



## **Dette værk er downloadet fra Danskernes Historie Online**

**Danskernes Historie Online** er Danmarks største digitaliseringsprojekt af litteratur inden for emner som personalhistorie, lokalhistorie og slægtsforskning. Biblioteket hører under den almennyttige forening Danske Slægtsforskere. Vi bevarer vores fælles kulturarv, digitaliserer den og stiller den til rådighed for alle interesserede.

### **Støt Danskernes Historie Online - Bliv sponsor**

Som sponsor i biblioteket opnår du en række fordele. Læs mere om fordele og sponsorat her: <https://slaegtsbibliotek.dk/sponsorat>

### **Ophavsret**

Biblioteket indeholder værker både med og uden ophavsret. For værker, som er omfattet af ophavsret, må PDF-filen kun benyttes til personligt brug.

### **Links**

Slægtsforskerens Bibliotek: <https://slaegtsbibliotek.dk>

Danske Slægtsforskere: <https://slaegt.dk>

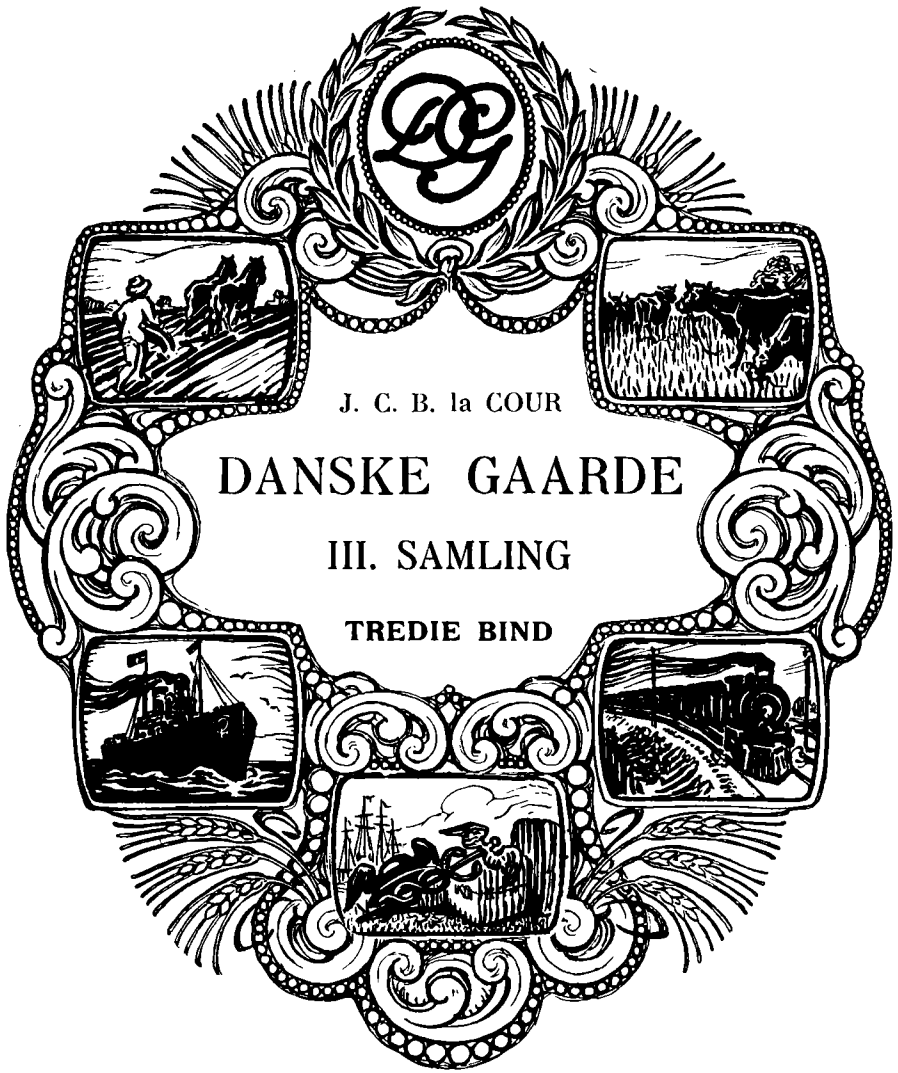

J. C. B. la COUR

# DANSKE GAARDE

III. SAMLING

TREDIE BIND



# DANSKE GAARDE

## III. SAMLING

ILLUSTRERET STATISTISK OG HISTORISK  
HAANDBOG FOR DET DANSKE LANDBRUG

UDARBEJDET AF  
**J. C. B. la COUR**

UNDER MEDVIRKNING AF LAND-  
BRUGSKANDIDAT H. M. KNUDSEN



## III. BIND

**SVENDBORG, ODENSE  
OG MARIBO AMTER**



DANSK LANDØKONOMISK FORLAG

☞ KØBENHAVN ☞

A. Rosenbergs Bogtrykkeri-City Passagen.

# SVENDBORG AMT.



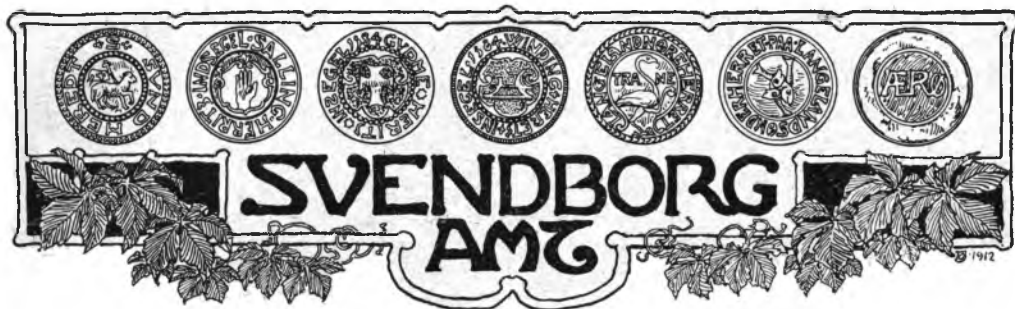

**I** KKE uden en vis Berettigelse har man kaldt Fyn for Danmarks Have. Fyns Land er med sit frodige, venlige Landskab forskelligt fra den jyske Natur. De som Regel frugtbare Marker er omgivne af levende Hegn, der ofte snor sig gennem Landskabet langs de velholdte Veje, som forbinder de store, kønne Landsbyer med hinanden. I Landsbyerne lægger man Mærke til de hvidkalkede Gaarde med de rødbrune eller grønne Bindingsværksstolper, der sammen med Hegnene er ejendommelige for det fynske Landskab. Bønderhusene er omgivne af store, velplejede Frugt- og Blomsterhaver, der giver Ejendommene et Præg af Hygge og vidner om deres Beboeres Skønhedssans og Velstand.

I Svendborg Amt er den fynske Karakter særlig fremtrædende; her træffer man nogle af Danmarks smukkeste Egne, hvor frugtbart Landskab er forenet med Skønhed og malerisk Ynde.

Svendborg Amt bestaar af den sydlige, mindre Del af Fyn tillige med de større Øer Langeland, Ærø og Taasinge samt en Del mindre Øer, saasom Turø, Siø, Skovø, Strynø, Strynø Kalv, Holmø, Birkholm, St. Egholm, Hjortø, Drejø, Skarø, Avernakø, Bjørnø, Lyø, Ilumø. Amtet har en Størrelse af 1664 Kvadratkilometer (30,2 □-Mil), og dets Folketal var den 1. Febr. 1916 138,118.

Overfladen er gennemgaaende bakket, bølgeformet og højtliggende, særlig i den sydlige og vestlige Del. »De fynske Alper« kalder man det Bakkedrag, der fra noget syd for Assens løber langs med Fyns sydvestlige Kyst indtil ned mod Svendborg. Særlig dets sydlige Del er stærkt skovbevokset, og det smukke Landskab med de dybe Kløfter og stejle Skrænter faar et noget sydlandsk Præg. Blandt de højeste Punkter kan nævnes Lerbjerg 126 M. (400 Fod) og Højbjerg 112 M. (357 Fod), Trebjerg 128 M. (407 Fod) og Sandbjerg 111 M. (352 Fod). I Amtets nordøstlige Del i Egnen omkring Nyborg er Terrænet lavere. Søerne er kun faa og smaa. Af Vandløb kan nævnes Odense Aa, der løber mod Nord ind i Odense Amt, Højerup Aa, Ollerup Aa, Vejstrup Aa, Tangaa, Stokkebæk Aa, Kongshøj Aa, Ørbæk Aa og Vindinge Aa.

I det hele taget frembyder Amtet en stadig Afveksling af Bakker med brede Dale og mindre Sletter, og da det er forholdsvis stærkt skovbevokset og — som allerede nævnt — gennemkrydset af levende Hegn, har man fra de forskellige Højdepartier en sjælden smuk Udsigt.

Amtets Overflade er næsten overalt dækket af Glacialleret. Gennemgaaende er Jorderne lerede, adskillige Steder tillige stærkt muldede; i den vestlige Del findes en Del sandblandede Jorder. Foruden at være kønt er Svendborg Amt som Regel ogsaa frugtbart. I Henseende til Frugtbarhed svarer det omtrent til Gennemsnit af Øernes Amter; der gaar c. 10½ Td. Ld. til 1 Td. Hartkorn.



Amtets største Købstad er Svendborg, den sydligste paa Fyn og Øens næststørste. Den ligger meget smukt paa nogle Høje og Skraaninger ved en lille Bugt, der gaar ind fra Svendborg Sund, i hvilket ligger den lille Ø Frederikso, der dækker for den fortrinlige Havn, som fra gammel Tid har haft et godt Ry. Byen er meget gammel og er formentlig opstaaet som et Fiskerleje, og senere er vel Borgen, der nævnes første Gang 1229 som »Swineburgh«, bleven anlagt. Dens første Privilegier stammer fra Valdemar Sejr. Som saa mange andre danske Købstæder har Krigens Ulykker og Ildebrande samt Pest og Nød gennem Tiderne hærget Svendborg. Under Grevens Fejde blev den plyndret, men kom atter paa Fode, særlig ved sin store Handel med Fedevarer. I 1602 hærgede Pesten den, og saa kom Svenskekrigen, hvorunder den led meget; i 1749 hjemstøgted den af en stor Ildebrand. Men Svendborg var en By med rige Hjælpekilder og driftige Borgere. Den gunstige Beliggenhed for Handel og Skibsfart og Havnen, der efterhaanden er bleven betydelig udvidet, har ophjulpet Byen, og særlig har Kornhandelen bragt den Velstand. Den stadig voksende Dampskibsfart og Byens gode Jernbaneforbindelser har været til stor Gavn for Omsætningen.

Svendborg er Midtpunkt for den sydlige Del af Fyn og de mange Øer; den er nu kun i mindre Grad »provinsagtig«, den er med sit stærkt pulserende Liv og sit Væsen mere en Storstad en miniature. For sine skønne Omgivelser besøges den om Sommeren af en Mængde Fremmede og Badegæster, der her og i Omegnen slaar sig ned for at nyde den herlige Natur.

Faaborg ligger kønt ved »de fynske Alper«s Fod og ved den fra Lille Bælt indtrængende Faaborg Bugt. Selve Byen ligger i en Lavning og paa et fladt Terræn. Den nævnes første Gang i 1229, da den sammen med andet Gods af Valdemar Sejr, af hvem Byen fik sine første Privilegier, blev skænket til hans Svigerdatter Eleonora; den kaldtes da »Foburgh«. Under Grevens Fejde led Faaborg meget ligesom de andre fynske Købstæder, og senere var den ogsaa hjemstøgt af store Ildebrande og Pest. I Middelalderen har den utvivlsomt været befæstet, hvorom Vesterport minder. Igennem det 18. og til ind i det 19. Aarh. førte Faaborg en stillestaaende og ofte tilbagegaaende Tilværelse. Handel og Skibsfart har altid været dens vigtigste Næringsveje, og i det 19. Aarh. er den hyggelige og venlige By paa Grund af sin Handel, særlig med Korn, gaaet betydeligt frem.

Nordligst i Amtet ligger paa Fyns Østkyst Nyborg inderst ved Fjorden af samme Navn. Byen, der i Valdemar den 2.s Jordebog nævnes som »Nyburgh«, er opstaaet omkring Slottet, som i sin Tid var en meget anseelig Borg, der almindelig siges at være bygget 1170 af Prins Knud Prizlavsens søn, en Søstersøn til Valdemar d. Store. Slottet fik efterhaanden stor Betydning paa Grund af dets centrale Beliggenhed og var ofte Opholdssted for Hoffet, og mange Kongebreve er udfærdigede derfra. Fra Midten af det 13. Aarh. blev Nyborg hyppigere og hyppigere Samlingssted for de store Rigsmøder mellem Kongen og Rigets Stormænd, der efter 1282 gik over til at blive en fast Statsinstitution med lovgivende og dømmende Myndighed, senere benævnt Danehof.

Saa vel under Grevens Fejde som senere under Svenskekrigen blev Nyborg og Slottet meget medtaget; dertil kom i Slutningen af det 18. Aarh. voldsomme Ildebrande. Byen og Slottet var befæstet og omgivet af Volde og Grave, der bestod lige til 1869, da Fæstningen nedlagdes, idet den var en Hindring for Byens Udvikling. Efter at Voldene tildels er sløjfede, har Byen udvidet sig betydeligt, og Handel og Skibsfart har faaet et anseeligt Opsving ved Havnens Udvidelse og de store Jernbaneanlæg, ligesom ogsaa den store Trafik over Bæltet har været den til stor Gavn. Gennem en lang Aarrække var Nyborg tillige Garnisonsby, hvilket gav den sit Præg, indtil den efter Hærloven af 1909 maatte finde sig i at miste det der garnisonerede Fodfolksregiment, der overflyttedes til Sjælland. — Af Slottet er der kun en ringe Rest af fordums Herlighed tilbage, idet der nu kun staaer en enlig Fløj og et Taarn, hvis Ydre kun i ringe Grad bidrager til at minde om dets Storhed i de svundne Tider.

Den største af de Øer, der ligger tæt syd for Fyn, og som hører til Svendborg Amt, er *Langeland*. Øen er i det hele lav med adskillige isolerede Bakker, der hæver sig højest i Skovlebjerg 46 M. (140 Fod), og som oftest er skovbevoksede, hvilket bidrager til at bryde Landskabets Ensformighed. Jorderne er frugtbare, særlig mod Syd, hvor Lerjorderne er fremherskende. Den største Del af Øen ejes af den grevelige Ahlefeldtske Slægt, hvis Herresæde er Tranekjær Slot, der ligger paa Toppen af en mægtig med Grave omhægnet Bakke nær ved Øens eneste Købstad, *Rudkøbing*. Denne ligger omtrent midt paa Øens Vestkyst; dens ældste Privilegier er udstedt 1287. Byen har i gamle Dage været omgivet af Volde og Grave, der sløjfedes sidst i det 18. Aarh., men Sporene deraf fandtes dog endnu op i det 19. Aarh. Baade under Svenskekrigen og under den nordiske Krig har den lidt en Del. Rudkøbing har foruden Haandværk og Industri en Del Handel; men den har altid hørt til Landets mindste Byer. Paa Byens Apothek er de to bekendte Brødre, Hans Chr. og Anders Sandø Ørsted, født.

Ærø har en meget uregelmæssig Kyst og er i Forhold til sin Størrelse temmelig høj med nogle faa store Bakker, der skraaner stærkt ned mod Kysten med stejle Skrænter. Markerne, der omgives af levende Hegn, er frugtbare. Jordbunden bestaar af mergelblandet Ler, som Regel dækket med Muld. — Ærø har gennem Tiderne stridt for at faa Lov til at være dansk; den har vandret frem og tilbage mellem slesvigske Hertuger, holstenske Grever og danske Konger. Ved Krigen i 1864 mistede vi Sønderjylland og Als, men beholdt Ærø, der ved Lov af 16. Febr. 1866 lagdes ind under Svendborg Amt.

Paa Nordøstkysten af Øen ligger Købstaden *Ærøskøbing*, ofte blot kaldt »Købing«, hvis ældst nævnte Privilegier skriver sig fra Kong Hans' Tid, men Byen er dog noget ældre. Handel og Søfart har langt tilbage i Tiden været Byens Erhverv; der dreves særlig en ret betydelig Handel paa Hertugdømmerne, Østersøhavnene og Norge; men da sidstnævnte Land i 1814 skiltes fra Danmark, skadede det Handelen meget. Ærøskøbing er gaaet tilbage i Indbyggerantal, og dens Handel er i det 19. Aarh. for en Del trængt tilbage af Handelspladsen *Marstal*, der ligger paa Sydøstkysten af Øen, og hvis Skibsfart er vokset betydeligt. Marstal er en Skipperby, der med sine mange smaa og snævre Gader og uanseelige Huse har en Del tilfælles med Dragør paa Amager. Hovederhvervet er afgjort Skibsfart, og Byen har en i Forhold til sin Størrelse ualmindelig stor Handelsflaade. Den var tidligere kun et ubetydeligt Fiskerleje, der særlig svang sig op ved det rige Fiskeri under Lolland i Begyndelsen af det 18. Aarh. Baade Marstal og Ærøskøbing blev haardt medtaget ved Stormfloden 1872.

Øen *Taastrup* er kun skilt fra Fyn ved det smalle Svendborg Sund. Den er bekendt for sin Skønhed og Frugtbarhed og sine Haver med rigtbærende Frugttræer. Øens nordlige Del bestaar omtrent af en eneste storformet Banke med den for sin vide Udsigt bekendte Bregninge Kirke. Det meste af Øen er Fæsteland under Stamhuset Taasstrup med Hovedsædet Valdemars Slot, der ligger tæt syd for den lille Skipperby *Troense*.



## Sunds Herred.

**E**gense Præstegaard, Egense Sogn. Postforb.: Svendborg, hvortil c. 5 Km., og St.: Sørup, hvortil c. 5 Km. Nuv. Beneficiarius: Pastor *Niels M. Schødte*, som tiltraadte Embedet 7. Oktbr. 1910, er født i Assens 4. Novbr. 1869 og gift med *Dagmar Frederiksen*, født i København 18. Febr. 1868.

Matr.-Nr. 1a af Egense. Hartkorn 5 Tdr. 1 Skp. 1 Fdkr. 2½ Alb. Ejendoms-skyld 30,000 Kr. Brandassurance for Bygningerne 19,200 Kr. Areal 52 Tdr. Ld., deraf Ager 48¼, Mose 1, Skov 1¼, Have og Gaardsplads 1½. Præstegaardens



Egense Præstegaard.

Avling er bortforpagtet til *Hans Hansen* siden 1900, efter at hans Fader havde haft Forpagtningen i 30 Aar. H. Hansen er født i Præstegaarden 3. Septbr. 1857 og gift med *Ane Dorthea Sørensen*, født paa Rantzausminde 16. Febr. 1856. Agermarken drives i en 8 Marksdrift: Havre, Staldfoder, Rug, Byg, Roer, Blandsød og 2aars Græs. Jordens Bonitet er lermuldet. Der holdes 16 Køer, 11 Stkr. Ungkvæg og Kalve og 1 Tyr af rød dansk Race, 5 Heste, 1 Plag og 5 Faar. Sidste Aar Aar solgtes c. 20 Fedesvin.

Bygningerne er af Bindingsværk, opførte 1786 af Pastor Monrad. Hovedb. bærer Tegltag og omgives mod N. og V. af en stor og smuk Have. Avlsb. har Straatage. Elektrisk Lys og Kraft er indlagt. — Jorderne ligger samlede S. og Ø. for Gaarden.

Forpagteren ejer tillige en Naboejendom paa 8 Tdr. Ld.

**H. Rasmussens Gaard** i Egense, Egense Sogn. Postforb.: Svendborg, hvortil c. 5 Km., og St.: Egense, hvortil c. 5 Minutters Gang. Ejerinde: Enkefru *Mette Rasmussen*, f. *Henriksen*, som overtog Gaarden i 1909 ved sin Mands, *Hans Rasmussens* Død, er født i Egense 2. Jan. 1862.

Matr.-Nr. 4 m. fl. af Egense. Hartkorn 4 Tdr. 5 Skpr. 3 Fdkr.  $\frac{1}{2}$  Alb. Ejendomsskyld 32,000 Kr. Brandassurance for Bygningerne c. 21,000 Kr. Areal 38 Tdr. Ld., deraf Ager 37, Have og Gaardsplads 1. Agermarken drives i en 8 Marksdrift: Havre, benyttet Brak, Rug, Roer, Byg, Blandsæd og 2aars Græs. Jordens Bonitet er lermuldet. Der holdes 12 Køer, 14 Stkr. Ungkvæg og Kalve og 1 Tyr af rød dansk Race, 4 Heste, 1 Plag og 2 Faar. Sidste Aar solgtes c. 40 Fedesvin.

Gaarden købtes 1852 fri fra Fæste under Hvidkilde for en Købesum af 3600 Rbd. Den ligger i den sv. Side af Egense By med sine Jorder strakt mod S. Bygningerne er dels af Grundmur og dels af Bindingsværk, tækkede med Straa. Elektrisk Lys og Kraft er indlagt.

**J. G. Nielsens Gaard** i Egense, Egense Sogn. Postforb. og St.: Sørup, hvortil c. 3 $\frac{1}{2}$  Km. Gaarden ligger c. 6 Km. fra Svendborg. Ejer: *Jørgen Gregersen Nielsen*, som overtog Gaarden i 1905, er født paa Langeland 2. Oktbr. 1866 og gift med *Rasmine Thomsen*, født paa Taasinge 20. Septbr. 1883.

Matr.-Nr. 7 m. fl. af Egense. Hartkorn 4 Tdr. 4 Skpr. 2 Fdkr. 1 $\frac{1}{2}$  Alb. Ejendomsskyld 27,000 Kr. Brandassurance for Bygningerne c. 13,000 Kr. Areal 39 Tdr.



J. G. Nielsens Gaard.

Ld., deraf Ager 36, Mose 2, Have og Gaardsplads 1. Agermarken drives i en 7 Marksdrift: Havre, benyttet Brak, Vintersæd, Byg, Roer, Havre og 2aars Græs. Jordens Bonitet er lermuldet. Der holdes 12 Køer, 12 Stkr. Ungkvæg og Kalve og 1 Tyr af rød dansk Race, 3 Heste, 2 Plage og 2 Faar. Sidste Aar solgtes c. 20 Fedesvin.

Gaarden hørte tidligere under Hvidkilde, hvorfra den frikøbtes 1904 af *Jørgen Jørgensen Sørup*, der Aaret efter solgte den til den nuv. Ejer. Bygningerne er ældre, straatækkede Bindingsværkshuse.

**Styrupgaard**, Egense Sogn. Postforb. og St.: Sørup, hvortil c. 6 Km. Gaarden ligger c. 7 $\frac{1}{2}$  Km. fra Svendborg. Ejer: *Niels Larsen*, som overtog Gaarden i 1915, er født i Egebjerg 22. Novbr. 1859 og gift med *Ane Marie Hansen*, født i Stenstrup Sogn 17. April 1856.

Matr.-Nr. 14a m. fl. af Egense. Hartkorn 4 Tdr. 5 Skpr. 2 Fdkr. 2 Alb. Ejendomsskyld 30,000 Kr. Brandassurance for Bygningerne c. 20,000 Kr. Areal 49 Tdr. Ld., deraf Ager 46 $\frac{1}{4}$ , Mose 1, Skov  $\frac{1}{4}$ , Have og Gaardsplads 1. Agermarken drives i en 7 Marksdrift: Havre, benyttet Brak, Vintersæd, Byg, Roer, Havre og 1aars Græs. Jordens Bonitet er lermuldet. Der holdes 18 Køer, 5 Stkr. Ungkvæg og Kalve og 1 Tyr af rød dansk Race og 4 Heste. Sidste Aar solgtes c. 60 Fedesvin.

Styrupgaard har i sin Tid hørt under Hvidkilde. Den ligger ved Vejen mellem Egense og Ø. Skjerninge i den n. Side af sine noget kuperede Jorder. Bygningerne er af straatækket Bindingsværk, ældre, men gode og velholdte. Elektrisk Lys og Kraft er indlagt.

**H. J. Frederiksens Gaard** i Egense, Egense Sogn. Postforb. og St.: Svendborg, hvortil c. 7½ Km. Ejer: *Hans Jørgen Frederiksen*, som overtog Gaarden i 1890, er født i Frørup 6. Decbr. 1861 og gift med *Ane Marie Johansen*, født paa Ejendommen 20. Juni 1860.

Matr.-Nr. 16a m. fl. af Egense. Hartkorn 4 Tdr. 3 Skpr. 3 Fdkr. 2¼ Alb. Ejendomsskyld 30,000 Kr. Brandassurance for Bygningerne c. 14,000 Kr. Areal 45 Tdr. Ld., deraf Ager 39, Mose 5, Have og Gaardsplads 1. Agermarken drives i en 8 Marksdrift: Helbrak, Rug, Byg, Roer, Havre og 3aars Græs. Jordens Bonitet er dels ler-, dels sandmuldet. Der holdes 10 Køer, 6 Stkr. Ungkvæg og Kalve og 1 Tyr af rød dansk Race, 3 Heste og 3 Faar. Sidste Aar solgtes c. 10 Fedesvin.

Gaarden frikøbtes i Begyndelsen af 1850erne fra Fæste under Hvidkilde. Den ligger paa sine noget bølgefornede Jorder ved Vejen fra Egense til Ø. Skjerninge. Bygningerne er opførte efter Brand 1894 af Grundmur med Skifertag paa Hovedb. og Straatage paa Avlsb.

**Vibelundgaard**, Egense Sogn. Postforb. og St.: Sørup, hvortil c. 7½ Km. Ejer: *Hans Henrik Pedersen*, som overtog Gaarden i 1908, er født i Drejø Sogn 7 Aug. 1878 og gift med *Gudrun Søholm Jensen*, født i Jægerum ved Vojens 7. Juli 1880.

Matr.-Nr. 17a m. fl. af Egense. Hartkorn 4 Tdr. 6 Skpr. 2 Fdkr. ½ Alb. Ejendomsskyld 32,000 Kr. Brandassurance for Bygningerne 21,600 Kr. Areal 41½ Td. Ld., deraf Ager 34½, Eng 6, Have og Gaardsplads 1. Agermarken drives i en 9 Marksdrift: Havre, benyttet Brak, Vintersæd, Byg, Roer, Blandsæd og 3aars Græs, deraf den ene til Frøavl. Jordens Bonitet er lermuldet. Der holdes 17 Køer, 10 Stkr. Ungkvæg og Kalve og 1 Tyr af rød dansk Race, 4 Heste og 3 Faar. Sidste Aar solgtes c. 35 Fedesvin.

Vibelundgaard ligger tæt V. for Egense. Den købtes 1852 fri fra Fæste under Hvidkilde. Avlsb. er hovedsagelig af Bindingsværk med Straatage, Hovedb. er opført 1911 af Grundmur med Tegltag i Villastil. Elektrisk Lys og Kraft er indlagt.

**Nyvang**, Egense Sogn. Postforb. og St.: Svendborg, hvortil c. 4 Km. Ejer: *Morten Hansen Mortensen*, som overtog Gaarden i 1900, er født paa Ejendommen 31. Aug. 1876 og gift med *Johanne Nielsen*, født i Skovsbo 24. Oktbr. 1882.



Nyvang.

Matr.-Nr. 3a m. fl. af Skovsbo. Hartkorn 4 Tdr. 7 Skpr. 3 Fdkr. 2½ Alb. Ejendomsskyld 35,000 Kr. Brandassurance for Bygningerne c. 21,000 Kr. Areal 48 Tdr. Ld., deraf Ager 38½, Eng ½, Skov 8, Have og Gaardsplads 1. Agermarken drives i en 8 Marksdrift: Havre, Helbrak, Vintersæd, Roer, Byg, Havre og

2aars Græs. Jordens Bonitet er i en Trediedel af Arealet lermuldet, i de andre to Trediedele sandmuldet. Der holdes 12 Køer, 10 Stkr. Ungkvæg og Kalve og 1 Tyr af rød dansk Race, 4 Heste, 1 Plag og 3 Faar. Sidste Aar solgtes c. 30 Fedesvin.

Nyvang blev omkring Midten af forrige Aarh. frikøbt fra Fæste under Hvidkilde af Anders Jensen, hvis Enke senere ægtede Anders Mortensen (død 1893), den nuv. Ejers Fader. Gaarden ligger overordentlig kønt ved Vejen fra Egense til Svendborg hovedsagelig ved Sydsiden af sine noget kuperede Jorder. Skoven, hvis Bestand er Bøg, Ask, El og Gran, ligger tæt Ø. for Gaarden.

Hovedb. er opført 1914 i Villastil af Grundmur med Stentag. Avlsb. er ældre, men velholdte Bindingsværkshuse med Straatage. Elektrisk Lys og Kraft er indlagt.

**L. Nielsens Gaard** i Skovsbo, Egense Sogn. Postforb. og St.: Svendborg, hvortil c. 5 Km. Ejerinde: Enkefru *Bodil Marie Nielsen*, som overtog Gaarden i 1890 ved sin Mands, *Lars Nielsens* Død, er født i Egense Sogn 29. Aug. 1833.

Matr.-Nr. 8a af Skovsbo. Hartkorn 4 Tdr. 2 Skpr. 3 Fdkr. 2¼ Alb. Ejendomsskyld 31,600 Kr. Brandassurance for Bygningerne c. 11,000 Kr. Areal 45 Tdr. Ld., deraf Ager 40, Skov 4, Have og Gaardsplads 1. Agermarken drives i en 8 Marksdrift: Havre, Helbrak, Rug, Byg, Blandsæd, Havre og 2aars Græs. Jordens Bonitet er lermuldet. Der holdes 9 Køer og 6 Stkr. Ungkvæg og Kalve af rød dansk Race, 3 Heste, 2 Plage og 4 Faar. Sidste Aar solgtes c. 20 Fedesvin.

Gaarden blev i 1850erne frikøbt fra Fæste under Hvidkilde af den nuv. Ejerindes afdøde Mand. Dens Jorder er noget kuperede. Alle Bygningerne er ældre Bindingsværkshuse med Straatage.

**Pavegaard**, Egense Sogn. Postforb. og St.: Svendborg, hvortil c. 4 Km. Ejer: *Jens Peder Jensen Pave*, som overtog Gaarden i 1905, er født paa Ejendommen 15. Aug. 1880.

Matr.-Nr. 9a af Skovsbo. Hartkorn 5 Tdr. 1 Skp. 1 Fdkr. ¾ Alb. Ejendomsskyld 35,000 Kr. Brandassurance for Bygningerne c. 23,000 Kr. Areal 50 Tdr. Ld., deraf Ager 44, Løvskov 5, Have og Gaardsplads 1. Agermarken drives i en



Pavegaard.

8 Marksdrift: Havre, benyttet Brak, ½ Rug ½ Hvede, Byg, Roer, Havre og 2aars Græs. Jordens Bonitet er lermuldet. Der holdes 15 Køer, 10 Stkr. Ungkvæg og Kalve og 1 Tyr af rød dansk Race, 4 Heste, 4 Plage og Føl samt 2 Faar. Sidste Aar solgtes c. 25 Fedesvin og c. 200 Maanedsgriise.

Pavegaard blev ved Midten af forrige Aarh. frikøbt fra Fæste under Hvidkilde af Anders Jensen Pave, den nuv. Ejers Fader. Jorderne er noget kuperede, men ligger godt samlede omkring Gaarden. Den komfortable Hovedb. er opført 1915 i Villastil med glaceret Tegtag, Avlsb. er ældre, af Bindingsværk med Straatage. Elektrisk Lys og Kraft er indlagt.

**Bukhavegaard**, Kværndrup Sogn. Postforb. og St.: Kværndrup, hvortil c. 5 Minutters Gang. Gaarden ligger c. 15 Km. fra Svendborg. Ejer: *Jørgen Peder Jørgensen Buk*, som overtog Gaarden i 1897, er født paa Ejendommen 17. Decbr. 1866 og gift med *Laura Margrethe Larsen*, født paa Marienlyst ved Odense 23. Aug. 1867.

Matr.-Nr. 10a m. fl. af Kværndrup. Hartkorn 6 Tdr. 3 Skpr. 2¼ Alb. Ejendomsskyld 31,000 Kr. Brandassurance for Bygningerne c. 16,000 Kr. Areal 50 Tdr.



Bukhavegaard.

Ld., deraf Ager 45½, Eng 3½, Have og Gaardsplads 1. Agermarken drives i en 8 Marksdrift: Havre, delvis benyttet Brak, Vintersæd, Byg, Roer, Havre og 2aars Græs. Jordens Bonitet er Iermuldet. Der holdes 14 Køer, 14 Stkr. Ungkvæg og Kalve og 1 Tyr af rød dansk Race, 5 Heste, 2 Plage og 3 Faar. Sidste Aar solgtes c. 30 Fedesvin

Bukhavegaard, der ligger i Kværndrup i den v. Side af sine flade Jorder, blev 1870 frikøbt fra Fæste under Stamhuset Egeskov af den nuv. Ejers Fader, Peder Jørgensen, hvis Forfædre gennem flere Generationer havde haft den i Fæste.

Bygningerne er af Bindingsværk. Ældst er den v. Længe, den stentækkede Hovedb. er opført 1858 og de andre Avisb. i 1870'erne; de har alle Straatage. Elektrisk Lys og Kraft er indlagt.

**Skovvanggaard**, Kværndrup Sogn. Postforb. og St.: Kværndrup, hvortil c. 2 Km. Gaarden ligger c. 16 Km. fra Svendborg. Ejer: *Jørgen Jørgensen Strandhave*, som overtog Gaarden i 1910, er født paa Langeland 22. Juni 1862 og gift med *Emilie Jørgensen*, født paa Taasinge 22. Febr. 1869.

Matr.-Nr. 11a m. fl. af Kværndrup. Hartkorn 4 Tdr. 3 Skpr. 3 Fdkr. 2 Alb. Ejendomsskyld 34,000 Kr. Brandassurance for Bygningerne c. 22,000 Kr. Areal 56 Tdr. Ld., deraf Ager 53, Mose ½, Skov 1½, Have og Gaardsplads 1. Agermarken drives i en 9 Marksdrift: Havre, benyttet Brak, Vintersæd, Roer, Byg, 1aars Græs, Roer m. m., Blandsæd og 1aars Græs. Der holdes 15 Køer, 13 Stkr. Ungkvæg og Kalve og 1 Tyr af rød dansk Race, 4 Heste, 2 Plage og 2 Faar. Sidste Aar solgtes c. 40 Fedesvin.

Skovvanggaard ligger kønt ved Vejen fra Kværndrup til Mullerup, omgivet mod N. af store Skove. Den var i sin Tid Fæste under Stamhuset Egeskov og tilhørte senere Anders Buk, som 1870 efterfulgtes af Knud Pedersen Møller, af hvem den nuv. Ejer har købt. Hovedb. er af Bindingsværk, Avisb. af Grundmur, alle med Straatage.

**Dyrebjerggaard**, Kværndrup Sogn. Postforb. og St.: Kværndrup, hvortil c. 3 Km. Gaarden ligger c. 17 Km. fra Svendborg. Ejer: *Jørgen Jørgensen*, som overtog Gaarden i 1915, er født paa Ejendommen 19. Marts 1863.

Matr.-Nr. 19a af Kværndrup. Hartkorn 4 Tdr. 6 Skpr. 3 Fdkr. 1¼ Alb.

Ejendomsskyld 30,000 Kr. Brandassurance for Bygningerne c. 19,000 Kr. Areal 60 Tdr. Ld., deraf Ager 57, Krat 2, Have og Gaardsplads 1. Agermarken drives i en 8 Marksdrift: Havre, delvis benyttet Brak, Vintersæd,  $\frac{1}{2}$  Roer  $\frac{1}{2}$  Byg, Blandsæd og 3aars Græs. Jordens Bonitet er dels ler-, dels letmuldet. Der holdes 15 Køer, 15 Stkr. Ungkvæg og Kalve og 1 Tyr af rød dansk Race, 4 Heste, 4 Plage og Føl samt 4 Faar. Sidste Aar solgtes c. 20 Fedesvin.

Dyrebjerggaard ligger tæt S. for Vejen fra Kværndrup til Mullerup med det meste af sin noget bølgeformede Jord mod Ø. Den har tidligere hørt under Stamhuset Egeskov. — Bygningerne er straatækkede, Hovedb. af Grundmur, Avlsb. af Bindingsværk. — I Kvægbesætningen findes flere højt præmierede Avlsdyr.

**Grønnebjerggaard, Kværndrup Sogn. Postforb. og St.:** Kværndrup, hvortil c. 3 Km. Tlf. 68 over Kværndrup Central. Gaarden ligger c. 17 Km. fra Svendborg. Ejer: *Hans Andersen Hansen*, som overtog Gaarden 20. Aug. 1910, er født paa Ærø 4. Oktbr. 1879 og gift med *Karen Hansen*, født sammesteds 25. April 1885.

Matr.-Nr. 20 af Kværndrup. Hartkorn 6 Tdr. 1 Skp. 2 Fdkr.  $\frac{1}{2}$  Alb. Ejendomsskyld 31,500 Kr. Brandassurance for Bygningerne c. 24,000 Kr. Areal 80 Tdr. Ld., deraf Ager 79, Have og Gaardsplads 1. Agermarken drives i en 8 Marksdrift: Havre, Helbrak, Vintersæd, Roer, Byg, Blandsæd og 2aars Græs. Jordens Bonitet er lermuldet. Der holdes 24 Køer, 20 Stkr. Ungkvæg og Kalve og 1 Tyr af rød dansk Race, 5 Heste, 3 Plage og Føl samt 4 Faar. Sidste Aar solgtes c. 80 Fedesvin.

Grønnebjerggaard, som ligger tæt S. for Vejen fra Kværndrup til Mullerup, blev i 1890erne frikøbt fra Fæste under Stamhuset Egeskov. Hovedb. er opført 1866 af Grundmur, Avlsb. er ældre Bindingsværkshuse, alt tækket med Straa.

**Tidsehavegaard, Kværndrup Sogn. Postforb. og St.:** Kværndrup, hvortil c. 3 Km. Gaarden ligger c. 17 Km. fra Svendborg. Ejer: *Henrik Jacobsen*, som overtog Gaarden i 1913, er født i Oure 2. Marts 1873 og gift med *Ane Marie Hansen*, født i Vamdrup 5. Febr. 1883.

Matr.-Nr. 24a af Kværndrup. Hartkorn 4 Tdr. 4 Skpr. 3 Fdkr.  $\frac{1}{4}$  Alb. Ejendomsskyld 24,000 Kr. Brandassurance for Bygningerne c. 21,000 Kr. Areal 41 Tdr. Ld., deraf Ager 39, Skov 1, Have og Gaardsplads 1. Agermarken drives i



Tidsehavegaard.

en 9 Marksdrift: Havre, Helbrak, Vintersæd, Roer, Byg, Roer, Havre og 2aars Græs. Jordens Bonitet er god Lermuld. Der holdes 15 Køer, 8 Stkr. Ungkvæg og Kalve og 1 Tyr af rød dansk Race og 4 Heste. Sidste Aar solgtes c. 40 Fedesvin.

Tidsehavegaard var oprindeligt Fæste under Stamhuset Egeskov. I den nyere Tid tilhørte den Hans Nielsen, hvis Enke 1910 solgte den til Peder Rasmussen, der straks efter solgte til Christen Christensen, af hvem den nuv. Ejer har købt.

Den grundmurede Hovedb. er opført 1911 i Villastil af Grundmur med Tegltag, Avlsb. er ældre, straatækkede Bindingsværkshuse.

**Højgaard, Kværndrup Sogn. Postforb. og St.:** Kværndrup, hvortil c. 3 Km. Gaarden ligger c. 17 Km. fra Svendborg. Ejer: *Stamhuset Egeskov*. Gaarden



er bortfæstet til *Henrik Jacobsen*, som overtog Fæstet i 1895; han er født i Hilterslev Sogn 5. Aug. 1862 og gift med *Anine Margrethe Jepsen*, født paa Lange-land 24. Juni 1873.

Matr.-Nr. 23 af Kværndrup. Hartkorn 6 Tdr. 4 Skpr. 3 Fdkr.  $\frac{1}{4}$  Alb. Ejendoms-skyld 34,000 Kr. Brandassurance for Bygningerne c. 13,000 Kr. Areal 83 Tdr. Ld., deraf Ager 78, Eng  $3\frac{1}{2}$ , Skov  $\frac{1}{2}$ , Have og Gaardsplads 1. Agermarken drives i en 8 Marksdrift: Havre, benyttet Brak, Vintersæd, Byg, Roer, Blandsæd og 2aars Græs. Jordens Bonitet er lermuldet. Der holdes 20 Køer, 16 Stkr. Ungkvæg og Kalve og 2 Tyre af rød dansk Race, 6 Heste, 2 Plage og 2 Faar. Sidste Aar solgtes c. 150 Fedesvin.

Højgaard, der er Livsfæste under Stamhuset Egeskov, ligger omgivet mod Ø. og S. af sine noget kuperede Jorder. Hovedb. og den ø. Længe er opført paa Udskiftningstiden, de andre Avlsb. er nyere. Tagene er af Straa og Pap. Petroleumsmotor er installeret.

**Stokholmgaarden**, Kværndrup Sogn. Postforb. og St.: Kværndrup, hvortil c. 2 Km. Gaarden ligger c. 17 Km. fra Svendborg. Ejer: *Otto Hansen*, som overtog Gaarden i 1910, er født i Trunderup 19. Febr. 1857 og gift med *Johanne Marie Jensen*, født sammesteds 29. Jan. 1853.

Matr.-Nr. 2a m. fl. af Trunderup. Hartkorn 4 Tdr. 4 Skpr.  $\frac{1}{4}$  Alb. Ejendoms-skyld 29,000 Kr. Brandassurance for Bygningerne c. 19,000 Kr. Areal 37 Tdr. Ld., deraf Ager  $32\frac{5}{8}$ , Eng 3, Mose  $\frac{3}{8}$ , Have og Gaardsplads 1. Agermarken drives i en 8 Marksdrift: Havre,  $\frac{1}{2}$  Staldfoder  $\frac{1}{2}$  Roer, Helbrak, Vintersæd, Roer, Byg, Blandsæd og 1aars Græs. Jordens Bonitet er lermuldet. Der holdes 14 Køer, 14 Stkr. Ungkvæg og Kalve og 1 Tyr af rød dansk Race, 3 Heste og 1 Plag. Sidste Aar solgtes c. 40 Fedesvin.

Stokholmgaarden blev 1863 frikøbt fra Fæste under Stamhuset Egeskov. Den ligger i Trunderup med sine Jorder samlede mod V. Den skiftertækkede Hovedb. og den ø. Længe er opført 1877 af Grundmur, de andre Avlsb. er ældre og af Bindingsværk. Alle Avlsb. har Straatage.

**Stærbogaard**, Kværndrup Sogn. Postforb. og St.: Kværndrup, hvortil c. 2 Km. Gaarden ligger c. 17 Km. fra Svendborg. Ejer: *Knud Knudsen*, som overtog Gaarden i 1915, er født paa Ejendommen 14. Decbr. 1888 og gift med *Johanne Nielsen*, født i Gislev Sogn 10. Marts 1888.



Stærbogaard.

Matr.-Nr. 4a m. fl. af Trunderup. Hartkorn 4 Tdr. 7 Skpr.  $2\frac{1}{4}$  Alb. Ejendoms-skyld 28,000 Kr. Brandassurance for Bygningerne c. 18,000 Kr. Areal 42 Tdr. Ld., deraf Ager 40, Mose 1, Have og Gaardsplads 1. Agermarken drives i en 8 Marksdrift: Havre, delvis benyttet Brak, Vintersæd, Roer, Byg, Blandsæd og 2aars Græs. Jordens Bonitet er lermuldet. Der holdes 15 Køer og 10 Stkr. Ungkvæg og Kalve af rød dansk Race, 3 Heste og 1 Plag. Sidste Aar solgtes c. 40 Fedesvin.

Stærbogaard købtes 1867 fri fra Fæste under Stamhuset Egeskov af Knud Nielsen, hvis Forfædre i to Generationer havde haft Gaarden i Fæste. 1885 gik den i Arv til hans Søn, Niels Knudsen, den nuv. Ejers Fader.

Hovedb. og Staldlængen er af Grundmur, de andre Avlsb. af Bindingsværk. Staldlængen er opført 1905 og tækket med Cementsten, de andre Bygninger stammer fra 1840'erne og har Straatage. Elektrisk Lys og Kraft er indlagt. — Jorderne ligger samlede V. for Gaarden.

**Nørremosegaard**, Kværndrup Sogn. Postforb. og St.: Kværndrup, hvortil c. 2 Km. Gaarden ligger c. 17 Km. fra Svendborg. Ejer: *Aksel Nielsen*, som overtog Gaarden i 1913, er født i Gislev 6. Septbr. 1885 og gift med *Karen Højgaard*, født i Trunderup 1. Aug. 1887.

Matr.-Nr. 9 m. fl. af Trunderup. Hartkorn 5 Tdr. 1 Skp. 3 Fdkr. 2½ Alb. Ejendomsskyld 30,000 Kr. Brandassurance for Bygningerne 21,070 Kr. Areal 62 Tdr. Ld., deraf Ager 56½, Mose 2, Løvskov 2½, Have og Gaardsplads 1.



Nørremosegaard.

Agermarken drives i en 8 Marksdrift: Havre, benyttet Brak, Vintersæd, Roer, Byg, Blandsæd og 2aars Græs. Jordens Bonitet er god Lermuld. Der holdes 16 Køer, 14 Stkr. Ungkvæg og Kalve og 1 Tyr af rød dansk Race, 4 Heste og 5 Plage og Føl. Sidste Aar solgtes c. 40 Fedesvin.

Nørremosegaard, der ligger tæt N. for Trunderup, frikøbtes i 1860'erne fra Fæste under Stamhuset Egeskov af daværende Folketingsmand Jens Jensen, der senere efterfulgtes af sin Søn, Jensen Aadal, som ligeledes blev Folketingsmand og 1896 solgte Gaarden til sin Svoger, Anders Nielsen, den nuv. Ejers Fader.

Hovedb. er opført 1904, Staldlængen 1909, begge af Grundmur med Stentage; ogsaa Svinestalden er af Grundmur, de andre Avlsb. derimod af Bindingsværk med Straatage. Elektrisk Lys og Kraft er indlagt. — Kvægbesætningen tilhører en højt præmieret Stamme, og der er ofte solgt kostbare Avlsdyr fra den.

**Lundsgaard**, Kværndrup Sogn. Postforb. og St.: Kværndrup, hvortil c. 2 Km. Gaarden ligger c. 17 Km. fra Svendborg. Ejer: *Knud Henriksen Lundsgaard*, som overtog Gaarden i 1900, er født paa Ejendommen 8. Juli 1855.

Matr.-Nr. 15a m. fl. af Trunderup. Hartkorn 6 Tdr. 3 Fdkr. 2¼ Alb. Ejendomsskyld 33,000 Kr. Brandassurance for Bygningerne c. 15,000 Kr. Areal 70 Tdr. Ld., deraf Ager 58½, Mose og Skov 9, Græsningsjord 1½, Have og Gaardsplads 1. Agermarken drives i en 8 Marksdrift: Havre, Helbrak, Vintersæd, Byg, Roer, Blandsæd og 2aars Græs. Jordens Bonitet er god Lermuld. Der holdes 17 Køer, 13 Stkr. Ungkvæg og Kalve og 1 Tyr af rød dansk Race, 4 Heste og 3 Plage og Føl. Sidste Aar solgtes c. 50 Fedesvin.

Lundsgaard var oprindeligt Fæste under Fjellebro, men frikøbtes 1771 af Hans Rasmussen, fra hvem den gik i Arv til Sønnen, Jens Hansen Lundsgaard, som 1825



Lundsgaard.

overdrog den til sin Søn, Henrik Jensen Lundsgaard. Han døde 1880, og hans Enke skødede 1900 Gaarden til deres Søn, den nuv. Ejer. — Bygningerne er af Bindingsværk med Straatage. Elektrisk Lys og Kraft er indlagt.

**Højgaard**, Kværndrup Sogn. Postforb. og St.: Kværndrup, hvortil c. 2 Km. Gaarden ligger c. 17 Km. fra Svendborg. Ejer: *Jens Poulsen Jensen*, som overtog Gaarden i 1906, er født i Dalby i Stubberup Sogn 11. Novbr. 1880 og gift med *Johanne Knudsen Højgaard*, født paa Ejendommen 7. Jan. 1883.

Matr.-Nr. 16a m. fl. af Trunderup. Hartkorn 5 Tdr. 5 Skpr. 1 Fdkr. 1½ Alb. Ejendomsskyld 30,000 Kr. Brandassurance for Bygningerne c. 14,000 Kr. Areal 54 Tdr. Ld., deraf Ager 48, Eng 2, Mose 1, Skov 2, Have og Gaardsplads 1.



Højgaard.

Agermarken drives i en 8 Marksdrift: Havre, Roer, Byg, Rug, Roer, Byg og 2aars Græs. Jordens Bonitet er god Lermuld. Der holdes 12 Køer, 15 Stkr. Ungkvæg og Kalve og 1 Tyr af rød dansk Race, 4 Heste, 2 Plage og 3 Faar. Sidste Aar solgtes c. 50 Fedesvin.

Højgaard var i sin Tid Fæste under Stamhuset Egeskov. Den sidste Fæster var Knud Højgaard, hvis Søn, Henrik Knudsen Højgaard, frikøbte Gaarden i 1860erne. Den nuv. Ejer er hans Svigersøn.

De noget bølgeformede Jorder ligger V. for Gaarden. Bygningerne er ældre, men velholdte, straatækkede Bindingsværkshuse. Elektrisk Lys og Kraft er indlagt.

**Skovlund**, Kværndrup Sogn. Postforb. og St.: Kværndrup, hvortil c. 2½ Km. Gaarden ligger c. 17 Km. fra Svendborg. Ejer: Sogneraadsformand *Hans Knudsen Grønnegaard*, som overtog Gaarden i 1901, er født i Heden Sogn 12. Novbr. 1866 og gift med *Signe Rasmussen*, født i Gjestelev 23. Maj 1872.

Matr.-Nr. 1a af Gultved. Hartkorn 5 Tdr. 5 Skpr. 2 Fdkr. 2¼ Alb. Ejendomsskyld 30,000 Kr. Brandassurance for Bygningerne c. 20,000 Kr. Areal 52 Tdr. Ld., deraf Ager 46½, Eng 4, Skov ½, Have og Gaardsplads 1. Agermarken drives i

en 8 Marksdrift: Havre, delvis Helbrak, Vintersæd, Roer, Byg, Blandsæd og 2aars Græs. Jordens Bonitet er god Lermuld. Der holdes 13 Køer, 14 Stkr. Ungkvæg og Kalve og 1 Tyr af rød dansk Race, 4 Heste og 3 Plage og Føl. Sidste Aar solgtes c. 40 Fedesvin.

Skovlund blev 1870 frikøbt fra Fæste under Stamhuset Egeskov. Den ligger ved Odense-Svendborg Landevej, omgivet af Haven og den kønne, lille Skov. Bygningerne er opførte 1889—90 af Grundmur og Bindingsværk med Skifertage paa Hovedb. og Straatage paa Avlsb. Elektrisk Lys og Kraft er indlagt.

**Højbjerggaard**, Kværndrup Sogn. Postforb. og St.: Kværndrup, hvortil c. 3½ Km. Gaarden ligger c. 17 Km. fra Svendborg. Ejer: *Stamhuset Egeskov*. Gaarden er bortfæstet til *Johan Hejberg*, som overtog Fæstet i 1882; han er født paa Ejendommen 11. Febr. 1849 og gift med *Christine Knudsen*, født i Stenstrup Sogn 18. Aug. 1854.

Matr.-Nr. 2a af Egeskov. Hartkorn 5 Tdr. 7 Skpr. 1½ Alb. Ejendomsskyld 30,000 Kr. Brandassurance for Bygningerne c. 12,000 Kr. Areal 58 Tdr. Ld., deraf Ager 55, Mose 2, Have og Gaardsplads 1. Agermarken drives i en 8 Marks-



Højbjerggaard.

drift: Havre, Helbrak, Vintersæd, Roer, Byg, Blandsæd og 2aars Græs. Jordens Bonitet er dels lermuldet, dels letmuldet. Der holdes 12 Køer, 11 Stkr. Ungkvæg og Kalve og 1 Tyr af rød dansk Race, 4 Heste og 2 Plage. Sidste Aar solgtes c. 90 Fedesvin.

Højbjerggaard er Livsfæste under Stamhuset Egeskov. Af Fæstere nævnes Peter Hansen, der c. 1842 efterfulgtes af Sybjerg, som var Skytte paa Godset, men allerede 1845 overtoges Fæstet af Jens Rasmussen, den nuv. Fæsters Fader. — Jorderne er noget bakkede. Bygningerne er af Bindingsværk med Straatage; Gaardsiden af Hovedb. er dog af Grundmur. Mod N., Ø. og V. er Gaarden omgivet af Grevskabets udstrakte Skove.

**Nymarksgaard**, Kværndrup Sogn. Postforb. og St.: Kværndrup, hvortil c. 3 Km. Gaarden ligger c. 17 Km. fra Svendborg. Ejer: *Stamhuset Egeskov*. Gaarden er bortfæstet til *Hans Peter Johansen*, som overtog Fæstet i 1905; han er født i Højby 14. April 1879 og gift med *Maren Jacobsen*, født i Nørre Broby 2. Decbr. 1885.

Matr.-Nr. 5a af Egeskov. Hartkorn 5 Tdr. 2 Skpr. 1 Fdkr. Ejendomsskyld 29,000 Kr. Brandassurance for Bygningerne c. 9,000 Kr. Areal 60 Tdr. Ld., deraf Ager 56½, Mose 2½, Have og Gaardsplads 1. Agermarken drives i en 9 Marksdrift: Havre, Helbrak, Vintersæd, Roer, Byg, Roer, Blandsæd og 2aars Græs. Jordens Bonitet er dels lermuldet, dels letmuldet. Der holdes 10 Køer, 11 Stkr. Ungkvæg og Kalve og 1 Tyr af rød dansk Race, 4 Heste, 5 Plage og Føl samt 6 Faar. Sidste Aar solgtes c. 50 Fedesvin.

Nymarksgaard er Livsfæste under Stamhuset Egeskov. Af de sidste Fæstere nævnes Offer Nielsen og efter 1886 Martin Clausen, der efterfulgtes af den nuv. Fæster.



Nymarksgaard.

— Bygningerne er af Bindingsværk med Straataage, ældre, men velholdte. Petroleumsmotor er installeret. — Jorderne er jævne og ligger godt samlede om Gaarden.

**Himmerigsgaarden**, Ollerup Sogn. Postforb. og St.: Sørup, hvortil c. 4 Km. Gaarden ligger c. 7 Km. fra Svendborg. Ejere: Forstander *L. Bækhøj Andersen* og *Niels Bukh*, som overtog Gaarden i 1915. *L. Bækhøj Andersen* er født paa Mors 19. Novbr. 1876 og gift med *Kirstine Bukh*, født sammesteds 27. Juli 1874. *Niels Bukh* er født i Herning 15. Juni 1880.

Matr.-Nr. 11a m. fl. af Ollerup. Hartkorn 3 Tdr. 5 Skpr. 1 Fdkr. 2 Alb. Ejendomsskyld 28,000 Kr. Brandassurance for Bygningerne c. 20,000 Kr. Areal 32 Tdr. Ld., deraf Ager 30, Mose  $1\frac{1}{2}$ , Have og Gaardsplads  $\frac{1}{2}$ . Agermarken drives i en 7 Marksdrift. Jordens Bonitet er dels Lermuld, dels sandmuldet. Der holdes 11 Køer og 7 Stkr. Ungkvæg og Kalve af rød dansk Race, 4 Heste og 2 Plage. Sidste Aar solgtes c. 50 Fedesvin.

**Himmerigsgaarden** købtes 1852 fri fra Fæste under Hvidkilde. Senere ejedes den af Forfatteren Anton Nielsen og efter ham af Landstingsmand Niels Johansen, af hvis Enke de nuv. Ejere har købt.

Gaarden ligger paa Himmerigsbakken. Avlsb. er af Bindingsværk, opførte 1802, Hovedb. er grundmuret, opført 1882. Alle Bygningerne har Straataage. Elektrisk Lys og Kraft er indlagt. — Jordernes Overflade er noget bakket.

**Øster Stensgaard**, Ollerup Sogn. Postforb. og St.: Sørup, hvortil c. 3 Km. Gaarden ligger c. 6 Km. fra Svendborg. Ejer: *Ditlev Rasmussen*, som overtog Gaarden i 1885, er født paa Ejendommen 8. Febr. 1863 og gift med *Marie Nielsen*, født i Brørup 13. Juni 1873.

Matr.-Nr. 12a m. fl. af Ollerup. Hartkorn 4 Tdr. 7 Skpr. 2 Fdkr.  $\frac{1}{4}$  Alb. Ejendomsskyld 31,000 Kr. Brandassurance for Bygningerne 18,200 Kr. Areal 46 Tdr. Ld., deraf Ager  $39\frac{1}{2}$ , Eng og Mose 6, Have og Gaardsplads  $\frac{1}{2}$ . Agermarken drives i en 8 Marksdrift: Havre, benyttet Brak, Vintersæd, Roer, Byg, Havre og 2aars Græs. Jordens Bonitet er dels ler-, dels sandmuldet. Der holdes 12 Køer og 14 Stkr. Ungkvæg og Kalve af rød dansk Race, 4 Heste, 2 Plage og 4 Faar. Sidste Aar solgtes c. 10 Fedesvin.

**Ø. Stensgaard** ligger S. for Svendborg-Faaborg Landevej tæt ved Hvidkilde, under hvilken den var Fæste indtil 1853, og omgivet af Skov og Sø. Jorderne er noget bakkede. Bygningerne er af Bindingsværk, opførte 1798, kun Svinestalden er grundmuret, opført 1889. Elektrisk Lys og Kraft er indlagt.

**D. Andersens Gaard** i Ollerup, Ollerup Sogn. Postforb. og St.: Sørup, hvortil c. 3 Km. Gaarden ligger c. 7 Km. fra Svendborg. Ejer: *Ditlev Andersen*, som overtog Gaarden i 1884, er født paa Ejendommen 14. Decbr. 1851 og gift med *Ane Louise Christensen*, født i Ollerup 27. Decbr. 1850.

Matr.-Nr. 13a m. fl. af Ollerup. Hartkorn 4 Tdr. 4 Skpr. 2 Fdkr. 1½ Alb. Ejendomsskyld 31,000 Kr. Brandassurance for Bygningerne c. 18,000 Kr. Areal 50 Tdr. Ld., deraf Ager 41, Eng 5, Mose 3, Have og Gaardsplads 1. Agermarken drives i en 8 Marksdrift: Havre, benyttet Brak, Vintersæd, Roer, Byg, Havre og 2aars Græs. Jordens Bonitet er dels ler-, dels sandmuldet. Der holdes 16 Køer, 12 Stkr. Ungkvæg og Kalve og 1 Tyr af rød dansk Race, 4 Heste, 4 Plage og Føl samt 4 Faar. Sidste Aar solgtes c. 25 Fedesvin.

Gaarden ligger, omgiven af smukke Søer og Skove, tæt S. for Svendborg-Faaborg Landevej. Den frikøbtes fra Fæste under Hvidkilde 1852 af den nuv. Ejers Fader, Anders Ditlevsen. Jorderne er noget bølgeformede. — Bygningerne er af Bindingsværk og Grundmur, væsentligst tækkede med Straa. Elektrisk Lys og Kraft er indlagt.

**Skyttegaarden**, Ollerup Sogn. Postforb. og St.: Sørup, hvortil c. 3 Km. Gaarden ligger c. 6 Km. fra Svendborg. Ejer: *Otto Rud Niels Kaas Larsen*, som overtog Gaarden i 1906, er født paa Langeland 15. Juli 1882 og gift med *Anna Nielsen*, født i Holmdrup 7. Juli 1878.

Matr.-Nr. 14 m. fl. af Ollerup. Hartkorn 5 Tdr. 2 Skpr. 1 Fdkr. ½ Alb. Ejendomsskyld 34,000 Kr. Brandassurance for Bygningerne c. 20,000 Kr. Areal 49 Tdr. Ld., deraf Ager 45, Eng 3, Have og Gaardsplads 1. Agermarken drives i en 8 Marksdrift: Havre, Roer, Byg, benyttet Brak, Vintersæd, Blandsæd og 2aars Græs. Jordens Bonitet er lermuldet. Der holdes 15 Køer, 16 Stkr. Ungkvæg og Kalve og 2 Tyre af rød dansk Race, 4 Heste, 2 Plage og Føl samt 3 Faar. Sidste Aar solgtes c. 40 Fedesvin.

Skyttegaarden ligger i en meget naturskøn Egn ved Egense. Den frikøbtes 1852 fra Fæste under Hvidkilde af Hans Nielsen, hvis Søn har solgt den til den nuv. Ejer. — Hovedb. og Svinestalden er af Grundmur, de andre Avlsb. af Bindingsværk, hovedsagelig tækket med Straa. Elektrisk Lys og Kraft er indlagt.

**Hovgaard**, Ollerup Sogn. Postforb. og St.: Sørup, hvortil c. 3 Km. Gaarden ligger c. 7 Km. fra Svendborg. Ejer: *Lars Rasmussen*, som overtog Gaarden i 1882, er født paa Ejendommen 1. Septbr. 1862 og gift med *Sofie Jørgensen*, født i Egense 6. Febr. 1871.

Matr.-Nr. 15 m. fl. af Ollerup. Hartkorn 4 Tdr. 1½ Alb. Ejendomsskyld 28,000 Kr. Brandassurance for Bygningerne c. 16,000 Kr. Areal 38 Tdr. Ld., deraf Ager 35, Mose 2, Have og Gaardsplads 1. Agermarken drives i en 8 Marksdrift: Blandsæd, Brak, Vintersæd, Roer, Byg, Havre og 2aars Græs. Jordens Bonitet er lermuldet. Der holdes 11 Køer og 7 Stkr. Ungkvæg og Kalve af rød dansk Race, 4 Heste, 2 Plage og 2 Faar. Sidste Aar solgtes c. 15 Fedesvin.

Hovgaard købtes 1852 fri fra Fæste under Hvidkilde. Den ligger sjelden smukt mellem Hvidkilde Skove og Søer og er helt af ældre, straatækket Bindingsværk. Elektrisk Lys og Kraft er indlagt.

**Toftegaard**, Ollerup Sogn. Postforb.: Vester Skjerninge, og St.: Sørup, hvortil c. 6 Km. Gaarden ligger c. 9 Km. fra Svendborg. Ejer: *H. P. Hansen*, som overtog Gaarden i 1915, er født paa Langeland 21. Juni 1877 og gift med *Edel Marie Nielsen*, født sammesteds 26. Aug. 1876.

Matr.-Nr. 16a m. fl. af Ollerup. Hartkorn 4 Tdr. 4 Skpr. 3 Fdkr. 1¼ Alb. Ejendomsskyld 31,000 Kr. Brandassurance for Bygningerne c. 18,000 Kr. Areal 41 Tdr. Ld., deraf Ager 39, Mose ½, Skov ½, Have og Gaardsplads 1. Agermarken drives i en 8 Marksdrift: Havre, benyttet Brak, Rug, Roer, Byg, Havre og 2aars Græs. Jordens Bonitet er lermuldet. Der holdes 15 Køer, 5 Stkr. Ungkvæg og Kalve og 1 Tyr af rød dansk Race og 3 Heste. Sidste Aar solgtes c. 40 Fedesvin.

Toftegaard var indtil 1850erne Fæste under Hvidkilde. Af dens Jorder ligger c. 20 Tdr. Ld. hjemme ved Gaarden, medens Resten er fraliggende mod N. Bygningerne er ganske overvejende af Bindingsværk, alle med Straatage. Hovedb. er opført 1857, Avlsb. noget senere. Elektrisk Lys og Kraft er indlagt.

**Karensminde**, Ollerup Sogn. Postforb.: Vester Skjerninge, og St.: Sørup, hvortil c. 6 Km. Gaarden ligger c. 8 Km. fra Svendborg. Ejer: *Rasmus Christoffer Nielsen*, som overtog Gaarden i 1875, er født i Vester Skjerninge 26. Febr. 1852 og gift med *Karen Hansen*, født paa Ejendommen 8. Decbr. 1842.

Matr.-Nr. 17a af Ollerup. Hartkorn 3 Tdr. 6 Skpr. 3 Fdkr.  $\frac{1}{4}$  Alb. Ejendomsskyld 28,000 Kr. Brandassurance for Bygningerne c. 17,000 Kr. Areal 34 Tdr. Ld., deraf Ager 29, Mose 1, Løvskov 3, Have og Gaardsplads 1. Agermarken drives i en 7 Marksdrift: benyttet Brak, Vintersæd, Byg, Roer, Havre og 2aars Græs. Jordens Bonitet er lermuldet. Der holdes 8 Køer, 9 Stkr. Ungkvæg og Kalve og 1 Tyr af rød dansk Race, 3 Heste og 2 Faar. Sidste Aar solgtes c. 10 Fedesvin.

**Karensminde** ligger i Ollerup for Enden af en smuk, lille Allé. Oprindeligt hørte den under Skjoldemose, men købtes til Frihed i Slutningen af det 18. Aarh. Den skifertækkede Hovedb., opført 1882, og en Del af den v. Længe er af Grundmur, medens de andre Avlsb. stammer fra 1836 og 1862 og er af Bindingsværk med Straatage. Elektrisk Lys og Kraft er indlagt.

**Skovstensaard**, Ollerup Sogn. Postforb.: Vester Skjerninge, og St.: Sørup, hvortil c. 6 Km. Gaarden ligger c. 6 Km. fra Svendborg. Ejer: *Rasmus Pedersen*, som overtog Gaarden i 1883, er født paa Ejendommen 23. Febr. 1848 og gift med *Mette Hansen*, født i Hesselager 2. Marts 1870.

Matr.-Nr. 25 m. fl. af Ollerup. Hartkorn 4 Tdr. 2 Skpr. 2 Alb. Ejendomsskyld 29,000 Kr. Brandassurance for Bygningerne c. 16,000 Kr. Areal 45 Tdr. Ld., deraf Ager 39 $\frac{1}{2}$ , Mose 1 $\frac{1}{2}$ , Bøgeskov 3, Have og Gaardsplads 1. Agermar-



Skovstensaard.

ken drives i en 8 Marksdrift: Havre, Helbrak, Vintersæd, Roer, Byg og 3aars Græs. Jordens Bonitet er god Lermuld. Der holdes 12 Køer, 9 Stkr. Ungkvæg og Kalve og 1 Tyr af rød dansk Race, 3 Heste, 2 Plage og 3 Faar. Sidste Aar solgtes c. 25 Fedesvin.

**Skovstensaard** ligger paa sine noget bølgeformede Jorder c. 2 Km. N. for Ollerup. Den hørte i sin Tid under Skjoldemose, men købtes til Frihed 1797. Af Ejere nævnes Rasmus Hansen, Niels Hansen og fra 1842 den nuv. Ejers Fader, Peder Rasmussen, hvilke alle tre efterhaanden var gift med den samme Kvinde.

Hovedb. og de tre Avlsb. er ældre Bindingsværkshuse med Straatage, medens Svinstalden er opført c. 1885 af Grundmur med Stentag.

**Slotsgaarden**, Ollerup Sogn. Postforb.: Vester Skjerninge, og St.: Stenstrup, hvortil c. 6 Km. Gaarden ligger c. 11 Km. fra Svendborg. Ejer: *Hans Andersens Sloth*, som overtog Gaarden i 1893, er født paa Ejendommen 11. Febr. 1857 og gift med *Pouline Rasmussen*, født i Ollerup Sogn 16. Febr. 1859, død 21. Juni 1915.

Matr.-Nr. 1a m. fl. af Staagerup. Hartkorn 3 Tdr. 1 Skp.  $\frac{1}{2}$  Alb. Ejendomsskyld 28,000 Kr. Brandassurance for Bygningerne 21,200 Kr. Areal 32 $\frac{1}{4}$  Td.

Ld., deraf Ager 32, Have og Gaardsplads  $\frac{3}{4}$ . Agermarken drives i en 8 Marksdrift: Blandsæd, benyttet Brak, Vintersæd, Roer, Byg, Havre og 2aars Græs. Jordens Bonitet er lermuldet. Der holdes 10 Køer, 10 Stkr. Ungkvæg og Kalve og 1 Tyr af rød dansk Race, 3 Heste, 2 Plage og 1 Faar. Sidste Aar solgtes c. 50 Fedesvin.



Slotsgaarden.

Slotsgaarden skylder rimeligvis en gammel, forlængst nedlagt Herregaard, som laa i Ollerup, sit Navn. Senere blev den Fæste under Skjoldemose, men c. 1840 købtes den fri. I c. 200 Aar skal den have været i samme Slægts Hænder.

Jorderne ligger samlede S. og Ø. for Gaarden over et let bakket Terræn. Bygningerne er hovedsagelig af Grundmur. Den teglhængte Hovedb. er opført 1883, Laden 1910. Alle Avlsb. har Stentage. Elektrisk Lys og Kraft er indlagt.

**Ladefogedgaarden**, Ollerup Sogn. Postforb.: Vester Skjerninge, og St.: Stenstrup, hvortil c. 6 Km. Gaarden ligger c. 10 Km. fra Svendborg. Ejer: *Christen Pedersen*, som overtog Gaarden i 1914, er født i Hundstrup Sogn 27. April 1873.

Matr.-Nr. 4a af Staagerup. Hartkorn 4 Tdr.  $2\frac{3}{4}$  Alb. Ejendomsskyld 28,400 Kr. Brandassurance for Bygningerne c. 16,000 Kr. Areal 38 Tdr. Ld., deraf



Ladefogedgaarden.

Ager 37, Have og Gaardsplads 1. Agermarken drives i en 8 Marksdrift: Blandsæd, benyttet Brak, Vintersæd, Roer, Byg, Havre og 2aars Græs. Jordens Bonitet er lermuldet. Der holdes 14 Køer, 11 Stkr. Ungkvæg og Kalve og 1 Tyr af rød dansk Race, 4 Heste, 1 Plage og 1 Faar. Sidste Aar solgtes c. 60 Fedesvin.

Ladefogedgaarden ligger i Staagerup By med sine noget bølgeformede Jorder strakt ud mod S. Tidligere var den Fæste under Skjoldemose, men senere tilhørte den gennem mange Aar Jens Rasmussen til hans Død i 1860erne, hvorefter hans Enke i 1880erne overdrog den til deres Søn, Rasmus Jensen. Han døde 1910, og Gaarden



købtes da af hans Søster, Johanne Marie Jensen, efter hvis Død 1914 den overgik til den nuv. Ejer, som i mange Aar havde bestyret Ejendommen.

Hovedb. er opført 1905 af Grundmur med Stentag, Avlsb. er ældre, men velholdte Bindingsværkshuse med Straatage. Elektrisk Lys og Kraft er indlagt.

**J. Nielsens Gaard** i Staagerup, Ollerup Sogn. Postforb.: Vester Skjerninge, og St.: Stenstrup, hvortil c. 7 Km. Gaarden ligger c. 10 Km. fra Svendborg. Ejer: *Jens Nielsen*, som overtog Gaarden i 1892, er født paa Ejendommen 8. Febr. 1872 og gift med *Ane Jensen*, født i Staagerup 17. Juli 1874.

Matr.-Nr. 6 m. fl. af Staagerup. Hartkorn 4 Tdr. 4 Skpr. 1 Fdkr. 2¼ Alb. Ejendoms skyld 32,000 Kr. Brandassurance for Bygningerne 19,700 Kr. Areal 40 Tdr. Ld., deraf Ager 38¼, Skov ¼, Have og Gaardsplads 1. Agermarken drives i en 9 Marksdrift: Blandsæd, 1aars Græs, benyttet Brak, Vintersæd, Roer, Byg, Havre og 2aars Græs. Jordens Bonitet er lermuldet. Der holdes 15 Køer, 7 Stkr. Ungkvæg og Kalve og 1 Tyr af rød dansk Race, 3 Heste, 1 Plag og 4 Faar. Sidste Aar solgtes c. 50 Fedesvin.

Gaarden har i sin Tid hørt under Skjoldmose. Den ligger ved Vejen fra Staagerup ud til Faaborg Landevej, omgivet af sine ret jævne Jorder. Bygningerne er ganske overvejende af Bindingsværk med Straatage, Svinestalden er dog opført 1911 af Grundmur med Stentag.

**Gemalgaarden**, Kirkeby Sogn. Postforb.: Stenstrup, og St.: Kirkeby, hvortil c. 1 Km. Tlf. 70 over Stenstrup Central. Gaarden ligger c. 9 Km. fra Svendborg. Ejer: *Laurits Larsen*, som overtog Gaarden i 1912, er født i Ringe Sogn 12. Maj 1880 og gift med *Valborg Knudsen*, født i Egebjerg 7. April 1887.

Matr.-Nr. 12a m. fl. af Kirkeby. Hartkorn 3 Tdr. 3 Skpr. 1½ Alb. Ejendoms skyld 27,000 Kr. Brandassurance for Bygningerne 18,300 Kr. Areal 38 Tdr. Ld., deraf Ager 36½, Mose ½, Have og Gaardsplads 1. Agermarken drives i en 8



Gemalgaarden.

Marksdrift: Havre, benyttet Brak, Vintersæd, Roer, Byg, Blandsæd og 2aars Græs. Jordens Bonitet er lermuldet. Der holdes 15 Køer og 9 Stkr. Ungkvæg og Kalve af rød dansk Race og 4 Heste. Sidste Aar solgtes c. 120 Fedesvin.

Gemalgaarden, der ligger ved Vejen fra Kirkeby til Dongs Højrup, købtes 1852 fri fra Fæste under Hvidkilde. Af Ejerne nævnes H. J. Gemal, som havde den i mange Aar og 1902 solgte den til Rasmus Hansen; denne solgte 1912 Gaarden til Mads Larsen, af hvem den nuv. Ejer købte samme Aar.

Hovedb. er opført 1878 af Grundmur med Stentag, og Svinestalden 1914 af Grundmur med Tegtag, medens de andre Avlsb. er af straatækket Bindingsværk. Elektrisk Lys og Kraft er indlagt.

**Lindely**, Kirkeby Sogn. Postforb.: Stenstrup, og St.: Kirkeby, hvortil c. 1 Km. Gaarden ligger c. 9 Km. fra Svendborg. Ejer: *Henrik Thorvald Knudsen*, som overtog Gaarden i 1912, er født paa Ejendommen 7. Oktbr. 1876.

Matr.-Nr. 6a m. fl. af Egebjerg. Hartkorn 4 Tdr. 4 Skpr. 1 Alb. Ejendoms-skyld 29,000 Kr. Brandassurance for Bygningerne 22,200 Kr. Areal 40 Tdr. Ld., deraf Ager 32¼, Græsningsjord 6, Have og Gaardsplads 1¼. Agermarken drives i en 8 Marksdrift: Havre, Roer, Blandsæd, benyttet Brak, Rug, Byg og 2aars Græs. Jordens Bonitet er lidt letmuldet. Der holdes 17 Køer, 13 Stkr. Ungkvæg og Kalve og 1 Tyr af rød dansk Race, 4 Heste og 2 Plage. Sidste Aar solgtes c. 100 Fedesvin.



Lindely.

Lindely købtes fri fra Fæste under Hvidkilde 1852 af Mads Bonde Andersen, der samtidig solgte den til Knud Jensen, som 1870 overdrog Gaarden til sin Søn, Jens Knudsen, den nuv. Ejers Fader, Jorderne ligger hovedsagelig Ø. og N. for Gaarden over et let bølgeformet Terræn.

Hovedb. er opført 1890 af Grundmur med Skifertag, omgivet mod N. og V. af en stor, smuk Have. To af Avlsb. er opførte 1793 af Bindingsværk med Straatage og Svinstalden 1914 af Grundmur med Paptag. Petroleumsmotor er installeret.

Jens Knudsen anlagde 1882 et Fællesmejeri, som han drev til 1893.

**Nørregaard**, Kirkeby Sogn. Postforb.: Stenstrup, og St.: Kirkeby, hvortil c. 3 Km. Gaarden ligger c. 9 Km. fra Svendborg. Ejer: *Niels Mortensen Nørregaard*, som overtog Gaarden i 1880, er født i Hundstofte 15. Septbr. 1853 og gift med *Maren Christine Jensen*, født paa Ejendommen 15. Novbr. 1857.



Nørregaard.

Matr.-Nr. 1a m. fl. af Dongs Højrup. Hartkorn 3 Tdr. 1 Skp. 1 Fdkr. ½ Alb. Ejendomsskyld 27,500 Kr. Brandassurance for Bygningerne c. 16,000 Kr. Areal 39 Tdr. Ld., deraf Ager 34, Løvskov 4, Have og Gaardsplads 1. Agermarken drives i en 8 Marksdrift: Havre, Helbrak, Vintersæd, Roer, Byg, Blandsæd og 2aars Græs. Jordens Bonitet er i de to Trediedele af Arealet lermuldet, i den ene Tredie-

del letmuldet. Der holdes 9 Køer, 8 Stkr. Ungkvæg og Kalve og 1 Tyr af rød dansk Race, 3 Heste og 2 Plage. Sidste Aar solgtes c. 45 Fedesvin.

Nørregaard frikøbtes fra Fæste under Hvidkilde 1853 af Hans Jensen (død 1878), den nuv. Ejers Svigerfader. — Gaarden ligger ved Vejen fra Kirkeby til Dongs Højrup med sine flade Jorder mod S. og N. — Den skiferdækkede Hovedb. og Svinstalden er opført 1884 af Grundmur, de andre Avlsb. er af Bindingsværk med Straatage.

**Aavang**, Kirkeby Sogn. Postforb. og St.: Kirkeby, hvortil c. 3 Km. Gaarden ligger c. 8 Km. fra Svendborg. Ejer: *Rasmus P. Rasmussen*, som overtog Gaarden i 1900, er født i Kirkeby Sogn 23. Novbr. 1877.

Matr.-Nr. 3 m. fl. af Dongs Højrup. Hartkorn 5 Tdr. 4 Skpr. 3 Fdkr. 2 Alb. Ejendomsskyld 33,000 Kr. Brandassurance for Bygningerne c. 20,000 Kr. Areal 50 Tdr. Ld., deraf Ager 44, Skov af Løvtræer og Naaletræer 5, Have og Gaardsplads 1. Agermarken drives i en 8 Marksdrift: Havre, benyttet Brak, Vintersæd,



Aavang.

Byg, Roer, Blandsæd og 2aars Græs. Jordens Bonitet er i de to Trediedele af Arealet lermuldet, i den ene Trediedel letmuldet. Der holdes 13 Køer, 10 Stkr. Ungkvæg og Kalve og 1 Tyr af rød dansk Race, 4 Heste, 2 Plage og 2 Faar. Sidste Aar solgtes c. 50 Fedesvin.

Aavang blev 1852 købt fri fra Fæste under Hvidkilde for 3,700 Rbd. af Hans Mortensens Enke, Karen Jørgensdatter. Hun ægtede senere Hans Jensen, og ved hendes egen Død overgik Gaarden til hendes Dattersøn, den nuv. Ejer. — Hovedb., Svinstalden og den s. Længe er af Grundmur, de to Sidelænger af Bindingsværk; Bygningerne er tækkede med Cementsten og Straa. — Jorderne er flade og bekvemme.

**Rs. Rasmussens Gaard** i Dongs Højrup, Kirkeby Sogn. Postforb. og St.: Kirkeby, hvortil c. 3 Km. Gaarden ligger c. 8 Km. fra Svendborg. Ejer: *Rasmus Rasmussen*, som overtog Gaarden c. 1871, er født i Kirkeby 30. April 1841 og gift med *Johanne Pedersen*, født i Lunde Sogn 1851.

Matr.-Nr. 6a m. fl. af Dongs Højrup. Hartkorn 5 Tdr. 2 Skpr. 1 Fdkr. 2 Alb. Ejendomsskyld 30,000 Kr. Brandassurance for Bygningerne c. 24,000 Kr. Areal 46 Tdr. Ld., deraf Ager 39, Eng 6, Have og Gaardsplads 1. Agermarken drives i en 6 Marksdrift: Vintersæd efter Halvbrak, Roer, Blandsæd og 2½aars Græs. Jordens Bonitet er dels ler-, dels letmuldet. Der holdes 12 Køer, 10 Stkr. Ungkvæg og Kalve og 1 Tyr af rød dansk Race, 4 Heste samt 3 Plage og Føl. Sidste Aar solgtes c. 10 Fedesvin.

Gaarden frikøbtes 1852 fra Fæste under Hvidkilde. Laden, opført 1888, og Hovedb., opført c. 1865, er begge af Grundmur ligesom Kostalden, medens de andre Avlsb. er af Bindingsværk. Alt er straatækket. — Agermarken ligger ved Gaarden, Engen et kort Stykke mod V.

**C. og M. Nielsens Gaard** i Dongs Højrup, Kirkeby Sogn. Postforb. og St.: Kirkeby, hvortil c. 3 Km. Gaarden ligger c. 8 Km. fra Svendborg. Ejere: Brødrene

*Christen og Markvard Nielsen*, som overtog Gaarden i 1886, er født paa Ejendommen henholdsvis 20. Febr. 1847 og 7. Juli 1857. Denne sidste er gift med *Anna Margrethe Hansen*, født i Kirkeby 26. Jan. 1861.

Matr.-Nr. 4 af Dongs Højrup. Hartkorn 5 Tdr. 2 Skpr. 3 Fdkr. 2½ Alb. Ejendomsskyld 29,000 Kr. Brandassurance for Bygningerne 10,300 Kr. Areal



C. og M. Niensens Gaard.

53½ Td. Ld., deraf Ager 44, Mose 6, Skov 3, Have og Gaardsplads ½. Agermarken drives i en 8 Marksdrift: Havre, Helbrak, Rug, Byg, Havre og 3aars Græs. Jordens Bonitet er dels lermuldet, dels letmuldet. Der holdes 12 Køer, 10 Stkr. Ungkvæg og Kalve og 1 Tyr af rød dansk Race, 4 Heste, 4 Plage og Føl samt 7 Faar. Sidste Aar solgtes c. 100 Maanedsgriese.

Gaarden, der tidligere hørte under Hvidkilde, blev 1852 frikøbt af de to nuv. Ejeres Fader, Niels Markvard. Alle Bygningerne er ældre, men velholdte Bindingsværkshuse med Straatage. Agermarken strækker sig Ø. for Gaarden over et fladt Terræn; Mosen er fraliggende c. 2 Km. mod V.

**Østbjerggaard**, Kirkeby Sogn. Postforb. og St.: Kirkeby, hvortil c. 3 Km. Gaarden ligger c. 8 Km. fra Svendborg. Ejer: *Christen Møller*, som overtog Gaarden 1. Oktbr. 1910, er født paa Taasinge 3. Aug. 1872 og gift med *Rasmine Rasmussen*, født saminsteds 17. Septbr. 1878.



Østbjerggaard.

Matr.Nr. 7a m. fl. af Dongs Højrup. Hartkorn 4 Tdr. 5 Skpr. 1 Fdkr. 1¼ Alb. Ejendomsskyld 27,000 Kr. Brandassurance for Bygningerne c. 16,000 Kr. Areal 42 Tdr. Ld., deraf Ager 34¼, Eng 5, Løvtræskov 2, Have og Gaardsplads ¾. Agermarken drives i en 9 Marksdrift: Havre, benyttet Brak, Vintersæd, Roer, Byg, Havre og 3aars Græs. Jordens Bonitet er lermuldet. Der holdes 10 Køer, 10 Stkr. Ungkvæg og Kalve og 1 Tyr af rød dansk Race, 4 Heste, 3 Plage og Føl samt 2 Faar. Sidste Aar solgtes c. 25 Fedesvin.

Østbjerggaard købtes 1852 fra Hvidkilde til Frihed af Hans Larsen, hvis Søn, Lars Hansen, har solgt den til den nuv. Ejer. — Bygningerne er af Bindingsværk med Straatage, ældre, men velholdte. Petroleumsmotor er installeret.

**Ladefogedgaarden**, Stenstrup Sogn. Postforb. og St.: Stenstrup, hvortil c. 5 Minutters Gang. Gaarden ligger c. 11 Km. fra Svendborg. Ejer: *Christen Skov Christensen*, som overtog Gaarden i 1915, er født paa Ejendommen 7. April 1885 og gift med *Nielsine Møllegaard*, født i Stenstrup Sogn 18. Marts 1890.

Matr.-Nr. 6a m. fl. af Stenstrup. Hartkorn 5 Tdr. 1 Skp. 1 Fdkr.  $\frac{1}{2}$  Alb. Ejendomsskyld 30,000 Kr. Brandassurance for Bygningerne 17,500 Kr. Areal 54 Tdr. Ld., deraf Ager  $47\frac{1}{2}$ , Mose 2, Løvskov 4, Have og Gaardsplads  $\frac{1}{2}$ . Ager-



Ladefogedgaarden.

marken drives i en 9 Marksdrift: Havre, benyttet Brak, Vintersæd, Byg, Roer, Havre og 3aars Græs. Jordens Bonitet er lermuldet. Der holdes 12 Køer, 12 Stkr. Ungkvæg og Kalve og 1 Tyr af rød dansk Race, 4 Heste og 3 Plage og Føl. Sidste Aar solgtes c. 30 Fedesvin.

Ladefogedgaarden ligger i Stenstrup med sin Agermark liggende S. for Gaarden, medens Skoven er fraliggende c. 2 Km. mod NØ. og Mosen c. 2 Km. mod N. I sin Tid tilhørte den Christen Christensen og efter ham hans Søn, Mads Christensen (død 1895), hvis Enke 20 Aar senere skødede den til deres Søn, den nuv. Ejer. — Bygningerne er dels af Grundmur, dels af Bindingsværk med Straatage. Elektrisk Lys og Kraft er indlagt.

**Bolinelund**, Stenstrup Sogn. Postforb. og St.: Stenstrup, hvortil c. 2 Km. Gaarden ligger c. 11 Km. fra Svendborg. Ejer: *Sejer Hansen*, som overtog Gaarden i 1914, er født paa Lolland 1872.

Matr.-Nr. 13a m. fl. af Stenstrup. Hartkorn 6 Tdr. 5 Skpr. 2 Fdkr.  $2\frac{1}{4}$  Alb. Ejendomsskyld 34,000 Kr. Brandassurance for Bygningerne c. 12,000 Kr. Areal 59 Tdr. Ld., deraf Ager 40, Eng 5, Mose 8, Skov 5, Have og Gaardsplads 1. Agermarken drives i en 8 Marksdrift: Havre, benyttet Brak, Vintersæd, Havre, Roer, Byg og 2aars Græs. Jordens Bonitet er lermuldet. Der holdes 10 Køer, 8 Stkr. Ungkvæg og Kalve og 1 Tyr af rød dansk Race, 4 Heste. Sidste Aar solgtes c. 40 Fedesvin.

Bolinelund har tidligere været Fæste under Langeskov. Jorderne er noget bølgefornede, men ligger godt samlede omkring Gaarden, der er helt af Bindingsværk med Straatage.

**Jensgaard**, Stenstrup Sogn. Postforb. og St.: Stenstrup, hvortil c. 2 Km. Gaarden ligger c. 12 Km. fra Svendborg. Ejer: *Edvard Hansen*, som overtog Gaarden i 1914, er født paa Langeland 22. Jan. 1885 og gift med *Agnes Bilde*, født 13. Decbr. 1893.

Matr.-Nr. 14a m. fl. af Stenstrup. Hartkorn 3 Tdr. 5 Skpr.  $1\frac{1}{2}$  Alb. Ejen-

domsskyld 33,000 Kr. Brandassurance for Bygningerne 19,500 Kr. Areal 50 Tdr. Ld., deraf Ager 46, Eng 1, Mose 2, Have og Gaardsplads 1. Agermarken drives i en 8 Marksdrift: Havre, benyttet Brak, Vintersæd, Byg, Roer, Havre og 2aars Græs. Jordens Bonitet er lermuldet. Der holdes 12 Køer, 8 Stkr. Ungkvæg og Kalve og 1 Tyr af rød dansk Race, 4 Heste og 2 Plage. Sidste Aar solgtes c. 25 Fedesvin og c. 100 Maanedsgriise.

Jensgaard, som oprindeligt var langt større af Areal, hørte tidligere under Hovedgaarden Løjtved, men frikøbtes c. 1800. Den brændte 1914, men er senere genopbygget af Grundmur med Tage af Tegl og Cementsten. Laden er af Træ med Tag af Pandeplader.

**Nielsgaard**, Stenstrup Sogn. Postforb. og St.: Stenstrup, hvortil c. 2 Km. Gaarden ligger c. 12 Km. fra Svendborg. Ejer: *Claus Nielsen*, som overtog Gaarden i 1914, er født i Stenstrup 15. Juli 1851 og gift med *Kirstine Madsen*, født i Tvede 30. Novbr. 1856.

Matr.-Nr. 14b m. fl. af Stenstrup. Hartkorn 2 Tdr. 4 Skpr. Ejendomsskyld 28,000 Kr. Brandassurance for Bygningerne 16,900 Kr. Areal 44 Tdr. Ld., deraf Ager 26½, Eng 14, Mose 3, Have og Gaardsplads ½. Agermarken drives i en



Nielsgaard.

9 Marksdrift: Havre, Helbrak, Vintersæd, Byg, Roer, Blandsæd og 3aars Græs. Jordens Bonitet er lermuldet. Der holdes 8 Køer, 12 Stkr. Ungkvæg og Kalve og 1 Tyr af rød dansk Race, 2 Heste, 3 Plage og Føl samt 2 Faar. Sidste Aar solgtes c. 10 Fedesvin.

Nielsgaard, der brændte 1914, ligger ved Vejen, der fører fra Stenstrup mod V. Den har hørt under Løjtved, men frikøbtes c. 1800. Gaardens Jorder hørte oprindeligt ind under en af Nabogaardene, men en Søn derfra, Niels Nielsen, oprettede 1886 Nielsgaard, som han 1910 solgte til Rs. Rasmussen, der 1913 solgte til Hans Chr. Storgaard, af hvem den nuv. Ejer har købt. — Jorderne er noget bakkede. Bygningerne er af Grundmur med Stentage.

**Tønsbjerggaard**, Stenstrup Sogn. Postforb. og St.: Stenstrup, hvortil c. 3 Km. Gaarden ligger c. 13 Km. fra Svendborg. Ejer: *Niels Andersen*, som overtog Gaarden i 1881, er født i Nabogaarden 2. Oktbr. 1851 og gift med *Marie Dorthea Knudsen*, født i Højrup Mølle 1. Febr. 1850.

Matr.-Nr. 15a m. fl. af Stenstrup. Hartkorn 4 Tdr. 1 Skp. 2 Fdkr. 1¼ Alb. Ejendomsskyld 34,000 Kr. Brandassurance for Bygningerne 13,600 Kr. Areal 59½ Td. Ld., deraf Ager 46½, Eng og Mose 12, Have og Gaardsplads 1. Agermarken drives i en 8 Marksdrift: Helbrak, Vintersæd, Byg, Blandsæd, Havre og 3aars Græs. Jordens Bonitet er lermuldet. Der holdes 10 Køer, 9 Stkr. Ungkvæg og Kalve og 1 Tyr af rød dansk Race, 4 Heste, 1 Plag og 2 Faar. Sidste Aar solgtes c. 10 Fedesvin.

Tønsbjerggaard ligger midt paa sine bølgeformede Jorder. Den skal tidligere have været betydelig større. I sin Tid tilhørte den Niels Jacobsen og efter ham hans



Tønsbjerggaard.

Svoger, Anders Jensen, den nuv. Ejers Fader. — Bygningerne er væsentligst af Bindingsværk med Straatage.

**Jacobsminde**, Stenstrup Sogn. Postforb. og St.: Stenstrup, hvortil c. 3 Km. Gaarden ligger c. 13 Km. fra Svendborg. Ejer: *Christoffer Marinus Madsen*, som overtog Gaarden i 1915, er født i Vester Skjerninge 24. Juni 1877 og gift med *Ane Marie Pedersen*, født sammesteds 12. Jan. 1879.

Matr.-Nr. 16a m. fl. af Stenstrup. Hartkorn 4 Tdr. 2 Skpr. 1 Fdkr. 2 Alb. Ejendomsskyld 34,000 Kr. Brandassurance for Bygningerne c. 21,000 Kr. Areal 60½ Td. Ld., deraf Ager 47½, Eng 5, Mose 6, Have og Gaardsplads 2. Agermarken drives i en 8 Marksdrift: Havre, Helbrak, Vintersæd, Byg, Roer, Havre og 2aars Græs. Jordens Bonitet er lermuldet. Der holdes 10 Køer, 7 Stkr. Ungkvæg og Kalve og 2 Tyre af rød dansk Race, 4 Heste, 1 Plag og 2 Faar. Sidste Aar solgtes c. 30 Fedesvin.

Jacobsminde ligger højt og smukt tæt V. for Stenstrup, omgivet af sine noget bølgeformede Jorder. Den har i sin Tid været Fæste under Løjtved. Hovedb. er af Grundmur, Avlsb. af Bindingsværk, alt med Straatage. Haven er meget stor og smuk.

**Nygaard**, Stenstrup Sogn. Postforb. og St.: Stenstrup, hvortil c. 1½ Km. Gaarden ligger c. 13½ Km. fra Svendborg. Ejer: *Jens Chr. Madsen*, som over-



Nygaard.

tog Gaarden i 1915, er født paa Ærø 26. Juni 1881 og gift med *Dorthea Marie Pedersen*, født sammesteds 29. Febr. 1880.

Matr.-Nr. 22a m. fl. af Hundtofte. Hartkorn 4 Tdr. 2 Skpr. 1 Fdkr. 1 Alb. Ejendomsskyld 34,000 Kr. Brandassurance for Bygningerne c. 20,000 Kr. Areal 52 Tdr. Ld., deraf Ager 43½, Eng 2, Mose 6, Have og Gaardsplads ½ Agermarken drives i en 8 Marksdrift: Blandsæd, benyttet Brak, Vintersæd, Roer, Byg, Havre og 2aars Græs. Jordens Bonitet er lermuldet. Der holdes 14 Køer, 13 Stkr. Ungkvæg og Kalve og 1 Tyr af rød dansk Race, 4 Heste, 1 Plag og 3 Faar. Sidste Aar solgtes c. 50 Fedesvin.

Nygaard ligger i Hundtofte med sine Jorder paa fire forskellige Steder i mindre Afstand fra Gaarden. Den nuv. Ejer har købt den af Peder Christensen, hvis Fædrenegaard det var, og hvem den tilhørte i mange Aar. Bygningerne er opførte efter Brand 1906 af Grundmur med Stentage. I Staldene findes brandfri Lofter.

**Mellemgaard**, Stenstrup Sogn. Postforb. og St.: Stenstrup, hvortil c. 1½ Km. Gaarden ligger c. 13½ Km. fra Svendborg. Ejer: *Mads Clausen Jørgensen*, som overtog Gaarden i 1907, er født paa Langeland 22. Decbr. 1875 og gift med *Bodil Nielsen*, født i Tryggelev paa Langeland 23. Novbr. 1884.

Matr.-Nr. 24a af Hundtofte. Hartkorn 4 Tdr. 2 Skpr. 1 Fdkr. 1 Alb. Ejendomsskyld 31,000 Kr. Brandassurance for Bygningerne 18,500 Kr. Areal 55 Tdr.



Mellemgaard.

Ld., deraf Ager 50¼, Mose 1, Skov af Løv- og Naaletræer 3, Have og Gaardsplads ¼. Agermarken drives i en 8 Marksdrift: Havre, benyttet Brak, Vintersæd, Roer, Byg, Havre og 2aars Græs. Jordens Bonitet er lermuldet. Der holdes 18 Køer, 16 Stkr. Ungkvæg og Kalve og 1 Tyr af rød dansk Race, 4 Heste og 2 Plage. Sidste Aar solgtes c. 50 Fedesvin.

Mellemgaard hørte oprindeligt under Boltinggaard. Gaarden tilhørte senere gennem flere Generationer en og samme Slægt, indtil Rasmus Johansens og hans Hustrus Død, da den nuv. Ejer købte den af Arvingerne. — Den stentækkede Hovedb., opført 1848, og Staldlængen er begge af Grundmur. Avlsb. har alle Straatage.

**N. P. Jacobsens Gaard** i Hundtofte, Stenstrup Sogn. Postforb. og St.: Stenstrup, hvortil c. 1½ Km. Gaarden ligger c. 13½ Km. fra Svendborg. Ejer: *Niels Peter Jacobsen*, som overtog Gaarden i 1912, er født 24. Septbr. 1874.

Matr.-Nr. 26a m. fl. af Hundtofte. Hartkorn 5 Tdr. 1 Skp. 2¼ Alb. Ejendomsskyld 28,000 Kr. Brandassurance for Bygningerne c. 14,000 Kr. Areal 55½ Td. Ld., deraf Ager 48, Eng 5½, Mose ½, Skov 1, Have og Gaardsplads ½. Agermarken drives i en 8 Marksdrift: Havre, benyttet Brak, Vintersæd, Roer, Byg, Havre og 2aars Græs. Jordens Bonitet er god Lermuld. Der holdes 12 Køer, 11 Stkr. Ungkvæg og Kalve og 2 Tyre af rød dansk Race, 4 Heste og 1 Plag. Sidste Aar solgtes c. 35 Fedesvin.



Gaarden har tidligere hørt under Boltinggaard. Den nuv. Ejer har købt den af Chr. Jørgensen, hvem den længe havde tilhørt. — Bygningerne er overvejende af Grundmur med Straatage, opførte omkring 1850. Elektrisk Lys og Kraft er indlagt.

**Højgaard**, Stenstrup Sogn. Postforb. og St.: Stenstrup, hvortil c. 1½ Km. Gaarden ligger c. 13½ Km. fra Svendborg. Ejer: *H. P. Johansen*, som overtog Gaarden i 1914, er født i Stenstrup Sogn 22. Juni 1864 og gift med *Maren Hansen*, født i Espe 15. Aug. 1868.

Matr.-Nr. 25a m. fl. af Hundtofte. Hartkorn 4 Tdr. 5 Skpr. 1 Fdkr. 2 Alb. Ejendomsskyld 28,000 Kr. Brandassurance for Bygningerne c. 21,000 Kr. Areal



Højgaard.

48 Tdr. Ld., deraf Ager 44, Mose. 1½, Skov 1½, Have og Gaardsplads 1. Agermarken drives i en 8 Marksdrift: Havre, Brak, Vintersæd, Roer, Byg, Havre og 2aars Græs. Jordens Bonitet er lermuldet. Der holdes 10 Køer og 11 Stkr. Ungkvæg og Kalve af rød dansk Race, 4 Heste, 3 Plage og Føl samt 1 Faar. Sidste Aar solgtes c. 25 Fedesvin.

Højgaard ligger i den s. Side af sine jævne Jorder og er helt af Grundmur med Straatage. Den nuv. Ejer har købt Gaarden af Niels Jensen, som havde haft den i mange Aar.

**Nygaard**, Stenstrup Sogn. Postforb. og St.: Stenstrup, hvortil c. 1½ Km. Gaarden ligger c. 11 Km. fra Svendborg. Ejer: *Anders Jørgen Markvardsen*, som



Nygaard.

overtog Gaarden i 1910, er født i Kirkeby 2. Jan. 1872 og gift med *Marie Nielsen*, født paa Ejendommen 20. Decbr. 1869.

Matr.-Nr. 3 m. fl. af Rødme. Hartkorn 3 Tdr. 2 Fdkr. 2¼ Alb. Ejendomsskyld 28,000 Kr. Brandassurance for Bygningerne c. 19,000 Kr. Areal 34½ Td.

Ld., deraf Ager 32½, Mose 1, Have og Gaardsplads 1. Agermarken drives i en 8 Marksdrift: Havre, benyttet Brak, Vintersæd, Byg, Roer, Havre og 2aars Græs. Jordens Bonitet er lermuldet. Der holdes 10 Køer, 14 Stkr. Ungkvæg og Kalve og 2 Tyre af rød dansk Race og 2 Heste. Sidste Aar solgtes c. 60 Fedesvin.

Nygaard hørte i sin Tid under Skjoldmose. Den har gennem flere Generationer været i samme Slægts Eje, indtil den nuv. Ejers Svigerfader, Chr. Nielsen, døde 1895. — Bygningerne er af Grundmur med Stentage, Laden er opført 1913, de andre Bygninger 1888. Benzinmotor er installeret. De velholdte, smukke Bygninger tager sig anseligt ud i det omliggende kønne Landskab.

**P. Hansens Gaard** i Rødme, Stenstrup Sogn. Postforb. og St.: Stenstrup, hvortil c. 2 Km. Gaarden ligger c. 11 Km. fra Svendborg. Ejer: *Peder Hansen*, som overtog Gaarden i 1890, er født paa Ejendommen 23. Febr. 1853 og gift med *Karen Marie Jensen*, født i Stenstrup Sogn 12. Aug. 1858.

Matr.-Nr. 5a m. fl. af Rødme. Hartkorn 4 Tdr. 2 Skpr. 1 Alb. Ejendomsskyld 32,000 Kr. Brandassurance for Bygningerne 18,050 Kr. Areal 47 Tdr. Ld., deraf



P. Hansens Gaard.

Ager 43¼, Eng 1, Mose 1, Skov ¼, Have og Gaardsplads 1. Agermarken drives i en 8 Marksdrift: Havre, benyttet Brak, Vintersæd, Byg, Roer, Havre og 2aars Græs. Jordens Bonitet er stærk Lermuld. Der holdes 15 Køer, 10 Stkr. Ungkvæg og Kalve og 1 Tyr af rød dansk Race, 4 Heste, 2 Plage og 3 Faar. Sidste Aar solgtes c. 35 Fedesvin.

Gaarden frikøbtes 1798 for 1800 Rbd. fra Fæste under Løjtved af Niels Hansen, der døde tidligt, hvorefter den overtoges af hans Broder, Peder Hansen, som efterfulgtes af sin Søn, Hans Pedersen (død 1870), den nuv. Ejers Fader. — Kostalden er opført 1884 af Grundmur, de andre Bygninger er alle ældre, opførte af Bindingsværk med Straatage. — Jorderne ligger samlede mod NV. over et ret jævnt Terræn.

**Sundsgaard**, Lunde Sogn. Postforb. og St.: Stenstrup, hvortil c. 3 Km. Gaarden ligger c. 9 Km. fra Svendborg. Ejer: *Peder Thorvald Hansen*, som overtog Gaarden i 1912, er født i Skaarup 3. Decbr. 1883.

Matr.-Nr. 19a m. fl. af Høje. Hartkorn 4 Tdr. 5 Skpr. 3 Fdkr. ½ Alb. Ejendomsskyld 35,000 Kr. Brandassurance for Bygningerne c. 24,000 Kr. Areal 59 Tdr. Ld., deraf Ager 54, Mose ½, Løvskov 3, Have og Gaardsplads 1½. Agermarken drives i en 8 Marksdrift: Havre, benyttet Brak, Vintersæd, Byg, Roer, Blandsæd og 2aars Græs. Jordens Bonitet er lermuldet. Der holdes 12 Køer, 11 Stkr. Ungkvæg og Kalve og 1 Tyr af rød dansk Race, 4 Heste samt 3 Plage og Føl. Sidste Aar solgtes c. 30 Fedesvin.

**Sundsgaard** ligger ved Vejen fra Lunde ud til Odense-Svendborg Landevej. Den tilhørte i sin Tid Mads Nielsen, hvis Fædrengaard det var, men som døde c. 1890,



Sundsgaard.

hvorefter hans Enke en god Snøs Aar senere solgte Gaarden til den nuv. Ejer. — De noget bølgeformede Jorder ligger paa to Steder Ø. for Gaarden. Bygningerne er af Grundmur. Den skifertækkede Hovedb. er opført 1882, de straatækkede Avlsb. 1896.

**Amsterdamgaarden**, Lunde Sogn. Postforb. og St.: Stenstrup, hvortil c. 3½ Km. Gaarden ligger c. 13 Km. fra Svendborg. Ejer: *Niels Søren Nielsen*, som overtog Gaarden i 1903, er født i Skaarup 2. Novbr. 1870.

Matr.-Nr. 23a m. fl. af Høje. Hartkorn 4 Tdr. 3 Skpr. 2 Fdkr. 2¼ Alb. Ejendomsskyld 31,000 Kr. Brandassurance for Bygningerne c. 24,000 Kr. Areal 58 Tdr. Ld., deraf Ager 53, Mose 4, Have og Gaardsplads 1. Agermarken drives i en 7 Marksdrift: Havre, benyttet Brak, Vintersæd, Roer, Blandsæd og 2aars Græs.



Amsterdamgaarden.

Jordens Bonitet er lermuldet. Der holdes 13 Køer, 11 Stkr. Ungkvæg og Kalve og 1 Tyr af rød dansk Race, 4 Heste, 4 Plage og Føl samt 2 Faar. Sidste Aar solgtes c. 25 Fedesvin.

**Amsterdamgaarden** ligger ved Vejen fra Mullerup ud til Odense-Svendborg Landevej i den s. Side af sine noget bølgeformede Marker. Rasmus Madsen, hvis Fædrengaard det var, solgte den 1901 til Jørgen Rasmussen, der Aaret efter solgte til Rs. P. Rasmussen, af hvem den nuv. Ejer har købt.

Bygningerne er alle af Grundmur med Straatage, væsentligt byggede 1858, Svine-stalden stammer dog fra 1908 og har Tag af Cementsten. De faste Maskiner drives ved Petroleumsmotor.

**Skovbjerggaard**, Lunde Sogn. Postforb. og St.: Stenstrup, hvortil c. 3 Km. Gaarden ligger c. 13 Km. fra Svendborg. Ejerinde: Enkefru *Maren Kathrine Han-*

sen, som overtog Gaarden 1900 ved sin Mands, *Hans Chr. Hansens Død*, er født i Fraugde Sogn 20. Septbr. 1857.

Matr.-Nr. 29a af Bobjerg. Hartkorn 5 Tdr. 1 Fdkr. Ejendomsskyld 40,000 Kr. Brandassurance for Bygningerne 32,170 Kr. Areal 60 Tdr. Ld., deraf Ager 59, Have og Gaardsplads 1. Agermarken drives i en 7 Marksdrift: Havre, benyttet



Skovbjerggaard.

Brak, Vintersæd, Roer, Byg og 2aars Græs. Jordens Bonitet er god Lermuld. Der holdes 21 Køer, 28 Stkr. Ungkvæg og Kalve og 1 Tyr af rød dansk Race, 6 Heste, 6 Plage og Føl samt 2 Faar. Sidste Aar solgtes c. 200 Fedesvin.

Skovbjerggaard skiftede i en Aarrække hyppigt Ejer, men blev saa overtaget af Kreditforeningen, som 1896 solgte den til den nuv. Ejerindes afdøde Mand. — Jorderne er noget bølgeformede. Bygningerne er hovedsagelig opførte 1868 med Skifertag paa Hovedb., Tegltage og Straatage paa Avlsb. Den nuv. Ejerinde har dog bygget Svinestalden. Haven er stor og meget smuk og velholdt.

**P. Hansens Gaard** i Lunde, Lunde Sogn. Postforb. og St.: Stenstrup, hvortil c. 3 Km. Gaarden ligger c. 13 Km. fra Svendborg. Ejer: *Peder Hansen*, som overtog Gaarden i 1907, er født paa Sjælland 16. Marts 1856 og gift med *Kirstine Hansen*, født paa Langeland 21. Marts 1864.

Matr.-Nr. 31a af Lunde. Hartkorn 4 Tdr. 4 Skpr. 3 Fdkr. 1½ Alb. Ejendomsskyld 28,000 Kr. Brandassurance for Bygningerne c. 20,000 Kr. Areal 38 Tdr. Ld., deraf Ager 35, Løvskov 2, Have og Gaardsplads 1. Agermarken drives i en 7 Marksdrift: Havre, Brak, Vintersæd, Roer, Byg, Havre og 1aars Græs. Jordens Bonitet er god Lermuld. Der holdes 12 Køer, 9 Stkr. Ungkvæg og Kalve og 1 Tyr af rød dansk Race, 3 Heste, 2 Plage og 5 Faar. Sidste Aar solgtes c. 30 Fedesvin.

Gaarden ligger i den ø. Side af sine ret jævne Jorder ved Vejen fra Lunde ud til Odense Landevej. Bygningerne er opførte 1913—14 af Grundmur med Stentage. Elektrisk Lys og Kraft er indlagt.

**Lillevang**, Lunde Sogn. Postforb. og St.: Stenstrup, hvortil c. 3½ Km. Gaarden ligger c. 12 Km. fra Svendborg. Ejer: Sognefoged *Rasmus Jensen*, som overtog Gaarden i 1889, er født i Ollerup 29. Maj 1866 og gift med *Ane Kirstine Pedersen*, født sammesteds 4. Juli 1862.

Matr.-Nr. 33a m. fl. af Bobjerg. Hartkorn 4 Tdr. 1 Skp. 3 Fdkr. 2½ Alb. Ejendomsskyld 29,000 Kr. Brandassurance for Bygningerne c. 18,000 Kr. Areal 51½ Td. Ld., deraf Ager 42½, Eng ½, Mose ½, Skov 8, Have og Gaardsplads 1. Agermarken drives i en 7 Marksdrift: Havre, delvis benyttet Brak, Vintersæd, ½ Roer ½ Kartofler, Byg og 2aars Græs. Jordens Bonitet er dels ler-, dels sandmuldet. Der holdes 12 Køer, 8 Stkr. Ungkvæg og Kalve og 1 Tyr af rød dansk Race, 4 Heste, 2 Plage og 2 Faar. Sidste Aar solgtes c. 40 Fedesvin.

Lillevang var oprindeligt Fæste under Løjtved. Senere tilhørte den Jens Andersen i mange Aar, og da han var barnløs, overtog en Slægtning Gaarden efter ham og solgte den til den nuv. Ejer. Elektrisk Lys og Kraft er indlagt fra Værket i Stenstrup.

**Edellund**, Lunde Sogn. Postforb. og St.: Stenstrup, hvortil c. 3½ Km. Gaarden ligger c. 12 Km. fra Svendborg. Ejer: *Marius Thomsen*, som overtog Gaarden i 1914, er født i Bredsten Sogn ved Vejle 11. April 1870 og gift med *Karen Marie Jensen*, født i Søften 26. Septbr. 1875.

Matr.-Nr. 34 m. fl. af Bobjerg. Hartkorn 4 Tdr. 3 Fdkr. 1½ Alb. Ejendoms-skyld 28,500 Kr. Brandassurance for Bygningerne 15,400 Kr. Areal 54 Tdr. Ld., deraf Ager 44½, Mose ½, Skov af Løv- og Naaletræer 8, Have og Gaardsplads 1.



Edellund.

Agermarken drives i en 8 Marksdrift: Havre, benyttet Brak, Vintersæd, Roer, Byg, Blandsæd og 2aars Græs. Jordens Bonitet er lermuldet. Der holdes 12 Køer, 12 Stkr. Ungkvæg og Kalve og 1 Tyr af rød dansk Race, 4 Heste og 2 Faar. Sidste Aar solgtes c. 40 Fedesvin.

Edellund ligger tæt Ø. for Odense-Svendborg Landevej i en smuk og frodig Egn. Af Ejere nævnes Peder Hansen, som havde faaet Gaarden efter sin Fader, og som i mange Aar var dens Ejer; han døde 1899, og 1904 bortforpagtede hans Enke Gaarden til Marius Thomsen, som siden 1914 er dens Ejer. — Saa godt som hele Gaarden er af Bindingsværk med Straatage, ældre, men gode og velholdte Bygninger.

**Lille Langkilde**, Lunde Sogn. Postforb. og St.: Stenstrup, hvortil c. 3½ Km. Gaarden ligger c. 12 Km. fra Svendborg. Ejer: *Hans Chr. Hansen*, som overtog



Lille Langkilde.

Gaarden i 1896, er født i Fraugde Sogn 13. Juli 1870 og gift med *Petrine Kirstine Jørgensen*, født i Ollerup 7. Jan. 1867.

Matr.-Nr. 35a m. fl. af Bobjerg. Hartkorn 4 Tdr. 6 Skpr. 2 Alb. Ejendoms-skyld 31,000 Kr. Brandassurance for Bygningerne c. 18,000 Kr. Areal 57 Tdr. Ld., deraf Ager 52½, Eng 2, Skov 1½, Have og Gaardsplads 1. Agermarken drives i en 8 Marksdrift: Vintersæd efter Halvbrak, Blandsæd, Roer, Byg, Havre og 2½aars Græs. Jordens Bonitet er lermuldet. Der holdes 14 Køer, 9 Stkr. Ungkvæg og Kalve og 1 Tyr af rød dansk Race, 4 Heste, 2 Plage og 4 Faar. Sidste Aar solgtes c. 25 Fedesvin.

Lille Langkilde ligger meget smukt ved Vejen fra Mullerup ud til Odense-Svendborg Landevej. Den nuv. Ejer har købt den af Jens Jensen, som 1893 havde overtaget den efter sin Svigerfader, Offer Madsen, hvem Gaarden havde tilhørt i mange Aar.

Markerne ligger i en regelmæssig Firkant over et svagt bølgeformet Terræn N. for Gaarden. Bygningerne er væsentlig opførte 1857 efter Brand og er alle af Grundmur med Tage af Cementsten og Straa.

**Sølund**, Sørup Sogn. Postforb. og St.: Sørup, hvortil c. 2 Minutters Gang. Gaarden ligger c. 3 Km. fra Svendborg. Ejer: *Anders Marius Andersen*, som overtog Gaarden i 1897, er født i Sørup Sogn 5. Decbr. 1865 og gift med *Karen Kirstine Nielsen*, født paa Ejendommen 12. April 1871.

Matr.-Nr. 3a af Sørup. Hartkorn 4 Tdr. 7 Skpr. 1 Fdkr. 2¼ Alb. Ejendoms-skyld 34,000 Kr. Brandassurance for Bygningerne 20,100 Kr. Areal 38 Tdr. Ld., deraf Ager 37½, Have og Gaardsplads ½. Agermarken drives i en 6 Marksdrift:



Sølund.

½ Staldfoder ½ Brak, ½ Vintersæd ½ Roer, Byg, Havre og 2aars Græs. Jordens Bonitet er god Lermuld. Der holdes 12 Køer, 10 Stkr. Ungkvæg og Kalve og 1 Tyr af rød dansk Race, 4 Heste og 1 Plag. Sidste Aar solgtes c. 55 Fedesvin.

Sølund frikøbtes c. 1850 fra Fæste under Hvidkilde af Niels Hansen, som var født i Gaarden, mens hans Fader sad der som Fæster. Købesummen var 4000 Rbd. N. Hansen er den nuv. Ejers Svigerfader.

Jorderne ligger samlede S. for Gaarden over et ret jævnt og bekvemt Terræn. Den bindingsværks Hovedb. vender Facaden ud mod den smukke Have og Sørup Sø. Avlsb. er af Grundmur og nyere. Hele den kønne Gaards Beliggenhed mellem Skove og Søer er overordentlig tiltalende.

**Tordensgaard**, Sørup Sogn. Postforb.: Svendborg, hvortil c. 5 Km., og St.: Sørup, hvortil c. 1½ Km. Ejer: *Mads Hansen*, som overtog Gaarden c. 1886, er født paa Ejendommen 24. Septbr. 1854.

Matr.-Nr. 4a af Sørup. Hartkorn 4 Tdr. 2 Fdkr. 1¼ Alb. Ejendoms-skyld 28,000 Kr. Brandassurance for Bygningerne 15,960 Kr. Areal 45 Tdr. Ld., deraf Ager 44½, Have og Gaardsplads ½. Agermarken drives i en 6 Marksdrift: ½ Rug ½ Roer efter Halvbrak, Byg, Havre og 2½aars Græs. Jordens Bonitet er dels lermuldet, dels letmuldet. Der holdes 12 Køer, 8 Stkr. Ungkvæg og Kalve og 1 Tyr af rød dansk Race, 4 Heste og 3 Faar. Sidste Aar solgtes c. 10 Fedesvin.

**Tordensgaard** var i sin Tid Fæste under Hvidkilde, hvorfra den frikøbtes c. 1850 af den nuv. Ejers Fader, Hans Larsen. Den ligger med sine let kuperede Jorder,



Tordensgaard.

som gennemskæres af Svendborgbanen, strakt ud mod NV. — Bygningerne er af ældre, straatækket Bindingsværk.

**Juulsgaard**, Sørup Sogn. Postforb.: Svendborg, hvortil c. 2 Km., og St.: Sørup, hvortil c. 2 Km. Ejer: *Peder Nielsen Juul*, som overtog Gaarden i 1895, er født paa Ejendommen 10. Maj 1862 og gift med *Marie Pedersen*, født i Tved Sogn 10. April 1866.

Matr.-Nr. 19a m. fl. af Sørup. Hartkorn 3 Tdr. 7 Skpr. 1 Fdkr. 1¼ Alb. Ejendomsskyld 29,000 Kr. Brandassurance for Bygningerne c. 18,000 Kr. Areal 32 Tdr. Ld., deraf Ager 30, Mose 1, Have og Gaardsplads 1. Agermarken drives i en 7 Marksdrift: Havre, Rug, Byg, Roer, Havre og 2aars Græs. Jordens Bonitet er lermuldet. Der holdes 9 Køer, 9 Stkr. Ungkvæg og Kalve og 1 Tyr af rød dansk Race, 3 Heste, 2 Plage og 2 Faar. Sidste Aar solgtes c. 15 Fedesvin.

**Juulsgaard**, der tidligere hørte under Hvidkilde, frikøbtes c. 1850 af den nuv. Ejers Fader, Niels Juul. Markernes Overflade er noget bølgeformet. — Hovedb. er opført 1907 af Grundmur med Tegtag, Avlsb. er ældre, af Bindingsværk med Straatage. Elektrisk Lys og Kraft er indlagt.

**Hulgaard**, Sørup Sogn. Postforb. og St.: Svendborg, hvortil c. 1½ Km. Tlf. 508 over Svendborg Central. Ejer: *Peder Larsen*, som overtog Gaarden i 1915, er født i Egebjerg 28. Decbr. 1867 og gift med *Maren Jørgensen*, født i Hedensted 2. April 1869.

Matr.-Nr. 20a af Sørup. Hartkorn 3 Tdr. 5 Skpr. 2 Fdkr. 2¼ Alb. Ejendomsskyld 30,000 Kr. Brandassurance for Bygningerne c. 18,000 Kr. Areal 27 Tdr. Ld., deraf Ager 26½, Have og Gaardsplads ½. Agermarken drives i en 6 Marksdrift: Havre, Hvede, Roer, Havre og 2aars Græs. Jordens Bonitet er lermuldet. Der holdes 2 Køer og 4 Stkr. Ungkvæg og Kalve af rød dansk Race og 2 Heste. Sidste Aar solgtes c. 10 Fedesvin.

**Hulgaard** har den nuv. Ejer købt af Enken efter Hans Hulgaard, hvis Slægt den længe havde tilhørt. Tidligere var den Fæste under Hvidkilde. Hovedb. er af Grundmur, Avlsb. af Bindingsværk. Elektrisk Lys og Kraft er indlagt.

**Thinggaard**, Sørup Sogn. Postforb. og St.: Svendborg, hvortil c. 1 Km. Ejer: *Jens Sørensen*, som overtog Gaarden i 1914, er født 1. Aug. 1850 og gift med *Jensigne Svendsen*, født 9. Marts 1873.

Matr.-Nr. 21a m. fl. af Sørup. Hartkorn 3 Tdr. 6 Skpr. 3 Fdkr. ¾ Alb. Ejendomsskyld 35,000 Kr. Brandassurance for Bygningerne c. 17,000 Kr. Areal 40 Tdr. Ld., deraf Ager 39½, Have og Gaardsplads ½. Agermarken drives i en 9 Marksdrift: Havre, Helbrak, Hvede, Byg, Roer, Blandsød, Havre og 2aars Græs.

Jordens Bonitet er lermuldet. Der holdes 1 Ko og 1 Stk. Ungkvæg, 2 Heste og 1 Plag.

Thinggaard, der ligger ved Svendborg-Faaborg Landevej, har i sin Tid været Fæste under Hvidkilde. — Svinestalden er af Granit med Stentag, de andre Bygninger af Bindingsværk med Straatage. — Gaarden skal have sit Navn af, at den en Gang har været Thingsted paa dens Grund.

**Ajlebjerggaard**, Sørup Sogn. Postforb. og St.: Sørup, hvortil c. 10 Minutters Gang. Gaarden ligger c. 3 Km. fra Svendborg. Ejer: *Lars Dideriksen*, som overtog Gaarden i 1885, er født paa Ejendommen 23. Decbr. 1850 og gift med *Maren Rasmussen*, født i Ollerup 12. Marts 1856.

Matr.-Nr. 28a af Sørup. Hartkorn 4 Tdr. 3 Fdkr.  $\frac{1}{2}$  Alb. Ejendomsskyld 28,000 Kr. Brandassurance for Bygningerne c. 15,000 Kr. Areal 31 Tdr. Ld.,



Ajlebjerggaard.

deraf Ager  $30\frac{1}{2}$ , Have og Gaardsplads  $\frac{1}{2}$ . Agermarken drives i en 6 Marksdrift:  $\frac{1}{2}$  Rug  $\frac{1}{2}$  Roer efter Halvbrak, Byg, Havre og  $2\frac{1}{2}$  aars Græs. Jordens Bonitet er god, frugtbar Lermuld. Der holdes 8 Køer og 6 Stkr. Ungkvæg og Kalve af rød dansk Race og 2 Heste. Sidste Aar solgtes c. 15 Fedesvin.

Ajlebjerggaard frikøbtes c. 1850 fra Fæste under Hvidkilde af den daværende Fæster, Diderik Poulsen, den nuv. Ejers Fader. — Bygningerne er af Bindingsværk med Straatage, opførte omkring 1800, Laden dog først i 1850'erne. — Jorderne ligger godt samlede omkring Gaarden.

**J. Hansens Gaard** i Kogtved, Sørup Sogn. Postforb. og St.: Svendborg, hvortil c. 2 Km. Ejer: *Jens Hansen*, som overtog Gaarden i 1871, er født i Rødskebølle 1. Jan. 1835.

Matr.-Nr. 6 m. fl. af Kogtved. Hartkorn 4 Tdr. 5 Skpr.  $\frac{3}{4}$  Alb. Ejendomsskyld 29,000 Kr. Brandassurance for Bygningerne c. 17,000 Kr. Areal 33 Tdr. Ld., deraf Ager 32, Have og Gaardsplads 1. Agermarken drives i en 8 Marksdrift: Blandsæd, Helbrak, Vintersæd, Byg,  $\frac{1}{2}$  Stalfoder  $\frac{1}{2}$  Ærter, Havre og 2aars Græs. Jordens Bonitet er god Lermuld. Der holdes 10 Køer, 5 Stkr. Ungkvæg og Kalve og 1 Tyr af rød dansk Race og 3 Heste. Sidste Aar solgtes c. 5 Fedesvin.

Gaarden var tidligere Fæste under Hvidkilde, men frikøbtes ved Midten af forrige Aarh. Den ligger meget smukt i den s. Side af sine flade, bekvemme Jorder. Hovedb. er opført 1890 af Grundmur med Skifertag, Avlsb. er af Bindingsværk med Straatage. De faste Maskiner drives ved Vandkraft fra en Kilde paa Gaardens Mark.

**Søgaarden**, Sørup Sogn. Postforb. og St.: Svendborg, hvortil c. 10 Minutters Gang. Ejer: *Anders Jacobsen*, som overtog Gaarden i 1891, er født i Stenstrup



11. Aug. 1851 og gift med *Maren Kirstine Jensen*, født i Sct. Jørgens Sogn 21. Febr. 1851.

Matr.-Nr. 10a m. fl. af Kogtved. Hartkorn 3 Tdr. 1 Skp. 1 Alb. Ejendoms-skyld 34,500 Kr. Brandassurance for Bygningerne 21,250 Kr. Areal 25 Tdr. Ld., deraf Ager 23¼, Mose ¼, Have og Gaardsplads 1½. Agermarken drives i en 7 Marksdrift: Havre, Helbrak, Hvede, ½ Roer ½ Byg, Blandsæd, Havre og 2aars



Søgaarden.

Græs. Jordens Bonitet er god Lermuld. Der holdes 8 Køer, 4 Stkr. Ungkvæg og Kalve og 2 Tyre af rød dansk Race, 2 Heste og 2 Faar. Sidste Aar solgtes c. 15 Fedesvin.

Søgaarden ligger i den v. Side af Byen ved Egensevejen umiddelbart ved den smukke Lystskov »Høje Bøge«. Den frikøbtes 1852 af den nuv. Ejers Svigerfader, Rasmus Jensen, fra Fæste under Hvidkilde.

Bygningerne er dels af Grundmur, dels af Bindingsværk. En stor og velplejet Have omgiver den skifertækkede Hovedb. Avlsb. er straatækkede. Elektrisk Lys og Kraft samt Kogegas er indlagt. — Saavel Heste- som Kvægbesætningen er højt præmieret, og der er i Tidens Løb solgt mange kostbare Dyr derfra.

**Ilemose**, Sørup Sogn. Postforb. og St.: Svendborg, hvortil c. 2 Km. Ejer: *Christian Poulsen*, som overtog Gaarden i 1913, er født paa Ejendommen 11. Juni 1880 og gift med *Erika Eriksen*, født i Gjelsted 29. Septbr. 1882.



Ilemose.

Matr.-Nr. 12a m. fl. af Kogtved. Hartkorn 4 Tdr. 3 Skpr. 2¼ Alb. Ejendoms-skyld 34,800 Kr. Brandassurance for Bygningerne 14,500 Kr. Areal 39 Tdr. Ld., deraf Ager 37, Mose 1, Have og Gaardsplads 1. Agermarken drives i en

8 Marksdrift: Havre, benyttet Brak, Rug, Roer, Byg, Havre og 2aars Græs. Jordens Bonitet er god Lermuld. Der holdes 14 Køer, 12 Stkr. Ungkvæg og Kalve og 1 Tyr af rød dansk Race, 3 Heste, 4 Plage og Føl samt 3 Faar. Sidste Aar solgtes c. 15 Fedesvin.

11 mose ligger meget smukt ved Svendborg-Egense Vejen, omgivet af sine noget kuperede Jorder; c. 1850 frikøbtes den fra Fæste under Hvidkilde af Søren Poulsen, der 1862 efterfulgtes af sin Søn, Poul Sørensen, den nuv. Ejers Fader. — Hovedb. er af Grundmur med Stentag, Avlsb. af Bindingsværk med Straatage.

**H. Rasmussens Gaard** i Kogtved, Sørup Sogn. Postforb. og St.: Svendborg, hvortil c. 2 Km. Ejerinde: Enkefru *Johanne Rasmussen*, f. *Hansen*, som overtog Gaarden i 1911, er født i Egense 24. Febr. 1859.

Matr.-Nr. 11a m. fl. af Kogtved. Hartkorn 4 Tdr. 1 Skp. 2 Fdkr. Ejendoms-skyld 28,000 Kr. Brandassurance for Bygningerne 13,764 Kr. Areal 30 Tdr. Ld., deraf Ager 29¼, Mose ¼, Have og Gaardsplads ½. Agermarken drives i en



H. Rasmussens Gaard.

8 Marksdrift: Rug efter Halvbrak, Blandsæd, Roer, Byg, Havre og 2½aars Græs. Jordens Bonitet er lermuldet. Der holdes 11 Køer, 9 Stkr. Ungkvæg og Kalve og 1 Tyr af rød dansk Race, 3 Heste, 1 Plag og 3 Faar. Sidste Aar solgtes c. 25 Fedesvin.

Gaarden frikøbtes fra Fæste under Hvidkilde c. 1850 af Niels Rasmussen; da han var barnløs, overtoges den 1891 af Henrik Rasmussen (død 1913), som var gift med en af hans Niecer, den nuv. Ejerinde. — Bygningerne er væsentlig af Bindingsværk med Straatage. Jorderne ligger godt samlede omkring Gaarden.

**Lindegaard**, Skaarup Sogn. Postforb. og St.: Skaarup, hvortil c. 2 Km. Gaarden ligger c. 7 Km. fra Svendborg. Ejer: *Thomas Thomsen*, som overtog Gaarden i 1909, er født i Timring 15. Oktbr. 1866 og gift med *Johanne Christoffersen*, født i Gudum 2. Marts 1858.

Matr.-Nr. 5a m. fl. af Skaarup. Hartkorn 2 Tdr. 6 Skpr. 1 Alb. Ejendoms-skyld 30,000 Kr. Brandassurance for Bygningerne c. 22,000 Kr. Areal 34 Tdr. Ld., deraf Ager 33½, Have og Gaardsplads ½. Agermarken drives i en 7 Marksdrift: Havre, Roer, Byg, benyttet Brak, Vintersæd, Blandsæd og 1aars Græs. Jordens Bonitet er lermuldet. Der holdes 12 Køer, 10 Stkr. Ungkvæg og Kalve og 1 Tyr af rød dansk Race, 3 Heste og 1 Plag. Sidste Aar solgtes c. 50 Fedesvin.

Lindegaard ligger ved Vejen mellem Skovmøllevejen og Svendborg-Nyborg Landevej. Tidligere har en Del af den hørt under Stamhuset Broholm. Det var Peder

Nielsen, som udflyttede Gaarden fra Skaarup og opbyggede den paa dens nuv. Plads; han efterfulgtes af sin Svigersøn, Niels Poulsen, som ejede den i mange Aar og 1893 solgte den til Hans Rasmussen, af hvem den nuv. Ejer har købt.



Lindegaard.

Bygningerne stammer hovedsagelig fra 1840erne og er dels af Grundmur og dels af Bindingsværk med Tage af Cemensten og Straa. En Stakkehjelm udenfor den egentlige Gaardplan har Paptag. Elektrisk Lys og Kraft er indlagt. Gaardens Have er overordentlig smukt anlagt og plejet; bl. a. er Hovedb's Facade dækket med Vindruer.

**Præstelundsgaard**, Skaarup Sogn. Postforb. og St.: Skaarup, hvortil c. 1 Km. Gaarden ligger c. 6 Km. fra Svendborg. Ejer: *Rasmus Jensen*, som overtog Gaarden i 1891, er født paa Ejendommen 9. Jan. 1848.

Matr.-Nr. 11a m. fl. af Skaarup. Hartkorn 4 Tdr. 2 Skpr. 1 Fdkr. 1 ¼ Alb. Ejendomsskyld 29,000 Kr. Brandassurance for Bygningerne c. 11,000 Kr. Areal 43 Tdr. Ld., deraf Ager 42, Have og Gaardsplads 1. Agermarken drives i en 8 Marksdrift: Vintersæd efter Halvbrak, Byg, Roer, Havre og 3 ½ aars Græs. Jordens Bonitet er Iermuldet. Der holdes 10 Køer, 8 Stkr. Ungkvæg og Kalve og 1 Tyr af rød dansk Race, 2 Heste, 2 Plage og 2 Faar. Sidste Aar solgtes c. 5 Fedesvin.

Præstelundsgaard hørte i fordums Tid under Hovedgaarden Tidselholt. Den ligger ganske kønt ved Svendborg-Nyborg Landevej og er helt af Bindingsværk med Straatage.

**Rolighed**, Skaarup Sogn. Postforb. og St.: Skaarup, hvortil c. 2 Km. Gaarden ligger c. 7 Km. fra Svendborg. Ejer: *Rasmus Peder Henriksen*, som overtog



Rolighed.

Gaarden i 1896, er født i Holmdrup 30. Septbr. 1865 og gift med *Jacobine Jensen*, født i Skaarup 7. Jan. 1870.

Matr.-Nr. 28a m. fl. af Skaarup. Hartkorn 4 Tdr. 1 Fdkr. 1 Alb. Ejendomsskyld 32,000 Kr. Brandassurance for Bygningerne c. 19,000 Kr. Areal 41 ¼ Td.

Ld., deraf Ager 35, Løvskov 6, Have og Gaardsplads  $\frac{3}{4}$ . Agermarken drives i en 8 Marksdrift: Havre, Roer, Byg, benyttet Brak, Vintersæd, Blandsæd og 2aars Græs. Jordens Bonitet er god Lermuld. Der holdes 14 Køer, 12 Stkr. Ungkvæg og Kalve og 1 Tyr af rød dansk Race, 3 Heste og 2 Faar. Sidste Aar solgtes c. 30 Fedesvin.

Rolighed tilhørte i sin Tid Niels Eriksen, der 1889 solgte den til Henrik Rasmussen, den nuv. Ejers Fader. Den ligger ved Vejen fra Skaarup til Skaarupøre med henrivende Udsigt over Svendborgsund med alle dets mange Smaaøer.

Bygningerne bestaar af 4 Længer og 2 større Fløjhuse, alt af Bindingsværk med Straatage. Hovedb. skriver sig fra 1796. Elektrisk Lys og Kraft er indlagt.

**Landmaalergaarden**, Skaarup Sogn. Postforb. og St.: Skaarup, hvortil c. 1 Km. Gaarden ligger c. 6 Km. fra Svendborg. Ejer: *Knud Hansen*, som overtog Gaarden i 1889, er født paa Ejendommen 29. Maj 1850 og gift med *Karen Martmann*, født i Svendborg 28. Febr. 1872.

Matr.-Nr. 35a m. fl. af Skaarup. Hartkorn 4 Tdr. 6 Skpr. 2 Fdkr. 1  $\frac{1}{4}$  Alb. Ejendomsskyld 35,000 Kr. Brandassurance for Bygningerne c. 22,000 Kr. Areal 40 Tdr. Ld., deraf Ager 35  $\frac{3}{4}$ , Mose  $\frac{1}{2}$ , Løvskov 3, Have og Gaardsplads  $\frac{3}{4}$ . Agermarken drives i en 8 Marksdrift: Havre, Brak, Vintersæd, Byg, Roer, Blandsæd og 2aars Græs. Jordens Bonitet er lermuldet. Der holdes 10 Køer, 10 Stkr. Ungkvæg og Kalve og 1 Tyr af rød dansk Race, 4 Heste, 2 Plage og 2 Faar. Sidste Aar solgtes c. 10 Fedesvin.

Landmaalergaarden har oprindeligt hørt under Herregaarden Klingstrup, men er samlet af flere forskellige Parceller. Den ligger ved Vejen fra Svendborg-Nyborg Landevej med S. til Skovmøllen og er saa godt som helt af Bindingsværk med Straatage. Hovedb. stammer fra 1806.

**Spaanelundgaard**, Skaarup Sogn. Postforb. og St.: Skaarup, hvortil c. 1 Km. Gaarden ligger c. 6 Km. fra Svendborg. Ejer: *Jens Jensen*, som overtog Gaarden i 1887, er født paa Ejendommen 18. Maj 1854 og gift med *Marie Jensen*, født i Skaarup 12. Septbr. 1850.

Matr.-Nr. 39a m. fl. af Skaarup. Hartkorn 5 Tdr. 1 Skp. 2  $\frac{1}{2}$  Alb. Ejendomsskyld 33,000 Kr. Brandassurance for Bygningerne c. 18,000 Kr. Areal 39  $\frac{1}{2}$  Td. Ld., deraf Ager 37, Krat 2, Have og Gaardsplads  $\frac{1}{2}$ . Agermarken drives i en 9 Marksdrift: Havre, Helbrak, Vintersæd, Byg, Roer, Blandsæd og 3aars Græs. Jordens Bonitet er god Lermuld. Der holdes 10 Køer, 7 Stkr. Ungkvæg og Kalve og 1 Tyr af rød dansk Race, 4 Heste, 2 Plage og 2 Faar. Sidste Aar solgtes c. 15 Fedesvin.

Spaanelundgaard hørte oprindeligt under Hvidkilde, men købtes fri i 1850'erne af den nuv. Ejers Bedstefader, Anders Jensen. Bygningerne er af Bindingsværk med Straatage. — Ejeren har taget mange høje Præmier for sine Halvblodsheste.

**Børsdamsgaard**, Skaarup Sogn. Postforb. og St.: Skaarup, hvortil c. 4 Km. Gaarden ligger c. 11 Km. fra Svendborg. Ejer: *Jørgen Pedersen*, som overtog



Børsdamsgaard.

Gaarden i 1889, er født i Egense 13. Novbr. 1857 og gift med *Johanne Abelone Vilhelmsen*, født paa Aaby Mark 27. Decbr. 1870.

Matr.-Nr. 6a m. fl. af Øster Aaby. Hartkorn 4 Tdr. 4 Skpr. 1 Fdkr.  $\frac{1}{4}$  Alb. Ejendomsskyld 31,000 Kr. Brandassurance for Bygningerne 22,405 Kr. Areal 38 Tdr. Ld., deraf Ager  $36\frac{1}{4}$ , Skov  $\frac{1}{4}$ , Have og Gaardsplads 1. Agermarken drives i en 8 Marksdrift: Havre, delvis benyttet Brak, Vintersæd, Byg, Roer, Blandsæd og 2aars Græs. Jordens Bonitet er god, frugtbar Lermuld. Der holdes 10 Køer, 8 Stkr. Ungkvæg og Kalve og 1 Tyr af rød dansk Race, 4 Heste, 2 Plage og 2 Faar. Sidste Aar solgtes c. 30 Fedesvin.

Børsdamsgaard ligger ved Vejen S. paa fra Svendborg-Nyborg Landevej til Sundet. Den har tidligere hørt under Hvidkilde. Den nuv. Ejer har købt Gaarden af Christian Marius Feldthusen, som 1879 havde købt den af Peder Hansen.

Jorderne er let bølgeformede. Bygningerne er af Grundmur, den stentækkede Hovedb. opført 1914, Avlsb., som har Straatage, 1885—93. Elektrisk Lys og Kraft er indlagt, og Gaarden har sit eget Vandværk.

**Eghavegaard**, Skaarup Sogn. Postforb. og St.: Skaarup, hvortil c. 1 Km. Gaarden ligger c.  $7\frac{1}{2}$  Km. fra Svendborg. Ejer: *Jens Jensen*, som overtog Gaarden i 1913, er født paa Ejendommen 18. Septbr. 1867 og gift med *Pedersigne M. Henriksen*, født paa Langeland 22. Marts 1869.

Matr.-Nr. 9a m. fl. af Øster Aaby. Hartkorn 4 Tdr. 7 Skpr. 1 Fdkr.  $2\frac{1}{4}$  Alb. Ejendomsskyld 33,000 Kr. Brandassurance for Bygningerne 17,676 Kr. Areal 38 Tdr. Ld., deraf Ager 35, Løvskov 1, Have og Gaardsplads 1. Agermarken



Eghavegaard.

drives i en 7 Marksdrift: Havre, benyttet Brak, Vintersæd, Roer, Byg og 2aars Græs. Jordens Bonitet er hovedsagelig lermuldet. Der holdes 11 Køer og 5 Stkr. Ungkvæg og Kalve af rød dansk Race, 3 Heste, 2 Plage og 2 Faar. Sidste Aar solgtes c. 10 Fedesvin.

Eghavegaard, som den nuv. Ejer overtog 1913, havde han haft i Forpagtning siden 1900; i fire Generationer har den nu tilhørt samme Slægt. — Bygningerne er dels af Grundmur, dels af Bindingsværk. Den skifertækkede Hovedb. er opført 1880, den v. Længe 1876 og den s. Længe 1864, medens den ø. Længe er ældre. Avlsb. har Straatage. Elektrisk Lys og Kraft er indlagt.

**H. J. Madsens Gaard** i Øster Aaby, Skaarup Sogn. Postforb. og St.: Skaarup, hvortil c. 1 Km. Gaarden ligger c. 7 Km. fra Svendborg. Ejer: *Hans Jørgen Madsen*, som overtog Gaarden i 1884, er født paa Ejendommen 29. Decbr. 1850 og gift med *Amalie Hansen*, født i Svendborg 17. Jan. 1861.

Matr.-Nr. 10a m. fl. af Øster Aaby. Hartkorn 5 Tdr. 1 Skp.  $\frac{1}{4}$  Alb. Ejendomsskyld 33,000 Kr. Brandassurance for Bygningerne 14,500 Kr. Areal 40 Tdr. Ld., deraf Ager  $36\frac{1}{4}$ , Skov  $2\frac{1}{4}$ , Have og Gaardsplads  $\frac{1}{2}$ . Agermarken drives i en 7 Marksdrift: Vintersæd efter Halvbrak, Roer, Byg, Havre og  $2\frac{1}{2}$ aars Græs. Jordens Bonitet er god, frugtbar Muld paa Lerunderlag. Der holdes 12 Køer,

10 Stkr. Ungkvæg og Kalve og 1 Tyr af rød dansk Race, 4 Heste, 1 Plag og 5 Faar. Sidste Aar solgtes c. 20 Fedesvin.



H. J. Madsens Gaard.

Gaarden ligger ved Vejen fra Øster Aaby til Aabyskov. I sin Tid tilhørte den Hans Nielsen, og efter hans Død ægtede hans Enke Peder Madsen (død 1868), den nuv. Ejers Fader.

1854 udflyttedes Gaarden fra Øster Aaby, og fra da stammer de nustaaende Bygninger, af hvilke Hovedb. er af Grundmur, Avlsb. af Bindingsværk, alt med Straatage. — Jorderne er jævne og bekvemme.

**Dongsgaard**, Skaarup Sogn. Postforb. og St.: Skaarup, hvortil c. 5 Km. Gaarden ligger c. 6½ Km. fra Svendborg. Ejer: *Hans Peder Pedersen*, som overtog Gaarden i 1911, er født paa Ejendommen 28. Oktbr. 1878 og gift med *Nielsine Mathilde Nielsen*, født i Gudum 23. Novbr. 1881.

Matr.-Nr. 1a af Holmdrup. Hartkorn 4 Tdr. 6 Skpr. 1¼ Alb. Ejendomsskyld 28,500 Kr. Brandassurance for Bygningerne 20,200 Kr. Areal 61 Tdr. Ld., deraf



Dongsgaard.

Ager 54½, Eng og Mose 4, Krat 1, Have og Gaardsplads 1½. Agermarken drives i en 7 Marksdrift: Havre, benyttet Brak, Vintersæd, Roer, Havre og 2aars Græs. Jordens Bonitet er dels lermuldet, dels letmuldet. Der holdes 12 Køer, 13 Stkr. Ungkvæg og Kalve og 1 Tyr af rød dansk Race, 6 Heste og 2 Plage. Sidste Aar solgtes c. 200 Maanedsgribe.

**Dongsgaard**, der ligger ganske kønt ved Svendborg-Kertemindes Landevej, frikøbtes 1852 fra Fæste under Hvidkilde af Peder Jørgensen, fra hvem den gik i Arv til hans Søn, Lars Jørgensen, den nuv. Ejers Fader.

De noget bakkede Jorder strækker sig S. for Gaarden, hvis Bygninger er af Bindingsværk med Straatage, ældre, men velholdte; Svinestalden er dog af Grundmur. De faste Maskiner drives ved Petroleumsmotor.

**Fruegaard, Skaarup Sogn.** Postforb. og St.: Skaarup, hvortil c. 2½ Km. Gaarden ligger c. 6 Km. fra Svendborg. Ejerinde: Enkefru *Karen Sørensen*, f. *Møllerhøj*, som overtog Gaarden i 1910 ved sin Mands, *Jens Sørensens* Død, er født i Hillerslev 19. Jan. 1854.

Matr.-Nr. 6a m. fl. af Holmdrup. Hartkorn 5 Tdr. 2 Fdkr. 1¼ Alb. Ejendoms-skyld 33,000 Kr. Brandassurance for Bygningerne c. 16,000 Kr. Areal 42 Tdr. Ld., deraf Ager 41, Have og Gaardsplads 1. Agermarken drives i en 8 Marksdrift:



Fruegaard.

Havre, benyttet Brak, ½ Vintersæd ½ Roer, Blandsæd, Roer, Havre og 2aars Græs. Jordens Bonitet er god Lermuld. Der holdes 13 Køer og 8 Stkr. Ungkvæg og Kalve af rød dansk Race, 4 Heste og 2 Plage. Sidste Aar solgtes c. 30 Fedesvin.

Fruegaard har i ældre Tid ofte været beboet af adelige Enker og Jomfruer. Den var en dobbelt Selvejergaard, som under Navn af Holmdrupgaard 1661 blev gjort til Sædegaard af Kaptain Claus v. Rønne (død 1674). Senere købtes den af Præsten K. Trochmann, og 1733 blev den skødet til Johan Lehn til Hvidkilde, men blev frikøbt 1855 af Søren Nielsen, den nuv. Ejerindes Svigerfader. — Bygningerne er af Bindingsværk og Granit med Straatage. Elektrisk Lys og Kraft er indlagt.

**Bøgebjerggaard, Skaarup Sogn.** Postforb. og St.: Skaarup, hvortil c. 2 Km. Gaarden ligger c. 3 Km. fra Svendborg. Ejer: *Oluf Thorvald Olsen*, som overtog Gaarden i 1910, er født paa Langeland 12. Septbr. 1876 og gift med *Pctrea Schlyngsen*, født i Bellinge 4. Marts 1880.

Matr.-Nr. 9a m. fl. af Holmdrup. Hartkorn 6 Tdr. 2 Fdkr. ½ Alb. Ejendoms-skyld 32,000 Kr. Brandassurance for Bygningerne 15,800 Kr. Areal 62 Tdr. Ld., deraf Ager 55½, Mose 2, Skov 3½, Have og Gaardsplads 1. Agermarken drives i en 6 Marksdrift: Havre, benyttet Brak, ½ Vintersæd ½ Byg, Roer, Havre og 1aars Græs. Jordens Bonitet er lermuldet. Der holdes 13 Køer, 17 Stkr. Ungkvæg og Kalve og 1 Tyr af rød dansk Race, 4 Heste og 1 Plag. Sidste Aar solgtes c. 90 Fedesvin.

Bøgebjerggaard frikøbtes fra Fæste under Hvidkilde omkring 1850. Bygningerne er af Bindingsværk med Straatage. Elektrisk Lys og Kraft er indlagt.

**Byhavegaard, Tved Sogn.** Postforb. og St.: Svendborg, hvortil c. 3½ Km. Ejer: *Lars Larsen*, som overtog Gaarden i 1915, er født paa Ejendommen 27. April 1857 og gift med *Sofie Eline Hansen*, født i Tved 3. Septbr. 1854.

Matr.-Nr. 5a m. fl. af Tved. Hartkorn 4 Tdr. 4 Skpr. 2 Fdkr. ¼ Alb. Ejendoms-skyld 29,000 Kr. Brandassurance for Bygningerne c. 16,000 Kr. Areal 48 Tdr. Ld., deraf Ager 45, Løvskov 2, Have og Gaardsplads 1. Agermarken drives i en 9 Marksdrift: Havre, Helbrak, Vintersæd, Byg, Roer, Blandsæd og 3aars

Græs. Jordens Bonitet er lermuldet. Der holdes 14 Køer, 6 Stkr. Ungkvæg og Kalve og 1 Tyr af rød dansk Race, 4 Heste, 2 Plage og 3 Faar. Sidste Aar solgtes c. 30 Fedesvin.



Byhavegaard.

Byhavegaard ligger tæt SØ. for Tved og har oprindeligt været Fæste under Bjørnemose, men frikøbtes 1812 af Hans Larsen, der efterfulgtes af sin Søn, Lars Hansen, hvis Søn, den nuv. Ejers Fader, Niels Larsen, overtog Gaarden 1864. — Bygningerne stammer fra 1840—70 og er hovedsagelig af Grundmur, alle med Straatage.

**Frydenlund**, Tved Sogn. Postforb. og St.: Svendborg, hvortil c. 3½ Km. Ejer: *Emil Rasmussen*, som overtog Gaarden i 1900, er født paa Ejendommen 30. Novbr. 1866 og gift med *Marie Marquardsen*, født i Tved Sogn 29. Novbr. 1868.

Matr.-Nr. 16a m. fl. af Tved. Hartkorn 3 Tdr. 2 Skpr. 1 Fdkr. 2½ Alb. Ejendomsskyld 28,000 Kr. Brandassurance for Bygningerne c. 20,000 Kr. Areal 34 Tdr. Ld., deraf Ager 32, Have og Gaardsplads 2. Agermarken drives i en 8 Marksdrift: Havre, benyttet Brak, Vintersæd, Roer, Byg, Blandsæd og 2aars Græs. Jordens Bonitet er lermuldet. Der holdes 9 Køer, 10 Stkr. Ungkvæg og Kalve og 1 Tyr af rød dansk Race, 3 Heste, 1 Plag og 1 Faar. Sidste Aar solgtes c. 15 Fedesvin.

Frydenlund ligger i den n. Side af sine Jorder. Hovedb. er opført 1898 af Grundmur, de ældre Avlsb. af Bindingsværk, alle med Straatage. Elektrisk Lys og Kraft er indlagt.

**Dyregaard**, Tved Sogn. Postforb. og St.: Svendborg, hvortil c. 3 Km. Ejer: *L. Boesgaard Mogensen*, som overtog Gaarden i 1913, er født paa Langeland 3. Novbr. 1884 og gift med *Christine Gorm*, født sammesteds 6. Marts 1889.

Matr.-Nr. 5a af Heldager. Hartkorn 5 Tdr. 3 Skpr. 1 Fdkr. 1½ Alb. Ejendomsskyld 28,000 Kr. Brandassurance for Bygningerne c. 18,000 Kr. Areal 44 Tdr. Ld., deraf Ager 43, Have og Gaardsplads 1. Agermarken drives i en 8 Marksdrift: Havre, ½ Blandsæd ½ Byg, Helbrak, Vintersæd, Roer, Byg og 2aars Græs. Jordens Bonitet er god Lermuld. Der holdes 9 Køer, 9 Stkr. Ungkvæg og Kalve og 1 Tyr af rød dansk Race og 3 Heste. Sidste Aar solgtes c. 20 Fedesvin.

Dyregaard købtes 1852 fri fra Fæste under Hvidkilde. Den ligger i Heldager paa sine svagt bølgede Jorder og er bygget op 1864 efter en Ildsvaade. Hovedb. er af Grundmur med Tegtag, Avlsb. af Bindingsværk med Straatage.

**Kuskegaard**, Øster Skjerninge Sogn. Postforb.: Vester Skjerninge, og St.: Sørup, hvortil c. 6 Km. Gaarden ligger c. 10 Km. fra Svendborg. Ejer: *Poul Hansen*, som overtog Gaarden i 1887, er født i Ollerup 18. Jan. 1863 og gift med *Lauritse Marie Pedersen*, født paa Ejendommen 24. Jan. 1867.

Matr.-Nr. 4 m. fl. af Øster Skjerninge. Hartkorn 4 Tdr. 3 Skpr. 3 Fdkr. ¼ Alb. Ejendomsskyld 30,000 Kr. Brandassurance for Bygningerne c. 15,000 Kr. Areal 40 Tdr. Ld., deraf Ager 35¼, Løvskov 3, Have og Gaardsplads 1¼. Ager-



marken drives i en 6 Marksdrift:  $\frac{1}{2}$  Rug  $\frac{1}{2}$  Ærterug,  $\frac{1}{2}$  Roer  $\frac{1}{2}$  Havre,  $\frac{1}{2}$  Byg  $\frac{1}{2}$  Blandsæd,  $\frac{1}{2}$  Brak  $\frac{1}{2}$  Blandsæd, Lucerne og vedvarende Græsning. Jordens Bonitet er god Muld paa lerblandet Underlag. Der holdes 8 Køer og 9 Stkr. Ungkvæg og Kalve af rød dansk Race, 3 Heste, 2 Plage og 2 Faar. Sidste Aar solgtes c. 40 Fedesvin.



Kuskegaard.

Kuskegaard hørte fordem under Hvidkilde, men frikøbtes 1882 af Rasmus Pedersen, som døde samme Aar, hvorfor hans Moder 1887 overdrog Gaarden til sin Svigersøn, den nuv. Ejer. Gaarden har Navn efter Slægten Kusk, hvilken den i c. 100 Aar tilhørte. — Den skifertækkede Hovedb., opført 1882, og Svinestalden, opført 1886, er af Grundmur, de andre Avlsb. af Bindingsværk med Straatage. Elektrisk Kraft er indlagt.

**Marensminde**, Øster Skjerninge Sogn. Postforb.: Vester Skjerninge, og St.: Sørup, hvortil c. 7 Km. Gaarden ligger c. 10 Km. fra Svendborg. Ejer: *Rasmus Jespersen*, som overtog Gaarden i 1892, er født i Øster Skjerninge 23. Septbr. 1861 og gift med *Karen Johanne Nielsen*, født paa Ejendommen 21. Marts 1863.

Matr.-Nr. 5 m. fl. af Øster Skjerninge. Hartkorn 4 Tdr. 5 Skpr. 2 Fdkr.  $1\frac{1}{4}$  Alb. Ejendomsskyld 30,000 Kr. Brandassurance for Bygningerne 18,099 Kr.



Marensminde.

Areal 39 Tdr. Ld., deraf Ager 33, Løvskov 3, Græsningsjord 2, Have og Gaardsplads 1. Agermarken drives i en 8 Marksdrift: Blandsæd, benyttet Brak, Vintersæd, Byg, Roer, Havre og 2aars Græs. Jordens Bonitet er noget letmuldet. Der holdes 12 Køer, 8 Stkr. Ungkvæg og Kalve og 1 Tyr af rød dansk Race, 4 Heste, 3 Plage og Føl samt 3 Faar. Sidste Aar solgtes c. 35 Fedesvin.

Marensminde ligger c. 1 Km. SV. for Ø. Skjerninge paa sine let bølgede Jorder. Den frikøbtes 1852 fra Fæste under Hvidkilde af den nuv. Ejers Svigerfader, Niels Pedersen. — Hovedb., Kostalden og Svinestalden er af Grundmur, de andre Avlsb. af Bindingsværk, alle med Straatage. Elektrisk Lys og Kraft er indlagt.

**Stighovedgaard**, Øster Skjerninge Sogn. Postforb.: Vester Skjerninge, og St.: Sørup, hvortil c. 7 Km. Gaarden ligger c. 10 Km. fra Svendborg. Ejer: *Hans Ovesen*, som overtog Gaarden i 1903, er født paa Ejendommen 27. Febr. 1877 og gift med *Signe Eriksen*, født i Øster Skjerninge Sogn 6. Jan. 1881.

Matr.-Nr. 7a m. fl. af Øster Skjerninge. Hartkorn 4 Tdr. 3 Skpr. 3 Fdkr. ½ Alb. Ejendomsskyld 31,000 Kr. Brandassurance for Bygningerne c. 16,000 Kr. Areal 41 Tdr. Ld., deraf Ager 36, Løvskov 4, Have og Gaardsplads 1. Ager-



Stighovedgaard.

marken drives i en 9 Marksdrift: Havre, benyttet Brak, Vintersæd, Byg, Roer, Blandsæd og 2aars Græs. Jordens Bonitet er god Lermuld. Der holdes 14 Køer, 10 Stkr. Ungkvæg og Kalve og 1 Tyr af rød dansk Race, 4 Heste og 2 Plage. Sidste Aar solgtes c. 100 Fedesvin.

Stighovedgaard hørte under Hvidkilde indtil 1852, da den frikøbtes af Hans Ovesen; efter ham tilhørte den hans Søn, Rasmus Ovesen, der 1903 overdrog den til sin Søn, den nuv. Ejer. Gaarden ligger c. 1 Km. SV. for Ø. Skjerninge, omgivet af Skov og Sø og med herlig Udsigt over Svendborg Sund. — Bygningerne er hovedsagelig af Bindingsværk med Straatage; Svinestalden er dog opført 1911 af Grundmur med Stentag. Elektrisk Lys og Kraft er indlagt.

**Høgkildegaaard**, Øster Skjerninge Sogn. Postforb.: Vester Skjerninge, og St.: Sørup, hvortil c. 6 Km. Gaarden ligger c. 10 Km. fra Svendborg. Ejer: *Anders Jensen*, som overtog Gaarden i 1904, er født i Øster Skjerninge Sogn 14. Novbr. 1869 og gift med *Ane Margrethe Madsen*, født paa Ejendommen 1. Decbr. 1869.

Matr.-Nr. 9 af Øster Skjerninge. Hartkorn 4 Tdr. 6 Skpr. 3 Fdkr. 2 Alb. Ejendomsskyld 32,000 Kr. Brandassurance for Bygningerne c. 16,000 Kr. Areal 42 Tdr. Ld., deraf Ager 34, Eng 4, Løvskov 3, Have og Gaardsplads 1. Agermarken drives i en 8 Marksdrift: Brak, Vintersæd, Blandsæd, Roer, Byg, Havre og 2aars Græs. Jordens Bonitet er god Lermuld. Der holdes 14 Køer, 13 Stkr. Ungkvæg og Kalve og 1 Tyr af rød dansk Race, 3 Heste og 1 Plag. Sidste Aar solgtes c. 25 Fedesvin.

Høgkildegaaard var indtil 1852 Fæste under Hvidkilde. Den ligger smukt c. 1 Km. Ø. for Ø. Skjerninge med henrivende Udsigt over Svendborg Sund. Bygningerne er af Bindingsværk med Straatage. Elektrisk Lys og Kraft er indlagt.

**Aagaard**, Øster Skjerninge Sogn. Postforb.: Vester Skjerninge, og St.: Sørup, hvortil c. 8 Km. Gaarden ligger c. 10 Km. fra Svendborg. Ejer: *Morten Rasmussen*, som overtog Gaarden i 1877, er født paa Ejendommen 28. Septbr. 1833 og gift med *Ane Kirstine Francke*, født i Øster Skjerninge Sogn 24. Maj 1838.

Matr.-Nr. 10a m. fl. af Øster Skjerninge. Hartkorn 5 Tdr. 1 Fdkr. 1½ Alb. Ejendomsskyld 34,000 Kr. Brandassurance for Bygningerne c. 16,000 Kr. Areal 49 Tdr. Ld., deraf Ager 39, Eng og Mose 9, Have og Gaardsplads 1. Agermarken drives i en 7 Marksdrift: Vintersæd efter Halvbrak, Byg, Roer, Havre og 2½aars Græs. Jordens Bonitet er god, frugtbar Lermuld. Der holdes 16 Køer, 8 Stkr.

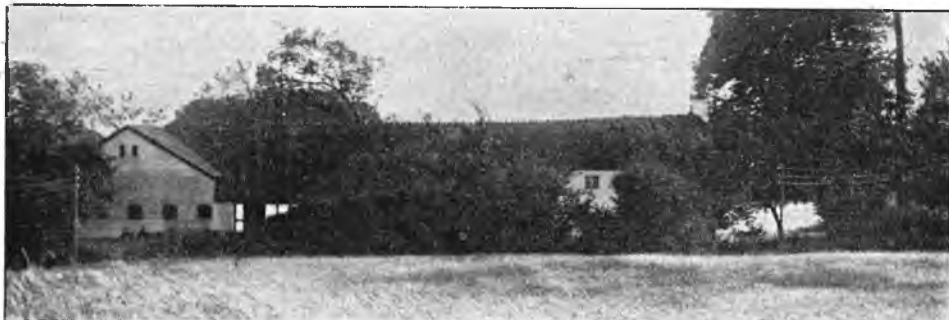

Aagaard.

Ungkvæg og Kalve og 1 Tyr af rød dansk Race, 4 Heste, 1 Plag og 3 Faar. Sidste Aar solgtes c. 35 Fedesvin.

Aagaard ligger paa sine noget kuperede Jorder c. 2 Km. S. for Ø. Skjerninge med herlig Udsigt over Svendborg Sund. Den frikøbtes 1852 fra Fæste under Hvidkilde af den nuv. Ejers Fader, Rasmus Hansen (død 1875). — Hovedb. og tre af Avlsb. stammer fra 1803 og er af Bindingsværk med Straatage. Kostalden er opført 1915 af Grundmur med Stentag. Elektrisk Lys og Kraft er indlagt.

**Stokkerød**, Øster Skjerninge Sogn. Postforb.: Vester Skjerninge, og St.: Sørup, hvortil c. 6 Km. Tlf. 98 over Vester Skjerninge Central. Gaarden ligger c. 9 Km. fra Svendborg. Ejerinde: Enkefru *Mathilde Larsen*, som overtog Gaarden i 1908 ved sin Mands, *Dines Christian Larsens Død*, er født paa Langeland 26. Marts 1854.

Matr.-Nr. 20a af Øster Skjerninge. Hartkorn 4 Tdr. 4 Skpr. 1 Fdkr. 1¼ Alb. Ejendomsskyld 33,000 Kr. Brandassurance for Bygningerne c. 16,000 Kr. Areal 50 Tdr. Ld., deraf Ager 49, Have og Gaardsplads 1. Agermarken drives i en 8 Marksdrift: Havre, Roer, Byg, ½ Græsfrø ½ Staldfoder, Vintersæd, Blandsæd og 2aars Græs. Jordens Bonitet er dels lermuldet, dels moseagtigt. Der holdes 15 Køer, 14 Stkr. Ungkvæg og Kalve og 1 Tyr af rød dansk Race, 4 Heste samt 3 Plage og Føl. Sidste Aar solgtes c. 100 Fedesvin.

Stokkerød var indtil 1852 Fæste under Hvidkilde. Gaarden ligger c. 2 Km. S. for Ollerup Højskole og er overvejende bygget af Bindingsværk med Straatage; kun Svinestalden er af Grundmur med Stentag, opført 1912. Elektrisk Lys og Kraft er indlagt.

## Salling Herred.



**H. Pedersens Gaard** i Allested, Allested Sogn. Postforb. og St.: Allested, hvortil c. 1 Km. Gaarden ligger c. 17 Km. fra Odense. Ejer: *Hans Pedersen*, som overtog Gaarden i 1902, er født paa Ejendommen 2. Maj 1872.

Matr.-Nr. 5a af Allested. Hartkorn 5 Tdr. 5 Skpr. 2 Fdkr. 2 Alb. Ejendomsskyld 32,000 Kr. Brandassurance for Bygningerne c. 20,000 Kr. Areal 48 Tdr. Ld., deraf Ager 40, Eng 2, Mose 5, Have og Gaardsplads 1. Agermarken drives i en

8 Marksdrift: Havre, benyttet Brak, Vintersæd, Roer, Byg, Havre og 2aars Græs. Jordens Bonitet er lermuldet. Der holdes 9 Køer og 10 Stkr. Ungkvæg og Kalve af rød dansk Race, 4 Heste, 2 Plage og 2 Faar. Sidste Aar solgtes c. 20 Fedesvin.

Gaarden købtes fri fra Fæste under Søbysøgaard omkring 1860 af den nuv. Ejers Fader, Peder Nielsen. Hovedb. er af Grundmur med Stentag, Avlsb. af Bindingsværk med Straatage, alt opført sidst i 1860erne. Elektrisk Lys og Kraft er indlagt.

**M. Chr. Mortensens Gaard** i Allested, Allested Sogn. Postforb. og St.: Allested, hvortil c. 1 Km. Gaarden ligger c. 17 Km. fra Odense. Ejer: *Morten Chr. Mortensen*, som overtog Gaarden i 1913, er født paa Ejendommen 14. Febr. 1881.

Matr.-Nr. 9 af Allested. Hartkorn 5 Tdr. 6 Skpr. 1 Fdkr. 2¼ Alb. Ejendomsskyld 32,000 Kr. Brandassurance for Bygningerne c. 19,000 Kr. Areal 51½ Td. Ld., deraf Ager 39½, Eng 4, Mose 4, Skov 2½, Have og Gaardsplads 1½. Ager-



M. Chr. Mortensens Gaard.

marken drives i en 8 Marksdrift: Havre, benyttet Brak, Vintersæd, Byg, Roer, Blandsæd og 2aars Græs. Jordens Bonitet er god Lermuld paa Lerunderlag. Der holdes 12 Køer, 10 Stkr. Ungkvæg og Kalve og 1 Tyr af rød dansk Race, 5 Heste, 3 Plage og Føl samt 2 Faar. Sidste Aar solgtes c. 30 Fedesvin.

Gaarden hørte forud under Søbysøgaard, men frikøbtes 1854 af den nuv. Ejers Bedstefader, Morten Pedersen. Bygningerne er opførte i 1850erne af Bindingsværk med Straatage. Udenfor den egentlige Gaardplan er bygget en Svinestald og en Kornhjælm. — Jorderne ligger med 36 Tdr. Ld. hjemme ved Gaarden og Resten paa to forskellige Steder c. 2 Km. borte; Overfladen er noget bølgeformet.

**Slothgaarden**, Allested Sogn. Postforb. og St.: Allested, hvortil c. 1 Km. Gaarden ligger c. 17 Km. fra Odense. Ejer: *Hans Thorvald Jørgensen*, som overtog Gaarden i 1911, er født i Hellerup 13. Maj 1883 og gift med *Herdis Andreassen*, født i Dallerup Sogn i Jylland 9. Aug. 1886.

Matr.-Nr. 12a m. fl. af Allested. Hartkorn 3 Tdr. 4 Skpr. 1 Fdkr. 2 Alb. Ejendomsskyld 30,000 Kr. Brandassurance for Bygningerne 15,436 Kr. Areal 36½ Td. Ld., deraf Ager 34, Mose 1½, Have og Gaardsplads 1. Af Agermarken drives 23 Tdr. Ld. i en 5 Marksdrift: Havre, ⅓ Hvede ⅓ Roer ⅓ Staldfoder, Roer, Byg og 1aars Græs; 10 Tdr. Ld. drives skiftevis med Roer, Byg og Byg; og 1 Td. Ld. dyrkes med Lucerne. Jordens Bonitet er lermuldet. Der holdes 10 Køer og 11 Stkr. Ungkvæg og Kalve af rød dansk Race, 3 Heste og 1 Plag. Sidste Aar solgtes c. 40 Fedesvin.

Slothgaarden var i sin Tid Fæste under Søbysøgaard. Hovedb. og Staldlængen er af Grundmur, de andre Avlsb. af Bindingsværk, alle opførte 1877—78 og straatækkede.

**Kragegaard**, Allested Sogn. Postforb. og St.: Allested, hvortil c. 1 Km. Gaarden ligger c. 17 Km. fra Odense. Ejer: *Hans Jørgen Hansen*, som overtog

Gaarden i 1907, er født paa Ejendommen 27. Juni 1882 og gift med *Margrethe Andreassen*, født i Bellinge 30. Septbr. 1879.

Matr.-Nr. 14a af Allested. Hartkorn 6 Tdr. 3 Skpr. 2 Fdkr. 2½ Alb. Ejendomsskyld 34,000 Kr. Brandassurance for Bygningerne c. 22,000 Kr. Areal 57 Tdr. Ld., deraf Ager 50½, Eng 2, Mose 3, Løvskov ½, Have og Gaardsplads 1. Agermarken drives i en 8 Marksdrift: Blandsød, Helbrak, Vintersød, Roer, Byg, Havre og 2aars Græs. Jordens Bonitet er lermuldet. Der holdes 9 Køer og 8 Stkr. Ungkvæg og Kalve af rød dansk Race, 4 Heste, 2 Plage og 3 Faar.

Kragegaard er en af de tidligere Fæstegaarde under Søbysøgaard. Den ligger i det sv. Hjørne af sine jævne Jorder. Hovedb. er opført 1884 af Grundmur, Avlsb. er ældre Bindingsværkshuse, alt tækket med Straa. Elektrisk Lys og Kraft er installeret.

**Allested Møllegaard**, Allested Sogn. Postforb. og St.: Allested, hvortil c. 1 Km. Gaarden ligger c. 17 Km. fra Odense. Ejer: *Jørgen Nielsen Pilegaard*, som overtog Gaarden i 1898, er født i Sandholt Lyndelse 4. Marts 1870 og gift med *Maren Hansen*, født i Allested 26. Marts 1874.

Matr.-Nr. 17a af Allested. Hartkorn 5 Tdr. 6 Skpr. 2 Fdkr. 1¼ Alb. Ejendomsskyld 33,000 Kr. Brandassurance for Bygningerne 17,200 Kr. Areal 52 Tdr. Ld., deraf Ager 42, Eng og Mose 8, Have og Gaardsplads 2. Agermarken drives i en 8 Marksdrift: Havre, benyttet Brak, Vintersød, Byg, Roer, Blandsød og 2aars Græs. Jordens Bonitet er lermuldet. Der holdes 12 Køer, 10 Stkr. Ungkvæg og Kalve og 1 Tyr af rød dansk Race, 4 Heste, 3 Plage og Føl samt 3 Faar. Sidste Aar solgtes c. 35 Fedesvin.

Allested Møllegaard har tidligere hørt under Søbysøgaard. 40 Tdr. Ld. af Arealet ligger hjemme ved Gaarden, Resten er fraliggende c. 2 Km. mod V. Hovedb. er af Grundmur med Stentag, Avlsb. af Bindingsværk med Straatage. Elektrisk Lys og Kraft er indlagt.

**Vaagefogedgaard**, Allested Sogn. Postforb. og St.: Allested, hvortil c. 1 Km. Gaarden ligger c. 17 Km. fra Odense. Ejer: *Lars Jørgen Hansen*, som overtog Gaarden i 1912, er født paa Ejendommen 19. Marts 1882 og gift med *Klara Josefine Ahnholm*, født i Raby Skole 4. Marts 1888.

Matr.-Nr. 18a af Allested. Hartkorn 4 Tdr. 6 Skpr. 1 Alb. Ejendomsskyld 30,000 Kr. Brandassurance for Bygningerne 19,500 Kr. Areal 40 Tdr. Ld., deraf Ager 35½, Eng 1, Mose 2½, Have og Gaardsplads 1. Agermarken drives i en 8 Marksdrift: Havre, ½ Roer ½ Staldfoder, ½ Byg ½ Vintersød, Blandsød, Byg og 3aars Græs. Jordens Bonitet er lermuldet. Der holdes 12 Køer, 12 Stkr. Ungkvæg og Kalve og 1 Tyr af rød dansk Race, 4 Heste, 1 Plag og 4 Faar. Sidste Aar solgtes c. 30 Fedesvin.

Vaagefogedgaard købtes 1847 fri fra Fæste under Søbysøgaard af Hans Mortensens Enke, den nuv. Ejers Farmoder. Bygningerne er dels af Grundmur, dels af Bindingsværk, alle med Straatage.

**P. Hansens Gaard** i Allested, Allested Sogn. Postforb. og St.: Allested, hvortil c. 1 Km. Gaarden ligger c. 17 Km. fra Odense. Ejer: *Peder Hansen*, som overtog Gaarden i 1894, er født paa Ejendommen 7. Juni 1862 og gift med *Petra Marie Pedersen*, født i Tved 26. Novbr. 1872.

Matr.-Nr. 19a m. fl. af Allested. Hartkorn 5 Tdr. 5 Skpr. 2 Fdkr. 2½ Alb. Ejendomsskyld 34,000 Kr. Brandassurance for Bygningerne 22,890 Kr. Areal 49 Tdr. Ld., deraf Ager 45, Eng ½, Mose 2, Underskov ½, Have og Gaardsplads 1. Agermarken drives i en 9 Marksdrift: Havre, Staldfoder, Vintersød, Roer, Byg, Roer, Blandsød og 2aars Græs. 2 Tdr. Ld. dyrkes med Lucerne. Jordens Bonitet er god Lermuld. Der holdes 12 Køer, 8 Stkr. Ungkvæg og Kalve og 2 Tyre af rød dansk Race og 4 Heste. Sidste Aar solgtes c. 60 Fedesvin.

Gaarden har oprindeligt hørt under Søbysøgaard, hvorfra den frikøbtes sidst i 1840erne af Rs. Rasmussen Dynd. Bygningerne er opførte i 1860erne og 70erne af Grundmur med Straatage. — I Kvægbesætningen findes flere gode, præmierede Avlsdyr.

**Castanielund**, Vejle Sogn. Postforb. og St.: Allested, hvortil c. 1 Km. Gaarden ligger c. 15 Km. fra Odense. Ejer: *Niels Madsen*, som overtog Gaarden i 1885, er født i Fangel 18. Marts 1856 og gift med *Maren Andersen*, født i Vejle 22. Jan. 1854.

Matr.-Nr. 5a m. fl. af Vejle. Hartkorn 5 Tdr. 6 Skpr. 1 Fdkr. 1¼ Alb. Ejendomsskyld 33,000 Kr. Brandassurance for Bygningerne c. 22,000 Kr. Areal 64 Tdr. Ld., deraf Ager 47½, Eng 14, Mose og Skov 1½, Have og Gaards-



Castanielund.

plads 1. Agermarken drives i en 7 Marksdrift: Havre, ½ benyttet Brak ½ Roer, Vintersæd, ½ Roer ½ Byg, Blandsæd og 2aars Græs. Jordens Bonitet er god Muld paa Lerunderlag. Der holdes 10 Køer og 10 Stkr. Ungkvæg og Kalve af rød dansk Race, 5 Heste, 1 Plag og 1 Faar. Sidste Aar solgtes c. 15 Fedesvin og c. 30 Maanedsgribe.

Castanielund hørte i sin Tid under Vejlegaard. Senere tilhørte den Peder Jørgensen (død 1873), hvis Enke 1885 skødede den til deres Søn, den nuv. Ejer. — Jorderne ligger samlede tæt Ø. for Gaarden over et ret jævnt Terræn. — Med Undtagelse af den grundmurede Svinestald er alle Bygningerne af Bindingsværk med Straatage. Heste- og Svinebesætningen har ofte erholdt Præmier.

**Kirkegaard**, Vejle Sogn. Postforb. og St.: Allested, hvortil c. 1 Km. Gaarden ligger c. 15 Km. fra Odense. Ejer: *Jens Andersen*, som overtog Gaarden i 1900, er født paa Ejendommen 28. Febr. 1872.

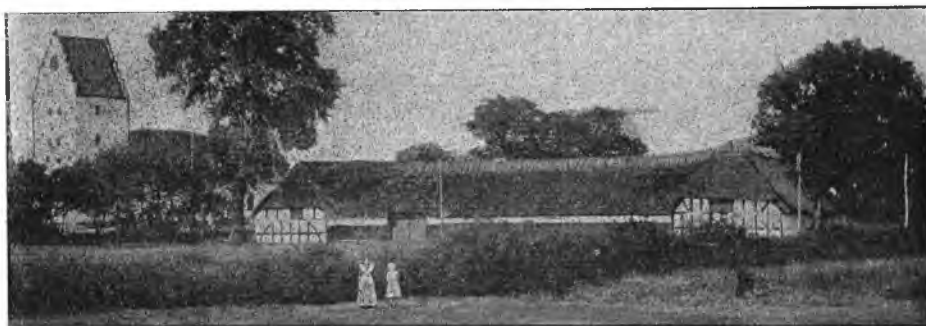

Kirkegaard.

Matr.-Nr. 7a af Vejle. Hartkorn 4 Tdr. 2 Skpr. 3 Fdkr. 2½ Alb. Ejendomsskyld 28,000 Kr. Brandassurance for Bygningerne 16,500 Kr. Areal 57 Tdr. Ld., deraf Ager 42, Eng 4, Mose 8, Løvskov 2, Have og Gaardsplads 1. Agermarken drives i en 8 Marksdrift: Havre, benyttet Brak, Vintersæd, Roer, Byg, Blandsæd og 2aars Græs. Jordens Bonitet er lermuldet. Der holdes 12 Køer og 13 Stkr.

Ungkvæg og Kalve af rød dansk Race, 4 Heste, 1 Plag og 6 Faar. Sidste Aar solgtes c. 25 Fedesvin og c. 20 Maanedsgriise.

Kirkegaard købtes i sin Tid fri fra Fæste under Vejlegaard af Anders Iversen, hvis Enke senere ægtede Hans Hansen, der efterfulgtes af sin Søn, Anders Hansen, den nuv. Ejers Fader. — Den kønne, gamle, straatækkede Gaard er væsentlig af Bindingsværk, kun Svinestalden er af Grundmur. Den store, smukke Have strækker sig N. og S. for Gaarden.

**Enghavegaard**, Vejle Sogn. Postforb. og St.: Allested, hvortil c. 1 Km. Gaarden ligger c. 15 Km. fra Odense. Ejer: *Laurits Otto Nielsen*, som overtog Gaarden i 1915, er født paa Ejendommen 4. Febr. 1886.

Matr.-Nr. 8a m. fl. af Vejle. Hartkorn 4 Tdr. 3 Skpr. 3 Fdkr. 1½ Alb. Ejendomsskyld 30,000 Kr. Brandassurance for Bygningerne c. 20,000 Kr. Areal 50 Tdr. Ld., deraf Ager 43, Eng 3, Mose 2, Underskov 1, Have og Gaardsplads 1.



Enghavegaard.

Agermarken drives i en 7 Marksdrift: Havre, benyttet Brak, Vintersæd, ½ Roer ½ Byg, Blandsæd og 2aars Græs. Jordens Bonitet er god Muld paa Lerunderlag. Der holdes 10 Køer og 11 Stkr. Ungkvæg og Kalve af rød dansk Race, 4 Heste, 3 Plage og Føl samt 3 Faar. Sidste Aar solgtes c. 10 Fedesvin og c. 60 Maanedsgriise.

Enghavegaard var forudm Fæste under Vejlegaard. Af senere Ejere nævnes Knud Poulsen og efter ham hans Stedsøn, Hans Jensen, saa dennes Svigersøn, Niels Nielsen og endelig hans Søn, den nuv. Ejer. — Jorderne ligger overvejende S. for Gaarden. Bygningerne er af Bindingsværk med Straatage. Hovedb. er opført 1860. Elektrisk Lys og Kraft er indlagt.

**Søndergaard**, Vejle Sogn. Postforb. og St.: Allested, hvortil c. 1 Km. Gaarden ligger c. 15 Km. fra Odense. Ejer: *Jens Chr. Andersen*, som overtog Gaarden i 1887, er født i Nørre Lyndelse 4. April 1858 og gift med *Karen Marie Axelsen Skov*, født i Dømmestrup 30. Oktbr. 1863.

Matr.-Nr. 9a m. fl. af Vejle. Hartkorn 4 Tdr. 3 Fdkr. 1 Alb. Ejendomsskyld 29,000 Kr. Brandassurance for Bygningerne 15,400 Kr. Areal 40 Tdr. Ld., deraf Ager 34½, Eng 1, Mose 2, Krat 1½, Have og Gaardsplads 1. Agermarken drives i en 7 Marksdrift: Havre, benyttet Brak, Vintersæd, ½ Roer ½ Byg, Havre og 2aars Græs. Jordens Bonitet er dels ler-, dels letmuldet. Der holdes 10 Køer, 8 Stkr. Ungkvæg og Kalve og 1 Tyr af rød dansk Race, 4 Heste, 1 Plag og 5 Faar. Sidste Aar solgtes c. 120 Maanedsgriise.

Søndergaard, som forudm var Fæste under Vejlegaard, ligger i den n. Side af sine ret jævne Jorder. Hovedb. og Laden er begge opførte af Grundmur 1861, de andre Avlsb. er af Bindingsværk. Elektrisk Lys og Kraft er indlagt. — Paa Gaarden findes en højt præmieret Svinebesætning af dansk Landrace.

**Elmegaard**, Vejle Sogn. Postforb. og St.: Allested, hvortil c. 1 Km. Gaarden ligger c. 15 Km. fra Odense. Ejer: *Hans Nielsen*, som overtog Gaarden i 1907,

er født i Vejle Sogn 4. Juni 1877 og gift med *Mette Kathrine Jørgensen*, født sammesteds 27. Septbr. 1886.

Matr.-Nr. 10a m. fl. af Vejle. Hartkorn 4 Tdr. 6 Skpr. 2 Fdkr. 2½ Alb. Ejendomsskyld 30,000 Kr. Brandassurance for Bygningerne 24,500 Kr. Areal 55 Tdr. Ld., deraf Ager 32½, Eng og Mose 20, Løvskov 1½, Have og Gaardsplads 1. Agermarken drives i en 8 Marksdrift: Havre, benyttet Brak, Vintersæd,



Elmegaard.

Roer, Byg, Blandsæd og 2aars Græs. Jordens Bonitet er god, frugtbar Lermuld. Der holdes 10 Køer, 10 Stkr. Ungkvæg og Kalve og 1 Tyr af rød dansk Race, 4 Heste, 3 Plage og Føl samt 4 Faar. Sidste Aar solgtes c. 5 Fedesvin.

Elmegaard var i sin Tid Fæste under Vejlegaard, men tilhørte senere Anders Hansen, hvis Enke ægtede Rasmus Jørgensen, den nuv. Ejers Svigerfader. Jorderne ligger paa fire forskellige Steder med c. 30 Tdr. Ld. hjemme ved Gaarden og Resten fraliggende c. 2 Km. — Bygningerne er dels af Grundmur, dels af Bindingsværk. Hovedb. er opført 1915 og bærer Eternittag, Avlsb. stammer fra 1890erne og har Straatage. Elektrisk Lys og Kraft er indlagt.

**Spangbjerggaard**, Vejle Sogn. Postforb. og St.: Allested, hvortil c. 1 Km. Gaarden ligger c. 15 Km. fra Odense. Ejer: *Hans Hansen*, som overtog Gaarden

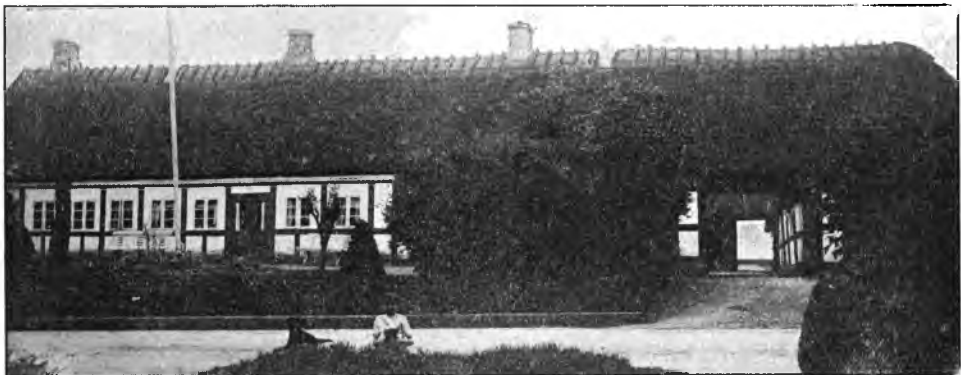

Spangbjerggaard.

i 1910, er født i Ølsted 24. Aug. 1862 og gift med *Karen Johansen*, født i Køng Sogn 18. Maj 1876.



Matr.-Nr. 12a m. fl. af Vejle. Hartkorn 5 Tdr. 1 Skp. 1¼ Alb. Ejendoms-skyld 29,000 Kr. Brandassurance for Bygningerne c. 21,000 Kr. Areal 57 Tdr. Ld., deraf Ager 44, Eng, som delvis kan overrisles, 12, Have og Gaardsplads 1. Agermarken drives i en 8 Marksdrift: Havre, benyttet Brak, Vintersæd, Roer, Byg, Blandsæd og 2aars Græs. Jordens Bonitet er lermuldet. Der holdes 12 Køer, 23 Stkr. Ungkvæg og Kalve og 1 Tyr af rød dansk Race, 4 Heste, 4 Plage og Føl samt 3 Faar. Sidste Aar solgtes c. 10 Fedesvin og c. 60 Maanedsgriise.

Spangbjerggaard har forudm hørt under Vejlegaard. I den nyere Tid tilhørte den flere Generationer af Slægten Eriksen, indtil den nuv. Ejer købte den af Anders Eriksen. 37 Tdr. Ld. ligger tæt S. for Gaarden, Resten N. for Vejle By. — Bygningerne er dels af Grundmur, dels af Bindingsværk, hovedsagelig med Straataage; kun den ø. Længe, dér er opført 1912, har Stentag. Elektrisk Lys og Kraft er indlagt.

**Vejle Vestergaard**, Vejle Sogn. Postforb. og St.: Allested, hvortil c. 1 Km. Gaarden ligger c. 15 Km. fra Odense. Ejer: *Knud Chr. Rasmussen Knage*, som overtog Gaarden i 1903, er født i Brobyværk 20. Jan. 1876 og gift med *Ane Nielsen*, født i Vejle Sogn 19. Novbr. 1876.

Matr.-Nr. 15a af Vejle. Hartkorn 9 Tdr. 2 Fdkr. Ejendomsskyld 30,000 Kr. Brandassurance for Bygningerne c. 24,000 Kr. Areal 78 Tdr. Ld., deraf Ager 67¼, Eng 4, Mose 1, Elleskov ¼, Græsningsjord 4, Have og Gaardsplads 1. Ager-



Vejle Vestergaard.

marken drives i en 8 Marksdrift: Havre, benyttet Brak, Vintersæd, Roer, Byg, Blandsæd og 2aars Græs. Jordens Bonitet er god, kraftig Lermuld. Der holdes 15 Køer, 18 Stkr. Ungkvæg og Kalve og 1 Tyr af rød dansk Race, 5 Heste, 3 Plage og Føl samt 2 Faar. Sidste Aar solgtes c. 40 Fedesvin.

Vejle Vestergaard, som 1914 ved Tilkøb blev forøget med 34 Tdr. Ld., hørte oprindeligt under Vejlegaard. Senere ejedes den af Christen Felle, hvis Enke ægtede Christen Madsen. Efter hans Død solgtes Gaarden 1895 ved Auktion til Klaus Nielsen, af hvem den nuv. Ejer har købt. — De jævne Jorder strækker sig mod V. Svinestalden er af Grundmur, de andre Bygninger af Bindingsværk, alt tækket med Straa. Elektrisk Lys og Kraft er indlagt.

**Damgaard**, Vejle Sogn. Postforb. og St.: Allested, hvortil c. 1 Km. Gaarden ligger c. 15 Km. fra Odense. Ejer: *Axel Madsen*, som overtog Gaarden i 1910, er født i Sorø Amt 30. Decbr. 1875 og gift med *Christine Rosager*, født i Vejstrup 2. Decbr. 1886.

Matr.-Nr. 17a m. fl. af Vejle. Hartkorn 6 Tdr. 4 Skpr. 2 Fdkr. 2¼ Alb. Ejendomsskyld 34,000 Kr. Brandassurance for Bygningerne 20,600 Kr. Areal 59 Tdr. Ld., deraf Ager 48, Eng 10, Have og Gaardsplads 1. Agermarken drives i en 8 Marksdrift uden fast Sædkifte. Jordens Bonitet er god Lermuld paa Lerunderlag. Der holdes 12 Køer, 12 Stkr. Ungkvæg og Kalve og 1 Tyr af rød dansk Race, 5 Heste samt 3 Plage og Føl. Sidste Aar solgtes c. 50 Fedesvin.

Damgaard skal være gammelt Selveje saa langt tilbage, man ved Besked. Den nuv. Ejer har købt Gaarden af Dyrslæge Broholm, som havde faaet den efter sin Sviger-



Damgaard.

fader, Hans Madsen. — De jævne, gode Jorder strækker sig mod V. Bygningerne er af Bindingsværk med Straatage, ældre, men velholdte.

**Øster Skelleballegaard**, Espe Sogn. Postforb. og St.: Espe, hvortil c. 200 M. Gaarden ligger c. 19 Km. fra Faaborg. Ejer: *Peder Martin Pedersen Holmslund*, som overtog Gaarden i 1911, er født i Espe Sogn 17. Septbr. 1886 og gift med *Ane Marie Holmslund*, født sammesteds 10. Marts 1889.

Matr.-Nr. 5a af Espe. Hartkorn 6 Tdr. 5 Skpr. 3 Fdkr.  $\frac{1}{2}$  Alb. Ejendomsskyld 34,000 Kr. Brandassurance for Bygningerne 18,700 Kr. Areal 78 Tdr. Ld., deraf Ager 72, Mose 1, Gran og Underskov 4, Have og Gaardsplads 1. Agermarken drives i en 8 Marksdrift: Havre, benyttet Brak, Vintersæd, Roer, Byg, Blandsæd og 2aars Græs. Jordens Bonitet er dels ler-, dels sandmuldet. Der holdes 17 Køer, 12 Stkr. Ungkvæg og Kalve og 1 Tyr af rød dansk Race, 5 Heste samt 3 Plage og Føl. Sidste Aar solgtes c. 40 Fedesvin.

Ø. Skelleballegaard har forud været Fæste under Fjellebro. Bygningerne er af Bindingsværk med Straatage. — Gaardens Hestebesætning er af Oldenborgracen, tildels højt præmieret.

**Enghavegaard**, Espe Sogn. Postforb. og St.: Espe, hvortil c. 1 Km. Gaarden ligger c. 19 Km. fra Faaborg. Ejer: *Lars Hansen*, som overtog Gaarden i 1893,



Enghavegaard.

er født i Espe 25. Aug. 1861 og gift med *Johanne Marie Rasmussen*, født paa Ejendommen 10. Aug. 1862.

Matr.-Nr. 8a af Espe. Hartkorn 4 Tdr. 2 Skpr.  $2\frac{1}{4}$  Alb. Ejendomsskyld

28,000 Kr. Brandassurance for Bygningerne 17,300 Kr. Areal 32 Tdr. Ld., deraf Ager 27, Eng 3, tildels Løvskov  $1\frac{1}{2}$ , Have og Gaardsplads  $\frac{1}{2}$ . Agermarken drives i en 8 Marksdrift: Havre, benyttet Brak, Vintersæd, Roer, Blandsæd og 3aars Græs. Jordens Bonitet er lermuldet. Der holdes 10 Køer og 7 Stkr. Ungkvæg og Kalve af rød dansk Race, 4 Heste, 1 Plag og 1 Faar. Sidste Aar solgtes c. 20 Fedesvin og c. 50 Maanedsgrise.

Enghavegaard købtes fri fra Fæste under Fjellebro 1809 af Henrik Jensen, hvis Svigersøn, Mads Larsen, den tilhørte fra 1827 til 1887, da den overtoges af hans Datter, Karen Madsen, som 1893 skødede den til den nuv. Ejer, som er gift med hendes Søsterdatter. — Bygningerne er af Grundmur og Bindingsværk med Straatage. Udenfor den egentlige Gaardplan er bygget en Stakhjelm.

**J. Hansens Gaard** i Espe, Espe Sogn. Postforb. og St.: Espe, hvortil c. 1 Km. Gaarden ligger c. 19 Km. fra Faaborg. Ejer: *Jørgen Hansen*, som overtog Gaarden i 1896, er født paa Ejendommen 9. Febr. 1850 og gift med *Ane Kirstine Jensen*, født i Trolleborg Sogn 2. Juni 1851.

Matr.-Nr. 9a af Espe. Hartkorn 5 Tdr. 7 Skpr. 2 Fdkr.  $\frac{3}{4}$  Alb. Ejendoms-skyld 32,000 Kr. Brandassurance for Bygningerne 17,500 Kr. Areal 48 Tdr. Ld., deraf Ager 37, Løvskov 7, Græsningsjord 3, Have og Gaardsplads 1. Agermarken drives i en 7 Marksdrift: Havre, benyttet Brak, Vintersæd, Roer, Havre og 2aars Græs. Jordens Bonitet er stærk Lermuld. Der holdes 9 Køer, 9 Stkr. Ungkvæg og Kalve og 1 Tyr af rød dansk Race, 4 Heste, 2 Plage og 1 Faar. Sidste Aar solgtes c. 15 Fedesvin.

Gaarden købtes 1810 fri fra Fæste under Fjellebro af den nuv. Ejers Farfader, Niels Nielsen. Bygningerne er opførte 1870—81 hovedsagelig af Bindingsværk med Straatage. — Agermarken ligger godt samlet om Gaarden, medens Skoven er fraliggende c. 2 Km. mod V.

**Baadsholmgaard**, Espe Sogn. Postforb. og St.: Espe, hvortil c.  $1\frac{1}{2}$  Km. Gaarden ligger 19 Km. fra Faaborg. Ejer: *Peder Rasmussen*, som overtog Gaarden i 1907, er født paa Ejendommen 4. April 1865.

Matr.-Nr. 18a af Espe. Hartkorn 5 Tdr. 7 Skpr. 2 Fdkr.  $1\frac{1}{4}$  Alb. Ejendoms-skyld 32,000 Kr. Brandassurance for Bygningerne 15,305 Kr. Areal 50 Tdr. Ld., deraf Ager 39, Eng 3, Løvskov 7, Have og Gaardsplads 1. Agermarken drives i



Baadsholmgaard.

en 8 Marksdrift: Havre, Helbrak, Vintersæd,  $\frac{1}{2}$  Roer  $\frac{1}{2}$  Byg, Blandsæd og 3aars Græs. Jordens Bonitet er god, kraftig Lermuld. Der holdes 11 Køer, 7 Stkr. Ungkvæg og Kalve og 1 Tyr af rød dansk Race, 4 Heste og 2 Faar. Sidste Aar solgtes c. 20 Fedesvin.

Baadsholmgaard ligger paa sine let bølgede Jorder tæt S. for Espe. Den var fordem Fæste under Fjellebro. Af Ejere i den nyere Tid nævnes Jacob Poulsen, Rasmus Jacobsen og Jacob Rasmussen, den nuv. Ejers Fader. — Hovedb. er opført 1808 af Grundmur med Stentag, Avlsb. er af Bindingsværk med Straatage.

**Kildelund**, Espe Sogn. Postforb. og St.: Espe, hvortil c. 2 Km. Gaarden ligger c. 18 Km. fra Faaborg. Ejer: *Peder Pedersen*, som overtog Gaarden i 1880, er født paa Ejendommen 12. Aug. 1847 og gift med *Pernille Jensen*, født i Espe Sogn 2. Jan. 1856.

Matr.-Nr. 21a m. fl. af Espe. Hartkorn 7 Tdr.  $\frac{3}{4}$  Alb. Ejendomsskyld 34,500 Kr. Brandassurance for Bygningerne c. 20,000 Kr. Areal 65 Tdr. Ld., deraf Ager 55, Eng 2, Løvskov 7, Have og Gaardsplads 1. Agermarken drives i en 7 Marksdrift: Havre, Brak, Vintersæd, Roer, Blandsæd og 2aars Græs. Jordens Bonitet er lermuldet. Der holdes 16 Køer, 10 Stkr. Ungkvæg og Kalve og 1 Tyr af rød dansk Race, 6 Heste og 2 Faar. Sidste Aar solgtes c. 35 Fedesvin.

Kildelund frikøbtes 1801 fra Fæste under Fjellebro. Den ligger tæt S. for Espe paa sine jævne Jorder og er hovedsagelig opført i 1840erne af Bindingsværk med Straatage; kun Svinestalden, som er ny, er af Grundmur.

**Pedersminde**, Espe Sogn. Postforb. og St.: Espe, hvortil c. 2 Km. Gaarden ligger c. 21 Km. fra Faaborg. Ejer: *Anders Chr. Hansen*, som overtog Gaarden i 1908, er født i Espe Sogn 15. Decbr. 1869 og gift med *Karen Kirstine Nielsen*, født paa Ejendommen 15. Marts 1874.

Matr.-Nr. 3a af Findinge. Hartkorn 4 Tdr. 6 Skpr. 1 Fdkr. Ejendomsskyld 28,000 Kr. Brandassurance for Bygningerne 16,500 Kr. Areal 46 Tdr. Ld., deraf Ager 34, Eng  $5\frac{1}{2}$ , Løvskov  $5\frac{1}{2}$ , Have og Gaardsplads 1. Agermarken drives i



Pedersminde.

en 9 Marksdrift: Havre, benyttet Brak, Vintersæd, Roer, Byg, Roer, Blandsæd og 2aars Græs. Jordens Bonitet er let lerblandet. Der holdes 14 Køer, 21 Stkr. Ungkvæg og Kalve og 1 Tyr af rød dansk Race, 4 Heste, 3 Plage og Føl samt 2 Faar. Sidste Aar solgtes c. 10 Fedesvin.

Pedersminde var tidligere Fæste under Boltinggaard, men frikøbtes i Begyndelsen af forrige Aarh. af Rasmus Pedersen, der efterfulgtes som Ejer af sin Søn, Peder Rasmussen, hvis Svigersøn, Peder Nielsen, var den nuv. Ejers Svigerfader. — Jorderne ligger samlede NØ. for Gaarden. Bygningerne er gamle, men i god Stand, opførte af Bindingsværk med Straatage. Petroleumsmotor er installeret. — I Gaardens Skov findes 2 Kæmpehøje.

**Aadal**, Espe Sogn. Postforb. og St.: Espe, hvortil c. 2 Km. Gaarden ligger c. 21 Km. fra Faaborg. Ejer: *Christen Marquardsen*, som overtog Gaarden i 1913, er født i Trolleborg Sogn 18. Oktbr. 1882 og gift med *Agnete Kofoed*, født paa Bornholm 5. Marts 1883.

Matr.-Nr. 4a af Findinge. Hartkorn 5 Tdr. 1 Fdkr.  $\frac{1}{4}$  Alb. Ejendomsskyld

32,000 Kr. Brandassurance for Bygningerne 21,500 Kr. Areal 55 Tdr. Ld., deraf Ager 47, Eng 4, Skov 3, Have og Gaardsplads 1. Agermarken drives i en 8 Marksdrift: Havre, benyttet Brak, Vintersæd, Byg, Roer, Blandsæd og 2aars Græs. Jordens Bonitet er Iermuldet. Der holdes 18 Køer, 17 Stkr. Ungkvæg og Kalve



Aadal.

og 1 Tyr af rød dansk Race, 4 Heste, 2 Plage og 1 Faar. Sidste Aar solgtes c. 30 Fedesvin.

Aadal var Fæste under Boltinggaard indtil Begyndelsen af forrige Aarh. Af Ejere i nyere Tid nævnes Lars Larsen, som 1839 solgte Gaarden til Peder Nielsen, der 1869 efterfulgtes af sin Søn, Niels Pedersen; dennes Enke ægtede 1885 Mads Andersen, af hvem den nuv. Ejer har købt. — Hovedb. og den ø. Længe er af Bindingsværk, de andre Avlsb. af Grøndmur, væsentligt tækket med Straa. De faste Maskiner drives ved Petroleumsmotor.

**Lundsgaard**, Espe Sogn. Postforb. og St.: Espe, hvortil c. 2 Km. Gaarden ligger c. 21 Km. fra Faaborg. Ejer: *A. Andersen Lundsgaard*, som overtog Gaarden i



Lundsgaard.

1902, er født paa Ejendommen 10. Juni 1875 og gift med *Mette Marie Nielsen*, født i Findinge 13. Febr. 1873.

Matr.-Nr. 7 af Findinge. Hartkorn 5 Tdr. 3 Skpr.  $\frac{3}{4}$  Alb. Ejendomsskyld

33,000 Kr. Brandassurance for Bygningerne c. 15,000 Kr. Areal 90 Tdr. Ld., deraf Ager 71, Eng 7, Mose 1, Skov 10, Have og Gaardsplads 1. Agermarken drives i en 8 Marksdrift: Havre, Helbrak, Vintersæd, Roer, Byg, Blandsæd og 2aars Græs. Jordens Bonitet er lidt letmuldet. Der holdes 14 Køer, 10 Stkr. Ungkvæg og Kalve og 2 Tyre af rød dansk Race, 4 Heste, 2 Plage og 3 Faar. Sidste Aar solgtes c. 15 Fedesvin.

Lundsgaard frikøbtes fra Fæste under Boltinggaard c. 1803 af Knud Andersen, hvis Søn, Anders Knudsen, 1868 efterfulgtes af sin Søn, Knud Andersen, den nuv. Ejers Fader. — Jorderne er noget kuperede. Gaarden selv ligger tæt V. for Findinge, omgivet mod Ø. af store, smukke Skove. Bygningerne er hovedsagelig opførte efter Brand 1838 af Bindingsværk med Straatage; to nybyggede Fløje er dog af Grundmur.

**Fuglesang**, Brahetrolleborg Sogn. Postforb. og St.: Korinth, hvortil c. 2½ Km. Baarden ligger c. 11 Km. fra Faaborg. Ejer: Sognefoged *Peder Marius Kragh*, som overtog Gaarden i 1896, er født paa Ejendommen 27. Septbr. 1864 og gift med *Marie Jensen*, født i Gjørup 9. Aug. 1867.

Matr.-Nr. 6a m. fl. af Fagsted. Hartkorn 4 Tdr. 5 Skpr. 3 Fdkr. 2¼ Alb. Ejendomsskyld 29,000 Kr. Brandassurance for Bygningerne c. 21,000 Kr. Areal 46½ Td. Ld., deraf Ager 42, Eng 3, Skov ½, Have og Gaardsplads 1. Ager-



Fuglesang.

marken drives i en 7 Marksdrift: Havre, benyttet Brak, Vintersæd, Roer, Byg og 2aars Græs. Jordens Bonitet er dels lermuldet og dels letmuldet. Der holdes 12 Køer, 10 Stkr. Ungkvæg og Kalve og 1 Tyr af rød dansk Race, 4 Heste og 1 Plag. Sidste Aar solgtes c. 20 Fedesvin.

Fuglesang er Arvefæste under Baroniet Brahetrolleborg, hvortil den købtes fra Livsfæste 1788. 1818 købtes Gaarden af Peder Pedersen Kragh, som 1856 efterfulgtes af sin Søn af samme Navn, den nuv. Ejers Fader.

Gaarden ligger paa sin noget bakkede Mark ved Vejen mellem Nyborg-Bøjden og Svendborg-Faaborg Landeveje, omgivet af de udstrakte Godsskove. Bygningerne er hovedsagelig af Grundmur med Stentag paa Hovedb. og Straatage paa Avlsb. Petroleums-motor er installeret.

**Sølvbjerggaard**, Brahetrolleborg Sogn. Postforb. og St.: Pejrup, hvortil c. 2 Km. Gaarden ligger c. 8 Km. fra Faaborg. Ejer: *Adam Pade*, som overtog Gaarden i 1907, er født i Diernisse 14. Jan. 1858 og gift med *Else Korsgaard*, født i Hørдум Sogn 17. Marts 1871.

Matr.-Nr. 2 af Sølvbjerg. Hartkorn 5 Tdr. 2 Skpr. ¼ Alb. Ejendomsskyld 29,000 Kr. Brandassurance for Bygningerne c. 22,000 Kr. Areal 60 Tdr. Ld., deraf Ager 46, Eng 6, Mose 1, Skov 6, Have og Gaardsplads 1. Agermarken drives i en 8 Marksdrift: Havre, benyttet Brak, Vintersæd, Roer, Byg, Blandsæd og 2aars Græs. Jordens Bonitet er lermuldet. Der holdes 15 Køer, 10 Stkr. Ungkvæg og Kalve og 1 Tyr af rød dansk Race og 4 Heste. Sidste Aar solgtes c. 50 Fedesvin.

**Sølvbjerggaard** blev 1788 købt til Arvefæste under Baroniet Brahetrolleborg. Den ligger i Sølvbjerg. Bygningerne er dels af Grundmur, dels af Bindingsværk, væsentligst med Straatage. Elektrisk Lys og Kraft er indlagt.

**Bakkegaard**, Brahetrolleborg Sogn. Postforb. og St.: Pejrup, hvortil c. 2 Km. Gaarden ligger c. 7 Km. fra Faaborg. Ejer: *Anton Pedersen*, som overtog Gaarden i 1907, er født i Viborg 24. Oktbr. 1877 og gift med *Else Mathiesen*, født i Davinde 10. Jan. 1878.

Matr.-Nr. 3 af Grønnerup. Hartkorn 5 Tdr. 1 Skp. 2 Fdkr.  $\frac{3}{4}$  Alb. Ejendomsskyld 29,000 Kr. Brandassurance for Bygningerne c. 22,000 Kr. Areal 60 Tdr. Ld., deraf Ager 51, Eng 6, Skov 2, Have og Gaardsplads 1. Agermarken drives i en 8 Marksdrift: Havre, Roer, Byg, benyttet Brak, Vintersæd, Blandsæd og 1aars Græs. Jordens Bonitet er lermuldet. Der holdes 15 Køer, 20 Stkr. Ungkvæg og Kalve og 1 Tyr af rød dansk Race, 4 Heste, 6 Plage og Føl samt 1 Faar. Sidste Aar solgtes c. 70 Fedesvin.

**Bakkegaard** købtes 1788 til Arvefæste under Baroniet Brahetrolleborg. Den ligger kønt mellem store Skove. Bygningerne er hovedsagelig af Bindingsværk med Straatage, kun Svinestalden er nyere og af Grundmur. Petroleumsmotor er installeret.

**Lindebjerggaard**, Brahetrolleborg Sogn. Postforb. og St.: Pejrup, hvortil c. 3  $\frac{1}{2}$  Km. Gaarden ligger c. 7 Km. fra Faaborg. Ejer: *Majus Clausen*, som overtog Gaarden i 1911, er født paa Langeland 20. Maj 1864 og gift med *Mathilde Hansen*, født i Tryggeløv paa Langeland 17. Aug. 1871.

Matr.-Nr. 7 af Grønnerup. Hartkorn 5 Tdr. 4 Skpr. 1 Alb. Ejendomsskyld 32,000 Kr. Brandassurance for Bygningerne c. 21,000 Kr. Areal 56 Tdr. Ld., deraf Ager 55, Have og Gaardsplads 1. Agermarken drives i en 8 Marksdrift:



Lindebjerggaard.

Havre, benyttet Brak, Vintersæd, Roer, Byg, Havre og 2aars Græs. Jordens Bonitet er god Lermuld. Der holdes 22 Køer, 22 Stkr. Ungkvæg og Kalve og 1 Tyr af rød dansk Race, 4 Heste, 5 Plage og Føl samt 6 Faar. Sidste Aar solgtes c. 20 Fedesvin.

**Lindebjerggaard** er siden 1788 Arvefæste under Baroniet Brahetrolleborg. Gennem flere Slægtled var den i samme Families Eje, indtil Morten Andersen 1900 solgte den til Gerhard Christoffersen, som 1905 solgte til Christen Marquardsen, af hvem den nuv. Ejer har købt.

Bygningerne er af Grundmur. Den fritliggende Hovedb. er opført i Villastil med Skifertag, Avlsb. har høj Trimpel og Paptag. Petroleumsmotor er installeret. — De udstrakte Godsskove omgiver den anselige nybyggede Gaard paa en smuk Maade.

**Bondero**, Brahetrolleborg Sogn. Postforb. og St.: Korinth, hvortil c. 1  $\frac{1}{2}$  Km. Gaarden ligger c. 10 Km. fra Faaborg. Ejer: *Carl Hansen*, som overtog Gaarden i 1893, er født i Brahetrolleborg Sogn 6. Maj 1850 og gift med *Rasmine Christine Mortensen*, født sammesteds 12. Decbr. 1850.

Matr.-Nr. 3 m. fl. af Gjørup. Hartkorn 4 Tdr. 7 Skpr. 2 Fdkr. 1 Alb. Ejendomsskyld 28,000 Kr. Brandassurance for Bygningerne 20,500 Kr. Areal 50 Tdr. Ld.,

deraf Ager 41, Eng 5, Elleskov 3, Have og Gaardsplads 1. Agermarken drives i en 7 Marksdrift: Havre, benyttet Brak, Vintersæd, Roer, Byg og 2aars Græs. Jordens Bonitet er Iermuldet. Der holdes 11 Køer, 13 Stkr. Ungkvæg og Kælve og 1 Tyr af rød dansk Race, 4 Heste, 2 Plage og 2 Faar. Sidste Aar solgtes c. 15 Fedesvin.

Bondero blev 1788 købt til Arvefæste under Baroniet Brahetrolleborg. Bygningerne er dels af Grundmur, dels af Bindingsværk med Stentag og Straatage. Elektrisk Lys og Kraft er indlagt.

**Søbo**, Brahetrolleborg Sogn. Postforb. og St.: Korinth, hvortil c. 1½ Km. Gaarden ligger c. 10 Km. fra Faaborg. Ejer: *Rasmus Jørgensen Krogh*, som overtog Gaarden i 1899, er født i Brahetrolleborg Sogn 2. Maj 1872 og gift med *Boline Kirstine Nielsen*, født paa Endelave 5. Novbr. 1882.

Matr.-Nr. 16a m. fl. af Gjørup. Hartkorn 5 Tdr. 2 Fdkr. 2½ Alb. Ejendomsskyld 27,000 Kr. Brandassurance for Bygningerne c. 24,000 Kr. Areal 47 Tdr. Ld., deraf Ager 39, Eng 6, Skov 1, Have og Gaardsplads 1. Agermarken drives i en



Søbo.

8 Marksdrift: Havre, Helbrak, Vintersæd, Roer, Byg, Blandsæd og 2aars Græs. Jordens Bonitet er god, frugtbar Lermuld. Der holdes 14 Køer, 11 Stkr. Ungkvæg og Kalve og 1 Tyr af rød dansk og Jerseyrace, 4 Heste, 1 Plag og 2 Faar. Sidste Aar solgtes c. 45 Fedesvin.

Søbo ligger vidunderligt smukt med Hovedb.s Facade ud mod Arreskov Sø. Haven er meget velplejet, og udenom den ligger den kønne, lille Skov. Gaarden købtes 1788 til Arvefæste under Baroniet Brahetrolleborg af Søren Hansen. Senere var Lars Christoffersen, hvis Fædrengaard det var, dens Ejer i mange Aar, indtil den nuv. Ejer købte den af ham. — Bygningerne er væsentligt af Grundmur. Hovedb. har Tegtag, Avlsb. Straatage. Elektrisk Lys og Kraft er indlagt.

**Plougheld**, Brahetrolleborg Sogn. Postforb. og St.: Korinth, hvortil c. ½ Km. Gaarden ligger c. 10 Km. fra Faaborg. Ejer: *Hans Larsen Plougheld*, som overtog Gaarden i 1874, er født paa Ejendommen 22. April 1852 og gift med *Karen Marie Jespersen*, født i Brahetrolleborg Sogn 7. Septbr. 1854.

Matr.-Nr. 17 m. fl. af Gjørup. Hartkorn 5 Tdr. 3 Skpr. 3 Fdkr. 1 Alb. Ejendomsskyld 29,000 Kr. Brandassurance for Bygningerne c. 16,000 Kr. Areal 55 Tdr. Ld., deraf Ager 44½, Eng 7, Skov 2½, Have og Gaardsplads 1. Agermarken drives i en 7 Marksdrift: Havre, delvis benyttet Brak, Vintersæd, Roer, ½ Byg ½ Blandsæd og 2aars Græs. Jordens Bonitet er Iermuldet. Der holdes 14 Køer, 14 Stkr. Ungkvæg og Kalve og 1 Tyr af rød dansk Race, 4 Heste og 1 Plag. Sidste Aar solgtes c. 45 Fedesvin.

Plougheld købtes 1788 til Arvefæste under Baroniet Brahetrolleborg af den



nuv. Ejers Oldefader, Lars Hansen. Jorderne er let bølgede. Bygningerne stammer tildels fra Udskiftningen 1788 og er af Bindingsværk med Straatage. Senere er opført nogle Grundmursbygninger. Elektrisk Lys og Kraft er indlagt.

**Nybygtgaard**, Brahetrolleborg Sogn. Postforb. og St.: Korinth, hvortil c. 1 Km. Gaarden ligger c. 7½ Km. fra Faaborg. Ejer: *L. P. Larsen*, som overtog Gaarden i 1909, er født i Nørre Søby Sogn 16. April 1880 og gift med *Elna Lange*, født i Aarslev 18. Oktbr. 1886.

Matr.-Nr. 3a m. fl. af Nybygtgaarde. Hartkorn 4 Tdr. 4 Skpr. Ejendomsskyld 50,000 Kr. Brandassurance for Bygningerne c. 39,000 Kr. Areal 52½ Td. Ld., deraf Ager 47, Eng og Mose 2, Skov 2, Have og Gaardsplads 1½. Ager-



Nybygtgaard.

marken drives i en 9 Marksdrift: Havre, Roer, Byg, benyttet Brak, Hvede, Roer, Blandsæd og 2aars Græs. Jordens Bonitet er Lermuld paa Lerunderlag. Der holdes 15 Køer, 15 Stkr. Ungkvæg og Kalve og 1 Tyr af rød dansk Race, 4 Heste, 4 Plage og Føl samt 2 Faar. Sidste Aar solgtes c. 80 Fedesvin.

Nybygtgaard købtes 1788 til Arvefæste under Baroniet Brahetrolleborg af Hans Pedersen. 1852 tilhørte den Lars Frandsen, hvis Søn, Niels Larsen, tog den efter ham og 1909 overdrog den til sin Søn, den nuv. Ejer. — 1915 er af haandstrøgne Sten og med Tegltag opført en ny, fritliggende Hovedb. Ogsaa Avlsb. skriver sig fra 1915, er af Grundmur og forsynede med muret Trimpel og Eternittage. Elektrisk Lys og Kraft er indlagt.

**Agerspriis**, Brahetrolleborg Sogn. Postforb. og St.: Korinth, hvortil c. 1 Km. Gaarden ligger c. 11 Km. fra Faaborg. Ejer: *Hans Peder Nielsen Krogh*, som



Agerspriis.

overtog Gaarden i 1889, er født paa Ejendommen 18. Jan. 1855 og gift med *Rasmine Andersen*, født i Lunde 23. Aug. 1870.

Matr.-Nr. 2a af Fleninge. Hartkorn 5 Tdr. 7 Skpr. 3 Fdkr. 1¼ Alb. Ejendomsskyld 28,000 Kr. Brandassurance for Bygningerne c. 23,000 Kr. Areal 52½ Td. Ld., deraf Ager 40, Eng 11½, Have og Gaardsplads 1. Agermarken drives i en

8 Marksdrift: Havre, benyttet Brak, Vintersæd, Blandsæd, Roer, Byg og 2aars Græs. Jordens Bonitet er god, kraftig Lermuld. Der holdes 12 Køer, 13 Stkr. Ungkvæg og Kalve og 1 Tyr af rød dansk Race, 4 Heste samt 4 Plage og Føl. Sidste Aar solgtes c. 30 Fedesvin.

Agerspriis er siden 1788 Arvefæste under Baroniet Brahetrolleborg. Den frikøbtes af Niels Krogh, der var og blev barnløs, hvorfor han antog en Adoptivsøn, Hans Pedersen Krogh, der senere fik Gaarden og 1854 overdrog den til sin Søn, Niels Herman Hansen Krogh, den nuv. Ejers Fader. — Mod V. ligger den skønne Arreskov Sø. Bygningerne er dels af Bindingsværk, dels af Grundmur tækkede med Straa, Sten og Pap. Den kønne, gamle Hovedb. stammer fra Udskiftningstiden. Lys og Kraft er indlagt fra Faaborg Elektricitetsværk.

**Damsbo**, Brahetrolleborg Sogn. Postforb. og St.: Korinth, hvortil c. 1 Km. Gaarden ligger c. 11 Km. fra Faaborg. Ejer: *Frederik Damsbo*, som overtog Gaarden i 1906, er født paa Ejendommen 10. Decbr. 1874 og gift med *Kirsten Hansine Christiansen Heldbo*, født i Grønnerup 19. Oktbr. 1880.

Matr.-Nr. 4a m. fl. af Fleninge. Hartkorn 5 Tdr. 1 Skp. 1 Fdkr. Ejendoms-skyld 29,000 Kr. Brandassurance for Bygningerne c. 19,000 Kr. Areal 54 Tdr. Ld., deraf Ager 37, Eng 15, Skov 1, Have og Gaardsplads 1. Agermarken drives i



Damsbo.

en 7 Marksdrift: Havre, benyttet Brak, Vintersæd, Roer,  $\frac{1}{2}$  Byg  $\frac{1}{2}$  Blandsæd og 2aars Græs. Jordens Bonitet er god, kraftig Lermuld. Der holdes 13 Køer, 17 Stkr. Ungkvæg og Kalve og 1 Tyr af rød dansk Race, 4 Heste, 1 Plage og 4 Faar. Sidste Aar solgtes c. 20 Fedesvin.

Damsbo er Arvefæste under Baroniet Brahetrolleborg siden 1788. Af Ejerne nævnes Johan Rasmussen og efter ham hans Søn, Hans Johansen, den nuv. Ejers Fader. — Hovedb. stammer fra Udskiftningstiden og er af Bindingsværk, Avlsb. er langt nyere og af Grundmur. Tagene er hovelsagelig af Straa. Elektrisk Lys og Kraft er indlagt. Mod V. er Gaarden omgivet af den maleriske Arreskov Sø.

**Lykkevalg**, Brahetrolleborg Sogn. Postforb. og St.: Korinth, hvortil c. 5 Minutters Gang. Gaarden ligger c. 10 Km. fra Faaborg. Ejer: *Peder Andersen*, som overtog Gaarden i 1883, er født paa Ejendommen 20. Juli 1854 og gift med *Johanne Severine Johansen Dalsgaard*, født i Fleninge 25. Marts 1867.

Matr.-Nr. 8a m. fl. af Fleninge. Hartkorn 6 Tdr. 1 Skp. 2 Fdkr.  $\frac{1}{4}$  Alb. Ejendomsskyld 29,000 Kr. Brandassurance for Bygningerne c. 17,000 Kr. Areal 52 Tdr. Ld., deraf Ager 41  $\frac{1}{2}$ , Eng og Mose 8, Skov 1  $\frac{1}{2}$ , Have og Gaardsplads 1. Agermarken drives i en 7 Marksdrift: Havre, benyttet Brak, Vintersæd, Roer,  $\frac{1}{2}$  Byg  $\frac{1}{2}$  Blandsæd og 2aars Græs. Jordens Bonitet er dels god Lermuld, dels af lidt lettere Beskaffenhed. Der holdes 13 Køer, 15 Stkr. Ungkvæg og Kalve og 1 Tyr af rød dansk Race, 4 Heste, 4 Plage og Føl samt 1 Faar. Sidste Aar solgtes c. 15 Fedesvin og c. 50 Maanedsgriise.

Lykkevalg, der ligger tæt ved Herresædet Brahetrolleborg, købtes 1788 til Arvefæste under Godset af Anders Pedersen, der var en meget fremragende Mand paa



Lykkevalg.

Eggen. Hans Søn, Peder Andersen, tog Gaarden i Arv og efter ham hans Søn, Anders Pedersen (død 1877), den nuv. Ejers Fader. — Bygningerne er væsentlig opførte 1863 af Bindingsværk med Straatage; Svinestalden er af Grundmur med Straatag.

**Bolyst**, Brahetrolleborg Sogn. Postforb. og St.: Haagerup, hvortil c. 5 Minutters Gang. Gaarden ligger c. 14 Km. fra Faaborg. Ejer: *Rasmus Rasmussen*, som overtog Gaarden i 1913, er født i Vester Hæsinge 6. Maj 1871 og gift med *Pouline Rasmussen*, født i Diernisse 14. April 1880.

Matr.-Nr. 6a m. fl. af Haagerup. Hartkorn 5 Tdr. 6 Skpr.  $\frac{1}{4}$  Alb. Ejendoms-skyld 30,000 Kr. Brandassurance for Bygningerne c. 18,000 Kr. Areal 55 Tdr. Ld., deraf Ager 41, Eng 6, Mose 4, Skov 3, Have og Gaardsplads 1. Agermarken drives i en 8 Marksdrift: Blandsæd, Roer, Byg, Vintersæd, Blandsæd, Havre og 2aars Græs. Jordens Bonitet er god Lermuld. Der holdes 13 Køer, 10 Stkr. Ungkvæg og Kalve og 1 Tyr af rød dansk Race, 4 Heste samt 4 Plage og Føl. Sidste Aar solgtes c. 25 Fedesvin.

Bolyst er Arvefæste under Baroniet Brahetrolleborg, hvis smukke Hovedsæde den ligger i umiddelbar Nærhed af. Hovedb. er opført 1879 af Grundmur, Avlsb. i 1860erne af Bindingsværk, alle med Straatage. Elektrisk Lys og Kraft er indlagt.

**Glædemark**, Brahetrolleborg Sogn. Postforb. og St.: Haagerup, hvortil c. c. 5 Minutters Gang. Gaarden ligger c. 14 Km. fra Faaborg. Ejer: *Hans Jørgen Nielsen*, som overtog Gaarden i 1898, er født i Krarup Sogn 31. Juni 1866 og gift med *Margrethe Hansen*, født paa Ejendommen 4. Marts 1870.

Matr.-Nr. 7a m. fl. af Haagerup. Hartkorn 4 Tdr. 4 Skpr.  $2\frac{1}{4}$  Alb. Ejendoms-skyld 29,000 Kr. Brandassurance for Bygningerne c. 22,000 Kr. Areal 43 Tdr. Ld., deraf Ager 35, Eng 6, Mose 1, Have og Gaardsplads 1. Agermarken drives i en 7 Marksdrift: Havre, benyttet Brak, Vintersæd, Roer, Byg, Havre og 1aars Græs. Jordens Bonitet er lermuldet. Der holdes 10 Køer, 10 Stkr. Ungkvæg og Kalve og 1 Tyr af rød dansk Race, 4 Heste og 2 Plage og Føl. Sidste Aar solgtes c. 50 Fedesvin.

Glædemark er Arvefæste under Baroniet Brahetrolleborg. Bygningerne er dels af Grundmur, dels af Bindingsværk, alle med Stentage, idet der paa Gaarden drives en Fabrik af Cementtagsten.

**Sønnershaab**, Brahetrolleborg Sogn. Postforb. og St.: Haagerup, hvortil c. 5 Minutters Gang. Tlf. 92 over Højrup Central. Gaarden ligger c. 14 Km. fra Faaborg. Ejer: *Niels Nielsen*, som overtog Gaarden i 1897, er født paa Ejendommen 24. Decbr. 1870.

Matr.-Nr. 10a m. fl. af Haagerup. Hartkorn 5 Tdr. 4 Skpr. 1¼ Alb. Ejendoms-skyld 29,000 Kr. Brandassurance for Bygningerne c. 23,000 Kr. Areal 48 Tdr. Ld., deraf Ager 37, Eng 8, Krat 2, Have og Gaardsplads 1. Agermarken drives i en 7 Marksdrift: Havre, benyttet Brak, Vintersæd, Roer, Byg, Blandsæd og 1aars Græs. Jordens Bonitet er dels ler-, dels letmuldet. Der holdes 14 Køer, 13 Stkr. Ungkvæg og Kalve og 1 Tyr af rød dansk Race, 6 Heste og 2 Plage. Sidste Aar solgtes c. 35 Fedesvin.

Sønnershaab er Arvefæste under Baroniet Brahetrolleborg. Den var oprindelig Byens største Gaard, og Ruiner blev i 1863 fundet paa dens Mark. Disse skal efter en gammel Overlevering skyldes en Borg, som den ulykkelige Ridder Kaj Lykke 1656, mens han endnu stod i sin Velmagt, lod opføre til Peter Børting, der var gift med Sofie Abelsdatter. Børting flyttede senere til Gjelskov, og den gamle Borg med Tilligende i Haagerup splittedes efterhaanden og endte som Fæstegaard, indtil den købtes til Arvefæste samtidig med Sognets andre Gaarde.

**Tryggesæde**, Brahetrolleborg Sogn. Postforb. og St.: Højrup, hvortil c. 2 Km. Gaarden ligger c. 14 Km. fra Faaborg. Ejer: *Christen Nielsen*, som overtog Gaarden i 1914, er født i Fangel Sogn 27. April 1877 og gift med *Clara Harriet Rasmussen*, født i Herringe 17. Febr. 1884.

Matr.-Nr. 14a m. fl. af Haagerup. Hartkorn 5 Tdr. 4 Skpr. 1 Fdkr. ¼ Alb. Ejendoms-skyld 32,000 Kr. Brandassurance for Bygningerne c. 22,000 Kr. Areal



Tryggesæde.

53 Tdr. Ld., deraf Ager 44, Eng 3½, Mose 2, Skov 2½, Have og Gaardsplads 1. Agermarken drives i en 9 Marksdrift: Havre, Roer, Byg, Staldfoder, Vintersæd, Roer, Blandsæd og 2aars Græs. Jordens Bonitet er overvejende lermuldet. Der holdes 12 Køer, 18 Stkr. Ungkvæg og Kalve og 1 Tyr af rød dansk Race, 4 Heste, 4 Plage og Føl samt 3 Faar. Sidste Aar solgtes c. 40 Fedesvin.

Tryggesæde, som den nuv. Ejer har købt af Anders Nielsen Krogh, er Arvefæste under Baroniet Brahetrolleborg. Bygningerne er af Grundmur med Skifertag paa Hovedb., opført 1894, og Straatage paa Avlsb. Elektrisk Lys og Kraft er indlagt. — Agerjorden ligger samlet omkring Gaarden, Engen og Skoven i mindre Afstand mod V.

**Grønvang**, Brahetrolleborg Sogn. Postforb. og St.: Haagerup, hvortil c. 5 Minutters Gang. Gaarden ligger c. 14 Km. fra Faaborg. Ejer: *Hans Rasmussen Hansen*, som overtog Gaarden i 1884, er født paa Langeland 16. Maj 1859 og gift med *Anine Jensen*, født sammesteds 23. Jan. 1863.

Matr.-Nr. 15a af Haagerup. Hartkorn 5 Tdr. 7 Skpr. 2 Fdkr. ¼ Alb. Ejendoms-skyld 31,000 Kr. Brandassurance for Bygningerne c. 16,000 Kr. Areal 50 Tdr. Ld., deraf Ager 40, Eng 6, Krat 3, Have og Gaardsplads 1. Agermarken drives i 8 Marksdrift: Blandsæd, Roer, Byg, benyttet Brak, Vintersæd, Havre og 2aars Græs. Jordens Bonitet er lermuldet. Der holdes 16 Køer, 6 Stkr. Ungkvæg og Kalve og 1 Tyr af rød dansk Race, 4 Heste og 3 Plage og Føl. Sidste Aar solgtes c. 50 Fedesvin.

Grønvang købtes 1788 til Arvefæste under Baroniet Brahetrolleborg. 1839 brændte Gaarden, og fra da stammer Bygningerne, som dels er af Grundmur, dels af Bindingsværk med Straatage. Elektrisk Lys og Kraft er indlagt.

**Solhøj**, Brahetrolleborg Sogn. Postforb. og St.: Højrup, hvortil c. 2 Km. Gaarden ligger c. 14 Km. fra Faaborg. Ejer: *Johan Holm*, som overtog Gaarden i 1870, er født i Brahetrolleborg Sogn 24. Septbr. 1833 og gift med *Ane Kathrine Nielsen*, født paa Ejendommen 25. Aug. 1840.

Matr.-Nr. 17 af Haagerup. Hartkorn 4 Tdr. 6 Skpr. 1 Fdkr. 1¼ Alb. Ejendomsskyld 27,000 Kr. Brandassurance for Bygningerne c. 20,000 Kr. Areal 55 Tdr.



Solhøj.

Ld., deraf Ager 46, Eng 5, Skov 3, Have og Gaardsplads 1. Agermarken drives i en 8 Marksdrift: Havre, delvis benyttet Brak, Vintersæd, Roer, Byg, Blandsæd og 2aars Græs. Jordens Bonitet er lidt letmuldet. Der holdes 12 Køer og 6 Stkr. Ungkvæg og Kalve af rød dansk Race, 4 Heste, 3 Plage og Føl samt 2 Faar. Sidste Aar solgtes c. 10 Fedesvin.

Solhøj er Arvefæste under Baroniet Brahetrolleborg og har gennem mange Generationer været i samme Slægts Hænder, hvis Navne vekslede med Niels Jørgensen og Jørgen Nielsen, indtil den sidste Niels Jørgensen overdrog Gaarden til sin Svigersøn, den nuv. Ejer. — Bygningerne er af Bindingsværk med Straatage. Den omgivende Egn er overordentlig smuk og skovrig.

**Heldbjerg**, Brahetrolleborg Sogn. Postforb. og St.: Højrup, hvortil c. 2 Km. Gaarden ligger c. 14 Km. fra Faaborg. Ejer: *Niels Nielsen*, som overtog Gaarden i 1882, er født i Sandholts Lyndelse 12. Oktober 1841.



Heldbjerg.

Matr.-Nr. 18a m. fl. af Haagerup. Hartkorn 4 Tdr. 6 Skpr. 1 Fdkr. 1¼ Alb. Ejendomsskyld 28,000 Kr. Brandassurance for Bygningerne 15,650 Kr. Areal 53 Tdr. Ld., deraf Ager 49, Mose 3, Have og Gaardsplads 1. Agermarken drives i en 8 Marksdrift: Havre, benyttet Brak, Vintersæd, Roer, Byg, Blandsæd og 2aars Græs. Jordens Bonitet er dels lermuldet, dels af noget lettere Beskaffenhed.

Der holdes 12 Køer, 8 Stkr. Ungkvæg og Kalve og 1 Tyr af rød dansk Race, 4 Heste, 2 Plage og 2 Faar. Sidste Aar solgtes c. 10 Fedesvin.

Heldbjerg, der er Arvefæste under Baroniet Brahetrolleborg, ligger tæt N. for Haagerup By. Af Ejere nævnes Rasmus Sørensen og senere Peder Andersen, hvis Enke 1882 ægtede den nuv. Ejer.

Bygningerne er alle af Bindingsværk med Straatage. Hovedb. stammer fra 1784, medens Avlsb. er opførte af den nuv. Ejer. Petroleumsmotor er installeret. Hele Gaardens Beliggenhed mellem de store Godsskove er meget tiltalende.

**Blidegn, Brahetrolleborg Sogn. Postforb. og St.: Haagerup, hvortil c. 2 Km.** Gaarden ligger c. 14 Km. fra Faaborg. Ejer: *Niels Nielsen*, som overtog Gaarden i 1911, er født i Fangel 14. April 1879 og gift med *Sofie Andersen Birkholm*, født i Haagerup 10. Septbr. 1876.

Matr.-Nr. 5a m. fl. af Brændelydinge. Hartkorn 5 Tdr. 1 Fdkr. 1 Alb. Ejendomsskyld 27,200 Kr. Brandassurance for Bygningerne c. 16,000 Kr. Areal 51 Tdr. Ld., deraf Ager 42¼, Eng og Mose 1½, Skov ¼, Græsningsjord 5, Have og Gaards-



Blidegn.

plads 1. Agermarken drives i en 7 Marksdrift: Havre, Vintersæd, Roer, Byg, Blandsæd og 2aars Græs. Jordens Bonitet er lermuldet. Der holdes 14 Køer, 12 Stkr. Ungkvæg og Kalve og 1 Tyr af rød dansk Race, 5 Heste, 1 Plag og 2 Faar. Sidste Aar solgtes c. 40 Fedesvin.

Blidegn er Arvefæste under Baroniet Brahetrolleborg. Den nuv. Ejer har købt den af Lars Hansen Blidegn, hvis Slægt den havde tilhørt gennem flere Generationer. — Hovedb. er af Grundmur, Avlsb. af Bindingsværk, alle med Straatage og opførte paa Udskiftningstiden. De faste Maskiner drives ved Petroleumsmotor. Jorderne ligger samlede omkring Gaarden.

**Solbjerggaard, Diernisse Sogn. Postforb. og St.: Faaborg, hvortil c. 3½ Km.** Ejer: Sagfører *Jens Chr. Arentoft*, som overtog Gaarden i 1906, er født i Arup Sogn i Jylland 19. April 1867 og gift med *Karen Margrethe Mikkelsen*, født paa Falster 21. Oktbr. 1869.

Matr.-Nr. 3a m. fl. af Diernisse. Hartkorn 2 Tdr. 7 Skpr. 1 Fdkr. 2 Alb. Ejendomsskyld 33,200 Kr. Brandassurance for Bygningerne 34,700 Kr. Areal 28 Tdr. Ld., deraf Ager 25, Eng 2, Have og Gaardsplads 1. Agermarken drives i en 7 Marksdrift uden fast Sædskiye. Jordens Bonitet er lermuldet. Der holdes 1 Ko og 3 Stkr. Ungkvæg og Kalve, 5 Heste, 1 Plag og 14 Faar. Sidste Aar solgtes c. 50 Fedesvin.

Solbjerggaard hørte i sin Tid under Baroniet Holstenshus. Den smukke Lystejendom ligger paa et meget højt Terræn med storslaaet Udsigt mod S. ud over Havet til Ærø og Als og de omliggende Smaa-Øer og til den sønderjyske Kyst. — Hovedb., der ligger omgivet af den smukke Have, har Taarnparti og er en meget smuk Bygning. I de senere Aar har Ejeren ladet plante c. 900 Frugttræer i Haven.

**Bildgaarden**, Diernisse Sogn. Postforb. og St.: Faaborg, hvortil c. 3½ Km. Ejer: *Hans Chr. Hansen*, som overtog Gaarden i 1913, er født i Svanninge Sogn 8. Juli 1885.

Matr.-Nr. 8a af Diernisse. Hartkorn 4 Tdr. 1 Skp. 3 Fdkr. 1¼ Alb. Ejendomsskyld 27,000 Kr. Brandassurance for Bygningerne c. 22,000 Kr. Areal 24 Tdr. Ld., deraf Ager 21, Mose 2, Have og Gaardsplads 1. Agermarken drives i en 8 Marks-



Bildgaarden.

drift: Havre, benyttet Brak, Vintersæd, Roer, Byg, Blandsæd og 2aars Græs. Jordens Bonitet er god, frugtbar Lermuld. Der holdes 7 Køer og 7 Stkr. Ungkvæg og Kalve af rød dansk Race, 2 Heste, 2 Plage og 2 Faar. Sidste Aar solgtes c. 50 Maanedsgriese.

Bildgaarden er Arvefæste under Baroniet Holstenschus. Den forrige Ejer var R. P. Rasmussen Bild, hvis Slægt i mange Led havde haft den i Fæste. — Bygningerne er opførte 1904 af Grundmur med Tage af Skifer og Cementsten. Elektrisk Lys og Kraft er indlagt. Fra Gaarden har man en smuk Udsigt mod S. til Holstenschus Slot med dets kønne Omgivelser.

**Ditlevsholm**, Diernisse Sogn. Postforb. og St.: Faaborg, hvortil c. 3 Km. Ejer: *Christoffer Haastrup*, som overtog Gaarden i 1911, er født i Horne 11. Oktbr. 1884 og gift med *Christine Dalgaard*, født i Rom ved Lemvig 20. Jan. 1884.



Ditlevsholm.

Matr.-Nr. 12a m. fl. af Diernisse. Hartkorn 5 Tdr. 4 Skpr. 2 Fdkr. 1 Alb. Ejendomsskyld 32,000 Kr. Brandassurance for Bygningerne c. 23,000 Kr. Areal 69 Tdr. Ld., deraf Ager 59, Eng og Mose 7, Skov 2, Have og Gaardsplads 1. Agermarken drives i en 8 Marksdrift: Havre, benyttet Brak, Vintersæd, Roer, Byg, Blandsæd og 2aars Græs. Jordens Bonitet er god, dog lidt let Muld. Der holdes 17 Køer, 15 Stkr. Ungkvæg og Kalve og 1 Tyr af rød dansk Race, 6 Heste og 4 Faar. Sidste Aar solgtes c. 60 Fedesvin.

Ditlevsholm er Arvefæste under Baroniet Holstenshus. Den nuv. Ejer har købt Gaarden af Enken efter Jens Nielsen (død 1906), hvis Fædrengaard det var. Gaarden ligger meget smukt, omgivet mod N. og Ø. af Hvedholm, Brahetrolleborg og Holstenshus Skove og med Udsigt mod SV. over Havet. — Bygningerne er af Grundmur. Hovedb. og den v. Længe er opførte 1883 og har Straatage, de andre Avlsb. er opførte 1913—15 med Trimpel og Stentage.

**Vingaarden**, Diernisse Sogn. Postforb. og St.: Faaborg, hvortil c. 3½ Km. Ejer: *Baroniet Holstenshus*. Gaarden er bortfæstet til *Rasmus Chr. Clausen*, som overtog Fæstet i 1900; han er født i Odense 21. Juni 1854 og gift med *Ane Nielsen*, født i Bjerne 29. Decbr. 1870.

Matr.-Nr. 7a m. fl. af Katterød. Hartkorn 7 Tdr. 1 Alb. Ejendomsskyld 36,000 Kr. Brandassurance for Bygningerne c. 18,000 Kr. Areal 56 Tdr. Ld., deraf Ager 52½, Mose ¼, Skov 2¼, Have og Gaardsplads 1. Agermarken drives i en



Vingaarden.

9 Marksdrift: Havre, benyttet Brak, Vintersæd, Byg, Roer, Blandsæd og 2aars Græs. Jordens Bonitet er god, frugtbar Lermuld. Der holdes 3 Køer, 7 Stkr. Ungkvæg og Kalve og 3 Tyre af rød dansk Race, 4 Heste, 2 Plage og 2 Faar. Sidste Aar solgtes c. 30 Fedesvin.

Vingaarden er Livsfæste under Baroniet Holstenshus. Af Fæstere nævnes Anders Rasmussen og hans Søn, Rasmus Andersen (død 1898) og derefter den nuv. Fæster. — Hovedb. og to af Avlsb. er opførte i 1870'erne, den ø. Længe er derimod et ældre Bindingsværkshus. Elektrisk Lys og Kraft er indlagt.

I Katterød har ligget en Adelsgaard, der tilhørte Poul Stigsen Hvide, som 1505 solgte den til Karl Bryske, hvis Søn, Jørgen Bryske, 1556 skrev sig til Katterød.

**H. Christoffersens Gaard** i Vantinge, Vantinge Sogn. Postforb. og St.: Ringe, hvortil c. 7 Km. Gaarden ligger c. 22 Km. fra Odense. Ejer: *Grevskabet Muckadell*. Gaarden er bortfæstet til *Hans Christoffersen*, som overtog Fæstet i 1892; han er født i Sønder Broby Sogn 1. April 1842 og gift med *Ane Kirstine Jørgensen*, født paa Ejendommen 6. Juni 1850.

Matr.-Nr. 4 af Vantinge. Hartkorn 6 Tdr. 5 Skpr. 1 Fdkr. 1½ Alb. Ejendomsskyld 32,000 Kr. Brandassurance for Bygningerne c. 23,000 Kr. Areal 56 Tdr. Ld., deraf Ager 54, Mose 1, Have og Gaardsplads 1. Agermarken drives i en 8 Marksdrift: Blandsæd, delvis benyttet Brak, Vintersæd, Roer, Byg, Havre og 2aars Græs. Jordens Bonitet er god Lermuld. Der holdes 12 Køer og 12 Stkr. Ungkvæg og Kalve af rød dansk Race, 4 Heste og 2 Faar. Sidste Aar solgtes c. 20 Fedesvin.

Gaarden er Livsfæste under Grevskabet Muckadell og ligger i den v. Side af sine jævne Jorder. Bygningerne er opførte efter Brand 1848 af Bindingsværk med Straatage.

**Kirkelund**, Vantinge Sogn. Postforb. og St.: Ringe, hvortil c. 7 Km. Gaarden ligger c. 22 Km. fra Odense. Ejer: *Grevskabet Muckadell*. Gaarden er bortfæstet til *Jeppé Jeppesen*, som overtog Fæstet i 1905; han er født paa Ejendommen 10. April 1870 og gift med *Maren Hansen*, født i Sønder Broby 1. Juli 1874.



Matr.-Nr. 5a m. fl. af Vantinge. Hartkorn 6 Tdr. 1 Fdkr. 1 Alb. Ejendoms- skyld 27,000 Kr. Brandassurance for Bygningerne c. 20,000 Kr. Areal 50 Tdr. Ld., deraf Ager 47½, Mose 1, Skov ½, Have og Gaardsplads 1. Agermarken drives i en 9 Marksdrift: Havre, benyttet Brak, Vintersæd, Roer, Byg, Blandsæd og 3aars



Kirkelund.

Græs. Jordens Bonitet er god, kraftig Muld paa Lerunderlag. Der holdes 12 Køer og 8 Stkr. Ungkvæg og Kalve af rød dansk Race, 4 Heste, 2 Plage og 2 Faar. Sidste Aar solgtes c. 10 Fedesvin og c. 80 Maanedgrise.

Kirkelund er Livsfæste under Grevskabet Muckadell. Af Fæstere nævnes Peder Hansen og efter ham hans Søn, Hans Pedersen, der efterfulgtes af sin Svigersøn, Anders Jeppesen (død 1903), den nuv. Fæsters Fader. — Bygningerne er væsentlig af Bindingsværk med Straatage, den v. Længe er dog af Grundmur, opført 1907.

**Kullemosegaard**, Vantinge Sogn. Postforb. og St.: Ringe, hvortil c. 7½ Km. Gaarden ligger c. 22 Km. fra Odense. Ejer: *Grevskabet Muckadell*. Gaarden er bortfæstet til *Christen Hansen*, som overtog Fæstet i 1903; han er født paa Ejen-



Kullemosegaard.

dommen 29. Jan. 1869 og gift med *Anna Marie Mortensen*, født i Allested 6. April 1876.

Matr.-Nr. 6a af Vantinge. Hartkorn 6 Tdr. 5 Skpr. 3 Fdkr. 2¼ Alb. Ejendoms- skyld 32,000 Kr. Brandassurance for Bygningerne c. 24,000 Kr. Areal 63½ Td. Ld., deraf Ager 54, Eng og Mose 5, Skov 1, Græsningjord 2½, Have og

Gaardsplads 1. Agermarken drives i en 9 Marksdrift: Havre, Helbrak, Vintersæd, Roer, Byg, Havre og 3aars Græs. Jordens Bonitet er god Lermuld. Der holdes 12 Køer og 8 Stkr. Ungkvæg og Kalve af rød dansk Race, 4 Heste, 4 Plage og Føl samt 3 Faar. Sidste Aar solgtes c. 5 Fedesvin og c. 70 Maanedsgriise.

Kullerosegaard ligger tæt N. for Vantinge, omgivet af sine noget bølgede Jorder. Den er Livsfæste under Grevskabet Muckadell, og af Fæstere nævnes Mogens Christensen og efter ham Christen Mogensen; denne efterfulgtes 1864 af sin Svigersøn, Søren Hansen (død 1899), den nuv. Fæsters Fader. — Hovedb. er opført 1915 af Grundmur med Stentag, medens Avlsb. stammer fra 1873, 74 og 81 og er af Bindingsværk med Straatage.

**Kjøngsgaard**, Vantinge Sogn. Postforb. og St.: Ringe, hvortil c. 7 Km. Gaarden ligger c. 22 Km. fra Odense. Ejer: *Grevskabet Muckadell*. Gaarden er bortfæstet til *Rasmus Rasmussen*, som overtog Fæstet i 1895; han er født paa Ejendommen 29. Marts 1868 og gift med *Ane Kirstine Madsen*, født i Vantinge 14. Aug. 1869.

Matr.-Nr. 7 af Vantinge. Hartkorn 6 Tdr. 4 Skpr. 1 Fdkr.  $\frac{1}{2}$  Alb. Ejendoms-skyld 33,000 Kr. Brandassurance for Bygningerne 23,994 Kr. Areal  $53\frac{1}{2}$  Td. Ld., deraf Ager  $50\frac{1}{2}$ , Mose og Skov 2, Have og Gaardsplads 1. Agermarken drives i en 8 Marksdrift: Havre, Roer, Byg, Rug, Havre og 3aars Græs. Jordens Bonitet er lermuldet. Der holdes 12 Køer, 9 Stkr. Ungkvæg og Kalve og 1 Tyr af rød dansk Race, 4 Heste, 3 Plage og Føl samt 2 Faar. Sidste Aar solgtes c. 15 Fedesvin.

Kjøngsgaard er Livsfæste under Grevskabet Muckadell. Hovedb. er opført 1907 af Grundmur med Stentag, Avlsb. 1897 hovedsagelig af Bindingsværk med Straatage.

**Lavendal**, Vantinge Sogn. Postforb. og St.: Ringe, hvortil c. 7 Km. Gaarden ligger c. 22 Km. fra Odense. Ejer: *Grevskabet Muckadell*. Gaarden er bortfæstet til *Lars Pedersen*, som overtog Fæstet 1869; han er født i Nørre Lyndelse Sogn 14. Decbr. 1840 og gift med *Maren Kirstine Jeppesen*, født paa Ejendommen 6. Juli 1836.

Matr.-Nr. 8 af Vantinge. Hartkorn 6 Tdr. 5 Skpr. 2 Fdkr.  $2\frac{1}{4}$  Alb. Ejendoms-skyld 32,000 Kr. Brandassurance for Bygningerne c. 22,000 Kr. Areal  $56\frac{3}{4}$  Td. Ld.,



Lavendal.

deraf Ager  $54\frac{3}{4}$ , Skov 1, Have og Gaardsplads 1. Agermarken drives i en 8 Marksdrift: Havre, Helbrak, Vintersæd, Roer, Byg, Blandsæd og 2aars Græs. Jordens Bonitet er god Lermuld. Der holdes 9 Køer og 7 Stkr. Ungkvæg og Kalve af rød dansk Race, 4 Heste, 4 Plage og Føl samt 1 Faar. Sidste Aar solgtes c. 10 Fedesvin.

Lavendal, som er Livsfæste under Grevskabet Muckadell, har den nuv. Fæster overtaget efter sin Svigerfader, Jeppe Madsen, som havde faaet Fæstet efter sin Fader. 50 Tdr. Ld. ligger hjemme omkring Gaarden, Resten paa to Steder c. 2 Km. mod N. og V. — Hovedb. er opført 1883 af Grundmur, Avlsb. er ældre men velholdte Bindingsværks-huse, alle med Straatage.

**Ringskjærgaard**, Vantinge Sogn. Postforb. og St.: Ringe, hvortil c. 7 Km. Gaarden ligger c. 22 Km. fra Odense. Ejer: *Grevskabet Muckadell*. Gaarden er bortfæstet til *Knud Hansen*, som overtog Fæstet i 1885; han er født paa Ejendommen 15. Maj 1855.

Matr.-Nr. 9a af Vantinge. Hartkorn 6 Tdr. 4 Skpr. 3 Fdkr. 1½ Alb. Ejendomsskyld 34,000 Kr. Brandassurance for Bygningerne c. 30,000 Kr. Areal 56 Tdr. Ld., deraf Ager 53%, Mose ¼, Have og Gaardsplads 1½. Agermarken drives i



Ringskjærgaard.

en 9 Marksdrift, Havre,  $\frac{2}{3}$  benyttet Brak  $\frac{1}{3}$  Helbrak, Vintersæd, Byg, Roer, Blandsæd og 3aars Græs. Jordens Bonitet er dels ler-, dels letmuldet. Der holdes 20 Køer, 12 Stkr. Ungkvæg og Kalve og 1 Tyr af rød dansk Race, 6 Heste, 4 Plage og Føl samt 9 Faar. Sidste Aar solgtes c. 10 Fedesvin og c. 50 Maanedsgriise.

Ringskjærgaard er Livsfæste under Grevskabet Muckadell. Den har gennem flere Slægtled været i samme Families Hænder. Saaledes har den nuv. Fæster faaet den efter sin Fader, Hans Rasmussen, hvis Fædrengaard den var. — Foruden Fæstegaarden drives en Nabogaard med 34 Tdr. Ld. og c. 3½ Td. Hartkorn, som den nuv. Fæster ejer. — Hovedb., opført 1894, Staldlængen og Svinestalden er af Grundmur, de andre Avlsb. af Bindingsværk. Paa Hovedb. er Skifertag, paa Avlsb. Straatage. Petroleumsmotor er installeret.

**Fr. Christensens Gaard** i Vantinge, Vantinge Sogn. Postforb. og St.: Ringe, hvortil c. 7 Km. Gaarden ligger c. 22 Km. fra Odense. Ejer: *Grevskabet Muckadell*. Gaarden er bortfæstet til *Frederik Christensen*, som overtog Fæstet i 1874; han er født paa Ejendommen 10. Febr. 1835 og gift med *Karen Marie Christensen*, født i Sandholts Lyndelse 17. Decbr. 1843.

Matr.-Nr. 10a m. fl. af Vantinge. Hartkorn 7 Tdr. 6 Skpr. 2 Alb. Ejendomsskyld 31,000 Kr. Brandassurance for Bygningerne c. 24,000 Kr. Areal 78 Tdr. Ld., deraf Ager 73, Mose  $3\frac{1}{2}$ , Krat  $\frac{1}{2}$ , Have og Gaardsplads 1. Agermarken drives i en 8 Marksdrift: Havre, Helbrak, Vintersæd, Roer, Byg, Havre og 2aars Græs. Jordens Bonitet er letmuldet. Der holdes 13 Køer og 13 Stkr. Ungkvæg og Kalve af rød dansk Race, 4 Heste, 2 Plage og 4 Faar. Sidste Aar solgtes c. 10 Fedesvin.

Gaarden er Livsfæste under Grevskabet Muckadell. Bygningerne er af Bindingsværk med Straatage, opførte i 1870erne.

**Chr. Jørgensens Gaard** i Vantinge, Vantinge Sogn. Postforb. og St.: Ringe, hvortil c. 7 Km. Gaarden ligger c. 22 Km. fra Odense. Ejer: *Grevskabet Muckadell*. Gaarden er bortfæstet til *Niels Christian Jørgensen*, som overtog Gaarden i 1908, er født paa Ejendommen 10. April 1871.

Matr.-Nr. 13 af Vantinge. Hartkorn 6 Tdr. 6 Skpr.  $\frac{3}{4}$  Alb. Ejendomsskyld 27,000 Kr. Brandassurance for Bygningerne c. 24,000 Kr. Areal 58 Tdr. Ld., deraf Ager  $54\frac{1}{4}$ , Eng  $\frac{3}{4}$ , Mose 1, Skov  $\frac{1}{2}$ , Have og Gaardsplads 1. Agermarken drives i en 8 Marksdrift: Havre, delvis benyttet Brak, Vintersæd,  $\frac{1}{2}$  Roer  $\frac{1}{2}$  Byg, Blandsæd og 3aars Græs. Jordens Bonitet er sandmuldet. Der holdes 12 Køer, 11 Stkr.

Ungkvæg og Kalve og 1 Tyr af rød dansk Race, 4 Heste, 2 Plage og 2 Faar. Sidste Aar solgtes c. 15 Fedesvin.

Gaarden er Livsfæste under Grevskaftet Muckadell. Af Fæstere nævnes Peder Poulsen, som overtog Fæstet i 1760'erne og døde c. 1800. Efter ham kom Lars Smed, hvis Enke 1822 ægtede Jørgen Rasmussen fra Køng, der havde Fæstet til sin Død 1850.



Chr. Jørgensens Gaard.

Hans Enke døde 1858, og deres Søn, Rasmus Jørgensen, overtog da Gaarden til sin Død 1908, hvorefter den nuv. Fæster fik den.

Et Sagn vil vide, at da Landmaaleren under Udskiftningen skulde afsætte Grænse-linien for Gaardens Skel, købte en Nabo ham til at ændre Linien til hans Fordel, hvorved Peder Poulsen blev forurettet. Siden da vil man ved Midnatstide høre Landmaaleren rasle med sine Redskaber ude ved Markskellet, hvor Falskneriet var fore-gaet. — Jørgen Rasmussen deltog i Krigen 1807—14.

**Møllekroggaard**, Vantinge Sogn. Postforb. og St.: Espe, hvortil c. 3 ½ Km. Gaarden ligger c. 19 Km. fra Faaborg. Ejer: *Grevskaftet Muckadell*. Gaarden er bortfæstet til *Rasmus Peder Jensen Skov*, som overtog Fæstet i 1897; han er født



Møllekroggaard.

paa Ejendommen 5. Febr. 1863 og gift med *Rasmine Andersen*, født i Aastrup 7. Novbr. 1877.

Matr.-Nr. 14 af Vantinge. Hartkorn 6 Tdr. 3 Skpr. 3 Fdkr. 1 ¼ Alb. Ejendoms-skyld 33,000 Kr. Brandassurance for Bygningerne c. 24,000 Kr. Areal 63 Tdr. Ld., deraf Ager 60, Mose og Skov 2, Have og Gaardsplads 1. Agermarken drives i en 8 Marksdrift: Havre, benyttet Brak, Vintersæd, ½ Roer ½ Byg, Havre og 3aars

Græs. Jordens Bonitet er lermuldet. Der holdes 12 Køer, 12 Stkr. Ungkvæg og Kalve og 1 Tyr af rød dansk Race, 4 Heste, 3 Plage og Føl samt 3 Faar. Sidste Aar solgtes c. 10 Fedesvin.

Møllekrøgggaard, der er Livsfæste under Grevskabet Muckadell, var i første Halvdel af forrige Aarh. bortfæstet til Christen Hansen Skov, hvis Enke 1851 ægtede Jens Jensen Skov (død 1897), den nuv. Fæsters Fader. — Omgivet mod SV. af Grevskabets Skove ligger den kønne, gamle Bindingsværksgaard ved Vejen mellem Ringe og Sallinge. Jorderne ligger godt samlede omkring Gaarden.

**Kilagergaard**, Gjestelev Sogn. Postforb. og St.: Ringe, hvortil c. 3 Km. Gaarden ligger c. 19 Km. fra Odense. Ejer: *Hans Hansen*, som overtog Gaarden i 1892, er født i Gjestelev Sogn 6. Decbr. 1863 og gift med *Ane Marie Hansen*, født paa Ejendommen 16. Juli 1855.

Matr.-Nr. 16a m. fl. af Gjestelev. Hartkorn 4 Tdr. 5 Skpr. 1¼ Alb. Ejendoms-skyld 27,000 Kr. Brandassurance for Bygningerne c. 16,000 Kr. Areal 34 Tdr. Ld.,



Kilagergaard.

deraf Ager 32, Mose og Skov 1, Have og Gaardsplads 1. Agermarken drives i en 8 Marksdrift: Blandsæd, benyttet Brak, Vintersæd, Roer, Byg, Havre og 2aars Græs. Jordens Bonitet er god Lermuld paa Lerunderlag. Der holdes 12 Køer og 8 Stkr. Ungkvæg og Kalve af rød dansk Race, 3 Heste og 1 Faar. Sidste Aar solgtes c. 40 Fedesvin.

Kilagergaard har i sin Tid været Fæste under Nordskov. Senere nævnes som Ejer den nuv. Ejers Svigerfader, Hans Knudsen, der var barnefødt i Gaarden. — Bygningerne er ganske overvejende af Bindingsværk med Straatage. En Svinestald, bygget 1912, er dog af Grundmur med Stentag. Elektrisk Lys og Kraft er indlagt.

**Damsbo**, Gjestelev Sogn. Postforb. og St.: Ringe, hvortil c. 3 Km. Gaarden ligger c. 19 Km. fra Odense. Ejer: *Kristen Kronborg*, som overtog Gaarden i 1911, er født i Fjerritslev 23. Septbr. 1878 og gift med *Marie Nielsen*, født i Dalum Sogn 20. April 1877.

Matr.-Nr. 18a m. fl. af Gjestelev. Hartkorn 5 Tdr. 1 Skp. 1 Fdkr. 1¼ Alb. Ejendomsskyld 30,000 Kr. Brandassurance for Bygningerne c. 18,000 Kr. Areal 43⅓ Td. Ld., deraf Ager 41⅓, Mose 1, Have og Gaardsplads 1. Agermarken drives i en 7 Marksdrift: Havre, delvis benyttet Brak, Vintersæd, Roer, Byg og 2aars Græs. Jordens Bonitet er lermuldet. Der holdes 15 Køer og 12 Stkr. Ungkvæg og Kalve af rød dansk Race, 4 Heste, 2 Plage og 2 Faar. Sidste Aar solgtes c. 45 Fedesvin.

Damsbo ligger omgivet af 37 Tdr. Ld. af sine Jorder, medens Resten er fraliggende mod V. Bygningerne er væsentligst af Bindingsværk med Straatage.

**Højgaard**, Gjestelev Sogn. Postforb. og St.: Ringe, hvortil c. 3 Km. Gaarden ligger c. 19 Km. fra Odense. Ejer: *Bernhard Eriksen*, som overtog Gaarden i

1910, er født i Ringe Sogn 20. Juni 1880 og gift med *Sidsel Kirstine Rasmussen*, født i Sødunge 25. Septbr. 1887.

Matr.-Nr. 19 m. fl. af Gjestelev. Hartkorn 4 Tdr. 6 Skpr. 1 Fdkr. 2¼ Alb. Ejendomsskyld 30,000 Kr. Brandassurance for Bygningerne c. 19,000 Kr. Areal



Højgaard.

50 Tdr. Ld., deraf Ager 49, Have og Gaardsplads 1. Agermarken drives i en 8 Marksdrift: Havre, delvis Helbrak, Vintersæd, Roer, Byg, Blandsæd og 2aars Græs. Jordens Bonitet er lermuldet. Der holdes 12 Køer, 12 Stkr. Ungkvæg og Kalve og 1 Tyr af rød dansk Race, 4 Heste samt 3 Plage og Føl. Sidste Aar solgtes c. 40 Fedesvin.

Højgaard skal være et gammelt Selveje. Gennem flere Generationer gik Gaarden i Arv i samme Slægt, indtil Frederik Henriksen døde 1896, og den solgtes til Niels Hansen, af hvem den nuv. Ejer har købt. — Gaarden ligger paa sine noget bølgede Jorder tæt S. for Gjestelev og er af Bindingsværk med Straatage. Senere er udenfor den egentlige Gaardplan bygget en Hjælm. Petroleumsmotor er installeret.

**Pilegaard**, Gjestelev Sogn. Postforb. og St.: Ringe, hvortil c. 4 Km. Gaarden ligger c. 19 Km. fra Odense. Nuv. Ejer: *A. P. Christiansen*, som overtog Gaarden 1. Maj 1916, er født i Heden 13. Oktbr. 1859 og gift med *Karoline Amalie Pilegaard Kristiansen*, født i Ringe 12. Marts 1881.



Pilegaard.

Matr.-Nr. 1b m. fl. af Palleshave. Hartkorn 5 Tdr. 3 Skpr. 3 Fdkr. 2½ Alb. Ejendomsskyld 33,000 Kr. Brandassurance for Bygningerne 23,900 Kr. Areal 40 Tdr. Ld., deraf Ager 37, Skov 2, Have og Gaardsplads 1. Agermarken drives i en 8 Marksdrift: Blandsæd, delvis benyttet Brak, Vintersæd, Roer, Byg, Havre

og 2aars Græs. Jordens Bonitet er god, frugtbar Lermuld. Der holdes 12 Køer og 8 Stkr. Ungkvæg og Kalve af rød dansk Race, 4 Heste, 1 Plag og 2 Faar. Sidste Aar solgtes c. 25 Fedesvin.

Pilegaard har været Fæste under Fjeilebro. Den nuv. Ejer har faaet Gaarden, der er hans Svigerfaders Fødegaard, efter Rasmus Peder Rasmussen, som var født i Palleskov 28. Decbr. 1840, og som 1865 havde faaet den efter sin Svigerfader, Jens Jensen. Bygningerne er opførte i 1860erne. Hovedb. er af Grundmur med Skifertag, Avlsb. af Bindingsværk med Straatage. — Jorderne er jævne og ligger godt samlede omkring Gaarden.

**Bosemagaard**, Horne Sogn. Postforb. og St.: Faaborg, hvortil c. 7½ Km. Ejer: *Jørgen Pedersen*, som overtog Gaarden i 1889, er født paa Ejendommen 22. Jan. 1856 og gift med *Johanne Sørensen*, født i Horne 26. Febr. 1856.

Matr.-Nr. 8a m. fl. af Horne. Hartkorn 6 Tdr. 5 Skpr. 2 Fdkr. ½ Alb. Ejendomsskyld 32,000 Kr. Brandassurance for Bygningerne 23,900 Kr. Areal 51 Tdr. Ld., deraf Ager 41½, Eng 1½, Mose 2, Skov 5, Have og Gaardsplads 1. Agær-



Bosemagaard.

marken drives i en 8 Marksdrift: Havre, benyttet Brak, Vintersæd, Roer, Byg, Blandsæd og 2aars Græs. Jordens Bonitet er god Lermuld paa Lerunderlag. Der holdes 12 Køer, 7 Stkr. Ungkvæg og Kalve og 1 Tyr af rød dansk Race, 4 Heste, 3 Plage og Føl samt 4 Faar. Sidste Aar solgtes c. 25 Fedesvin.

Bosemagaard, der ligger smukt tæt N. for Bøjden Landevej umiddelbart ud til Horne Bugt og med Udsigt over den til de »Fynske Alper«, var tidligere Fæste under Grevskabet Brahesminde, men frikøbtes af den nuv. Ejer 1889, efter at hans Fader, Peder Rasmussen, og Farfader, Rasmus Pedersen, havde haft den i Fæste. — Jorderne er noget bakkede. Bygningerne er opførte 1868 efter Brand af Grundmur med Straatage. Senere er bygget en rummelig Kornhjælm.

**Grønnemosegaard**, Horne Sogn. Postforb.: Faaborg, hvortil c. 6 Km., og St.: Stensgaard, hvortil c. 4 Km. Ejerinde: Enkefru *Laura Krog*, f. *Wie*, som overtog Gaarden i 1913 ved sin Mands, *Hans P. Johannes Krogs Død*, er født i Horne Sogn 2. Oktbr. 1877.

Matr.-Nr. 13a m. fl. af Horne. Hartkorn 7 Tdr. 3 Skpr. 1 Fdkr. 2½ Alb. Ejendomsskyld 33,000 Kr. Brandassurance for Bygningerne 14,800 Kr. Areal 52 Tdr. Ld., deraf Ager 50, Mose ½, Skov ½, Have og Gaardsplads 1. Agermarken drives i en 8 Marksdrift: Blandsæd, benyttet Brak, Vintersæd, Byg, Roer, Havre og 2aars Græs. Jordens Bonitet er god Lermuld. Der holdes 15 Køer, 16 Stkr. Ungkvæg og Kalve og 1 Tyr af rød dansk Race, 4 Heste, 3 Plage og Føl samt 4 Faar. Sidste Aar solgtes c. 35 Fedesvin.

Grønnemosegaard var tidligere Fæste under Grevskabet Brahesminde. Den sidste Fæster var Hans Krog, som frikøbte Gaarden og 1880 efterfulgtes af sin Søn, Hans Peder Krog (død 1898). Hans Søn, den nuv. Ejerindes afdøde Mand, overtog



Grønnemosegaard.

Gaarden 1912, men døde allerede Aaret efter. — Bygningerne er dels af Grundmur, dels af Bindingsværk, alle med Straatage. — Over Horne Bugt har man fra Gaarden en vid Udsigt til de høje »Fynske Alper«.

**Nordvang**, Horne Sogn. Postforb.: Faaborg, hvortil c. 6 Km., og St.: Stensgaard, hvortil c. 3½ Km. Ejerinde: Enkefru *Ane Kathrine Hansen*, f. *Pedersen*, som overtog Gaarden i 1908 ved sin Mands, *Hans Hansens Død*, er født paa Ejendommen 5. Marts 1838.

Matr.-Nr. 14a m. fl. af Horne. Hartkorn 7 Tdr. 6 Skpr. 2 Fdkr. ¼ Alb. Ejendomsskyld 31,000 Kr. Brandassurance for Bygningerne c. 13,000 Kr. Areal 57 Tdr. Ld., deraf Ager 55, Skov 1, Have og Gaardsplads 1. Agermarken drives i en 9 Marksdrift: Havre, benyttet Brak, Vintersæd, Roer, Byg, Havre og 3aars Græs. Jordens Bonitet er lermuldet. Der holdes 16 Køer, 9 Stkr. Ungkvæg og Kalve og 1 Tyr af rød dansk Race, 5 Heste, 3 Plage og Føl samt 4 Faar. Sidste Aar solgtes c. 30 Fedesvin.

Nordvang købtes 1875 fri fra Fæste under Grevskabet Brahesminde af Hans Hansen, den nuv. Ejerindes afdøde Mand. Fra Gaarden har man en henrivende Udsigt over Horne Bugt til de store Svanninge Bakker.

**Signehøjgaard**, Horne Sogn. Postforb.: Faaborg, hvortil c. 6½ Km., og St.: Stensgaard, hvortil c. 3½ Km. Ejer: *Rasmus Hansen Storm*, som overtog



Signehøjgaard.

Gaarden i 1911, er født i Falsled 27. Juli 1872 og gift med *Anna Christine Madsen*, født paa Ejendommen 22. Oktbr. 1872.



Matr.-Nr. 15a af Horne. Hartkorn 6 Tdr. 3 Skpr. 2 Alb. Ejendomsskyld 33,000 Kr. Brandassurance for Bygningerne c. 20,000 Kr. Areal 50 Tdr. Ld., deraf Ager 46, Eng og Mose 2, Skov 1, Have og Gaardsplads 1. Agermarken drives i en 8 Marksdrift: Havre, benyttet Brak, Vintersæd, Roer, Byg, Havre og 2aars Græs. Jordens Bonitet er god Lermuld. Der holdes 15 Køer, 9 Stkr. Ungkvæg og Kalve og 1 Tyr af rød dansk Race, 4 Heste, 1 Plag og 8 Faar. Sidste Aar solgtes c. 25 Fedesvin.

Signehøjgaard blev 1874 frikøbt fra Fæste under Grevskabet Brahesminde af Mads Hansen Madsen, efter at hans Fader, Hans Madsen, havde haft den i Fæste. M. H. Mådsen var den nuv. Ejers Svigerfader; han var paa sin Egn en meget fremragende Mand.

De noget bølgeformede Jorder strækker sig mod N. Bygningerne er opførte 1879 efter Brand, Hovedb. med Tegltag, Avlsb. med Straatage. — Oyer Horne Bugt og til de »Fynske Alper« har man fra Gaarden en særlig smuk Udsigt.

**Tippelsbjerggaard**, Horne Sogn. Postforb.: Faaborg, hvortil c. 7 Km., og St.: Stensgaard, hvortil c. 2 Km. Ejer: *Christian Rasmussen*, som overtog Gaarden i 1897, er født paa Ejendommen 26. Juni 1864.

Matr.-Nr. 19a af Horne. Hartkorn 5 Tdr. 2 Skpr. 3 Fdkr. 1¼ Alb. Ejendomsskyld 30,000 Kr. Brandassurance for Bygningerne 13,400 Kr. Areal 45 Tdr. Ld., deraf Ager 42, Mose 1, Skov 1, Have og Gaardsplads 1. Agermarken drives i en 8 Marksdrift: Havre, benyttet Brak, Vintersæd, Roer, Byg, Havre og 2aars Græs. Jordens Bonitet er lermuldet. Der holdes 11 Køer, 6 Stkr. Ungkvæg og Kalve og 1 Tyr af rød dansk Race, 4 Heste, 1 Plag og 4 Faar. Sidste Aar solgtes c. 15 Fedesvin.

Tippelsbjerggaard, der oprindeligt var Fæste under Grevskabet Brahesminde, ligger ved Forbindelsesvejen mellem Bøjden og Assens Landeveje. Bygningerne er opførte i 1860erne af Grundmur med Straatage.

**Gambjerggaard**, Horne Sogn. Postforb.: Faaborg, hvortil c. 6 Km., og St.: Stensgaard, hvortil c. 4 Km. Ejer: *Søren Kej*, som overtog Gaarden i 1913, er født paa Ejendommen 16. Septbr. 1857 og gift med *Ane Sørensen*, født i Horne 7. Decbr. 1856.

Matr.-Nr. 25a m. fl. af Horne. Hartkorn 6 Tdr. 1 Skp. 1 Fdkr. ¾ Alb. Ejendomsskyld 30,000 Kr. Brandassurance for Bygningerne c. 24,000 Kr. Areal 45 Tdr.



Gambjerggaard.

Ld., deraf Ager 41, Mose 1½, Skov 2, Have og Gaardsplads ½. Agermarken drives i en 9 Marksdrift: Blandsæd, benyttet Brak, Vintersæd, Roer, Byg, Havre og 3aars Græs. Jordens Bonitet er lermuldet. Der holdes 14 Køer, 4 Stkr. Ungkvæg og Kalve og 1 Tyr af rød dansk Race, 4 Heste, 2 Plage og 4 Faar. Sidste Aar solgtes c. 5 Fedesvin.

Gambjerggaard blev 1913 af den nuv. Ejer frikøbt fra Fæste under Grevskabet Brahesminde, efter at hans Forfædre gennem flere Slægtled havde haft den i Fæste. — Bygningerne er dels ældre Bindingsværk, dels Grundmur med Stentage, opførte 1913. — Mod N. har man en herlig Udsigt over Horne Bugt til de høje »Fynske Alper«.

**Broholm, Horne Sogn.** Postforb. og St.: Faaborg, hvortil c. 9 Km. Ejer: *Morten Hans Mortensen*, som overtog Gaarden i 1915, er født paa Ejendommen 9. Maj 1877 og gift med *Gjertrud Johanne Elmelund*, født i Horne Sogn 29. April 1883.

Matr.-Nr. 28a af Horne. Hartkorn 5 Tdr. 1 Skp. 2½ Alb. Ejendomsskyld 32,000 Kr. Brandassurance for Bygningerne 20,500 Kr. Areal 46 Tdr. Ld., deraf



Broholm.

Ager 43, Mose 1, Skov 1, Have og Gaardsplads 1. Agermarken drives i en 8 Marksdrift: Havre, Roer, Byg, benyttet Brak, Vintersæd, Blandsæd og 2aars Græs. Jordens Bonitet er god Lermuld. Der holdes 15 Køer og 7 Stkr. Ungkvæg og Kalve af rød dansk Race, 4 Heste, 2 Plage og 4 Faar. Sidste Aar solgtes c. 20 Fedesvin.

Broholm ligger c. 1½ Km. S. for Horne By og har oprindeligt været Fæste under Grevskabet Brahesminde, men frikøbtes 1890 af Lars Mortensen, den nuv. Ejers Fader, hvis Svigerfader, Niels Nielsen, forud havde haft Gaarden i Fæste. — Jorderne er noget kuperede. Bygningerne er opførte 1912 efter Brand af Grundmur med Stentage. Paa Marken V. for Gaarden findes en af Staten fredet Kæmpehøj, kaldet »Duershøj«. — Mod S. har man herlig Udsigt over Havet til Ærø, Als og alle de omliggende Smaaøer.

**Langemosegaard, Horne Sogn.** Postforb. og St.: Faaborg, hvortil c. 7½ Km. Ejer: *Mads Marius Milling Sørensen*, som overtog Gaarden i 1894, er født i Horne Sogn 10. Decbr. 1868 og gift med *Laura Milling*, født paa Ejendommen 13. Aug. 1871.



Langemosegaard.

Matr.-Nr. 29a af Horne. Hartkorn 4 Tdr. 7 Skpr. Ejendomsskyld 24,000 Kr. Brandassurance for Bygningerne c. 16,000 Kr. Areal 41 Tdr. Ld., deraf Ager 38½, Eng 1, Mose ½, Have og Gaardsplads 1. Agermarken drives i en 7 Marksdrift: Havre, Roer, Byg, ½ Staldfoder ½ Roer, Vintersæd og 2aars Græs. Jordens Bonitet er lermuld. Der holdes 14 Køer, 8 Stkr. Ungkvæg og Kalve og 2 Tyre af rød dansk Race, 4 Heste, 2 Plage og 2 Faar. Sidste Aar solgtes c. 30 Fedesvin.

**Langemosegaard** købtes 1874 fri fra Fæste under Grevskabet Brahesminde af Lars Poulsen, hvis Plejedatter er gift med den nuv. Ejer. — Gaarden ligger c. 1½ Km. S. for Horne, omtrent midt paa sine noget kuperede Jorder, med køn Udsigt mod S. over til Ærø og Als. Bygningerne stammer fra 1849, da Gaarden udflyttedes fra Byen, og er dels af Grundmur, dels af Bindingsværk med Straatage.

**Egelund**, Horne Sogn. Postforb. og St.: Faaborg, hvortil c. 10 Km. Ejer: *Niels Sørensen Elmelund*, som overtog Gaarden i 1891, er født i Horne Sogn 17. Aug. 1858 og gift med *Karen Nielsen*, født paa Ejendommen 1. Marts 1861.

Matr.-Nr. 45a m. fl. af Horne. Hartkorn 5 Tdr. 6 Skpr. 3 Fdkr. 2¼ Alb. Ejendomsskyld 32,000 Kr. Brandassurance for Bygningerne c. 20,000 Kr. Areal 52 Tdr. Ld., deraf Ager 48¼, Mose 1¼, Skov 1½, Have og Gaardsplads 1. Agermarken drives i en 8 Marksdrift: Havre, benyttet Brak, Vintersæd, Roer, Byg, Blandsæd og 2aars Græs. Jordens Bonitet er i Halvdelen af Arealet god Lermuld, i den anden Halvdel sandmuldet. Der holdes 17 Køer, 10 Stkr. Ungkvæg og Kalve og 1 Tyr af rød dansk Race, 4 Heste, 2 Plage og 2 Faar. Sidste Aar solgtes c. 40 Fedesvin.



Egelund.

Egelund ligger smukt ved Vejen fra Horne til Bøjden med Udsigt over Havet til Als og de mange omliggende Smaaøer. 1891 frikøbtes den fra Fæste under Grevskabet Brahesminde af den daværende Fæster, Niels Hansen, som havde overtaget Fæstet efter sin Svigerfader, Rasmus Sørensen, der selv havde det efter sin Svigerfader, Jørgen Olsen. Den nuv. Ejer er Niels Hansens Svigersøn. — Gaardens Bygninger stamte. Senere byggede Længer er af Granit, og udenfor den egentlige Gaardplan ligger en Hjælm.

**Steenold**, Horne Sogn. Postforb. og St.: Faaborg, hvortil c. 6 Km. Ejer: *Peder Johansen Larsen*, som overtog Gaarden i 1896, er født i Horne Sogn 25. Marts 1865 og gift med *Marie Hansen Tornhøj*, født paa Ejendommen 12. Septbr. 1865.

Matr.-Nr. 8a af Bjerne. Hartkorn 6 Tdr. 6 Skpr. 1 Fdkr. 1 Alb. Ejendomsskyld 36,000 Kr. Brandassurance for Bygningerne c. 24,000 Kr. Areal 64 Tdr. Ld., deraf Ager 58, Eng 1, Mose 2, Skov 2, Have og Gaardsplads 1. Agermarken drives i en 8 Marksdrift: Havre, benyttet Brak, Vintersæd, Roer, Byg og 3aars Græs. Jordens Bonitet er lermuldet. Der holdes 19 Køer, 16 Stkr. Ungkvæg og Kalve og 1 Tyr af rød dansk Race blandet med Korthornsrace, 6 Heste, 2 Plage og 5 Faar. Sidste Aar solgtes c. 25 Fedesvin.

Steenold var indtil 1881 Fæste under Grevskabet Brahesminde. Den ligger paa Bjerne Mark med vid Udsigt mod N. over Faaborg Fjord og By og de høje Svaninge Bakker.

**Kildemosegaard**, Horne Sogn. Postforb. og St.: Faaborg, hvortil c. 6 Km. Ejer: *Johannes Andreas Milling*, som overtog Gaarden i 1909, er født paa Ejendommen 17. Septbr. 1879 og gift med *Kirsten Andersen*, født i Horne Sogn 21. Juli 1877.

Matr.-Nr. 19a af Bjerne. Hartkorn 8 Tdr. 3 Fdkr. 1¼ Alb. Ejendomsskyld 32,000 Kr. Brandassurance for Bygningerne c. 19,000 Kr. Areal 57 Tdr. Ld.,

deraf Ager 52½, Eng 1, Mose ½, Skov 2, Have og Gaardsplads 1. Agermarken drives i en 9 Marksdrift: Havre, benyttet Brak, Vintersæd, Blandsæd, Roer, Byg, Havre og 2aars Græs. Jordens Bonitet er god, kraftig Lermuld. Der holdes 19 Køer, 21 Stkr. Ungkvæg og Kalve og 1 Tyr af rød dansk Race, 5 Heste, 3 Plage og Føl samt 3 Faar. Sidste Aar solgtes c. 15 Fedesvin.



Kildemosegaard.

Kildemosegaard købtes i Begyndelsen af 1870erne fri fra Fæste under Grevskabet Brahesminde af Jens Milling, en Søn af den sidste Fæster, Hans Milling. Efter Jens Millings Død 1909 gik Gaarden i Arv til hans Søn, den nuv. Ejer. — Bygningerne er af Bindingsværk med Straatage, ældre, men gode og velholdte. Udsigten fra Gaarden er meget smuk. I Hestebesætningen findes nogle højt præmierede Avlsdyr.

**N. Millings Gaard** i Bjerne, Horne Sogn. Postforb. og St.: Faaborg, hvortil c. 6 Km. Ejer: *Niels Milling*, som overtog Gaarden i 1915, er født i Horne Sogn 22. Aug. 1879 og gift med *Johanne Milling*, født paa Ejendommen 16. Febr. 1886.

Matr.-Nr. 20a af Bjerne. Hartkorn 7 Tdr. 1 Skp. 3 Fdkr. 1¼ Alb. Ejendomsskyld 31,500 Kr. Brandassurance for Bygningerne c. 17,000 Kr. Areal 54 Tdr. Ld., deraf Ager 51, Skov 2, Have og Gaardsplads 1. Agermarken drives i en 8 Marksdrift: Havre, benyttet Brak, Vintersæd, Roer, Byg, Blandsæd og 2aars Græs. Jordens Bonitet er god, frugtbar Lermuld. Der holdes 15 Køer, 10 Stkr. Ungkvæg og Kalve og 1 Tyr af rød dansk Race, 6 Heste, 3 Plage og Føl samt 3 Faar. Sidste Aar solgtes c. 20 Fedesvin.



N. Millings Gaard.

Gaarden frikøbtes 1890 fra Fæste under Grevskabet Brahesminde af *Jørgen Jørgensen Milling* (død 1913), den nuv. Ejers Svigerfader. Tidligere var den gennem flere Slægtled som Fæste gaaet i Arv i samme Familie. — Bygningerne er ældre, straatækkede Bindingsværkshuse, men Gaarden agtes i en nær Fremtid udflyttet og nybygget i Midten af Marken. Udsigten fra Gaarden er meget smuk.

**Aasevang**, Horne Sogn. Postforb. og St.: Faaborg, hvortil c. 6 Km. Ejer: *Niels Jørgensen Milling*. Gaarden er bortforpagtet til *Marius Lund*, som tiltraadte Forpagtningen 1906; han er født i Bjerne 9. Novbr. 1873 og gift med *Anna Cecilie Rasmussen*, født i Svanninge Sogn 3. Decbr. 1877.

Matr.-Nr. 21a m. fl. af Bjerne. Hartkorn 7 Tdr. 5 Skpr. 2 Alb. Ejendoms- skyld 30,000 Kr. Brandassurance for Bygningerne c. 24,000 Kr. Areal 58 Tdr.



Aasevang.

Ld., deraf Ager 54, Mose  $\frac{1}{2}$ , Skov  $2\frac{1}{2}$ , Have og Gaardsplads 1. Agermarken drives i en 9 Marksdrift: Blandsæd,  $\frac{1}{2}$  Roer  $\frac{1}{2}$  Staldfoder, benyttet Brak, Vintersæd, Roer, Byg og Havre og 2aars Græs. Jordens Bonitet er tildels lermuldet. Der holdes 19 Køer, 18 Stkr. Ungkvæg og Kalve og 1 Tyr af rød dansk Race, 5 Heste og 3 Plage og Føl. Sidste Aar solgtes c. 20 Fedesvin.

Aasevang købtes 1874 fri fra Fæste under Grevskabet Brahesminde af *Niels Jørgensen Milling*, den nuv. Ejer, som fulgte efter sin Fader, *Jørgen Hansen Milling*, der 1830 havde opnaaet Fæstet ved at ægte Enken efter *Niels Nielsen Præstekjær*, som selv havde faaet Fæstet 1799. Fra 1906 er Gaarden bortforpagtet til *Marius Lund*. — Bygningerne er dels af Bindingsværk og dels af Grundmur med Straatage. Baade i Heste- og Kvægbesætningen findes gode, præmierede Avlsdyr. — Over Havet til Ærø og Als og over Faaborg Fjord til de »fynske Alper« har man fra Gaarden en herlig Udsigt.

**Rødkjærgaard**, Horne Sogn. Postforb. og St.: Faaborg, hvortil c. 10 Km. Ejer: *Lars Rasmussen Milling*, som overtog Gaarden i 1887, er født paa Horne Mark 14. April 1848 og gift med *Anine Marie Jørgensen*, født i Bøjden 4 Jan. 1870.



Rødkjærgaard.

Matr.-Nr. 3a af Bøjden. Hartkorn 5 Tdr. 6 Skpr. 3 Fdkr. Ejendomsskyld 28,000 Kr. Brandassurance for Bygningerne 19,400 Kr. Areal 50 Tdr. Ld., deraf Ager 45, Eng 1, Skov 3, Have og Gaardsplads 1. Agermarken drives i en 8 Marksdrift: Havre, benyttet Brak,  $\frac{1}{2}$  Vintersæd  $\frac{1}{2}$  Roer,  $\frac{1}{2}$  Roer  $\frac{1}{2}$  Byg, Havre, Bland-

sæd og 2aars Græs. Jordens Bonitet er god Lermuld. Der holdes 12 Køer, 12 Stkr. Ungkvæg og Kalve og 1 Tyr af rød dansk Race, 4 Heste, 2 Plage og 3 Faar. Sidste Aar solgtes c. 20 Fedesvin.

Rødkjærgaard var tidligere Fæste under Grevskabet Brahesminde, men blev 1872 frikøbt af Peder Nielsen, hvis Fader, Niels Sørensen, var den sidste Fæster i Gaarden. Af Peder Nielsen har den nuv. Ejer købt.

Af Jorderne ligger c. 34 Tdr. Ld. hjemme ved Gaarden, Resten er fraliggende c. 1 Km. mod SV. Hovedb. og den ene Længe er opført 1836 af Bindingsværk, de andre Avlsb. 1883 af Grundmur, alle med Straatage. — Paa Gaardens Mark har Staten fredlyst flere smukke Kæmpehøje. Og man har, som fra de fleste af Sognets andre Gaarde, en herlig Udsigt over Land og Hav.

**Moselund**, Horne Sogn. Postforb. og St.: Faaborg, hvortil c. 11 Km. Ejer: *H. Jørgensen Næsselund*, som overtog Gaarden i 1900, er født paa Ejendommen 6. Oktbr. 1869 og gift med *Maren Nielsen*, født i Horne Sogn 20. Aug. 1872.

Matr.-Nr. 7a m. fl. af Bøjden. Hartkorn 5 Tdr. 6 Skpr. 2 Fdkr. 2¼ Alb. Ejendomsskyld 27,000 Kr. Brandassurance for Bygningerne c. 19,000 Kr. Areal



Moselund.

47¼ Td. Ld., deraf Ager 45½, Eng ¼, Mose og Skov ½, Have og Gaardsplads 1. Agermarken drives i en 9 Marksdrift: Havre, benyttet Brak, Vintersæd, Roer, Byg, Blandsæd og 3aars Græs. Jordens Bonitet er lermuldet. Der holdes 14 Køer, 14 Stkr. Ungkvæg og Kalve og 1 Tyr af rød dansk Race, 4 Heste, 3 Plage og Føl samt 4 Faar. Sidste Aar solgtes c. 30 Fedesvin.

Moselund frikøbtes i Begyndelsen af 1870erne fra Fæste under Grevskabet Brahesminde af den daværende Fæster, *Jørgen Jørgensen*, den nuv. Ejers Fader. Den naturskønt beliggende Gaard er hovedsagelig opført i 1860erne og 70erne af Bindingsværk med Straatage. — Jorderne falder i to Afdelinger med c. 11 Tdr. Ld. ved Gaarden og Resten c. 1 Km. mod S.

**Hassenkamgaard**, Horne Sogn. Postforb. og St.: Faaborg, hvortil c. 11 Km. Ejer: *Niels Madsen*, som overtog Gaarden i 1894, er født i Horne Sogn 17. Jan. 1862 og gift med *Ane Johansen*, født paa Ejendommen 9. Oktbr. 1859.



Hassenkamgaard.

Matr.-Nr. 8a af Bøjden. Hartkorn 5 Tdr. 6 Skpr. 3 Fdkr. 1 Alb. Ejendoms- skyld 29,000 Kr. Brandassurance for Bygningerne c. 19,000 Kr. Areal 52¼ Td. Ld., deraf Ager 49½, Mose 1½, Skov 1, Have og Gaardsplads ¼. Agermarken drives i en 8 Marksdrift: Havre, benyttet Brak, Vintersæd, Roer, Byg, Blandsæd og 2aars Græs. Jordens Bonitet er god Muld, overvejende paa Lerunderlag. Der holdes 13 Køer, 10 Stkr. Ungkvæg og Kalve og 1 Tyr af rød dansk Race, 4 Heste, 3 Plage og Føl samt 2 Faar. Sidste Aar solgtes c. 30 Fedesvin.

Hassenkamgaard var fordem Fæste under Grevskabet Brahesminde, men frikøbtes i 1870erne af den nuv. Ejers Svigerfader, Johan Nielsen. Over Havet og over Horne Bugt er der en storslaet Udsigt. — Hovedparten af Bygningerne er ældre, men velholdte Bindingsværkshuse med Straatage. Hestebesætningen er af jysk Race og rummer flere præmierede Avlsdyr.

**Lavemosegaard**, Horne Sogn. Postforb. og St.: Faaborg, hvortil c. 12 Km. Ejer: *Jørgen Andersen*, som overtog Gaarden i 1909, er født i Horne Sogn 12. Aug. 1872 og gift med *Karen Sørensen*, født paa Ejendommen 14. April 1868.

Matr.-Nr. 9 af Bøjden. Hartkorn 5 Tdr. 5 Skpr. 1 Fdkr. 1¼ Alb. Ejendoms- skyld 32,000 Kr. Brandassurance for Bygningerne c. 29,000 Kr. Areal 47 Tdr.



Lavemosegaard.

Ld., deraf Ager 45¼, Mose og Skov ¼, Have og Gaardsplads 1. Agermarken drives i en 9 Marksdrift: Havre, benyttet Brak, Vintersæd, Blandsæd, Roer, Byg og 3aars Græs. Jordens Bonitet er god Muld paa Lerunderlag. Der holdes 18 Køer, 14 Stkr. Ungkvæg og Kalve og 1 Tyr af rød dansk Race, 4 Heste og 5 Faar. Sidste Aar solgtes c. 50 Fedesvin.

Lavemosegaard var i sin Tid Fæste under Grevskabet Brahesminde. Henrik Andersen var den sidste Fæster; han afstod 1865 Fæstet til sin Svigersøn, Peder Sørensen, som 1874 frikøbte Gaarden og var dens Ejer til sin Død 1886. Hans Enke sad derefter inde med den, til hun 1909 skødede den til sin Svigersøn, den nuv. Ejer. — Gaarden ligger smukt ved Vejen V. paa fra Bøjden ud til Stranden med vid Udsigt over Hav og Land. Bygningerne er dels af Grundmur, dels af Bindingsværk.

**Rosenvang**, Horne Sogn. Postforb. og St.: Faaborg, hvortil c. 10 Km. Ejer: *Grevskabet Brahesminde*. Gaarden er bortfæstet til *Anton Moustgaard*, som overtog Fæstet 1907; han er født i Gimsing Sogn ved Struer 23. Septbr. 1867 og gift med *Johanne Marie Christensen*, født paa Ejendommen 27. Febr. 1886.

Matr.-Nr. 10 af Bøjden. Hartkorn 5 Tdr. 7 Skpr. 1 Fdkr. ¼ Alb. Ejendoms- skyld 30,000 Kr. Brandassurance for Bygningerne c. 24,000 Kr. Areal 49 Tdr. Ld., deraf Ager 45, Skov 3, Have og Gaardsplads 1. Agermarken drives i en 8 Marksdrift: Havre, benyttet Brak, Rug, Roer, Byg, Blandsæd og 2aars Græs. Jordens Bonitet er lidt letmuldet. Der holdes 14 Køer, 16 Stkr. Ungkvæg og Kalve og 1 Tyr af rød dansk Race, 4 Heste, 3 Plage og Føl samt 2 Faar. Sidste Aar solgtes c. 50 Fedesvin.

Rosenvang er Livsfæste under Grevskabet Brahesminde. Af Fæstere nævnes Christian Christensen, der efterfulgtes af sin Søn, Søren Christensen (død 1890), hvis

Enke sytten Aar senere overdrog Gaarden til sin Svigersøn, den nuv. Ejer. — Hovedb., opført 1905, og Svinestalden er af Grundmur med Stentage, de andre Avlsb. er ældre,



Rosenvang.

men velholdte Bindingsværkshuse med Straatage. — Paa Marken V. for Gaarden ligger en stor, fredlyst Stendysse, og Udsigten over Havet til Als og over Horne Bugt til de »fynske Alper« er meget smuk.

**Grevlerupgaard**, Horne Sogn. Postforb. og St.: Faaborg, hvortil c. 13 Km. Ejer: *Jørgen Aug. Pedersen*, som overtog Gaarden i 1914, er født paa Ejendommen 14. Juni 1886.

Matr.-Nr. 11 m. fl. af Bøjden. Hartkorn 5 Tdr. 5 Skpr. 3 Fdkr. 1¼ Alb. Ejendomsskyld 30,000 Kr. Brandassurance for Bygningerne c. 24,000 Kr. Areal 54 Tdr. Ld., deraf Ager 52, Mose og Skov 1, Have og Gaardsplads 1. Agermar-



Grevlerupgaard.

ken drives i en 8 Marksdrift: Havre, benyttet Brak, ½ Vintersæd ½ Byg, ½ Byg ½ Roer, Blandsæd og 3aars Græs. Jordens Bonitet er lermuldet. Der holdes 15 Køer, 17 Stkr. Ungkvæg og Kalve og 1 Tyr af rød dansk Race, 4 Heste, 2 Plage og 4 Faar. Sidste Aar solgtes c. 45 Fedesvin.

Grevlerupgaard ligger ved Vejen fra Bøjden mod V. ud til Stranden med vid og smuk Udsigt over Land og Hav. 1873 frikøbtes den fra Fæste under Grevskabet Brahesminde af den daværende Fæster, *Jørgen Madsen*, som 1885 efterfulgtes af sin Stedsøn, *Frederik Suhm Pedersen*, den nuv. Ejers Fader.

Hovedb. er opført 1866, er tækket med Tegl og er af Grundmur ligesom Svinestalden; de andre Avlsb. er af Bindingsværk med Straatage.

**Thueagergaard**, Horne Sogn. Postforb. og St.: Faaborg, hvortil c. 13 Km. Ejer: *Anders Peder Mortensen*, som overtog Gaarden i 1874, er født paa Ejendommen 28. Maj 1843 og gift med *Ane Marie Mortensen*, født i Horne Sogn 17. Decbr. 1848.



Matr.-Nr. 15a af Bøjden. Hartkorn 5 Tdr. 4 Skpr. 3 Fdkr. 2½ Alb. Ejendoms-skyld 29,000 Kr. Brandassurance for Bygningerne 22,700 Kr. Areal 60 Tdr. Ld., deraf Ager 59, Have og Gaardsplads 1. Agermarken drives i en 9 Marksdrift: Havre, benyttet Brak, Vintersæd, Roer, Byg, Blandsæd og 3aars Græs. Jordens Bonitet er god, frugtbar Lermuld. Der holdes 16 Køer, 10 Stkr. Ungkvæg og Kalve og 1 Tyr af rød dansk Race, 5 Heste, 1 Plag og 5 Faar. Sidste Aar solgtes c. 25 Fedesvin.



Thueagergaard.

Thueagergaard ligger blandt Udflyttergaardene V. for Bøjden. 1874 frikøbtes den fra Fæste under Grevskabet Brahesminde af den nuv. Ejer, hvis Fader, Morten Andersen, og Farfader, Anders Frandsen, begge havde haft den i Fæste.

Bygningerne er hovedsagelig opførte 1807 af Bindingsværk, kun den n. Længe er opført 1888 af Grundmur, alle med Straatage. NØ. for Gaarden ligger paa dens Mark en fredlyst Stendyssé. Og fra Kystlinierne rundt om har man en malerisk Udsigt til Helgenæs, Als og Sønderjylland.

**Lindegaard, Horne Sogn. Postforb. og St.: Faaborg, hvortil c. 10 Km. Ejer: Hans Chr. Rasmussen, som overtog Gaarden i 1912, er født i Bøjden 14. Juli 1852 og gift med Ane Andersen, født i Bjerne 30. Aug. 1854.**



Lindegaard.

Matr.-Nr. 16a m. fl. af Bøjden. Hartkorn 5 Tdr. 6 Skpr. 2 Fdkr. 2¼ Alb. Ejendomsskyld 28,500 Kr. Brandassurance for Bygningerne 19,200 Kr. Areal 48¼ Td. Ld., deraf Ager 46, Skov 2, Have og Gaardsplads ¼. Agermarken drives i en 8 Marksdrift: Havre, benyttet Brak, Vintersæd, Roer, Byg, Blandsæd og 2aars Græs. Jordens Bonitet er god Muld paa Lerunderlag. Der holdes 13 Køer, 10 Stkr. Ungkvæg og Kalve og 1 Tyr af rød dansk Race, 4 Heste, 1 Plag og 3 Faar. Sidste Aar solgtes c. 25 Fedesvin.

Lindegaard købtes i Begyndelsen af 1870erne fri fra Fæste under Grevskabet

Brahesminde af Henrik Krog, der 1907 solgte Gaarden til Rasmus Nielsen, af hvem den nuv. Ejer har købt.

Med herlig Udsigt til Als og over Horne Bugt til de »fynske Alper« ligger den gamle, kønne Gaard i den ø. Side af sine let bølgede Jorder. Bygningerne er af Bindingsværk med Straatage. Ældst er den ø. Længe, som i en Stolpe bærer 1689 indhugget.

**Enggaard**, Heden Sogn. Postforb. og St.: Allested, hvortil c. 3½ Km. Gaarden ligger c. 18 Km. fra Faaborg. Ejer: *Christian Pedersen Veilbæk*, som overtog Gaarden i 1912, er født i Bellinge 10. Marts 1857 og gift med *Hansine Petrine Christiansen*, født i Vejle ved Allested 4. Marts 1868.

Matr.-Nr. 1a af Heden. Hartkorn 5 Tdr. 5 Skpr. 1 Fdkr. ½ Alb. Ejendoms-skyld 31,000 Kr. Brandassurance for Bygningerne c. 19,000 Kr. Areal 38½ Td. Ld., deraf Ager 28½, Eng 1, Skov 3, Græsningsjord 5, Have og Gaardsplads 1. Agermarken drives i en 8 Marksdrift: Havre, benyttet Brak, Byg, Roer, Byg, Havre og 2aars Græs. Jordens Bonitet er god, frugtbar Lermuld. Der holdes 9 Køer, 8 Stkr. Ungkvæg og Kalve og 1 Tyr af rød dansk Race, 2 Heste, 2 Plage og 4 Faar. Sidste Aar solgtes c. 25 Fedesvin.

Enggaard hørte i gammel Tid under Præstegaarden som Mensalgods. Agermarken strækker sig mod N., medens Skoven er fraliggende mod S. Bygningerne er opførte 1913 efter Brand af Grundmur med Stentage.

**Kongshøj**, Heden Sogn. Postforb. og St.: Allested, hvortil c. 3½ Km. Gaarden ligger c. 18 Km. fra Faaborg. Ejer: *Grevskabet Muckadell*. Gaarden er bortfæstet til *Christen Skov*, som overtog Fæstet 1890; han er født i Allested 30. Novbr. 1855 og gift med *Rasmine Marie Hansen*, født i Heden 17. Maj 1860.

Matr.-Nr. 13 af Heden. Hartkorn 6 Tdr. 2¼ Alb. Ejendomsskyld 35,000 Kr. Brandassurance for Bygningerne c. 24,000 Kr. Areal 52 Tdr. Ld., deraf Ager 50,



Kongshøj.

Mose 1, Have og Gaardsplads 1. Agermarken drives i en 8 Marksdrift: Havre, benyttet Brak, Vintersæd, Roer, Byg, Blandsæd og 2aars Græs. Jordens Bonitet er dels ler-, dels letmuldet. Der holdes 14 Køer og 12 Stkr. Ungkvæg og Kalve af rød dansk Race, 4 Heste, 3 Plage og Føl samt 2 Faar. Sidste Aar solgtes c. 30 Fedesvin.

Kongshøj er Livsfæste under Grevskabet Muckadell. Af Fæstere nævnes Peder Jørgensen og efter ham hans Søn, Søren Pedersen, hvorpaa Fæstet overtoges af den nuv. Fæster. — Bygningerne er opførte efter Brand 1912 af Grundmur med Stentage. Elektrisk Lys og Kraft er installeret, og Gaarden har sit eget Vandværk.

Gaardens Navn stammer fra et Sagn om »Kongshøj«, der ligger paa dens Mark, hvor der i sin Tid blev fundet Murrester og sammensmeltet Jærn og Kul. En dansk Konge skal for mangfoldige Aar siden have lagt denne Borg øde til Straf for dens Besidders Røverferd.

**Ensomhed**, Heden Sogn. Postforb. og St.: Allested, hvortil c. 3½ Km. Gaarden ligger c. 18 Km. fra Faaborg. Ejer: *Grevskabet Muckadell*. Gaarden er

bortfæstet til *F. Hempel Syberg*, der har bortforpagtet den til Enkefru *Sofie Pedersen*, f. *Render*, som overtog Fæstet i 1914 ved hendes Mands, *Jens Pedersens* Død. Fru Pedersen er født i Allerup 21. Septbr. 1867.

Matr.-Nr. 14 m. fl. af Heden. Hartkorn 5 Tdr. 5 Skpr. 2½ Alb. Ejendomsskyld 31,000 Kr. Brandassurance for Bygningerne c. 20,000 Kr. Areal 50 Tdr. Ld., deraf Ager 40, Eng 3, Mose 5½, Skov ½, Have og Gaardsplads 1. Agermarken drives i en 11 Marksdrift: Havre, benyttet Brak, Vintersæd, Roer, Byg, Blandsæd, Roer, Byg, Havre og 2aars Græs. Jordens Bonitet er god Lermuld. Der holdes 14 Køer, 15 Stkr. Ungkvæg og Kalve og 1 Tyr af rød dansk Race, 4 Heste, 4 Plage og Føl samt 2 Faar. Sidste Aar solgtes c. 5 Fedesvin og c. 80 Maanedsgrise.

Ensomhed er Livsfæste under Grevskabet Muckadell. Den ligger tæt V. for Heden og er helt af Bindingsværk med Straatage.

**Vestergaard**, Heden Sogn. Postforb. og St.: Allested, hvortil c. 3½ Km. Gaarden ligger c. 18 Km. fra Faaborg. Ejer: *Grevskabet Muckadell*. Gaarden er bortfæstet til *Jens Andersen*, som overtog Fæstet i 1915; han er født paa Ejendommen 25. Febr. 1877 og gift med *Thora Pedersen*, født i Vester Hæsing 12. Maj 1883.

Matr.-Nr. 15 af Heden. Hartkorn 5 Tdr. 2 Skpr. 2 Fdkr. Ejendomsskyld 32,000 Kr. Brandassurance for Bygningerne c. 20,000 Kr. Areal 47 Tdr. Ld., deraf



Vestergaard.

Ager 40, Eng og Mose 5, Skov 1, Have og Gaardsplads 1. Agermarken drives i en 8 Marksdrift: Havre, benyttet Brak, Vintersæd, Roer, Byg, Havre og 2aars Græs. Jordens Bonitet er god Lermuld. Der holdes 12 Køer, 12 Stkr. Ungkvæg og Kalve og 1 Tyr af rød dansk Race, 4 Heste, 1 Plag og 2 Faar. Sidste Aar solgtes c. 100 Fedesvin.

Vestergaard er Livsfæste under Grevskabet Muckadell. Af Fæstere nævnes *Jens Knudsen*, som i 1860erne efterfulgtes af *Anders Jørgen Andersen*, den nuv. Fæsters Fader. — Bygningerne er af Grundmur med Stentage, Laden er af Brædder med Paptag, alt opført 1915. Gaarden har sit eget Vandværk, og elektrisk Lys og Kraft er installeret.

**Bækgaard**, Heden Sogn. Postforb. og St.: Allested, hvortil c. 3½ Km. Gaarden ligger c. 18 Km. fra Faaborg. Ejer: *Grevskabet Muckadell*. Gaarden er bortfæstet til *Hans Hansen*, som overtog Fæstet i 1908; han er født i Sønder Broby 1. Decbr. 1882 og gift med *Ingeborg Marie Mogensen*, født sammesteds 4. Marts 1883.

Matr.-Nr. 16 af Heden. Hartkorn 5 Tdr. 4 Skpr. 2 Fdkr. 2½ Alb. Ejendomsskyld 34,000 Kr. Brandassurance for Bygningerne c. 19,000 Kr. Areal 50 Tdr. Ld., deraf Ager 48, Skov 1, Have og Gaardsplads 1. Agermarken drives i en 8 Marksdrift: Havre, benyttet Brak, Vintersæd, Roer, Byg, Havre og 2aars Græs. Jordens Bonitet er god Lermuld paa Lerunderlag. Der holdes 12 Køer, 15 Stkr. Ungkvæg og Kalve og 1 Tyr af rød dansk Race, 4 Heste, 2 Plage og 2 Faar. Sidste Aar solgtes c. 30 Fedesvin og c. 100 Maanedsgrise.

Bækgaard er Livsfæste under Grevskabet Muckadell. Den forrige Fæster af Gaarden var N. P. Greve. — Bygningerne er af Grundmur og Bindingsværk; Hovedb.,



Bækgaard.

opført 1913, og den v. Længe har Stentage, de andre Avlsb. har Straatage. De faste Maskiner drives ved Elektricitet og Vindmotor.

**G1. Hedengaard**, Heden Sogn. Postforb. og St.: Allested, hvortil c. 3½ Km. Gaarden ligger c. 18 Km. fra Faaborg. Ejer: *Lars Rasmussen*, som overtog Gaarden i 1895, er født i Fangel 8. Juni 1852 og gift med *Maren Kirstine Hansen*, født i Heden 27. Jan. 1850.

Matr.-Nr. 17a m. fl. af Heden. Hartkorn 5 Tdr. 4 Skpr. 2 Fdkr. 2¼ Alb. Ejendomsskyld 33,000 Kr. Brandassurance for Bygningerne c. 20,000 Kr. Areal 49 Tdr. Ld., deraf Ager 46¼, Mose 1, Skov ¼, Have og Gaardsplads 1. Ager-



G1. Hedengaard.

marken drives i en 8 Marksdrift: Havre, delvis benyttet Brak, Vintersæd, Byg, Havre og 3aars Græs. Jordens Bonitet er lermuldet. Der holdes 10 Køer, 12 Stkr. Ungkvæg og Kalve og 1 Tyr af rød dansk Race, 4 Heste, 2 Plage og Føl samt 3 Faar. Sidste Aar solgtes c. 10 Fedesvin.

G1. Hedengaard er Arvefæste under Graabrødre Hospital i Odense. Den ejedes ved Midten af forrige Aarh. af Christen Pedersen, der 1868 efterfulgtes af sin Søn, Anders Christensen (død 1890), hvis Enke fem Aar efter hans Død ægtede den nuv. Ejer. — Jorderne ligger samlede SØ. for Gaarden, der helt er af Bindingsværk, undtagen den grundmurede ø. Længe; Hovedb. har Stentag, Avlsb. Straatage. De faste Maskiner drives ved Elektricitet fra Værket i Heden.

**Gammelgaard**, Heden Sogn. Postforb. og St.: Allested, hvortil c. 2½ Km. Gaarden ligger c. 18 Km. fra Faaborg. Ejer: *Jørgen Hansen Jeppesen*, som overtog Gaarden i 1914, er født i Sørslev 19. Septbr. 1881 og gift med *Sophie Troldager*, født i København 19. Aug. 1885.

Matr.-Nr. 19a m. fl. af Heden. Hartkorn 4 Tdr. Ejendomsskyld 25,000 Kr. Brandassurance for Bygningerne c. 18,000 Kr. Areal 34 Tdr. Ld., deraf Ager 27, Eng 4½, Skov 1½, Have og Gaardsplads 1. Agermarken drives i en 8 Marksdrift: Havre, benyttet Brak, Vintersæd, Roer, Byg, Blandsæd og 2aars Græs. Jordens Bonitet er god Lermuld. Der holdes 9 Køer og 6 Stkr. Ungkvæg og Kalve af rød dansk Race og 3 Heste. Sidste Aar solgtes c. 30 Fedesvin.



Gammelgaard.

Gammelgaard var tidligere Fæste under Grevskabet Muckadell. Den nuv. Ejer har købt den af Mads Rasmussen, som i en lang Aarrække var dens Ejer, og hvis Slægt den gennem mange Generationer havde tilhørt. — Agermarken ligger N. for Gaarden, Engen c. 1 Km. mod V. Bygningerne er af Bindingsværk med Straatage, ældre, men velholdte. Elektrisk Lys og Kraft er indlagt.

**Bankegaarden**, Heden Sogn. Postforb. og St.: Allested, hvortil c. 3½ Km. Gaarden ligger c. 18 Km. fra Faaborg. Ejer: *Peder Christensen*, som overtog Gaarden i 1911, er født i Heden Sogn 21. Septbr. 1872 og gift med *Karen Marie Knudsen Grønnegaard*, født sammesteds 3. Maj 1879.

Matr.-Nr. 20a af Heden. Hartkorn 5 Tdr. 1 Skp. 1 Fdkr. 1¼ Alb. Ejendomsskyld 30,000 Kr. Brandassurance for Bygningerne c. 18,000 Kr. Areal 42 Tdr. Ld., deraf Ager 34½, Eng 4, Mose 2, Skov ½, Have og Gaardsplads 1. Agermarken drives i en 8 Marksdrift: Havre, benyttet Brak, Vintersæd, Roer, Byg,



Bankegaarden.

Blandsæd og 2aars Græs. Jordens Bonitet er god, frugtbar Muld paa Lerunderlag. Der holdes 12 Køer, 6 Stkr. Ungkvæg og Kalve og 1 Tyr af rød dansk Race, 4 Heste, 2 Plage og 4 Faar. Sidste Aar solgtes c. 50 Fedesvin.

Bankegaarden skal være gammelt Selveje. Den nuv. Ejer har købt den af Hans Banke, som 1881 havde købt den af Erik Jensen, der havde den efter sin Fader. — Bygningerne bestaar af Hovedb., opført i 1850erne, og af en meget stor Avlsb., 36 M. lang og 26 M. dyb med høj Trimpel og Paptag, opført 1894. Elektrisk Lys og Kraft er indlagt.

**Søgaard**, Heden Sogn. Postforb. og St.: Allested, hvortil c. 8 Km. Gaarden ligger c. 18 Km. fra Odense. Ejer: *Lars Hansen*, som overtog Gaarden i 1908,

er født i Haarby 1. Jan. 1872 og gift med *Johanne Marie Christensen*, født i Brahetrolleborg Sogn 8. Septbr. 1868.

Matr.-Nr. 24a m. fl. af Heden. Hartkorn 4 Skpr. 1 Fdkr. 2¼ Alb. Ejendoms- skyld 28,000 Kr. Brandassurance for Bygningerne c. 20,000 Kr. Areal 52 Tdr. Ld., deraf Ager 48½, Mose 1½, Skov 1, Have og Gaardsplads 1. Agermarken



Søgaard.

drives i en 8 Marksdrift: Havre, Helbrak, Vintersæd, Roer, Byg, Blandsæd og 2aars Græs. Jordens Bonitet er dels ler-, dels letmuldet. Der holdes 17 Køer, 8 Stkr. Ungkvæg og Kalve og 1 Tyr af rød dansk Race, 4 Heste, 4 Plage og Føl samt 1 Faar. Sidste Aar solgtes c. 20 Fedesvin.

Søgaard, der ligger ved Vejen fra Heden til Gjesteleve, har den nuv. Ejer købt af Hans Lange. Jorderne er noget bølgeformede. Bygningerne er opførte 1910—12 af Grundmur med Stentage. Petroleumsmotor er installeret.

**Lydenkildegaard**, Herringe Sogn. Postforb. og St.: Rudme, hvortil c. 1½ Km. Gaarden ligger c. 22 Km. fra Svendborg. Ejer: *Johannes Jørgensen Bonde*, som overtog Gaarden i 1880. Gaarden er fra 1914 bortforpagtet til Ejerens Søn, *Laurits Bonde*, der er født paa Ejendommen 14. Novbr. 1884 og gift med *Elna Hastrup Pedersen*, født i Silkeborg 9. Marts 1890.



Lydenkildegaard.

Matr.-Nr. 8a m. fl. af Herringe. Hartkorn 4 Tdr. 5 Skpr. 2¼ Alb. Ejendoms- skyld 33,000 Kr. Brandassurance for Bygningerne c. 21,000 Kr. Areal 42 Tdr. Ld., deraf Ager 38½, Eng 1½, Mose ½, Skov ½, Have og Gaardsplads 1. Ager- marken drives i en 7 Marksdrift: Roer, Byg, Vintersæd, Roer, Blandsæd og 2aars Græs. Jordens Bonitet er god Lermuld. Der holdes 15 Køer, 15 Stkr. Ungkvæg

og Kalve og 1 Tyr af rød dansk Race, 4 Heste og 2 Plage. Sidste Aar solgtes c. 100 Fedesvin.

Lydenkildeggaard hørte i sin Tid under Fjellebro. Senere var Hans Madsen dens Ejer og efter ham Niels Sofus Hansen, af hvem den nuv. Ejer har købt. — Ældst er Laden, som er af Bindingsværk, medens Hovedb. og de andre Avlsb. er opført 1880 af Grundmur, tækkede med Straa. Elektrisk Lys og Kraft er indlagt. Mod S. har man fra Gaarden smuk Udsigt til Fjellebro Storskov.

**Møllemosegaard**, Hillerslev Sogn. Postforb. og St.: Højrup, hvortil c. 2 Km. Gaarden ligger c. 15 Km. fra Faaborg. Ejer: *Ludvig Schroll*, som overtog Gaarden i 1905, er født paa Ejendommen 14. Jan. 1873 og gift med *Ane Marie Hansen Engstrup*, født i Sallinge 6. Juni 1878.

Matr.-Nr. 2a af Nybølle Hovedgaard. Hartkorn 6 Tdr. 2¼ Alb. Ejendoms-skyld 32,000 Kr. Brandassurance for Bygningerne 23,500 Kr. Areal 73 Tdr. Ld., deraf Ager 44½, Eng og Mose 23, Skov 4, Have og Gaardsplads 1½. Af Agermarken drives 22½ Td. Ld. i en 8 Marksdrift: Havre, benyttet Brak, Vintersæd, Roer, ½ Byg ½ Havre, Blandsæd og 2aars Græs. Jordens Bonitet er dels ler-



Møllemosegaard.

muldet, dels sandmuldet. Der holdes 10 Køer, 13 Stkr. Ungkvæg og Kalve og 1 Tyr af rød dansk Race, 4 Heste, 3 Plage og Føl samt 2 Faar. Sidste Aar solgtes c. 20 Fedesvin.

Møllemosegaard ligger tæt S. for Assens-Ørbæk Landevej. Omkring 1800 frikøbtes den fra Fæste under Fjellebro vistnok af Prokurator la Cour, efter hvem Gaarden 1823 blev solgt ved Auktion til Jungclausen, den 1835 solgte til Kongstad, som 1837 solgte til Ludvig Schroll. Hans Søn, Hans Henning Schroll, overtog 1871 Gaarden, og den nuv. Ejer er Søn af ham.

Jorderne er noget kuperede. Bygningerne er dels af Grundmur, dels af Bindingsværk. Alle Avlsb. har Straatage. I Hestebesætningen, som er af jysk Race, findes flere præmierede Avlsdyr. — Paa Gaardens Mark fandtes 1830 et betydeligt Fund, Rester af Vognbeslag fra Oldtiden, Ridetøjer, Skelettet af et Menneseke og af en Hest og flere Urner, hvilket alt er indlemmet i Oldnordisk Museum.

**Kjærsgaard**, Hillerslev Sogn. Postforb. og St.: Espe, hvortil c. 2½ Km. Gaarden ligger c. 15 Km. fra Faaborg. Ejer: *Hans Bonnesen*, som overtog Gaarden i 1894, er født paa Ejendommen 19. Maj 1866 og gift med *Karen Johansen*, født i Sallinge 2. Novbr. 1867.

Matr.-Nr. 4a m. fl. af Nybølle. Hartkorn 6 Tdr. 5 Skpr. 2 Fdkr. 2 Alb. Ejendoms-skyld 34,000 Kr. Brandassurance for Bygningerne c. 21,000 Kr. Areal 63 Tdr. Ld., deraf Ager 55, Eng 2, Mose 4, Skov ¾, Have og Gaardsplads 1¼. Agermarken drives i en 8 Marksdrift: Havre, delvis benyttet Brak, Vintersæd, Roer, Byg, Blandsæd og 2aars Græs. Jordens Bonitet er god Lermuld. Der holdes 14 Køer, 10 Stkr. Ungkvæg og Kalve og 1 Tyr af rød dansk Race, 4 Heste og 2 Plage. Sidste Aar solgtes c. 40 Fedesvin.

Kjærsgaard blev omkring 1800 frikøbt fra Fæste under Fjellerup af Bonne

Rasmussen, fra hvem den gik i Arv til hans Søn, Rasmus Bonnesen, hvis Søn, Bonne Rasmussen, den nuv. Ejers Fader, overtog Gaarden 1855. — Den v. Længe er opført



Kjærsgaard.

1909 af Grundmur, de andre Bygninger er ældre, men velholdte Bindingsværkshuse, alt tækket med Straa. Petroleumsmotor er installeret. — I Hestebesætningen findes flere præmierede Avlsdyr.

**Elmegaard**, Hillerslev Sogn. Postforb. og St.: Højrup, hvortil c. 2 Km. Gaarden ligger c. 15 Km. fra Faaborg. Ejer: *Grevskabet Muckadell*. Gaarden er bortfæstet til *Peder Chr. Larsen*, som overtog Fæstet i 1887; han er født i Dristrup Sogn 17. Marts 1857 og gift med *Hansine Pedersen*, født 9. Juli 1864.

Matr.-Nr. 2a af Overhillerslev. Hartkorn 6 Tdr. 3 Skpr. 3 Fdkr. 1 Alb. Ejendomsskyld 27,000 Kr. Brandassurance for Bygningerne 15,700 Kr. Areal



Elmegaard.

54 Tdr. Ld., deraf Ager 50%, Eng ¼, Mose 1½, Have og Gaardsplads 1. Agermarken drives i en 8 Marksdrift: Havre, benyttet Brak, Vintersæd, Byg, Roer, Havre og 2aars Græs. Jordens Bonitet er god Muld, delvis paa Lerunderlag. Der holdes 15 Køer, 10 Stkr. Ungkvæg og Kalve og 1 Tyr af rød dansk Race, 4 Heste, 2 Plage og 2 Faar. Sidste Aar solgtes c. 30 Fedesvin.

Elmegaard er Livsfæste under Grevskabet Muckadell. Den ældst kendte Fæster er Anders Andersen, som 1873 efterfulgtes af sin Svigersøn, Hans Christensen, efter hvem den nuv. Fæster overtog Gaarden. — Bygningerne er opførte i 1830erne af Bindingsværk med Straatage.



**Margrethesminde**, Hillerslev Sogn. Postforb. og St.: Højrup, hvortil c. 2 Km. Gaarden ligger c. 15 Km. fra Faaborg. Ejer: *Grevskabet Muckadell*. Gaarden er bortfæstet til *Peder Laurs Pedersen*, som overtog Fæstet i 1907; han er født i Kilderup 16. April 1867 og gift med *Karen Kyed*, født i Jylland 11. Juni 1877.

Matr.-Nr. 3a m. fl. af Overhillerslev. Hartkorn 6 Tdr. 5 Skpr. 2 Fdkr. Ejendomsskyld 30,000 Kr. Brandassurance for Bygningerne 17,800 Kr. Areal 57 Tdr. Ld., deraf Ager 50½, Eng 2, Mose 2, Skov 1½, Have og Gaardsplads 1. Ager-



Margrethesminde.

marken drives i en 8 Marksdrift: Havre, Roer, Byg, Brak, Vintersæd, Blandsæd og 2aars Græs. Jordens Bonitet er god Lermuld. Der holdes 13 Køer, 13 Stkr. Ungkvæg og Kalve og 1 Tyr af rød dansk Race, 4 Heste og 2 Plage. Sidste Aar solgtes c. 10 Fedesvin, c. 50 Maanedsgriise og 70 Grisesøer.

Margrethesminde er Livsfæste under Grevskabet Muckadell. Gennem mange Aar var den bortfæstet til Jokum Hansen, hvis Fædrenegaard den var, og da han døde først i 1880erne, sad hans Enke med Fæstet lige til 1907, da den nuv. Fæster overtog Bedriften. — Bygningerne er af Bindingsværk med Straatage.

**Kløverpris**, Hillerslev Sogn. Postforb. og St.: Højrup, hvortil c. 2 Km. Gaarden ligger c. 15 Km. fra Faaborg. Ejer: *Grevskabet Muckadell*. Gaarden er bortfæstet til *Christen Hansen Kløverpris*, som overtog Fæstet i 1908; han er født



Kløverpris.

i Brahetrolleborg Sogn 18. April 1879 og gift med *Kathrine Pedersen Krog*, født i Hillerslev Sogn 29. Decbr. 1881.

Matr.-Nr. 4a af Overhillerslev. Hartkorn 6 Tdr. 5 Skpr. 1 Fdkr. 2½ Alb. Ejendomsskyld 32,000 Kr. Brandassurance for Bygningerne c. 16,000 Kr. Areal

50 Tdr. Ld., deraf Ager 42½, Eng 6½, Have og Gaardsplads 1. Agermarken drives i en 8 Marksdrift: Havre, delvis benyttet Brak, Vintersæd, Byg, Roer, Blandsæd og 2aars Græs. Jordens Bonitet er god Lermuld. Der holdes 14 Køer, 11 Stkr. Ungkvæg og Kalve og 1 Tyr af rød dansk Race, 4 Heste, 4 Plage og Føl samt 4 Faar. Sidste Aar solgtes c. 20 Fedesvin.

Kløverpris, der er Livsfæste under Grevskabet Muckadell, var i sin Tid bortfæstet til Anders Hansen, efter hvis Død Bedriften blev overdraget til den nuv. Fæster. —Bygningerne er væsentligst af Bindingsværk med Straatage.

**Højgaard**, Hillerslev Sogn. Postforb. og St.: Højrup, hvortil c. 2 Km. Gaarden ligger c. 15 Km. fra Faaborg. Ejer: *Grevskabet Muckadell*. Gaarden er bortfæstet til *Erik Andersen*, som overtog Fæstet i 1872; han er født paa Ejendommen 8. Juli 1844 og gift med *Birthe Marie Mortensen*, født i Nederhillerslev 16. Juli 1844.

Matr.-Nr. 5a af Overhillerslev. Hartkorn 6 Tdr. 6 Skpr. ½ Alb. Ejendoms-skyld 33,000 Kr. Brandassurance for Bygningerne c. 22,000 Kr. Areal 50 Tdr. Ld., deraf Ager 44, Eng 3, Mose 2, Have og Gaardsplads 1. Agermarken drives i en 8 Marksdrift: Havre, benyttet Brak, Vintersæd, Roer, Byg, Havre og 2aars Græs. Jordens Bonitet er lermuldet. Der holdes 12 Køer, 10 Stkr. Ungkvæg og Kalve og 1 Tyr af rød dansk Race, 4 Heste, 3 Plage og Føl samt 2 Faar. Sidste Aar solgtes c. 15 Fedesvin og c. 100 Maanedsgriise.

Højgaard er Livsfæste under Grevskabet Muckadell. Den nuv. Fæster har overtaget Fæstet efter sin Fader, Anders Eriksen. — Jorderne ligger over et højt, men forholdsvis jævnt Terræn. Bygningerne er opførte efter Brand 1884 af Grundmur med Straatage.

**Rudbjerggaard**, Hillerslev Sogn. Postforb. og St.: Højrup, hvortil c. 1½ Km. Gaarden ligger c. 15 Km. fra Faaborg. Ejer: *Grevskabet Muckadell*. Gaarden er bortfæstet til *Lars Nielsen*, som overtog Fæstet i 1898; han er født i Brahetrolleberg Sogn 23. April 1866 og gift med *Anna Rasmine Rasmussen*, født sammesteds 31. Maj 1870.

Matr.-Nr. 6a af Overhillerslev. Hartkorn 6 Tdr. 7 Skpr. 3 Fdkr. 1½ Alb. Ejendomsskyld 32,000 Kr. Brandassurance for Bygningerne c. 22,000 Kr. Areal



Rudbjerggaard.

56¼ Td. Ld., deraf Ager 50¼, Eng 2, Mose 2, Skov 1, Have og Gaardsplads 1. Agermarken drives i en 8 Marksdrift: Havre, benyttet Brak, Vintersæd, Roer, Byg, Blandsæd og 2aars Græs. Jordens Bonitet er dels ler-, dels letmuldet. Der holdes 14 Køer, 10 Stkr. Ungkvæg og Kalve og 1 Tyr af rød dansk Race, 4 Heste, 4 Plage og Føl samt 3 Faar. Sidste Aar solgtes c. 20 Fedesvin.

Rudbjerggaard, der ligger tæt S. for Hillerslev Kirke, er Livsfæste under Grevskabet Muckadell. Den nuv. Fæster har faaet Gaarden efter Mads Hansen, der havde Fæstet efter sin Fader, Hans Rasmussen. — 1914 er der bygget en ny, grundmuret, teglhængt Hovedb. i Villastil; Avlsb. er derimod opførte omkring 1870 af Bindingsværk med Straatage.

**Fr. Ellegaards Gaard** i Hillerslev, Hillerslev Sogn. Postforb. og St.: Højrup, hvortil c. 1½ Km. Gaarden ligger c. 15 Km. fra Faaborg. Ejer: *Grevskabet*

*Muckadell.* Gaarden er bortfæstet til *Frederik Ellegaard*, som overtog Fæstet i 1901; han er født i Haarby 5. Febr. 1857 og gift med *Nicoline Andersen*, født sammesteds 2. Juni 1870.

Matr.-Nr. 8a m. fl. af Hillerslev. Hartkorn 6 Tdr. 6 Skpr. 1 Fdkr. 1¼ Alb. Ejendomsskyld 32,000 Kr. Brandassurance for Bygningerne c. 21,000 Kr. Areal 54 Tdr. Ld., deraf Ager 49, Mose 4, Have og Gaardsplads 1. Agermarken drives i en 8 Marksdrift: Havre, delvis benyttet Brak, Vintersæd, Byg, Roer, Blandsæd og 2aars Græs. Jordens Bonitet er lermuldet. Der holdes 12 Køer, 12 Stkr. Ungkvæg og Kalve og 1 Tyr af rød dansk Race, 4 Heste, 4 Plage og Føl samt 2 Faar. Sidste Aar solgtes c. 20 Fedesvin.

Gaarden ligger i Nederhillerslev. Den er Livsfæste under Grevskabet *Muckadell* og var bortfæstet til *Hans Nielsen* og senere til *Jørgen Hansen*, før den nuv. Fæster kom til. Bygningerne er opførte 1872 efter Brand, Hovedb. af Grundmur, Avlsb. af Bindingsværk.

**Aagaard**, Hillerslev Sogn. Postforb. og St.: Højrup, hvortil c. 1½ Km. Gaarden ligger c. 15 Km. fra Faaborg. Ejer: *Grevskabet Muckadell*. Gaarden er bortfæstet til *Peder Karlsen*, som overtog Fæstet i 1904; han er født paa Ejendommen 17. Febr. 1875 og gift med *Karen Johanne Nielsen*, født i Heden Sogn 17. Febr. 1882.



Aagaard.

Matr.-Nr. 9a af Hillerslev. Hartkorn 6 Tdr. 4 Skpr. 2 Fdkr. ¼ Alb. Ejendomsskyld 31,000 Kr. Brandassurance for Bygningerne c. 24,000 Kr. Areal 55 Tdr. Ld., deraf Ager 43, Eng 6, Mose og Skov 5, Have og Gaardsplads 1. Agermarken drives i en 7 Marksdrift: Havre, benyttet Brak, Vintersæd, ½ Byg ½ Roer, Blandsæd og 2aars Græs. Jordens Bonitet er god Lermuld. Der holdes 12 Køer, 11 Stkr. Ungkvæg og Kalve og 1 Tyr af rød dansk Race, 4 Heste, 4 Plage og Føl samt 2 Faar. Sidste Aar solgtes c. 20 Fedesvin.

Aagaard er Livsfæste under Grevskabet *Muckadell*. Af Fæstere nævnes *Knud Hansen*, der 1872 efterfulgtes af sin Svigersøn, *Karl Karlsen* (død 1897), hvorefter Sønnen syv Aar senere overtog Fæstet. — Bygningerne er opførte efter Brand 1872; den teglhængte Hovedb. er af Grundmur, Avlsb. af Bindingsværk med Straatage.

**Hillerslevgaard**, Hillerslev Sogn. Postforb. og St.: Højrup, hvortil c. 1½ Km. Gaarden ligger c. 15 Km. fra Faaborg. Ejer: *Grevskabet Muckadell*. Gaarden er bortfæstet til *Chr. Nielsen*, som overtog Fæstet i 1888; han er født i Sandholts Lyndelse 23. Aug. 1855 og gift med *Ane Marie Laursen*, født paa Ejendommen 6. Aug. 1856.

Matr.-Nr. 10a m. fl. af Hillerslev. Hartkorn 7 Tdr. 2 Skpr. 1 Fdkr. 1¼ Alb. Ejendomsskyld 33,000 Kr. Brandassurance for Bygningerne c. 22,000 Kr. Areal 57 Tdr. Ld., deraf Ager 54½, Mose 1½, Have og Gaardsplads 1. Agermarken drives i en 8 Marksdrift: Havre, Helbrak, Vintersæd, Byg, Roer, Blandsæd og 2aars Græs. Jordens Bonitet er dels ler-, dels letmuldet. Der holdes 12 Køer, 10 Stkr. Ungkvæg og Kalve og 1 Tyr af rød dansk Race, 4 Heste, 5 Plage og Føl samt 3 Faar. Sidste Aar solgtes c. 10 Fedesvin.

Hillerslevgaard var 1594 Præstegaard. Senere er den bleven Livsfæste under Grevskabet Muckadell. Af Fæstere nævnes Mads Larsen og efter ham hans Søn,



Hillerslevgaard.

Lars Madsen, den nuv. Fæsters Svigerfader. — Hovedb. er opført 1857 af Grundmur, Avlsb. er af Bindingsværk, alt straatækket.

**H. P. Mortensens Gaard** i Sallinge, Hillerslev Sogn. Postforb. og St.: Højrup, hvortil c. 3½ Km. Gaarden ligger c. 15 Km. fra Faaborg. Ejer: *Grevskabet Muckadell*. Gaarden er bortfæstet til *Hans Peder Mortensen*, som overtog Fæstet i 1913; han er født paa Ejendommen 23. Decbr. 1860.

Matr.-Nr. 2 af Sallinge. Hartkorn 5 Tdr. 3 Skpr. 3 Fdkr. 2¼ Alb. Ejendomsskyld 29,000 Kr. Brandassurance for Bygningerne c. 16,000 Kr. Areal 50 Tdr. Ld., deraf Ager 37, Overrislingseng 5, Mose 7, Have og Gaardsplads 1.



H. P. Mortensens Gaard.

Agermarken drives i en 7 Marksdrift: Havre, benyttet Brak, Byg, Rug, Blandsæd og 2aars Græs. Jordens Bonitet er lermuldet. Der holdes 13 Køer, 8 Stkr. Ungkvæg og Kalve og 1 Tyr af rød dansk Race, 4 Heste og 6 Faar. Sidste Aar solgtes c. 10 Fedesvin.

Gaarden er Livsfæste under Grevskabet Muckadell og er i mangfoldige Aar som Fæste gaet i Arv fra Fader til Søn i samme Slægt. I sin Tid var den bortfæstet til Morten Hansen og efter ham til hans Søn, Hans Mortensen, der c. 1855 efterfulgtes af sin Søn, Morten Hansen (død 1904), den nuv. Fæsters Fader. — Avlsb. er ældre Bindingsværkshuse, Hovedb. derimod opført 1862 af Grundmur, alt med Straatage. Af Jorderne ligger c. 20 Tdr. Ld. S. for Gaarden og Resten mod N.

**P. Hansens Gaard** i Sallinge, Hillerslev Sogn. Postforb. og St.: Højrup, hvortil c. 2 Km. Gaarden ligger c. 15 Km. fra Faaborg. Ejer: *Grevskabet Muckadell*. Gaarden er bortfæstet til *Rasmus Hansens Enke*, som i 1913 bortforpag-

tede Fæstet til sin Svigersøn, *Poul Hansen*, der er født paa Sjælland 13. Febr. 1879 og gift med *Johanne Marie Andersen*, født paa Ejendommen 26. Maj 1881.

Matr.-Nr. 4a af Sallinge. Hartkorn 6 Tdr. 7 Skpr. 3 Fdkr.  $\frac{1}{4}$  Alb. Ejendoms-skyld 32,000 Kr. Brandassurance for Bygningerne c. 21,500 Kr. Areal 62 Tdr. Ld., deraf Ager 53, Eng 2, Mose 6, Have og Gaardsplads 1. Agermarken drives i en 8 Marksdrift: Blandsæd, benyttet Brak, Vintersæd, Roer, Byg, Havre og



P. Hansens Gaard.

Zaars Græs. Jordens Bonitet er god Lermuld. Der holdes 16 Køer, 12 Stkr. Ungkvæg og Kalve og 1 Tyr af rød dansk Race, 5 Heste og 3 Plage og Føl. Sidste Aar solgtes c. 40 Fedesvin.

Gaarden ligger ved Vejen fra Hillerslev Kirke til Sallinge. Den er Livsfæste under Grevskabet Muckadell og overtoges i Fæste 1892 af Rasmus Hansen, som var født i Sandholts Lyndelse. Han døde 1904, og hans Enke sidder nu inde med Fæsteretten, som hun fra 1913 har bortforpagtet til sin Svigersøn, den nuv. Forpagter. — 1849 udflyttedes Gaarden fra Byen til dens nuv. Plads, og fra da stammer Bygningerne, som er af Bindingsværk med Straatage. Petroleumsmotor er installeret.

**H. Hansen Pilegaards Gaard** i Sallinge, Hillerslev Sogn. Postforb. og St.: Højrup, hvortil c. 3 Km. Gaarden ligger c. 15 Km. fra Faaborg. Ejer: *Grevskabet Muckadell*. Gaarden er bortfæstet til *Hans Hansen Pilegaard*, som overtog Fæstet i 1882; han er født i Hillerslev Sogn 14. April 1847.

Matr.-Nr. 5a m. fl. af Sallinge. Hartkorn 6 Tdr. 6 Skpr. 2 Fdkr. Ejendoms-skyld 30,000 Kr. Brandassurance for Bygningerne c. 16,000 Kr. Areal 59 Tdr. Ld., deraf Ager 50, Eng 2, Mose 2, Skov og Græsning 4, Have og Gaardsplads 1. Agermarken drives i en 8 Marksdrift: Havre, Roer, Byg,  $\frac{1}{2}$  Rug  $\frac{1}{2}$  Staldfoder, Byg, Blandsæd og 2aars Græs. Jordens Bonitet er dels lermuldet, dels sandmuldet og dels moset. Der holdes 12 Køer, 14 Stkr. Ungkvæg og Kalve og 1 Tyr af rød dansk Race, 4 Heste, 3 Plage og Føl samt 7 Faar. Sidste Aar solgtes c. 20 Fedesvin.

Gaarden er Livsfæste under Grevskabet Muckadell. Agermarken ligger i kort Afstand mod S., Engen mod N. Bygningerne er af Bindingsværk med Straatage. En Hjælm er senere bygget udenfor den egentlige Gaardplan.

**Bregnehøjgaard**, Hillerslev Sogn. Postforb. og St.: Højrup, hvortil c. 3 Km. Gaarden ligger c. 15 Km. fra Faaborg. Ejer: *Grevskabet Muckadell*. Gaarden er bortfæstet til *Niels Chr. Hansen*, som overtog Fæstet i 1869; han er født paa Ejendommen 25. Jan. 1842 og gift med *Eline Jørgensen*, født i Sallinge 7. Febr. 1848.

Matr.-Nr. 6a af Sallinge. Hartkorn 6 Tdr. 1 Skp.  $2\frac{1}{4}$  Alb. Ejendomsskyld 29,000 Kr. Brandassurance for Bygningerne c. 19,000 Kr. Areal 56 Tdr. Ld., deraf Ager  $50\frac{1}{2}$ , Eng  $\frac{1}{2}$ , Mose 4, Have og Gaardsplads 1. Agermarken drives i en 10 Marksdrift: Havre, benyttet Brak, Roer, Vintersæd, Byg, Vikkehavre, Blandsæd og 3aars Græs. Jordens Bonitet er dels lermuldet, dels moset. Der holdes 12 Køer og 11 Stkr. Ungkvæg og Kalve af rød dansk Race, 5 Heste, 6 Plage og Føl samt 4 Faar. Sidste Aar solgtes c. 120 Maanedsgriise.

**Bregnehøjgaard** er Livsfæste under Grevskabet Muckadell. Af Fæstere nævnes Christen Andersen og efter ham hans Svigersøn, Hans Nielsen, den nuv. Fæsters



Bregnehøjgaard.

Fader. — Den grundmurede Hovedb. og de bindingsværks Avlsb., der alle har Straatage, er opførte 1876, da Gaarden udflyttedes fra Byen til dens nuv. Plads.

**Krogsbo**, Hillerslev Sogn. Postforb. og St.: Højrup, hvortil c. 3 Km. Gaarden ligger c. 15 Km. fra Faaborg. Ejer: *Grevskabet Muckadell*. Gaarden er bortfæstet til *Anders Pedersen Krog*, som overtog Fæstet i 1881; han er født paa Ejen-



Krogsbo.

dommen 29. Septbr. 1845 og gift med *Maren Knudsen Skregeskov*, født i Salling 28. Septbr. 1854.

Matr.-Nr. 7a af Sallinge. Hartkorn 6 Tdr. 3 Skpr. 1 Fdkr. 1½ Alb. Ejendoms-skyld 34,000 Kr. Brandassurance for Bygningerne c. 23,000 Kr. Areal 54 Tdr.

Ld., deraf Ager 39¼, Eng 5¼, Mose 4, Skov 4, Have og Gaardsplads 1. Agermarken drives i en 7 Marksdrift: Havre, benyttet Brak, Byg, Rug, Blandsæd og 2aars Græs. Jordens Bonitet er tildels lermuldet. Der holdes 12 Køer, 12 Stkr. Ungkvæg og Kalve og 1 Tyr af rød dansk Race, 4 Heste, 4 Plage og Føl samt 3 Faar. Sidste Aar solgtes c. 40 Fedesvin.

Krogsbo er Livsfæste under Grevskabet Muckadell. Bygningerne er overvejende af Bindingsværk med Straatage. Agermarken ligger Ø. for Gaarden; den har en noget bølgeformet Overflade. — Af Fæstere nævnes Poul Nielsen, der 1842 efterfulgtes af Peter Andersen Krog, den nuv. Fæsters Fader.

**Riverhøj**, Hillerslev Sogn. Postforb. og St.: Højrup, hvortil c. 3 Km. Gaarden ligger c. 15 Km. fra Faaborg. Ejer: *Grevskabet Muckadell*. Gaarden er siden 1857 bortfæstet til *Jørgen Johansen*, der fra 1900 har bortforpagtet den til sin Søn, *Anders Jørgen Johansen*, som var født paa Ejendommen 15. Septbr. 1874 og gift med *Karen Nielsine Andersen*, født i Nybølle 17. Juni 1876.



Riverhøj.

Matr.-Nr. 11 af Sallinge. Hartkorn 6 Tdr. 2 Alb. Ejendomsskyld 28,000 Kr. Brandassurance for Bygningerne c. 18,000 Kr. Areal 50 Tdr. Ld., deraf Ager 37¼, Eng 4½, Mose 3, Skov 4, Have og Gaardsplads 1. Agermarken drives i en 8 Marksdrift: Havre, benyttet Brak, Vintersæd, Roer, Byg, Blandsæd og 2aars Græs. Jordens Bonitet er dels ler-, dels letmuldet. Der holdes 14 Køer, 10 Stkr. Ungkvæg og Kalve og 1 Tyr af rød dansk Race, 5 Heste og 1 Plag. Sidste Aar solgtes c. 40 Fedesvin.

Riverhøj er Livsfæste under Grevskabet Muckadell. Før 1857 var den bortfæstet til Johan Didrik Christiansen, som havde Fæstet efter sin Fader, Christian Didrik. — Gaarden har Navn af en gammel Kæmpehøj, som ligger paa dens Mark, og hvor Egnens Folk i gamle Dage troede at se Elverpiger danse i Maaneskinnet, mens Højen løftede sig paa Søjler af luende Guld.

**Nørregaard (A. Nielsen Damsgaards Gaard)**, Hillerslev Sogn. Postforb. og St.: Højrup, hvortil c. 3½ Km. Gaarden ligger c. 15 Km. fra Faaborg. Ejer: *Grevskabet Muckadell*. Gaarden er bortfæstet til *Anders Nielsen Damsgaard*, som



Nørregaard.

overtog Fæstet 1912; han er født i Sallinge 2. Juni 1886 og gift med *Marie Madsen*, født sammesteds 16. Decbr. 1885.

Matr.-Nr. 12a af Sallinge. Hartkorn 6 Tdr. 2 Skpr. 1 Alb. Ejendomsskyld 32,000 Kr. Brandassurance for Bygningerne c. 22,000 Kr. Areal 60 Tdr. Ld., deraf Ager 51, Eng 4, Mose 4, Have og Gaardsplads 1. Agermarken drives i en 8 Marksdrift: Havre, benyttet Brak, Vintersæd, Roer, Byg, Blandsæd og 2aars Græs. Jordens Bonitet er delvis lermuldet, men for en Del ogsaa letmuldet. Der holdes 13 Køer, 17 Stkr. Ungkvæg og Kalve og 1 Tyr af rød dansk Race, 4 Heste, 4 Plage og Føl samt 1 Faar. Sidste Aar solgtes c. 40 Fedesvin.

Nørregaard er Livsfæste under Grevskabet Muckadell. Den tidligere Fæster hed Jens Andersen Nørregaard. — Hovedb. er af Grundmur, Avlsb. af Bindingsværk, opførte i 1850erne og tækkede med Straa.

**Nørregaard (J. J. Johansens Gaard)**, Hillerslev Sogn. Postforb. og St.: Højrup, hvortil c. 3½ Km. Gaarden ligger c. 15 Km. fra Faaborg. Ejer: *Grevskabet Muckadell*. Gaarden er siden 1898 bortfæstet til *Johan Jørgen Johansen*, som er født i Sallinge 30. Decbr. 1862 og gift med *Sofie Frederikke Jørgensen*, født paa Ejendommen 6. Juli 1864.

Matr.-Nr. 13a af Sallinge. Hartkorn 6 Tdr. 4 Skpr. 2 Fdkr. 2¼ Alb. Ejendomsskyld 31,000 Kr. Brandassurance for Bygningerne c. 18,000 Kr. Areal 60 Tdr.



Nørregaard.

Ld., deraf Ager 47, Eng 5, Mose 5, Skov 2, Have og Gaardsplads 1. Agermarken drives i en 7 Marksdrift: Havre, benyttet Brak, Vintersæd, Roer, Blandsæd og 2aars Græs. Jordens Bonitet er dels ler-, dels letmuldet. Der holdes 13 Køer og 11 Stkr. Ungkvæg og Kalve af rød dansk Race, 4 Heste og 3 Plage og Føl. Sidste Aar solgtes c. 30 Fedesvin.

Nørregaard er Livsfæste under Grevskabet Muckadell. 1852 overtoges den af den nuv. Fæsters Svigerfader, Jørgen Hansen. — Hovedb. er af Grundmur, Avlsb. af Bindingsværk, alle med Straatage og opførte i 1850erne.

**Lindehøj**, Hillerslev Sogn. Postforb. og St.: Højrup, hvortil c. 3½ Km. Gaarden ligger c. 15 Km. fra Faaborg. Ejer: *Grevskabet Muckadell*. Gaarden er siden 1897 bortfæstet til *Niels Frederik Larsen*, som er født paa Plougheld i Brahetrolleborg Sogn 2. Jan. 1854 og gift med *Maren Kirstine Viben*, født i Nybølle 29. Oktbr. 1854.

Matr.-Nr. 16 af Sallinge. Hartkorn 6 Tdr. 3 Skpr. 1 Alb. Ejendomsskyld 31,000 Kr. Brandassurance for Bygningerne c. 20,000 Kr. Areal 69 Tdr. Ld., deraf Ager 56, Eng 6, Mose 6, Have og Gaardsplads 1. Agermarken drives i en 7 Marksdrift: Havre, delvis benyttet Brak, Vintersæd, ½ Roer ½ Byg, Blandsæd og 2aars Græs. Jordens Bonitet er god Lermuld. Der holdes 15 Køer, 15 Stkr. Ungkvæg og Kalve og 2 Tyre af rød dansk Race, 5 Heste, 3 Plage og Føl samt 2 Faar. Sidste Aar solgtes c. 20 Fedesvin.

Lindehøj ligger i Sallinge i den s. Side af sine jævne Jorder. Den er Livsfæste under Grevskabet Muckadell og er en gammel, interessant Gaard. Bygningerne er af



Bindingsværk med Straatage. Hovedb. stammer fra 1802, Størstedelen af Avlsb. fra 1840erne, og kun den grundmurede Svinestald er opført saa sent som i 1915.

I Porthammeren paa den s. Længe findes en Indskription, der siger, at Gaarden



Lindehøj.

er opbygget 1690, og dertil er føjet et stort B. Der gættes paa, om dette Bogstav gælder Peder Børtning, der den Gang var paa Brahetrolleborg, og som var med til at styrte den ulykkelige Ridder Kaj Lykke, eller om Bogstavet kun skal sige, at Gaarden er opbygget efter Befaling af Herremanden paa Brahetrolleborg.

**Højagergaard**, Hillerslev Sogn. Postforb. og St.: Højrup, hvortil c. 3½ Km. Gaarden ligger c. 15 Km. fra Faaborg. Ejer: *Grevskabet Muckadell*. Gaarden er siden 1884 bortfæstet til *Peder Hansen*, som er født i Allested 2. Decbr. 1847 og gift med *Maren Hansen*, født paa Ejendommen 9. Decbr. 1844.

Matr.-Nr. 14 af Sallinge. Hartkorn 5 Tdr. 7 Skpr. 1 Fdkr. ¼ Alb. Ejendoms-skyld 27,000 Kr. Brandassurance for Bygningerne c. 16,000 Kr. Areal 52 Tdr.



Højagergaard.

Ld., deraf Ager 40, Eng 2, Mose 8, Krat 1, Have og Gaardsplads 1. Agermarken drives i en 8 Marksdrift: Havre, benyttet Brak, Vintersæd, Roer, Byg, Blandsæd og 2aars Græs. Jordens Bonitet er i den ene Trediedel af Arealet lermuldet, i de to Trediedele letmuldet. Der holdes 10 Køer og 10 Stkr. Ungkvæg og Kalve af rød dansk Race, 4 Heste, 2 Plage og 3 Faar. Sidste Aar solgtes c. 10 Fedesvin.

**Højagergaard**, hvis Jorder falder i to Afdelinger med Hovedparten mod N., er Livsfæste under Grevskabet Muckadell. Rasmus Larsen fulgtes som Fæster af sin Søn, Hans Rasmussen (død 1862), den nuv. Fæsters Svigerfader. Bygningerne stammer hovedsagelig fra 1880erne og 90erne og er alle straatækkede.

**Lindholmgaard**, Hillerslev Sogn. Postforb. og St.: Højrup, hvortil c. 3½ Km. Gaarden ligger c. 15 Km. fra Faaborg. Ejer: *Grevskabet Muckadell*. Gaarden er siden 1879 bortfæstet til *Rasmus Knudsen*, som er født i Sønder Broby 3. Febr. 1846 og gift med *Maren Kirstine Sørensen*, født sammesteds 4. Aug. 1850.

Matr.-Nr. 17 af Sallinge. Hartkorn 6 Tdr. 3 Skpr. 3 Fdkr. 2¼ Alb. Ejendomsskyld 32,000 Kr. Brandassurance for Bygningerne c. 16,000 Kr. Areal 67 Tdr. Ld., deraf Ager 59, Eng 3, Mose 4, Have og Gaardsplads 1. Agermarken drives i en



Lindholmgaard.

7 Marksdrift: Havre, benyttet Brak, ½ Vintersæd ½ Byg, ½ Byg ½ Vintersæd, Blandsæd og 2aars Græs. Jordens Bonitet er dels lermuldet, dels noget grusblandet og dels moseagtigt. Der holdes 14 Køer, 10 Stkr. Ungkvæg og Kalve og 1 Tyr af rød dansk Race, 4 Heste, 4 Plage og Føl samt 3 Faar. Sidste Aar solgtes c. 15 Fedesvin.

Lindholmgaard, som den nuv. Fæster har overtaget efter *Jørgen Johansen*, der var født paa Gaarden, ligger i den ø. Side af sine jævne Jorder. Hovedb. er opført c. 1880 af Grundmur, Avlsb. væsentligst 1891 af Bindingsværk. Gaarden er Livsfæste under *Grevskabet Muckadell*.

**Skregeskov**, Hillerslev Sogn. Postforb. og St.: Højrup, hvortil c. 6 Km. Gaarden ligger c. 17 Km. fra Faaborg. Ejer: *Grevskabet Muckadell*. Gaarden er siden 1911 bortfæstet til *Mads Nielsen Skregeskov*, som er født paa Ejendommen 29. Marts 1859 og gift med *Karen Hansen*, født i Sallinge 26. Juni 1858.



Skregeskov.

Matr.-Nr. 19a af Sallinge. Hartkorn 7 Tdr. 3 Fdkr. ½ Alb. Ejendomsskyld 29,000 Kr. Brandassurance for Bygningerne c. 22,000 Kr. Areal 69 Tdr. Ld., deraf Ager 56, Eng 5, Mose 2, Græsningsjord 5, Have og Gaardsplads 1. Agermarken drives i en 7 Marksdrift: Blandsæd, delvis benyttet Brak, ½ Vintersæd

$\frac{1}{2}$  Byg, Roer, Blandsæd og 2aars Græs. Jordens Bonitet er god, frugtbar Lermuld. Der holdes 14 Køer og 15 Stkr. Ungkvæg og Kalve af rød dansk Race, 4 Heste, 5 Plage og Føl samt 3 Faar. Sidste Aar solgtes c. 30 Fedesvin.

Skregeskov ligger kønt c. 2 Km. Ø. for Sallinge. Den er Livsfæste under Grevskabet Muckadell, var i sin Tid bortfæstet til Niels Knudsen og efter ham til hans Søn, Knud Nielsen, den nuv. Fæsters Fader. — Bygningerne er af Bindingsværk med Straatage. Petroleumsmotor er installeret.

**Nørrelund**, Hillerslev Sogn. Postforb. og St.: Højrup, hvortil c. 6 Km. Gaarden ligger c. 17 Km. fra Faaborg. Ejer: *Grevskabet Muckadell*. Gaarden har siden 1887 været bortfæstet til *Christen Hansen*, som er født paa Ejendommen 9. Septbr. 1857 og gift med *Karen Madsen*, født i Sallinge 3. Novbr. 1851.

Matr.-Nr. 22a af Sallinge. Hartkorn 6 Tdr. 4 Skpr. 3 Fdkr. 1 Alb. Ejendoms-skyld 28,000 Kr. Brandassurance for Bygningerne c. 21,000 Kr. Areal 61 Tdr. Ld.,



Nørrelund.

deraf Ager 53, Eng 3, Mose 3, Skov 1, Have og Gaardsplads 1. Agermarken drives i en 7 Marksdrift: Havre, benyttet Brak, Vintersæd, Roer, Byg og 2aars Græs. Jordens Bonitet er i Halvdelen lermuldet, i den anden Halvdel sandmuldet. Der holdes 12 Køer og 11 Stkr. Ungkvæg og Kalve af rød dansk Race, 4 Heste, 3 Plage og Føl samt 4 Faar. Sidste Aar solgtes c. 10 Fedesvin og c. 80 Maanedsgrise.

Nørrelund ligger ved Vejen fra Sallinge til Vantinge og er Livsfæste under Grevskabet Muckadell. Fra Christen Hansen gik Fæstet i Arv til hans Søn, Hans Christensen (død 1883), hvis Enke 4 Aar efter hans Død afstod det til deres Søn, den nuv. Fæster. — De stærkt kuperede Jorder strækker sig mod N. Bygningerne er af Bindingsværk med Straatage, opførte i 1850erne.

**Skjelbo**, Hillerslev Sogn. Postforb. og St.: Højrup, hvortil c. 1 Km. Gaarden ligger c. 15 Km. fra Faaborg. Ejer: *Frands Frandsen*, som overtog Gaarden



Skjelbo.

i 1904, er født paa Ejendommen 31. Aug. 1874 og gift med *Karen Pilegaard*, født i Sallinge 18. Oktbr. 1883.

Matr.-Nr. 6a m. fl. af Højrup. Hartkorn 4 Tdr. 6 Skpr. 1¼ Alb. Ejendoms-skyld 29,000 Kr. Brandassurance for Bygningerne c. 17,000 Kr. Areal 40 Tdr. Ld., deraf Ager 31, Eng og Mose 8, Have og Gaardsplads 1. Agermarken drives i en 8 Marksdrift: Havre, Roer, Byg, Hvede, Roer, Byg og 2aars Græs. Jordens Bonitet er god Lermuld. Der holdes 18 Køer, 10 Stkr. Ungkvæg og Kalve og 1 Tyr af rød dansk Race, 4 Heste og 2 Plage. Sidste Aar solgtes c. 80 Fedesvin.

Skjelbo, der ligger c. 1 Km. Ø. for Højrup St., er Arvefæste under Baroniet Brahetrolleborg og har gennem mange Slægtled været bortfæstet til samme Familie. Fæsternes Navne skiftede med Niels Frandsen og Frands Nielsen, indtil den nuv. Ejers Fader, Niels Frandsen, døde 1878, og hans Enke i de næste 26 Aar sad inde med Gaarden. — Bygningerne er af Grundmur, Hovedb. opført 1904 og tækket med Cementsten, Avlsb. 1892 og tækkede med Straa. Petroleumsmotor er installeret.

**Aagaard, Hundstrup Sogn.** Postforb. og St.: Stenstrup, hvortil c. 7 Km. Gaarden ligger c. 15 Km. fra Faaborg. Ejer: *Marius Hansen*, som overtog Gaarden i 1913, er født i Vedtofte Møllegaard 9. Aug. 1885 og gift med *Julie Madsen*, født i Boltinge 24. Decbr. 1889.

Matr.-Nr. 4 af Hundstrup. Hartkorn 7 Tdr. 6 Skpr. 1 Fdkr. 2 Alb. Ejendoms-skyld 32,000 Kr. Brandassurance for Bygningerne c. 20,000 Kr. Areal 75 Tdr.



Aagaard.

Ld., deraf Ager 74, Have og Gaardsplads 1. Agermarken drives i en 7 Marksdrift: Havre, ½ Rug ½ 6rd. Byg, Roer, Byg, Blandsæd og 2aars Græs. Jordens Bonitet er god Lermuld. Der holdes 15 Køer, 16 Stkr. Ungkvæg og Kalve og 1 Tyr af rød dansk Race, 6 Heste og 1 Plag. Sidste Aar solgtes c. 65 Fedesvin.

Aagaard købtes 1835 fri fra Fæste under Flintholm af Niels Madsen, der senere efterfulgtes af sin Svigersøn, Rasmus Aagaard, efter hvem den 1899 overtoges af Niels Larsen, som 1906 solgte til Niels Chr. Jørgensen, af hvem den nuv. Ejer har købt. — Gaarden ligger kønt, omgivet af store Skove. Bygningerne er af Bindingsværk med Straatage. Elektrisk Lys og Kraft er indlagt.

**Bommosegaard, Hundstrup Sogn.** Postforb. og St.: Vester Skjerninge, hvortil c. 3½ Km. Gaarden ligger c. 13 Km. fra Svendborg. Ejer: *Frederik Jensen*, som overtog Gaarden i 1910, er født paa Ejendommen 9. Septbr. 1878 og gift med *Kirsten Jensine Poulsen*, født i Gjestelev Lunde 10. Novbr. 1883.

Matr.-Nr. 5a af Hundstrup. Hartkorn 4 Tdr. 5 Skpr. 1 Fdkr. 1¼ Alb. Ejendoms-skyld 29,000 Kr. Brandassurance for Bygningerne 17,230 Kr. Areal 40 Tdr. Ld., deraf Ager 39½, Have og Gaardsplads ½. Agermarken drives i en 9 Marksdrift: Havre, benyttet Brak, Rug, Roer, Byg, Blandsæd og 3aars Græs. Jordens

Bonitet er stærk Lermuld. Der holdes 13 Køer, 13 Stkr. Ungkvæg og Kalve og 1 Tyr af rød dansk Race, 4 Heste og 1 Plag. Sidste Aar solgtes c. 40 Fedesvin.

Bommo-segaard frikøbtes 1866 fra Fæste under Flintholm af den nuv. Ejers Fader, Søren Jensen. Bygningerne er hovedsagelig af Bindingsværk med Straatage. Elektrisk Lys og Kraft er installeret.

**Eskebjerggaard**, Hundstrup Sogn. Postforb.: Vester Skjerninge, og St.: Pejrup, hvortil c. 7 Km. Gaarden ligger c. 14 Km. fra Faaborg. Ejerinde: Enkefru *Johanne Rasmussen*, f. *Jensdatter*, som overtog Gaarden i 1889 ved sin Mands, *Anders Rasmussens* Død, er født i Mynderup 8. Febr. 1828.

Matr.-Nr. 8a m. fl. af Hundstrup. Hartkorn 7 Tdr. 1 Skp. Ejendomsskyld 32,200 Kr. Brandassurance for Bygningerne 18,400 Kr. Areal 62¼ Td. Ld.,



Eskebjerggaard.

deraf Ager 60¼, Skov 1, Have og Gaardsplads 1. Agermarken drives i en 8 Marksdrift: Helbrak, Vintersæd, ½ Roer ½ Byg, Blandsæd, Havre og 3aars Græs. Jordens Bonitet er Lermuld paa Lerunderlag. Der holdes 10 Køer, 5 Stkr. Ungkvæg og Kalve og 1 Tyr af rød dansk Race, 5 Heste, 1 Plag og 5 Faar. Sidste Aar solgtes c. 20 Fedesvin.

Eskebjerggaard, der ligger paa sine bølgeformede Jorder mellem smukke Skove, frikøbtes 1822 fra Fæste under Flintholm af Rasmus Andersen, den nuv. Ejerindes afdøde Mands Fader. Hovedb. er af Grundmur, Avlsb. af Bindingsværk med Straatage. Petroleumsmotor er installeret.

**Holmelund**, Hundstrup Sogn. Postforb.: Vester Skjerninge, og St.: Pejrup, hvortil c. 6 Km. Gaarden ligger c. 12 Km. fra Faaborg. Ejer: *Rasmus Hansen Holm*, som overtog Gaarden i 1901, er født i Brahetrolleborg Sogn 10. Marts 1850 og gift med *Mette Kirstine Andersen*, født sammesteds 14. Oktbr. 1857.

Matr.-Nr. 4a af Gundestrup. Hartkorn 5 Tdr. 1 Skp. 1¼ Alb. Ejendomsskyld 30,000 Kr. Brandassurance for Bygningerne c. 22,000 Kr. Areal 44 Tdr. Ld., deraf Ager 39, Mose 3½, Krat ½, Have og Gaardsplads 1. Agermarken drives i en 8 Marksdrift: Havre, Roer, Byg, Rug, Blandsæd og 3aars Græs. Jordens Bonitet er lermuldet. Der holdes 13 Køer, 9 Stkr. Ungkvæg og Kalve og 1 Tyr af rød dansk Race, 4 Heste, 3 Plage og Føl samt 2 Faar. Sidste Aar solgtes c. 10 Fedesvin og c. 50 Maanedsgrise.

Holmelund, der tidligere hørte under Hvidkilde, ligger centralt paa sine jævne Jorder. Bygningerne er af Grundmur og Bindingsværk, tækket med Cementsten og Straa. Elektrisk Lys og Kraft er indlagt.

**Kildegaard**, Hundstrup Sogn. Postforb.: Vester Skjerninge, og St.: Pejrup, hvortil c. 6 Km. Gaarden ligger c. 12 Km. fra Faaborg. Ejer: *Peder N. Pedersen*, som overtog Gaarden i 1914, er født paa Ejendommen 4. Marts 1874.

Matr.-Nr. 5 m. fl. af Gundestrup. Hartkorn 5 Tdr. 5 Skpr. 1 Fdkr. 2 Alb. Ejendomsskyld 31,000 Kr. Brandassurance for Bygningerne c. 20,000 Kr. Areal

46 Tdr. Ld., deraf Ager 42½, Eng 2½, Have og Gaardsplads 1. Agermarken drives i en 8 Marksdrift: Havre, Roer, Blandsæd, Vintersæd, Roer, Byg og 2aars Græs. Jordens Bonitet er lermuldet. Der holdes 15 Køer, 10 Stkr. Ungkvæg og Kalve og 1 Tyr af rød dansk Race, 4 Heste, 2 Plage og 1 Faar. Sidste Aar solgtes c. 45 Fedesvin.



Kildegaard.

Kildegaard frikøbtes fra Fæste under Hvidkilde af Lars Pedersens Søn, Peder Nielsen, som havde overtaget Fæstet efter sin Fader. Hans Søn, Berthel Pedersen, fulgte sin Fader som Ejer, men døde 1907, hvorefter hans Enke sad inde med Gaarden i 7 Aar, til hun overlod den til deres Søn, den nuv. Ejer. — Bygningerne er af Grundmur og Bindingsværk, alle med Straatage. Elektrisk Lys er indlagt, medens de faste Maskiner drives ved Petroleumsmotor.

**Damgaard**, Hundstrup Sogn. Postforb.: Vester Skjerninge, og St.: Pejrup, hvortil c. 7 Km. Gaarden ligger c. 12 Km. fra Faaborg. Ejer: *Niels Peder Nielsen*, som overtog Gaarden i 1900, er født paa Ejendommen 16. Aug. 1872 og gift med *Ane Marie Nielsen*, født i Vester Skjerninge 7. Maj 1871.

Matr.-Nr. 7 af Gundestrup. Hartkorn 4 Tdr. 7 Skpr. 2 Fdkr. ¼ Alb. Ejendoms-skyld 28,000 Kr. Brandassurance for Bygningerne 23,787 Kr. Areal 43 Tdr. Ld.,



Damgaard.

deraf Ager 38, delvis overrislet Eng 4, Have og Gaardsplads 1. Agermarken drives i en 9 Marksdrift: Havre, benyttet Brak, Vintersæd, Roer, Byg, Blandsæd og 3aars Græs. Jordens Bonitet er lermuldet. Der holdes 15 Køer, 14 Stkr. Ungkvæg og Kalve og 1 Tyr af rød dansk Race, 4 Heste, 3 Plage og Føl samt 2 Faar. Sidste Aar solgtes c. 30 Fedesvin.

Damgaard frikøbtes 1856 fra Fæste under Hvidkilde af Niels Jørgensen, hvis Stedfader, Lars Kusk, var den sidste Fæster i Gaarden. Købesummen var 3000 Rbd.

N. Jørgensen døde 1870, og Gaarden overtoges af hans Søn, Lars Chr. Nielsen (død 1886), den nuv. Ejers Fader. — Bygningerne er dels af Bindingsværk med Straatage og dels af Grundmur med Stentage. Elektrisk Lys og Kraft er installeret.

**Damgaard**, Jordløse Sogn. Postforb. og St.: Jordløse, hvortil c. 5 Minutters Gang. Gaarden ligger c. 15 Km. fra Faaborg. Ejer: Sogneraadformand *Mads Pedersen*, som overtog Gaarden i 1895, er født i Jordløse 25. Septbr. 1859 og gift med *Johanne Marie Nielsen*, født paa Ejendommen 29. Maj 1864, død 21. Juni 1911.

Matr.-Nr. 6a af Jordløse. Hartkorn 6 Tdr. 2 Skpr. Ejendomsskyld 30,000 Kr. Brandassurance for Bygningerne c. 23,000 Kr. Areal 75 Tdr. Ld., deraf Ager 52, Mose 4, Plantage 18, Have og Gaardsplads 1. Agermarken drives i en 7 Marks-



Damgaard.

drift: Havre, benyttet Brak, Vintersæd, Roer, Byg og 2aars Græs. Jordens Bonitet er letmuldet. Der holdes 18 Køer, 15 Stkr. Ungkvæg og Kalve og 2 Tyre af rød dansk Race, 5 Heste og 5 Plage og Føl. Sidste Aar solgtes c. 80 Fedesvin.

Damgaard købtes 1875 fri fra Fæste under Grevskabet Brahesminde af den nuv. Ejers Svigerfader, Niels Rasmussen. Jorderne er noget kuperede og ligger paa fire forskellige Steder i mindre Afstand fra Gaarden. Hovedb. er af Grundmur, Avlsb. af Bindingsværk, alle med Straatage. Petroleumsmotor er installeret. Saavel i Heste- som i Kvægbesætningen, der hører til fortrinlige Stammer, findes udmærkede, højt præmierede Avlsdyr. — Paa Gaardens Mark ligger en stor, smuk Kæmpehøj, der kaldes »Gis-selhøj«.

**J. J. Bæks Gaard** i Jordløse, Jordløse Sogn. Postforb. og St.: Jordløse, hvortil c. 10 Minutters Gang. Gaarden ligger c. 15 Km. fra Faaborg. Ejer: *Jørgen Jensen Bæk*, som overtog Gaarden i 1900, er født i Jordløse 27. Aug. 1867 og gift med *Maren Jørgensen*, født sammesteds 7. Jan. 1865.

Matr.-Nr. 7a af Jordløse. Hartkorn 5 Tdr. 2 Skpr. 3 Fdkr. 2½ Alb. Ejendomsskyld 28,000 Kr. Brandassurance for Bygningerne 20,500 Kr. Areal 85 Tdr. Ld., deraf Ager 50, Mose 4, Græsningsjord 30, Have og Gaardsplads 1. Agermarken drives i en 8 Marksdrift: Havre, benyttet Brak, Vintersæd, Byg, Roer, Blandsæd og 2aars Græs. Jordens Bonitet er lidt letmuldet. Der holdes 24 Køer, 13 Stkr. Ungkvæg og Kalve og 3 Tyre af rød dansk Race, 7 Heste, 3 Plage og Føl samt 6 Faar. Sidste Aar solgtes c. 25 Fedesvin.

Den anselige Gaard blev 1891 frikøbt fra Fæste under Grevskabet Brahesminde. •Gaarden er opført af Grundmur efter Brand 1883.

**Bankegaard**, Jordløse Sogn. Postforb. og St.: Jordløse, hvortil c. 2 Km. Gaarden ligger c. 13 Km. fra Faaborg. Ejer: *Jørgen Christensen Banke*, som overtog Gaarden i 1903, er født paa Ejendommen 21. April 1867.

Matr.-Nr. 9a af Jordløse. Hartkorn 5 Tdr. 1 Skp. 1 Alb. Ejendomsskyld 35,000 Kr. Brandassurance for Bygningerne c. 24,000 Kr. Areal 70 Tdr. Ld., deraf Ager 45, Eng 2, Mose 2, Plantage 20, Have og Gaardsplads 1. Agermarken

drives i en 8 Marksdrift: Havre, benyttet Brak, Vintersæd, Byg, Roer, Havre og 2aars Græs. Jordens Bonitet er dels lermuldet, dels letmuldet. Der holdes 17 Køer, 12 Stkr. Ungkvæg og Kalve og 1 Tyr af rød dansk Race, 5 Heste, 6 Plage og Føl samt 3 Faar. Sidste Aar solgtes c. 50 Fedesvin.



Bankegaard.

Bankegaard ligger c. 2 Km. S. for Jordløse med herlig Udsigt over Havet til Als og Smaaøerne der omkring. 1872 frikøbtes den fra Fæste under Grevskabet Brahesminde af Hans Christian Banke (død 1884), hvis Enke døde 1903, hvorefter deres Søn, den nuv. Ejer, overtog Gaarden. — Jorderne er noget bakkede. Bygningerne er nye, opførte af Grundmur med Tage af Cementsten og Straa. Elektrisk Lys og Kraft er indlagt.

**Nygaarden**, Jordløse Sogn. Postforb. og St.: Jordløse, hvortil c. 5 Minutters Gang. Gaarden ligger c. 15 Km. fra Faaborg. Ejer: *Jørgen Hansen*, som overtog Gaarden i 1900, er født i Haarby Sogn 5. Juni 1872 og gift med *Mette Kirstine Jensen*, født paa Ejendommen 24. Febr. 1877.



Nygaarden.

Matr.-Nr. 19a m. fl. af Jordløse. Hartkorn 5 Tdr. 4 Skpr. Ejendomsskyld 30,000 Kr. Brandassurance for Bygningerne 22,220 Kr. Areal 70 Tdr. Ld., deraf Ager 68, Eng 1, Have og Gaardsplads 1. Agermarken drives i en 7 Marksdrift: Havre, benyttet Brak, Vintersæd, Roer, Byg og 2aars Græs. Jordens Bonitet er overvejende god, flad Lermuld; en mindre Del er sandblandet. Der holdes 22 Køer



af rød dansk Race, 5 Heste og 3 Plage og Føl. Sidste Aar solgtes c. 100 Fedesvin. Besætningen malkefedes og vedligeholdes derfor ved Indkøb.

Nygaarden var oprindeligt Fæste under Grevskabet Brahesminde, men købtes fri af Jens Andersen (død 1898), den nuv. Ejers Svigerfader. Jorderne ligger paa tre Steder tæt rundt om Gaarden. — Hovedb. og to af Avlsb. er ældre, men velholdte Bindingsværkshuse, Svinestalden og en Del af Laden er nye, opførte af Grundmur. De faste Maskiner drives ved Petroleumsmotor.

**Kjærsgaard**, Jordløse Sogn. Postforb. og St.: Jordløse, hvortil c. 5 Minutters Gang. Gaarden ligger c. 15 Km. fra Faaborg. Ejerinde: Enkefru *Karen Andersen*, som overtog Gaarden i 1914 ved sin Mands, *Niels Andersens Død*, er født i Trunderup 22. Febr. 1856.

Matr.-Nr. 21a m. fl. af Jordløse. Hartkorn 6 Tdr. 1 Skp. 1 Fdkr.  $\frac{1}{4}$  Alb. Ejendomsskyld 30,000 Kr. Brandassurance for Bygningerne 17,120 Kr. Areal 70 Tdr. Ld., deraf Ager 55, Plantage 14, Have og Gaardsplads 1. Agermarken



Kjærsgaard.

drives i en 8 Marksdrift: Blandsæd, benyttet Brak, Vintersæd, Roer, Byg, Havre og 2aars Græs. Jordens Bonitet er noget uensartet, dels ler-, dels sandmuldet. Der holdes 15 Køer, 15 Stkr. Ungkvæg og Kalve og 1 Tyr af rød dansk Race, 4 Heste, 3 Plage og Føl samt 4 Faar. Sidste Aar solgtes c. 50 Fedesvin.

Kjærsgaard frikøbtes fra Fæste under Grevskabet Brahesminde af Anders Pedersen, hvis Søn, Niels Andersen, var gift med den nuv. Ejerinde, og som havde overtaget Gaarden efter sin Fader 1880. Jorderne ligger paa flere forskellige Steder i Gaardens Nærhed. Bygningerne er af Bindingsværk med Straatage, opførte i 1850erne. Lys og Kraft er indlagt fra Elektricitetsværket i Faaborg.

**Højsgaard**, Jordløse Sogn. Postforb. og St.: Jordløse, hvortil c.  $\frac{1}{2}$  Km. Gaarden ligger c. 15 Km. fra Faaborg. Ejer: *Hans Engstrøm*, som overtog Gaar-



Højsgaard.

den i 1896, er født i Hillerslev Sogn 21. Septbr. 1869 og gift med *Karen Pedersen*, født paa Ejendommen 21. Septbr. 1870.

Matr.-Nr. 22a m. fl. af Jordløse. Hartkorn 5 Tdr. 5 Skpr. 3 Fdkr.  $1\frac{1}{4}$  Alb. Ejendomsskyld 28,000 Kr. Brandassurance for Bygningerne c. 20,000 Kr. Areal 60 Tdr. Ld., deraf Ager 47, Mose 2, Plantage 5, Græsningsjord 5, Have og Gaardsplads 1. Agermarken drives i en 3 Marksdrift: Sukkerroer, Byg og Havre. Jordens Bonitet er god Lermuld. Der holdes 6 Køer og 10 Stkr. Ungkvæg og Kalve af rød dansk Race, 4 Heste, 1 Plag og 7 Faar. Sidste Aar solgtes c. 150 Maanedsgriise.

Højsgaard frikøbtes fra Fæste under Grevskaftet Brahesminde 1872 af Peder Hansen Højsgaard (død 1889), hvis Enke 1896 skødede Gaarden til sin Svigersøn, den nuv. Ejer. — Bygningerne er opførte efter Brand 1899, alle af Grundmur med Stentæg paa Hovedb. og Paptage paa Avlsb. De faste Maskiner drives ved Petroleumsmotor. Jorderne ligger paa fire forskellige Steder i Gaardens Nærhed.

**Hattebæks Mølle**, Jordløse Sogn. Postforb. og St.: Haastrup, hvortil c. 2 Km. Gaarden ligger c. 11 Km. fra Faaborg. Ejer: *Niels Peder Hansen*, som overtog Gaarden i 1897, er født i Grubbemølle ved Faaborg 12. Septbr. 1860 og gift med *Maren Kirstine Hansen*, født i Jordløse 22. Maj 1861.

Matr.-Nr. 25a m. fl. af Jordløse. Hartkorn 3 Tdr. 4 Skpr. Ejendomsskyld 30,000 Kr. Brandassurance for Bygningerne c. 24,000 Kr. Areal 30 Tdr. Ld.,



Hattebæks Mølle.

deraf Ager  $27\frac{1}{2}$ , Eng 1, Mose  $\frac{1}{2}$ , Have og Gaardsplads 1. Agermarken drives i en 8 Marksdrift: Havre, benyttet Brak, Vintersæd, Roer, Byg, Blandsæd og 2aars Græs. Jordens Bonitet er lermuldet. Der holdes 10 Køer, 8 Stkr. Ungkvæg og Kalve og 1 Tyr af rød dansk Race, 4 Heste, 1 Plag og 2 Faar. Sidste Aar solgtes c. 25 Fedesvin.

Hattebæks Mølle, der ligger paa sine noget bølgeformede Jorder, blev frikøbt 1873 fra Fæste under Grevskaftet Brahesminde af den nuv. Ejers Fader, Ole Hansen. Bygningerne er opførte 1915 efter Brand af Grundmur med Stentage. — Foruden Landbruget drives der et Kundemølleri, hvortil der haves en betydelig Vandkraft fra Hattebæk Aa.

**Trunderupgaard**, Jordløse Sogn. Postforb. og St.: Trunderup, hvortil c.  $\frac{1}{2}$  Km. Gaarden ligger c. 17 Km. fra Faaborg. Ejer: *Anders Nielsen*, som overtog Gaarden i 1898, er født i Jordløse Sogn 8. Maj 1873 og gift med *Anna Nielsen*, født i Øse Sogn 9. Aug. 1877.

Matr.-Nr. 3a m. fl. af Trunderup. Hartkorn 5 Tdr. 1 Skp.  $\frac{3}{4}$  Alb. Ejendomsskyld 27,500 Kr. Brandassurance for Bygningerne c. 23,000 Kr. Areal 56 Tdr. Ld., deraf Ager 46, Mose 2, Skov 7, Have og Gaardsplads 1. Agermarken drives i en 9 Marksdrift: Havre, benyttet Brak, Vintersæd, Roer, Byg, Roer, Blandsæd og 2aars Græs. Jordens Bonitet er lermuldet. Der holdes 11 Køer, 9 Stkr. Ungkvæg og Kalve og 1 Tyr af rød dansk og jysk sortbroget Race, 4 Heste, 3 Plage og Føl samt 3 Faar. Sidste Aar solgtes c. 20 Fedesvin.

Trunderupgaard har i sin Tid hørt under Søbo, hvorfra den frikøbtes 1844 af Mads Pedersen, hvis Søn, Hans Peder Madsen, 1894 solgte Gaarden til Peder An-



Trunderupgaard.

dersen, af hvem den nuv. Ejer har købt. — Jorderne ligger paa tre forskellige Steder i Nærheden af Gaarden. Hovedb. er opført 1855 af Grundmur med Tegltag, Avlsb. af Bindingsværk med Straatage. Petroleumsmotor er installeret.

**Højgaard**, Jordløse Sogn. Postforb. og St.: Trunderup, hvortil c.  $\frac{1}{2}$  Km. Gaarden ligger c. 17 Km. fra Faaborg. Ejer: *Thorvald Jørgensen Bech*, som overtog Gaarden i 1914, er født paa Ejendommen 4. Marts 1878 og gift med *Mathea Christine Pedersen*, født i Haarby Sogn 17. Juni 1894.

Matr.-Nr. 5a af Trunderup. Hartkorn 4 Tdr. 4 Skpr. 1 Fdkr.  $\frac{1}{4}$  Alb. Ejendomsskyld 28,000 Kr. Brandassurance for Bygningerne 22,222 Kr. Areal 48 Tdr.



Højgaard.

Ld., deraf Ager 42, Mose og Skov 5, Have og Gaardsplads 1. Agermarken drives i en 7 Marksdrift: Havre, benyttet Brak, Vintersæd, Roer, Byg og 2aars Græs. Jordens Bonitet er lermuldet. Der holdes 10 Køer, 8 Stkr. Ungkvæg og Kalve og 1 Tyr af rød dansk Race og 4 Heste. Sidste Aar solgtes c. 20 Fedesvin.

Højgaard hørte oprindeligt under Søbo, men frikøbtes af Peder Rasmussen, hvis Svigersøn, Jens Pedersen, 1865 efterfulgtes af sin Svigersøn, Hans Jørgensen Bech (død 1905), den nuv. Ejers Fader. — Bygningerne er dels af Grundmur, dels af Bindingsværk. — Jorderne ligger spredt paa tre forskellige Steder omkring Gaarden.

**Stormgaard**, Haastrup Sogn. Postforb. og St.: Haastrup, hvortil c. 1 Km. Gaarden ligger c. 10 Km. fra Faaborg. Ejer: *Hans Storm*, som overtog Gaarden i 1907, er født paa Ejendommen 23. Juni 1879 og gift med *Marie Jørgensen*, født i Sulkendrup 31. Aug. 1886.

Matr.-Nr. 2a m. fl. af Haastrup. Hartkorn 6 Tdr. 1 Skp.  $1\frac{1}{2}$  Alb. Ejendoms-

skyld 32,000 Kr. Brandassurance for Bygningerne 19,400 Kr. Areal 69 Tdr. Ld., deraf Ager 58, Eng 1, Mose 3, Skov 6, Have og Gaardsplads 1. Agermarken drives i en 9 Marksdrift: Havre, delvis benyttet Brak, Vintersæd, Byg, Roer, Havre og 3aars Græs. Jordens Bonitet er dels ler-, dels sandmuldet. Der holdes 17 Køer, 32 Stkr. Ungkvæg og Kalve og 1 Tyr af rød dansk Race, 6 Heste, 1 Plag og 7 Faar. Sidste Aar solgtes c. 50 Fedesvin.

Storngård frikøbtes fra Fæste under Baroniet Brahetrolleborg c. 1860. Gaarden ligger kønt med en vid Udsigt mod SV. over Havet til Als. Dens Jorder ligger i to Afdelinger.

**Sivkjærsgaard**, Haastrup Sogn. Postforb. og St.: Haastrup, hvortil c. 1 Km. Tlf. 8 over Haastrup Central. Gaarden ligger c. 10 Km. fra Faaborg. Ejer: *Rasmus Christoffersen*, som overtog Gaarden i 1913, er født paa Ejendommen 24. Febr. 1866 og gift med *Ane Ellegaard*, født i Haastrup 20. Novbr. 1876.

Matr.-Nr. 24a m. fl. af Haastrup. Hartkorn 6 Tdr. 5 Skpr. Ejendomsskyld 29,000 Kr. Brandassurance for Bygningerne c. 24,000 Kr. Areal 90 Tdr. Ld., deraf Ager 72, Eng 2½, Mose 5, Skov 4½, Græsningsjord 5, Have og Gaardsplads 1. Af Agermarken drives 36 Tdr. Ld. i en 8 Marksdrift: Havre, benyttet



Sivkjærsgaard.

Brak, Vintersæd, Byg, Roer, Blandsæd og 2aars Græs; 36 Tdr. Ld. i en anden 8 Marksdrift. Jordens Bonitet er i Halvdelen af Arealet god Lermuld, i den anden Halvdel sandmuldet. Der holdes 20 Køer, 20 Stkr. Ungkvæg og Kalve og 1 Tyr af rød dansk Race, 5 Heste, 4 Plage og Føl samt 4 Faar. Sidste Aar solgtes c. 30 Fedesvin.

Sivkjærsgaard er købt fri fra Fæste under Grevskabet Brahesminde af Knud Christoffersen, der havde faaet den i Fæste efter sin Fader. Han døde i 1870erne, og hans Søster, Ane Christoffersen, overtog da Gaarden, som hun senere solgte til sin Broder, den nuv. Ejer, der i mange Aar havde bestyret Gaarden. — Gaarden ligger højt og frit med vid Udsigt mod S. over Havet til Als og Sønderjylland. Bygningerne er ganske overvejende af Grundmur med Tage af Cementsten og Straa. Petroleumsmotor er installeret.

**Skovdal**, Haastrup Sogn. Postforb. og St.: Haastrup, hvortil c. 2 Km. Gaarden ligger c. 12 Km. fra Faaborg. Ejer: *Søren Mose Mortensen*, som overtog Gaarden i 1908, er født i Haastrup 20. Oktbr. 1889 og gift med *Hansine Rigaard*, født sammesteds 29. Aug. 1886.

Matr.-Nr. 6a m. fl. af Haastrup. Hartkorn 3 Tdr. 1 Skp. 1 Fdkr. 2 Alb. Ejendomsskyld 28,000 Kr. Brandassurance for Bygningerne c. 18,000 Kr. Areal 28½ Td. Ld., deraf Ager 27, Skov 1, Have og Gaardsplads ½. Agermarken drives i en 8 Marksdrift: Havre, benyttet Brak, Vintersæd, Roer, Byg, Havre og 2aars Græs. Jordens Bonitet er lermuldet. Der holdes 14 Køer, 8 Stkr. Ungkvæg og Kalve og 1 Tyr af rød dansk Race, 3 Heste og 2 Plage. Sidste Aar solgtes c. 35 Fedesvin.

Skovdal ligger c. 2 Km. SV. for Haastrup med herlig Udsigt mod S. over Horne Bugt til de prægtige Skove omkring Hvedholm. Gaarden er grundlagt 1908 af den nuv.



Skovdal.

Ejer paa en Del af hans Fædrengaards Jorder. — Bygningerne stammer fra 1908 og er af Grundmur med Stentage. Hovedb. er opført i Villastil. Petroleumsmotor er installeret.

**Dalgaard**, Krarup Sogn. Postforb. og St.: Espe, hvortil c. 4 Km. Gaarden ligger c. 15 Km. fra Faaborg. Ejer: Sognefoged *Hans Jacob Rasmussen Dalsgaard*, som overtog Gaarden i 1874, er født paa Ejendommen 2. April 1846 og gift med *Marie Christine Hansen*, født i Krarup 25. Juni 1858.

Matr.-Nr. 2a m. fl. af Krarup. Hartkorn 4 Tdr. 6 Skpr. 2 Fdkr.  $\frac{1}{4}$  Alb. Ejendomsskyld 32,000 Kr. Brandassurance for Bygningerne c. 18,000 Kr. Areal 52 Tdr. Ld., deraf Ager 40, Eng  $4\frac{1}{2}$ , Mose 2, Skov  $4\frac{1}{2}$ , Have og Gaardsplads 1. Agermarken drives i en 8 Marksdrift: Havre, delvis benyttet Brak, Vintersæd,  $\frac{1}{2}$  Roer  $\frac{1}{2}$  Byg, Blandsæd og 3aars Græs. Jordens Bonitet er lermuldet. Der holdes 15 Køer, 8 Stkr. Ungkvæg og Kalve og 2 Tyre af rød dansk Race, 4 Heste og 4 Faar. Sidste Aar solgtes c. 5 Fedesvin.

Dalgaard er 1827 købt til Arvefæste under Baroniet Brahetrolleborg. Bygningerne er opførte 1898 og 99 af Grundmur med Stentag paa Hovedb. og Straatage paa Avlsb.

**Mosegaard**, Krarup Sogn. Postforb. og St.: Espe, hvortil c. 4 Km. Tlf. 17a over Kværndrup Central. Gaarden ligger c. 15 Km. fra Faaborg. Ejer: *Jørgen Skov Hansen*, som overtog Gaarden i 1909, er født i Nørre Søby 15. Marts 1885 og gift med *Laura Larsen*, født sammesteds 9. Marts 1882.

Matr.-Nr. 7a m. fl. af Krarup. Hartkorn 6 Tdr. 1 Skp. 2 Alb. Ejendomsskyld 32,000 Kr. Brandassurance for Bygningerne c. 23,000 Kr. Areal 48 Tdr. Ld., deraf Ager  $42\frac{1}{2}$ , Eng  $4\frac{1}{2}$ , Have og Gaardsplads 1. Agermarken drives i en 8 Marksdrift: Havre, benyttet Brak, Vintersæd, Byg, Roer, Blandsæd og 2aars Græs. Jordens Bonitet er letmuldet. Der holdes 13 Køer, 14 Stkr. Ungkvæg og Kalve og 1 Tyr af rød dansk Race, 3 Heste, 3 Plage og Føl samt 2 Faar. Sidste Aar solgtes c. 10 Fedesvin og c. 40 Maanedsgriise.

Mosegaard hørte oprindeligt under Stamhuset Egeskov. Den frit liggende Hovedb. er opført 1898 af Grundmur med Skifertag, Avlsb. er ældre Bindingsværkshuse med Straatage.

**H. P. J. Rasmussens Gaard** i Snarup, Krarup Sogn. Postforb. og St.: Kværndrup, hvortil c. 6 Km. Gaarden ligger c. 18 Km. fra Faaborg. Ejerinde: Enkefru *Karen Rasmussen*, f. *Krog*, som overtog Gaarden i 1905 ved hendes Mands, *H. P. J. Rasmussens Død*, er født i Haagerup 26. Febr. 1848.

Matr.-Nr. 5a m. fl. af Snarup. Hartkorn 5 Tdr. 6 Skpr. Ejendomsskyld 30,000 Kr. Brandassurance for Bygningerne c. 16,000 Kr. Areal 52 Tdr. Ld., deraf Ager  $47\frac{1}{2}$ , Eng  $1\frac{1}{2}$ , Skov 2, Have og Gaardsplads 1. Agermarken drives i en

8 Marksdrift: Havre, delvis benyttet Brak, Vintersæd, Roer, Byg, Blandsæd og 2aars Græs. Jordens Bonitet er noget letmuldet. Der holdes 12 Køer, 8 Stkr. Ungkvæg og Kalve og 1 Tyr af rød dansk Race, 4 Heste, 2 Plage og 4 Faar. Sidste Aar solgtes c. 10 Fedesvin og c. 30 Maanedsgriise.

Gaarden frikøbtes 1875 fra Fæste under Stamhuset Egeskov af den nuv. Ejers Stedfader, Rasmus Madsen. Dens Bygninger er opførte af Bindingsværk med Straatage.

**Klarninggaard**, Krarup Sogn. Postforb. og St.: Kværndrup, hvortil c. 6 Km. Gaarden ligger c. 16 Km. fra Faaborg. Ejer: *Harald Hansen*, som overtog Gaarden i 1915, er født paa Langeland 23. Oktbr. 1876.

Matr.-Nr. 8a af Snarup. Hartkorn 5 Tdr. 1 Skp. 1 Fdkr. 1¼ Alb. Ejendoms- skyld 32,000 Kr. Brandassurance for Bygningerne c. 15,000 Kr. Areal 63 Tdr.



Klarninggaard.

Ld., deraf Ager 51½, Eng ½, Mose 10, Have og Gaardsplads 1. Agermarken drives i en 8 Marksdrift: Havre, Helbrak, Vintersæd, Byg, Roer, Blandsæd og 2aars Græs. Jordens Bonitet er stærk Lermuld. Der holdes 6 Køer og 8 Stkr. Ungkvæg og Kalve af rød dansk Race, 4 Heste og 2 Plage. Sidste Aar solgtes c. 30 Fedesvin.

Klarninggaard ligger c. 2 Km. S. for Snarup. Den hørte oprindeligt under Stamhuset Egeskov, men blev senere fri og solgtes 1882 af Hans Hansen til Poul Larsen, af hvem den nuv. Ejer har købt. — Bygningerne er omtrent helt af Bindingsværk med Straatage, opførte ved Midten af forrige Aarh.

**H. Chr. Hansens Gaard** i Søfælde, Krarup Sogn. Postforb. og St.: Espe, hvortil c. 6 Km. Gaarden ligger c. 15 Km. fra Faaborg. Ejer: *Hans Chr. Hansen*, som overtog Gaarden i 1913, er født paa Ejendommen 4. Oktbr. 1872.



H. Chr. Hansens Gaard.

Matr.-Nr. 2a m. fl. af Søfælde. Hartkorn 4 Tdr. 4 Skpr. 1 Fdkr. 1¼ Alb. Ejendomsskyld 33,000 Kr. Brandassurance for Bygningerne c. 22,000 Kr. Areal 58 Tdr. Ld., deraf Ager 54, Mose 3, Have og Gaardsplads 1. Agermarken drives i en 8 Marksdrift: Havre, Rug, Roer, Byg, Havre og 3aars Græs. Jordens Bonitet er lermuldet. Der holdes 14 Køer, 16 Stkr. Ungkvæg og Kalve og 3 Tyre af rød dansk Race, 5 Heste, 2 Plage og 2 Faar. Sidste Aar solgtes c. 20 Fedesvin.

Gaarden hørte i sin Tid under Stamhuset Egeskov. Den sidste Fæster var Hans Chr. Rasmussen, hvis Enke 1870 frikøbte Gaarden og samtidig overdrog den til sin Søn, Johannes Hansen. Denne døde 1890, og hans Enke skødede 23 Aar senere Gaarden til deres Søn, den nuv. Ejer. — Bygningerne er væsentlig af Bindingsværk med Straatage. 1914 er opført en grundmuret, stentækket Svinestald og 1915 en Hjælm af Brædder.

**Lundegaards Mølle**, Nørre Broby Sogn. Postforb. og St.: Nørre Broby, hvortil c. 2 Km. Gaarden ligger c. 19 Km. fra Odense. Ejer: *Jens Andersen Lohmann*, som overtog Gaarden i 1912, er født i Jordløse Sogn 30. Marts 1878 og gift med *Karen Kirstine Margrethe Jacobsen*, født i Nørre Broby 8. Novbr. 1876.

Matr.-Nr. 1b m. fl. af Lundegaards Hovedgaard. Hartkorn 4 Tdr. 5 Skpr. 1 Fdkr. 1¼ Alb. Ejendomsskyld 34,000 Kr. Brandassurance for Bygningerne c. 52,000 Kr. Areal 62 Tdr. Ld., deraf Ager 48¼, Overrislingseng 11, Skov ¾, Have og Gaardsplads 2. Agermarken drives i en 7 Marksdrift: Havre, benyttet



Lundegaards Mølle.

Brak, Vintersæd, Roer, Byg og 2aars Græs. Jordens Bonitet er i de to Trediedele god Muld, i den ene Trediedel af noget lettere Beskaffenhed. Der holdes 12 Køer, 18 Stkr. Ungkvæg og Kalve og 1 Tyr af rød dansk Race, 5 Heste, 3 Plage og Føl samt 5 Faar. Sidste Aar solgtes c. 60 Fedesvin.

Lundegaards Mølle hørte forudm under Hovedgaarden Lundegaard, i hvis umiddelbare Nærhed den ligger. Den sidste Fæster var M. P. Andersen, efter hvem den nuv. Ejer købte Gaarden til Frihed.

Jorderne er jævne og ligger godt samlede omkring Bygningerne, af hvilke Hovedb., som har Skifertag, og Vandmøllen, der har Paptag, begge er af Grundmur, medens de andre Avlsb. er ældre, straatækkede Bindingsværkshuse, og Vindmøllen er af Træ, opført paa Granitsokkel. Der drives en betydelig Handel med Foderstoffer og et godt Kundemøleri, der navnlig støttes af den store Vandkraft.

**Lysemose**, Nørre Broby Sogn. Postforb. og St.: Nørre Broby, hvortil c. 5 Minutters Gang. Gaarden ligger c. 19 Km. fra Odense. Ejer: *Grevskabet Muckadell*. Gaarden er siden 1890 bortfæstet til *Hans Hansen*, som er født i Nørre Broby 29. Jan. 1858 og gift med *Ane Marie Hansen*, født sammesteds 23. Jan. 1871.

Matr.-Nr. 4 af Nørre Broby. Hartkorn 8 Tdr. 1 Skp. 2 Fdkr. 1½ Alb. Ejendomsskyld 33,000 Kr. Brandassurance for Bygningerne c. 21,000 Kr. Areal 80 Tdr. Ld., deraf Ager 48, Eng 15, Mose 15, Skov 1, Have og Gaardsplads 1. Agermar-

ken drives i en 8 Marksdrift: Havre, delvis benyttet Brak, Vintersæd, Roer, Byg, Blandsæd og 2aars Græs. Jordens Bonitet er i 15 Tdr. Ld. stærk Lerjord, i Resten sandmuldet. Der holdes 14 Køer, 15 Stkr. Ungkvæg og Kalve og 1 Tyr af



Lysemose.

rød dansk Race, 5 Heste, 5 Plage og Føl samt 8 Faar. Sidste Aar solgtes c. 30 Fedesvin.

Lysemose, der er Livsfæste under Grevskabet Muckadell, har den nuv. Fæster overtaget efter Poul Jørgensen, hvis Slægt gennem flere Led havde haft den i Fæste. —Bygningerne er opførte i 1850erne af Bindingsværk med Straatage. Til Lys og Kraft er indlagt Elektricitet.

**Tangelsbjerggaard, Nørre Broby Sogn.** Postforb.: Brobyværk, og St.: Nørre Broby, hvortil c. 2 Km. Gaarden ligger c. 20 Km. fra Odense. Ejer: *Grevskabet Muckadell*. Gaarden er siden 1900 bortfæstet til *Anders Greve*, som er født paa Ejendommen 3. Aug. 1866 og gift med *Karen Kirstine Jørgensen*, født paa Rævekjærgaard i Sdr. Broby Sogn 10. Marts 1864.

Matr.-Nr. 5a m. fl. af Nørre Broby. Hartkorn 7 Tdr. 1 Skp. 2 Fdkr. 2¼ Alb. Ejendomsskyld 33,000 Kr. Brandassurance for Bygningerne 21,350 Kr. Areal



Tangelsbjerggaard.

107 Tdr. Ld., deraf Ager 96½, Eng 4½, Mose 5, Have og Gaardsplads 1. Agermarken drives i en 8 Marksdrift: Havre, delvis benyttet Brak, Vintersæd, Roer, Byg, Blandsæd og 2aars Græs. Jordens Bonitet er letmuldet. Der holdes 17 Køer, 12 Stkr. Ungkvæg og Kalve og 1 Tyr af rød dansk Race, 6 Heste, 5 Plage og Føl samt 6 Faar. Sidste Aar solgtes c. 20 Fedesvin.

Tangelsbjerggaard ligger kønt ved Svendborg-Assens Landevej. Den er Livsfæste under Grevskabet Muckadell, og af de senere Fæstere nævnes Rasmus Nielsen og hans Svigersøn, Niels Rasmussen Greve (død 1900), den nuv. Fæsters Fader. — Bygningerne er opførte af Grundmur med Straatage efter Brand 1884. Petroleumsmotor er installeret.



**Kohavegaard**, Nørre Broby Sogn. Postforb. og St.: Nørre Broby, hvortil c. ½ Km. Gaarden ligger c. 19 Km. fra Odense. Ejer: *Grevskabet Muckadell*. Gaarden er siden 1901 bortfæstet til *Karl Ingvard Madsen*, som er født i Nørre Broby 14. Juli 1878 og gift med *Karen Sofie Rasmussen*, født paa Ejendommen 2. April 1876.

Matr.-Nr. 6a af Nørre Broby. Hartkorn 7 Tdr. 4 Skpr. 1¼ Alb. Ejendomsskyld 33,000 Kr. Brandassurance for Bygningerne c. 24,000 Kr. Areal 90 Tdr.



Kohavegaard.

Ld., deraf Ager 60, Eng og Mose 28½, Skov ½, Have og Gaardsplads 1. Agermarken drives i en 7 Marksdrift: Havre, delvis benyttet Brak, Vintersæd, Roer, Byg og 2aars Græs. Jordens Bonitet er dels ler-, dels sandmuldet. Der holdes 12 Køer og 8 Stkr. Ungkvæg og Kalve af rød dansk Race, 6 Heste, 1 Plag og 7 Faar. Sidste Aar solgtes c. 30 Fedesvin.

Kohavegaard ligger tæt N. for Nr. Broby. Den er Livsfæste under Grevskabet Muckadell, og den nuv. Fæster overtog den efter sin Svigerfader, Jørgen Chr. Rasmussen, hvis Slægt i mange Aar havde haft Gaarden i Fæste. — Bygningerne er opførte 1873 af Grundmur og Bindingsværk, alle tækkede med Straatage. Elektrisk Lys og Kraft er indlagt.

**Bybjerggaard**, Nørre Broby Sogn. Postforb. og St.: Nørre Broby, hvortil c. 5 Minutters Gang. Gaarden ligger c. 19 Km. fra Odense. Ejer: *Grevskabet Muckadell*. Gaarden er siden 1881 bortfæstet til *Anders Peder Nymann*, som er født paa Ejendommen 6. Maj 1853 og gift med *Johanne Kirstine Hansen Aaskov*, født i Sandholts Lyndelse 21. Novbr. 1849.

Matr.-Nr. 8a m. fl. af Nørre Broby. Hartkorn 7 Tdr. 2 Skpr. 1 Fdkr. 1½ Alb. Ejendomsskyld 30,000 Kr. Brandassurance for Bygningerne c. 19,000 Kr. Areal 75 Tdr. Ld., deraf Ager 51, Eng 11, Mose 10, Skov 2, Have og Gaardsplads 1. Agermarken drives i en 7 Marksdrift: Havre, benyttet Brak, Vintersæd, ½ Byg ½ Roer, Blandsæd og 2aars Græs. Jordens Bonitet er dels ler-, dels letmuldet. Der holdes 12 Køer, 7 Stkr. Ungkvæg og Kalve og 1 Tyr af rød dansk Race, 4 Heste, 4 Plage og Føl samt 9 Faar. Sidste Aar solgtes c. 30 Fedesvin.

Bybjerggaard er Livsfæste under Grevskabet Muckadell. Bygningerne er af Bindingsværk med Straatage, Hovedb. og den n. Længe opførte 1801, de andre Avlsb. opførte af den nuv. Fæster. Elektrisk Lys og Kraft er indlagt.

**Grevegaarden**, Nørre Broby Sogn. Postforb. og St.: Nørre Broby, hvortil c. 3 Km. Gaarden ligger c. 22 Km. fra Odense. Ejer: *Anders Peder Chr. Andersen*, som overtog Gaarden i 1898, er født i Brylle Sogn 25. Maj 1867 og gift med *Kirsten Jørgensen*, født i Frøbjerg 10. April 1863.

Matr.-Nr. 9a m. fl. af Nørre Broby. Hartkorn 4 Tdr. 7 Skpr. 2¼ Alb. Ejendomsskyld 27,500 Kr. Brandassurance for Bygningerne 22,100 Kr. Areal 52 Tdr. Ld., deraf Ager 46, Eng 3, Mose 2, Have og Gaardsplads 1. Agermarken drives i en 8 Marksdrift: Havre, Helbrak, Vintersæd, Byg, Roer, Byg og 2aars Græs. Jordens Bonitet er lermuldet. Der holdes 11 Køer, 13 Stkr. Ungkvæg og Kalve og 1 Tyr af rød dansk Race, 4 Heste, 2 Plage og 2 Faar. Sidste Aar solgtes c. 50 Fedesvin.

Grevegaarden har oprindeligt hørt under Søbo. Af Ejerne i senere Tid nævnes Rasmus Nielsen Greve og efter ham hans Søn, Hans Jacob Rasmussen Greve, der 1859 solgte Gaarden til Niels Pedersen, som 1870 overdrog den til sin Søn, Anders



Grevegaarden.

Peder Nielsen. Han døde 1888, og 10 Aar senere solgte hans Enke den til den nuv. Ejer. — Bygningerne, der stammer fra 1870'erne, er dels af Grundmur, dels af Bindingsværk.

**Lærkedalsgaard**, Nørre Broby Sogn. Postforb. og St.: Nørre Broby, hvortil c. 3½ Km. Gaarden ligger c. 22 Km. fra Odense. Ejer: *Christen Jørgensen Bank*, som overtog Gaarden i 1912, er født i Sønder Vissing 9. Decbr. 1867 og gift med *Hansine Velling*, født i Næstborg Sogn 14. April 1869.

Matr.-Nr. 18a af Nørre Broby. Hartkorn 7 Tdr. ½ Alb. Ejendomsskyld 32,000 Kr. Brandassurance for Bygningerne c. 17,000 Kr. Areal 101 Tdr. Ld., deraf Ager 95, Eng 4, Mose 1, Have og Gaardsplads 1. Der holdes 14 Køer, 22 Stkr. Ungkvæg og Kalve og 1 Tyr af blandet Race, 4 Heste, 3 Plage og Føl samt 5 Faar. Sidste Aar solgtes c. 40 Fedesvin.

Lærkedalsgaard ligger kønt, omgivet mod N. af Lundegaard Skove, under hvilket Gods det tidligere var Fæste: Bygningerne er gamle, opførte af Bindingsværk med Straatage.

**Fladbjerggaard**, Nørre Broby Sogn. Postforb. og St.: Nørre Broby, hvortil c. 1 Km. Gaarden ligger c. 20 Km. fra Odense. Ejer: *Poul Chr. Poulsen*, som



Fladbjerggaard.

overtog Gaarden i 1910, er født paa Ejendommen 26. Jan. 1885 og gift med *Marie Vilhelmine Rasmussen*, født i Fraugde Sogn 11. April 1890.

Matr.-Nr. 21a m. fl. af Nørre Broby. Hartkorn 6 Tdr. 3 Fdkr. ¾ Alb. Ejendomsskyld 32,000 Kr. Brandassurance for Bygningerne c. 18,000 Kr. Areal 50 Tdr. Ld., deraf Ager 41, Eng 7, Elleskov 1, Have og Gaardsplads 1. Agermarken drives

i en 8 Marksdrift: Havre, benyttet Brak, Vintersæd, Roer, Byg, Blandsæd og 2aars Græs. Jordens Bonitet er god, kraftig Lermuld. Der holdes 12 Køer, 18 Stkr. Ungkvæg og Kalve og 1 Tyr af rød dansk Race, 4 Heste og 3 Plage og Føl. Sidste Aar solgtes c. 30 Fedesvin.

Fladbjerggaard hørte i sin Tid under Lundegaard. Den tilhørte senere Poul Rasmussen og efter ham hans Søn, Poul Chr. Poulsen, hvis Enke 1890 ægtede Christen Clausen, som 1910 solgte Gaarden til Sønnen af sin Hustrus første Ægteskab, den nuv. Ejer. — Bygningerne er hovedsagelig ældre Bindingsværkshuse med Straatage, medens en nybygget Lade er af Grundmur med Stentag. Lys og Kraft er indlagt fra Nr. Broby Elektricitetsværk.

**Krogsgaard**, Nørre Broby Sogn. Postforb. og St.: Nørre Broby, hvortil c. 5 Minutters Gang. Gaarden ligger c. 19 Km. fra Odense. Ejer: *Laurits Chr. Hansen*, som overtog Gaarden i 1886, er født i Sønderjylland 3. Juni 1857 og gift med *Maren Hansen*, født paa Ejendommen 19. Septbr. 1860.

Matr.-Nr. 28a m. fl. af Nørre Broby. Hartkorn 5 Tdr. 6 Skpr. 1½ Alb. Ejendomsskyld 32,000 Kr. Brandassurance for Bygningerne c. 23,000 Kr. Areal 70 Tdr. Ld., deraf Ager 34, Eng, delvis overrislet, 15, Mose 10, Plantage 10, Have og Gaardsplads 1. Agermarken drives uden fast Sædskitte. Jordens Bonitet er letmuldet. Der holdes 14 Køer, 20 Stkr. Ungkvæg og Kalve og 1 Tyr af rød dansk Race, 4 Heste og 5 Plage og Føl. Sidste Aar solgtes c. 50 Fedesvin.

Krogsgaard har oprindeligt hørt under Lundegaard. Gaarden er hovedsagelig af Bindingsværk med Straatage; Staldlængen er dog opført 1909 af Grundmur og har, ligesom Hovedb., Stentag. Elektrisk Lys og Kraft er indlagt.

**Skrugaard**, Nørre Broby Sogn. Postforb. og St.: Nørre Broby, hvortil c. 1 Km. Gaarden ligger c. 20 Km. fra Odense. Ejer: *Niels Larsen Immerkjær*, som overtog Gaarden i 1901, er født i Brahetrolleborg Sogn 22. Oktbr. 1866 og gift med *Maren Kirstine Jacobsen*, født paa Ejendommen 19. April 1872.

Matr.-Nr. 29a af Nørre Broby. Hartkorn 7 Tdr. Ejendomsskyld 34,000 Kr. Brandassurance for Bygningerne c. 24,000 Kr. Areal 66 Tdr. Ld., deraf Ager 51, Eng 4, Mose 6, Skov 4, Have og Gaardsplads 1. Agermarken drives i en 8 Marks-



Skrugaard.

drift: Havre, benyttet Brak, Vintersæd, Roer, Byg, Blandsæd og 2aars Græs. Jordens Bonitet er dels god Lermuld, dels af lidt lettere Beskaffenhed. Der holdes 15 Køer, 14 Stkr. Ungkvæg og Kalve og 1 Tyr af rød dansk Race, 5 Heste, 2 Plage og 5 Faar. Sidste Aar solgtes c. 50 Fedesvin.

Skrugaard ligger tæt NØ. for Nr. Broby. Den har før hørt under Lundegaard, men frikøbtes af Knud Hansen, der 1865 overdrog Gaarden til sin Svigersøn, Hans Jacobsen, den nuv. Ejers Svigerfader.

Gaarden udflyttedes 1870 fra Byen til sin nuv. Plads og opførtes med grundmuret, stentækket Hovedb. og straatækkede Bindingsværks-Avlsb. Elektrisk Lys og Kraft er indlagt. — I Hestebesætningen findes flere fortrinlige Avlsdyr af jysk Race.

**Aagaard**, Nørre Broby Sogn. Postforb. og St.: Nørre Broby, hvortil c. ½ Km. Gaarden ligger c. 20 Km. fra Odense. Ejer: *Jens Peder Jensen Aagaard*, som overtog Gaarden i 1908, er født paa Ejendommen 19. Aug. 1881 og gift med *Petrine Andersen*, født i Hillerslev Sogn 11. Aug. 1884.

Matr.-Nr. 30a af Nørre Broby. Hartkorn 6 Tdr. 4 Skpr. 1 Fdkr. 1 Alb. Ejendomsskyld 28,500 Kr. Brandassurance for Bygningerne c. 18,000 Kr. Areal 63 Tdr. Ld., deraf Ager 44, Eng 4, Mose 9, Granskov 5, Have og Gaardsplads 1. Ager-



Aagaard.

marken drives i en 7 Marksdrift: Havre, Vinterbyg, Rug, Roer, Byg, Blandsæd og 1aars Græs. Jordens Bonitet er i Størsteparten af Arealet god, frugtbar Lermuld. Der holdes 14 Køer, 18 Stkr. Ungkvæg og Kalve og 1 Tyr af rød dansk Race, 4 Heste, 3 Plage og Føl samt 3 Faar. Sidste Aar solgtes c. 40 Fedesvin.

Aagaard hørte oprindelig under Lundegaard. Senere tilhørte den Jens Rasmussen og fra 1880 dennes Søn, Hans Jensen (død 1902), hvis Enke 1908 overdrog Gaarden til deres Søn, den nuv. Ejer. — Jorderne ligger i flere Afdelinger navnlig Ø. for Gaarden, som er helt af ældre, men velholdt Bindingsværk med Straatage. Elektrisk Lys og Kraft er indlagt.

**Bjørnemose**, Nørre Broby Sogn. Postforb. og St.: Staaby, hvortil c. 1 ½ Km. Gaarden ligger c. 20 Km. fra Odense. Ejer: *Anders Larsen*, som overtog Gaarden i 1900, er født i Vissenbjerg 27. Decbr. 1863 og gift med *Ane Kirstine Andersen*, født i Nørre Broby 18. Septbr. 1866.

Matr.-Nr. 32a af Nørre Broby. Hartkorn 5 Tdr. 2 Fdkr. Ejendomsskyld 28,500 Kr. Brandassurance for Bygningerne c. 20,000 Kr. Areal 49 Tdr. Ld., deraf Ager 42 ½, Mose 4, Skov 1 ½, Have og Gaardsplads 1. Agermarken drives i en 8 Marksdrift: Havre, benyttet Brak, Vintersæd, Byg, Roer, Blandsæd og 2aars Græs. Jordens Bonitet er dels ler-, dels letmuldet. Der holdes 13 Køer, 16 Stkr. Ungkvæg og Kalve og 1 Tyr af rød dansk Race, 4 Heste og 2 Faar. Sidste Aar solgtes c. 30 Fedesvin.

Bjørnemose frikøbtes c. 1860 fra Lundegaard. Jorderne ligger godt samlede om Gaarden. 1884 flyttedes den fra Byen ud paa sin nuv. Plads og staar nu som en køn, grundmuret Gaard med Straatage.

**Skyttegaarden**, Nørre Broby Sogn. Postforb. og St.: Nørre Broby, hvortil c. 1 Km. Gaarden ligger c. 20 Km. fra Odense. Ejer: *Søren Christensen Rye*, som overtog Gaarden i 1909, er født i Haastrup og gift med *Kirstine Christoffersen*, født sammesteds 19. Aug. 1885.

Matr.-Nr. 33a af Nørre Broby. Hartkorn 5 Tdr. 2 Fdkr. 2 ½ Alb. Ejendomsskyld 31,500 Kr. Brandassurance for Bygningerne c. 21,000 Kr. Areal 45 Tdr. Ld., deraf Ager 41, Mose 3, Have og Gaardsplads 1. Agermarken drives i en 8 Marksdrift: Havre, benyttet Brak, Vintersæd, Roer, Byg, Blandsæd og 2aars Græs. Jordens Bonitet er dels Lermuld, dels af noget lettere Beskaffenhed. Der holdes 12 Køer, 20 Stkr. Ungkvæg og Kalve og 1 Tyr af rød dansk Race, 4 Heste og 3 Plage og Føl. Sidste Aar solgtes c. 50 Fedesvin.

Skyttegaarden hørte tidligere under Lundegaard. Den nuv. Ejer har købt den af Laurits Larsen, som 1903 havde købt den af Knud Bonnesen. — Jorderne ligger omkring Gaarden, kun Mosen er fraliggende c. 4 Km. mod NV. — Den grundmurede



Skyttegaarden.

Hovedb. og de Bindingsværks-Avlsb. er opførte 1837; kun den s. Længe er ny, opført 1913 af Grundmur med høj Trimpel og Tag af Pandeplader. Elektrisk Lys og Kraft er indlagt.

**Ertebjerggaard**, Nørre Broby Sogn. Postforb. og St.: Staaby, hvortil c. 1½ Km. Gaarden ligger c. 20 Km. fra Odense. Ejer: *Hans Pedersen*, som overtog Gaarden i 1909, er født i Nørre Broby Sogn 22. Septbr. 1883 og gift med *Else Marie Knudsen*, født i Ødis Bramdrup 2. Febr. 1885.

Matr.-Nr. 34a m. fl. af Nørre Broby. Hartkorn 5 Tdr. 2 Skpr. 2 Alb. Ejendomsskyld 33,000 Kr. Brandassurance for Bygningerne 19,400 Kr. Areal 45 Tdr. Ld., deraf Ager 41½, Mose 2½, Have og Gaardsplads 1. Agermarken drives uden fast Sædskifte. Jordens Bonitet er lermuldet. Der holdes 12 Køer, 18 Stkr. Ungkvæg og Kalve og 2 Tyre af rød dansk Race, 4 Heste og 2 Plage. Sidste Aar solgtes c. 70 Fedesvin.

Ertebjerggaard frikøbtes sidst i 1870erne fra Fæste under Lundegaard. Den er af Grundmur med Tegltag paa Hovedb. og Tag af Pandeplader paa Avlsb. Petroleumsmotor er installeret.

**Bonnegaard**, Nørre Broby Sogn. Postforb. og St.: Nørre Broby, hvortil c. 1 Km. Gaarden ligger c. 20 Km. fra Odense. Ejer: *Mads Bonnesen*, som overtog Gaarden i 1909, er født paa Ejendommen 22. Marts 1869 og gift med *Maren Kirstine Christiansen*, født i Vojstrup 22. Oktbr. 1888.



Bonnegaard.

Matr.-Nr. 43a m. fl. af Nørre Broby. Hartkorn 6 Tdr. 1 Fdkr. 1 Alb. Ejendomsskyld 32,000 Kr. Brandassurance for Bygningerne c. 20,000 Kr. Areal 60 Tdr. Ld., deraf Ager 44, Eng 12, Mose 3, Have og Gaardsplads 1. Agermarken drives i en 8 Marksdrift: Havre, benyttet Brak, Vintersæd, Roer, Byg, Roer, Blandsæd og 1aars Græs. Jordens Bonitet er overvejende lermuldet, for en mindre Del let-

muldet og moseagtig. Der holdes 16 Køer, 17 Stkr. Ungkvæg og Kalve og 1 Tyr af rød dansk Race, 5 Heste, 1 Plag og 5 Faar. Sidste Aar solgtes c. 25 Fedesvin.

**Bonnegaard** var forhen Fæste under Vejlegaard. Senere tilhørte den Anders Bonnesen og derefter hans Søn, Bonne Andersen (død 1885), den nuv. Ejers Fader. — Af Jorderne ligger 24 Tdr. Ld. Ager ved Gaarden, Resten er fraliggende c. 3 Km. mod V. og Engen mod N. — Bygningerne er dels af Grundmur, dels af Bindingsværk. Gaarden har sit eget Vandværk, som drives ved Elektricitet, og fra Byens Elektricitetsværk faar den Lys og Kraft. — Af Kvægbesætningen er fra Dyrskuerne hjembragt mangfoldige høje Præmier.

**Rughavegaard**, Nørre Broby Sogn. Postforb.: Nørre Broby, og St.: Allested, hvortil c. 3 Km. Gaarden ligger c. 16 Km. fra Odense. Ejer: *Niels Peder Hansen*, som overtog Gaarden i 1905, er født i Veringe Sogn 14. Maj 1855 og gift med *Marie Hansen*, født i Vittinge 12. Maj 1855.

Matr.-Nr. 4a m. fl. af Vittinge. Hartkorn 4 Tdr. 6 Skpr. 3 Fdkr. 1½ Alb. Ejendomsskyld 31,000 Kr. Brandassurance for Bygningerne c. 24,000 Kr. Areal 75 Tdr. Ld., deraf Ager 66½, Eng 3½, Mose 2, Krat 2, Have og Gaardsplads 1. Agermarken drives i en 8 Marksdrift: Havre, benyttet Brak, Vintersæd, Roer, Byg, Havre og 2aars Græs. Jordens Bonitet er noget letmuldet. Der holdes 10 Køer, 14 Stkr. Ungkvæg og Kalve og 1 Tyr af rød dansk Race, 4 Heste, 3 Plage og Føl samt 3 Faar. Sidste Aar solgtes c. 5 Fedesvin og c. 55 Maanedsgrise.

**Rughavegaard** frikøbtes 1866 fra Fæste under Lundegaard af den nuv. Ejers Formand, Hans Andersen. Bygningerne er opførte efter Ildsvaade 1912 af Grundmur med Stentag; samtidig flyttedes Gaarden fra Byen ud paa sin nuv. Plads.

**Bækgaard**, Nørre Broby Sogn. Postforb. og St.: Staaby, hvortil c. 1 Km. Gaarden ligger c. 18 Km. fra Odense. Ejer: *Hans Hansen Bech*, som overtog Gaarden i 1897, er født paa Ejendommen 2. Juni 1863 og gift med *Karen Andersen*, født i Vittinge 25. Maj 1867.



Bækgaard.

Matr.-Nr. 1a m. fl. af Staaby. Hartkorn 6 Tdr. 6 Skpr. 2 Fdkr. 2¼ Alb. Ejendomsskyld 33,000 Kr. Brandassurance for Bygningerne 19,500 Kr. Areal 62 Tdr. Ld., deraf Ager 57¼, Eng ¼, Mose 2, Skov ½, Have og Gaardsplads 1. Agermarken drives i en 6 Marksdrift: benyttet Brak, ½ Rug ½ Roer, Byg, Havre og 2aars Græs. Jordens Bonitet er overvejende lermuldet; 15 Tdr. Ld. er dog sandmuldet. Der holdes 14 Køer og 12 Stkr. Ungkvæg og Kalve af rød dansk Race, 4 Heste, 5 Plage og Føl samt 2 Faar. Sidste Aar solgtes c. 35 Fedesvin.

**Bækgaard** hørte i sin Tid under Lundegaard. Senere tilhørte den Rasmus Andersen og efter ham hans Søn, Hans Rasmussen, den nuv. Ejers Fader. — Bygningerne

er af Bindingsværk med Straatage. En Hjælm af Træ ligger udenfor den egentlige Gaardplan. Elektrisk Lys og Kraft er indlagt.

Paa Gaardens Mark fandtes for nogle Aar siden et Armbaad og en Halskæde af Guld, som indsendtes til Nationalmusæet.

**Damgaard**, Nørre Broby Sogn. Postforb. og St.: Staaby, hvortil c. 1 Km. Gaarden ligger c. 19 Km. fra Odense. Ejer: *Peder Storm*, som overtog Gaarden i 1908, er født i Haastrup Sogn 18. April 1882 og gift med *Ane Kirstine Mortensen*, født sammesteds 17. Jan. 1885.

Matr.-Nr. 2a m. fl. af Staaby. Hartkorn 5 Tdr. 1 Skp. 1 Fdkr. 2 Alb. Ejendoms-skyld 28,000 Kr. Brandassurance for Bygningerne c. 17,000 Kr. Areal 40¼ Td. Ld., deraf Ager 36¼, Eng 3, Skov ½, Have og Gaardsplads 1. Agermarken drives i



Damgaard.

en 8 Marksdrift: Havre, benyttet Brak, ½ Vintersæd ½ Roer, Blandsæd, Roer, Byg og 2aars Græs. Jordens Bonitet er god, frugtbar Lermuld. Der holdes 15 Køer, 14 Stkr. Ungkvæg og Kalve og 1 Tyr af rød dansk Race, 4 Heste, 2 Plage og 2 Faar. Sidste Aar solgtes c. 50 Fedesvin.

Damgaard, der ligger tæt NØ. for Staaby, var oprindeligt Fæste under Lunde-gaard. Senere ejedes den af Knud Andersen, hvis tre Sønner efter hans Død var fælles om Gaarden til 1881, da den ene Broder, Jens Knudsen, købte de andre ud. Af ham har den nuv. Ejer købt. — Staldlængen er opført 1912 af Grundmur med Stentag; de andre Bygninger er af ældre Bindingsværk med Straatage. Lys og Kraft er indlagt fra Byens Elektricitetsværk.

**Klintebjerggaard**, Nørre Broby Sogn. Postforb. og St.: Staaby, hvortil c. 5 Minutters Gang. Gaarden ligger c. 18 Km. fra Odense. Ejer: *Jens Chr. Madsen*, som overtog Gaarden i 1878, er født i Staaby 29. Oktbr. 1851 og gift med *Karen Dorthea Hansen*, født sammesteds 28. Jan. 1855.

Matr.-Nr. 6a m. fl. af Staaby. Hartkorn 6 Tdr. 1 Skp. 3 Fdkr. 2¼ Alb. Ejendomsskyld 31,000 Kr. Brandassurance for Bygningerne c. 20,000 Kr. Areal 49¼ Td. Ld., deraf Ager 46½, Mose 2, Skov ¼, Have og Gaardsplads ½. Agermarken drives i en 7 Marksdrift: Havre, benyttet Brak, ½ Vintersæd ½ Roer, ½ Roer ½ Byg, Blandsæd og 2aars Græs. Jordens Bonitet er lermuldet. Der holdes 14 Køer, 11 Stkr. Ungkvæg og Kalve og 1 Tyr af rød dansk Race, 4 Heste, 3 Plage og Føl samt 1 Faar. Sidste Aar solgtes c. 35 Fedesvin.

Klintebjerggaard har i sin Tid hørt under Odense Hospital. Bygningerne er opførte 1851 af Bindingsværk med Straatage. Elektrisk Lys og Kraft er indlagt.

**Eskely**, Nørre Broby Sogn. Postforb. og St.: Staaby, hvortil c. 1 Km. Gaarden ligger c. 18 Km. fra Odense. Ejer: *Niels Kr. Rasmussen*, som overtog Gaarden i 1904, er født paa Ejendommen 30. Maj 1878 og gift med *Dorthea Madsen*, født i Nørre Broby 27. Jan. 1881.

Matr.-Nr. 11a m. fl. af Staaby. Hartkorn 5 Tdr. 2 Skpr. 2 Fdkr. 2½ Alb. Ejendomsskyld 29,000 Kr. Brandassurance for Bygningerne 19,600 Kr. Areal 48 Tdr. Ld., deraf Ager 46, Have og Gaardsplads 2. Agermarken drives i en 8 Marksdrift: Havre, benyttet Brak, Vintersæd, Byg, Roer, Blandsæd og 2aars Græs. Jordens Bonitet er i Halvdelen af Arealet god Lermuld, i den anden Halvdel



Eskely.

al noget lettere Beskaffenhed. Der holdes 14 Køer, 16 Stkr. Ungkvæg og Kalve og 1 Tyr af rød dansk Race, 5 Heste, 2 Plage og 2 Faar. Sidste Aar solgtes c. 50 Fedesvin.

Eskely var oprindeligt kun et Hus med 4 Tdr. Ld. Hele det øvrige Areal er tilkøbt af de to sidste Ejere. Gaarden hørte i sin Tid under Lundegaard Stiftelse, men ejedes senere af Rasmus Adamsen og efter ham af hans Søn, Niels Rasmussen, den nuv. Ejers Fader. — Jorderne ligger i tre Afdelinger mod N. og Ø. Bygningerne er alle ret nye, omtrent helt af Grundmur og med Straatage. Lys og Kraft er indlagt fra Staaby Elektricitetsværk.

**Gammelstrand**, Svanninge Sogn. Postforb. og St.: Millinge, hvortil c. 1 Km. Gaarden ligger c. 4 Km. fra Faaborg. Ejer: *Frederik Jensen Dahlkild*, som overtog Gaarden i 1874, er født paa Ejendommen 22. Juni 1844 og gift med *Maren Madsen*, født paa Albrecktslund i Vester Hæsinge Sogn 16. Septbr. 1848.

Matr.-Nr. 6a af Svanninge. Hartkorn 6 Tdr. ¼ Alb. Ejendomsskyld 32,500 Kr. Brandassurance for Bygningerne 15,990 Kr. Areal 54½ Td. Ld., deraf Ager 48¾, Eng 3¾, Skov 1½, Have og Gaardsplads 1. Agermarken drives i en 9 Marksdrift: Havre, delvis benyttet Brak, Vintersæd, Byg, Roer, ½ Blandsæd ½ Havre og 3aars Græs. Jordens Bonitet er dels ler-, dels letmuldet. Der holdes 12 Køer, 10 Stkr. Ungkvæg og Kalve og 1 Tyr af rød dansk Race, 4 Heste og 3 Plage og Føl. Sidste Aar solgtes c. 40 Fedesvin.

Gammelstrand blev 1874 købt fri fra Fæste under Grevskaftet Brahesminde. Den ligger i Svanninge By, omgivet mod Ø. af de mægtige Svanninge Bakker og er helt af Bindingsværk med Straatage. Hovedb. er c. 150 Aar gammel.

**Oldtidsminde**, Svanninge Sogn. Postforb. og St.: Millinge, hvortil c. 1 Km. Gaarden ligger c. 3 Km. fra Faaborg. Ejer: *Lars Peder Larsen*, som overtog Gaarden i 1905, er født paa Ejendommen 21. Novbr. 1857 og gift med *Ellen Marie Nielsen Ploug*, født i Svanninge Sogn 5. Juli 1873.

Matr.-Nr. 7a m. fl. af Svanninge. Hartkorn 5 Tdr. 2 Skpr. 2 Fdkr. Ejendomsskyld 30,000 Kr. Brandassurance for Bygningerne c. 22,000 Kr. Areal 46 Tdr. Ld., deraf Ager 41¾, Eng 1½, Mose 1, Skov ¾, Have og Gaardsplads 1. Agermarken drives i en 9 Marksdrift: Havre, benyttet Brak, Vintersæd, Byg, Roer, Blandsæd og 3aars Græs. Jordens Bonitet er dels ler-, dels letmuldet. Der holdes 14 Køer, 10 Stkr. Ungkvæg og Kalve og 1 Tyr af rød dansk Race, 4 Heste, 3 Plage og Føl samt 2 Faar. Sidste Aar solgtes c. 70 Fedesvin.



Oldtidsminde blev købt fri fra Fæste under Grevskabet Brahesminde 1905, da den nuv. Ejer overtog Gaarden. Hans Moder havde siddet med Fæstet siden 1884,

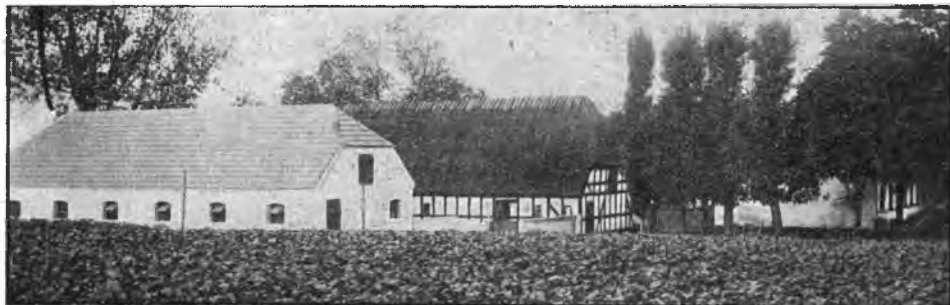

Oldtidsminde.

da hans Fader, Peder Larsen, var død, som selv havde overtaget Fæstet efter sin Fader, Lars Sørensen. — Hovedb. og Svinestalden er opførte af Grundmur med Stentag; de andre Avlsb. er af Bindingsværk med Straatage. Elektrisk Lys og Kraft er indlagt.

**P. J. Pedersens Gaard** i Svanninge, Svanninge Sogn. Postforb. og St.: Millinge, hvortil c. 1 Km. Gaarden ligger c. 3 Km. fra Faaborg. Ejer: *Peder Jacob Pedersen*, som overtog Gaarden i 1902, er født paa Ejendommen 20. Maj 1862 og gift med *Karen Storm*, født i Svanninge 26. Marts 1863.

Matr.-Nr. 12a af Svanninge. Hartkorn 5 Tdr. 5 Skpr. 1 Fdkr. 2 Alb. Ejendoms-skyld 29,000 Kr. Brandassurance for Bygningerne c. 20,000 Kr. Areal 80 Tdr. Ld., deraf Ager 45, Mose 3, Plantage 21, Hede 10, Have og Gaardsplads 1. Agermarken



P. J. Pedersens Gaard.

drives i en 8 Marksdrift: delvis Helbrak, Rug, Blandsæd, Roer, Byg, Havre og 2aars Græs. Jordens Bonitet er i en Trediedel lermuldet, i de to andre Trediedele letmuldet. Der holdes 13 Køer, 16 Stkr. Ungkvæg og Kalve og 1 Tyr af rød dansk Race, 5 Heste, 1 Plag og 6 Faar. Sidste Aar solgtes c. 10 Fedesvin.

Gaarden frikøbtes c. 1874 fra Fæste under Grevskabet Brahesminde af Christian Pedersen, som forud havde overtaget Fæstet efter sin Fader, Peder Jacobsen; da Chr. Pedersen døde 1902, overtoges Gaarden af hans Søn, den nuv. Ejer. — Bygningerne er opførte i 1860erne af Grundmur med Skifertag paa Hovedb., Straatage paa Avlsb. Elektrisk Lys og Kraft er indlagt. — Af Jorderne, som er stærkt kuperede, ligger 55 Tdr. Ld. ved Gaarden, Resten mod SV.

**P. Hansens Gaard** i Svanninge, Svanninge Sogn. Postforb. og St.: Faaborg, hvortil c. 3 Km. Ejer: *Peder Hansen*, som overtog Gaarden i 1915, er født i Vester Aaby Sogn 14. Septbr. 1868.

Matr.-Nr. 19a af Svanninge. Hartkorn 7 Tdr. 1 Skp.  $\frac{1}{4}$  Alb. Ejendomsskyld 34,300 Kr. Brandassurance for Bygningerne c. 29,000 Kr. Areal 76 Tdr. Ld., deraf Ager 71, Mose 4, Have og Gaardsplads 1. Agermarken drives i en 9 Marksdrift: Havre, Helbrak, Vintersæd, Roer, Byg, Blandsæd og 3aars Græs. Jordens Bonitet er lermuldet. Der holdes 14 Køer, 12 Stkr. Ungkvæg og Kalve og 1 Tyr af rød dansk Race, 4 Heste, 2 Plage og 3 Faar. Sidste Aar solgtes c. 20 Fedesvin.

Gaarden købtes 1915 fri fra Fæste under Grevskabet Brahesminde. 56 Tdr. Ld. jævn Jord af Arealet ligger ved Gaarden, Resten, som er meget bakket, er fraliggende mod NØ. Bygningerne er af Grundmur med Straatage, opførte 1864.

**Mørkebjerggaard**, Svanninge Sogn. Postforb. og St.: Faaborg, hvortil c. 3 Km. Ejer: *Hans Nielsen Hansen*, som overtog Gaarden i 1908, er født paa Ejendommen 18. Septbr. 1873.

Matr.-Nr. 20a af Svanninge. Hartkorn 5 Tdr. 1 Fdkr. 2 Alb. Ejendomsskyld 28,500 Kr. Brandassurance for Bygningerne 23,992 Kr. Areal 46 Tdr. Ld., deraf Ager 39, Eng og Mose 5, Skov 1, Have og Gaardsplads 1. Agermarken



Mørkebjerggaard.

drives i en 8 Marksdrift: Havre, benyttet Brak,  $\frac{1}{2}$  Vintersæd  $\frac{1}{2}$  Byg, Byg, Roer, Blandsæd og 2aars Græs. Jordens Bonitet er god Lermuld. Der holdes 20 Køer, 15 Stkr. Ungkvæg og Kalve og 1 Tyr af rød dansk Race, 4 Heste og 1 Plag. Sidste Aar solgtes c. 40 Fedesvin.

Mørkebjerggaard ligger ved Vejen fra Bøjden Landevej til Grubbemøllen. Oprindelig hørte den under Grevskabet Brahesminde, hvorfra den frikøbtes først i 1870erne af Lars Hansen, den nuv. Ejers Fader. — Bygningerne er af Grundmur med Stentage, opførte 1905 efter Brand. Elektrisk Lys og Kraft er indlagt. Baade Heste- og Kvægbesætningen er af anerkendte Stammer. — Fra Gaarden har man en herlig Udsigt mod V. over Horne Bugt og mod NØ. til de høje Svanninge Bakker.

**Pugesøgaard**, Svanninge Sogn. Postforb. og St.: Faaborg, hvortil c.  $\frac{1}{2}$  Km. Ejer: *Christen Rasmussen*, som overtog Gaarden i 1882, er født i Haarby Sogn 9. Marts 1845 og gift med *Ane Marie Christine Hansen*, født paa Ejendommen 1. Jan. 1850.

Matr.-Nr. 26a af Svanninge. Hartkorn 7 Tdr. 3 Skpr.  $2\frac{1}{4}$  Alb. Ejendomsskyld 33,000 Kr. Brandassurance for Bygningerne c. 13,000 Kr. Areal 85 Tdr. Ld., deraf Ager 79, Eng 5, Have og Gaardsplads 1. Agermarken drives i en 8 Marksdrift: Rug efter Halvbrak, Blandsæd, Roer, Byg, Havre og  $2\frac{1}{2}$ aars Græs. Jordens Bonitet er dels ler-, dels lermuldet. Der holdes 12 Køer, 6 Stkr. Ungkvæg og Kalve og 1 Tyr af rød dansk Race, 4 Heste og 3 Plage og Føl. Sidste Aar solgtes c. 25 Fedesvin.

**Pugesøgaard** købtes 1882 fri fra Fæste under Grevskabet Brahesminde. 1803 udflyttedes Gaarden fra Svanninge By. Bygningerne er for største Delen af Bindingsværk med Straatage.

**Hammerdamsgaard**, Svanninge Sogn. Postforb. og St.: Millinge, hvortil c. 2 Km. Gaarden ligger c. 7 Km. fra Faaborg. Ejer: *Jørgen Pedersen*, som overtog Gaarden i 1892, er født i Horne Sogn 29. Decbr. 1864.

Matr.-Nr. 34a af Svanninge. Hartkorn 5 Tdr. 5 Skpr. 2¼ Alb. Ejendomsskyld 33,000 Kr. Brandassurance for Bygningerne 23,800 Kr. Areal 70½ Td. Ld., deraf Ager 60½, Mose 1, Græsningsjord 8, Have og Gaardsplads 1. Agermarken



Hammerdamsgaard.

drives i en 9 Marksdrift: Havre, Byg, benyttet Brak, Vintersæd, Byg, Roer, Blandsæd og 2aars Græs. Jordens Bonitet er dels ler-, dels sandmuldet. Der holdes 13 Køer, 16 Stkr. Ungkvæg og Kalve og 1 Tyr af rød dansk Race, 4 Heste og 3 Plage og Føl. Sidste Aar solgtes c. 100 Fedesvin.

**Hammerdamsgaard** hørte tidligere under Grevskabet Brahesminde. Den sidste Fæster var Hammerdam, hvis Eftermand, Jens Peder Rasmussen, i Begyndelsen af 1870erne frikøbte Gaarden; af hans Enke har den nuv. Ejer købt. — Bygningerne er opførte 1899 efter Brand, alle af Grundmur med Stentag paa Hovedb. og Pandeplader paa Avlsb. Petroleumsmotor er installeret. Gaarden ligger højt og kønt.

**Rødhyldgaard**, Svanninge Sogn. Postforb. og St.: Millinge, hvortil c. 3½ Km. Gaarden ligger c. 7½ Km. fra Faaborg. Ejerinde: Enkefru *Johanne Marie Madsen*, f. *Rasmussen*, som overtog Gaarden i 1902 ved sin Mands, *Jens Møller Madsens* Død, er født paa Ejendommen 17. Decbr. 1861.

Matr.-Nr. 35a af Svanninge. Hartkorn 4 Tdr. 7 Skpr. 3 Fdkr. 1¼ Alb. Ejendomsskyld 34,800 Kr. Brandassurance for Bygningerne 22,200 Kr. Areal 53 Tdr. Ld., deraf Ager 50, Skov 2, Have og Gaardsplads 1. Agermarken drives i en 8 Marksdrift: Havre, benyttet Brak, Vintersæd, Roer, Byg, Blandsæd og 2aars Græs. Jordens Bonitet er lermuldet. Der holdes 14 Køer, 7 Stkr. Ungkvæg og Kalve og 2 Tyre af rød dansk Race, 4 Heste og 1 Plag. Sidste Aar solgtes c. 30 Fedesvin.

**Rødhyldgaard** var indtil c. 1870 Fæste under Grevskabet Brahesminde. Gaarden ligger smukt paa sine noget bølgeformede Jorder, omgivet mod N. af Arreskovs og mod V. af Hvedholms mægtige Skove.

**Bettyslyst**, Svanninge Sogn. Postforb. og St.: Faaborg, hvortil c. 2 Km. Ejer: *Grevskabet Brahesminde*. Gaarden er bortfæstet til Enkefru *Hanne Rasmussen*, f. *Hansen*, siden 1914, da hendes Mand, *Rasmus Rasmussen* døde. Fru Rasmussen er født i Horne Sogn 24. Novbr. 1866.

Matr.-Nr. 15a af Svanninge. Hartkorn 4 Tdr. 6 Skpr. ½ Alb. Ejendomsskyld 28,400 Kr. Brandassurance for Bygningerne c. 18,000 Kr. Areal 42 Tdr. Ld.,

deraf Ager 39, Skov 2, Have og Gaardsplads 1. Agermarken drives i en 8 Marksdrift: Havre, delvis benyttet Brak, Vintersæd, Roer, Byg, Blandsæd og 2aars Græs. Jordens Bonitet er lermuldet. Der holdes 12 Køer, 10 Stkr. Ungkvæg og Kalve og 1 Tyr af rød dansk Race, 4 Heste, 1 Plag og 2 Faar. Sidste Aar solgtes c. 30 Fedesvin.



Bettyslyst.

Bettyslyst ligger tæt Ø. for Grevskabet Brahesminde, hvorunder den er Livsfæste. Af Fæstere nævnes Hans Buur, efter hvem Gaarden overtoges i Forpagtning af Slagter Reimers i Faaborg. 1897 overtog den nuv. Fæsterindes afdøde Mand Forpagtningen, og 1905 fik han Fæstebrev paa den. — Hovedb. og den v. Længe er ældre Bindingsværkshuse med Straatage, de andre Avlsb. er opførte 1905 af Grundmur med Stentage. Udsigten fra Gaarden er overmaade smuk.

**Bimosegaard**, Svanninge Sogn. Postforb. og St.: Stensgaard, hvortil c. 1 Km. Gaarden ligger c. 10 Km. fra Faaborg. Ejerinde: Enkefru *Anna Hansen*, som overtog Gaarden i 1915 ved hendes Mands, *Søren Bonde Hansens* Død, er født i Haarby Sogn 1. Juni 1875.

Matr.-Nr. 8c m. fl. af Millinge. Hartkorn 6 Tdr. 1 Skp. 1 Fdkr. 1½ Alb. Ejendomsskyld 32,000 Kr. Brandassurance for Bygningerne 23,196 Kr. Areal 57 Tdr. Ld., deraf Ager 47½, Eng 1½, Skov 1, Græsningsjord 6, Have og Gaardsplads 1. Agermarken drives i en 8 Marksdrift: Blandsæd, Helbrak, Vintersæd, Roer, Byg, Blandsæd og 2aars Græs. Jordens Bonitet er lermuldet. Der holdes 15 Køer, 15 Stkr. Ungkvæg og Kalve og 1 Tyr af rød dansk Race, 4 Heste, 2 Plage og 4 Faar. Sidste Aar solgtes c. 80 Fedesvin.

Bimosegaard hørte tidligere under Stensgaard, men frikøbtes 1910 af den nuv. Ejerindes afdøde Mand. Gaarden ligger meget smukt.

**Bakkely**, Svanninge Sogn. Postforb. og St.: Millinge, hvortil c. ½ Km. Gaarden ligger c. 6 Km. fra Faaborg. Ejer: *Rasmus Hansen Rasmussen* (Lade-



Bakkely.

foged), som overtog Gaarden i 1897, er født i Horne Sogn 28. Aug. 1868 og gift med *Ane Madsen*, født sammesteds 28. Maj 1870.

Matr.-Nr. 10a m. fl. af Millinge. Hartkorn 4 Tdr. 6 Skpr.  $\frac{1}{4}$  Alb. Ejendomsskyld 27,000 Kr. Brandassurance for Bygningerne c. 16,000 Kr. Areal 60 Tdr. Ld., deraf Ager 52, Eng 6, Mose 1, Have og Gaardsplads 1. Agermarken drives i en 8 Marksdrift: Havre, benyttet Brak, Vintersæd, Roer, Byg, Blandsæd og 2aars Græs. Jordens Bonitet er lermuldet. Der holdes 14 Køer, 8 Stkr. Ungkvæg og Kalve og 1 Tyr af rød dansk Race, 5 Heste, 4 Plage og Føl samt 2 Faar. Sidste Aar solgtes c. 50 Fedesvin.

Bakkely frikøbtes 1903 fra Grevskabet Brahesminde af den nuv. Ejer, som i nogle Aar havde haft den i Fæste. — Jorderne ligger godt samlede omkring Gaarden med Undtagelse af 8 Tdr. Ld., der er fraliggende c. 2 Km. mod V. — Hovedb. er af Grundmur med Tegltag, Avlsb. af Bindingsværk med Straatage, opførte i 1850erne. — Ejeren driver en ret betydelig Handel med Heste.

**P. Pedersens Gaard** i Millinge, Svanninge Sogn. Postforb. og St.: Millinge, hvortil c. 5 Minutters Gang. Gaarden ligger c. 6 Km. fra Faaborg. Ejer: *Peder Pedersen*, som overtog Gaarden i 1885, er født i Svanninge Sogn 5. Jan. 1853 og gift med *Johanne Jørgensen*, født sammesteds 4. Juni 1855.

Matr.-Nr. 16a af Millinge. Hartkorn 5 Tdr. 2 Fdkr.  $1\frac{1}{4}$  Alb. Ejendomsskyld 30,000 Kr. Brandassurance for Bygningerne 15,990 Kr. Areal 44 Tdr. Ld., deraf



P. Pedersens Gaard.

Ager 39, Eng 4, Have og Gaardsplads 1. Agermarken drives i en 9 Marksdrift: Havre, benyttet Brak, Vintersæd, Byg, Roer, Blandsæd og 3aars Græs. Jordens Bonitet er god, kraftig Lermuld. Der holdes 14 Køer, 10 Stkr. Ungkvæg og Kalve og 1 Tyr af rød dansk Race, 5 Heste og 2 Plage. Sidste Aar solgtes c. 25 Fedesvin.

Gaarden hørte oprindeligt under Grevskabet Brahesminde, men frikøbtes c. 1872 af Niels Jensen, som havde faaet Fæstet efter sin Fader, Jens Nielsen. N. Jensen var den nuv. Ejers Svigerfader. — Bygningerne er opførte 1861, Hovedb. af Grundmur med Tegltag, Avlsb. af Bindingsværk med Straatage. Elektrisk Lys og Kraft er indlagt. Omgivelserne mod Ø. af de høje Svanninge Bakker er overordentlig malerisk.

**Højagergaard**, Svanninge Sogn. Postforb. og St.: Millinge, hvortil c. 5 Minutters Gang. Gaarden ligger c. 6 Km. fra Faaborg. Ejer: *Hans Chr. Sørensen*, som overtog Gaarden i 1885, er født paa Ejendommen 3. Febr. 1867 og gift med *Nielsine Dorthea Christine Nielsen Ploug*, født i Svanninge Sogn.

Matr.-Nr. 17a m. fl. af Millinge. Hartkorn 6 Tdr. 1 Skp. 2 Fdkr.  $\frac{1}{4}$  Alb. Ejendomsskyld 35,500 Kr. Brandassurance for Bygningerne 16,500 Kr. Areal 62 Tdr. Ld., deraf Ager 51, Overrislingseng 10, Have og Gaardsplads 1. Agermarken drives i en 8 Marksdrift: Havre, benyttet Brak, Vintersæd, Roer, Byg, Blandsæd og 2aars Græs. Jordens Bonitet er lermuldet. Der holdes 14 Køer, 16 Stkr. Ungkvæg og Kalve og 1 Tyr af rød dansk Race, 4 Heste, 3 Plage og Føl samt 5 Faar. Sidste Aar solgtes c. 40 Fedesvin.

Højagergaard købtes fri fra Fæste under Grevskabet Brahesminde c. 1872 af Søren Rasmussen, hvis Fader, Rasmus Madsen, havde været Fæster i Gaarden. S. Rasmussen døde 1881, og 4 Aar senere overtog hans Søn, den nuv. Ejer, Gaarden. — 48 Tdr.



Højagergaard.

Ld. ligger samlet hjemme ved Gaarden, Resten er fraliggende c. 2 Km. mod S. Bygningerne er opførte 1861, Hovedb. af Grundmur med Stentag, Avlsb. af Bindingsværk med Straatage. Elektrisk Lys og Kraft er indlagt. — Hestebesætningen er af jysk Race og rummer flere præmierede Avlsdyr.

**Bækkelundgaard**, Svanninge Sogn. Postforb. og St.: Millinge, hvortil c. 5 Minutters Gang. Gaarden ligger c. 6 Km. fra Faaborg. Ejer: *Rasmus Jørgen Rasmussen*, som overtog Gaarden i 1905, er født i Diernisse Sogn 22. Septbr. 1877 og gift med *Karen Madsen*, født paa Ejendommen 23. Maj 1881.

Matr.-Nr. 18a m. fl. af Millinge. Hartkorn 5 Tdr. 1 Skp. 1½ Alb. Ejendoms-skyld 30,000 Kr. Brandassurance for Bygningerne 23,800 Kr. Areal 44 Tdr. Ld., deraf Ager 35½, delvis Overrislingseng 5, Skov 2½, Have og Gaardsplads 1.



Bækkelundgaard.

Agermarken drives i en 8 Marksdrift: Havre, benyttet Brak, Vintersæd, Roer, Byg, Blandsæd og 2aars Græs. Jordens Bonitet er god, frugtbar Muld paa Ler-underlag. Der holdes 16 Køer, 12 Stkr. Ungkvæg og Kalve og 1 Tyr af rød dansk Race, 4 Heste, 3 Plage og Føl samt 2 Faar. Sidste Aar solgtes c. 60 Fedesvin.

Bækkelundgaard købtes 1880 fri fra Fæste under Grevskabet Brahesminde af Jørgen Madsen, den nuv. Ejers Svigerfader. — Af Jorderne, som er noget bakkede, ligger 36½ Td. Ld. hjemme ved Gaarden, Resten c. 3 Km. mod N. Bygningerne er opførte 1880—81 af Grundmur med Tegltag paa Hovedb., Straatage paa Avlsb. 1911 er bygget en Bræddehjælm med Tag af Jernkonstruktion. Elektrisk Lys og Kraft er indlagt.

**Bomosegaard**, Svanninge Sogn. Postforb. og St.: Millinge, hvortil c. 2 Km. Gaarden ligger c. 7½ Km. fra Faaborg. Ejer: *Grevskabet Brahesminde*. Gaarden

er siden 1860 bortfæstet til *Rasmus Hansen*, der 1902 bortforpagtede den til sin Søn, *Hans Peder Hansen*, som er født paa Ejendommen 31. Maj 1864 og gift med *Sofie Rasmussen*, født i Millinge 5. Marts 1868.

Matr.-Nr. 24a m. fl. af Østerby. Hartkorn 6 Tdr. 3 Fdkr. 2¼ Alb. Ejendoms- skyld 34,000 Kr. Brandassurance for Bygningerne c. 18,000 Kr. Areal 65 Tdr. Ld., deraf Ager 58, Mose 1, Skov 5, Have og Gaardsplads 1. Agermarken drives i en



Bomosegaard.

8 Marksdrift: Havre, benyttet Brak, Vintersæd, ½ Roer ½ Byg, Havre og 3aars Græs. Jordens Bonitet er lidt letmuldet. Der holdes 15 Køer, 12 Stkr. Ungkvæg og Kalve og 1 Tyr af rød dansk Race, 4 Heste, 2 Plage og 3 Faar. Sidste Aar solgtes c. 20 Fedesvin og c. 120 Maanedsgriise.

Bomosegaard er Livsfæste under Grevskabet Brahesminde. Den ligger ved Vejen fra Østerby til Haastrup, omtrent midt paa sine bakkede Jorder, med herlig Udsigt. — Svinestalden er opført 1907 af Grundmur med Stentag, de andre Bygninger er af Bindingsværk med Straatage. Petroleumsmotor er installeret.

**Lindely**, Svanninge Sogn. Postforb. og St.: Millinge, hvortil c. ½ Km. Gaarden ligger c. 4 Km. fra Faaborg. Ejer: *Peder Jensen*, som overtog Gaarden i 1890, er født paa Ejendommen 21. Juli 1852 og gift med *Hansine Jørgensen*, født i Svanninge Sogn 18. Aug. 1860.

Matr.-Nr. 25a m. fl. af Millinge-Østerby. Hartkorn 6 Tdr. 2 Skpr. 2 Fdkr. ½ Alb. Ejendomsskyld 31,500 Kr. Brandassurance for Bygningerne c. 24,000 Kr. Areal 58 Tdr. Ld., deraf Ager 57, Have og Gaardsplads 1. Agermarken drives i en 8 Marksdrift: Havre, benyttet Brak, Vintersæd, Roer, Byg, Blandsæd og 2aars Græs. Der holdes 20 Køer, 5 Stkr. Ungkvæg og Kalve og 1 Tyr af rød dansk Race, 5 Heste, 1 Plag og 3 Faar. Sidste Aar solgtes c. 90 Fedesvin.

Lindely købtes 1890 fri fra Fæste under Grevskabet Brahesminde. Jorderne ligger paa flere Steder rundt om Gaarden. Bygningerne er af Grundmur og navnlig af Bindingsværk med Straatage.

**Stærbogaard**, Svanninge Sogn. Postforb. og St.: Stensgaard, hvortil c. 6 Km. Gaarden ligger c. 10 Km. fra Faaborg. Ejer: *Hans Thorvald Hansen*, som overtog Gaarden i 1910, er født paa Øen Illum 10. Marts 1882.

Matr.-Nr. 1 af Øen Illum. Hartkorn 7 Tdr. 2 Skpr. 3 Fdkr. 2¼ Alb. Ejendoms- skyld 32,000 Kr. Brandassurance for Bygningerne c. 20,000 Kr. Areal 102 Tdr. Ld., deraf Ager 66, Eng 35, Have og Gaardsplads 1. Agermarken drives i en 7 Marks- drift: Havre, Roer, Byg, Staldfoder, Vintersæd, Blandsæd og 1aars Græs. Jordens Bonitet er dels ler-, dels letmuldet. Der holdes 25 Køer, 15 Stkr. Ungkvæg og Kalve og 1 Tyr af rød dansk Race, 4 Heste, 2 Plage og 5 Faar. Sidste Aar solgtes c. 60 Fedesvin.

Stærbogaard købtes fri fra Grevskabet Brahesminde først i 1870erne. Bygning-erne er opførte 1860 af Grundmur og Bindingsværk

**Illumgaard**, Svanninge Sogn. Postforb. og St.: Stensgaard, hvortil c. 6 Km. Gaarden ligger c. 10 Km. fra Faaborg. Ejer: *Jens Hansen*, som overtog Gaarden i 1881, er født paa Ejendommen 29. April 1853 og gift med *Karen Christensen*, født i Diernisse 23. Marts 1860.

Matr.-Nr. 2 af Øen Illum. Hartkorn 6 Tdr. 2 Skpr.  $\frac{3}{4}$  Alb. Ejendomsskyld 27,000 Kr. Brandassurance for Bygningerne c. 14,000 Kr. Areal 86 Tdr. Ld.,



Illumgaard.

deraf Ager 40, Sylteng 15, Græsningsjord 30, Have og Gaardsplads 1. Agermarken drives i en 8 Marksdrift: Havre, Roer, Byg, Staldfoder, Rug, Blandsæd og 2aars Græs. Jordens Bonitet er letmuldet. Der holdes 19 Køer, 10 Stkr. Ungkvæg og Kalve og 1 Tyr af rød dansk Race, 2 Heste, 2 Plage og 9 Faar. Sidste Aar solgtes c. 40 Fedesvin.

Illumgaard ligger meget smukt paa Øen Illum med vid Udsigt over Havet. Først i 1870erne frikøbtes den fra Grevskabet Brahesminde af den nuv. Ejers Fader, Hans Thor Hansen, der havde Fæstet efter sin Fader, Hans Nielsen. — Bygningerne er dels af Grundmur, dels af Bindingsværk, alle med Straatage.

**Falk Møllers Enkes Gaard** i Sønder Broby, Sønder Broby Sogn. Postforb. og St.: Brobyværk, hvortil c. 5 Minutters Gang. Gaarden ligger c. 22 Km. fra Odense. Ejer: *Grevskabet Muckadell*. Gaarden er siden 1913 bortfæstet til *Falk Møllers Enke*, *Fru Maren Kirstine Møller*, som er født 2. Juni 1843.

Matr.-Nr. 7a af Sønder Broby. Hartkorn 8 Tdr. 7 Skpr. 1 Fdkr.  $\frac{1}{4}$  Alb. Ejendomsskyld 30,000 Kr. Brandassurance for Bygningerne c. 18,000 Kr. Areal 92 Tdr. Ld., deraf Ager 74, Eng 14, Krat 3, Have og Gaardsplads 1. Agermarken drives i en 8 Marksdrift: Havre, Helbrak, Vintersæd, Roer, Byg, Blandsæd og 2aars Græs. Jordens Bonitet er letmuldet. Der holdes 18 Køer, 10 Stkr. Ungkvæg og Kalve og 1 Tyr af rød dansk Race, 6 Heste, 7 Plage og Føl samt 3 Faar. Sidste Aar solgtes c. 40 Fedesvin.

Gaarden er Livsfæste under Grevskabet Muckadell. Bygningerne, i hvilke er indlagt elektrisk Lys og Kraft, er af Bindingsværk med Straatage.

**Bjerregaard**, Sønder Broby Sogn. Postforb. og St.: Brobyværk, hvortil c. 5 Minutters Gang. Gaarden ligger c. 21 Km. fra Odense. Ejer: *Grevskabet Muckadell*. Gaarden er siden 1899 bortfæstet til *Christian Jeppesen*, som er født paa Ejendommen 1. Maj 1873 og gift med *Marie Rasmussen*, født i Staureby ved Middelfart 3. Maj 1876.

Matr.-Nr. 8a af Sønder Broby. Hartkorn 8 Tdr. 1 Skp. 2 Fdkr.  $1\frac{1}{2}$  Alb. Ejendomsskyld 33,000 Kr. Brandassurance for Bygningerne 19,650 Kr. Areal 90 Tdr. Ld., deraf Ager  $78\frac{1}{2}$ , Mose 10, Krat  $\frac{1}{2}$ , Have og Gaardsplads 1. Agermarken drives i en 7 Marksdrift: Havre, benyttet Brak, Vintersæd, Roer, Byg eller Blandsæd og 2aars Græs. Jordens Bonitet er dels ler-, dels sandmuldet. Der holdes 20 Køer, 24 Stkr. Ungkvæg og Kalve og 1 Tyr af rød dansk Race, 6 Heste, 4 Plage og Føl samt 5 Faar. Sidste Aar solgtes c. 30 Fedesvin.

Bjerregaard, som er Livsfæste under Grevskabet Muckadell, er opført af Grundmur og Bindingsværk, væsentlig med Straatage. Elektrisk Lys og Kraft er indlagt.



**Aagaard, Sønder Broby Sogn.** Postforb. og St.: Brobyværk, hvortil c. 10 Minutters Gang. Gaarden ligger c. 22 Km. fra Odense. Ejer: *Grevskabet Muckadell*. Gaarden er siden 1905 bortfæstet til *Jørgen Jacob Hansen*, som er født paa Ejendommen 13. Septbr. 1870.

Matr.-Nr. 10a af Sønder Broby. Hartkorn 8 Tdr. 4 Skpr. 2 Fdkr. 1½ Alb. Ejendomsskyld 31,000 Kr. Brandassurance for Bygningerne 20,200 Kr. Areal 92 Tdr. Ld., deraf Ager 74½, Eng og Mose 15, Krat 1½, Have og Gaardsplads 1. Agermarken drives i en 7 Marksdrift: Havre, delvis benyttet Brak, Vintersæd, ½ Roer ½ Byg, Blandsæd og 2aars Græs. Jordens Bonitet er noget uensartet. Der holdes 15 Køer, 16 Stkr. Ungkvæg og Kalve og 1 Tyr af rød dansk Race, 5 Heste, 3 Plage og Føl samt 3 Faar. Sidste Aar solgtes c. 30 Fedesvin.

Aagaard's Jorder ligger paa tre forskellige Steder c. 1½ Km. fra Gaarden, der er Livsfæste under Grevskabet Muckadell. Bygningerne er af Bindingsværk med Straatage.

**Krogsgaard, Sønder Broby Sogn.** Postforb. og St.: Staaby, hvortil c. 2 Km. Gaarden ligger c. 19 Km. fra Odense. Ejer: *Grevskabet Muckadell*. Gaarden er siden 1895 bortfæstet til *Jens Pedersen*, som er født i Øster Hæsinge 10. Juli 1856 og gift med *Maren Christine Christensen*, født 30. Oktbr. 1870.

Matr.-Nr. 3a af Ølsted. Hartkorn 5 Tdr. 5 Skpr. ½ Alb. Ejendomsskyld 28,000 Kr. Brandassurance for Bygningerne c. 21,000 Kr. Areal 54½ Td. Ld., deraf Ager 50, Mose 3, Krat ½, Have og Gaardsplads 1. Agermarken drives i



Krogsgaard.

en 8 Marksdrift: Havre, benyttet Brak, Vintersæd, Byg, Roer, Blandsæd og 2aars Græs. Jordens Bonitet er lermuldet. Der holdes 14 Køer, 10 Stkr. Ungkvæg og Kalve og 1 Tyr af rød dansk Race, 4 Heste, 4 Plage og Føl samt 4 Faar. Sidste Aar solgtes c. 30 Fedesvin.

Krogsgaard har sin Jord liggende i flere Afdelinger mod SV. og SØ. i 1 Km. Afstand fra Gaarden. Bygningerne har Straatage, men medens Hovedb. og de to Sidelængder er af Bindingsværk, er den s. Længe opført 1902 af Grundmur. Elektrisk Lys og Kraft er indlagt. — Gaarden er Livsfæste under Grevskabet Muckadell.

**Nørregaard, Sønder Broby Sogn.** Postforb. og St.: Staaby, hvortil c. 2 Km. Gaarden ligger c. 19 Km. fra Odense. Ejer: *Grevskabet Muckadell*. Gaarden er siden 1892 bortfæstet til Brødrene *Johs. Madsen* og *Mads Johan Hansen*, som er fødte paa Ejendommen henholdsvis 24. Febr. 1838 og 29. Febr. 1852.

Matr.-Nr. 5a af Ølsted. Hartkorn 7 Tdr. 1 Skp. 1½ Alb. Ejendomsskyld 33,000 Kr. Brandassurance for Bygningerne c. 19,000 Kr. Areal 69 Tdr. Ld., deraf Ager 57, Eng og Mose 10, Krat 1, Have og Gaardsplads 1. Agermarken drives i en 8 Marksdrift: Havre, Helbrak, Vintersæd, Roer, Byg, Blandsæd og 2aars Græs. Jordens Bonitet er stærk Lermuld. Der holdes 12 Køer, 16 Stkr. Ungkvæg og

Kalve og 1 Tyr af rød dansk Race, 5 Heste, 2 Plage og 4 Faar. Sidste Aar solgtes c. 15 Fedesvin.



Nørregaard.

Nørregaard er Livsfæste under Grevskabet Muckadell. Af Fæstere nævnes Mads Johannesen (død 1849), hvis Enke 1850 ægtede Hans Rasmussen (død 1885); selv døde Enken 1891, og Sønnerne overtog da Fæstet. — Bygningerne er hovedsagelig opførte 1841 af Bindingsværk med Straatage, Svinestalden er dog af Grundmur, opført 1883. Elektrisk Lys og Kraft er indlagt.

**Bakkegaard**, Sønner Broby Sogn. Postforb. og St.: Staaby, hvortil c. 2 Km. Gaarden ligger c. 19 Km. fra Odense. Ejer: *Grevskabet Muckadell*. Gaarden er siden 1891 bortfæstet til *Hans Rasmussen Eriksen*, som er født i Marstal Landsogn 12. Marts 1856 og gift med *Rasmine Marie Hansen*, født i Sallinge 7. Juli 1868.

Matr.-Nr. 6a af Ølsted. Hartkorn 6 Tdr. 2 Skpr. 2¼ Alb. Ejendomsskyld 28,000 Kr. Brandassurance for Bygningerne c. 20,000 Kr. Areal 55 Tdr. Ld., deraf Ager 50, Eng 2, Mose 2, Have og Gaardsplads 1. Agermarken drives i en 7 Marksdrift: Havre, benyttet Brak, Vintersæd, ½ Roer ½ Byg, Blandsæd og 2aars Græs. Jordens Bonitet er lermuldet. Der holdes 12 Køer, 12 Stkr. Ungkvæg og Kalve og 2 Tyre af rød dansk Race, 4 Heste, 3 Plage og Føl samt 4 Faar. Sidste Aar solgtes c. 10 Fedesvin og c. 100 Maanedsgriise.

Bakkegaard, som væsentlig er af Bindingsværk med Straatag, er Livsfæste under Grevskabet Muckadell. De noget bølgeformede Jorder falder i tre Afdelinger, der ligger c. 1 Km. fra Gaarden.

**Højsgaard**, Sønner Broby Sogn. Postforb. og St.: Staaby, hvortil c. 2 Km. Gaarden ligger c. 19 Km. fra Odense. Ejer: *Grevskabet Muckadell*. Gaarden har siden 1910 været bortfæstet til *Hans Peder Knage*, som er født paa Ejendommen 13. April 1869 og gift med *Johanne Marie Hansen*, født i Nørre Broby Sogn 28. Aug. 1880.

Matr.-Nr. 7 af Ølsted. Hartkorn 5 Tdr. 7 Skpr. 2¼ Alb. Ejendomsskyld 27,000 Kr. Brandassurance for Bygningerne c. 23,000 Kr. Areal 50 Tdr. Ld., deraf Ager 40¾, Eng og Mose 8, Krat ¼, Have og Gaardsplads 1. Agermarken drives i en 8 Marksdrift: Havre, benyttet Brak, Vintersæd, Byg, Roer, Blandsæd og 2aars Græs. Jordens Bonitet er lermuldet. Der holdes 14 Køer, 9 Stkr. Ungkvæg og Kalve og 1 Tyr af rød dansk Race, 4 Heste, 4 Plage og Føl samt 2 Faar. Sidste Aar solgtes c. 25 Fedesvin.

Højsgaard, der er Livsfæste under Grevskabet Muckadell, var i sin Tid bortfæstet til Hans Larsen, som efterfulgtes af sin Svigersøn, Peter Rasmussen (død 1899),



Højsgaard.

hvis Enke beholdt Fæstet til sin Død 1910, da Sønnen, den nuv. Fæster, overtog det. — Hovedb. og de to Sidelænger er af Bindingsværk med Straatage; Staldlængen er opført 1914 af Grundmur med Stentag. Elektrisk Lys og Kraft er indlagt.

**Sivkjærgaard**, Sønder Broby Sogn. Postforb. og St.: Staaby, hvortil c. 2 Km. Gaarden ligger c. 19 Km. fra Odense. Ejer: *Grevskabet Muckadell*. Gaarden er siden 1900 bortfæstet til *Kristian Madsen*, som er født paa Ejendommen 4. Oktbr. 1871.

Matr.-Nr. 9 af Ølsted. Hartkorn 6 Tdr. 1 Skp. 3 Fdkr. 1 Alb. Ejendoms-skyld 27,000 Kr. Brandassurance for Bygningerne 19,500 Kr. Areal 51 Tdr. Ld.,



Sivkjærgaard.

deraf Ager 48, Eng 1, Mose 1, Have og Gaardsplads 1. Agermarken drives i en 8 Marksdrift: Havre, Helbrak, Vintersæd, Byg, Roer, Blandsæd og 2aars Græs. Jordens Bonitet er god Lermuld. Der holdes 12 Køer, 5 Stkr. Ungkvæg og Kalve og 1 Tyr af rød dansk Race, 4 Heste, 4 Plage og Føl samt 2 Faar. Sidste Aar solgtes c. 15 Fedesvin.

Sivkjærgaard, som er Livsfæste under Grevskabet Muckadell, har den nuv. Fæster overtaget efter sin Moder, hvis Mand, Mads Madsen, døde 1897. Hans Fader, der ogsaa hed Mads Madsen, var Fæster før ham. — Bygningerne er af Bindingsværk med Straatage. Elektrisk Lys og Kraft er indlagt. — Jorderne ligger mod S. paa to Steder.

**Lindegaard**, Sønder Broby Sogn. Postforb. og St.: Staaby, hvortil c. 2 Km. Gaarden ligger c. 19 Km. fra Odense. Ejer: *Grevskabet Muckadell*. Gaarden er siden 1905 bortfæstet til *Hans Chr. Rasmussen*, som er født paa Ejendommen 10. Aug. 1876 og gift med *Marie Madsen*, født i Sallinge 7. Febr. 1876.

Matr.-Nr. 8 af Ølsted. Hartkorn 6 Tdr. 6 Skpr. Ejendomsskyld 33,000 Kr. Brandassurance for Bygningerne c. 19,000 Kr. Areal 60 Tdr. Ld., deraf Ager 51, Eng 3, Mose 5, Have og Gaardsplads 1. Agermarken drives i en 8 Marksdrift: Havre, delvis benyttet Brak, Vintersæd, Byg, Roer, Blandsæd og 2aars Græs. Jordens Bonitet er lermuldet. Der holdes 14 Køer, 12 Stkr. Ungkvæg og Kalve og 1 Tyr af rød dansk Race, 4 Heste, 4 Plage og Føl samt 2 Faar. Sidste Aar solgtes c. 25 Fedesvin.

Lindegaard, der ligger ved Vejen fra Ølsted til Sallinge, er Livsfæste under Grevskabet Muckadell. 1842 udflyttedes Gaarden fra Byen, og fra da stammer den grundmurede Hovedb. og Avlsb., der er af Bindingsværk, alle med Straatage.

**Stensgaard**, Sønder Broby Sogn. Postforb. og St.: Staaby, hvortil c. 2 Km. Gaarden ligger c. 19 Km. fra Odense. Ejer: *Grevskabet Muckadell*. Gaarden er siden 1887 bortfæstet til *Peder Chr. Greve*, som er født i Nørre Broby 26. Novbr. 1863 og gift med *Maren Kirstine Stensen*, født paa Ejendommen 25. Septbr. 1863.

Matr.-Nr. 11a af Ølsted. Hartkorn 6 Tdr. 3 Fdkr. 1¼ Alb. Ejendomsskyld 27,000 Kr. Brandassurance for Bygningerne c. 23,000 Kr. Areal 56 Tdr. Ld., deraf Ager 52½, Mose 2½, Have og Gaardsplads 1. Agermarken drives i en 8 Marks-



Stensgaard.

drift: Havre, benyttet Brak, Vintersæd, Byg, Roer, Blandsæd og 2aars Græs. Jordens Bonitet er stærk, god Lermuld. Der holdes 11 Køer, 11 Stkr. Ungkvæg og Kalve og 1 Tyr af rød dansk Race, 4 Heste, 3 Plage og Føl samt 3 Faar. Sidste Aar solgtes c. 20 Fedesvin.

Stensgaard ligger i et naturskønt Landskab ved Vejen fra Ølsted til Sallinge. Den er Livsfæste under Grevskabet Muckadell og blev 1867 bortfæstet til *Lars Christensen* (død 1881), den nuv. Fæsters Svigerfader. — Hovedb. er af Grundmur, Avlsb. af Bindingsværk, alle straatækkede, opførte i 1850erne, da Gaarden udflyttedes fra Byen. Elektrisk Lys og Kraft er indlagt.

**Elmegaard**, Sønder Broby Sogn. Postforb. og St.: Staaby, hvortil c. 2 Km. Gaarden ligger c. 19 Km. fra Odense. Ejer: *Grevskabet Muckadell*. Gaarden er siden 1902 bortfæstet til *Carl Jensen*, som er født paa Ejendommen 13. Septbr. 1882 og gift med *Maren Rasmine Olsen*, født 19. Septbr. 1882.

Matr.-Nr. 12 af Ølsted. Hartkorn 6 Tdr. 1 Skp. ¼ Alb. Ejendomsskyld 31,000 Kr. Brandassurance for Bygningerne c. 22,000 Kr. Areal 60 Tdr. Ld., deraf Ager 51, Mose 7, Elleskov 1, Have og Gaardsplads 1. Agermarken drives i en 8 Marksdrift: Havre, benyttet Brak, Vintersæd, Blandsæd, Roer, Byg og 2aars

Græs. Jordens Bonitet er lermuldet. Der holdes 14 Køer, 11 Stkr. Ungkvæg og Kalve og 1 Tyr af rød dansk Race, 4 Heste, 3 Plage og Føl samt 3 Faar. Sidste Aar solgtes c. 50 Fedesvin.



Elmegaard.

Elmegaard er Livsfæste under Grevskabet Muckadell og var i sin Tid bortfæstet til Hans Larsen, som 1876 efterfulgtes af Niels Peter Jensen (død 1902), den nuv. Fæsters Fader. — Hovedb. er opført 1879 af Grundmur, Avlsb. af Bindingsværk 1882, alle med Straatage. Elektrisk Lys og Kraft er indlagt.

**Hesselhavegaard**, Sønder Broby Sogn. Postforb. og St.: Staaby, hvortil c. 2 Km. Gaarden ligger c. 21 Km. fra Odense. Ejer: *Grevskabet Muckadell*. Gaarden er siden 1882 bortfæstet til *Anders Pedersen*, som er født paa Ejendommen 15. Febr. 1854 og gift med *Johanne Marie Nielsen*, født i Nørre Søby 26. Marts 1871.

Matr.-Nr. 14a af Ølsted. Hartkorn 5 Tdr. 7 Skpr. 2 Fdkr. Ejendomsskyld 31,000 Kr. Brandassurance for Bygningerne c. 22,000 Kr. Areal 55 Tdr. Ld., deraf Ager 48%, Mose 5, Krat ¼, Have og Gaardsplads 1. Agermarken drives i en 8 Marksdrift: Havre, benyttet Brak, Vintersæd, Byg, Roer, Blandsæd og 2aars Græs. Jordens Bonitet er stærk Lermuld. Der holdes 14 Køer, 8 Stkr. Ungkvæg og Kalve og 1 Tyr af rød dansk Race, 4 Heste, 4 Plage og Føl samt 3 Faar. Sidste Aar solgtes c. 35 Fedesvin.

Hesselhavegaard er Livsfæste under Grevskabet Muckadell. Den nedbrændte 1886 og genopførtes da af Grundmur med Straatage. Gaardens Jorder er noget bakkede.

**H. J. Rasmussens Gaard** i Tørringe, Sønder Broby Sogn. Postforb. og St.: Brobyværk, hvortil c. 3 Km. Gaarden ligger c. 22 Km. fra Odense. Ejer: *Grevskabet Muckadell*. Gaarden er siden 1915 bortfæstet til *Hans Jørgen Rasmussen*, som er født paa Ejendommen 17. Decbr. 1858 og gift med *Karen Jørgensen*, født i Vester Hæsing 5. Juni 1874.

Matr.-Nr. 6 af Tørringe. Hartkorn 6 Tdr. 6 Skpr. 3 Fdkr. 2¼ Alb. Ejendomsskyld 29,000 Kr. Brandassurance for Bygningerne c. 20,000 Kr. Areal 63 Tdr. Ld., deraf Ager 57, Eng 4, Mose ½, Skov ½, Have og Gaardsplads 1. Agermarken drives i en 8 Marksdrift: Havre, benyttet Brak, Vintersæd, Roer, Byg, Blandsæd og 2aars Græs. Jordens Bonitet er lermuldet. Der holdes 17 Køer, 12 Stkr. Ungkvæg og Kalve og 1 Tyr af rød dansk Race, 4 Heste og 2 Plage. Sidste Aar solgtes c. 40 Fedesvin.

Gaarden, hvis bakkede Jorder strækker sig mod S., er Livsfæste under Grevskabet Muckadell. Hovedb. er af Grundmur, Avlsb. af Bindingsværk, alle med Straatage.

**Søndergaard**, Sønder Broby Sogn. Postforb. og St.: Brobyværk, hvortil c. 3 Km. Gaarden ligger c. 22 Km. fra Odense. Ejer: *Grevskabet Muckadell*. Gaarden

er siden 1899 bortfæstet til *Conrad Jørgensen*, som er født i Allested 26. Oktbr. 1866 og gift med *Betty Marie Larsine Madsen*, født i Vester Hæsing 1. Juli 1870.

Matr.-Nr. 1a af Tørringe. Hartkorn 6 Tdr. 5 Skpr. 3 Fdkr. 1¼ Alb. Ejendoms-skyld 29,000 Kr. Brandassurance for Bygningerne c. 22,000 Kr. Areal 60 Tdr. Ld., deraf Ager 54, Eng 4, Mose ½, Krat ½, Have og Gaardsplads 1. Agermarken drives i en 8 Marksdrift: Havre, benyttet Brak, Vintersæd, Roer, Byg, Blandsæd



Søndergaard.

og 2aars Græs. Jordens Bonitet er god Lermuld paa Lerunderlag. Der holdes 13 Køer, 13 Stkr. Ungkvæg og Kalve og 1 Tyr af rød dansk Race, 4 Heste, 3 Plage og Føl samt 4 Faar. Sidste Aar solgtes c. 5 Fedesvin og c. 60 Maanedsgribe.

Søndergaard ligger i den n. Side af sine noget bølgeformede Jorder. Gaarden er Livsfæste under Grevskabet Muckadell og har gennem flere Generationer været bortfæstet til samme Slægt. Anders Jørgensen fulgtes som Fæster af sin Søn, Jørgen Andersen, der 1874 afstod Fæstet til sin Søn, Jeppe Jørgensen. — Bygningerne er af Bindingsværk med Straatage, Hovedb. opført 1855, Avlsb. i 1870erne. Elektrisk Lys og Kraft er indlagt.

**Toftegaard**, Sønder Broby Sogn. Postforb. og St.: Brobyværk, hvortil c. 1 Km. Gaarden ligger c. 22 Km. fra Odense. Ejer: *Grevskabet Muckadell*. Gaarden



Toftegaard.

er siden 1911 bortfæstet til *Jørgen Larsen*, som er født paa Ejendommen 2. Juni 1866 og gift med *Maren Kirstine Margrethe Nielsen*, født i Fangel 12. Juli 1881.

Matr.-Nr. 2 af Tørringe. Hartkorn 6 Tdr. 4 Skpr. 3 Fdkr. 2¾ Alb. Ejendoms-skyld 29,000 Kr. Brandassurance for Bygningerne c. 21,000 Kr. Areal 60 Tdr. Ld.,

deraf Ager 47, Eng 12, Have og Gaardsplads 1. Agermarken drives i en 8 Marksdrift: Havre, benyttet Brak, Vintersæd, Roer, Byg, Blandsæd og 2aars Græs. Jordens Bonitet er god Lermuld paa Lerunderlag. Der holdes 18 Køer, 12 Stkr. Ungkvæg og Kalve og 1 Tyr af rød dansk Race, 6 Heste, 3 Plage og Føl samt 9 Faar. Sidste Aar solgtes c. 10 Fedesvin.

To fte gaard ligger i den n. Side af sine noget bakkede Jorder. Den er Livsfæste under Grevskabet Muckadell og var i sin Tid bortfæstet til Niels Larsen, fra hvem den gik i Arv til hans Plejesøn, Anders F. Larsen (død 1889), hvis Enke døde 1911, hvorved Fæstet tilfaldt deres Søn, den nuv. Fæster. — Bygningerne er opførte af Bindingsværk med Straatage. Elektrisk Lys og Kraft er indlagt.

**Birkely**, Sønder Broby Sogn. Postforb. og St.: Brobyværk, hvortil c. 2 Km. Gaarden ligger c. 19 Km. fra Odense. Ejer: *Grevskabet Muckadell*. Gaarden er siden 1892 bortfæstet til *Mads Andersen*, som er født i Allested 23. Decbr. 1865 og gift med *Johanne Hansen*, født paa Ejendommen 10. Aug. 1869.

Matr.-Nr. 2 af Allerup. Hartkorn 7 Tdr. 3 Skpr. 1 Fdkr. Ejendomsskyld 34,000 Kr. Brandassurance for Bygningerne c. 25,000 Kr. Areal 85 Tdr. Ld., deraf Ager 7½, Eng 3, Mose 2, Skov 4, Have og Gaardsplads 1½. Agermarken drives i



Birkely.

en 7 Marksdrift: Havre, benyttet Brak, Vintersæd, Byg, Blandsæd og 2aars Græs. Jordens Bonitet er noget forskellig, dog gennemgaaende god Lermuld. Der holdes 16 Køer, 12 Stkr. Ungkvæg og Kalve og 1 Tyr af rød dansk Race, 6 Heste, 3 Plage og Føl samt 8 Faar. Sidste Aar solgtes c. 40 Fedesvin.

Birkely, der er Livsfæste under Grevskabet Muckadell, var i sin Tid bortfæstet til Peder Madsen og efter ham til hans Svigersøn Jørgen Hansen, der 1892 efterfulgtes af den nuv. Fæster, som er gift med hans Datterdatter. — Bygningerne er opførte efter Brand 1911, alle af Grundmur med Stentage. Elektrisk Lys og Kraft er indlagt. — Jorderne ligger paa flere Steder i mindre Afstand fra Gaarden.

**Grønnemosegaard**, Sønder Broby Sogn. Postforb. og St.: Brobyværk, hvortil c. 3½ Km. Gaarden ligger c. 21 Km. fra Odense. Ejer: *Grevskabet Muckadell*. Gaarden er siden 1881 bortfæstet til *Rasmus Hansen*, som er født i Nørre Broby Sogn 21. Marts 1850.

Matr.-Nr. 4 af Allerup. Hartkorn 7 Tdr. 3 Skpr. 2 Fdkr. 2¼ Alb. Ejendomsskyld 34,000 Kr. Brandassurance for Bygningerne c. 21,000 Kr. Areal 86 Tdr. Ld., deraf Ager 79, Mose og Skov 6, Have og Gaardsplads 1. Agermarken drives i en 7 Marksdrift: Havre, ½ Roer ½ Staldfoder, Vintersæd, ½ Byg ½ Roer, Blandsæd og 2aars Græs. Jordens Bonitet er dels ler-, dels letmuldet. Der holdes 17 Køer, 13 Stkr. Ungkvæg og Kalve og 1 Tyr af rød dansk Race, 6 Heste, 4 Plage og Føl samt 6 Faar. Sidste Aar solgtes c. 30 Fedesvin.

Grønnemosegaard's Jorder ligger i flere Afdelinger, spredte omkring Gaarden; deres Overflade er ret bakket. Bygningerne er af Granit og Bindingsværk. Gaarden er Livsfæste under Grevskabet Muckadell.

**Erenbjerggaard**, Sønder Broby Sogn. Postforb.: Brobyværk, og St.: Erenbjerg. Gaarden ligger c. 22 Km. fra Odense. Ejer: *Grevskabet Muckadell*. Gaarden er siden 1910 bortfæstet til *Kristen Jacobsens* Enke, som fra 1. Maj 1913 har forpagtet den til *J. M. Nielsen*; der er født i Søllinge 26. Febr. 1881 og gift med *Marie Jensen*, født i Vordingborg 25. Marts 1882.

Matr.-Nr. 5 af Allerup. Hartkorn 6 Tdr. 2 Skpr. 1 Fdkr.  $\frac{1}{4}$  Alb. Ejendoms-skyld 29,000 Kr. Brandassurance for Bygningerne c. 22,000 Kr. Areal 98 Tdr. Ld., deraf Ager 81, Eng 2, Mose 2, Skov 4, Græsningsjord 8, Have og Gaardsplads 1. Agermarken drives i en 8 Marksdrift: Havre, benyttet Brak, Vintersæd, Byg, Roer, Blandsæd og 2aars Græs. Jordens Bonitet er noget uensartet. Der holdes 18 Køer, 18 Stkr. Ungkvæg og Kalve og 1 Tyr af rød dansk Race, 7 Heste, 4 Plage og Føl samt 2 Faar. Sidste Aar solgtes c. 80 Fedesvin.

Erenbjerggaard, der ligger ved Landevejen c. 2 Km. V. for Allerup By, er Livsfæste under Grevskabet Muckadell. Bygningerne er af Grundmur med Stentag paa Hovedb. og Paptage paa Avlsb.

**Allerupgaard**, Sønder Broby Sogn. Postforb. og St.: Brobyværk, hvortil c. 3 Km. Gaarden ligger c. 23 Km. fra Odense. Ejer: Sognefoged *Niels Chr. Andersen*, som overtog Gaarden i 1900, er født i Sønder Broby 26. Novbr. 1866 og gift med *Maren Kirstine Madsen*, født i Vøjstrup 8. Jan. 1868.

Matr.-Nr. 6a m. fl. af Allerup. Hartkorn 7 Tdr. 1 Skp.  $1\frac{1}{4}$  Alb. Ejendoms-skyld 33,000 Kr. Brandassurance for Bygningerne 23,400 Kr. Areal 75 Tdr. Ld., deraf Ager 64, Mose 3, Fredskov 7, Have og Gaardsplads 1. Agermarken drives i



Allerupgaard.

en 7 Marksdrift: Havre, Vinterbyg, Hvede, Roer, Byg og 2aars Græs. Jordens Bonitet er god Lermuld. Der holdes 27 Køer, 13 Stkr. Ungkvæg og Kalve og 1 Tyr af rød dansk Race, 5 Heste, 3 Plage og Føl samt 5 Faar. Sidste Aar solgtes c. 120 Fedesvin.

Allerupgaard købtes 1834 fri fra Fæste under Søbø af Christen Mogensen, der efterfulgtes af hans Søn, Niels Christiansen, hvis Enke senere ægtede Peder Rasmussen, der gik i Armod, hvorpaa den nuv. Ejer købte Gaarden. — Bygningerne er dels af Grundmur, dels af Bindingsværk med Cementstenstage. Elektrisk Lys og Kraft er indlagt. Gaarden har sit eget Vandværk, der drives ved Vindmotor. Af Jorderne ligger 36 Tdr. Ld. ved Gaarden, Resten c. 1 Km. mod V.

**Godthaab**, Vester Aaby Sogn. Postforb. og St.: Pejrup, hvortil c. 2 Km. Gaarden ligger c. 11 Km. fra Faaborg. Ejer: *Jens Jensen*, som overtog Gaarden i 1890, er født paa Thurø 18. Novbr. 1866 og gift med *Ane Nielsen*, født paa Taasinge 28. Jan. 1871.

Matr.-Nr. 12a af Vester Aaby. Hartkorn 4 Tdr. 5 Skpr.  $2\frac{1}{2}$  Alb. Ejendoms-skyld 28,000 Kr. Brandassurance for Bygningerne c. 20,000 Kr. Areal 60 Tdr. Ld., deraf Ager 54, Eng 5, Have og Gaardsplads 1. Agermarken drives i en 8 Marksdrift: Havre, benyttet Brak, Vintersæd, Roer, Byg, Blandsæd og 2aars Græs. Jordens Bonitet er lermuldet. Der holdes 14 Køer, 12 Stkr. Ungkvæg og Kalve og 1 Tyr af rød dansk Race, 4 Heste og 1 Plag. Sidste Aar solgtes c. 30 Fedesvin.



Godthaaber Arvefæste under Baroniet Brahetrolleborg, købt fra Livsfæste af Rasmus Andersens Enke, som efterfulgtes af deres Søn, Anders Rasmussen. Han solgte

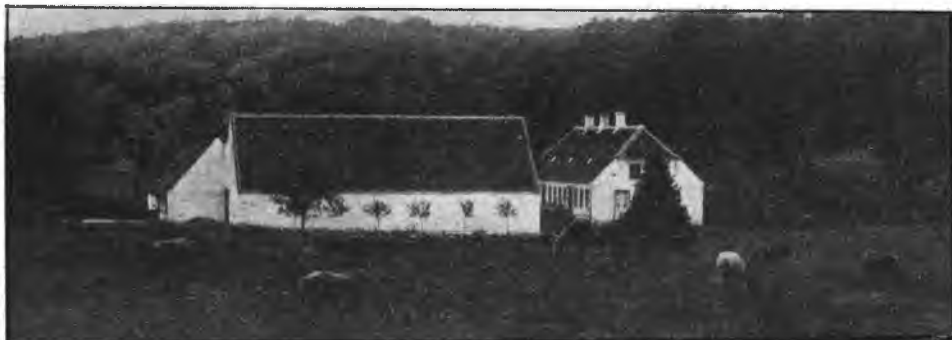

Godthaab.

senere Gaarden til Hans Rasmussen fra V. Aaby, af hvem den nuv. Ejer har købt.

Gaarden ligger meget smukt med storslaaet Udsigt mod S. over Havet til Ærø, Als og de mange omliggende Smaaøer. Hovedb. og den ø. Længe er af Grundmur med Teglrøg, de andre Avlsb. af Bindingsværk med Straatage. Elektrisk Lys og Kraft er indlagt.

**Aabygaard**, Vester Aaby Sogn. Postforb.: Vester Skjerninge, og St.: Pejrup, hvortil c. 2½ Km. Tlf. 54 over Vester Skjerninge Central. Gaarden ligger c. 10 Km. fra Faaborg. Ejer: Sognefoged *Jes Rasmussen*, som overtog Gaarden i 1904, er født paa Ejendommen 26. Jan. 1856 og gift med *Mine Kragegaard*, født paa Kragegaard i Vester Aaby Sogn 4. Aug. 1859.

Matr.-Nr. 29 m. fl. af Vester Aaby. Hartkorn 5 Tdr. 3 Skpr. 3 Fdkr. 1¼ Alb. Ejendomsskyld 31,000 Kr. Brandassurance for Bygningerne c. 24,000 Kr. Areal



Aabygaard.

45½ Td. Ld., deraf Ager 44½, Have og Gaardsplads 1. Af Agermarken drives 39½ Td. Ld. i en 8 Marksdrift: Havre, Roer, Byg, benyttet Brak, Hvede, Blandsæd og 2aars Græs; 5 Tdr. Ld. i en 5 Marksdrift: Havre, Ærter, Blandsæd og 2aars Græs. Jordens Bonitet er god Lermuld. Der holdes 15 Køer, 7 Stkr. Ungkvæg og Kalve og 1 Tyr af rød dansk Race, 4 Heste og 3 Plage. Sidste Aar solgtes c. 45 Fedesvin.

Aabygaard købtes i 1850erne til Arvefæste under Baroniet Holstenshus af *Jes Jensen*, der 1872 overdrog den til sin Svigersøn, *Rasmus Jensen*, den nuv. Ejers Fader. — Bygningerne er af Bindingsværk med Straatage. Hovedb. er meget gammel, Avlsb. er opførte 1873. Elektrisk Lys og Kraft er indlagt.

Paa Gaarden staar i Hovedb., som er opført 1747, et svært, tungt Egetræsbord. Fra Svenskekrigens Tid har man den Beretning, at en Del svenske Soldater en Dag ubuden

havde bænket sig ved Bordet. Et Par stærke, danske Karle sprang da til og væltede det tunge Egebord over Svenskerne, saa de klemtes ind mod Væggen og blev fangne.

**Marielund**, Vester Aaby Sogn. Postforb.: Vester Skjerninge, og St.: Pejrup, hvortil c. 3 Km. Gaarden ligger c. 11 Km. fra Faaborg. Ejer: *Carl Jørgensen*, som overtog Gaarden i 1913, er født paa Ejendommen 6. Juni 1871 og gift med *Johanne Christensen*, født i Ulbølle Sogn 25. Febr. 1873.

Matr.-Nr. 31 m. fl. af Vester Aaby. Hartkorn 5 Tdr. 3 Skpr. 3 Fdkr.  $\frac{1}{4}$  Alb. Ejendomsskyld 29,000 Kr. Brandassurance for Bygningerne 20,900 Kr. Areal 44 Tdr. Ld., deraf Ager 41, Mose 2, Have og Gaardsplads 1. Agermarken drives i



Marielund.

en 9 Marksdrift: Havre, benyttet Brak, Vintersæd, Roer, Byg, Blandsæd og 3aars Græs. Jordens Bonitet er god Lermuld. Der holdes 12 Køer, 8 Stkr. Ungkvæg og Kalve og 1 Tyr af rød dansk Race, 4 Heste, 2 Plage og 5 Faar. Sidste Aar solgtes c. 10 Fedesvin og c. 50 Maanedsgriise.

Marielund er Arvefæste under Baroniet Holstenshus, købt fri af Jørgen Jørgensens Søn, Hans Jørgen Jørgensen, som 1853 havde overtaget Fæstet. Han døde 1899, og hans Enke skødede 1913 Gaarden til deres Søn, den nuv. Ejer. — Bygningerne skriver sig fra 1861 og har alle Straatage. Hovedb. er af Grundmur, Avlsb. af Grundmur og Bindingsværk. Elektrisk Lys og Kraft er indlagt.

**Helenehøj**, Vester Aaby Sogn. Postforb.: Vester Skjerninge, og St.: Pejrup, hvortil c. 3 Km. Gaarden ligger c. 11 Km. fra Faaborg. Ejer: *Christian Peder Christoffersen*, som overtog Gaarden i 1899, er født paa Ejendommen 10. Maj 1859 og gift med *Dorthea Marie Jensen*, født i Stenstrup 19. Novbr. 1864.

Matr.-Nr. 37 m. fl. af Vester Aaby. Hartkorn 4 Tdr. 3 Skpr. 2 Fdkr. Ejendomsskyld 31,000 Kr. Brandassurance for Bygningerne 20,653 Kr. Areal 46 Tdr. Ld., deraf Ager 43 $\frac{1}{2}$ , Kræt 1 $\frac{1}{2}$ , Have og Gaardsplads 1. Agermarken drives i en 9 Marksdrift: Havre, benyttet Brak, Vintersæd, Roer, Byg, Blandsæd og 3aars Græs. Jordens Bonitet er lermuldet. Der holdes 16 Køer, 14 Stkr. Ungkvæg og Kalve og 1 Tyr af rød dansk Race, 5 Heste, 2 Plage og 4 Faar. Sidste Aar solgtes c. 30 Fedesvin og c. 100 Maanedsgriise.

Helenehøj, som ligger tæt NØ. for V. Aaby, er Arvefæste under Baroniet Holstenshus. Den købtes fra Livsfæste 1868, da Christian Larsen afstod sin Fæsteret til sin Svigersøn, Peder Christoffersen.

**Adamslyst**, Vester Aaby Sogn. Postforb.: Vester Skjerninge, og St.: Pejrup, hvortil c. 4 Km. Gaarden ligger c. 11 Km. fra Faaborg. Ejer: *Carl Kusk*, som overtog Gaarden i 1908, er født i Vester Aaby 7. Aug. 1859 og gift med *Ane Kirstine Hansen*, født paa Ejendommen 18. Maj 1863.

Matr.-Nr. 40a m. fl. af Vester Aaby. Hartkorn 4 Tdr. 7 Skpr. 1 Fdkr. 2 Alb. Ejendomsskyld 28,000 Kr. Brandassurance for Bygningerne c. 19,000 Kr. Areal 45 Tdr. Ld., deraf Ager 44, Have og Gaardsplads 1. Agermarken drives i en 8 Marksdrift: Havre, benyttet Brak, Vintersæd, Roer, Byg, Blandsæd og 2aars Græs. Jordens Bonitet er lermuldet. Der holdes 11 Køer, 11 Stkr. Ungkvæg og



Adamslyst.

Kalve og 1 Tyr af rød dansk Race, 4 Heste, 2 Plage og 2 Faar. Sidste Aar solgtes c. 20 Fedesvin og c. 50 Maanedsgriise.

Adamslyst ligger meget smukt ved Fjellebroen med vid Udsigt mod S. over Havet til Ærø. Den købtes til Arvefæste under Nakkebølle af Rasmus Pedersen, der efterfulgtes af sin Søn, Hans Fr. Rasmussen, som 1898 overdrog Gaarden til sin Søn, Christian Hansen, hvis Svoger er den nuv. Ejer. — Bygningerne er opførte 1827 af Bindingsværk med Straatage. Elektrisk Lys og Kraft er indlagt.

Paa Marken ud mod Havet findes endnu Resterne af en gammel Borgruin, som blandt Befolkningen nævnes som »Valborgslot«.

**Lindegaard**, Vester Aaby Sogn. Postforb.: Vester Skjerninge, og St.: Pejrup, hvortil c. 3 Km. Gaarden ligger c. 11 Km. fra Faaborg. Ejer: *Peder Jørgensen*, som overtog Gaarden i 1907, er født i Herringe Sogn 15. Oktbr. 1874 og gift med *Sofie Larsen*, født i Brahetrolleborg Sogn 27. Decbr. 1881.



Lindegaard.

Matr.-Nr. 64a m. fl. af Vester Aaby. Hartkorn 5 Tdr. 2 Skpr. 1 Alb. Ejendomsskyld 31,000 Kr. Brandassurance for Bygningerne c. 22,000 Kr. Areal 40 Tdr. Ld., deraf Ager 38, Eng 1, Have og Gaardsplads 1. Agermarken drives i en 8 Marksdrift: Havre, benyttet Brak, Vintersæd, Blandsæd, Roer, Byg og 2aars Græs. Jordens Bonitet er god, frugtbar Lermuld. Der holdes 10 Køer, 20 Stkr. Ungkvæg og Kalve og 1 Tyr af rød dansk og jysk sortbroget Race og 3 Heste. Sidste Aar solgtes c. 20 Fedesvin.

**Lindegaard** er Arvefæste under Nakkebølle og er af den nuv. Ejer købt af Hans Pedersen Christensen. Gaarden ligger ved Vejen fra V. Aaby til Fjellebro med smuk Udsigt mod S. over Havet. — Hovedb. er af Grundmur med Tegtag, Avlsb. af Grundmur og Bindingsværk, opførte 1863. Elektrisk Lys og Kraft er indlagt.

**Dalsgaard**, Vester Aaby Sogn. Postforb.: Vester Skjerninge, og St.: Pejrup, hvortil c. 4 Km. Gaarden ligger c. 11 Km. fra Faaborg. Ejer: *Hans Offer*, som overtog Gaarden i 1894, er født i Brahetrolleborg Sogn 14. Maj 1870 og gift med *Signe Jørgensen*, født paa Ejendommen 18. April 1870.

Matr.-Nr. 66a m. fl. af Vester Aaby. Hartkorn 4 Tdr. 5 Skpr. 3 Fdkr.  $\frac{3}{4}$  Alb. Ejendomsskyld 30,000 Kr. Brandassurance for Bygningerne 17,139 Kr. Areal 60 Tdr. Ld., deraf Ager 50, Eng 8, Skov 1, Have og Gaardsplads 1. Agermarken



Dalsgaard.

drives i en 9 Marksdrift: Havre, benyttet Brak, Vintersæd, Blandsæd, Byg, Roer, Havre og 2aars Græs. Jordens Bonitet er lermuldet. Der holdes 12 Køer, 20 Stkr. Ungkvæg og Kalve og 1 Tyr af rød dansk Race, 4 Heste samt 3 Plage og Føl. Sidste Aar solgtes c. 20 Fedesvin og c. 40 Maanedsgriese.

**Dalsgaard**, som er Arvefæste under Nakkebølle, har den nuv. Ejer faaet efter sin Svigerfader, Offer Jørgensen, i hvis Slægts Hænder den gennem mange Generationer har været. — Gaarden ligger ved Vejen fra V. Aaby til Fjellebro og er af Bindingsværk med Straatage. Elektrisk Lys og Kraft er installeret. — I Hestebesætningen findes flere præmierede Avlsdyr af Oldenborgracen.

**Bondegaarden**, Vester Aaby Sogn. Postforb. og St.: Pejrup, hvortil c.  $\frac{1}{2}$  Km. Gaarden ligger c.  $7\frac{1}{2}$  Km. fra Faaborg. Ejer: *Chr. Hansen Bondegaard*, som overtog Gaarden i 1913, er født paa Ejendommen 28. Novbr. 1866.



Bondegaarden.

Matr.-Nr. 1a m. fl. af Pejrup. Hartkorn 5 Tdr. 3 Skpr. 3 Fdkr.  $\frac{3}{4}$  Alb. Ejendomsskyld 32,000 Kr. Brandassurance for Bygningerne c. 20,000 Kr. Areal 40 Tdr. Ld., deraf Ager 34, Skov 5, Have og Gaardsplads 1. Agermarken drives i

en 8 Marksdrift: Havre, benyttet Brak, Vintersæd, Roer, Byg, Blandsæd og 2aars Græs. Jordens Bonitet er god, kraftig Lermuld. Der holdes 10 Køer, 10 Stkr. Ungkvæg og Kalve og 1 Tyr af rød dansk Race, 4 Heste, 1 Plag og 4 Faar. Sidste Aar solgtes c. 20 Fedesvin.

Bondegaardene ligger tæt S. for Pejrup St. med vid Udsigt over Havet. I sin Tid tilhørte den Frands Pedersen, som efterfulgtes af sin Svigersøn, Hans Jørgen Hansen Bondegaard (død 1909), den nuv. Ejers Fader. — Bygningerne er af Grundmur med Straatage, opførte 1868, da den udflyttedes, samtidig med at den udskiltes fra en større Gaard, som deltes mellem to Døttre. Elektrisk Lys og Kraft er indlagt.

**Skovshøjgaard**, Aastrup Sogn. Postforb. og St.: Pejrup, hvortil c. 3½ Km. Gaarden ligger c. 6 Km. fra Faaborg. Ejer: *Niels Peder Rasmussen*, som overtog Gaarden i 1903, er født paa Ejendommen 7. Aug. 1874 og gift med *Mette Marie Kathrine Larsen*, født i Aastrup 1. Juli 1878.

Matr.-Nr. 4a af Aastrup. Hartkorn 6 Tdr. 2 Skpr. 3 Fdkr. 1¼ Alb. Ejendoms-skyld 33,000 Kr. Brandassurance for Bygningerne 17,500 Kr. Areal 50 Tdr. Ld., deraf Ager 47, Eng, Mose og Skov 2, Have og Gaardsplads 1. Agermarken drives i



Skovshøjgaard.

en 7 Marksdrift: Havre, benyttet Brak, ½ Vintersæd ½ Roer, Byg, Blandsæd og 2aars Græs. Jordens Bonitet er dels god Lermuld, dels af noget lettere Beskaffenhed. Der holdes 8 Køer og 9 Stkr. Ungkvæg og Kalve af rød dansk Race, 3 Heste, 4 Plage og Føl samt 2 Faar. Sidste Aar solgtes c. 20 Fedesvin.

Skovshøjgaard købtes i 1870erne til Arvefæste under Nakkebølle af den nuv. Ejers Fader, Rasmus Henriksen (død 1896), hvis Slægt Gaarden gennem mange Generationer har haft som Fæste. — Den kønne Hovedb. er opført 1903 af Grundmur med Stentag, Avlsb. skriver sig fra 1846 og er af Bindingsværk med Straatage. Elektrisk Lys og Kraft er indlagt. I Gaardens Have findes en Kæmpehøj, som fredes af Ejeren. — Hestebesætningen er af oldenborgsk Stamme, tildels højt præmieret.

**Strandly**, Aastrup Sogn. Postforb. og St.: Pejrup, hvortil c. 6 Km. Gaarden ligger c. 7 Km. fra Faaborg. Ejer: *Rasmus Olsen Hansen*, som overtog Gaarden i 1909, er født paa Ejendommen 8. Marts 1864.



Strandly.

Matr.-Nr. 8c m. fl. af Aastrup. Hartkorn 4 Tdr. 4 Skpr. 1 Fdkr. 2½ Alb. Ejendomsskyld 34,000 Kr. Brandassurance for Bygningerne c. 22,000 Kr. Areal 38 Tdr. Ld., deraf Ager 36½; Mose ½, Have og Gaardsplads 1. Agermarken drives i en 9 Marksdrift: Havre, Roer, Byg, Staldfoder, ½ Rug ½ Kartoffler, Blandsæd og 3aars Græs. Jordens Bonitet er dels ler-, dels letmuldet. Der holdes 16 Køer 10 Stkr. Ungkvæg og Kalve og 1 Tyr af rød dansk Race, 3 Heste, 2 Plage og 2 Faar. Sidste Aar solgtes c. 30 Fedesvin.

Strandly ligger højt og smukt ved »Nabgyden«, der fører fra Faaborg Landevej til Stranden. Den er Arvefæste under Nakkebølle, og af Ejere nævnes Hans Rasmussen og hans Søn, Rasmus Hansen (død 1908), den nuv. Ejers Fader. — Bygningerne er dels af Grundmur, dels af Bindingsværk, med Pap- og Straatage. Petroleumsmotor er installeret.

**Dalgaard**, Aastrup Sogn. Postforb. og St.: Pejrup, hvortil c. 2 Km. Gaarden ligger c. 7 Km. fra Faaborg. Ejer: *Rasmus Hansen*, som overtog Gaarden i 1911, er født paa Ejendommen 17. Maj 1867.

Matr.-Nr. 7a m. fl. af Aastrup. Hartkorn 4 Tdr. 1½ Alb. Ejendomsskyld 27,000 Kr. Brandassurance for Bygningerne c. 17,000 Kr. Areal 36 Tdr. Ld., deraf



Dalgaard.

Ager 34½, Mose ½, Have og Gaardsplads 1. Agermarken drives i en 9 Marksdrift: Havre, benyttet Brak, Vintersæd, Byg, Roer, Blandsæd og 3aars Græs. Jordens Bonitet er god Lermuld. Der holdes 10 Køer og 7 Stkr. Ungkvæg og Kalve af rød dansk Race, 3 Heste og 1 Plag. Sidste Aar solgtes c. 10 Fedesvin.

Dalgaard er købt 1863 til Arvefæste under Nakkebølle af den nuv. Ejers Fader, Niels Hansen. Gaarden ligger i den n. Side af sine stærkt kuperede Jorder og er væsentligst af Bindingsværk med Straatage, opførte af den forrige Ejer. Elektrisk Lys og Kraft er indlagt.

**van Dyrs Minde**, Aastrup Sogn. Postforb. og St.: Pejrup, hvortil c. 6 Km. Gaarden ligger c. 6 Km. fra Faaborg. Ejer: *Christen Christoffer Andersen*, som overtog Gaarden i 1914, er født i Sønder Højrup Sogn 12. Septbr. 1875 og gift med *Kirstine Rasmussen*, født i Vissenbjerg Sogn 29. April 1880.

Matr.-Nr. 15 af Aastrup. Hartkorn 6 Tdr. 3 Skpr. 2 Fdkr. 1 Alb. Ejendomsskyld 31,000 Kr. Brandassurance for Bygningerne c. 22,000 Kr. Areal 53 Tdr. Ld., deraf Ager 50, Skov 2, Have og Gaardsplads 1. Agermarken drives i en 8 Marksdrift: Havre, benyttet Brak, Vintersæd, Roer, Byg, Blandsæd og 2aars Græs. Jordens Bonitet er lermuldet. Der holdes 11 Køer, 14 Stkr. Ungkvæg og Kalve og 2 Tyre af rød dansk Race, 4 Heste, 2 Plage og 4 Faar. Sidste Aar solgtes c. 40 Fedesvin.

*van Dyrs Minde* ligger ved Vestergyden, der gaar fra Faaborg Landevej til Nab. Jorderne danner en jævn, regelmæssig Firkant omkring Gaarden. Den er Arvefæste under Nakkebølle.

**Mosegaard**, Aastrup Sogn. Postforb. og St.: Pejrup, hvortil c. 6 Km. Gaarden ligger c. 7 Km. fra Faaborg. Ejer: *Hans Andersen*, som overtog Gaarden i 1884, er født i Haastrup Sogn 5. Novbr. 1860 og gift med *Ane Marie Rasmussen*, født i Aastrup 19. Septbr. 1859.

Matr.-Nr. 17 af Aastrup. Hartkorn 6 Tdr. 1 Fdkr. 2¼ Alb. Ejendomsskyld 35,000 Kr. Brandassurance for Bygningerne 23,950 Kr. Areal 55 Tdr. Ld., deraf



Mosegaard.

Ager 47, Eng og Mose 5, Skov 2, Have og Gaardsplads 1. Agermarken drives i en 7 Marksdrift: Havre, ½ Rug ½ Staldfoder, Roer, Byg, Blandsæd og 2aars Græs. Jordens Bonitet er lidt letmuldet. Der holdes 14 Køer, 10 Stkr. Ungkvæg og Kalve og 2 Tyre af rød dansk Race, 4 Heste, 2 Plage og 1 Faar. Sidste Aar solgtes c. 10 Fedesvin.

Mosegaard ligger ved Nabgyden, der fører fra Aastrup ud til Stranden. Den købtes til Arvefæste under Nakkebølle 1847 af Niels Christensen, som, da han var barnløs, 1884 overdrog Gaarden til sin Slægtning, den nuv. Ejer. — Bygningerne er af Grundmur og Bindingsværk, tækket med Straa og Cementsten. Elektrisk Lys og Kraft er indlagt.

**Gammøllegaard**, Aastrup Sogn. Postforb. og St.: Pejrup, hvortil c. 6 Km. Gaarden ligger c. 7½ Km. fra Faaborg. Ejer: *Hans Christoffersen*, som over-



Gammøllegaard.

tog Gaarden i 1908, er født paa Ejendommen 29. Oktbr. 1875 og gift med *Christine Jørgensen*, født i Vester Aaby 23. Aug. 1876.

Matr.-Nr. 24a af Aastrup. Hartkorn 5 Tdr. 4 Skpr. 1¼ Alb. Ejendomsskyld 35,000 Kr. Brandassurance for Bygningerne c. 22,000 Kr. Areal 52 Tdr. Ld., deraf Ager 48, Eng 1½, Mose 1½, Have og Gaardsplads 1. Agermarken drives i en 9 Marksdrift: Havre, Helbrak, Vintersæd, Roer, Byg, Blandsæd og 3aars Græs. Jordens Bonitet er i en Trediedel af Arealet god Lermuld, i de andre to Trediedele af noget lettere Beskaffenhed. Der holdes 10 Køer, 12 Stkr. Ungkvæg og Kalve og 1 Tyr af rød dansk Race, 5 Heste samt 3 Plage og Føl. Sidste Aar solgtes c. 60 Maanedsgriise.

Gammøllegaard ligger smukt umiddelbart ved Havet. Den er Arvefæste under Nakkebølle. Den ældst kendte Fæster var Hans Nicolajsen, hvis Enke ægtede Christoffer Pedersen, der 1872 overdrog den til sin Søn, Hans Christoffersen, den nuv. Ejers Fader. — Bygningerne er opførte 1855, den s. Længe af Bindingsværk, de andre Bygninger af Grundmur.

**Eskemosegaard**, Aastrup Sogn. Postforb. og St.: Pejrup, hvortil c. 6 Km. Gaarden ligger c. 7½ Km. fra Faaborg. Ejer: *Mads Peder Nielsen*, som overtog Gaarden i 1906, er født paa Ejendommen 9. Aug. 1875 og gift med *Ane Christensen*, født i Aastrup 24. Septbr. 1880.

Matr.-Nr. 26a m. fl. af Aastrup. Hartkorn 5 Tdr. 3 Fdkr. 2¼ Alb. Ejendomsskyld 28,000 Kr. Brandassurance for Bygningerne c. 22,000 Kr. Areal 50 Tdr. Ld., deraf Ager 37, Eng og Mose 10, Skov 2, Have og Gaardsplads 1. Agermarken



Eskemosegaard.

drives i en 9 Marksdrift: Havre, ½ Byg ½ Blandsæd, Roer, Byg, benyttet Brak, Vintersæd, Blandsæd og 2aars Græs. Jordens Bonitet er god, lidt letmuldet. Der holdes 12 Køer, 11 Stkr. Ungkvæg og Kalve og 1 Tyr af rød dansk Race, 4 Heste, 4 Plage og Føl samt 8 Faar. Sidste Aar solgtes c. 50 Fedesvin.

Eskemosegaard købtes 1855 til Arvefæste under Nakkebølle af Niels Henriksen, fra hvem den gik i Arv til hans Søn, Peder Nielsen (død 1893), den nuv. Ejers Fader. — Gaarden ligger smukt ved Vejen fra Aastrup til Eskemose. Bygningerne er opførte efter Brand 1871 af Grundmur med Straatage. En rummelig Hjelms er bygget 1914. Elektrisk Lys og Kraft er indlagt. — I Gaardens Besætning af Heste og Kvæg findes flere præmierede Avlsdyr.

**Bankegaard**, Vester Hæsinge Sogn. Postforb.: Vester Hæsinge, og St.: Brobyværk, hvortil c. 3½ Km. Gaarden ligger c. 11 Km. fra Faaborg. Ejer: *Rasmus Hansen Banke*, som overtog Gaarden i 1890, er født paa Ejendommen 13. Juni 1859 og gift med *Laurine Nielsen*, født i Vester Hæsinge 13. Febr. 1856.

Matr.-Nr. 5 af Vester Hæsinge. Hartkorn 8 Tdr. 1 Fdkr. 1¼ Alb. Ejendomsskyld 33,500 Kr. Brandassurance for Bygningerne 18,600 Kr. Areal 80 Tdr. Ld.,



deraf Ager 72½, Eng 3, Mose 1½, Skov 2, Have og Gaardsplads 1. Agermarken drives i en 8 Marksdrift: Havre, benyttet Brak, Vintersæd, Roer, Byg, Blandsæd og 2aars Græs. Jordens Bonitet er dels ler-, dels sandmuldet. Der holdes 18 Køer,



Bankegaard.

18 Stkr. Ungkvæg og Kalve og 1 Tyr af rød dansk Race, 6 Heste, 3 Plage og Føl samt 2 Faar. Sidste Aar solgtes c. 80 Fedesvin.

Bankegaard blev frikøbt fra Fæste under Stamhuset Sandholt, da den nuv. Ejer, hvis Forfædre gennem flere Slægtled havde haft den i Fæste, overtog den. Bygningerne er hovedsagelig af Bindingsværk med Straatage; en nybygget Lade har dog Paptag og Materialhuset Stentag. Elektrisk Lys og Kraft er indlagt. Saavel Hestesom Kvægbesætning er af anerkendt Stamme.

**Aalund**, Vester Hæsing Sogn. Postforb.: Vester Hæsing, og St.: Brobyværk, hvortil c. 4 Km. Gaarden ligger c. 12 Km. fra Faaborg. Ejer: *Niels Aalund*, som overtog Gaarden i 1898, er født paa Ejendommen 26. Juli 1870 og gift med *Marie Rasmussen*, født i Ringe Sogn 19. Febr. 1872.

Matr.-Nr. 17a af Vester Hæsing. Hartkorn 6 Tdr. 1 Skp. 1 Fdkr. Ejendoms-skyld 26,500 Kr. Brandassurance for Bygningerne c. 22,000 Kr. Areal 51 Tdr. Ld.,



Aalund.

deraf Ager 46, Eng og Mose 2, Skov 2, Have og Gaardsplads 1. Agermarken drives i en 8 Marksdrift: Havre, benyttet Brak, Vintersæd, Roer, Byg, Blandsæd og 2aars Græs. Jordens Bonitet er god Lermuld. Der holdes 15 Køer, 10 Stkr. Ungkvæg og Kalve og 1 Tyr af rød dansk Race, 4 Heste og 4 Plage og Føl. Sidste Aar solgtes c. 50 Fedesvin.

Aalund blev frikøbt fra Fæste under Stamhuset Sandholt af den nuv. Ejer 1898, da han overtog Gaarden efter sin Fader, Rasmus Nielsen, som var den sidste Fæster. — Hovedb. er opført 1798 af Bindingsværk med Straatag, Avlsb. nye, af Grundmur med Trimpel og Paptage.

**Bondegaard**, Vester Hæsinge Sogn. Postforb.: Vester Hæsinge, og St.: Brobyværk, hvortil c. 4 Km. Gaarden ligger c. 11 Km. fra Faaborg. Ejer: *Grevskabet Muckadell*. Gaarden er siden 1891 bortfæstet til *Hans Peder Nielsen Bonde*; han er født paa Ejendommen 10. Novbr. 1858 og gift med *Maren Christoffersen*, født i Haastrup 2. April 1864.

Matr.-Nr. 19 af Vester Hæsinge. Hartkorn 6 Tdr. 5 Skpr.  $2\frac{3}{4}$  Alb. Ejendomsskyld 27,500 Kr. Brandassurance for Bygningerne c. 18,000 Kr. Areal 62 Tdr.



Bondegaard.

Ld., deraf Ager 55, Mose 3, Skov 3, Have og Gaardsplads 1. Agermarken drives i en 8 Marksdrift: Havre, benyttet Brak, Vintersæd, Byg, Roer, Blandsæd og 2aars Græs. Jordens Bonitet er dels Lermuld, dels af noget lettere Beskaffenhed. Der holdes 13 Køer og 10 Stkr. Ungkvæg og Kalve af rød dansk Race, 4 Heste og 1 Plag. Sidste Aar solgtes c. 25 Fedesvin.

Bondegaard er Livsfæste under Grevskabet Muckadell. Den nuv. Fæster har overtaget den efter sin Fader, Niels Pedersen. — Hovedb. er opført 1909 af Grundmur med Stentag, medens Avlsb. er ældre Bindingsværk med Straatage. Elektrisk Lys og Kraft er indlagt. — Af Jorderne ligger 40 Tdr. Ld. ved Gaarden, Resten ligger c. 3 Km. mod V. og NV.

**Albrecktslund**, Vester Hæsinge Sogn. Postforb.: Vester Hæsinge, og St.: Brobyværk, hvortil c. 7 Km. Gaarden ligger c. 9 Km. fra Faaborg. Ejer: *Grev-*



Albrecktslund.

*skabet Muckadell*. Gaarden er siden 1893 bortfæstet til *Jens Andersen*, som er født i Herringe 20. April 1854 og gift med *Karen Johanne Johansen*, født i Stenstrup 1. April 1857.

Matr.-Nr. 3a af Stenderup. Hartkorn 6 Tdr. 6 Skpr. 2 Fdkr.  $\frac{1}{4}$  Alb. Ejendomsskyld 27,000 Kr. Brandassurance for Bygningerne c. 20,000 Kr. Areal 65 Tdr. Ld., deraf Ager 61, Skov 3, Have og Gaardsplads 1. Agermarken drives i en 8 Marksdrift: Havre, benyttet Brak, Vintersæd, Byg, Roer, Blandsæd og 2aars Græs. Jordens Bonitet er Iermuldet. Der holdes 16 Køer, 15 Stkr. Ungkvæg og Kalve og 1 Tyr af rød dansk Race, 7 Heste og 2 Plage. Sidste Aar solgtes c. 20 Fedesvin og c. 220 Maanedsgriise.

Albrecktslund ligger smukt i Stenderup og er Livsfæste under Grevskabet Muckadell. — Bygningerne er opførte 1818 af Bindingsværk med Straatage. Petroleumsmotor er installeret.

**Aaskov**, Sandholts Lyndelse Sogn. Postforb. og St.: Højrup, hvortil c. 4 Km. Gaarden ligger c. 14 Km. fra Faaborg. Ejer: *Lars Johan Hansen Aaskov*, som overtog Gaarden i 1889, er født paa Ejendommen 21. Aug. 1853 og gift med *Marie Marthedal*, født i Sandholts Lyndelse 1. April 1874.

Matr.-Nr. 5a m. fl. af Sandholts Lyndelse. Hartkorn 6 Tdr. 4 Skpr. 2 Fdkr.  $\frac{1}{4}$  Alb. Ejendomsskyld 27,000 Kr. Brandassurance for Bygningerne 24,200 Kr.



Aaskov.

Areal 53 Tdr. Ld., deraf Ager 42, Eng, Mose og Skov 10, Have og Gaardsplads 1. Agermarken drives i en 8 Marksdrift: Helbrak, Vintersæd, Blandsæd, Roer, Byg, Havre og 2aars Græs. Jordens Bonitet er god, frugtbar Lermuld. Der holdes 12 Køer, 12 Stkr. Ungkvæg og Kalve og 1 Tyr af rød dansk Race, 4 Heste og 3 Plage. Sidste Aar solgtes c. 50 Fedesvin.

Aaskov frikøbtes fra Fæste under Stamhuset Sandholt 1889, da den nuv. Ejer overtog den. Hans Slægt havde gennem mange Aar haft den i Fæste. — Bygningerne er af Bindingsværk og Grundmur. Elektrisk Lys og Kraft er indlagt. — I den gode Hestebesætning findes en højt præmieret jysk Hoppe.

**Lindegaard**, Sandholts Lyndelse Sogn. Postforb. og St.: Højrup, hvortil c. 4 Km. Gaarden ligger c. 14 Km. fra Faaborg. Ejer: *Niels Henning Lindegaard*,



Lindegaard.

som overtog Gaarden i 1914, er født paa Ejendommen 4. Oktbr. 1871 og gift med *Johanne Nielsen*, født paa Sjælland 16. Oktbr. 1869.

Matr.-Nr. 13a af Sandholts Lyndelse. Hartkorn 6 Tdr. 4 Skpr. 1 Fdkr. 2 Alb. Ejendomsskyld 27,500 Kr. Brandassurance for Bygningerne 19,800 Kr. Areal 60 Tdr. Ld., deraf Ager 50, Eng 1, Mose 1, Løvskov 1, Plantage 6, Have og Gaardsplads 1. Agermarken drives i en 8 Marksdrift: Havre, benyttet Brak, Vintersæd, Byg, Roer, Blandsæd og 2aars Græs. Jordens Bonitet er noget letmuldet. Der holdes 15 Køer, 16 Stkr. Ungkvæg og Kalve og 1 Tyr af rød dansk Race, 4 Heste, 2 Plage og 1 Faar. Sidste Aar solgtes c. 40 Fedesvin.

Lindegaard blev 1878 frikøbt fra Fæste under Stamhuset Sandholt af den nuv. Ejers Fader, Mads Rasmussen Lindegaard, hvis Fader havde haft den i Fæste. — Bygningerne stammer fra 1820; de er af Bindingsværk med Straatage og er fornylig bleven gennemgribende restaureret. Elektrisk Lys og Kraft er indlagt. — Baade Heste- og Kvæbesætningen er præmieret.

**Chr. N. Kroghs Gaard**, Sandholts Lyndelse Sogn. Postforb. og St.: Højrup, hvortil c. 4 Km. Gaarden ligger c. 15 Km. fra Faaborg. Ejer: *Christen Nielsen Krogh*, som overtog Gaarden i 1891, er født paa Ejendommen 7. Maj 1858 og gift med *Karen Marie Hansen*, født i Sandholts Lyndelse 11. April 1870, død 24. Decbr. 1905.

Matr. Nr. 16a m. fl. af Sandholts Lyndelse. Hartkorn 6 Tdr. 5 Skpr. 3 Fdkr. ¼ Alb. Ejendomsskyld 27,500 Kr. Brandassurance for Bygningerne c. 21,000 Kr. Areal 50½ Td. Ld., deraf Ager 48½, Mose 3, Have og Gaardsplads 1. Agermarken



Chr. N. Kroghs Gaard.

drives i en 8 Marksdrift: Havre, benyttet Brak, Vintersæd, Roer, Byg, Blandsæd og 2aars Græs. Jordens Bonitet er god Muld paa Lerunderlag. Der holdes 16 Køer, 10 Stkr. Ungkvæg og Kalve og 1 Tyr af rød dansk Race, 4 Heste, 3 Plage og Føl samt 1 Faar. Sidste Aar solgtes c. 50 Fedesvin.

Gaarden hørte i sin Tid under Stamhuset Sandholt. Hans Nielsen Krogh efterfulgtes som Fæster af sin Søn, Niels Hansen Krogh, hvis Søn, den nuv. Ejer, frikøbte den 1891, da han overtog den. — Hovedb. og den ø. Længe er af Bindingsværk, de øvrige Avlsb. er opførte 1904 af Grundmur, alle med Straatage, den n. Længe dog Stentag. Elektrisk Lys og Kraft er indlagt. — I Hestebesætningen findes flere gode, præmierede Avlsdyr af jysk Race.

**Krogshøj**, Sandholts Lyndelse Sogn. Postforb. og St.: Højrup, hvortil c. 4 Km. Gaarden ligger c. 14 Km. fra Faaborg. Ejer: *Hans Christensen Krogh*, som overtog Gaarden i 1891, er født paa Ejendommen 6. Marts 1857 og gift med *Marie Rasmussen*, født paa Vilhelmsgave 29. Decbr. 1860.

Matr.-Nr. 20a m. fl. af Sandholts Lyndelse. Hartkorn 6 Tdr. 7 Skpr. 2 Fdkr. 1½ Alb. Ejendomsskyld 30,000 Kr. Brandassurance for Bygningerne c. 24,000 Kr.

Areal 50 Tdr. Ld., deraf Ager 46, Eng og Mose 3, Have og Gaardsplads 1. Agermarken drives i en 8 Marksdrift: Havre, benyttet Brak, Vintersæd, Roer, Byg, Blandsæd og 2aars Græs. Jordens Bonitet er stærk Lermuld. Der holdes 17 Køer,



Krogshøj.

11 Stkr. Ungkvæg og Kalve og 1 Tyr af rød dansk Race, 5 Heste og 5 Plage og Føl. Sidste Aar solgtes c. 80 Fedesvin.

Krogshøj blev frikøbt fra Stamhuset Sandholt 1891, da den nuv. Ejer overtog Gaarden, som hans Fader, Christen Hansen Krogh, tidligere havde haft i Fæste. — 1898 udflyttedes Gaarden fra Byen, og fra da stammer Bygningerne, der er af Grundmur med Stentag paa Hovedb. og Straatage paa Avlsb. Elektrisk Lys og Kraft er indlagt. — I Hestebesætningen findes flere jyske, præmierede Avlsdyr.

**Thorslund**, Sandholts Lyndelse Sogn. Postforb.: Vester Hæsing, og St.: Højrup, hvortil c. 4 Km. Gaarden ligger c. 12 Km. fra Faaborg. Ejer: *Lars Kristian Hansen*, som overtog Gaarden i 1915, er født i Sønder Broby 1. April 1885 og gift med *Anna Petra Nielsen*, født i Nørré Broby 10. Oktbr. 1891.

Matr.-Nr. 21a m. fl. af Sandholts Lyndelse. Hartkorn 5 Tdr. 2 Skpr. 2 Fdkr. 1 Alb. Ejendomsskyld 32,000 Kr. Brandassurance for Bygningerne c. 22,000 Kr.



Thorslund.

Areal 38 Tdr. Ld., deraf Ager 34, Eng, Mose og Skov 3, Have og Gaardsplads 1. Agermarken drives i en 8 Marksdrift: Havre, benyttet Brak, Hvede, Roer, Byg, Blandsæd og 2aars Græs. Jordens Bonitet er god, frugtbar Lermuld. Der holdes 14 Køer, 10 Stkr. Ungkvæg og Kalve og 1 Tyr af rød dansk Race, 4 Heste og 2 Plage. Sidste Aar solgtes c. 50 Fedesvin.

Thorslund er Arvefæste under Stamhuset Sandholt. Gaarden gik i nogle Aar flere Gange i Handelen, inden den nuv. Ejer købte den. — Jorderne ligger godt samlede omkring Gaarden. Bygningerne er opførte 1908 af Grundmur med Stentag og bestaar af Hovedb. og en meget stor Avlsb., som rummer baade Lader og Stalde.

**Hanseseje**, Sandholts Lyndelse Sogn. Postforb.: Vester Hæsinge, og St.: Brobyværk, hvortil c. 3½ Km. Gaarden ligger c. 12 Km. fra Faaborg. Ejer: *Peder Hansen*, som overtog Gaarden i 1896, er født paa Ejendommen 28. April 1858 og gift med *Karen Christine Nielsen*, født i Ringe Sogn 13. Decbr. 1879.

Matr.-Nr. 22 af Sandholts Lyndelse. Hartkorn 6 Tdr. 6 Skpr. 3 Fdkr. 2½ Alb. Ejendomsskyld 28,000 Kr. Brandassurance for Bygningerne c. 23,000 Kr. Areal



Hanseseje.

55 Tdr. Ld., deraf Ager 51½, Eng 1, Mose og Skov 1½, Have og Gaardsplads 1. Agermarken drives i en 8 Marksdrift: Havre, benyttet Brak, Vintersæd, Byg, Roer, Blandsæd og 2aars Græs. Jordens Bonitet er god Lermuld paa Lerunderlag. Der holdes 14 Køer, 16 Stkr. Ungkvæg og Kalve og 1 Tyr af rød dansk Race, 5 Heste, 2 Plage og 2 Faar. Sidste Aar solgtes c. 50 Fedesvin.

Hanseseje blev 1866 købt til Arvefæste under Stamhuset Sandholt af Hans Larsen, der havde faaet Fæstet efter sin Fader, Lars Nielsen, som havde det efter sin Svigerfader, Niels Kusk. Den nuv. Ejer tog Gaarden i Arv ved sin Faders Død 1896. — Bygningerne er af Grundmur og Bindingsværk med Straatage. Petroleumsmotor er installeret.

**Marthedal**, Sandholts Lyndelse Sogn. Postforb. og St.: Højrup, hvortil c. 4 Km. Gaarden ligger c. 10 Km. fra Faaborg. Ejer: *Rasmus Jørgensen Marthedal*, som overtog Gaarden i 1910, er født paa Ejendommen 8. Septbr. 1876 og gift med *Sidsel Aasgaard*, født i Glamsbjerg 22. Jan. 1886.



Marthedal.

Matr.-Nr. 23a af Sandholts Lyndelse. Hartkorn 6 Tdr. 2 Skpr. ¾ Alb. Ejendomsskyld 31,000 Kr. Brandassurance for Bygningerne c. 23,000 Kr. Areal 50 Tdr. Ld., deraf Ager 47, Mose og Skov 2, Have og Gaardsplads 1. Agermarken drives i en 8 Marksdrift: Havre, benyttet Brak, Vintersæd, Roer, Byg, Blandsæd og 2aars Græs. Jordens Bonitet er god, kraftig Lermuld. Der holdes 18 Køer, 14 Stkr.

Ungkvæg og Kalve og 1 Tyr af rød dansk Race, 4 Heste, 2 Plage og 1 Faar. Sidste Aar solgtes c. 60 Fedesvin.

Marthedal blev frikøbt fra Fæste under Stamhuset Sandholt, da den sidste Fæster, Peder Frederiksen, efterfulgtes af Jørgen Nielsen, den nuv. Ejers Fader. — Jorderne ligger godt samlede omkring Gaarden. Den v. Længe er opført af Grundmur, de andre Bygninger er væsentligst af Bindingsværk, dog er i 1914 bygget en ny, grundmuret Svinestald med Stentag. Elektricitet er indlagt. Hestebesætningen er af fremragende, jysk Race.

**Æresager**, Vester Skjerninge Sogn. Postforb. og St.: Vester Skjerninge, hvortil c. 3½ Km. Gaarden ligger c. 15 Km. fra Svendborg. Ejer: *Jeppe Hansen*, som overtog Gaarden i 1914, er født i Vester Skjerninge 22. Marts 1863 og gift med *Ane Nielsen*, født i Faaborg 15. Maj 1883.

Matr.-Nr. 6a m. fl. af Vester Skjerninge. Hartkorn 4 Tdr. 5 Skpr. 1¼ Alb. Ejendomsskyld 27,000 Kr. Brandassurance for Bygningerne c. 20,000 Kr. Areal



Æresager.

40 Tdr. Ld., deraf Ager 37½, Eng ¾, Mose og Skov ¾, Have og Gaardsplads 1. Agermarken drives i en 9 Marksdrift: Havre, Roer, Byg, ½ Brak ½ Græs, Vintersæd, ½ Roer ½ Ærter, Havre og 2aars Græs. Jordens Bonitet er lermuldet. Der holdes 10 Køer, 10 Stkr. Ungkvæg og Kalve og 1 Tyr af rød dansk Race, 3 Heste og 2 Plage. Sidste Aar solgtes c. 40 Fedesvin.

Æresager ligger meget smukt ved Vejen fra V. Skjerninge S. paa til Stranden. I mange Aar ejedes den af Jens Knudsen, hvis Enke solgte den til Carl Fischer, af hvem den nuv. Ejer har købt. — Bygningerne er af Bindingsværk med Straatage.

**Rønnekjærgaard**, Vester Skjerninge Sogn. Postforb. og St.: Vester Skjerninge, hvortil c. 3 Km. Gaarden ligger c. 12 Km. fra Svendborg. Ejer: *Christen Hansen Nygaard*, som overtog Gaarden i 1895, er født i Ulbølle Sogn 2. Jan. 1865 og gift med *Karen Marie Sørensen*, født paa Taasinge 10. Decbr. 1866.

Matr.-Nr. 7b m. fl. af Vester Skjerninge. Hartkorn 4 Tdr. 6 Skpr. 1 Fdkr. 1½ Alb. Ejendomsskyld 31,500 Kr. Brandassurance for Bygningerne c. 24,000 Kr. Areal 37 Tdr. Ld., deraf Ager 36, Have og Gaardsplads 1. Agermarken drives i en 9 Marksdrift: Havre, Roer, Byg, delvis Halvbrak, Vintersæd, Havre og 3aars Græs (det ene Aar til Frø). Jordens Bonitet er lermuldet. Der holdes 14 Køer, 11 Stkr. Ungkvæg og Kalve og 1 Tyr af rød dansk Raace, 3 Heste og 1 Plag. Sidste Aar solgtes c. 30 Fedesvin.

Rønnekjærgaard har en Gang hørt under Baroniet Holstenshus. Den ligger meget kønt ved Vejen fra V. Skjerninge mod S. ud til Stranden. Bygningerne er af Grundmur med Straatage.

**Brydemaegaard**, Vester Skjerninge Sogn. Postforb. og St.: Vester Skjerninge, hvortil c. 1 Km. Gaarden ligger c. 11 Km. fra Svendborg. Ejer: *Carl Rasmussen*, som overtog Gaarden i 1903, er født i Krarup Sogn 17. Maj 1862 og gift med *Kirstine Madsen Skønaa*, født i Brahetrolleborg Sogn 11. April 1863.

Matr.-Nr. 10a m. fl. af Vester Skjerninge. Hartkorn 5 Tdr. 2 Skpr. 2 Alb. Ejendomsskyld 32,000 Kr. Brandassurance for Bygningerne c. 20,000 Kr. Areal 40 Tdr. Ld., deraf Ager 39, Have og Gaardsplads 1. Agermarken drives i en 8 Marksdrift: Havre, Roer, Byg, Vintersød, Roer, Blandsød og 2aars Græs. Jor-



Brydemaegaard.

dens Bonitet er god Lermuld. Der holdes 18 Køer, 10 Stkr. Ungkvæg og Kalve og 1 Tyr af rød dansk Race og 3 Heste. Sidste Aar solgtes c. 60 Fedesvin.

Brydemaegaard har den nuv. Ejer købt af Vilhelm Pedersen, der var barnefødt i Gaarden og ejede den i mange Aar. Tidligere var den Fæste under Baroniet Holstenshus. — Bygningerne er opførte 1905 af Grundmur med Stentage. Elektricitet er indlagt. — Jorderne ligger godt samlede omkring Gaarden.

**Fredelykke**, Vester Skjerninge Sogn. Postforb. og St.: Vester Skjerninge, hvortil c. 1 Km. Gaarden ligger c. 12 Km. fra Svendborg. Ejer: *Niels Peder Nielsen*, som overtog Gaarden i 1898, er født i Hundstrup 1. Jan. 1871 og gift med *Stine Kathrine Cecilie Pedersen*, født i Vistoft Sogn paa Mols 19. Oktbr. 1875.

Matr.-Nr. 29a af Vester Skjerninge. Hartkorn 4 Tdr. 6 Skpr. Ejendomsskyld 30,000 Kr. Brandassurance for Bygningerne 21,976 Kr. Areal 40 Tdr. Ld.,



Fredelykke.

deraf Ager 39, Have og Gaardsplads 1. Agermarken drives i en 9 Marksdrift: Havre, benyttet Brak, Vintersød, Roer, Byg, Blandsød og 3aars Græs. Jordens Bonitet er lermuldet. Der holdes 15 Køer, 10 Stkr. Ungkvæg og Kalve og 1 Tyr af rød dansk Race, 4 Heste, 2 Plage og 3 Faar. Sidste Aar solgtes c. 40 Fedesvin.

Fredelykke hørte oprindeligt under Rødkilde. Senere tilhørte den Hans Lau, som 1882 solgte den til Rasmus Nielsen, der døde samme Aar, hvorpaa hans Enke drev Ejendommen, til hun 1898 skødede den til deres Søn, den nuv. Ejer. — Bygningerne er af Grundmur og Bindingsværk, tækkede med Cementsten og Straa.

I sin Tid blev der drevet Papirfabrik paa Gaarden, men den er forlængst nedlagt, og Vandkraften findes ikke mere.



**Damgaard**, Vester Skjerninge Sogn. Postforb. og St.: Vester Skjerninge, hvortil c. 3 Km. Gaarden ligger c. 13 Km. fra Svendborg. Ejer: *Rasmus Hansen Damgaard*, som overtog Gaarden i 1908, er født paa Ejendommen 15. Novbr. 1873 og gift med *Maren Sofie Jensen*, født paa Lindekildegaard 13. Juli 1883.

Matr.-Nr. 33a m. fl. af Vester Skjerninge. Hartkorn 4 Tdr. 1 Skp. 2 Fdkr.  $\frac{1}{2}$  Alb. Ejendomsskyld 28,000 Kr. Brandassurance for Bygningerne c. 20,000 Kr.



Damgaard.

Areal 36 Tdr. Ld., deraf Ager 34, Skov 1, Have og Gaardsplads 1. Agermarken drives i en 8 Marksdrift: Havre, benyttet Brak, Vintersæd, Roer, Byg, Blandsæd og 2aars Græs. Jordens Bonitet er lermuldet. Der holdes 13 Køer, 6 Stkr. Ungkvæg og Kalve og 1 Tyr af rød dansk Race, 3 Heste og 1 Plag. Sidste Aar solgtes c. 40 Fedesvin.

Damgaard var i sin Tid Fæste under Rødkilde. Senere tilhørte den Hans Andersen og efter ham hans Søn, Anders Hansen, der 1908 overdrog den til sin Søn, den nuv. Ejer. — Bygningerne er dels af Grundmur, dels af Bindingsværk med Straatage. Elektricitet er indlagt. Gaarden ligger umiddelbart ved Havet med herlig Udsigt.

**Tammerødggaard**, Ulbølle Sogn. Postforb.: Vester Skjerninge, og St.: Pejrup, hvortil c. 7 $\frac{1}{2}$  Km. Gaarden ligger c. 15 Km. fra Faaborg. Ejer: *Hans Pedersen Hansen*, som overtog Gaarden i 1903, er født paa Ærø 8. April 1875 og gift med *Sidsel Olsen*, født sammesteds 26. Novbr. 1880.



Tammerødggaard.

Matr.-Nr. 11 af Ulbølle. Hartkorn 6 Tdr. 2 $\frac{1}{4}$  Alb. Ejendomsskyld 30,000 Kr. Brandassurance for Bygningerne c. 22,000 Kr. Areal 45 $\frac{1}{4}$  Td. Ld., deraf Ager 44 $\frac{1}{4}$ %, Skov  $\frac{1}{4}$ %, Have og Gaardsplads  $\frac{1}{4}$ %. Agermarken drives i en 9 Marksdrift: Havre, Roer, Byg, benyttet Brak, Vintersæd, Blandsæd og 3aars Græs. Jordens Bonitet er god Lermuld paa Lerunderlag. Der holdes 17 Køer, 12 Stkr. Ungkvæg og

Kalve og 1 Tyr af rød dansk Race, 4 Heste, 2 Plage og 3 Faar. Sidste Aar solgtes c. 60 Fedesvin.

Tammerødgaard har den nuv. Ejer købt af Hans Lou, der havde den efter sin Svigerfader, Anders Brandt. Gaarden ligger c. 1½ Km. S. for Ulbølle med herlig Udsigt over Havet. — Bygningerne er hovedsagelig af Bindingsværk med Straatage. Elektricitet er indlagt.

**Allekilde**, Ulbølle Sogn. Postforb.: Vester Skjerninge, og St.: Pejrup, hvortil c. 7½ Km. Gaarden ligger c. 15 Km. fra Faaborg. Ejer: *Rasmus Andersen Ravn*, som overtog Gaarden i 1909, er født paa Ejendommen 17. Oktbr. 1874 og gift med *Karen Johanne Rasmussen*, født i Egebjerg i Kirkeby Sogn.

Matr.-Nr. 16 af Ulbølle. Hartkorn 6 Tdr. 4 Skpr. 2 Fdkr. 1¼ Alb. Ejendoms-skyld 32,000 Kr. Brandassurance for Bygningerne c. 20,000 Kr. Areal 42½ Td. Ld., deraf Ager 39½, Skov 2, Have og Gaardsplads 1. Agermarken drives i en 9 Marks-



Allekilde.

drift: Havre, Helbrak, Vintersæd, Roer, Byg, Blandsæd og 3aars Græs. Jordens Bonitet er god, kraftig Lermuld. Der holdes 12 Køer, 9 Stkr. Ungkvæg og Kalve og 1 Tyr af rød dansk Race, 4 Heste, 2 Plage og 2 Faar. Sidste Aar solgtes c. 20 Fedesvin.

Allekilde hørte i sin Tid under Rødkilde. Den ejedes senere af Rasmus Nielsen Ravn og efter ham af hans Søn, Anders Rasmussen Ravn (død 1896), hvorefter hans Enke 1909 overdrog Gaarden til den nuv. Ejer, som var deres Søn. — Gaarden ligger tæt S. for Ulbølle med glimrende Udsigt over Havet. Bygningerne er af Grundmur og Bindingsværk med Straatage. Elektricitet er indlagt.

**Galdbjerggaard**, Ulbølle Sogn. Postforb.: Vester Skjerninge, og St.: Pejrup, hvortil c. 10 Km. Gaarden ligger c. 15 Km. fra Faaborg. Ejer: *Hans Hansen*,



Galdbjerggaard.

som overtog Gaarden i 1905, er født paa Ejendommen 19. Septbr. 1877 og gift med *Kathrine Laustsen*, født i Rastrup Sogn 10. Juli 1880.

Matr.-Nr. 18a m. fl. af Ulbølle. Hartkorn 5 Tdr. 3 Skpr. 1 Fdkr. 1½ Alb. Ejendomsskyld 32,000 Kr. Brandassurance for Bygningerne 23,900 Kr. Areal 40 Tdr. Ld., deraf Ager 39, Have og Gaardsplads 1. Agermarken drives i en 8 Marksdrift: Havre, Roer, Byg, Helbrak, Vintersæd, Blandsæd og 2aars Græs. Jordens Bonitet er god Lermuld. Der holdes 16 Køer, 16 Stkr. Ungkvæg og Kalve og 1 Tyr af rød dansk Race, 4 Heste og 2 Plage. Sidste Aar solgtes c. 70 Fedesvin.

Galdbjerggaard har en smuk Beliggenhed tæt S. for Ulbølle. Den har tidligere hørt under Rødkilde. 1876 solgtes den af Fru Krag til Hans Chr. Poulsen, der samtidig overdrog den til sin Søn, Hans Chr. Hansen, den nuv. Ejers Fader. — Bygningerne er dels af Grundmur, dels af Bindingsværk med Straatage. Elektricitet er indlagt.

**Bondetoftegaard**, Ulbølle Sogn. Postforb.: Vester Skjerninge, og St.: Pejrup, hvortil c. 7½ Km. Gaarden ligger c. 15 Km. fra Faaborg. Ejer: *Johannes Christiansen*, som overtog Gaarden i 1914, er født i Kværndrup Sogn 4. Novbr. 1880 og gift med *Edel Margrethe Johansen*, født i Ollerup Sogn 28. Aug. 1877.

Matr.-Nr. 20 af Ulbølle. Hartkorn 5 Tdr. 3 Skpr. 3 Fdkr. Ejendomsskyld 33,000 Kr. Brandassurance for Bygningerne c. 20,000 Kr. Areal 45 Tdr. Ld., deraf Ager 43½, Mose ½, Have og Gaardsplads 1. Agermarken drives i en 8 Marksdrift: Havre, Roer, Byg, benyttet Brak, Vintersæd, Blandsæd og 2aars Græs. Jordens Bonitet er lermuldet. Der holdes 12 Køer, 12 Stkr. Ungkvæg og Kalve og 1 Tyr af rød dansk Race og 4 Heste. Sidste Aar solgtes c. 30 Fedesvin.

Bondetoftegaard, der ligger c. 1 Km. SV. for Ulbølle, har den nuv. Ejer købt af Hans Hansen Skade. Bygningerne er dels af Grundmur, dels af Bindingsværk, alt tækket med Straa. Elektricitet er indlagt.

**Egedal**, Ulbølle Sogn. Postforb.: Vester Skjerninge, og St.: Pejrup, hvortil c. 7½ Km. Gaarden ligger c. 15 Km. fra Faaborg. Ejer: *Hans Nielsen*, som overtog Gaarden i 1909, er født paa Langeland 27. Aug. 1856 og gift med *Karentine Larsen*, født sammesteds 27. Juni 1856.

Matr.-Nr. 24 m. fl. af Ulbølle. Hartkorn 5 Tdr. 6 Skpr. Ejendomsskyld 34,000 Kr. Brandassurance for Bygningerne c. 23,000 Kr. Areal 42 Tdr. Ld., deraf

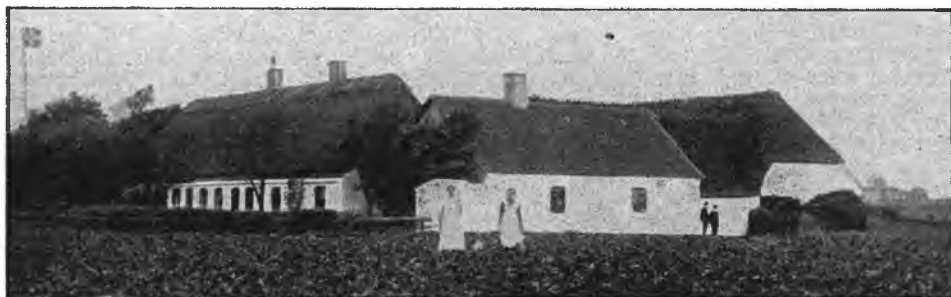

Egedal.

Ager 38, Skov 3, Have og Gaardsplads 1. Agermarken drives i en 8 Marksdrift: Havre, benyttet Brak, Vintersæd, Byg, Roer, Blandsæd og 2aars Græs. Jordens Bonitet er god Lermuld. Der holdes 18 Køer, 7 Stkr. Ungkvæg og Kalve og 1 Tyr af rød dansk Race, 3 Heste og 2 Plage. Sidste Aar solgtes c. 40 Fedesvin.

Egedal har den nuv. Ejer købt af Jens Ravns Enke. Gaarden ligger smukt tæt S. for Ulbølle. Hovedb. er af Grundmur, Avlsb. af Bindingsværk, alle med Straatage. Elektricitet er indlagt.

**Søbjerggaard**, Øster Hæsing Sogn. Postforb. og St.: Højrup, hvortil c. 4 Km. Gaarden ligger c. 11 Km. fra Faaborg. Ejer: *Grevskabet Muckadell*. Gaarden er siden 1911 bortfæstet til Enkefru *Caroline Charlotte Jensen Søberg*, f. *Møller*, som er født i Arreskov Mølle 23. Novbr. 1848.

Matr.-Nr. 4 m. fl. af Øster Hæsing. Hartkorn 6 Tdr. 6 Skpr. 2 Fdkr. 2¼ Alb. Ejendomsskyld 28,000 Kr. Brandassurance for Bygningerne c. 16,000 Kr. Areal 55 Tdr. Ld., deraf Ager 40, Eng, Mose og Skov 14, Have og Gaardsplads 1. Agermarken drives i en 8 Marksdrift: Havre, benyttet Brak, Vintersæd, Roer, Byg,

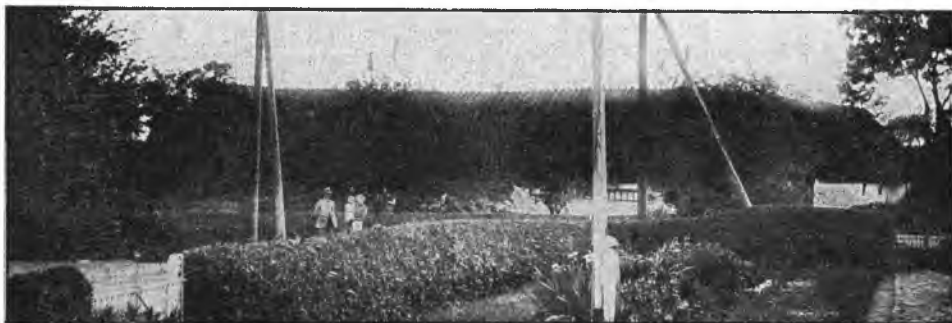

Søbjerggaard.

Blandsæd og 2aars Græs. Jordens Bonitet er god Muld. Der holdes 12 Køer, 14 Stkr. Ungkvæg og Kalve og 1 Tyr af rød dansk Race, 4 Heste, 2 Plage og 1 Faar. Sidste Aar solgtes c. 30 Fedesvin.

Søbjerggaard er Livsfæste under Grevskabet Muckadell. Af Fæsterne nævnes Peder Christensen og efter ham hans Søn, Christen Pedersen, som 1882 overdrog Fæstet til sin Søn, Peder Christensen Søberg, den nuv. Fæstehavers afdøde Mand. — Gaarden ligger smukt og er af Bindingsværk med Straatage. Elektricitet er indlagt.

**Lundager**, Øster Hæsing Sogn. Postforb. og St.: Højrup, hvortil c. 4 Km. Gaarden ligger c. 11 Km. fra Faaborg. Ejer: *Grevskabet Muckadell*. Gaarden er siden 1911 bortfæstet til Enkefru *Hansigne Larsen Lund, f. Jensen*, som er født paa Ejendommen 1. Decbr. 1852.

Matr.-Nr. 6 af Øster Hæsing. Hartkorn 5 Tdr. 6 Skpr. 3 Fdkr. ¼ Alb. Ejendomsskyld 28,000 Kr. Brandassurance for Bygningerne c. 18,000 Kr. Areal



Lundager.

55 Tdr. Ld., deraf Ager 39, Eng 15, Have og Gaardsplads 1. Agermarken drives i en 8 Marksdrift: Havre, benyttet Brak, Vintersæd, Roer, Byg, Blandsæd og 2aars Græs. Jordens Bonitet er lermuldet. Der holdes 14 Køer, 14 Stkr. Ungkvæg og Kalve og 2 Tyre af rød dansk Race, 5 Heste, 4 Plage og Føl samt 1 Faar. Sidste Aar solgtes c. 20 Fedesvin og c. 30 Maanedsgriise.

Lundager, der er Livsfæste under Grevskabet Muckadell, var i sin Tid bortfæstet til Hans Jensen, som 1878 efterfulgtes af Lars Peder Larsen Lund, den nuv. Fæstehavers afdøde Mand. — Bygningerne er hovedsagelig af Bindingsværk med Straatage. Elektricitet er indlagt. Kvægbesætningen er af en udmærket, ofte præmieret Stamme.

**Holmelund, Øster Hæsinge Sogn.** Postforb. og St.: Højrup, hvortil c. 4 Km. Gaarden ligger c. 11 Km. fra Faaborg. Ejer: *Grevskabet Muckadell*. Gaarden er siden 1880 bortfæstet til *Rasmus Rasmussen Holmelund*, som er født paa Ejendommen 8. Decbr. 1840.

Matr.-Nr. 7 m. fl. af Øster Hæsinge. Hartkorn 6 Tdr. 6 Skpr. 3 Fdkr. 2½ Alb. Ejendomsskyld 27,000 Kr. Brandassurance for Bygningerne c. 18,000 Kr. Areal



Holmelund.

60 Tdr. Ld., deraf Ager 48½, Eng og Mose 10, Skov ½, Have og Gaardsplads 1. Agermarken drives i en 8 Marksdrift: Havre, benyttet Brak, Vintersæd, Byg, Roer, Blandsæd og 2aars Græs. Jordens Bonitet er dels ler-, dels letmuldet. Der holdes 14 Køer, 10 Stkr. Ungkvæg og Kalve og 1 Tyr af rød dansk Race, 4 Heste, 1 Plag og 2 Faar. Sidste Aar solgtes c. 35 Fedesvin.

Holmelund ligger smukt i den ø. Side af sine jævne Jorder. Den nuv. Ejer har overtaget den efter sin Fader, som bar samme Navn. Bygningerne er af Bindingsværk med Straatage. Elektricitet er indlagt. Gaarden er Livsfæste under Grevskabet Muckadell.

**Øster Hæsinge Skovgaard, Øster Hæsinge Sogn.** Postforb. og St.: Højrup, hvortil c. 4 Km. Gaarden ligger c. 11 Km. fra Faaborg. Ejer: *Grevskabet Muckadell*. Gaarden er siden 1911 bortfæstet til Enkefru *Maren Eriksen*, f. *Krogh*, som er født i Sandholts Lyndelse 28. Septbr. 1849. Fru Eriksen har bortforpagtet Gaardens Drift til sin Svigersøn, *Jens Jacobsen*.



Øster Hæsinge Skovgaard.

Matr.-Nr. 11 af Øster Hæsinge. Hartkorn 6 Tdr. 6 Skpr. 3 Fdkr. 2 Alb. Ejendomsskyld 30,000 Kr. Brandassurance for Bygningerne c. 21,000 Kr. Areal 66 Tdr. Ld., deraf Ager 46, Eng 5, Mose 10, Skov 4, Have og Gaardsplads 1. Agermarken drives i en 9 Marksdrift: Havre, benyttet Brak, Vintersæd, Roer, Byg, Staldfoder, Blandsæd og 2aars Græs. Jordens Bonitet er i de to Trediedele af Arealet god Muld, i den ene Trediedel ret let. Der holdes 16 Køer, 17 Stkr.

Ungkvæg og Kalve og 1 Tyr af rød dansk Race, 4 Heste, 2 Plage og 4 Faar. Sidste Aar solgtes c. 50 Fedesvin.

Ø. Hæsinge Skovgaard ligger tæt V. for Ø. Hæsinge, omgivet af 45 Tdr. Ld. af sine Jorder; Resten ligger c. 4 Km. mod S. Gaarden er Livsfæste under Grevskabet Muckadell. Af Fæstere nævnes Erik Jørgensen og efter ham hans Søn, Jørgen Eriksen Skov, den nuv. Fæstehavers afdøde Mand. — Bygningerne er opførte efter Brand 1839 af Bindingsværk med Straatage. Elektricitet er indlagt.

**R. Nielsens Gaard** i Øster Hæsinge, Øster Hæsinge Sogn. Postforb. og St.: Højrup, hvortil c. 4 Km. Gaarden ligger c. 11 Km. fra Faaborg. Ejer: *Grevskabet Muckadell*. Gaarden er siden 1913 bortfæstet til *Rasmus Nielsen*, som er født paa Ejendommen 18. Febr. 1855.

Matr.-Nr. 12a m. fl. af Øster Hæsinge. Hartkorn 7 Tdr. 2 Skpr. 1 Fdkr. 1½ Alb. Ejendomsskyld 30,000 Kr. Brandassurance for Bygningerne 20,100 Kr. Areal 63 Tdr. Ld., deraf Ager 47, Eng 7, Mose 3, Krat 1½, Græsningsjord 3½, Have og Gaardsplads 1. Agermarken drives i en 8 Marksdrift: Havre, Helbrak, Vintersæd, Roer, Byg, Blandsæd og 2aars Græs. Jordens Bonitet er god Lermuld. Der holdes 12 Køer, 18 Stkr. Ungkvæg og Kalve og 1 Tyr af rød dansk Race, 4 Heste, 2 Plage og 1 Faar. Sidste Aar solgtes c. 30 Fedesvin.

Gaarden er Livsfæste under Grevskabet Muckadell. Den nuv. Fæster har overtaget den efter sin Fader, Niels Chr. Rasmussen, som havde faaet Fæstet efter sin Plejefader. Bygningerne er af Bindingsværk og Grundmur.

**N. Pedersens Gaard** i Øster Hæsinge, Øster Hæsinge Sogn. Postforb. og St.: Højrup, hvortil c. 4 Km. Gaarden ligger c. 11 Km. fra Faaborg. Ejer: *Grevskabet Muckadell*. Gaarden er siden 1901 bortfæstet til *Niels Pedersen*, som er født paa Ejendommen 2. Aug. 1854.

Matr.-Nr. 13 m. fl. af Øster Hæsinge. Hartkorn 7 Tdr. 3 Skpr. 3 Fdkr. 1¼ Alb. Ejendomsskyld 32,000 Kr. Areal 66 Tdr. Ld., deraf Ager 48, Eng 9, Mose og Krat 8, Have og Gaardsplads 1. Agermarken drives i en 8 Marksdrift: Havre, benyttet Brak, ½ Vintersæd ½ Byg, Roer, Byg, Blandsæd og 2aars Græs. Jordens Bonitet er god Lermuld. Der holdes 19 Køer, 16 Stkr. Ungkvæg og Kalve og 1 Tyr af rød dansk Race, 4 Heste og 2 Plage. Sidste Aar solgtes c. 50 Fedesvin.

Gaarden er Livsfæste under Grevskabet Muckadell; den er af Grundmur og Bindingsværk. Elektricitet er indlagt.

**H. P. Hansens Gaard** i Øster Hæsinge, Øster Hæsinge Sogn. Postforb. og St.: Højrup, hvortil c. 4 Km. Gaarden ligger c. 11 Km. fra Faaborg. Ejer: *Grev-*



H. P. Hansens Gaard.

*skabet Muckadell*. Gaarden er siden 1910 bortfæstet til *Hans Peder Hansen*, som er født paa Ejendommen 27. Juni 1868 og gift med *Caroline Hansen*, født i Køng Sogn 10. Jan. 1876.

Matr.-Nr. 14a af Øster Hæsing. Hartkorn 6 Tdr. 2 Skpr. 1½ Alb. Ejendoms- skyld 30,000 Kr. Brandassurance for Bygningerne c. 16,000 Kr. Areal 70 Tdr. Ld., deraf Ager 44, Eng og Mose 25, Have og Gaardsplads 1. Agermarken drives i en 8 Marksdrift: Havre, benyttet Brak, Vintersæd, Byg, Roer, Blandsæd og 2aars Græs. Jordens Bonitet er god Lermuld. Der holdes 4 Køer og 2 Stkr. Ungkvæg og Kalve af rød dansk Race, 4 Heste og 2 Plage. Sidste Aar solgtes c. 30 Fedesvin.

Gaarden er Livsfæste under Grevskabet Muckadell. Af Fæstere nævnes Hans Jacobsen og dennes Søn, Kristen Hansen (død 1908), den nuv. Fæsters Fader. — Bygningerne er, med Undtagelse af den grundmurede Svinestald, opførte af Bindingsværk med Straatage. Elektricitet er indlagt. I Hestebesætningen findes flere præmierede Avlsdyr af jysk Race.

**Lykkemose, Øster Hæsing Sogn. Postforb. og St.: Højrup, hvortil c. 4 Km.** Gaarden ligger c. 11 Km. fra Faaborg. Ejer: *Grevskabet Muckadell*. Gaarden er siden 1893 bortfæstet til Frk. *Julie Knudsen*, som er født paa Ejendommen 21. Juni 1862.

Matr.-Nr. 16 af Øster Hæsing. Hartkorn 6 Tdr. 4 Skpr. 2¾ Alb. Ejendoms- skyld 29,000 Kr. Brandassurance for Bygningerne 20,500 Kr. Areal 68 Tdr. Ld.,



Lykkemose.

deraf Ager 55, Eng 8, Mose 2, Skov 2, Have og Gaardsplads 1. Agermarken drives i en 8 Marksdrift: Havre, Roer, Byg, benyttet Brak, Vintersæd, Blandsæd og 2aars Græs. Jordens Bonitet er god Lermuld. Der holdes 20 Køer, 20 Stkr. Ungkvæg og Kalve og 1 Tyr af rød dansk Race, 5 Heste, 3 Plage og Føl samt 2 Faar. Sidste Aar solgtes c. 55 Fedesvin.

Lykkemose er Livsfæste under Grevskabet Muckadell. Af Fæstere nævnes Hans Hansen og efter ham hans Søn, Knud Hansen (død 1893), hvis Datter nu er Indehaver af Fæstet. — Bygningerne er af Bindingsværk med Straatage. Elektricitet er indlagt.

**Alfr. Jensens Gaard i Øster Hæsing, Øster Hæsing Sogn. Postforb. og St.: Højrup, hvortil c. 4 Km. Tlf. 95 over Højrup Central.** Gaarden ligger c. 11 Km. fra Faaborg. Ejer: *Grevskabet Muckadell*. Gaarden er siden 1885 bortfæstet til *Alfred Majus Jensen*, som er født paa Langeland 14. Maj 1860 og gift med *Anine Christine Larsen*, født sammesteds 19. Maj 1860.

Matr.-Nr. 18 m. fl. af Øster Hæsing. Hartkorn 7 Tdr. 1 Fdkr. 1 Alb. Ejendoms- skyld 33,000 Kr. Brandassurance for Bygningerne c. 21,000 Kr. Areal 65 Tdr. Ld., deraf Ager 48, Eng 2, Mose 10, Elleskov 4, Have og Gaardsplads 1. Agermarken drives i en 7 Marksdrift: Havre, benyttet Brak, ½ Vintersæd ½ Byg, Roer, Havre og 2aars Græs. Jordens Bonitet er middelgod, lidt uensartet. Der holdes

16 Køer, 14 Stkr. Ungkvæg og Kalve og 1 Tyr af rød dansk Race, 4 Heste, 3 Plage og Føl samt 4 Faar. Sidste Aar solgtes c. 50 Fedesvin.



Alfr. Jensens Gaard.

Gaarden er Livsfæste under Grevskabet Muckadell, og af de senere Fæstere nævnes Peder Andersen, som 1868 efterfulgtes af Frits Constantin From, der 1885 afløstes af den nuv. Fæster. — Bygningerne er af Bindingsværk med Straatage. Elektricitet er indlagt. — Den fortrinlige Hestebesætning er af jysk og oldenborgsk Race.

**Enghavegaard**, Øster Hæsinge Sogn. Postforb. og St.: Højrup, hvortil c. 4 Km. Gaarden ligger c. 11 Km. fra Faaborg. Ejer: *Grevskabet Muckadell*. Gaarden er siden 1915 bortfæstet til *Niels Knudsen*, som er født paa Ejendommen 31. Juli 1878 og gift med *Dorthea Madsen*, født i Sallinge 15. Maj 1873.

Matr.-Nr. 19 m. fl. af Øster Hæsinge. Hartkorn 6 Tdr. 6 Skpr. 1 Fdkr. 2½ Alb. Ejendomsskyld 27,000 Kr. Brandassurance for Bygningerne c. 19,000 Kr. Areal 52 Tdr. Ld., deraf Ager 39, Eng og Mose 10½, Skov 1½, Have og Gaardspaldis 1.



Enghavegaard.

Agermarken drives i en 8 Marksdrift: Havre, benyttet Brak, Vintersæd, Byg, Roer, Blandsæd og 2aars Græs. Jordens Bonitet er gennemgaaende let. Der holdes 12 Køer, 15 Stkr. Ungkvæg og Kalve og 1 Tyr af rød dansk Race, 4 Heste, 3 Plage og Føl samt 2 Faar. Sidste Aar solgtes c. 10 Fedesvin.

Kildegaard er Livsfæste under Grevskabet Muckadell. Som Fæster afløstes Niels Pedersen 1877 af sin Svigersøn, Rasmus Knudsen (død 1915), den nuv. Fæsters Fader. Alle Avlsb. er af Bindingsværk, Hovedb. af Grundmur, alt straatækket. Elektrisk Lys og Kraft er indlagt. — I Besætningen findes en præmieret, oldenborgsk Hingst.

**Sejersmark**, Øster Hæsinge Sogn. Postforb. og St.: Højrup, hvortil c. 4 Km. Gaarden ligger c. 11 Km. fra Faaborg. Ejer: *Grevskabet Muckadell*. Gaarden er siden 1901 bortfæstet til *Lars Hansen*, som er født paa Ejendommen 26. Jan. 1848 og gift med *Ane Kirstine Hansen*, født i Højrup 7. Novbr. 1845.

Matr.-Nr. 20a m. fl. af Øster Hæsinge. Hartkorn 6 Tdr. 3 Skpr. 1½ Alb.



Ejendomsskyld 27,000 Kr. Brandassurance for Bygningerne c. 19,000 Kr. Areal 58 Tdr. Ld., deraf Ager 46, Eng 7, kultiveret Mose  $2\frac{1}{2}$ , Skov  $1\frac{1}{2}$ , Have og Gaardsplads 1. Agermarken drives i en 8 Marksdrift: Havre, benyttet Brak, Hvede, Byg,



Sejersmark.

Roer, Byg og 2aars Græs. Jordens Bonitet er god Muld. Der holdes 18 Køer, 12 Stkr. Ungkvæg og Kalve og 1 Tyr af rød dansk Race, 5 Heste, 3 Plage og Føl samt 3 Faar. Sidste Aar solgtes c. 50 Fedesvin.

Sejersmark en Livsfæste under Grevskabet Muckadell. Den nuv. Fæster har overtaget Fæstet efter sin Fader, Hans Larsen. — Bygningerne er opførte efter Brand 1844 af Bindingsværk med Straatage. Petroleumsmotor er installeret.

**Højagergaard, Øster Hæsinge Sogn.** Postforb. og St.: Højrup, hvortil c. 4 Km. Gaarden ligger c. 11 Km. fra Faaborg. Ejer: *Grevskabet Muckadell*. Gaarden er siden 1908 bortfæstet til Enkefru *Maren Eline Pedersen*, som er født i Øster Hæsinge 27. Novbr. 1852.

Matr.-Nr. 21a m. fl. af Øster Hæsinge. Hårkorn 6 Tdr. 1 Skp. 3 Fdkr. Ejendomsskyld 27,000 Kr. Brandassurance for Bygningerne c. 20,000 Kr. Areal



Højagergaard.

58 Tdr. Ld., deraf Ager 46, Eng 7, Mose  $2\frac{1}{2}$ , Skov  $1\frac{1}{2}$ , Have og Gaardsplads 1. Agermarken drives i en 8 Marksdrift: Havre, benyttet Brak, Vintersæd, Roer, Byg, Blandsæd og 2aars Græs. Jordens Bonitet er god Muld. Der holdes 14 Køer, 14 Stkr. Ungkvæg og Kalve og 1 Tyr af rød dansk Race, 4 Heste, 3 Plage og Føl samt 1 Faar. Sidste Aar solgtes c. 50 Fedesvin.

Højagergaard er Livsfæste under Grevskabet Muckadell. Den overtoges 1875 af Ole Pedersen, som døde 1908, hvorefter hans Enke sidder inde med Fæstet. — Byg-

ningerne er af Bindingsværk med Straatage. Elektricitet er indlagt fra Faaborg Værk. — 36 Tdr. Ld. af de ret jævne Jorder ligger samlede ved Gaarden, Resten er fraliggende c. 4 Km. mod V.

**Hellebjerggaard**, Øster Hæsing Sogn. Postforb. og St.: Korinth, hvortil c. 6 Km. Gaarden ligger c. 9 Km. fra Faaborg. Ejer: *Grevskabet Muckadell*. Gaarden er siden 1907 bortfæstet til Sogneraadformand *Hans Jørgen Hansen*, som er født paa Ejendommen 24. Juni 1857 og gift med *Bodil Hansen Sandborg*, født i Øster Hæsing 23. Jan. 1865.

Matr.-Nr. 23 af Øster Hæsing. Hartkorn 6 Tdr. 4 Skpr. 1 Alb. Ejendomsskyld 34,000 Kr. Brandassurance for Bygningerne c. 29,000 Kr. Areal 130 Tdr. Ld., deraf Ager 80, Eng 12, Mose 6, Plantage 30, Have og Gaardsplads 2. Agermarken drives



Hellebjerggaard.

i en 9 Marksdrift: Havre,  $\frac{2}{3}$  Roer  $\frac{1}{3}$  Staldfoder, Vintersæd, Roer, Byg, Roer, Havre og 2aars Græs. Jordens Bonitet er dels god Lermuld, dels af noget lettere Beskaffenhed og dels nærmest Mosejord. Der holdes 31 Køer, 27 Stkr. Ungkvæg og Kalve og 2 Tyre af rød dansk og enkelte af Korthørnsrace, 8 Heste, 4 Plage og Føl samt 4 Faar. Sidste Aar solgtes c. 400 Fedesvin.

Hellebjerggaard er kun delvis Livsfæste under Grevskabet Muckadell, idet et Areal, der svarer til c. 1 Td. Hartk., er ren Ejendom. Af Fæstere nævnes Mads Hastrup og efter ham hans Svigersøn, Hans Jokumsen, der 1856 efterfulgtes af sin Søn, Jørgen Hansen (død 1906), den nuv. Indehavers Fader. Allerede fra 1890 har H. J. Hansen styret og drevet Gaarden. — Bygningerne er dels af Bindingsværk, dels af Grundmur, tækkede med Straa og Cementsten. N. for Hovedb. strækker sig den store, smukke Have. Elektrisk Lys og Kraft er indlagt.

**Brogaard**, Øster Hæsing Sogn. Postforb. og St.: Højrup, hvortil c. 4 Km. Gaarden ligger c. 11 Km. fra Faaborg. Ejer: *Grevskabet Muckadell*. Gaarden er



Brogaard.

siden 1915 bortfæstet til *H. Søberg*, som er født paa Ejendommen 16. Septbr. 1875 og gift med *Maren Christiansen*, født i Hillerslev Sogn 16. Febr. 1881.

Matr.-Nr. 25a af Øster Hæsinge. Hartkorn 6 Tdr. 5 Skpr. 1 Fdkr.  $\frac{3}{4}$  Alb. Ejendomsskyld 28,500 Kr. Brandassurance for Bygningerne 16,500 Kr. Areal 65 Tdr. Ld., deraf Ager 51 $\frac{1}{2}$ , Eng, delvis overrislet, 3, Mose 3, Græsningsjord 6, Have og Gaardsplads 1 $\frac{1}{2}$ . Agermarken drives i en 8 Marksdrift: Blandsæd, benyttet Brak, Vintersæd, Roer, Byg, Havre og 2aars Græs. Jordens Bonitet er middelgod, dog noget uensartet. Der holdes 16 Køer, 16 Stkr. Ungkvæg og Kalve og 1 Tyr af rød dansk Race, 5 Heste, 4 Plage og Føl samt 3 Faar. Sidste Aar solgtes c. 50 Fedesvin og en Del Maanedsgrise.

Brogaard er Livsfæste under Grevskabet Muckadell. Af de senere Fæstere kan nævnes Søren Pedersen Brogaard, som 1867 efterfulgtes af sin Svigersøn, Christen Christensen Søberg (død 1913), den nuv. Fæsters Fader. — Bygningerne er af Bindingsværk og Grundmur med Straatage. Elektrisk Lys og Kraft er indlagt.

## Gudme Herred.

**H**. P. Hansens Gaard i Gislev, Gislev Sogn. Postforb.: Ørbæk, og St.: Fjellerup, hvortil c. 2 $\frac{1}{2}$  Km. Gaarden ligger c. 17 Km. fra Nyborg. Ejer: *Hans Peter Hansen*, som overtog Gaarden i 1900, er født i Gislev Sogn 27. Septbr. 1874 og gift med *Bertha Marie Andersen*, født paa Ejendommen 28. Febr. 1880.

Matr.-Nr. 6a m. fl. af Gislev. Hartkorn 5 Tdr. 3 Skpr. 2 Fdkr. 1 $\frac{1}{4}$  Alb. Ejendomsskyld 33,000 Kr. Brandassurance for Bygningerne 20,500 Kr. Areal 50 Tdr. Ld., deraf Ager 44, Mose 2, Skov 3, Have og Gaardsplads 1. Agermarken drives i en 9 Marksdrift: Havre, benyttet Brak, Vintersæd, Roer, Byg, Blandsæd og 3aars Græs. Jordens Bonitet er Iermuldet. Der holdes 16 Køer, 14 Stkr. Ungkvæg og Kalve og 1 Tyr af rød dansk Race, 4 Heste og 4 Plage og Føl. Sidste Aar solgtes c. 30 Fedesvin.

Gaarden har i sin Tid hørt under Krumstrup. Dens Bygninger er opførte c. 1860 af Bindingsværk med Straatage. Elektrisk Lys og Kraft er indlagt. — Gaardens Jorder falder i to Afdelinger over et ret jævnt Terræn.

**Holmelund**, Gislev Sogn. Postforb.: Ørbæk, og St.: Fjellerup, hvortil c. 3 Km. Gaarden ligger c. 18 Km. fra Nyborg. Ejer: *Hans Chr. Theill*, som over-



Holmelund.

tog Gaarden i 1885, er født i Hjulby 7. Decbr. 1846 og gift me *Ane Dorthea Henriksen*, født i Gislev 23. Novbr. 1871.

Matr.-Nr. 11a m. fl. af Gislev. Hartkorn 5 Tdr. 7 Skpr. 1 Fdkr. 2 $\frac{1}{4}$  Alb. Ejendomsskyld 33,000 Kr. Brandassurance for Bygningerne c. 20,000 Kr. Areal

50 Tdr. Ld., deraf Ager 46, Mose  $1\frac{1}{2}$ , Bøgeskov  $1\frac{1}{2}$ , Have og Gaardsplads 1. Agermarken drives i en 8 Marksdrift: Havre, Helbrak, Vintersæd, Byg, Roer, Blandsæd og 2aars Græs. Jordens Bonitet er lermuldet. Der holdes 11 Køer, 9 Stkr. Ungkvæg og Kalve og 1 Tyr af rød dansk Race, 4 Heste, 3 Plage og Føl samt 1 Faar. Sidste Aar solgtes c. 10 Fedesvin og c. 100 Maanedsgriise.

Holmelund skal være gammelt Selveje. I sin Tid tilhørte den en Harder, men købtes 1857 af den nuv. Ejers Fader, Jens Chr. Theill, der kort før sin Død 1885 overdrog den til sin Søn.

Jorderne ligger højt og er bakkede med vid Udsigt over den kønne Egn. Hovedb., opført 1900, den ø. Længe, opført 1911, og den s. Længe, opført 1913, er af Grundmur, den v. Længe er af Bindingsværk, alle tækkede med Straa. Elektricitet er indlagt. — Til Gaarden hører en stor Grusgrav, som giver en ret betydelig aarlig Indtægt.

**Varmosegaard**, Gislev Sogn. Postforb.: Ørbæk, og St.: Fjellerup, hvortil c. 3 Km. Gaarden ligger c. 17 Km. fra Nyborg. Ejer: *Hans Chr. Hansen*, som overtog Gaarden i 1906, er født paa Ejendommen 8. Juni 1871 og gift med *Karen Pedersen*, født i Holme 6. Oktbr. 1881.

Matr.-Nr. 30a m. fl. af Gislev. Hartkorn 5 Tdr. 5 Skpr. 3 Fdkr.  $2\frac{1}{2}$  Alb. Ejendomsskyld 30,000 Kr. Brandassurance for Bygningerne c. 20,000 Kr. Areal 50 Tdr. Ld., deraf Ager 47, Eng og Mose 2, Have og Gaardsplads 1. Agermarken



Varmosegaard.

drives i en 9 Marksdrift: Havre, benyttet Brak, Vintersæd, Byg, Roer, Blandsæd og 3aars Græs. Jordens Bonitet er lermuldet. Der holdes 15 Køer, 15 Stkr. Ungkvæg og Kalve og 1 Tyr af rød dansk Race, 4 Heste og 2 Plage. Sidste Aar solgtes c. 40 Fedesvin.

Varmosegaard var Fæste under Lykkesholm indtil 1909, da den nuv. Ejer frikøbte den. Hans Fader, Lars Hansen, havde forud i mange Aar haft den i Fæste. — Hovedb. er af Grundmur, Avlsb. er af Bindingsværk og stammer fra en Ildsvaade i 1840erne, alt har Straatage. Elektricitet er indlagt. — Hestebesætningen rummer flere højt præmierede Avlsdyr.

**J. Clausens Gaard** i Gislev, Gislev Sogn. Postforb.: Ørbæk, og St.: Ellested, hvortil c. 2 Km. Gaarden ligger c. 17 Km. fra Nyborg. Ejer: *Jens Clausen*, som overtog Gaarden i 1897, er født paa Ejendommen 30. Juli 1870.

Matr.-Nr. 31a m. fl. af Gislev. Hartkorn 5 Tdr. 1 Skpr. 2 Alb. Ejendomsskyld 28,500 Kr. Brandassurance for Bygningerne 21,400 Kr. Areal 50 Tdr. Ld., deraf Ager  $46\frac{1}{2}$ , Eng og Mose  $2\frac{1}{2}$ , Have og Gaardsplads 1. Agermarken drives i en 8 Marksdrift: Havre, delvis benyttet Brak, Vintersæd,  $\frac{1}{2}$  Roer  $\frac{1}{2}$  Byg, Blandsæd og 3aars Græs. Jordens Bonitet er lermuldet. Der holdes 12 Køer og 12 Stkr.

Ungkvæg og Kalve af rød dansk Race, 4 Heste, 2 Plage og 2 Faar. Sidste Aar solgtes c. 15 Fedesvin.

Gaarden frikøbtes 1873 fra Fæste under Lykkesholm af Steffen Clausen (død 1897), den nuv. Ejers Fader. — Dens noget bølgeformede Jorder ligger mod N. Hovedb. er af Grundmur, Avlsb. af Bindingsværk, alle med Straatage og opførte i 1860erne.

**Chr. Christensens Gaard** i Gislev, Gislev Sogn. Postforb.: Ørbæk, og St.: Ellested, hvortil c. 2 Km. Gaarden ligger c. 17 Km. fra Nyborg. Ejer: *Christen Christensen*, som overtog Gaarden i 1904, er født i Dalby 16. Oktbr. 1875 og gift med *Kathrine Hede*, født i Mausing 15. Marts 1875.

Matr.-Nr. 32a af Gislev. Hartkorn 6 Tdr. 1 Skp. 1¼ Alb. Ejendomsskyld 28,000 Kr. Brandassurance for Bygningerne c. 25,000 Kr. Areal 48 Tdr. Ld., deraf Ager 47, Have og Gaardsplads 1. Agermarken drives i en 8 Marksdrift: Havre Brak, Vintersæd, Byg, Roer, Byg og 2aars Græs. Jordens Bonitet er god Lermuld. Der holdes 15 Køer, 17 Stkr. Ungkvæg og Kalve og 1 Tyr af rød dansk Race, 4 Heste og 3 Plage og Føl. Sidste Aar solgtes c. 40 Fedesvin.

Gaarden frikøbtes fra Lykkesholm 1904 af den nuv. Ejer. Den sidste Fæster var Steffen Nielsens Enke. Bygningerne er alle af Grundmur med Stentage, opførte 1915. Elektricitet er indlagt.

**Østergaard**, Gislev Sogn. Postforb.: Ørbæk, og St.: Fjellerup, hvortil c. 3 Km. Gaarden ligger c. 18 Km. fra Nyborg. Ejer: *Jørgen Pedersen*, som overtog Gaarden i 1913, er født i Lunde 31. Jan. 1859 og gift med *Gjertrud Rasmussen*, født sammesteds 10. Marts 1858.

Matr.-Nr. 33a af Gislev. Hartkorn 5 Tdr. 6 Skpr. 3 Fdkr. 1½ Alb. Ejendomsskyld 28,000 Kr. Brandassurance for Bygningerne c. 18,000 Kr. Areal 50 Tdr. Ld., deraf Ager 49, Have og Gaardsplads 1. Agermarken drives i en 8 Marksdrift: Havre, Helbrak, Vintersæd, Blandsæd, Roer, Byg og 2aars Græs. Jordens Bonitet er lermuldet. Der holdes 16 Køer og 14 Stkr. Ungkvæg og Kalve af rød dansk Race, 4 Heste og 3 Plage og Føl. Sidste Aar solgtes c. 60 Fedesvin.

Østergaard frikøbtes 1912 fra Lykkesholm; den ligger med sine noget bølgeformede Jorder strakt ud mod Ø. Bygningerne er opførte i 1850erne af Bindingsværk med Straatage.

**Rodkildegaard**, Gislev Sogn. Postforb.: Ørbæk, og St.: Ellested, hvortil c. 4 Km. Gaarden ligger c. 18 Km. fra Nyborg. Ejer: *Iver Jensen*, som overtog



Rodkildegaard.

Gaarden i 1914, er født i Velling 27. Oktbr. 1868 og gift med *Johanne Hansen*, født paa Ejendommen 23. Aug. 1867.

Matr.-Nr. 34a m. fl. af Gislev. Hartkorn 5 Tdr. 5 Skpr. 2 Fdkr. 2 Alb. Ejendomsskyld 30,000 Kr. Brandassurance for Bygningerne c. 23,000 Kr. Areal 49 Tdr. Ld., deraf Ager 42, Eng 6, Have og Gaardsplads 1. Agermarken drives i

en 9 Marksdrift: Havre, delvis benyttet Brak, Vintersæd, Byg, Roer, Blandsæd og 3aars Græs. Jordens Bonitet er lermuldet. Der holdes 13 Køer, 14 Stkr. Ungkvæg og Kalve og 1 Tyr af rød dansk Race, 4 Heste, 4 Plage og Føl samt 3 Faar. Sidste Aar solgtes c. 30 Fedesvin.

Rodkildegaard ligger i en smuk Egn ved Bøjden Landevej. Omkring 1870 frikøbtes den fra Lykkesholm af Hans Hansen, den nuv. Ejers Svigerfader. Dens Jorder er noget bølgeformede.

Bygningerne er opførte 1867 af Bindingsværk med Straatage med Undtagelse af Hovedb. og Svinestalden, som begge er af Grundmur med Stentage. Elektrisk Lys og Kraft er indlagt.

**Strarupgaard**, Gislev Sogn. Postforb.: Ørbæk, og St.: Fjellerup, hvortil c. 3 Km. Gaarden ligger c. 18 Km. fra Nyborg. Ejer: *Hans Rasmus Hansen*, som overtog Gaarden i 1894, er født paa Ejendommen 6. Juni 1857 og gift med *Anna Hansen*, født i Ryslinge Sogn i Decbr. 1860.

Matr.-Nr. 37a m. fl. af Gislev. Hartkorn 6 Tdr. 1 Skp. 2¼ Alb. Ejendoms-skyld 32,000 Kr. Brandassurance for Bygningerne c. 21,000 Kr. Areal 51 Tdr. Ld., deraf Ager 45½, Eng 4, Mose ½, Have og Gaardsplads 1. Agermarken drives i en 9 Marksdrift: Havre, delvis benyttet Brak, Vintersæd, Byg, Roer, Blandsæd og 3aars Græs. Jordens Bonitet er dels ler-, dels mere letmuldet. Der holdes 12 Køer, 12 Stkr. Ungkvæg og Kalve og 1 Tyr af rød dansk Race, 4 Heste, 2 Plage og 5 Faar. Sidste Aar solgtes c. 10 Fedesvin og c. 100 Maanedsgriese.

Strarupgaard købtes 1873 fra Fæste under Lykkesholm af den nuv. Ejers Fader, Hans Rasmussen. Jorderne er noget bølgeformet. Bygningerne er af Bindingsværk med Straatage, opførte i 1860erne. Electricitet er indlagt.

**Grønbankegaard**, Gislev Sogn. Postforb. og St.: Kværndrup, hvortil c. 6 Km. Gaarden ligger c. 19 Km. fra Svendborg. Ejerinde: Enkefru *Mariane Nielsen*, f. *Villumsen*, som overtog Gaarden i 1911 ved sin Mands, *Peder Nielsens Død*, er født paa Sjælland 2. Marts 1878.

Matr.-Nr. 5a af Raundrup. Hartkorn 3 Tdr. 7 Skpr. 2 Fdkr. 2½ Alb. Ejendoms-skyld 34,000 Kr. Brandassurance for Bygningerne c. 20,000 Kr. Areal 60 Tdr. Ld., deraf Ager 58, Have, Skov og Gaardsplads 2. Agermarken drives i en 8 Marksdrift: Havre, benyttet Brak, Byg, Vintersæd, Roer, Havre og 2aars Græs. Jordens Bonitet er lermuldet. Der holdes 17 Køer, 14 Stkr. Ungkvæg og Kalve og 1 Tyr af rød dansk Race, 5 Heste og 4 Plage og Føl. Sidste Aar solgtes c. 60 Fedesvin.

Grønbankegaard hørte i sin Tid under Lykkesholm. Den ligger kønt, omgivet af Skoven »Raundrup Vænge« med N. Jorderne er noget bølgeformede.

**Tornehavegaard**, Gislev Sogn. Postforb. og St.: Kværndrup, hvortil c. 3½ Km. Gaarden ligger c. 21 Km. fra Nyborg. Ejerinde: Enkefru *Ane Sofie*



Tornehavegaard.

*Olsen*, f. *Pedersen*, som overtog Gaarden i 1894 ved sin Mands, *Rasmus Olsens Død*, er født i Kullerup Sogn 3. Aug. 1860.

Matr.-Nr. 12a m. fl. af Sandager. Hartkorn 4 Tdr. 4 Skpr. 2 Fdkr. 1½ Alb. Ejendomsskyld 33,000 Kr. Brandassurance for Bygningerne c. 20,000 Kr. Areal 55 Tdr. Ld., deraf Ager 46½, Eng 1½, Mose 1, Løvskov 5, Have og Gaardsplads 1. Agermarken drives i en 8 Marksdrift: Havre, benyttet Brak, Vintersæd, Roer, Blandsæd, Havre og 2aars Græs. Jordens Bonitet er lermuldet. Der holdes 11 Køer og 10 Stkr. Ungkvæg og Kalve af rød dansk Race, 4 Heste og 2 Plage. Sidste Aar solgtes c. 25 Fedesvin.

Tornehavegaard, i hvis Skov der findes en smuk, fredlyst Stendysse, var i sin Tid Fæste under Lykkesholm, men frikøbtes af Chr. Christensen, som efterfulgtes af sin Søn, Anders Christensen, der 1892 solgte til Rasmus Olsen. — Hovedb. er af Grundmur, Avlsb. af Bindingsværk, alle tækkede med Straa og opførte 1860—61.

**Skovgaard**, Gislev Sogn. Postforb. og St.: Kværndrup, hvortil c. 3½ Km. Gaarden ligger c. 19 Km. fra Nyborg. Ejer: *Carl Andreassen*, som overtog Gaarden i 1915, er født i Brangstrup 16. Novbr. 1874 og gift med *Astrid Berntsen*, født paa Ny Krumstrup 11. Juni 1881.

Matr.-Nr. 17a af Sandager. Hartkorn 3 Tdr. 6 Skpr. Ejendomsskyld 33,000 Kr. Brandassurance for Bygningerne 22,500 Kr. Areal 66 Tdr. Ld., deraf Ager 60½, Eng og Mose 3, Skov 1, Have og Gaardsplads 1½. Agermarken drives i en



Skovgaard.

7 Marksdrift: Havre, benyttet Brak, ⅓ Vintersæd ⅔ Byg, Roer, Blandsæd og 2aars Græs. Jordens Bonitet er lermuldet. Der holdes 16 Køer, 14 Stkr. Ungkvæg og Kalve og 1 Tyr af rød dansk Race, 5 Heste og 3 Plage og Føl. Sidste Aar solgtes c. 20 Fedesvin.

Skovgaard hørte oprindeligt under Lykkesholm. Den frikøbtes af Carl Andreas Rasmussen, der 1901 solgte den til Langhoff, som 1905 solgte til Peder Pedersen, der to Aar senere solgte til Greve Hakon William Ahlefeldt Laurvig, af hvem den nuv. Ejer har købt. — Jorderne er let bølgeformede. Bygningerne er alle af Bindingsværk med Straatage.

**Ærteløkkegaard**, Gislev Sogn. Postforb. og St.: Fjellerup, hvortil c. 1 Km. Gaarden ligger c. 18 Km. fra Nyborg. Ejer: *Hans Jørgensen Lerbæk*, som overtog Gaarden i 1886, er født i Nørre Søby 9. Novbr. 1860 og gift med *Karen Christensen*, født paa Ejendommen 21. Maj 1852.

Matr.-Nr. 1a m. fl. af Fjellerup. Hartkorn 5 Tdr. 2 Skpr. 2 Fdkr. ½ Alb. Ejendomsskyld 32,000 Kr. Brandassurance for Bygningerne 20,400 Kr. Areal 50 Tdr. Ld., deraf Ager 47½, Mose 1½, Have og Gaardsplads 1. Agermarken drives i en 9 Marksdrift: Havre, Rajgræs, Brak, Vintersæd, Byg, Roer, Byg og 2aars Græs. Jordens Bonitet er lermuldet. Der holdes 17 Køer, 14 Stkr. Ungkvæg og Kalve og 1 Tyr af rød dansk Race, 4 Heste, 3 Plage og Føl samt 2 Faar. Sidste Aar solgtes c. 60 Fedesvin.

Ærteløkkegaard blev i 1870 købt fri fra Lykkesholm af den nuv. Ejers Svigerfader, Peder Christensen. — Bygningerne er alle af Bindingsværk med Straatage, Hovedb. opført 1852, Avlsb. 1882. Petroleumsmotor er installeret.



Ærteløkkegaard.

Paa Marken Ø. for Gaarden blev for nogle Aar siden en Kæmpehøj udgravet, hvorved man fandt en Jættestue med flere smukke Urner og Vaaben fra Broncealderen.

**Vestervang**, Gislev Sogn. Postforb. og St.: Fjellerup, hvortil c. ½ Km. Gaarden ligger c. 18 Km. fra Nyborg. Ejer: *Karl Madsen Jensen*, som overtog Gaarden i 1894, er født paa Langeland 10. Jan. 1851 og gift med *Maren Sørensen Møllerhøj*, født i Hillerslev Sogn 10. Maj 1856.

Matr.-Nr. 4a m. fl. af Fjellerup. Hartkorn 3 Tdr. 3 Skpr. 2 Alb. Ejendomsskyld 38,000 Kr. Brandassurance for Bygningerne 23,500 Kr. Areal 72 Tdr. Ld., deraf Ager 68¼, Eng og Mose 2, Skov ¼, Have og Gaardsplads 1. Agermarken



Vestervang.

drives i en 8 Marksdrift: Havre, delvis Helbrak, Vintersæd, Byg, Roer, Blandsæd og 2aars Græs. Jordens Bonitet er dels ler-, dels sandmuldet. Der holdes 18 Køer, 13 Stkr. Ungkvæg og Kalve og 1 Tyr af rød dansk Race, 4 Heste, 3 Plage og Føl samt 2 Faar. Sidste Aar solgtes c. 30 Fedesvin.

Vestervang har den nuv. Ejer købt af Lars Nielsen, som havde den efter sin Plejefader, Hans Rasmussen, der i 1870erne havde frikøbt den fra Lykkesholm. — Hovedb. og to af Avlsb. er opførte 1848 af Bindingsværk med Straatage, medens Staldlængen er bygget 1905 af Grundmur med Stentag. Petroleumsmotor er indlagt. — I Hestebesætningen findes flere præmierede Avlsdyr.

**Mosehøjgaard**, Gislev Sogn. Postforb. og St.: Fjellerup, hvortil c. 1 Km. Gaarden ligger c. 18 Km. fra Nyborg. Ejer: *Jens Andersen*, som overtog Gaarden i 1910, er født paa Ejendommen 21. Decbr. 1882 og gift med *Martha Pedersen*, født i Ryslinge 24. Septbr. 1889.

Matr.-Nr. 6a m. fl. af Fjellerup. Hartkorn 4 Tdr. 5 Skpr. 1 Fdkr. ½ Alb. Ejendomsskyld 29,000 Kr. Brandassurance for Bygningerne 28,500 Kr. Areal



56 Tdr. Ld., deraf Ager 48, Mose 1, Græsningsjord 6, Have og Gaardsplads 1. Agermarken drives i en 8 Marksdrift: Blandsæd, Brak, Vintersæd, Roer, Byg, Havre og 2aars Græs. Jordens Bonitet er letmuldet. Der holdes 14 Køer, 16 Stkr. Ungkvæg og Kalve og 1 Tyr af rød dansk Race, 4 Heste samt 6 Plage og Føl. Sidste Aar solgtes c. 30 Fedesvin.



Mosehøjgaard.

Mosehøjgaard hørte tidligere under Lykkesholm. Den sidste Fæster var Lars Andersen, hvis Søn, Anders Andersen, den nuv. Ejers Fader, købte den fri i 1870erne. — Jorderne er noget bølgeformede.

Bygningerne stammer fra 1875, da Gaarden udflyttedes fra Byen. Elektrisk Lys og Kraft er indlagt. — Mod N. har man en smuk Udsigt over Fjellerup Sø, bag hvilken Skoven Fjellerup Kohave strækker sig.

**J. P. H. Strarups Gaard** i Lamdrup, Gislev Sogn. Postforb. og St.: Ørbæk, hvortil c. 6 Km. Gaarden ligger c. 18 Km. fra Nyborg. Ejer: *Stamhuset Moltkenborg*. Gaarden er siden 1894 bortfæstet til *Jens Peder Hansen Strarup*, som er født i Gislev 1. Septbr. 1860 og gift med *Maren Hansen*, født i Svindinge Sogn 22. Marts 1866.

Matr.-Nr. 3a af Lamdrup. Hartkorn 5 Tdr. 5 Skpr. 2 Fdkr. 1 Alb. Ejendoms-skyld 30,000 Kr. Brandassurance for Bygningerne 19,500 Kr. Areal 56 Tdr. Ld., deraf Ager 55, Have og Gaardsplads 1. Agermarken drives i en 9 Marksdrift: Havre, benyttet Brak, Vintersæd, Byg, Roer, Blandsæd og 3aars Græs. Jordens Bonitet er lermuldet. Der holdes 14 Køer, 8 Stkr. Ungkvæg og Kalve og 1 Tyr af rød dansk Race, 5 Heste, 6 Plage og Føl samt 2 Faar. Sidste Aar solgtes c. 10 Fedesvin.

Gaarden er Livsfæste under Stamhuset Moltkenborg. Jorderne strækker sig mod S. over et noget bakket Terræn. Bygningerne er opførte 1904 efter Brand af Grundmur med Stentage.

**Vesterlund**, Gislev Sogn. Postforb.: Ørbæk, og St.: Fjellerup, hvortil c. 7 Km. Gaarden ligger c. 18 Km. fra Nyborg. Ejer: *Rasmus Pedersen*, som overtog Gaarden i 1891, er født i Ellerup 2. Septbr. 1862 og gift med *Karen Nielsen*, født i Lakkendrup 6. April 1863.

Matr.-Nr. 4a m. fl. af Lamdrup. Hartkorn 4 Tdr. 2 Fdkr. ½ Alb. Ejendoms-skyld 37,000 Kr. Brandassurance for Bygningerne c. 15,000 Kr. Areal 50 Tdr. Ld., deraf Ager 49, Have og Gaardsplads 1. Agermarken drives i en 9 Marksdrift: Havre, benyttet Brak, Hvede, Byg, Roer, Blandsæd og 3aars Græs. Jordens Bonitet er lermuldet. Der holdes 16 Køer og 11 Stkr. Ungkvæg og Kalve af rød dansk Race, 4 Heste, 2 Plage og 1 Faar. Sidste Aar solgtes c. 30 Fedesvin.

Vesterlund har den nuv. Ejer købt af Chr. Hansen, som frikøbte Gaarden fra Fæste under Stamhuset Glorup. — Den kønne, velholdte Ejendom ligger ved Vejen fra



Vesterlund.

Gislev til Svindinge i den s. Side af sine jævne Jorder. Bygningerne er opførte 1890, Hovedb. af Grundmur med Skifertag, Avlsb. af Bindingsværk med Straatage.

**Granlund**, Gislev Sogn. Postforb.: Ørbæk, og St.: Fjellerup, hvortil c. 7 Km. Gaarden ligger c. 18 Km. fra Nyborg. Ejer: *Stamhuset Moltkenborg*. Gaarden er siden 1902 bortfæstet til *Christian Andersen*, som er født i Ellerup 16. Oktbr. 1872 og gift med *Maren Kirstine Madsen*, født i Rold 15. Jan. 1875.

Matr.-Nr. 5a af Lamdrup. Hartkorn 6 Tdr. 5 Skpr. 1 Fdkr. 1¼ Alb. Ejendoms-skyld 34,000 Kr. Brandassurance for Bygningerne c. 19,000 Kr. Areal 66 Tdr.



Granlund.

Ld., deraf Ager 65, Have og Gaardsplads 1. Agermarken drives i en 9 Marksdrift: Havre, Helbrak, Vintersæd, Blandsæd, Roer, Byg og 3aars Græs. Jordens Bonitet er lermuldet. Der holdes 17 Køer, 13 Stkr. Ungkvæg og Kalve og 2 Tyre af rød dansk Race, 4 Heste, 2 Plage og 3 Faar. Sidste Aar solgtes c. 60 Fedesvin.

**Granlund**, som er Livsfæste under Stamhuset Moltkenborg, ligger i den n. Side af sine noget bølgeformede Jorder. — Bygningerne er opførte 1855 af Bindingsværk med Straatage; senere er bygget en Kornhjem uden for den egentlige Gaardplan. — Heste-besætningen har fra talrige Dyrskuer hjembragt mange høje Præmier.

**Grønagergaard**, Gislev Sogn. Postforb. og St.: Ørbæk, hvortil c. 6 Km. Gaarden ligger c. 18 Km. fra Nyborg. Ejer: *Anders Rasmussen*, som overtog Gaarden i 1892, er født paa Ejendommen 22. Jan. 1863 og gift med *Mette Marie Kirstine Larsen*, født i Lamdrup Mølle 25. Decbr. 1862.

Matr.-Nr. 6a af Lamdrup. Hartkorn 5 Tdr. 6 Skpr. 3 Fdkr. 1¼ Alb. Ejendoms-

skyld 33,000 Kr. Brandassurance for Bygningerne c. 24,000 Kr. Areal 56 Tdr. Ld., deraf Ager 55, Have og Gaardsplads 1. Agermarken drives i en 9 Marksdrift: Havre, Helbrak, Vintersæd, Byg, Roer, Blandsæd og 3aars Græs. Jordens Bonitet er stærk Lermuld. Der holdes 18 Køer, 18 Stkr. Ungkvæg og Kalve og 1 Tyr af rød dansk Race, 5 Heste, 2 Plage og 5 Faar. Sidste Aar solgtes c. 50 Fedesvin.



Grønagergaard.

Grønagergaard købtes 1878 fra Fæste under Stamhuset Moltkenborg af Rasmus Rasmussen, den nuv. Ejers Fader, i hvis Slægts Hænder Gaarden gennem flere Generationer var gaaet i Arv som Fæste.

Mod Ø. er der herlig Udsigt over Sundet til Langeland og mod S. til Lamdrup Kohave. Gaarden udflyttedes fra Byen efter Brand 1860 og er nu helt af Bindingsværk med Straatage.

**Stenagergaard**, Gudbjerg Sogn. Postforb. og St.: Gudme, hvortil c. 7½ Km. Gaarden ligger c. 11 Km. fra Svendborg. Ejer: *Anders Rasmussen*, som overtog Gaarden i 1877, er født i Gudbjerg 26. Juni 1848 og gift med *H. Margrethe Hansen*, født paa Ejendommen 30. Juni 1855.

Matr.-Nr. 6b m. fl. af Gudbjerg. Hartkorn 4 Tdr. 4 Skpr. Ejendomsskyld 29,000 Kr. Brandassurance for Bygningerne c. 16,000 Kr. Areal 75½ Td. Ld., deraf Ager 74½, Have og Gaardsplads 1. Agermarken drives i en 8 Marksdrift: Brak, Vintersæd, Byg, Blandsæd, Havre og 3aars Græs. Jordens Bonitet er letmullet. Der holdes 14 Køer, 6 Stkr. Ungkvæg og Kalve og 1 Tyr af rød dansk Race, 4 Heste, 3 Plage og Føl samt 11 Faar. Sidste Aar solgtes c. 25 Fedesvin.

Stenagergaard købte den nuv. Ejer fri fra Fæste under Mullerup Gods 1877, da han overtog den efter sin Fader, der var den sidste Fæster i Gaarden. — Jorderne er let bakkede. Omgivelserne er meget smukke med de store, kuplede Skove.

**Dyrenborg**, Gudbjerg Sogn. Postforb. og St.: Vejstrup, hvortil c. 5 Km. Gaarden ligger c. 10 Km. fra Svendborg. Ejer: *Rasmus Jensen Dyhr*, som overtog Gaarden i 1896, er født paa Ejendommen 3. Juli 1858 og gift med *Karen Christine Larsen*, født i Kirkeby 28. Decbr. 1886.

Matr.-Nr. 1a af Lakkendrup. Hartkorn 4 Tdr. 2 Skpr. 2 Fdkr. 1¼ Alb. Ejendomsskyld 28,000 Kr. Brandassurance for Bygningerne 17,500 Kr. Areal 52½ Td. Ld., deraf Ager 50½, Mose 1, Have og Gaardsplads 1. Agermarken drives i en 8 Marksdrift: Havre, ½ 6rd. Byg ½ Kartofler, Vintersæd, Byg, Roer, Blandsæd og 2aars Græs. Jordens Bonitet er lermullet. Der holdes 12 Køer, 12 Stkr. Ungkvæg og Kalve og 1 Tyr af rød dansk Race, 5 Heste, 3 Plage og Føl samt 2 Faar. Sidste Aar solgtes c. 70 Fedesvin.

Dyrenborg købtes i 1870erne fra Mullerup Gods af Jens Pedersen, hvis Forfædre gennem mange Led havde været Fæstere i Gaarden.

Jorderne ligger i en regelmæssig Firkant over et jævnt Terræn. Bygningerne er af Bindingsværk med Straatage, opførte efter Brand i 1820erne; Svinestalden er dog bygget



Dyrenborg.

af Grundmur 1905. — Besætningen har i Aarenes Løb taget mange Præmier paa Dyrskuerne.

**Østerlund**, Gudbjerg Sogn. Postforb. og St.: Vejstrup, hvortil c. 5 Km. Gaarden ligger c. 10 Km. fra Svendborg. Ejer: *Hans Hansen*, som overtog Gaarden i 1894, er født paa Ejendommen 12. Septbr. 1859 og gift med *Maren Hansen*, født i Lakkendrup 10. Jan. 1863.

Matr.-Nr. 3a af Lakkendrup. Hartkorn 4 Tdr. 5 Skpr. 2 Fdkr. 2½ Alb. Ejendomsskyld 33,000 Kr. Brandassurance for Bygningerne c. 20,000 Kr. Areal



Østerlund.

63 Tdr. Ld., deraf Ager 60, Mose 2, Have og Gaardsplads 1. Agermarken drives i en 9 Marksdrift: Havre, benyttet Brak, Vintersæd, Byg, Roer, Blandsæd og 3aars Græs. Jordens Bonitet er lidt letmuldet. Der holdes 20 Køer, 10 Stkr. Ungkvæg og Kalve og 1 Tyr af rød dansk Race, 5 Heste, 3 Plage og Føl samt 2 Faar. Sidste Aar solgtes c. 100 Fedesvin.

Østerlund blev 1884 købt fri fra Mullerup Gods af Anders Hansen, hvis Slægt gennem mange Led havde haft Gaarden i Fæste. De noget bølgeformede Jorder strækker sig mod SØ. paa begge Sider af Svendborg-Nyborg gamle Landevej. — Bygningerne er dels af Grundmur, dels af Bindingsværk, alle med Straatage.

**Porthus Mølle**, Gudbjerg Sogn. Postforb. og St.: Vejstrup, hvortil c. 7 Km. Tlf. 335a over Svendborg Central. Gaarden ligger c. 10 Km. fra Svendborg. Ejer:

*Hans Gjerstrup*, som overtog Gaarden i 1891, er født paa Ejendommen 6. Marts 1860 og gift med *Ane Kirstine Rasmussen*, født i Ullerslev 13. Septbr. 1861.

Matr.-Nr. 13a m. fl. af Lakkendrup. Hartkorn 3 Tdr. 2 Skpr. 3 Fdkr.  $\frac{1}{2}$  Alb. Ejendomsskyld 33,500 Kr. Brandassurance for Bygningerne c. 30,000 Kr. Areal  $62\frac{1}{2}$  Td. Ld., deraf Ager  $53\frac{1}{2}$ , Græsningsjord 5, Have og Gaardsplads 4. Agermarken drives i en 8 Marksdrift: Havre, Roer, Byg, Hvede, Roer, Havre og 2aars



Porthus Mølle.

Græs. Jordens Bonitet er lidt letmuldet. Der holdes 12 Køer, 14 Stkr. Ungkvæg og Kalve og 1 Tyr af rød dansk Race, 4 Heste, 1 Plag og 3 Faar. Sidste Aar solgtes c. 25 Fedesvin.

Porthus Mølle skal være gammelt Selveje. Den nuv. Ejer har faaet Gaarden efter Klaus Peder Hansen, der havde faaet den ved Giftermaal med Hans Gjerstrup.

Bygningerne er alle af Grundmur; Hovedb. er opført 1907 og har Tegltag, Avlsb. er ældre, tækkede med Pap. Jorderne er bakkede. Der drives et ret betydeligt Mølleri og Savskæreri, hvortil haves god Vandkraft og desuden Petroleumsmotor som Hjælpekraft.

**Elleruplund**, Gudbjerg Sogn. Postforb. og St.: Gudme, hvortil c.  $\frac{1}{2}$  Km. Gaarden ligger c. 11 Km. fra Svendborg. Ejer: *Jens Jensen*, som overtog Gaarden i 1907, er født i Give Sogn 21. Febr. 1877 og gift med *Nielsine Sofie Pedersen*, født i Gislev 24. Oktbr. 1879.



Elleruplund.

Matr.-Nr. 12a af Ellerup. Hartkorn 6 Tdr. 7 Skpr. 2 Fdkr.  $\frac{3}{4}$  Alb. Ejendomsskyld 31,000 Kr. Brandassurance for Bygningerne c. 16,000 Kr. Areal 60 Tdr. Ld., deraf Ager 51, Græsningsjord 8, Have og Gaardsplads 1. Agermarken drives i en 8 Marksdrift: Havre, Roer, Byg, Hvede, Roer, Byg, Kløver og Hundegræs.

Jordens Bonitet er god Lermuld. Der holdes 16 Køer, 17 Stkr. Ungkvæg og Kalve og 1 Tyr af rød dansk Race, 4 Heste og 2 Plage. Sidste Aar solgtes c. 120 Fedesvin.

Ellerup lund har den nuv. Ejer frikøbt fra Mullerup samtidig med, at han 1907 overtog den. — Bygningerne stammer fra 1807, da Gaarden efter en Ildsvaade flyttedes til sin nuv. Plads; de er alle af Bindingsværk med Straatage og meget velholdte. Af Jorderne er Halvdelen jævne, den anden Halvdel noget kuperede.

**Ladefogedgaard**, Gudbjerg Sogn. Postforb. og St.: Gudme, hvortil c. 3½ Km. Gaarden ligger c. 15 Km. fra Svendborg. Ejer: *Peder Andersen*, som overtog Gaarden i 1895, er født i Gudbjerg 11. Febr. 1868 og gift med *Karen Rasmussen*, født paa Ejendommen 7. April 1872.

Matr.-Nr. 8a af Ellerup. Hartkorn 5 Tdr. 7 Skpr. 2 Fdkr. 2¼ Alb. Ejendoms-skyld 31,000 Kr. Brandassurance for Bygningerne 15,500 Kr. Areal 58½ Td. Ld., deraf Ager 54, Eng 3, Skov ½, Have og Gaardsplads 1. Agermarken drives i en 9 Marksdrift: Havre, Helbrak, Vintersæd, Byg, Roer, Blandsæd og 3aars Græs. Jordens Bonitet er lermuldet. Der holdes 12 Køer, 13 Stkr. Ungkvæg og Kalve og 1 Tyr af rød dansk Race, 5 Heste, 3 Plage og Føl samt 2 Faar. Sidste Aar solgtes c. 25 Fedesvin.

Ladefogedgaard købtes i 1870erne fri fra Fæste under Mullerup. Bygningerne er opførte efter Brand 1854 af Bindingsværk med Straatage. De jævne Jorder ligger godt samlede omkring Gaarden.

**Lykkebjerg**, Gudbjerg Sogn. Postforb. og St.: Gudme, hvortil c. 3½ Km. Gaarden ligger c. 15 Km. fra Svendborg. Ejer: *Jens Peter Larsen*, som overtog Gaarden i 1905, er født i Brudager 23. Marts 1857 og gift med *Karen Kirstine Hansen*, født paa Hallingskov 19. Septbr. 1870.

Matr.-Nr. 18a af Ellerup. Hartkorn 6 Tdr. 7 Skpr. 1 Fdkr. 2¼ Alb. Ejendoms-skyld 33,000 Kr. Brandassurance for Bygningerne c. 19,000 Kr. Areal 60½ Td. Ld.,



Lykkebjerg.

deraf Ager 59½, Have og Gaardsplads 1. Agermarken drives i en 9 Marksdrift: Havre, benyttet Brak, Vintersæd, Byg, Roer, Blandsæd og 3aars Græs. Jordens Bonitet er lermuldet. Der holdes 20 Køer, 19 Stkr. Ungkvæg og Kalve og 1 Tyr af rød dansk Race, 5 Heste, 3 Plage og Føl samt 6 Faar. Sidste Aar solgtes c. 40 Fedesvin.

Lykkebjerg blev af den nuv. Ejer 1905 frikøbt fra Mullerup Gods, efter at den i mange Aar havde været Fæste i hans Slægt. — Gaarden ligger c. 1½ Km. Ø. for Ellerup med henrivende Udsigt over Sundet til Langeland. Bygningerne stammer fra Aarene omkring 1818 og er alle af Bindingsværk med Straatage. Jorderne danner en regelmæssig Firkant over et jævnt Terræn.

**Ellemose**, Gudbjerg Sogn. Postforb. og St.: Gudme, hvortil c. 3½ Km. Gaarden ligger c. 15 Km. fra Svendborg. Ejer: *Mullerup Gods*. Gaarden er siden 1911 bortfæstet til *Christen Christensen*, som er født paa Ejendommen 20. Juni 1883 og gift med *Ane Christine Jensen*, født i Hesselager Sogn 13. Maj 1884.

Matr.-Nr. 21a af Ellerup. Hartkorn 6 Tdr. 7 Skpr. 2 Fdkr. ¼ Alb. Ejendomsskyld 28,500 Kr. Brandassurance for Bygningerne c. 10,000 Kr. Areal 75 Tdr. Ld.,



Ellemose.

deraf Ager 73, Mose 1, Have og Gaardsplads 1. Agermarken drives i en 9 Marksdrift: Havre, benyttet Brak, Vintersæd, Roer, Byg, Blandsæd, og 3aars Græs. Jordens Bonitet er lermuldet. Der holdes 17 Køer, 15 Stkr. Ungkvæg og Kalve og 1 Tyr af rød dansk Race, 4 Heste, 4 Plage og Føl samt 2 Faar. Sidste Aar solgtes c. 25 Fedesvin.

Ellemose er Livsfæste under Mullerup Gods. Den nuv. Fæster har overtaget Gaarden efter sin Fader, som havde faaet den i Fæste 1851. — Bygningerne er opførte 1819 af Bindingsværk med Straatage. Petroleumsmotor er installeret. Jorderne er jævne og ligger godt samlede omkring Gaarden.

**L. Jensens Gaard** i Brænderup, Gudbjerg Sogn. Postforb. og St.: Gudme, hvortil c. 6 Km. Gaarden ligger c. 18 Km. fra Svendborg. Ejer: *Stamhuset Moltkenborg*. Gaarden er siden 1865 bortfæstet til *Lars Jensen*, som er født paa Ejendommen 1. Decbr. 1836 og gift med *Maren Jensen*, født i Gudbjerg 23. Aug. 1840.

Matr.-Nr. 1. af Brænderup. Hartkorn 6 Tdr. 6 Skpr. 2 Alb. Ejendomsskyld 32,000 Kr. Brandassurance for Bygningerne 15,500 Kr. Areal 66 Tdr. Ld., deraf Ager 62, Eng 3, Have og Gaardsplads 1. Agermarken drives i en 8 Marksdrift: Havre, ½ Roer ½ Brak, ½ Byg ½ Vintersæd, ½ Roer ½ Byg, ½ Blandsæd ½ Havre og 3aars Græs. Jordens Bonitet er lermuldet. Der holdes 22 Køer, 24 Stkr. Ungkvæg og Kalve og 1 Tyr af rød dansk Race, 6 Heste, 4 Plage og Føl samt 1 Faar. Sidste Aar solgtes c. 80 Fedesvin.

Gaarden er Livsfæste under Stamhuset Moltkenborg. Bygningerne er af Bindingsværk med Straatage, opførte 1866 og 67. Jorderne ligger godt samlede og har en jævn Overflade.

**H. Poulsens Gaard** i Brænderup, Gudbjerg Sogn. Postforb. og St.: Gudme, hvortil c. 6 Km. Gaarden ligger c. 17 Km. fra Svendborg. Ejer: *Stamhuset Moltkenborg*. Gaarden er siden 1908 bortfæstet til *Hans Poulsen*, som er født i Gudbjerg Sogn 11. Jan. 1857 og gift med *Maren Jørgensen*, født i Frørup 27. Juni 1854, død 28. Oktbr. 1911.

Matr.-Nr. 3 af Brænderup. Hartkorn 6 Tdr. 5 Skpr. ½ Alb. Ejendomsskyld 31,000 Kr. Brandassurance for Bygningerne c. 14,000 Kr. Areal 66 Tdr. Ld., deraf Ager 60½, Skov ½, Græsningsjord 4, Have og Gaardsplads 1. Agermarken drives i en 8 Marksdrift: Helbrak, ½ Vintersæd ½ Roer, ½ Roer ½ Byg, Blandsæd, Havre og 3aars Græs. Jordens Bonitet er god Lermuld. Der holdes 15 Køer, 14 Stkr. Ungkvæg og Kalve og 1 Tyr af rød dansk Race, 4 Heste, 3 Plage og Føl samt 2 Faar. Sidste Aar solgtes c. 25 Fedesvin.

Gaarden, som er Livsfæste under Stamhuset Moltkenborg, har den nuv. Fæster overtaget efter sin Svigerfader, Niels Jørgensen, der selv havde fæstet den 1853. Jorderne



H. Poulsens Gaard.

ligger samlede mod S. over et ret jævnt Terræn. — Bygningerne er af Bindingsværk med Straatage, opførte i 1850erne og 1867. De faste Maskiner drives ved Petroleumsmotor.

**Søndergaard**, Gudbjerg Sogn. Postforb. og St.: Gudme, hvortil c. 6 Km. Gaarden ligger c. 17 Km. fra Svendborg. Ejer: *Stamhuset Moltkenborg*. Gaarden er siden 1914 bortfæstet til Enkefru *Maren Caspersen, f. Rasmussen*, som er født i Gudbjerg 26. Maj 1853.



Søndergaard.

Matr.-Nr. 4 af Brænderup. Hartkorn 6 Tdr. 5 Skpr. 3 Fdkr. 1¼ Alb. Ejendomsskyld 33,000 Kr. Areal 73 Tdr. Ld., deraf Ager 72, Have og Gaardsplads 1; Agermarken drives i en 8 Marksdrift: Havre, benyttet Brak, Vintersæd, Roer, Byg, Blandsæd og 2aars Græs. Jordens Bonitet er Lermuld paa Lerunderlag. Der holdes 19 Køer, 14 Stkr. Ungkvæg og Kalve og 1 Tyr af rød dansk Race, 6 Heste og 3 Faar. Sidste Aar solgtes c. 10 Fedesvin.

Søndergaard, der er Livsfæste under Stamhuset Moltkenborg, ligger bekvemt omtrent midt paa sine flade, gode Jorder. Bygningerne er opførte 1870 og har alle Straatage. Hovedb. er af Grundmur, Avlsb. af Bindingsværk.

**Laannemaegaard**, Brænderup, Gudbjerg Sogn. Postforb. og St.: Gudme, hvortil c. 6 Km. Gaarden ligger c. 17 Km. fra Svendborg. Ejer: *Rasmus Ras-*



*mussen*, som overtog Gaarden i 1902, er født i Gudbjerg Sogn 22. Juli 1867 og gift med *Johanne Caspersen*, født paa Ejendommen 27. April 1875.

Matr.-Nr. 5a af Brænderup. Hartkorn 5 Tdr. 7 Skpr. 3 Fdkr. 2 Alb. Ejendomsskyld 31,000 Kr. Brandassurance for Bygningerne c. 16,000 Kr. Areal 60 Tdr. Ld., deraf Ager 54, Eng 5, Have og Gaardsplads 1. Agermarken drives i en



Laannemaegaard.

9 Marksdrift: Havre, Helbrak, Vintersæd, Byg, Roer, Blandsæd og 3aars Græs. Jordens Bonitet er lermuldet. Der holdes 20 Køer, 21 Stkr. Ungkvæg og Kalve og 1 Tyr af rød dansk Race, 4 Heste, 2 Plage og 2 Faar. Sidste Aar solgtes c. 35 Fedesvin.

Laannemaegaard frikøbtes 1878 fra Stamhuset Moltkenborg af Lars Caspersen, den nuv. Ejers Svigerfader. — Jorderne ligger mod V., jævnt skraanende til Siderne. Bygningerne er opførte 1820 af Bindingsværk med Straatage, og hele den velholdte Gaard i de kønne Omgivelser gør et meget tiltalende og hyggeligt indtryk.

**Langsminde**, Gudme Sogn. Postforb. og St.: Gudme, hvortil c. 5 Minutters Gang. Gaarden ligger c. 13 Km. fra Svendborg. Ejer: *Anders Hansen Andersen*, som overtog Gaarden i 1910, er født i Gudbjerg Sogn 11. Aug. 1861 og gift med *Maren Kirstine Hansen Lang*, født paa Ejendommen 22. Febr. 1863.

Matr.-Nr. 9a m. fl. af Gudme. Hartkorn 5 Tdr. 7 Skpr. 2 Alb. Ejendomsskyld 29,400 Kr. Brandassurance for Bygningerne c. 14,000 Kr. Areal 45 Tdr. Ld.,



Langsminde.

deraf Ager 40, Eng 3, Mose 1½, Have og Gaardsplads ½. Agermarken drives i en 7 Marksdrift: delvis Helbrak, Vintersæd, Byg, ½ Blandsæd ½ Byg, Havre og 2aars Græs. Jordens Bonitet er god Lermuld. Der holdes 11 Køer, 10 Stkr. Ungkvæg og Kalve og 1 Tyr af rød dansk Race, 4 Heste, 1 Plag og 5 Faar. Sidste Aar solgtes c. 15 Fedesvin.

L a n g s m i n d e hørte oprindelig under Broholm, men frikøbtes i 1850erne af Hans Rasmussen Lang, den nuv. Ejers Svigerfader, hvis Fader, Rasmus Lang, var den sidste Fæster i Gaarden. — Bygningerne er alle opførte omkring 1859 og har Straatage; Hovedb. er af Grundmur, Avlsb. af Bindingsværk.

**Sølyst**, Gudme Sogn. Postforb. og St.: Gudme, hvortil c. 5 Minutters Gang. Gaarden ligger c. 15 Km. fra Svendborg. Ejer: *Peder Madsen*, som overtog Gaarden i 1912, er født i Hellerup Sogn 15. Juni 1857 og gift med *Stine Pedersen*, født i Birkum 12. Jan. 1858.

Matr.-Nr. 12a m. fl. af Gudme. Hartkorn 4 Tdr. 3 Skpr. 2 Fdkr.  $\frac{3}{4}$  Alb. Ejendomsskyld 29,800 Kr. Brandassurance for Bygningerne c. 19,000 Kr. Areal 38 $\frac{1}{4}$  Td. Ld., deraf Ager 36 $\frac{1}{4}$ , Mose 1, Have og Gaardsplads 1. Agermarken drives i en 7 Marksdrift uden fast Sædsifte. Jordens Bonitet er dyb Lermuld. Der holdes 14 Køer, 16 Stkr. Ungkvæg og Kalve og 1 Tyr af rød dansk Jerseyrace, 3 Heste, 2 Plage og 1 Faar. Sidste Aar solgtes c. 40 Fedesvin og c. 100 Maanedsgribe.

Sølyst var fordem Fæste under Broholm. Jorderne, som er noget bølgeformede, strækker sig navnlig mod N. og S. Bygningerne er dels af Grundmur, dels af Bindingsværk, tækkede med Cemensten og Straa. Gaarden har sit eget Vandværk fra artesiske Brønd, der tillige afgiver Vand til et pynteligt Springvand i den store, smukke Have.

**L. J. Larsens Gaard** i Gudme, Gudme Sogn. Postforb. og St.: Gudme, hvortil c. 2 Km. Gaarden ligger c. 15 Km. fra Svendborg. Ejer: *Stamhuset Broholm*. Gaarden er siden 1898 bortfæstet til *Lars Jørgen Larsen*, som er født i Hesselager 25. Novbr. 1870 og gift med *Anna Hansen*, født i Øxendrup 25. Decbr. 1868.

Matr.-Nr. 13a m. fl. af Gudme. Hartkorn 4 Tdr. 5 Skpr. Ejendomsskyld 29,000 Kr. Brandassurance for Bygningerne c. 16,000 Kr. Areal 50 Tdr. Ld., deraf Ager 42 $\frac{1}{2}$ , Eng, Mose og Skov 7, Have og Gaardsplads  $\frac{1}{2}$ . Agermarken drives i en 9 Marksdrift: Havre, benyttet Brak, Vintersæd, Roer, Byg, Blandsæd og 3aars Græs. Jordens Bonitet er dels ler-, dels lettere muldet. Der holdes 10 Køer, 12 Stkr. Ungkvæg og Kalve og 1 Tyr af rød dansk Race, 4 Heste, 3 Plage og Føl samt 3 Faar. Sidste Aar solgtes c. 50 Fedesvin.

Gaarden er Livsfæste under Stamhuset Broholm. Bygningerne er opførte omkring 1898 og har alle Straatage; Hovedb. er af Grundmur, Avlsb. af Bindingsværk. Udenfor den egentlige Gaardplan er bygget en meget rummelig Hjælm.

**Sognefoged Chr. Nielsens Gaard** i Gudme, Gudme Sogn. Postforb. og St.: Gudme, hvortil c. 1 Km. Gaarden ligger c. 13 Km. fra Svendborg. Ejer: Sognefoged *Christen Nielsen*, som overtog Gaarden i 1883, er født paa Ejendommen 27. April 1856 og gift med *Ane Marie Larsen*, født i Lakkendrup 28. Jan. 1868.

Matr.-Nr. 16a m. fl. af Gudme. Hartkorn 4 Tdr. 7 Skpr. 2 Alb. Ejendomsskyld 28,000 Kr. Brandassurance for Bygningerne 12,500 Kr. Areal 39 Tdr. Ld., deraf Ager 37 $\frac{1}{4}$ , Mose  $\frac{3}{4}$ , Have og Gaardsplads  $\frac{1}{2}$ . Agermarken drives i en 7 Marksdrift: Havre, benyttet Brak, Vintersæd, Roer, Byg og 2aars Græs. Jordens Bonitet er lermuldet. Der holdes 12 Køer, 9 Stkr. Ungkvæg og Kalve og 1 Tyr af rød dansk Race, 4 Heste, 2 Plage og 4 Faar. Sidste Aar solgtes c. 30 Fedesvin.

Gaarden var Fæste under Stamhuset Broholm indtil 1850, da den frikøbtes af Niels Hansen (død 1877), den nuv. Ejers Fader. — Bygningerne er opførte 1896 og er alle straatækkede; Hovedb. og den sø. Længe er af Grundmur, de andre Avlsb. af Bindingsværk.

**Skjellosegaard**, Gudme Sogn. Postforb. og St.: Gudme, hvortil c. 1 Km. Gaarden ligger c. 15 Km. fra Svendborg. Ejer: *Rasmus Larsen*, som overtog Gaarden i 1911, er født paa Ejendommen 11. Febr. 1854.

Matr.-Nr. 31a af Gudme. Hartkorn 4 Tdr. 2 $\frac{1}{4}$  Alb. Ejendomsskyld 30,000 Kr. Brandassurance for Bygningerne c. 18,000 Kr. Areal 43 Tdr. Ld., deraf Ager 40 $\frac{1}{2}$ ,

Eng  $\frac{1}{2}$ , Skov 1, Have og Gaardsplads 1. Agermarken drives i en 8 Marksdrift: Havre, Roer, Byg, delvis benyttet Brak, Vintersæd, Blandsæd og 2aars Græs. Jordens Bonitet er stærk, god Lermuld. Der holdes 10 Køer, 10 Stkr. Ungkvæg



Skjelmosegaard.

og Kalve og 1 Tyr af rød dansk Race, 4 Heste og 4 Faar. Sidste Aar solgtes c. 75 Fedesvin.

Skjelmosegaard købtes 1854 fri fra Hesselagergaard Gods af den nuv. Ejers Fader, Lars Jørgensen. Jorderne, som ligger godt samlede omkring Gaarden, er noget bølgeformede. Hovedb. er af Grundmur, Avlsb. af Bindingsværk, alle med Straatage. En Svinestald er bygget 1911, en Hjælm 1914, de øvrige Bygninger 1858, da Gaarden udflyttedes.

**Hedeagergaard**, Gudme Sogn. Postforb. og St.: Gudme, hvortil c. 2 Km. Gaarden ligger c. 16 Km. fra Svendborg. Ejer: *Niels Hansen*, som overtog Gaarden i 1882, er født i Galbjerg 21. Oktbr. 1842 og gift med *Ane Marie Rasmussen*, født sammesteds 1. Septbr. 1854.

Matr.-Nr. 6b m. fl. af Galbjerg. Hartkorn 5 Tdr. 2 Skpr. 1 Fdkr.  $\frac{1}{2}$  Alb. Ejendomsskyld 29,000 Kr. Brandassurance for Bygningerne 18,700 Kr. Areal 44 $\frac{1}{2}$  Td. Ld., deraf Ager 39, Eng 4 $\frac{1}{2}$ , Have og Gaardsplads 1. Agermarken



Hedeagergaard.

drives i en 7 Marksdrift: Havre, benyttet Brak, Vintersæd,  $\frac{1}{2}$  Byg  $\frac{1}{2}$  Roer, Blandsæd og 2aars Græs. Jordens Bonitet er god, frugtbar Lermuld. Der holdes 11 Køer og 8 Stkr. Ungkvæg og Kalve af rød dansk Race, 4 Heste, 4 Plage og Føl samt 1 Faar. Sidste Aar solgtes c. 30 Fedesvin, en Del Maanedsgriese og nogle Grisesøer.

Hedeagergaard ligger meget smukt med vid Udsigt over Kysten, Sundet og Langeland. Den frikøbtes 1869 fra Fæste under Stamhuset Moltkenborg af Hans Andersen, den nuv. Ejers Fader.

Bygningerne er væsentligst opførte 1882 og er alle af Grundmur med Straatage; Svinestalden er dog bygget 1914 og har Stentag. Jorderne falder i tre Afdelinger.

**Nøddekroggaard**, Brudager Sogn. Postforb. og St.: Vejstrup, hvortil c. 1½ Km. Gaarden ligger c. 10 Km. fra Svendborg. Ejerinde: Enkefru *Maren Hansen Sune*, f. *Rasmussen*, som overtog Gaarden i 1914 ved sin Mands, *Rasmus Peter Hansen Sunes* Død, er født i Gudme 29. April 1873.

Matr.-Nr. 6a af Brudager. Hartkorn 4 Tdr. 6 Skpr. 1½ Alb. Ejendomsskyld 33,000 Kr. Brandassurance for Bygningerne c. 17,000 Kr. Areal 49 Tdr. Ld.,



Nøddekroggaard,

deraf Ager 44, Græsningsjord 4, Have og Gaardsplads 1. Agermarken drives i en 8 Marksdrift: Havre, benyttet Brak, Vintersæd, Roer, Byg, Blandsæd og 2aars Græs. Jordens Bonitet er lermuldet. Der holdes 12 Køer og 13 Stkr. Ungkvæg og Kalve af rød dansk Race, 4 Heste, 4 Plage og Føl samt 3 Faar. Sidste Aar solgtes c. 25 Fedesvin.

Nøddekroggaard, som den nuv. Ejerindes afdøde Mand havde faaet efter sin Fader, *Hans Pedersen*, var oprindelig Fæste under Stamhuset Broholm. — Hovedb., den ø. Længe og Svinestalden er af Grundmur, de andre Avlsb. af Bindingsværk, alt straatækket. S. for Hovedb. strækker sig en stor, meget smuk Have.

**Højagergaard**, Brudager Sogn. Postforb. og St.: Vejstrup, hvortil c. 1½ Km. Gaarden ligger c. 10 Km. fra Svendborg. Ejer: *Hans Vilhelm Jensen Freltofte*,



Højagergaard.

som overtog Gaarden i 1909, er født i Freltofte 7. Decbr. 1874 og gift med *Anna Margrethe Rasmussen*, født paa Ejendommen 21. Maj 1878.

Matr.-Nr. 8a m. fl. af Brudager. Hartkorn 4 Tdr. 2 Skpr. 1 Fdkr. 1½ Alb. Ejendomsskyld 33,000 Kr. Brandassurance for Bygningerne c. 20,000 Kr. Areal 51½ Td. Ld., deraf Ager 42½, Mose og Skov 5, Græsningsjord 3, Have og

Gaardsplads 1. Agermarken drives i en 9 Marksdrift: Havre, benyttet Brak, Vintersæd, Roer, Byg, forskellige Afgrøder, Blandsæd og 2aars Græs. Jordens Bonitet er lermuldet. Der holdes 12 Køer, 7 Stkr. Ungkvæg og Kalve og 3 Tyre af rød dansk Race, 3 Heste samt 3 Plage og Føl. Sidste Aar solgtes c. 60 Fedesvin.

Højagergaard købtes 1860 fra Stamhuset Broholm af Erik Rasmussen (død 1895), hvis Fader havde haft den i Fæste. E. Rasmussens Enke sad inde med Gaarden til 1909 og skødede den da til sin Svigersøn, den nuv. Ejer.

Jorderne ligger højest over Midten med Fald til Siderne. Den hyggelige, gamle Hovedb. er af Bindingsværk med Straatag, medens de store, nybyggede Avlsb. er af Grundmur med muret Trimpel og Stentage. Petroleumsmotor er installeret. Over Sundet har man en vidunderlig smuk Udsigt til Langeland og de omliggende Smaaøer.

**Fredegaard**, Brudager Sogn. Postforb. og St.: Vejstrup, hvortil c. 1½ Km. Gaarden ligger c. 10 Km. fra Svendborg. Ejer: *Jens Peter Mikkelsen*, som overtog Gaarden i 1909, er født i Klouborg Sogn i Jylland 20. Marts 1871 og gift med *Marie Andersen*, født paa Ejendommen 26. Aug. 1877.

Matr.-Nr. 19a af Brudager. Hartkorn 4 Tdr. 6 Skpr. 3 Fdkr. 1 Alb. Ejendomsskyld 28,000 Kr. Brandassurance for Bygningerne 16,500 Kr. Areal 42 Tdr. Ld.,



Fredegaard.

deraf Ager 35, Mose 6, Have og Gaardsplads 1. Agermarken drives i en 7 Marksdrift: benyttet Brak, Vintersæd, Byg, Roer, Havre og 2aars Græs. Jordens Bonitet er lermuldet. Der holdes 12 Køer, 7 Stkr. Ungkvæg og Kalve og 2 Tyre af rød dansk Race og 4 Heste. Sidste Aar solgtes c. 40 Fedesvin.

Fredegaard hørte i sin Tid under Klingstrup, men frikøbtes af Anders Hansen, der efterfulgtes af sin Søn, Hans Andersen, den nuv. Ejers Svigerfader.

Bygningerne er opførte i 1870erne, Hovedb. af Grundmur, Avlsb. af Bindingsværk, alle med Straatage. Mod Ø. ligger en stor, smuk Have. — Jorderne ligger godt samlede og har en ret jævn Overflade.

**Hvidmosegaard**, Hesselager Sogn. Postforb. og St.: Hesselager, hvortil c. ½ Km. Gaarden ligger c. 18 Km. fra Nyborg. Ejer: *Rasmus Jensen*, som overtog Gaarden i 1873, er født i Hesselager Sogn 7. Aug. 1836.

Matr.-Nr. 1b m. fl. af Hesselager. Hartkorn 6 Tdr. 5 Skpr. 1 Fdkr. 1½ Alb. Ejendomsskyld 33,000 Kr. Brandassurance for Bygningerne c. 24,000 Kr. Areal 53 Tdr. Ld., deraf Ager 52, Have og Gaardsplads 1. Agermarken drives i en 8 Marksdrift: Havre, benyttet Brak, Vintersæd, Byg, Blandsæd og 3aars Græs. Jordens Bonitet er god Lermuld. Der holdes 12 Køer, 6 Stkr. Ungkvæg og Kalve og 1 Tyr af rød dansk Race, 4 Heste og 1 Plag. Sidste Aar solgtes c. 5 Fedesvin.

Hvidmosegaard hørte tidligere under Præstegaarden, men blev købt fri af den nuv. Ejer, da han overtog den. Bygningerne er opførte 1873 af Grundmur med Straatage.

**Solbakkegaard**, Hesselager Sogn. Postforb. og St.: Hesselager, hvortil c. 2 Km. Gaarden ligger c. 18 Km. fra Nyborg. Ejer: *Anders Justesen*, som overtog

Gaarden i 1912, er født i Underup i Aarhus Amt 6. Septbr. 1874 og gift med *Karen Jørgensen*, født 28. April 1865.

Matr.-Nr. 7a af Hesselager. Hartkorn 5 Tdr. 3 Fdkr. 1¼ Alb. Ejendomsskyld 28,000 Kr. Brandassurance for Bygningerne 25,300 Kr. Areal 36½ Td. Ld., deraf Ager 35½, Have og Gaardsplads 1. Agermarken drives i en 8 Marksdrift:



Solbakkegaard.

½ Havre ½ Græs, ½ Roer ½ Staldfoder, Byg, Rug, Roer, Blandsæd og 2aars Græs. Jordens Bonitet er god, kraftig Lermuld. Der holdes 16 Køer, 11 Stkr. Ungkvæg og Kalve og 1 Tyr af rød dansk Race, 3 Heste, 2 Plage og 2 Faar. Sidste Aar solgtes c. 40 Fedesvin.

Solbakkegaard frikøbtes 1895 fra Hesselagergaard af Christoffer Rasmussen, af hvem den nuv. Ejer købte den efter at have haft den i Forpagtning i 8 Aar. — Jorderne er noget bølgeformede med Gaarden paa højeste Punkt, og man har derfra vid Udsigt.

**Blaaløkkegaard**, Hesselager Sogn. Postforb. og St.: Hesselager, hvortil c. 2 Km. Gaarden ligger c. 18 Km. fra Nyborg. Ejer: *Lars Christensen Tofte*, som overtog Gaarden i 1870, er født i Frørup 9. Marts 1836 og gift med *Maren Rasmussen*, født paa Ejendommen 13. Febr. 1840.

Matr.-Nr. 8 af Hesselager. Hartkorn 5 Tdr. 2 Skpr. 2 Fdkr. 2 Alb. Ejendomsskyld 28,000 Kr. Brandassurance for Bygningerne c. 13,000 Kr. Areal 38½ Td. Ld., deraf Ager 38, Have og Gaardsplads ½. Agermarken drives i en 8 Marksdrift: benyttet Brak, Vintersæd, Byg, Roer, ½ Blandsæd ½ Havre og 3aars Græs. Jordens Bonitet er god Lermuld. Der holdes 11 Køer, 8 Stkr. Ungkvæg og Kalve og 1 Tyr af rød dansk Race, 3 Heste, 1 Plag og 3 Faar. Sidste Aar solgtes c. 10 Fedesvin.

Blaaløkkegaard købtes 1870 til Arvefæste under Hesselagergaard af den nuv. Ejer, hvis Svigerfader, Rasmus Andersen, var den sidste Livsfæster i Gaarden. — Hovedb. er af Grundmur, Avlsb. væsentligst af Granit, alle straatækkede og opførte 1882.

**Hundskov**, Hesselager Sogn. Postforb. og St.: Hesselager, hvortil c. 1 Km. Gaarden ligger c. 18 Km. fra Nyborg. Ejer: *Jens Rasmussen Hundskov*, som overtog Gaarden i 1887, er født paa Ejendommen 7. Novbr. 1860 og gift med *Jensine Jensen*, født i Gudbjerg 27. Septbr. 1857.

Matr.-Nr. 9a af Hesselager. Hartkorn 5 Tdr. 2 Skpr. 2 Fdkr. 1½ Alb. Ejendomsskyld 27,000 Kr. Brandassurance for Bygningerne c. 16,000 Kr. Areal 41½ Td. Ld., deraf Ager 41, Have og Gaardsplads ½. Agermarken drives i en 9 Marksdrift: Havre, benyttet Brak, Vintersæd, Byg, Roer, Blandsæd og 3aars Græs. Jordens Bonitet er god, frugtbar Lermuld. Der holdes 16 Køer, 9 Stkr. Ungkvæg og Kalve og 1 Tyr af rød dansk Race, 5 Heste, hvoriblandt en Hingst, 1 Plag og 2 Faar. Sidste Aar solgtes c. 50 Fedesvin.

Hundskov ligger ved Vejen fra Hesselager Ø. paa til Stranden. 1873 købtes den fri fra Hesselagergaard af Rasmus Jensen (død 1882), den nuv. Ejers Fader.



Hundskov.

Udsigten fra Gaarden over Bæltet til Langeland og en Del af den sjællandske Kyst er aldeles storslaet. Bygningerne er væsentlig opførte 1852 og 53 af Grundmur og Bindingsværk; den ø. Længe er dog bygget 1910. — I Hestebesætningen, der er af fremragende, jysk Stamme, findes flere højt præmierede Avlsdyr.

**Langelændergaarden**, Hesselager Sogn. Postforb. og St.: Hesselager, hvortil c. 2 Km. Gaarden ligger c. 18 Km. fra Nyborg. Ejer: *Peter Hansen*, som overtog Gaarden i Sommeren 1916, er født paa Ejendommen 21. Decbr. 1884 og gift med *Maren Christiansen*, født i Hesselager 19. Decbr. 1886.

Matr.-Nr. 10a m. fl. af Hesselager. Hartkorn 5 Tdr. 6 Skpr. 2 Fdkr. 2½ Alb. Ejendomsskyld 30,000 Kr. Brandassurance for Bygningerne c. 20,000 Kr. Areal 50 Tdr. Ld., deraf Ager 47½, Mose 1½, Have og Gaardsplads 1. Agermarken drives i en 9 Marksdrift: Havre, benyttet Brak, Vintersæd, Roer, Byg, Blandsæd



Langelændergaarden.

og 3aars Græs, hvoraf en bruges til Frøavl. Jordens Bonitet er lermuldet. Der holdes 21 Køer, 12 Stkr. Ungkvæg og Kalve og 1 Tyr af rød dansk Race, 4 Heste, 3 Plage og Føl samt 3 Faar. Sidste Aar solgtes c. 65 Fedesvin.

Langelændergaarden er Arvefæste under Hesselagergaard siden 1880, da den sidste Fæster, Peder Jensen, efterfulgtes af sin Svigersøn, Hans Jørgen Hansen, som døde 1910, hvorefter hans Enke, Marie, f. Pedersen, overtog Gaarden, som hun 1916 overdrog til Sønnen, den nuv. Ejer.

Med dejlig Udsigt over Land og Hav ligger Gaarden ved Vejen fra Hesselager ud til Stranden. Den ø. Længe er opført 1914 af Grundmur med Stentag, de andre er ældre, men velholdte, straatækkede Bindingsværkshuse.

**Hvemmosegaard**, Hesselager Sogn. Postforb. og St.: Hesselager, hvortil c. 3 Km. Gaarden ligger c. 20 Km. fra Nyborg. Ejer: *Hesselagergaard Gods*.

Gaarden har siden 1900 været bortforpagtet til *N. Haugaard*, som er født i Hundstrup 21. Juni 1864.

Matr.-Nr. 14a af Hesselager. Hartkorn 6 Tdr. 5 Skpr. 2¼ Alb. Ejendomsskyld 32,000 Kr. Brandassurance for Bygningerne c. 14,000 Kr. Areal 59½ Td. Ld., deraf Ager 52, Eng og Mose 2½, Skov 1½, Græsningsjord 2½, Have og Gaards-



Hvemmosegaard.

plads 1. Agermarken drives i en 8 Marksdrift: Havre, Helbrak, Vintersæd, Byg, Roer, Blandsæd og 2aars Græs. Jordens Bonitet er god Lermuld. Der holdes 14 Køer, 12 Stkr. Ungkvæg og Kalve og 1 Tyr af rød dansk Race, 4 Heste og 3 Plage og Føl. Sidste Aar solgtes c. 30 Fedesvin.

Hvemmosegaard ligger bekvemt for sine noget bølgeformede Jorder c. 2 Km. NØ. for gml. Hesselager. Bygningerne skal være opførte 1903, Hjelmen dog først 1913. Hovedb. ligger mod N. med Have mod N. og Ø. Over Bæltet er der vid Udsigt.

**Sunderupgaard**, Hesselager Sogn. Postforb. og St.: Hesselager, hvortil c. 3 Km. Gaarden ligger c. 20 Km. fra Nyborg. Ejer: *Hesselagergaard Gods*. Gaarden er siden 1901 bortfæstet til *H. Basse*, som er født i Aarhus 9. Marts 1864 og gift med *Mathilde Larsen*, født paa Avlsgaarden Jernit under Frijsenborg Slot 5. Jan. 1865.

Matr.-Nr. 15 af Hesselager. Hartkorn 6 Tdr. 1 Skpr. 3 Fdkr. 1½ Alb. Ejendomsskyld 28,000 Kr. Brandassurance for Bygningerne c. 15,000 Kr. Areal 51 Tdr. Ld., deraf Ager 49¼, Eng ¼, Have og Gaardsplads 1. Agermarken drives i en 8 Marksdrift: Havre, benyttet Brak, Vintersæd, Roer, Byg, Havre og 2aars Græs. Jordens Bonitet er god Lermuld paa Lerunderlag. Der holdes 14 Køer og 10 Stkr. Ungkvæg og Kalve af rød dansk Race, 4 Heste, 1 Plag og 2 Faar. Sidste Aar solgtes c. 80 Fedesvin.

Sunderupgaard er Livsfæste under Hesselagergaard Gods. Bygningerne er alle af Bindingsværk med Straatage. Jorderne er noget bølgeformede, men ligger godt samlede om Gaarden.

**Kildenburg**, Hesselager Sogn. Postforb. og St.: Hesselager, hvortil c. 3 Km. Gaarden ligger c. 20 Km. fra Nyborg. Ejer: *Hesselagergaard Gods*. Gaarden er siden 1905 bortfæstet til *R. H. Nielsen Holmskov*.

Matr.-Nr. 16 af Hesselager. Hartkorn 6 Tdr. 3 Skpr. 2 Fdkr. 1 Alb. Ejendomsskyld 32,000 Kr. Brandassurance for Bygningerne c. 12,000 Kr. Areal 60 Tdr. Ld., deraf Ager 58¾, Skov ¼, Have og Gaardsplads 1. Agermarken drives i en 8 Marksdrift: Havre, delvis benyttet Brak, Vintersæd, Roer, Byg, Blandsæd og 2aars Græs. Jordens Bonitet er lermuldet. Der holdes 20 Køer, 14 Stkr. Ungkvæg og Kalve og 1 Tyr af rød dansk Race, 5 Heste og 3 Plage og Føl.

Kildenburg er Livsfæste under Hesselagergaard Gods. Jorderne er noget bakkede, og alle Bygningerne er af Bindingsværk med Straatage. Fra Gaarden er der en vid og smuk Udsigt over Bæltet.



**Thingsagergaard**, Hesselager Sogn. Postforb. og St.: Hesselager, hvortil c. 10 Minutters Gang. Gaarden ligger c. 17 Km. fra Nyborg. Ejer: *Stamhuset Broholm*. Gaarden er siden 1874 bortfæstet til *Borger Petersen*, som er født i Hesselager Sogn 30. Jan. 1847 og gift med *Ane Hansen*, født paa Ejendommen i Septbr. 1861.

Matr.-Nr. 28a m. fl. af Hesselager. Hartkorn 4 Tdr. 4 Skpr. 3 Fdkr. 1¼ Alb. Ejendomsskyld 28,000 Kr. Brandassurance for Bygningerne c. 16,000 Kr. Areal 39 Tdr. Ld., deraf Ager 36¼, Mose 1¼, Skov ½, Have og Gaardsplads 1. Agermarken drives i en 9 Marksdrift: Helbrak, ½ Rug ½ Hvede, Byg, Roer, Blandsæd, Havre og 3aars Græs. Jordens Bonitet er lermuldet. Der holdes 10 Køer, 11 Stkr. Ungkvæg og Kalve og 1 Tyr af rød dansk Race, 4 Heste, 2 Plage og 3 Faar.

Thingsagergaard er Livsfæste under Stamhuset Broholm. Bygningerne er opførte 1910 af Grundmur med Stentage. Jordernes Overflade er noget bølgeformede.

**Bjørnemosogaard**, Hesselager Sogn. Postforb. og St.: Hesselager, hvortil c. 4 Km. Gaarden ligger c. 16 Km. fra Nyborg. Ejerinde: Enkefru *Maren Christensen*, f. *Pedersdatter*, som overtog Gaarden i 1903 ved sin Mands, *Lars Christensens Død*, er født i Hesselager Sogn 15. Septbr. 1826.

Matr.-Nr. 8a m. fl. af Vormark. Hartkorn 6 Tdr. 1 Skp. 3 Fdkr. 2¼ Alb. Ejendomsskyld 34,000 Kr. Brandassurance for Bygningerne c. 15,000 Kr. Areal



Bjørnemosogaard.

52 Tdr. Ld., deraf Ager 51, Have og Gaardsplads 1. Agermarken drives i en 9 Marksdrift: Havre, Helbrak, Vintersæd, Byg, ½ Ærter ½ Vikker, Blandsæd og 3aars Græs. Jordens Bonitet er god Lermuld. Der holdes 10 Køer og 6 Stkr. Ungkvæg og Kalve af rød dansk Race, 4 Heste, 3 Plage og Føl samt 10 Faar. Sidste Aar solgtes c. 10 Fedesvin og c. 30 Maanedsgriise.

Bjørnemosogaard blev i 1870erne købt til Arvefæste under Hesselagergaard af den nuv. Ejerindes afdøde Mand, *Lars Christensen*, hvis Fader, *Christen Jacobsen*, var den sidste Fæster i Gaarden.

Navnet har den faaet af et Mosedrag, »Bjørnemosen«, der ligger tæt N. for Bygningerne. Disse er opførte i 1850erne af Bindingsværk med Straatage. Mod Ø. har man vid Udsigt over Bæltet.

**A. M. Borgersens Gaard** i Vormark, Hesselager Sogn. Postforb. og St.: Hesselager, hvortil c. 4 Km. Gaarden ligger c. 14 Km. fra Nyborg. Ejerinde: Frk. *Ane Marie Borgersen*, som overtog Gaarden i 1893, er født paa Ejendommen 29. Jan. 1859.

Matr.-Nr. 7a af Vormark. Hartkorn 4 Tdr. 6 Skpr. 3 Fdkr. 1¼ Alb. Ejendomsskyld 27,000 Kr. Brandassurance for Bygningerne 23,500 Kr. Areal 35 Tdr. Ld., deraf Ager 32, Eng 2, Have og Gaardsplads 1. Agermarken drives i en 9 Marksdrift: Havre, benyttet Brak, Vintersæd, Byg, Roer, Blandsæd og 3aars Græs. Jordens Bonitet er god Lermuld. Der holdes 10 Køer og 11 Stkr. Ungkvæg

og Kalve af rød dansk Race, 3 Heste, 2 Plage og 4 Faar. Sidste Aar solgtes c. 30 Fedesvin.



A. M. Borgersens Gaard.

Gaarden købtes 1848 til Arvefæste under Hesselagergaard af Borger Jensen, der 1893 overdrog den til sin Datter, den nuv. Ejerinde. — Bygningerne er væsentlig opførte i 1850'erne af Bindingsværk, Svinestalden dog først 1903 og af Grundmur, alt tækket med Straa. Fra Gaarden er der Udsigt over Bæltet mod Ø.

**Kildegaard**, Hesselager Sogn. Postforb. og St.: Hesselager, hvortil c. 6 Km. Gaarden ligger c. 14 Km. fra Nyborg. Ejer: *Lars Chr. Larsen*, som overtog Gaarden i 1911, er født ved Aalborg 5. Febr. 1879.

Matr.-Nr. 22a m. fl. af Vormark. Hartkorn 5 Tdr. 2 Skpr. 2¼ Alb. Ejendomsskyld 32,000 Kr. Brandassurance for Bygningerne c. 15,000 Kr. Areal 52 Tdr. Ld., deraf Ager 49, Eng ¾, Krat 1¼, Have og Gaardsplads 1. Agermarken drives uden fast Sædskitte, for en Del med Frøavl. Jordens Bonitet er lermuldet. Der holdes 12 Køer og 7 Stkr. Ungkvæg og Kalve af rød dansk Race og 2 Heste. Sidste Aar solgtes c. 15 Fedesvin.

Kildegaard menes at være gammelt Selveje. Den ligger tæt SØ. for Vormark og er helt af Bindingsværk med Straatage. Udsigten til Langeland over Bæltet er meget smuk.

**Mariesminde**, Hesselager Sogn. Postforb. og St.: Hesselager, hvortil c. 6 Km. Gaarden ligger c. 13 Km. fra Nyborg. Ejer: *Jens Fr. Alfred Ørsted*, som overtog Gaarden i 1903, er født i Frørup 9. Septbr. 1878 og gift med *Karen Kirstine Andersen*, født i Vormark.

Matr.-Nr. 28a af Vormark. Hartkorn 4 Tdr. 7 Skpr. 1 Fdkr. 1 Alb. Ejendomsskyld 30,000 Kr. Brandassurance for Bygningerne c. 23,000 Kr. Areal 43½ Td. Ld., deraf Ager 37½, Græsningsjord 5, Have og Gaardsplads 1. Agermarken drives i en 8 Marksdrift: Havre, benyttet Brak, Vintersæd, Byg, Roer, Blandsæd og 2aars Græs. Jordens Bonitet er lermuldet. Der holdes 14 Køer, 13 Stkr. Ungkvæg og Kalve og 1 Tyr af rød dansk Race, 4 Heste, 2 Plage og 2 Faar. Sidste Aar solgtes c. 35 Fedesvin.

Mariesminde var tidligere Fæste under Stamhuset Broholm. Dens Jorder ligger samlede omkring Gaarden over et jævnt Terræn. Bygningerne er dels af Grundmur, dels af Bindingsværk, tækkede med Cementsten og Straa.

**Glastrappegaard**, Hesselager Sogn. Postforb. og St.: Øksendrup, hvortil c. 4 Km. Gaarden ligger c. 12 Km. fra Nyborg. Ejer: *Rasmus Pedersen*, som overtog Gaarden i 1890, er født paa Ejendommen 11. Marts 1859 og gift med *Marie Jensen*, født i Gudbjerg Sogn 11. Juli 1866.

Matr.-Nr. 1a m. fl. af Boholt. Hartkorn 5 Tdr. 1 Skp. 2 Fdkr. ¼ Alb. Ejendomsskyld 27,000 Kr. Brandassurance for Bygningerne c. 17,000 Kr. Areal 48 Tdr. Ld., deraf Ager 40, Eng 4, Mose 1½, Skov 1½, Have og Gaardsplads 1.

Agermarken drives i en 7 Marksdrift: Havre, Helbrak, Vintersæd, Roer, Byg og 2aars Græs. Jordens Bonitet er letmuldet. Der holdes 12 Køer, 13 Stkr. Ungkvæg og Kalve og 1 Tyr af rød dansk Race, 4 Heste, 1 Plag og 3 Faar. Sidste Aar solgtes c. 20 Fedesvin.



Glastrappegaard.

Glastrappegaard blev 1850 købt til Arvefæste under Stamhuset Broholm af Peder Nielsen, den nuv. Ejers Fader. P. Niensens Svigerfader var den sidste Fæster i Gaarden.

Beliggenheden er smuk med Udsigt mod Ø. over Bæltet. Jorderne er let bølgeformede. Bygningerne er væsentlig opførte 1870, Hovedb. af Grundmur med Stentag, Avlsb. af Bindingsværk med Straatage; Svinestalden er dog bygget senere af Grundmur.

**A. Hansens Gaard** i Boholt, Hesselager Sogn. Postforb. og St.: Øksendrup, hvortil c. 4 Km. Gaarden ligger c. 12 Km. fra Nyborg. Ejer: *Anders Hansen*, som overtog Gaarden i 1887, er født paa Ejendommen 13. April 1843.

Matr.-Nr. 2a m. fl. af Boholt. Hartkorn 5 Tdr. 4 Skpr. 1 Fdkr.  $\frac{1}{2}$  Alb. Ejendomsskyld 30,000 Kr. Areal 56 Tdr. Ld., deraf Ager 50, Eng, Mose og Skov 5, Have og Gaardsplads 1. Agermarken drives i en 8 Marksdrift: Der holdes 11 Køer, 8 Stkr. Ungkvæg og Kalve og 1 Tyr af rød dansk Race, 4 Heste, 2 Plage og 5 Faar. Sidste Aar solgtes c. 20 Fedesvin.

Gaarden er væsentlig af Bindingsværk med Straatage; den ø. Længe er dog af Grundmur. Jorderne er forholdsvis jævne af Overflade.

**Adamsgaard**, Hesselager Sogn. Postforb. og St.: Øksendrup, hvortil c. 4 Km. Gaarden ligger c. 12 Km. fra Nyborg. Ejerinde: Enkefru *Johanne Marie Borgersen*, f. *Jensen*, som overtog Gaarden i 1905 ved sin Mands, *Hans Borgersens* Død, er født i Hesselager Sogn 16. Septbr. 1864.

Matr.-Nr. 3a m. fl. af Boholt. Hartkorn 5 Tdr. 6 Skpr. 1 Fdkr.  $\frac{1}{2}$  Alb. Ejendomsskyld 34,000 Kr. Brandassurance for Bygningerne c. 27,000 Kr. Areal 60 Tdr. Ld., deraf Ager 55, Eng 2, Mose 1, Skov 1, Have og Gaardsplads 1. Agermarken drives i en 9 Marksdrift: Havre, delvis benyttet Brak, Vintersæd, Byg, Roer, Blandsæd, Byg og 2aars Græs. Jordens Bonitet er letmuldet. Der holdes 16 Køer, 8 Stkr. Ungkvæg og Kalve og 1 Tyr af rød dansk Race, 4 Heste og 1 Plag. Sidste Aar solgtes c. 35 Fedesvin.

Adamsgaard købtes 1883 til Arvefæste under Stamhuset Broholm af Hans Borgersen. Bygningerne er opførte 1887 af Grundmur. Den 2etages Hovedb. har Skifer-tag, Svinestalden Stentag og de andre Avlsb. Straatage.

**J. J. Pelles Gaard** i Boholt, Hesselager Sogn. Postforb. og St.: Øksendrup, hvortil c. 4 Km. Gaarden ligger c. 12 Km. fra Nyborg. Ejer: *Stamhuset Broholm*. Gaarden er siden 1897 bortfæstet til *Jens Jacobsen Pelle*, som er født paa Taa-singe 27. Jan. 1860 og gift med *Ane Horn*, født sammesteds.

Matr.-Nr. 4 m. fl. af Boholt. Hartkorn 4 Tdr. 5 Skpr. 1 Fdkr.  $\frac{1}{4}$  Alb. Ejendomsskyld 30,000 Kr. Brandassurance for Bygningerne c. 17,000 Kr. Areal 58 Tdr. Ld., deraf Ager 46, Eng 4, Mose 1, Krat 1, Græsningsjord 5, Have og Gaardsplads 1. Agermarken drives i en 8 Marksdrift: Havre, Helbrak, Vintersæd, Roer, Byg, Havre og 2aars Græs. Jordens Bonitet er noget letmuldet. Der holdes 13 Køer, 13 Stkr. Ungkvæg og Kalve og 1 Tyr af rød dansk Race, 4 Heste, 1 Plag og 4 Faar. Sidste Aar solgtes c. 20 Fedesvin.

Gaarden er Livsfæste under Stamhuset Broholm. Dens Jorder er noget bakkede, men ligger iøvrigt godt samlede omkring Bygningerne, der alle er opførte 1903 efter Brand af Grundmur med Stentage. Petroleumsmotor er installeret.

**C. Nielsens Gaard** i Langaa, Langaa Sogn. Postforb. og St.: Rygaard, hvortil c. 2 Km. Gaarden ligger c. 12 Km. fra Nyborg. Ejer: *Carl Nielsen*, som overtog Gaarden i 1915, er født i Brahetrolleborg Sogn 23. Marts 1873 og gift med *Marie Hansen*, født i Hesselager Sogn 10. Decbr. 1874.

Matr.-Nr. 21 m. fl. af Langaa. Hartkorn 4 Tdr. 3 Skpr. 3 Fdkr.  $2\frac{1}{2}$  Alb. Ejendomsskyld 28,000 Kr. Brandassurance for Bygningerne 18,700 Kr. Areal 40 Tdr. Ld., deraf Ager  $38\frac{1}{2}$ , Eng  $\frac{1}{2}$ , Have og Gaardsplads 1. Agermarken drives i en 9 Marksdrift: Havre, benyttet Brak, Vintersæd, Roer, Byg, Blandsæd og 3aars Græs. Jordens Bonitet er lermuldet. Der holdes 12 Køer, 8 Stkr. Ungkvæg og Kalve og 1 Tyr af rød dansk Race, 3 Heste og 3 Plage og Føl. Sidste Aar solgtes c. 40 Fedesvin.

Gaarden frikøbtes fra Stamhuset Moltkenborg 1915, da den nuv. Ejer overtog den. — Bygningerne er opførte 1865 af Bindingsværk med Straatage. Petroleumsmotor er installeret. Jorderne omgiver Gaarden over et noget bølgeformet Terræn.

**J. Jensens Gaard** i Langaa, Langaa Sogn. Postforb. og St.: Rygaard, hvortil c.  $\frac{1}{2}$  Km. Gaarden ligger c. 15 Km. fra Nyborg. Ejer: *Jens Jensen*, som overtog Gaarden i 1897, er født paa Ejendommen 29. Marts 1862 og gift med *Maren Hansen*, født i Langaa 12. Novbr. 1859.

Matr.-Nr. 25 m. fl. af Langaa. Hartkorn 4 Tdr. 3 Skpr. 2 Fdkr.  $2\frac{1}{4}$  Alb. Ejendomsskyld 29,000 Kr. Brandassurance for Bygningerne c. 15,000 Kr. Areal 43 Tdr. Ld., deraf Ager 41, Eng  $\frac{1}{4}$ , Mose  $\frac{1}{4}$ , Have og Gaardsplads 1. Agermarken drives i en 8 Marksdrift: Havre, benyttet Brak, Vintersæd,  $\frac{1}{2}$  Roer  $\frac{1}{2}$  Byg, Havre og 3aars Græs. Jordens Bonitet er lermuldet. Der holdes 11 Køer, 10 Stkr. Ungkvæg og Kalve og 1 Tyr af rød dansk Race, 4 Heste, 2 Plage og 4 Faar. Sidste Aar solgtes c. 20 Fedesvin og c. 50 Maanedsgriise.

Gaarden, der tidligere var Fæste under Stamhuset Moltkenborg, frikøbtes 1897. Bygningerne er opførte af Bindingsværk med Straatage i 1850erne og 70erne. Jorderne, som er ret jævne, ligger hovedsagelig samlede omkring Gaarden.

**Bjerggaard**, Langaa Sogn. Postforb. og St.: Rygaard, hvortil c. 1 Km. Gaarden ligger c. 15 Km. fra Nyborg. Ejerinde: Enkefru *Ane Kirstine Sørensen*, f. *Hansen*, som overtog Gaarden i 1915 ved sin Mands, *Knud Sørensens Død*, er født paa Ejendommen 25. Septbr. 1851.

Matr.-Nr. 28 m. fl. af Langaa. Hartkorn 4 Tdr. 4 Skpr. 2 Fdkr. 2 Alb. Ejendomsskyld 31,000 Kr. Brandassurance for Bygningerne c. 20,000 Kr. Areal 60 Tdr. Ld., deraf Ager 53, Eng 4, Mose og Skov 2, Have og Gaardsplads 1. Agermarken drives i en 9 Marksdrift: Havre, Helbrak, Vintersæd, Byg, Roer, Havre og 3aars Græs. Jordens Bonitet er dels ler-, dels letmuldet. Der holdes 16 Køer, 8 Stkr. Ungkvæg og Kalve og 2 Tyre af rød dansk Race, 5 Heste, 2 Plage og 2 Faar. Sidste Aar solgtes c. 60 Fedesvin.

Bjerggaard købtes 1894 fra Stamhuset Moltkenborg af Knud Sørensen, hvis Svigerfader, Hans Rasmussen, var den sidste Fæster i Gaarden.



Bjerggaard.

Hovedb. er ligesom den v. Længe af Bindingsværk med Straatage, medens de andre Avlsb. er støbt af Beton og forsynet med Stentage 1906. De faste Maskiner drives ved Petroleumsmotor. — Jordernes Overflade er noget bølgeformet.

**A. Jørgensens Enkes Gaard** i Langaa, Langaa Sogn. Postforb. og St.: Rygaard, hvortil c.  $\frac{1}{2}$  Km. Gaarden ligger c. 15 Km. fra Nyborg. Ejerinde: Enkefru *Maren Jørgensen*, f. *Larsen*, som overtog Gaarden i 1902 ved hendes Mands, *Anders Jørgensens* Død, er født i Langaa Sogn 16. Aug. 1861.

Matr.-Nr. 29 m. fl. af Langaa. Hartkorn 4 Tdr. 2 Skpr.  $\frac{3}{4}$  Alb. Ejendomsskyld 30,000 Kr. Brandassurance for Bygningerne c. 18,000 Kr. Areal 50 Tdr. Ld., deraf Ager 47, Mose og Skov 2, Have og Gaardsplads 1. Agermarken drives i en 8 Marksdrift: Havre, benyttet Brak, Vintersæd,  $\frac{1}{2}$  Roer  $\frac{1}{2}$  Byg, Havre og 3aars Græs. Jordens Bonitet er letmuldet. Der holdes 14 Køer, 10 Stkr. Ungkvæg og Kalve og 1 Tyr af rød dansk Race, 4 Heste, 4 Plage og Føl samt 7 Faar. Sidste Aar solgtes c. 50 Fedesvin.

Gaarden var oprindelig Fæste under Stamhuset Moltkenborg, men frikøbtes i 1880erne. Hovedb. og to af Avlsb. er af Bindingsværk med Straatage, den v. Længe af Grundmur med Stentag, opført 1910. — Jorderne er jævne og bekvemme.

**Anneksgaarden**, Øksendrup Sogn. Postforb. og St.: Øksendrup, hvortil c. 1 Km. Gaarden ligger c. 11 Km. fra Nyborg. Ejer: *Hans Nielsen*, som overtog

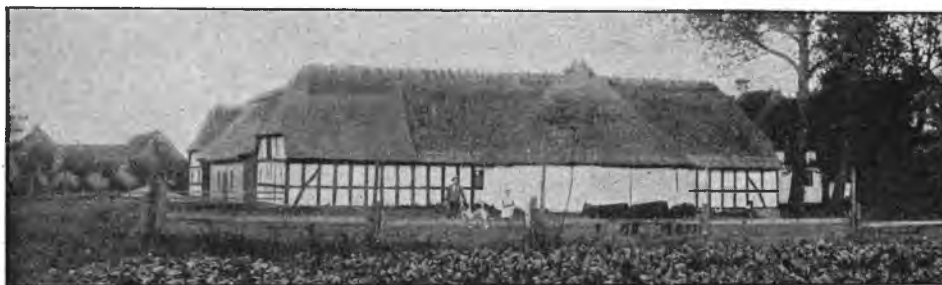

Anneksgaarden.

Gaarden i 1885, er født i Krarup Sogn 4. Juni 1850 og gift med *Marie Mortensen*, født i Gjerslev 7. April 1859.

Matr.-Nr. 2a af Øksendrup. Hartkorn 6 Tdr. 3 Skpr. 2 Fdkr.  $1\frac{1}{4}$  Alb. Ejendomsskyld 30,000 Kr. Brandassurance for Bygningerne c. 11,000 Kr. Areal

50 Tdr. Ld., deraf Ager 47, Skov 2, Have og Gaardsplads 1. Agermarken drives i en 8 Marksdrift: Havre, delvis benyttet Brak, Vintersæd, Roer, Byg, Blandsæd og 2aars Græs. Jordens Bonitet er god, frugtbar Lermuld. Der holdes 14 Køer, 16 Stkr. Ungkvæg og Kalve og 1 Tyr af rød dansk Race, 5 Heste, 2 Plage og 5 Faar. Sidste Aar solgtes c. 20 Fedesvin.

Anneksgaarden maa efter sit Navn sikkert være gammelt Mensalgods og have hørt under Præsteembedet. Senere blev den Fæste under Stamhuset Moltkenborg, men frikøbtes 1885, da den nuv. Ejer overtog Gaarden efter sin Svigerfader, Hans Larsen, som var den sidste, der havde den i Fæste. — Hovedb. og begge Sidelængerne er af Bindingsværk, den s. Længe af Grundmur, alt straatækket.

**Højgaard, Øksendrup Sogn.** Postforb. og St.: Øksendrup, hvortil c. 5 Minutters Gang. Gaarden ligger c. 11 Km. fra Nyborg. Ejerinde: Enkefru *Ane Marie Jensen*, f. *Nielsen*, som overtog Gaarden i 1913 ved sin Mands, *Niels Jensens* Død, er født i Frørup Sogn 7. Maj 1843.

Matr.-Nr. 4 af Øksendrup. Hartkorn 5 Tdr. 1 Skp. 3 Fdkr. 2¼ Alb. Ejendomsskyld 29,000 Kr. Brandassurance for Bygningerne c. 21,000 Kr. Areal 36 Tdr. Ld., deraf Ager 35, Have og Gaardsplads 1. Agermarken drives i en 8 Marksdrift: Havre, Helbrak, Vintersæd, Byg, Roer, Blandsæd og 2aars Græs. Jordens Bonitet er lermuldet. Der holdes 10 Køer og 10 Stkr. Ungkvæg og Kalve af rød dansk Race, 4 Heste, 2 Plage og 2 Faar. Sidste Aar solgtes c. 5 Fedesvin og c. 40 Maanedsgriese.

Højgaard frikøbtes 1880 fra Stamhuset Moltkenborg. Jorderne strækker sig mod Ø. over et højt, men ret jævnt Terræn. Bygningerne er opførte efter Brand 1889 af Grundmur med Skifertag paa Hovedb. og Straatage paa Avlsb.

**A. Jensens Gaard i Øksendrup, Øksendrup Sogn.** Postforb. og St.: Øksendrup, hvortil c. 5 Minutters Gang. Gaarden ligger c. 11 Km. fra Nyborg. Ejer: *Anders Jensen*, som overtog Gaarden i 1903, er født paa Ejendommen 21. Marts 1865 og gift med *Marie Rasmussen*, født i Taarup 23. Jan. 1866.

Matr.-Nr. 5 af Øksendrup. Hartkorn 5 Tdr. 2 Skpr. 1 Fdkr. ½ Alb. Ejendomsskyld 28,000 Kr. Brandassurance for Bygningerne c. 15,000 Kr. Areal 36 Tdr. Ld., deraf Ager 35, Have og Gaardsplads 1. Agermarken drives i en 9 Marksdrift:



A. Jensens Gaard.

Havre, delvis benyttet Brak, Vintersæd, Byg, Roer, Blandsæd og 3aars Græs. Jordens Bonitet er god, frugtbar Muld. Der holdes 10 Køer, 7 Stkr. Ungkvæg og Kalve og 1 Tyr af rød dansk Race, 4 Heste, 2 Plage og 4 Faar. Sidste Aar solgtes c. 20 Fedesvin.

Gaarden, som før var Fæste under Stamhuset Moltkenborg, frikøbtes af den nuv. Ejer 1903, da han overtog den. Hans Fader, Jens Hansen (død 1889), var den sidste Fæster i Gaarden.

Hovedb. er opført 1904 af Grundmur med Stentag, Avlsb. er af Bindingsværk med Straatage.

**H. Kromanns Gaard** i Øksendrup, Øksendrup Sogn. Postforb. og St.: Øksendrup, hvortil c. 5 Minutters Gang. Gaarden ligger c. 11 Km. fra Nyborg. Ejer: *Hans Kromann*, som overtog Gaarden i 1896, er født paa Ejendommen 19. Maj 1860 og gift med *Marie Buch*, født i Lunde Sogn 23. Oktbr. 1865.

Matr.-Nr. 6 af Øksendrup. Hartkorn 5 Tdr. 6 Skpr. 2 Fdkr. 1½ Alb. Ejendoms-skyld 28,000 Kr. Brandassurance for Bygningerne c. 16,000 Kr. Areal 36 Tdr. Ld., deraf Ager 35, Eng ¼, Have og Gaardsplads ¼. Agermarken drives i en 9 Marksdrift: Havre, benyttet Brak, Vintersæd, Roer, Byg, Blandsæd og 3aars Græs. Jordens Bonitet er god, kraftig Muld. Der holdes 12 Køer, 8 Stkr. Ungkvæg og Kalve og 1 Tyr af rød dansk Race, 4 Heste, 3 Plage og Føl samt 7 Faar. Sidste Aar solgtes c. 40 Fedesvin.

Gaarden købtes 1883 fri fra Stamhuset Moltkenborg. De gode, ret jævne Jorder strækker sig navnlig mod Ø. Bygningerne er dels af Grundmur, dels af Bindingsværk med Tage af Cementsten og Straa.

**R. J. Rasmussens Gaard** i Øksendrup, Øksendrup Sogn. Postforb. og St.: Øksendrup, hvortil c. 5 Minutters Gang. Gaarden ligger c. 11 Km. fra Nyborg. Ejer: *Rasmus Jensen Rasmussen*, som overtog Gaarden i 1904, er født i Frørup 9. Decbr. 1860.

Matr.-Nr. 7a af Øksendrup. Hartkorn 5 Tdr. 6 Skpr. 3 Fdkr. 2¼ Alb. Ejendoms-skyld 28,500 Kr. Brandassurance for Bygningerne c. 15,000 Kr. Areal 36¾ Td. Ld., deraf Ager 36, Have og Gaardsplads ¼. Agermarken drives i en 9 Marksdrift: Havre, benyttet Brak, Vintersæd, Byg, Roer, Blandsæd og 3aars Græs. Jordens Bonitet er lermuld. Der holdes 9 Køer, 6 Stkr. Ungkvæg og Kalve og 1 Tyr af rød dansk Race, 4 Heste, 2 Plage og 4 Faar. Sidste Aar solgtes c. 100 Maanedsgriise.

Gaarden ligger i den v. Side af sine jævne Jorder. Den købtes 1880 fri fra Fæste under Stamhuset Moltkenborg. Bygningerne er dels af Bindingsværk, dels af Grundmur, alle tækkede med Straa.

**Solgaard**, Øksendrup Sogn. Postforb. og St.: Øksendrup, hvortil c. 5 Minutters Gang. Gaarden ligger c. 11 Km. fra Nyborg. Ejer: Sogneraadsformand *Rasmus Peter Rasmussen*, som overtog Gaarden i 1910, er født i Øksendrup 27. Septbr. 1860 og gift med *Gertrud Knudsen*, født sammesteds 23. Aug. 1862.



Solgaard.

Matr.-Nr. 10 af Øksendrup. Hartkorn 5 Tdr. 5 Skpr. 1 Fdkr. 2½ Alb. Ejendoms-skyld 34,000 Kr. Brandassurance for Bygningerne 22,500 Kr. Areal 44¾ Td. Ld., deraf Ager 42, Mose og Plantage 1¼, Have og Gaardsplads 1. Agermarken drives i en 9 Marksdrift: Havre, delvis benyttet Brak, Vintersæd, Roer, Byg, Blandsæd og 3aars Græs. Jordens Bonitet er god Lermuld. Der holdes 13 Køer, 12 Stkr. Ungkvæg og Kalve og 2 Tyre af rød dansk Race, 4 Heste, 4 Plage og Føl samt 5 Faar. Sidste Aar solgtes c. 50 Fedesvin.

Solgaard købte den nuv. Ejer fra Stamhuset Moltkenborg 1910. De to sidste

Fæstere i Gaarden var Jens Christensen og Peder Bøje. — Bygningerne er alle af Grundmur med Cementstenstage, opførte 1912. De jævne, gode Jorder omgiver Gaarden, der ligger højt og kønt med Udsigt over Bæltet.

**Strarupgaard**, Øksendrup Sogn. Postforb. og St.: Øksendrup, hvortil c.  $\frac{1}{2}$  Km. Gaarden ligger c. 11 Km. fra Nyborg. Ejer: *Grevskabet Moltkenborg*. Gaarden er siden 1875 bortfæstet til *Jørgen Hansen Strarup*, som er født paa Ejendommen 4. Decbr. 1843 og gift med *Kirstine Rasmussen*, født i Taarup 23. Decbr. 1852.

Matr.-Nr. 11a af Øksendrup. Hartkorn 5 Tdr. 4 Skpr. 1 Alb. Ejendomsskyld 27,000 Kr. Brandassurance for Bygningerne c. 15,000 Kr. Areal 40 Tdr. Ld., deraf



Strarupgaard.

Ager  $38\frac{1}{2}$ , Mose  $\frac{1}{2}$ , Have og Gaardsplads 1. Agermarken drives i en 9 Marksdrift: Havre, delvis benyttet Brak, Vintersæd, Byg, Roer, Blandsæd og 3aars Græs. Jordens Bonitet er god Lermuld. Der holdes 11 Køer, 12 Stkr. Ungkvæg og Kalve og 1 Tyr af rød dansk Race, 4 Heste, 3 Plage og Føl samt 4 Faar. Sidste Aar solgtes c. 30 Fedesvin.

Strarupgaard er Livsfæste under Stamhuset Moltkenborg. Den var i sin Tid bortfæstet til Lars Hansen og efter ham til hans Søn, Hans Larsen, den nuv. Ejers Fader, der døde 1875.

Bygningerne er opførte i 1850erne af Bindingsværk med Straatage. Hestebesætningen er af Frederiksborgracen, og der er solgt adskillige kostbare Avlsdyr fra Gaarden.

**Grinshavegaard**, Øksendrup Sogn. Postforb. og St.: Øksendrup, hvortil c. 2 Km. Gaarden ligger c. 13 Km. fra Nyborg. Ejer: *Jens Larsen*, som overtog



Grinshavegaard.

Gaarden i 1879, er født i Herrested 25. Oktbr. 1842 og gift med *Kirstine Nielsen*, født i Langaa 13. Marts 1821.



Matr.-Nr. 12 af Øksendrup. Hartkorn 5 Tdr. 3 Skpr. 1¼ Alb. Ejendoms-skyld 31,000 Kr. Brandassurance for Bygningerne c. 22,000 Kr. Areal 54¼ Td. Ld., deraf Ager 51¼, Eng og Mose 2, Have og Gaardsplads 1½. Agermarken drives i en 9 Marksdrift: Havre, Helbrak, Vintersæd, Byg, ½ Roer ½ Staldfoder, Blandsæd og 3aars Græs. Jordens Bonitet er lermuldet. Der holdes 12 Køer, 12 Stkr. Ungkvæg og Kalve og 1 Tyr af rød dansk Race, 4 Heste, 2 Plage og 2 Faar. Sidste Aar solgtes c. 20 Fedesvin.

Grinshavegaard er frikøbt fra Stamhuset Moltkenborg af den nuv. Ejer, da han 1879 ægtede Enken efter den sidste Fæster, Peder Nielsen. — Jorderne er noget bølgeformede. Bygningerne er opførte efter Brand 1893 af Grundmur, tækkede med Skifer, Cementsten og Straa.

**Klarskovgaard**, Øksendrup Sogn. Postforb. og St.: Øksendrup, hvortil c. 3 Km. Gaarden ligger c. 13 Km. fra Nyborg. Ejer: Sognefoged *Jens Andersen*, som overtog Gaarden 1883, er født i Skaarup Sogn 5. April 1844.

Matr.-Nr. 13 af Øksendrup. Hartkorn 5 Tdr. 3 Skpr. 2 Fdkr. 2¼ Alb. Ejendoms-skyld 32,000 Kr. Brandassurance for Bygningerne 17,300 Kr. Areal 51¼ Td. Ld., deraf Ager 50, Eng ¼, Skov ¼, Have og Gaardsplads ¾. Agermarken drives i en 9 Marksdrift: Havre, Helbrak, Vintersæd, Byg, Roer, Blandsæd og 3aars Græs. Jordens Bonitet er lermuldet. Der holdes 17 Køer, 3 Stkr. Ungkvæg og Kalve og 1 Tyr af rød dansk Race, 4 Heste, 1 Plag og 2 Faar. Sidste Aar solgtes c. 10 Fedesvin.

Klarskovgaard købtes 1879 fra Stamhuset Moltkenborg. Den nuv. Ejer har faaet den efter sin Farbroder, Peder Jensen, som var ugift og barnløs. Hovedb. og de to Sidelænger er opførte 1805 af Bindingsværk, den n. Længe 1891 af Grundmur, alle med Straatage.

**Skovlundgaard**, Øksendrup Sogn. Postforb. og St.: Øksendrup, hvortil c. 3 Km. Gaarden ligger c. 13 Km. fra Nyborg. Ejer: *Rasmus Pedersen*, som overtog Gaarden i 1897, er født i Frørup Sogn 6. Maj 1859 og gift med *Sidse Kirstine Birch-Møller*, født i Skaarup 21. Juli 1862.

Matr.-Nr. 14a af Øksendrup. Hartkorn 5 Tdr. 2 Skpr. 2 Fdkr. 2 Alb. Ejendoms-skyld 28,000 Kr. Brandassurance for Bygningerne c. 16,000 Kr. Areal 56½ Td. Ld., deraf Ager 45, Mose og Kær 1½, Græsningsjord 9, Have og Gaardsplads 1.



Skovlundgaard.

Agermarken drives i en 9 Marksdrift: Havre, Helbrak, Vintersæd, Byg, Havre, Blandsæd og 3aars Græs. Jordens Bonitet er god Lermuld. Der holdes 11 Køer og 7 Stkr. Ungkvæg og Kalve af rød dansk Race, 4 Heste, 2 Plage og 5 Faar. Sidste Aar solgtes c. 20 Fedesvin.

Skovlundgaard ligger kønt ved Vejen fra Vormark til Taarup, omgivet af sine ret jævne Jorder. Den blev 1880 købt fri fra Stamhuset Moltkenborg af Peder Rasmussen, den nuv. Ejers Fader.

Alle Bygningerne er opførte 1805 af Bindingsværk med Straatage undtagen den senere byggede, grundmurede Svinestald, som har Stentag.

**Skovlygaard, Øksendrup Sogn.** Postforb. og St.: Øksendrup, hvortil c. 2 Km. Gaarden ligger c. 12 Km. fra Nyborg. Ejer: *Niels Nielsen*, som overtog Gaarden i 1883, er født i Aunslev Sogn 14. Decbr. 1846 og gift med *Maren Nielsen*, født paa Ejendommen 15. Septbr. 1854.

Matr.-Nr. 15 af Øksendrup. Hartkorn 5 Tdr. 7 Skpr. 1½ Alb. Ejendoms-skyld 32.000 Kr. Brandassurance for Bygningerne c. 18,000 Kr. Areal 48 Tdr. Ld., deraf Ager 46, Eng 1, Have og Gaardsplads 1. Agermarken drives i en 8 Marks-



Skovlygaard.

drift: Havre, delvis benyttet Brak, Vintersæd, Roer, Byg, Blandsæd og 2aars Græs. Jordens Bonitet er lermuldet. Der holdes 14 Køer, 8 Stkr. Ungkvæg og Kalve og 1 Tyr af rød dansk Race, 4 Heste, 3 Plage og Føl samt 4 Faar. Sidste Aar solgtes c. 20 Fedesvin.

Skovlygaard ligger bekvemt, omtrent midt paa sine let bølgeformede Jorder. V. for Gaarden hæver Terrænet sig til en Højde af c. 47 M., hvorfra man har en herlig Udsigt over Land og Hav.

Bygningerne er dels af Grundmur, dels af Bindingsværk. De faste Maskiner drives ved Petroleumsmotor. Saavel i Heste- som i Kvægbesætningen findes flere højt præmierede Avlsdyr. — Gaarden var tidligere Fæste under Stamhuset Moltkenborg.

**Ladefogedgaarden, Øksendrup Sogn.** Postforb. og St.: Øksendrup, hvortil c. 2 Km. Gaarden ligger c. 13 Km. fra Nyborg. Ejer: *Anton Hansen*, som overtog Gaarden i 1909, er født paa Langeland 31. Jan. 1857 og gift med *Martha Hansen*, født sammesteds 23. Juni 1860.

Matr.-Nr. 17 af Øksendrup. Hartkorn 4 Tdr. 7 Skpr. 2 Fdkr. 2 Alb. Ejendoms-skyld 28.000 Kr. Brandassurance for Bygningerne c. 12,000 Kr. Areal 46 Tdr. Ld., deraf Ager 45, Have og Gaardsplads 1. Agermarken drives i en 9 Marksdrift: Havre, delvis benyttet Brak, Vintersæd, Byg, Roer, Byg, Blandsæd og 2aars Græs. Jordens Bonitet er lermuldet. Der holdes 18 Køer, 11 Stkr. Ungkvæg og Kalve og 1 Tyr af rød dansk Race, 4 Heste og 2 Plage. Sidste Aar solgtes c. 40 Fedesvin.

Ladefogedgaarden hørte i sin Tid under Stamhuset Moltkenborg. Den sidste Fæster var Jørgen Ladefoged, i hvis Slægts Hænder den gennem mange Aar havde været, og den blev frikøbt 1909, da den nuv. Ejer overtog den.

Jorderne danner en regelmæssig Firkant omkring Gaarden over et fladt Terræn. Alle Bygningerne er opførte 1807 af Bindingsværk med Straatage, da Gaarden udflyttedes fra Byen. Senere er bygget en Hjælm. Petroleumsmotor er installeret.

**Stenagergaard, Øksendrup Sogn.** Postforb. og St.: Øksendrup, hvortil c. 2 Km. Gaarden ligger c. 13 Km. fra Nyborg. Ejer: *Lars Hansen*, som overtog Gaarden i 1882, er født i Svindinge Sogn 19. Marts 1854 og gift med *Maren Hansen*, født i Gudbjerg Sogn 19. Maj 1847.

Matr.-Nr. 18 af Øksendrup. Hartkorn 5 Tdr. 2 Skpr. 2 Fdkr. 2¾ Alb. Ejendoms-skyld 28.500 Kr. Brandassurance for Bygningerne 13,200 Kr. Areal 50¼ Td. Ld., deraf Ager 48½, Mose ¼, Have og Gaardsplads 1. Agermarken drives i en 9 Marksdrift: Havre, delvis benyttet Brak, Vintersæd, Roer, Byg, Blandsæd og

3aars Græs. Jordens Bonitet er lermuldet. Der holdes 14 Køer og 8 Stkr. Ungkvæg og Kalve af rød dansk Race, 4 Heste og 1 Plag. Sidste Aar solgtes c. 20 Fedesvin.



Stenagergaard.

Stenagergaard var tidligere Fæste under Stamhuset Moltkenborg. Den sidste Fæster var Henrik Steffensen, thi da den nuv. Ejer overtog Gaarden, frikøbte han den med det samme. — Bygningerne er opførte 1806 af Bindingsværk med Straatage.

**Johnsgaard**, Øksendrup Sogn. Postforb. og St.: Øksendrup, hvortil c. 2½ Km. Gaarden ligger c. 13 Km. fra Nyborg. Ejer: *Peder Pedersen Johns*, som overtog Gaarden i 1898, er født paa Ejendommen 19. Marts 1854 og gift med *Ane Jørgensen*, født i Frørup 3. Maj 1856.

Matr.-Nr. 20 af Øksendrup. Hartkorn 5 Tdr. 2 Skpr. 2 Fdkr. 2¼ Alb. Ejendomsskyld 32,000 Kr. Brandassurance for Bygningerne c. 22,000 Kr. Areal 45 Tdr. Ld., deraf Ager 44, Have og Gaardspads 1. Agermarken drives i en 9 Marks-



Johnsgaard.

drift: benyttet Brak, Vintersæd, Blandsæd, 1aars Græs, Byg, Roer, Havre og 2aars Græs. Jordens Bonitet er lermuldet. Der holdes 15 Køer, 10 Stkr. Ungkvæg og Kalve og 2 Tyre af rød dansk Race, 4 Heste, 2 Plage og 6 Faar. Sidste Aar solgtes c. 30 Fedesvin.

Johnsgaard ligger kønt ved Vejen fra Øksendrup til Refsøre. Oprindeligt hørte den under Stamhuset Moltkenborg og var gennem mange Generationer som Fæste i Hænderne paa samme Slægt, indtil Peder Pedersen døde 1874, og hans Enke 1878 købte Gaarden til Frihed. Hun døde 1898, og hendes Søn, den nuv. Ejer, overtog da Gaarden.

Hovedb. er af Bindingsværk med Straatag, de nye Avlsb. af Grundmur med muret Trimpel, Tage af Pandeplader og i Staldene brandfri Lofter. Benzinmotor er installeret.

**Toftehøjgaard**, Øksendrup Sogn. Postforb. og St.: Øksendrup, hvortil c. 2 Km. Gaarden ligger c. 13 Km. fra Nyborg. Ejer: *Stamhuset Moltkenborg*. Gaarden er siden 1909 bortfæstet til *Peder Rasmussens* Enke, *Maren*, f. *Nielsen*, som er født paa Ejendommen 20. April 1858.

Matr.-Nr. 22 af Øksendrup. Hartkorn 5 Tdr. 2 Skpr. 1¼ Alb. Ejendoms-

skyld 28,000 Kr. Brandassurance for Bygningerne c. 15,000 Kr. Areal 49 Tdr. Ld., deraf Ager 48, Have og Gaardsplads 1. Agermarken drives i en 9 Marksdrift: Havre, Helbrak, Vintersæd, Byg, Roer, Blandsæd og 3aars Græs. Jordens Bonitet er lermuldet. Der holdes 15 Køer, 12 Stkr. Ungkvæg og Kalve og 1 Tyr af rød dansk Race, 4 Heste, 2 Plage og 3 Faar. Sidste Aar solgtes c. 40 Fedesvin.

Toftelhøjgaard er Livsfæste under Stamhuset Moltkenborg. Dens Jorder er noget bølgeformede og ligger godt samlede omkring Gaarden. Alle Bygningerne med Straatage og af Bindingsværk. Over Havet er der en vid og smuk Udsigt.

**Vester Grønneskovgaard**, Oure Sogn. Postforb. og St.: Gudme, hvortil c. 4 Km. Gaarden ligger c. 15 Km. fra Svendborg. Ejer: *Hesselagergaard Gods*. Gaarden er siden 1910 bortfæstet til *L. Pedersen Veilbæk*, som er født i Nørre Broby Sogn 20. Marts 1881 og gift med *Maren Kirstine Jørgensen*, født i Sønder Broby 2. Oktbr. 1875.

Matr.-Nr. 5a af Oure. Hartkorn 4 Tdr. 7 Skpr.  $\frac{1}{4}$  Alb. Ejendomsskyld 35,000 Kr. Brandassurance for Bygningerne c. 22,000 Kr. Areal 60 $\frac{1}{2}$  Td. Ld., deraf Ager 48, Eng 1 $\frac{1}{2}$ , Kær 2 $\frac{1}{2}$ , Skov  $\frac{3}{4}$ , Græsningsjord 6 $\frac{1}{4}$ , Have og Gaardsplads 1 $\frac{1}{2}$ . Agermarken drives i en 9 Marksdrift: Havre, Byg, Helbrak, Vintersæd, Roer, Byg, Havre og 2aars Græs. Jordens Bonitet er i de to Trediedele af Arealet lermuldet, i den ene Trediedel gruset. Der holdes 10 Køer, 14 Stkr. Ungkvæg og Kalve og 1 Tyr af rød dansk Race, 4 Heste, 2 Plage og 3 Faar. Sidste Aar solgtes c. 25 Fedesvin.

V. Grønneskovgaard ligger smukt mellem Hesselagergaard og Broholm Skove og er Livsfæste under den første af disse Gaarde. Jorderne er noget bølgeformede. Hovedb. er opført 1915 af Grundmur med Stentag, Avisb. er noget ældre, af Bindingsværk med Straatage.

**Grønneskovgaard**, Oure Sogn. Postforb. og St.: Gudme, hvortil c. 7 Km. Gaarden ligger c. 15 Km. fra Svendborg. Ejer: *Hans Christiansen*, som overtog Gaarden i 1901, er født i Stubberup Sogn 5. Febr. 1870 og gift med *Bertha Cathrine Hansen*, født i Riise paa Ærø 25. Decbr. 1872.

Matr.-Nr. 6a af Oure. Hartkorn 5 Tdr. 2 Skpr. 2 Alb. Ejendomsskyld 33,000 Kr. Brandassurance for Bygningerne c. 14,000 Kr. Areal 63 Tdr. Ld., deraf Ager 59,



Grønneskovgaard.

Eng 1, Skov 1 $\frac{1}{2}$ , Grusgrav  $\frac{1}{2}$ , Have og Gaardsplads 1. Agermarken drives i en 9 Marksdrift: Havre, benyttet Brak, Vintersæd, Byg, Roer, Byg, Havre og 2aars Græs. Jordens Bonitet er lermuldet. Der holdes 12 Køer, 12 Stkr. Ungkvæg og Kalve og 1 Tyr af rød dansk Race, 4 Heste, 2 Plage og 3 Faar. Sidste Aar solgtes c. 40 Fedesvin.

Grønneskovgaard ligger meget smukt tæt V. for Hesselagergaards Skove og hørte under denne Herregaard, til den 1888 frikøbtes af Hans Iversen, efter hvem den ved Auktion 1900 solgtes til Stamhuset Broholm, af hvem den nuv. Ejer har købt.

Jorderne ligger samlede V. for Gaarden og er dels noget bakkede, dels helt jævne. Bygningerne er dels af Bindingsværk, dels af Grundmur, alle med Straatage. Benzinator er installeret.

**Tolbækgaard**, Oure Sogn. Postforb. og St.: Gudme, hvortil c. 3 Km. Gaarden ligger c. 15 Km. fra Svendborg. Ejer: *Ulrik Jørgensen*, som overtog Gaarden i 1892, er født i Frørup 18. Septbr. 1852.

Matr.-Nr. 7a af Oure. Hartkorn 4 Tdr. 7 Skpr.  $\frac{1}{4}$  Alb. Ejendomsskyld 31,000 Kr. Brandassurance for Bygningerne c. 22,000 Kr. Areal 60 Tdr. Ld., deraf Ager 59, Skov  $\frac{1}{4}$ , Have og Gaardsplads  $\frac{1}{4}$ . Agermarken drives i en 8 Marksdrift: Havre, benyttet Brak, Vintersæd, Roer, Byg, Havre og 2aars Græs. Jordens Bonitet er lermuldet. Der holdes 17 Køer, 13 Stkr. Ungkvæg og Kalve og 1 Tyr af rød dansk Race, 4 Heste, 3 Plage og Føl samt 1 Faar. Sidste Aar solgtes c. 15 Fedesvin.

Tolbækgaard købtes i 1850erne fra Fæste under Hesselagergaard af den nuv. Ejers Morbroder, Christian Ulrik. Alle Bygningerne er opførte i 1860erne af Bindingsværk med Straatage.

**Sandbjerggaard**, Oure Sogn. Postforb. og St.: Oure, hvortil c. 3 Km. Ejer: *Laurits Larsen Skovgaard*, som overtog Gaarden i 1910, er født paa Ejendommen 15. Novbr. 1884 og gift med *Magdalene Lang*, født i Hesselager Mølle 16. Septbr. 1884.

Matr.-Nr. 16a m. fl. af Oure. Hartkorn 5 Tdr. Ejendomsskyld 37,000 Kr. Brandassurance for Bygningerne c. 24,000 Kr. Areal 84 Tdr. Ld., deraf Ager 62, Eng 1, Skov, dels af Løvtræ og dels af Naaletræ, 20, Have og Gaardsplads 1.



Sandbjerggaard.

Agermarken drives i en 8 Marksdrift: Havre, benyttet Brak, Vintersæd, Roer, Byg og 3aars Græs, hvoraf de to Aar med Frøavl. Jordens Bonitet er ganske overvejende lermuldet. Der holdes 15 Køer, 10 Stkr. Ungkvæg og Kalve og 1 Tyr af rød dansk Race, 4 Heste, 2 Plage og 1 Faar. Sidste Aar solgtes c. 30 Fedesvin.

Sandbjerggaard købtes 1814 fri fra Fæste under Tidselholt. Den nuv. Ejer har overtaget Gaarden efter sin Fader, Hans Larsen, som havde den efter Lars Pedersen, hvis Slægt igennem mange Led havde haft den i Fæste.

Jorderne ligger godt samlede omkring Gaarden over et noget kuperet Terræn, der mod NØ. grænser ud til Stranden. Hovedb. er teglhængt, og Avlsb. er af Bindingsværk med Straatage.

**Hjeriksminde**, Oure Sogn. Postforb. og St.: Oure, hvortil c.  $\frac{1}{2}$  Km. Gaarden ligger c. 11 Km. fra Svendborg. Ejer: *Hans Peder Larsen*, som overtog Gaarden i 1893, er født paa Ejendommen 3. Febr. 1866 og gift med *Ane Kirstine Hansen Ellemann*, født i Byllerup 15. Juli 1863.

Matr.-Nr. 20a m. fl. af Oure. Hartkorn 4 Tdr. 1 Skp. 2¼ Alb. Ejendoms-skyld 29,500 Kr. Brandassurance for Bygningerne c. 16,000 Kr. Areal 35 Tdr. Ld., deraf Ager 34, Have og Gaardsplads 1. Agermarken drives i en 8 Marksdrift: Havre, benyttet Brak, Vintersæd, Byg, Roer, Blandsæd og 2aars Græs. Jordens Bonitet er lermuldet. Der holdes 12 Køer, 8 Stkr. Ungkvæg og Kalve og 1 Tyr af rød dansk Race, 3 Heste og 1 Faar. Sidste Aar solgtes c. 20 Fedesvin.

Hjeriksminde var forudm Fæste under Tidselholt. Jorderne ligger ganske overvejende S. for Gaarden, som er helt af Grundmur, opført 1907—08 med Tegltag paa Hovedb., Stentage paa Avlsb. Elektrisk Lys er indlagt. De faste Maskiner drives ved Petroleumsmotor.

**Fuglehavegaard**, Oure Sogn. Postforb. og St.: Oure, hvortil c. 1½ Km. Gaarden ligger c. 12 Km. fra Svendborg. Ejer: *Johannes Laurits Madsen*, som overtog Gaarden i 1903, er født i Oure Sogn 9. Oktbr. 1868 og gift med *Karen Sofie Cecilie Nielsen*, født paa Sjælland 1. Maj 1876.

Matr.-Nr. 1a af Albjerg. Hartkorn 5 Tdr. 1 Skp. 1 Fdkr. ½ Alb. Ejendoms-skyld 32,500 Kr. Brandassurance for Bygningerne c. 24,000 Kr. Areal 40 Tdr. Ld., deraf Ager 39, Have og Gaardsplads 1. Agermarken drives i en 7 Marksdrift:



Fuglehavegaard.

Havre, benyttet Brak, Vintersæd, Roer, Byg og 2aars Græs. Jordens Bonitet er god, frugtbar Lermuld. Der holdes 13 Køer, 8 Stkr. Ungkvæg og Kalve og 1 Tyr af rød dansk Race og 4 Heste. Sidste Aar solgtes c. 20 Fedesvin.

Fuglehavegaard er Arvefæste under Stamhuset Broholm. Af Ejerne nævnes Rasmus Hansen og hans Søn, Hans Rasmussen, der døde tidligt og ugift. Gaarden gik da i Arv til hans Søster, som ægtede Anders Caspersen 1868; hans Svigersøn er den nuv. Ejer.

Alle Bygningerne er af Grundmur, opførte 1894 med Skifertag paa Hovedb. og Straatage paa Avlsb. Petroleumsmotor er installeret.

**Østergaard**, Oure Sogn. Postforb. og St.: Oure, hvortil c. 5 Minutters Gang. Gaarden ligger c. 11 Km. fra Svendborg. Ejer: *Niels Mogensen*, som overtog Gaarden i 1899, er født paa Ejendommen 1. Aug. 1852 og gift med *Mette Kirsten Rasmussen*, født i Oure 24. Aug. 1847.

Matr.-Nr. 9a af Albjerg. Hartkorn 4 Tdr. 2 Skpr. 2 Fdkr. 2 Alb. Ejendoms-skyld 30,000 Kr. Brandassurance for Bygningerne 18.400 Kr. Areal 40 Tdr. Ld., deraf Ager 39, Have og Gaardsplads 1. Agermarken drives i en 7 Marksdrift: Havre, benyttet Brak, Vintersæd, Roer, Byg og 2aars Græs. Jordens Bonitet er lermuldet. Der holdes 12 Køer og 5 Stkr. Ungkvæg og Kalve af rød dansk Race, 4 Heste og 1 Plag. Sidste Aar solgtes c. 30 Fedesvin.

Østergaard har hørt under Tidselholt, men blev frikøbt i Begyndelsen af forrige Aarh. Jorderne er noget bølgeformede. Bygningerne er opførte 1857 af Bindingsværk med Straatage.

**Frueskovgaard, Oure Sogn.** Postforb. og St.: Oure, hvortil c. 2 Minutters Gang. Tlf. 7 over Vejstrup Central. Gaarden ligger c. 11 Km. fra Svendborg. Ejer: *Niels Peter Torbensen*, som overtog Gaarden i 1913, er født i Vejstrup 12. Decbr. 1873 og gift med *Anna Marie Jensen*, født i Øksendrup 1. Oktbr. 1886. Matr.-Nr. 13a af Albjerg. Hartkorn 5 Tdr.  $2\frac{1}{4}$  Alb. Ejendomsskyld 30,000 Kr. Brandassurance for Bygningerne 23,200 Kr. Areal  $45\frac{1}{2}$  Td. Ld., deraf Ager  $43\frac{1}{2}$ , Mose 1, Have og Gaardsplads 1. Agermarken drives i en 8 Marksdrift: Havre,



Frueskovgaard.

Kartofler m. m., Vintersæd, Roer, Byg, Blandsæd og 2aars Græs. Jordens Bonitet er god Lermuld. Der holdes 13 Køer, 10 Stkr. Ungkvæg og Kalve og 1 Tyr af rød dansk Race, 4 Heste, 3 Plage og Føl samt 3 Faar. Sidste Aar solgtes c. 40 Fedesvin.

Frueskovgaard hørte i sin Tid under Klingstrup, men frikøbtes af Torben Mikkelsen, der efterfulgtes af sin Søn, Anders Torbensen. Hans Søn, Lars Andersen, tog Gaarden i Arv 1874 og ejede den til sin Død 1901, hvorpaa hans Enke efter 12 Aars Forløb skødede den til sin Søn, den nuv. Ejer.

Jorderne er noget bølgeformet. Alle Bygningerne er opførte 1857 og er af Grundmur med Straatage. Petroleumsmotor er installeret.

**Nørregaard, Vejstrup Sogn.** Postforb. og St.: Vejstrup, hvortil c. 5 Minutters Gang. Gaarden ligger c. 10 Km. fra Svendborg. Ejer: *Peder Jensen*, som



Nørregaard.

overtog Gaarden i 1915, er født paa Ejendommen 24. Juli 1877 og gift med *Ane Madsen*, født i Skaarup Sogn 29. Jan. 1887.

Matr.-Nr. 6a af Vejstrup. Hartkorn 5 Tdr. 1 Skp. 2 Fdkr.  $1\frac{1}{4}$  Alb. Ejendoms-

skyld 30,000 Kr. Brandassurance for Bygningerne c. 24,000 Kr. Areal 40 Tdr. Ld., deraf Ager 37½; Eng 1, Skov ½, Have og Gaardsplads 1. Agermarken drives i en 8 Marksdrift: Havre, delvis benyttet Brak, Vintersæd, Byg, Roer, Byg og 2aars Græs. Jordens Bonitet er god, kraftig Lermuld. Der holdes 11 Køer, 8 Stkr. Ungkvæg og Kalve og 1 Tyr af rød dansk Race og 3 Heste. Sidste Aar solgtes c. 30 Fedesvin.

Nørregaard blev købt til Selveje af Jens Nielsen, hvis Søn, Hans Jensen, var dens Ejer til sin Død 1914, hvorefter Gaarden gik i Arv til dennes Søn, den nuv. Ejer. Hovedb. er af Grundmur, Avlsb. af Bindingsværk, tækkede med Straa, Pap og Pandeplader. Elektrisk Lys og Kraft er indlagt.

**Maglehøjgaard**, Vejstrup Sogn. Postforb. og St.: Vejstrup, hvortil c. 2 Km. Tlf. 14 over Vejstrup Central. Gaarden ligger c. 10 Km. fra Svendborg. Ejer: *Johan Ellermann*, som overtog Gaarden i 1905, er født i Nørre Aaby 15. Oktbr. 1856 og gift med *Hansine Christensen*, født i Ringe Sogn 24. Febr. 1858.

Matr.-Nr. 14a af Vejstrup. Hartkorn 4 Tdr. 5 Skpr. 3 Fdkr. 1½ Alb. Ejendomsskyld 34,000 Kr. Brandassurance for Bygningerne 18,200 Kr. Areal 39 Tdr. Ld., deraf Ager 35½, Mose ½, Skov 2, Have og Gaardsplads 1. Agermarken



Maglehøjgaard.

drives i en 8 Marksdrift: Havre, Roer, Byg, benyttet Brak, Vintersæd, Blandsæd og 2aars Græs. Jordens Bonitet er lermuldet. Der holdes 14 Køer, 7 Stkr. Ungkvæg og Kalve og 1 Tyr af rød dansk Race, 3 Heste, 1 Plag og 3 Faar. Sidste Aar solgtes c. 40 Fedesvin.

Maglehøjgaard ligger kønt ved Vejen fra Vejstrup mod S. ud til Stranden. Den ejedes i mange Aar af Hans Hansen, hvis Fædrenegaard det var; af ham har den nuv. Ejer købt.

Hovedb., opført 1909, og Laden og Svinestalden, opførte 1905, er af Grundmur med Stentage; de andre Avlsb. er ældre, tækkede med Straa. Elektrisk Lys og Kraft er indlagt.

**Bøgelund**, Vejstrup Sogn. Postforb. og St.: Vejstrup, hvortil c. 5 Minutters Gang. Gaarden ligger c. 10 Km. fra Svendborg. Ejer: *Niels Nielsen*, som overtog Gaarden i 1885, er født i Oure Sogn 11. Marts 1847 og gift med *Maren Kirstine Jørgensen*, født sammesteds 19. Juni 1846.

Matr.-Nr. 18a m. fl. af Vejstrup. Hartkorn 3 Tdr. 7 Skpr. 3 Fdkr. 2¼ Alb. Ejendomsskyld 28,000 Kr. Brandassurance for Bygningerne c. 16,000 Kr. Areal 38 Tdr. Ld., deraf Ager 36½, Skov ¾, Have og Gaardsplads 1. Agermarken drives i en 7 Marksdrift: Havre, benyttet Brak, Vintersæd, Roer, Blandsæd og 2aars Græs. Jordens Bonitet er lermuldet. Der holdes 12 Køer, 9 Stkr. Ungkvæg og Kalve og 1 Tyr af rød dansk Race, 3 Heste, 1 Plag og 2 Faar. Sidste Aar solgtes c. 40 Fedesvin.



Bøgelund hørte i sin Tid under Tidselholt. Den var betydeligt større i Areal indtil 1871, da Niels Kristensen delte den mellem sine to Sønner. Samme Aar opførtes Bygningerne, der dels er af Grundmur, dels af Bindingsværk. Elektrisk Lys og Kraft er indlagt.

**Granhøjgaard**, Vejstrup Sogn. Postforb. og St.: Vejstrup, hvortil c. 2 Km. Gaarden ligger c. 11 Km. fra Svendborg. Ejer: *Hans Hansen Granhøj*, som overtog Gaarden i 1894, er født i Oure Sogn 4. April 1859 og gift med *Ane Dorthea Hansen Granhøj*, født paa Ejendommen 24. Febr. 1859.

Matr.-Nr. 23a af Vejstrup. Hartkorn 4 Tdr. 4 Skpr. 1½ Alb. Ejendomsskyld 32,000 Kr. Brandassurance for Bygningerne 20,800 Kr. Areal 35½ Td. Ld., deraf



Granhøjgaard.

Ager 33½, Eng 1, Have og Gaardsplads 1. Agermarken drives i en 8 Marksdrift: Havre, benyttet Brak, Vintersæd, Roer, Byg, Blandsæd og 2aars Græs. Jordens Bonitet er lermuldet. Der holdes 10 Køer, 12 Stkr. Ungkvæg og Kalve og 1 Tyr af rød dansk Race, 5 Heste og 1 Plag. Sidste Aar solgtes c. 40 Fedesvin.

Granhøjgaard skal være gammelt Selveje. Den ligger ved Vejen fra Vejstrup mod S. ud til Stranden, omgivet af sine flade, bekvemme Jorder. — I mange Aar tilhørte den Hans Rasmussen (død 1876), der havde faaet Gaarden ved at ægte P. Andersens Enke, Johanne Kathrine. Senere sad H. Rasmussens Enke inde med Gaarden til 1890, da hun overdrog den til sin Datter, den nuv. Ejers Hustru.

**Edelgaard**, Vejstrup Sogn. Postforb. og St.: Vejstrup, hvortil c. 1½ Km. Gaarden ligger c. 11 Km. fra Svendborg. Ejer: *Niels Chr. Larsen*, som overtog



Edelgaard.

Gaarden i 1913, er født i Thisted Amt 14. April 1867 og gift med *Martha Mortensen*, født paa Kohavegaard i Vejstrup 8. Jan. 1861.

Matr.-Nr. 24 af Vejstrup. Hartkorn 3 Tdr. 2 Skpr. 3 Fdkr. 1 Alb. Ejendoms-skyld 30,000 Kr. Brandassurance for Bygningerne 20,700 Kr. Areal 28 Tdr. Ld., deraf Ager 26, Løvskov 1, Have og Gaardsplads 1. Agermarken drives i fri Drift, væsentlig med Frøavl. Jordens Bonitet er god Lermuld. Der holdes 12 Køer, 8 Stkr. Ungkvæg og Kalve og 1 Tyr af rød dansk Race og 2 Heste. Sidste Aar solgtes c. 150 Fedesvin.

Edelgaard ligger ved Østvejen fra Vejstrup ud til Stranden. Den nuv. Ejer har købt Gaarden af Enken efter Peder Hansen, hvis Slægt den i mange Led havde tilhørt.

Alle Bygningerne er nye, af Grundmur og med ildfaste Tage. Elektrisk Lys og Kraft er indlagt. — Jorderne er flade og bekvemme; et mindre Areal, som anvendes til Indhegninger, er noget bakket.

**Ringe Præstegaard**, Ringe Sogn. Postforb. og St.: Ringe, hvortil c. 5 Minutters Gang. Gaarden ligger c. 22 Km. fra Svendborg. Nuv. Beneficiarius: Pastor *Carlsen*, som overtog Gaarden i 1915.

Matr.-Nr. 1a af Ringe. Hartkorn 3 Tdr. 4 Skpr. 1 Fdkr. 2½ Alb. Ejendoms-skyld 34,500 Kr. Areal 30 Tdr. Ld., deraf Ager 24, Eng 4, Have og Gaardsplads 2. Agermarken drives i fri Drift, hovedsagelig med Frøavl. Jordens Bonitet er lermuldet. Der holdes 8 Køer og 5 Stkr. Ungkvæg og Kalve af rød dansk Race, 3 Heste og 3 Plage og Føl. Sidste Aar solgtes c. 60 Fedesvin.

Ringe Præstegaard ligger, hyggeligt omgivet af sin store, smukke Have, inde i Byen. Jorderne er noget kuperede. Bygningerne er af Grundmur med Skifertag paa Hovedb., Straatage paa Avlsb.

**Bybjerggaard**, Ringe Sogn. Postforb. og St.: Ringe, hvortil c. 2 Km. Gaarden ligger c. 19 Km. fra Odense. Ejer: *Jørgen Hansen*, som overtog Gaarden i 1906, er født paa Ejendommen 4. Novbr. 1870 og gift med *Sofie Jensen Albæk*, født i Rynkeby 31. Oktbr. 1877.

Matr.-Nr. 2a m. fl. af Rynkeby. Hartkorn 4 Tdr. 5 Skpr. 3 Fdkr. 2¼ Alb. Ejendomsskyld 32,000 Kr. Brandassurance for Bygningerne c. 21,000 Kr. Areal 50 Tdr. Ld., deraf Ager 46, Skov 3, Have og Gaardsplads 1. Agermarken drives i



Bybjerggaard.

en 9 Marksdrift: Rug efter Halvbrak, Havre, Roer, Blandsæd, Roer, Blandsæd og 2½ aars Græs. Jordens Bonitet er Lermuld paa Lerunderlag. Der holdes 15 Køer, 25 Stkr. Ungkvæg og Kalve og 1 Tyr af rød dansk Race, 4 Heste og 1 Plag. Sidste Aar solgtes c. 60 Fedesvin.

Bybjerggaard hørte i sin Tid under Fjellebro. Senere fik Hans Christensen Gaarden ved Giftermaal med den tidligere Ejers Enke, og 1859 overgik den til hans Søn, Peder Hansen (død 1895), den nuv. Ejers Fader.

Jorderne falder i to Afdelinger med Hovedparten hjemme ved Gaarden. Bygningerne er af Grundmur med Straatage; Hovedb. og Laden er opførte 1872, de andre Avlsb. er byggede af den nuv. Ejer. Elektrisk Lys og Kraft er indlagt.

**Damgaard**, Ringe Sogn. Postforb. og St.: Ringe, hvortil c. 2 Km. Gaarden ligger c. 20 Km. fra Svendborg. Ejer: *Hans Nielsen*, som overtog Gaarden i 1908, er født i Ringe Sogn 18. Febr. 1865 og gift med *Clara Christensen*, født paa Ejendommen 14. Oktbr. 1876.

Matr.-Nr. 6a af Brangstrup. Hartkorn 4 Tdr. 1 Fdkr. 2 Alb. Ejendomsskyld 32,000 Kr. Brandassurance for Bygningerne c. 20,000 Kr. Areal 42 Tdr. Ld.,



Damgaard.

deraf Ager 39, Skov 2, Have og Gaardsplads 1. Agermarken drives i en 8 Marksdrift: Havre, benyttet Brak, Vintersæd, Roer, Byg, Blandsæd og 2aars Græs. Jordens Bonitet er lermuldet. Der holdes 14 Køer, 10 Stkr. Ungkvæg og Kalve og 1 Tyr af rød dansk Race, 4 Heste og 2 Plage. Sidste Aar solgtes c. 20 Fedesvin.

D a m g a a r d har i sin Tid hørt under Boltinggaard. Af Ejere nævnes Christen Jensen og efter ham hans Søn, Nicolaj Christensen, den nuv. Ejers Svigerfader.

Gaarden ligger i den n. Side af sine ret jævne Jorder. Den er helt af Grundmur med Skifertag paa Hovedb. og Sten- og Straatage paa Avlsb. Laden er fra 1868, de andre Bygninger hovedsageligt fra 1890erne. Elektrisk Lys og Kraft er indlagt.

**Dyrelund**, Ringe Sogn. Postforb. og St.: Ringe, hvortil c. 2 Km. Gaarden ligger c. 20 Km. fra Svendborg. Ejer: *Christen Hansen*, som overtog Gaarden i 1909, er født i Brangstrup 22. Juni 1871 og gift med *Maren Kirstine Hansen*, født paa Ejendommen 13. Febr. 1872.



Dyrelund.

Matr.-Nr. 9a m. fl. af Brangstrup. Hartkorn 4 Tdr. 1 Fdkr. 2¼ Alb. Ejendomsskyld 34,000 Kr. Brandassurance for Bygningerne c. 26,000 Kr. Areal 43 Tdr. Ld., deraf Ager 40½, Eng ¾, Skov ¾, Have og Gaardsplads 1. Agermarken drives i en 8 Marksdrift: Havre, Byg, 1aars Græs med Halvbrak, Hvede, Roer, Blandsæd og 2aars Græs. Jordens Bonitet er lermuldet. Der holdes 14 Køer, 16 Stkr. Ungkvæg og Kalve og 1 Tyr af rød dansk Race, 3 Heste og 1 Plag. Sidste Aar solgtes c. 60 Fedesvin.

Dyrelund skal være gammelt Selveje. Den tilhørte i sin Tid Hans Jespersen og efter ham hans Søn, Rasmus Hansen (død 1909), den nuv. Ejers Svigerfader. Jorderne er noget bølgeformede; de strækker sig SV. for Gaarden, som ligger omgivet mod N. af den kønne, velholdte Have. Bygningerne er opførte 1901, Svinestalden 1915 af Grundmur med Tag af Cementsten. Elektrisk Lys og Kraft er indlagt.

**H. P. Hansens Gaard** i Bolteskov, Ringe Sogn. Postforb. og St.: Ringe, hvortil c. 2 Km. Gaarden ligger c. 19 Km. fra Odense. Ejer: *Hans Peder Hansen*, som overtog Gaarden i 1891, er født i Gjestelev 6. Febr. 1868 og gift med *Caroline Hansen*, født sammesteds 2. Decbr. 1856.

Matr.-Nr. 1a af Bolteskov. Hartkorn 4 Tdr. 6 Skpr. 1 Fdkr. 2 Alb. Ejendoms-skyld 34,000 Kr. Brandassurance for Bygningerne c. 15,000 Kr. Areal 50 Tdr. Ld., deraf Ager 44, Mose 1, Bøgeskov 4, Have og Gaardsplads 1. Agermarken drives i en 9 Marksdrift: Grønjordshavre, benyttet Brak, Vintersæd, Blandsæd, Roer, Byg, Havre og 2aars Græs. Jordens Bonitet er lermuldet. Der holdes 16 Køer, 17 Stkr. Ungkvæg og Kalve og 1 Tyr af rød dansk Race og 4 Heste. Sidste Aar solgtes c. 50 Fedesvin.

Gaarden har tidligere hørt under Boltinggaard. Jorderne ligger godt samlede over et let bølgeformet Terræn. Alle Bygningerne er af Bindingsværk med Straatage. Elektrisk Lys og Kraft er indlagt.

**V. Christensens Gaard** i Bolteskov, Ringe Sogn. Postforb. og St.: Ringe, hvortil c. 2 Km. Gaarden ligger c. 19 Km. fra Odense. Ejer: *Valdemar Christensen*, som overtog Gaarden i 1914, er født i Ringe 24. Jan. 1882 og gift med *Emilie Petersen*, født i Bolbro 10. Juni 1889.

Matr.-Nr. 4 m. fl. af Bolteskov. Hartkorn 7 Tdr. 2 Skpr. 2 Fdkr. 1½ Alb. Ejendoms-skyld 30,000 Kr. Brandassurance for Bygningerne c. 13,000 Kr. Areal 73 Tdr. Ld., deraf Ager 68½, Eng 2, Bøgeskov 1½, Have og Gaardsplads 1. Agermarken drives i en 8 Marksdrift: Hayre, ½ Staldfoder ½ Roer, Vintersæd, Roer, Byg, Havre og 2aars Græs. Jordens Bonitet er god Lermuld. Der holdes 30 Køer, 25 Stkr. Ungkvæg og Kalve og 2 Tyre af rød dansk Race, 7 Heste og 4 Plage og Føl. Sidste Aar solgtes c. 100 Fedesvin.

Gaarden var indtil 1915 kun halvt saa stor som nu, men den nuv. Ejer tilkøbte da en Naboejendom. Jorderne strækker sig mod S. over et noget bølgeformet Terræn. Hovedb. er opført 1905 af Grundmur med Stentag, Avlsb. er ældre, straatækkede Bindingsværkshuse. Elektricitet er indlagt.

**Overgaard**, Ringe Sogn. Postforb. og St.: Rudme, der ligger umiddelbart ved Gaarden. Gaarden ligger c. 18 Km. fra Svendborg. Ejerinde: Enkefru *Ane Kirstine Larsen*, f. *Frederiksen*, som overtog Gaarden i 1910 ved sin Mands, *Rasmus Larsens* Død, er født i Gjestelev 28. Oktbr. 1856.

Matr.-Nr. 2a af Voldstrup. Hartkorn 4 Tdr. 6 Skpr. 1 Fdkr. ¼ Alb. Ejendoms-skyld 33,000 Kr. Brandassurance for Bygningerne c. 20,000 Kr. Areal 59 Tdr. Ld., deraf Ager 51½, Eng 3, Mose ½, Skov 3, Have og Gaardsplads 1. Agermarken drives i en 8 Marksdrift: Havre, 6rd. Byg, Vintersæd, Roer, Byg, Blandsæd og 2aars Græs. Jordens Bonitet er lermuldet. Der holdes 18 Køer, 18 Stkr. Ungkvæg og Kalve og 1 Tyr af rød dansk Race, 4 Heste og 2 Plage. Sidste Aar solgtes c. 50 Fedesvin.

Overgaard hørte en Gang under Stamhuset Egeskov, men frikøbtes af Rasmus Larsen, der efterfulgtes af sin Søn, Lars Rasmussen, hvis Søn, Rasmus Larsen, tog den i Arv 1877. — Jorderne har størst Udstrækning mod N. og S. Bygningerne er opførte omkring 1850 af Grundmur og Bindingsværk med Tegltag paa Hovedb., Straatage paa Avlsb.

**Østergaard**, Ringe Sogn. Postforb. og St.: Rudme, hvortil c. 5 Minutters Gang. Gaarden ligger c. 18 Km. fra Svendborg. Ejer: *Niels Chr. Andersen*, som overtog Gaarden i 1906, er født i Ryslinge Sogn 22. Novbr. 1873 og gift med *Johanne Marie Rasmussen*, født paa Ejendommen 15. Novbr. 1861.

Matr.-Nr. 6a af Voldstrup. Hartkorn 4 Tdr. 2 Skpr. 1 Fdkr. 1¼ Alb. Ejen-

domsskyld 34,000 Kr. Brandassurance for Bygningerne c. 16,000 Kr. Areal 61 Tdr. Ld., deraf Ager 56, Eng  $\frac{1}{2}$ , Skov  $3\frac{1}{2}$ , Have og Gaardsplads 1. Agermarken drives i en 8 Marksdrift: Havre, delvis benyttet Brak, Vintersæd, Roer, Byg, Blandsæd og 2aars Græs. Jordens Bonitet er Lermuld. Der holdes 13 Køer, 13 Stkr.



Østergaard.

Ungkvæg og Kalve og 1 Tyr af rød dansk Race, 5 Heste, 2 Plage og 4 Faar. Sidste Aar solgtes c. 30 Fedesvin.

Østergaard købtes 1864 fri fra Fæste under Stamhuset Egeskov af Rasmus Albrechtsen (død 1904), den nuv. Ejers Svigerfader. Jorderne, som er noget bølgeformede, strækker sig mod NØ.

Hovedb. og begge Sidelængerne er af Bindingsværk med Straatage. Den s. Længe er opført 1908 af Grundmur med Stentag, og den v. Længe agtes i den nærmeste Fremtid erstattet af en grundmuret Bygning. Elektricitet er indlagt.

**Hjørnegaard**, Ringe Sogn. Postforb. og St.: Rudme, hvortil c. 5 Minutters Gang. Gaarden ligger c. 18 Km. fra Svendborg. Ejer: *Anders P. Andersen Buch*, som overtog Gaarden i 1904, er født i Kirkeby Sogn 20. April 1869 og gift med *Marie Kirstine Knudsen*, født i Egebjerg 19. Juni 1878.

Matr.-Nr. 9a m. fl. af Voldstrup. Hartkorn 4 Tdr. 6 Skpr. 3 Fdkr.  $\frac{1}{2}$  Alb. Ejendomsskyld 29,000 Kr. Brandassurance for Bygningerne c. 16,000 Kr. Areal 50 Tdr. Ld., deraf Ager 47, Skov 2, Have og Gaardsplads 1. Agermarken drives i en 8 Marksdrift: Havre, Helbrak, Vintersæd, Byg, Roer, Blandsæd og 2aars Græs. Jordens Bonitet er lermuldet. Der holdes 14 Køer, 14 Stkr. Ungkvæg og Kalve og 1 Tyr af rød dansk Race, 4 Heste og 2 Plage. Sidste Aar solgtes c. 70 Fedesvin.

Hjørnegaard var oprindeligt Fæste under Stamhuset Egeskov. Senere tilhørte den Lars Pedersen og efter ham hans Søn, Peder Larsen, af hvis Enke den nuv. Ejer har købt. — Jorderne ligger samlet tæt S. for Gaarden. Bygningerne er opførte 1863 og tækkede med Straa; Hovedb. er af Grundmur, Avlsb. af Bindingsværk. Elektricitet er indlagt.

**Langholm**, Ryslinge Sogn. Postforb.: Ringe, og St.: Rudme, hvortil c. 3 Km. Gaarden ligger c. 18 Km. fra Svendborg. Ejer: *Kristen Søren Kristensen*, som overtog Gaarden i 1906, er født i Ringe 23. Marts 1880 og gift med *Maren Elise Hansen*, født i Ryslinge 17. Maj 1886.

Matr.-Nr. 3a af Krumstrup Hovedgaard. Hartkorn 4 Tdr. 5 Skpr. 1 Alb. Ejendomsskyld 30,000 Kr. Brandassurance for Bygningerne c. 19,000 Kr. Areal 50 Tdr. Ld., deraf Ager  $42\frac{1}{2}$ , Eng 3, Skov  $3\frac{1}{2}$ , Have og Gaardsplads 1. Agermarken drives uden fast Sædskifte, hovedsagelig med Frøavl. Jordens Bonitet er lermuldet. Der holdes 5 Heste. Der drives kvægløst Landbrug med Salg af Frø, Korn og Fourage.

Langholm hørte i sin Tid under Krumstrup Hovedgaard. Jorderne strækker sig mod Ø. og SØ. og ligger tildels i Gislev Sogn. Bygningerne er af Grundmur og Bindingsværk med Straatage.

**Ryslinge Præstegaard**, Ryslinge Sogn. Postforb. og St.: Ryslinge, hvortil c. 10 Minutters Gang. Gaarden ligger c. 18 Km. fra Nyborg. Nuv. Beneficiarius: Pastor *Hjort*, som tiltraadte Embedet i 1885, er født i Aastrup ved Haderslev 9. Oktbr. 1853 og gift med *Anna Cathrine Marie Bygeborg*, født sammesteds 8. Aug. 1854. Avlingen er bortforpagtet siden 1911 til *Hans Jørgen Andersen*, der er født i Herrested 18. Oktbr. 1881 og gift med *Marie Hansen*, født i Tved 9. Jan. 1883.



Ryslinge Præstegaard.

Matr.-Nr. 1a af Ryslinge. Hartkorn 4 Tdr. 2 Skpr. 2½ Alb. Ejendomsskyld 31,000 Kr. Brandassurance for Bygningerne c. 24,000 Kr. Areal 39¾ Td. Ld., deraf Ager 30½, Eng 1½, Veje ½, Skov 5¼, Have og Gaardsplads 2. Agermarken drives i en 8 Marksdrift: Havre, ½ Helbrak ½ Staldfoder, Vintersæd, Roer, Byg, Blandsæd og 2aars Græs. Jordens Bonitet er god Lermuld. Der holdes 13 Køer og 5 Stkr. Ungkvæg og Kalve af rød dansk Race, 2 Heste og 1 Plag. Sidste Aar solgtes c. 80 Fedesvin.

Ryslinge Præstegaard ligger i det nv. Hjørne af sine jævne, gode Jorder, omgivet af sin kønne Have. Den v. Længe er af Bindingsværk, de andre Bygninger af Grundmur. Laden og Svinestalden har Stentag, de øvrige Bygninger Straatage. Ældst er den v. Længe, der er bygget 1830, medens Hovedb. er opført 1842, Staldlængen 1891, Svinestalden 1906 og Laden 1907. Elektrisk Lys og Kraft er indlagt.

**Vestergaard**, Ryslinge Sogn. Postforb. og St.: Ryslinge, hvortil c. 2 Minutters Gang. Gaarden ligger c. 18 Km. fra Nyborg. Ejer: Brdr. *Poul* og *Hans Larsen*, som overtog Gaarden i 1903, er fødte paa Ejendommen henholdsvis 28. Juli 1851 og 21. Marts 1854.

Matr.-Nr. 11a m. fl. af Ryslinge. Hartkorn 4 Tdr. 2 Skpr. ¾ Alb. Ejendomsskyld 32,000 Kr. Brandassurance for Bygningerne c. 24,000 Kr. Areal 45 Tdr. Ld., deraf Ager 33½, Eng 4, Mose 1½, Skov 5, Have og Gaardsplads 1. Agermarken drives i en 7 Marksdrift: Havre, Roer, Byg, Blandsæd, Havre og 2aars Græs. Jordens Bonitet er god Muld paa Lerunderlag. Der holdes 12 Køer, 9 Stkr. Ungkvæg og Kalve og 1 Tyr af rød dansk Race, 3 Heste og 3 Faar. Sidste Aar solgtes c. 15 Fedesvin.

Vestergaard skal være gammelt Selveje. Den ligger i Ryslinge By med sine jævne Jorder strakt ud mod SV. Bygningerne er alle opførte 1851, Hovedb. af Grundmur med Tegltag, Avlsb. af Bindingsværk med Straatage. — Kvægbesætningen er af den bekendte, fortrinlige Ryslingestamme og har hjembragt mange høje Præmier fra Skuerne.

**Dalslund**, Ryslinge Sogn. Postforb. og St.: Ryslinge, hvortil c. 1 Km. Tlf. 45 over Ryslinge Central. Gaarden ligger c. 18 Km. fra Nyborg. Ejer: *Mads Jensen*

*Nørregaard*, som overtog Gaarden i 1897, er født i Hillerslev Sogn 14. Oktbr. 1848 og gift med *Ane Christine Rasmussen*, født paa Ejendommen 11. Decbr. 1851.

Matr.-Nr. 14a m. fl. af Ryslinge. Hartkorn 4 Tdr. 4 Skpr. 3 Fdkr. 1¼ Alb. Ejendomsskyld 31,200 Kr. Brandassurance for Bygningerne 21,818 Kr. Areal 45½ Td. Ld., deraf Ager 32, Eng 1, Skov 5½, Græsningsjord 6, Have og Gaardsplads 1. Agermarken drives i en 9 Marksdrift: Havre, delvis Helbrak, Vintersæd, Roer, Byg, ½ Staldfoder ½ Kartoffler, Blandsæd og 2aars Græs. Jordens Bonitet



Dalslund.

er dels lermuldet, dels noget moset. Der holdes 12 Køer, 9 Stkr. Ungkvæg og Kalve og 1 Tyr af rød dansk Race, 3 Heste og 3 Plage og Føl. Sidste Aar solgtes c. 15 Fedesvin og c. 50 Maanedsgriise.

Dalslund var tidligere Fæste under Stamhuset Ravnholt. Den første Selvejer var Sognefoged Jørgen Hansen og efter ham Poul Hansen, der sidst i 1820erne solgte Gaarden til Kristoffer Knudsen. Denne fæstede 1849 Gaarden til sin Søn, Rasmus Kristoffersen, som 1875 købte den til Ejendom og 1897 overdrog den til sin Svigersøn, den nuv. Ejer.

Kvægbesætningen er af gammel, anerkendt Stamme og har i mange Aar hentet høje Præmier hjem fra Landets større Dyrskuer, ligesom der i Tidens Løb er solgt mange kostbare Avlsdyr.

**Ærenlund**, Ryslinge Sogn. Postforb. og St.: Ryslinge, hvortil c. ½ Km. Gaarden ligger c. 19 Km. fra Nyborg. Ejér: *Peder Jørgensen*, som overtog Gaarden i 1913, er født i Ringe Sogn 12. Aug. 1871 og gift med *Marie Andersen*, født i Fjellerup i Gislev Sogn 12. Febr. 1880.



Ærenlund.

Matr.-Nr. 22a af Ryslinge. Hartkorn 4 Tdr. 2 Skpr. 2 Fdkr. 1½ Alb. Ejendomsskyld 27,000 Kr. Brandassurance for Bygningerne 16,800 Kr. Areal 37½ Td. Ld., deraf Ager 28½, Eng 2, Skov 6, Have og Gaardsplads 1. Agermarken drives i en 8 Marksdrift: Havre, benyttet Brak, Hvede, Roer, Byg, Blandsæd og 2aars Græs. Jordens Bonitet er god, frugtbar Lermuld. Der holdes 9 Køer, 13 Stkr. Ungkvæg og Kalve og 1 Tyr af rød dansk Race, 3 Heste og 2 Plage. Sidste Aar solgtes c. 40 Fedesvin.

**Ærenlund** hørte oprindeligt under Stamhuset Ravnholt. Den nuv. Ejer har købt Gaarden af Anders Madsen, som havde faaet den ved at ægte Poul Andersen Møllers Enke. Hovedb. er ligesom Svinestalden af Grundmur, de andre Avlsb. af Bindingsværk, omtrent alt tækket med Straa. Elektrisk Lys og Kraft er indlagt. — Kvægbesætningen er af højt præmieret Stamme, og der er i Tidens Løb solgt adskillige kostbare Avlsdyr fra den.

**Frydenlund**, Ryslinge Sogn. Postforb. og St.: Ringe, hvortil c. 2 Km. Gaarden ligger c. 21 Km. fra Svendborg. Ejer: *Niels Chr. Jørgensen*, som overtog Gaarden i 1881, er født i Vigerslev Sogn 11. Septbr. 1852 og gift med *Johanne Hansen*, født i Gislev Sogn 6. Jan. 1852.

Matr.-Nr. 2b m. fl. af Lørup. Hartkorn 4 Tdr. 1 Skp. 2 Fdkr. 1¼ Alb. Ejendomsskyld 30,000 Kr. Brandassurance for Bygningerne c. 19,000 Kr. Areal 49 Tdr. Ld., deraf Ager 47, Eng ½, Have og Gaardsplads 1½. Agermarken drives i en 8 Marksdrift: Hvede efter Halvbrak, Roer, Byg, ½ Roer ½ Staldfoder, Blandsæd og 2½ aars Græs. Jordens Bonitet er lermuldet. Der holdes 17 Køer, 15 Stkr. Ungkvæg og Kalve og 1 Tyr af rød dansk Race, 4 Heste, 2 Plage og 1 Faar. Sidste Aar solgtes c. 40 Fedesvin.

**Frydenlund** skal være gammelt Selveje. Jorderne er noget bølgeformede, men ligger godt samlede omkring Gaarden. Bygningerne er alle af Grundmur med Stentag paa Hovedb., Straataage paa Avlsb. Petroleumsmotor er installeret.

**Hedegaard**, Ryslinge Sogn. Postforb. og St.: Rudme, hvortil c. 1 Km. Gaarden ligger c. 18 Km. fra Svendborg. Ejer: *Hans Rasmussen*, som overtog Gaarden i 1905, er født i Gislev Sogn 16. April 1872 og gift med *Maren Alberta Rasmussen*, født i Volstrup 20. Oktbr. 1863.

Matr.-Nr. 10 m. fl. af Lørup. Hartkorn 4 Tdr. 2½ Alb. Ejendomsskyld 48,000 Kr. Brandassurance for Bygningerne c. 24,000 Kr. Areal 72 Tdr. Ld., deraf Ager 60, Eng 6, Mose 1, Skov 4, Have og Gaardsplads 1. Agermarken



Hedegaard.

drives i en 7 Marksdrift: Håvre, benyttet Brak, Vintersæd, Roer, Blandsæd og 2aars Græs. Jordens Bonitet er lidt letmuldet. Der holdes 16 Køer, 17 Stkr. Ungkvæg og Kalve og 1 Tyr af rød dansk Race, 4 Heste og 3 Plage og Føl. Sidste Aar solgtes c. 30 Fedesvin.

**Hedegaard** frikøbtes 1787 fra Krumstrup af Niels Nielsen, som efterfulgtes af sin Plejesøn, Albrecht Rasmussen, hvis Søn, Rasmus Albrechtsen, var dens Ejer til sin Død 1904. Herefter overtog hans Svigersøn, Hans Rasmussen, Gaarden.

**Hedegaard** er en af de faa Gaarde, som lige siden Udskiftningen har bevaret deres oprindelige Jordareal og de samme Jordgrænser. Jorderne, hvis Overflade er noget bølgeformet, strækker sig væsentligst mod V.

**L. P. Hansens Gaard** i Svindinge, Svindinge Sogn. Postforb.: Svindinge, og St.: Øksendrup, hvortil c. 3 Km. Gaarden ligger c. 12 Km. fra Nyborg. Ejer:



*Lars Peter Hansen*, som overtog Gaarden i 1915, er født paa Ejendommen 17. Novbr. 1864.

Matr.-Nr. 6 af Svindinge. Hartkorn 6 Tdr. 2 Skpr.  $\frac{3}{4}$  Alb. Ejendomsskyld 28,000 Kr. Brandassurance for Bygningerne 10,700 Kr. Areal 52 Tdr. Ld., deraf Ager 49, Mose 2, Have og Gaardsplads 1. Agermarken drives i en 8 Marksdrift: Havre, Helbrak, Vintersæd, Byg, Roer, Blandsæd og 2aars Græs. Jordens Bonitet er god Lermuld. Der holdes 15 Køer, 14 Stkr. Ungkvæg og Kalve og 1 Tyr af rød dansk Race, 5 Heste, 3 Plage og Føl samt 4 Faar. Sidste Aar solgtes c. 15 Fedesvin og c. 50 Maanedsgrise.

Gaarden købtes 1915 af den nuv. Ejer fri fra Fæste under Stamhuset Moltkenborg. Forud havde den gennem mange Generationer været bortfæstet til samme Slægt. — Jorderne ligger V. for Gaarden, hvis Hovedb. er af Grundmur, Avlsb. af Bindingsværk, alt tækket med Straa.

**K. Holms Gaard** i Svindinge, Svindinge Sogn. Postforb.: Svindinge, og St.: Øksendrup, hvortil c.  $3\frac{1}{2}$  Km. Gaarden ligger c. 12 Km. fra Nyborg. Ejer: *Knud Jensen Nielsen Holm*, som overtog Gaarden i 1900, er født paa Ejendommen 13. Juni 1872.

Matr.-Nr. 7 af Svindinge. Hartkorn 5 Tdr. 7 Skpr. 1 Fdkr.  $2\frac{3}{4}$  Alb. Ejendomsskyld 28,000 Kr. Brandassurance for Bygningerne 20,500 Kr. Areal  $41\frac{1}{2}$  Td. Ld., deraf Ager  $40\frac{1}{2}$ , Have og Gaardsplads 1. Agermarken drives i en 9 Marksdrift: Havre, benyttet Brak, Vintersæd, Roer, Byg,  $\frac{1}{2}$  Roer  $\frac{1}{2}$  Kartofler, Blandsæd og 2aars Græs. Jordens Bonitet er god Lermuld. Der holdes 16 Køer, 11 Stkr. Ungkvæg og Kalve og 1 Tyr af rød dansk Race, 5 Heste og 3 Plage og Føl. Sidste Aar solgtes c. 50 Fedesvin.

Gaarden købtes 1900 fri fra Fæste under Stamhuset Moltkenborg. Jorderne ligger mod V. Hovedb. er opført 1880 af Grundmur, Avlsb. c. 1860 af Bindingsværk, alle med Straatage.

**Lindevang**, Svindinge Sogn. Postforb. og St.: Øksendrup, hvortil c. 2 Km. Gaarden ligger c. 11 Km. fra Nyborg. Ejerinde: Enkefru *Maren Torbensen*, f. *Hansen*, som overtog Gaarden i 1893 ved sin Mands, *Hans Peter Torbensens* Død, er født i Gislev Sogn 21. Novbr. 1864.



Lindevang.

Matr.-Nr. 9a af Svindinge. Hartkorn 5 Tdr. 1 Fdkr. Ejendomsskyld 28,000 Kr. Brandassurance for Bygningerne c. 24,000 Kr. Areal 42 Tdr. Ld., deraf Ager 41, Have og Gaardsplads 1. Agermarken drives i en 8 Marksdrift: Havre, Vintersæd, Roer, Byg, Roer, Havre og 2aars Græs. Jordens Bonitet er god Lermuld. Der holdes 16 Køer, 12 Stkr. Ungkvæg og Kalve og 1 Tyr af rød dansk Race, 5 Heste og 3 Plage og Føl. Sidste Aar solgtes c. 250 Maanedsgrise.

Lindevang frikøbtes c. 1880 fra Stamhuset Moltkenborg af Niels Hansen, som 1890 solgte Gaarden til sin Svoger, Hans Peter Torbensen, den nuv. Ejerindes afdøde Mand.

Jorderne ligger højt, men er ret jævne. Over Svendborgsund til Langeland og den sjællandske Kyst har man en henrivende Udsigt. Alle Bygningerne er opførte 1890 af Grundmur med Skifertag paa Hovedb., Stentag paa Laden og Straatage paa begge Side-længerne. Petroleumsmotor er installeret.

**R. Hansens Gaard** i Svindinge, Svindinge Sogn. Postforb.: Svindinge, og St.: Øksendrup, hvortil c. 3 Km. Gaarden ligger c. 12 Km. fra Nyborg. Ejer: *Rasmus Hansen*, som overtog Gaarden i 1893, er født i Øksendrup 24. Novbr. 1858 og gift med *Marie Hansen*, født i Hesselager 17. Jan. 1855.

Matr.-Nr. 11 af Svindinge. Hartkorn 6 Tdr. 1 Skp. 1 Fdkr. 2 Alb. Ejendoms-skyld 30,000 Kr. Brandassurance for Bygningerne 14.500 Kr. Areal 42½ Td. Ld., deraf Ager 40, Eng 1½, Have og Gaardsplads 1. Agermarken drives i en 7 Marks-drift: Havre, Helbrak, Vintersæd, ½ Roer ½ Byg, Blandsæd og 2aars Græs. Jordens Bonitet er god, kraftig Lermuld. Der holdes 9 Køer, 9 Stkr. Ungkvæg og Kalve og 1 Tyr af rød dansk Race, 4 Heste og 3 Plage og Føl. Sidste Aar solgtes c. 20 Fedesvin.

Gaarden købtes 1893 fri fra Fæste under Stamhuset Moltkenborg af den nuv. Ejer. Jorderne strækker sig mod Ø. over et hovedsagelig jævnt Terræn. Hovedb. er opført 1874 af Bindingsværk, Avlsb. senere af Granit, alt tækket med Straa.

**Maedamgaard**, Svindinge Sogn. Postforb.: Svindinge, og St.: Øksendrup, hvortil c. 3½ Km. Gaarden ligger c. 12 Km. fra Nyborg. Ejerinde: Enkefru *Maren Hansen*, f. *Nielsen*, som overtog Gaarden i 1913 ved sin Mands, *Rasmus Hansens* Død, er født paa Ejendommen 8. Septbr. 1872.

Matr.-Nr. 13 af Svindinge. Hartkorn 5 Tdr. 7 Skpr. 3 Fdkr. 2 Alb. Ejendoms-skyld 30,000 Kr. Brandassurance for Bygningerne c. 15,000 Kr. Areal 52 Tdr. Ld.,



Maedamgaard.

deraf Ager 45, Eng 6, Have og Gaardsplads 1. Agermarken drives i en 9 Marks-drift: Havre, benyttet Brak, Vintersæd, Byg, Roer, Blandsæd og 3aars Græs. Jordens Bonitet er Lermuld paa Lerunderlag. Der holdes 14 Køer, 15 Stkr. Ungkvæg og Kalve og 1 Tyr af rød dansk Race, 5 Heste, 4 Plage og Føl samt 4 Faar. Sidste Aar solgtes c. 30 Fedesvin.

Maedamgaard købtes fri fra Fæste under Stamhuset Moltkenborg af Lars Nielsen, som 1902 overdrog den til sin Svigersøn, den nuv. Ejerindes afdøde Mand. — Jorderne er noget bakkede, men ligger godt samlede omkring Gaarden, der er af Bindingsværk undtagen Laden, som er af Granit, alt straatækket.

**Dalsgaard**, Svindinge Sogn. Postforb. og St.: Øksendrup, hvortil c. 6 Km. Gaarden ligger c. 17 Km. fra Nyborg. Ejer: *Stamhuset Moltkenborg*. Gaarden er siden 1897 bortfæstet til *Hans Hansen*, som er født i Frørup Sogn 24. Jan. 1846 og gift med *Maren Jensen*, født i Svindinge 23. April 1851.

Matr.-Nr. 18a af Svindinge. Hartkorn 7 Tdr. 2 Fdkr. 1 Alb. Ejendomsskyld 34,000 Kr. Brandassurance for Bygningerne c. 16,000 Kr. Areal 68 Tdr. Ld., deraf Ager 59, Eng 8, Have og Gaardsplads 1. Agermarken drives i en 9 Marksdrift: Havre, Helbrak, Vintersæd, Byg, Roer, Havre og 3aars Græs. Jordens Bonitet er stærk Lermuld. Der holdes 18 Køer, 19 Stkr. Ungkvæg og Kalve og 1 Tyr af rød dansk Race, 5 Heste, 5 Plage og Føl samt 5 Faar. Sidste Aar solgtes c. 15 Fedesvin.

Dalsgaard er Livsfæste under Stamhuset Moltkenborg. Jordernes Overflåde er noget bølgeformet. Bygningerne er af Bindingsværk med Straatage. Mod Ø. er Gaarden omgivet af den store Skovindhegning.

**Skovly**, Svindinge Sogn. Postforb.: Svindinge, og St.: Øksendrup, hvortil c. 6 Km. Gaarden ligger c. 14 Km. fra Nyborg. Ejer: *Stamhuset Moltkenborg*. Gaarden har siden 1892 været bortfæstet til *Niels Nielsen*, som er født i Maarslet Sogn i Jylland.

Matr.-Nr. 19 af Svindinge. Hartkorn 6 Tdr. 4 Skpr. 1¼ Alb. Ejendomsskyld 28,000 Kr. Brandassurance for Bygningerne c. 18,000 Kr. Areal



Skovly.

53½ Td. Ld., deraf Ager 52¼, Have og Gaardsplads ¼. Agermarken drives i en 9 Marksdrift: Havre, delvis benyttet Brak, Vintersæd, Byg, Roer, Havre og 3aars Græs. Jordens Bonitet er lidt letmuldet. Der holdes 15 Køer, 11 Stkr. Ungkvæg og Kalve og 1 Tyr af rød dansk Race, 4 Heste, 2 Plage og 2 Faar. Sidste Aar solgtes c. 20 Fedesvin.

Skovly er Livsfæste under Stamhuset Moltkenborg. Den nuv. Fæster har overtaget Fæstet efter Peder Andersens Enke. Hovedb. er af Bindingsværk, Avlsb., som den nuv. Fæster har opført, er af Grundmur, alt tækket med Straa og Cemensten. Petroleums-motor er installeret. — Mod S. er Gaarden omgivet af de skønne Glorup Skove.

**Hvidkjærgaard**, Svindinge Sogn. Postforb. og St.: Øksendrup, hvortil c. 6 Km. Gaarden ligger c. 17 Km. fra Nyborg. Ejer: *Jens Villebro*, som overtog



Hvidkjærgaard.

Gaarden i 1915, er født i Vester Hæsing 4. Jan. 1870 og gift med *Severine Larsen*, født i Øksendrup 23. Marts 1867.

Matr.-Nr. 20 af Svindinge. Hartkorn 6 Tdr. 6 Skpr. 1 Fdkr. 1¼ Alb. Ejendomsskyld 34,000 Kr. Brandassurance for Bygningerne c. 20,000 Kr. Areal 56 Tdr. Ld., deraf Ager 55, Have og Gaardsplads 1. Agermarken drives i en 9 Marksdrift: Havre, ½ Byg ½ Roer, Helbrak, Vintersæd, Blandsæd, Roer, Havre og 2aars Græs. Jordens Bonitet er lermuldet. Der holdes 17 Køer, 12 Stkr. Ungkvæg og Kalve og 1 Tyr af rød dansk Race, 4 Heste, 1 Plag og 2 Faar. Sidste Aar solgtes c. 300 Maanedsgriise.

Hvidkjærgaard har den nuv. Ejer, hvis Stedfader fra 1864 havde Gaarden i Fæste, købt fri fra Stamhuset Moltkenborg 1915, samtidig med at han overtog Bedriften.

Bygningerne er opførte efter Brand 1893 af Grundmur. — Ved Jordernes Ydergrænse mod NV. ligger en gammel Høj, som nu er fredet af Staten, og i hvis Nærhed der er fundet en Del Urner og andre Oldsager.

**Trankildegaard**, Svindinge Sogn. Postforb.: Svindinge, og St.: Øksendrup, hvortil c. 3 Km. Gaarden ligger c. 11 Km. fra Nyborg. Ejer: *Viggo Jensen*, som overtog Gaarden i 1915, er født i Skaane 22. Jan. 1890 og gift med *Henriette Kathrine Hansen*, født paa Ejendommen 17. Decbr. 1889.

Matr.-Nr. 22 af Svindinge. Hartkorn 3 Tdr. 2 Fdkr. 1 Alb. Ejendomsskyld 22,000 Kr. Brandassurance for Bygningerne c. 13,000 Kr. Areal 23 Tdr. Ld., deraf Ager 21½, Have og Gaardsplads 1½. Agermarken drives i en 8 Marksdrift: Havre,



Trankildegaard.

benyttet Brak, Vintersæd, Byg, Roer, Blandsæd og 2aars Græs. Jordens Bonitet er lermuldet. Der holdes 10 Køer og 7 Stkr. Ungkvæg og Kalve af rød dansk Race, 2 Heste, 2 Plage og 3 Faar. Sidste Aar solgtes c. 10 Fedesvin og c. 80 Maanedsgriise.

Trankildegaard blev 1914 købt fri fra Fæste under Stamhuset Moltkenborg af den nuv. Ejers Svigerfader, Henrik Jensen, som i en lang Aarrække havde haft Gaarden i Fæste som hans Fader før ham.

Jorderne er noget bølgeformede. De fleste af Bygningerne, deriblandt Hovedb., som er opført 1808, er af Bindingsværk med Straatage. Kun Staldlængen er ny, opført 1914 af Grundmur med Stentag. Petroleumsmotor er installeret.

**Kildelund**, Svindinge Sogn. Postforb. og St.: Øksendrup, hvortil c. 3 Km. Gaarden ligger c. 11 Km. fra Nyborg. Ejer: *Rasmus Rasmussen*, som overtog Gaarden i 1915, er født i Svindinge Sogn 23. April 1871 og gift med *Maren Pedersen*, født paa Ejendommen 19. April 1871.

Matr.-Nr. 27a af Svindinge. Hartkorn 6 Tdr. 2 Skpr. 2 Fdkr. 2 Alb. Ejendomsskyld 32,000 Kr. Brandassurance for Bygningerne c. 19,000 Kr. Areal 65 Tdr. Ld., deraf Ager 59, Mose og Skov 5, Have og Gaardsplads 1. Agermarken drives i en 8 Marksdrift: Havre, benyttet Brak, Vintersæd, Byg, Roer, Blandsæd og 2aars Græs. Jordens Bonitet er lermuldet. Der holdes 14 Køer, 16 Stkr. Ungkvæg og Kalve og 1 Tyr af rød dansk Race, 5 Heste, 3 Plage og Føl samt 6 Faar. Sidste Aar solgtes c. 30 Fedesvin.

Kildelund blev købt fri fra Fæste under Stamhuset Moltkenborg i 1880erne. De noget kuperede Jorder ligger N. for Gaarden, der er helt af Bindingsværk med Straatage, opført i 1850erne.

**Højskovgaard**, Svindinge Sogn. Postforb.: Svindinge, og St.: Øksendrup, hvortil c. 3 Km. Gaarden ligger c. 11 Km. fra Nyborg. Ejer: *Lars Olsen*, som overtog Gaarden i 1914, er født paa Sjælland 3. Aug. 1877 og gift med *Maren Kirstine Mortensen*, født i Frørup 14. April 1879.

Matr.-Nr. 28a af Svindinge. Hartkorn 4 Tdr. 6 Skpr. 1 Fdkr. 1¼ Alb. Ejendomsskyld 28,000 Kr. Brandassurance for Bygningerne 13,700 Kr. Areal



Højskovgaard.

46 Tdr. Ld., deraf Ager 42, Skov 3, Have og Gaardsplads 1. Agermarken drives i en 8 Marksdrift: Byg, Hvede, Byg, Roer, Byg, Blandsæd og 2aars Græs. Jordens Bonitet er lermuldet. Der holdes 6 Køer og 3 Stkr. Ungkvæg og Kalve af rød dansk Race, 3 Heste og 2 Plage. Sidste Aar solgtes c. 30 Maanedsgriise.

Højskovgaard købtes 1895 fri fra Fæste under Stamhuset Moltkenborg af Anders Rasmussen, der 1913 efterfulgtes af Lars Andersen, af hvem den nuv. Ejer har købt. — Jorderne er en Del kuperede. Alle Bygningerne er af Bindingsværk med Straatage.

I den til Gaarden hørende Skov ligger en Høj, omgivet af Volde, sandsynligvis Resterne af en gammel Borg.

## Vinding Herred.

**Skytteløkkegaard**, Aarslev Sogn. Postforb. og St.: Åarslev, hvortil c. 1 Km. Gaarden ligger c. 15 Km. fra Odense. Ejer: *Hans Jac. Jensen*, som overtog Gaarden 1. April 1916, er født paa Ejendommen 1886 og gift med *Kirstine Wortmann* fra Frydenlund i Nørre Lyndelse Sogn, født 8. Juni 1890.

Matr.-Nr. 6a m. fl. af Aarslev. Hartkorn 4 Tdr. 4 Skpr. 3 Fdkr. ¼ Alb. Ejendomsskyld 31,000 Kr. Brandassurance for Bygningerne 20,800 Kr. Areal 43 Tdr. Ld., deraf Ager 40½, Eng 1½, Have og Gaardsplads 1. Agermarken drives i en 7 Marksdrift: Havre, benyttet Brak, Vintersæd, Roer, Byg og 2aars Græs. Jordens Bonitet er lermuldet. Der holdes 12 Køer, 12 Stkr. Ungkvæg og Kalve og 1 Tyr af rød dansk Race, 4 Heste, 4 Plage og Føl samt 2 Faar. Sidste Aar solgtes c. 40 Fedesvin.

Skytteløkkegaard var oprindelig Fæste under Lammehave, men frikøbtes c. 1800 for 700 Rbd. af Jens Pedersen, hvis Søn, Peder Jensen, overtog den c. 1825

og ejede den til sin Død 1869, hvorefter hans Enke 1878 overdrog den til sin Datterdatters Mand, Jens Peder Jensen, der 1916 efterfulgtes af sin Søn, den nuv. Ejer.



Skytteløkkegaard.

Jorderne ligger paa tre forskellige Steder, Hovedparten dog hjemme ved Gaarden, som er helt af Grundmur med Skifertag paa Hovedb., Stentag paa Svinestalden og Straatage paa de andre Avlsb. Haven, der ligger mod S., er stor og smuk.

**Sandbjerggaard**, Aunslev Sogn. Postforb. og St.: Hjulby, hvortil c. 2 Km. Gaarden ligger c. 7 Km. fra Nyborg. Ejer: *Jørgen Hansen*, som overtog Gaarden i 1892, er født i Flødstrup Sogn 17. Jan. 1864 og gift med *Cecilie Hansen*, født paa Ejendommen 11. Septbr. 1864.

Matr.-Nr. 24b m. fl. af Aunslev. Hartkorn 5 Tdr. 3 Fdkr.  $\frac{1}{4}$  Alb. Ejendoms-skyld 30,000 Kr. Brandassurance for Bygningerne 18.500 Kr. Areal 45 Tdr. Ld., deraf Ager  $40\frac{1}{8}$ , Eng  $7\frac{1}{8}$ , Plantage 3, Have og Gaardsplads 1. Agermarken drives i en 7 Marksdrift: Rug efter Halvbrak, Byg, Roer, Havre og  $2\frac{1}{2}$  aars Græs. Jordens Bonitet er dels ler-, dels letmuldet. Der holdes 12 Køer og 8 Stkr. Ungkvæg og Kalve af rød dansk Race, 3 Heste, 2 Plage og 2 Faar. Sidste Aar solgtes c. 40 Fedesvin.

Sandbjerggaard var tidligere Fæste under Stamhuset Juelsberg. Den ligger tæt Ø. for Aunslev med sine Jorder liggende paa tre Steder. Hovedb. og begge Side-længerne er af Bindingsværk med Straatage, den s. Længe, opført 1896, af Grundmur med Stentag. Elektrisk Lys og Kraft er indlagt.

**M. Nielsens Gaard** i Skalkendrup, Aunslev Sogn. Postforb. og St.: Hjulby, hvortil c.  $3\frac{1}{2}$  Km. Gaarden ligger c.  $7\frac{1}{2}$  Km. fra Nyborg. Ejer: *Stamhuset Juelsberg*. Gaarden er siden 1901 bortfæstet til *Martin Nielsen*, som er født i Skalkendrup 4. April 1876 og gift med *Laura Larsen*, født i Rejstrup 24. Jan. 1874.

Matr.-Nr. 3 af Skalkendrup. Hartkorn 5 Tdr. 6 Skpr. 3 Fdkr.  $1\frac{1}{2}$  Alb. Ejendomsskyld 34,000 Kr. Brandassurance for Bygningerne 18.150 Kr. Areal 52 Tdr. Ld., deraf Ager  $48\frac{1}{4}$ , Krat  $\frac{1}{4}$ , Græsningsjord 2, Have og Gaardsplads 1. Agermarken drives i en 7 Marksdrift: Havre, benyttet Brak, Hvede, Roer, Byg og 2 aars Græs. Jordens Bonitet er lermuldet. Der holdes 20 Køer, 20 Stkr. Ungkvæg og Kalve og 1 Tyr af rød dansk Race, 6 Heste og 4 Plage og Føl. Sidste Aar solgtes c. 60 Fedesvin.

Gaarden er Livsfæste under Stamhuset Juelsberg. Dens Jorder, som strækker sig mod N., er flade og bekvemme. Hovedb. er af Grundmur, Avlsb. af Bindingsværk, alt tækket med Straa. En stor, paptækket Kornhælm er senere opført udenfor Gaarden.

**Bøgetoftegaard**, Aunslev Sogn. Postforb. og St.: Hjulby, hvortil c. 3 Km. Gaarden ligger c.  $7\frac{1}{2}$  Km. fra Nyborg. Ejer: *Laurits Madsen*, som overtog Gaarden i 1906, er født i Mjesinge Sogn 30. Juni 1876 og gift med *Karen Christiane Nielsen*, født sammesteds 21. Maj 1875.

Matr.-Nr. 4a af Skalkendrup. Hartkorn 4 Tdr. 6 Skpr. 1 Fdkr.  $\frac{1}{2}$  Alb. Ejendomsskyld 28,000 Kr. Brandassurance for Bygningerne 13,190 Kr. Areal

38 ½ Td. Ld., deraf Ager 38, Have og Gaardsplads ½. Agermarken drives i en 6 Marksdrift: Havre, Helbrak, Kommen, Hvede, Byg og 1aars Græs med Frøavl.



Bøgetoftegaard.

Jordens Bonitet er lermuldet. Der holdes 2 Køer af rød dansk Race, 3 Heste, 1 Plag og 1 Faar. Sidste Aar solgtes c. 60 Maanedsgriise.

Bøgetoftegaard købtes 1876 fri fra Fæste under Stamhuset Juelsberg af Niels Larsen, af hvem den nuv. Ejer har købt. Den ligger bekvemt for sine jævne, gode Jorder og er helt af Bindingsværk med Straatage, opført i 1830erne. Lys og Kraft er indlagt fra Aunslev Elektricitetsværk.

**Flintbjerggaard**, Aunslev Sogn. Postforb. og St.: Hjulby, hvortil c. 3 Km. Gaarden ligger c. 7 ½ Km. fra Nyborg. Ejer: *Jens Nicolai Larsen*, som overtog Gaarden i 1912, er født i Vig Sogn paa Sjælland 2. Septbr. 1873 og gift med *Karen Dorthea Pedersen*, født paa Ejendommen 10. April 1871.

Matr.-Nr. 5 m. fl. af Skalkendrup. Hartkorn 5 Tdr. 6 Skpr. 2 Fdkr. 1 Alb. Ejendomsskyld 33,000 Kr. Brandassurance for Bygningerne 19,900 Kr. Areal



Flintbjerggaard.

53 Tdr. Ld., deraf Ager 50 ½, Skov 1 ½, Have og Gaardsplads 1. Agermarken drives i en 8 Marksdrift: Havre, Roer, Rug, Byg, Roer, Blandsæd og 2aars Græs. Jordens Bonitet er lermuldet. Der holdes 14 Køer, 9 Stkr. Ungkvæg og Kalve og 1 Tyr af rød dansk Race, 4 Heste, 2 Plage og 1 Faar. Sidste Aar solgtes c. 50 Fedesvin.

Flintbjerggaard var oprindelig Fæste under Stamhuset Juelsberg. I sin Tid var Peder Jensen Fæster i Gaarden og efter 1868 hans Søn, Jens Pedersen (død 1912), hvis Svigersøn, den nuv. Ejer, købte Gaarden fri, samtidig med at han overtog den.

Jorderne ligger mod Ø.; de er ret jævne, dog med en Bakke midt paa Arealet, hvorfra der er Udsigt over Bæltet til Sjællands Kyst. Hovedb. og to af Avlsb. er af Bindingsværk, den ø. Længe af Grundmur. Elektricitet er indlagt.

**Holmegaard**, Aunslev Sogn. Postforb. og St.: Hjulby, hvortil c. 3 Km. Gaarden ligger c. 8 Km. fra Nyborg. Ejer: *Niels Peder Pedersen*, som overtog Gaarden i 1913, er født i Korkendrup 30. Jan. 1885 og gift med *Annie Larsen*, født i Skalkendrup 23. Decbr. 1888.

Matr.-Nr. 8b m. fl. af Skalkendrup. Hartkorn 3 Tdr. 3 Skpr. 3 Fdkr. 1¼ Alb. Ejendomsskyld 28,000 Kr. Brandassurance for Bygningerne c. 18,000 Kr. Areal 36½ Td. Ld., deraf Ager 33¼, Mose 1, Skov 1½, Have og Gaardsplads ¼. Ager-



Holmegaard.

marken drives i en 8 Marksdrift: Havre, benyttet Brak, Vintersæd, Roer, Byg, Blandsæd og 2aars Græs. Jordens Bonitet er i Halvdelen af Arealet god Lermuld, i den anden Halvdel noget mere letmuldet. Der holdes 10 Køer, 7 Stkr. Ungkvæg og Kalve og 1 Tyr af rød dansk Race, 2 Heste og 2 Plage og Føl. Sidste Aar solgtes c. 40 Fedesvin og c. 25 Maanedsgriese.

Holmegaard er oprettet 1913 af den nuv. Ejer paa Jorder, som udstykkedes fra hans Svigerfader, Laurits Larsens Gaard. Jordernes Overflade er let bølgeformet. Bygningerne er alle af Grundmur med Stentag. Hovedb. er omgivet af en god, køn Have; Avlsb. er forsynet med Trimpel.

**J. Nielsens Gaard** i Skalkendrup, Aunslev Sogn. Postforb. og St.: Hjulby, hvortil c. 3 Km. Gaarden ligger c. 7½ Km. fra Nyborg. Ejer: *Jens Nielsen*, som overtog Gaarden i 1913, er født paa Ejendommen 5. Aug. 1880 og gift med *Kamilla Rasmussen*, født i Aunslev 16. Septbr. 1884.

Matr.-Nr. 14 m. fl. af Skalkendrup. Hartkorn 4 Tdr. 7 Skpr. 2 Fdkr. 2¾ Alb. Ejendomsskyld 30,000 Kr. Brandassurance for Bygningerne c. 21,000 Kr. Areal 42 Tdr. Ld., deraf Ager 36½, Eng og Mose 3, Skov 1½, Have og Gaardsplads 1. Agermarken drives i en 7 Marksdrift: Havre, benyttet Brak, Vintersæd, Roer, Byg og 2aars Græs. Jordens Bonitet er lermuldet. Der holdes 11 Køer, 8 Stkr. Ungkvæg og Kalve og 1 Tyr af rød dansk Race og 3 Heste. Sidste Aar solgtes c. 35 Fedesvin.

Gaarden var i sin Tid Fæste under Rørbæk. Dens noget kuperede Jorder falder i tre Afdelinger med c. 20 Tdr. Ld. hjemme ved Gaarden og Resten fraliggende mod V. Bygningerne er opførte i 1840erne af Bindingsværk med Straatage. Elektricitet er indlagt.

**Kjærhavegaard**, Aunslev Sogn. Postforb. og St.: Ullerslev, hvortil c. 3 Km. Gaarden ligger c. 9 Km. fra Nyborg. Ejer: *Søren Martin Sørensen*, som overtog Gaarden 1. Juni 1914, er født i Fraugde Sogn 26. Juli 1886 og gift med *Emmy Nielsen*, født i Odense 31. Juli 1888.

Matr.-Nr. 4a m. fl. af Korkendrup. Hartkorn 4 Tdr. 5 Skpr. 2 Fdkr. Ejendomsskyld 33,000 Kr. Brandassurance for Bygningerne 20,790 Kr. Areal 41 Tdr. Ld., deraf Ager 37¼, Eng ½, Mose ¾, Skov 1, Have og Gaardsplads 1. Agermarken drives i en 8 Marksdrift: Havre, Helbrak, Vintersæd, Roer, Byg, Blandsæd og



2aars Græs. Jordens Bonitet er i Halvdelen af Arealet god, frugtbar Lermuld, i Resten mere letmuldet. Der holdes 10 Køer, 11 Stkr. Ungkvæg og Kalve og 1 Tyr af rød dansk Race, 3 Heste, 1 Plag og 1 Faar. Sidste Aar solgtes c. 30 Fedesvin.



Kjærhavegaard.

Kjærhavegaard har forhen hørt under Stamhuset Juelsberg. Af Ejere nævnes Hans Pedersen, som efterfulgtes af sin Svigersøn, Laurits Mortensen, der 1911 solgte Gaarden til Christian Larsen, af hvem den nuv. Ejer har købt.

Alle Bygningerne er af Bindingsværk med Straatage, delvis opførte omkring 1860. Elektrisk Lys og Kraft er installeret. — Jorderne strækker sig mod NV. over et jævnt Terræn.

**Lindegaard**, Aunslev Sogn. Postforb. og St.: Nyborg, hvortil c. 6 Km. Ejer: *Hans Peter Hansen*, som overtog Gaarden i 1912, er født i Aunslev 20. Maj 1879 og gift med *Bertha Hansen*, født sammesteds 11. Septbr. 1888.

Matr.-Nr. 3a m. fl. af Rejstrup. Hartkorn 3 Tdr. 3 Fdkr. 2 Alb. Ejendoms-skyld 27,000 Kr. Brandassurance for Bygningerne c. 23,000 Kr. Areal 27 Tdr. Ld.,



Lindegaard.

deraf Ager 26, Have og Gaardsplads 1. Af Agermarken drives 24 Tdr. Ld. i en 8 Marksdrift: Rug, Vinterbyg, Roer, Havre, Kaalroer, 2rd. Byg, 6rd. Byg og 1aars Græs. 2 Tdr. Ld. dyrkes med Lucerne. Jordens Bonitet er god, kraftig Lermuld. Der holdes 10 Køer og 7 Stkr. Ungkvæg og Kalve af rød dansk Race og 3 Heste. Sidste Aar solgtes c. 40 Fedesvin.

Lindegaard var i sin Tid Fæste under Stamhuset Juelsberg. Senere tilhørte den Jørgen Rasmussen, og fra 1905 hans Svigersøn, Dines Pedersen, af hvem den nuv. Ejer har købt.

1912 flyttedes Gaarden efter Brand ud fra Rejstrup By og opførtes af Grundmur med Stentage. Dens Areal var den Gang 54 Tdr. Ld., men samtidig med Udflytningen bortsolgte Halvdelen af Jorderne.

**Bakkely**, Aunslev Sogn. Postforb. og St.: Nyborg, hvortil c. 6 Km. Ejer: *Hans Jørgen Andersen*, som overtog Gaarden i 1906, er født i Gamborg 12. Marts 1875 og gift med *Sara Jensen*, født i Kværndrup Sogn 20. Septbr. 1874.

Matr.-Nr. 5a af Rejstrup. Hartkorn 3 Tdr. 1 Skp. 3 Fdkr. 2¼ Alb. Ejendoms-skyld 30,000 Kr. Brandassurance for Bygningerne 20,200 Kr. Areal 36 Tdr. Ld., deraf Ager 35, Have og Gaardsplads 1. Agermarken drives i en 11 Marksdrift:



Bakkely.

Havre, Vinterbyg, Hvede, Roer, 2rd. Byg, Roer, 2rd. Byg, Rug, Blandsæd og 2aars Græs. Jordens Bonitet er lermuldet. Der holdes 10 Køer og 10 Stkr. Ungkvæg og Kalve af rød dansk Race, 3 Heste og 1 Plag. Sidste Aar solgtes c. 40 Fedesvin.

Bakkely ligger kønt ved Vejen fra Rejstrup mod Ø. ud til Stranden. Den er grundlagt paa Jorden af to sammenkøbte Gaarde, der forud havde været Fæste under Stamhuset Juelsberg.

Hovedb. og de to Avlsb. er af Grundmur med Stentag; Laden er en rummelig Bræddehjælm med Tag af Pandeplader.

**A. M. Nielsens Gaard** i Rejstrup, Aunslev Sogn. Postforb. og St.: Nyborg, hvortil c. 6 Km. Ejer: *Anders Martin Nielsen*, som overtog Gaarden i 1912, er født



A. M. Nielsens Gaard.

i Rynkeby 13. Oktbr. 1870 og gift med *Marie Kirstine Larsen*, født paa Ladegaard 6. Aug. 1873.

Matr.-Nr. 6a af Rejstrup. Hartkorn 4 Tdr. 4 Skpr. 3 Fdkr. 2 Alb. Ejendoms-  
J. C. B. la Cour: Danske Gaarde III. 3. Bd. 15

skyld 30,000 Kr. Brandassurance for Bygningerne c. 19,000 Kr. Areal 38 Tdr. Ld., deraf Ager 36¼, Mose ¼, Have og Gaardsplads 1. Agermarken drives i en 7 Marksdrift: Havre, Vinterbyg, Vintersæd, Roer, Havre, Byg og laars Græs. Jordens Bonitet er god Lermuld. Der holdes 12 Køer, 8 Stkr. Ungkvæg og Kalve og 1 Tyr af rød dansk Race og 4 Heste. Sidste Aar solgtes c. 50 Fedesvin.

Gaarden købtes fri fra Fæste under Stamhuset Juelsberg 1892 af Mads Andersen, af hvem den nuv. Ejer har købt. Bygningerne er opførte 1848 af Bindingsværk med Straatage. Senere er en stor Hjælm bygget ude bag Gaarden. Jorderne strækker sig mod V. over et jævnt og bekvemt Terræn.

**Møllegaard**, Aunslev Sogn. Postforb. og St.: Nyborg, hvortil c. 6 Km. Ejer: *Peter Johannes Petersen*, som overtog Gaarden i 1901, er født paa Ejendommen 13. Jan. 1871 og gift med *Camilla Hansen*, født i Aunslev 26. Maj 1878.

Matr.-Nr. 7a m. fl. af Rejstrup. Hartkorn 4 Tdr. 1 Fdkr. 2½ Alb. Ejendomsskyld 28,000 Kr. Brandassurance for Bygningerne c. 17,000 Kr. Areal 36 Tdr. Ld., deraf Ager 35, Have og Gaardsplads 1. Agermarken drives uden fast Sædskifte,



Møllegaard.

men med en Del Frøavl. Jordens Bonitet er lermuldet. Der holdes 12 Køer, 10 Stkr. Ungkvæg og Kalve og 1 Tyr af rød dansk Race, 3 Heste, 3 Plage og Føl samt 2 Faar. Sidste Aar solgtes c. 35 Fedesvin.

Møllegaard har været Fæste under Stamhuset Juelsberg. Af Fæstere nævnes *Peter Poulsen* og efter ham hans Søn, *Poul Petersen*, der 1874 frikøbte Gaarden. Den nuv. Ejer er Søn af ham.

1884 flyttedes Gaarden fra Byen ud paa sin nuv. Plads, og fra da stammer alle Bygningerne. Hovedb. er af Grundmur med Stentag, Avlsb. af Bindingsværk med Straatage.

**Haveløkkegaard**, Aunslev Sogn. Postforb. og St.: Nyborg, hvortil c. 3 Km. Ejer: *Stamhuset Juelsberg*. Gaarden er siden 15. Aug. 1915 bortforagtet til *Edvard Pedersen*, som er født paa Sjælland 21. Decbr. 1887 og gift med *Marie Olsen*, født i Horsens 20. April 1887.

Matr.-Nr. 11a af Rejstrup. Hartkorn 4 Tdr. 5 Skpr. 1½ Alb. Ejendomsskyld 30,000 Kr. Brandassurance for Bygningerne c. 10,000 Kr. Areal 50 Tdr. Ld., deraf Ager 48¼, Eng ¼, Have og Gaardsplads 1. Agermarken drives i en 7 Marksdrift: Vinterbyg efter Halvbrak, Hvede, Byg, Roer, Havre og 1½ aars Græs. Jordens Bonitet er lermuldet. Der holdes 10 Køer, 5 Stkr. Ungkvæg og Kalve og 1 Tyr af rød dansk Race, 3 Heste og 2 Plage. Sidste Aar solgtes c. 30 Fedesvin.

Haveløkkegaard var tidligere Selveje, men købtes 1915 af Stamhuset Juelsberg. Samtidig overtog *Edvard Pedersen* den i Forpagtning. Bygningerne er af Bindingsværk med Straatage.

**C. Chr. Niensens Gaard** i Rejstrup, Aunslev Sogn. Postforb. og St.: Nyborg, hvortil c. 6 Km. Ejer: *Carl Christian Nielsen*, som overtog Gaarden i 1906, er født

i Kjølstrup Sogn 8. April 1884 og gift med *Dorthea Poulsen*, født paa Ejendommen 28. Maj 1881.

Matr.-Nr. 8a m. fl. af Rejstrup. Hartkorn 4 Tdr. 4 Skpr. 3 Fdkr. 2½ Alb. Ejendomsskyld 29,000 Kr. Brandassurance for Bygningerne c. 18,000 Kr. Areal 37 Tdr. Ld., deraf Ager 35½, Mose ½, Have og Gaardsplads 1. Agermarken drives i en 7 Marksdrift: Havre, ½ Rug ½ Hvede, Vinterbyg, Roer, ½ Byg ½ Havre



C. Chr. Nielsens Gaard.

og 2aars Græs. Jordens Bonitet er god Muld paa Lerunderlag. Der holdes 9 Køer og 10 Stkr. Ungkvæg og Kalve af rød dansk Race, 3 Heste og 1 Plag. Sidste Aar solgtes c. 40 Fedesvin.

Gaarden frikøbtes i 1870erne fra Stamhuset Juelsberg af Martinus Poulsen, den nuv. Ejers Svigerfader, hvis Fader havde haft Gaarden i Fæste.

Jorderne ligger samlede ved Gaarden mod Ø, over et jævnt Terræn. Bygningerne er opførte 1846 af Bindingsværk med Straatage. Lys og Kraft er indlagt fra Aunslev Elektricitetsværk.

**Avernakkegaard**, Aunslev Sogn. Postforb. og St.: Nyborg, hvortil c. 1 Km. Ejer: *Stamhuset Juelsberg*. Gaarden blev i 1901 bortfæstet til *Rasmus Hansen*,



Avernakkegaard.

som er født paa Ejendommen 6. April 1863 og gift med *Ane Danielsen*, født i Vindinge Sogn 13. Juli 1860.

Matr.-Nr. 12b m. fl. af Rejstrup. Hartkorn 5 Tdr. 5 Skpr. Ejendomsskyld

28,000 Kr. Brandassurance for Bygningerne c. 12,000 Kr. Areal 43 Tdr. Ld., deraf Ager 40%, Eng 1¼, Have og Gaardsplads 1. Agermarken drives i en 9 Marksdrift: Havre, Vinterbyg, Helbrak, Vintersæd, Roer, Byg, Havre og 2aars Græs. Jordens Bonitet er god, dog noget letmuldet Jord. Der holdes 10 Køer, 6 Stkr. Ungkvæg og Kalve og 1 Tyr af rød dansk Race, 3 Heste, 2 Plage og 4 Faar. Sidste Aar solgtes c. 20 Fedesvin.

A v e r n a k k e g a a r d er Livsfæste under Stamhuset Juelsberg. I 1850erne efterfulgtes Peder Jørgensen som Fæster i Gaarden af sin Svigersøn, Niels Hansen, den nuv. Fæsters Fader.

Jorderne er let bølgeformede. Alle Bygningerne er af Bindingsværk med Straatage, ældre, men velholdte. En Kornhælm er senere bygget udenfor Gaarden.

**Ellevang**, Bovense Sogn. Postforb. og St.: Ullerslev, hvortil c. 7 Km. Gaarden ligger c. 8 Km. fra Kerteminde. Ejer: *Ole Nielsen*, som overtog Gaarden i 1881, er født paa Ejendommen 14. April 1854 og gift med *Johanne Marie Rasmussen*, født i Bovense Kro 16. Septbr. 1852.

Matr.-Nr. 4a m. fl. af Bovense. Hartkorn 3 Tdr. 4 Skpr. ½ Alb. Ejendoms-skyld 30,000 Kr. Brandassurance for Bygningerne c. 24,000 Kr. Areal 30 Tdr. Ld., deraf Ager 27, Mose og Skov 2, Have og Gaardsplads 1. Agermarken drives i en



Ellevang.

8 Marksdrift: Havre, Staldfoder, Vintersæd, Byg, Roer, Blandsæd og 2aars Græs. Jordens Bonitet er lermuldet. Der holdes 10 Køer, 4 Stkr. Ungkvæg og Kalve og 1 Tyr af rød dansk Race, 3 Heste, 3 Plage og Føl samt 1 Faar. Sidste Aar solgtes c. 20 Fedesvin.

E l l e v a n g hørte oprindeligt under Rørbæk, men frikøbtes af Ole Nielsen, der efterfulgtes af sin Søn, Niels Olsen, den nuv. Ejers Fader.

16 Tdr. Ld. af Jorderne ligger omkring Gaarden; Resten er fraliggende c. ½ Km. mod Ø. Bygningerne er opførte efter Brand 1913 og er helt af Grundmur med Stentage. Elektrisk Lys og Kraft er indlagt.

**Carlsminde**, Bovense Sogn. Postforb. og St.: Ullerslev, hvortil c. 7 Km. Gaarden ligger c. 7 Km. fra Kerteminde. Ejer: *Niels Peder Carlsen*, som overtog Gaarden i 1887, er født paa Ejendommen 27. Maj 1861 og gift med *Rasmine Rasmussen*, født i Bovense 29. Oktbr. 1865.

Matr.-Nr. 4b m. fl. af Bovense. Hartkorn 3 Tdr. 5 Skpr. 1¼ Alb. Ejendoms-skyld 27,500 Kr. Brandassurance for Bygningerne c. 14,000 Kr. Areal 37 Tdr. Ld., deraf Ager 34, Skov 2, Have og Gaardsplads 1. Af Agermarken drives 32 Tdr. Ld. i en 7 Marksdrift: delvis Helbrak, Vintersæd, Byg, Roer, Havre og 2aars Græs. Jordens Bonitet er lermuldet. Der holdes 12 Køer, 8 Stkr. Ungkvæg og Kalve og 1 Tyr af rød dansk Race, 4 Heste, 1 Plag og 2 Faar. Sidste Aar solgtes c. 20 Fedesvin.

Carlsminde har i sin Tid hørt under Rørbæk. Senere tilhørte den Ole Nielsen, og Gaarden var den Gang en Del større end nu. Men O. Nielsen delte den mellem



Carlsminde.

sine Sønner, og Frits Carl Vilhelm Olsen (død 1874), den nuv. Ejers Fader, fik Carlsminde.

Bygningerne er dels af Bindingsværk, dels af Grundmur, opførte 1855. Over Bæltet har man en henrivende Udsigt til Sjælland.

**Andkjærgaard**, Bovense Sogn. Postforb. og St.: Ullerslev, hvortil c. 7½ Km. Gaarden ligger c. 7½ Km. fra Kerteminde. Ejer: *Rasmus Pedersen*, som overtog Gaarden i 1892, er født i Flødstrup Sogn 16. Marts 1864 og gift med *Laurine Marie Andersen*, født sammesteds 24. Juli 1871.

Matr.-Nr. 6a af Bovense. Hartkorn 2 Tdr. 7 Skpr. 3 Fdkr. ¼ Alb. Ejendoms-skyld 28,000 Kr. Brandassurance for Bygningerne c. 16.000 Kr. Areal 40 Tdr. Ld., deraf Ager 39½, Have og Gaardsplads ½. Agermarken drives i en 8 Marksdrift: Havre, delvis benyttet Brak, Vintersæd, Byg, Roer, Blandsæd og 2aars Græs. Jordens Bonitet er lermuldet. Der holdes 10 Køer, 10 Stkr. Ungkvæg og Kalve og 1 Tyr af rød dansk Race og 3 Heste. Sidste Aar solgtes c. 20 Fedesvin.

Andkjærgaard skal være gammelt Selveje. Dens Jorder er samlede S. for Gaarden over et fladt Terræn. Bygningerne er opførte efter Brand 1891 af Grundmur med Skifertag paa Hovedb., Stentage og Straatage paa Avlsb. Elektrisk Lys og Kraft er indlagt.

**L. Chr. Larsens Gaard** i Bovense, Bovense Sogn. Postforb. og St.: Ullerslev, hvortil c. 7 Km. Gaarden ligger c. 9 Km. fra Kerteminde. Ejer: *Lars*



L. Chr. Larsens Gaard.

*Christián Larsen*, som overtog Gaarden i 1886, er født i Skalkendrup 18. Decbr. 1857 og gift med *Marie Frederikke Knudsen*, født i Bovense 17. Juli 1854.

Matr.-Nr. 12a af Bovense. Hartkorn 3 Tdr. 7 Skpr. 1 Fdkr. 1½ Alb. Ejendomsskyld 28,000 Kr. Brandassurance for Bygningerne 16,400 Kr. Areal 35 Tdr. Ld., deraf Ager 27½, Eng 1, Skov 6, Have og Gaardsplads ½. Agermarken drives i en 8 Marksdrift: Havre, benyttet Brak, Rug, Rug, Byg, Havre og 2aars Græs. Jordens Bonitet er lermuldet. Der holdes 9 Køer og 6 Stkr. Ungkvæg og Kalve af rød dansk Race, 4 Heste, 1 Plag og 2 Faar. Sidste Aar solgtes c. 20 Fedesvin.

Gaarden ligger imellem de tre Afdelinger af Jorderne, som hører til den. Tidligere hørte den under Skovsbo. Af Ejere nævnes Anders Jeppesen og efter ham hans Dattersøn, Jens Nielsen, som imidlertid var barnløs, hvorefter han overdrog Gaarden til sin Broder, Knud Nielsen (død 1885), den nuv. Ejers Svigerfader. — Bygningerne er opførte 1842 af Bindingsværk med Straatage.

**Daugaard, Ellested Sogn.** Postforb. og St.: Fjellerup, hvortil c. 10 Minutters Gang. Gaarden ligger c. 15 Km. fra Nyborg. Ejerinde: Enkefru *Karen Kirstine Andersen, f. Nielsen*, som overtog Gaarden i 1910 ved sin Mands, *Rasmus Andersens Død*, er født i Ellested Sogn 20. Septbr. 1856.

Matr.-Nr. 13a af Kullerup. Hartkorn 3 Tdr. 4 Skpr. 3 Fdkr. 2 Alb. Ejendomsskyld 29,000 Kr. Brandassurance for Bygningerne c. 18,000 Kr. Areal 46 Tdr. Ld., deraf Ager 36, Mose 7, Græsningsjord 2, Have og Gaardsplads 1. Agermarken drives i en 9 Marksdrift: Havre, benyttet Brak, Vintersæd, Roer, Byg, Roer, Blandsæd og 2aars Græs. Jordens Bonitet er lermuldet. Der holdes 13 Køer, 12 Stkr. Ungkvæg og Kalve og 1 Tyr af rød dansk Race, 4 Heste og 3 Faar. Sidste Aar solgtes c. 20 Fedesvin.

*D a u g a a r d* blev 1865 fæstet fra Lykkesholm til den nuv. Ejerindes afdøde Mand, der i 1870 frikøbte den. Jorderne er noget bakkede. Bygningerne er opførte 1872 af Grundmur og Bindingsværk med Straatage.

**N. H. Nielsens Gaard** i Flødstrup, Flødstrup Sogn. Postforb. og St.: Ul-lerslev, hvortil c. 3½ Km. Gaarden ligger c. 12 Km. fra Nyborg. Ejer: *Niels Hansen Nielsen*, som overtog Gaarden i 1905, er født paa Ejendommen 16. Septbr. 1873 og gift med *Johanne Jensen*, født i Flødstrup 26. Maj 1874.

Matr.-Nr. 4a m. fl. af Flødstrup. Hartkorn 5 Tdr. 1 Fdkr. 2½ Alb. Ejendomsskyld 29,000 Kr. Brandassurance for Bygningerne 14,600 Kr. Areal 38 Tdr. Ld., deraf Ager 36, Skov 1, Have og Gaardsplads 1. Agermarken drives i en 7 Marks-



• N. H. Nielsens Gaard.

drift: Vintersæd efter Halvbrak, Byg, Roer, Havre og 2½aars Græs. Jordens Bonitet er god Lermuld paa Lerunderlag. Der holdes 13 Køer, 7 Stkr. Ungkvæg og Kalve og 1 Tyr af rød dansk Race, 4 Heste, 2 Plage og 2 Faar. Sidste Aar solgtes c. 20 Fedesvin.

Gaarden skal gennem mange Generationer som Selveje have tilhørt samme Slægt. I sin Tid tilhørte den Hans Jensen og efter ham hans Søn, Niels Hansen, der 1862 afstod den til sin Søn, Hans Nielsen (død 1899), den nuv. Ejers Fader.

Hovedparten af Jorderne ligger Ø. for Gaarden over et jævnt og bekvemt Terræn. Bygningerne er opførte 1847—48 af Bindingsværk med Straatage. Petroleumsmotor er installeret.

**R. Jørgensens Enkes Gaard** i Flødstrup, Flødstrup Sogn. Postforb. og St.: Ullerslev, hvortil c. 3½ Km. Gaarden ligger c. 12 Km. fra Nyborg. Ejerinde: Enkefru *Maren Jørgensen*, f. *Markussen*, som overtog Gaarden i 1913 ved sin Mands, *Rasmus Jørgensens* Død, er født i Sulkendrup 2. Novbr. 1860.

Matr.-Nr. 10a af Flødstrup. Hartkorn 5 Tdr. 2 Skpr. 2 Fdkr. ¼ Alb. Ejendoms-skyld 31,000 Kr. Brandassurance for Bygningerne c. 17,000 Kr. Areal 53½ Td. Ld., deraf Ager 45, Eng 1½, Sø 6, Have og Gaardsplads 1. Agermarken drives i



R. Jørgensens Enkes Gaard

en 7 Marksdrift: Rug efter Halvbrak, Byg, Roer, Havre og 2½aars Græs. Der drives en Del Frøavl. Jordens Bonitet er noget letmuldet. Der holdes 11 Køer, 12 Stkr. Ungkvæg og Kalve og 1 Tyr af rød dansk Race, 4 Heste, 7 Plage og Føl samt 2 Faar. Sidste Aar solgtes c. 35 Fedesvin og c. 70 Maanedsgriise.

Gaarden købtes i 1880erne fri fra Stamhuset Juelsberg af Rasmus Jørgensen, hvis Fader var den sidste Fæster. Ogsaa Bygningerne er opførte i 1880erne med Hovedb. af Grundmur og Avlsb. af Bindingsværk, alt med Rørtage.

Hestebesætningen er af højt præmieret Oldenborgstamme. Søarealet afgiver en Del Rørskær, som giver en ret god Indtægt.

**Aamosegaard**, Flødstrup Sogn. Postforb. og St.: Ullerslev, hvortil c. 7½ Km. Gaarden ligger c. 7½ Km. fra Kerteminde. Ejer: *Hans Jørgen Hansen*, som



Aamosegaard.

overtog Gaarden i 1901, er født i Rynkeby 6. Novbr. 1871 og gift med *Ane Marie Andersen*, født i Kogsbølle 6. Juli 1875.

Matr.-Nr. 1a m. fl. af Mullerup. Hartkorn 3 Tdr. 6 Skpr. 1 Fdkr. 1 Alb. Ejendomsskyld 30,000 Kr. Brandassurance for Bygningerne 21,300 Kr. Areal



40 Tdr. Ld., deraf Ager 31, Eng 5, Skov 3, Have og Gaardsplads 1. Agermarken drives i en 8 Marksdrift: Havre, delvis benyttet Brak, Vintersæd, Byg, Roer, Havre og 2aars Græs. Jordens Bonitet er lermuldet. Der holdes 9 Køer, 9 Stkr. Ungkvæg og Kalve og 1 Tyr af rød dansk Race, 2 Heste, 2 Plage og 2 Faar. Sidste Aar solgtes c. 25 Fedesvin.

A a m o s e g a a r d, der menes at være gammelt Selveje, overtog Hans Hansen 1890 efter sin Fader og solgte den to Aar senere til Hans Jeppe Hansens Enke, som 1901 overdrog Gaarden til sin Søn, den nuv. Ejer.

Bygningerne er opførte 1857; Hovedb. er af Grundmur med Tegtag, Avlsb. af Bindingsværk med Straatage. Jorderne omgiver Gaarden over et jævnt Terræn.

**Lindegaard**, Flødstrup Sogn. Postforb. og St.: Ullerslev, hvortil c. 6 Km. Gaarden ligger c. 15 Km. fra Nyborg. Ejer: *Mads Peder Madsen*, som overtog Gaarden i 1903, er født paa Ejendommen 4. Decbr. 1871 og gift med *Marie Barbara Nielsen*, født i Harmark 15. Marts 1880.

Matr.-Nr. 6a m. fl. af Mullerup. Hartkorn 5 Tdr. 1 Skp. 1 Fdkr. 2½ Alb. Ejendomsskyld 33,500 Kr. Brandassurance for Bygningerne 22,400 Kr. Areal 48 Tdr. Ld., deraf Ager 43½, Eng ½, Skov 3, Have og Gaardsplads 1. Agermarken



Lindegaard.

drives i en 7 Marksdrift: delvis Helbrak, Vintersæd, Byg, Roer, Havre og 2aars Græs. Jordens Bonitet er lermuldet. Der holdes 14 Køer, 10 Stkr. Ungkvæg og Kalve og 1 Tyr af rød dansk Race, 4 Heste, 1 Plag og 1 Faar. Sidste Aar solgtes c. 30 Fedesvin.

L i n d e g a a r d hørte i gammel Tid, hvad man kan se af en Hoverikontrakt fra 1792, under Hovedgaarden Rørbæk. Senere tilhørte den Hans Andersen, som 1867 efterfulgtes af sin Svigersøn, Hans Peder Madsen, den nuv. Ejers Fader.

Bygningerne er opførte 1843 af Bindingsværk med Straatage. Elektrisk Lys og Kraft er indlagt. Kvægbesætningen er af god, præmieret Stamme, og der er i Tidens Løb solgt flere værdifulde Avlsdyr. — Jorderne ligger paa tre forskellige Steder over et fladt og bekvemt Terræn.

**Lundegaard**, Flødstrup Sogn. Postforb. og St.: Ullerslev, hvortil c. 7 Km. Gaarden ligger c. 7 Km. fra Kerteminde. Ejer: *Rasmus Peder Rasmussen*, som overtog Gaarden i 1904, er født i Espe 23. Novbr. 1863 og gift med *Mathilde Andersen*, født paa Ejendommen 19. Oktbr. 1866.

Matr.-Nr. 2a m. fl. af Langved. Hartkorn 3 Tdr. 4 Skpr. 2½ Alb. Ejendomsskyld 32,000 Kr. Brandassurance for Bygningerne c. 20,000 Kr. Areal 47 Tdr. Ld., deraf Ager 40, Eng 4, Krat 2, Have og Gaardsplads 1. Agermarken drives i en 8 Marksdrift: Havre, Helbrak, Vintersæd, Byg, Roer, Blandsæd og 2aars Græs. Jordens Bonitet er lermuldet. Der holdes 10 Køer, 8 Stkr. Ungkvæg og Kalve og 1 Tyr af rød dansk Race, 4 Heste, 2 Plage og 1 Faar. Sidste Aar solgtes c. 20 Fedesvin.

L u n d e g a a r d skal være gammelt Selveje. Bygningerne er opførte i 1860erne, Hovedb. af Grundmur med Tegtag, Avlsb. af Bindingsværk med Straatage. Der er indlagt elektrisk Lys og Kraft.

**A. M. Jensens Gaard** i Langtved, Flødstrup Sogn. Postforb. og St.: Ullerslev, hvortil c. 6 Km. Gaarden ligger c. 7½ Km. fra Kerteminde. Ejer: *Anders Marius Jensen*, som overtog Gaarden i 1885, er født paa Ejendommen 17. Decbr. 1862 og gift med *Ane Kirstine Rasmussen*, født i Kissendrup 11. April 1863.

Matr.-Nr. 5a m. fl. af Langtved. Hartkorn 5 Tdr. 4 Skpr. 3 Fdkr. 2¼ Alb. Ejendomsskyld 33,500 Kr. Brandassurance for Bygningerne 20,100 Kr. Areal 48 Tdr. Ld., deraf Ager 43, Skov, delvis Krat 4, Have og Gaardsplads 1. Agermarken drives i en 7 Marksdrift: delvis Helbrak, Vintersæd, Byg, Roer, Havre og 2aars Græs. Jordens Bonitet er lermuldet. Der holdes 13 Køer, 8 Stkr. Ungkvæg og Kalve og 1 Tyr af rød dansk Race, 4 Heste, 3 Plage og Føl samt 1 Faar. Sidste Aar solgtes c. 20 Fedesvin og c. 30 Maanedsgrise.

Gaarden købtes 1826 fri fra Fæste under Rørbæk for 1600 Rbd. Den Gang var Arealet 30 Tdr. Ld. større end nu. De fleste af Bygningerne stammer fra 1840erne, den grundmurede, paptækkede Svinestald er dog først opført 1898. Elektrisk Lys og Kraft er indlagt.

**Stærbogaard**, Flødstrup Sogn. Postforb. og St.: Ullerslev, hvortil c. 7 Km. Gaarden ligger c. 8 Km. fra Kerteminde. Ejer: *Poul Hansen*, som overtog Gaarden i 1897, er født paa Ejendommen 28. Marts 1871 og gift med *Maren Christine Hansen*, født i Ullerslev 1. Maj 1874.

Matr.-Nr. 2a af Kissendrup. Hartkorn 3 Tdr. 5 Skpr 3 Fdkr. 2¼ Alb. Ejendomsskyld 30,000 Kr. Brandassurance for Bygningerne 18,200 Kr. Areal 37 Tdr. Ld., deraf Ager 34, Skov 2¼, Have og Gaardsplads ¾. Agermarken drives i en 7 Marksdrift: 6rd. Byg, Vintersæd, Havre, Roer, Byg og 2aars Græs. Jordens Bonitet er stærk Lermuld. Der holdes 12 Køer, 13 Stkr. Ungkvæg og Kalve og 2 Tyre af rød dansk Race, 3 Heste og 1 Faar. Sidste Aar solgtes c. 100 Fedesvin.

Stærbogaard hørte oprindeligt under Rørbæk. 24 Tdr. Ld. af Jorderne ligger ved Gaarden, Resten i mindre Afstand mod NØ. Bygningerne er opførte 1906 dels af Grundmur, dels af Bindingsværk. Elektrisk Lys og Kraft er indlagt.

**Glambækggaard**, Flødstrup Sogn. Postforb. og St.: Ullerslev, hvortil c. 6 Km. Gaarden ligger c. 8 Km. fra Kerteminde. Ejer: *Hans Chr. Hansen*. Gaarden er siden 1912 bortforpagtet til Ejerens Søn, *Johannes Hansen*, som er født paa Ejendommen 15. Marts 1884 og gift med *Agnes Schøn*, født i Gjelstrup ved Nibe 1. Juni 1892.



Glambækggaard.

Matr.-Nr. 7a m. fl. af Kissendrup. Hartkorn 4 Tdr. 3 Fdkr. 2¼ Alb. Ejendomsskyld 28,000 Kr. Brandassurance for Bygningerne c. 16,000 Kr. Areal 42 Tdr. Ld., deraf Ager 40, Skov 1, Have og Gaardsplads 1. Agermarken drives i en 8 Marksdrift: Havre, Hvede, Byg, Blandsæd, Roer, Byg og 2aars Græs. Jordens Bonitet er lermuldet. Der holdes 13 Køer og 11 Stkr. Ungkvæg og Kalve af rød dansk Race, 4 Heste og 1 Plag. Sidste Aar solgtes c. 25 Fedesvin.

Glambækggaard skal være gammelt Selveje. Den nuv. Ejer overtog den 1881.

Bygningerne er opførte 1880 af Grundmur med Straatage. De faste Maskiner drives ved Petroleumsmotor. — Jorderne ligger samlede omkring Gaarden over et fladt Terræn; 7 Tdr. Ld. er dog fraliggende c. 1 Km. mod N.

**Nygaard**, Ullerslev Sogn. Postforb. og St.: Ullerslev, hvortil c. 1 Km. Gaarden ligger c. 10 Km. fra Nyborg. Ejer: *Knud Hansen*, som overtog Gaarden i 1902, er født i Aunslev 10. Novbr. 1872 og gift med *Andrea Kirstine Andersen*, født i Rønninge 30. Juni 1877.

Matr.-Nr. 4a m. fl. af Ullerslev. Hartkorn 4 Tdr. 2 Skpr. 3 Fdkr. 1 Alb. Ejendomsskyld 33,500 Kr. Brandassurance for Bygningerne 21,800 Kr. Areal 40 Tdr. Ld., deraf Ager 32½, Eng 4, Mose 1, Skov 1½, Have og Gaardsplads 1. Agermarken drives i en 8 Marksdrift: Rug efter Halvbrak, Roer, Blandsæd, Roer, Havre og 2½aars Græs. Jordens Bonitet er let lermuldet. Der holdes 10 Køer og 7 Stkr. Ungkvæg og Kalve af rød dansk Race, 3 Heste, 2 Plage og 2 Faar. Sidste Aar solgtes c. 10 Fedesvin og c. 120 Maanedsgrise.

Nygaard skal være gammelt Selveje. Agermarken ligger mod S. og N. paa begge Sider af Odense-Nyborg Landevej. Bygningerne bestaar af Hovedb. og en meget stor Avlsb., 39 M. lang og 17 M. dyb med høj, muret Trimpel; de er begge opførte 1907. Elektricitet er indlagt.

**Strømgaarden**, Ullerslev Sogn. Postforb. og St.: Ullerslev, hvortil c. 2 Km. Gaarden ligger c. 11 Km. fra Nyborg. Ejer: *Peder Hansen*, som overtog Gaarden i 1879, er født paa Ejendommen 29. Juni 1846 og gift med *Maren Sørensen*, født i Ullerslev 20. Juli 1859.

Matr.-Nr. 18a m. fl. af Ullerslev. Hartkorn 3 Tdr. 7 Skpr. 3 Fdkr. 2¼ Alb. Ejendomsskyld 28,000 Kr. Brandassurance for Bygningerne 17,500 Kr. Areal 35 Tdr. Ld., deraf Ager 27, Mose 1, Krat 2, Græsningsjord 4, Have og Gaardsplads 1. Agermarken drives i en 7 Marksdrift: benyttet Brak, Vintersæd, Byg, Roer, Havre og 2aars Græs. Jordens Bonitet er dels ler-, dels letmuldet. Der holdes 9 Køer og 9 Stkr. Ungkvæg og Kalve af rød dansk Race, 3 Heste, 2 Plage og 2 Faar. Sidste Aar solgtes c. 15 Fedesvin.

Strømgaarden var tidligere Fæste under Ulriksholm. Dens Jorder en noget bakkede, men i fortrinlig Stil og Drift. Hovedb. og den n. Længe er opført 1857 af Bindingsværk, de andre Avlsb. 1879 og 1900 af Grundmur; alle Bygningerne bærer Straatage. Elektricitet er indlagt.

**R. M. Mortensens Gaard** i Ullerslev, Ullerslev Sogn. Postforb. og St.: Ullerslev, hvortil c. 1 Km. Tlf. 34 over Ullerslev Central. Gaarden ligger c. 10 Km. fra Nyborg. Ejer: *Rasmus Martin Mortensen*, som overtog Gaarden i 1901, er født paa Ejendommen 4. Juni 1869 og gift med *Gertrud Poulsen*, født i Birkende 3. Maj 1878.

Matr.-Nr. 19a m. fl. af Ullerslev. Hartkorn 4 Tdr. 5 Skpr. 1 Fdkr. ¼ Alb. Ejendomsskyld 34,000 Kr. Brandassurance for Bygningerne c. 20,000 Kr. Areal 40 Tdr. Ld., deraf Ager 35, Eng og Mose 2½, Krat 1½, Have og Gaardsplads 1. Agermarken drives i en 6 Marksdrift: ½ Havre ½ Roer, Kartofler og Staldfoder efter Halvbrak, Roer, Byg, Havre og 1½aars Græs. Jordens Bonitet er letmuldet. Der holdes 12 Køer, 12 Stkr. Ungkvæg og Kalve og 1 Tyr af rød dansk Race, 4 Heste, 1 Plag og 1 Faar. Sidste Aar solgtes c. 30 Fedesvin.

Gaarden, der skal være gammelt Selveje, er opført i 1880erne af Grundmur med Skifertag paa Hovedb. og Straatage paa Avlsb. Elektrisk Lys og Kraft er indlagt. Jorderne, som er noget bølgeformede, ligger paa flere Steder rundt om Gaarden.

**Saxgaard**, Ullerslev Sogn. Postforb. og St.: Langeskov, hvortil c. 2½ Km. Gaarden ligger c. 12 Km. fra Nyborg. Ejer: *Anders Hansen*, som overtog Gaarden i 1914, er født i Fraugde 12. Maj 1884 og gift med *Gertrud Jeppesen*, født i Gislev 23. Novbr. 1884.

Matr.-Nr. 24a m. fl. af Ullerslev. Hartkorn 4 Tdr. 1 Skp. 3 Fdkr. ½ Alb. Ejendomsskyld 50,000 Kr. Brandassurance for Bygningerne 20,300 Kr. Areal

58 Tdr. Ld., deraf Ager 47, Mose 8, Krat 2, Have og Gaardsplads 1. Agermarken drives i en 7 Marksdrift: Rug efter Halvbrak, Byg, Roer, Blandsæd og 2½ aars Græs. Jordens Bonitet er dels ler-, dels letmuldet. Der holdes 10 Køer, 14 Stkr. Ungkvæg og Kalve og 1 Tyr af rød dansk Race, 4 Heste, 2 Plage og 1 Faar. Sidste Aar solgtes c. 20 Fedesvin.

Saxgaard oprettedes 1914 af den nuv. Ejer paa Jorder, som købtes fra Lange-skovgaard. Bygningerne bestaar af Hovedb. og en 34 M. lang og 16 M. dyb Avlsb. med høj, muret Trimpel og brandfri Lofter i Staldene. Begge Bygninger er af Grundmur, Hovedb. med Stentag, Avlsb. med Tage af Bølgeblik.

**Enggaard**, Ullerslev Sogn. Postforb. og St.: Ullerslev, hvortil c. 1 Km. Gaarden ligger c. 10 Km. fra Nyborg. Ejer: *Hans Mourits Hansen*, som overtog Gaarden i 1912, er født paa Lillevang 19. Decbr. 1881 og gift med *Marie Andersens*, født i Etterup 26. Juni 1890.

Matr.-Nr. 30a m. fl. af Ullerslev. Hartkorn 6 Tdr. 4 Skpr. 3 Fdkr. ½ Alb. Ejendomsskyld 29.500 Kr. Brandassurance for Bygningerne c. 14.000 Kr. Areal 60 Tdr. Ld., deraf Ager 50, Overrislingseng 6, Mose 2, Krat 1, Have og Gaardsplads 1. Af Agermarken drives 40 Tdr. Ld. i en 7 Marksdrift: benyttet Brak, Vintersæd, Byg, Roer, Havre og 2aars Græs, og 10 Tdr. Ld. dyrkes skiftevis med Kartofler og Blandsæd. Jordens Bonitet er i den store Drift lermuldet, i den mindre Drift sandmuldet. Der holdes 12 Køer, 12 Stkr. Ungkvæg og Kalve og 1 Tyr af rød dansk Race, 4 Heste, 2 Plage og 2 Faar. Sidste Aar solgtes c. 25 Fedesvin.

Enggaard hørte oprindeligt under Stamhuset Juelsberg. Den ligger i det nv. Hjørne af sine jævne Marker. Bygningerne er af Bindingsværk med Straatage. Elektrisk Lys og Kraft er indlagt. — Tidligere var Gaarden c. 200 Tdr. Ld. stor, men den blev af en Ejer delt mellem hans to Sønner.

**Højbogaard**, Ullerslev Sogn. Postforb. og St.: Ullerslev, hvortil c. 2 Km. Gaarden ligger c. 7 Km. fra Nyborg. Ejer: *Niels Peter Nielsen*, som overtog Gaarden i 1905, er født i Ullerslev 19. Marts 1880 og gift med *Ingeborg Rasmussen*, født sammesteds 9. Juni 1881.

Matr.-Nr. 28a m. fl. af Ullerslev. Hartkorn 2 Tdr. 7 Skpr. 2 Fdkr. 1 Alb. Ejendomsskyld 28.000 Kr. Brandassurance for Bygningerne c. 21.000 Kr. Areal 26 Tdr. Ld., deraf Ager 24, Mose 1, Have og Gaardsplads 1. Agermarken drives i en 7 Marksdrift uden fast Sædskitte. Jordens Bonitet er letmuldet. Der holdes 8 Køer og 5 Stkr. Ungkvæg og Kalve af rød dansk Race, 2 Heste og 1 Plag. Sidste Aar solgtes c. 225 Maanedsgriese.

Højbogaard oprettedes 1905 paa Jorder, der udskiltes fra Ejerens Fædrenegaard, og hvortil lagdes en Parcel, som blev tilkøbt fra Ullerslevgaard. Jorderne er noget bakkede. Alle Bygningerne er af Grundmur med Skifertag paa Hovedb., muret Trimpel med Paptage paa Avlsb.

**Kornevang**, Frørup Sogn. Postforb. og St.: Slude, hvortil c. 2 Km. Gaarden ligger c. 11 Km. fra Nyborg. Ejer: *Anders Hansen*, som overtog Gaarden i 1876, er født i Svindinge Sogn 21. Oktbr. 1855 og gift med *Kirsten Rasmussen*, født i Hesselager Sogn 3. Juni 1858.

Matr.-Nr. 19a m. fl. af Frørup. Hartkorn 3 Tdr. 4 Skpr. ¾ Alb. Ejendomsskyld 30.000 Kr. Brandassurance for Bygningerne c. 23.000 Kr. Areal 33½ Td. Ld., deraf Ager 32, Krat ½, Have og Gaardsplads 1. Agermarken drives i en 8 Marksdrift: Havre, Roer, Byg, Hvede, Roer, Blandsæd og 2aars Græs. Jordens Bonitet er lermuldet. Der holdes 10 Køer, 10 Stkr. Ungkvæg og Kalve og 1 Tyr af rød dansk Race, 5 Heste, 1 Plag og 3 Faar. Sidste Aar solgtes c. 60 Fedesvin.

Kornevang har oprindeligt hørt under Baroniet Thorseng. Den ligger kønt umiddelbart V. for Herregaarden Frederikshøj, omgivet af sine jævne Jorder. Alle Bygningerne er opførte 1889 af Grundmur, og den ene Avlsb., der rummer Ko- og Hestestald, en 60 M. lang og 18 M. dyb med høj Trimpel.

**Ringergaarden**, Frørup Sogn. Postforb. og St.: Slude, hvortil c. 2 Km. Gaarden ligger c. 11 Km. fra Nyborg. Ejer: *Rasmus Christensen*, som overtog Gaarden i 1910, er født paa Ejendommen 9. Juni 1882 og gift med *Jutta Dorthea Nielsen Torp*, født i Salling 25. April 1887.

Matr.-Nr. 22a m. fl. af Frørup. Hartkorn 6 Tdr. 6 Skpr. 3 Fdkr.  $\frac{1}{2}$  Alb. Ejendomsskyld 34,000 Kr. Brandassurance for Bygningerne 21,075 Kr. Areal 49 $\frac{1}{2}$  Td. Ld., deraf Ager 48 $\frac{1}{2}$ , Have og Gaardsplads 1. Agermarken drives i en

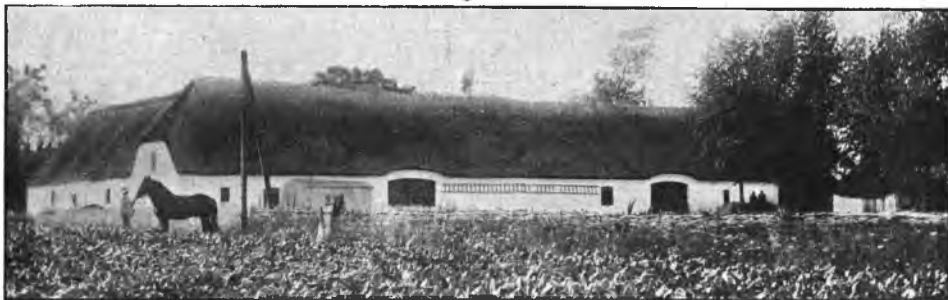

Ringergaarden.

9 Marksdrift: Havre, benyttet Brak, Vintersæd, Byg, Roer, Blandsæd og 3aars Græs. Jordens Bonitet er lermuldet. Der holdes 14 Køer, 16 Stkr. Ungkvæg og Kalve og 2 Tyre af rød dansk og jysk sortbroget Race, 5 Heste, 4 Plage og Føl samt 3 Faar. Sidste Aar solgtes c. 10 Fedesvin og c. 20 Maanedsgrise.

Ringergaarden var i sin Tid Fæste under Baroniet Thorseng. Den sidste Fæster var Christen Christensen, hvis Enke omkring 1870 frikøbte Gaarden og kort efter overdrog den til sin Søn, Hans Niels Christensen Ringer (død 1909), den nuv. Ejers Fader. Bygningerne er opførte 1875 af Grundmur med Straatage, idet den udflyttedes fra Byen til sin nuv. Plads. Haven er stor og smuk. De faste Maskiner drives ved Petroleumsmotor. Hestebesætningen er af jysk Race og tæller flere præmierede Avlsdyr.

**Højbjerggaard**, Frørup Sogn. Postforb. og St.: Frørup, hvortil c.  $\frac{1}{2}$  Km. Gaarden ligger c. 11 Km. fra Nyborg. Ejer: *Theodor Ringer*, som overtog Gaarden i 1915, er født i Frørup 27. Juli 1880 og gift med *Ida Marie Mortensen*, født i Nykirke i Jylland 30. Marts 1887.

Matr.-Nr. 32 af Frørup. Hartkorn 10 Tdr. 4 Skpr. Ejendomsskyld 50,000 Kr. Brandassurance for Bygningerne c. 28,000 Kr. Areal 69 Tdr. Ld., deraf Ager 68, Have og Gaardsplads 1. Agermarken drives i en 9 Marksdrift: Havre, benyttet Brak, Vintersæd, Byg, Roer, Blandsæd og 3aars Græs. Jordens Bonitet er lermuldet. Der holdes 25 Køer, 15 Stkr. Ungkvæg og Kalve og 2 Tyre af rød dansk og jysk sortbroget Race, 5 Heste, 4 Plage og Føl samt 8 Faar. Sidste Aar solgtes c. 30 Fedesvin og c. 100 Maanedsgrise.

Højbjerggaard frikøbtes 1915 fra Baroniet Holckenhavn af den nuv. Ejer, der samtidig lagde sin Fædrenegaard, Matr.-Nr. 31a ind under den, som hans Broder, Rasmus Christensen Ringer, havde ejet som Arvefæste.

Gaarden ligger meget smukt tæt NØ. for Frørup med vid Udsigt over Havet til Sjællands Kyst. Jorderne strækker sig navnlig mod NØ. Hovedb. og Staldængen er af Grundmur, de andre Avlsb. af Bindingsværk, alle med Straatage og opførte omkring 1880.

**A. C. Hansens Gaard** i Frørup, Frørup Sogn. Postforb. og St.: Frørup, hvortil c. 1 Km. Gaarden ligger c. 10 Km. fra Nyborg. Ejer: *Anders Chr. Hansen*, som overtog Gaarden i 1907, er født paa Ejendommen 10. Jan. 1876 og gift med *Kirsten Lunding*, født i Frørup Sogn 2. Maj 1878.

Matr.-Nr. 33a m. fl. af Frørup. Hartkorn 6 Tdr. 6 Skpr. 3 Fdkr.  $1\frac{1}{4}$  Alb. Ejendomsskyld 31,000 Kr. Brandassurance for Bygningerne c. 20,000 Kr. Areal 48 Tdr. Ld., deraf Ager 47, Have og Gaardsplads 1. Agermarken drives i en

9 Marksdrift: Havre, benyttet Brak, Vintersæd, Byg, Roer, Blandsæd og 3aars Græs. Jordens Bonitet er god, frugtbar Lermuld. Der holdes 14 Køer, 13 Stkr. Ungkvæg og Kalve og 3 Tyre af rød dansk Race, 4 Heste, 4 Plage og Føl samt 4 Faar. Sidste Aar solgtes c. 20 Fedesvin.



A. C. Hansens Gaard.

Gaarden blev 1879 købt fri fra Fæste under Stamhuset Moltkenborg af Rasmus Hansen, hvis Fader, Hans Rasmussen, havde været den sidste Fæster. 1907 overdrog R. Hansen Gaarden til sin Søn, den nuv. Ejer.

Jorderne strækker sig mod Ø. over et noget kuperet Terræn. Hovedb. og den v. Længe er opførte 1885 af Grundmur, de andre Avlsb. er opførte 1842 og 1883 af Bindingsværk. Petroleumsmotor er installeret.

**Lergaard**, Frørup Sogn. Postforb. og St.: Frørup, hvortil c. 2 Minutters Gang. Gaarden ligger c. 10 Km. fra Nyborg. Ejer: *Jens Pedersen Johns*, som overtog Gaarden i 1883, er født i Øksendrup 25. Febr. 1857 og gift med *Ane Marie Hansen*, født i Maare 27. Septbr. 1863.



Lergaard.

Matr.-Nr. 34a af Frørup. Hartkorn 6 Tdr. 2 Skpr. 3 Fdkr. 1¼ Alb. Ejendoms-skyld 34,000 Kr. Brandassurance for Bygningerne c. 19,000 Kr. Areal 47 Tdr. Ld., deraf Ager 46, Have og Gaardsplads 1. Agermarken drives i en 7 Marksdrift: Havre, benyttet Brak, Vintersæd, Roer, Byg og 2aars Græs. Jordens Bonitet er god, kraftig Lermuld. Der holdes 13 Køer, 12 Stkr. Ungkvæg og Kalve og 1 Tyr af rød dansk Race, 4 Heste, 4 Plage og Føl samt 2 Faar. Sidste Aar solgtes c. 20 Fedesvin.

Lergaard var tidligere Fæste under Stamhuset Moltkenborg, men frikøbtes 1883, da han overtog Gaarden efter den sidste Fæster, Rasmus Hans Rasmussen. — Jorderne er noget kuperede. Hovedb. er opført i 1850erne af Grundmur. Af samme Materiale er ogsaa den store s. Længe, der er opført 1899 og rummer baade Laden og Kostalden. De andre Avlsb. er af Bindingsværk, opførte samtidig med Hovedb. Alle Bygningerne har Straatage. — Blandt Gaardens Heste findes flere præmierede Avlsdyr af jysk Race.

**N. Olsens Gaard** i Frørup, Frørup Sogn. Postforb. og St.: Frørup, hvortil c. 10 Minutters Gang. Gaarden ligger c. 10 Km. fra Nyborg. Ejer: *Niels Olsen*, som overtog Gaarden i 1883, er født paa Ejendommen 9. Oktbr. 1848 og gift med *Ane Rasmussen*, født i Taarup 1. Febr. 1858.

Matr.-Nr. 35a af Frørup. Hartkorn 6 Tdr. 1 Skp. Ejendomsskyld 32,000 Kr. Brandassurance for Bygningerne 14,954 Kr. Areal 42 Tdr. Ld., deraf Ager 41,



N. Olsens Gaard.

Have og Gaardsplads 1. Agermarken drives i en 6 Marksdrift: delvis Helbrak, Rug, Byg,  $\frac{2}{3}$  Havre  $\frac{1}{3}$  Ærter og 2aars Græs. Jordens Bonitet er god, stærk Lermuld. Der holdes 8 Køer, 8 Stkr. Ungkvæg og Kalve og 1 Tyr af rød dansk Race, 4 Heste, 2 Plage og 4 Faar. Sidste Aar solgtes c. 10 Fedesvin.

Gaarden har den nuv. Ejer frikøbt fra Stamhuset Moltkenborg samtidig med, at han afløste sin Fader, der havde haft den i Fæste siden 1838. — Tre af Avlsb. er opførte 1836 af Bindingsværk, Hovedb. og nogle senere byggede Stalde og Huse er af Grundmur, alt tækket med Straa.

**Hulbækggaard**, Frørup Sogn. Postforb. og St. Frørup, hvortil c. 5 Minutters Gang. Gaarden ligger c. 10 Km. fra Nyborg. Ejer: *Hans Hansen Kromann*, som



Hulbækggaard.

overtog Gaarden i 1883, er født paa Ejendommen 19. Jan. 1850 og gift med *Cecilie Klausen*, født i Frørup 9. Septbr. 1856.

Matr.-Nr. 36a af Frørup. Hartkorn 7 Tdr. 1 Skp. 1 Fdkr.  $2\frac{1}{4}$  Alb. Ejendomsskyld 34,000 Kr. Brandassurance for Bygningerne 14,200 Kr. Areal  $55\frac{7}{8}$  Td. Ld.,

deraf Ager 52, Gran og Smaaskov 3, Have og Gaardsplads  $\frac{7}{8}$ . Agermarken drives i en 7 Marksdrift: Havre, benyttet Brak, Vintersæd, Roer, Byg og 2aars Græs. Jordens Bonitet er god Lermuld paa Lerunderlag. Der holdes 15 Køer, 9 Stkr. Ungkvæg og Kalve og 1 Tyr af rød dansk Race, 4 Heste, 2 Plage og 3 Faar. Sidste Aar solgtes c. 35 Fedesvin.

Hulbækgård var forudm Fæste under Stamhuset Moltkenborg. Af Fæstere nævnes Hans Kromann, som 1816 udflyttede Gaarden fra Byen. 1855 efterfulgtes han af sin Søn, der og saa hed Hans Kromann, men som døde allerede 1857, hvorefter hans Enke 1883 overdrog Fæstet til sin Søn; den nuv. Ejer, som samtidig frikøbte Gaarden.

Bygningerne er alle af Bindingsværk med Straatage, for Størsteparten opførte 1816, Staldlængen dog først 1856. — I Hestebesætningen, som er af jysk Race, findes flere højt præmierede Avlsdyr.

**Enghavegaard**, Frørup Sogn. Postforb. og St.: Frørup, hvortil c. 1 Km. Gaarden ligger c. 11 Km. fra Nyborg. Ejer: *Christian Rask*, som overtog Gaarden i 1914, er født paa Langeland 29. Aug. 1876 og gift med *Laura Nielsen*, født paa Ejendommen 9. Febr. 1881.

Matr.-Nr. 38a af Frørup. Hartkorn 6 Tdr. 2 Fdkr.  $\frac{1}{4}$  Alb. Ejendomsskyld 28,000 Kr. Brandassurance for Bygningerne c. 14,000 Kr. Areal 45 Tdr. Ld., deraf



Enghavegaard.

Ager 42, Eng 2, Have og Gaardsplads 1. Agermarken drives i en 7 Marksdrift: Havre, benyttet Brak, Vintersæd, Roer, Byg og 2aars Græs. Jordens Bonitet er god Lermuld. Der holdes 8 Køer, 11 Stkr. Ungkvæg og Kalve og 1 Tyr af rød dansk Race, 4 Heste, 1 Plag og 2 Faar. Sidste Aar solgtes c. 35 Fedesvin.

Enghavegaard købte den nuv. Ejer fri fra Fæste under Stamhuset Moltkenborg, da han 1914 overtog Gaarden, som hans Svigerfader, Lars Nielsen, havde haft i Fæste efter sin Fader, Niels Larsen. — Bygningerne er opførte 1845 af Bindingsværk med Straatage. De faste Maskiner drives ved Petroleumsmotor.

**Karensminde**, Frørup Sogn. Postforb. og St.: Frørup, hvortil c. 1 Km. Gaarden ligger c. 10 Km. fra Nyborg. Ejer: *Christen Dong*, som overtog Gaarden i 1908, er født i Gislev Sogn 4. Jan. 1859 og gift med *Andrea Bolette Pedersen*, født i Ringe Sogn 23. April 1862.

Matr.-Nr. 41a af Frørup. Hartkorn 5 Tdr. 1 Alb. Ejendomsskyld 30,000 Kr. Brandassurance for Bygningerne c. 23,000 Kr. Areal 47 Tdr. Ld., deraf Ager  $44\frac{1}{2}$ , Mose og Skov  $1\frac{1}{2}$ , Have og Gaardsplads 1. Agermarken drives i en 9 Marksdrift: Havre, delvis benyttet Brak, Vintersæd, Byg, Roer, Blandsæd og 3aars Græs. Jordens Bonitet er god Lermuld. Der holdes 9 Køer, 10 Stkr. Ungkvæg og Kalve og 2 Tyre af rød dansk Race, 4 Heste, 5 Plage og Føl samt 6 Faar. Sidste Aar solgtes c. 20 Fedesvin.



Karensminde frikøbtes fra Stamhuset Moltkenborg 1908, da den nuv. Ejer overtog Gaarden. Den sidste Fæster var Hans Andreasen og efter ham hans Enke. —



Karensminde.

Alle Bygningerne er opførte efter Brand 1908 af Grundmur med Stentage. De faste Maskiner drives ved Petroleumsmotor. — Jorderne er noget bølgeformede, men ligger godt samlede omkring Gaarden.

**R. Hansens Gaard** i Frørup, Frørup Sogn. Postforb. og St.: Frørup, hvortil c. 1 Km. Gaarden ligger c. 10 Km. fra Nyborg. Ejer: *Rasmus Hansen*, som overtog Gaarden i 1915, er født i Hesselager Sogn 31. Aug. 1881 og gift med *Rasmine Sten*, født i Taarup 11. Aug. 1888.

Matr.-Nr. 42 af Frørup. Hartkorn 6 Tdr. 1 Skp. 2 Alb. Ejendomsskyld 28,000 Kr. Brandassurance for Bygningerne c. 12,000 Kr. Areal 51 Tdr. Ld., deraf Ager 47, Eng 3, Have og Gaardsplads 1. Agermarken drives i en 9 Marksdrift: Havre, benyttet Brak, Vintersæd, Roer, Byg, Blandsæd og 3aars Græs. Jordens Bonitet er god Lermuld. Der holdes 13 Køer, 11 Stkr. Ungkvæg og Kalve og 5 Tyre af rød dansk Race, 4 Heste, 6 Plage og Føl samt 5 Faar. Sidste Aar solgtes c. 20 Fedesvin.

Gaarden var tidligere Fæste under Stamhuset Moltkenborg. Den sidste Fæster var Hans Frederiksen, og 1915, da den nuv. Ejer overtog Ejendommen, købte han tillige til Frihed. Jorderne strækker sig mod N. Bygningerne er hovedsagelig ældre Bindingsværkshuse med Straatage.

**Lundegaard**, Frørup Sogn. Postforb. og St.: Frørup, hvortil c. 2 Km. Gaarden ligger c. 11 Km. fra Nyborg. Ejer: *Anders Jørgensen Eilsøe*, som overtog Gaarden i 1912, er født i Vester Hæsing 27. Aug. 1855 og gift med *Mette Marie Hansen*, født i Over Holluf 13. April 1872.

Matr.-Nr. 46a af Frørup. Hartkorn 5 Tdr. 3 Skpr. 3 Fdkr. 2½ Alb. Ejendomsskyld 28,000 Kr. Brandassurance for Bygningerne 16,800 Kr. Areal 48 Tdr. Ld., deraf Ager 44, Eng 3, Have og Gaardsplads 1. Agermarken drives i en 8 Marksdrift: Havre, Helbrak, Vintersæd, Roer, Byg, Blandsæd og 2aars Græs. Jordens Bonitet er lermuld. Der holdes 8 Køer, 12 Stkr. Ungkvæg og Kalve og 1 Tyr af rød dansk Race, 3 Heste, 1 Plag og 4 Faar. Sidste Aar solgtes c. 15 Fedesvin og c. 20 Maanedsgriise.

Lundegaard var i sin Tid Fæste under Ørbækklunde, men købtes 1912 til Frihed af den nuv. Ejer. Den sidste Fæster var Knud Rasmussen Lunde. — Bygningerne er opførte 1846, Hovedb. af Grundmur, Avlsb. af Bindingsværk, alle med Straatage. — Jordernes Overflade er noget kuperet.

**H. R. Dyhrs Enkes Gaard** i Taarup, Frørup Sogn. Postforb. og St.: Frørup, hvortil c. 2 Km. Gaarden ligger c. 11 Km. fra Nyborg. Ejer: *Baroniet Holckenhavn*. Gaarden er siden 1911 bortfæstet til Enkefru *Maren Dyhr*, f. *Olsen*, som er født i Taarup 1. Septbr. 1860.

Matr.-Nr. 5a m. fl. af Taarup. Hartkorn 5 Tdr. 5 Skpr. 1 Fdkr. 2¼ Alb. Ejendomsskyld 31,000 Kr. Brandassurance for Bygningerne c. 18,000 Kr. Areal 58¼ Td. Ld., deraf Ager 51½, Eng og Mose 1, Krat 5, Have og Gaardsplads 1¼. Agermarken drives uden fast Sædskiye, for en Del med Frøavl. Jordens Bonitet er lermuldet. Der holdes 7 Køer og 14 Stkr. Ungkvæg og Kalve af rød dansk Race, 5 Heste og 3 Plage og Føl. Sidste Aar solgtes c. 40 Fedesvin.

Gaarden er Livsfæste under Baroniet Holckenhavn og er helt af Grundmur med Straatage, opført i 1870erne. 23 Tdr. Ld. af de noget kuperede Jorder ligger ved Gaarden, Resten er fraliggende mod V.

**Bakkegaard**, Frørup Sogn. Postforb. og St.: Slude, hvortil c. ½ Km. Gaarden ligger c. 7½ Km. fra Nyborg. Ejer: *Christian Dinesen*, som overtog Gaarden i 1880, er født i Vindinge Sogn 20. Juli 1849 og gift med *Karen Larsen Langæble*, født i Langæble 8. Aug. 1854.

Matr. Nr. 6a m. fl. af Taarup. Hartkorn 4 Tdr. 7 Skpr. 1 Fdkr. 1¼ Alb. Ejendomsskyld 31,000 Kr. Brandassurance for Bygningerne c. 20,000 Kr. Areal 48¼ Td. Ld., deraf Ager 46¼, Mose 1, Have og Gaardsplads 1. Agermarken drives uden fast Sædskiye, for en Del med Frøavl. Jordens Bonitet er lermuldet. Der holdes 8 Køer, 4 Stkr. Ungkvæg og Kalve og 1 Tyr af rød dansk Race, 5 Heste og 2 Plage. Sidste Aar solgtes c. 70 Fedesvin.

Bakkegaard var tidligere Fæste under Baroniet Holckenhavn, men købtes 1880 til Frihed af den nuv. Ejer. Jorderne ligger samlede omkring Gaarden over et højt, men dog jævnt Terræn. Bygningerne er opførte 1880 af Grundmur med Straatage.

I Gaardens Mose har man flere Gange fundet Stenvaaben fra Oldtiden og Gevirer af de her i Landet forlængst uddøde Elsdyr.

**Pedersminde**, Frørup Sogn. Postforb. og St.: Frørup, hvortil c. 3 Km. Gaarden ligger c. 11 Km. fra Nyborg. Ejer: *Jens Peder Pedersen*, som overtog Gaarden i 1911, er født paa Ejendommen 5. Juli 1881 og gift med *Maren Kirstine Rasmussen*, født i Kogsbølle 14. Aug. 1883.

Matr.-Nr. 7a m. fl. af Taarup. Hartkorn 5 Tdr. 3 Skpr. 2 Fdkr. 1 Alb. Ejendomsskyld 32,000 Kr. Brandassurance for Bygningerne c. 19,000 Kr. Areal



Pedersminde.

53 Tdr. Ld., deraf Ager 49½, Eng ¼, Mose ¼, Skov 2, Have og Gaardsplads 1. Agermarken drives i en 8 Marksdrift: Havre, benyttet Brak, Vintersæd, Byg, Roer, Blandsæd og 2aars Græs. Jordens Bonitet er lermuldet. Der holdes 10 Køer, 14 Stkr. Ungkvæg og Kalve og 1 Tyr af rød dansk Race, 5 Heste, 5 Plage og Føl samt 5 Faar. Sidste Aar solgtes c. 20 Fedesvin.

Pedersminde hørte tidligere under Baroniet Holckenhavn, men købtes fri 1911 af den nuv. Ejer, da han overtog den efter sin Moder, der havde siddet med Fæstet siden sin Mands, Poul Pedersens Død 1889. Han havde selv faaet Fæstet efter sin Fader, Peder Pedersen.

Gaarden er helt af Bindingsværk med Straatage. Petroleumsmotor er installeret. Jorderne strækker sig mod Ø. — Fra Gaarden er der en henrivende Udsigt over Bæltet til Sjællands Kyst.

**Højgaard**, Frørup Sogn. Postforb. og St.: Slude, hvortil c. 2 Km. Gaarden ligger c. 7½ Km. fra Nyborg. Ejer: *Hans Frederik Johansen*, som overtog Gaarden i 1899, er født i Frørup Sogn 6. Juli 1875 og gift med *Ane Margrethe Pedersen*, født i Refsvindinge 9. Juni 1870.

Matr.-Nr. 8a m. fl. af Taarup. Hartkorn 5 Tdr. 5 Skpr. ½ Alb. Ejendoms-skyld 34,000 Kr. Brandassurance for Bygningerne c. 22,000 Kr. Areal 50 Tdr. Ld., deraf Ager 45½, Eng 2, Skov 1½, Have og Gaardsplads 1. Agermarken drives i



Højgaard.

en 8 Marksdrift: Havre, benyttet Brak, Vintersæd, Byg, Roer, Blandsæd og 2aars Græs. Jordens Bonitet er stærk Lermuld. Der holdes 13 Køer, 13 Stkr. Ungkvæg og Kalve og 1 Tyr af rød dansk Race, 5 Heste, 4 Plage og Føl samt 5 Faar. Sidste Aar solgtes c. 20 Fedesvin.

Højgaard købtes fri fra Fæste under Baroniet Holckenhavn i 1880erne af Mads Andersen (død 1898), hvis Enke 1899 overdrog Gaarden til sin afdøde Mands Broderdatter i Ægteskab med den nuv. Ejer.

Jorderne er et noget højtliggende og bakket Terræn. Alle Bygningerne er opførte 1868 af Grundmur med Straatage. Blandt Gaardens Heste findes nogle fortrinlige Avlsdyr af jysk Race.

**Modersminde**, Frørup Sogn. Postforb. og St.: Frørup, hvortil c. 2 Km. Gaarden ligger c. 11 Km. fra Nyborg. Ejer: *Jens Hansen Christiansen*, som overtog



Modersminde.

Gaarden i 1886, er født paa Ejendommen 19. Oktbr. 1854 og gift med *Margrethe Larsen*, født ved Vejle i Jylland 18. Juni 1871.

Matr.-Nr. 9a m. fl. af Taarup. Hartkorn 6 Tdr. 4 Skpr.  $\frac{3}{4}$  Alb. Ejendoms-skyld 34,500 Kr. Brandassurance for Bygningerne 23,650 Kr. Areal 50 Tdr. Ld., deraf Ager  $47\frac{1}{2}$ , Mose og Skov  $1\frac{1}{2}$ , Have og Gaardsplads 1. Agermarken drives i en 9 Marksdrift: Havre, benyttet Brak, Vintersæd, Roer, Byg, Ærtehavre, Byg og 2aars Græs. Jordens Bonitet er udmærket god Lermuld. Der holdes 10 Køer, 10 Stkr. Ungkvæg og Kalve og 1 Tyr af rød dansk Race, 4 Heste, 6 Plage og Føl samt 2 Faar. Sidste Aar solgtes c. 50 Fedesvin.

Modersminde frikøbtes fra Baroniet Holckenhavn 1886, da den nuv. Ejer, hvis Forfædre gennem flere Generationer havde været Fæstere i Gaarden, overtog den. Jorderne ligger gennemgaaende højt, men med ret jævn Overflade; de falder i tre Af-delinger.

Bygningerne er opførte 1886 af Grundmur med Skifertag paa Hovedb. og Tage af Cementsten og Straa paa Avlsb. Petroleumsmotor er installeret. Fra Gaarden har man en dejlig Udsigt over Land og Hav.

**Kastaniehøj**, Frørup Sogn. Postforb. og St.: Frørup, hvortil c.  $3\frac{1}{2}$  Km. Gaarden ligger c. 11 Km. fra Nyborg. Ejer: *Jacob Hansen*, som overtog Gaarden i 1893, er født ved Dybbøl i Sønderjylland 10. Jan. 1857 og gift med *Marie Jensen*, født i Dybbøl 7. Maj 1856.

Matr.-Nr. 10 m. fl. af Taarup. Hartkorn 5 Tdr. 3 Skpr. 2 Fdkr.  $1\frac{1}{4}$  Alb. Ejendoms-skyld 31,000 Kr. Brandassurance for Bygningerne 14,200 Kr. Areal  $53\frac{1}{2}$  Td. Ld., deraf Ager 46, Eng  $1\frac{1}{2}$ , Mose  $1\frac{1}{2}$ , Krat  $3\frac{1}{2}$ , Have og Gaards-plads 1. Agermarken drives i en 7 Marksdrift: Havre, delvis Helbrak,  $\frac{1}{2}$  Vintersæd  $\frac{1}{2}$  Roer, Byg, Blandsæd og 2aars Græs. Jordens Bonitet er lermuldet. Der holdes 10 Køer, 13 Stkr. Ungkvæg og Kalve og 2 Tyre af rød dansk Race, 4 Heste, 1 Plag og 6 Faar. Sidste Aar solgtes c. 20 Fedesvin.

Kastaniehøj købtes 1888 til Frihed fra Baroniet Holckenhavn af Jens Nielsen Lersey, af hvem den nuv. Ejer har købt. De noget kuperede Jorder ligger mod Ø.

**Toftegaard**, Frørup Sogn. Postforb. og St.: Frørup, hvortil c. 3 Km. Gaarden ligger c. 11 Km. fra Nyborg. Ejer: *Henrik Tofte*, som overtog Gaarden i 1912, er født i Svindinge Sogn 16. Marts 1884 og gift med *Karen Lindhardt*, født i Taarup 25. April 1882.

Matr.-Nr. 11 m. fl. af Taarup. Hartkorn 5 Tdr. 1 Skp.  $1\frac{1}{2}$  Alb. Ejendoms-skyld 35,000 Kr. Brandassurance for Bygningerne c. 33,000 Kr. Areal 53 Tdr. Ld.,



Toftegaard.

deraf Ager  $49\frac{1}{4}$ , Mose 2, Skov  $\frac{3}{4}$ , Have og Gaardsplads 1. Agermarken drives i en 10 Marksdrift: Havre, Vinterbyg, Hvede, Roer, Byg, Roer, Blandsæd og 3aars Græs. Jordens Bonitet er lermuldet. Der holdes 15 Køer, 17 Stkr. Ungkvæg og Kalve og 1 Tyr af rød dansk Race, 5 Heste og 4 Plage og Føl. Sidste Aar solgtes c. 80 Fedesvin.

Toftegaard var oprindeligt Fæste under Baroniet Holckenhavn. Den sidste Fæster var Christen Andersen, som i 1870'erne efterfugtes af sin Søn, Hans Christian Tofte, der købte Gaarden fri. Han var ugift og barnløs og overdrog Gaarden til sin Brodersøn, den nuv. Ejer.

De noget bølgeformede Jorder ligger med 30 Tdr. Ld. hjemme ved Gaarden og Resten noget mod SV. Alle Bygningerne er opførte 1912—13 af Grundmur med Sten-tage. Petroleumsmotor er installeret.

**M. Pedersens Enkes Gaard** i Taarup, Frørup Sogn. Postforb. og St.: Frørup, hvortil c. 2 Km. Gaarden ligger c. 11 Km. fra Nyborg. Ejer: *Baroniet Holckenhavn*. Gaarden er siden 1893 bortfæstet til Enkefru *Ane Kirstine Pedersen*, f. *Rasmussen Dyhr*, som er født i Taarup 7. Decbr. 1845.

Matr.-Nr. 14a m. fl. af Taarup. Hartkorn 6 Tdr. 1 Skp. 1 Fdkr. 1¼ Alb. Ejendomsskyld 29,000 Kr. Brandassurance for Bygningerne 11,500 Kr. Areal 42 Tdr. Ld., deraf Ager 39¼, Mose og Skov 1¼, Have og Gaardsplads 1. Agermarken drives i en 10 Marksdrift: Havre, ½ benyttet Brak ½ Helbrak, Vintersæd, Havre, Roer, Byg, Blandsæd og 3aars Græs. Jordens Bonitet er Iermuldet. Der holdes 10 Køer, 9 Stkr. Ungkvæg og Kalve og 1 Tyr af rød dansk Race, 4 Heste, 4 Plage og Føl samt 7 Faar. Sidste Aar solgtes c. 25 Fedesvin.

Gaarden er Livsfæste under Baroniet Holckenhavn. Jorderne falder i to Afdelinger med 24 Tdr. Ld. ved Gaarden, Resten ligger c. 1 Km. mod V. Alle Bygningerne er af Bindingsværk med Straatage, gamle, men velholdte.

**N. Pedersens Gaard** i Taarup, Frørup Sogn. Postforb. og St.: Frørup, hvortil c. 1½ Km. Gaarden ligger c. 10 Km. fra Nyborg. Ejer: *Niels Pedersen*, som overtog Gaarden i 1896, er født i Hesselager Sogn 28. Jan. 1864 og gift med *Kathrine Andersen*, født i Oure Sogn 21. Septbr. 1863.

Matr.-Nr. 17a m. fl. af Taarup. Hartkorn 5 Tdr. 2 Skpr. 1 Fdkr. ¾ Alb. Ejendomsskyld 35,000 Kr. Brandassurance for Bygningerne c. 20,000 Kr. Areal 42½ Td. Ld., deraf Ager 41, Eng og Mose ½, Have og Gaardsplads 1. Agermarken drives i en 8 Marksdrift: Havre, Roer, Vintersæd, Byg, Roer, Blandsæd og 2aars Græs. Jordens Bonitet er Iermuldet. Der holdes 6 Køer, 6 Stkr. Ungkvæg og Kalve og 1 Tyr af rød dansk Race, 4 Heste, 4 Plage og Føl samt 2 Faar. Sidste Aar solgtes c. 30 Fedesvin.

Gaarden frikøbtes 1894 fra Baroniet Holckenhavn af Poul Juel, af hvem den nuv. Ejer senere købte den. — Bygningerne er af Grundmur og Bindingsværk med Tage af Cementsten og Straa, opførte 1861 og 1915.

**Stengaard**, Frørup Sogn. Postforb. og St.: Frørup, hvortil c. 3½ Km. Gaarden ligger c. 11 Km. fra Nyborg. Ejer: *Rasmus Nicolaisen*, som overtog Gaarden i 1912, er født i Hesselager Sogn 5. Febr. 1873 og gift med *Hansine Oline Rasmussen*, født i Frørup Sogn 17. Maj 1885.

Matr.-Nr. 19 m. fl. af Taarup. Hartkorn 3 Tdr. 7 Skpr. 1 Fdkr. ¼ Alb. Ejendomsskyld 30,000 Kr. Brandassurance for Bygningerne c. 16,000 Kr. Areal 45 Tdr. Ld., deraf Ager 41¼, Mose 1¼, Krat 1, Have og Gaardsplads 1. Agermarken drives i en 9 Marksdrift: Havre, delvis benyttet Brak, Vintersæd, Byg, Roer, Blandsæd og 3aars Græs. Jordens Bonitet er Iermuldet. Der holdes 10 Køer, 11 Stkr. Ungkvæg og Kalve og 1 Tyr af rød dansk Race, 4 Heste, 2 Plage og 5 Faar. Sidste Aar solgtes c. 20 Fedesvin.

Stengaard hørte i sin Tid under Baroniet Holckenhavn. Den sidste Fæster var Hans Christensen Steen (død 1885), hvis Enke 1912 købte Gaarden fri og overdrog den til sin Brodersøn, den nuv. Ejer. — Bygningerne er opførte 1870.

**Langæblegaard**, Frørup Sogn. Postforb. og St.: Slude, hvortil c. 2 Km. Gaarden ligger c. 7½ Km. fra Nyborg. Ejer: *Niels Larsen Langæble*, som overtog Gaarden i 1914, er født i Sønner Næraa 20. Febr. 1888 og gift med *Maren Kirstine Hansen*, født i Vormark 4. Juni 1889.

Matr.-Nr. 6a af Slude. Hartkorn 5 Tdr. 1 Skp. 3 Fdkr. ¾ Alb. Ejendoms-skyld 32,000 Kr. Brandassurance for Bygningerne c. 26,000 Kr. Areal 58 Tdr. Ld., deraf Ager 55½, Mose og Skov 1, Have og Gaardsplads 1½. Agermarken drives i en 8 Marksdrift: Havre, Helbrak, Vintersæd, Byg, Roer, Blandsæd og 2aars Græs. Jordens Bonitet er Iermuldet. Der holdes 17 Køer, 15 Stkr. Ungkvæg og Kalve

og 1 Tyr af rød dansk Race, 5 Heste, 4 Plage og Føl samt 6 Faar. Sidste Aar solgtes c. 30 Fedesvin.



Langæblegaard.

Langæblegaard købtes 1895 fri fra Fæste under Baroniet Holckenhavn af Anders Peder Larsen, af hvem den nuv. Ejer har købt. — Jorderne er noget bakkede. Staldlængen er opført i 1870erne af Grundmur, de øvrige Bygninger 1826 af Bindingsværk, alt tækket med Straa. — Til Sjælland er der over Bæltet en henrivende Udsigt.

**Hasselgaard**, Herrested Sogn. Postforb. og St.: Ørbæk, hvortil c. 6 Km. Gaarden ligger c. 11 Km. fra Nyborg. Ejer: *Jørgen Marius Jørgensen*, som overtog Gaarden i 1907, er født i Rønninge Sogn 18. Oktbr. 1881 og gift med *Anna Margrethe Pedersen*, født i Gislev 14. Febr. 1883.

Matr.-Nr. 4a af Herrested. Hartkorn 5 Tdr. 4 Skpr. 3 Fdkr. 2% Alb. Ejendomsskyld 42,000 Kr. Brandassurance for Bygningerne c. 24,000 Kr. Areal 44 Tdr.



Hasselgaard.

Ld., deraf Ager 39, Eng, Mose og Skov 4, Have og Gaardsplads 1. Agermarken drives i en 8 Marksdrift: Havre, Roer, Byg, Vintersæd, Roer, Blandsæd og 2aars Græs. Jordens Bonitet er god, frugtbar Lermuld. Der holdes 15 Køer, 18 Stkr. Ungkvæg og Kalve og 2 Tyre af rød dansk Race, 3 Heste og 4 Plage og Føl. Sidste Aar solgtes c. 80 Fedesvin.

Hasselgaard hørte i sin Tid under Stamhuset Ravnholt, men frikøbtes i 1860erne af Christen Sørensen, af hvis Enke den nuv. Ejer har købt. — Jorderne strækker sig væsentligst mod N. Bygningerne er alle af Grundmur, Hovedb. tækket med Cementsten, Avlsb. med Eternit. Hovedb. blev omrestaureret 1914, og samtidig er Avlsb. opført med Trimpel og brandfri Lofter i Kostalden. Petroleumsmotor er installeret.

**M. C. Hansens Gaard** i Herrested, Herrested Sogn. Postforb. og St.: Ørbæk, hvortil c. 4½ Km. Gaarden ligger c. 15 Km. fra Nyborg. Ejer: Sognefoged *Mads Chr. Hansen*, som overtog Gaarden i 1885, er født i Rynkeby Sogn 10. Septbr. 1861 og gift med *Maren Rasmussen*, født paa Ejendommen 1. Oktbr. 1863.

Matr.-Nr. 6 af Herrested. Hartkorn 5 Tdr. 3 Skpr. 1½ Alb. Ejendomsskyld 30,000 Kr. Brandassurance for Bygningerne 19,500 Kr. Areal 42¼ Td. Ld., deraf Ager 41¼, Have og Gaardsplads 1. Agermarken drives i en 8 Marksdrift: Havre, Roer, Byg, Vintersæd, Roer, Blandsæd og 2aars Græs. Jordens Bonitet er lermuldet. Der holdes 20 Køer, 10 Stkr. Ungkvæg og Kalve og 1 Tyr af rød dansk Race, 5 Heste, 2 Plage og 2 Faar. Sidste Aar solgtes c. 50 Fedesvin.

Gaarden købtes 1863 fra Stamhuset Ravnholt af Rs. Christensen. Jorderne falder i tre Afdelinger. Bygningerne er alle af Bindingsværk med Straatage; Hovedb. og Kostalden er opført i 1860erne, Svinestalden 1904 og de andre Bygninger 1891.

**Stenbrogaard**, Herrested Sogn. Postforb. og St.: Ørbæk, hvortil c. 6 Km. Gaarden ligger c. 14 Km. fra Nyborg. Ejer: *Anders Larsen*, som overtog Gaarden i 1892, er født paa Ejendommen 2. April 1859 og gift med *Charlotte Kirstine Rasmussen*, født i Kragelund 25. April 1863.

Matr.-Nr. 10 af Herrested. Hartkorn 5 Tdr. 7 Skpr. 2 Fdkr. 1½ Alb. Ejendomsskyld 34,000 Kr. Brandassurance for Bygningerne 14,200 Kr. Areal 52½ Td.



Stenbrogaard.

Ld., deraf Ager 51¼, Have og Gaardsplads 1. Agermarken drives i en 8 Marksdrift: Havre, delvis benyttet Brak, Vintersæd, ½ Roer ½ Byg, Blandsæd og 3aars Græs. Jordens Bonitet er stærk Lermuld. Der holdes 12 Køer, 12 Stkr. Ungkvæg og Kalve og 2 Tyre af rød dansk Race, 4 Heste og 1 Faar. Sidste Aar solgtes c. 20 Fedesvin.

Stenbrogaard frikøbtes 1865 fra Stamhuset Ravnholt af Lars Knudsen (død 1885), den nuv. Ejers Fader. — Bygningerne er opførte 1844, Hovedb. af Grundmur, Avlsb. af Bindingsværk, alle med Straatage. De faste Maskiner drives ved Petroleumsmotor. Jorderne er jævne og ligger godt samlede omkring Gaarden.

**Skovlund**, Herrested Sogn. Postforb. og St.: Ørbæk, hvortil c. 6 Km. Tlf. 11 over Ørbæk Central. Gaarden ligger c. 11 Km. fra Nyborg. Ejer: *Niels Grønnegaard Pedersen*, som overtog Gaarden i 1913, er født i Heden Sogn 1. April 1888 og gift med *Hansine Johanne Hansen*, født i Brændekilde 4. Febr. 1892.

Matr.-Nr. 2a af Villumstrup. Hartkorn 3 Tdr. 5 Skpr. 2½ Alb. Ejendomsskyld 30,000 Kr. Brandassurance for Bygningerne c. 20,000 Kr. Areal 38½ Td. Ld., deraf Ager 36¼, Skov 1, Have og Gaardsplads 1. Agermarken drives i en 9 Marksdrift: Havre, delvis benyttet Brak, Vintersæd, Roer, Byg, Blandsæd og 3aars Græs, deraf en Del til Frøavl. Jordens Bonitet er lermuldet. Der holdes 10 Køer, 6 Stkr.

Ungkvæg og Kalve og 1 Tyr af rød dansk Race, 3 Heste og 1 Plag. Sidste Aar solgtes c. 10 Fedesvin og c. 25 Maanedsgriise.

Skovlund Jorder strækker sig fra Gaarden V. paa og grænser op til Ravnholt Skove. Alle Bygningerne er opførte 1905 af Grundmur med Cementstenstage. Petroleumsmotor er installeret.

**H. C. Lundsgaards Gaard** i Villumstrup, Herrested Sogn. Postforb. og St.: Ørbæk, hvortil c. 6 Km. Gaarden ligger c. 11 Km. fra Nyborg. Ejer: *Hans Chr. Lundsgaard*, som overtog Gaarden i 1888, er født i Svindinge 1. Novbr. 1867 og gift med *Ane Andersen*, født paa Ejendommen 19. Decbr. 1867.

Matr.-Nr. 6a m. fl. af Villumstrup. Hartkorn 6 Tdr. 1 Fdkr. 1 Alb. Ejendoms-skyld 34,000 Kr. Brandassurance for Bygningerne c. 20,000 Kr. Areal 50 Tdr. Ld., deraf Ager 46½, Eng 2, Skov ½, Have og Gaardsplads 1. Agermarken drives i en 8 Marksdrift: Havre, benyttet Brak, Vintersæd, Roer, Byg, Blandsæd og 2aars Græs. Jordens Bonitet er god Lermuld. Der holdes 12 Køer, 22 Stkr. Ungkvæg og Kalve og 2 Tyre af rød dansk Race og 5 Heste. Sidste Aar solgtes c. 20 Fedesvin og c. 50 Maanedsgriise.

Gaarden hørte tidligere under Stamhuset Ravnholt. Hovedb. er opført 1906 af Grundmur med Frontespice og Stentag, Avlsb. stammer fra 1867 og er af Bindingsværk med Straatage. Jorderne, som strækker sig mod V., er noget bakkede.

**Aldershvile**, Herrested Sogn. Postforb. og St.: Ørbæk, hvortil c. 4 Km. Gaarden ligger c. 15 Km. fra Nyborg. Ejer: *Hans Larsen Sølvbjerg*, som overtog Gaarden i 1906, er født i Brahetrolleborg Sogn 2. Septbr. 1878 og gift med *Metine Albine Nielsen*, født paa Ejendommen 1. Marts 1872.

Matr.-Nr. 1a m. fl. af Maare. Hartkorn 6 Tdr. 2 Skpr. 2¼ Alb. Ejendoms-skyld 34,000 Kr. Brandassurance for Bygningerne c. 21,000 Kr. Areal 52 Tdr. Ld., deraf Ager 42, Eng 8, Mose 1, Have og Gaardsplads 1. Agermarken drives i en 8 Marksdrift: Havre, delvis benyttet Brak, Vintersæd, Roer, Byg, Blandsæd og 2aars Græs. Jordens Bonitet er god, frugtbar Lermuld. Der holdes 12 Køer, 12 Stkr. Ungkvæg og Kalve og 2 Tyre af rød dansk Race, 4 Heste, 3 Plage og Føl samt 3 Faar. Sidste Aar solgtes c. 20 Fedesvin.

Aldershvile var i sin Tid Fæste under Stamhuset Ravnholt, hvorfra den frikøbtes 1866 af Niels Nielsen. Bygningerne er opførte 1872 af Grundmur og Bindingsværk, alle med Straatage. Petroleumsmotor er installeret.

**C. Pedersens Gaard** i Maare, Herrested Sogn. Postforb. og St.: Ørbæk, hvortil c. 6 Km. Gaarden ligger c. 15 Km. fra Nyborg. Ejer: *Christian Pedersen*, som overtog Gaarden i 1908, er født paa Ejendommen 22. Juli 1877 og gift med *Ane Kirstine Andersen*, født i Akkerup 24. Juli 1882.

Matr.-Nr. 2a m. fl. af Maare. Hartkorn 5 Tdr. 3 Skpr. 2 Fdkr. 2¼ Alb. Ejendomsskyld 30,000 Kr. Brandassurance for Bygningerne 14,400 Kr. Areal 42 Tdr. Ld., deraf Ager 38½, Eng 2½, Have og Gaardsplads 1. Agermarken drives i en 8 Marksdrift: Havre, Roer, Byg, Rug, Roer, Blandsæd og 2aars Græs. Jordens Bonitet er god Lermuld. Der holdes 14 Køer, 12 Stkr. Ungkvæg og Kalve og 1 Tyr af rød dansk Race og 3 Heste. Sidste Aar solgtes c. 50 Fedesvin.

Gaarden hørte forudm under Stamhuset Ravnholt. Den sidste Fæster var Christian Pedersen, hvis Enke i 1860erne købte den fri. Jorderne strækker sig mod Ø. over et ret jævnt Terræn. Hovedb. er opført 1876 af Grundmur, Avlsb. 1877 af Bindingsværk, alle med Straatage.

**Pilegaard**, Herrested Sogn. Postforb. og St.: Ørbæk, hvortil c. 3 Km. Gaarden ligger c. 15 Km. fra Nyborg. Ejer: *Poul Rasmus Poulsen*, som overtog Gaarden i 1910, er født i Hellerup Sogn 21. Septbr. 1872 og gift med *Karen Sofie Henriette Jepsen*, født paa Ejendommen 2. Marts 1874.

Matr.-Nr. 4a af Maare. Hartkorn 5 Tdr. 1 Skp. 2 Fdkr. 2½ Alb. Ejendoms-skyld 31,000 Kr. Brandassurance for Bygningerne 19,800 Kr. Areal 50 Tdr. Ld., deraf Ager 46, Eng 3, Have og Gaardsplads 1. Agermarken drives i en 8 Marks-



drift: Havre, benyttet Brak, Vintersæd, Roer, Byg, Blandsæd og 2aars Græs. Jordens Bonitet er lermuldet. Der holdes 10 Køer og 6 Stkr. Ungkvæg og Kalve af rød dansk Race, 5 Heste, 2 Plage og 6 Faar. Sidste Aar solgtes c. 30 Fedesvin.

Pilegaard frikøbtes i 1860 fra Stamhuset Ravnholt af den nuv. Ejers Svigerfader, Lars Jepsen. Jorderne har deres største Udstrækning mod Ø. og V. Bygningerne er opførte 1862, Hovedb. af Grundmur, Avlsb. af Bindingsværk, alle med Straatage.

**Christiansborg**, Herrested Sogn. Postforb. og St.: Ørbæk, hvortil c. 3 Km. Gaarden ligger c. 15 Km. fra Nyborg. Ejer: *Chr. Johannes Larsen*, som overtog Gaarden i 1913, er født i Herrested Sogn 29. Juni 1869 og gift med *Anna Petrine Andersen*, født i Villestofte 9. Decbr. 1874.

Matr.-Nr. 13a m. fl. af Maare. Hartkorn 5 Tdr. 7 Skpr. 3 Fdkr. 2½ Alb. Ejendomsskyld 34,000 Kr. Brandassurance for Bygningerne c. 24,000 Kr. Areal 52 Tdr. Ld., deraf Ager 48½, Mose 2½, Have og Gaardsplads 1. Agermarken



Christiansborg.

drives i en 8 Marksdrift: Havre, ½ Helbrak ½ benyttet Brak, Vintersæd, Roer, Byg, Blandsæd og 2aars Græs. Jordens Bonitet er lermuldet. Der holdes 16 Køer, 14 Stkr. Ungkvæg og Kalve og 1 Tyr af rød dansk Race, 4 Heste, 3 Plage og Føl samt 3 Faar. Sidste Aar solgtes c. 30 Fedesvin.

Christiansborg købtes i 1860erne fra Stamhuset Ravnholt af Rasmus Hansen, der efterfugtes af sin Søn, Hans Rasmussen, hvis Enke testamenterede Gaarden til den nuv. Ejer, som i c. 20 Aar havde bestyret den for hende.

Hovedb. og to af Avlsb. er ældre Bindingsværkshuse med Straatage, Staldlængen, opført 1897, og Svinestalden 1915, er af Grundmur med Stentage.

**Hedvigslyst**, Herrested Sogn. Postforb. og St.: Ørbæk, hvortil c. 3 Km. Gaarden ligger c. 15 Km. fra Nyborg. Ejer: *Hans Hansen*, som overtog Gaarden i



Hedvigslyst.

1893, er født i Maare 10. Juni 1860 og gift med *Line Jørgensen*, født paa Ejendommen 1. Oktbr. 1867.

Matr.-Nr. 14a m. fl. af Maare. Hartkorn 6 Tdr. 2 Fdkr. 1¼ Alb. Ejendomsskyld 34,000 Kr. Brandassurance for Bygningerne c. 18,000 Kr. Areal 54 Tdr. Ld., deraf Ager 50, Mose 3, Have og Gaardsplads 1. Agermarken drives i en 8 Marksdrift: Havre, delvis benyttet Brak, Vintersæd, Roer, Byg, Havre og 2aars Græs. Jordens Bonitet er dels ler-, dels letmuldet. Der holdes 17 Køer, 14 Stkr. Ungkvæg og Kalve og 1 Tyr af rød dansk Race, 4 Heste og 3 Faar. Sidste Aar solgtes c. 20 Fedesvin.

Hedvigsløst var oprindeligt Fæste under Stamhuset Ravnholt, hvorfra den 1863 blev frikøbt af Jeppe Madsens Enke, der ægtede Peder Jørgensen, den nuv. Ejers Svigerfader. — Bygningerne er alle af Bindingsværk med Straatage; Laden er opført 1800, begge Sidelængerne i 1860erne og Hovedb. 1872. Jorderne er flade og bekvemme og omgiver Gaarden til alle Sider.

**Højgaard**, Herrested Sogn. Postforb. og St.: Ørbæk, hvortil c. 3 Km. Gaarden ligger c. 15 Km. fra Nyborg. Ejer: *Carl Berentsen*, som overtog Gaarden i 1911, er født paa Ejendommen 14. Juli 1881 og gift med *Christine Nielsen*, født i Svingdinge 4. Septbr. 1889.

Matr.-Nr. 18a af Maare. Hartkorn 4 Tdr. 6 Skpr. 2½ Alb. Ejendomsskyld 39,000 Kr. Brandassurance for Bygningerne c. 18,000 Kr. Areal 51 Tdr. Ld., deraf Ager 47. Mose 3. Have og Gaardsplads 1. Agermarken drives i en 8 Marksdrift:



Højgaard.

Havre, delvis Brak, Rug, Byg, Roer, Blandsæd og 2aars Græs. Jordens Bonitet er lermuldet. Der holdes 13 Køer, 14 Stkr. Ungkvæg og Kalve og 1 Tyr af rød dansk Race, 4 Heste, 1 Plag og 4 Faar. Sidste Aar solgtes c. 20 Fedesvin.

Højgaard købtes fri fra Stamhuset Ravnholt, da den nuv. Ejer overtog den. Hans Forfædre havde i flere Slægtled haft Gaarden i Fæste. I 1790erne overtog Bernt Andersen Fæstet, 1831 gik det i Arv til hans Søn, Hans Berntsen, som 1858 afstod det til sin Søn, Bernt Hansen, den nuv. Ejers Fader.

Hovedb., opført 1914, og den s. Længe, opført 1911, er af Grundmur med Stentage, de andre Avlsb. stammer fra Udskiftningen 1800 og er af Bindingsværk med Straatage.

**N. Rasmussens Gaard** i Sønder Højrup, Sønder Højrup Sogn. Postforb. og St.: Pederstrup, hvortil c. 1½ Km. Gaarden ligger c. 15 Km. fra Odense. Ejer: *Niels Rasmussen*, som overtog Gaarden i 1903, er født paa Ejendommen 1. Juli 1862 og gift med *Johanne Pedersen*, født i Aarslev Sogn 26. Jan. 1864.

Matr.-Nr. 5a m. fl. af Sønder Højrup. Hartkorn 5 Tdr. 2 Skpr. 2 Fdkr. ¼ Alb. Ejendomsskyld 34,000 Kr. Brandassurance for Bygningerne c. 22,000 Kr. Areal 50 Tdr. Ld., deraf Ager 43, Eng 1, Mose 1, Skov 4, Have og Gaardsplads 1. Agermarken drives i en 8 Marksdrift: Havre, Helbrak, Vintersæd, Roer, Byg, Blandsæd og 2aars Græs. Jordens Bonitet er lermuldet. Der holdes 13 Køer, 12 Stkr. Ungkvæg og Kalve og 1 Tyr af rød dansk Race, 4 Heste, 1 Plag og 2 Faar. Sidste Aar solgtes c. 20 Fedesvin.

Gaarden har oprindeligt hørt under Nordskov. Senere ejedes den af Niels Sørensen og efter ham af hans Svigersøn, Rasmus Jørgensen, den nuv. Ejers Fader.



N. Rasmussens Gaard.

Jorderne ligger samlede V. for Gaarden over et jævnt Terræn. Den v. Længe er et ældre Bindingsværkshus med Straatag; Hovedb. er opført 1860 og to Avlsb. 1915 efter Brand, af Grundmur med Stentag. Elektrisk Lys og Kraft er indlagt.

**Kirkebakkegaard**, Sønner Højrup Sogn. Postforb. og St.: Pederstrup, hvortil c. 1¼ Km. Gaarden ligger c. 15 Km. fra Odense. Ejer: *Jens Ditlev Jensen Krogh*, som overtog Gaarden i 1891, er født i Brahetrolleborg Sogn 15. Decbr. 1864 og gift med *Maren Kirstine Andersen*, født paa Ejendommen 5. Maj 1862.

Matr.-Nr. 15a m. fl. af Sønner Højrup. Hartkorn 3 Tdr. 7 Skpr. ¼ Alb. Ejendomsskyld 31,000 Kr. Brandassurance for Bygningerne c. 22,000 Kr. Areal 32½ Td. Ld., deraf Ager 29, Mose ½, Skov 2, Have og Gaardsplads 1. Ager-



Kirkebakkegaard.

marken drives i en 7 Marksdrift: Havre, benyttet Brak, Vintersæd, Roer, Byg og 2aars Græs. Jordens Bonitet er lermuldet. Der holdes 12 Køer, 15 Stkr. Ungkvæg og Kalve og 1 Tyr af rød dansk Race, 3 Heste og 1 Plag. Sidste Aar solgtes c. 40 Fedesvin.

Kirkebakkegaard var i gammel Tid Fæste under Nordskov. C. 1830 solgte Lars Knudsen Gaarden til Sognefoged Anders Sørensen (død 1891), den nuv. Ejers Svigerfader. Jorderne strækker sig mod N. over et noget bølgeformet Terræn. Hovedb. og den v. Længe er opført 1830 af Bindingsværk med Straatage; de andre Avlsb. er nyopførte af Grundmur med Stentage. Elektrisk Lys og Kraft er indlagt.

Saa vel i Heste- som i Kvægbesætningen findes flere højt præmierede Avlsdyr, og der er i Aarenes Løb solgt mange kostbare Avlsdyr til Foreninger og Private.

**Engholm**, Sønner Højrup Sogn. Postforb. og St.: Pederstrup, hvortil c. 5 Minutters Gang. Gaarden ligger c. 15 Km. fra Odense. Ejer: *Niels J. Pedersen Hougaard*, som overtog Gaarden i 1898, er født i Pederstrup 29. Jan. 1869 og gift med *Anna Hansen*, født paa Ejendommen 18. Decbr. 1872.

Matr.-Nr. 5a af Pederstrup. Hartkorn 3 Tdr. 5 Skpr. 1 Fdkr. Ejendomsskyld 30,000 Kr. Brandassurance for Bygningerne c. 19,000 Kr. Areal 39 Tdr. Ld., deraf Ager 33, Eng 3, Skov 2, Have og Gaardsplads 1. Agermarken drives i en 7 Marksdrift: Helbrak, Vintersæd, Roer, Byg, Havre og 2aars Græs. Jordens Bonitet er lermuldet. Der holdes 10 Køer og 10 Stkr. Ungkvæg og Kalve af rød dansk Race, 2 Heste og 3 Faar. Sidste Aar solgtes c. 30 Fedesvin.

Engholm hørte i sin Tid under Boltinggaard. Jorderne ligger mod Ø. over et fladt og bekvemt Terræn. Bygningerne er af Grundmur og Bindingsværk med Skifertag paa Hovedb., opført 1883, og Straatage paa Avlsb. Elektrisk Lys og Kraft er indlagt.

**E. C. Pedersens Gaard** i Kullerup, Kullerup Sogn. Postforb. og St.: Lamdrup, hvortil c. 3 Km. Gaarden ligger c. 8 Km. fra Nyborg. Ejer: *Erik Chr. Pedersen*, som overtog Gaarden i 1898, er født paa Ejendommen 29. Aug. 1855.

Matr.-Nr. 5 m. fl. af Kullerup. Hartkorn 7 Tdr. 3 Fdkr. 1½ Alb. Ejendomsskyld 33,000 Kr. Brandassurance for Bygningerne 15,990 Kr. Areal 60½ Td. Ld., deraf Ager 56, Mose ½, Skov 3, Have og Gaardsplads 1. Agermarken drives i en 8 Marksdrift: Helbrak, Vintersæd, Roer, Byg, Havre og 3aars Græs. Jordens Bonitet er god Lermuld. Der holdes 11 Køer, 7 Stkr. Ungkvæg og Kalve og 1 Tyr af rød dansk Race, 4 Heste, 4 Plage og Føl samt 4 Faar. Sidste Aar solgtes c. 5 Fedesvin.

Gaarden hørte en Gang under Nyborg Kirke, men blev frikøbt af den nuv. Ejers Fader, Peder Jensen (død 1874). 1844 udflyttedes Gaarden fra Byen til sin nuv. Plads, og fra da stammer dens straatækkede Bindingsværksbygninger.

**H. P. Larsens Gaard** i Kullerup, Kullerup Sogn. Postforb. og St.: Lamdrup, hvortil c. 2 Km. Gaarden ligger c. 6 Km. fra Nyborg. Ejer: *Hans Peder Larsen*, som overtog Gaarden i 1879, er født paa Ejendommen 13. Oktbr. 1842 og gift med *Karen Pedersen*, født i Kullerup 20. Jan. 1842.

Matr.-Nr. 8a af Kullerup. Hartkorn 5 Tdr. 1 Skp. ½ Alb. Ejendomsskyld 33,000 Kr. Brandassurance for Bygningerne c. 27,000 Kr. Areal 40 Tdr. Ld., deraf Ager 39, Have og Gaardsplads 1. Agermarken drives i en 8 Marksdrift: Havre, Helbrak, Vintersæd, Roer, Byg, Blandsæd og 2aars Græs. Jordens Bonitet er lermuldet. Der holdes 10 Køer, 10 Stkr. Ungkvæg og Kalve og 1 Tyr af rød dansk Race, 3 Heste, 3 Plage og Føl samt 2 Faar. Sidste Aar solgtes c. 5 Fedesvin.

Gaarden hørte oprindeligt under Juelskov, men frikøbtes c. 1820 og har siden tilhørt en og samme Slægt. Bygningerne er opførte efter Ildsvaade 1908, alle af Grundmur med Skifertag paa Hovedb. og Stentage paa Avlsb.

**K. Danielsens Gaard** i Refsvindinge, Refsvindinge Sogn. Postforb. og St.: Refsvindinge, hvortil c. 1 Km. Gaarden ligger c. 10 Km. fra Nyborg. Ejer: *Knud Danielsen*, som overtog Gaarden i 1872, er født paa Ejendommen 31. Maj 1842 og gift med *Mette Kirstine Rasmussen*, født i Sulkendrup 30. Jan. 1852.

Matr.-Nr. 2a m. fl. af Refsvindinge. Hartkorn 5 Tdr. 4 Skpr. 2 Fdkr. ½ Alb. Ejendomsskyld 27,500 Kr. Brandassurance for Bygningerne c. 24,000 Kr. Areal 43 Tdr. Ld., deraf Ager 34, Skov 3, Græsningsjord 5, Have og Gaardsplads 1. Af Agermarken drives 33 Tdr. Ld., i en 8 Marksdrift: Havre, Staldfoder, Vintersæd, Roer, Byg, Blandsæd og 2aars Græs; 1 Td. Ld. dyrkes med Lucerne. Jordens Bonitet er dels ler-, dels lermuldet. Der holdes 10 Køer, 14 Stkr. Ungkvæg og Kalve og 1 Tyr af rød dansk Race, 4 Heste, 3 Plage og Føl samt 2 Faar. Sidste Aar solgtes c. 30 Fedesvin.

Gaarden var tidligere Fæste under Juelskov. Oprindeligt var det to selvstændige, mindre Gaarde, men Daniel Olsen samlede dem under eet; han døde 1865 og hans Enke 1872,

hvorefter deres Søn, den nuv. Ejer, overtog Gaarden. Jorden strækker sig navnlig mod N. og Ø. over et jævnt Terræn.



K. Danielsens Gaard.

Alle Bygningerne er opførte efter Ildsvaade 1896—97 af Grundmur med Skifertag paa Hovedb., Straatage paa Avlsb. Petroleumsmotor er indlagt.— Hestebesætningen er af jysk Race med flere højt præmierede Avlsdyr.

**Flademosegaard**, Refsvindinge Sogn. Postforb. og St.: Ørbæk, hvortil c. 2 Km. Gaarden ligger c. 10 Km. fra Nyborg. Ejer: *Peder Pedersen*, som overtog Gaarden i 1900, er født paa Ejendommen 21. April 1869 og gift med *Hulda Hansine Jørgine Jeppesen*, født i Refsvindinge Sogn 29. Septbr. 1877.

Matr.-Nr. 29a af Refsvindinge. Hartkorn 5 Tdr. 1 Fdkr. Ejendomsskyld 30,000 Kr. Brandassurance for Bygningerne c. 16,000 Kr. Areal 50 Tdr. Ld., deraf Ager 42, Mose og Skov 7, Have og Gaardsplads 1. Agermarken drives i en 7 Marksdrift: Havre, Helbrak, Vintersæd, Roer, Blandsæd og 2aars Græs. Jordens Bonitet er god Lermuld. Der holdes 12 Køer, 7 Stkr. Ungkvæg og Kalve og 1 Tyr af rød dansk Race, 3 Heste, 2 Plage og 2 Faar. Sidste Aar solgtes c. 20 Fedesvin.

Flademosegaard skal være gammelt Selveje. Den ligger tæt NV. for Nyborg-Bøjden Landevej, omgivet af sine jævne Jorder. Skov og Mose ligger c. 1 Km. mod V. Bygningerne er alle opførte c. 1865 af Bindingsværk med Straatage. Petroleumsmotor er installeret.

**Stenhavegaard**, Refsvindinge Sogn. Postforb. og St.: Refsvindinge, hvortil c. 3 Km. Gaarden ligger c. 11 Km. fra Nyborg. Ejer: *Anders Peder Rasmus Skov*, som overtog Gaarden i 1915, er født i Vester Skjerninge 5. Juni 1868.

Matr.-Nr. 30a m. fl. af Refsvindinge. Hartkorn 2 Tdr. 7 Skpr. 2 Alb. Ejendomsskyld 38,000 Kr. Brandassurance for Bygningerne c. 20,000 Kr. Areal 50 Tdr. Ld., deraf Ager 47, Eng  $\frac{1}{2}$ , Krat  $1\frac{1}{2}$ , Have og Gaardsplads 1. Agermarken drives i en 8 Marksdrift: Havre, Vinterbyg, benyttet Brak, Hvede, Roer, Blandsæd og 2aars Græs. Jordens Bonitet er tildels lermuldet. Gaarden drives kvægløst med Salg af Avlen. Der holdes 3 Heste.

Stenhavegaard hørte forud under Juelskov. Hovedb. er af ældre Bindingsværk med Straatag, Avlsb. er opført efter Brand 1912 af Grundmur med Stentage. Gaarden ligger meget smukt Ø. for Juelskov Skove.

**L. Christensens Gaard** i Hjulby, Nyborg Landsogn. Postforb. og St.: Hjulby, hvortil c.  $\frac{1}{2}$  Km. Gaarden ligger c. 4 Km. fra Nyborg. Ejer: *Lars Christensen*, som overtog Gaarden i 1898, er født paa Ejendommen 10. Novbr. 1861.

Matr.-Nr. 7a m. fl. af Hjulby. Hartkorn 5 Tdr. 2 Fdkr.  $2\frac{1}{2}$  Alb. Ejendomsskyld 29,500 Kr. Brandassurance for Bygningerne 14,500 Kr. Areal 43 Tdr. Ld., deraf Ager  $34\frac{1}{4}$ , Eng og Mose 7, Krat  $\frac{1}{4}$ , Have og Gaardsplads 1. Af Ager-

marken drives 18 Tdr. Ld. i en 7 Marksdrift: Havre, Helbrak, Vintersæd, Byg, Blandsæd og 2aars Græs, og 16¼ Td. Ld. i en anden 7 Marksdrift: Vintersæd efter Halvbrak, Byg, Roer, Blandsæd og 2½aars Græs. Jordens Bonitet er letmuldet. Der holdes 10 Køer og 8 Stkr. Ungkvæg og Kalve af rød dansk Race, 3 Heste og 2 Faar. Sidste Aar solgtes c. 20 Fedesvin.

Gaarden er en af Stamhuset Juelsberg tidligere Fæstegaarde. Den købtes til Frihed i Begyndelsen af 1870erne. Jorderne strækker sig mod SØ. over et ret jævnt Terræn. Bygningerne bestaar dels af Bindingsværk, opført 1860, dels af Grundmur, opført 1907, alle med Straatage.

**Nygaard**, Nyborg Landsogn. Postforb. og St.: Hjulby, hvortil c. 1 Km. Gaarden ligger c. 4 Km. fra Nyborg. Ejerinde: Enkefru *Karen Pedersen, f. Bendixen*, som overtog Gaarden i 1909 ved sin Mands, *Hans Pedersens Død*, er født i Bogense Sogn 18. Decbr. 1859.

Matr.-Nr. 10a m. fl. af Hjulby. Hartkorn 4 Tdr. 7 Skpr. 2 Fdkr. 1½ Alb. Ejendomsskyld 33,000 Kr. Brandassurance for Bygningerne c. 18,000 Kr. Areal 40 Tdr. Ld., deraf Ager 35, Eng og Mose 4. Have og Gaardsplads 1. Agermarken drives i en 7 Marksdrift: Rug efter Halvbrak. Havre. Roer, Byg og 2½aars Græs. Jordens Bonitet er dels ler-, dels letmuldet. Der holdes 11 Køer og 7 Stkr. Ungkvæg og Kalve af rød dansk Race, 4 Heste og 1 Faar. Sidste Aar solgtes c. 20 Fedesvin.

Nygaard frikøbtes 1872 fra Stamhuset Juelsberg. Jorderne falder i tre Afdelinger. Bygningerne er dels af Bindingsværk, dels af Grundmur; Kostalden har Skifertag, de øvrige Bygninger Straatage.

**Bakkegaard**, Skjellerup Sogn. Postforb. og St.: Ullerslev, hvortil c. 2 Km. Gaarden ligger c. 10 Km. fra Nyborg; Ejer: *Christian Andersen*, som overtog Gaarden i 1895, er født i Ellinge 6. April 1857 og gift med *Ane Marie Dinesen*, født i Skjellerup 14. Juni 1859.

Matr.-Nr. 7a af Skjellerup. Hartkorn 4 Tdr. 4 Skpr. 2 Fdkr. 2 Alb. Ejendomsskyld 30,000 Kr. Brandassurance for Bygningerne c. 20,000 Kr. Areal 42 Tdr. Ld.,



Bakkegaard.

deraf Ager 38, Eng 2, Mose 1, Have og Gaardsplads 1. Agermarken drives i en 8 Marksdrift: Havre, benyttet Brak, Vintersæd, Roer, Byg, Blandsæd og 2aars Græs. Jordens Bonitet er god Lermuld. Der holdes 11 Køer og 11 Stkr. Ungkvæg og Kalve af rød dansk Race, 4 Heste, 3 Plage og Føl samt 1 Faar. Sidste Aar solgtes c. 20 Fedesvin.

Bakkegaard har oprindeligt hørt under Hindemæe. Af Ejeré nævnes den barnløse Niels Poulsen, der testamenterede Gaarden til sin Kones Søsterdatter, som er gift

med den nuv. Ejer. — Jorderne ligger noget V. for Gaarden. Hovedb. og de to Sidelænger er af ældre Bindingsværk, medens Laden er opført 1874 af Grundmur, alle tækkede med Straa.

**Mosegaard**, Skjellerup Sogn. Postforb. og St.: Ullerslev, hvortil c. 3½ Km. Gaarden ligger c. 10 Km. fra Nyborg. Ejer: *Niels Poulsen*, som overtog Gaarden i 1905, er født i Skjellerup Præstegaard 20. Febr. 1875 og gift med *Laura Hansine Hansen*, født paa Ellingegaard 19. Novbr. 1874.

Matr.-Nr.2a m. fl. af Biskopstorp. Hartkorn 5 Tdr. 1 Skp. 1 Fdkr. 1¼ Alb. Ejendomsskyld 32,000 Kr. Brandassurance for Bygningerne c. 16,000 Kr. Areal



Mosegaard.

43 Tdr. Ld., deraf Ager 38½, Eng 2, Mose ½, Skov 1, Have og Gaardsplads 1. Agermarken drives i en 7 Marksdrift: Havre, Vintersæd, Roer, Havre, Byg og 2aars Græs. Jordens Bonitet er god, kraftig Lermuld. Der holdes 12 Køer, 14 Stkr. Ungkvæg og Kalve og 1 Tyr af rød dansk Race, 4 Heste, 3 Plage og Føl samt 1 Faar. Sidste Aar solgtes c. 40 Fedesvin.

Mosegaard frikøbtes i 1860erne fra Biskopstorp af Jeppe Nielsen, som 1881 solgte Gaarden til Knud Poulsen, den nuv. Ejers Fader. — Svinestalden er opført 1912 af Grundmur, de andre Bygninger er af ældre Bindingsværk, alt tækket med Straa. De faste Maskiner drives ved Petroleumsmotor.

**Sandgravgaard**, Ellinge Sogn. Postforb. og St.: Ullerslev, hvortil c. 7 Km. Gaarden ligger c. 11 Km. fra Nyborg. Ejer: *Rasmus Jørgen Sørensen Ellegaard*, som overtog Gaarden i 1886, er født i Refsvindinge 1. Juni 1861.

Matr.-Nr. 9a af Ellinge. Hartkorn 2 Tdr. 7 Skpr. 3 Fdkr. ¼ Alb. Ejendomsskyld 29,000 Kr. Brandassurance for Bygningerne c. 22,000 Kr. Areal 43¼ Td. Ld., deraf Ager 39¼, Eng 3, Have og Gaardsplads 1. Agermarken drives i en 9 Marksdrift: Roer, Staldfoder, Rug, Havre, Roer, Byg, Blandsæd og 2aars Græs. Jordens Bonitet er lermuldet. Der holdes 12 Køer, 9 Stkr. Ungkvæg og Kalve og 1 Tyr af rød dansk Race, 4 Heste, 2 Plage og 4 Faar. Sidste Aar solgtes c. 20 Fedesvin.

Sandgravgaard var tidligere Fæste under Rønningesøgaard. Hjemme ved Gaarden ligger 27 Tdr. Ld., Resten er fraliggende c. 2 Km. mod N. Bygningerne er hovedsagelig af Bindingsværk med Tage af Cementsten og Straa.

**Holmelund**, Ellinge Sogn. Postforb. og St.: Ullerslev, hvortil c. 6 Km. Gaarden ligger c. 11 Km. fra Nyborg. Ejer: *Hans Chr. Hansen*, som overtog Gaarden i 1906, er født paa Ejendommen 24. Marts 1867.

Matr.-Nr. 13a m. fl. af Ellinge. Hartkorn 4 Tdr. 5 Skpr. 1 Fdkr. Ejendomsskyld 31,500 Kr. Brandassurance for Bygningerne c. 14,000 Kr. Areal 41 Tdr. Ld., deraf Ager 33½, Skov 4, Græsningsjord 3, Have og Gaardsplads ½. Agermarken drives i en 7 Marksdrift: Rug efter Halvbrak, Roer, Byg, Havre og 2½aars Græs.

Jordens Bonitet er lermuldet. Der holdes 12 Køer, 8 Stkr. Ungkvæg og Kalve og 1 Tyr af rød dansk Race, 4 Heste, 2 Plage og 2 Faar. Sidste Aar solgtes c. 35 Fedesvin.



Holmelund.

Holmelund, der ligger tæt NV. for Ellinge By, har i sin Tid været Fæste under Hindemæe. Senere tilhørte den Rasmus Christensen og fra 1860 hans Dattersøn, Hans Hansen, den nuv. Ejers Fader.

Jorderne ligger godt samlede over Gaarden og er jævne. 1863 udflyttedes Gaarden til sin nuv. Plads, og fra da stammer Bygningerne, af hvilke Hovedb. er af Grundmur, Avlsb. af Bindingsværk, alle med Straatage.

**Kildegaard**, Ellinge Sogn. Postforb. og St.: Ullerslev, hvortil c. 6 Km. Gaarden ligger c. 10 Km. fra Nyborg. Ejer: *Hans Rasmussen Kildegaard*, som overtog Gaarden i 1889, er født paa Ejendommen 16. Maj 1857 og gift med *Maren Kirstine Rasmussen*, født i Ellinge 11. Juli 1865.

Matr.-Nr. 19a af Ellinge. Hartkorn 4 Tdr. 1¼ Alb. Ejendomsskyld 31,000 Kr. Brandassurance for Bygningerne c. 16,000 Kr. Areal 51½ Td. Ld., deraf Ager 43½,



Kildegaard.

Skov 4, Græsningsjord 3, Have og Gaardsplads 1. Agermarken drives i en 7 Marksdrift: Havre, Helbrak, Vintersæd, Roer, Byg og 2aars Græs. Jordens Bonitet er dels ler-, dels letmuldet. Der holdes 12 Køer, 11 Stkr. Ungkvæg og Kalve og 1 Tyr af rød dansk Race, 4 Heste, 2 Plage og 2 Faar. Sidste Aar solgtes c. 15 Fedesvin.

**Kildegaard**, der skal være gammelt Selveje, tilhørte i sin Tid Mads Nielsen og fra 1850 dennes Svigersøn, Rasmus Hansen, den nuv. Ejers Fader. — Alle Bygningerne er opførte c. 1860 af Bindingsværk med Straatage. Omkring Gaarden ligger de jævne Jorder samlet.



**Ellegaard, Søllinge Sogn.** Postforb. og St.: Pederstrup, hvortil c. 3½ Km. Gaarden ligger c. 21 Km. fra Odense. Ejer: *Jørgen Pedersen Aaby*, som overtog Gaarden i 1913, er født i Sønder Næraa Sogn 12. Aug. 1848 og gift med *Kathrine Hansen*, født i Gislev 4. Septbr. 1857.

Matr.-Nr. 4a af Søllinge. Hartkorn 4 Tdr. 5 Skpr. ¼ Alb. Ejendomsskyld 29,000 Kr. Brandassurance for Bygningerne c. 20,000 Kr. Areal 38 Tdr. Ld., deraf Ager 36¼, Mose ¼, Have og Gaardsplads 1. Agermarken drives i en 8 Marksdrift: Havre, benyttet Brak, Vintersæd, Roer, Byg, Blandsæd og 2aars Græs. Jordens Bonitet er lermuldet. Der holdes 13 Køer, 10 Stkr. Ungkvæg og Kalve og 1 Tyr af rød dansk Race, 4 Heste, 2 Plage og 1 Faar. Sidste Aar solgtes c. 30 Fedesvin.

Ellegård skal være gammelt Selveje. Den ligger frit og kønt tæt S. for Søllinge med herlig Udsigt over det omliggende, smukke Landskab. Bygningerne er opførte i 1860erne af Bindingsværk med Straatage. Elektrisk Lys og Kraft er indlagt.

**Nørreager, Søllinge Sogn.** Postforb. og St.: Pederstrup, hvortil c. 3½ Km. Gaarden ligger c. 21 Km. fra Odense. Ejerinde: Enkefru *Abelone Jensine Kampmejer*, f. *Andersen*, som overtog Gaarden i 1909 ved sin Mands, *Vilhelm Kampmejers* Død, er født i Nørre Lyndelse 10. Novbr. 1847.

Matr.-Nr. 15a m. fl. af Søllinge. Hartkorn 3 Tdr. 4 Skpr. 2 Alb. Ejendomsskyld 32,500 Kr. Brandassurance for Bygningerne c. 15,000 Kr. Areal 30 Tdr. Ld.,



Nørreager.

deraf Ager 27, Mose 2, Have og Gaardsplads 1. Agermarken drives i en 8 Marksdrift: Havre, Helbrak, Vintersæd, Roer, Byg, Blandsæd og 2aars Græs. Jordens Bonitet er lermuldet. Der holdes 11 Køer og 8 Stkr. Ungkvæg og Kalve af rød dansk Race, 3 Heste og 1 Plag. Sidste Aar solgtes c. 5 Fedesvin.

Nørreager har oprindeligt hørt under Stamhuset Ravnholt. I 1870erne købte den nuv. Ejerindes afdøde Mand Gaarden af Søren Jensen. — Hovedb. og to af Avlsb. er af Grundmur, den s. Længe af Bindingsværk, tækkede med Skifer og Straa. Gaarden ligger bekvemt, omtrent midt paa sine jævne Jorder.

**Højgaard, Søllinge Sogn.** Postforb. og St.: Pederstrup, hvortil c. 3½ Km. Gaarden ligger c. 21 Km. fra Odense. Ejer: Sognefoged *Rasmus Peder Ibsen*, som overtog Gaarden sidst i 1870erne, er født paa Ejendommen 28. April 1852 og gift med *Sofie Jørgensen*, født paa Ellegaard i Søllinge 20. Marts 1853.

Matr.-Nr. 3 m. fl. af Eskildstrup. Hartkorn 4 Tdr. 6 Skpr. 2½ Alb. Ejendomsskyld 31,800 Kr. Brandassurance for Bygningerne c. 24,000 Kr. Areal 40 Tdr. Ld., deraf Ager 34, Mose 2, Skov 3, Have og Gaardsplads 1. Agermarken drives i en 7 Marksdrift: Havre, benyttet Brak, Vintersæd, Roer, Byg, Blandsæd og 2aars Græs. Jordens Bonitet er lermuldet. Der holdes 12 Køer og 8 Stkr. Ungkvæg og Kalve af rød dansk Race, 4 Heste og 2 Faar. Sidste Aar solgtes c. 10 Fedesvin.

Højgaard, der er gammelt Selveje, tilhørte i sin Tid Peder Hansen og efter ham hans Svigersøn, Ib Rasmussen, den nuv. Ejers Fader. — Jorderne ligger mod N. Hovedb. er opført 1876 af Grundmur med Skifertag, Avlsb. af Bindingsværk med Straatage.

**Toftegaard**, Søllinge Sogn. Postforb. og St.: Pederstrup, hvortil c. 3½ Km. Gaarden ligger c. 21 Km. fra Odense. Ejer: *Albert Julius Albrechtsen*, som overtog Gaarden i 1913, er født paa Vejrø 11. Aug. 1887 og gift med *Maren Knudsen*, født i Løsning Sogn 27. Juni 1886.

Matr.-Nr. 4a m. fl. af Eskildstrup. Hartkorn 3 Tdr. 3 Skpr. 1 Fdkr. 2 Alb. Ejendomsskyld 27,500 Kr. Brandassurance for Bygningerne c. 16,000 Kr. Areal 38 Tdr. Ld., deraf Ager 35½, Skov 1½, Have og Gaardsplads 1. Agermarken



Toftegaard.

drives i en 8 Marksdrift: Havre, Roer, Byg, Hvede, Roer, Byg og 2aars Græs. Jordens Bonitet er lermuldet. Der holdes 12 Køer og 10 Stkr. Ungkvæg og Kalve af rød dansk Race, 4 Heste og 3 Plage og Føl. Sidste Aar solgtes c. 60 Fedesvin.

Toftegaard — fhv. Konseilpræsident Klaus Berntsens Fædrengaard — skal være gammelt Selveje. Espen Berntsen tog Gaarden i Arv efter sin Fader og efterfulgtes senere af sin Søn, Carl Berntsen, af hvem den nuv. Ejer har købt.

Bygningerne er opførte 1887, da Gaarden blev udflyttet. Den skifertækkede Hovedb. er ligesom Staldlængen af Grundmur, de andre Avlsb. af Bindingsværk med Straatage. En Hjælm er bygget 1915 og tækket med Pap. Elektrisk Lys og Kraft er indlagt.

**Nyenstadgaard**, Søllinge Sogn. Postforb. og St.: Pederstrup, hvortil c. 3½ Km. Gaarden ligger c. 21 Km. fra Odense. Ejer: *Christian Hansen*, som overtog Gaarden i 1903, er født paa Ejendommen 16. Juni 1880 og gift med *Andrea Holmgaard*, født i Søllinge 24. Juni 1885.



Nyenstadgaard.

Matr.-Nr. 11a af Eskildstrup. Hartkorn 4 Tdr. 5 Skpr. 2 Fdkr. ½ Alb. Ejendomsskyld 30,000 Kr. Brandassurance for Bygningerne 17,500 Kr. Areal 38 Tdr. Ld., deraf Ager 36½, Eng ½, Have og Gaardsplads 1. Agermarken drives i en 8 Marksdrift: Havre, benyttet Brak, Vintersæd, Roer, Byg, Blandsæd og 2aars Græs. Jordens Bonitet er god Lermuld. Der holdes 11 Køer, 10 Stkr. Ungkvæg og Kalve og 1 Tyr af rød dansk Race, 4 Heste og 2 Plage. Sidste Aar solgtes c. 30 Fedesvin.

**N y e n s t a d g a a r d** ligger tæt Ø. for Vejen mellem Eskildstrup og Sallinge. Sidste i 1860erne købte Knud Hansen Gaarden, og da han døde c. 1885, ægtede hans Enke Jørgen Sørensen, efter hvis Død Sønnen af hendes første Ægteskab, den nuv. Ejer, overtog den.

Gaarden ligger højt og kønt. Bygningerne er væsentlig af Bindingsværk med Straatage. Hovedb. er opført 1894, den ø. Længe i 1880erne og de to andre Avlsb. 1900. Elektricitet er indlagt.

**Aagaard**, Hellerup Sogn. Postforb. og St.: Pederstrup, hvortil c. 7 Km. Gaarden ligger c. 16 Km. fra Nyborg. Ejer: *Peder Knudsen*, som overtog Gaarden i 1867, er født paa Ejendommen 24. April 1845.

Matr.-Nr. 3a af Haundrup. Hartkorn 4 Tdr. 2 Skpr. 2 Fdkr. 2½ Alb. Ejendomsskyld 30,000 Kr. Brandassurance for Bygningerne c. 15,000 Kr. Areal 40 Tdr.



Aagaard.

Ld., deraf Ager 38¼, Eng ½, Have og Gaardsplads ¼. Agermarken drives i en 9 Marksdrift: Havre, Helbrak, Vintersæd, Byg, Roer, Blandsæd og 3aars Græs. Jordens Bonitet er lermuldet. Der holdes 9 Køer og 6 Stkr. Ungkvæg og Kalve af rød dansk Race, 3 Heste, 2 Plage og 2 Faar. Sidste Aar solgtes c. 5 Fedesvin.

**A g a a r d** frikøbtes 1865 fra Stamhuset Ravnholt af Knud Pedersens Enke, som to Aar senere overdrog den til deres Søn, den nuv. Ejer. — 1866 udflyttedes Gaarden, og fra da stammer de nustaaende Bygninger, der alle er af Bindingsværk med Straatage. Jorderne er flade og ligger samlede om Gaarden.

**Agerbæk**, Hellerup Sogn. Postforb. og St.: Pederstrup, hvortil c. 6 Km. Gaarden ligger c. 16 Km. fra Nyborg. Ejer: *Lars Christensen*, som overtog Gaarden i 1906, er født i Haundrup 1. Maj 1867 og gift med *Marie Kirstine Pedersen*, født sammesteds 31. Juli 1862.

Matr.-Nr. 5a m. fl. af Haundrup. Hartkorn 4 Tdr. 4 Skpr. 1 Fdkr. 1¼ Alb. Ejendomsskyld 31,000 Kr. Brandassurance for Bygningerne c. 17,000 Kr. Areal 41½ Td. Ld., deraf Ager 38, Eng 3, Have og Gaardsplads ½. Agermarken drives i en 8 Marksdrift: Havre, delvis benyttet Brak, Vintersæd, Roer, Byg, Blandsæd og 2aars Græs. Jordens Bonitet er lermuldet. Der holdes 12 Køer, 11 Stkr. Ungkvæg og Kalve og 1 Tyr af rød dansk Race, 4 Heste, 2 Plage og 4 Faar. Sidste Aar solgtes c. 10 Fedesvin og c. 100 Maanedsgriese.

**Agerbæk** var tidligere Fæste under Stamhuset Ravnholt, hvis Skove omgiver Gaarden mod NØ. 1865 blev den frikøbt. Alle Bygningerne er opførte 1867 af Bindingsværk med Straatage.

**Tyltagergaard**, Hellerup Sogn. Postforb. og St.: Pederstrup, hvortil c. 6 Km. Gaarden ligger c. 16 Km. fra Nyborg. Ejer: *Hans Knudsen*, som overtog Gaarden i 1896, er født i Rolfsted Sogn 5. Maj 1862 og gift med *Nielsine Rasmussen*, født paa Ejendommen 31. Jan. 1860.

Matr.-Nr. 10a m. fl. af Haundrup. Hartkorn 4 Tdr. 2 Skpr. 3 Fdkr. 2¼ Alb. Ejendomsskyld 34,000 Kr. Brandassurance for Bygningerne c. 23,000 Kr. Areal 36 Tdr. Ld., deraf Ager 33, Eng 2, Have og Gaardsplads 1. Agermarken drives i

en 8 Marksdrift: Havre, benyttet Brak, Vintersæd, Roer, Byg, Blandsæd og 2aars Græs. Jordens Bonitet er lermuldet. Der holdes 14 Køer, 12 Stkr. Ungkvæg og Kalve og 1 Tyr af rød dansk Race, 3 Heste, 1 Plag og 1 Faar. Sidste Aar solgtes c. 60 Fedesvin.

Tyltagergaard har i sin Tid hørt under Stamhuset Ravnholt, men frikøbtes i 1860erne. Alle Bygningerne er opførte 1912 efter Ildsvaade og er af Grundmur med Stentage. Elektricitet er indlagt.

**Vestergaard**, Hellerup Sogn. Postforb. og St.: Pederstrup, hvortil c. 6 Km. Gaarden ligger c. 16 Km. fra Nyborg. Ejer: *Peder Jørgensen*, som overtog Gaarden i 1887, er født i Rørup 13. Marts 1858 og gift med *Johanne Hansen*, født i Mesinge 22. Febr. 1863.

Matr.-Nr. 12a m. fl. af Haundrup. Hartkorn 4 Tdr. 7 Skpr. 2 Fdkr. 1¼ Alb. Ejendomsskyld 31,000 Kr. Brandassurance for Bygningerne c. 20,000 Kr. Areal 41 Tdr. Ld., deraf Ager 38, Eng 2, Have og Gaardsplads 1. Agermarken drives i en 8 Marksdrift: Havre, benyttet Brak, Byg, Vintersæd, Roer, Blandsæd og 2aars Græs. Jordens Bonitet er lermuldet. Der holdes 13 Køer, 12 Stkr. Ungkvæg og Kalve og 1 Tyr af rød dansk Race, 4 Heste, 1 Plag og 2 Faar. Sidste Aar solgtes c. 20 Fedesvin.

Vestergaard købtes i 1880erne fra Fæste under Stamhuset Ravnholt. Den ligger tæt V. for Haundrup med sine jævne Jorder strakt ud mod V. Bygningerne er af Grundmur og Bindingsværk, tækkede med Cementsten og Straa.

**H. Christiansens Gaard** i Haundrup, Hellerup Sogn. Postforb. og St.: Pederstrup, hvortil c. 6 Km. Gaarden ligger c. 16 Km. fra Nyborg. Ejer: *Hans Christiansen*, som overtog Gaarden i 1880, er født i Sønder Næraa 27. Septbr. 1854 og gift med *Mette Kathrine Larsen*, født i Aarslev 23. Aug. 1844.

Matr.-Nr. 13a m. fl. af Haundrup. Hartkorn 4 Tdr. 2 Skpr. 1 Fdkr. ¾ Alb. Ejendomsskyld 30,000 Kr. Brandassurance for Bygningerne c. 18,000 Kr. Areal



H. Christiansens Gaard.

36 Tdr. Ld., deraf Ager 32½, Eng 1½, Skov 1, Have og Gaardsplads 1. Agermarken drives i en 7 Marksdrift: Havre, 6rd. Byg, Vintersæd, Roer, Havre og 2aars Græs. Jordens Bonitet er lermuldet. Der holdes 13 Køer, 13 Stkr. Ungkvæg og Kalve og 1 Tyr af rød dansk Race, 3 Heste, 1 Plag og 3 Faar. Sidste Aar solgtes c. 25 Fedesvin.

Gaarden frikøbtes 1865 fra Stamhuset Ravnholt af Mads Hansen, som efterfulgtes af sin Søn, Rasmus Madsen, hvis Enke 1880 ægtede den nuv. Ejer. — Bygningerne er opførte 1878. Hovedb. er af Grundmur med Skifertag, Avlsb. af Bindingsværk med Straatage. Elektricitet er indlagt. Jorderne er jævne og bekvemme.

**R. Andersens Gaard** i Haundrup, Hellerup Sogn. Postforb. og St.: Pederstrup, hvortil c. 6 Km. Gaarden ligger c. 16 Km. fra Nyborg. Ejer: Sognefoged *Rasmus Andersen*, som overtog Gaarden i 1886, er født paa Ejendommen 10. Decbr.

1858 og gift med *Mette Kirstine Pedersen*, født i Rolfsted 9. Novbr. 1855, død 29. Juni 1911.

Matr.-Nr. 14a m. fl. af Haundrup. Hartkorn 4 Tdr. 6 Skpr. 1 Fdkr. 2¼ Alb. Ejendomsskyld 31,000 Kr. Brandassurance for Bygningerne c. 19,000 Kr. Areal 42 Tdr. Ld., deraf Ager 39, Eng 1, Krat 1, Have og Gaardsplads 1. Agermarken drives i en 8 Marksdrift: Havre, benyttet Brak, Rug, Byg, Roer, Blandsæd og 2aars Græs. Jordens Bonitet er lermuldet. Der holdes 13 Køer, 10 Stkr. Ungkvæg og Kalve og 1 Tyr af rød dansk Race, 4 Heste, 5 Plage og Føl samt 3 Faar. Sidste Aar solgtes c. 25 Fedesvin.

Gaarden købtes 1865 fri fra Fæste under Stamhuset Ravnholt af den nuv. Ejers Fader, Anders Rasmussen. — Bygningerne er dels af Grundmur, dels af Bindingsværk og dels af Granit, hovedsagelig tækkede med Straa. Gaardens Omgivelser med de mange smukke Godsskove er meget tiltalende.

**Nørremarksgaard**, Hellerup Sogn. Postforb. og St.: Pederstrup, hvortil c. 6 Km. Gaarden ligger c. 16 Km. fra Nyborg. Ejer: *Hans Salomon Hansen*, som overtog Gaarden i 1894, er født paa Ejendommen 15. Decbr. 1860 og gift med *Karen Hansen*, født i Sønder Næraa 18. Jan. 1865.

Matr.-Nr. 17a m. fl. af Haundrup. Hartkorn 4 Tdr. 2 Skpr. 1 Fdkr. ¼ Alb. Ejendomsskyld 30,200 Kr. Brandassurance for Bygningerne 17,300 Kr. Areal 37½ Td. Ld., deraf Ager 36½, Have og Gaardsplads 1. Agermarken drives i



Nørremarksgaard.

en 8 Marksdrift: Havre, benyttet Brak, Vintersæd, Roer, Byg, Havre og 2aars Græs. Jordens Bonitet er lermuldet. Der holdes 10 Køer og 7 Stkr. Ungkvæg og Kalve af rød dansk Race, 4 Heste og 3 Faar. Sidste Aar solgtes c. 10 Fedesvin.

Nørremarksgaard ligger smukt tæt N. for Espe Skov. Den købtes fri fra Fæste under Ravnholt Stamhus 1871 af Hans Larsen, der allerede døde Aaret efter, hvorpaa hans Enke 1874 ægtede Niels Hansen, som 1894 overdrog Gaarden til sin Hustrus Søn af første Ægteskab, den nuv. Ejer.

Bygningerne er alle af Bindingsværk med Straatage. Hovedb., der skriver sig fra 1794, er stadig meget velholdt og god til Brug.

**Vesterlund**, Hellerup Sogn. Postforb. og St.: Pederstrup, hvortil c. 6 Km. Gaarden ligger c. 16 Km. fra Nyborg. Ejer: *Lars Andersen*, som overtog Gaarden i 1887, er født i Sønder Næraa 21. April 1851 og gift med *Johanne Hansen Vesterlund*, født paa Ejendommen 21. Oktbr. 1845.

Matr.-Nr. 18a af Haundrup. Hartkorn 4 Tdr. 5 Skpr. 3 Fdkr. ½ Alb. Ejendomsskyld 32,200 Kr. Brandassurance for Bygningerne 19,300 Kr. Areal 41 Tdr. Ld., deraf Ager 39¼, Eng ½, Skov ¼, Have og Gaardsplads 1. Ager-

marken drives i en 8 Marksdrift: Havre, benyttet Brak, Vintersæd, Roer, Byg, Havre og 2aars Græs. Jordens Bonitet er lermuldet. Der holdes 14 Køer, 9 Stkr. Ungkvæg og Kalve og 2 Tyre af rød dansk Race, 4 Heste, 3 Plage og Føl samt 4 Faar. Sidste Aar solgtes c. 25 Fedesvin.



Vesterlund.

Vesterlund købtes 1865 fri fra Stamhuset Ravnholt af Hans Rasmussen, hvis Fædrengaard det var, og som 1887 skødede den til sin Svigersøn, den nuv. Ejer. — Gaarden ligger meget smukt, omgivet af de store Godsskove. Alle Bygningerne er af Bindingsværk med Straatage, Avlsb. dog af Grundmur mod Udsiden. Hovedb. stammer fra 1794, Avlsb. er opført af den nuv. Ejer.

**Konradslund**, Vindinge Sogn. Postforb. og St.: Slude, hvortil c. 2 Km. Gaarden ligger c. 7½ Km. fra Nyborg. Ejer: *Baroniet Holckenhavn*. Gaarden er siden 1900 bortfæstet til *Hans Andersen*, som er født paa Ejendommen 1. Febr. 1855 og gift med *Karen Marie Hansen*, født i Frørup Sogn 15. Febr. 1878.

Matr.-Nr. 1b af Holckenhavn. Hartkorn 5 Tdr. 2 Skpr. 1¼ Alb. Ejendoms-skyld 34,000 Kr. Brandassurance for Bygningerne c. 17,000 Kr. Areal 80 Tdr. Ld.,



Konradslund.

deraf Ager 77, Skov 1, Have og Gaardsplads 2. Agermarken drives i en 9 Marksdrift: Havre, Helbrak, Vintersæd, Roer, Byg, Blandsæd og 3aars Græs. Jordens Bonitet er letmuldet. Der holdes 15 Køer, 7 Stkr. Ungkvæg og Kalve og 1 Tyr af rød dansk Race, 6 Heste og 5 Faar. Sidste Aar solgtes c. 30 Fedesvin.

Konradslund ligger overmaade smukt c. 2 Km. Ø. for Slude St. Mod N. er den omgivet af Baroniets Skove og mod Ø. grænser dens Jorder ud til Storebælt, over hvilket man har en herlig Udsigt. Som Livsfæste overtoges den c. 1832 af den nuv. Indehavers Fader, *Anders Hansen* (død 1887), hvis Enke indehavde Fæstet til 1900.

Jorderne er noget bølgeformede. Alle Bygningerne er af Bindingsværk med Straatage.

**Vindinge Præstegaard**, Vindinge Sogn. Postforb. og St.: Lamdrup, hvortil c. ½ Km. Gaarden ligger c. 3½ Km. fra Nyborg. Nuv. Beneficiarius: Pastor

*J. C. P. Skydsgaard*, som tiltraadte Embedet i 1913, er født i Vemb 15. Febr. 1868 og gift med *Anna Margrethe Buhl*, født i Fredericia 26. Oktbr. 1871. Avlingen er siden 1898 bortforpagtet til *Niels Sørensen*, født i Vindinge 26. Novbr. 1862 og gift med *Marie Rasmussen*, født sammesteds 2. Novbr. 1865.

Matr.-Nr. 1a af Vindinge. Hartkorn 7 Tdr. 6 Ekpr. 2 Fdkr. 1½ Alb. Ejendomsskyld 29,000 Kr. Brandassurance for Bygningerne c. 27,000 Kr. Areal 50 Tdr. Ld., deraf Ager 46, Eng 2½, Have og Gaardsplads 1½. Agermarken drives i en 9 Marks-



Vindinge Præstegaard.

drift: benyttet Brak, Vintersæd, Roer, Byg, 1aars Græs, Blandsæd, Havre og 2aars Græs. Jordens Bonitet er dels ler-, dels letmuldet. Der holdes 16 Køer, 15 Stkr. Ungkvæg og Kalve og 1 Tyr af rød dansk Race, 4 Heste, 4 Plage og Føl samt 3 Faar. Sidste Aar solgtes c. 75 Fedesvin.

Vindinge Præstegaards Jorder ligger c. 2 Km. mod NV. over et fladt Terræn. Bygningerne stammer fra 1853. Hovedb. er af Grundmur med Tegltag, Avlsb. af Bindingsværk med Straatage.

Forpagteren er tillige Ejer af Teglgaarden i Vindinge, der har Jordtilliggende af 26 Tdr. Ld. og er vurderet til Ejendomsskyld c. 20,000 Kr.

**Dalsgaard**, Vindinge Sogn. Postforb. og St.: Lamdrup, hvortil c. ½ Km. Gaarden ligger c. 3½ Km. fra Nyborg. Ejer: *Niels Chr. Nielsen*, som overtog



Dalsgaard.

Gaarden i 1911, er født i Vindinge 15. Juni 1880 og gift med *Anna Margrethe Rasmussen*, født i Vindinge Sogn 17. Decbr. 1885.

Matr.-Nr. 5a m. fl. af Vindinge. Hartkorn 5 Tdr. 2 Skpr. 1 Fdkr. 2 Alb. Ejendomsskyld 30,000 Kr. Brandassurance for Bygningerne 19,900 Kr. Areal

49 Tdr. Ld., deraf Ager 43%, Eng 3, Mose  $\frac{1}{2}$ , Skov  $\frac{3}{4}$ , Have og Gaardsplads 1. Agermarken drives i en 8 Marksdrift: Havre, benyttet Brak, Rug, Byg, Roer, Byg og 2aars Græs. Jordens Bonitet er god Lermuld. Der holdes 13 Køer, 11 Stkr. Ungkvæg og Kalve og 1 Tyr af rød dansk Race, 4 Heste, 3 Plage og Føl samt 2 Faar. Sidste Aar solgtes c. 60 Fedesvin og c. 200 Maanedsgriise.

Dalsgaard blev 1913 frikøbt fra Stamhuset Juelsberg af den nuv. Ejer, som havde overtaget Fæstet efter Hans Mikkelsen. — Hovedb. ligger mod V.; den er opført 1869 ligesom Avlsb., der er af Bindingsværk. Petroleumsmotor agtes i en nær Fremtid installeret.

**H. Johansens Gaard** i Vindinge, Vindinge Sogn. Postforb. og St.: Lamdrup, hvortil c.  $\frac{1}{2}$  Km. Gaarden ligger c.  $3\frac{1}{2}$  Km. fra Nyborg. Ejer: *Hans Johansen*, som overtog Gaarden i 1870erne, er født paa Ejendommen 11. Novbr. 1841 og gift med *Karen Christine Johansen*, født i Kullerup 7. Decbr. 1861.

Matr.-Nr. 4a m. fl. af Vindinge. Hartkorn 6 Tdr. 3 Skpr.  $2\frac{1}{4}$  Alb. Ejendoms-skyld 28,000 Kr. Brandassurance for Bygningerne c. 15,000 Kr. Areal 60 Tdr. Ld.,



H. Johansens Gaard.

deraf Ager 53, Eng 6, Have og Gaardsplads 1. Agermarken drives i en 7 Marksdrift: Helbrak, Rug, Byg, Roer, Havre og 2aars Græs. Jordens Bonitet er letmuldet. Der holdes 12 Køer, 6 Stkr. Ungkvæg og Kalve og 1 Tyr af rød dansk Race, 4 Heste, 1 Plag og 3 Faar. Sidste Aar solgtes c. 20 Maanedsgriise.

Gaarden frikøbtes c. 1870 fra Stamhuset Juelsberg af den nuv. Ejers Fader, Johan H. Hansen. Hovedb., der ligger mod N., og den s. Længe er opført 1847—48 af Bindingsværk, de to Sidelænger 1900—01 af Grundmur, alle med Straatage. De jævne Jorder omgiver Gaarden til alle Sider.

**Mosegaard**, Vindinge Sogn. Postforb. og St.: Lamdrup, hvortil c.  $\frac{1}{2}$  Km. Gaarden ligger c.  $3\frac{1}{2}$  Km. fra Nyborg. Ejer: *Søren Peder Sørensen*, som overtog Gaarden i 1894, er født paa Ejendommen 16. Febr. 1859 og gift med *Karen Kirstine Rasmussen*, født i Vindinge 5. Juli 1862.

Matr.-Nr. 6a m. fl. af Vindinge. Hartkorn 6 Tdr. 3 Skpr.  $1\frac{1}{2}$  Alb. Ejendoms-skyld 28,000 Kr. Brandassurance for Bygningerne 9,900 Kr. Areal 48 Tdr. Ld., deraf Ager  $44\frac{1}{2}$ , Eng og Mose 2, Skov  $\frac{1}{2}$ , Have og Gaardsplads 1. Agermarken drives i en 9 Marksdrift: Helbrak, Vintersæd, Roer, Byg, 1aars Græs, Havre, Blandsæd og 2aars Græs. Jordens Bonitet er god Muld paa Lerunderlag. Der holdes 13 Køer, 11 Stkr. Ungkvæg og Kalve og 1 Tyr af rød dansk Race, 4 Heste, 3 Plage og Føl samt 3 Faar. Sidste Aar solgtes c. 20 Fedesvin.



Mosegaard er frikøbt fra Stamhuset Juelsberg af den nuv. Ejers Fader, Hans Sørensen. — Bygningerne er alle af Bindingsværk med Straatage; Hovedb. er gammel, Avlsb. er opførte 1868, 72 og 81.

**Sandbjerggaard**, Vindinge Sogn. Postforb. og St.: Lamdrup, hvortil c.  $\frac{1}{2}$  Km. Gaarden ligger c.  $3\frac{1}{2}$  Km. fra Nyborg. Ejer: *Rasmus Frederik Rasmussen*, som overtog Gaarden i 1915, er født paa Ejendommen 26. Jan. 1869.

Matr.-Nr. 9a m. fl. af Vindinge. Hartkorn 6 Tdr. 3 Skpr. 2 Alb. Ejendoms-skyld 28,000 Kr. Brandassurance for Bygningerne 15,800 Kr. Areal 50 Tdr. Ld., deraf Ager  $44\frac{1}{2}$ , Eng 3, Mose  $1\frac{1}{2}$ , Have og Gaardsplads 1. Agermarken drives i en 8 Marksdrift: Helbrak, Vintersæd, Byg, Havre, Roer, Byg og 2aars Græs.

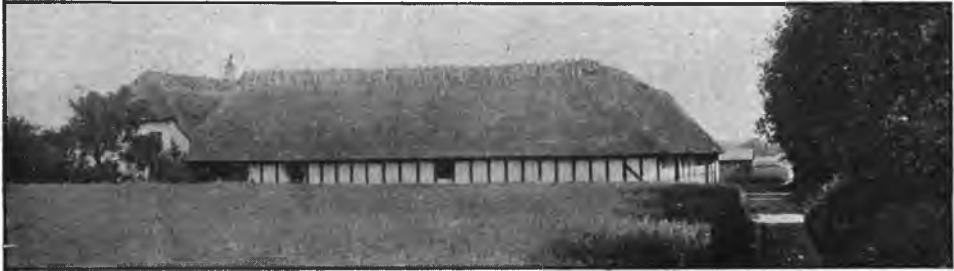

Sandbjerggaard.

Jordens Bonitet er dels ler-, dels letmuldet. Der holdes 12 Køer, 12 Stkr. Ungkvæg og Kalve og 1 Tyr af rød dansk Race, 4 Heste, 1 Plag og 2 Faar. Sidste Aar solgtes c. 25 Fedesvin.

Sandbjerggaard var indtil 1915 Fæste under Stamhuset Juelsberg, men blev frikøbt, da den nuv. Ejer overtog den. Hans Slægt har i mange Aar været Fæstere i Gaarden: Rasmus Knudsen og hans Søn, Peder Rasmussen (død 1886), og efter ham hans Enke til sin Død 1915, da Gaarden gik i Arv til deres Søn, den nuv. Ejer.

Jorderne strækker sig mod S. og N. Hovedb. er grundmuret, Avlsb. af Bindingsværk, alle opførte 1869 og tækkede med Straa. — I Kvægbesætningen findes flere fortrinlige, højt præmierede Avlsdyr.

**Halkegaard**, Vindinge Sogn. Postforb. og St.: Lamdrup, hvortil c. 2 Km. Gaarden ligger c.  $3\frac{1}{2}$  Km. fra Nyborg. Ejer: *Mads Rasmussen*, som overtog Gaarden i 1896, er født i Ellinge Sogn 16. Marts 1855 og gift med *Ane Marie Sørensen*, født i Vindinge Sogn 26. Septbr. 1850.

Matr.-Nr. 16a af Vindinge. Hartkorn 6 Tdr. 1 Skp.  $2\frac{1}{2}$  Alb. Ejendomsskyld 30,000 Kr. Brandassurance for Bygningerne c. 18,000 Kr. Areal 44 Tdr. Ld., deraf Ager  $39\frac{1}{4}$ , Mose 4, Have og Gaardsplads  $\frac{3}{4}$ . Agermarken drives i en 7 Marksdrift: Havre, delvis benyttet Brak, Vintersæd, Roer, Byg og 2aars Græs. Jordens Bonitet er god Lermuld. Der holdes 12 Køer, 10 Stkr. Ungkvæg og Kalve og 1 Tyr af rød dansk Race, 3 Heste, 1 Plag og 2 Faar. Sidste Aar solgtes c. 20 Fedesvin.

Halkegaard blev frikøbt fra Baroniet Holckenhavn 1896, da den nuv. Ejer overtog Gaarden. — Alle Bygningerne er opførte efter Brand 1880; Hovedb. er af Grundmur med Tegtag, Avlsb. af Bindingsværk med Straatage.

**Ravnekjærsgaard**, Vindinge Sogn. Postforb. og St.: Lamdrup, hvortil c. 2 Km. Gaarden ligger c. 3 Km. fra Nyborg. Ejer: *Rasmus Nielsen*, som overtog Gaarden i 1899, er født paa Ejendommen 13. Decbr. 1855 og gift med *Karen Rasmussen*, født i Øksendrup 2. Novbr. 1872.

Matr.-Nr. 17a m. fl. af Vindinge. Hartkorn 5 Tdr. 3 Skpr.  $1\frac{1}{4}$  Alb. Ejendoms-skyld 30,000 Kr. Brandassurance for Bygningerne c. 12,000 Kr. Areal 48 Tdr. Ld., deraf Ager  $47\frac{1}{2}$ , Have og Gaardsplads  $\frac{1}{2}$ . Agermarken drives i en 8 Marks-

drift: Helbrak, Rug, Byg, Roer, Blandsæd og 3aars Græs. Jordens Bonitet er lidt letmuldet. Der holdes 10 Køer, 6 Stkr. Ungkvæg og Kalve og 1 Tyr af rød dansk Race, 4 Heste, 1 Plag og 4 Faar. Sidste Aar solgtes c. 5 Fedesvin.



Ravnekjærsgaard.

Ravnekjærsgaard købtes fri fra Fæste under Baroniet Holckenhavn 1899, da den nuv. Ejer overtog den efter sin Fader, Niels Rasmussen, som var den sidste Fæster i Gaarden. — Hovedb. er opført 1912 af Grundmur med Stentag; ogsaa den ø. Længe, opført 1906, er af Grundmur, medens de andre Avlsb. er af ældre Bindingsværk med Straatage.

**M. Hansens Gaard** i Lamdrup, Vindinge Sogn. Postforb. og St.: Lamdrup, hvortil c.  $\frac{1}{2}$  Km. Gaarden ligger c. 6 Km. fra Nyborg. Ejer: *Marius Hansen*, som overtog Gaarden i 1915, er født paa Ejendommen 8. Novbr. 1878.

Matr.-Nr. 2 af Lamdrup. Hartkorn 6 Tdr. 4 Skpr.  $1\frac{1}{4}$  Alb. Ejendomsskyld 28,000 Kr. Brandassurance for Bygningerne c. 12,000 Kr. Areal 51 Tdr. Ld., deraf Ager 43, Eng 4, Græsningsjord 3, Have og Gaardsplads 1. Agermarken drives i



M. Hansens Gaard.

en 7 Marksdrift: delvis benyttet Brak, Vintersæd, Byg, Roer, Havre og 2aars Græs. Jordens Bonitet er dels ler-, dels letmuldet. Der holdes 14 Køer, 15 Stkr. Ungkvæg og Kalve og 1 Tyr af rød dansk Race, 4 Heste, 1 Plag og 1 Faar. Sidste Aar solgtes c. 20 Fedesvin.

Gaarden hørte oprindeligt under Stamhuset Juelsberg. Den sidste Fæster var Hans Rasmussen, som c. 1878 efterfulgtes af sin Søn, Anders Hansen, der samtidig købte Gaarden til Frihed. Han døde 1915, og hans Søn, den nuv. Ejer, tog da Gaarden i Arv. — Alle Bygningerne er af ældre Bindingsværk med Straatage.

**Lunnegaard**, Vindinge Sogn. Postforb. og St.: Lamdrup, hvortil c.  $\frac{1}{2}$  Km. Gaarden ligger c. 6 Km. fra Nyborg. Ejer: *Anders Fr. Rasmussen*, som overtog

Gaarden i 1897, er født paa Ejendommen 20. Decbr. 1850 og gift med *Karen Kirstine Hansen*, født i Skjellerup Sogn 4. Juni 1851.

Matr.-Nr. 3a m. fl. af Lamdrup. Hartkorn 5 Tdr. 5 Skpr. 2 Fdkr. 1¼ Alb. Ejendomsskyld 28,000 Kr. Brandassurance for Bygningerne 13,500 Kr. Areal 50 Tdr. Ld., deraf Ager 44½, Eng 4, Skov ½, Have og Gaardsplads 1. Agermarken drives i en 7 Marksdrift: delvis benyttet Brak, Vintersæd, Roer, Byg, Havre og



Lunnegaard.

2aars Græs. Jordens Bonitet er god Lermuld. Der holdes 10 Køer, 7 Stkr. Ungkvæg og Kalve og 1 Tyr af rød dansk Race, 4 Heste og 3 Faar. Sidste Aar solgtes c. 15 Fedesvin.

Lunnegaard frikøbtes 1874 fra Stamhuset Juelsberg. Den sidste Fæster var Rasmus Larsen, som efter at have været Ladefoged paa Hovedgaarden Glorup i 1820erne overtog Gaarden i Fæste. Han døde 1863, og det er hans Enke, der 1874 frikøbte Gaarden; hun døde 1896, og hendes Søn, den nuv. Ejer, tog da Ejendommen i Arv. — Bygningerne er alle af Bindingsværk med Straatage, Hovedb. opført 1843, Avlsb. 1851.

**J. Hansens Enkes Gaard** i Rosilde, Vindinge Sogn. Postforb. og St.: Lamdrup, hvortil c. ½ Km. Gaarden ligger c. 6 Km. fra Nyborg. Ejer: *Baroniet Holckenhavn*. Gaarden har siden 1889 været bortfæstet til Enkefru *Karen Hansen*, f. *Andersen*, som er født i Hjulby 20. Jan. 1852.



J. Hansens Enkes Gaard.

Matr.-Nr. 1a m. fl. af Rosilde. Hartkorn 7 Tdr. 1 Skp. 2 Fdkr. 1¼ Alb. Ejendomsskyld 28,000 Kr. Brandassurance for Bygningerne c. 20,000 Kr. Areal 53 Tdr. Ld., deraf Ager 46, Eng 4, Mose 1, Skov 1, Have og Gaardsplads 1. Agermarken drives i en 7 Marksdrift: Helbrak, Vintersæd, Roer, Byg, Havre og 2aars Græs. Jordens Bonitet er god, frugtbar Lermuld. Der holdes 10 Køer, 13 Stkr. Ungkvæg

og Kalve og 1 Tyr af rød dansk Race, 4 Heste, 3 Plage og Føl samt 1 Faar. Sidste Aar solgtes c. 25 Fedesvin.

Gaarden er Livsfæste under Baroniet Holckenhavn. Den nuv. Indehaver har overtaget Fæstet efter sin 1889 afdøde Mand, Jørgen Hansen, der 1865 havde overtaget det efter sin Fader, Hans Jørgensen. Jorderne strækker sig mod NV. Hovedb. og to af Avlsb. er af Grundmur, Laden af Træ, alt opført efter Brand 1898.

**Ellebækgaard**, Vindinge Sogn. Postforb. og St.: Lamdrup, hvortil c. 1 Km. Gaarden ligger c. 6 Km. fra Nyborg. Ejer: *Chr. Marius Christensen*, som overtog Gaarden i 1904, er født i Dristrup 11. Decbr. 1876 og gift med *Anna Hansine Rasmussen*, født i Refsvindinge 24. Aug. 1885.

Matr.-Nr. 2a af Rosilde. Hartkorn 6 Tdr. 4 Skpr. 1 Fdkr. Ejendomsskyld 29,000 Kr. Brandassurance for Bygningerne c. 16.000 Kr. Areal 46 Tdr. Ld., deraf



Ellebækgaard.

Ager 42½, Eng 2½, Have og Gaardsplads 1. Agermarken drives i en 7 Marksdrift: Havre, benyttet Brak, Vintersæd, Roer, Byg og 2aars Græs. Jordens Bonitet er god, kraftig Lermuld. Der holdes 14 Køer, 10 Stkr. Ungkvæg og Kalve og 2 Tyre af rød dansk Race, 4 Heste, 3 Plage og Føl samt 2 Faar. Sidste Aar solgtes c. 50 Fedesvin.

Ellebækgaard købtes 1894 fri fra Baroniet Holckenhavn af Jørgen Rasmussen (død 1904), hvis Fader, Rasmus Jørgensen, havde været Fæster i Gaarden. Den nuv. Ejer har købt den af J. Rasmussens Arvinger.

Hovedb. er af Grundmur, opført 1858 ligesom de to Sidelænger, der er af Bindingsværk; Staldlængen er opført 1902. Alle Tagene er af Straa. Petroleumsmotor er installeret.

**Rosilde Højgaard**, Vindinge Sogn. Postforb. og St.: Lamdrup, hvortil c. 2 Km. Gaarden ligger c. 6 Km. fra Nyborg. Ejer: *Lars Jørgensen*, som overtog Gaarden i 1906, er født paa Ejendommen 10. April 1877 og gift med *Laura Nielsen*, født i Slagelse 23. Marts 1873.

Matr.-Nr. 3a m. fl. af Rosilde. Hartkorn 5 Tdr. 7 Skpr. 1¼ Alb. Ejendomsskyld 31,000 Kr. Brandassurance for Bygningerne c. 22,000 Kr. Areal 45 Tdr. Ld., deraf Ager 44, Have og Gaardsplads 1. Agermarken drives i en 6 Marksdrift: Havre, Vintersæd, Roer, Byg og 2aars Græs. Jordens Bonitet er lermudet. Der holdes 13 Køer, 15 Stkr. Ungkvæg og Kalve og 1 Tyr af rød dansk Race og 4 Heste. Sidste Aar solgtes c. 80 Fedesvin.

Rosilde Højgaard købtes 1879 fri fra Baroniet Holckenhavn. Jorderne er en Del bakkede, og Gaarden ligger højt og smukt med vid Udsigt over Land og Hav. 1893 brændte Gaarden inde i Rosilde By, og den flyttedes da ud, og de nustaaende, grundmurede Bygninger opførtes.

**Skovlund**, Vindinge Sogn. Postforb. og St.: Lamdrup, hvortil c. 2 Km. Gaarden ligger c. 6 Km. fra Nyborg. Ejer: *Rasmus Hansen Skovlund*, som overtog

Gaarden i 1894, er født paa Ejendommen 1. Aug. 1862 og gift med *Ane Pedersen*, født i Øksendrup 19. Septbr. 1860.

Matr.-Nr. 5a m. fl. af Rosilde. Hartkorn 6 Tdr. 1 Skp. 3 Fdkr. 2 Alb. Ejendoms-skyld 30,000 Kr. Brandassurance for Bygningerne c. 18,000 Kr. Areal 54 Tdr. Ld., deraf Ager 48, Eng 4, Skov af Eg og Underskov 1, Have og Gaardsplads 1. Agermarken drives i en 7 Marksdrift: Havre, Helbrak, Vintersæd, Roer, Byg



Skovlund.

og 2aars Græs. Jordens Bonitet er dels ler-, dels letmuldet. Der holdes 12 Køer, 12 Stkr. Ungkvæg og Kalve og 1 Tyr af rød dansk Race, 4 Heste, 2 Plage og 2 Faar. Sidste Aar solgtes c. 20 Fedesvin.

Skovlund købtes 1894 fri fra Baroniet Holckenhavn af den nuv. Ejer, da han overtog Gaarden. Af Fæstere nævnes Niels Rasmussen og efter ham hans Søn, Hans Nielsen (død 1885), den nuv. Ejers Fader.

Jorderne ligger mod S. og er hovedsagelig jævne. 1894 udflyttedes Gaarden fra Byen, og fra da stammer alle Bygningerne, som er af Grundmur med Skifertag paa Hovedb., Stentage og Straatage paa Avlsb.

**Aagaard**, Vindinge Sogn. Postforb. og St.: Lamdrup, hvortil c. ½ Km. Gaarden ligger c. 6 Km. fra Nyborg. Ejer: *Baroniet Holckenhavn*. Gaarden er siden 1886 bortfæstet til *Jørgen Pedersen*, som er født i Vindinge Sogn 18. Juli 1847 og gift med *Ane Hansen*, født i Sulkendrup 3. Septbr. 1845.

Matr.-Nr. 7a m. fl. af Rosilde. Hartkorn 7 Tdr. Ejendomsskyld 32,000 Kr. Brandassurance for Bygningerne c. 13,000 Kr. Areal 58 Tdr. Ld., deraf Ager 51, Eng 5, Mose 1, Skov ½, Have og Gaardsplads ½. Agermarken drives i en 8 Marksdrift: Havre, benyttet Brak, Vintersæd, Byg, Roer, Havre og 2aars Græs. Jordens Bonitet er dels ler-, dels letmuldet. Der holdes 14 Køer, 14 Stkr. Ungkvæg og Kalve og 1 Tyr af rød dansk Race, 4 Heste og 2 Plage. Sidste Aar solgtes c. 20 Fedesvin.

Aagaard er Livsfæste under Baroniet Holckenhavn. Den ligger i den n. Side af sine Jorder; Skoven er fraliggende c. 3 Km. mod S. Hovedb., der er af Grundmur med Tegltag, er ligesom Staldlængen opført 1892; de andre Avlsb. er af Bindingsværk.

**Sulkendrupgaard**, Vindinge Sogn. Postforb. og St.: Lamdrup, hvortil c. 2½ Km. Gaarden ligger c. 6 Km. fra Nyborg. Ejer: *Rasmus Laurits Larsen*, som overtog Gaarden i 1912, er født i Herrested Sogn 16. Juni 1869 og gift med *Karen Hansine Rasmussen*, født paa Ejendommen 20. Febr. 1871.

Matr.-Nr. 1 af Sulkendrup. Hartkorn 6 Tdr. 4 Skpr. 1 Fdkr. 1 Alb. Ejendoms-skyld 33,000 Kr. Brandassurance for Bygningerne c. 24,000 Kr. Areal 68 Tdr. Ld., deraf Ager 58½, Eng 4, Mose 2, Skov 2½, Have og Gaardsplads 1. Agermarken drives i en 8 Marksdrift: Havre, benyttet Brak, Vintersæd, Byg, Roer, Havre og 2aars Græs. Jordens Bonitet er god Lermuld. Der holdes 18 Køer,

13 Stkr. Ungkvæg og Kalve og 1 Tyr af rød dansk Race, 5 Heste, 2 Plage og Føl samt 5 Faar. Sidste Aar solgtes c. 70 Fedesvin.



Sulkendrupgaard.

Sulkendrupgaard var i sin Tid Fæste under Baroniet Holckenhavn. Den sidste Fæster var Rasmus Andersen (død 1889), hvis Enke sad inde med Fæstet til 1912, da hendes Svigersøn, den nuv. Ejer, frikøbte Gaarden.

36 Tdr. Ld. bakket Jord ligger hjemme ved Gaarden, Resten, som er jævnt Terræn, er fraliggende c. 3 Km. mod SØ. Bygningerne er af Grundmur og Bindingsværk, gennemrestaurerede 1913—14. — Kvægbesætningen tilhører en fremragende Stamme og har hjembragt mange høje Præmier.

**Maegaard**, Vindinge Sogn. Postforb. og St.: Lamdrup, hvortil c. 2½ Km. Gaarden ligger c. 6 Km. fra Nyborg. Ejer: *Niels Jensen*, som overtog Gaarden i 1880, er født paa Ejendommen 8. Juli 1859.



Maegaard.

Matr.-Nr. 7a af Sulkendrup. Hartkorn 5 Tdr. 6 Skpr. 3 Fdkr. ¼ Alb. Ejendomsskyld 28,000 Kr. Brandassurance for Bygningerne c. 15,000 Kr. Areal 53 Tdr. Ld., deraf Ager 49, Eng 1, Skov 2, Have og Gaardsplads 1. Agermarken drives i en 8 Marksdrift: Havre, Helbrak, Vintersæd, Byg, Roer, Blandsæd og 2aars Græs. Jordens Bonitet er Iermuldet. Der holdes 10 Køer og 8 Stkr. Ungkvæg og Kalve af rød dansk Race, 4 Heste, 2 Plage og 2 Faar. Sidste Aar solgtes c. 10 Maanedsgriise.

Maegaard var i sin Tid Fæste under Baroniet Holckenhavn. Den sidste Fæster

var Jens Andersen, der 1880 efterfulgtes af sin Søn, den nuv. Ejer, som straks købte Gaarden til Arvefæste og 1915 købte den til ren Ejendom.

Jorderne er let bølgeformede. Hovedb. er opført 1854 af Bindingsværk, Avlsb. i 1880erne af Grundmur alle tækkede med Straa.

**Damsgaard**, Vindinge Sogn. Postforb. og St.: Lamdrup, hvortil c. 2½ Km. Gaarden ligger c. 6 Km. fra Nyborg. Ejer: *Jens Hansen*, som overtog Gaarden i 1907, er født i Søndersø 25. Novbr. 1860 og gift med *Ane Markussen*, født paa Ejendommen 3. Decbr. 1863.

Matr.-Nr. 8a af Sulkendrup. Hartkorn 6 Tdr. 1 Skp. 2 Fdkr. 2¼ Alb. Ejendoms-skyld 30,000 Kr. Brandassurance for Bygningerne c. 12,000 Kr. Areal 79 Tdr. Ld., deraf Ager 64, Eng 3, Mose 2, Skov 3, Græsningsjord 6, Have og Gaardsplads 1.



Damsgaard.

Agermarken drives i en 8 Marksdrift: Havre, Helbrak, Vintersæd, Byg, Roer, Blandsæd og 2aars Græs. Jordens Bonitet er i Halvdelen af Arealet letmuldet, i den anden Halvdel lermuldet. Der holdes 12 Køer, 14 Stkr. Ungkvæg og Kalve og 1 Tyr af rød dansk Race, 4 Heste, 3 Plage og Føl samt 4 Faar. Sidste Aar solgtes c. 30 Fedesvin.

D a m s g a a r d frikøbtes c. 1870 fra Baroniet Holckenhavn af Hans Chr. Markussen, den nuv. Ejers Svigerfader. — De stærkt kuperede Jorder ligger mod S. Staldlængen er opført 1882 af Grundmur, de andre Bygninger er af Bindingsværk, alt straatækket. De faste Maskiner drives ved Petroleumsmotor.

**A. Nielsens Gaard** i Kogsbølle, Vindinge Sogn. Postforb. og St.: Nyborg, hvortil c. 5 Km. Ejer: *Anders Nielsen*, som overtog Gaarden i 1896, er født paa Ejendommen 13. Marts 1856 og gift med *Sofie Andersen*, født i Vindinge 25. April 1858.

Matr.-Nr. 6a af Kogsbølle. Hartkorn 6 Tdr. 4 Skpr. 1 Fdkr. 1 Alb. Ejendoms-skyld 30,000 Kr. Brandassurance for Bygningerne c. 13,000 Kr. Areal 50 Tdr. Ld., deraf Ager 45, Eng 2½, Mose 1½, Have og Gaardsplads 1. Agermarken drives i en 8 Marksdrift: Havre, Helbrak, Vintersæd, Roer, Byg, Blandsæd og 2aars Græs. Jordens Bonitet er god, frugtbar Lermuld. Der holdes 10 Køer, 8 Stkr. Ungkvæg og Kalve og 1 Tyr af rød dansk Race, 4 Heste, 4 Plage og Føl samt 2 Faar. Sidste Aar solgtes c. 20 Fedesvin.

Gaarden frikøbtes 1892 fra Baroniet Holckenhavn. Jorderne ligger samlede N. for Gaarden. 1852 udflyttedes Gaarden efter en Ildsvaade, og fra da stammer alle Bygningerne, der er af Bindingsværk med Straatage.

**Storgaard**, Vindinge Sogn. Postforb. og St.: Nyborg, hvortil c. 5 Km. Ejer: *Jørgen Andersen*, som overtog Gaarden i 1912, er født i Fraugde Sogn 28. Febr. 1880 og gift med *Camilla Louise Hansen*, født i Balslev Sogn 29. Novbr. 1887.

Matr.-Nr. 5a af Kogsbølle. Hartkorn 5 Tdr. 3 Skpr. ½ Alb. Ejendomsskyld 34,000 Kr. Brandassurance for Bygningerne c. 34,000 Kr. Areal 47 Tdr. Ld., deraf

Ager 41, Eng og Mose 5, Have og Gaardsplads 1. Agermarken drives i en 8 Marksdrift: Blandsæd, benyttet Brak, Vintersæd, Roer, Byg, Havre og 2aars Græs. Jordens Bonitet er god Lermuld. Der holdes 13 Køer, 11 Stkr. Ungkvæg og Kalve og 1 Tyr af rød dansk Race, 4 Heste og 2 Plage. Sidste Aar solgtes c. 50 Fedesvin.



Storgaard.

Storgaard hørte i sin Tid under Baroniet Holckenhavn. Senere tilhørte den Niels Hansen og efter ham hans Søn, Hans Christian Storgaard, der 1911 solgte til Laurits Christensen, af hvem den nuv. Ejer Aaret efter købte.

Jorderne er hovedsagelig jævne, men falder stærkt mod Engdraget. Bygningerne er opførte i 1890erne af Grundmur med Skifertag paa Hovedb., Tegltage paa Avlsb. Petroleumsmotor er installeret.

**Kjærsminde**, Vindinge Sogn. Postforb. og St.: Nyborg, hvortil c. 5 Km. Ejer: *Markus Bæk Andersen*, som overtog Gaarden i 1893, er født paa Ejendommen 17. Aug. 1852 og gift med *Anina Hansen*, født i Svindinge 12. Septbr. 1862.

Matr.-Nr. 7a af Kogsbølle. Hartkorn 5 Tdr. 2 Fdkr. 2½ Alb. Ejendomsskyld 30,000 Kr. Brandassurance for Bygningerne c. 28,000 Kr. Areal 50 Tdr. Ld., deraf Ager 40, Eng 8, Mose 1, Have og Gaardsplads 1. Agermarken drives i en 7 Marksdrift: delvis Helbrak, Rug, Byg, ½ Roer ½ Ærter, ½ Blandsæd ½ Havre og 2aars Græs. Jordens Bonitet er lermuldet. Der holdes 8 Køer, 10 Stkr. Ungkvæg og Kalve og 1 Tyr af rød dansk Race, 4 Heste, 1 Plag og 4 Faar. Sidste Aar solgtes c. 5 Fedesvin og c. 50 Maanedsgriise.

Kjærsminde var i sin Tid Fæste under Baroniet Holckenhavn. Jordernes Overflade er noget bølgefornet. 1903 brændte Gaarden, og de nustaaende Bygninger af Grundmur med Skifertage opførtes da.

**C. Hansens Enkes Gaard** i Kogsbølle, Vindinge Sogn. Postforb. og St.: Nyborg, hvortil c. 5 Km. Ejer: *Baroniet Holckenhavn*. Gaarden er siden 1908 bortfæstet til Enkefru *Grete Hansen*, f. *Andersen*, som er født i Kogsbølle 22. April 1848.

Matr.-Nr. 9a m. fl. af Kogsbølle. Hartkorn 7 Tdr. 1 Skp. 3 Fdkr. 2½ Alb. Ejendomsskyld 30,000 Kr. Brandassurance for Bygningerne c. 14,000 Kr. Areal 53 Tdr. Ld., deraf Ager 48, Mose 2, Skov 2, Have og Gaardsplads 1. Agermarken drives i en 9 Marksdrift: Havre, Helbrak, Vintersæd, Byg, Roer, Blandsæd, Byg og 2aars Græs. Jordens Bonitet er god Lermuld. Der holdes 11 Køer, 11 Stkr. Ungkvæg og Kalve og 1 Tyr af rød dansk Race, 4 Heste, 2 Plage og 3 Faar. Sidste Aar solgtes c. 30 Fedesvin.

Gaarden er Livsfæste under Baroniet Holckenhavn. Den udflyttedes fra Byen efter Brand 1843 og er nu helt af Bindingsværk med Straatage.



**Sølyst**, Vindinge Sogn. Postforb. og St.: Nyborg, hvortil c. 5 Km. Ejer: *Hans Poulsen*, som overtog Gaarden i 1895, er født paa Ejendommen 1. April 1853 og gift med *Johanne Sofie Nielsen*, født i Svendstrup 21. Decbr. 1863.

Matr.-Nr. 10a m. fl. af Kogsbølle. Hartkorn 6 Tdr. 5 Skpr. 1 Fdkr. 2¼ Alb. Ejendomsskyld 30,000 Kr. Brandassurance for Bygningerne c. 15,000 Kr. Areal 49 Tdr. Ld., deraf Ager 46, Mose 2, Have og Gaardsplads 1. Agermarken drives i en 9 Marksdrift: Havre, Helbrak, Vintersæd, Byg, Roer, Byg, Blandsæd og 2aars Græs. Jordens Bonitet er lermuldet. Der holdes 11 Køer, 11 Stkr. Ungkvæg og Kalve og 1 Tyr af rød dansk Race, 4 Heste og 3 Plage og Føl. Sidste Aar solgtes c. 35 Fedesvin.

Sølyst frikøbtes fra Baroniet Holckenhavn 1895, da den nuv. Ejer overtog den. Dens Beliggenhed er meget smuk med henrivende Udsigt. Bygningerne er opførte efter Brand 1843 af Bindingsværk med Straatage.

**A. M. L. Andersens Gaard** i Ørbæk, Ørbæk Sogn. Postforb. og St.: Ørbæk, hvortil c. 5 Minutters Gang. Gaarden ligger c. 10 Km. fra Nyborg. Ejer: *Anders Møller Laurs Andersen*, som overtog Gaarden i 1909, er født i Pederstrup 6. Septbr. 1872 og gift med *Theodorthe Laursen*, født i Thorsager 23. Septbr. 1877.

Matr.-Nr. 7a af Ørbæk. Hartkorn 4 Tdr. 3 Skpr. 3 Fdkr. 1¼ Alb. Ejendomsskyld 29,000 Kr. Brandassurance for Bygningerne 14,500 Kr. Areal 49 Tdr. Ld., deraf Ager 48, Have og Gaardsplads 1. Agermarken drives i en 7 Marksdrift: Havre, ½ Staldfoder ½ Vintersæd, Roer, Byg, Blandsæd og 2aars Græs. Jordens Bonitet er lermuldet. Der holdes 11 Køer, 12 Stkr. Ungkvæg og Kalve og 1 Tyr af rød dansk Race, 4 Heste og 2 Plage. Sidste Aar solgtes c. 40 Fedesvin.

Gaarden var i sin Tid Fæste under Ørbækklunde. Hovedb. er opført 1870 af Grundmur, Avlsb. 1868 af Bindingsværk, alle med Straatage.

**Risengaard**, Ørbæk Sogn. Postforb. og St.: Ørbæk, hvortil c. 2 Km. Tlf. 62 over Ørbæk Central. Gaarden ligger c. 11 Km. fra Nyborg. Ejer: *Hans Chr. Johansen*, som overtog Gaarden i 1898, er født paa Ejendommen 17. April 1872 og gift med *Laura Larsen*, født i Ejby ved Odense 6. Marts 1878.

Matr.-Nr. 10a af Ørbæk. Hartkorn 4 Tdr. 5 Skpr. ¼ Alb. Ejendomsskyld 30,000 Kr. Brandassurance for Bygningerne c. 17,000 Kr. Areal 42 Tdr. Ld., deraf



Risengaard.

Ager 40, Have og Gaardsplads 2. Agermarken drives uden fast Sædskitte med ret betydelig Frøavl. Jordens Bonitet er lermuldet. Der holdes 1 Ko, 3 Heste og 4 Plage og Føl. Avlsbruget er kvægløst, da Driften er anlagt paa en betydelig Frøavl.

Risengaard købtes 1876 fra Fæste under Ørbækklunde af Johan Jensen, den nuv. Ejers Fader, der i mange Aar havde haft den i Fæste. — De jævne, gode Jorder har Fald mod Ø. og V. N. for Hovedb. ligger en meget stor Frugthave, som er beplantet med 230 bæredygtige Frugttræer.

**Skovgaard, Ørbæk Sogn.** Postforb. og St.: Ørbæk, hvortil c. 2 Km. Gaarden ligger c. 13 Km. fra Nyborg. Ejer: *Jens Peter Iversen*, som overtog Gaarden i 1900, er født paa Ejendommen 20. Marts 1870 og gift med *Oline Larsen*, født i Langåble 13. Marts 1868.

Matr.-Nr. 19 af Ørbæk. Hartkorn 6 Tdr. 2 Skpr. 2 Fdkr. 2½ Alb. Ejendoms-skyld 31,000 Kr. Brandassurance for Bygningerne 14,200 Kr. Areal 49½ Td. Ld., deraf Ager 47¼, Eng ¼, Skov af Ask og Hassel ½, Have og Gaardsplads 1. Ager-



Skovgaard.

marken drives i en 8 Marksdrift: Havre, tildels benyttet Brak, Vintersæd, Byg, Roer, Blandsæd og 2aars Græs. Jordens Bonitet er god, frugtbar Lermuld. Der holdes 12 Køer, 12 Stkr. Ungkvæg og Kalve og 1 Tyr af rød dansk Race, 4 Heste, 3 Plage og Føl samt 4 Faar. Sidste Aar solgtes c. 30 Fedesvin.

Skovgaard købtes 1888 fri fra Ørbækklunde af den nuv. Ejers Fader, Iver Hansen. Han døde 1884, og hans Enke fulgte ham i Graven tre Aar senere, hvorpaa Gaarden solgtes til Poul Rasmussen, af hvem den nuv. Ejer 1900 købte sin Fædrenegaard tilbage.

De noget bølgede Jorder strækker sig mod V. og S. Bygningerne er af Grundmur og Bindingsværk, tækkede med Straa. — Blandt Gaardens Heste er der flere fortrinlige Præmiedyr.

**Lerchelund, Ørbæk Sogn.** Postforb. og St.: Ørbæk, hvortil c. 1½ Km. Gaarden ligger c. 11 Km. fra Nyborg. Ejer: *Rasmus Johan Rasmussen Østergaard*, som overtog Gaarden i 1891, er født i Ellinge 1. Maj 1862 og gift med *Ane Margrethe Sørensen*, født i Langeskov Kro 8. Jan. 1866.



Lerchelund.

Matr.-Nr. 21 m. fl. af Ørbæk. Hartkorn 5 Tdr. 3 Fdkr. ¼ Alb. Ejendoms-skyld 31,000 Kr. Brandassurance for Bygningerne c. 24,000 Kr. Areal 50 Tdr. Ld., deraf Ager 48¼, Skov ¼, Have og Gaardsplads 1. Agermarken drives i en 9 Marksdrift: Havre, Helbrak, Vintersæd, Byg, Roer, Blandsæd og 3aars Græs.

Jordens Bonitet er god Lermuld paa Lerunderlag. Der holdes 13 Køer og 8 Stkr. Ungkvæg og Kalve af rød dansk Race, 4 Heste, 3 Plage og Føl samt 3 Faar. Sidste Aar solgtes c. 10 Fedesvin og c. 15 Maanedsgriise.

Lerchelund frikøbtes fra Ørbækklunde 1891, da Ejeren overtog den efter Hans Nielsen, som var den sidste, der havde den i Fæste. Den ligger omtrent midt paa sine jævne, gode Jorder c. 1½ Km. Ø. for Ørbæk. — Alle Bygningerne er opførte efter Brand 1914 af Grundmur med Stentage. Petroleumsmotor er indlagt.

**Langmosegaard (H. Hansens Gaard)**, Ørbæk Sogn. Postforb. og St.: Ørbæk, hvortil c. 2 Km. Gaarden ligger c. 11 Km. fra Nyborg. Ejer: *Hans Hansen*, som overtog Gaarden i 1891, er født paa Ejendommen 24. Oktbr. 1846 og gift med *Karen Johansen*, født i Ørbæk Sogn 5. Jan. 1845.

Matr.-Nr. 22 m. fl. af Ørbæk. Hartkorn 6 Tdr. 2 Skpr. 2½ Alb. Ejendoms-skyld 33,000 Kr. Brandassurance for Bygningerne c. 21,000 Kr. Areal 50 Tdr. Ld.,



Langmosegaard (H. Hansens Gaard).

deraf Ager 48½, Mose ¼, Skov ¼, Håve og Gaardsplads 1. Agermarken drives i en 9 Marksdrift: Havre, delvis Helbrak, Vintersæd, Roer, Byg, Blandsæd og 3aars Græs. Jordens Bonitet er god, kraftig Muld paa Lerunderlag. Der holdes 15 Køer, 10 Stkr. Ungkvæg og Kalve og 1 Tyr af rød dansk Race, 4 Heste, 2 Plage og 3 Faar. Sidste Aar solgtes c. 25 Fedesvin.

Langmosegaard købtes 1891 fri fra Ørbækklunde af den nuv. Ejer, hvis Fader, Hans Andersen, havde haft den i Fæste. — Hovedb. og den ene Sidelænge er af ældre Bindingsværk, de andre Avlsb. er opførte 1892 og 1904 af Grundmur, alle med Straatage. De faste Maskiner drives ved Petroleumsmotor.

**Langmosegaard (R. Rasmussens Gaard)**, Ørbæk Sogn. Postforb. og St.: Ørbæk, hvortil c. 1½ Km. Gaarden ligger c. 12 Km. fra Nyborg. Ejer: *Rasmus*



Langmosegaard (R. Rasmussens Gaard).

*Rasmussen*, som overtog Gaarden i 1898, er født paa Ejendommen 15. Juli 1848 og gift med *Ane Larsen*, født i Frørup Sogn 26. Novbr. 1857.

Matr.-Nr. 24a m. fl. af Ørbæk. Hartkorn 5 Tdr. 5 Skpr. 1½ Alb. Ejendomsskyld 34,000 Kr. Brandassurance for Bygningerne c. 20,000 Kr. Areal 52 Tdr. Ld., deraf Ager 50¼, Mose ¼, Have og Gaardsplads 1. Agermarken drives i en 9 Marksdrift: Havre, ½ Helbrak ½ Staldfoder, Vintersæd, Byg, Roer, Blandsæd og 3aars Græs. Jordens Bonitet er god Lermuld. Der holdes 12 Køer, 12 Stkr. Ungkvæg og Kalve og 1 Tyr af rød dansk Race, 4 Heste, 4 Plage og Føl samt 4 Faar. Sidste Aar solgtes c. 15 Fedesvin.

Langmosegaard, der ligger c. 1½ Km. SØ. for Ørbæk, købte den nuv. Ejer fri fra Ørbæklunde, da han overtog den 1898, efter at hans Stedfader, Anders Mortensen, havde været den sidste Fæster i Gaarden.

Jorderne ligger mod N. og er jævne og bekvemme. Hovedb. og de to Sidelænger er opførte 1899 af Grundmur, medens den tredje Avlsb. er af gammel Bindingsværk. Hovedb. har Stentag, Avlsb. Straatage. Benzinmotor er installeret.

**Stærbogaard**, Ørbæk Sogn. Postforb. og St.: Ørbæk, hvortil c. 2 Km. Gaarden ligger c. 10 Km. fra Nyborg. Ejer: Sognefoged *Anders Andersen Aasgaard*. Gaarden er siden 1. April 1911 bortforpagtet til Ejerens Søn, *Anders Peder Ole Andersen Aasgaard*, som er født paa Ejendommen 17. Septbr. 1885 og gift med *Kirsten Hansine Hansen*, født i Søllinge 12. Septbr. 1878.

Matr.-Nr. 25 m. fl. af Ørbæk. Hartkorn 5 Tdr. 7 Skpr. 1 Fdkr. ¼ Alb. Ejendomsskyld 30,000 Kr. Brandassurance for Bygningerne c. 14,000 Kr. Areal



Stærbogaard.

48 Tdr. Ld., deraf Ager 42¼, Eng og Mose 4, Skov ½, Have og Gaardsplads 1. Agermarken drives i en 8 Marksdrift: Havre, benyttet Brak, Vintersæd, Byg, Roer, Blandsæd og 2aars Græs. Jordens Bonitet er god Lermuld. Der holdes 12 Køer og 10 Stkr. Ungkvæg og Kalve af rød dansk Race, 4 Heste, 3 Plage og Føl samt 3 Faar. Sidste Aar solgtes c. 15 Fedesvin.

Stærbogaard frikøbtes fra Ørbæklunde c. 1890 af den daværende Fæster, Anders Nielsen (død 1905), den nuv. Ejers Fader og Forpagterens Bedstefader. — Gaardens Jorder ligger godt samlede over et noget bølget Terræn. De straatækkede Bygninger er alle af ældre Bindingsværk, men er meget vel vedligeholdte og solide.

**Damgaard**, Ørbæk Sogn. Postforb. og St.: Ørbæk, hvortil c. 3½ Km. Gaarden ligger c. 10 Km. fra Nyborg. Ejer: *Frederik Sørensen*, som overtog Gaarden i 1901, er født paa Sjælland 9. Marts 1870 og gift med *Karen Christensen*, født i Dalby 28. Jan. 1880.

Matr.-Nr. 3a af Leutved. Hartkorn 6 Tdr. 2 Skpr. 1 Alb. Ejendomsskyld 30,000 Kr. Brandassurance for Bygningerne c. 16,000 Kr. Areal 50 Tdr. Ld., deraf Ager 44, Eng og Mose 1, Skov 4, Have og Gaardsplads 1. Agermarken drives i en 9 Marksdrift: Havre, delvis benyttet Brak, ½ Rug ½ Hvede, Byg, Roer, Byg, Byg og 2aars Græs. Jordens Bonitet er god, kraftig Lermuld. Der

holdes 12 Køer, 16 Stkr. Ungkvæg og Kalve og 1 Tyr af rød dansk Race, 4 Heste, 1 Plag og 3 Faar. Sidste Aar solgtes c. 40 Fedesvin.



Damgaard.

D a m g a a r d blev i sin Tid frikøbt fra Ørbækklunde af Dines Pedersen, hvis Enke sad i en lang Aarrække med Gaarden, til hun døde 1901, hvorpaa den nuv. Ejer købte den.

Jorderne ligger S. for Gaarden; deres Overflade er en Del bølgeformet. Hovedb. er opført 1914 af Grundmur, og Laden er støbt af Cement 1905, begge med Stentage; de andre Avlsb. er af Bindingsværk med Straatage. Petroleumsmotor er installeret.

**Toftegaard**, Ørbæk Sogn. Postforb. og St.: Ørbæk, hvortil c. 3½ Km. Gaarden ligger c. 10 Km. fra Nyborg. Ejer: *Thomas Enevoldsen*, som overtog Gaarden i 1904, er født i Hanning Sogn 31. Marts 1875 og gift med *Valborg Pedersen Højvang*, født i Ryslinge 9. Decbr. 1881.

Matr.-Nr. 4a m. fl. af Leutved. Hartkorn 5 Tdr. 7 Skpr. 1 Alb. Ejendoms-skyld 30,000 Kr. Brandassurance for Bygningerne c. 16,000 Kr. Areal 50 Tdr. Ld.,



Toftegaard.

deraf Ager 47, Skov 2, Have og Gaardsplads 1. Agermarken drives i en 8 Marksdrift: Havre, Helbrak, Hvede, Roer, Byg, 1 Kløver og 2 Hundegræs. Jordens Bonitet er Iermuldet. Der holdes 14 Køer, 14 Stkr. Ungkvæg og Kalve og 1 Tyr af rød dansk Race, 3 Heste og 3 Plage og Føl. Sidste Aar solgtes c. 40 Fedesvin.

T o f t e g a a r d hørte oprindeligt under Baroniet Holckenhavn, hvorfra den købtes fri c. 1890 af Henrik Christensen, der solgte den 1898 til Rudolf Larsen, af hvem den nuv. Ejer har købt.

Jorderne ligger samlede NØ. for Gaarden. Bygningerne er af Bindingsværk med Straatage; en senere bygget Hjælm er dog af Træ med Paptag. Petroleumsmotor er installeret.

**A. Thomsens Gaard** i Leutved, Ørbæk Sogn. Postforb. og St.: Ørbæk, hvortil c. 3½ Km. Gaarden ligger c. 10 Km. fra Nyborg. Ejer: *Anders Thomsen*,

som overtog Gaarden i 1905, er født i Frørup 26. Juni 1875 og gift med *Mette Kirstine Pedersen*, født paa Ejendommen 30. Jan. 1869.

Matr.-Nr. 5a m. fl. af Leutved. Hartkorn 4 Tdr. 2 Skpr. 2 Fdkr. 2 Alb. Ejendomsskyld 30,000 Kr. Brandassurance for Bygningerne c. 20,000 Kr. Areal 38 Tdr. Ld., deraf Ager 31, Mose 2, Skov 4, Have og Gaardsplads 1. Agermarken drives i en 9 Marksdrift: Havre, benyttet Brak, Vintersæd, Byg, Roer, Blandsæd



A. Thomsens Gaard.

og 3aars Græs. Jordens Bonitet er god Lermuld. Der holdes 8 Køer og 8 Stkr. Ungkvæg og Kalve af rød dansk Race og 2 Heste. Sidste Aar solgtes c. 25 Fedesvin.

Gaarden hørte tidligere under Ørbækklunde. Senere ejedes den af Henrik Poulsen, hvis Enke ægtede Niels Jensen, som imidlertid ogsaa døde tidligt, hvorpaa Enken giftede sig for tredje Gang, denne Gang med Peder Mortensen (død 1905), den nuv. Ejers Svigerfader.

Agermarken ligger mod SV. Hovedb. og Staldlængen er opført 1861 og 1907 af Grundmur med Tegltage, de øvrige Avlsb. er af Bindingsværk med Straatage.

**Æblelund**, Ørbæk Sogn. Postforb. og St.: Ørbæk, hvortil c. 3½ Km. Gaarden ligger c. 10 Km. fra Nyborg. Ejer: *Ørbækklunde Gods*. Gaarden er siden 1912 bortfæstet til *Mogens Poulsen*, som er født paa Ejendommen 13. Jan. 1852 og gift med *Ane Jensen*, født i Sulkendrup 11. Septbr. 1859.



Æblelund.

Matr.-Nr. 3a m. fl. af Æble. Hartkorn 6 Tdr. 4 Skpr. 2 Fdkr. 1¼ Alb. Ejendomsskyld 31,000 Kr. Brandassurance for Bygningerne c. 12,000 Kr. Areal 61 Tdr. Ld., deraf Ager 50, Eng 5, Skov 2, Græsningsjord 3, Have og Gaardsplads 1. Agermarken drives i en 8 Marksdrift: Havre, Helbrak, Vintersæd, Byg, Roer, Blandsæd og 2aars Græs. Jordens Bonitet er god Lermuld. Der holdes

14 Køer, 13 Stkr. Ungkvæg og Kalve og 1 Tyr af rød dansk Race, 4 Heste, 1 Plag og 11 Faar. Sidste Aar solgtes c. 15 Fedesvin.

Æblelund er Livsfæste under Ørbækklunde. Af Fæstere nævnes Mogens Andersen og efter ham hans Svigersøn, Poul Rasmussen, hvis Enke senere ægtede Christen Olsen. Han døde 1905 og efterfulgtes som Fæster af Poul Rasmussens Søn, Mogens Poulsen.

De noget bakkede Jorder ligger mod S. Hovedb. er af Bindingsværk og menes at være c. 200 Aar gammel; endnu for c. 50 Aar siden havde den blyindfattede Ruder. Ogsaa den ene Avlsb. er af Bindingsværk, de to andre af Grundmur med Straatage. Gaarden ligger i et interessant Dalstrøg.

## Langelands Herreder.

**Pølegaard**, Bødstrup Sogn. Postforb.: Tranekjær, og St.: Rudkjøbing, hvortil c. 19 Km. Ejer: *Hans Christiansen*, som overtog Gaarden i 1900, er født i Næstebølle 29. Novbr. 1861 og gift med *Antonie Kirstine Madsen*, født i Botofte 5. Febr. 1868.

Matr.-Nr. 22a m. fl. af Bødstrup. Hartkorn 5 Tdr. 3 Fdkr. Ejendomsskyld 33,000 Kr. Brandassurance for Bygningerne c. 14,000 Kr. Areal 40 Tdr. Ld.,



Pølegaard.

deraf Ager 39, Have og Gaardsplads 1. Agermarken drives i en 8 Marksdrift: Byg, benyttet Brak, Vintersæd, Byg, Roer, Havre og 2aars Græs. Jordens Bonitet er god Lermuld. Der holdes 11 Køer, 7 Stkr. Ungkvæg og Kalve og 1 Tyr af rød dansk Race og 4 Heste. Sidste Aar solgtes c. 20 Fedesvin.

Pølegaard var i sin Tid Fæste under Egelykke. Senere tilhørte den Lars Henriksen og efter ham Jens Madsen, af hvem den nuv. Ejer har købt. — Jorderne, som omgiver Gaarden, er noget bakkede. Hovedb. er af Grundmur med Tegltag, Avlsb. af ældre Bindingsværk.

**Mileskovgaard**, Bødstrup Sogn. Postforb.: Tranekjær, og St.: Rudkjøbing, hvortil c. 20 Km. Ejer: *Laurits Chr. Larsen*, som overtog Gaarden i 1910, er født i Skrøbeløv 1. April 1878 og gift med *Marie Andersen*, født sammesteds 4. Decbr. 1887.

Matr.-Nr. 2a m. fl. af Svalebølle. Hartkorn 4 Tdr. 4 Skpr. 2 Alb. Ejendomsskyld 35,400 Kr. Brandassurance for Bygningerne c. 20,000 Kr. Areal 42 Tdr. Ld., deraf Ager 29½, Mose 11, Have og Gaardsplads 1½. Agermarken drives i en 7 Marksdrift: Havre, Byg, Roer, Byg, Roer, Blandsæd og 1aars Græs. Jordens Bonitet er god Lermuld. Der holdes 18 Køer, 13 Stkr. Ungkvæg og Kalve og 1 Tyr af rød dansk Race, 4 Heste og 2 Plage. Sidste Aar solgtes c. 60 Fedesvin.

Mileskovgaard hørte tidligere under Stamhuset Nedergaard, men er forlængst købt fri. Hovedb. er ligesom to af Avlsb. af straatækket Bindingsværk, medens Ko-



Mileskovgaard.

stalden er opført 1915 af Grundmur med Stentag. — Jorderne er jævne og ligger bekvemt omkring Gaarden.

**N. Hansens Gaard** i Helletofte, Bødstrup Sogn. Postforb.: Tranekjær, og St.: Rudkøbing, hvortil c. 17 Km. Ejer: *Niels Hansen*, som overtog Gaarden i 1901, er født paa Ejendommen 5. April 1861 og gift med *Mariane Dorthea Rasmussen*, født i Bødstrup Sogn 6. Febr. 1864.

Matr.-Nr. 5a m. fl. af Helletofte. Hartkorn 5 Tdr. 1 Skp.  $\frac{3}{4}$  Alb. Ejendoms-skyld 34,000 Kr. Brandassurance for Bygningerne 16,950 Kr. Areal 38 Tdr. Ld., deraf Ager 34 $\frac{1}{4}$ , Eng  $\frac{3}{4}$ , Mose 2, Have og Gaardsplads 1. Agermarken drives i en 9 Marksdrift: Blandsæd, benyttet Brak, Vintersæd, Byg,  $\frac{1}{2}$  Roer  $\frac{1}{2}$  Staldfoder, Byg, Havre og 2aars Græs. Jordens Bonitet er dels lermuldet, dels letmuldet og dels moset. Der holdes 13 Køer, 6 Stkr. Ungkvæg og Kalve og 1 Tyr af rød dansk Race, 4 Heste, 1 Plag og 2 Faar. Sidste Aar solgtes c. 10 Fedesvin.

Gaarden var i gammel Tid Fæste under Egelykke. De ret jævne Jorder strækker sig navnlig mod Ø. og V. Hovedb. er opført 1868 af Grundmur, Avlsb. 1861 af Bindingsværk.

**R. H. Rasmussens Gaard** i Fæbæk, Bødstrup Sogn. Postforb.: Tranekjær, og St.: Rudkøbing, hvortil c. 20 Km. Ejer: *Rasmus Hansen Rasmussen*, som overtog



R. H. Rasmussens Gaard.

Gaarden i 1879; er født paa Ejendommen 6. Novbr. 1851 og gift med *Kathrine Nielsine Jensen*, født i Fæbæk 20. Decbr. 1848.



Matr.-Nr. 3a m. fl. af Fæbæk. Hartkorn 4 Tdr. 1 Skp. 2 Fdkr.  $1\frac{1}{4}$  Alb. Ejendomsskyld 29,800 Kr. Brandassurance for Bygningerne 13,700 Kr. Areal 36 Tdr. Ld., deraf Ager  $33\frac{1}{2}$ , Eng  $1\frac{1}{2}$ , Have og Gaardsplads 1. Agermarken drives i en 8 Marksdrift: Helbrak, Vintersæd, Havre, 2aars Græs, Byg, Roer og Byg. Jordens Bonitet er lermuldet. Der holdes 10 Køer, 6 Stkr. Ungkvæg og Kalve og 1 Tyr af rød dansk Race, 3 Heste og 1 Plag. Sidste Aar solgtes c. 15 Fedesvin.

Gaarden frikøbtes 1874 fra Stamhuset Nedergaard af den daværende Fæster, Rasmus Jørgensen (død 1879), den nuv. Ejers Fader. — De ret jævne Jorder gaar mod S. og N. Bygningerne er opførte efter Brand 1884 dels af Grundmur og dels af Bindingsværk med Tegltag paa Hovedb. og Straatage paa Avlsb.

**R. Andersens Gaard** i Fæbæk, Bødstrup Sogn. Postforb.: Tranekjær, og St.: Rudkøbing, hvortil c. 20 Km. Ejer: *Rasmus Andersen*, som overtog Gaarden i 1903, er født paa Ejendommen 11. Novbr. 1862 og gift med *Regine Bay*, født i Ribbjerg 28. Jan. 1881.

Matr.-Nr.: 8 m. fl. af Fæbæk. Hartkorn 3 Tdr. 4 Skpr. 3 Fdkr.  $1\frac{1}{4}$  Alb. Ejendomsskyld 29,000 Kr. Brandassurance for Bygningerne c. 18,000 Kr. Areal 36 Tdr. Ld., deraf Ager 34, Skov 1, Have og Gaardsplads 1. Agermarken drives i



R. Andersens Gaard.

en 8 Marksdrift: Byg, Roer, Byg, Helbrak, Vintersæd, Havre og 2aars Græs. Jordens Bonitet er dels ler-, dels lermuldet. Der holdes 12 Køer, 4 Stkr. Ungkvæg og Kalve og 1 Tyr af rød dansk Race, 3 Heste og 3 Faar. Sidste Aar solgtes c. 10 Fedesvin.

Gaarden var i sin Tid Fæste under Grevskabet Langeland. 1856 overtoges den i Fæste af den nuv. Ejers Fader, Anders Andersen, som frikøbte Gaarden 1876. Jorderne strækker sig navnlig mod N. og V. over et noget kuperet Terræn.

Hovedb., der har Tegltag, er af Grundmur, opført 1886 ligesom den s. Længe; de andre Avlsb. er opførte 1864 af Bindingsværk med Straatage. — Alle Bygningerne er opførte af den nuv. Ejers Fader, som tillige drænedede og merglede Markerne.

**Vestergaard**, Bødstrup Sogn. Postforb.: Tranekjær, og St.: Rudkøbing, hvortil c. 21 Km. Ejerinde: Enkefru *Ane Kirstine Olsen*, f. *Rasmussen*, som overtog Gaarden i 1913 ved sin Mands, *Jens Larsen Olsens Død*, er født i Bødstrup Sogn 3. Marts 1849.

Matr.-Nr. 10 af Fæbæk. Hartkorn 4 Tdr. 3 Fdkr.  $1\frac{1}{2}$  Alb. Ejendomsskyld 30,000 Kr. Brandassurance for Bygningerne c. 16,000 Kr. Areal 48 Tdr. Ld., deraf Ager 46, Eng 1, Have og Gaardsplads 1. Af Agermarken drives 42 Tdr. Ld. i en 7 Marksdrift: Byg, Roer, Byg, delvis Helbrak, Vintersæd, Havre og 1aars Græs; 4 Tdr. Ld. dyrkes med Lucerne. Jordens Bonitet er lermuldet. Der holdes 16 Køer,

5 Stkr. Ungkvæg og Kalve og 1 Tyr af rød dansk Race, 4 Heste og 1 Faar. Sidste Aar solgtes c. 20 Fedesvin.



Vestergaard.

Vestergaard hørte i sin Tid under Greviskabet Langeland. Som Fæster i Gaarden fulgtes Ole Larsen 1867 af sin Søn, Jens Larsen Olsen, der 1875 frikøbe Gaarden. — Jorderne er noget kuperede. Hovedb. er opført 1914 ligesom Staldlængen; begge er af Grundmur med gennemgaaende Frontespice paa Hovedb. og høj Trimpel paa Staldlængen. En Stakhjelm af Træ er bygget ved samme Tid. De andre Bygninger er af Bindingsværk med Tage af Jernblik.

**Skrækkenborggaard**, Bødstrup Sogn. Postforb.: Tranekjær, og St.: Rudkøbing, hvortil c. 20 Km. Ejer: *Peder Nielsen*, som overtog Gaarden i 1913, er født i Bødstrup Sogn 27. Juni 1871 og gift med *Ane Sofie Hansen*, født i Stengade 16. Oktbr. 1877.

Matr.-Nr. 13a m. fl. af Fæbæk. Hartkorn 3 Tdr. 7 Skpr. 1 Fdkr. 1¼ Alb. Ejendomsskyld 30,000 Kr. Brandassurance for Bygningerne c. 15,000 Kr. Areal 38 Tdr. Ld., deraf Ager 36½, Mose ½, Have og Gaardsplads 1. Agermarken



Skrækkenborggaard.

drives i en 7 Marksdrift: Vintersæd efter Halvbrak, Byg, Roer, Havre og 1½aars Græs. Jordens Bonitet er lermuldet. Der holdes 12 Køer, 5 Stkr. Ungkvæg og Kalve og 1 Tyr af rød dansk Race, 3 Heste og 2 Faar. Sidste Aar solgtes c. 20 Fedesvin.

Skrækkenborggaard hørte oprindeligt under Egelykke, men frikøbtes i 1860erne af Hans Hansen, hvis Enke senere ægtede Anders Rasmussen, af hvem den nuv. Ejer har købt.

Jorderne ligger V. for Gaarden over et jævnt Terræn. Bygningerne er opførte 1872; Hovedb. er af Grundmur med Tegltag, Avlsb. af Bindingsværk med Straatage. Over Havet har man en smuk Udsigt til den fynske Kyst.

**Godthaab**, Bødstrup Sogn. Postforb.: Tranekjær, og St.: Rudkøbing, hvortil c. 18 Km. Ejer: *Lars Chr. Jørgensen*, som ejer Gaarden sammen med sine to Søstre, overtog den i 1895; han er født paa Ejendommen 23. Juli 1852.

Matr.-Nr. 10a m. fl. af Lejbølle. Hartkorn 3 Tdr. 6 Skpr. 2 Fdkr. 1¼ Alb. Ejendomsskyld 29,000 Kr. Brandassurance for Bygningerne c. 11,000 Kr. Areal 39 Tdr. Ld., deraf Ager 33, Eng 4½, Skov ¼, Have og Gaardsplads 1. Agermarken drives i en 6 Marksdrift: Hvede efter Halvbrak, Roer, Byg, Byg, Blandsæd og 1aars Græs. Jordens Bonitet er lermuldet. Der holdes 12 Køer, 2 Stkr. Ungkvæg og Kalve og 1 Tyr af rød dansk Race og 3 Heste.

Godthaab var indtil 1895 Fæste under Grevskabet Langeland, da de nuv. Ejere frikøbte den. Jorderne ligger paa fire forskellige Steder. Bygningerne er alle af Bindingsværk med Straatage, opførte 1851—52.

**A. Nielsens Gaard** i Lejbølle, Bødstrup Sogn. Postforb.: Tranekjær, og St.: Rudkøbing, hvortil c. 18 Km. Ejer: *Anders Nielsen*. Gaarden er siden 1910 bortforpagtet til *Laurits Rasmussen*, som er født i Tranekær 26. Aug. 1875 og gift med *Mariane Hansen*, født i Bødstrup 25. April 1875.

Matr.-Nr. 11a m. fl. af Lejbølle. Hartkorn 3 Tdr. 4 Skpr. 2¾ Alb. Ejendomsskyld 28,000 Kr. Brandassurance for Bygningerne c. 12,000 Kr. Areal 36 Tdr. Ld..



A. Nielsens Gaard.

deraf Ager 30, Eng og Mose 5, Have og Gaardsplads 1. Agermarken drives i en 7 Marksdrift: Hvede efter Halvbrak, Byg, ½ Roer ½ Blandsæd, Havre og 2½aars Græs. Jordens Bonitet er lermuldet. Der holdes 14 Køer, 4 Stkr. Ungkvæg og Kalve og 1 Tyr af rød dansk Race, 3 Heste og 3 Faar. Sidste Aar solgtes c. 20 Fedesvin.

Gaarden, som oprindeligt hørte under Grevskabet Langeland, har nu i en længere Aarrække været Selveje. De stærkt kuperede Jorder ligger paa fem forskellige Steder i større og mindre Afstand fra Gaarden. Alle Bygningerne er af Bindingsværk med Straatage. Udenfor den egentlige Gaardplan er bygget en rummelig Kornhjælm.

**Sognefogedgaarden**, Bødstrup Sogn. Postforb.: Tranekjær, og St.: Rudkøbing, hvortil c. 18 Km. Ejer: Sognefoged *Hans Chr. Pryds Jørgensen*, Dannebrogsmænd, som overtog Gaarden i 1867, er født i Ennebølle 25. April 1839 og gift med *Constance Andrea Larsen*, født i Bødstrup Sogn 7. Oktbr. 1843.

Matr.-Nr. 12a m. fl. af Lejbølle. Hartkorn 3 Tdr. 6 Skpr. 1 Fdkr. Ejendomsskyld 32,500 Kr. Brandassurance for Bygningerne c. 14,000 Kr. Areal 42 Tdr. Ld., deraf Ager 35, Eng og Mose 5, Skov 1, Have og Gaardsplads 1. Agermarken drives i en 7 Marksdrift: Vintersæd efter Halvbrak, Byg, Roer, Havre og 2½aars

Græs. Jordens Bonitet er lermuldet. Der holdes 14 Køer, 4 Stkr. Ungkvæg og Kalve og 1 Tyr af rød dansk Race, 4 Heste og 5 Faar. Sidste Aar solgtes c. 10 Fedesvin.

Sognefogedgaarden købtes 1899 fri fra Grevskabet Langeland af den nuv. Ejer, der siden 1867 havde haft den i Fæste. Jorderne ligger paa flere forskellige Steder. Bygningerne er af Bindingsværk med Straatage, opførte 1853, 67 og 68.

**Hønehøjgaard**, Bødstrup Sogn. Postforb.: Tranekjær, og St.: Rudkøbing, hvortil c. 18 Km. Ejer: *Axel Jensen*, som overtog Gaarden i 1912, er født i Lejbølle 12. Jan. 1874 og gift med *Dorthine Hansen Christiansen*, født i Tullebølle 21. Decbr. 1880.

Matr.-Nr. 13a m. fl. af Lejbølle. Hartkorn 4 Tdr. 1 Skp. 1 Fdkr. 2¼ Alb. Ejendomsskyld 31,000 Kr. Brandassurance for Bygningerne c. 14,000 Kr. Areal 45 Tdr. Ld., deraf Ager 36, Eng 8, Have og Gaardsplads 1. Agermarken drives i en 6 Marksdrift: Vintersæd efter Halvbrak, Roer, Byg, Havre og 1½ aars Græs. Jordens Bonitet er lermuldet. Der holdes 15 Køer, 6 Stkr. Ungkvæg og Kalve og 1 Tyr af rød dansk Race, 4 Heste og 4 Faar. Sidste Aar solgtes c. 20 Fedesvin.

Hønehøjgaard var tidligere Fæste under Grevskabet Langeland. Halvdelen af de noget kuperede Jorder ligger hjemme ved Gaarden, den anden Halvdel c. 1 Km. mod SØ.

**Sønder Bagetoftegaard**, Humble Sogn. Postforb. og St.: Kjædeby, hvortil c. 5 Minutters Gang. Gaarden ligger c. 12 Km. fra Rudkøbing. Ejer: *Chr. Michael Christiansen*, som overtog Gaarden i 1886, er født paa Ejendommen 7. Marts 1855 og gift med *Hansine Cecilie Hansen*, født i Humble Kohave 11. Juli 1859.

Matr.-Nr. 11a m. fl. af Humble. Hartkorn 3 Tdr. 6 Skpr. 1¼ Alb. Ejendomsskyld 30,000 Kr. Brandassurance for Bygningerne c. 10,000 Kr. Areal 30 Tdr. Ld.,



Sønder Bagetoftegaard.

deraf Ager 29¼, Have og Gaardsplads ¾. Agermarken drives i en 8 Marksdrift: Byg, ½ Rug ½ Byg, Blandsæd, Roer, Byg, Havre og 2aars Græs. Jordens Bonitet er lermuldet. Der holdes 10 Køer, 4 Stkr. Ungkvæg og Kalve og 1 Tyr af rød dansk Race, 2 Heste, 1 Plag og 1 Faar. Sidste Aar solgtes c. 15 Fedesvin.

Sønder Bagetoftegaard blev 1886 frikøbt fra Grevskabet Langeland af den sidste Fæster, *Christian Mogensen*, den nuv. Ejers Fader. — Jorderne ligger mod S. og Ø. over et ret jævnt Terræn. Bygningerne er af Bindingsværk med Straatage. Elektrisk Lys og Kraft er indlagt.

**Kohavegaard**, Humble Sogn. Postforb. og St.: Humble, hvortil c. 1 Km. Gaarden ligger c. 16 Km. fra Rudkøbing. Ejer: *Niels Larsen Hansen (Korse)*, som overtog Gaarden i 1878, er født paa Ejendommen 18. Novbr. 1848 og gift med *Metine Pedersen*, født i Haugbølle 17. Febr. 1856.

Matr.-Nr. 42 m. fl. af Humble. Hartkorn 3 Tdr. 2 Skpr. 3 Fdkr. ½ Alb. Ejendomsskyld 30,000 Kr. Brandassurance for Bygningerne c. 13,000 Kr. Areal

36 Tdr. Ld., deraf Ager 35¼, Have og Gaardsplads ¼. Agermarken drives i en 7 Marksdrift: Byg, Byg, Roer, Byg, Havre og 2aars Græs. Jordens Bonitet er lermuldet. Der holdes 12 Køer, 6 Stkr. Ungkvæg og Kalve og 1 Tyr af rød dansk Race, 3 Heste, 2 Plage og 1 Faar. Sidste Aar solgtes c. 20 Fedesvin.

Kohavegaard skal være gammelt Selveje, sammenkøbt for mange Tider siden af den nuv. Ejers Bedstefader, Mads Jensen Korse. — Jorderne, som er noget bakkede, ligger V. og S. for Gaarden. Bygningerne er af Bindingsværk med Straatage, gennemgribende restaurerede 1869—70.

**Kjædeby Brogaard**, Humble Sogn. Postforb. og St.: Kjædeby, hvortil c. 2 Km. Gaarden ligger c. 15 Km. fra Rudkøbing. Ejer: *Hans Pedersen*, som overtog Gaarden i 1909, er født i Humble Sogn 1. Juli 1873 og gift med *Julie Marie Henriksen*, født i Ryslinge Sogn 24. Decbr. 1882.

Matr.-Nr. 3b m. fl. af Kjædeby. Hartkorn 6 Tdr. 1 Skp. 2 Fdkr. ½ Alb. Ejendomsskyld 75,000 Kr. Brandassurance for Bygningerne 36,500 Kr. Areal 72 Tdr. Ld., deraf Ager 68, Eng 2, Have og Gaardsplads 2. Agermarken drives i en 7 Marksdrift: Havre, Byg, Roer, Vintersæd, Byg og 2aars Græs. Jordens



Kjædeby Brogaard.

Bonitet er god Lermuld. Der holdes 25 Køer, 9 Stkr. Ungkvæg og Kalve og 2 Tyre af rød dansk Race og 7 Heste. Sidste Aar solgtes c. 35 Fedesvin.

Kjædeby Brogaard er sammenkøbt af flere Parceller. Den ligger overordentlig smukt ved Anløbspladsen Kjædeby Bro og har en Gang hørt under Grevskabet Langeland. Den nuv. Ejer overtog en Del af Ejendommen efter sin Fader, Martin Pedersen, og har senere tilkøbt en Naboejendom.

Jorderne er noget bølgeformede. Paa Matr.-Nr. 6b er alle Bygningerne opførte 1909 af Grundmur med Stentag paa Hovedb., Straatage paa Avlsb. Paa Matr.-Nr. 3b er Hovedb. af Grundmur, Avlsb. af Bindingsværk, opførte 1863 og tækkede med Straa.

Foruden Landbruget drives en betydelig Omsætning af Kul, Korn og Foderstoffer. Hertil er opført en Kontorbygning og et stort Pakhus, og en Gang ugentlig staaer Anløbspladsen i Skibsforbindelse med Damperen fra København.

**Klintegaard**, Humble Sogn. Postforb. og St.: Kjædeby, hvortil c. 5 Minutters Gang. Gaarden ligger c. 13 Km. fra Rudkøbing. Ejer: *Hans Peter Klinte*, som overtog Gaarden i 1905, er født paa Ejendommen 13. Juni 1881 og gift med *Marie Bendixen*, født i Humble 10. Oktbr. 1882.

Matr.-Nr. 9a m. fl. af Kjædeby. Hartkorn 3 Tdr. 5 Skpr. 1 Fdkr. Ejendomsskyld 30,000 Kr. Brandassurance for Bygningerne c. 16,000 Kr. Areal 30 Tdr. Ld., deraf Ager 25, Eng 2, Mose 2, Have og Gaardsplads 1. Agermarken drives i en 8 Marksdrift: Blandsæd, Roer, Blandsæd, 1aars Græs, ½ Roer ½ Staldfoder, Roer, Blandsæd og 1aars Græs. Jordens Bonitet er lermuldet. Der holdes 14 Køer, 12 Stkr. Ungkvæg og Kalve og 1 Tyr af rød dansk Race og 2 Heste. Sidste Aar solgtes c. 140 Fedesvin.

Klintegaard hørte i sin Tid under Grevskabet Langeland, men frikøbtes i 1870erne af den nuv. Ejers Fader, Rasmus Pedersen, som havde overtaget Fæstet efter sin Fader, Peder Christensen. Jorderne, der ligger mod S., er en Del bakkede.

**Langagergaard**, Humble Sogn. Postforb. og St.: Lindelse, hvortil c. 6 Km. Gaarden ligger c. 15 Km. fra Rudkøbing. Ejer: *Lars Peter Rasmussen*, som overtog Gaarden i 1902, er født i Kjædeby 13. Aug. 1856 og gift med *Kirsten Marie Hansen*, født i Lille Lyngby 26. Juli 1861.

Matr.-Nr. 6b m. fl. af Kjædeby. Hartkorn 3 Tdr. 1 Skp. 2 Fdkr.  $\frac{1}{2}$  Alb. Ejendomsskyld 34,800 Kr. Brandassurance for Bygningerne c. 12,000 Kr. Areal 42 Tdr. Ld., deraf Ager 38 $\frac{1}{4}$ , Eng 2, Mose  $\frac{1}{4}$ , Have og Gaardsplads 1. Ager-



Langagergaard.

marken drives i en 7 Marksdrift: Byg, Havre, benyttet Brak,  $\frac{1}{2}$  Vintersæd  $\frac{1}{2}$  Byg, Blandsæd og 2aars Græs. Jordens Bonitet er lermuldet. Der holdes 12 Køer, 4 Stkr. Ungkvæg og Kalve og 1 Tyr af rød dansk Race, 3 Heste og 2 Faar. Sidste Aar solgtes c. 10 Fedesvin.

Langagergaard har den nuv. Ejer købt af Hans Nielsens Enke, som sidst i 1890erne havde købt den fri fra Grevskabet Langeland. — Jorderne har deres største Udstrækning mod S. og N. og er ret jævne. Hovedb. er opført 1909 af Grundmur med Stentag, medens Avlsb. er dels af Grundmur, dels af Bindingsværk med Straatage. Mod V. og N. er der en smuk Udsigt over Havet.

**Egebjerggaard**, Humble Sogn. Postforb. og St.: Kjædeby, hvortil c. 2 Km. Gaarden ligger c. 14 Km. fra Rudkøbing. Ejerinde: Enkefru *Hansine Johansen*, f. *Madsen*, som overtog Gaarden i 1890 ved sin Mands, *Rasmus Johansens Død*, er født i Tryggeløv 5. Juli 1847.



Egebjerggaard.

Matr.-Nr. 11a m. fl. af Kjædeby. Hartkorn 4 Tdr. 4 Skpr. 1 Fdkr.  $\frac{1}{2}$  Alb. Ejendomsskyld 38,000 Kr. Brandassurance for Bygningerne 13,650 Kr. Areal 38 Tdr. Ld., deraf Ager 35, Mose 2, Have og Gaardsplads 1. Agermarken drives i en 8 Marksdrift: Vintersæd efter Halvbrak, Byg, Roer, Byg, Havre og 2 $\frac{1}{2}$ aars Græs. Jordens Bonitet er dels ler-, dels lermuldet. Der holdes 15 Køer, 8 Stkr.

Ungkvæg og Kalve og 1 Tyr af rød dansk Race, 3 Heste og 3 Faar. Sidste Aar solgtes c. 50 Fedesvin.

Egebjerggaard blev 1899 af den nuv. Ejerinde købt fri fra Grevskabet Langeland. Jorderne er noget bakkede, men ligger godt samlede om Gaarden. Staldlængen er opført 1914 af Grundmur, de andre Bygninger er af Bindingsværk, tækkede med Straa; Laden har dog Tag af Pandeplader.

**Holmegaard**, Humble Sogn. Postforb. og St.: Kjædeby, hvortil c. 1 Km. Gaarden ligger c. 15 Km. fra Rudkøbing. Ejer: *Hans Madsen Hansen*, som overtog Gaarden i 1883, er født paa Ejendommen 10. Marts 1847 og gift med *Frederikke Rasmine Nielsen*, født i Helsned 18. Marts 1864.

Matr.-Nr. 2a m. fl. af Helsned. Hartkorn 5 Tdr. 2 Fdkr. 2¼ Alb. Ejendomsskyld 39,000 Kr. Brandassurance for Bygningerne c. 11,000 Kr. Areal 40 Tdr. Ld.,



Holmegaard.

deraf Ager 39, Have og Gaardsplads 1. Agermarken drives i en 7 Marksdrift: Vintersæd efter Halvbrak, Byg, Roer, Byg, Havre og 1½aars Græs. Jordens Bonitet er god Lermuld. Der holdes 13 Køer, 5 Stkr. Ungkvæg og Kalve og 1 Tyr af rød dansk Race, 4 Heste og 2 Faar. Sidste Aar solgtes c. 15 Fedesvin.

Holmegaard frikøbtes 1883 fra Grevskabet Langeland af den nuv. Ejers Fader, *Hans Nielsen Hansen*. — Jorderne strækker sig navnlig mod V. Bygningerne er opførte 1833 efter Ildsvaade; Hovedb. og de to Avlsb. er af Grundmur, medens den ø. Længe er af Bindingsværk, alt tækket med Straa. Over Havet er der en smuk Udsigt til Ærø.

**Navnegaard**, Humble Sogn. Postforb. og St.: Kjædeby, hvortil c. 2 Km. Gaarden ligger c. 15 Km. fra Rudkøbing. Ejer: *Anton Valdemar Pedersen*, som overtog Gaarden i 1911, er født paa Ejendommen 31. Decbr. 1875 og gift med *Johanne Mogensen*, født i Brandsby 30. April 1884.

Matr.-Nr. 7 m. fl. af Helsned. Hartkorn 4 Tdr. 3 Skpr. 1 Fdkr. ¼ Alb. Ejendomsskyld 37,000 Kr. Brandassurance for Bygningerne c. 17,000 Kr. Areal 40 Tdr. Ld., deraf Ager 38½, Eng ½, Have og Gaardsplads 1. Agermarken drives i en 8 Marksdrift: Byg, delvis Helbrak, Vintersæd, Byg, Roer, Havre og 2aars Græs. Jordens Bonitet er lermuldet. Der holdes 16 Køer, 7 Stkr. Ungkvæg og Kalve og 1 Tyr af rød dansk Race, 4 Heste og 1 Plag. Sidste Aar solgtes c. 25 Fedesvin.

Navnegaard frikøbtes 1899 fra Grevskabet Langeland af *Hans Pedersen Navnes Enke*, som er noget bølgeformede, ligger med 14 Tdr. Ld. c. 1 Km. mod V. ud til Stranden. Hovedb. er opført 1914 af Grundmur, Avlsb. er af Bindingsværk, alle tækkede med Straa.

**J. Hansens Gaard** i Hesselbjerg, Humble Sogn. Postforb. og St.: Humble, hvortil c. 2 Km. Gaarden ligger c. 17 Km. fra Rudkøbing. Ejer: *Jørgen Hansen*, som overtog Gaarden i 1888, er født paa Ejendommen 4. Oktbr. 1856 og gift med *Ane Christine Andersen*, født i Hesselbjerg 10. Septbr. 1867.

Matr.-Nr. 12a m. fl. af Hesselbjerg. Hartkorn 4 Tdr. 5 Skpr. 3 Fdkr. 2 Alb. Ejendomsskyld 34,000 Kr. Brandassurance for Bygningerne c. 11,000 Kr. Areal 52 Tdr. Ld., deraf Ager 46½, Eng 4, Mose ½, Have og Gaardsplads 1. Agermarken drives i en 7 Marksdrift: Byg, Havre, benyttet Brak, Vintersæd, Blandsæd og 2aars Græs. Jordens Bonitet er letmuldet. Der holdes 10 Køer, 8 Stkr. Ung-



. J. Hansens Gaard.

kvæg og Kalve og 1 Tyr af rød dansk Race, 4 Heste og 3 Faar. Sidste Aar solgtes c. 10 Fedesvin.

Gaarden købtes c. 1880 fri fra Grevskabet Langeland af Hans Gregersen, der kort efter efterfulgtes af sin ene Søn, Rasmus Andersen Hansen, som allerede døde 1888, hvorefter Gaarden blev overtaget af hans Broder, den nuv. Ejer.

Jorderne, som ligger i flere Afdelinger, er noget bakkede. Alle Bygningerne er af Bindingsværk med Straatage. Petroleumsmotor er installeret.

**Toftegaard**, Humble Sogn. Postforb. og St.: Humble, hvortil c. 2 Km. Gaarden ligger c. 17 Km. fra Rudkøbing. Ejer: *Jens Peder Madsen*, som overtog Gaarden i 1915, er født paa Ejendommen 9. Septbr. 1877 og gift med *Ane Marie Julie Zinkernagel*, født i Ollerup 24. Oktbr. 1880.



Toftegaard.

Matr.-Nr. 13a m. fl. af Hesselbjerg. Hartkorn 4 Tdr. 2 Skpr. 3 Fdkr. 1½ Alb. Ejendomsskyld 39,000 Kr. Brandassurance for Bygningerne 12,150 Kr. Areal 83 Tdr. Ld., deraf Ager 39, Eng 3, Græsningsjord 40, Have og Gaardsplads 1. Agermarken drives i en 8 Marksdrift: Byg, Roer, Byg, benyttet Brak, Vintersæd, Havre og 2aars Græs. Jordens Bonitet er lermuldet. Der holdes 10 Køer, 4 Stkr. Ungkvæg og Kalve og 1 Tyr af rød dansk Race, 4 Heste, 1 Plag og 4 Faar. Sidste Aar solgtes c. 30 Fedesvin.



To ftegaard var oprindeligt Fæste under Grevskabet Langeland og gik gennem flere Led som Fæste i samme Slægts Hænder. Niels Madsen, hvis Fædrengaard det var, frikøbte 1901 Gaarden; han døde 1905, og hans Enke overdrog da 10 Aar efter Gaarden til deres Søn, den nuv. Ejer.

Jorderne ligger spredte paa flere Steder. Alle Bygningerne er af Bindingsværk med Straatage. Benzinmotor er installeret.

**Piledybsgaard**, Humble Sogn. Postforb. og St.: Humble, hvortil c. 3 Km. Gaarden ligger c. 19 Km. fra Rudkøbing. Ejer: *Laurits Peder Jensen Pilegaard*, som overtog Gaarden i 1893, er født i Magleby Sogn 2. Oktbr. 1868 og gift med *Anine Nielsen*, født i Hesselbjerg 23. Febr. 1867.

Matr.-Nr. 14a m. fl. af Hesselbjerg. Hartkorn 3 Tdr. Ejendomsskyld 30,000 Kr. Brandassurance for Bygningerne c. 9,000 Kr. Areal 40 Tdr. Ld., deraf Ager 37, Eng 2, Have og Gaardsplads 1. Agermarken drives i en 7 Marksdrift: Vintersæd



Piledybsgaard.

efter Halvbrak, Blandsæd, Roer, Byg, Havre og 1½aars Græs. Jordens Bonitet er lermuldet. Der holdes 10 Køer; 4 Stkr. Ungkvæg og Kalve og 1 Tyr af rød dansk Race, 4 Heste og 1 Faar. Sidste Aar solgtes c. 50 Fedesvin.

Piledybsgaard hørte i sin Tid under Grevskabet Langeland, men frikøbtes i 1880erne af Christen Hansen, der straks efter solgte til Hans Jørgen Hansen, af hvem den nuv. Ejer har købt.

Gaarden ligger meget smukt med storslaet Udsigt mod S. over Havet. Bygningerne er opførte 1867; Hovedb. er af Grundmur med Tegtag, Avlsb. af Bindingsværk med Straatage.

**J. N. Hansens Gaard** i Hesselbjerg, Humble Sogn. Postforb. og St.: Humble, hvortil c. 2 Km. Gaarden ligger c. 17 Km. fra Rudkøbing. Ejer: *Jørgen Nielsen Hansen*, som overtog Gaarden i 1876, er født paa Ejendommen 19. April 1856 og gift med *Hansine Madsen*, født i Humble 25. Jan. 1863.

Matr.-Nr. 15 m. fl. af Hesselbjerg. Hartkorn 4 Tdr. 6 Skpr. ½ Alb. Ejendomsskyld 32,000 Kr. Brandassurance for Bygningerne c. 14,000 Kr. Areal 50 Tdr. Ld., deraf Ager 36, Eng 3, Græsningsjord 10, Have og Gaardsplads 1. Agermarken drives i en 7 Marksdrift: Byg, Havre, delvis Helbrak, Vintersæd, Blandsæd og 2aars Græs. Jordens Bonitet er dels ler-, dels lermuldet. Der holdes 12 Køer, 6 Stkr. Ungkvæg og Kalve og 1 Tyr af rød dansk Race, 4 Heste og 3 Faar. Sidste Aar solgtes c. 10 Fedesvin.

Gaarden blev 1876 frikøbt fra Grevskabet Langeland af den nuv. Ejer, hvis Fader, Hans Nielsen, var den sidste Fæster paa Ejendommen. — Jorderne, som ligger delt i flere Afdelinger, er ret bakkede. Alle Bygningerne er af Bindingsværk med Straatage.

**R. H. Rasmussens Gaard** i Hesselbjerg, Humble Sogn. Postforb. og St.: Humble, hvortil c. 2 Km. Gaarden ligger c. 17 Km. fra Rudkøbing. Ejer: *Grevskabet Langeland*. Gaarden er siden 1868 bortfæstet til *R. H. Rasmussen*, som er født i Tullebølle Sogn 6. Juni 1849 og gift med *Hansine Christine Olsen*, født sammesteds 25. Decbr. 1850.

Matr.-Nr. 16a m. fl. af Hesselbjerg. Hartkorn 3 Tdr. 7 Skpr. 1 Fdkr.  $\frac{1}{4}$  Alb. Ejendomsskyld 30,600 Kr. Brandassurance for Bygningerne c. 10,000 Kr. Areal 49 Tdr. Ld., deraf Ager 35, Eng 3, Forstrand 10, Have og Gaardsplads 1. Agermarken drives i en 7 Marksdrift: Byg, Havre,  $\frac{1}{2}$  Roer  $\frac{1}{2}$  Vintersæd, Blandsæd, Byg og 2aars Græs. Jordens Bonitet er lermuldet. Der holdes 10 Køer, 5 Stkr. Ungkvæg og Kalve og 1 Tyr af rød dansk Race, 4 Heste og 4 Faar. Sidste Aar solgtes c. 5 Fedesvin.

Gaarden er Livsfæste under Grevskabet Langeland. Den nuv. Fæster har overtaget den efter sin Farbroder, Hans Chr. Rasmussen. — Jorderne, som ligger i flere Afdelinger, er ret jævne med Undtagelse af en stor Bakke. Bygningerne er af Bindingværk med Straatage.

**J. P. C. Drost's Gaard** i Ristinge, Humble Sogn. Postforb. og St.: Humble, hvortil c. 4 Km. Gaarden ligger c. 20 Km. fra Rudkøbing. Ejer: *Johs. Peder Christensen Drost*, som overtog Gaarden i 1898, er født paa Ejendommen 12. Febr. 1861 og gift med *Marie Pedersen*, født i Hornborg ved Horsens 29. Oktbr. 1865.

Matr.-Nr. 1a m. fl. af Ristinge. Hartkorn 3 Tdr. 5 Skpr. 1  $\frac{3}{4}$  Alb. Ejendomsskyld 30,000 Kr. Brandassurance for Bygningerne 11,500 Kr. Areal 70 Tdr. Ld., deraf Ager 34  $\frac{1}{4}$ , Græsningsjord 35, Have og Gaardsplads  $\frac{1}{4}$ . Agermarken drives i en 8 Marksdrift: Havre, Helbrak, Vintersæd, Byg, Roer, Byg og 2aars Græs. Jordens Bonitet er dels ler-, dels sandmuldet. Der holdes 11 Køer, 8 Stkr. Ungkvæg og Kalve og 1 Tyr af rød dansk Race, 4 Heste, 1 Plag og 6 Faar. Sidste Aar solgtes c. 20 Fedesvin.

Gaarden hørte i sin Tid under Grevskabet Langeland. Tidligst af Fæsterne nævnes Chr. Drost, hvis Fædrengaard det var. Han døde 1861, og hans Enke frikøbte da Gaarden c. 1878. Beliggenheden er meget smuk med vid Udsigt over Havet.

**M. P. Nielsen Drost's Gaard** i Ristinge, Humble Sogn. Postforb. og St.: Humble, hvortil c. 4 Km. Gaarden ligger c. 20 Km. fra Rudkøbing. Ejer: *Martin P. Nielsen Drost*, som overtog Gaarden i 1902, er født paa Ejendommen 18. April 1872 og gift med *Marry Henriette Jensen*, født i Tullebølle 25. Marts 1880.

Matr.-Nr. 2a m. fl. af Ristinge. Hartkorn 3 Tdr. 5 Skpr. 1 Alb. Ejendomsskyld 29,800 Kr. Brandassurance for Bygningerne c. 14,000 Kr. Areal 43 Tdr. Ld., deraf Ager 41  $\frac{1}{4}$ , Krat 1, Have og Gaardsplads  $\frac{1}{4}$ . Agermarken drives i en 7 Marksdrift: Havre, Byg, Helbrak, Vintersæd, Byg og 2aars Græs. Jordens Bonitet er letmuldet. Der holdes 12 Køer, 8 Stkr. Ungkvæg og Kalve og 1 Tyr af rød dansk Race, 3 Heste og 2 Faar. Sidste Aar solgtes c. 20 Fedesvin.

Gaarden købtes 1888 fra Grevskabet Langeland af den nuv. Ejers Fader, Morten Peter Nielsen Drost. Halvdelen af Jorderne ligger ved Gaarden, den anden Halvdel er fraliggende c. 2 Km. mod NV. Hovedb. er opført af Bindingsværk ligesom to af Avlsb., medens Staldlængen er opført 1905 af Grundmur, tækkede med Straa og Cementsten.

**M. J. Madsens Gaard** i Ristinge, Humble Sogn. Postforb. og St.: Humble, hvortil c. 4 Km. Gaarden ligger c. 20 Km. fra Rudkøbing. Ejer: *Mads Jensen Madsen*, som overtog Gaarden i 1889, er født paa Ejendommen 3. Marts 1857 og gift med *Sofie Larsen*, født i Sludstrup Sogn 18. Juli 1883.

Matr.-Nr. 6a m. fl. af Ristinge. Hartkorn 4 Tdr. 1 Skp.  $\frac{1}{2}$  Alb. Ejendomsskyld 31,200 Kr. Brandassurance for Bygningerne c. 12,000 Kr. Areal 45 Tdr. Ld., deraf Ager 33  $\frac{1}{4}$ , Eng  $\frac{1}{2}$ , Mose  $\frac{1}{2}$ , Krat  $\frac{1}{2}$ , Græsningsjord 9, Have og Gaardsplads  $\frac{1}{4}$ . Agermarken drives i en 7 Marksdrift: Havre, Byg, Helbrak, Vintersæd, Byg og 2aars Græs. Jordens Bonitet er dels ler-, dels letmuldet. Der holdes 10 Køer og 6 Stkr. Ungkvæg og Kalve af rød dansk Race og 4 Heste. Sidste Aar solgtes c. 10 Fedesvin.

Gaarden blev 1873 frikøbt fra Grevskabet Langeland af Mads Rasmus Madsen (død 1883). Hans Sønner overtog efter hans Død Gaarden i Fællesskab, men allerede seks Aar efter blev den nuv. Ejer Eneejer.

Jorderne falder i tre Afdelinger. Bygningerne er opførte efter Brand 1836 af Bindingsværk med Straatage. Til Strynø og Taasinge har man fra Gaarden en herlig Udsigt over Havet.

**Delbakkegaard**, Humble Sogn. Postforb. og St.: Humble, hvortil c. 4 Km. Gaarden ligger c. 20 Km. fra Rudkøbing. Ejer: *Mads Hansen Madsen*, som overtog Gaarden i 1907, er født i Ristinge 16. Novbr. 1867 og gift med *Petra Madsen*, født i Hesselbjerg 29. Oktbr. 1869.

Matr.-Nr. 4 m. fl. af Ristinge. Hartkorn 3 Tdr. 6 Skpr. 1¼ Alb. Ejendoms-skyld 31,000 Kr. Brandassurance for Bygningerne 14,500 Kr. Areal 49 Tdr. Ld., deraf Ager 36¼, Eng 5, Krat 1½, Græsningsjord 5, Have og Gaardsplads ¼.



Delbakkegaard.

Agermarken drives i en 7 Marksdrift: Byg, Havre, benyttet Brak, Vintersæd, Byg og 2aars Græs. Jordens Bonitet er ret uensartet; mest letmuldet. Der holdes 12 Køer, 10 Stkr. Ungkvæg og Kalve og 1 Tyr af rød dansk Race, 4 Heste og 3 Faar. Sidste Aar solgtes c. 15 Fedesvin.

Delbakkegaard købtes 1880 fri fra Grevskabet Langeland af den nuv. Ejers Fader og Farbroder, Brødrene Madsen, som 1907 overdrog den til H. L. Madsens Søn, den nuv. Ejer.

Jorderne er en Del bakkede. Hovedb. er opført 1907 af Grundmur med Stentag, Avlsb. er af Bindingsværk med Straatage. — Over Havet har man fra Gaarden en henrivende Udsigt.

**Stendyssegaard**, Humble Sogn. Postforb. og St.: Humble, hvortil c. 4 Km. Gaarden ligger c. 20 Km. fra Rudkøbing. Ejer: *Christen Nielsen Drost*, som over-



Stendyssegaard.

tog Gaarden i 1903, er født i Ristinge 2. April 1867 og gift med *Johanne Eriksen*, født paa Taasinge 23. April 1887.

Matr.-Nr. 8 m. fl. af Ristinge. Hartkorn 4 Tdr. 2 Skpr. 1 Fdkr. 1¼ Alb. Ejendomsskyld 31,500 Kr. Brandassurance for Bygningerne c. 14,000 Kr. Areal 42 Tdr. Ld., deraf Ager 33¼, Eng og Mose 5, Skov ½, Græsningsjord 2, Have og Gaardsplads ¼. Agermarken drives i en 7 Marksdrift: Havre, Byg, benyttet Brak, ½ Vintersæd ½ Roer, Blandsæd og 2aars Græs. Jordens Bonitet er dels let-, dels lermuldet. Der holdes 10 Køer, 7 Stkr. Ungkvæg og Kalve og 1 Tyr af rød dansk Race, 3 Heste og 1 Faar. Sidste Aar solgtes c. 20 Fedesvin.

Stendyssegaard købtes 1903 fra Grevskabet Langeland af Rasmus Andersen Rasmussen, som længe havde haft den i Fæste. Han solgte den straks efter Frikøbet til den nuv. Ejer.

Gaarden har Navn af en fredlyst Stendysse, som ligger paa dens Mark. Jorderne er iøvrigt spredt rundt i flere Afdelinger. Bygningerne er alle af Bindingsværk med Straatage.

**Skovlyst**, Humble Sogn. Postforb. og St.: Humble, hvortil c. 2 Km. Gaarden ligger c. 18 Km. fra Rudkøbing. Ejer: *Karl Jørgensen*, som overtog Gaarden i 1909, er født i Magleby Sogn 21. Oktbr. 1867 og gift med *Christine Jensine Jensen*, født i Lindelse Sogn 12. Jan. 1873.

Matr.-Nr. 8a m. fl. af Hesselbjerg. Hartkorn 4 Tdr. 3 Skpr. 1 Fdkr. 2¼ Alb. Ejendomsskyld 34,000 Kr. Brandassurance for Bygningerne c. 14,000 Kr. Areal 71 Tdr. Ld., deraf Ager 35, Eng 3, Mose ½, Skov 1½, Græsningsjord 30, Have og



Skovlyst.

Gaardsplads 1. Agermarken drives i en 7 Marksdrift: Vintersæd efter Halvbrak, Byg, Roer, Byg Havre og 1½aars Græs. Jordens Bonitet er god Lermuld. Der holdes 13 Køer, 5 Stkr. Ungkvæg og Kalve og 1 Tyr af rød dansk Race, 3 Heste, 1 Plag og 2 Faar. Sidste Aar solgtes c. 10 Fedesvin.

Skovlyst købtes i 1880erne fri fra Grevskabet Langeland af Anders Nielsen Olsen, hvis Fædrengaard det var. 1901 solgte han den til Møller Andersen, af hvem den nuv. Ejer har købt.

Jorderne falder i flere Afdelinger. Alle Bygningerne er af Bindingsværk med Straatage, opførte i 1850erne. Petroleumsmotor er installeret.

**Bjerggaard**, Longelse Sogn. Postforb. og St.: Longelse, hvortil c. ½ Km. Gaarden ligger c. 7½ Km. fra Rudkøbing. Ejer: *Jacob Bjerg*, som overtog Gaarden i 1914, er født paa Ejendommen 19. Oktbr. 1880.

Matr.-Nr. 6 af Sønder Longelse. Hartkorn 3 Tdr. 6 Skpr. 3 Fdkr. 2½ Alb. Ejendomsskyld 29,000 Kr. Brandassurance for Bygningerne 10,100 Kr. Areal 30 Tdr. Ld., deraf Ager 23, Eng 6, Have og Gaardsplads 1. Agermarken drives i en 7 Marksdrift: Byg, Havre, Roer, Byg, Blandsæd og 2aars Græs. Jordens Boni-

tet er lermuldet. Der holdes 10 Køer, 5 Stkr. Ungkvæg og Kalve og 1 Tyr af rød dansk Race, 2 Heste og 1 Faar. Sidste Aar solgtes c. 15 Fedesvin.



Bjerggaard.

Bjerggaard hørte i sin Tid under Grevskabet Langeland. Af Fæstere nævnes Rasmus Bruun og efter ham hans Svigersøn, Rasmus Hansen Bjerg, den nuv. Ejers Fader, som frikøbte Gaarden.

Jorderne er noget bølgeformede, men ligger bekvemt samlede om Gaarden. Alle Bygningerne er af Bindingsværk med Straatage.

**Toftegaard**, Longelse Sogn. Postforb. og St.: Longelse, hvortil c.  $\frac{1}{2}$  Km. Gaarden ligger c.  $7\frac{1}{2}$  Km. fra Rudkøbing. Ejer: *Bendix Hansen*, som overtog Gaarden i 1914, er født i Longelse 19. Novbr. 1875 og gift med *Juliane Godtfredsen*, født 4. Oktbr. 1881.

Matr.-Nr. 7a af Sønner Longelse. Hartkorn 3 Tdr. 5 Skpr. 3 Fdkr.  $2\frac{1}{4}$  Alb. Ejendomsskyld 30,000 Kr. Brandassurance for Bygningerne c. 8000 Kr. Areal 37 Tdr. Ld., deraf Ager  $26\frac{1}{2}$ , Eng 10, Have og Gaardsplads  $\frac{1}{2}$ . Agermarken drives



Toftegaard.

i en 7 Marksdrift: Vintersæd efter Halvbrak, Byg, Roer, Byg, Havre og  $1\frac{1}{2}$  aars Græs. Jordens Bonitet er lermuldet. Der holdes 10 Køer, 4 Stkr. Ungkvæg og Kalve og 1 Tyr af rød dansk Race, 2 Heste og 2 Plage. Sidste Aar solgtes c. 20 Fedesvin.

Toftegaard, der tidligere var Fæste under Grevskabet Langeland, har i de senere Aar gaet en Del i Handelen. Jens Hansen solgte 1903 Gaarden til Jens Pedersen, af hvem den nuv. Ejer har købt.

Jorderne ligger over et ret jævnt Terræn S. for Gaarden, der er opført c. 1860 og helt tækket med Straa. Hovedb. er af Grundmur, Avlsb. af Bindingsværk.

**Bøghavegaard**, Longelse Sogn. Postforb. og St.: Longelse, hvortil c.  $\frac{1}{2}$  Km. Gaarden ligger c.  $7\frac{1}{2}$  Km. fra Rudkøbing. Ejer: *Hans Chr. Madsen*, som overtog Gaarden i 1878, er født i Longelse Kro 2. Febr. 1852.

Matr.-Nr. 8a m. fl. af Sønder Longelse. Hartkorn 3 Tdr. 7 Skpr. 1 Fdkr. 1 Alb. Ejendomsskyld 34,500 Kr. Brandassurance for Bygningerne c. 15,000 Kr. Areal 44 Tdr. Ld., deraf Ager 36¼, Eng 4, Skov ¼, Græsningsjord 2, Have og Gaardsplads 1. Af Agermarken drives 33¼ Td. Ld. i en 6 Marksdrift: Byg, benyttet Brak, ½ Vintersæd ½ Roer, Byg, Havre og 1aars Græs. Jordens Bonitet er lermuldet.



Bøghavegaard.

Der holdes 16 Køer, 7 Stkr. Ungkvæg og Kalve og 1 Tyr af rød dansk Race, 4 Heste og 1 Plag. Sidste Aar solgtes c. 25 Fedesvin.

Bøghavegaard hørte i sin Tid under Grevskabet Langeland. Den sidste Fæster var Mads Jørgensen, der døde 1870, hvorpaa hans Enke sad inde med Gaarden til 1878, da hendes Søn, den nuv. Ejer, købte den fri.

Jorderne er noget bølgeformede; de strækker sig mod S. Bygningerne er af Bindingsværk, ret nye, opførte af den nuv. Ejer og hans Fader.

**Lykkesminde**, Longelse Sogn. Postforb. og St.: Illebølle, hvortil c. 3 Km. Gaarden ligger c. 7½ Km. fra Rudkøbing. Ejer: *Alfred Jensen Bjerg*, som overtog Gaarden i 1902, er født i Skrøbeløv 17. April 1878 og gift med *Laurentine Pedersen*, født i Longelse 30. April 1878.

Matr.-Nr. 9 af Sønder Longelse. Hartkorn 3 Tdr. 7 Skpr. ¼ Alb. Ejendomsskyld 32,000 Kr. Brandassurance for Bygningerne c. 12,000 Kr. Areal 63 Tdr. Ld.,



Lykkesminde.

deraf Ager 52, Eng 10, Have og Gaardsplads 1. Agermarken drives i en 8 Marksdrift: Byg, Helbrak, Vintersæd, Byg, Roer, Blandsæd og 2aars Græs. Jordens Bonitet er lermuldet. Der holdes 14 Køer, 7 Stkr. Ungkvæg og Kalve og 1 Tyr af rød dansk Race, 4 Heste og 3 Faar. Sidste Aar solgtes c. 15 Fedesvin.

Lykkesminde var forudm Fæste under Grevskabet Langeland, men frikøbtes af Hans Flintegaard, af hvem den nuv. Ejer har købt. Jorderne ligger godt samlede om Gaarden over et jævnt Terræn; de grænser til Havet med herlig Udsigt til Lollands Kyst. — Alle Bygningerne er af Bindingsværk med Straatage.

**Askemosegaard**, Longelse Sogn. Postforb. og St.: Skrøbeløv, hvortil c. 1½ Km. Gaarden ligger c. 6 Km. fra Rudkøbing. Ejer: *Christen Rasmussen*. Gaarden er siden 1909 bortforpagtet til Ejerens Søn, *R. Rasmussen*, som er født paa Ejendommen 7. Oktbr. 1886.

Matr.-Nr. 2a m. fl. af Askemose. Hartkorn 3 Tdr. 7 Skpr. 3 Fdkr. 2¼ Alb. Ejendomsskyld 29.500 Kr. Brandassurance for Bygningerne 10,500 Kr. Areal



Askemosegaard.

30 Tdr. Ld., deraf Ager 26½, Skov 2½, Have og Gaardsplads 1. Agermarken drives i en 6 Marksdrift: Byg, Havre, Byg, Roer, Lucerne og Græs. Jordens Bonitet er lermuldet. Der holdes 8 Køer, 3 Stkr. Ungkvæg og Kalve og 1 Tyr af rød dansk Race, 2 Heste og 2 Faar. Sidste Aar solgtes c. 10 Fedesvin.

Askemosegaard, der i Amtstuens Bøger kaldes »Assemose«, købtes i 1870erne fri fra Faarevejle Gods af Rasmus Nielsens Enke, som siden efterfulgtes af sin Søn, den nuv. Ejer.

Jorderne ligger samlede om Gaarden over et noget bølgeformet Terræn. Bygningerne stammer fra 1870erne og er alle af Bindingsværk med Straatage.

**Funchsgaard**, Fuglsbølle Sogn. Postforb. og St.: Longelse, hvortil c. 1 Km. Gaarden ligger c. 7 Km. fra Rudkøbing. Ejer: *Hans Mikkelsen Johansen Funch*, som overtog Gaarden i 1866, er født i Fuglsbølle 2. Febr. 1837.

Matr.-Nr. 7a m. fl. af Fuglsbølle. Hartkorn 3 Tdr. 6 Skpr. 3 Fdkr. 2¼ Alb. Ejendomsskyld 30,600 Kr. Brandassurance for Bygningerne c. 12,000 Kr. Areal 36 Tdr. Ld., deraf Ager 34, Mose 1½, Have og Gaardsplads ½. Agermarken drives i en 8 Marksdrift: Byg, benyttet Brak, Vintersæd, Byg, Roer, Havre og 2aars Græs. Jordens Bonitet er lermuldet. Der holdes 11 Køer, 3 Stkr. Ungkvæg og Kalve og 1 Tyr af rød dansk Race, 3 Heste og 2 Faar. Sidste Aar solgtes c. 10 Fedesvin.

Funchsgaard frikøbtes 1866 fra Grevskabet Langeland, da den nuv. Ejer overtog den. — De noget bølgeformede Jorder strækker sig mod Ø. Bygningerne er af Bindingsværk og Granit med Straatage.

**Damgaard**, Fuglsbølle Sogn. Postforb. og St.: Longelse, hvortil c. 2 Km. Gaarden ligger c. 6 Km. fra Rudkøbing. Ejer: *Valdemar Petersen*, som overtog Gaarden i 1915, er født i Skrøbeløv Sogn 13. Jan. 1884 og gift med *Margrethe Pilegaard*, født i Sønderjylland 30. Aug. 1884.

Matr.-Nr. 6 m. fl. af Vesterby. Hartkorn 4 Tdr. 1 Skp. 3 Fdkr. 2¼ Alb. Ejendomsskyld 31,000 Kr. Brandassurance for Bygningerne c. 11,000 Kr. Areal 34 Tdr. Ld., deraf Ager 33, Have og Gaardsplads 1. Agermarken drives i en 7 Marksdrift: Byg, Roer, Byg, Havre, Blandsæd og 2aars Græs. Jordens Bonitet er lermuldet. Der holdes 12 Køer, 5 Stkr. Ungkvæg og Kalve og 2 Tyre af rød dansk Race og 3 Heste. Sidste Aar solgtes c. 20 Fedesvin.

Damgaard tilhørte i sin Tid Anders Hansen og efter ham hans Søn, Chr. Hansen, af hvem den nuv. Ejer har købt. — Alle Bygningerne er af Bindingsværk med Straatage. De jævne Jorder ligger godt samlede omkring Gaarden.

**Strandgaarden**, Fuglsbølle Sogn. Postforb. og St.: Illebølle, hvortil c. 2 Km. Gaarden ligger c. 11 Km. fra Rudkøbing. Ejer: *Martin Alfred Bjerg*, som overtog Gaarden i 1910, er født i Longelse 7. Maj 1878 og gift med *Aurelia Hansen*, født i Vesterby 1. Jan. 1878.

Matr.-Nr. 3a m. fl. af Østerby. Hartkorn 2 Tdr. 6 Skpr. 2 Fdkr. 2½ Alb. Ejendomsskyld 29,000 Kr. Brandassurance for Bygningerne c. 14,000 Kr. Areal



Strandgaarden.

37 Tdr. Ld., deraf Ager 34, Mose 2, Have og Gaardsplads 1. Agermarken drives i en 7 Marksdrift: Blandsæd, Byg, Helbrak, Vintersæd, Byg og 2aars Græs. Jordens Bonitet er lermuldet. Der holdes 12 Køer, 8 Stkr. Ungkvæg og Kalve og 1 Tyr af rød dansk Race, 5 Heste, 1 Plag og 2 Faar. Sidste Aar solgtes c. 30 Fedesvin.

Strandgaarden skal være gammelt Selveje. 1904 efterfulgtes Morten Bjerg af sin Søn, Rasmus Hansen Bjerg, den nuv. Ejers Fader. — Gaarden ligger bekvemt omtrent midt paa sine noget bølgeformede Jorder. Alle Bygningerne er af Bindingsværk med Straatage. Gaardens Beliggenhed umiddelbart ved Stranden giver en pragtfuld Udsigt over Havet til Lolland.

**Egemosegaard**, Lindelse Sogn. Postforb. og St.: Lindelse, hvortil c. ½ Km. Gaarden ligger c. 10 Km. fra Rudkøbing. Ejer: *Jørgen Christensen*, som overtog Gaarden i 1890, er født i Lindelse Sogn 8. Maj 1861 og gift med *Laurine Nielsen*, født i Magleby Sogn 25. Maj 1870.

Matr.-Nr. 5a m. fl. af Lindelse. Hartkorn 3 Tdr. 6 Skpr. 2 Fdkr. Ejendomsskyld 28,600 Kr. Brandassurance for Bygningerne c. 15,000 Kr., Areal 30 Tdr. Ld., deraf Ager 29, Have og Gaardsplads 1. Agermarken drives i en 6 Marksdrift: ½ Vintersæd ½ Roer efter Halvbrak, Byg, ½ Havre ½ Blandsæd og 1½aars Græs. Jordens Bonitet er lermuldet. Der holdes 10 Køer og 4 Stkr. Ungkvæg og Kalve af rød dansk Race og 2 Heste. Sidste Aar solgtes c. 15 Fedesvin.

Egemosegaard hørte forudm under Grevskabet Langeland. Jorderne ligger N. for Gaarden. Bygningerne er alle opførte efter Brand 1891 af Grundmur med Tegltag paa Hovedb. og Straatage paa Avlsb.

**Stenslykkegaard (A. J. Hansens Gaard)**, Lindelse Sogn. Postforb. og St.: Lindelse, hvortil c. 3½ Km. Gaarden ligger c. 11 Km. fra Rudkøbing. Ejer: *Axel Johannes Hansen*, som overtog Gaarden i 1914, er født paa Ejendommen 7. Maj 1885 og gift med *Anna Christiansen*, født i Tullebølle Sogn 20. Juni 1889.

Matr.-Nr. 2a m. fl. af Vindeby. Hartkorn 3 Tdr. 7 Skpr. 1 Fdkr. 1¼ Alb. Ejendomsskyld 31,000 Kr. Brandassurance for Bygningerne c. 11,000 Kr. Areal 34 Tdr. Ld., deraf Ager 33, Have og Gaardsplads 1. Agermarken drives uden fast Sædskitte. Jordens Bonitet er dels ler-, dels letmuldet. Der holdes 13 Køer, 5 Stkr. Ungkvæg og Kalve og 1 Tyr af rød dansk Race, 3 Heste og 1 Plag. Sidste Aar solgtes c. 20 Fedesvin.

Stenslykkegaard var i sin Tid Fæste under Grevskabet Langeland. Jorderne, der omgiver Gaarden til alle Sider, er noget bølgeformede. Bygningerne er af Bindingsværk med Straatage, ældre, men gode og velholdte.



**Stenslykkegaard (F. J. Pedersens Gaard)**, Lindelse Sogn. Postforb. og St.: Lindelse, hvortil c. 4 Km. Gaarden ligger c. 11 Km. fra Rudkøbing. Ejer: *Frits Julius Pedersen*, som overtog Gaarden i 1890, er født i Humble Sogn 11. April 1866 og gift med *Marthine Mogensen*, født sammesteds 29. April 1867.

Matr.-Nr. 2b af Vindeby. Hartkorn 3 Tdr. 1 Fdkr. 2 Alb. Ejendomsskyld 28,000 Kr. Brandassurance for Bygningerne 11,020 Kr. Areal 32 Tdr. Ld., deraf Ager 31, Have og Gaardsplads 1. Agermarken drives i en 7 Marksdrift: Byg, Byg, Roer, Byg, Havre og 2aars Græs. Jordens Bonitet er dels ler-, dels letmuldet. Der holdes 10 Køer, 6 Stkr. Ungkvæg og Kalve og 1 Tyr af rød dansk Race, 2 Heste og 1 Faar. Sidste Aar solgtes c. 20 Fedesvin.

Stenslykkegaard hørte i sin Tid under Grevskabet Langeland. Dens Jorder er noget bølgeformede. Hovedb. er opført 1906 af Grundmur med Stentag, Avlsb. af Bindingsværk med Straatage. Der er smuk Udsigt over Havet mod Ø.

**C. E. Hansens Gaard** i Vindeby, Lindelse Sogn. Postforb. og St.: Lindelse, hvortil c. 2 Km. Gaarden ligger c. 10 Km. fra Rudkøbing. Ejer: *Carl Erasmi Hansen*, som overtog Gaarden i 1907, er født i Lindelse Sogn 26. Septbr. 1866 og gift med *Alma Frandsen*, født i Stoense 18. Juni 1887.

Matr.-Nr. 6a m. fl. af Vindeby. Hartkorn 3 Tdr. 7 Skpr.  $\frac{3}{4}$  Alb. Ejendomsskyld 28,000 Kr. Brandassurance for Bygningerne 9,694 Kr. Areal 30 Tdr. Ld.,



C. E. Hansens Gaard.

deraf Ager 29, Have og Gaardsplads 1. Agermarken drives i en 7 Marksdrift: Blandsæd, Byg, benyttet Brak, Vintersæd, Byg og 2aars Græs. Jordens Bonitet er lermuldet. Der holdes 8 Køer og 4 Stkr. Ungkvæg og Kalve af rød dansk Race og 2 Heste. Sidste Aar solgtes c. 20 Fedesvin.

Gaarden hørte i sin Tid under Hjortholm, men frikøbtes af Mads Rasmussen, der efterfulgtes af sin Søn, Hans Madsen, den nuv. Ejers Fader.

Hovedb. og de to Avlsb. er af Bindingsværk med Straatage; en Hjælm af Træ med Paptag er bygget 1911. Jorderne omgiver Gaarden over et jævnt og bekvemt Terræn.

**Paaøgaard**, Lindelse Sogn. Postforb. og St.: Lindelse, hvortil c. 6 Km. Gaarden ligger c. 15 Km. fra Rudkøbing. Ejer: *Skovgaard Hovedgaard*. Gaarden har siden 1908 været bortfæstet til *Peder Nielsen Hansen*, som er født i Humble Sogn 26. Decbr. 1862 og gift med *Charlotte Fransika Guldberg Hansen*, født paa Ejendommen 9. Novbr. 1870.

Matr.-Nr. 2a m. fl. af Hennemmed. Hartkorn 3 Tdr. 7 Skpr. 3 Fdkr.  $2\frac{3}{4}$  Alb. Ejendomsskyld 35,000 Kr. Brandassurance for Bygningerne 13,500 Kr. Areal 70 Tdr. Ld., deraf Ager 44, Eng 17, Skov 8, Have og Gaardsplads 1. Agermarken drives i en 8 Marksdrift: Vintersæd efter Halvbrak, Byg, Roer, Byg, Byg, Havre og  $1\frac{1}{2}$ aars Græs. Jordens Bonitet er dels ler-, dels letmuldet. Der holdes 16 Køer,

12 Stkr. Ungkvæg og Kalve og 1 Tyr af rød dansk Race og 4 Heste. Sidste Aar solgtes c. 20 Fedesvin.



Paaøgaard.

Paaøgaard ligger ud til Havet c. 4 Km. Ø. for Hennemved. Af Gaardens Fæstere nævnes Peder Pedersen og efter ham hans Svigersøn, Bendix Hansen (død 1881), hvis Enke sad inde med Gaarden til 1908, da deres Svigersøn, den nuv. Fæster, overtog den. Jorderne er noget bakkede. Bygningerne er af Bindingsværk med Straatage.

**Karstensminde**, Lindelse Sogn. Postforb. og St.: Lindelse, hvortil c. 2 Km. Gaarden ligger c. 11 Km. fra Rudkøbing. Ejer: *Skovgaard Hovedgaard*. Gaarden er siden 1888 bortfæstet til *Hans Henrik Hansen*, som er født paa Ejendommen 30. Aug. 1850 og gift med *Hanne Christensen*, født i Hennemved 17. Febr. 1868.

Matr.-Nr. 4a m. fl. af Hennemved. Hartkorn 5 Tdr. 1 Skp. 2¼ Alb. Ejendomsskyld 33,000 Kr. Brandassurance for Bygningerne 14,050 Kr. Areal 38 Tdr. Ld., deraf Ager 37, Have og Gaardsplads 1. Agermarken drives i en 7 Marksdrift: Byg, benyttet Brak, ½ Vintersæd ½ Byg, Blandsæd, Byg og 2aars Græs. Jordens Bonitet er lermuldet. Der holdes 12 Køer og 8 Stkr. Ungkvæg og Kalve af rød dansk Race, 2 Heste og 1 Plag. Sidste Aar solgtes c. 20 Fedesvin.

Karstensminde er Livsfæste under Skovgaard. De let bølgede Jorder ligger samlede S. for Gaarden. Alle Bygningerne er af Bindingsværk med Straatage, opførte hovedsagelig 1857.

**Visbjerggaard**, Lindelse Sogn. Postforb. og St.: Lindelse, hvortil c. 3 Km. Gaarden ligger c. 14 Km. fra Rudkøbing. Ejer: *Skovgaard Hovedgaard*. Gaarden er siden 1909 bortfæstet til Enkefru *Hansine Pedersen*, f. *Visbjerg*, som er født i Humble Sogn 19. Decbr. 1864.

Matr.-Nr. 5a m. fl. af Hennemved. Hartkorn 5 Tdr. 1 Skp. 2¼ Alb. Ejendomsskyld 33,000 Kr. Brandassurance for Bygningerne c. 12,000 Kr. Areal 46 Tdr. Ld., deraf Ager 44; Mose 1, Have og Gaardsplads 1. Agermarken drives i en 7 Marksdrift: Havre, benyttet Brak, Vintersæd, Byg, Blandsæd og 2aars Græs. Jordens Bonitet er lermuldet. Der holdes ingen Kvægbesætning, men kun 3 Heste. Sidste Aar solgtes c. 100 Fedesvin.

Visbjerggaard, som er Livsfæste under Skovgaard, er opført 1894 af Grundmur med Straatage. Jorderne er ret jævne, kun det store »Visbjerg« løfter sig over Terrænet, og fra dets Top har man en storslaet Udsigt over Land og Hav.

**Olesminde**, Lindelse Sogn. Postforb. og St.: Lindelse, hvortil c. 2 Km. Gaarden ligger c. 11 Km. fra Rudkøbing. Ejer: *Skovgaard Hovedgaard*. Gaarden er siden 1883 bortfæstet til *Mogens H. P. Jørgensen*, som er født i Magleby Sogn 15. Maj 1856 og gift med *Jenny Antonio Jensen*, født i Hennemved 1. Juni 1897.

Matr.-Nr. 6a af Hennemved. Hartkorn 4 Tdr. 2 Fdkr. Ejendomsskyld 28,800 Kr.

Brandassurance for Bygningerne 11,200 Kr. Areal 36 Tdr. Ld., deraf Ager 32, Overrislingseng og Mose 3, Have og Gaardsplads 1. Agermarken drives i en 7 Marksdrift: Byg, Havre, Helbrak, Vintersæd, Byg og 2aars Græs. Jordens



Olesminde.

Bonitet er dels ler-, dels letmuldet. Der holdes 10 Køer og 2 Stkr. Ungkvæg og Kalve af rød dansk Race og 3 Heste. Sidste Aar solgtes c. 10 Fedesvin.

Olesminde er Livsfæste under Skovgaard. Som Fæster nævnes først Ole Christensen, hvis Fædrengaard det var, og efter ham Søren Christen Olsen (død 1883), hvis Enke døde 1883, hvorpaa den nuv. Fæster overtog Gaarden.

Jorderne er noget bakkede; de strækker sig navnlig mod S. Bygningerne er af Bindingsværk med Straatage.

**Møllegaard**, Lindelse Sogn. Postforb. og St.: Lindelse, hvortil c. 2 Km. Gaarden ligger c. 11 Km. fra Rudkøbing. Ejer: *Arnold Hansen*, som overtog Gaarden i 1908, er født paa Ejendommen 19. Marts 1871.

Matr.-Nr. 7a m. fl. af Hennemved. Hartkorn 4 Tdr. 1 Fdkr. 2½ Alb. Ejendomsskyld 33,200 Kr. Brandassurance for Bygningerne 17,500 Kr. Areal 33½ Td. Ld., deraf Ager 30½, Mose 1, Skov ½, Have og Gaardsplads 1½. Agermarken drives i en 7 Marksdrift: Helbrak, Vintersæd, Byg, ½ Roer ½ Byg, Havre og 2aars Græs. Jordens Bonitet er lermuldet. Der holdes 14 Køer, 6 Stkr. Ungkvæg og Kalve af rød dansk Race, 3 Heste og 1 Plag. Sidste Aar solgtes c. 25 Fedesvin.

Møllegaard frikøbtes 1860 fra Skovgaard af Peder Chr. Hansen (død 1908). Jorderne omgiver Gaarden mod S. Hovedb. er ligesom Laden af Grundmur med Tegltag paa Hovedb., Laden opført 1912 og tækket med Bølgeblik; de andre Avlsb. er af Bindingsværk med Straatage, opførte 1872. Gaarden har sit eget Vandværk.

**N. P. Rasmussens Gaard** i Hennemved, Lindelse Sogn. Postforb. og St.: Lindelse, hvortil c. 3 Km. Gaarden ligger c. 14 Km. fra Rudkøbing. Ejer: *Skovgaard Hovedgaard*. Gaarden er siden 1893 bortfæstet til *N. P. Rasmussen*, som er født i Fæbæk 8. April 1866 og gift med *Jørgine Jørgensen*, født i Stengade 14. Febr. 1872.

Matr.-Nr. 8a m. fl. af Hennemved. Hartkorn 3 Tdr. 1 Skp. 2 Fdkr. 1½ Alb. Ejendomsskyld 31,000 Kr. Brandassurance for Bygningerne c. 12,000 Kr. Areal 41 Tdr. Ld., deraf Ager 37, Eng 3, Have og Gaardsplads 1. Agermarken drives i en 7 Marksdrift: Byg, Havre, Helbrak, Vintersæd, Byg og 2aars Græs. Jordens Bonitet er ret uensartet, lermuldet, sandet og moseagtigt. Der holdes 11 Køer, 6 Stkr. Ungkvæg og Kalve og 1 Tyr af rød dansk Race og 3 Heste. Sidste Aar solgtes c. 10 Fedesvin.

Gaarden er Livsfæste under Skovgaard. Den ligger ved Vejen fra Hennemved ud til Stranden og er opført 1893 af Bindingsværk med Straatage.

**Hagenbygaard**, Lindelse Sogn. Postforb. og St.: Lindelse, hvortil c. 2 Km. Gaarden ligger c. 11 Km. fra Rudkøbing. Ejer: *Skovgaard Hovedgaard*. Gaarden er siden 1911 bortfæstet til *Valdemar Larsen*, som er født i Vindeby 3. Juni 1887 og gift med *Birgitte Hansen*, født paa Ejendommen 25. Oktbr. 1890.

Matr.-Nr. 39a m. fl. af Hennemved. Hartkorn 4 Tdr. 1 Skp. 1½ Alb. Ejendomsskyld 29.500 Kr. Brandassurance for Bygningerne c. 14.000 Kr. Areal 35 Tdr. Ld., deraf Ager 34½, Have og Gaardsplads ½. Agermarken drives i en 7 Marksdrift: Byg, Havre, benyttet Brak, Byg, Havre og 2aars Græs. Jordens Bonitet er lermuldet. Der holdes 12 Køer og 8 Stkr. Ungkvæg og Kalve af rød dansk Race, 3 Heste og 2 Plage. Sidste Aar solgtes c. 20 Fedesvin.

*Hagenbygaard* er Livsfæste under *Skovgaard*. Jorderne strækker sig mod Ø. over et ret jævnt Terræn. Bygningerne er opførte 1861 af Grundmur med Tegtag paa Hovedb., Straatage paa Avlsb.

**Stevnegaard**, Lindelse Sogn. Postforb. og St.: Longelse, hvortil c. 2 Km. Gaarden ligger c. 6 Km. fra Rudkøbing. Ejer: *Niels Chr. Hansen*, som overtog Gaarden i 1912, er født i Fuglsbølle 15. Marts 1855 og gift med *Marie Hansen*, født i Vindeby 7. Decbr. 1861.

Matr.-Nr. 14a af Herslev. Hartkorn 3 Tdr. 4 Skpr. 1 Fdkr. 1½ Alb. Ejendomsskyld 28.000 Kr. Brandassurance for Bygningerne 11.500 Kr. Areal 30 Tdr. Ld., deraf Ager 29½, Have og Gaardsplads ½. Agermarken drives i en 7 Marksdrift: Blandsæd, Helbrak, Vintersæd, ½ Byg ½ Roer, Havre og 2aars Græs. Jordens Bonitet er lermuldet. Der holdes 14 Køer og 2 Stkr. Ungkvæg og Kalve af rød dansk Race og 2 Heste. Sidste Aar solgtes c. 30 Fedesvin.

*Stevnegaard* ligger tæt N. for Herslev i den n. Side af sine jævne Jorder. Bygningerne er overvejende af Bindingsværk med Straatage; Svinestalden er dog af Granit.

**Nordenskovgaard**, Lindelse Sogn. Postforb. og St.: Rudkøbing, hvortil c. 6 Km. Ejer: *Alfred Sørensen*, som overtog Gaarden i 1914, er født paa Ejendommen 22. Aug. 1876 og gift med *Ane Sofie Jensen*, født i Helletofte 11. Novbr. 1878.

Matr.-Nr. 26 m. fl. af Herslev. Hartkorn 3 Tdr. 6 Skpr. 2 Fdkr. 1½ Alb. Ejendomsskyld 32.000 Kr. Brandassurance for Bygningerne 19.900 Kr. Areal



Nordenskovgaard.

35 Tdr. Ld., deraf Ager 34, Have og Gaardsplads 1. Agermarken drives i en 8 Marksdrift: Roer, Byg, delvis benyttet Brak, Vintersæd, Byg, Havre og 2aars Græs. Jordens Bonitet er lermuldet. Der holdes 11 Køer, 4 Stkr. Ungkvæg og Kalve og 1 Tyr af rød dansk Race, 4 Heste, 1 Plag og 2 Faar. Sidste Aar solgtes c. 15 Fedesvin.

*Nordenskovgaard* skal være gammelt Selveje, sammenkøbt af en Del mindre Parceller. 1869 efterfulgtes Søren Christensen af sin Søn, Hans Jørgen Sørensen, den nuv. Ejers Fader. Jorderne ligger paa flere forskellige Steder over et jævnt og bekvemt Terræn.

Bygningerne er væsentligst opførte 1876; Hovedb. og Kostalden er af Grundmur, de andre Avlsb. af Bindingsværk med Straatage; Kostalden og en Hjælm er opført 1913, den sidste af Træ med Tag af Pandeplader.

**Stilundgaard**, Lindelse Sogn. Postforb. og St.: Lindelse, hvortil c. 1 Km. Gaarden ligger c. 7½ Km. fra Rudkøbing. Ejer: Sognefoged *Laurits Petersen Hviid*, som overtog Gaarden i 1903, er født i Snøde Sogn 9. April 1875 og gift med *Hansigne Bay*, født i Frellesvig 28. Oktbr. 1877.

Matr.-Nr. 34 m. fl. af Herslev. Hartkorn 3 Tdr. 3 Skpr. 2 Alb. Ejendomsskyld 29,500 Kr. Brandassurance for Bygningerne c. 13,000 Kr. Areal 35 Tdr. Ld., deraf Ager 34, Have og Gaardsplads 1. Agermarken drives i en 7 Marksdrift: Byg, Blandsæd, Roer, Byg, Havre og 2aars Græs. Jordens Bonitet er lermuldet. Der holdes 12 Køer, 7 Stkr. Ungkvæg og Kalve og 1 Tyr af rød dansk Race og 3 Heste. Sidste Aar solgtes c. 10 Fedesvin.

Stilundgaard er grundlagt og bygget 1874. Jorderne er noget bølgeformede. Hovedb. og de to Sidelænger, som skriver sig fra 1874, er af Bindingsværk med Straatage; 1904 er bygget en Hjælm af Træ med Paptag.

**Møllegaarden**, Lindelse Sogn. Postforb. og St.: Illebølle, hvortil c. ½ Km. Gaarden ligger c. 10 Km. fra Rudkøbing. Ejer: *Harald Georg Hansen Klæsøe*, som overtog Gaarden i 1909, er født i Lindelse Sogn 3. Aug. 1881 og gift med *Petra Jacobsen*, født paa Ejendommen 1. Aug. 1886.

Matr.-Nr. 4a af Illebølle. Hartkorn 4 Tdr. 1 Skp. 1¼ Alb. Ejendomsskyld 28,000 Kr. Brandassurance for Bygningerne 12,500 Kr. Areal 34 Tdr. Ld., deraf Ager 28½, Overrislingseng 3½, Mose 1, Have og Gaardsplads 1. Agermarken drives i en 6 Marksdrift: Roer, Blandsæd, Byg, Havre og 2aars Græs. Jordens Bonitet er lermuldet. Der holdes 13 Køer, 7 Stkr. Ungkvæg og Kalve og 1 Tyr af rød dansk Race, 2 Heste, 2 Plage og 1 Faar. Sidste Aar solgtes c. 25 Fedesvin.

Møllegaarden ligger i den n. Side af sine ret jævne Jorder. Den er bygget 1840—50 af Bindingsværk med Straatage. Hovedb. ligger mod V. med Have mod V. og N.

**P. H. Danielsens Gaard** i Illebølle, Lindelse Sogn. Postforb. og St.: Illebølle, hvortil c. 3 Km. Gaarden ligger c. 12 Km. fra Rudkøbing. Ejer: *Peder Herman Danielsen*, som overtog Gaarden i 1912, er født paa Femø 22. Febr. 1887 og gift med *Karen Hvidtfeldt*, født i Humble 7. Maj 1888.



P. H. Danielsens Gaard.

Matr.-Nr. 6a af Illebølle. Hartkorn 3 Tdr. 4 Skpr. 1 Alb. Ejendomsskyld 31,000 Kr. Brandassurance for Bygningerne c. 13,000 Kr. Areal 40 Tdr. Ld., deraf Ager 38¼, Skov ¼, Have og Gaardsplads 1. Agermarken drives i en 7 Marksdrift: Havre, Roer, Byg, Vintersæd, Byg og 2aars Græs. Jordens Bonitet er dels lermuldet og dels moseagtig. Der holdes 14 Køer, 7 Stkr. Ungkvæg og Kalve og 1 Tyr af rød dansk Race og 4 Heste. Sidste Aar solgtes c. 30 Fedesvin.

Gaarden var oprindelig Fæste under Grevskabet Langeland. Senere tilhørte den Hvidtfeldt Nielsen, som 1900 efterfulgtes af sin Søn, Niels Nielsen Hvidtfeldt (død 1908), den nuv. Ejers Svigerfader.

Jorderne strækker sig mod V. over et let bølgeformet Terræn. Fra Gaarden er der vid Udsigt over Havet med Lolland i Baggrunden. Oprindelig var Arealet c. 90 Tdr. Ld. stort, men deltes mellem to Søkende, der var født paa Gaarden. Alle Bygningerne er af ældre Bindingsværk med Straatage.

**Elmelund**, Lindelse Sogn. Postforb. og St.: Illebølle, hvortil c. 2½ Km. Gaarden ligger c. 12 Km. fra Rudkøbing. Ejer: *Niels Hansen*, som overtog Gaarden i 1906, er født i Skrøbeløv 11. Febr. 1861 og gift med *Johanne Rasmine Godtfredsens*, født sammesteds 2. Septbr. 1869.

• Matr.-Nr. 6b m. fl. af Illebølle. Hartkorn 3 Tdr. 2 Skpr. 2¼ Alb. Ejendoms-skyld 30,000 Kr. Brandassurance for Bygningerne 21,390 Kr. Areal 42¾ Td. Ld.,



Elmelund.

deraf Ager 39, Eng 2, Mose 1, Have og Gaardsplads ¼. Agermarken drives i en 8 Marksdrift: Byg, benyttet Brak, Blandsæd, Roer, Byg, Havre og 2aars Græs. Jordens Bonitet er Iermuldet. Der holdes 14 Køer, 24 Stkr. Ungkvæg og Kalve og 2 Tyre af rød dansk Race, 4 Heste og 2 Faar. Sidste Aar solgtes c. 30 Fedesvin.

Elmelund købtes 1899 fri fra Grevskabet Langeland af Peder Andersen, af hvem den nuv. Ejer har købt. — Jorderne er flade og ligger bekvemt samlede ved Gaarden. Hovedb. og den v. Længe er af Grundmur, de andre Avlsb. af Bindingsværk, alt tækket med Straa.

**Plasergaarden**, Lindelse Sogn. Postforb. og Et.: Illebølle, hvortil c. 2½ Km. Gaarden ligger c. 12 Km. fra Rudkøbing. Ejer: *Christen Hansen Christensen*,



Plasergaarden.

som overtog Gaarden i 1908, er født i Vindeby 5. Febr. 1867 og gift med *Marie Kathrine Hansen*, født paa Ejendommen 20. Marts 1875.

Matr.-Nr. 7a af Illebølle. Hartkorn 3 Tdr. 2 Skpr. 2 Fdkr. 2¼ Alb. Ejendoms-skyld 35,500 Kr. Brandassurance for Bygningerne c. 14,000 Kr. Areal 42 Tdr. Ld.,

deraf Ager 33, Eng 6, Mose 1, Skov 1, Have og Gaardsplads 1. Agermarken drives i en 7 Marksdrift:  $\frac{1}{2}$  Blandsæd  $\frac{1}{2}$  Roer, Byg, Helbrak, Vintersæd, Havre og 2aars Græs. Jordens Bonitet er lermuldet. Der holdes 11 Køer, 17 Stkr. Ungkvæg og Kalve og 1 Tyr af rød dansk Race og 3 Heste. Sidste Aar solgtes c. 20 Fedesvin.

Plasergaarden, som tidligere havde hørt under Grevskaftet Langeland, frikøbtes af den sidste Fæsters, Hans Erik Hansens Enke, som 1908 skødede Gaarden til sin Svigersøn, den nuv. Ejer.

Bygningerne er af ældre, men velholdt Bindingsværk med Straatage. Oprindelig var Gaardens Areal dobbelt saa stort, men det deltes mellem en Søster og hendes Broder, saaledes at han fik Plasergaarden og hun den nyoprettede Nabogaard.

**E. C. Niensens Gaard** i Illebølle, Lindelse Sogn. Postforb. og St.: Illebølle, hvortil c. 2 Km. Gaarden ligger c. 11 Km. fra Rudkøbing. Ejer: *Edvard Christoffer Nielsen*, som overtog Gaarden i 1905, er født paa Ejendommen 4. Novbr. 1880 og gift med *Olga Anna Rasmussen Fagergaard*, født i Magleby Sogn 6. Jan. 1881.

Matr.-Nr. 7b m. fl. af Illebølle. Hartkorn 3 Tdr. 1 Skp. 1 Fdkr. 2 $\frac{1}{4}$  Alb. Ejendomsskyld 34,500 Kr. Brandassurance for Bygningerne c. 13,000 Kr. Areal 52 Tdr. Ld., deraf Ager 34 $\frac{1}{2}$ , Eng 15, Mose 1, Skov  $\frac{1}{2}$ , Have og Gaardsplads 1. Agermarken drives i en 7 Marksdrift: Rug efter Halvbrak, Byg, Roer, Havre og 2 $\frac{1}{2}$ aars Græs. Jordens Bonitet er letmuldet. Der holdes 15 Køer, 5 Stkr. Ungkvæg og Kalve og 1 Tyr af rød dansk Race og 3 Heste. Sidste Aar solgtes c. 20 Fedesvin.

Gaarden var i sin Tid Fæste under Grevskaftet Langeland og laa da under en af sine Nabogaarde, fra hvilken den i 1860erne udskiltes. Jorderne er noget bakkede. Bygningerne er af Bindingsværk med Straatage, opførte da Gaarden blev oprettet.

**Nøjsomhed**, Lindelse Sogn. Postforb. og St.: Illebølle, hvortil c. 1 Km. Gaarden ligger c. 11 Km. fra Rudkøbing. Ejerinde: Enkefru *Laurine Hansen*, f. *Hansen*, som overtog Gaarden i 1914 ved sin Mands, *Julius Ferdinand Hansens* Død, er født i Tullebølle 7. Juni 1860.

Matr.-Nr. 11a m. fl. af Illebølle. Hartkorn 3 Tdr. 1 Skp. 3 Fdkr. 2 Alb. Ejendomsskyld 29,000 Kr. Brandassurance for Bygningerne c. 13,000 Kr. Areal



Nøjsomhed.

32 Tdr. Ld., deraf Ager 31 $\frac{1}{2}$ , Have og Gaardsplads  $\frac{1}{2}$ . Af Agermarken drives 30 $\frac{1}{2}$  Td. Ld. i en 7 Marksdrift: Hvede efter Halvbrak, Byg, Roer, Byg, Havre og 1 $\frac{1}{2}$ aars Græs; 1 Td. Ld. dyrkes med Lucerne. Jordens Bonitet er lermuldet. Der holdes 12 Køer, 5 Stkr. Ungkvæg og Kalve og 1 Tyr af rød dansk Race, 2 Heste og 1 Plag. Sidste Aar solgtes c. 20 Fedesvin.

Nøjsomhed ligger kønt tæt NØ. for Illebølle. Den nuv. Ejerindes afdøde Mand havde 1893 faaet Gaarden efter sin Moder, Hans Hansens Enke. — Jorderne er noget bakkede. Alle Bygningerne er opførte 1826 af Bindingsværk med Straatage.

**Karlebjerggaard**, Lindelse Sogn. Postforb. og St.: Lindelse, hvortil c. 2 Km. Gaarden ligger c. 11 Km. fra Rudkøbing. Ejer: *Anton Hansen*, som overtog Gaarden i 1910, er født i Hennemved 24. Aug. 1877 og gift med *Christine Margrethe Hansen*, født sammesteds 14. Maj 1888.

Matr.-Nr. 11f m. fl. af Hennemved. Hartkorn 4 Tdr. 4 Skpr. 2 Fdkr.  $\frac{3}{4}$  Alb. Ejendoms skyld 44,000 Kr. Brandassurance for Bygningerne c. 18,000 Kr. Areal 45 Tdr. Ld., deraf Ager 42 $\frac{1}{4}$ , Mose  $\frac{1}{4}$ , Have og Gaardsplads 1 $\frac{1}{2}$ . Agermarken drives i en



Karlebjerggaard.

7 Marksdrift: delvis Helbrak, Vintersæd, Byg,  $\frac{1}{2}$  Roer  $\frac{1}{2}$  Staldfoder, Byg, Havre og 1aars Græs. Jordens Bonitet er lermuldet. Der holdes 16 Køer, 10 Stkr. Ungkvæg og Kalve og 1 Tyr af rød dansk Race, 4 Heste og 2 Plage. Sidste Aar solgtes c. 50 Fedesvin.

Karlebjerggaard er grundlagt og bygget 1910 af den nuv. Ejer paa Jorder, som købtes fra Hovedgaarden Mariendal. Jorderne strækker sig mod N. og V. over et let bakket Terræn.

I Gaardens terrasseformige Have ligger en stor, smuk Høj, der kaldes Karlebjerg, og fra en Høj udenfor Gaarden har man en storslaet Udsigt over Havet til Fyn, Lolland, Ærø og Sønderjylland. — Bygningerne er hovedsagelig af Grundmur, opførte 1910. Gaarden har sit eget Vandværk, som drives ved naturligt Tryk.

**Hvidebjerggaard**, Magleby Sogn. Postforb. og St.: Nordenbro, hvortil c. 1 Km. Gaarden ligger c. 19 Km. fra Rudkøbing. Ejer: *Jørgen Peder Jørgensen Rath*,



Hvidebjerggaard.



som overtog Gaarden i 1898, er født i Fodslette 7. Juni 1867 og gift med *Caroline Larsen Rath*, født paa Ejendommen 12. Aug. 1872.

Matr.-Nr. 5a m. fl. af Nordenbro. Hartkorn 5 Tdr. 1¼ Alb. Ejendomsskyld 34,000 Kr. Brandassurance for Bygningerne c. 11,000 Kr. Areal 35 Tdr. Ld., deraf Ager 33, Mose 1, Have og Gaardsplads 1. Agermarken drives i en 7 Marksdrift: Byg, benyttet Brak, Vintersæd, Byg, Havre og 2aars Græs. Jordens Bonitet er lermuldet. Der holdes 13 Køer, 7 Stkr. Ungkvæg og Kalve og 1 Tyr af rød dansk Race, 4 Heste og 2 Faar. Sidste Aar solgtes c. 30 Fedesvin.

Hvidebjerggaard ligger tæt V. for Magleby Kirke og var oprindeligt Fæste under Grevskabet Langeland. De to sidste Fæstere var Lars Christensen Rath og hans Søn, Hansen Rath (død 1883), hvis Enke frikøbte Gaarden og senere overdrog den til sin Svigersøn, den nuv. Ejer.

Jorderne er ret jævne med Undtagelse af en Bakke, som ligger tæt SV. for Gaarden. Alle Bygningerne er af Bindingsværk med Straatage.

**Bakkely**, Magleby Sogn. Postforb. og St.: Nordenbro, hvortil c. ½ Km. Gaarden ligger c. 19 Km. fra Rudkøbing. Ejer: *Rasmus Jacob Møller*, som overtog Gaarden i 1892, er født paa Ejendommen 23. Juni 1859 og gift med *Caroline O. Madsen*, født i Humble 27. Jan. 1868.

Matr.-Nr. 8a m. fl. af Nordenbro. Hartkorn 5 Tdr. ¾ Alb. Ejendomsskyld 31,500 Kr. Brandassurance for Bygningerne 7,500 Kr. Areal 32½ Td. Ld., deraf



Bakkely.

Ager 32, Have og Gaardsplads ½. Agermarken drives i en 6 Marksdrift: Byg, Havre, Helbrak, Vintersæd, Byg og 1aars Græs. Jordens Bonitet er lermuldet. Der holdes 10 Køer og 3 Stkr. Ungkvæg og Kalve af rød dansk Race og 2 Heste. Sidste Aar solgtes c. 10 Fedesvin.

Bakkely var indtil 1892 Fæste under Grevskabet Langeland. Den sidste Fæster var Herman Hansen Møller Rasmussen (død 1869), hvis Enke 1892 afstod Gaarden til den nuv. Ejer, som var hendes Søn, og som ved Overtagelsen frikøbte den.

Jorderne ligger samlede S. for Gaarden. Alle Bygningerne er af ældre Bindingsværk. Elektrisk Lys og Kraft er indlagt.

**Tunebjerggaard**, Magleby Sogn. Postforb. og St.: Nordenbro, hvortil c. 1 Km. Tlf. 23 over Tryggelev Central. Gaarden ligger c. 18 Km. fra Rudkøbing. Ejer: *Jørgen Pedersen*, som overtog Gaarden i 1900, er født paa Ejendommen 21. Marts 1872 og gift med *Marthine Madsen*, født i Magleby Sogn 30. Jan. 1877.

Matr.-Nr. 11a m. fl. af Nordenbro. Hartkorn 4 Tdr. 3 Skpr. 3 Fdkr. 1¼ Alb. Ejendomsskyld 31,000 Kr. Brandassurance for Bygningerne c. 18,000 Kr. Areal 33 Tdr. Ld., deraf Ager 26, Eng og Mose 1, Græsningsjord 5, Have og Gaardsplads 1. Agermarken drives i en 6 Marksdrift: ½ Vintersæd ½ Roefrø efter Halvbrak, Byg, Roer, Havre og 1½aars Græs, tildels med Frøavl. Jordens Bonitet er lermuldet. Der holdes 11 Køer og 7 Stkr. Ungkvæg og Kalve af rød dansk Race og 3 Heste. Sidste Aar solgtes c. 15 Fedesvin.

**Tunebjerggaard** frikøbtes 1890 fra Grevskabet Langeland af Anders Pedersen, der havde haft den i Fæste fra 1866. Den nuv. Ejer er hans Søn. — Jorderne er noget



Tunebjerggaard.

Øakkede. Alle Bygningerne er af Bindingsværk med Straatage. Elektrisk Lys og Kraft er indlagt. Den smukke, velbeplantede Have strækker sig N. om Hovedb.

**Sundhøjgaard**, Magleby Sogn. Postforb. og St.: Nordenbro, hvortil c. 5 Minutters Gang. Gaarden ligger c. 19 Km. fra Rudkøbing. Ejer: *Anton Nielsen Eriksen*, som overtog Gaarden i 1899, er født paa Ejendommen 7. Novbr. 1871 og gift med *Nielsine Pejstrup*, født i Nørre Tranders 15. Febr. 1880.

Matr.-Nr. 13a af Nordenbro. Hartkorn 5 Tdr.  $\frac{1}{2}$  Alb. Ejendomsskyld 30,000 Kr. Brandassurance for Bygningerne 9,005 Kr. Areal 35 Tdr. Ld., deraf Ager  $33\frac{1}{2}$ ,



Sundhøjgaard.

Mose  $\frac{1}{2}$ , Have og Gaardsplads 1. Agermarken drives i en 7 Marksdrift: Byg, Byg, benyttet Brak, Vintersæd, Havre og 2aars Græs. Jordens Bonitet er god, dels ler-, dels noget mere letmuldet. Der holdes 10 Køer og 5 Stkr. Ungkvæg og Kalve af rød dansk Race, 3 Heste og 1 Plag. Sidste Aar solgtes c. 5 Fedesvin.

Sundhøjgaard hørte i sin Tid under Grevskabet Langeland. Af Fæstere nævnes Erik Bødker og efter ham hans Søn, Niels Eriksen (død 1898), hvis Enke frikøbte Gaarden og samtidig gav sin Søn, den nuv. Ejer, Skøde paa den.

De noget bølgeformede Jorder har deres største Udstrækning mod Ø. og V. Hovedb. og to af Avlsb. er af Bindingsværk med Straatage; nyere er bygget en Bræddehjælm med Paptag.

**Maglebjerggaard**, Magleby Sogn. Postforb. og St.: Nordenbro, hvortil c.  $\frac{1}{2}$  Km. Gaarden ligger c. 19 Km. fra Rudkøbing. Ejer: *Mads Clausen Hansen*. Gaarden er siden 1909 bortforpagtet til Ejerens Svigersøn, *H. P. Nielsen*, som er født i Magleby Sogn 17. April 1883 og gift med *Justa Henriette Hansen*, født i Tryggeløv 1. Juni 1881.

Matr.-Nr. 15a m. fl. af Nordenbro. Hartkorn 4 Tdr. 2 Skpr. 2 Fdkr.  $1\frac{1}{2}$  Alb. Ejendomsskyld 31,000 Kr. Brandassurance for Bygningerne c. 10,000 Kr. Areal 36 Tdr. Ld., deraf Ager  $35\frac{1}{4}$ , Have og Gaardsplads  $\frac{3}{4}$ . Agermarken drives i en 8 Marksdrift: Byg, Roer, Byg, delvis Helbrak, Vintersæd, Havre og 2aars Græs. Jordens Bonitet er dels 1er-, dels letmuldet. Der holdes 14 Køer, 6 Stkr. Ungkvæg og Kalve og 1 Tyr af rød dansk Race og 3 Heste. Sidste Aar solgtes c. 20 Fedesvin.

Maglebjerggaard har tidligere været Fæste under Grevskabet Langeland. Gaarden ligger i Østsiden af sine noget bakkede Jorder med Udsigt over Havet mod Ø. og V. Alle Bygningerne er af ældre, men velholdt Bindingsværk med Straatage.

**Højbjerggaard**, Magleby Sogn. Postforb. og St.: Nordenbro, hvortil c.  $2\frac{1}{2}$  Km. Gaarden ligger c. 20 Km. fra Rudkøbing. Ejer: *Morten Mortensen*, som overtog Gaarden i 1913, er født paa Strynø 14. Novbr. 1869 og gift med *Birthe Marie Madsen*, født sammesteds 1. Jan. 1870.

Matr.-Nr. 19b m. fl. af Nordenbro. Hartkorn 2 Tdr. 7 Skpr. 2 Fdkr.  $2\frac{1}{4}$  Alb. Ejendomsskyld 32,000 Kr. Brandassurance for Bygningerne 12,600 Kr. Areal



Højbjerggaard.

34 Tdr. Ld., deraf Ager 32, Eng  $\frac{1}{2}$ , Skov 1, Have og Gaardsplads  $\frac{1}{2}$ . Agermarken drives i en 7 Marksdrift: Byg, Havre, Roer, Blandsæd, Havre og 2aars Græs. Jordens Bonitet er lermuldet. Der holdes 11 Køer, 7 Stkr. Ungkvæg og Kalve og 1 Tyr af rød dansk Race og 2 Heste. Sidste Aar solgtes c. 20 Fedesvin.

Højbjerggaard, der ligger i Vesteregnet, har i tidligere Dage været Fæste under Grevskabet Langeland, men frikøbtes 1913 af *Carl Jensen Eggert*, som kort efter solgte Gaarden til den nuv. Ejer.

Jorderne er forholdsvis jævne med Udsigt mod V. over Havet. Bygningerne er af Grundmur med Tegtag paa Hovedb., Straatage paa Avlsb., opførte i 1860erne. En Hjælm af Træ med Paptag er bygget 1909.

**Calleborggaard**, Magleby Sogn. Postforb. og St.: Nordenbro, hvortil c. 3 Km. Gaarden ligger c. 22 Km. fra Rudkøbing. Ejer: *Carl Petersen*, som overtog Gaarden i 1889, er født i Magleby Sogn 12. Oktbr. 1862 og gift med *Cecillie Dorthea Larsen*, født sammesteds 9. Maj 1863.

Matr.-Nr. 20b m. fl. af Nordenbro. Hartkorn 2 Tdr. 7 Skpr. 1 Fdkr.  $\frac{1}{4}$  Alb. Ejendomsskyld 28,500 Kr. Brandassurance for Bygningerne c. 10,000 Kr. Areal 39 Tdr. Ld., deraf Ager 31, Eng 7, Have og Gaardsplads 1. Agermarken drives i en 8 Marksdrift: Byg, Helbrak, Vintersæd, Byg, Roer, Havre og 2aars Græs. Jordens

Bonitet er lermuldet. Der holdes 13 Køer, 8 Stkr. Ungkvæg og Kalve og 1 Tyr af rød dansk Race, 3 Heste og 2 Faar. Sidste Aar solgtes c. 10 Fedesvin.

*Callegborggaard* købtes 1881 fri fra Fæste under Grevskabet Langeland af *Peder Rasmussen*. Gaarden var den Gang en Del større i Areal, men deltes i 1889 mellem den nuv. Ejer og hans Broder.

**Klintageard**, Magleby Sogn. Postforb. og St.: Nordenbro, hvortil c. 2 Km. Gaarden ligger c. 19 Km. fra Rudkøbing. Ejer: *Lærer Niels Peder Nielsen*, som overtog Gaarden i 1908, er født i Humble 25. Maj 1859 og gift med *Kirsten Nielsen*, født i Vesteregnen 12. Oktbr. 1874.

Matr.-Nr. 21a af Nordenbro. Hartkorn 2 Tdr. 6 Skpr. 1 Fdkr. 2¼ Alb. Ejendomsskyld 28,500 Kr. Brandassurance for Bygningerne c. 15,000 Kr. Areal 36 Tdr. Ld., deraf Ager 29, Eng 6, Have og Gaardsplads 1. Agermarken drives i en 8 Marksdrift uden fast Sædskiye. Jordens Bonitet er lermuldet. Der holdes 12 Køer, 13 Stkr. Ungkvæg og Kalve og 1 Tyr af rød dansk Race og 2 Heste. Sidste Aar solgtes c. 10 Fedesvin.

*Klintageard* købtes 1893 fri fra Grevskabet Langeland. Den ligger med smuk Udsigt mod V. over Havet, omtrent midt paa sine ret jævne Jorder og er helt af Bindingsværk med Straatage.

**Tjenergaarden**, Magleby Sogn. Postforb. og St.: Nordenbro, hvortil c. ½ Km. Gaarden ligger c. 19 Km. fra Rudkøbing. Ejer: *Alfred Møller Voigt*, som overtog Gaarden i 1897, er født i Magleby Sogn 10. Septbr. 1867 og gift med *Caroline Henriksen*, født i Magleby 26. Febr. 1873.

Matr.-Nr. 25a m. fl. af Nordenbro. Hartkorn 4 Tdr. 3 Skpr. 2 Fdkr. ¼ Alb. Ejendomsskyld 30,000 Kr. Brandassurance for Bygningerne 13,200 Kr. Areal



Tjenergaarden.

44 Tdr. Ld., deraf Ager 41, Eng 1, Mose 1, Have og Gaardsplads 1. Agermarken drives i en 8 Marksdrift: Byg, Roer, Byg, Brak, Vintersæd, Havre og 2aars Græs. Jordens Bonitet er lermuldet. Der holdes 14 Køer, 7 Stkr. Ungkvæg og Kalve af rød dansk Race og 3 Heste. Sidste Aar solgtes c. 30 Fedesvin.

*Tjenergaarden* var i sin Tid Fæste under Grevskabet Langeland. Den nuv. Ejer købte 1897 Gaarden af *Godtfred Nielsens Dødsbo*.

Jorderne, som er let bølgeformede, ligger V. for Gaarden. Alle Bygningerne er af Bindingsværk med Straatage. Elektrisk Lys og Kraft er indlagt.

**Pilegaard**, Magleby Sogn. Postforb. og St.: Nordenbro, hvortil c. ½ Km. Gaarden ligger c. 19 Km. fra Rudkøbing. Ejer: *Anton Larsen*, som overtog Gaarden i 1908, er født i Lindelse Sogn 11. Maj 1886 og gift med *Johanne Kirstine Konradsen*, født i Gislew Sogn 29. Oktbr. 1885.

Matr.-Nr. 26a af Nordenbro. Hartkorn 3 Tdr. 6 Skpr. 3 Fdkr. 2 Alb. Ejendomsskyld 31,500 Kr. Brandassurance for Bygningerne 9.800 Kr. Areal 30 Tdr. Ld.,

deraf Ager 27, Eng  $1\frac{1}{4}$ , Mose  $\frac{3}{4}$ , Have og Gaardsplads 1. Agermarken drives i en 8 Marksdrift: Byg, Roer, Byg, Helbrak, Vintersæd, Havre og 2aars Græs.



Pilegaard.

Jordens Bonitet er lermuldet. Der holdes 9 Køer, 5 Stkr. Ungkvæg og Kalve og 1 Tyr af rød dansk Race, 2 Heste og 2 Faar. Sidste Aar solgtes c. 10 Fedesvin.

Pilegaard har tidligere været Fæste under Grevs-kabet Langeland. Den nuv. Ejer har købt den af Chr. Larsen, hvem den tilhørte i en lang Aarrække. — Jorderne strækker sig mod V. over et jævnt Terræn. Alle Bygningerne er af Bindingsværk med Straatage.

**Broholmgaard**, Magleby Sogn. Postforb. og St.: Nordenbro, hvortil c. 5 Minutters Gang. Gaarden ligger c. 19 Km. fra Rudkøbing. Ejer: *Alfred Fogedgaard*, som overtog Gaarden i 1914, er født paa Ejendommen 31. Jan. 1877 og gift med *Jensine Flintegaard*, født paa Fredensminde 25. Oktbr. 1886.

Matr.-Nr. 27a af Nordenbro. Hartkorn 3 Tdr. 7 Skpr.  $1\frac{1}{4}$  Alb. Ejendoms-skyld 29.000 Kr. Brandassurance for Bygningerne 9.000 Kr. Areal 32 Tdr. Ld.,



Broholmgaard.

deraf Ager 30%, Mose  $\frac{3}{4}$ , Have og Gaardsplads  $\frac{1}{2}$ . Agermarken drives i en 7 Marksdrift: Byg, Vintersæd efter Halvbrak, Roer, Byg, Havre og 2aars Græs. Jordens Bonitet er lermuldet. Der holdes 12 Køer, 5 Stkr. Ungkvæg og Kalve og 1 Tyr af rød dansk Race og 3 Heste. Sidste Aar solgtes c. 10 Fedesvin.

Broholmgaard var før Fæste under Grevs-kabet Langeland. Den sidste Fæster var Rasmus Rasmussen, som 1876 efterfulgtes af sin Søn, Hans Rasmussen, der samtidig frikøbte Gaarden. Han overdrog 1914 sin Søn, den nuv. Ejer, Gaarden.

Jorderne strækker sig mod V. og N. Bygningerne er alle af Bindingsværk med Straatage.

**Lundsgaard**, Magleby Sogn. Postforb. og St.: Nordenbro, hvortil c. 5 Minutters Gang. Gaarden ligger c. 19 Km. fra Rudkøbing. Ejer: *William Eggert*,

som overtog Gaarden i 1913, er født paa Ejendommen 13. Juni 1884 og gift med *Johanne Peck*, født i Nordenbro 23. Aug. 1891.

Matr.-Nr. 28a m. fl. af Nordenbro. Hartkorn 5 Tdr. 3 Skpr. Ejendomsskyld 36,500 Kr. Brandassurance for Bygningerne 10,690 Kr. Areal 38 Tdr. Ld., deraf Ager 36½, Eng ½, Have og Gaardsplads 1. Agermarken drives i en 8 Marksdrift: Byg, Blandsæd, Roer, Byg, ½ Staldfoder ½ Frøroer, Byg, Havre og 1aars Græs. Jordens Bonitet er stærk Lermuld. Der holdes 12 Køer, 12 Stkr. Ungkvæg og Kalve og 1 Tyr af rød dansk Race, 3 Heste og 5 Plage og Føl. Sidste Aar solgtes c. 35 Fedesvin.

Lundsgaard var i sin Tid Fæste under Grevskabet Langeland, men frikøbtes 1913. Jorderne strækker sig mod S. over et jævnt Terræn. Bygningerne er gamle Bindingsværkshuse med Straatage; en paptækket Hjelme er bygget 1905. Elektrisk Lys og Kraft er indlagt.

**Pollegaard**, Magleby Sogn. Postforb. og St.: Nordenbro, hvortil c. ½ Km. Gaarden ligger c. 19 Km. fra Rudkøbing. Ejer: *Rs. Ole Hansen Lund*, som overtog Gaarden i 1910, er født 17. Juni 1887 og gift med *Hanne Rasmussen*, født i Lindelse Sogn 1. April 1886.

Matr.-Nr. 29a m. fl. af Nordenbro. Hartkorn 4 Tdr. 1 Skp. 2 Fdkr. 1¼ Alb. Ejendomsskyld 32,000 Kr. Brandassurance for Bygningerne c. 16,000 Kr. Areal 37 Tdr. Ld., deraf Ager 36, Have og Gaardsplads 1. Agermarken drives i en 8 Marksdrift. Jordens Bonitet er lermuldet. Der holdes 15 Køer, 10 Stkr. Ungkvæg og Kalve og 1 Tyr af rød dansk Race og 2 Heste. Sidste Aar solgtes c. 25 Fedesvin.

Pollegaard blev 1910 købt af den nuv. Ejer af Christian Nissen. Tidligere var den Fæste under Grevskabet Langeland. — Den grundmurede, teglhængte Hovedb. og de Bindingsværks-Avlsb. med Straatage er alle ældre, men meget velholdte.

**Fogedgaard**, Magleby Sogn. Postforb. og St.: Søndebro, hvortil c. 1 Km. Gaarden ligger c. 22 Km. fra Rudkøbing. Ejer: *Grevskabet Langeland*. Gaarden er siden 1914 bortfæstet til Enkefru *Jacobine Hansen*, f. *Christiansen*, som er født i Søndebro 17. Maj 1856.

Matr.-Nr. 5 m. fl. af Søndebro. Hartkorn 5 Tdr. 3 Skpr. 3 Fdkr. 1¼ Alb. Ejendomsskyld 34,000 Kr. Brandassurance for Bygningerne c. 12,000 Kr. Areal



Fogedgaard.

40 Tdr. Ld., deraf Ager 39, Have og Gaardsplads 1. Agermarken drives i en 7 Marksdrift: Byg, benyttet Brak, Roer, Byg, ½ Byg ½ Havre og 2aars Græs. Der holdes 15 Køer, 12 Stkr. Ungkvæg og Kalve og 1 Tyr af rød dansk Race, 4 Heste, 2 Plage og 3 Faar. Sidste Aar solgtes c. 20 Fedesvin.

Fogedgaard er Livsfæste under Grevskabet Langeland. Den nuv. Brugerindes afdøde Mand, Hans Markus Hansen, havde faaet Fæstet 1863.

Jorderne er noget bakkede med størst Udstrækning mod Ø. og V. Bygningerne er hovedsagelig af Bindingsværk med Straatage; Hovedb. har dog Grundmur mod Gaardsiden.

**Lindebjerggaard**, Magleby Sogn. Postforb. og St.: Søndebro, hvortil c. 1 Km. Gaarden ligger c. 22 Km. fra Rudkøbing. Ejer: *Otto Clausen Elnegaard*,

som overtog Gaarden i 1906, er født paa Ejendommen 28. Maj 1875 og gift med *Augusta Henriksen*, født i Søndebro 14. Marts 1881.

Matr.-Nr. 6a m. fl. af Søndebro. Hartkorn 5 Tdr. 2 Skpr. 1 Fdkr. 2¼ Alb. Ejendomsskyld 33,000 Kr. Brandassurance for Bygningerne c. 15,000 Kr. Areal 35½ Td. Ld., deraf Ager 34, Eng ½, Have og Gaardsplads 1. Agermarken drives i



Lindebjerggaard.

en 8 Marksdrift: Byg, Roer, Byg, 1aars Græs, Vintersæd efter Halvbrak, Havre og 1½aars Græs. Jordens Bonitet er god, frugtbar Lermuld. Der holdes 16 Køer, 11 Stkr. Ungkvæg og Kalve og 1 Tyr af rød dansk Race, 3 Heste og 1 Plag. Sidste Aar solgtes c. 35 Fedesvin.

Lindebjerggaard, der i sin Tid hørte under Grevskabet Langeland, var sidst bortfæstet til Rasmus Rasmussen Elnegaard (død 1894), hvis Enke senere frikøbte Gaarden og skødede den til deres Søn, den nuv. Ejer. — Bygningerne er alle af Bindingsværk med Straatage. Mod V. har man Udsigt over Havet.

**Solemosegaard, Magleby Sogn.** Postforb. og St: Søndebro, hvortil c. 200 M. Gaarden ligger c. 23 Km. fra Rudkøbing. Ejer: *Henrik Rath*, som overtog Gaarden i 1908, er født i Magleby Sogn 25. Oktbr. 1866.



Solemosegaard,

Matr.-Nr. 7 m. fl. af Søndebro. Hartkorn 5 Tdr. 5 Skpr. 3 Fdkr. 2¼ Alb. Ejendomsskyld 30,200 Kr. Brandassurance for Bygningerne c. 12,000 Kr. Areal

34 Tdr. Ld., deraf Ager 31¼, Eng 2, Have og Gaardsplads ¼. Agermarken drives i en 8 Marksdrift: Byg, Blandsæd, Roer, Byg, Byg, Havre og 2aars Græs. Jordens Bonitet er stærk, god Lermuld. Der holdes 14 Køer, 9 Stkr. Ungkvæg og Kalve og 1 Tyr af rød dansk Race, 3 Heste, 3 Plage og Føl samt 1 Faar. Sidste Aar solgtes c. 40 Fedesvin.

Solemosegaard, som den nuv. Ejer har købt af Christen Mortensen, der i en lang Aarrække havde ejet den, var i sin Tid Fæste under Grevskabet Langeland. — Alle Bygningerne er af Bindingsværk med Straatage. Hovedb. ligger mod Ø. med den kønne Have strakt ud mod Ø. og N.

**Rosenlund**, Magleby Sogn. Postforb. og St.: Søndebro, hvortil c. ½ Km. Gaarden ligger c. 22 Km. fra Rudkøbing. Ejer: *Ole Jørgensen Flintegaard*, som overtog Gaarden i 1881, er født i Magleby Sogn 28. Maj 1853 og gift med *Hansine Rasmine Hansen*, født sammesteds 24. Juni 1849.

Matr.-Nr. 12a m. fl. af Søndebro. Hartkorn 5 Tdr. 1 Skp. 1 Fdkr. 2½ Alb. Ejendomsskyld 34,200 Kr. Brandassurance for Bygningerne c. 18,000 Kr. Areal



Rosenlund.

37 Tdr. Ld., deraf Ager 34, Eng og Mose 2, Have og Gaardsplads 1. Agermarken drives i en 7 Marksdrift: Byg, Roer, Byg, Byg, Havre og 2aars Græs. Jordens Bonitet er god Muld paa Lerunderlag. Der holdes 16 Køer, 10 Stkr. Ungkvæg og Kalve og 2 Tyre af rød dansk Race, 4 Heste og 1 Plag. Sidste Aar solgtes c. 30 Fedesvin.

Rosenlund, som den nuv. Ejer har overtaget efter sin Svigerfader, Hans Godtfred Rasmussen, er en af Grevskabet Langelands tidligere Fæstegaarde.

De ret jævne Jorder ligger bekvemt samlede omkring Gaarden. Hovedb. er af Grundmur, Avlsb. af Bindingsværk, alle opførte 1854 og straatækkede.

**Følsbjerggaard**, Magleby Sogn. Postforb. og St.: Søndebro, hvortil c. 1 Km. Gaarden ligger c. 24 Km. fra Rudkøbing. Ejer: *Jacob Christensen Egede*, der købte Gaarden 1907 og samtidig bortfæstede den til sin Svigersøn, *Amandus Hansen*. Denne er født i Humble Sogn 26. Oktbr. 1878 og gift med *Margrethe Sofie Christensen Egede*, født i Søndebro 31. Maj 1886.

Matr.-Nr. 15a af Søndebro. Hartkorn 2 Tdr. 5 Skpr. 3 Fdkr. 2¼ Alb. Ejendomsskyld 28,000 Kr. Brandassurance for Bygningerne 11,200 Kr. Areal 39¼ Td. Ld., deraf Ager 30, Eng 7, Forstrand 1¼, Have og Gaardsplads 1. Agermarken drives i en 7 Marksdrift: Roer, Byg, Byg, Roer, Byg, Havre og 1aars Græs. Jordens Bonitet er lermuldet. Der holdes 11 Køer, 6 Stkr. Ungkvæg og Kalve og 1 Tyr af rød dansk Race, 3 Heste og 1 Faar. Sidste Aar solgtes c. 30 Fedesvin.



Følsbjerggaard var oprindeligt Fæste under Grevskabet Langeland. Af de senere Ejere nævnes Jørgen Nielsen Flintegaard og efter ham hans to Sønner, mellem



Følsbjerggaard.

hvilke han delte den den Gang dobbelt saa store Gaard. Niels Jørgen Flintegaard fik selve Følsbjerggaard og forpagtede den samtidig til sin Svigersøn, den nuv. Forpagter.

Bygningerne er af Bindingsværk med Straatage. Markerne strækker sig mod Ø. og V. over et ret jævnt Areal. Ud over Havet har man en vid Udsigt til Lolland og dens Kystkraaninger.

**Eskelund**, Magleby Sogn. Postforb. og St.: Søndebro, hvortil c. 2 Km. Gaarden ligger c. 24 Km. fra Rudkøbing. Ejer: *Frederik Nielsen Axelberg Andersen*, som overtog Gaarden i 1911, er født i Magleby Sogn 26. Febr. 1882 og gift med *Christine Rasmussen*, født i Søndebro.

Matr.-Nr. 21a m. fl. af Søndebro. Hartkorn 3 Tdr. 4 Skpr. Ejendomsskyld 31,000 Kr. Brandassurance for Bygningerne 10,400 Kr. Areal 35 Tdr. Ld., deraf Ager 34, Have og Gaardsplads 1. Agermarken drives i en 9 Marksdrift: Byg, Roer, Byg, Blandsæd, Roer, Byg, Havre og 2aars Græs. Jordens Bonitet er lermuldet. Der holdes 12 Køer, 10 Stkr. Ungkvæg og Kalve og 1 Tyr af rød dansk Race, 3 Heste, 1 Plag og 1 Faar. Sidste Aar solgtes c. 50 Fedesvin.

Eskelund hørte i sin Tid under Grevskabet Langeland, men frikøbtes 1911 af Enken efter den sidste Fæster, Chr. M. Henriksen.

Gaarden, som er helt af Bindingsværk med Straatage, ligger omtrent midt paa sine jævne Jorder med herlig Udsigt over Havet.

**Kjædebjerggaard**, Magleby Sogn. Postforb. og St.: Søndebro, hvortil c. 2 Km. Gaarden ligger c. 24 Km. fra Rudkøbing. Ejer: *Christian Theodor Mor-*



Kjædebjerggaard.

*tensen*, som overtog Gaarden i 1903, er født i Søndebro 21. Septbr. 1870 og gift med *Marie Hansine Jørgensen*, født i Skrøbeløv Sogn 14. Juni 1866.

Matr.-Nr. 22a m. fl. af Søndebro. Hartkorn 2 Tdr. 6 Skpr. 3 Fdkr. Ejendoms-skyld 30,000 Kr. Brandassurance for Bygningerne c. 11,000 Kr. Areal 33 Tdr. Ld., deraf Ager 31½, Eng ½, Have og Gaardsplads 1. Agermarken drives i en 8 Marksdrift: Byg efter Halvbrak, Blandsæd, Roer, Byg, Havre og 2½aars Græs. Jordens Bonitet er lermuldet. Der holdes 11 Køer, 9 Stkr. Ungkvæg og Kalve og 1 Tyr af rød dansk Race og 3 Heste. Sidste Aar solgtes c. 40 Fedesvin.

Kjædebjerggaard var forudm Fæste under Grevskabet Langeland. Senere har den været ejet af Mads Clausen Jørgensen (død 1888), hvis Enke solgte Gaarden til Theodor Hansen, af hvem den nuv. Ejer har købt.

Jorderne er let bølgede. Hovedb. er af Grundmur med Tegtag. Avlsb. af Bindingsværk med Straatage. Beliggenheden er meget smuk med Udsigt over det aabne Hav.

**Munkegaard (Enkefru Munkegaards Gaard)**, Magleby Sogn. Postforb. og St.: Søndebro, hvortil c. 1 Km. Gaarden ligger c. 22 Km. fra Rudkøbing. Ejerinde: Enkefru *Ingrid Pedersen Munkegaard*, f. *Elnegaard*, som overtog Gaarden i 1913 ved sin Mands, *Jørgen Pedersen Munkegaards Død*, er født i Magleby Sogn 7. Marts 1848.

Matr.-Nr. 27 af Søndebro. Hartkorn 4 Tdr. 3 Skpr. 2 Alb. Ejendomsskyld 34,000 Kr. Brandassurance for Bygningerne c. 13,000 Kr. Areal 50 Tdr. Ld., deraf Ager 48, Eng ½, Mose ½, Have og Gaardsplads 1. Agermarken drives i en 7 Marksdrift: Byg, Roer, Byg, ½ Roer ½ Staldfoder, Byg, Havre og 1aars Græs. Jordens Bonitet er lermuldet. Der holdes 18 Køer, 10 Stkr. Ungkvæg og Kalve og 1 Tyr af rød dansk Race, 4 Heste, 2 Plage og 2 Faar. Sidste Aar solgtes c. 15 Fedesvin.

Munkegaard hørte oprindeligt under Grevskabet Langeland. Dens Bygninger er helt af Bindingsværk med Straatage. Jorderne er noget bakkede og strækker sig navnlig mod Ø. og V. Ud over Havet har man en herlig Udsigt til Ærø og Lolland.

Et Sagn fortæller, at Gaarden har sit Navn af et Kloster, som i en fjern Tid har ligget paa dens Mark.

**Munkegaard (L. P. Rasmussens Gaard)**, Magleby Sogn. Postforb. og St.: Søndebro, hvortil c. 1 Km. Gaarden ligger c. 22 Km. fra Rudkøbing. Ejer: *Lars Peder Rasmussen*, som overtog Gaarden i 1913, er født paa Ejendommen 29. Novbr. 1875 og gift med *Mathilde Jørgensen*, født i Nordenbro 14. Oktbr. 1895.

Matr.-Nr. 28 af Søndebro. Hartkorn 4 Tdr. 6 Skpr. 3 Fdkr. 1¼ Alb. Ejendomsskyld 33,000 Kr. Brandassurance for Bygningerne c. 16,000 Kr. Areal 40 Tdr. Ld., deraf Ager 38¾, Eng ¼, Have og Gaardsplads 1. Agermarken drives i en 7 Marksdrift: Roer, Byg, Helbrak, Vintersæd, Havre og 2aars Græs. Jordens Bonitet er lermuldet. Der holdes 12 Køer, 10 Stkr. Ungkvæg og Kalve og 1 Tyr af rød dansk Race, 3 Heste og 3 Faar. Sidste Aar solgtes c. 35 Fedesvin.

Munkegaard købtes i 1899 fri fra Grevskabet Langeland af *Jørgen Rasmussens Enke*. Jorderne strækker sig mod N. Gaarden ligger kønt med Udsigt over Havet mod SV.

**Esbøllegaard**, Simmerbølle Sogn. Postforb.: Simmerbølle, og St.: Rudkøbing, hvortil c. 3½ Km. Ejer: *Christen Madsen*, som overtog Gaarden i 1877,



Esbøllegaard.

er født i Magleby Sogn 22. Oktbr. 1846 og gift med *M. Vinther*, født i Oure Sogn 13. Jan. 1854.

Matr.-Nr. 6a m. fl. af Simmerbølle. Hartkorn 6 Tdr. 5 Skpr. 3 Fdkr. 2¼ Alb. Ejendomsskyld 42,000 Kr. Brandassurance for Bygningerne c. 19,000 Kr. Areal 47¼ Td. Ld., deraf Ager 42¼, Eng 2, Skov 1¼, Have og Gaardsplads 1¼. Agermarken drives i en 8 Marksdrift: Byg, Roer, Byg, Helbrak, Vintersæd, Havre og 2aars Græs. Jordens Bonitet er i Halvdelen af Arealet Lermuld, i den anden Halvdel af noget lettere Beskaffenhed. Der holdes 15 Køer, 11 Stkr. Ungkvæg og Kalve og 1 Tyr af rød dansk Race og 4 Heste. Sidste Aar solgtes c. 30 Fedesvin.

Esbøllegaard købtes fri fra Fæste under Grevskabet Langeland 1877. Den sidste Fæster var Niels Peder Larsen Bay.

Jorderne falder i to Afdelinger med Halvdelen ved Gaarden og Resten fraliggende mod S. Bygningerne er af Grundmur. Hovedb. er opført 1861, Avlsb. 1906, 08 og 12. Elektricitet er indlagt paa Gaarden.

**N. Hansens Gaard** i Kulepile, Simmerbølle Sogn. Postforb.: Simmerbølle, og St.: Rudkøbing, hvortil c. 3½ Km. Ejer: *Niels Hansen*, som overtog Gaarden i 1909, er født paa Ejendommen 10. Septbr. 1883 og gift med *Bolette Jensen*, født i Havbølle 1. Jan. 1888.

Matr.-Nr. 2a m. fl. af Kulepile. Hartkorn 5 Tdr. 1 Skp. 1 Fdkr. Ejendomsskyld 56.500 Kr. Brandassurance for Bygningerne c. 28,000 Kr. Areal 62 Tdr. Ld., deraf Ager 59, Eng 1, Mose 1, Have og Gaardsplads 1. Af Agermarken drives 55 Tdr. Ld. i en 8 Marksdrift: Havre, Roer, Byg, Blandsæd, benyttet Brak, Vintersæd, Byg og 1aars Græs. Jordens Bonitet er lermuldet. Der holdes 18 Køer, 10 Stkr. Ungkvæg og Kalve og 1 Tyr af rød dansk Race, 4 Heste, 3 Plage og Føl samt 1 Faar. Sidste Aar solgtes c. 20 Fedesvin.

Gaarden var fordum Fæste under Grevskabet Langeland. Hovedb. og den ø. Længe er af ældre Bindingsværk, de to andre Avlsb. af Grundmur med Stentage, opførte 1912 og 15. Elektrisk Lys og Kraft er indlagt.

**Baygaard**, Simmerbølle Sogn. Postforb.: Simmerbølle, og St.: Rudkøbing, hvortil c. 3½ Km. Ejer: *Jørgen Andersen*, som overtog Gaarden i 1882, er født i Magleby Sogn 20. Novbr. 1850 og gift med *Christine Jensen*, født paa Ejendommen 30. Juli 1854.



Baygaard.

Matr.-Nr. 3a m. fl. af Ribbjerg. Hartkorn 4 Tdr. 2 Skpr. 3 Fdkr. 1¼ Alb. Ejendomsskyld 31,000 Kr. Brandassurance for Bygningerne c. 10,000 Kr. Areal 37 Tdr. Ld., deraf Ager 30, Kær 2, Mose 2, Skov 2, Have og Gaardsplads 1. Agermarken drives i en 7 Marksdrift: Blandsæd, benyttet Brak, ½ Vintersæd ½ Roer, Byg, Havre og 2aars Græs. Jordens Bonitet er god Lermuld. Der holdes 13 Køer, 5 Stkr. Ungkvæg og Kalve og 1 Tyr af rød dansk Race, 3 Heste og 2 Faar. Sidste Aar solgtes c. 15 Fedesvin.

Baygaard købtes 1812 fri fra Fæste under Biskopstorp af Sognefoged Jens Jensen, hvis Søn af samme Navn 1882 overdrog den til sin Svigersøn, den nuv. Ejer. Jorderne ligger samlede mod N. og V. over et jævnt og bekvemt Terræn. Hovedb. er opført 1894 af Grundmur med Skifertag, Avlsb., der stammer fra 1863, er af Bindingsværk med Straatage. I 1912 er bygget en Kornhjælm, tækket med Pandeplader.

**Pudslykkesminde**, Skrøbeløv Sogn. Postforb. og St.: Skrøbeløv, hvortil c. 5 Minutters Gang. Gaarden ligger c. 3½ Km. fra Rudkøbing. Ejer: *Jens Hansen Larsen*, som overtog Gaarden i 1909, er født i Magleby Sogn 6. Febr. 1862 og gift med *Mathilde Knudsen*, født i Kinderballe 16. Febr. 1868.

Matr.-Nr. 14a m. fl. af Skrøbeløv. Hartkorn 3 Tdr. 1 Fdkr. 2½ Alb. Ejendoms-skyld 31,000 Kr. Brandassurance for Bygningerne c. 14,000 Kr. Areal 35 Tdr. Ld., deraf Ager 32, Eng og Mose 1, Skov 1, Have og Gaardsplads 1. Agermarken



Pudslykkesminde.

drives i en 7 Marksdrift: Byg, Havre, Helbrak, ½ Vintersæd ½ Roer, Blandsæd og 2aars Græs. Jordens Bonitet er lermuldet. Der holdes 12 Køer, 4 Stkr. Ungkvæg og Kalve og 1 Tyr af rød dansk Race, 3 Heste og 1 Faar. Sidste Aar solgtes c. 5 Fedesvin.

Pudslykkesminde ligger tæt Ø. for Skrøbeløv og hørte oprindeligt under Faarevejle Gods. Senere tilhørte Gaarden Frederik Christensen, som havde faaet den efter sin Fader. Fr. Christensen døde 1902, og af hans Enke købte den nuv. Ejer.

Jorderne ligger godt samlede omkring Gaarden over et jævnt og bekvemt Terræn. Hovedb., der er en gammel, straatækket Bindingsværksbygning, agtes i en nær Fremtid erstattet af en ny tidssvarende Bygning. Avlsb. er opførte 1909 af Grundmur med høj, muret Trimpele og med Tag af Pandeplader.

**Fruenlund**, Skrøbeløv Sogn. Postforb. og St.: Rudkøbing, hvortil c. 3 Km. Ejer: *Axel Clausen*, som overtog Gaarden i 1914, er født i Torpe 23. Juni 1885 og gift med *Karen Visbjerg*, født i Lindelse Sogn 13. April 1890.



Fruenlund.

Matr.-Nr. 9 m. fl. af Henninge. Hartkorn 4 Tdr. 1 Skp. 1 Fdkr. 2 Alb. Ejendomsskyld 32,000 Kr. Brandassurance for Bygningerne c. 13,000 Kr. Areal 22 Tdr. Ld., deraf Ager 20 $\frac{1}{4}$ , Eng  $\frac{1}{4}$ , Have og Gaardsplads 1. Agermarken drives i en 8 Marksdrift: Byg, Blandsæd, Havre, 1aars Græs, Roer, Byg og 2aars Græs. Jordens Bonitet er dels ler-, dels letmuldet. Der holdes 8 Køer af rød dansk Race og 2 Heste. Sidste Aar solgtes c. 20 Fedesvin.

Fruenlund frikøbtes 1914 fra Fæste under Faarevejle Gods af den daværende Fæster, Anton Hansen, der samtidig solgte den til den nuv. Ejer.

Jorderne ligger paa to Steder tæt ved Gaarden og er ret jævnt Terræn. Hovedb. er opført 1880 af Grundmur med Tegltag, Avlsb. er af Bindingsværk, alle med Straatage.

**Nedergaardsminde**, Skrøbeløv Sogn. Postforb. og St.: Rudkøbing, hvortil c. 2 Km. Ejer: *Carl Julius Schou*, som overtog Gaarden i 1899, er født i Humble 27. Decbr. 1865 og gift med *Martha Jørgensen*, født i Lindelse 13. April 1875.

Matr.-Nr. 7a m. fl. af Krogholm. Hartkorn 3 Tdr. 5 Skpr. 2 Alb. Ejendomsskyld 30,000 Kr. Brandassurance for Bygningerne c. 16,000 Kr. Areal 37 Tdr. Ld., deraf Ager 32, Eng 3, Skov 1, Have og Gaardsplads 1. Af Agermarken drives 29 Tdr. Ld. i en 8 Marksdrift: Byg, Roer, Byg, Havre, Rug, Blandsæd og 2aars Græs. Jordens Bonitet er lermuldet. Der holdes 15 Køer, 4 Stkr. Ungkvæg og Kalve og 1 Tyr af rød dansk Race, 4 Heste, 1 Plag og 5 Faar. Sidste Aar solgtes c. 15 Fedesvin og c. 10 Maanedsgriise.

Nedergaardsminde har den nuv. Ejer 1899 købt fri fra Fæste under Faarevejle Gods, efter at hans Onkel, Theodor Bruun, havde været den sidste Fæster i Gaarden.

Jorderne falder i to Afdelinger med Størstedelen ved Gaarden, medens 16 Tdr. Ld. er fraliggende mod V. Bygningerne er af Grundmur med Tage af Cemensten og Straa, opførte hovedsagelig 1872—73.

**Torpe Østergaard**, Skrøbeløv Sogn. Postforb. og St.: Skrøbeløv, hvortil c. 2 Km. Gaarden ligger c. 5 Km. fra Rudkøbing. Ejer: *Rasmus Peder Olsen*, som overtog Gaarden i 1899, er født paa Ejendommen 10. Septbr. 1863.

Matr.-Nr. 3a af Torpe. Hartkorn 3 Tdr. 2 Skpr. 1 Fdkr. 2 $\frac{1}{2}$  Alb. Ejendomsskyld 29,000 Kr. Brandassurance for Bygningerne 14,500 Kr. Areal 28 Tdr. Ld.,



Torpe Østergaard.

deraf Ager 26, Hede 1, Have og Gaardsplads 1. Agermarken drives i en 7 Marksdrift. Havre, Roer, Byg, Vintersæd,  $\frac{1}{2}$  Byg  $\frac{1}{2}$  Blandsæd og 2aars Græs. Jordens Bonitet er lermuldet. Der holdes 11 Køer, 3 Stkr. Ungkvæg og Kalve og 1 Tyr af rød dansk Race og 2 Heste. Sidste Aar solgtes c. 15 Fedesvin.

Torpe Østergaard hørte i sin Tid under Faarevejle, men frikøbtes i 1850erne, da Fæsteren Jørgen Hansen afløstes af sin Søn, Ole Jørgensen, den nuv. Ejers Fader.

De jævne, gode Jorder ligger samlede omkring Gaarden, hvis Hovedb. er af Grundmur, Avlsb. af Bindingsværk, alle opførte i 1850erne og tækkede med Straa.

**L. C. Hansens Gaard** i Torpe, Skrøbeløv Sogn. Postforb. og St.: Skrøbeløv, hvortil c. 2 Km. Tlf. 134 over Rudkøbing Central. Gaarden ligger c. 4 Km. fra Rudkøbing. Ejer: Sognefoged *L. C. Hansen*, som overtog Gaarden i 1888, er født i

Torpe 27. Novbr. 1861 og gift med *Hanne Mathilde Johansen*, født i Hovbølle 30. Marts 1855.

Matr.-Nr. 8a m. fl. af Torpe. Hartkorn 3 Tdr. 5 Skpr. 2 Fdkr. 1¼ Alb. Ejendomsskyld 29,000 Kr. Brandassurance for Bygningerne 12,200 Kr. Areal 31½ Td. Ld., deraf Ager 29¼, Mose ½, Skov 1, Have og Gaardsplads ¼. Agermarken drives i en 7 Marksdrift: Byg, Havre, ½ Brak ½ Roer, ½ Vintersæd ½ Byg, Blandsæd og 2aars Græs. Jordens Bonitet er lermuldet. Der holdes 12 Køer og 4 Stkr. Ungkvæg og Kalve af rød dansk Race, 3 Heste og 1 Plag. Sidste Aar solgtes c. 25 Fedesvin.

Gaarden hørte oprindeligt under Grevskabet Langeland. Den flyttedes 1896 efter Brand fra Torpe By til sin nuv. Plads, og fra da stammer de grundmurede Bygninger, af hvilke Hovedb. har Frontespice og Stentag, Avlsb. Straatage.

**Slotsmøllen**, Tranekjær Sogn. Postforb.: Tranekjær, og St.: Rudkøbing, hvortil c. 15 Km. Ejer: *Grevskabet Langeland*. Gaarden har siden 1886 været bortforpagtet til *Otto Rasmussen*, som er født i Tullebølle 17. Aug. 1864 og gift med *Frederikke Hansen*, født sammesteds 22. Novbr. 1856.

Matr.-Nr. 1c m. fl. af Korsebøllegaard. Hartkorn 1 Td. 2½ Alb. Ejendomsskyld 33,000 Kr. Brandassurance for Bygningerne c. 30,000 Kr. Areal 11 Tdr. Ld., deraf Ager 10, Have og Gaardsplads 1. Agermarken drives i en 7 Marksdrift: Byg, Roer, Byg, Blandsæd, Blandsæd og 2aars Græs. Jordens Bonitet er lermuldet. Der holdes 4 Køer og 1 Stk. Ungkvæg af rød dansk Race og 3 Heste. Sidste Aar solgtes c. 10 Fedesvin.

Slotsmøllen ligger tæt N. for Tranekjær Slot. Jorderne ligger samlede S. for Gaarden over et stærkt kuperet Terræn. Hovedb. er af Grundmur med Tegltag, Avlsb. af Bindingsværk med Stentag og Møllen med Lagerbygningen af Grundmur med Paptag.

Beliggenheden er meget smuk, omgivet som Gaarden er af Grevskabets Skove og med vid Udsigt over Havet til Lolland og Fyn.

**Jesbjerggaard**, Tranekjær Sogn. Postforb.: Tranekjær, og St.: Rudkøbing, hvortil c. 15 Km. Ejer: *Grevskabet Langeland*. Gaarden har siden 1904 været bortforpagtet til *Chr. Mortensen*, som er født i Tryggeløv 2. Aug. 1863 og gift med *Petra Christine Pedersen*, født i Bagenkop Skole 5. Juli 1869.



Jesbjerggaard.

Matr.-Nr. 7a m. fl. af Tranekjær. Hartkorn 4 Tdr. 4 Skpr. 2 Fdkr. Ejendomsskyld 34,000 Kr. Brandassurance for Bygningerne c. 13,000 Kr. Areal 70 Tdr. Ld., deraf Ager 58, Eng og Mose 11, Have og Gaardsplads 1. Agermarken drives uden fast Sædsifte. Jordens Bonitet er lermuldet. Der holdes 15 Køer, 10 Stkr. Ungkvæg og Kalve og 2 Tyre af rød dansk og Jerseyrace, 5 Heste og 1 Plag. Sidste Aar solgtes c. 50 Fedesvin.

Jesbjerggaard har sit Navn efter en tæt S. for Gaarden liggende Bakke. Den nuv. Forpagter overtog den efter den sidste Fæster, J. Rasmussens Enke.

Jorderne er stærkt kuperede, men ligger godt samlede mod Ø. Til Grevskabets Skove

og ud over Havet har man en pragtfuld Udsigt. Alle Bygningerne er af Bindingsværk med Straatage.

Forpagteren driver ved Siden af sit Landbrug en Entreprenørforretning. Navnlig af Engkultur har han udført en Del ogsaa i mange af Grevskabets forskellige Mosedrag.

**Jyddenborg**, Tranekjær Sogn. Postforb.: Tranekjær, og St.: Rudkøbing, hvortil c. 15 Km. Ejer: *Grevskabet Langeland*. Gaarden er siden 1883 bortforpagtet til *Jacob Jørgensen*, som er født i Botofte 3. Marts 1853 og gift med *Ane Margrethe Jensen*, født i Tranekjær 29. Septbr. 1855.

Matr.-Nr. 8a m. fl. af Tranekjær. Hartkorn 4 Tdr. 3 Skpr. 1 Fdkr. 2¼ Alb. Ejendomsskyld 35,000 Kr. Brandassurance for Bygningerne c. 16,000 Kr. Areal



Jyddenborg.

58 Tdr. Ld., deraf Ager 57, Have og Gaardsplads 1. Agermarken drives i en 8 Marksdrift: Byg, Helbrak, Vintersæd, Byg, Roer, Havre og 2aars Græs. Jordens Bonitet er letmuidet. Der holdes 18 Køer, 8 Stkr. Ungkvæg og Kalve og 1 Tyr af rød dansk Race, 5 Heste, 1 Flag og 4 Faar. Sidste Aar solgtes c. 20 Fedesvin.

Jyddenborg var, da den nuv. Forpagter overtog den, kun paa 20 Tdr. Ld., men senere er der lagt en anden Gaard og et Hus ind derunder. De ret jævne Jorder ligger samlede omkring Gaarden, der mod N. og V. omgives af Grevskabets smukke Skove. Hovedb. er opført 1886 af Grundmur, Avlsb. af Bindingsværk, alle med Straatage.

**Bomskovsgaard**, Tranekjær Sogn. Postforb.: Tranekjær, og St.: Rudkøbing, hvortil c. 15 Km. Ejer: *Grevskabet Langeland*. Gaarden er siden 1901 bortforpagtet



Bomskovsgaard.

til *H. P. Hansen*, som er født i Tranekjær Sogn 13. Septbr. 1861 og gift med *Johanne Pedersen*, født sammesteds 21. Oktbr. 1861.

Matr.-Nr. 9a m. fl. af Tranekjær. Hartkorn 4 Tdr. 3 Skpr. 2 Fdkr. 1½ Alb. Ejendomsskyld 34,000 Kr. Brandassurance for Bygningerne c. 14,000 Kr. Areal 52 Tdr. Ld., deraf Ager 45, Eng 6, Have og Gaardsplads 1. Agermarken drives i

en 7 Marksdrift: Vintersæd efter Halvbrak, Byg, Roer, Byg, Havre og 1½aars Græs. Jordens Bonitet er lermuldet. Der holdes 12 Køer, 8 Stkr. Ungkvæg og Kalve og 1 Tyr af rød dansk Race, 4 Heste og 2 Plage. Sidste Aar solgtes c. 30 Fedesvin.

Bomskovsgaard ligger tæt SØ. for Tranekjær med de store Godsskove mod V. og det blinkende Hav mod Ø. Den nuv. Forpagtes Fader, Hans Jacob Hansen, var den sidste Fæster i Gaarden.

Jorderne er noget kuperede; de ligger godt samlede om Bygningerne, der alle er af Bindingsværk med Straatage. Petroleumsmotor er installeret.

**Cl. Jørgensens Gaard** i Botofte, Tranekjær Sogn. Postforb.: Tranekjær, og St.: Rudkøbing, hvortil c. 15 Km. Ejer: *Grevskabet Langeland*. Gaarden er siden 1894 bortforpagtet til *Claus Jørgensen*, som er født paa Ejendommen 22. Juli 1850 og gift med *Marthine Jensen*, født i Bommeskov 3. Septbr. 1863.

Matr.-Nr. 1a m. fl. af Botofte. Hartkorn 3 Tdr. 5 Skpr. 2 Fdkr.  $\frac{3}{4}$  Alb. Ejendomsskyld 20,000 Kr. Brandassurance for Bygningerne c. 14,000 Kr. Areal



Cl. Jørgensens Gaard.

43 Tdr. Ld., deraf Ager 32, Eng og Mose 10, Have og Gaardsplads 1. Agermarken drives i en 8 Marksdrift: Byg, Roer, Byg, delvis benyttet Brak, Vintersæd, Havre og 2aars Græs. Jordens Bonitet er dels ler-, dels letmuldet. Der holdes 14 Køer, 8 Stkr. Ungkvæg og Kalve og 1 Tyr af rød dansk Race og 4 Heste. Sidste Aar solgtes c. 20 Fedesvin.

Gaarden har den nuv. Forpagter overtaget efter sin Fader, Jørgen Clausen, hvis Fødegaard det var. — Jorderne falder i to Afdelinger mod Ø. og V. og er ret bakket. Bygningerne er alle af Bindingsværk med Straatage, opførte i 1850erne og 1874. Over Havet har man en herlig Udsigt til Sjællands Kyst.

**Skrivergaarden**, Tranekjær Sogn. Postforb.: Tranekjær, og St.: Rudkøbing, hvortil c. 15 Km. Ejer: *Grevskabet Langeland*. Gaarden er siden 1896 bortforpagtet til *Hans Chr. Nielsen*, som er født paa Ejendommen 15. Oktbr. 1843.

Matr.-Nr. 3a m. fl. af Botofte. Hartkorn 4 Tdr. 1 Skp. 1 Fdkr.  $1\frac{1}{4}$  Alb. Ejendomsskyld 33,000 Kr. Brandassurance for Bygningerne c. 13,000 Kr. Areal 50 Tdr. Ld., deraf Ager 42, Eng 5, Mose 2, Have og Gaardsplads 1. Agermarken drives i en 8 Marksdrift: Blandsæd, Roer, Byg, benyttet Brak, Vintersæd, Havre og 2aars Græs. Jordens Bonitet er letmuldet. Der holdes 14 Køer, 8 Stkr. Ungkvæg og Kalve og 1 Tyr af rød dansk Race, 4 Heste og 3 Faar. Sidste Aar solgtes c. 10 Fedesvin.

Skrivergaarden ligger i naturskønne Omgivelser, omgivet af sine Jorder, der ligger paa fire forskellige Steder rundt om Gaarden. Bygningerne er overvejende af Bindingsværk med Tegtag paa Hovedb. og Straatage paa Avlsb.



**H. Pedersens Gaard** i Botofte, Tranekjær Sogn. Postforb.: Tranekjær, og St.: Rudkøbing, hvortil c. 15 Km. Tlf. 61 over Tranekjær Central. Ejer: *Grevskabet Langeland*. Gaarden er siden 1896 bortforpagtet til *Hans Pedersen*, som er født paa Ejendommen 18. Juni 1865 og gift med *Maren Pedersen*, født i Tranekjær 10. Marts 1867.

Matr.-Nr. 4a m. fl. af Botofte. Hartkorn 3 Tdr. 1 Skp.  $\frac{1}{2}$  Alb. Ejendomsskyld 31,000 Kr. Brandassurance for Bygningerne c. 11,000 Kr. Areal 43 Tdr. Ld., deraf Ager 39, Eng 3, Have og Gaardsplads 1. Agermarken drives i en 8 Marksdrift: Vintersæd efter Halvbrak, Byg, Roer, Blandsæd, Havre og  $2\frac{1}{2}$  aars Græs. Jordens Bonitet er lermuldet. Der holdes 13 Køer, 7 Stkr. Ungkvæg og Kalve og 1 Tyr af rød dansk Race, 4 Heste og 1 Plag. Sidste Aar solgtes c. 20 Fedesvin.

Gaarden ligger i den n. Side af sine noget bakkede Jorder. Bygningerne er alle opførte 1859 og har alle Straatage, men medens Avlsb. er af Bindingsværk, er Hovedb. af Grundmur.

**Chr. Gotfredsens Gaard** i Botofte, Tranekjær Sogn. Postforb.: Tranekjær, og St.: Rudkøbing, hvortil c. 15 Km. Ejer: *Grevskabet Langeland*. Gaarden er siden 1912 bortfæstet til *Chr. Gotfredsen*, som er født paa Ejendommen 19. Juni 1890 og gift med *Petra Marie Hansine Sørensen*, født i Rudkøbing 13. Septbr. 1892.

Matr.-Nr. 6a m. fl. af Botofte. Hartkorn 3 Tdr. 4 Skpr. 2 Alb. Ejendomsskyld 31,000 Kr. Brandassurance for Bygningerne c. 14,000 Kr. Areal 39 Tdr. Ld., deraf Ager 34, Eng og Mose 4, Have og Gaardsplads 1. Agermarken drives i en 7 Marks-



Chr. Gotfredsens Gaard.

drift: Hvede efter Halvbrak, Byg, Roer, Blandsæd og  $2\frac{1}{2}$  aars Græs. Jordens Bonitet er dels ler-, dels letmuldet. Der holdes 12 Køer, 12 Stkr. Ungkvæg og Kalve og 1 Tyr af rød dansk Race, 4 Heste og 2 Plage. Sidste Aar solgtes c. 10 Fedesvin.

Gaarden ligger vidunderligt smukt med sine Jorder grænsende ned til Havet, over hvilket man ser over til Lolland. Iøvrigt er Jorderne noget bakkede med størst Udstrækning mod Ø. og V. Gaardens sidste Fæster var den nuv. Forpagters Fader, Chr. Gotfredsen.

Bygningerne er opførte 1874—75, Hovedb. af Grundmur, Avlsb. af Bindingsværk, alle med Straatage.

**Thomasminde**, Tranekjær Sogn. Postforb.: Tranekjær, og St.: Rudkøbing, hvortil c. 15 Km. Ejer: *Grevskabet Langeland*. Gaarden er siden 1906 bortforpagtet til *Robert Watson*, som er født paa Ejendommen 16. Juli 1875 og gift med *Vilhelmine Møller*, som er født i Simmerbølle 28. Maj 1869.

Matr.-Nr. 1a m. fl. af Strandby. Hartkorn 4 Tdr. 2 Skpr. 2 Fdkr.  $\frac{1}{4}$  Alb. Ejendomsskyld 29,000 Kr. Brandassurance for Bygningerne c. 12,000 Kr. Areal 42 Tdr. Ld., deraf Ager 35, Eng 6, Have og Gaardsplads 1. Agermarken drives i en 7 Marksdrift: Byg, benyttet Brak, Roer, Byg, Havre og 2aars Græs. Jordens Bonitet er dels ler-, dels letmuldet. Der holdes 13 Køer, 5 Stkr. Ungkvæg og Kalve og 1 Tyr af rød dansk Race og 4 Heste. Sidste Aar solgtes c. 20 Fedesvin.

Thomasminde, som er Forpagtergaard under Grevskabet Langeland, har i c. 100 Aar gennem fire Generationer været i den Watsonske Slægts Hænder. Det var den nuv. Ejers Oldefader, James Watson, der kom fra England og 1815 fik Gaarden i Fæste.



Thomasminde,

Han efterfulgtes som Fæster af sin Søn, Robert Watson, som 1882 efterfulgtes af sin Søn, den nuv. Forpagters Fader, Thomas Watson, idet Fæsteforholdet samtidig blev ændret til Forpagtning.

Gaarden ligger umiddelbart ved Stranden med vid Udsigt over Land og Hav. Alle Bygningerne er af Bindingsværk med Straatage, opførte 1881.

**Spatoftegaard**, Tullebølle Sogn. Postforb.: Tullebølle, og St.: Krogsbjerg, hvortil c. 3 Km. Gaarden ligger c. 7½ Km. fra Rudkøbing. Ejer: *Hans Christian Hansen*, som overtog Gaarden i 1894, er født paa Ejendommen 17. Maj 1865 og gift med *Maren Andersen*, født i Nørre Broby 6. Oktbr. 1869.

Matr.-Nr. 6a af Skebjerg. Hartkorn 4 Tdr. 1 Skp. 3 Fdkr. ¼ Alb. Ejendoms-skyld 30,000 Kr. Brandassurance for Bygningerne 14,600 Kr. Areal 40 Tdr. Ld.,



Spatoftegaard.

deraf Ager 37, Eng ½, Skov 1½, Have og Gaardsplads 1. Agermarken drives i en 8 Marksdrift: Byg, Roer, Byg, Helbrak, Hvede, Havre og 2aars Græs. Jordens Bonitet er lermuldet. Der holdes 13 Køer, 6 Stkr. Ungkvæg og Kalve og 1 Tyr af rød dansk Race, 3 Heste og 2 Plage. Sidste Aar solgtes c. 20 Fedesvin.

Spatoftegaard var tidligere Fæste under Stamhuset Nedergaard, men frikøbtes af den nuv. Ejers Fader, Hans Hansen, som 1856 havde faaet Gaarden i Fæste efter sin Fader, Hans Rasmussen.

Jorden, der er noget bølgeformet, ligger samlet mod S. og V. Alle Bygningerne er af Bindingsværk med Straatage.

**Tjørntvedgaard**, Tullebølle Sogn. Postforb.: Tullebølle, og St.: Rudkøbing, hvortil c. 6 Km. Ejer: *Carl Christensen*, som overtog Gaarden i 1914, er født paa Ejendommen 21. Aug. 1886 og gift med *Anna Marie Hansen*, født i Vinderup i Sønderjylland 15. Jan. 1887.

Matr.-Nr. 7a af Skebjerg. Hartkorn 4 Tdr. 2 Skpr. 2 Fdkr. 2¼ Alb. Ejendomsskyld 37,000 Kr. Brandassurance for Bygningerne 16,845 Kr. Areal 42½ Td. Ld., deraf Ager 35%, Eng 1, Mose 5, Have og Gaardsplads ¼. Agermarken drives i en 8 Marksdrift: Havre, Roer, Byg, benyttet Brak, Vintersæd, Byg og 2aars Græs. Jordens Bonitet er lermuldet. Der holdes 12 Køer, 15 Stkr. Ungkvæg og Kalve og 1 Tyr af rød dansk Race, 3 Heste og 1 Plag. Sidste Aar solgtes c. 30 Fedesvin.

Tjørntvedgaard, der ligger tæt NV. for n. Landevej, omgivet mod S. af Bjergby Skov, købtes 1864 fri fra Fæste under Stamhuset Nedergaard. — Bygningerne er væsentligst af Bindingsværk med Straatage.

**Mosegaard**, Tullebølle Sogn. Postforb.: Tullebølle, og St.: Rudkøbing, hvortil c. 7½ Km. Ejer: *Grevskabet Langeland*. Gaarden er siden 1887 bortforpagtet til *Anton Hansen*, som er født i Lindelse Sogn 30. Juni 1845 og var gift med *Trine Gregersen*, født i Stengade 16. Maj 1857, død 1901.

Matr.-Nr. 1b m. fl. af Klausebølle. Hartkorn 5 Tdr. 5 Skpr. 3 Fdkr. ½ Alb. Ejendomsskyld 31,000 Kr. Brandassurance for Bygningerne c. 10,000 Kr. Areal 51 Tdr. Ld., deraf Ager 43, Eng 2, Mose 2, Skov 3, Have og Gaardsplads 1.



Mosegaard.

Agermarken drives i en 8 Marksdrift: Havre, Helbrak, Vintersæd, Byg, Roer, Byg og 2aars Græs. Jordens Bonitet er lermuldet. Der holdes 18 Køer, 7 Stkr. Ungkvæg og Kalve og 1 Tyr af rød dansk Race og 4 Heste. Sidste Aar solgtes c. 15 Fedesvin.

Mosegaard er nu Forpagtergaard under Grevskabet Langeland, under hvilken Gaarden før var Fæste. Den sidste Fæster var Peder Larsen, som var Onkel til den nuv. Forpagter.

Jorderne er noget bakkede; de ligger NV. for Gaarden. Denne er helt af Bindingsværk med Straatage, Hovedb. opført 1851, Avlsb. hovedsagelig 1888. — Paa Gaardens Mark findes en Stendysse og en Kæmpehøj, begge fredlyste.

**Kontrolørgaarden**, Tullebølle Sogn. Postforb.: Tullebølle, og St.: Rudkøbing, hvortil c. 7½ Km. Ejer: *Frederik Hansen*, som overtog Gaarden i 1887, er født paa Ejendommen 10. Aug. 1858 og gift med *Eleonora Cecilie Emilie Rasmussen Guldberg*, født i Vesterby 28. Maj 1859.

Matr.-Nr. 4 m. fl. af Klausebølle. Hartkorn 4 Tdr. 1 Skp. 2 Fdkr. 1½ Alb. Ejendomsskyld 29,000 Kr. Brandassurance for Bygningerne c. 15,000 Kr. Areal 36 Tdr. Ld., deraf Ager 31, Eng 1½, Krat 2½, Have og Gaardsplads 1. Agermarken drives i en 7 Marksdrift: ½ Havre ½ Roer, Byg, Helbrak, Vintersæd, Blandsæd

og 2aars Græs. Jordens Bonitet er lermuldet. Der holdes 12 Køer, 4 Stkr. Ungkvæg og Kalve og 1 Tyr af rød dansk Race og 3 Heste. Sidste Aar solgtes c. 15 Fedesvin.

Kontrolørgaarden købtes 1887 fri fra Fæste under Grevskabet Langeland af den nuv. Ejer, hvis Fader, Hans Jørgensen, var den sidste Fæster. — Oprindeligt var Gaarden Bolig for en Toldkontrolør, deraf dens Navn. Mod N. omgives den af Grevskabets Skove og mod NV. har man vid Udsigt over til Taasinge og Fyen.

**Toftegaard**, Tullebølle Sogn. Postforb.: Tullebølle, og St.: Rudkøbing, hvortil c. 7½ Km. Ejer: *Grevskabet Langeland*. Siden 1. Maj 1906 er Gaarden bortforpagtet til *Hans Jensen Nielsen*, som er født paa Ejendommen 7. Marts 1873 og gift med *Marentine Rasmine Larsen*, født i Simmerbølle Sogn 22. Novbr. 1878.

Matr.-Nr. 8a m. fl. af Klausebølle. Hartkorn 4 Tdr. 5 Skpr. 2 Fdkr. 2 Alb. Ejendomsskyld 29,000 Kr. Brandassurance for Bygningerne c. 15,000 Kr. Areal 40 Tdr. Ld., deraf Ager 35, Eng 2, Krat 2, Have og Gaardsplads 1. Agermarken drives i en 7 Marksdrift: Havre, Blandsæd, benyttet Brak, Vintersæd, Byg og 2aars Græs. Jordens Bonitet er lermuldet. Der holdes 12 Køer, 4 Stkr. Ungkvæg og Kalve og 1 Tyr af rød dansk Race, 3 Heste og 1 Plag. Sidste Aar solgtes c. 10 Fedesvin.

Toftegaard, der ligger kønt omgivet af Grevskabets smukke Skove, er helt af Bindingsværk med Straatage. Hovedb. er opført 1866, Avlsb. er noget ældre.

**Enghavegaard**, Tullebølle Sogn. Postforb.: Tullebølle, og St.: Rudkøbing, hvortil c. 7½ Km. Ejer: *Carl Laurits Hansen*, som overtog Gaarden i 1909, er født paa Ejendommen 7. Maj 1872 og gift med *Metine Marie Nielsen*, født i Klausebølle 23. Maj 1873.

Matr.-Nr. 1a m. fl. af Litzemose. Hartkorn 4 Tdr. 2 Skpr. 2 Fdkr. Ejendomsskyld 30,000 Kr. Brandassurance for Bygningerne c. 14,000 Kr. Areal 38½ Td. Ld., deraf Ager 36, Krat 1½, Have og Gaardsplads 1. Agermarken drives i en 8 Marks-



Enghavegaard.

drift: Havre, benyttet Brak, Vintersæd, Byg, Roer, Blandsæd og 2aars Græs. Jordens Bonitet er lermuldet. Der holdes 15 Køer, 5 Stkr. Ungkvæg og Kalve og 1 Tyr af rød dansk Race, 4 Heste, 1 Plag og 2 Faar. Sidste Aar solgtes c. 25 Fedesvin.

Enghavegaard frikøbtes 1899 fra Grevskabet Langeland af Mads Hansen, der havde overtaget Gaarden i Fæste efter sin Fader. 1909 overdrog han den saa til sin Søn, den nuv. Ejer.

Jorderne er let bølgede, men ligger godt samlede om Gaarden, der iøvrigt omgives af Godsskovene. Hovedparten af Bygningerne er af Bindingsværk, Laden er dog af Grundmur, opført 1911. De andre Avlsb. stammer fra 1880'erne og Hovedb. fra 1831. — I Gaardens Krat findes en gammel Kæmpehøj.

**P. Eriksens Gaard** i Litzemose, Tullebølle Sogn. Postforb.: Tullebølle, og St.: Rudkøbing, hvortil c. 7½ Km. Ejer: *Stamhuset Nedergaard*. Gaarden er siden

1905 bortfæstet til *Peder Eriksen*, som er født i Tullebølle Sogn 14. Novbr. 1872 og gift med *Mathilde Gotfredsen*, født paa Ejendommen 6. Decbr. 1880.

Matr.-Nr. 3 af Litzemose. Hartkorn 5 Tdr. 2 Skpr. 2 Fdkr. 1¼ Alb. Ejendomsskyld 34,000 Kr. Brandassurance for Bygningerne c. 14,000 Kr. Areal 45 Tdr. Ld., deraf Ager 39, Eng 3, Mose 1, Krat 1, Have og Gaardsplads 1. Agermarken drives i



P. Eriksens Gaard.

en 7 Marksdrift: Byg, Havre, Roer, Byg, Blandsæd og 2aars Græs. Jordens Bonitet er lermuldet. Der holdes 14 Køer, 12 Stkr. Ungkvæg og Kalve og 1 Tyr af rød dansk Race, 4 Heste, 1 Plage og 1 Faar. Sidste Aar solgtes c. 10 Fedesvin.

Gaarden har den nuv. Fæster overtaget efter sin Svigerfader, Mads Andersen Gotfredsen, som havde faaet Fæstet ved Giftermaal med Enken efter Ole Jensen.

Jorderne ligger bekvemt og er jævne af Overflade. Bygningerne er opførte efter Brand 1910 af Grundmur md Stentage.

**Pedersgaard**, Tullebølle Sogn. Postforb.: Tullebølle, og St.: Rudkøbing, hvortil c. 7½ Km. Ejer: *Peder Pedersen*, som overtog Gaarden i 1904, er født paa Ejendommen 29. Jan. 1871 og gift med *Laura Larsen*, født i Tullebølle Sogn 29. Novbr. 1878.



Pedersgaard.

Matr.-Nr. 1a af Lykkeby. Hartkorn 5 Tdr. 2 Fdkr. 2 Alb. Ejendomsskyld 34,000 Kr. Brandassurance for Bygningerne c. 13,000 Kr. Areal 48 Tdr. Ld., deraf Ager 38, Eng 8, Krat 1, Have og Gaardsplads 1. Agermarken drives i en 7 Marksdrift: Havre, Helbrak, Vintersæd, Roer, Blandsæd og 2aars Græs. Jordens Bonitet er lermuldet. Der holdes 10 Køer, 10 Stkr. Ungkvæg og Kalve og 1 Tyr af rød dansk Race, 4 Heste, 1 Plage og 1 Faar. Sidste Aar solgtes c. 10 Fedesvin.

**Pedersgaard** hørte forud under Grevskabet Langeland. Den næstsidste Fæster var Peder Pedersen, som 1864 afløstes af sin Søn, Jens Pedersen, der 1900 frikøbte Gaarden, som han 4 Aar senere afstod til sin Søn, den nuv. Ejer.

Jorderne er noget bølgeformede, men ligger bekvemt samlede om Gaarden. 1864 udflyttedes den fra Byen, og fra da stammer de nustaaende Bygninger, af hvilke Hovedb. er grundmuret med Stentag, medens Avlsb. er af Bindingsværk med Straatage.

**Rudbækgaard**, Tullebølle Sogn. Postforb.: Tullebølle, og St.: Rudkøbing, hvortil c. 7½ Km. Ejer: *Hans Jørgen Andersen*, som overtog Gaarden i 1885, er født i Snøde Sogn 6. Jan. 1852.

Matr.-Nr. 5a m. fl. af Lykkeby. Hartkorn 4 Tdr. 4 Skpr. ½ Alb. Ejendoms-skyld 32,000 Kr. Brandassurance for Bygningerne 11,900 Kr. Areal 47 Tdr. Ld., deraf Ager 39%, Eng 6, Krat ½, Have og Gaardsplads ¼. Agermarken drives i



Rudbækgaard.

en 7 Marksdrift: Havre, ½ Byg ½ Roer, Helbrak, Vintersæd, Byg og 2aars Græs. Jordens Bonitet er lermuldet. Der holdes 14 Køer, 6 Stkr. Ungkvæg og Kalve og 1 Tyr af rød dansk Race, 3 Heste og 2 Faar. Sidste Aar solgtes c. 5 Fedesvin.

Rudbækgaard købtes 1881 fra Fæste under Grevskabet Langeland af Claus Hansen Jensen, hvis Enke senere ægtede den nuv. Ejer.

Af Jorderne ligger 26 Tdr. Ld. hjemme ved Gaarden, Resten er fraliggende i mindre Afstand mod S. Arealen er delvis noget bakket. Hovedb. er af Grundmur til Gaardsiden og af Bindingsværk mod Haven, Avlsb. er helt af Bindingsværk, og alt er straatækket.

**Nørrevang**, Tullebølle Sogn. Postforb.: Tullebølle, og St.: Rudkøbing, hvortil c. 7½ Km. Ejer: *Kristian Sørensen*, som overtog Gaarden i 1889, er født i Stengade 1. Decbr. 1853.



Nørrevang.

Matr.-Nr. 6a m. fl. af Lykkeby. Hartkorn 4 Tdr. 4 Skpr. 1¼ Alb. Ejendoms-skyld 31,000 Kr. Brandassurance for Bygningerne c. 12,000 Kr. Areal 36 Tdr. Ld., deraf Ager 30½, Overrislingseng 3, Mose 1, Krat ½, Have og Gaardsplads 1.

Agermarken drives i en 8 Marksdrift: Havre, Roer, Byg, benyttet Brak, Vintersæd, Byg og 2aars Græs. Jordens Bonitet er lermuldet. Der holdes 15 Køer, 10 Stkr. Ungkvæg og Kalve og 1 Tyr af rød dansk Race og 3 Heste. Sidste Aar solgtes c. 40 Fedesvin.

Nørrevang, der i sin Tid hørte under Grevskabet Langeland, frikøbtes 1874 af Kristian Hansen, der nogle faa Aar efter solgte den til Hans Jacob Larsen, af hvem den nuv. Ejer har købt.

Gaarden udflyttedes fra Byen 1895, og fra da stammer alle Bygningerne. Hovedb. er af Grundmur med Skifertag, Avlsb. hovedsagelig af Bindingsværk med Straatage. En Benzinmotor driver de faste Maskiner.

**Lykkebjerggaard**, Tullebølle Sogn. Postforb.: Tullebølle, og St.: Rudkøbing, hvortil c. 7½ Km. Ejer: *Hans Andersen*, som overtog Gaarden i 1912, er født i Humble 13. Decbr. 1878 og gift med *Petra Hansen*, født sammesteds 21. Maj 1882.

Matr.-Nr. 10a m. fl. af Lykkeby. Hartkorn 4 Tdr. 3 Skpr. 3 Fdkr. 1¼ Alb. Ejendomsskyld 34,000 Kr. Brandassurance for Bygningerne c. 18,000 Kr. Areal 50 Tdr. Ld., deraf Ager 33, Eng og Mose 16, Have og Gaardsplads 1. Agermarken



Lykkebjerggaard.

drives i en 8 Marksdrift: Blandsæd, Roer, Byg, Byg, Roer, Byg, Havre og 1aars Græs. Jordens Bonitet er god Lermuld. Der holdes 18 Køer, 24 Stkr. Ungkvæg og Kalve og 1 Tyr af rød dansk Race, 3 Heste og 2 Plage. Sidste Aar solgtes c. 40 Fedesvin.

Lykkebjerggaard frikøbtes 1905 fra Grevskabet Langeland af Hans Eriksens Enke, der samtidig skødede den til sin Svigersøn, Theodor Petersen, af hvem den nuv. Ejer har købt.

Jorderne, som er noget bakkede, strækker sig mod Ø. og V. Alle Bygningerne er opførte 1857 af Grundmur med Tegltag paa Hovedb. og Straatage paa Avlsb. Petroleumsmotor er installeret.

**Bøgebjerggaard**, Tullebølle Sogn. Postforb.: Tullebølle, og St.: Rudkøbing, hvortil c. 9 Km. Ejer: *Grevskabet Langeland*. Siden 1905 har Gaarden været



Bøgebjerggaard.

bortforpagtet til *H. P. Hansen*, som er født i Frellesvig 11. April 1873 og gift med *Marie Christine Larsen*, født i Tranekjær 6. Novbr. 1877.

Matr.-Nr. 4 m. fl. af Stengade. Hartkorn 4 Tdr. 5 Skpr. 2 Fdkr. 2 Alb. Ejendomsskyld 34,000 Kr. Brandassurance for Bygningerne 14,410 Kr. Areal 51¼ Td. Ld., deraf Ager 45, kultiveret Mose 4½, Krat 1½, Have og Gaardsplads ¾. Af Agermarken drives 28 Tdr. Ld. i en 7 Marksdrift: Roer, Byg, benyttet Brak, Rug, Roer, Havre og laars Græs. Jordens Bonitet er lermuldet. Der holdes 22 Køer, 10 Stkr. Ungkvæg og Kalve og 2 Tyre af rød dansk Race, 4 Heste og 2 Plage. Sidste Aar solgtes c. 30 Fedesvin.

*Bøgebjerggaard* har den nuv. Forpagter overtaget efter sin Fader, P. Hansen, hvis Fædrengaard det var. — Jorderne ligger mod N. over et noget bakket Terræn. Bygningerne er opførte kort efter Midten af forrige Aarh. og er alle af Bindingsværk med Straatage. Selve Gaardens Beliggenhed er meget smuk, omgivet som den er af Grevskabets Skove.

**M. Th. Nielsens Gaard** i Stengade, Tullebølle Sogn. Postforb.: Tullebølle, og St.: Rudkøbing, hvortil c. 9 Km. Ejer: *Grevskabet Langeland*. Gaarden er bortforpagtet til *Martin Th. Nielsen*, som overtog den i 1899; Th. Nielsen er født i Bøstrup 4. Juli 1869 og gift med *Alma Johansen*, født paa Ejendommen 16. Maj 1879.

Matr.-Nr. 5 m. fl. af Stengade. Hartkorn 4 Tdr. 7 Skpr. 3 Fdkr. 2¼ Alb. Ejendomsskyld 30,000 Kr. Brandassurance for Bygningerne c. 16,000 Kr. Areal



M. Th. Nielsens Gaard.

36 Tdr. Ld., deraf Ager 35, Have og Gaardsplads 1. Agermarken drives i en 8 Marksdrift: Byg, Havre, Roer, Byg, ⅓ Staldfoder ⅓ Roer ⅓ Kartofler, Byg og 2aars Græs. Jordens Bonitet er lermuldet. Der holdes 15 Køer, 6 Stkr. Ungkvæg og Kalve og 1 Tyr af rød dansk Race og 3 Heste. Sidste Aar solgtes c. 15 Fedesvin.

Gaarden har den nuv. Forpagter overtaget 1899 efter sin Svigerfader, Ole Johansen, som forud havde den i Forpagtning.

De jævne, gode Jorder ligger samlede mod Ø. Hovedb., Staldlængen og Laden er af Grundmur, de to Sidelænger af Bindingsværk, alle med Straatage.

**Ledhavegaard**, Tullebølle Sogn. Postforb.: Tullebølle, og St.: Rudkøbing, hvortil c. 9 Km. Ejer: *Grevskabet Langeland*. Gaarden er siden 1902 bortforpagtet til *H. C. Hansen*, som er født paa Ejendommen 30. April 1871 og gift med *Antonia Hansen*, født i Hennemved 21. Maj 1873.

Matr.-Nr. 6a m. fl. af Stengade. Hartkorn 4 Tdr. 6 Skpr. 3 Fdkr. 2½ Alb. Ejendomsskyld 31,000 Kr. Brandassurance for Bygningerne 14,850 Kr. Areal 38 Tdr. Ld., deraf Ager 36, Krat 1, Have og Gaardsplads 1. Agermarken drives i en 8 Marksdrift: Byg, Havre, benyttet Brak, ½ Vintersæd ½ Byg, Roer, Byg og 2aars Græs. Jordens Bonitet er lermuldet. Der holdes 14 Køer, 6 Stkr. Ung-



kvæg og Kalve og 1 Tyr af rød dansk Race og 4 Heste. Sidste Aar solgtes c. 15 Fedesvin.



Ledhavegaard.

Ledhavegaard har den nuv. Forpagter overtaget efter sin Fader, Jens Hansen, som i en lang Aarrække var Fæster af den. — De noget bølgeformede Jorder strækker sig mod Ø. Hovedb. er opført 1854 af Grundmur og har Tegtag, Avlsb. er af ældre, men velholdt Bindingsværk. Gaarden ligger kønt mellem Grevskabets udstrakte Skove.

**Torpegaard**, Tullebølle Sogn. Postforb.: Tullebølle, og St.: Rudkøbing, hvortil c. 10 Km. Ejer: *Grevskabet Langeland*. Gaarden er siden 1906 bortforpagtet til *Emil Hansen*, som er født i Stengade 23. Maj 1881 og gift med *A. Pryts*, født i Tullebølle Sogn 6. Marts 1880.

Matr.-Nr. 1a af Frellesvig. Hartkorn 3 Tdr. 4 Skpr. 3 Fdkr. 2¼ Alb. Ejendoms-skyld 31,000 Kr. Brandassurance for Bygningerne c. 12,000 Kr. Areal 48½ Td. Ld., deraf Ager 41½; Eng 6, Have og Gaardsplads 1. Af Agermarken drives 38½ Td.



Torpegaard.

Ld. i en 8 Marksdrift: Byg, Staldfoder, delvis Helbrak, Vintersæd, Byg, Roer, Havre og 1aars Græs. Jordens Eonitet er lidt letmuldet. Der holdes 14 Køer, 10 Stkr. Ungkvæg og Kalve og 1 Tyr af rød dansk Race og 3 Heste. Sidste Aar solgtes c. 30 Fedesvin.

Torpegaard var, indtil den nuv. Forpagter overtog den, Livsfæste under Grevskabet. Den sidste Fæster var Lars Jacobsen, som havde været Bruger af Gaarden siden 1844.

Jorderne er stærkt kuperede; de ligger samlede SØ. for Bygningerne, der alle er opførte 1856 og er straatækkede; Hovedb. er af Grundmur, Avlsb. af Bindingsværk. Gaarden har Vandværk sammen med Nabogaarden.

**Enkefru Ane Bays Gaard** i Frellesvig, Tullebølle Sogn. Postforb.: Tullebølle, og St.: Rudkøbing, hvortil c. 10 Km. Ejer: *Grevskabet Langeland*. Fæstet

af den blev overtaget af Enkefru *Ane Kathrine Bay*, f. *Hansen*, 1887, da hendes Mand, *R. J. Bay*, døde. Fru Bay er født i Støense 13. Febr. 1850.

Matr.-Nr. 4a m. fl. af Frellesvig. Hartkorn 4 Tdr. 2 Skpr. 2 Fdkr.  $\frac{1}{2}$  Alb. Ejendomsskyld 31,000 Kr. Brandassurance for Bygningerne c. 12,000 Kr. Areal 42 Tdr. Ld., deraf Ager 41, Have og Gaardsplads 1. Agermarken drives i en 6 Marksdrift: Byg, Blandsæd, Roer, Havre og 2aars Græs. Jordens Bonitet er letmuldet. Der holdes 14 Køer, 8 Stkr. Ungkvæg og Kalve og 1 Tyr af rød dansk Race og 3 Heste. Sidste Aar solgtes c. 40 Fedesvin.

Gaarden er helt af Bindingsværk med Straatage, opført 1833. Jorderne ligger paa to Steder, Størstedelen god ved Gaarden med en noget bakket Overflade.

**P. Madsens Gaard** i Frellesvig, Tullebølle Sogn. Postforb.: Tullebølle, og St.: Rudkøbing, hvortil c. 10 Km. Ejer: *Grevskabet Langeland*. Gaarden er siden 1884 bortforpagtet til *Peder Madsen*, som er født paa Ejendommen 21. Marts 1848 og gift med *Dorthea L. Andersen*, født i Helletofte 10. Marts 1856.

Matr.-Nr. 5 af Frellesvig. Hartkorn 5 Tdr. 1 Skp. 3 Fdkr. 1 Alb. Ejendomsskyld 33,000 Kr. Brandassurance for Bygningerne c. 12,000 Kr. Areal 46 Tdr. Ld., deraf Ager 43 $\frac{1}{2}$ , Eng 1 $\frac{1}{2}$ , Have og Gaardsplads 1. Agermarken drives i en 7 Marksdrift: Havre, Byg, benyttet Brak, Vintersæd, Blandsæd og 2aars Græs. Jordens Bonitet er letmuldet. Der holdes 12 Køer, 8 Stkr. Ungkvæg og Kalve og 1 Tyr af rød dansk Race, 4 Heste og 1 Plag. Sidste Aar solgtes c. 10 Fedesvin.

Gaarden har sine Jorder liggende ud mod N. og V. over et jævnt Terræn. Bygningerne er af Bindingsværk med Straatage. — For Samlinger som for enkelte Dyr af Gaardens Kvægbesætning er der i Aarenes Løb hjembragt mange Præmier fra Skuerne.

**Snagegaard**, Tullebølle Sogn. Postforb.: Tullebølle, og St.: Rudkøbing, hvortil c. 10 Km. Ejer: *Grevskabet Langeland*. Gaarden er siden 1915 bortforpagtet til *Johan Eskbj*, som er født i Snøde 7. Marts 1882 og gift med *Margrethe Jørgensen*, født sammesteds 15. Decbr. 1889.

Matr.-Nr. 8a af Frellesvig. Hartkorn 4 Tdr. 3 Skpr. 2 Fdkr. 2 $\frac{1}{4}$  Alb. Ejendomsskyld 34,000 Kr. Brandassurance for Bygningerne c. 14,000 Kr. Areal 61 Tdr. Ld.,



- Snagegaard.

deraf Ager 50 $\frac{1}{2}$ , Eng 1 $\frac{1}{2}$ , Forstrand 8, Have og Gaardsplads 1. Agermarken drives i en 8 Marksdrift: Havre, Helbrak, Vintersæd, Byg, Roer, Byg og 2aars Græs. Jordens Bonitet er forskellig, mest letmuldet. Der holdes 17 Køer, 6 Stkr. Ungkvæg og Kalve og 1 Tyr af rød dansk Race, 4 Heste og 1 Plag. Sidste Aar solgtes c. 25 Fedesvin.

Snagegaard har den nuv. Forpagter overtaget efter sin Morbroder, Hans Fr. Jørgensen, som havde haft den i 38 Aar.

De noget bakkede Jorder ligger godt samlede omkring Gaarden. Hovedb. er opført

1852 af Grundmur, Avlsb. af Bindingsværk, alt tækket med Straa. — Gaardens Beliggenhed mellem Grevskabets Skove er meget smuk, og mod V. har man Udsigt over det nærliggende Hav.

**P. Hansens Gaard** i Store Snøde, Snøde Sogn. Postforb.: Snøde, og St.: Rudkøbing, hvortil c. 24 Km. Ejer: *Peder Hansen*, som overtog Gaarden i 1880, er født i Snøde Sogn 25. April 1849 og gift med *Cecilie Rasmussen*, født sammesteds 18. Juni 1858.

Matr.-Nr. 7 af Store Snøde. Hartkorn 4 Tdr. 2 Skpr. 3 Fdkr.  $\frac{1}{4}$  Alb. Ejendomsskyld 30,000 Kr. Brandassurance for Bygningerne c. 11,000 Kr. Areal 37 Tdr. Ld., deraf Ager 36, Have og Gaardsplads 1. Agermarken drives i en 8 Marksdrift: Havre,  $\frac{1}{2}$  Roer  $\frac{1}{2}$  Staldfoder, Byg, delvis Helbrak, Vintersæd, Byg og 2aars Græs. Jordens Bonitet er lermuldet. Der holdes 11 Køer, 6 Stkr. Ungkvæg og Kalve og 1 Tyr af rød dansk Race, 3 Heste, 1 Plag og 2 Faar. Sidste Aar solgtes c. 20 Fedesvin.

Gaarden ligger bekvemt for sine Jorder, som omgiver den til alle Sider. Alle Bygningerne er af Bindingsværk med Straatage. Den s. Længe er bygget 1898, de andre Bygninger 1860.

**Bohjørnegaard**, Snøde Sogn. Postforb.: Snøde, og St.: Rudkøbing, hvortil c. 24 Km. Ejer: *Hans Jacobsen*, som overtog Gaarden i 1886, er født paa Ejendommen 30. Jan. 1852 og gift med *Hansine Oline Jacobsen*, født i Snøde Sogn 8. Juli 1862.

Matr.-Nr. 9a af Store Snøde. Hartkorn 4 Tdr. 3 Skpr. 3 Fdkr. 2 Alb. Ejendomsskyld 32,000 Kr. Brandassurance for Bygningerne 15,900 Kr. Areal 34 Tdr. Ld., deraf Ager  $33\frac{1}{4}$ , Have og Gaardsplads  $\frac{1}{4}$ . Agermarken drives i en



Bohjørnegaard.

7 Marksdrift:  $\frac{1}{2}$  Roer  $\frac{1}{2}$  Havre, Byg, delvis Helbrak, Vintersæd,  $\frac{1}{2}$  Byg  $\frac{1}{2}$  Bland-sæd og 2aars Græs. Jordens Bonitet er god Lermuld. Der holdes 11 Køer, 1 Stk. Ungkvæg og 2 Tyre af rød dansk Race og 3 Heste. Sidste Aar solgtes c. 35 Fedesvin.

Bohjørnegaard frikøbtes 1885 fra Grevskabet Langeland af den nuv. Ejers Fader, Jacob Pedersen, der først i nogle Aar havde haft den i Fæste.

De gode, jævne Jorder ligger Ø. og V. for Gaarden, fra hvilken man har en smuk Udsigt over Langelandsbæltet til den lollandske og sjællandske Kyst. Hovedb. er opført 1897 af Grundmur, og samtidig opførtes Avlsb. af Bindingsværk, alt tækket med Cementsten.

**Sognefogedaarden**, Snøde Sogn. Postforb.: Snøde, og St.: Rudkøbing, hvortil c. 24 Km. Ejer: *Jørgen Gotfredsen Rasmussen*, som overtog Gaarden i 1896, er født i Stoense 24. Febr. 1855.

Matr.-Nr. 11 af Store Snøde. Hartkorn 4 Tdr. 3 Skpr. 3 Fdkr.  $2\frac{1}{4}$  Alb. Ejendomsskyld 31,000 Kr. Brandassurance for Bygningerne c. 13,000 Kr. Areal 40 Tdr. Ld., deraf Ager 39, Have og Gaardsplads 1. Agermarken drives i en 8 Marksdrift: Havre, Roer, Byg, delvis benyttet Brak, Hvede, Byg og 2aars Græs.

Jordens Bonitet er lermuldet. Der holdes 12 Køer, 6 Stkr. Ungkvæg og Kalve og 1 Tyr af rød dansk Race og 3 Heste. Sidste Aar solgtes c. 20 Fedesvin.

Sognefogedgaarden blev 1896 frikøbt fra Grevskabet Langeland. Den ligger kønt med Udsigt over Land og Hav og er helt af ældre Bindingsværk med Straatage. En Hjælm af Træ med Tag af Pandeplader er dog først opført 1913. Jorderne strækker sig mod Ø. ud til Langelandsbæltet.

**H. Hansens Gaard** i Store Snøde, Snøde Sogn. Postforb.: Snøde, og St.: Rudkøbing, hvortil c. 24 Km. Ejer: *Hans Hansen*, som overtog Gaarden i 1899, er født paa Ejendommen 29. Septbr. 1855.

Matr.-Nr. 12a m. fl. af Store Snøde. Hartkorn 3 Tdr. 5 Skpr.  $1\frac{1}{4}$  Alb. Ejendomsskyld 30,000 Kr. Brandassurance for Bygningerne 19,500 Kr. Areal 33 Tdr. Ld., deraf Ager  $32\frac{1}{4}$ , Have og Gaardsplads  $\frac{3}{4}$ . Agermarken drives i en 8 Marksdrift uden fast Sædskifte. Jordens Bonitet er lermuldet. Der holdes 12 Køer, 6 Stkr. Ungkvæg og Kalve og 1 Tyr af rød dansk Race og 3 Heste. Sidste Aar solgtes c. 25 Fedesvin.

Gaarden frikøbtes 1899 fra Grevskabet Langeland af den nuv. Ejer, hvis Fader, Ole Hansen, havde haft den i Fæste fra 1840.

Jorderne strækker sig mod Ø. Bygningerne, der er af Grundmur, bestaar af den teglhængte Hovedb., der er opført 1910, og af en stor Avlsb., der i sig rummer Staldene og fortsættes i en Trælade med Paptag.

**Hvidsgaard**, Snøde Sogn. Postforb.: Snøde, og St.: Rudkøbing, hvortil c. 24 Km. Ejer: *Hans Thorvald Andersen*, som overtog Gaarden i 1911, er født i Tressebølle 3. Jan. 1882 og gift med *Thora Hansen*, født sammesteds 11. Septbr. 1886.

Matr.-Nr. 15 m. fl. af Store Snøde. Hartkorn 4 Tdr. 1 Skp.  $1\frac{1}{2}$  Alb. Ejendomsskyld 33,500 Kr. Brandassurance for Bygningerne 15,800 Kr. Areal 40 Tdr. Ld., deraf Ager 38, Eng 1, Have og Gaardsplads 1. Agermarken drives i en



Hvidsgaard.

8 Marksdrift: Havre, Roer, Byg, Helbrak, Hvede, Byg og 2aars Græs. Jordens Bonitet er dels ler-, dels lermuldet. Der holdes 13 Køer, 4 Stkr. Ungkvæg og Kalve og 1 Tyr af rød dansk Race, 4 Heste og 2 Faar. Sidste Aar solgtes c. 20 Fedesvin.

Hvidsgaard har Navn efter Peder Pedersen Hvid, der i sin Tid frikøbte den fra Grevskabet Langeland og senere solgte den til den nuv. Ejer. Jorderne strækker sig over et noget bølgeformet Terræn ud til Stranden, og der er helig Udsigt over Langelandsbæltet til Sjælland og Lolland.

Bygningerne er opførte 1869, Hovedb. af Grundmur med Stentag, Avlsb. af Bindingsværk med Straatage. Senere har den nuv. Ejer bygget en rummelig Hjælm.

**J. Nielsens Gaard** i Store Snøde, Snøde Sogn. Postforb.: Snøde, og St.: Rudkøbing, hvortil c. 24 Km. Ejer: *Jørgen Nielsen*, som overtog Gaarden i 1902, er født paa Ejendommen 26. Juli 1876 og gift med *Anna Andersen*, født i Tressebølle 27. Decbr. 1878.

Matr.-Nr. 14 m. fl. af Store Snøde. Hartkorn 3 Tdr. 5 Skpr. 2 Fdkr.  $\frac{1}{4}$  Alb. Ejendomsskyld 33,500 Kr. Brandassurance for Bygningerne 20,400 Kr. Areal 35 Tdr. Ld., deraf Ager 34, Have og Gaardsplads 1. Agermarken drives i en 8 Marksdrift: Havre,  $\frac{1}{2}$  Roer  $\frac{1}{2}$  Byg, Byg, delvis benyttet Brak, Vintersæd, Byg og 2aars Græs. Jordens Bonitet er lermuldet. Der holdes 13 Køer, 5 Stkr. Ungkvæg



J. Niensens Gaard.

og Kalve og 1 Tyr af rød dansk Race, 4 Heste og 1 Faar. Sidste Aar solgtes c. 15 Fedesvin.

Gaarden, der ligger kønt med Udsigt over Havet, som dens Jorder grænser til, frikøbtes fra Grevskabet Langeland 1889 af den nuv. Ejers Fader, Hans Nielsen.

De jævne, gode Jorder ligger samlede Ø. for Gaarden, hvis Bygninger alle er opførte 1902 af Grundmur med Stentag paa Hovedb., Straatage paa Avlsb. De faste Maskiner drives ved Petroleumsmotor.

**Bremholmgaard**, Snøde Sogn. Postforb.: Snøde, og St.: Rudkøbing, hvortil c. 25 Km. Ejer: *Frands Hansen*, som overtog Gaarden i 1913, er født i Snøde Sogn 29. Novbr. 1885 og gift med *Marry Hansen*, født sammesteds 12. Juni 1891.

Matr.-Nr. 20 m. fl. af Store Snøde. Hartkorn 5 Tdr. 4 Skpr. 1 Fdkr.  $1\frac{1}{2}$  Alb. Ejendomsskyld 38,500 Kr. Brandassurance for Bygningerne c. 20,000 Kr. Areal 57 Tdr. Ld., deraf Ager 55, Eng 1, Have og Gaardsplads 1. Agermarken drives i



Bremholmgaard.

en 9 Marksdrift: Byg, Roer, Byg, Havre, Helbrak, Vintersæd, Blandsæd og 2aars Græs. Jordens Bonitet er lermuldet. Der holdes 20 Køer, 10 Stkr. Ungkvæg og Kalve og 1 Tyr af rød dansk Race, 5 Heste og 2 Faar.

*Bremholmgaard*, der tidligere var Fæste under Stamhuset Stensgaard, har den nuv. Ejer overtaget efter Hvidtfelt Madsen.

Jordernes Overflade er noget bølgeformet; de omgiver Gaarden, som er opført omkring 1870 og helt straatækket. Hovedb. er af Grundmur, Avlsb. af Bindingsværk; senere er bygget en Kornhøj. Over Havet har man en herlig Udsigt til de overfor liggende Kyststrækninger.

**W. M. Børresens Gaard** i Lille Snøde, Snøde Sogn. Postforb.: Snøde, og St.: Rudkøbing, hvortil c. 24 Km. Ejer: *William Marius Børresen*, som overtog

Gaarden i 1910, er født i Hov 17. Maj 1883 og gift med *Johanne Andersen*, født i Tressebølle 29. April 1884.

Matr.-Nr. 1 m. fl. af Lille Snøde. Hartkorn 3 Tdr. 5 Skpr. 3 Fdkr.  $\frac{3}{4}$  Alb. Ejendomsskyld 29,000 Kr. Brandassurance for Bygningerne c. 20,000 Kr. Areal 34 Tdr. Ld., deraf Ager 31, Eng 2, Have og Gaardsplads 1. Agermarken drives i en 8 Marksdrift. Jordens Bonitet er lermuldet. Der holdes 12 Køer, 5 Stkr. Ungkvæg og Kalve og 1 Tyr af rød dansk Race og 3 Heste. Sidste Aar solgtes c. 20 Fedesvin.

Gaarden hørte oprindeligt under Præsteembedet som Mensalgods. Senere solgtes den til Hans Jørgen Sørensen, der 1885 solgte den til den nuv. Ejers Fader, Hans Herløv Børresen.

Bygningerne er opførte 1884 efter en Ildsvaade. Gaarden har Fællesvandværk med en af Nabogaardene.

**F. A. Hansens Gaard** i Lille Snøde, Snøde Sogn. Postforb.: Snøde, og St.: Rudkøbing, hvortil c. 24 Km. Ejer: *Frederik Anton Hansen*, som overtog Gaarden i 1890, er født i Snøde Sogn 17. Jan. 1863.

Matr.-Nr. 2a m. fl. af Lille Snøde. Hartkorn 3 Tdr. 3 Skpr. 2 Fdkr.  $1\frac{1}{2}$  Alb. Ejendomsskyld 30,000 Kr. Brandassurance for Bygningerne 16,807 Kr. Areal 36 Tdr. Ld., deraf Ager  $32\frac{1}{4}$ , Eng 1, Mose 2, Have og Gaardsplads  $\frac{3}{4}$ . Af Agermarken drives  $29\frac{1}{4}$  Td. Ld. i en 7 Marksdrift: Havre, Byg,  $\frac{1}{2}$  Helbrak  $\frac{1}{2}$  Frøavl, Vintersæd, Byg og 2aars Græs, dog med Halvdelen af 2aars Græsmark dyrket med Roer. Jordens Bonitet er lermuldet. Der holdes 12 Køer, 5 Stkr. Ungkvæg og Kalve og 1 Tyr af rød dansk Race og 3 Heste. Sidste Aar solgtes c. 20 Fedesvin.

Gaarden er gammelt Mensalgods, der i sin Tid hørte under Præsteembedet. I 1860 købtes det til Ejendom af den nuv. Ejers Svigerfader, Jacob Jørgensen.

Hovedb. er af Grundmur, Avlsb. af Bindingsværk, alle med Straatag. Sammen med en Nabogaard har man indrettet et fælles Vandværk.

**Juliegaard**, Snøde Sogn. Postforb.: Snøde, og St.: Rudkøbing, hvortil c. 24 Km. Ejer: Sognefoged *Thomas Peder Thomsen*, som overtog Gaarden i 1882, er født i Stoense 21. Aug. 1860 og gift med *Laura Emilie Elisabeth Nielsen*, født i Lohals 16. Juni 1861.



Juliegaard.

Matr.-Nr. 3 m. fl. af Lille Snøde. Hartkorn 3 Tdr. 7 Skpr.  $1\frac{1}{4}$  Alb. Ejendomsskyld 31,300 Kr. Brandassurance for Bygningerne 15,778 Kr. Areal 34 Tdr. Ld., deraf Ager  $32\frac{1}{4}$ , Mose 1, Have og Gaardsplads  $\frac{3}{4}$ . Agermarken drives i en 8 Marksdrift: Havre, Roer, Byg, benyttet Brak, Vintersæd, Blandsæd og 2aars Græs. Jordens Bonitet er lermuldet. Der holdes 18 Køer, 6 Stkr. Ungkvæg og

Kalve og 1 Tyr af rød dansk Race, 4 Heste og 1 Plag. Sidste Aar solgtes c. 30 Fedesvin.

Juliegaard hørte i sin Tid som Mensalgods under Præsteembedet, men købtes til Ejendom omkring Midten af forrige Aarh. af Fr. Markussen Hansen, af hvem den nuv. Ejer senere købte.

Hovedparten af Jorderne ligger samlede ved Gaarden; 6 Tdr. Ld. er dog fraliggende mod S. og Ø. Bygningerne er opførte 1860—61, Hovedb. af Grundmur med Stentag, Avlsb. af Bindingsværk med Straatage. — Ejeren har for sin Bestand af Heste og Kvæg hjembragt mange høje Præmier fra Skuerne.

**H. P. Andreasens Gaard** i Lille Snøde, Snøde Sogn. Postforb.: Snøde, og St.: Rudkøbing, hvortil c. 24 Km. Ejer: *Hans Peter Andreasen*, som overtog Gaarden i 1896, er født paa Ejendommen 25. Aug. 1867.

Matr.-Nr. 5 m. fl. af Lille Snøde. Hartkorn 3 Tdr. 5 Skpr. 3 Fdkr. 2 Alb. Ejendomsskyld 29,000 Kr. Brandassurance for Bygningerne 12,800 Kr. Areal 36 Tdr. Ld., deraf Ager 34, Mose 1, Have og Gaardsplads 1. Agermarken drives i en 7 Marksdrift: Havre, Byg, benyttet Brak, Hvede, Byg og 2aars Græs. Roer



H. P. Andreasens Gaard.

dyrkes ikke i selve Sædskiftet, men i et mindre Jordstykke, der ligger udenfor den egentlige Drift. Jordens Bonitet er lermuldet. Der holdes 12 Køer, 4 Stkr. Ungkvæg og Kalve og 1 Tyr af rød dansk Race, 3 Heste og 2 Faar. Sidste Aar solgtes c. 20 Fedesvin.

Gaarden købtes 1856 fri fra Fæste under Steensgaard af Peder Andreasen, der samtidigt overdrog den til sin Søn, Hans Andreasen (død 1869), den nuv. Ejers Fader.

De noget kuperede Jorder ligger samlede V. for Gaarden. Alle Bygningerne er opførte omkring 1860 og bærer alle Straatage; Hovedb. er dog teglhængt; den er omgivet af Haven mod N. og Ø.

**Eskelund**, Snøde Sogn. Postforb.: Snøde, og St.: Rudkøbing, hvortil c. 22 Km. Ejer: *Hans Hansen*, som overtog Gaarden i 1885, er født i Snøde 13. April 1860 og gift med *Theresia Rasmussen*, født paa Ejendommen 10. Aug. 1856.

Matr.-Nr. 21a m. fl. af Tressebølle. Hartkorn 4 Tdr. 5 Skpr. 1½ Alb. Ejendomsskyld 38,500 Kr. Brandassurance for Bygningerne c. 15,000 Kr. Areal 37 Tdr. Ld., deraf Ager 35½, Eng ½, Have og Gaardsplads 1. Agermarken drives i en 8 Marksdrift: Havre, Roer, Byg, Helbrak, Vintersæd, Byg og 2aars Græs. Jordens Bonitet er lermuldet. Der holdes 14 Køer, 7 Stkr. Ungkvæg og Kalve og 1 Tyr af rød dansk Race, 4 Heste og 3 Faar. Sidste Aar solgtes c. 20 Fedesvin.

Eskelund købtes 1844 fri fra Fæste under Egelykke af den nuv. Ejers Svigerfader, Hans Rasmussen.

Hovedb. er af Grundmur med Tegltag, opført 1851, da Gaarden udflyttedes fra Byen. Avlsb. er af Bindingsværk med Straatage.

**Kathrinedal**, Snøde Sogn. Postforb.: Snøde, og St.: Rudkøbing, hvortil c. 22 Km. Ejer: *Hans Peter Rasmussen*, som overtog Gaarden i 1880, er født i Snøde Sogn 27. Juni 1853 og gift med *Alette Caroline Eriksen*, født paa Ejendommen 5. Septbr. 1852.

Matr.-Nr. 3 m. fl. af Emmerbølle. Hartkorn 3 Tdr. 7 Skpr. 2 Fdkr. 1½ Alb. Ejendomsskyld 33,000 Kr. Brandassurance for Bygningerne c. 21,000 Kr. Areal 40 Tdr. Ld., deraf Ager 37, Mose 2, Have og Gaardsplads 1. Agermarken drives i en 8 Marksdrift: Byg, Roer, Byg, Helbrak, Vintersæd, Havre og 2aars Græs. Jordens



Kathrinedal.

Bonitet er lermuldet. Der holdes 12 Køer, 5 Stkr. Ungkvæg og Kalve og 1 Tyr af rød dansk Race, 3 Heste og 2 Faar. Sidste Aar solgtes c. 10 Fedesvin.

Kathrinedal frikøbtes c. 1870 fra Grevskabet Langeland af den nuv. Ejers Svigerfader, Frederik Eriksen. Jorderne falder i to Afdelinger med 18 Tdr. Ld. hjemme ved Gaarden og Resten fraliggende i mindre Afstand mod V.; Overfladen er noget bakket.

Hovedb. er opført 1907 over høj Kælder af Grundmur med Frontespice og Stentag, Avlsb. stammer fra 1890erne og er af Bindingsværk med Straatage. — Paa Gaardens Mark findes en fredlyst Stendysse, ligesom der er gjort Fund af Rester af Oldtids-begravelser.

**Bøghavegaard**, Snøde Sogn. Postforb.: Snøde, og St.: Rudkøbing, hvortil c. 24 Km. Ejer: *Rasmus Jørgensen Jensen*, som overtog Gaarden i 1904, er født i Bødstrup Sogn 16. April 1875 og gift med *Oline Jacobine Jørgensen*, født paa Ejendommen 10. Novbr. 1875.

Matr.-Nr. 4a m. fl. af Emmerbølle. Hartkorn 4 Tdr. 4 Skpr. 2¼ Alb. Ejendomsskyld 33,000 Kr. Brandassurance for Bygningerne c. 15,000 Kr. Areal 40 Tdr. Ld., deraf Ager 37½, Eng ½, Mose 1, Have og Gaardsplads 1. Agermarken drives i en 8 Marksdrift: Byg, Roer, Byg, Helbrak, Vintersæd, Havre og 2aars Græs. Jordens Bonitet er lermuldet. Der holdes 12 Køer, 6 Stkr. Ungkvæg og Kalve og 1 Tyr af rød dansk Race, 3 Heste, 1 Plag og 1 Faar. Sidste Aar solgtes c. 20 Fedesvin.

Bøghavegaard blev c. 1878 frikøbt fra Grevskabet Langeland. Jorden, der ligger samlet om Gaarden, er stærkt kuperet. Hovedb. er opført 1913 af Grundmur med Stentag, Avlsb. er af Bindingsværk og en Kornhjelm af Træ.

**Jomfrugaarden**, Stoense Sogn. Postforb.: Snøde, og St.: Rudkøbing, hvortil c. 30 Km. Ejer: *Rasmus Rasmussen*, som overtog Gaarden i 1879, er født i Snøde Sogn 23. Febr. 1850 og gift med *Caroline Hansen*, født i Snøde 6. Novbr. 1855.

Matr.-Nr. 6 af Stoense. Hartkorn 4 Tdr. 1 Skp. 3 Fdkr. 1½ Alb. Ejendomsskyld 33,000 Kr. Brandassurance for Bygningerne 17,800 Kr. Areal 50 Tdr. Ld., deraf Ager 40, Mose 7, Forstrand 2½, Have og Gaardsplads ½. Agermarken drives i en 8 Marksdrift: Havre, Roer, Byg, Helbrak, Vintersæd, Byg og 2aars Græs. Jordens Bonitet er noget lermuldet. Der holdes 13 Køer, 8 Stkr. Ungkvæg



og Kalve og 1 Tyr af rød dansk Race, 4 Heste og 2 Faar. Sidste Aar solgtes c. 15 Fedesvin.



Jomfrugaarden.

Jomfrugaarden, der ligger tæt NV. for Stoense, hørte tidligere under Grevskabet Langeland, men frikøbtes 1879 af den nuv. Ejer, efter at den sidst havde været fæstet ud til en Jomfru Graa, hvad der har givet Anledning til Gaardens Navn.

Jorderne er noget bølgeformede. Gaardens Beliggenhed er meget smuk med herlig Udsigt over Land og Hav. Paa Marken tæt V. for Gaarden findes en fredlyst Kæmpehøj, kaldet »Rutskerhøj«.

**Havnegaaard**, Stoense Sogn. Postforb.: Lohals, og St.: Rudkøbing, hvortil c. 30 Km. Ejer: *Peder Rasmussen*, som overtog Gaarden i 1891, er født paa Ejendommen 23. Marts 1862 og gift med *Anine Jacobsen*, født i Hov 21. Jan. 1868.

Matr.-Nr. 8a m. fl. af Stoense. Hartkorn 3 Tdr. 5 Skpr. 1 Fdkr. 1 Alb. Ejendomsskyld 31,000 Kr. Brandassurance for Bygningerne 14,515 Kr. Areal 50 Tdr. Ld., deraf Ager 46, Forstrand 3, Have og Gaardsplads 1. Agermarken drives i en 8 Marksdrift: Havre, Roer, Byg, delvis benyttet Brak, Vintersæd,  $\frac{1}{2}$  Byg  $\frac{1}{2}$  Blandsæd og 2aars Græs. Jordens Bonitet er letmuldet. Der holdes 13 Køer, 13 Stkr. Ungkvæg og Kalve og 1 Tyr af rød dansk Race, 4 Heste, 1 Plag og 4 Faar. Sidste Aar solgtes c. 20 Fedesvin.

Havnegaaard var indtil 1891 Fæste under Grevskabet Langeland. Gaarden, der er opført 1857 af Bindingsværk med Straatage, ligger kønt umiddelbart ved Stranden med Udsigt til den fynske Kyst.

**Christiansminde**, Støense Sogn. Postforb.: Snøde, og St.: Rudkøbing, hvortil c. 27 Km. Ejerinde: Enkefru *Caroline Hansen*, f. *Rasmussen*, som overtog Gaarden



Christiansminde.

1911 ved sin Mands, Sognefoged *Hans Chr. Hansens* Død, er født i Stoense Sogn 14. Febr. 1860.

Matr.-Nr. 22a m. fl. af Stoense. Hartkorn 4 Tdr. 4 Skpr. 2 Fdkr. 1 Alb. Ejendomsskyld 32,500 Kr. Brandassurance for Bygningerne c. 14,000 Kr. Areal 40 Tdr. Ld., deraf Ager 38½, Mose ½, Have og Gaardsplads 1. Agermarken drives i en 8 Marksdrift: Havre, Roer, Byg, Helbrak, Vintersæd, Byg og 2aars Græs. Jordens Bonitet er lermuldet. Der holdes 12 Køer, 6 Stkr. Ungkvæg og Kalve og 1 Tyr af rød dansk Race, 4 Heste, 1 Plag og 2 Faar. Sidste Aar solgtes c. 15 Fedesvin.

Christiansminde købtes 1902 fri fra Fæste under Stamhuset Nedergaard af den nuv. Ejerindes afdøde Mand, der 1887 havde overtaget Fæstet efter sin Fader, Frands Hansen.

Jorderne er let bølgeformede og ligger V. for Gaarden. Hovedb. er opført 1897 af Grundmur med Stentag, medens Avlsb. er af Bindingsværk med Straatage. Haven er delt, saa den ligger baade Ø. og V. for Gaarden.

**Fruensvænge**, Hov Sogn. Postforb.: Lohals, og St.: Rudkøbing, hvortil c. 30 Km. Ejer: *Jørgen Kristen Jørgensen*, som overtog Gaarden i 1906, er født i Vendsyssel 28. Jan. 1866 og gift med *Anine Villadsen*, født i Hov 8. Marts 1869.

Matr.-Nr. 9 af Hov. Hartkorn 3 Tdr. 1 Skp. 1½ Alb. Ejendomsskyld 33,000 Kr. Brandassurance for Bygningerne c. 24,000 Kr. Areal 43 Tdr. Ld., deraf Ager 42, Have og Gaardsplads 1. Af Agermarken drives 21 Tdr. Ld. i en 7 Marksdrift:



Fruensvænge.

Staldfoder, Vintersæd, Byg, Roer, Havre og 2aars Græs, og 21 Tdr. Ld. i en anden 7 Marksdrift: Blandsæd, Vintersæd, Staldfoder, Roer, Byg og 2aars Græs. Jordens Bonitet er lermuldet. Der holdes 18 Køer, 12 Stkr. Ungkvæg og Kalve og 1 Tyr af rød dansk Race, 4 Heste og 2 Plage. Sidste Aar solgtes c. 40 Fedesvin.

Fruensvænge skal være gammelt Selveje. Den nuv. Ejer har købt Gaarden af Peder Hansen, der havde overtaget den efter sin Bedstemoder, Enke efter Jens Hansen.

Omgivet af de smukke Godsskove og med Udsigt over Havet mod Ø. ligger Gaarden omtrent midt paa sine jævne, gode Jorder. Hovedb. er opført af Grundmur med Straatag 1850; Avlsb. er dels af ældre Bindingsværk med Straatag, dels af nyere Grundmur med Tegtag.

**Sejerlund**, Hov Sogn. Postforb.: Lohals, og St.: Rudkøbing, hvortil c. 30 Km. Ejer: *Hans Madsen Gotfredsen*. Siden 1913 har Gaarden været bortforpagtet til *Frederik Sørensen*, som er født i Hov Sogn 25. Aug. 1879.

Matr.-Nr. 17 m. fl. af Østrehuse. Hartkorn 3 Tdr. 1 Skp. 1 Fdkr. Ejendomsskyld 30,000 Kr. Brandassurance for Bygningerne c. 14,000 Kr. Areal 54 Tdr. Ld., deraf Ager 47½, Eng 1½, Mose ¼, Skov 2¼, Have og Gaardsplads 1. Agermarken drives i en 8 Marksdrift: Havre, Helbrak, Vintersæd, Byg, Roer, Byg og 2aars Græs. Jordens Bonitet er ret uensartet, dels lermuldet, dels letmuldet og

dels moseagtigt. Der holdes 15 Køer, 5 Stkr. Ungkvæg og Kalve og 1 Tyr af rød dansk Race, 4 Heste, 1 Plag og 2 Faar. Sidste Aar solgtes c. 30 Fedesvin.



Sejerlund.

Sejerlund hørte tidligere under Grevskabet Langeland, men ejedes senere af den nuv. Ejers Slægt, der ogsaa i Fæstetiden havde været knyttet til Gaarden.

Bygningerne er alle af Bindingsværk med Straatage, ældre, men velholdte. De noget bølgeformede Jorder strækker sig mod Ø. og V.

**Faurbjerggaard, Tryggeløv Sogn. Postforb. og St.: Tryggeløv, hvortil c. 5 Minutters Gang.** Gaarden ligger c. 17 Km. fra Rudkøbing. Ejer: *Christian Hansen Jensen*, som overtog Gaarden i 1899, er født i Magleby Sogn 14. Oktbr. 1862 og gift med *Henriette Marie Christensen*, født sammesteds 21. Juni 1863.

Matr.-Nr. 6a m. fl. af Tryggeløv. Hartkorn 4 Tdr. 2 Fdkr.  $\frac{1}{2}$  Alb. Ejendoms-skyld 30,000 Kr. Brandassurance for Bygningerne c. 16,000 Kr. Areal 43 Tdr. Ld.,



Faurbjerggaard.

deraf Ager 40, Eng 1, Mose 1, Have og Gaardsplads 1. Agermarken drives i en 8 Marksdrift: Byg, Havre, Helbrak,  $\frac{1}{2}$  Vintersæd  $\frac{1}{2}$  Frøavl,  $\frac{1}{2}$  Roer  $\frac{1}{2}$  Staldfoder, Byg og 2aars Græs. Jordens Bonitet er lermuldet. Der holdes 12 Køer, 4 Stkr. Ungkvæg og Kalve og 1 Tyr af rød dansk Race, 4 Heste og 1 Faar. Sidste Aar solgtes c. 20 Fedesvin.

Faurbjerggaard hørte først under Hjortholm og derefter under Grevskabet Langeland, men frikøbtes af Hans Chr. Rafn, hvis Datter senere overtog Gaarden og skødede den til sin Svigersøn, den nuv. Ejer.

Jorderne er stærkt kuperede. Bygningerne er alle af Bindingsværk med Straatage. Hovedb. stammer fra 1764, da den opførtes til en Søn fra Hjortholm. Gaardens Areal var den Gang en Del større end nu.

**Møllebjerggaard**, Fodslette Sogn. Postforb. og St.: Humble, hvortil c. 3 Km. Gaarden ligger c. 15 Km. fra Rudkøbing. Ejer: *Jens Henrik Jensen*, som overtog Gaarden i 1894, er født paa Ejendommen 7. Novbr. 1862 og gift med *Jensine Jørgine Brandt*, født i Fodslette 9. Septbr. 1869.

Matr.-Nr. 9a m. fl. af Fodslette. Hartkorn 4 Tdr. 2 Fdkr. 2 Alb. Ejendomsskyld 31,000 Kr. Brandassurance for Bygningerne c. 14,000 Kr. Areal 31 Tdr. Ld., deraf Ager 28¼, Eng 1, Mose 1, Have og Gaardsplads ¼. Agermarken drives i



Møllebjerggaard.

en 7 Marksdrift: Byg, benyttet Brak, ½ Vintersæd ½ Roer, Byg, Havre og 2aars Græs. Jordens Bonitet er dels lermuldet, dels letmuldet og dels moseagtigt. Der holdes 14 Køer, 7 Stkr. Ungkvæg og Kalve og 1 Tyr af rød dansk Race, 2 Heste og 1 Faar. Sidste Aar solgtes c. 10 Fedesvin.

Møllebjerggaard hørte i sin Tid under Hjortholm. Den nuv. Ejers Farfader, *Jens Hansen*, var Fæster i Gaarden, og hans Fader, *Hans Jensen*, købte den fri 1877, men døde 1883, hvorefter hans Enke drev Gaarden, til hun 11 Aar senere overdrog den til sin Søn, den nuv. Ejer.

Jorden er noget bakket, men ligger godt samlet omkring Gaarden. Bygningerne er af Bindingsværk og Grundmur, tækkede med Straa og Pæp; Staldlængen har høj, muret Trimpel.

**Sognefogedgaarden**, Fodslette Sogn. Postforb. og St.: Humble, hvortil c. 2 Km. Gaarden ligger c. 15 Km. fra Rudkøbing. Ejer: *Christian Rasmussen*, som overtog Gaarden i 1909, er født i Lindelse Sogn 14. Maj 1851 og gift med *Hanne Kirstine Nielsen*, født sammesteds 12. Marts 1854.

Matr.-Nr. 1a m. fl. af Oure. Hartkorn 4 Tdr. 4 Skpr. 2 Fdkr. 1¼ Alb. Ejendomsskyld 34,000 Kr. Brandassurance for Bygningerne 13,500 Kr. Areal 35½ Td. Ld., deraf Ager 33½, Have og Gaardsplads 2. Agermarken drives i en 8 Marksdrift: Byg, Roer, Byg, Brak, Vintersæd, ½ Havre ½ Blandsæd og 2aars Græs. Jordens Bonitet er dels ler-, dels letmuldet. Der holdes 16 Køer, 7 Stkr. Ungkvæg og Kalve og 1 Tyr af rød dansk Race, 4 Heste og 1 Plag. Sidste Aar solgtes c. 30 Fedesvin.

Sognefogedgaarden hørte tidligere under Grevskaftet Langeland. Den sidste Fæster var *Hans Nielsen*, som efterfulgtes af sin Svigersøn, *P. C. Rasmussen*, der frikøbte Gaarden og senere solgte den til den nuv. Ejer.

## Ærø Herred.



**P. E. Knudsensminde**, Marstal Landsogn. Postforb.: Marstal, hvortil c. 1½ Km. Ejer: *Hans Pedersen Knudsen*, som overtog Gaarden i 1876, er født i Tranderup Sogn 27. Febr. 1846. Matr.-Nr. 1a m. fl. af Marstal Landsogn. Hartkorn 2 Tdr. 2 Skpr. 2½ Alb. Ejendomsskyld 29,500 Kr. Brandassurance for Bygningerne c. 12,000 Kr. Areal 27½ Td. Ld., deraf Ager 27, Have og Gaardsplads ½. Agermarken drives i



P. E. Knudsensminde.

en 9 Marksdrift: Blandsæd, benyttet Brak, Vintersæd, Blandsæd, Roer, Byg og 3aars Græs. Jordens Bonitet er lermuldet. Der holdes 10 Køer og 4 Stkr. Ungkvæg og Kalve af rød dansk Race, 2 Heste, 1 Plag og 5 Faar. Sidste Aar solgtes c. 30 Fedesvin.

P. E. Knudsensminde er oprettet 1870 af den nuv. Ejers Fader, P. E. Knudsen, som købte Jorderne og opførte de grundmurede, straatækkede Bygninger. Senere er indlagt Lys og Kraft fra Marstal Elektricitetsværk. — De jævne, gode Jorder ligger samlede omkring Gaarden.

**E. R. L. Eriksens Gaard** i Ommel, Marstal Landsogn. Postforb.: Marstal, hvortil c. 2 Km. Ejer: *Erik Rasmussen Lauritsen Eriksen*, som overtog Gaarden i



E. R. L. Eriksens Gaard.

1885, er født i Marstal Landsogn 18. Oktbr. 1851 og gift med *Christine Rasmussen*, født paa Ejendommen 10. Jan. 1850.

Matr.-Nr. 8a m. fl. af Ommel. Hartkorn 3 Tdr. 2 Skpr. 1½ Alb. Ejendoms-skyld 29,000 Kr. Brandassurance for Bygningerne c. 11,000 Kr. Areal 34 Tdr. Ld., deraf Ager 29½, Græsningsjord 4, Have og Gaardsplads ½. Agermarken drives i en 8 Marksdrift: Vintersæd efter Halvbrak, Blandsæd, Roer, Byg, Havre og 2½aars Græs. Jordens Bonitet er lermuldet. Der holdes 12 Køer, 7 Stkr. Ungkvæg og Kalve og 1 Tyr af rød dansk Race, 3 Heste og 5 Faar. Sidste Aar solgtes c. 30 Fedesvin.

Gaarden har den nuv. Ejer overtaget efter sin Svigerfader, Albert Christen Rasmussen, der selv havde faaet den ved at ægte den tidligere Ejers Enke.

Hovedb., der ligger mod S., og Staldlængen er af Grundmur, de andre Avlsb. af Bindingsværk, alt tækket med Straa. Jorderne ligger delt paa flere Steder i mindre Afstand fra Gaarden.

**H. R. Eriksens Gaard** i Ommel, Marstal Landsogn. Postforb.: Marstal, hvortil c. 2 Km. Ejer: *Hans Rasmussen Eriksen*, som overtog Gaarden i 1903, er født paa Ejendommen 23. Marts 1861 og gift med *Ellen Marie Clausen*, født i Rise Sogn 1. Juli 1864.

Matr.-Nr. 13a m. fl. af Ommel. Hartkorn 3 Tdr. 2 Skpr. 1 Fdkr. ½ Alb. Ejendomsskyld 29,100 Kr. Brandassurance for Bygningerne 9,700 Kr. Areal 36 Tdr. Ld., deraf Ager 33½, Eng 2, Have og Gaardsplads ½. Agermarken drives i en 7 Marksdrift. Jordens Bonitet er lermuldet. Der holdes 10 Køer og 3 Stkr. Ungkvæg og Kalve af rød dansk Race, 2 Heste og 5 Faar. Sidste Aar solgtes c. 10 Fedesvin.

Gaarden har den nuv. Ejer arvet efter sin Fader, Erik Hansen Eriksen, hvis Fædrenegaard det var. — Dens Jord strækker sig over et jævnt Terræn mod NV. og SØ. Bygningerne er af Grundmur med Straatage, og elektrisk Lys og Kraft er indlagt.

**Vesterskov, Marstal Landsogn.** Postforb.: Marstal, hvortil c. 4 Km. Ejer: *Jørgen Petersen*, som overtog Gaarden i 1907, er født i Marstal Landsogn 21. Novbr. 1869 og gift med *Jørgine Kirstine Eriksen*, født paa Ejendommen 30. Aug. 1878.

Matr.-Nr. 22 m. fl. af Ommel. Hartkorn 2 Tdr. 6 Skpr. ½ Alb. Ejendoms-skyld 33,500 Kr. Brandassurance for Bygningerne c. 15,000 Kr. Areal 36 Tdr. Ld., deraf Ager 31, Eng 4, Have og Gaardsplads 1. Agermarken drives i en 8 Marks-



Vesterskov.

drift: Blandsæd, Rug, Blandsæd, Roer, Byg, Havre og 2aars Græs. Jordens Bonitet er dels ler-, dels letmuldet. Der holdes 14 Køer, 6 Stkr. Ungkvæg og Kalve og 1 Tyr af rød dansk Race, 4 Heste og 7 Faar. Sidste Aar solgtes c. 40 Fedesvin.

Vesterskov ligger c. 2 Km. NV. for Ommel. I sin Tid overtog Christen Knudsen den efter sin Fader, og han skødede den senere til sin Svigersøn, Erik Johansen Eriksen, den nuv. Ejers Svigerfader.

Hovedb., opført 1878, og Staldlængen, opført 1910, er af Grundmur, de øvrige Avlsb. af Bindingsværk; Staldlængen har Tag af Bølgeblik, de andre Bygninger af Straa.

**Lillebygaard**, Rise Sogn. Postforb.: Ærøskøbing, hvortil c. 4 Km. Ejer: *Klaus Rasmussen Hansen*, som overtog Gaarden i 1877, er født i Rise 9. April 1852 og gift med *Kirstine Knudsen*, født i Olde 15. Juli 1859.

Matr.-Nr. 9 af Store Rise. Hartkorn 4 Tdr. 1 Fdkr. 2 Alb. Ejendomsskyld 31,800 Kr. Brandassurance for Bygningerne c. 9,000 Kr. Areal 34½ Td. Ld., deraf Ager 31½, Eng 2½, Have og Gaardsplads ½. Agermarken drives i en 8 Marksdrift: Blandsæd, benyttet Brak, Vintersæd, Roer, Byg og 3aars Græs. Jordens Bonitet er lermuldet. Der holdes 14 Køer og 4 Stkr. Ungkvæg og Kalve af rød dansk Race, 4 Heste, 1 Plag og 4 Faar. Sidste Aar solgtes c. 30 Fedesvin.

Lillebygaard har gennem flere Generationer været i samme Slægts Eje. Hovedb. er opført 1877 af Grundmur, Avlsb. dels af Grundmur, dels af Bindingsværk, alt tækket med Straa. Elektrisk Lys og Kraft er indlagt.

**Lindegaard**, Rise Sogn. Postforb.: Ærøskøbing, hvortil c. 4 Km. Ejerinde: Enkefru *Mette Marie Christensen*, f. *Caspersen*, som overtog Gaarden i 1914 ved sin Mands, *Peder Christensen Død*, er født i Store Rise 15. Septbr. 1872.

Matr.-Nr. 12a m. fl. af Store Rise. Hartkorn 3 Tdr. 4 Skpr. 2 Fdkr. ¼ Alb. Ejendomsskyld 29,800 Kr. Brandassurance for Bygningerne c. 12,000 Kr. Areal

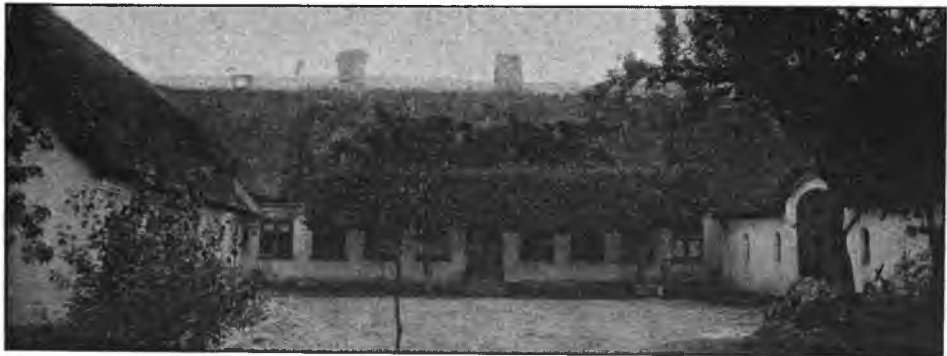

Lindegaard.

30 Tdr. Ld., deraf Ager 26, Mose 3, Have og Gaardsplads 1. Agermarken drives i en 8 Marksdrift: Blandsæd, Roer, Vintersæd, Byg, Havre og 3aars Græs. Jordens Bonitet er lermuldet. Der holdes 14 Køer og 5 Stkr. Ungkvæg og Kalve af rød dansk Race, 3 Heste og 4 Faar. Sidste Aar solgtes c. 25 Fedesvin.

Lindegaard, der gennem flere Generationer har tilhørt samme Slægt, ligger i den n. Side af sine noget bakkede Jorder. Den nuv. Ejerindes afdøde Mand havde 1904 taget den i Arv efter sin Fader, Chr. Christensen. — Alle Bygningerne er af Grundmur med Straatage; Hovedb. er opført 1864, Avlsb. er nyere. Elektrisk Lys og Kraft er indlagt.

**Byagergaard**, Rise Sogn. Postforb.: Ærøskøbing, hvortil c. 4 Km. Ejer: *L. Rasmussen Caspersen*, som overtog Gaarden i 1896, er født i Tranderup 2. Juni 1864 og gift med *Sidse Marie Hansen*, født i Stokkeby 9. Marts 1868.

Matr.-Nr. 15a m. fl. af Store Rise. Hartkorn 3 Tdr. 6 Skpr. 3 Fdkr. 2½ Alb. Ejendomsskyld 32,100 Kr. Brandassurance for Bygningerne 14,500 Kr. Areal 31¼ Td. Ld., deraf Ager 26¼, Eng 3, Mose 1, Have og Gaardsplads 1. Agermarken drives i en 8 Marksdrift: Blandsæd, Vintersæd, Byg, Roer, Blandsæd, Havre og 2aars Græs. Jordens Bonitet er lermuldet. Der holdes 14 Køer, 10 Stkr. Ungkvæg og Kalve og 1 Tyr af rød dansk Race, 3 Heste og 5 Faar. Sidste Aar solgtes c. 50 Fedesvin.

Byagergaard ligger tæt S. for St. Rise i den n. Side af sine jævne Jorder. Af Ejere nævnes Hans Jensen Clausen og efter ham hans Søn, E. H. Clausen, af hvis



Byagergaard.

Enke den nuv. Ejer har købt. — Bygningerne er opførte 1896—97 af Grundmur med Stentag paa Hovedb., Straatage paa Avlsb. Elektrisk Lys og Kraft er indlagt.

**R. Andersens Gaard** i Lille Rise, Rise Sogn. Postforb.: Ærøskøbing, hvortil c. 4 Km. Ejer: Teglværksejer *R. Andersen*, som overtog Gaarden i 1900, er født paa Ejendommen 19. Aug. 1868 og gift med *Marie Pedersen*, født i Stokkeby 26. Novbr. 1865.

Matr.-Nr. 14b m. fl. af Lille Rise. Hartkorn 2 Tdr. 5 Skpr. 2 Fdkr. 2 Alb. Ejendomsskyld 31,800 Kr. Brandassurance for Bygningerne c. 31,000 Kr. Areal 27 Tdr. Ld., deraf Ager 17½, Eng 6, Have og Gaardsplads ½. Agermarken drives i en 7 Marksdrift: Blandsæd, benyttet Brak, ½ Rug ½ Byg, Havre og 3aars Græs. Jordens Bonitet er lermuldet. Der holdes 12 Køer, 5 Stkr. Ungkvæg og Kalve og 2 Tyre af rød dansk Race, 3 Heste og 4 Faar. Sidste Aar solgtes c. 25 Fedesvin.

Gaardens Jorder ligger spredt paa forskellige Steder. Bygningerne er opførte omkring 1880 af Grundmur med Straatage. Elektrisk Lys og Kraft er installeret. Til Ejendommen hører et Teglværk, som producerer c. ½ Million Sten aarlig.

**Tidselehøjgaard**, Rise Sogn. Postforb.: Ærøskøbing, hvortil c. 4 Km. Ejer: *Peter Christensen Jensen*, som overtog Gaarden i 1895, er født paa Ejendommen 29. Decbr. 1867 og gift med *Kirsten Hansen*, født i Tranderup 17. Febr. 1872.

Matr.-Nr. 17 m. fl. af Olde. Hartkorn 3 Tdr. 4 Skpr. 1 Fdkr. 2¼ Alb. Ejendomsskyld 34,500 Kr. Brandassurance for Bygningerne 8,800 Kr. Areal 35 Tdr. Ld., deraf Ager 34½, Have og Gaardsplads ½. Agermarken drives i en 6 Marksdrift: Blandsæd, ½ Roer ½ Brak, ½ Byg ½ Vintersæd, Havre og 2aars Græs. Jordens Bonitet er lermuldet. Der holdes 12 Køer, 8 Stkr. Ungkvæg og Kalve og 1 Tyr af rød dansk Race, 3 Heste, 1 Plag og 6 Faar. Sidste Aar solgtes c. 25 Fedesvin.

**Tidselehøjgaard** ligger kønt med sine Jorder grænsende til Havet, over hvilket man har Udsigt til Als og Sønderjylland. Alle Bygningerne er af Grundmur med Straatage.

**Th. Lauritsens Gaard** i Olde, Rise Sogn. Postforb.: Ærøskøbing, hvortil c. 4 Km. Ejer: *Thomas Lauritsen*, som overtog Gaarden i 1895, er født paa Ejendommen 24. Septbr. 1862 og gift med *Ane Christine Christensen*, født i Olde 18. Septbr. 1866.



Matr.-Nr. 3 af Olde. Hartkorn 4 Tdr. 4 Skpr. 1 Fdkr. 1½ Alb. Ejendoms-skyld 34,500 Kr. Brandassurance for Bygningerne 15,900 Kr. Areal 36 Tdr. Ld., deraf Ager 35½, Have og Gaardsplads ½. Agermarken drives i en 7 Marksdrift: Blandsæd, benyttet Brak, Vintersæd, ½ Roer ½ Byg, Havre og 2aars Græs. Jordens Bonitet er lermuldet. Der holdes 12 Køer, 6 Stkr. Ungkvæg og Kalve



Th. Lauritsens Gaard.

og 1 Tyr af rød dansk Race, 4 Heste, 2 Plage og 7 Faar. Sidste Aar solgtes c. 50 Fedesvin.

Gaarden ligger i Olde med sine jævne Jorder paa flere Steder i indtil 2 Km.'s Afstand. Af Ejere nævnes Laurits Thomsen og efter ham hans Søn, Thomas Lauritsen, hvis Søn, Lars Thomsen Lauritsen, var den nuv. Ejers Fader.

Bygningerne er opførte omkring 1852 af Grundmur med Straatage. Elektrisk Lys og Kraft er indlagt. — Saavel Gaardens Heste af jysk Race som Kvæget har i Aarenes Løb hjembragt mange Præmier fra Dyrskuerne.

**Avballegaard**, Rise Sogn. Postforb.: Ærøskøbing, hvortil c. 4 Km. Ejer: *Hans Andersen Kromann*, som overtog Gaarden i 1888, er født paa Ejendommen 2. Juli 1853 og gift med *Elise Kathrine Hansen*, født i Borgnæs 20. April 1859.

Matr.-Nr. 2a m. fl. af Dunkjær. Hartkorn 3 Tdr. 3 Skpr. 1¼ Alb. Ejendoms-skyld 29,200 Kr. Brandassurance for Bygningerne c. 14,000 Kr. Areal 22 Tdr. Ld., deraf Ager 20½, Eng 1, Have og Gaardsplads ½. Agermarken drives i en 6 Marksdrift: Blandsæd, benyttet Brak, Vintersæd, Roer, Byg og 1aars Græs. Jordens Bonitet er letmuldet. Der holdes 12 Køer, 4 Stkr. Ungkvæg og Kalve og 1 Tyr af rød dansk Race, 3 Heste, 3 Plage og Føl samt 5 Faar. Sidste Aar solgtes c. 25 Fedesvin.

Avballegaard ligger i Sydsiden af sine Jorder, som strækker sig over et højt Terræn. Bygningerne er af Grundmur med Straatage, ældre, men velholdte.

**Skovbrinke**, Rise Sogn. Postforb.: Ærøskøbing, hvortil c. 8 Km. Ejer: *Hans Andersen Christensen*, som overtog Gaarden i 1885, er født i Rise Sogn 24. Septbr. 1845 og gift med *Bodil Kirstine Petersen*, født paa Ejendommen 22. Oktbr. 1841.

Matr.-Nr. 2 af Graasteen. Hartkorn 3 Tdr. 3 Skpr. 1¼ Alb. Ejendomsskyld 29,200 Kr. Brandassurance for Bygningerne 8.500 Kr. Areal 35 Tdr. Ld., deraf Ager 34½, Have og Gaardsplads ½. Agermarken drives i en 7 Marksdrift: Blandsæd, benyttet Brak, Vintersæd, ½ Byg ½ Roer, Havre og 2aars Græs. Jorden Bonitet er lermuldet. Der holdes 12 Køer, 10 Stkr. Ungkvæg og Kalve og 1 Tyr af rød dansk Race, 3 Heste og 6 Faar. Sidste Aar solgtes c. 40 Fedesvin.

Skovbrinke ligger paa en Pynt umiddelbart ud til Havet med Udsigt til Sønderjylland og Als. Bygningerne er af Grundmur med Straatage, Hovedb. opført 1867, Avlsb. noget senere. Elektrisk Lys og Kraft er indlagt.

**Kallehavegaard**, Rise Sogn. Postforb.: Ærøskøbing, hvortil c. 8 Km. Ejer: *Hans Pedersen*, som overtog Gaarden i 1890, er født i Rise Sogn 3. Decbr. 1857 og gift med *Magdalene Juliane Clausen*, født sammesteds 12. Juli 1858.

Matr.-Nr. 13 m. fl. af Graasteen. Hartkorn 4 Tdr. 3 Skpr. 2 Fdkr. 1½ Alb. Ejendomsskyld 32,000 Kr. Brandassurance for Bygningerne c. 16,000 Kr. Areal 33 Tdr. Ld., deraf Ager 30, Eng 2, Have og Gaardsplads 1. Agermarken drives i en 8 Marksdrift: Blandsæd, benyttet Brak, Vintersæd, Roer, Havre og 3aars Græs. Jordens Bonitet er lermuldet. Der holdes 15 Køer, 7 Stkr. Ungkvæg og Kalve og



Kallehavegaard.

1 Tyr af rød dansk Race, 3 Heste, 2 Plage og 6 Faar. Sidste Aar solgtes c. 35 Fedesvin.

Kallehavegaard tilhørte tidligere Peder Christensen, der havde faaet den ved Giftermaal med den tidligere Ejers Enke. Efter ham fulgte hans Søn, Erik Pedersen, som 1890 overdrog Gaarden til sin Hustrus Søstersøn, den nuv. Ejer.

Bygningerne er opførte 1875, 77, 84 og 1911 af Grundmur med Straatage. Haven strækker sig mod S. og Ø. Elektrisk Lys og Kraft er indlagt.

**Toftegaard**, Tranderup Sogn. Postforb.: Ærøskøbing, hvortil c. 4 Km. Ejer: *Hans Christensen Hansen*, som overtog Gaarden i 1883, er født i Tranderup 14. Oktbr. 1868 og gift med *Kathrine Christensen*, født paa Ejendommen 14. Novbr. 1852.



Toftegaard.

Matr.-Nr. 1a m. fl. af Tranderup. Hartkorn 4 Tdr. 1 Skp. 1 Fdkr. ¼ Alb. Ejendomsskyld 34,500 Kr. Brandassurance for Bygningerne c. 16,000 Kr. Areal 40 Tdr. Ld., deraf Ager 35½, Eng 3½, Have og Gaardsplads 1. Agermarken drives i en 7 Marksdrift: Blandsæd, benyttet Brak, Vintersæd, ½ Byg ½ Roer, Havre og 2aars Græs. Jordens Bonitet er lermuldet. Der holdes 12 Køer og

5 Stkr. Ungkvæg og Kalve af rød dansk Race, 4 Heste, 2 Plage og 6 Faar. Sidste Aar solgtes c. 20 Fedesvin.

*Toftegaard* har den nuv. Ejer ved Mageskifte købt af sin Svoger, Christen Knudsen Christensen, som havde Gaarden efter sin Fader, Knud Christensen.

Jorderne er ret jævne; de ligger paa tre Steder N. for Gaarden. Bygningerne er opførte af den nuv. Ejer og er hovedsagelig af Grundmur med Skifertag paa Hovedb., Straatage paa Avlsb. Elektrisk Lys og Kraft er indlagt.

**P. H. Christensens Gaard** i Tranderup, Tranderup Sogn. Postforb.: Ærøskøbing, hvortil c. 4 Km. Ejer: *Peder Hansen Christensen*, som overtog Gaarden i 1903, er født paa Ejendommen 6. April 1874.

Matr.-Nr. 2 af Tranderup. Hartkorn 4 Tdr. 1 Skp. 1 Fdkr.  $\frac{1}{4}$  Alb. Ejendomsskyld 34,500 Kr. Brandassurance for Bygningerne c. 12,000 Kr. Areal 34 Tdr. Ld., deraf Ager 32 $\frac{1}{2}$ , Skov  $\frac{1}{2}$ , Have og Gaardsplads 1. Agermarken drives i en 8 Marksdrift: Blandsæd, benyttet Brak, Vintersæd, Byg, Roer, Havre og 2aars Græs. Jordens Bonitet er lermuldet. Der holdes 12 Køer og 10 Stkr. Ungkvæg og Kalve af rød dansk Race, 4 Heste og 5 Faar. Sidste Aar solgtes c. 60 Fedesvin. Gaardens Jorder falder i tre Afdelinger, hvoraf Hovedparten ligger mod N. Bygningerne er af Grundmur med Straatage, opførte 1888. Elektrisk Lys og Kraft er indlagt.

**A. Jørgensens Gaard** i Tranderup, Tranderup Sogn. Postforb.: Ærøskøbing, hvortil c. 4 Km. Ejer: *Albert Jørgensen*, som overtog Gaarden i 1898, er født paa Ejendommen 5. Oktbr. 1869 og gift med *Karen Christensen*, født i Rise Sogn 25. Maj 1872.

Matr.-Nr. 9a m. fl. af Tranderup. Hartkorn 3 Tdr. 6 Skpr. 1 Fdkr. 1 $\frac{1}{4}$  Alb. Ejendomsskyld 33,100 Kr. Brandassurance for Bygningerne c. 14,000 Kr. Areal 40 Tdr. Ld., deraf Ager 37, Eng 2, Have og Gaardsplads 1. Agermarken drives i en 7 Marksdrift: Blandsæd, delvis benyttet Brak, Vintersæd,  $\frac{1}{2}$  Byg  $\frac{1}{2}$  Roer, Havre og 2aars Græs. Jordens Bonitet er lermuldet. Der holdes 14 Køer og 4 Stkr. Ungkvæg og Kalve af rød dansk Race, 4 Heste og 7 Faar. Sidste Aar solgtes c. 40 Fedesvin.

Gaarden, som den nuv. Ejer har købt af sin Broder, ligger i den n. Side af sine Jorder, som grænser ud til Havet, over hvilket der mod S. er en vid Udsigt til Als og Sønderjylland. Bygningerne er dels af Grundmur, dels af Bindingsværk med Straatage.

**Lykkeagergaard**, Tranderup Sogn. Postforb.: Ærøskøbing, hvortil c. 4 Km. Ejer: *Hans Pedersen Hansen*, som overtog Gaarden i 1911, er født paa Ejen-



Lykkeagergaard.

dommen 24. Oktbr. 1882 og gift med *Ane Margrethe Pedersen*, født i Vindeballe 26. Jan. 1891.

Matr.-Nr. 13a m. fl. af Tranderup. Hartkorn 3 Tdr. 6 Skpr. 2 Fdkr. 1 Alb.

Ejendomsskyld 34,200 Kr. Brandassurance for Bygningerne c. 12,000 Kr. Areal 43 Tdr. Ld., deraf Ager 38½, Eng 4, Have og Gaardsplads ½. Agermarken drives i en 7 Marksdrift: Blandsæd, delvis benyttet Brak, Vintersæd, Byg, Havre og 2aars Græs. Jordens Bonitet er lermuldet. Der holdes 14 Køer, 12 Stkr. Ungkvæg og Kalve og 1 Tyr af rød dansk Race, 4 Heste, 2 Plage og 10 Faar. Sidste Aar solgtes c. 30 Fedesvin.

Lykkeagergaard ejedes i sin Tid af Hans Peder Hansen og efter ham af hans Svigersøn, Sognefoged Hans Pedersen Hansen (død 1911), den nuv. Ejers Fader. Størstedelen af Jorden ligger S. for Gaarden over et ret jævnt Terræn, 18 Tdr. Ld. er fraliggende i mindre Afstand mod V.

Hovedb., opført 1862, og Staldlængen, opført 1902, er af Grundmur, de andre Avlsb. af Bindingsværk, alle med Straatage. Elektrisk Lys og Kraft er indlagt.

**Kegnitsgaard**, Tranderup Sogn. Postforb.: Ærøskøbing, hvortil c. 4 Km. Ejer: *Jens Albertsen Jensen*, som overtog Gaarden i 1882, er født i Vindeballe 13. Decbr. 1852 og gift med *Bodil Marie Hansen*, født i Tranderup 25. Maj 1867.

Matr.-Nr. 16 af Tranderup. Hartkorn 4 Tdr. 1 Skp. 2 Fdkr. 2¼ Alb. Ejendomsskyld 37,900 Kr. Brandassurance for Bygningerne c. 15,000 Kr. Areal 46 Tdr. Ld., deraf Ager 41¼, Eng og Mose 2, Klint 2, Have og Gaardsplads ¾. Agermarken drives i en 8 Marksdrift: Blandsæd, benyttet Brak, Vintersæd, Roer, Byg,



Kegnitsgaard.

Havre og 2aars Græs. Jordens Bonitet er dels ler-, dels letmuldet. Der holdes 13 Køer, 6 Stkr. Ungkvæg og Kalve og 1 Tyr af rød dansk Race, 4 Heste, 1 Plage og 8 Faar. Sidste Aar solgtes c. 20 Fedesvin.

Kegnitsgaard har den nuv. Ejer faaet efter sin Svigerfader, Peder Hansen, som havde den fra sin Fader, Hans Pedersen.

De ret jævne Jorder ligger hovedsageligt S. for Gaarden. Alle Bygningerne er af Grundmur og for Størstedelen opførte 1847 og tækkede med Straa; dog har den s. Længe, der er opført 1913, Stentag. Elektrisk Lys og Kraft er indlagt. — Kvægbesætningen har flere Gange opnaaet Præmier paa Dyrskuerne.

**Knoldgaard**, Tranderup Sogn. Postforb.: Ærøskøbing, hvortil c. 4 Km. Ejer: *Peder Jensen Pedersen*, som overtog Gaarden i 1893, er født paa Ejendommen 10. Aug. 1853 og gift med *Mathilde Petrine Hansen*, født i Borgnæs Vandmølle 6. Juni 1859.

Matr.-Nr. 17a m. fl. af Tranderup. Hartkorn 3 Tdr. 6 Skpr. 2 Alb. Ejendomsskyld 34,600 Kr. Brandassurance for Bygningerne c. 12,000 Kr. Areal 42 Tdr. Ld., deraf Ager 39, Eng 2, Have og Gaardsplads 1. Agermarken drives i en 8 Marksdrift: Blandsæd, benyttet Brak, Vintersæd, Byg, Roer, Havre og 2aars Græs. Jordens Bonitet er lermuldet. Der holdes 17 Køer, 7 Stkr. Ungkvæg og Kalve og 1 Tyr af rød dansk Race, 4 Heste, 1 Plage og 5 Faar. Sidste Aar solgtes c. 60 Fedesvin.

Knoldgaard, hvis Jorder gaar ned til Havet, over hvilket man har en vid og smuk Udsigt, tilhørte i sin Tid Peder Clausen og efter ham hans Svigersøn, Jens Lauersen



Knoldgaard.

Pedersen, der senere overdrog den til sin Søn, Peder Clausen Pedersen. Denne solgte 1887 Gaarden til sin Broder, Thomas Hansen Pedersen, der seks Aar senere solgte til en tredje Broder, den nuv. Ejer.

Bygningerne er opførte efter Brand 1893 af Grundmur med Skifertag paa Hovedb., Straatage paa Avlsb. Elektricitet er indlagt.

**Krogkildeggaard**, Tranderup Sogn. Postforb.: Ærøskøbing, hvortil c. 4 Km. Ejer: *Laurits Albertsen Hansen*, som overtog Gaarden i 1900, er født paa Ejendommen 18. Febr. 1860 og gift med *Kirsten Albertsen*, født i Leby 18. April 1861.

Matr.-Nr. 18a af Tranderup. Hartkorn 3 Tdr. 4 Skpr.  $\frac{1}{2}$  Alb. Ejendomsskyld 34,300 Kr. Brandassurance for Bygningerne c. 7,000 Kr. Areal 40 Tdr. Ld., deraf Ager  $36\frac{1}{4}$ , Eng 2, Mose 1, Have og Gaardsplads  $\frac{1}{4}$ . Agermarken drives i en 7 Marksdrift: Blandsæd, benyttet Brak, Vintersæd,  $\frac{1}{2}$  Byg  $\frac{1}{2}$  Roer, Havre og 2aars Græs. Jordens Bonitet er lermuldet. Der holdes 11 Køer, 7 Stkr. Ungkvæg og Kalve og 1 Tyr af rød dansk Race, 4 Heste og 6 Faar. Sidste Aar solgtes c. 20 Fedesvin.

Krogkildeggaard ligger i Tranderup i den s. Side af sine Jorder. Hovedb. er af Grundmur, Avlsb. af Bindingsværk, alle med Straatage.

**J. Pedersens Gaard** i Vindeballe, Tranderup Sogn. Postforb.: Ærøskøbing, hvortil c. 6 Km. Ejer: *Jens Pedersen*, som overtog Gaarden i 1902, erfødt paa Ejendommen 9. Maj 1870 og gift med *Christine Larsen*, født i Olde 1. Septbr. 1873.

Matr.-Nr. 7a af Vindeballe. Hartkorn 4 Tdr. 1 Fdkr.  $\frac{1}{2}$  Alb. Ejendomsskyld 34,300 Kr. Brandassurance for Bygningerne 15,500 Kr. Areal 41 Tdr. Ld., deraf Ager  $37\frac{1}{2}$ , Eng 3, Have og Gaardsplads  $\frac{1}{2}$ . Agermarken drives i en 9 Marksdrift: Havre,  $\frac{1}{2}$  Vinterbyg  $\frac{1}{2}$  Rajgræs, Hvede, 1aars Græs, Byg, Roer, Blandsæd og 2aars Græs. Jordens Bonitet er lermuldet. Der holdes 16 Køer, 8 Stkr. Ungkvæg og Kalve og 2 Tyre af rød dansk Race, 4 Heste, 2 Plage og 5 Faar. Sidste Aar solgtes c. 50 Fedesvin.

Gaarden skal i mangfoldige Aar være gaaet i Arv fra Fader til Søn. Jorderne ligger samlede mod N. over et noget bølgeformet Terræn. Hovedb. er af Bindingsværk, Avlsb. af Grundmur, saa godt som alle tækkede med Straa. Kvægbesætningen skal være af god, præmieret Stamme.

**Lavbrogaard**, Tranderup Sogn. Postforb.: Ærøskøbing, hvortil c. 6 Km. Ejer: *Jens Hansen Nielsen*, som overtog Gaarden i 1885, er født paa Vodrupmark 30. Marts 1851.

Matr.-Nr. 4a af Vindeballe. Hartkorn 4 Tdr. 4 Skpr. 2 Fdkr.  $1\frac{1}{4}$  Alb. Ejendomsskyld 33,600 Kr. Brandassurance for Bygningerne c. 12,000 Kr. Areal 42 Tdr. Ld., deraf Ager 37, Eng 4, Have og Gaardsplads 1. Agermarken drives i en 8 Marksdrift: Blandsæd, Roer, Byg, benyttet Brak, Vintersæd, Havre og 2aars Græs. Jordens Bonitet er lermuldet. Der holdes 14 Køer, 8 Stkr. Ungkvæg og Kalve og

1 Tyr af rød dansk Race, 4 Heste, 1 Plag og 5 Faar. Sidste Aar solgtes c. 30 Fedesvin.



Lavbrogaard.

Lavbrogaard blev 1866 solgt af Peder Eriksen til Niels Nielsen, den nuv. Ejers Fader. — Jorderne omgiver Gaarden til alle Sider over et ret jævnt Terræn. Alle Bygningerne er af Bindingsværk med Straatage, ældre, men velholdte. Fra Værket i Tranderup er indlagt elektrisk Lys og Kraft.

**C. Christensens Gaard** i Vindeballe, Tranderup Sogn. Postforb.: Ærøskøbing, hvortil c. 6 Km. Ejer: *Christen Christensen*, som overtog Gaarden i 1895, er født paa Ejendommen 17. Decbr. 1857 og gift med *Josine Marie Laursen*, født i Tranderup 8. April 1857.



C. Christensens Gaard.

Matr.-Nr. 9 af Vindeballe. Hartkorn 4 Tdr. 3 Fdkr.  $1\frac{1}{4}$  Alb. Ejendomsskyld 35,400 Kr. Brandassurance for Bygningerne c. 16,000 Kr. Areal 42 Tdr. Ld., deraf Ager  $39\frac{1}{2}$ , Eng 2, Have og Gaardsplads  $\frac{1}{2}$ . Agermarken drives i en 7 Marksdrift: Blandsæd, benyttet Brak, Vintersæd, Roer, Havre og 2aars Græs. Jordens Bonitet er dels ler-, dels mere letmuldet. Der holdes 16 Køer, 8 Stkr. Ungkvæg og Kalve og 1 Tyr af rød dansk Race, 4 Heste, 2 Plage og 6 Faar. Sidste Aar solgtes c. 50 Fedesvin.

Gaarden ligger i den s. Side af sine noget bakkede Jorder. Den tilhørte i sin Tid

den nuv. Ejers Farfader, Christen Christensen, og derefter hans Fader, Christen Jensen Christensen, efter hvem han har taget den i Arv.

Bygningerne er alle af Grundmur med Straatag paa Hovedb. og Tage af Pandeplader og Cemensten paa Avlsb. De er hovedsagelig opførte af den nuv. Ejer. Elektricitet er indlagt.

**Rugagergaard**, Tranderup Sogn. Postforb.: Ærøskøbing, hvortil c. 6 Km. Ejer: *Hans Andersen Hansen*, som overtog Gaarden i 1890, er født i Rise Sogn 27. Maj 1856 og gift med *Kathrine Marie Petersen*, født paa Ejendommen 9. Jan. 1859.

Matr.-Nr. 10a af Vindeballe. Hartkorn 3 Tdr. 1 Skp. 1 Fdkr. 1 Alb. Ejendoms-skyld 28,300 Kr. Brandassurance for Bygningerne c. 16,000 Kr. Areal 32½ Td. Ld., deraf Ager 32, Have og Gaardsplads ½. Agermarken drives i en 9 Marksdrift:



Rugagergaard.

Havre, Roer, Byg, benyttet Brak, Vintersæd, Roer, Blandsæd og Zaars Græs. Jordens Bonitet er dels ler-, dels letmuldet. Der holdes 14 Køer, 8 Stkr. Ungkvæg og Kalve og 1 Tyr af rød dansk Race, 4 Heste og 4 Faar. Sidste Aar solgtes c. 80 Fedesvin.

Rugagergaard ligger tæt N. for Vindeballe ved Vejen til Borgnæs. Den nuv. Ejer har faaet Gaarden efter sin Svigerfader, Hans Andersen Pedersen, som havde den efter sin Fader, Mads Pedersen, hvis Fædrengaard det var.

Jorderne ligger i to Afdelinger tæt ved Gaarden, der er helt af Grundmur med Stentag paa Svinestalden og Straatage paa de andre Bygninger. Hovedb. stammer fra 1885, da Gaarden udflyttedes fra Byen.

**Stenbjergløkke**, Tranderup Sogn. Postforb.: Ærøskøbing, hvortil c. 6 Km. Ejer: *Ludvig Peder Clausen*, som overtog Gaarden i 1891, er født paa Ejendommen 1. Febr. 1860 og gift med *Maren Madsen*, født i Rise Sogn 31. Juli 1869.



Stenbjergløkke.

Matr.-Nr. 16a af Vindeballe. Hartkorn 2 Tdr. 6 Skpr. 2½ Alb. Ejendomsskyld 28,300 Kr. Brandassurance for Bygningerne 11,600 Kr. Areal 35 Tdr. Ld., deraf Ager 34, Have og Gaardsplads 1. Agermarken drives i en 8 Marksdrift: Blandsæd, benyttet Brak, Vinterbyg, ½ Hvede ½ Rug, Roer, Havre og 2aars Græs. Jordens Bonitet er lermuldet. Der holdes 12 Køer, 8 Stkr. Ungkvæg og Kalve og 1 Tyr af rød dansk Race, 3 Heste, 2 Plage og 4 Faar. Sidste Aar solgtes c. 50 Fedesvin.

Stenbjergløkke ligger c. 1 Km. NV. for Vindeballe, omgivet af sine Jorder, som stiger jævnt mod S. Fra Peder Clausen kom Gaarden til hans Broder, Thomas Clausen, hvis Søn, Johan Clausen, 1843 overtog den og 1891 overdrog den til sine to Sønner, af hvilke den nuv. Ejer 1901 købte sin Broder ud.

Hovedb. er opført i 1780erne af Bindingsværk, Avlsb. 1859—61 af Grundmur, alle med Straatage. Til Drift af de faste Maskiner agtes i nær Fremtid indlagt Motor. Fra Højdepunkter i Marken har man en storslaaet Udsigt over Havet til Fyn og Taasinge, Sønderjylland og Als.

**Bækgaard**, Bregninge Sogn. Postforb.: Ærøskøbing, hvortil c. 9 Km. Ejer: *Hans Jacob Hansen*, som overtog Gaarden i 1889, er født paa Ejendommen 9. Decbr. 1864 og gift med *Maren Knudsen*, født i Leby 30. Decbr. 1867.

Matr.-Nr. 4a m. fl. af Vester Bregninge. Hartkorn 3 Tdr. 2 Skpr. 1 Fdkr. 1¾ Alb. Ejendomsskyld 34,900 Kr. Brandassurance for Bygningerne 8,100 Kr. Areal 50 Tdr. Ld., deraf Ager 47, Mose 2, Have og Gaardsplads 1. Agermarken drives i en 9 Marksdrift: Blandsæd, Helbrak, Vintersæd, Byg, Roer, Blandsæd, Havre og 2aars Græs. Jordens Bonitet er letmuldet. Der holdes 10 Køer og 10 Stkr. Ungkvæg og Kalve af rød dansk Race, 4 Heste, 2 Plage og 9 Faar. Sidste Aar solgtes c. 20 Fedesvin.

Bækgaard Jorder ligger i flere Afdelinger N. for Gaarden i indtil c. 2 Km.'s Afstand. Bygningerne er af ældre, men velholdt Bindingsværk med Straatage. Til Drift af de faste Maskiner benyttes Vandkraften fra en forbløbende Bæk.

**Mindebo**, Bregninge Sogn. Postforb.: Ærøskøbing, hvortil c. 8 Km. Ejer: *Hans Peder Lauritsen*, som overtog Gaarden i 1914, er født i Bregninge Sogn 14. Febr. 1885 og gift med *Berta Kirstine Lauritsen*, født paa Lolland 6. Novbr. 1885.

Matr.-Nr. 10 af Øster Bregninge. Hartkorn 3 Tdr. 3 Skpr. 1 Fdkr. 2½ Alb. Ejendomsskyld 40,000 Kr. Brandassurance for Bygningerne 16,500 Kr. Areal 42 Tdr. Ld., deraf Ager 39, Eng 2, Have og Gaardsplads 1. Agermarken drives i en 8 Marksdrift: Blandsæd, benyttet Brak, Vintersæd, Byg, Roer, Havre og 2aars Græs. Jordens Bonitet er lermuldet. Der holdes 13 Køer, 9 Stkr. Ungkvæg og Kalve og 1 Tyr af rød dansk Race, 4 Heste og 5 Faar. Sidste Aar solgtes c. 40 Fedesvin.

Mindebo's Jorder ligger SV. for Gaarden paa tre forskellige Steder i indtil 1 Km.'s Afstand; Overfladen er let bølget. Hovedb. ligger mod S. og er ligesom to af Avlsb. af Grundmur med Stentage, medens den v. Længe er af ældre Bindingsværk med Straatag.

**Sejbjerggaard**, Bregninge Sogn. Postforb.: Ærøskøbing, hvortil c. 9 Km. Ejer: *Filip Pedersen Filipsen*, som overtog Gaarden i 1898, er født paa Ejendommen 25. Aug. 1860 og gift med *Ane Marie Knudsen*, født i Søby 19. Septbr. 1874.

Matr.-Nr. 14 m. fl. af Øster Bregninge. Hartkorn 3 Tdr. 3 Skpr. ¼ Alb. Ejendomsskyld 37,000 Kr. Brandassurance for Bygningerne c. 11,000 Kr. Areal 37 Tdr. Ld., deraf Ager 33½, Eng 3, Have og Gaardsplads ½. Af Agermarken drives 31 Tdr. Ld. i en 8 Marksdrift: Blandsæd, Byg, Vintersæd, Byg, Roer, Havre og 2aars Græs. Jordens Bonitet er dels ler-, dels letmuldet. Der holdes 12 Køer, 9 Stkr. Ungkvæg og Kalve og 1 Tyr af rød dansk Race, 4 Heste, 1 Plag og 6 Faar. Sidste Aar solgtes c. 50 Fedesvin.

Sejbjerggaard skal i mange Aar have været i samme Slægts Besiddelse. Jorden ligger paa tre Steder mod S. og V. i indtil 1 Km.'s Afstand fra Gaarden. Overfladen er bakket. -- Staldlængen er af Grundmur, de andre Bygninger af Bindingsværk, alle med Straatage.



**Højstensaard, Bregninge Sogn.** Postforb.: Ærøskøbing, hvortil c. 15 Km. Ejer: *Anders Behrend Andersen*, som overtog Gaarden i 1882, er født paa Ejendommen 25. Marts 1856 og gift med *Maren Christensen*, født paa Albertslykke i Søby Sogn 11. Jan. 1856.

Matr.-Nr. 4a af Leby. Hartkorn 2 Tdr. 5 Skpr. 1 Fdkr. 2 Alb. Ejendomsskyld 29,700 Kr. Brandassurance for Bygningerne 8,500 Kr. Areal 40 Tdr. Ld., deraf Ager 25, Eng 14, Have og Gaardsplads 1. Agermarken drives i en 8 Marksdrift. Blandsæd, benyttet Brak, Vintersæd, Byg, Roer, Havre og 2aars Græs. Jordens Bonitet er lermuldet. Der holdes 12 Køer, 9 Stkr. Ungkvæg og Kalve og 1 Tyr af rød dansk Race, 2 Heste, 1 Plag og 9 Faar. Sidste Aar solgtes c. 30 Fedesvin.

Højstensaard ligger bekvemt, omtrent midt paa sine let bølgeformede Jorder. Bygningerne er alle af Grundmur, væsentligst tækkede med Straa; de skriver sig fra 1877, da Gaarden udflyttedes fra Byen. Fra Gaarden har man over Havet en smuk Udsigt til Sønderjylland og Als.

**N. Nielsens Gaard i Øster Bregninge, Bregninge Sogn.** Postforb.: Ærøskøbing, hvortil c. 8 Km. Ejer: *Niels Nielsen*, som overtog Gaarden i 1912, er født i Vindeballe 15. Decbr. 1856 og gift med *Ellen Hansen*, født i Bregninge Sogn 20. Marts 1860.

Matr.-Nr. 7a af Øster Bregninge. Hartkorn 2 Tdr. 4 Skpr. 1 Fdkr. 1½ Alb. Ejendomsskyld 30,000 Kr. Brandassurance for Bygningerne 9,960 Kr. Areal 30 Tdr. Ld., deraf Ager 28, Eng og Mose 1, Have og Gaardsplads 1. Agermarken drives i en 8 Marksdrift: Havre, benyttet Brak, Vintersæd, Byg, Roer, Havre og 2aars Græs. Jordens Bonitet er lermuldet. Der holdes 12 Køer, 8 Stkr. Ungkvæg og Kalve og 1 Tyr af rød dansk Race, 4 Heste, 1 Plag og 8 Faar. Sidste Aar solgtes c. 20 Fedesvin.

Gaarden ligger i den n. Side af sine jævne Jorder. Bygningerne er af Grundmur med Straatage, hovedsagelig ret nye.

**H. Hansens Gaard i Søby, Søby Sogn.** Postforb.: Ærøskøbing, hvortil c. 16. Km. Ejer: *Hans Hansen*, som overtog Gaarden i 1886, er født paa Ejendommen 11. Septbr. 1851 og gift med *Ane Hansen*, født i Haven 23. Septbr. 1861.

Matr.-Nr. 2a m. fl. af Søby. Hartkorn 3 Tdr. 2 Fdkr. ½ Alb. Ejendomsskyld 30,700 Kr. Brandassurance for Bygningerne 8,450 Kr. Areal 37 Tdr. Ld., deraf Ager 33, Forstrand 3, Have og Gaardsplads 1. Agermarken drives i en 7 Marksdrift: Blandsæd, benyttet Brak, ½ Vintersæd ½ Roer, Havre og 2aars Græs. Jordens Bonitet er lermuldet. Der holdes 10 Køer og 4 Stkr. Ungkvæg og Kalve af rød dansk Race, 3 Heste og 10 Faar. Sidste Aar solgtes c. 15 Fedesvin.

Gaardens Jorder, der for en Del er noget bakkede, ligger paa flere Steder med c. Halvdelen fraliggende c. 3 Km. mod V. Den ligger smukt, umiddelbart ved Havet og er overvejende af Grundmur med Skifertag paa Hovedb. og Straatage paa Avlsb.

**P. C. Madsens Gaard i Søby, Søby Sogn.** Postforb.: Ærøskøbing, hvortil c. 16 Km. Ejer: *Peder Christensen Madsen*, som overtog Gaarden i 1886, er født paa Ejendommen 22. April 1852 og gift med *Ane Margrethe Pedersen*, født i Søby 30. Jan. 1855.

Matr.-Nr. 6a m. fl. af Søby. Hartkorn 3 Tdr. 2¼ Alb. Ejendomsskyld 29.400 Kr. Brandassurance for Bygningerne c. 5,000 Kr. Areal 31 Tdr. Ld., deraf Ager 30, Have og Gaardsplads 1. Agermarken drives i en 7 Marksdrift: Blandsæd, benyttet Brak, Vintersæd, Byg, Havre og 2aars Græs. Jordens Bonitet er lermuldet. Der holdes 9 Køer og 4 Stkr. Ungkvæg og Kalve af rød dansk Race, 2 Heste, 1 Plag og 10 Faar. Sidste Aar solgtes c. 30 Fedesvin.

Gaarden er helt af ældre Bindingsværk med Straatage. Den ligger meget smukt, umiddelbart ved Havet med sine ret jævne Jorder liggende paa flere Steder i forskellig Retning for Gaarden.

**H. P. Hansens Gaard** i Søby, Søby Sogn. Postforb.: Ærøskøbing, hvortil c. 16 Km. Ejer: *Hans Peter Hansen*, som overtog Gaarden i 1907, er født i Søby Sogn 1. Febr. 1877 og gift med *Ane Hansen*, født sammesteds 21. Oktbr. 1877.

Matr.-Nr. 7 m. fl. af Søby. Hartkorn 3 Tdr. 1 Skp. 2 Fdkr. 2¼ Alb. Ejendoms-skyld 31,500 Kr. Brandassurance for Bygningerne 9,600 Kr. Areal 36 Tdr. Ld., deraf Ager 35, Have og Gaardsplads 1. Agermarken drives i en 7 Marksdrift: Blandsæd, delvis Helbrak, ½ Hvede ½ Byg, ½ Roer ½ Rug, Havre og 2aars



H. P. Hansens Gaard.

Græs. Jordens Bonitet er dels ler-, dels letmuldet. Der holdes 11 Køer, 10 Stkr. Ungkvæg og Kalve og 1 Tyr af rød dansk Race, 4 Heste og 10 Faar. Sidste Aar solgtes c. 25 Fedesvin.

Gaarden har den nuv. Ejer overtaget efter sin Stedfader, Jørgen Eriksen, som havde faaet den ved at ægte den tidligere Ejers Enke.

Gaarden ligger meget kønt, umiddelbart ved Stranden med Udsigt over til Fyn. Dens noget bakkede Jorder falder i tre Afdelinger paa forskellige Steder i mindre Afstand fra Gaarden. Hovedb., Aftægtsbolig, Hestestald og Svinestald er af Grundmur, de øvrige Bygninger af Bindingsværk. Gaarden har elektrisk Lys. De faste Maskiner drives ved Petroleumsmotor.

**Vestre Møllegaard**, Søby Sogn. Postforb.: Ærøskøbing, hvortil c. 15 Km. Ejer: *Jens Peter Nissen*, som overtog Gaarden i 1904, er født paa Ejendommen 24. Aug. 1872.



Vestre Møllegaard.

Matr.-Nr. 5a m. fl. af Søby. Hartkorn 1 Td. 6 Skpr. ½ Alb. Ejendomsskyld 30,200 Kr. Brandassurance for Bygningerne 13,580 Kr. Areal 37 Tdr. Ld., deraf Ager 26, Eng 10, Have og Gaardsplads 1. Agermarken drives i en 7 Marksdrift: Havre, Byg, Rug, Roer, Havre og 2aars Græs. Jordens Bonitet er letmuldet. Der

holdes 9 Køer, 4 Stkr. Ungkvæg og Kalve og 1 Tyr af rød dansk Race, 4 Heste, 1 Plag og 10 Faar. Sidste Aar solgtes c. 20 Fedesvin.

Vestre Møllegaard ligger tæt N. for Vejen fra Ærøskøbing til Søby og har tidligere hørt under Søbygaard. Senere er den gaaet i Arv i samme Slægt gennem en lang Aarrække.

Jorderne, som ligger bekvemt samlede omkring Gaarden, er ret stærkt kuperede. Hovedb. er opført 1779 af Grundmur, den store Avslænge er ligeledes gammel og er dels af Grundmur, dels af Bindingsværk, og Vindmøllen, der ligger tæt Ø. for Avlsgaarden, er af Træ paa Granitfundament med tilbygget, grundmuret Bygning. Herfra har man en henrivende Udsigt over Vandet til Als og Sønderjylland.

**Buseroogaard**, Søby Sogn. Postforb.: Ærøskøbing, hvortil c. 15 Km. Ejer: *Christian Thomsen*, som overtog Gaarden i 1911, er født i Søby 8. April 1883 og gift med *Bodil Marie Jensen*, født paa Skarby Mark 8. Juni 1886.

Matr.-Nr. 1a af Søby. Hartkorn 2 Tdr. 2 Skpr. 1¼ Alb. Ejendomsskyld 33,000 Kr. Brandassurance for Bygningerne 18,800 Kr. Areal 27 Tdr. Ld., deraf Ager 26, Have og Gaardsplads 1. Agermarken drives i en 7 Marksdrift: Blandsæd,



Buseroogaard.

Rug, Roer, Byg, Havre og 2aars Græs. Jordens Bonitet er letmuldet. Der holdes 10 Køer, 10 Stkr. Ungkvæg og Kalve og 1 Tyr af rød dansk Race, 2 Heste, 1 Plag og 2 Faar. Sidste Aar solgtes c. 100 Fedesvin.

Buseroogaard tilhørte i sin Tid Jens Larsen Albertsen, som 1888 havde faaet den efter sin Fader, og som solgte den 1899 til Mads Christensen Hansen, der 1907 solgte til Købmand Jørgen Thomsen, den nuv. Ejers Fader.

Jorderne ligger samlede ved Gaarden med ret jævnt Hovedfald mod S. Fra Gaarden har man en henrivende Udsigt til Als over Havet. Bygningerne er af Grundmur, Hovedb. med Skifertag, Avlsb. med Tage af Pandeplader og Tegl; Avlsb. har høj, muret Trimpe.

## Taasinge.



**Vindebygaard**, Bregninge Sogn. Postforb. og St.: Svendborg, hvortil c. 1 Km. Ejer: *H. H. Nybølle*. Gaarden er siden 1913 bortforpagtet til Ejerens Søn, *Peter Julius Nybølle*, som er født i Tved 14. Septbr. 1890 og gift med *Ella Hansine Petersen*, født i Slagelse 20. Marts 1893.

Matr.-Nr. 1a af Vindeby. Hartkorn 5 Tdr. 6 Skpr. 2 Fdkr. 1 Alb. Ejendomsskyld 34,000 Kr. Brandassurance for Bygningerne c. 19,000 Kr. Areal 48 Tdr. Ld., deraf Ager 47, Have og Gaardsplads 1. Agermarken drives i en 8 Marksdrift: Havre, benyttet Brak, Vintersæd, Roer, Byg, Havre og 2aars Græs. Jordens Bonitet

er god Lermuld. Der holdes 14 Køer, 8 Stkr. Ungkvæg og Kalve og 1 Tyr af rød dansk Race, 4 Heste og 1 Plag. Sidste Aar solgtes c. 40 Fedesvin.

Vindebygaard købtes 1912 fri fra Fæste under Stamhuset Taasinge af Jens Sørensen, der i en lang Aarrække havde haft Gaarden i Fæste.

Hovedb. og Staldlængen er af Grundmur, de andre Avlsb. af Bindingsværk, opførte c. 1860. — Fra Gaarden har man en henrivende Udsigt over Sundet til Svendborg By og den smukke Kyst.

**Vindeby Færgegaard**, Bregninge Sogn. Postforb. og St.: Svendborg, hvortil c. 1 Km. Ejer: *Stamhuset Taasinge*. Gaarden er siden 1886 bortfæstet til Færgemand *R. V. Møller*, som er født i Troense 11. Oktbr. 1851 og gift med *Marie Lauritsen*, født sammesteds 2. Juni 1856. Avlingen er af Fæsteren bortforpagtet til *C. Johansen*.

Matr.-Nr. 2a m. fl. af Vindeby. Hartkorn 5 Tdr. 5 Skpr. 3 Fdkr.  $\frac{1}{4}$  Alb. Ejendomsskyld 32,000 Kr. Brandassurance for Bygningerne 18,100 Kr. Areal 46 Tdr. Ld., deraf Ager 45, Have og Gaardsplads 1. Agermarken drives i en 5 Marksdrift: Byg, Helbrak, Vintersæd, Havre og 1aars Græs. Jordens Bonitet er letmuldet. Der holdes 2 Køer og 4 Heste. Sidste Aar solgtes c. 50 Fedesvin.

Vindeby Færgegaard er Livsfæste under Stamhuset Taasinge. Kun 5 Tdr. Ld af Arealet ligger ved Gaarden, Resten er fraliggende mod S. Den v. Længe er opført 1860 af Grundmur, de andre Bygninger er ældre Bindingsværkshuse, alt tækket med Straa. — Gaarden ligger umiddelbart ud til Sundet med henrivende Udsigt over Land og Hav.

**Lundsgaard**, Bregninge Sogn. Postforb. og St.: Svendborg, hvortil c. 2 Km. Ejer: *Rs. Laurits Pedersen Nørregaard*, som overtog Gaarden i 1890, er født i Bjerreby Sogn 1. Novbr. 1862 og gift med *Eline Mortensen*, født i Bregninge Sogn 15. Marts 1863.

Matr.-Nr. 6a af Nyby. Hartkorn 4 Tdr. 6 Skpr. 3 Fdkr. Ejendomsskyld 29,500 Kr. Brandassurance for Bygningerne 17,700 Kr. Areal 39 Tdr. Ld., deraf Ager 38 $\frac{1}{2}$ , Have og Gaardsplads  $\frac{1}{2}$ . Agermarken drives i en 6 Marksdrift: Vintersæd, Roer, Byg, Havre og 2aars Græs. Jordens Bonitet er lermuldet. Der holdes 14 Køer, 11 Stkr. Ungkvæg og Kalve og 1 Tyr af rød dansk Race, 3 Heste, 2 Plage og 3 Faar. Sidste Aar solgtes c. 25 Fedesvin og c. 15 Maanedsgriese.

Lundsgaard frikøbtes 1913 fra Stamhuset Taasinge af den nuv. Ejer, som havde overtaget den i Fæste 1890.

Jorderne ligger paa to forskellige Steder tæt ved Gaarden over et let kuperet Terræn. Hovedb. er opført 1900 af Grundmur, Avlsb. er af ældre Bindingsværk, alle med Straatage.

**Romangaard**, Bregninge Sogn. Postforb. og St.: Svendborg, hvortil c. 1 Km. Ejer: *Jens Jacobsen Rohmann*, som overtog Gaarden i 1907, er født paa Ejendommen 31. Maj 1878.

Matr.-Nr. 8a af Nyby. Hartkorn 4 Tdr. 5 Skpr. 1 Fdkr.  $\frac{1}{2}$  Alb. Ejendomsskyld 30,500 Kr. Brandassurance for Bygningerne 19,500 Kr. Areal 40 $\frac{1}{2}$  Td. Ld., deraf Ager 38, Mose 1 $\frac{1}{2}$ , Have og Gaardsplads 1. Agermarken drives i en 8 Marksdrift: Havre, benyttet Brak, Vintersæd, Byg, Roer, Blandsæd og 2aars Græs. Jordens Bonitet er lermuldet. Der holdes 12 Køer, 21 Stkr. Ungkvæg og Kalve og 1 Tyr af rød dansk Race, 4 Heste, 2 Plage og 2 Faar. Sidste Aar solgtes c. 60 Fedesvin.

Romangaard købtes 1910 fri fra Stamhuset Taasinge. Dens Jorder ligger mod V. Hovedb. er af Grundmur, Avlsb. af Bindingsværk, alle med Straatage og alle opførte i 1860erne. Over Sundet har man fra Gaarden den herligste Udsigt.

**Dalsgaard**, Bregninge Sogn. Postforb. og St.: Svendborg, hvortil c. 2 Km. Ejerinde: Enkefru *Christine Hansen*, f. *Hansen*, som overtog Gaarden i 1902 ved sin Mands, *Christen Hansens* Død, er født paa Ejendommen 5. Maj 1862.

Matr.-Nr. 9a af Nyby. Hartkorn 4 Tdr. 4 Skpr. 2 Alb. Ejendomsskyld 30,000 Kr. Brandassurance for Bygningerne c. 18,000 Kr. Areal 39 Tdr. Ld., deraf Ager 37 $\frac{1}{2}$ , Mose  $\frac{1}{2}$ , Have og Gaardsplads 1. Agermarken drives i en 7 Marksdrift: Havre, benyttet Brak, Vintersæd, Roer, Byg og 2aars Græs. Jordens

Bonitet er dels ler-, dels letmuldet. Der holdes 14 Køer, 7 Stkr. Ungkvæg og Kalve og 1 Tyr af rød dansk Race, 4 Heste, 2 Plage og 3 Faar. Sidste Aar solgtes c. 30 Fedesvin.

Dalgaard købtes 1912 fri fra Fæste under Stamhuset Taasinge. Jorderne, som er noget bakkede, strækker sig væsentlig mod V. Alle Bygningerne er af Bindingsværk med Straatage, opførte omkring 1850. Udsigten over Sundet er meget smuk.

**Nybygaard**, Bregninge Sogn. Postforb.: Troense, og St.: Svendborg, hvortil c. 3 Km. Ejer: *Stamhuset Taasinge*. Gaarden er siden 1908 bortfæstet til *Niels Lakkendrup*, som er født paa Ejendommen 2. Maj 1868.

Matr.-Nr. 10a af Nyby. Hartkorn 5 Tdr. 4 Skpr. 3 Fdkr. 1¼ Alb. Ejendoms-skyld 33,000 Kr. Brandassurance for Bygningerne 17,300 Kr. Areal 44 Tdr. Ld., deraf Ager 43, Have og Gaardsplads 1. Agermarken drives i en 7 Marksdrift:

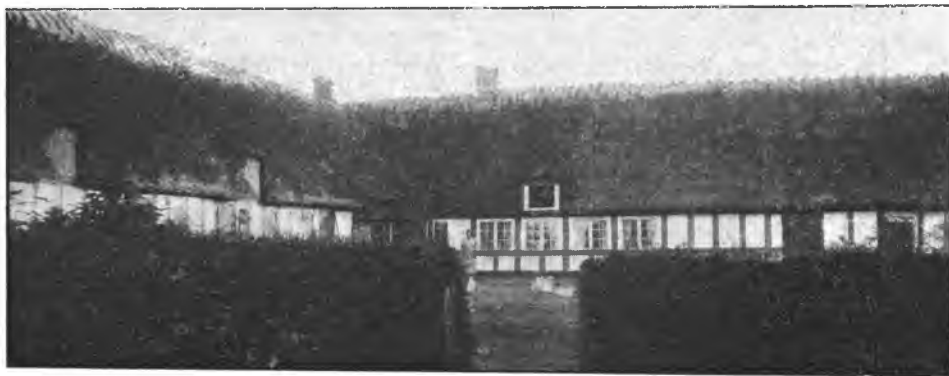

Nybygaard.

Havre, Helbrak, Vintersæd, ½ Roer ½ Byg, Havre og 2aars Græs. Jordens Bonitet er god Lermuld. Der holdes 10 Køer, 10 Stkr. Ungkvæg og Kalve og 1 Tyr af rød dansk Race og 4 Heste. Sidste Aar solgtes c. 15 Fedesvin.

Nybygaard er Livsfæste under Stamhuset Taasinge. Den nuv. Fæster har overtaget det efter sin Fader, Rasmus Lakkendrup, som selv havde faaet det 1859.

Jorderne ligger samlet Ø. for Gaarden over et jævnt Terræn. Bygningerne er alle af Bindingsværk med Straatage, opførte kort efter Midten af forrige Aarhundrede. — Mod Ø. har man en henrivende Udsigt over Sundet.

**Bakkegaard**, Bregninge Sogn. Postforb.: Troense og St.: Svendborg, hvortil c. 3 Km. Ejer: *Hans Mortensen*, som overtog Gaarden i 1891, er født paa Ejen-



Bakkegaard.

dommen 8. April 1858 og gift med *Kirsten Pedersen*, født i Bjerreby Sogn 21. Septbr. 1867.

Matr.-Nr. 11a m. fl. af Nyby. Hartkorn 5 Tdr. 5 Skpr. 1¼ Alb. Ejendoms-skyld 34,000 Kr. Brandassurance for Bygningerne c. 19,000 Kr. Areal 47 Tdr. Ld., deraf Ager 46, Have og Gaardsplads 1. Agermarken drives i en 7 Marksdrift: benyttet Brak, Vintersæd, Roer, Byg, Havre og 2aars Græs. Jordens Bonitet er dels ler-, dels sandmuldet. Der holdes 12 Køer.

*Bakkegaard* fik den nuv. Ejer som Fæste 1891, men købte den til ren Ejendom 1912. Jorderne strækker sig mod V. over et stærkt kuperet Terræn. Hovedb. og to af Avlsb. er opførte 1849 af Bindingsværk, Kostalden, 1903, og Svinestalden, 1892, begge af Grundmur. Alt er tækket med Straa. Fra Marken har man en herlig Udsigt over Sundet og de omliggende Øer.

**Strandbæksminde**, Bregninge Sogn. Postforb. og St.: Svendborg, hvortil c. 4 Km. Ejer: *Stamhuset Taasinge*. Gaarden er siden 1874 bortfæstet til *Jørgen Henriksen*, som er født paa Taasinge 16. Febr. 1839 og gift med *Ane Mortensen*, født sammesteds 6. April 1841.

Matr.-Nr. 2a af Bjernemark. Hartkorn 6 Tdr. 3 Skpr. 3 Fdkr. ¾ Alb. Ejendoms-skyld 33,000 Kr. Brandassurance for Bygningerne 12,200 Kr. Areal 55 Tdr. Ld., deraf Ager 49½, Eng 3, Skov 1½, Have og Gaardsplads 1. Agermarken drives i en 7 Marksdrift: Blandsæd, Helbrak, Vintersæd, ½ Roer ½ Byg, Havre og 2aars Græs. Jordens Bonitet er lermuldet. Der holdes 14 Køer, 7 Stkr. Ungkvæg og Kalve og 1 Tyr, 4 Heste, 3 Plage og Føl samt 6 Faar. Sidste Aar solgtes c. 25 Fedesvin.

*Strandbæksminde* er Livsfæste under *Stamhuset Taasinge*. Jorderne ligger samlede V. for Gaarden over et jævnt Terræn. Hovedb. og Avlsb. er af Bindingsværk med Undtagelse af Svinestalden, der er opført af Grundmur i 1890'erne. Alle Bygningerne har Straatage.

**Slæbækgård**, Bregninge Sogn. Postforb. og St.: Svendborg, hvortil c. 4 Km. Ejer: *Hans Frederik Sivertsen*, som overtog Gaarden i 1897, er født i Bjerreby Sogn 1. Oktbr. 1866 og gift med *Ane Henriksen*, født i Landet Sogn 7. Juni 1871.

Matr.-Nr. 3a m. fl. af Bjernemark. Hartkorn 5 Tdr. 7 Skpr. 1 Alb. Ejendoms-skyld 33,000 Kr. Brandassurance for Bygningerne c. 15,000 Kr. Areal 55 Tdr. Ld., deraf Ager 44¼, Eng 10, Have og Gaardsplads ¼. Agermarken drives i en 6 Marksdrift: benyttet Brak, Vintersæd, ½ Byg ½ Roer, Havre og 2aars Græs. Jordens Bonitet er dels lermuldet, dels letmuldet. Der holdes 10 Køer, 9 Stkr. Ungkvæg og Kalve og 1 Tyr af rød dansk Race, 5 Heste, 1 Føl og 5 Faar. Sidste Aar solgtes c. 30 Fedesvin.

*Slæbækgård* frikøbtes 1912 fra *Stamhuset Taasinge* af *Hans Frederik Sivertsen*, der havde haft Gaarden i Fæste siden 1897.

Jorderne ligger i en samlet Lod i kort Afstand V. for Gaarden og strækker sig over et ret jævnt Terræn. Bygningerne er alle af Bindingsværk med Straatage.

**Mortensminde**, Bregninge Sogn. Postforb. og St.: Svendborg, hvortil c. 4 Km. Ejer: *Stamhuset Taasinge*. Gaarden er siden 1902 bortfæstet til *Niels R. Larsen*, som er født i Knudsbølle 10. Aug. 1863 og gift med *Kristine Nielsen*, født i Bjerreby Sogn 13. Juni 1869.

Matr.-Nr. 4a af Bjernemark. Hartkorn 4 Tdr. 2 Skpr. 3 Fdkr. ½ Alb. Ejendoms-skyld 32,000 Kr. Brandassurance for Bygningerne c. 18,000 Kr. Areal 45 Tdr. Ld., deraf Ager 42, Eng 2, Have og Gaardsplads 1. Agermarken drives i en 7 Marksdrift: Havre, Helbrak, Vintersæd, ½ Byg ½ Ærter, Havre og 2aars Græs. Jordens Bonitet er lermuldet. Der holdes 10 Køer og 7 Stkr. Ungkvæg og Kalve af rød dansk Race, 3 Heste og 4 Faar. Sidste Aar solgtes c. 40 Maanedsgriise.

*Mortensminde* er Livsfæste under *Stamhuset Taasinge*. Den har været bortfæstet til den nuv. Fæsters Familie i flere Slægtled.

Jorderne ligger samlede omkring Gaarden over et noget kuperet Terræn. Bygningerne er opførte 1872. Hovedb. er af Grundmur ligesom den n. Længe, de øvrige Avlsb. af Bindingsværk. Alle Bygningerne har Straatage.

**Mosegaard**, Bregninge Sogn. Postforb. og St.: Svendborg, hvortil c. 4 Km. Ejer: *Julius Madsen*, som overtog Gaarden i 1907, er født i Landet Sogn 21. Decbr. 1870 og gift med *Ane Pedersen*, født sammesteds 28. Juni 1875.

Matr.-Nr. 7a af Bjernemark. Hartkorn 5 Tdr. 7 Skpr. 1½ Alb. Ejendomsskyld 33,000 Kr. Brandassurance for Bygningerne c. 24,000 Kr. Areal 50½ Td. Ld., deraf Ager 48¼, Mose 1¼, Have og Gaardsplads 1. Agermarken drives i en 7 Marksdrift: Blandsæd, Helbrak, ½ Roer ½ Vintersæd, Byg, Havre og 2aars Græs. Jordens Bonitet er lermuldet. Der holdes 13 Køer, 8 Stkr. Ungkvæg og Kalve og 1 Tyr af rød dansk Race, 3 Heste, 2 Plage og 5 Faar. Sidste Aar solgtes c. 80 Maanedsgrise.

Mosegaard frikøbtes 1907 fra Stamhuset Taasinge af den nuv. Ejer. — Jorderne ligger hovedsagelig samlede N. for Gaarden over et jævnt Terræn. Hovedb. er af Grundmur med Stentag, opført i Villastil 1909; Avlsb. er af Bindingsværk og har Straatage.

**A. Andersens Gaard** i Knudsbølle, Bregninge Sogn. Postforb. og St.: Svendborg, hvortil c. 5 Km. Ejerinde: Enkefru *Ane Marie Andersen*, som overtog Gaarden i 1890 ved sin Mands, *Anders Andersens Død*, er født i Knudsbølle 10 Oktbr. 1841.

Matr.-Nr. 2a af Knudsbølle. Hartkorn 4 Tdr. 5 Skpr. 2 Fdkr. 2¼ Alb. Ejendomsskyld 30,000 Kr. Brandassurance for Bygningerne 19.500 Kr. Areal 35 Tdr. Ld., deraf Ager 30, Eng 4, Have og Gaardsplads 1. Agermarken drives i en 8 Marksdrift. Jordens Bonitet er lermuldet. Der holdes 12 Køer, 12 Stkr. Ungkvæg og Kalve og 1 Tyr af rød dansk Race, 3 Heste, 1 Plag og 4 Faar. Sidste Aar solgtes c. 20 Fedesvin og c. 60 Maanedsgrise.

Gaarden frikøbtes 1912 fra Stamhuset Taasinge af den nuv. Ejerinde, hvis Mand i en lang Aarrække havde haft den i Fæste. — Jorderne, som er noget bakkede, strækker sig mod Ø. Hovedb. er af Grundmur, opført 1880, Avlsb. af Bindingsværk, alle med Straatage.

**L. Møllers Gaard** i Melby, Landet Sogn. Postforb.: Landet, og St.: Svendborg, hvortil c. 8 Km. Ejer: *Lars Møller*, som overtog Gaarden i 1911, er født paa Ejendommen 9. April 1863 og gift med *Bodil Jespersen*, født i Landet Sogn 19. Juli 1862.

Matr.-Nr. 3a af Melby. Hartkorn 5 Tdr. 1 Skp. 2½ Alb. Ejendomsskyld 32,000 Kr. Brandassurance for Bygningerne c. 15,000 Kr. Areal 42 Tdr. Ld., deraf Ager 41, Have og Gaardsplads 1. Agermarken drives i en 8 Marksdrift: Havre, benyttet Brak, Vintersæd, Roer, Byg, Blandsæd og 2aars Græs. Jordens Bonitet er lermuldet. Der holdes 14 Køer, 13 Stkr. Ungkvæg og Kalve og 1 Tyr af rød dansk Race, 4 Heste, 2 Plage og 2 Faar. Sidste Aar solgtes c. 30 Fedesvin.

Gaarden blev 1911 købt fri fra Stamhuset Taasinge, hvorunder den havde været Fæste. I flere Slægtled var den i samme Families Hænder. — Jorderne, som er flade og bekvemme, ligger paa tre forskellige Steder, Størsteparten dog ved Gaarden. Hovedb. og Staldlængen er begge af Grundmur, opførte 1863, de øvrige Avlsb. af Bindingsværk; alt er tækket med Straa.

**Koldsminde**, Landet Sogn. Postforb.: Landet, og St.: Svendborg, hvortil c. 6 Km. Ejer: *Lars Nielsen Kold*, som overtog Gaarden i 1880, er født paa Ejendommen 6. Juli 1847 og gift med *Ane Andersen*, født paa Ærø 27. Maj 1861.



Koldsminde.

Matr.-Nr. 4 af Strammelse. Hartkorn 6 Tdr. 2 Skpr. 1½ Alb. Ejendoms- skyld 34,000 Kr. Brandassurance for Bygningerne c. 15,000 Kr. Areal 45 Tdr. Ld., deraf Ager 44, Have og Gaardsplads 1. Agermarken drives i en 7 Marksdrift: Havre, benyttet Brak, Vintersæd, Roer, Havre og 2aars Græs. Jordens Bonitet er lermuldet. Der holdes 20 Køer, 12 Stkr. Ungkvæg og Kalve og 1 Tyr af rød dansk Race, 5 Heste, 1 Føl og 1 Faar. Sidste Aar solgtes c. 110 Fedesvin.

Koldsminde frikøbtes fra Stamhuset Taasinge 1911 af den nuv. Ejer, der havde haft Gaarden i Fæste fra 1880. Flere af hans Slægt har haft samme Gaard i Fæste før ham. Jorderne er flade og ligger samlede ved Gaarden mod S. med Undtagelse af 2 Tdr. Ld., der ligger i mindre Afstand mod N. Alle Bygningerne er af Bindingsværk, ældre, men velholdte. Gaarden er i god Stand og Drift og ligger i naturskønne Omgivelser. Petroleumsmotor er installeret.

**Huldgaard, Landet Sogn.** Postforb.: Landet, og St.: Svendborg, hvortil c. 6 Km. Ejer: *Stamhuset Taasinge*. Gaarden er siden 1892 bortfæstet til *Hans A. Lolk*, som er født paa Ejendommen 10. Febr. 1861 og gift med *Ane Kirstine Hansine Andersen Nørreballe*, født i Strammelse 28. Maj 1870.

Matr.-Nr. 5a af Strammelse. Hartkorn 5 Tdr. 5 Skpr. 3 Fdkr. ¼ Alb. Ejendoms- skyld 31,000 Kr. Brandassurance for Bygningerne 18,500 Kr. Areal 41 Tdr. Ld.,



Huldgaard.

deraf Ager 39½, Mose ½, Have og Gaardsplads 1. Agermarken drives i en 8 Marksdrift: Havre, Helbrak, Vintersæd, Byg, Roer, Havre og 2aars Græs. Jordens Bonitet er lermuldet. Der holdes 12 Køer, 14 Stkr. Ungkvæg og Kalve og 1 Tyr af rød dansk Race, 6 Heste, 1 Plag og 5 Faar. Sidste Aar solgtes c. 75 Fedesvin.

Huldgaard er Livsfæste under Stamhuset Taasinge. Jorderne ligger samlede ved Gaarden mod S. og strækker sig over et jævnt Terræn. Bygningerne er alle af Grundmur med Straatage, opførte kort efter Midten af forrige Aarhundrede.

Af tidligere Fæstere nævnes Rasmus Vej og efter ham fra 1853 hans Svigersøn, Anders Lolk (død 1888), den nuv. Fæsters Fader.

**Enghavegaard, Landet Sogn.** Postforb.: Landet, og St.: Svendborg, hvortil c. 6 Km. Ejer: *Jens Ottosen*, som overtog Gaarden i 1890, er født paa Ejendommen 22. April 1867 og gift med *Kirstine Hansen*, født i Ny Nyby 20. Febr. 1867.

Matr.-Nr. 6a m. fl. af Strammelse. Hartkorn 5 Tdr. 5 Skpr. 3 Fdkr. 1¼ Alb. Ejendoms- skyld 32,000 Kr. Brandassurance for Bygningerne 17.500 Kr. Areal 41 Tdr. Ld., deraf Ager 39¼, Eng ¼, Have og Gaardsplads 1. Agermarken drives i en 9 Marksdrift: Havre, benyttet Brak, Vintersæd, Staldfoder, Byg, Roer, Havre og 2aars Græs. Jordens Bonitet er lermuldet. Der holdes 13 Køer, 14 Stkr. Ung- kvæg og Kalve og 1 Tyr af rød dansk Race, 4 Heste og 2 Føl. Sidste Aar solgtes c. 80 Fedesvin.

Enghavegaard frikøbtes 1911 fra Stamhuset Taasinge af den nuv. Ejer, som havde overtaget den i Fæste 1890, efter at den i flere Slægtled havde været bortfæstet til hans Familie.



10 Tdr. Ld. af Arealet ligger ved Gaarden, Resten i kort Afstand mod V. Hovedb. er af Grundmur, opført i Villastil 1902 og afgiver en god Beboelse. Avlsb. er af Bin-



Enghavegaard.

dingsværk med Straatage. Hovedb. ligger mod Ø. med den smukke Blomsterhave mod S. og en stor, velbeplantet Frugthave mod N.

**Elkjærgaard**, Landet Sogn. Postforb.: Landet, og St.: Svendborg, hvortil c. 6 Km. Ejer: *Stamhuset Taasinge*. Gaarden er siden 1893 bortfæstet til *Peter Mortensen*, som er født paa Ejendommen 25. Aug. 1860 og gift med *Ane Marie Rasmussen*, født i Landet Sogn 18. Juni 1858.

Matr.-Nr. 15 af Strammelse. Hartkorn 5 Tdr. 2 Skpr. 1 Fdkr. 1¼ Alb. Ejendomsskyld 28,000 Kr. Brandassurance for Bygningerne 9,900 Kr. Areal 35 Tdr. Ld., deraf Ager 32, Eng 2, Have og Gaardsplads 1. Agermarken drives i



Elkjærgaard.

en 7 Marksdrift: Hvide efter Halvbrak, Byg, ½ Roer ½ Staldfoder, Byg, Havre og 1½aars Græs. Jordens Bonitet er god Lermuld. Der holdes 9 Køer og 8 Stkr. Ungkvæg og Kalve af rød dansk Race, 2 Heste og 2 Plage. Sidste Aar solgtes c. 15 Fedesvin og c. 100 Maanedsgrise.

Elkjærgaard er Livsfæste under Stamhuset Taasinge. Den nuv. Fæster har overtaget det efter sin Fader, Morten Mortensen, der selv havde faaet det 1832.

Jorderne ligger samlede ved Gaarden med Undtagelse af 2 Tdr. Ld., der ligger i mindre Afstand mod Ø. Arealet er jævnt. Bygningerne er alle af Bindingsværk med Straatage; Hovedb. er opført 1860, Avlsb. tildels 1807 efter Ildsvaade. Gaardens Beliggenhed er meget smuk.

**Havely**, Landet Sogn. Postforb.: Landet, og St.: Svendborg, hvortil c. 6 Km. Ejer: *Niels Andersen Svop*, som overtog Gaarden i 1891, er født paa Ejendommen 1. Novbr. 1852 og gift med *Maren Hansen*, født i Strammelse 15. Juli 1861.

Matr.-Nr. 16a af Strammelse. Hartkorn 4 Tdr. 6 Skpr. 1½ Alb. Ejendoms- skyld 28,000 Kr. Brandassurance for Bygningerne 12,500 Kr. Areal 32 Tdr. Ld., deraf Ager 30½, Eng ½, Have og Gaardsplads 1. Agermarken drives i en 8 Marks- drift: Havre, benyttet Brak, Vintersæd, Byg, Roer, Havre og 2aars Græs. Jordens



Havelly.

Bonitet er lermuldet. Der holdes 16 Køer og 5 Stkr. Ungkvæg og Kalve af rød dansk Race og 2 Heste. Sidste Aar solgtes c. 60 Fedesvin.

Havelly frikøbtes 1911 fra Stamhuset Taasinge af den nuv. Ejer, som havde overtaget den i Fæste 1891, efter at den havde været i hans Slægts Hænder i mange Aar.

Halvdelen af Jorderne ligger ved Gaarden, Resten i kort Afstand mod V. og strækker sig over et jævnt og fladt Terræn. Bygningerne er opførte efter Brand 1807 af Bindings- værk. Hovedb. har Tegltag, Avlsb. Straatage. Hovedb. ligger mod S. med Have mod S. og V.

**Kroghlund**, Landet Sogn. Postforb.: Landet, og St.: Svendborg, hvortil c. 7½ Km. Ejer: *Stamhuset Taasinge*. Gaarden er siden 1879 bortfæstet til *Rasmus N. Rasmussen*, som er født i Vindeby 8. April 1852.



Kroghlund.

Matr.-Nr. 27a af Strammelse. Hartkorn 5 Tdr. 7 Skpr. 1 Fdkr. 1½ Alb. Ejendomsskyld 34,000 Kr. Brandassurance for Bygningerne c. 15,000 Kr. Areal 49 Tdr. Ld., deraf Ager 44, Græsningsjord 4, Have og Gaardsplads 1. Agermarken drives i en 7 Marksdrift: Helbrak, Vintersæd, Roer, Byg, Havre og 2aars Græs. Jordens Bonitet er god Muld paa Lerunderlag. Der holdes 11 Køer, 6 Stkr. Ung- kvæg og Kalve og 1 Tyr af rød dansk Race, 4 Heste og 2 Plage. Sidste Aar solgtes c. 20 Fedesvin.

Kroghlund, der ligger ved Vornæs Skov, er Livsfæste under Stamhuset Taasinge. Den nuv. Fæster har oyertaget den efter sin Svigerfader, Simon Simonsen.

Jorderne ligger samlede ved Gaarden mod NV. over et jævnt Terræn. Bygningerne er alle af Bindingsværk med Undtagelse af Svinestalden, der er af Granit. Alle Bygningerne er straatækkede. Gaarden ligger meget smukt umiddelbart ved Stranden.

**Mosegaard, Landet Sogn.** Postforb.: Landet, og St.: Svendborg, hvortil c. 7½ Km. Ejer: *Stamhuset Taasinge*. Gaarden er siden 1885 bortfæstet til *Jens Hansen*, som er født i Strammelse 24. Juli 1861 og gift med *Gertrud Nielsen*, født i Tved Skovhave 23. Febr. 1864.

Matr.-Nr. 31a m. fl. af Strammelse. Hartkorn 6 Tdr. 1 Fdkr. Ejendomsskyld 32,000 Kr. Brandassurance for Bygningerne c. 12,000 Kr. Areal 57½ Td. Ld.,



Mosegaard.

deraf Ager 49, Eng 4, Veje, Grøfter m. m. 3½, Have og Gaardsplads 1. Agermarken drives i en 7 Marksdrift: Havre, Brak, ½ Vintersæd ½ Roer, Byg, Havre og 2aars Græs. Jordens Bonitet er noget letmuldet. Der holdes 13 Køer og 6 Stkr. Ungkvæg og Kalve af rød dansk Race, 4 Heste, 3 Føl og 5 Faar. Sidste Aar solgtes c. 15 Fedesvin.

Mosegaard, der ligger c. 2 Km. V. for Strammelse, er Livsfæste under Stamhuset Taasinge. Jorderne omgiver Gaarden mod S. og V. over et jævnt Terræn. Bygningerne er alle af Bindingsværk med Straatage. Gaarden ligger i smukke Omgivelser; N. og V. om Hovedb. ligger en smuk og frugtrig Have.

**A. Mortensens Gaard** i Lundby, Landet Sogn. Postforb.: Landet, og St.: Svendborg, hvortil c. 8 Km. Ejer: *Stamhuset Taasinge*. Gaarden er siden 1890



A. Mortensens Gaard.

bortfæstet til *Anders Mortensen*, som er født i Bregninge Sogn 5. April 1852 og gift med *Bodil Jakobsen*, født i Nørreskov 1. Oktbr. 1852.

Matr.-Nr. 4a af Lundby. Hartkorn 5 Tdr. 3 Skpr. 1 Fdkr. Ejendomsskyld 31,000 Kr. Brandassurance for Bygningerne c. 16,000 Kr. Areal 42 Tdr. Ld., deraf Ager 40, Veje 1, Have og Gaardsplads 1. Agermarken drives i en 8 Marksdrift: Havre, Helbrak, Vintersæd, Roer, Byg, Blandsæd og 2aars Græs. Jordens Bonitet er god, kraftig Muld. Der holdes 15 Køer, 17 Stkr. Ungkvæg og Kalve og 1 Tyr af rød dansk Race, 4 Heste, 1 Plag og 2 Faar. Sidste Aar solgtes c. 10 Fedesvin.

Gaarden er Livsfæste under Stamhuset Taasinge. Fra 1875 var Hans Nielsen Fæster til sin Død 1879, og hans Enke afstod da 1890 Fæstet til den nuv. Bruger.

Jorderne ligger samlede ved Gaarden mod N.; de er ret jævne med Hovedfald mod S. Bygningerne er alle af Bindingsværk med Straatage undtagen Svinestalden, der er af Grundmur, tildels opført af den nuv. Fæster. Denne driver tillige 20 Tdr. Ld. forpagtet Præstegaardsjord.

**Dinesgaard**, Landet Sogn. Postforb.: Landet, og St.: Svendborg, hvortil c. 6 Km. Ejer: *Hans Hansen*, som overtog Gaarden i 1894, er født i Lundby 17. Decbr. 1860 og gift med *Marie Kristine Hansen*, født 10. April 1864.

Matr.-Nr. 3a af Lundby. Hartkorn 5 Tdr. 5 Skpr. 3 Fdkr. 2½ Alb. Ejendomsskyld 35,000 Kr. Brandassurance for Bygningerne c. 24,000 Kr. Areal 47½ Td. Ld., deraf Ager 43½, Eng, Mose og Skov 3, Have og Gaardsplads 1. Agermarken drives i en 7 Marksdrift: Havre, benyttet Brak, Vintersæd, Roer, Byg og 2aars



Dinesgaard.

Græs. Jordens Bonitet er lermuldet. Der holdes 15 Køer, 12 Stkr. Ungkvæg og Kalve og 1 Tyr af rød dansk Race, 4 Heste og 4 Plage og Føl. Sidste Aar solgtes c. 120 Fedesvin.

Dinesgaard frikøbtes 1911 fra Stamhuset Taasinge af den nuv. Ejer, som havde haft den i Fæste fra 1894, da han ægtede en Plejedatter af den sidste Dinesen, hvis Slægt i mange Aar havde haft Gaarden i Fæste.

Jorderne ligger samlede omkring Gaarden med jævn Stigning mod N. Hovedb. er opført 1854 af Bindingsværk og afgiver en god og hyggelig Bolig. Avlsb. er af Grundmur, opførte af den nuv. Ejer. Alle Bygningerne, undtagen Svinestalden, har Straatage. Gaardens Have er stor, smuk og meget velbeplantet.

**Jens J. Pelles Gaard** i Lundby, Landet Sogn. Postforb.: Landet, og St.: Svendborg, hvortil c. 8 Km. Ejer: *Stamhuset Taasinge*. Gaarden er siden 1893 bortfæstet til *Jens J. Pelle*, som er født paa Ejendommen 1. Febr. 1860.

Matr.-Nr. 7 af Lundby. Hartkorn 5 Tdr. 3 Skpr. 3 Fdkr. 1½ Alb. Ejendomsskyld 29,000 Kr. Brandassurance for Bygningerne 13,200 Kr. Areal 42 Tdr. Ld.,

deraf Ager 39¼, Eng 1¼, Have og Gaardsplads 1. Agermarken drives i en 8 Marksdrift: Havre, ½ Helbrak ½ Halvbrak, Vintersæd, Byg, Roer, Byg og 2aars Græs. Jordens Bonitet er Iernuldet. Der holdes 11 Køer, 9 Stkr. Ung-



Jens J. Pelles Gaard.

kvæg og Kalve og 1 Tyr af rød dansk Race, 4 Heste og 2 Plage. Sidste Aar solgtes c. 20 Fedesvin.

Gaarden er Livsfæste under Stamhuset Taasinge. Den nuv. Fæster har overtaget det 1893 efter sin Fader, som selv havde faaet det 1862 efter sin Svigerfader, Kristen Lund.

Jorderne ligger samlede i kort Afstand fra Gaarden mod Ø. over et jævnt Terræn. Hovedb. er af Grundmur, opført 1875, Avlsb. af Bindingsværk, alle med Straatage.

**Lundsgaard (A. Hansen Drosts Gaard)**, Landet Sogn. Postforb.: Landet, og St.: Svendborg, hvortil c. 8 Km. Ejer: *Anders Hansen Drost*, som overtog



Lundsgaard.

Gaarden i 1904, er født i Landet Sogn 26. Decbr. 1877 og gift med *Ane Margrethe Larsen*, født i Gjesinge paa Taasinge 21. Juli 1876.

Matr.-Nr. 9 af Lundby. Hartkorn 5 Tdr. 7 Skpr. 2 Fdkr. 1¼ Alb. Ejendoms- skyld 34,000 Kr. Brandassurance for Bygningerne c. 18,000 Kr. Areal 42 Tdr. Ld., deraf Ager 41, Have og Gaardsplads 1. Agermarken drives i en 9 Marksdrift: Havre, benyttet Brak, Vintersæd, Byg, Roer, Blandsæd og 3aars Græs, deraf 1 med

Frøavl. Jordens Bonitet er lermuldet. Der holdes 12 Køer, 10 Stkr. Ungkvæg og Kalve og 1 Tyr af rød dansk Race, 4 Heste og 3 Plage. Sidste Aar solgtes c. 30 Fedesvin.

Lundsgaard købtes 1911 fri fra Stamhuset Taasinge af Anders Hansen Drost. Hans Formand som Fæster var Sognefoged Niels Mortensen Smed.

Jorderne ligger samlede Ø. for Gaarden over et jævnt Terræn. Alle Bygningerne er af Bindingsværk med Straatage; Hovedb. er opført i 1860'erne. De faste Maskiner drives ved Petroleumsmotor. — I Gaardens Heste- og Kreaturbesætning findes gode præmierede Avlsdyr.

**Kimegaard, Landet Sogn. Postforb.:** Landet, og St.: Svendborg, hvortil c. 8 Km. Ejer: *Jens Espensen*, som overtog Gaarden i 1888, er født paa Ejendommen 2. Decbr. 1855 og gift med *Maren Hansen*, født i Bjerreby Sogn 30. April 1855.

Matr.-Nr. 11a af Lundby. Hartkorn 5 Tdr. 2 Skpr. 1 Fdkr. 2½ Alb. Ejendoms-skyld 28,000 Kr. Brandassurance for Bygningerne c. 15,000 Kr. Areal 41¼ Td. Ld., deraf Ager 34¼, Eng 6, Have og Gaardsplads 1. Agermarken drives i en 7 Marksdrift: Havre, Helbrak, Vintersæd, Byg, Blandsæd og 2aars Græs. Jordens Bonitet



Kimegaard.

er god Lermuld. Der holdes 7 Køer, 6 Stkr. Ungkvæg og Kalve og 1 Tyr af rød dansk Race, 2 Heste og 3 Faar. Sidste Aar solgtes c. 10 Fedesvin.

Kimegaard købtes 1911 fri fra Fæste under Stamhuset Taasinge af Jens Espensen, som havde overtaget den i Fæste 1888 efter sin Fader, der i en Aarrække havde været Fæster paa Gaarden.

Dens Jorder ligger mod SØ. Bygningerne er alle af Bindingsværk med Straatage og grænser til Stranden. Over Sundet har man fra Gaarden en smuk Udsigt. Ved Gaarden findes en Kilde, som under Navn af Sct. Olufs Kilde i gamle Dage blev flittigt besøgt af Syge, der søgte Lægedom i dens Vand. Tæt S. for Kilden stod den Gang et Kapel, i hvilket fandtes et Billede af Sct. Oluf, som Sognemændene bar Byens Marker rundt hvert Aar, naar Sæden var lagt.

**Dommergaard, Landet Sogn. Postforb.:** Landet, og St.: Svendborg, hvortil c. 8 Km. Ejer: *Stamhuset Taasinge*. Gaarden er siden 1868 bortfæstet til *Rasmus Sørensen*, som er født paa Ejendommen 16. Decbr. 1868, og gift med *Maren Mortensen*, født i Strammelse 17. April 1849.

Matr.-Nr. 15a af Lundby. Hartkorn 4 Tdr. 7 Skpr. 3 Fdkr. 2 Alb. Ejendoms-skyld 28,000 Kr. Brandassurance for Bygningerne c. 16,000 Kr. Areal 35 Tdr. Ld., deraf Ager 34¼, Have og Gaardsplads ¼. Agermarken drives i en 8 Marksdrift: Havre, benyttet Brak, Vintersæd, Roer, Byg, Blandsæd og 2aars Græs. Jordens Bonitet er lermuldet. Der holdes 12 Køer, 9 Stkr. Ungkvæg og Kalve og 1 Tyr af rød dansk Race, 4 Heste, 2 Plage og 2 Faar. Sidste Aar solgtes c. 40 Fedesvin.

Dommergaard er Livsfæste under Stamhuset Taasinge. Den nuv. Fæster har overtaget det 1868 efter sin Fader, Søren Jørgensen.



Dommergaard.

Jorderne er flade og ligger samlede om Gaarden. Bygningerne er af Bindingsværk med Straatage med Undtagelse af Svinestalden, der er af Granit, opført 1883.

**Lundsgaard (N. H. Kristensen Lunds Gaard)**, Landet Sogn. Postforb.: Landet, og St.: Svendborg, hvortil c. 8 Km. Ejer: *Niels H. Kristensen Lund*, som



Lundsgaard.

overtog Gaarden i 1904, er født paa Ejendommen 10. April 1875 og gift med *Maren Jakobsen*, født i Landet Sogn 11. Novbr. 1872.

Matr.-Nr. 16a af Lundby. Hartkorn 4 Tdr. 4 Skpr. 1 Fdkr. 2½ Alb. Ejendoms-skyld 28,000 Kr. Brandassurance for Bygningerne c. 16,000 Kr. Areal 36 Tdr. Ld., deraf Ager 35, Have og Gaardsplads 1. Agermarken drives i en 7 Marksdrift: Vintersæd efter Halvbrak, Byg, Roer, Havre og 2½aars Græs. Jordens Bonitet

er lermuldet. Der holdes 10 Køer, 4 Stkr. Ungkvæg og Kalve og 2 Tyre af rød dansk Race, 3 Heste, 1 Føl og 2 Faar. Sidste Aar solgtes c. 15 Fedesvin.

Lundsgaard frikøbtes 1911 fra Stamhuset Taasinge af den nuv. Ejer, der havde faaet den i Fæste 1904 efter sin Fader, Hans Kristensen, der i en lang Aarrække havde haft Gaarden i Fæste.

Jorderne, som er flade, ligger samlede V. for Gaarden. Bygningerne er alle af Bindingsværk med Straatage, opførte i 1870erne. Mod Ø. har man en smuk Udsigt over Lunge Bugt.

**Jacob Pelles Gaard** i Lundby, Landet Sogn. Postforb.: Landet, og St.: Svendborg, hvortil c. 8 Km. Ejer: *Stamhuset Taasinge*. Gaarden er siden 1865 bortfæstet til *Jacob Pelle*, som er født i Bjerreby Sogn 22. Decbr. 1837 og gift med *Laurine Jacobsen*, født i Lundby 1. Decbr. 1843.

Matr.-Nr. 18a af Lundby. Hartkorn 4 Tdr. 6 Skpr. 2 Fdkr. Ejendomsskyld 28,000 Kr. Brandassurance for Bygningerne c. 15,000 Kr. Areal 34 Tdr. Ld., deraf



Jacob Pelles Gaard.

Ager 33¼, Have og Gaardsplads ¼. Agermarken drives i en 6 Marksdrift: Vintersæd efter Halvbrak, Roer, Byg, Havre og 1½aars Græs. Jordens Bonitet er lermuldet. Der holdes 10 Køer, 4 Stkr. Ungkvæg og Kalve og 1 Tyr af rød dansk Race, 4 Heste, 3 Føl og 3 Faar. Sidste Aar solgtes c. 20 Fedesvin.

Gaarden, som ligger i Lundby, er Livsfæste under Stamhuset Taasinge. Jorderne ligger mod V. i et samlet Areal og er flade og bekvemme. Bygningerne er alle af Bindingsværk med Straatage. Hovedb. ligger mod N. med Have baade mod N. og S.

**Damgaard**, Landet Sogn. Postforb.: Landet, og St.: Svendborg, hvortil c. 8 Km. Ejer: *Niels Kristen Hansen*, som overtog Gaarden i 1907, er født paa



Damgaard.



Ejendommen 16. Novbr. 1873 og gift med *Hansine Brun*, født i Landet Sogn 15. Marts 1867.

Matr.-Nr. 19 af Lundby. Hartkorn 5 Tdr. 7 Skpr. 1¼ Alb. Ejendomsskyld 34,000 Kr. Brandassurance for Bygningerne c. 15,000 Kr. Areal 41 Tdr. Ld., deraf Ager 40, Have og Gaardsplads 1. Agermarken drives i en 7 Marksdrift: Helbrak, Vintersæd, Byg, Roer, Havre og 2aars Græs. Jordens Bonitet er lermuldet. Der holdes 11 Køer, 6 Stkr. Ungkvæg og Kalve og 1 Tyr af rød dansk Race, 4 Heste, 2 Plage og 7 Faar. Sidste Aar solgtes c. 15 Fedesvin.

Da maa rd købtes fri fra Fæste under Stamhuset Taasinge 1911 af Niels Kristen Hansen, der fra 1907 havde været Fæster af den. I flere Slægtled havde Gaarden været i hans Families Hænder.

Jorderne ligger samlede V. for Gaarden over et fladt Terræn. Alle Bygningerne er af Bindingsværk med Straatage, Hovedb. opført 1850.

**J. M. J. Pelles Gaard** i Vaarø, Bjerreby Sogn. Postforb.: Bjerreby, og St.: Svendborg, hvortil c. 11 Km. Ejer: *Jacob Marius Jacobsen Pelle*, som overtog Gaarden i 1898, er født i Landet Sogn 4. Maj 1876 og gift med *Ane Jacobsen*, født sammesteds 13. Juni 1876.

Matr.-Nr. 4a af Vaarø. Hartkorn 5 Tdr. 1 Skp. 2 Fdkr. Ejendomsskyld 29,500 Kr. Brandassurance for Bygningerne c. 16,000 Kr. Areal 62 Tdr. Ld., deraf Ager 36, Græsningsjord 25, Have og Gaardsplads 1. Agermarken drives i en 6 Marksdrift: ½ Halvbrak ½ Helbrak, Vintersæd, ½ Byg ½ Roer, Havre og 2aars Græs. Jordens Bonitet er lermuldet. Der holdes 9 Køer, 10 Stkr. Ungkvæg og Kalve og 1 Tyr af rød dansk Race, 3 Heste, 4 Plage og Føl og 7 Faar. Sidste Aar solgtes c. 40 Fedesvin.

Gaarden frikøbtes 1911 fra Stamhuset Taasinge af den nuv. Ejer, der havde overtaget den i Fæste 1898.

Agerjorden ligger samlet ved Gaarden mod S. over et jævnt Terræn, Græsningsjorden ligger c. 1 Km. mod S. Bygningerne er af Bindingsværk med Undtagelse af Svinstalden, der er af Grundmur, opført i 1914. Fra Gaarden har man en smuk Udsigt over Vandet til Langeland, Ærø og de omliggende Smaaøer.

**L. Nielsens Enkes Gaard**, Vaarø, Bjerreby Sogn. Postforb.: Bjerreby, og St.: Svendborg, hvortil c. 11 Km. Ejer: *Stamhuset Taasinge*. Gaarden er siden 1898 bortfæstet til Enkefru *Maren Nielsen*, f. *Kristiansen*, som er født paa Ejendommen 20. Febr. 1846.

Matr.-Nr. 5a m. fl. af Vaarø. Hartkorn 5 Tdr. 4 Skpr. 3 Fdkr. 2¼ Alb. Ejendomsskyld 31,000 Kr. Brandassurance for Bygningerne c. 16,000 Kr. Areal 76 Tdr. Ld., deraf Ager 50, Græsningsjord 25, Have og Gaardsplads 1. Agermarken drives i en 7 Marksdrift: Vintersæd efter Halvbrak, Byg, Roer, Havre og 2½aars Græs. Jordens Bonitet er lermuldet. Der holdes 12 Køer, 10 Stkr. Ungkvæg og Kalve og 1 Tyr af rød dansk Race, 4 Heste, 2 Plage og 9 Faar. Sidste Aar solgtes c. 30 Fedesvin.

Gaarden er Livsfæste under Stamhuset Taasinge. 1863 fik Lars Nielsen Gaarden i Fæste, og efter hans Død 1898 overtog hans Enke den.

20 Tdr. Ld. af Arealet ligger ved Gaarden; Resten er fraliggende mod V. Hovedb. er af Grundmur, opført 1867; Avisb. er af Bindingsværk og ligeledes opførte i 1860erne; alle Bygningerne har Straatage.

**Højtegaard**, Bjerreby Sogn. Postforb.: Bjerreby, og St.: Svendborg, hvortil c. 11 Km. Ejer: *Lars Rasmussen Højte*, som overtog Gaarden i 1883, er født paa Ejendommen 26. Febr. 1831 og gift med *Ane Ottesen*, født i Strammelse 3. April 1855.

Matr.-Nr. 9a af Vaarø. Hartkorn 5 Tdr. 4 Skpr. 2 Fdkr. 1¼ Alb. Ejendomsskyld 33,000 Kr. Brandassurance for Bygningerne c. 15,500 Kr. Areal 68½ Td. Ld., deraf Ager 42½, Græsningsjord 25, Have og Gaardsplads 1. Agermarken drives i en 7 Marksdrift: Blandsæd, benyttet Brak, Vintersæd, ½ Roer ½ Byg, Havre og 2aars Græs. Jordens Bonitet er lermuldet. Der holdes 12 Køer, 12 Stkr. Ung-

kvæg og Kalve og 1 Tyr af rød dansk Race, 4 Heste, 3 Plage og Føl og 3 Faar. Sidste Aar solgtes c. 50 Fedesvin.



Højtegaard.

Højtegaard frikøbtes 1911 fra Stamhuset Taasinge af den nuv. Ejer, som havde overtaget den i Fæste 1883 efter sin Fader, Rasmus Larsen Højte. Gaarden har i flere Slægtled været bortfæstet til den nuv. Ejers Familie.

Af Jordarealet ligger 42 Tdr. Ld. samlede N. for Gaarden. Resten er fraliggende ved Stranden mod SV. Bygningerne er alle af Bindingsværk med Straatage; Hovedb. og den v. Længe er opførte i 1820erne; de andre Avlsb. 1834, hvilket fremgaar af indskaarne Sætninger paa de forskellige Bygninger.

**Lundsgaard**, Bjerreby Sogn. Postforb.: Bjerreby, og St.: Svendborg, hvortil c. 11 Km. Ejer: *Hans Lund*, som overtog Gaarden i 1893, er født paa Ejendommen 24. Marts 1854 og gift med *Bodil Jakobsen Pelle*, født i Bjerreby Sogn 24. Decbr. 1858.

Matr.-Nr. 2 af Bjerreby. Hartkorn 5 Tdr. 5 Skpr. 2 Fdkr. 1½ Alb. Ejendomsskyld 28,000 Kr. Brandassurance for Bygningerne c. 11.000 Kr. Areal 44 Tdr.



Lundsgaard.

Ld., deraf Ager 43, Have og Gaardsplads 1. Agermarken drives i en 7 Marksdrift: Havre, Helbrak, Vintersæd, ½ Byg ½ Roer, Havre og 2aars Græs. Jordens Bonitet er dels lermuldet, dels moset. Der holdes 10 Køer, 7 Stkr. Ungkvæg og Kalve og 1 Tyr af rød dansk Race, 4 Heste og 6 Faar. Sidste Aar solgtes c. 20 Fedesvin.

Lundsgaard købtes 1911 fri fra Fæste under Stamhuset Taasinge af den nuv. Ejer, der havde overtaget Gaarden i Fæste 1893 efter sin Fader, Christian Pedersen Lund.

Jorderne ligger samlede V. for Gaarden over et jævnt Terræn. Bygningerne er alle af Bindingsværk med Straatage. Hovedb. ligger mod Ø.

**Højgaard**, Bjerreby Sogn. Postforb.: Bjerreby, og St.: Svendborg, hvortil c. 11 Km. Ejer: *Christen Skare*, som overtog Gaarden i 1895, er født i Bjerreby Sogn 9. Febr. 1851.

Matr.-Nr. 3 af Bjerreby. Hartkorn 5 Tdr. 4 Skpr. 1 Fdkr. 1 Alb. Ejendomsskyld 28,000 Kr. Brandassurance for Bygningerne c. 16,000 Kr. Areal 46 Tdr. Ld., deraf Ager 45, Have og Gaardsplads 1. Agermarken drives i en 6 Marksdrift: Vintersæd efter Halvbrak, Byg, Roer, Havre og 2½ aars Græs. Jordens Bonitet er lermuldet. Der holdes 11 Køer, 8 Stkr. Ungkvæg og Kalve og 1 Tyr af rød dansk Race, 4 Heste og 9 Faar. Sidste Aar solgtes c. 25 Fedesvin.

Højgaard frikøbtes 1911 fra Stamhuset Taasinge af den nuv. Ejer, som havde overtaget den i Fæste 1895.

Jorderne ligger samlede ved Gaarden mod NV. over et jævnt Terræn. Ejendommen ligger højt med vid og smuk Udsigt over Havet til Fyns Kyst.

**Dalsgaard**, Bjerreby Sogn. Postforb.: Bjerreby, og St.: Svendborg, hvortil c. 11 Km. Ejer: *Rasmus Simonsen Nielsen*, som overtog Gaarden i 1911, er født i Lunde Sogn 13. Febr. 1883 og gift med *Bodil Sofie Pelle*, født paa Ejendommen 23. Maj 1885.

Matr.-Nr. 5 af Bjerreby. Hartkorn 5 Tdr. 1 Skp. 2¼ Alb. Ejendomsskyld 28,000 Kr. Brandassurance for Bygningerne c. 18,000 Kr. Areal 36 Tdr. Ld., deraf



Dalsgaard.

Ager 35, Have og Gaardsplads 1. Agermarken drives i en 8 Marksdrift: Blandsæd, benyttet Brak, Vintersæd, Byg, Roer, Havre og 2 aars Græs. Jordens Bonitet er lermuldet. Der holdes 10 Køer, 7 Stkr. Ungkvæg og Kalve og 1 Tyr af rød dansk Race og 4 Heste. Sidste Aar solgtes c. 20 Fedesvin og c. 60 Maanedsgriise.

Dalsgaard købtes 1911 fri fra Stamhuset Taasinge af den nuv. Ejer, hvis Svigerfader, *Jørgen Hansen Pelle*, var Gaardens sidste Fæster.

Dens Jorder ligger mod N. og strækker sig over et jævnt Terræn. Bygningerne er alle af Bindingsværk med Straatage. Hovedb. er opført 1847, den n. Længe 1870, de andre Avlsb. tidligere.

**Sognefogedgaarden**, Bjerreby Sogn. Postforb.: Bjerreby, og St.: Svendborg, hvortil c. 11 Km. Ejer: *Jacob Chistensen Foged*, som overtog Gaarden i 1890, er født i Bjerreby Sogn 20. Novbr. 1849 og gift med *Kirstine Hansen*, født i Bregninge Sogn 3. Febr. 1859.

Matr.-Nr. 6 af Bjerreby. Hartkorn 6 Tdr. 5 Skpr. 2½ Alb. Ejendomsskyld 34,000 Kr. Brandassurance for Bygningerne c. 24,000 Kr. Areal 50 Tdr. Ld., deraf Ager 48, Eng 1, Have og Gaardsplads 1. Agermarken drives i en 7 Marksdrift: Kommen, Vintersæd, Roer, Byg, Havre og 2 aars Græs. Jordens Bonitet er dels

Iermuldet, dels moset. Der holdes 15 Køer, 14 Stkr. Ungkvæg og Kalve og 1 Tyr af rød dansk Race, 4 Heste, 2 Plage og 8 Faar. Sidste Aar solgtes c. 50 Fedesvin.

Sognefogedgaarden frikøbtes 1911 fra Stamhuset Taasinge af den nuv. Ejer, der havde overtaget den i Fæste 1890. — Jordarealet er samlet ved Gaarden mod



Sognefogedgaarden.

NØ. og strækker sig over et jævnt Terræn. Hovedb. er af Grundmur med Skifertag. Sidelængerne er ligeledes af Grundmur, medens Laden er af Træ. Alle Bygningerne er opførte i 1900 efter Brand, tækket dels med Straa, dels med Pap. Gaarden er i udmærket Drift og smukt beliggende.

I mange Aar hed Fæsteren i Gaarden Rasmus Simonsen; han var Amtsraadsmedlem, Sognefoged og Medstifter af Sparekassen; han døde 1881.

**Lindgaard**, Bjerreby Sogn. Postforb.: Bjerreby, og St.: Svendborg, hvortil c. 11 Km. Ejerinde: Enkefru *Ane Sørensen*, som overtog Gaarden i 1909 ved sin Mands, *Christen Sørensens Død*, er født i Stjoul 25. Juli 1853.



Lindgaard.

Matr.-Nr. 7 m. fl. af Bjerreby. Hartkorn 6 Tdr. 2 Skpr. Ejendomsskyld 31,000 Kr. Brandassurance for Bygningerne 18,200 Kr. Areal 44 Tdr. Ld., deraf Ager 43, Have og Gaardsplads 1. Agermarken drives i en 7 Marksdrift: Blandsød, benyttet Brak, Vintersød, Byg, Roer, Havre og 2aars Græs. Jordens Bonitet er Iermuldet. Der holdes 17 Køer, 9 Stkr. Ungkvæg og Kalve og 1 Tyr af rød dansk Race, 4 Heste og 2 Føl. Sidste Aar solgtes c. 70 Fedesvin.

Lindgaard købtes 1911 fri fra Stamhuset Taasinge af den nuv. Ejerinde. —

Jorderne ligger samlede N. for Gaarden. Bygningerne er alle af Bindingsværk og straa-tækkede med Undtagelse af Svinestalden, der er af Grundmur. Ejendommen er i god og velholdt Stand og Drift.

**Pellesminde**, Bjerreby Sogn. Postforb.: Bjerreby, og St.: Svendborg, hvortil c. 11 Km. Ejer: *Rasmus Pelle*, som overtog Gaarden i 1860, er født i Bjerreby 7. April 1836 og gift med *Karen Rasmussen*, født i Landet Sogn 9. Maj 1845. Gaarden er bortforpagtet til *Hans Mogensen*.

Matr.-Nr. 9a m. fl. af Bjerreby. Hartkorn 5 Tdr. 5 Skpr. 3 Fdkr. 1½ Alb. Ejendomsskyld 28,800 Kr. Brandassurance for Bygningerne 18,400 Kr. Areal 39 Tdr. Ld., deraf Ager 38, Have og Gaardsplads 1. Agermarken drives i en 7 Marksdrift: Vintersæd efter Halvbrak, Byg, Roer, Havre og 2½aars Græs. Jordens Bonitet er lermuldet. Der holdes 13 Køer og 1 Tyr af rød dansk Race, 4 Heste og 1 Plag. Sidste Aar solgtes c. 50 Fedesvin.

*Pellesminde* frikøbtes 1911 fra Stamhuset Taasinge af den nuv. Ejer. — Dens Jorder strækker sig over et højt, men jævnt Terræn og ligger samlede ved Gaarden. Bygningerne er alle af Grundmur. Hovedb. har Tegltag og er opført 1862; Avlsb. har Straatage og er opførte 1899 efter Ildsvaade. Fra Gaarden haves en henrivende Udsigt over Lunge Bugt.

**Højby**, Bjerreby Sogn. Postforb.: Bjerreby, og St.: Svendborg, hvortil c. 11 Km. Tlf. 12 over Bjerreby Central. Ejer: *Søren Hansen Skov*, som overtog Gaarden i 1873, er født i Stjoul 8. Juni 1850 og gift med *Birthe Pelle*, født i Bjerreby 22. Juni 1852.

Matr.-Nr. 11a af Bjerreby. Hartkorn 6 Tdr. 3 Fdkr. ½ Alb. Ejendomsskyld 29,000 Kr. Brandassurance for Bygningerne 17,800 Kr. Areal 42¼ Td. Ld., deraf Ager 41¼, Have og Gaardsplads 1. Agermarken drives i en 8 Marksdrift: Havre, Helbrak, Vintersæd, Byg, Roer, Havre og 2aars Græs. Jordens Bonitet er stærkt lermuldet. Der holdes 10 Køer, 8 Stkr. Ungkvæg og Kalve og 1 Tyr af rød dansk Race, 4 Heste, 2 Plage og 1 Faar. Sidste Aar solgtes c. 50 Fedesvin.

*Højby* frikøbtes 1911 fra Stamhuset Taasinge af den nuv. Ejer, der havde været Fæster af Gaarden siden 1873.

Jorderne strækker sig væsentlig mod Ø. over et højt, men jævnt Terræn. Bygningerne er alle af Grundmur, opførte 1889—90. Hovedb. har Tegltag, Avlsb. Straatage.

**Kildegaard**, Bjerreby Sogn. Postforb.: Bjerreby, og St.: Svendborg, hvortil c. 11 Km. Ejer: *Carl Jørgensen*, som overtog Gaarden i 1911, er født paa Lange-land 14. Decbr. 1867 og gift med *Anine Jensen*, født sammesteds 28. Marts 1872.

Matr.-Nr. 12 af Bjerreby. Hartkorn 6 Tdr. 6 Skpr. 1½ Alb. Ejendomsskyld 31,000 Kr. Brandassurance for Bygningerne c. 17,000 Kr. Areal 50 Tdr. Ld., deraf Ager 48, Skov 1, Have og Gaardsplads 1. Agermarken drives i en 7 Marksdrift: Blandsæd, Helbrak, Vintersæd, ½ Byg ½ Roer, Havre og 2aars Græs. Jordens Bonitet er lermuldet. Der holdes 12 Køer, 6 Stkr. Ungkvæg og Kalve og 1 Tyr af rød dansk Race og 4 Heste. Sidste Aar solgtes c. 20 Fedesvin.

*Kildegaard* frikøbtes 1911 fra Stamhuset Taasinge af den nuv. Ejer. Dens Jorder strækker sig over et fladt Terræn, samlede om Gaarden. Bygningerne er alle af Bindingsværk med Straatage, ældre, men velholdte. Gaarden ligger umiddelbart ved Sundet med smuk Udsigt til de omliggende Øer. — Gaardens Navn hidrører fra en Kilde i Haven, som afgiver godt og rigeligt Vand til Gaardens Forbrug.

**Birkemosegaard**, Bjerreby Sogn. Postforb.: Bjerreby, og St.: Svendborg, hvortil c. 11 Km. Ejer: *Stamhuset Taasinge*. Gaarden er siden 1902 bortfæstet til *Simon Nielsen*, som er født paa Ejendommen 9. Febr. 1861 og gift med *Karen Jakobsen*, født i Landet Sogn 28. April 1862.

Matr.-Nr. 15 af Bjerreby. Hartkorn 5 Tdr. 6 Skpr. 3 Fdkr. ½ Alb. Ejendoms-skyld 33,000 Kr. Brandassurance for Bygningerne c. 16,000 Kr. Areal 53 Tdr. Ld., deraf Ager 45½, Eng ½, Mose ½, Have og Gaardsplads 1. Agermarken drives i en 8 Marksdrift: Havre, benyttet Brak, Vintersæd, Roer, Byg, Havre og 2aars Græs. Jordens Bonitet er lermuldet. Der holdes 15 Køer, 10 Stkr. Ungkvæg og

Kalve og 1 Tyr af rød dansk Race, 4 Heste og 3 Plage og Føl. Sidste Aar solgtes c. 40 Fedesvin.



Birkemosegaard.

Birkemosegaard er Livsfæste under Stamhuset Taasinge. Den nuv. Fæster har overtaget det 1902 efter sin Fader, Niels Hansen.

Jorderne ligger samlede omkring Gaarden over et fladt og bekvemt Terræn. Bygningerne er alle af Bindingsværk med Undtagelse af Svinestalden, der er opført af Grundmur 1898. Alle Bygningerne har Straatage. Over Sundet har man fra Gaarden en smuk Udsigt til Langeland og de omliggende Øer.

**Hvidkjærgaard**, Bjerreby Sogn. Postforb.: Bjerreby, og St.: Svendborg, hvortil c. 11 Km. Ejer: *Rasmus Rask*, som overtog Gaarden i 1908, er født paa Ejendommen 2. Jan. 1876 og gift med *Laura Jensen*, rødt i Strammelse 14. Juli 1882.

Matr.-Nr. 16 af Bjerreby. Hartkorn 5 Tdr. 7 Skpr. 2 Fdkr.  $\frac{1}{4}$  Alb. Ejendoms-skyld 28,000 Kr. Brandassurance for Bygningerne c. 19,000 Kr. Areal 44 Tdr. Ld., deraf Ager 43, Have og Gaardsplads 1. Agermarken drives i en 8 Marksdrift:



Hvidkjærgaard.

Havre, benyttet Brak, Vintersæd, Roer, Byg, Blandsæd og 2aars Græs. Jordens Bonitet er lermuldet. Der holdes 15 Køer, 12 Stkr. Ungkvæg og Kalve og 1 Tyr af rød dansk Race, 4 Heste og 1 Faar. Sidste Aar solgtes c. 40 Fedesvin.

Hvidkjærgaard købtes fri fra Stamhuset Taasinge 1911 af den nuv. Ejer, der havde haft den i Fæste fra 1908, og hvis Slægt lige siden Udskiftningstiden havde været Fæstere af den.

Jorderne ligger samlede omkring Gaarden over et fladt og bekvemt Terræn. Af Bygningerne er Svinestalden opført af Grundmur med Stentag 1914; de øvrige Bygninger er af Bindingsværk, Hovedb. opført 1850. Alle disse Bygninger har Straatage.

**Lillevedgaard**, Bjerreby Sogn. Postforb.: Bjerreby, og St.: Svendborg, hvortil c. 11 Km. Ejer: *Peder Chr. Jensen*, som købte Gaarden 15. Juli 1916, er

født paa Ejendommen 12. Juni 1874 og gift med *Hansine Nielsen*, født i Knudsbølle, Bregninge Sogn, 10. April 1884.

Matr.-Nr. 17a af Bjerreby. Hartkorn 5 Tdr. 3 Skpr. 1 Fdkr.  $\frac{1}{4}$  Alb. Ejendoms-skyld 28,000 Kr. Brandassurance for Bygningerne c. 18,000 Kr. Areal 40 Tdr. Ld., deraf Ager 39, Have og Gaardsplads 1. Agermarken drives i en 8 Marksdrift: Havre, Roer, Byg, delvis Helbrak, Vintersæd, Blandsæd og 2aars Græs. Jordens Bonitet er lermuldet. Der holdes 12 Køer, 5 Stkr. Ungkvæg og Kalve og 1 Tyr af rød dansk Race, 4 Heste, 1 Plag og 2 Faar. Sidste Aar solgtes c. 25 Fedesvin.



Lillevedgaard.

Lillevedgaard's Jorder ligger samlede omkring Gaarden over et jævnt Terræn. Bygningerne er alle opførte af Grundmur 1885. Hovedb. og Svinestalden har Tegltage, de øvrige Bygninger er tækkede med Straa.

Af tidligere Fæstere nævnes Erik Jensen, der havde Gaarden i Slutningen af det 18. Aarh., derefter kom Hans Jacob Hansen fra Langeland, hvis Enke ægtede Morten Hansen. Hans Eftermand var Peder Hansen, der var Søn af ovennævnte Enkes første Ægteskab, og hans Enke ægtede Peder Jensen, som er født i Bjerreby 10. Novbr. 1843 og gift med Nielsine Larsen, født i Humble paa Langeland; P. Jensen overtog Fæstet i 1872 og efterfulgtes i 1916 af sin Søn, den nuv. Ejer, der samtidig frikøbte Gaarden fra Stamhuset Taasinge.

**Tvedskovgaard**, Bjerreby Sogn. Postforb.: Bjerreby, og St.: Svendborg, hvortil c. 11 Km. Ejer: *Stamhuset Taasinge*. Gaarden er siden 1910 bortfæstet til



Tvedskovgaard.

Enkefru *Inger Sofie Hansen*, som overtog den ved sin Mands, *Anders Hansens* Død; hun er født i Vaarø 12. Maj 1833.

Matr.-Nr. 18 af Bjerreby. Hartkorn 6 Tdr. 1 Skp. 3 Fdkr. Ejendomsskyld 30,000 Kr. Brandassurance for Bygningerne c. 16,000 Kr. Areal 55 Tdr. Ld., deraf

Ager 53½, Eng ½, Have og Gaardsplads 1. Agermarken drives i en 8 Marksdrift: Vintersæd efter Halvbrak, Roer, Byg, Blandsæd, Havre og 2½aars Græs. Jordens Bonitet er stærkt lermuldet. Der holdes 18 Køer, 10 Stkr. Ungkvæg og Kalve og 1 Tyr af rød dansk Race, 6 Heste, 2 Plage og 3 Faar. Sidste Aar solgtes c. 50 Fedesvin.

Tvedskovgaard, der ligger ved Vejen mellem Bjerreby og Vemmenæs, er Livsfæste under Stamhuset Taasinge. Den nuv. Fæsterinde har overtaget Gaarden efter sin Mand, Anders Hansen, som selv havde faaet den 1864.

Jorderne ligger samlede ved Gaarden mod S. og Ø. over et fladt og bekvemt Terræn. Bygningerne er alle af Bindingsværk med Straatage, alle opførte i 1870'erne. Hovedb. ligger mod N.

**Staugaard**, Bjerreby Sogn. Postforb.: Bjerreby, og St.: Svendborg, hvortil c. 11 Km. Ejerinde: Frk. *Karen Kirstine Clausen*, som overtog Gaarden i 1915, er født i Stjoul 5. Jan. 1873.

Matr.-Nr. 1 m. fl. af Stjoul. Hartkorn 5 Tdr. 2 Skpr. 1 Fdkr. 2¼ Alb. Ejendomsskyld 30,000 Kr. Brandassurance for Bygningerne c. 20,000 Kr. Areal 42 Tdr. Ld., deraf Ager 38, Græsningsjord 3, Have og Gaardsplads 1. Agermarken drives i en 7 Marksdrift: Blandsæd, Helbrak, Vintersæd, ½ Byg ½ Roer, Havre,



Staugaard.

2aars Græs. Jordens Bonitet er lermuldet. Der holdes 10 Køer, 7 Stkr. Ungkvæg og Kalve og 2 Tyre af rød dansk Race, 4 Heste, 2 Plage og 6 Faar. Sidste Aar solgtes c. 20 Fedesvin.

Staugaard frikøbtes 1911 fra Stamhuset Taasinge af Kristen Pedersen Larsen; da han var barnløs, overdrog han 1915 Gaarden til den nuv. Ejerinde, der i en lang Aarrække havde tjent paa den. Kr. P. Larsen havde overtaget Gaarden i Fæste 1878 efter sin Svigerfader, Niels Jørgensen Staugaard.

Af Jorderne ligger 31 Tdr. Ld. samlede ved Gaarden mod N., det øvrige i kort Afstand mod S. Hovedb. er af Grundmur, opført i 1886, Avlsb. tildels af Grundmur; alt er tækket med Straa.

**Jakob Pelles Gaard** i Stjoul, Bjerreby Sogn. Postforb.: Bjerreby, og St.: Svendborg, hvortil c. 11 Km. Ejer: *Jakob Marius Jakobsen Pelle*, som overtog Gaarden i 1915, er født i Landet Sogn 4. Maj 1876 og gift med *Ane Jakobsen*, født sammesteds 13. Juli 1876.

Matr.-Nr. 2 m. fl. af Stjoul. Hartkorn 6 Tdr. 3 Fdkr. 1¼ Alb. Ejendomsskyld 33,000 Kr. Brandassurance for Bygningerne c. 24,000 Kr. Areal 48 Tdr. Ld., deraf Ager 37, Græsningsjord 10, Have og Gaardsplads 1. Agermarken drives i en 6 Marksdrift: Vintersæd efter Halvbrak, Byg, Roer, Havre og 1½aars Græs. Jordens Bonitet er lermuldet. Der holdes 11 Køer, 11 Stkr. Ungkvæg og Kalve og 1 Tyr af rød dansk Race, 4 Heste og 2 Plage. Sidste Aar solgtes c. 40 Fedesvin.

Gaarden købtes 1911 fri fra Fæste under Stamhuset Taasinge. — 38 Tdr. Ld. af



Jordarealet ligger ved Gaarden, Resten c. 1 Km. mod S. og strækker sig over et ret jævnt Terræn. Hovedb. og Laden er af Grundmur, opførte 1864, Avlsb. af Bindingsværk med Straatage, opførte i 1860erne. Over Sundet har man fra Gaarden en smuk Udsigt.

**Rallengaard**, Bjerreby Sogn. Postforb.: Bjerreby, og St.: Svendborg, hvortil c. 11 Km. Ejerinde: Enkefru *Emilie Nielsen Hellesen*, f. *Hansen*, som overtog Gaarden 1913 ved sin Mands, *Lars Nielsen Hellesens* Død, er født i Flensborg 6. Oktbr. 1861.

Matr.-Nr. 4a af Stjoul. Hartkorn 6 Tdr. 1 Skp. 1 Fdkr. 1½ Alb. Ejendoms-skyld 32,000 Kr. Brandassurance for Bygningerne c. 40,000 Kr. Areal 66 Tdr. Ld., deraf Ager 45, Eng 20, Have og Gaardsplads 1. Agermarken drives i en 7 Marks-



Rallengaard.

drift: Vintersæd efter Halvbrak, Roer, Byg, Havre og 2½aars Græs. Jordens Bonitet er lermuldet. Der holdes 14 Køer, 14 Stkr. Ungkvæg og Kalve og 1 Tyr af rød dansk Race, 4 Heste og 4 Plage og Føl. Sidste Aar solgtes c. 30 Fedesvin.

Rallengaard frikøbtes 1911 fra Stamhuset Taasinge af Lars Nielsen Hellesen, der havde haft den i Fæste fra 1880.

Jorderne ligger samlede om Gaarden over et fladt og bekvemt Terræn. Hovedb. er af Grundmur med Skifertag, opført 1891 og rummer en god Beboelse. Den v. Længe er af Granit, opført i 1880erne, de øvrige Avlsb. er af Bindingsværk og har alle Straatage. Gaarden ligger meget smukt ved Stranden med vid Udsigt til Langeland og Smaaøerne.

**Kohavegaard**, Bjerreby Sogn. Postforb.: Bjerreby, og St.: Svendborg, hvortil c. 11 Km. Ejerinde: Enkefru *Marie Ejlersen*, f. *Larsen*, som overtog Gaarden i 1913 ved sin Mands, *Chr. Rasmussen Ejlersens* Død, er født i Gjesinge 10. Juli 1871.

Matr.-Nr. 6 m. fl. af Stjoul. Hartkorn 5 Tdr. 6 Skpr. 2 Fdkr. ¼ Alb. Ejendoms-skyld 31,000 Kr. Brandassurance for Bygningerne c. 16,000 Kr. Areal 52 Tdr. Ld., deraf Ager 39, Græsningsjord 12, Have og Gaardsplads 1. Agermarken drives i en 6 Marksdrift: Vintersæd efter Halvbrak, Byg, Roer, Havre og 1½aars Græs. Jordens Bonitet er lermuldet. Der holdes 13 Køer, 9 Stkr. Ungkvæg og Kalve og 1 Tyr af rød dansk Race, 4 Heste, 3 Plage og Føl samt 4 Faar. Sidste Aar solgtes c. 15 Fedesvin.

Kohavegaard, som ligger i Stjoul By, frikøbtes 1911 fra Stamhuset Taasinge af Chr. Rasmussen Ejlersen, der havde haft den i Fæste siden 1896.

Jorderne ligger S. for Gaarden over et jævnt Terræn. Alle Bygningerne er af Bindingsværk med Straatage. Hovedb. ligger mod S.

**Bønnelykkesminde**, Bjerreby Sogn. Postforb.: Bjerreby, og St.: Svendborg, hvortil c. 11 Km. Ejer: *Hans Madsen Christensen*, som overtog Gaarden i 1911, er født paa Ærø 29. April 1882 og gift med *Hansine Katrine Jensen*, født i Marstal 9. Juni 1884.

Matr.-Nr. 7 m. fl. af Stjoul. Hartkorn 6 Tdr. 4 Skpr. 3 Fdkr. 2 Alb. Ejendoms-skyld 31,000 Kr. Brandassurance for Bygningerne c. 14,000 Kr. Areal 56 Tdr. Ld.,

deraf Ager 49, Græsningsjord 6, Have og Gaardsplads 1. Agermarken drives i en 7 Marksdrift: Havre, Helbrak, Vintersæd,  $\frac{1}{2}$  Roer  $\frac{1}{2}$  Byg, Havre og 2aars Græs. Jordens Bonitet er lermuldet. Der holdes 14 Køer, 6 Stkr. Ungkvæg og Kalve og



Bønnelykkesminde.

1 Tyr af rød dansk Race, 4 Heste, 2 Plage og 6 Faar. Sidste Aar solgtes c. 40 Fedesvin.

Bønnelykkesminde købtes 1911 fri fra Stamhuset Taasinge af Enkefru Bønnelykke, hvis Mand i en lang Aarrække havde været Fæster af den; samme Aar solgtes hun Gaarden til den nuv. Ejer.

Jorderne ligger samlede ved Gaarden over et fladt og bekvemt Terræn. Bygningerne er alle af Bindingsværk med Straatage. Fra Gaarden har man en herlig Udsigt over Sundet til Langeland og Ærø.

**Dalgaard**, Bjerreby Sogn. Postforb.: Bjerreby, og St.: Svendborg, hvortil c. 11 Km. Ejer: *Alfred Sørensen*, som overtog Gaarden i 1915, er født i Bjerreby Sogn 27. Maj 1884 og gift med *Sofie Larsen*, født i Bregninge Sogn 28. Novbr. 1892.



Dalgaard.

Matr.-Nr. 10a m. fl. af Stjoul. Hartkorn 5 Tdr. 2 Fdkr.  $1\frac{1}{4}$  Alb. Ejendoms-skyld 31,000 Kr. Brandassurance for Bygningerne 22,400 Kr. Areal 40 Tdr. Ld., deraf Ager 39, Have og Gaardsplads 1. Agermarken drives i en 8 Marksdrift: Havre, delvis benyttet Brak, Vintersæd, Byg, Roer, Blandsæd og 2aars Græs. Jordens Bonitet er lermuldet. Der holdes 10 Køer, 6 Stkr. Ungkvæg og Kalve og 1 Tyr af rød dansk Race, 4 Heste, 1 Føl og 2 Faar. Sidste Aar solgtes c. 50 Fedesvin.

Dalgaard købtes 1911 fri fra Fæste under Stamhuset Taasinge af Niels Mortensen,

der havde fæstet den 1868. 1915 overtoges den af den nuv. Ejer ved hans Giftermaal med Plejedatteren.

30 Tdr. Ld. af Jordarealet ligger samlet ved Gaarden, Resten i kort Afstand mod S. og strækker sig over et fladt og bekvemt Terræn. Bygningerne er af Grundmur med Straatage, alle opførte 1869. Staldlængen er restaureret og Svinestalden opbygget 1915. Fra Gaarden har man en dejlig Udsigt over Sundet til Langeland og de omliggende Øer.

**Damgaard**, Bjerreby Sogn. Postforb.: Bjerreby, og St.: Svendborg, hvortil c. 11 Km. Ejer: *Stamhuset Taasinge*. Gaarden er siden 1895 bortfæstet til Enkefru *Ane Katrine Mortensen*, f. *Hansen*, som overtog den ved sin Mands, *Jens Mortensens* Død; hun er født i Stenstrup 18. Juli 1855.

Matr.-Nr. 1 af Helluf. Hartkorn 6 Tdr. 1½ Alb. Ejendomsskyld 31,000 Kr. Brandassurance for Bygningerne c. 22,000 Kr. Areal 50 Tdr. Ld., deraf Ager 49, Have og Gaardsplads 1. Agermarken drives i en 7 Marksdrift: Havre, benyttet



Damgaard.

Brak, Vintersæd, Byg, Havre og 2aars Græs. Jordens Bonitet er dels lermuldet, dels moset. Der holdes 12 Køer, 7 Stkr. Ungkvæg og Kalve og 1 Tyr af rød dansk Race, 4 Heste og 4 Plage og Føl. Sidste Aar solgtes c. 45 Fedesvin.

**D a m g a a r d** ligger i Helluf By og er Livsfæste under Stamhuset Taasinge. Den nuv. Fæsterinde havde overtaget det efter sin Mand, der selv havde faaet det efter sin Fader 1883.

Jorderne ligger paa to forskellige Steder, Størstedelen dog ved Gaarden, Resten i kort Afstand mod SØ. og strækker sig over et fladt Terræn. Bygningerne er alle af Bindingsværk med Straatage undtagen Svinestalden, der har Tegtag.

**Elmelund**, Bjerreby Sogn. Postforb.: Bjerreby, og St.: Svendborg, hvortil c. 11 Km. Ejer: *Peder Valdemar Møller*, som overtog Gaarden i 1911, er født



Elmelund.

ved Grenaa 28. Decbr. 1886 og gift med *Karen Espensen*, født paa Ejendommen 11. Septbr. 1884.

Matr.-Nr. 3 af Helluf. Hartkorn 5 Tdr. 7 Skpr. 2½ Alb. Ejendomsskyld 31,000 Kr. Brandassurance for Bygningerne c. 16,000 Kr. Areal 42 Tdr. Ld., deraf Ager 41, Have og Gaardsplads 1. Agermarken drives i en 7 Marksdrift: Havre, benyttet Brak, Vintersæd, ½ Byg ½ Roer, Blandsæd og 2aars Græs. Jordens Bonitet er lermuldet. Der holdes 10 Køer, 9 Stkr. Ungkvæg og Kalve og 1 Tyr af rød dansk Race, 4 Heste og 1 Føl. Sidste Aar solgtes c. 50 Fedesvin.

Elmelund frikøbtes 1911 fra Stamhuset Taasinge af *Anders Espensen*, som havde faaet den i Fæste 1867. Han solgte Gaarden til sin Svigersøn, *Peder Valdemar Møller*, den nuv. Ejer.

Jorderne ligger V. for Gaarden over et fladt og bekvemt Terræn. Af Bygningerne er Hovedb. delvis og Svinestalden helt af Grundmur, sidstnævnte med Cementtag og opført i 1915; de øvrige Avlsb. er af Bindingsværk med Straatage.

**Feldthuset Højtes Gaard** i Helluf, Bjerreby Sogn. Postforb.: Bjerreby, og St.: Svendborg, hvortil c. 11 Km. Ejerinde: Enkefru *Karen Feldthuset Højte*, f. *Foged*, som overtog Gaarden i 1914 ved sin Mands, *Chr. Feldthuset Højtes* Død, er født i Bjerreby 2. Marts 1886.

Matr.-Nr. 4 af Helluf. Hartkorn 5 Tdr. 5 Skpr. 3 Fdkr. 2½ Alb. Ejendomsskyld 33,000 Kr. Brandassurance for Bygningerne c. 21,000 Kr. Areal 49½ Td. Ld., deraf Ager 48½, Have og Gaardsplads 1. Agermarken drives i en 6 Marksdrift: Havre, benyttet Brak, Vintersæd, ½ Roer ½ Byg, Havre og 1aars Græs. Jordens



Feldthuset Højtes Gaard.

Bonitet er dels lermuldet, dels moset. Der holdes 11 Køer, 9 Stkr. Ungkvæg og Kalve og 1 Tyr af rød dansk Race, 4 Heste og 4 Plage og Føl. Sidste Aar solgtes c. 35 Fedesvin.

Gaarden købtes 1911 fri fra Stamhuset Taasinge af *Jens Rasmussen Højte*, der havde faaet den i Fæste 1877. Samtidig overdrog han den til sin Søn, *Chr. Feldthuset Højte*. Ved dennes Død 1914 overtog hans Enke den. Gaarden har i flere Slægtled været i samme Families Hænder.

Jorderne ligger samlede ved Gaarden over et jævnt Terræn. Hovedb., som afgiver en god Bolig, og Avlsb. er af Grundmur med Undtagelse af Svinestalden, der er af Bindingsværk. Alle Bygningerne er opførte i 1878—79.

**Lindshøj**, Bjerreby Sogn. Postforb.: Landet B, og St.: Svendborg, hvortil c. 11 Km. Ejer: *Anders N. Espensen*, som overtog Gaarden i 1902, er født i Helluf 26. Decbr. 1867 og gift med *Karen Pedersen*, født i Gjesinge 13. Novbr. 1870.

Matr.-Nr. 3 m. fl. af Søby. Hartkorn 6 Tdr. 1 Skp. 1 Fdkr. 2½ Alb. Ejendomsskyld 33,500 Kr. Brandassurance for Bygningerne c. 25,000 Kr. Areal 50 Tdr. Ld., deraf Ager 49, Have og Gaardsplads 1. Agermarken drives i en 8 Marksdrift:

Havre, Brak, Vintersæd, Byg, Roer, Havre og 2aars Græs. Jordens Bonitet er lermuldet. Der holdes 12 Køer, 12 Stkr. Ungkvæg og Kalve og 1 Tyr af rød dansk Race, 4 Heste, 4 Plage og Føl og 3 Faar. Sidste Aar solgtes c. 100 Fedesvin og c. 50 Maanedsgriise.



Lindshøj.

Lindshøj frikøbtes 1911 fra Stamhuset Taasinge af Anders N. Espensen, der i flere Aar havde bestyret Gaarden for Enkefru Jensen Møller, hvis Mand i en lang Aarrække havde været Fæster af den.

Jorderne, som strækker sig over et jævnt og bekvemt Terræn, ligger samlede ved Gaarden mod Ø. og S. med Undtagelse af 8 Tdr. Ld., der er fratiggende c. 1 Km. mod S. Af Bygningerne er Hovedb. og Svinestalden af Grundmur, de øvrige Avlsb. af Bindingsværk. Alle Bygningerne er opførte 1850 og har Straatage undtagen Hovedb., der har Tegltag. Udsigten over Sundet til Ærø og de omliggende Smaaøer er meget smuk.

**Søbygaard**, Bjerreby Sogn. Postforb.: Landet B, og St.: Svendborg, hvortil c. 11 Km. Ejer: *Hans Marius Møller Horn*, som overtog Gaarden i 1904, er født paa Ejendommen 5. Maj 1872 og gift med *Karen Hansen Pelle*, født i Bjerreby 12. Jan. 1875.



Søbygaard.

Matr.-Nr. 6a m. fl. af Søby. Hartkorn 5 Tdr. 1 Skp. ½ Alb. Ejendoms-skyld 34,000 Kr. Brandassurance for Bygningerne c. 30,000 Kr. Areal 47 Tdr. Ld., deraf Ager 46, Have og Gaardsplads 1. Agermarken drives i en 7 Marksdrift: Hvide efter Brak, Blandsæd, Roer, Blandsæd, 1aars Græs og 1aars Frø. Jordens Bonitet er lermuldet. Der holdes 16 Køer, 17 Stkr. Ungkvæg og Kalve og 1 Tyr af rød dansk Race, 5 Heste og 3 Plage og Føl. Sidste Aar solgtes c. 80 Fedesvin.

Søbygaard fik den nuv. Ejer som Fæste 1904 efter sin Svigerfader, Henrik Horn, og købte den til fri Ejendom 1911.

Af Jorderne ligger 36 Tdr. Ld. samlede ved Gaarden, 10 Tdr. Ld. c. 1 Km. mod S. Arealet er fladt og bekvemt. Hovedb. og to af Avlsb. er af Bindingsværk; Staldlængen er opført af Grundmur i 1913—14 med Trimpel og murede brandfri Lofter, 37 M. lang og 14 M. dyb. Fra Gaarden har man én herlig Udsigt over Sundet til Ærø og de omliggende Smaaøer.

**H. H. Larsens Gaard** i Søby, Bjerreby Sogn. Postforb.: Landet B, og St.: Svendborg, hvortil c. 11 Km. Ejer: *Hans Hansen Larsen*, som overtog Gaarden i 1900, er født i Landet Sogn 25. Maj 1874 og gift med *Ane Kristensen*, født sammesteds 7. Aug. 1871.

Matr.-Nr. 7 m. fl. af Søby. Hartkorn 5 Tdr. 4 Skpr. 1 Fdkr.  $\frac{1}{2}$  Alb. Ejendomsskyld 31,000 Kr. Brandassurance for Bygningerne c. 16,000 Kr. Areal 58 Tdr. Ld., deraf Ager 57, Have og Gaardsplads 1. Agermarken drives i en 7 Marksdrift. Jordens Bonitet er lermuldet. Der holdes 16 Køer og 14 Stkr. Ungkvæg og Kalve af rød dansk Race, 5 Heste, 2 Plage og Føl samt 3 Faar. Sidste Aar solgtes c. 50 Fedesvin.

Gaarden frikøbtes 1911 fra Stamhuset Taasinge af den nuv. Ejer. — Jorderne ligger med 38 Tdr. Ld. ved Gaarden, Resten c. 2 Km. mod S. over et fladt Terræn. Alle Bygningerne er af Bindingsværk med Straatage.

**Damgaard**, Bjerreby Sogn. Postforb.: Landet B, og St.: Svendborg, hvortil c. 11 Km. Ejer: *Christen Madsen*, som overtog Gaarden i 1904, er født i Bregninge Sogn 12. Febr. 1877 og gift med *Ane Marie Møller*, født i Bjerreby Sogn 14. Decbr. 1881.

Matr.-Nr. 8 m. fl. af Søby. Hartkorn 4 Tdr. 6 Skpr. 1 Fdkr.  $2\frac{1}{4}$  Alb. Ejendomsskyld 29,800 Kr. Brandassurance for Bygningerne 19,500 Kr. Areal 42 Tdr. Ld., deraf Ager 41, Have og Gaardsplads 1. Agermarken drives i en 6 Marksdrift: Havre, laars Frøgræs med Halvbrak, Vintersæd, Roer, Byg og laars Græs. Jordens Bonitet er lermuldet. Der holdes 14 Køer, 12 Stkr. Ungkvæg og Kalve og 1 Tyr af rød dansk Race, 4 Heste og 2 Plage. Sidste Aar solgtes c. 70 Fedesvin.

Damgaard købtes 1911 fri fra Stamhuset Taasinge af Christen Madsen, der havde overtaget den i Fæste 1904 efter sin Fader, Simon J. Christensen.

31 Tdr. Ld. af Jorderne ligger samlede ved Gaarden, Resten c. 2 Km. mod S. ved Stranden. Svinestalden er af Grundmur, Hovedb. og de øvrige Avlsb. af Bindingsværk, alle med Straatage.

**Kjærsgaard**, Bjerreby Sogn. Postforb.: Landet B, og St.: Svendborg, hvortil c. 11 Km. Ejer: *Mogens Hansen*, som overtog Gaarden i 1880, er født i Stenstrup Sogn 18. Decbr. 1852 og gift med *Karen Kap*, født i Vaarø 15. Maj 1843.



Kjærsgaard.

Matr.-Nr. 9 m. fl. af Søby. Hartkorn 5 Tdr. 6 Skpr. 1 Fdkr.  $2\frac{1}{4}$  Alb. Ejendomsskyld 32,500 Kr. Brandassurance for Bygningerne 15,900 Kr. Areal 52 Tdr. Ld., deraf Ager 50, Have og Gaardsplads 2. Agermarken drives i en 6 Marksdrift:  $\frac{1}{2}$  Halvbrak  $\frac{1}{2}$  Roer,  $\frac{1}{2}$  Byg  $\frac{1}{2}$  Vintersæd,  $\frac{1}{2}$  Roer  $\frac{1}{2}$  Byg, Havre

og 2aars Græs. Jordens Bonitet er lermuldet. Der holdes 13 Køer, 10 Stkr. Ungkvæg og Kalve og 1 Tyr af rød dansk Race, 4 Heste, 2 Plage og 3 Faar. Sidste Aar solgtes c. 50 Fedesvin.

Kjærsgaard købtes fri 1911 fra Stamhuset Taasinge af den nuv. Ejer, som havde overtaget den i Fæste 1880.

Af Jorderne ligger 39 $\frac{3}{4}$  Td. Ld. ved Gaarden, Resten c. 2 Km mod S. ved Stranden. Arealet er fladt og bekvemt. Hovedb. og Staldlængen er af Grundmur, førstnævnte med Tegltag, opført 1889 og rummer en god Beboelse. De øvrige Avlsb. er af Bindingsværk med Straatage. Gaardens Have er stor, smuk og velbeplantet.

**Kragekjærsgaard**, Bjerreby Sogn. Postforb.: Landet B, og St.: Svendborg, hvortil c. 11 Km. Ejer: *Hans Espensen*, som overtog Gaarden i 1895, er født paa Ejendommen 10. Aug. 1863 og gift med *Kirsten Mogensen*, født i Albjerg 16. Septbr. 1865.

Matr.-Nr. 11a m. fl. af Søby. Hartkorn 5 Tdr. 5 Skpr. 2 Fdkr. 2 Alb. Ejendoms- skyld 32,000 Kr. Brandassurance for Bygningerne c. 16,000 Kr. Areal 48 Tdr. Ld.,



Kragekjærsgaard.

deraf Ager 47, Have og Gaardsplads 1. Agermarken drives i en 8 Marksdrift:  $\frac{1}{2}$  Halvbrak  $\frac{1}{2}$  Helbrak, Vintersæd, Blandsæd, Roer, Byg, Havre og 2aars Græs. Jordens Bonitet er lermuldet. Der holdes 11 Køer, 8 Stkr. Ungkvæg og Kalve, 1 Tyr af rød dansk Race og 4 Heste. Sidste Aar solgtes c. 40 Fedesvin.

Kragekjærsgaard frikøbtes 1911 fra Stamhuset Taasinge af den nuv. Ejer, Hans Espensen, som havde overtaget den i Fæste 1895 efter sin Fader.

Dens Jorder ligger samlede ved Gaarden over et fladt og bekvemt Terræn. Bygningerne er alle af Bindingsværk med Straatage med Undtagelse af Svinestalden, som er af Grundmur, opført af den nuv. Ejer. Petroleumsmotor er installeret.

**Skovhavegaard**, Bjerreby Sogn. Postforb.: Landet B, og St.: Svendborg, hvortil c. 11 Km. Ejer: *Hans Mikkel Mikkelsen*, som overtog Gaarden i 1911,

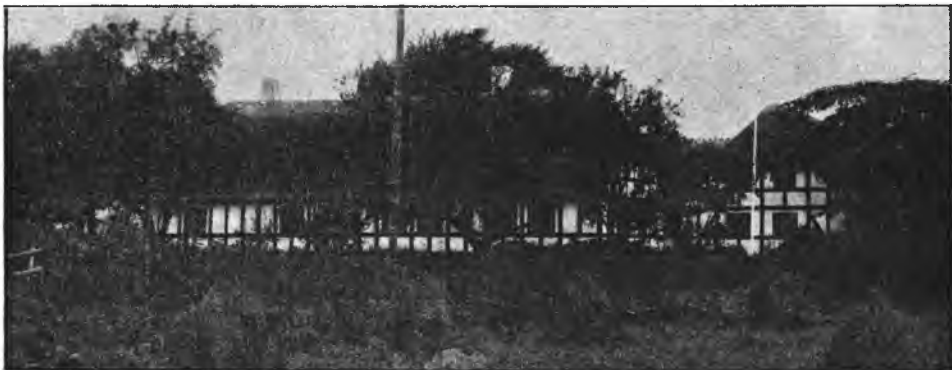

Skovhavegaard.

er født paa Ejendommen 1. Juli 1878 og gift med *Ane Marie Madsen*, født paa Ærø 3. Jan. 1882.

Matr.-Nr. 1a m. fl. af Skovballe. Hartkorn 4 Tdr. 4 Skpr. 1 Fdkr. 2 Alb. Ejendomsskyld 28,500 Kr. Brandassurance for Bygningerne 18,800 Kr. Areal 45 Tdr. Ld., deraf Ager 44, Have og Gaardsplads 1. Agermarken drives i en 6 Marksdrift: Havre, Brak, Vintersæd, Roer, Byg og 1aars Græs. Jordens Bonitet er lermuldet. Der holdes 14 Køer, 12 Stkr. Ungkvæg og Kalve og 1 Tyr af rød dansk Race, 4 Heste og 2 Plage. Sidste Aar solgtes c. 60 Fedesvin.

Skovhavegaard frikøbtes 1911 fra Stamhuset Taasinge af den nuv. Ejer, hvis Fader, Hans Mikkel Mikkelsen, 1869 havde overtaget Gaarden i Fæste.

Jorderne ligger samlede ved Gaarden med Undtagelse af 14 Tdr. Ld., der er fraliggende mod SØ. og grænser ud til Stranden. Arealet er fladt og bekvemt. Bygningerne er alle af Bindingsværk med Straatage, opførte i Midten af forrige Aarh.

**Kraglundgaard**, Bjerreby Sogn. Postforb.: Landet B, og St.: Svendborg, hvortil c. 11 Km. Ejer: *Niels Andersen*, som overtog Gaarden i 1888, er født i Landet Sogn 4. Aug. 1865 og gift med *Kirsten Larsen*, født i Gjeseinge 11. Aug. 1866.

Matr.-Nr. 2a m. fl. af Skovballe. Hartkorn 5 Tdr. 4 Skpr. 1 Fdkr. 2 Alb. Ejendomsskyld 30,000 Kr. Brandassurance for Bygningerne c. 16,000 Kr. Areal 50 Tdr. Ld., deraf Ager 48¼, Eng ¼, Have og Gaardsplads 1. Agermarken drives i en 7 Marksdrift: ½ Halvbrak ½ Helbrak, Vintersæd, Byg, Roer, Havre og 2aars Græs. Jordens Bonitet er lermuldet. Der holdes 14 Køer, 11 Stkr. Ungkvæg og Kalve og 1 Tyr af rød dansk Race, 4 Heste, 2 Plage og 2 Faar. Sidste Aar solgtes c. 50 Fedesvin.

Kraglundgaard købtes 1911 fri fra Stamhuset Taasinge af den nuv. Ejer, der havde haft den i Fæste fra 1888.

Jorderne ligger samlede ved Gaarden med Undtagelse af 10 Tdr. Ld., som ligger c. 2 Km. mod S. ved Stranden; Terrænet er fladt og bekvemt. Bygningerne er alle af Bindingsværk med Straatage.

**Skaregaard**, Bjerreby Sogn. Postforb.: Landet B, og St.: Svendborg, hvortil c. 11 Km. Tlf. 7 over Gjeseinge Central. Ejer: *Anders Skare*, som overtog Gaarden i 1914, er født paa Ejendommen 26. Juli 1883 og gift med *Ane Marie Andersen*, født i Skovballe 7. Juli 1890.

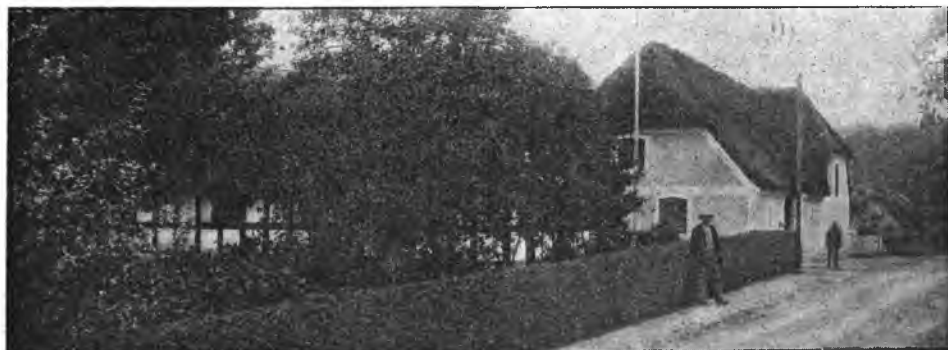

Skaregaard.

Matr.-Nr. 4a m. fl. af Skovballe. Hartkorn 5 Tdr. 5 Skpr. 1 Alb. Ejendomsskyld 31,000 Kr. Brandassurance for Bygningerne 21,500 Kr. Areal 50 Tdr. Ld., deraf Ager 47, Græsningsjord 2, Have og Gaardsplads 1. Agermarken drives i en 8 Marksdrift: Byg, Brak, Vintersæd, Byg, Roer, Havre og 2aars Græs. Jordens Bonitet er lermuldet. Der holdes 16 Køer, 11 Stkr. Ungkvæg og Kalve og 1 Tyr af rød dansk Race, 4 Heste og 1 Føl. Sidste Aar solgtes c. 50 Fedesvin.

Skaregaard købtes 1911 fri fra Fæste under Stamhuset Taasinge af Hans



Andersen, som 1914 overdrog den til sin Søn, den nuv. Ejer, hvis Morfader, Kristen Skare, indtil 1874 havde været Fæster af Gaarden.

Jorderne, som strækker sig over et fladt og bekvemt Terræn, ligger samlede ved Gaarden med Undtagelse af 10 Tdr. Ld., der er fraliggende c. 2 Km. mod S. Hovedb. er opført 1725, men er endnu i god Stand. Avlsb. er af Grundmur, opførte 1890. Alt er tækket med Straa.

**Egely**, Bjerreby Sogn. Postforb.: Landet B, og St.: Svendborg, hvortil c. 11 Km. Ejer: *Jakob Jensen Barfod*, som overtog Gaarden i 1881, er født paa Ejendommen 23. Septbr. 1848 og gift med *Maren Hansen*, født i Bregninge Sogn 6. Marts 1855.

Matr.-Nr. 5a m. fl. af Skovballe. Hartkorn 5 Tdr. 3 Skpr. 3 Fdkr. 1½ Alb. Ejendomsskyld 30,500 Kr. Brandassurance for Bygningerne 19,500 Kr. Areal 45 Tdr. Ld., deraf Ager 40, Græsningsjord 4, Have og Gaardsplads 1. Agermarken drives i en 8 Marksdrift: Havre, benyttet Brak, Vintersæd, Roer, Byg, Havre og 2aars Græs. Jordens Bonitet er lermuldet. Der holdes 12 Køer, 8 Stkr. Ungkvæg og Kalve og 1 Tyr af rød dansk Race, 4 Heste og 3 Plage og Føl. Sidste Aar solgtes c. 40 Fedesvin

Egely frikøbtes 1911 fra Stamhuset Taasinge af den nuv. Ejer, som havde overtaget den i Fæste 1881, og i hvis Slægts Hænder den havde været i mange Aar.

Jorderne, som er flade og bekvemme, ligger samlede N. for Gaarden med Undtagelse af 10 Tdr. Ld., som ligger c. 2 Km. mod S. ved Stranden. Hovedb. og to af Avlsb. er af Bindingsværk, den v. Længe af Grundmur, opført 1897; de øvrige Bygninger stammer fra 1856. Alt er tækket med Straa.

**Højtegaard**, Bjerreby Sogn. Postforb.: Landet B, og St.: Svendborg, hvortil c. 10 Km. Ejer: *Peder Jensen*, som overtog Gaarden i 1907, er født i Ulbølle 16. Aug. 1865 og gift med *Ane Marie Hansen*, født paa Ejendommen 24. Jan. 1873.

Matr.-Nr. 6 m. fl. af Skovballe. Hartkorn 5 Tdr. 5 Skpr. 2 Fdkr. Ejendomsskyld 33,000 Kr. Brandassurance for Bygningerne 23,800 Kr. Areal 48 Tdr. Ld., deraf Ager 47, Have og Gaardsplads 1. Agermarken drives i en 6 Marksdrift: delvis Halvbrak, Vintersæd, ½ Roer ½ Blandsæd, Byg, Havre og 1½aars Græs.



Højtegaard.

Jordens Bonitet er lermuldet. Der holdes 12 Køer, 8 Stkr. Ungkvæg og Kalve og 1 Tyr af rød dansk Race, 4 Heste, 2 Plage og 1 Faar. Sidste Aar solgtes c. 50 Fedesvin.

Højtegaard frikøbtes 1911 fra Stamhuset Taasinge af den nuv. Ejer, som havde overtaget den i Fæste i 1907. Den nuv. Ejer overtog Fæstet efter sin Svigerfader, Anders Hansen, som selv havde faaet det ved at ægte en Plejedatter af den tidligere Fæster, Anders Pedersen.

Jorderne er flade og bekvemme og ligger samlede Ø. for Gaarden undtagen 8 Tdr. Ld., der er fraliggende c. 2 Km. mod S. ved Stranden. Bygningerne er alle af Grundmur med Straatage, opførte i 1860erne efter Ildebrand.

**Fogedgaarden**, Bjerreby Sogn. Postforb.: Landet, og St.: Svendborg, hvortil c. 10 Km. Ejer: *Jens Pedersen Vogn*, som overtog Gaarden i 1906, er født i Bjerreby Sogn 1. Oktbr. 1876 og gift med *Sine Paulsen*, født i Landet 7. Juli 1877.

Matr.-Nr. 1 af Gjesinge. Hartkorn 5 Tdr. 3 Skpr. 2 Fdkr. Ejendomsskyld 30,000 Kr. Brandassurance for Bygningerne 16,500 Kr. Areal 42 Tdr. Ld., deraf Ager 41, Have og Gaardsplads 1. Agermarken drives i en 7 Marksdrift: Havre, Helbrak, Vintersæd,  $\frac{1}{2}$  Byg  $\frac{1}{2}$  Roer, Havre og 2aars Græs. Jordens Bonitet er lermuldet. Der holdes 10 Køer, 10 Stkr. Ungkvæg og Kalve og 1 Tyr af rød dansk Race, 4 Heste, 1 Plag og 5 Faar. Sidste Aar solgtes c. 10 Fedesvin og c. 100 Maanedsgriise.

Fogedgaarden købtes 1911 fri fra Stamhuset Taasinge af den nuv. Ejer, der havde overtaget den i Fæste 1906 efter Peder Foged, hvis Familie i flere Slægtled havde haft den i Fæste.

Jorderne ligger Ø. for Gaarden over et fladt Terræn. Bygningerne er alle af Bindingsværk med Straatage.

**J. Simonsen Pelles Gaard** i Gjesinge, Bjerreby Sogn. Postforb.: Landet B, og St.: Svendborg, hvortil c. 10 Km. Ejer: Sogneraadsformand *Jacob Simonsen Pelle*, som overtog Gaarden i 1903, er født i Bjerreby Sogn 9. Maj 1863 og gift med *Marie Madsen*, født paa Ejendommen 3. Septbr. 1860.

Matr.-Nr. 3 af Gjesinge. Hartkorn 6 Tdr.  $\frac{1}{4}$  Alb. Ejendomsskyld 31,000 Kr. Brandassurance for Bygningerne 20,500 Kr. Areal 41 Tdr. Ld., deraf Ager 40, Have og Gaardsplads 1. Agermarken drives i en 6 Marksdrift:  $\frac{1}{2}$  Halvbrak  $\frac{1}{2}$  Roer,



J. Simonsen Pelles Gaard.

Vintersæd, Byg, Havre og 2aars Græs. Jordens Bonitet er lermuldet. Der holdes 14 Køer, 10 Stkr. Ungkvæg og Kalve og 1 Tyr af rød dansk Race, 4 Heste, 1 Føl samt 1 Faar. Sidste Aar solgtes c. 70 Fedesvin.

Gaarden frikøbtes 1911 fra Stamhuset Taasinge af den nuv. Ejer, der havde overtaget den i Fæste 1903 efter sin Svigerfader, Peder Madsen, som atter havde Fæstet efter sin Svigerfader, Hans Rasmussen.

Jorderne ligger samlede ved Gaarden og strækker sig over et fladt og bekvemt Terræn. Hovedb. og en af Avlsb. er af Bindingsværk, de andre Avlsb. af Grundmur, opførte 1904. Alle Bygningerne har Straatage. Petroleumsmotor er indlagt.

**Rs. Hansens Gaard** i Gjesinge, Bjerreby Sogn. Postforb.: Landet, og St.: Svendborg, hvortil c. 10 Km. Ejer: *Stamhuset Taasinge*. Gaarden er siden 1862 bortfæstet til *Rasmus Hansen*, som er født i Bjerreby Sogn 16. Juli 1836.

Matr.-Nr. 4 af Gjesinge. Hartkorn 5 Tdr. 1 Skp. 2 Fdkr. 2 $\frac{1}{4}$  Alb. Ejendomsskyld 30,000 Kr. Brandassurance for Bygningerne 14,300 Kr. Areal 39 Tdr. Ld., deraf Ager 38, Have og Gaardsplads 1. Agermarken drives i en 6 Marksdrift: Halvbrak,  $\frac{1}{2}$  Roer  $\frac{1}{2}$  Vintersæd, Byg, Havre og 2 $\frac{1}{2}$ aars Græs. Jordens Bonitet er lermuldet. Der holdes 12 Køer, 7 Stkr. Ungkvæg og Kalve og 1 Tyr af rød dansk Race, 4 Heste, 2 Plage og 3 Faar. Sidste Aar solgtes c. 15 Fedesvin.

Gaarden er Livsfæste under Stamhuset Taasinge. Den nuv. Fæster har overtaget det 1862 ved Giftemaal med en Datter af den tidligere Fæster, Søren Rasmussen.



Rs. Hansens Gaard.

Jorderne ligger samlede V. for Gaarden over et fladt og jævnt Terræn. Hovedb. er delvis af Grundmur, opført 1872. Avlsb. er af Bindingsværk. Alt er tækket med Straa.

**Ærøsminde**, Bjerreby Sogn. Postforb.: Landet, og St.: Svendborg, hvortil c. 10 Km. Ejer: *Mads Thomsen Petersen*, som overtog Gaarden i 1912, er født paa Ærø 14. Febr. 1887 og gift med *Ane Nielsen*, født paa Ærø 3. Novbr. 1889.

Matr.-Nr. 6a af Gjesinge. Hartkorn 5 Tdr. 4 Skpr. 1½ Alb. Ejendoms-skyld 32,000 Kr. Brandassurance for Bygningerne c. 21,000 Kr. Areal 42 Tdr. Ld., deraf Ager 41, Have og Gaardsplads 1. Agermarken drives i en 6 Marksdrift:



Ærøsminde.

Vintersæd efter Halvbrak, Byg, Roer, Havre og 1½aars Græs. Jordens Bonitet er lermuldet. Der holdes 14 Køer, 10 Stkr. Ungkvæg og Kalve og 1 Tyr af rød dansk Race, 4 Heste, 4 Plage og Føl og 3 Faar. Sidste Aar solgtes c. 50 Fedesvin.

Ærøsminde er beliggende i Gjesinge By. Den frikøbtes 1911 fra Stamhuset Taasinge af Hans Kristensen, som i en lang Aarrække havde haft Gaarden i Fæste. 1912 solgte han den til den nuv. Ejer.

Jorderne strækker sig V. for Gaarden over et fladt og jævnt Terræn. Hovedb. er af Grundmur med Tegltag, Avlsb. af Bindingsværk med Straatage.

**Vandmøllegaarden**, Bjerreby Sogn. Postforb.: Landet, og St.: Svendborg, hvortil c. 10 Km. Ejer: *Rasmus Drost*, som overtog Gaarden i 1903, er født paa

Ejendommen 27. Marts 1876 og gift med *Ane Sørensen*, født i Gudbjerg 27. Juli 1879.

Matr.-Nr. 10a af Gjesinge. Hartkorn 6 Tdr. 4 Skpr. 2 Alb. Ejendomsskyld 32,000 Kr. Brandassurance for Bygningerne c. 16,000 Kr. Areal 52 Tdr. Ld., deraf Ager 50½, Have og Gaardsplads 1½. Agermarken drives i en 7 Marksdrift: Blandsæd, benyttet Brak, Vintersæd, ½ Byg ½ Roer, Havre og 2aars Græs.



Vandmøllegaarden.

Jordens Bonitet er lermuldet. Der holdes 9 Køer, 17 Stkr. Ungkvæg og Kalve og 1 Tyr af rød dansk Race, 4 Heste, 2 Plage og 5 Faar. Sidste Aar solgtes c. 15 Fedesvin.

Vandmøllegaarden købtes 1911 fri fra Stamhuset Taasinge af den nuv. Ejer, som havde overtaget den i Fæste 1903 efter sin Fader, som havde haft Gaarden i Fæste siden 1857.

Jorderne strækker sig mod N. over et jævnt og bekvemt Terræn. Bygningerne er alle af Bindingsværk med Straatage, opførte 1801 ved Udskiftningen, men blev 1887 gennemgribende restaureret.

**Nørregaard**, Bjerreby Sogn. Postforb.: Landet, og St.: Svendborg, hvortil c. 10 Km. Ejer: *Julius Pedersen Nørregaard*, som overtog Gaarden i 1902, er



Nørregaard.

født paa Ejendommen 26. April 1872 og gift med *Petra Jørgensen*, født i Gl. Nyby 11. Juli 1882.

Matr.-Nr. 11 af Gjesinge. Hartkorn 5 Tdr. 2½ Alb. Ejendomsskyld 34,000 Kr. Brandassurance for Bygningerne c. 20,000 Kr. Areal 52 Tdr. Ld., deraf Ager 51, Have og Gaardsplads 1. Agermarken drives i en 8 Marksdrift: Havre, Helbrak, Vintersæd, Byg, Roer, Havre og 2aars Græs. Jordens Bonitet er lermuldet. Der holdes 12 Køer, 12 Stkr. Ungkvæg og Kalve og 1 Tyr af rød dansk Race, 4 Heste og 2 Plage. Sidste Aar solgtes c. 30 Fedesvin.

Nørregaard fik den nuv. Ejer i Fæste 1901, efter at den i flere Slægtled havde været i hans Families Hænder, og købte den fri fra Stamhuset Taasinge 1911.

Jorderne ligger samlede ved Gaarden over et fladt og bekvemt Terræn. Hovedb. er af Grundmur, opført 1869, Avlsb. af Bindingsværk. Alle Bygningerne har Straatage. Der er installeret Petroleumsmotor til Drift af de faste Maskiner.

**Skarregaard**, Bjerreby Sogn. Postforb.: Landet, og St.: Svendborg, hvortil c. 10 Km. Ejer: *Rasmus Hansen Ejlersen*, som overtog Gaarden i 1905, er født i Ny Gjesinge 3. Septbr. 1879 og gift med *Anna Nielsen*, født paa Sjælland 25. Septbr. 1884.

Matr.-Nr. 12a af Gjesinge. Hartkorn 5 Tdr. 4 Skpr. 1¼ Alb. Ejendomsskyld 33,000 Kr. Brandassurance for Bygningerne c. 19,000 Kr. Areal 47½ Td. Ld., deraf Ager 46½, Have og Gaardsplads 1. Agermarken drives i en 8 Marksdrift:



Skarregaard.

Blandsæd, Helbrak, Vintersæd, Byg, Roer, Havre og 2aars Græs. Jordens Bonitet er lermuldet. Der holdes 12 Køer, 12 Stkr. Ungkvæg og Kalve og 2 Tyre af rød dansk Race, 4 Heste og 4 Plage og Føl. Sidste Aar solgtes c. 15 Fedesvin og c. 60 Maanedsgriise.

Skarregaard frikøbtes 1911 fra Stamhuset Taasinge af den nuv. Ejer, som havde overtaget den i Fæste 1905.

Dens Jorder ligger samlede ved Gaarden og strækker sig over et fladt og jævnt Terræn. Hovedb. og to af Avlsb. er af Bindingsværk med Straatage. Staldlængen, som er af Grundmur med Trimpel, brandfri. Lofter og Tag af Pandeplader, er opført 1912.

**Søbo**, Bjerreby Sogn. Postforb.: Landet, og St.: Svendborg, hvortil c. 11 Km. Tlf. 7 over Vornæs Central. Ejer: *Otto Jacobsen*, som overtog Gaarden i 1912, er født i Fredericia 29. Jan. 1879 og gift med *Johanne Ejlersen*, født i Nabogaarden 8. Febr. 1882.

Matr.-Nr. 19a af Gjesinge. Hartkorn 5 Tdr. 2½ Alb. Ejendomsskyld 31,000 Kr. Brandassurance for Bygningerne 23,000 Kr. Areal 56½ Td. Ld., deraf Ager 48, Eng 7, Have og Gaardsplads 1½. Agermarken drives i en 8 Marksdrift: Havre, benyttet Brak, Vintersæd, Byg, Roer, ½ Byg ½ Havre og 2aars Græs. Jordens Bonitet er lermuldet. Der holdes 16 Køer, 9 Stkr. Ungkvæg og Kalve og 1 Tyr af rød dansk Race, 4 Heste og 3 Plage og Føl. Sidste Aar solgtes c. 20 Fedesvin.

Søbo frikøbtes 1911 fra Stamhuset Taasinge af Kristian Stensen, der 1912 solgte den til den nuv. Ejer.

Jorderne ligger samlede ved Gaarden over et jævnt Terræn. Hovedb. og to af Avlsb. er af Grundmur, de øvrige Bygninger af Bindingsværk; alle opførte i 1860erne. Den



Søbo.

n. Længe har Cementstenstag, de andre Bygninger Straatage. Gaardens Have er stor og smuk. Gaardens Marker grænser ud til Sundet.





# ODENSE AMT.







**O**DENSE AMT, som i Areal er noget større end Svendborg Amt, men som ganske vist ogsaa bestaar af 2 store Amtsraadskredse, Odense og Assens, ligger nordligst paa Fyns Land med Kattegat Nord for sig. Mod Syd er det Nabo til Svendborg Amt, og mod Øst og Vest gaar Store og Lille Bælt hver paa sin Side langs Amtets Kyster. Foruden den specifikt fynske Del af Odense Amt hører dertil Romsø i Store Bælt og i Lille Bælt Bogø, Thurø, Brandsø, Fænø og Æbelø.

Odense Fjord er Amtets eneste, for større Skibe sejlbare Fjord, som fortsættes i den ligeledes sejlbare Kanal og i Odense Aa, som har sit Udspring mod Sydøst i Svendborg Amt. Mod Nordøst findes Kjerteminde Bugt, som skærer sig ind bag Hindsholm, men navnlig er Lille Bælts Kysten fuld af Bugter og Vige, af hvilke Helnæs Vig er en af de mest kendte.

Jorderne er gennemgaaende gode, saa frugtbare, at Amtets Landmænd i stor Stil anvender dem til Sukkerroedyrkning, der har givet mange Egne paa Øerne en god Fortjeneste. Amtets Overflade er ud mod Havet mod Nord og Nordøst jævn og ret lavtliggende; Vest for Odense Fjord kaldes en Part af Jorderne »Sletten«, fordi de over store Strækninger er ganske flade. Mod Nordøst ligger den stærkt kuperede Halvø Hindsholm, men ellers finder man Odense Amts Bakkeland mod Syd og Sydvest; højt løfter sig her Frøbjerg Baunehøj (417 Fod = 131 M.) og Vissenbjerg (410 Fod = 129 M.). Af Skov er Mængden ikke stor, sammenlignet med de fleste andre Amters Skovarealer. Og af Søer findes der kun nogle faa Smaasøer i Amtet.

Højt staar Kvægavlen i disse Egne, Kreaturantallets Størrelse overstiger alle andre Amters paa Øerne, og den fynske eller, som den kaldes i Statsstambøgerne »den røde danske«, Ko har Ry over hele Landet, hvor Foraaret og Efteraaret ikke er alt for barske. Svendborg Amt har forresten sin Del af Æren for den fortrinlige Malkerace, som har bredt sig fra Fyn over hele Sjælland, over hele Maribo Amt, hvor de smaa Anglere maatte vige, og over Sydøst- og Østkysten af Jylland, helt op i Hjørring og Thisted Amter, i flere Sogne dog under en haard Kamp med det sortbrogede, jyske Kvæg, som er mere haardført og stiller færre Krav til Kosten.

Selveje er de fleste, ja, langt Hovedparten af Odense Amts Landbrug, selv de ganske smaa. Af Arvefæstegaarde findes c. 1100, af Livsfæstegaarde c. 500, men af Selvejergaarde c. 4500. Intet Under, at mangen Ejendom er gaet i Arv i samme Slægt i hundrede Aar og flere. Det er en Lykke for en Gaard at gaa fra Fader til Søn som frit Eje. Det giver Lyst til Slid, og Traditionerne er en Spore for hver Søn, der faar sin »Fædrengaard« til Virkeplads.

Under Odense Amtsraadskreds hører O d e n s e — efter Sagnet Odins gamle Stad — Kjerteminde og Bogense og under Assens Amtsraadskreds Assens og

Middelfart. »Othensve«, som den kaldtes i Oldtiden, var Odins Helligdom. Utvivlsomt har der i den ældgamle By eller i dens Nærhed været et Samlingssted, hvor »Offergoden« varetog de hendenske, men dog kirkelige Handlinger, medens de frie Bønder fra nær og fjern mødtes paa Thinge og lagde Raad op med hinanden om alle Interesser for Samfundet og den Enkelte, stundom vel ogsaa om Forsvar og Hærpligt, naar Venderne eller de Lybske var ude paa Rov. Odense er en smuk By; den ligger i Odense Herred paa begge Sider af Aaen og, nyere bygget, langs Kanalen og har ad den Adgang til Sejlads gennem Fjorden ud til det aabne Hav. Byen ligger over et i det store og hele fladt Terræn med jævn og svag Hældning ned mod Aaen, til hvilken mange idylliske, gamle Stræder fører. Af Kirker en Sct. Knuds bedst kendt fra de Dage, da den ulykkelige Kong Knud den hellige førte Trætte og tilsidst aaben Fejde med store Dele af sit Folk. Hans og hans tapre Broder, Benedicts, Helgenskrin staar endnu i Kirken, hvorind de havde søgt for at fly deres Forfølgere, og hvor Kongen laa i Bøn for Højaltet, til en af Oprørerne gav ham Banesaar gennem et søndret Kirkevindue, medens Benedict i Spidsen for faa trofaste Hofsinder i Kordøren holdt Overmagten Stangen, til han segnede i sit Blod. — Odense er meget velbeliggende med stort, frugbart Opland til alle Sider. Mange store og anselige, offentlige Bygninger gør den smuk, medens de gamle Huse, hvoriblandt flere fordums Klostre og det gamle, kønne Odense Slot giver Byen en Glands fra svundne Tider, da de danske Konger ofte holdt Hof i den kønne By og Egn, hvad der førte den fynske Adel til at bygge sig Stenhuse derinde for at kunne deltage i de Fester og Jagter, som altid fulgte med Kongens Ophold i Staden.

Kjertem inde ligger meget smukt, omgivet mod Nord og Vest af Hinds-holms høje Bakkedrag, mod Øst af Kjertem inde Bugt og mod Syd af Fjorden, der krydses af en »Langebro« paa 216 Al. og en langt kortere Jernbanebro. Byen ligger lavt ved Stranden. Den fik allerede 1413 Købstadprivilegier og var i mange Aar i betydelig Handelsforbindelse med Odense, hvis Skibsfart jo netop gik lige forbi Kystbyen, som uvilkaarligt blev den større Handelsstads Stabelplads.

Bogense ligger paa Fyns Nordkyst i Skovby Herred paa »Sletten« nær ud til Lille Bælt. Omegnen er skovløs, men meget frugtbart, og Vest, Syd og Øst for Byen blev 1817 og 1819 inddæmmed og udtørret ialt c. 430 Tdr. Ld. Underligt nok har Bogense, der nu ikke kan opvise Skov af nogen Betydning, netop sit Navn af store Skove, som imidlertid forlængst er forsvundne. »Bognæs« kaldtes den 1485, og »Bog« svarer til vore Dages »Bøg«. Den hører til Fyns mindste Købstæder, da Jernbanen til Odense har skaffet dens Handel og Industri en overmægtig Konkurrence.

Middelfart, der ligger i Vends Herred, er navnlig kendt fra den meget betydelige Marsvinsjagt, som blev drevet i Gamborg Fjord. Den gav som Regel et Udbytte af c. 800 dræbte Marsvin, men Vinteren 1854—55 dreves Fangsten op til 1742 Marsvin. Byen ligger overordentlig smukt ved det stærkt indskaarne Lille Bælt med Udsigt til de kønne Skove baade paa Fyns og Jyllands Kyster.

Endelig ligger Assens i Baag Herred ved Lille Bælt. Den nævnes allerede 1231, men hvornaar den blev Købstad, vides ikke. Endnu har Byen mange smukke, gamle Bindingsværksbygninger, som forlener den med en vis gammeldags Hygge, og som — hvad Tilfældet ikke er — pietetsfuldt burde bevares.

Det er gaaet de fynske Købstæder akkurat som alle andre danske Købstæder, der er gaaet Grevens Fejde, Svenskekrigen og de evindelige Ildebrande igennem. Snart har Byerne haft Velstand, snart er de sunket ned i dyb Armod.

Men de fynske Jorder, der er Underlaget for Købstædernes Vækst og Udvikling, er saa gode og givtige, at de i høj Grad har støttet Øens Byer, naar det stundom har knebet. Salg af Markers og Enges Grøde, og Køb af alt, hvad vort energiske Landbrug behøver til yderligere at højne Udbyttet af Gaardens Drift, har navnlig i den sidste Menneskealder været et stort Plus for de større eller mindre Byer, der faar Lov til at udføre en stor Part af den Omsætning af Varer, som begyndes af de mange Havne og det gode Jernbanenet.

## Odense Herred.

**Ejbygaard**, Vor Frue Landsogn. Postforb. og St.: Odense, hvortil c. 3 Km. Tlf. 2037 over Odense Central. Ejer: Landbrugskandidat med udvidet Eksamen i Husdyrbrug *Chr. Søndergaard*, som overtog Gaarden 1. April 1911, er født i Lynderup i Thisted Amt 22. Febr. 1870 og gift med *Camilla Jensen*, født i Stenstrup i Svendborg Amt 16. Juli 1868.

Matr.-Nr. 2a m. fl. af Ejby. Hartkorn 5 Tdr.  $1\frac{1}{4}$  Alb. Ejendomsskyld 33,000 Kr. Brandassurance for Bygningerne 25,325 Kr. Areal 40 Tdr. Ld., deraf Ager  $28\frac{1}{2}$ , Eng 10, Have og Gaardsplads  $1\frac{1}{2}$ . Af Agermarken drives 22 Tdr. Ld. i Vekseldrift med Byg, Havre og Rodfrugter; 5 Tdr. Ld. veksler med Rug og Kartofler



Ejbygaard.

til Salg; Resten dyrkes med Lucerne, Hvid Hestetandsmajs og Ærter til Conserves. Jordens Bonitet er dels stærk Lerjord, dels mild Muld paa Lerunderlag og dels lettere Muld og Sandmuld paa blandet Underlag. Der holdes 22 Køer, 8 Stkr. Ungkvæg og Kalve og 1 Tyr af rød dansk Race, 4 Heste, 3 Plage og Føl. Sidste Aar solgtes c. 300 Fedesvin.

Ejbygaard hørte oprindeligt under Rytterdistriktet, men blev samtidig med de fleste af Ejby-Gaardene solgt til Caspar Hermann v. Heinen til Hollufgaard ved Auktion paa Odense Slot 1764. Niels Ibsen nævnes 1792 som Ejer af Gaarden, der fra Midten af det 19. Aarh. ejedes af Lægprædikanten Rasmus Nielsen, denne solgte 1874 til Niels Rasmussen (formentlig hans Søn). Ejendommen var nu en Del i Handelen, indtil den 1909 købtes af Konsulent, Landbrugskandidat Anders M. Christensen, som solgte til nuv. Ejer.

Chr. Søndergaard, der er Landbrugskandidat fra 1894, var 1894—98 Assistent ved Landbohøjskolens landøkonomiske Forsøgslaboratorium, læste 1898—99 til udvidet Eksamen

i Husdyrbrug, var 1899—1900 Foredragsholder og Korrespondent til Ritzaus Bureau, startede 1900 Skaarup Landbrugsskole, som han solgte 1907 og begyndte da paa Forarbejderne til Oprettelsen af Fyns Stifts Husmandsskole, som han var Forstander for til 1911. Hr. Søndergaard, der har foretaget Stipendiarejser til England, Tyskland, Sverige og Norge, har skrevet forskellige Afhandlinger, saaledes »Den nye Malkemetode«, »Kvæg-avlsbevægelsen«, »Planteavlens Ledelse«, »Den jyske Hesteavl's Historie«.

Gaarden ligger hyggeligt midt i den gamle Ejby By og er opført dels i Grundmur og dels i Bindingsværk, tækket med Skifer. Elektrisk Lys og Kraft er indlagt.

**Slagebro**, Vor Frue Landsogn. Postforb. og St.: Odense, hvortil c. 4 Km. Tlf. 1327 over Odense Central. Ejer: *Anders Laurits Nielsen*, som overtog Gaarden i April 1898, er født paa Ejendommen 1. Aug. 1867 og gift med *Anna Sophie Nielsen*, født i Melby Sogn 30. Maj 1878.

Matr.-Nr. 24 m. fl. af Ejby. Hartkorn 3 Tdr. 2 Skpr. 2 Fdkr. 2¼ Alb. Ejendomsskyld 28,000 Kr. Brandassurance for Bygningerne 12,725 Kr. Areal 26 Tdr. Ld., deraf Ager 22, Eng 3, Have og Gaardsplads 1. Størstedelen af Agermarken drives i en 3 Marksdrift: Sukkerroer, Blandsæd og Kløver. Jordens Bonitet er hovedsagelig dyb, mild Muld paa Lerunderlag. Der holdes 8 Køer, 6 Stkr. Ungkvæg og Kalve af rød dansk Race, 4 Heste, 2 Plage og 5 Faar. Sidste Aar solgtes c. 50 Maanedsgrise.

Slagebro, som nuv. Ejer har overtaget efter sin Moder, ligger paa sin gamle Plads c. ½ Km. N. for Killerup By og umiddelbart V. for Odense-Svendborg Landevej. Bygningerne staar i Bindingsværk med Straatage.

**Kjærbrede**, Vor Frue Landsogn. Postforb. og St.: Odense, hvortil c. 3 Km. Ejer: *Vilhelm Antonius Theodor Hansen*, som overtog Gaarden 3. Aug. 1888, er født i Odense 24. Febr. 1860 og gift med *Martha Kirstine Johannesen*, født i Odense 20. Marts 1868.

Matr.-Nr. 13a m. fl. af Ejby. Hartkorn 4 Tdr. 3 Skpr. 1 Fdkr. 2¼ Alb. Ejendomsskyld 30,000 Kr. Brandassurance for Bygningerne 22,350 Kr., for et



Kjærbrede.

Lejehus 2,250 Kr. Areal 32 Tdr. Ld., deraf Ager 30½, Have og Gaardsplads 1½. Af Agermarken drives 25½ Td. Ld. i en 6 Marksdrift: Havre, Roer, ½ Cikorie-rødder ½ Byg, Havre og 2aars Græs; Resten henligger i vedvarende Græs i Indhegning. Jordens Bonitet er dyb, mild Muld paa blandet Underlag af Ler og Sand. Der holdes 16 Køer, 8 Stkr. Ungkvæg og Kalve af rød dansk Race, 3 Heste, 2 Plage. Sidste Aar solgtes c. 10 Fedesvin og c. 40 Maanedsgrise.

Kjærbrede hørte i sin Tid under Rytterdistriktet, men blev ved dettes Ophævelse samtidig med de fleste af Ejbygaardene solgt til Kammerherre Caspar Hermann v. Heinen 1764. Ifølge Fæstebrev af 23. Decbr. 1797 overtog Martin Jensen Fæstet efter Hans

Ibsen. Ved M. Jensens Død overtog Enken Gaarden, som hun frikøbte 1814 for 5.500 Rbd. Hun overdrog c. 1823 Ejendommen til Sønnen, Hans Mortensen, efter hvis Død 1837 Enken giftede sig 1838 med Hans Jørgensen; denne efterfulgtes 1872 af sin Stedsøn, Morten Hansen, den nuv. Ejers Fader, der var Veteran fra Krigen 1864, og som var Lægdsmand i 23 Aar. Sønnen er ogsaa Lægdsmand.

Gaarden ligger paa sin gamle Plads midt i Ejby By. Bygningerne er grundmurede, den stilfulde Hovedb. bærer Tegltag, Avlsb., der er opførte efter Brand i 1880erne, er tækkede med Straa. Gaarden har sit Navn efter en af Markerne.

**Krogsagergaard**, Vor Frue Landsogn. Postforb. og St.: Odense, hvortil c. 3 Km. Tlf. 706 over Odense Central. Ejer: Handelsgartner *Carl Adolph Carlsen Skiødt*, som overtog Gaarden 14. April 1897, er født i Odense 9. Marts 1866 og gift med *Elisa Cathrine Sørensen*, født i Tybrind Skovfogedbolig 9. Marts 1859.

Matr.-Nr. 13h m. fl. af Ejby. Hartkorn 1 Td. 5 Skpr. 2 Fdkr. 2½ Alb. Ejendomsskyld 33,000 Kr. Brandassurance for Bygningerne 26,850 Kr. Areal 16 Tdr. Ld., deraf Ager 15, Have og Gaardsplads 1. Af Agermarken drives 10 Tdr. Ld. som Havebrug og Frugtplantage; Resten i Vekseldrift med Korn, Roer og Græs. Jordens Bonitet er dels mild, dyb Muld paa Lerunderlag og dels lettere Muld paa Grusunderlag. Der holdes 1 Ko og 2 Heste.

Krogsagergaard, som nuv. Ejer har købt, ligger c. 1 Km. SØ. for Ejby By umiddelbart N. for Odense-Nyborg Landevej. De grundmurede Bygninger bærer Tage af Skifer og Straa. I 1911 opførtes i Haven en Villa, der foreløbig beboes af en gift Gartner. Ejendommen har eget Vandværk, og elektrisk Lys og Kraft er indlagt.

**Langmose**, Paarup Sogn. Postforb.: Odense, hvortil c. 6½ Km., og St.: Villestofte, hvortil c. ¼ Km. Ejer: *Hans Jørgensen*, som overtog Gaarden 10. Septbr. 1897, er født paa Ejendommen 26. Febr. 1875 og gift med *Maren Rasmussen*, født i St. Viby paa Hindsholm 8. Septbr. 1879.

Matr.-Nr. 4a m. fl. af Villestofte. Hartkorn 4 Tdr. 4 Skpr. 2 Fdkr. 1 Alb. Ejendomsskyld 30,900 Kr. Brandassurance for Bygningerne 18,950 Kr. Areal 39 Tdr. Ld., deraf Ager 33½, Eng 2, Skov 2, Have og Gaardsplads 1½. Agermarken drives i en 7 Marksdrift: Havre, ½ Helbrak ½ benyttet Brak, Rug, ½ Foderroer ½ Sukkerroer, Byg og 2aars Græs. Jordens Bonitet er dels mild Muld paa Lerunderlag og dels lettere Muld paa blandet Underlag af Ler og Grus. Der holdes 10 Køer, 10 Stkr. Ungkvæg og Kalve af rød dansk Race, 2 Heste, 3 Plage og 2 Faar. Sidste Aar solgtes 9 Fedesvin.

Langmose har nuv. Ejer faaet overdraget af sin Moder, Enke efter *Jørgen Pedersen*. Den var tidligere Fæste under Graabrødre Hospital og ligger paa sin gamle Plads i den s. Del af Villestofte By. Bygningerne er dels af Grundmur og dels af Bindingsværk med Tage af Skifer og Straa.

**N. J. Madsens Gaard** i Villestofte, Paarup Sogn. Postforb.: Odense, hvortil c. 6½ Km., og St.: Villestofte, hvortil c. ¼ Km. Ejer: *Niels Jørgen Madsen*, som overtog Gaarden 31. Oktbr. 1902, er født paa Ejendommen 2. April 1876.

Matr.-Nr. 5a m. fl. af Villestofte. Hartkorn 5 Tdr. 1 Fdkr. 1¼ Alb. Ejendomsskyld 28,900 Kr. Brandassurance for Bygningerne 19,500 Kr. Areal 48 Tdr. Ld., deraf Ager 45, Eng 1, Mose ¼, Skov ¼, Have og Gaardsplads 1½. Agermarken drives i en 7 Marksdrift: Havre, benyttet Brak, Rug, ½ Foderroer ½ Sukkerroer, Byg og 2aars Græs. Jordens Bonitet er dels mild Muld paa Lerunderlag og dels lettere Muld paa blandet Underlag af Ler og Grus. Der holdes 11 Køer, 8 Stkr. Ungkvæg og Kalve og 1 Tyr af rød dansk Race, 4 Heste, 2 Plage og 2 Faar. Sidste Aar solgtes c. 50 Maanedsgriise.

Nuv. Ejer har overtaget Gaarden efter sin Fader, Mads Anders Jensen; den ligger paa sin gamle Plads midt i Villestofte By og staar dels i Grundmur og dels i Bindingsværk; Hovedb. bærer Cementtag. Elektrisk Lys og Kraft er indlagt.

**P. Chr. Madsens Gaard** i Villestofte, Paarup Sogn. Postforb.: Korup, og St.: Villestofte, hvortil c. 1 Km. Gaarden ligger c. 6½ Km. fra Odense. Ejer: *Peder Chr. Madsen*, som overtog Gaarden 1. Febr. 1915, er født paa Sønderlund i

Veflinge Sogn 25. Decbr. 1884 og gift med *Ane Marie Jørgensen*, født paa Ejendommen 15. Aug. 1882.

Matr.-Nr. 7 m. fl. af Villestofte. Hartkorn 5 Tdr. 1 Fdkr. 1¼ Alb. Ejendomsskyld 29,000 Kr. Brandassurance for Bygningerne 16,500 Kr. Areal 64 Tdr. Ld., deraf Ager 60¼, Eng 2, Skov ¼, Have og Gaardsplads 1½. Størstedelen af Agermarken drives i en 8 Marksdrift: Havre, Roer, Byg, Rug, Roer, Byg og 2aars Græs. Jordens Bonitet er noget forskelligartet, dels Lermuld paa Lerunderlag og dels lettere Muld paa Grusunderlag. Der holdes 14 Køer, 14 Stkr. Ungkvæg og Kalve og 1 Tyr af rød dansk Race, 4 Heste, 2 Plage og 1 Faar. Sidste Aar solgtes c. 10 Fedesvin.

Gaarden, som nuv. Ejer har faaet ved sit Ægteskab, blev efter Brand i Begyndelsen af 1860erne opbygget paa sin nuv. Plads c. ½ Km. NV. for Villestofte By. Bygningerne staar dels i Grundmur og dels i Bindingsværk. De faste Maskiner drives ved Petroleumsmotor.

**Lundeskov**, Paarup Sogn. Postforb. og St.: Odense, hvortil c. 5 Km. Ejer: *Hans Pedersen*, som overtog Gaarden 16. Novbr. 1894, er født paa Lykkebo i Sanderum 10. Juni 1861 og gift med *Kirstine Rasmussen*, født paa Ejendommen 17. Maj 1868.

Matr.-Nr. 2a m. fl. af Snekstrup. Hartkorn 5 Tdr. 4 Skpr. 2½ Alb. Ejendomsskyld 34,000 Kr. Brandassurance for Bygningerne 20,200 Kr. Areal 54 Tdr. Ld., deraf Ager 48½, Skov 4, Have og Gaardsplads 1½. Agermarken drives hovedsagelig i en 7 Marksdrift: Halvbrak, Rug, ¼ Foderroer ¼ Sukkerroer, Havre, Byg og 2½aars Græs. Jordens Bonitet er dels Lermuld paa Lerunderlag og dels lettere Muld paa blandet Underlag af Ler og Grus. Der holdes 14 Køer, 10 Stkr. Ungkvæg og Kalve og 2 Tyre af rød dansk Race, 4 Heste, 2 Plage og 1 Faar. Sidste Aar solgtes 3 Fedesvin og c. 40 Maanedsgriise.

Lundeskov, som nuv. Ejer har faaet af sin Svigerfader, Niels Rasmussen, ligger midt i Snekstrup By. Af de grundmurede Bygninger bærer Hovedb. Tegtag. Gaarden, der har Navn efter Skoven, var tidligere Fæste under Graabrødre Hospital, hvortil den var kommen som Gave fra Kongen af det fynske Rytterdistrikts Gods.

**A. C. Jørgensens Gaard** i Snekstrup, Paarup Sogn. Postforb. og St.: Odense, hvortil c. 5 Km. Ejer: Sogneraadsformand *Anders Chr. Jørgensen*, som overtog Gaarden 25. April 1882, er født paa Ejendommen 28. Decbr. 1859 og gift med *Ane Kathrine Pedersen Dreyer*, født paa Ensomhed i Snekstrup 24. Septbr. 1861.

Matr.-Nr. 7 af Snekstrup. Hartkorn 5 Tdr. 6 Skpr. 1¼ Alb. Ejendomsskyld 34,000 Kr. Brandassurance for Bygningerne c. 22,000 Kr. Areal 47 Tdr. Ld., deraf Ager 45, Have og Gaardsplads 2. Agermarken drives i en 7 Marksdrift: ⅔ Halvbrak ⅓ Staldfoder, Rug, Byg, ½ Foderroer ½ Sukkerroer, Blandsæd og 2aars Græs. Jordens Bonitet er væsentlig Lermuld paa Lerunderlag. Der holdes 16 Køer, 10 Stkr. Ungkvæg og Kalve og 1 Tyr af rød dansk Race, 4 Heste og 2 Plage. Sidste Aar solgtes c. 30 Maanedsgriise.

Gaarden ligger midt i Snekstrup By og staar i Grundmur og Bindingsværk med Tage af Tegl, Straa og Pap. De faste Maskiner drives ved Petroleumsmotor. Nuv. Ejer har faaet Gaarden overdraget af sin Fader, Jørgen Andersen. Den er købt direkte fra Rytterdistriktets Gods 1764, da Kong Frederik d. 5. tilbød Fæsterne Køb af deres Gaarde mod den halve Købesums kontante-Udbetaling.

**Vrangsbæk**, Paarup Sogn. Postforb.: Odense, hvortil c. 5 Km., og St.: Villestofte, hvortil c. 2 Km. Ejer: *Jens Chr. Jensen*, som overtog Gaarden 12. Marts 1907, er født paa Ny Korupgaard (se Danske Gaarde, II. Samling) 15. Juni 1881 og gift med *Doris Margrethe Vedel*, født i Thorstrup Præstegaard i Ribe Amt 19. Oktbr. 1883.

Matr.-Nr. 11a m. fl. af Snekstrup. Hartkorn 6 Tdr. 6 Skpr. 3 Fdkr. 1¼ Alb. Ejendomsskyld 32,000 Kr. Brandassurance for Bygningerne c. 24,000 Kr. Areal 50 Tdr. Ld., deraf Ager 48, Eng ½, Have og Gaardsplads 1½. Agermarken drives i en 7 Marksdrift: ½ Havre ½ Byg, Helbrak, Rug eller Hvede, Sukkerroer, Byg,

Havre og Kløver. Jordens Bonitet er væsentlig Lermuld paa Lerunderlag. Der holdes 15 Køer, 8 Stkr. Ungkvæg og Kalve og 2 Tyre af rød dansk Race, 4 Heste, 2 Plage og 1 Faar. Sidste Aar solgtes 5 Fedesvin og c. 20 Maanedsgriise.



Vrangsbæk.

Vrangs bæk har oprindeligt været Fæstegaard under Rytterdistriktet, men blev ved Auktionen paa Odense Slot 1764 solgt til Tarupgaard, hvorfra den blev solgt 1781, formentlig til Jørgen Jørgensen. Omkring 1850 nævnes Morten Pedersen som Ejer; han efterfulgtes c. 1879 af sin Søn, Peder Mortensen, som c. 1904 solgte til Jens Peder Chr. Jensen, af hvem nuv. Ejer købte.

Gaarden ligger sydligst i Snekstrup By. Den stilfulde Hovedb. staar i Grundmur med Tegltag; Avlsb., der er under Opførelse efter Brand 1915, bliver ligeledes opført i Grundmur. Elektrisk Lys og Kraft er indlagt. Gaardens Navn er gammelt og stammer fra Bækken, der tidligere løb gennem Marken.

**A. P. Rasmussens Gaard** i Paarup, Paarup Sogn. Postforb.: Odense, hvortil c. 5 Km., og St.: Villestofte, hvortil c. 2 Km. Ejer: *Anders Peter Rasmussen*, som overtog Gaarden 11. Juni 1907, er født paa Ejendommen 1. Decbr. 1885 og gift med *Maren Kathrine Jensen*, født i Næsbyhovedbroby 14. Juni 1880.



A. P. Rasmussens Gaard.

Matr.-Nr. 15a m. fl. af Paarup. Hartkorn 5 Tdr. 5 Skpr. 2 Fdkr. 2¼ Alb. Ejendomsskyld 33,500 Kr. Brandassurance for Bygningerne 24,500 Kr. Areal 50 Tdr. Ld., deraf Ager 39, Eng 6, Skov 3, Veje ½, Have og Gaardsplads 1½. Agermarken drives i en 6 Marksdrift: Havre, ½ Helbrak ½ Roer, Rug, Byg og 2aars Græs. Jordens Bonitet er dels Lermuld paa Lerunderlag, dels lettere Muld paa Grusunderlag og dels Lermuld paa blandet Underlag af Ler og Grus. Der holdes 12 Køer, 12 Stkr. Ungkvæg og Kalve og 1 Tyr af rød dansk Race, 4 Heste, 3 Plage og Føl. Sidste Aar solgtes c. 10 Fedesvin.



Gaarden er i sin Tid skænket til Graabrødre Hospital i Odense af en af de oldenborgske Konger. Omkring 1783 blev den frikøbt af Fæsteren Niels Andersen for 900 Rbd. mod den halve Købesums kontante Udbetaling. Han overdrog c. 1802 Ejendommen til sin Søn, Anders Nielsen, hvis Datter blev gift med Rasmus Rasmussen, der udbetalte Resten af Købesummen til Klostret. Ved hans Død 1862 overtog Enken Gaarden, som hun 1869 overdrog til Sønnen, Anders Rasmussen, den nuv. Ejers Fader.

Gaarden ligger paa sin gamle Plads som den midterste af Gaardene i Paarup By. De velholdte Bygninger er grundmurede. Der er indlagt elektrisk Lys og Kraft.

**L. C. Nielsens Gaard** i Næsbyhovedbroby, Næsbyhovedbroby Sogn. Postforb.: Næsbyhovedbroby, og St.: Odense, hvortil c. 8 Km. Tlf. 50 over Allesø Central. Ejer: *Lars Chr. Nielsen*, som overtog Gaarden 12. Juni 1891, er født paa Ejendommen 27. Decbr. 1859 og gift med *Kathrine Marie Rasmussen*, født i Allesø 24. April 1866.

Matr.-Nr. 13a m. fl. af Næsbyhovedbroby. Hartkorn 7 Tdr. 3 Fdkr. 2½ Alb. Ejendomsskyld 32,000 Kr. Brandassurance for Bygningerne c. 23,000 Kr. Areal 51½ Td. Ld., deraf Ager 46, Eng 4, Have og Gaardsplads 1½. Af Agermarken drives 22 Tdr. Ld. i en 7 Marksdrift: ½ Roer ½ Helbrak, ½ Byg ½ Rug, Roer, Byg, Havre og 2aars Græs; 14 Tdr. Ld. i en 7 Marksdrift: Kartoffler, Rug eller Byg, Roer, Byg, Havre og 2aars Græs; Resten henligger dels i vedvarende Græs og dels dyrkes med Lucerne. Jordens Bonitet er for Størstedelen god Muld paa blandet Underlag. Der holdes 15 Køer, 20 Stkr. Ungkvæg og Kalve og 2 Tyre af rød dansk Race, 4 Heste, 2 Plage og 1 Faar. Sidste Aar solgtes c. 10 Fedesvin.

Gaarden, der oprindeligt laa inde i Næsbyhovedbroby By, er 1862 opbygget i den v. Side af samme. Bygningerne staar i Grundmur og Bindingsværk. Ved Ryttergodsets Salg blev Gaarden købt af Aalykkegaard, hvorunder den var Fæste til 1845. Nuv. Ejer fik Gaarden efter sin Fader.

**Ærtebjerggaard**, Næsbyhovedbroby Sogn. Postforb.: Næsbyhovedbroby, og St.: Næsby, hvortil c. 3 Km. Tlf. 28 over Allesø Central. Gaarden ligger c. 6 Km. fra Odense. Ejer: *Knud Christensen*, som overtog Gaarden 1. Febr. 1897, er født paa Ejendommen 8. Novbr. 1867 og gift med *Marie Jensine Nielsen*, født i Næsbyhovedbroby 17. Juli 1873.

Matr.-Nr. 23a m. fl. af Næsbyhovedbroby. Hartkorn c. 10 Tdr. Ejendomsskyld c. 60,000 Kr. Brandassurance for Bygningerne 24,000 Kr. og 10,000 Kr. for



Ærtebjerggaard.

den tilkøbte Majorgaardens Bygninger. Areal 73½ Td. Ld., deraf Ager 64, Eng 6, Mose 1, Skov ½, Veje og Mergelgrav ½, Have og Gaardsplads 1½, Agermarken drives i en 8 Marksdrift: Havre, Helbrak, Hvede eller Rug, Roer, Byg, Havre og 2aars Græs. Jordens Bonitet er hovedsagelig Lermuld paa Lerunderlag. Der holdes 22 Køer, 10 Stkr. Ungkvæg og Kalve og 2 Tyre af rød dansk Race, 5 Heste, 3 Plage og Føl. Sidste Aar solgtes c. 10 Fedesvin.

Ærtebjerggaard var oprindeligt Fæste under Rytterdistriktet, men blev ved Auktion 1764 solgt til Aalykkegaard. Som ældst kendt Fæster nævnes Gottfred Olsen, der 1812 fratraadte Fæstet til Fordel for sin Stedsøn, Knud Ebbesen Jeppesen, ved

hvis Død 1847 Gaarden overtoges af Enken, som frikøbte den 1853; hun overdrog 1855 Ejendommen til Sønnen, Christen Knudsen, nuv. Ejers Fader. I 1916 tilkøbtes Bygningerne paa Majorgaarden (se Danske Gaarde, II. Samling) samt 25 Tdr. Ld. af dens Jorder.

Gaarden ligger c. 2 Km. Ø. for Byen, fra hvilken den er udflyttet 1804. De velholdte Bygninger staaer dels i Grundmur og dels i Bindingsværk. Petroleumsmotor driver de faste Maskiner samt Gaardens Elektricitetsværk, der afgiver Lys til alle Bygningerne.

**Nørremarksgaard**, Næsbyhovedbroby Sogn. Postforb.: Næsbyhovedbroby, og St.: Korup, hvortil c. 5 Km. Gaarden ligger c. 11 Km. fra Odense. Ejer: *Laurits Marius Jensen*, som overtog Gaarden 6. April 1905, er født paa Ny Korupgaard 4. Aug. 1879 og gift med *Karen Dorthea Andersen*, født paa Ejendommen 10. Jan. 1874.

Matr.-Nr. 1a m. fl. af Skovshøjrup. Hartkorn 5 Tdr. 7 Skpr. 3 Fdkr.  $\frac{1}{2}$  Alb. Ejendomsskyld 30,000 Kr. Brandassurance for Bygningerne 22,100 Kr. Areal 52 Tdr. Ld., deraf Ager 44 $\frac{1}{2}$ , Eng 3, Mose 1, Skov 1, Veje m. m.  $\frac{1}{2}$ , Have og



Nørremarksgaard.

Gaardsplads 2. Agermarken drives i en 8 Marksdrift: Havre, benyttet Brak, Rug, Roer, Byg, Blandsæd og 2aars Græs. Jordens Bonitet er dels mild Lermuld paa Lerunderlag og dels lettere Muld paa blandet Underlag. Der holdes 12 Køer, 14 Stkr. Ungkvæg og Kalve og 2 Tyre af rød dansk Race, 4 Heste, 3 Plage og Føl samt 1 Faar. Sidste Aar solgtes c. 30 Fedesvin.

Nørremarksgaard blev købt til fri Ejendom direkte fra det fynske Rytterdistrikt 1764 af Fæsteren Hans Hansen, som 1788 afstod den til sin Svigersøn, Peder Madsen, der 1833 overdrog den til sin Svigersøn, Poul Rasmussen; ved hans Død 1843 overtog Enken Ejendommen og giftede sig 1845 med Laurs Rasmussen, hvis Steddatter blev gift med Jørgen Andersen, den nuv. Ejers Svigerfader. — Gaarden ligger vestlig i Skovshøjrup By og er af Bindingsværk og Grundmur. Petroleumsmotor er installeret.

**N. Rasmussens Gaard** i Skovshøjrup, Næsbyhovedbroby Sogn. Postforb.: Næsbyhovedbroby, og St.: Korup, hvortil c. 4 $\frac{1}{2}$  Km. Gaarden ligger c. 10 $\frac{1}{2}$  Km. fra Odense. Ejer: *Niels Rasmussen*, som overtog Gaarden 9. April 1874, er født i Veflinge 5. April 1842 og gift med *Anne Kathrine Jensen*, født paa Kjøng Mølle 4. April 1856.

Matr.-Nr. 7a m. fl. af Skovshøjrup. Hartkorn 6 Tdr. 7 Skpr. 1 Fdkr. Ejendomsskyld 33,000 Kr. Brandassurance for Bygningerne 20,000 Kr. Areal 57 Tdr. Ld., deraf Ager 51, Eng 3, Mose  $\frac{1}{2}$ , Veje  $\frac{1}{2}$ , Have og Gaardsplads 2. Af Agermarken drives 32 Tdr. Ld. i en 7 Marksdrift: Helbrak, Hvede, Roer, Havre, Byg og 2aars Græs; Resten i en 7 Marksdrift: Helbrak, Rug, Blandsæd, Havre og 3aars Græs. Jordens Bonitet er dels mild Lermuld paa Lerunderlag og dels lettere Muld paa blandet Underlag af Ler og Grus. Der holdes 10 Køer, 18 Stkr. Ungkvæg og

Kalve og 1 Tyr af rød dansk Race, 4 Heste, 3 Plage og 1 Faar. Sidste Aar solgtes c. 120 Maanedsgribe.

Den grundmurede Gaard ligger c.  $\frac{1}{2}$  Km. Ø. for Skovshøjrup By, hvorfra den er udflyttet c. 1860. Nuv. Ejer har købt Gaarden af Christoffer Nielsen.

**Korup Præstegaard**, Korup Sogn. Postforb. og St.: Korup, hvortil c. 2 Km. Gaarden ligger c.  $8\frac{1}{2}$  Km. fra Odense. Nuv. Beneficiarius: Pastor *Harald Wellejus*, som overtog Embedet 28. Febr. 1916, er født i Horsens 13. Marts 1878 og gift med *Petra Andersen*, født paa Solbjerggaard ved Slagelse 2. Oktbr. 1880.

Matr.-Nr. 1a m. fl. af Korup. Hartkorn 5 Tdr. 3 Skpr. 3 Fdkr.  $2\frac{1}{4}$  Alb. Ejendomsskyld 34,000 Kr. Areal  $56\frac{1}{2}$  Td. Ld., deraf Ager 39, Eng  $3\frac{1}{2}$ , Mose 2, Skov 6, Kær m. m. 2, Have og Gaardsplads 4. Gaarden er bortforpagtet til *Anders Andersen*, født i Næsbyhovedbroby 30. Oktbr. 1873 og gift med *Anna Kirstine Petrine Hansen*, født i Snekstrup 22. Septbr. 1875. Agermarken drives i en 8 Marksdrift: Havre, benyttet Brak, Rug, Røer, Byg, Blandsæd og 2aars Græs. Jordens Bonitet er let Muld paa blandet Underlag af Sand og Grus. Der holdes 9 Køer, 8 Stkr. Ungkvæg og Kalve og 1 Tyr af rød dansk Race, 3 Heste, 1 Plage og 1 Faar. Sidste Aar solgtes 18 Fedesvin og c. 40 Maanedsgribe.

Af tidligere Præster i Embedet kan nævnes: Casper Joachim Otto From Lund (fra 1850), Nikolaj Smith (fra 1875), Fr. Petrus Stahlfelt Møller (fra 1884), Anders Vedel (fra 1895), Hans Edvard Rudolf Bay Olsen (fra 1905), der 1915 afløstes af den nuv. Beneficiarius, der fra 1905 var Sekretær ved K. F. U. M. i Odense og 1909 Kaldskapellan ved Sct. Knuds Kirke i Odense.

**A. Hansens Gaard** i Korup, Korup Sogn. Postforb. og St.: Korup, hvortil c. 2 Km. Tlf. 22 over Bredbjerg Central. Gaarden ligger c.  $8\frac{1}{2}$  Km. fra Odense. Ejer: Sognefoged, Sogneraadformand *Anders Hansen*, som overtog Gaarden 1. April 1887, er født paa Ejendommen 23. Juli 1857 og gift med *Maren Sørensen*, født i Hønnerup 4. Decbr. 1862.

Matr.-Nr. 8a m. fl. af Korup. Hartkorn 6 Tdr.  $\frac{1}{2}$  Alb. Ejendomsskyld 34,000 Kr. Brandassurance for Bygningerne 19,000 Kr. Areal 60 Tdr. Ld., deraf Ager 52,



A. Hansens Gaard.

Eng 3, Mose 1, Skov  $2\frac{1}{2}$ , Have og Gaardsplads  $1\frac{1}{2}$ . Sønnen, *Hans Gjerløff Hansen*, født paa Ejendommen 20. Juni 1888, er Medhjælper paa Gaarden. Agermarken drives i en 8 Marksdrift:  $\frac{1}{2}$  benyttet Brak  $\frac{1}{2}$  Helbrak, Rug,  $\frac{2}{3}$  Foderroer  $\frac{1}{3}$  Sukkerroer, Byg, Havre og 3aars Græs. Jordens Bonitet er dels mild Lermuld paa Lerunderlag, dels lettere Muld paa blandet Underlag og dels Sandmuld og tørveagtig Muld paa Sandunderlag. Der holdes 12 Køer, 12 Stkr. Ungkvæg og Kalve og 2 Tyre af rød dansk Race, 4 Heste, 3 Plage og Føl samt 2 Faar. Sidste Aar solgtes c. 20 Fedesvin og c. 100 Maanedsgribe.

I Følge Skøde, der opbevares i Gaardens Arkiv, frikøbtes Ejendommen 1766 af

Niels Madsen, der tidligere havde haft den i Fæste fra Rytterdistriktet. N. Madsens Datter blev gift med Anders Hansen, som 1801 fik Gaarden overdraget; deres Søn, Hans Hendrik Andersen, nuv Ejers Fader, fik Ejendommen tilskødet 1848. — Gaarden ligger midt i Korup By og staar dels i Grundmur og dels i Bindingsværk.

**Ubberud Vestergaard**, Ubberud Sogn. Postforb. og St.: Korup, hvortil c. 3 Km. Tlf. 38 over Blommenslyst Central. Gaarden ligger c. 8 Km. fra Odense. Ejerinde: Frøken *Marie Andersine Hansen*, som overtog Gaarden 1. Novbr. 1903, er født paa St. Dyregravvæde 4. Septbr. 1866.

Matr.-Nr. 4e m. fl. af Store Ubberud. Hartkorn 2 Tdr. 5 Skpr. 1 Fdkr. 1½ Alb. Ejendomsskyld 33,600 Kr. Brandassurance for Bygningerne 15,750 og for et Skovfogedhus 1,200 Kr. Areal 49 Tdr. Ld., deraf Ager 18, Eng 1, Skov 29, Have og Gaardsplads 1. Gaardens Agermark er bortforpagtet til Ejerindens Broder, Proprietær *Ole Hansen Esbjerg* til Ubberudgaard (se Danske Gaarde, I. Samling).

Ubberud Vestergaard ligger paa sin gamle Plads vestligst i Ubberud By og er væsentligst af Grundmur. Skoven ligger c. 3 Km. V. for Gaarden op til »Husmose Skov«; Bestanden er Bøg og Gran.

**Blommenslyst Mølle**, Ubberud Sogn. Postforb. og St.: Holmstrup, hvortil c. 5 Km. Tlf. 2 over Blommenslyst Central. Gaarden ligger c. 8 Km. fra Odense. Ejer: *Niels Theodor Pedersen*, som overtog Gaarden 1. Maj 1901, er født i Søndersø 20 Juli 1861 og gift med *Berthe Kathrine Rasmussen*, født i Toelsvad i Sandager Sogn 24. April 1867.

Matr.-Nr. 10c m. fl. af Lille Ubberud. Hartkorn 1 Tdr. 2 Skpr. 3 Fdkr. 1¼ Alb. Ejendomsskyld 30,000 Kr. Brandassurance for Bygningerne c. 31,000 Kr., deri Mølle og Inventar. Areal 20 Tdr. Ld., deraf Ager 18½, Have og Gaardsplads 1½. Agermarken drives i Vekseldrift med Korn og Græs. Jordens Bonitet er mild Muld paa blandet Underlag af Ler, Sten og Grus. Der holdes 3 Køer, 2 Stkr. Ungkvæg og Kalve af rød dansk Race, 5 Heste. Sidste Aar solgtes c. 10 Fedesvin.

Blommenslyst Mølle, der ligger umiddelbart S. for Odense-Middelfart Landevej, er hovedsagelig grundmuret. Foruden Vindmøllen findes Dampanlæg som Hjælpekraft. Ved Siden af lokal Mølle drift drives Handel med Foderstoffer.

**Troelsmose**, Ubberud Sogn. Postforb. og St.: Holmstrup, hvortil c. 6½ Km. Tlf. 53 over Blommenslyst Central. Gaarden ligger c. 11 Km. fra Odense. Ejer:



Troelsmose.

*Jørgen Nielsen*, som overtog Gaarden 11. Juni 1914, er født paa Ejendommen 10. Jan. 1879.

Matr.-Nr. 6a m. fl. af Troelserod. Hartkorn 4 Tdr. 7 Skpr. 2 Fdkr. 2½ Alb. Ejendomsskyld 35,000 Kr. Brandassurance for Bygningerne 24,000 Kr. Areal 55 Tdr. Ld., deraf Ager 48½, Eng ½, Mose 1, Skov 3½, Have og Gaardsplads 1½. Agermarken drives i en 8 Marksdrift: Havre, ⅓ benyttet Brak ⅔ Helbrak, Rug,

Byg, Blandsød og 3aars Græs. Jordens Bonitet er væsentlig Lermuld paa Lerunderlag. Der holdes 11 Køer, 10 Stkr. Ungkvæg og Kalve og 1 Tyr af rød dansk Race, 4 Heste, 2 Plage og Føl samt 2 Faar. Sidste Aar solgtes c. 30 Fedesvin.

Troelsmose blev i Følge Skøde i Gaardens velbevarede Arkiv frikøbt fra Rytterdistriktet 1764 af Fæsteren Jens Madsen, der døde 1768, hvorefter Enken 1769 overdrog Gaarden til Sønnen, Niels Jensen; han efterfulgtes 1810 af Sønnen, Mads Nielsen, hvis Enke af tredje Ægteskab 1841 giftede sig med Jørgen Andersen, der efterfulgtes i Ejet af Svigersønnen, Anders Nielsen, nuv. Ejers Fader. — Bygningerne er grundmurede. Petroleumsmotor er installeret. Troelsmose er et gammelt Navn paa Skoven.

**Vejrup Nørregaard**, Ubberud Sogn. Postforb. og St.: Odense, hvortil c. 7 Km. Ejer: *Anders Nielsen*, som overtog Gaarden 26. Oktbr. 1900, er født paa Ejendommen 11. Marts 1863 og gift med *Karen Petersen*, født paa Vestergaard i Mesinge 20. April 1865.

Matr.-Nr. 1a m. fl. af Vejrup. Hartkorn 5 Tdr. 2 Skpr. 2 Fdkr. 2¼ Alb. Ejendomsskyld 30,000 Kr. Brandassurance for Bygningerne 24,000 Kr. Areal c. 50 Tdr. Ld., deraf Ager 43½, Eng 2½, Mose ½, Skov 1½, Veje m. m. ½, Have og Gaardsplads 1½. Agermarken drives i en 8 Marksdrift: Havre, ½ Helbrak ½ Halvbrak, Rug, Roer, Byg, Byg, Havre og 2aars Græs. Jordens Bonitet er dels Lermuld paa Lerunderlag og dels lettere Muld paa blandet Underlag af Ler og Grus. Der holdes 12 Køer, 8 Stkr. Ungkvæg og Kalve og 2 Tyre af rød dansk Race, 4 Heste, 2 Plage og 2 Faar.

Vejrup Nørregaard, som nuv. Ejer har faaet af sin Stedfader, Jens Knudsen, ligger nordligst i Vejrup By. Bygningerne er grundmurede og opførte efter Brand i 1914. Petroleumsmotor er installeret. Gaarden er frikøbt direkte fra Rytterdistriktet 1764.

**Store Langebjerg**, Ubberud Sogn. Postforb. og St.: Holmstrup, hvortil c. 6 Km. Gaarden ligger c. 10 Km. fra Odense. Ejer: *Hans Cæsar Lorentzen*, som overtog Gaarden 20. Septbr. 1911, er født paa Bubbegaard i Indslev Sogn 7. Septbr. 1873.

Matr.-Nr. 2a m. fl. af Store Langebjerg. Hartkorn 4 Tdr. 1 Skp. 1 Fdkr. 1¼ Alb. Ejendomsskyld 30,000 Kr. Brandassurance for Bygningerne 22,000 Kr.



Store Langebjerg.

Areal 52 Tdr. Ld., deraf Ager 47, Mose 1, Skov 1, Veje m. m. 1, Have og Gaardsplads 2. Af Agermarken drives 41 Tdr. Ld. i en 8 Marksdrift: Blandsød, benyttet Brak, Rug, Byg, ½ Foderroer ½ Sukkerroer, Blandsød og 2aars Græs; Resten henligger i fleraarigt Græs i Indhegning. Jordens Bonitet er Lermuld paa Lerunderlag. Der holdes 10 Køer, 12 Stkr. Ungkvæg og Kalve og 2 Tyre af rød dansk Race, 4 Heste, 2 Plage og 2 Faar. Sidste Aar solgtes 14 Fedesvin og c. 40 Maanedsgrise.

Store Langebjerg er i sin Tid udskilt fra Gammel Gunnergaard, der 1764 blev solgt fra Rytterdistriktet til Løjtnant v. Vesten, som formentlig har delt Gaarden i tre Gaarde, hvoraf St. Langebjerg er den ene. Omkring 1830 ejedes denne Gaard af Bülow, efter hvem den i 1840erne blev solgt til Hans Lørup, der 1873 efterfulgtes af Svigersønnen, G. Lorentzen. Gaarden var derefter en Del i Handelen, indtil G. Lorentzen

atter maatte overtage den 1897 med sin Søn, den nuv. Ejer, som Bestyrer. — Gaarden ligger smukt paa sin gamle Plads med de anselige Bygninger opførte i Grundmur med Cementstens- og Straatage.

**Ny Dyregravvæde**, Ubberud Sogn. Postforb. og St.: Langensø, hvortil c. 3½ Km. Gaarden ligger c. 12 Km. fra Odense. Ejerinde: Frøken *Anne Sofie Hansen*, som overtog Gaarden 26. April 1903, er født i Korup 2. Oktbr. 1852.

Matr.-Nr. 1b m. fl. af Gl. Dyregravvæde. Hartkorn 3 Tdr. 7 Skpr. 1½ Alb. Ejendomsskyld 32,000 Kr. Brandassurance for Bygningerne 22,132 Kr. Areal 58½ Td. Ld., deraf Ager 41, Eng 3, Skov 13, Have og Gaardsplads 1½. Gaarden bestyres af *Hans Jørgen Nielsen*, født paa Lille Tanggaard 6. April 1860. Agermarken drives i en 8 Marksdrift: Havre, Helbrak, Rug, Byg, Blandsæd og 3aars



Ny Dyregravvæde.

Græs. Jordens Bonitet er dels Lermuld paa Lerunderlag og dels gruset Muld paa Grusunderlag. Der holdes 10 Køer, 6 Stkr. Ungkvæg og Kalve af rød dansk Race, 3 Heste og 2 Faar. Sidste Aar solgtes c. 15 Fedesvin.

Ny Dyregravvæde er udskilt fra Gamle Dyregravvæde, der i Slutningen af det 18. Aarh. ejedes af Hans Rasmussen Egebjerg (se Danske Gaarde, I. Samling). Dennes Søn, Ole Hansen, udskilte 1819 en Del Jorder til sin Broder, Jørgen Hansen, og Gaarden blev da bygget paa sin nuv. Grund. J. Hansen døde 1835, hvorefter Enken overtog Ejendommen, som ved hendes Død 1863 overtoges af Sønnen, Hans Jørgensen, der var Veteran fra 1848—50, Fader til nuv. Ejerinde.

Gaarden, der ligger smukt c. 1 Km. Ø. for Gl. Dyregravvæde, staar dels i Grundmur og dels i Bindingsværk. Petroleumsmotor driver de faste Maskiner.

**Store Dyred**, Ubberud Sogn. Postforb. og St.: Tommerup, hvortil c. 2 Km. Gaarden ligger c. 12 Km. fra Odense. Ejer: *Anders Rasmussen*, som overtog



Store Dyred.

Gaarden 1. April 1913, er født i Emtekjær 8. Septbr. 1866 og gift med *Signe Andersen*, født paa Købmandsgaarden i Ruds Vedby 10. April 1866.

Matr.-Nr. 1a af Store Dyred. Hartkorn 5 Tdr. 4 Skpr. Ejendomsskyld 32,000 Kr. Brandassurance for Bygningerne 18,600 Kr. Areal 72½ Td. Ld., deraf Ager 62½, Skov 8, Have og Gaardsplads 2. Af Agermarken drives 60½ Td. Ld. i en 9 Marksdrift: Blandsød, Helbrak, Rug, Byg, Roer, Byg, Havre og 2aars Græs; Resten henligger med Lucerne. Jordens Bonitet er Lermuld paa Lerunderlag. Der holdes 12 Køer, 20 Stkr. Ungkvæg og Kalve og 2 Tyre af rød dansk Race, 4 Heste, 4 Plage og Føl samt 2 Faar. Sidste Aar solgtes c. 20 Fedesvin og c. 100 Maanedsgriise.

Store Dyred blev frikøbt direkte fra det fynske Rytterdistrikt 1764. Omkring 1860 ejedes Gaarden af Præstesønnen Hasselbalck; efter hans Død c. 1903 kom Ejendommen i Handelen i en Del Aar, indtil nuv. Ejer købte af Jørgen Madsen. — Gaarden ligger paa sin gamle Plads paa Højdedraget mellem Vissenbjerg og Tommerup. Bygningerne, af hvilke Hovedb. er meget gammel, staar dels i Bindingsværk og dels i Grundmur væsentlig med Tage af Straa.

**Vissenbjerg Præstegaard**, Vissenbjerg Sogn. Postforb. og St.: Bred, hvortil c. 4 Km. Gaarden ligger c. 16 Km. fra Odense. Nuv. Beneficiarius: Pastor *Henning Christoffer Götzsche*, som overtog Embedet 1913, er født 4. April 1862 og gift med *Emilie Neergaard*, født 14. Aug. 1863.

Matr.-Nr. 1a m. fl. af Fuglevig. Hartkorn 4 Tdr. 1 Skp. 1 Fdkr. Ejendomsskyld 30,000 Kr. Brandassurance for Bygningerne 35,000 Kr. Areal 50 Tdr. Ld., deraf Ager 28, Skov 20, Have og Gaardsplads 2. Af Agermarken er de 21 Tdr. Ld. bortforpagtet, medens de 7 Tdr. Ld. drives af Præsten. Agermarken drives i en 8 Marksdrift. Der holdes 7 Køer, 7 Stkr. Ungkvæg og Kalve og 2 Tyre af rød dansk Race, 2 Heste og 2 Faar. Sidste Aar solgtes 6 Fedesvin og 12 Maanedsgriise.

Vissenbjerg Præstegaard nedbrændte for c. 70 Aar siden, og af de nu-staaende Bygninger er Hovedb. af Grundmur og de 2 Udlænger af Bindingsværk med Straatage.

**Vissenbjerg Kro**, Vissenbjerg Sogn. Postforb. og St.: Bred, hvortil c. 3 Km. Tlf. 7 over Skalbjerger Central. Gaarden ligger c. 15 Km. fra Odense. Ejer:



Vissenbjerg Kro.

Dyrlæge *H. P. Nielsen*, Skalbjerger, og Medarvinger. Gaarden er bortforpagtet til *Anton Knudsen*, som tillige er Medarving, og som overtog Forpagtningen 1. April 1904; han er født paa Vissenbjerg Møllegaard (se Danske Gaarde, II. Samling) 15. Septbr. 1868 og gift med *Maren Kirstine Knudsen*, født i Skovsby 10. Septbr. 1869.

Matr.-Nr. 2a m. fl. af Fuglevig. Hartkorn 2 Tdr.  $1\frac{1}{4}$  Alb. Ejendomsskyld 33,600 Kr. Brandassurance for Bygningerne 35,000 Kr. Areal 45 Tdr. Ld., deraf Ager 17, Mose 1, Skov 25, Have og Gaardsplads 2. Forpagtningen omfatter ikke Skoven. Agermarken drives i en 6 Marksdrift: Havre, Roer, Blandsæd, Havre og 2aars Græs. Jordens Bonitet er dyb, smaastenet Muld paa Grusunderlag. Der holdes 5 Køer af rød dansk Race, 4 Heste og 2 Faar.

Vissenbjerg Kro solgtes omkring 1870 af Anders Nielsen til Niels Jørgen Knudsen og dennes Svoger, Peder Nielsen, hvis Søn, den nuv. Ejer, fik Gaarden overdraget c. 1890 sammen med N. J. Knudsens Arvinger, af hvilke Sønnen er den nuv. Forpagter, som saaledes er Parthaver i Ejendommen.

Kroen ligger umiddelbart Ø. for Sognekirken og S. for Middelfart-Odense Landevej. Bygningerne, der er opførte efter Brand 1903, staar i Grundmur med Cementtæge. Ejendommen omfatter foruden Krohold og Landbrug tillige Bageri og Købmandsforretning. Kroprivilegiet er meget gammelt og gaar helt tilbage til den Tid, da Vissenbjerg Sogn hørte under Rugaards kgl. Lehn.

**Fredsnogaard**, Vissenbjerg Sogn. Gaarden ligger c. 13 Km. fra Odense. Ejer: *Jens Andersen*, som overtog Gaarden i Novbr. 1914, er født i Vissenbjerg 12. Marts 1869 og gift med *Else Madsen*, født i Sparkjær i Viborg Amt.

Matr.-Nr. 7 m. fl. af Magtenbølle. Hartkorn 5 Tdr. 1 Fdkr.  $\frac{1}{4}$  Alb. Ejendomsskyld 34,000 Kr.

**Kjelstrup Vestergaard**, Vissenbjerg Sogn. Postforb. og St.: Skalbjerger, hvortil c. 6 Km. Gaarden ligger c. 14 Km. fra Odense. Ejer: *Hans Andersen*, som overtog Gaarden 1. Novbr. 1903, er født i Haare 6. Maj 1846 og gift med *Helene Dorthea Christensen*, født i Bladstrup 14. Marts 1851.

Matr.-Nr. 1a m. fl. af Kjelstrup. Hartkorn 5 Tdr.  $2\frac{1}{4}$  Alb. Ejendomsskyld 30,000 Kr. Brandassurance for Bygningerne 22,000 Kr. Areal 52 Tdr. Ld., deraf Ager  $42\frac{1}{2}$ , Eng  $1\frac{1}{2}$ , Mose  $1\frac{1}{2}$ , Skov  $5\frac{1}{2}$ , Have og Gaardsplads 1. Agermarken drives i en 7 Marksdrift: Havre, Helbrak,  $\frac{1}{2}$  Hvede  $\frac{1}{2}$  Rug,  $\frac{1}{2}$  Roer  $\frac{1}{2}$  Byg,



Kjelstrup Vestergaard.

$\frac{1}{2}$  Havre  $\frac{1}{2}$  Blandsæd og 2aars Græs. Jordens Bonitet er væsentligst mild Ler-muld paa Lerunderlag. Der holdes 12 Køer, 12 Stkr. Ungkvæg og Kalve af rød dansk Race, 4 Heste, 2 Plage og 2 Faar. Sidste Aar solgtes c. 20 Fedesvin og c. 40 Maanedsgrise.

Kjelstrup Vestergaard har som de andre Gaarde i Sognet hørt under Rugaard kongelige Lehn og blev meget tidlig solgt til fri Ejendom. Som ældst kendt Ejer nævnes i Begyndelsen af det 19. Aarh. Peder Larsen, hvis Enke giftede sig med Jens Pedersen; denne overdrog c. 1846 Gaarden til sin Stedsøn, Lars Pedersen, hvis Enke giftede sig med Lars Thorsen, som senere solgte til nuv. Ejer. — Gaarden ligger vestligst i Kjelstrup By, og Bygningerne staar dels i Grundmur og dels i Bindingsværk med Tæge af Cementsten og Straa.



**Skovsbygaard**, Vissenbjerg Sogn. Postforb. og St.: Skalbberg, hvortil c. 7½ Km. Gaarden ligger c. 15 Km. fra Odense. Ejer: *Peder Jacobsen Pedersen*, som overtog Gaarden 15. Juli 1915, er født paa Lyø 11. Maj 1868 og gift med *Ellen Marie Thomsen*, født paa Rødegaard paa Ærø 3. Jan. 1868.

Matr.-Nr. 3a m. fl. af Skovsby og Brøndserød. Hartkorn 5 Tdr. 4 Skpr. 3 Fdkr. 2¼ Alb. Ejendomsskyld 32,000 Kr. Brandassurance for Bygningerne c. 14,000 Kr. Areal 70 Tdr. Ld., deraf Ager 61, Eng 3, Mose 2½, Skov 1½, Veje ½, Have og Gaardsplads 1½. Agermarken drives i en 9 Marksdrift: Havre, Helbrak,



Skovsbygaard.

½ Hvede ½ Rug, Roer, Byg, Blandsød og 3aars Græs. Jordens Bonitet er dyb Lermuld paa Lerunderlag; c. 6 Tdr. Ld. er stærk Lerjord. Der holdes 12 Køer, 12 Stkr. Ungkvæg og Kalve og 1 Tyr af rød dansk Race, 4 Heste, 3 Plage og Føl samt 7 Faar.

Skovsbygaard hørte i sin Tid under Rugaard Lehn, men er blevet frikøbt meget tidligt, idet Anders Jørgensen nævnes som Selvejer fra Midten af det 18. Aarh. Ved hans Død 1787 overtog Enken Gaarden, som hun c. 1800 overdrog til Sønnen, Peder Andersen; denne efterfulgtes 1833 af sin Søn, Anders Pedersen, hvis Datter blev gift med Niels Nielsen (Kildebjerg), der 1872 overtog Ejendommen. Fra 1905 kom den i Handelen i en Række Aar, indtil nuv. Ejer købte den af Peter Laurits Jensen.

Gaarden ligger hyggeligt paa sin gamle Plads østligst i Skovsby By. Bygningerne er gamle, men velholdte og opførte væsentlig i Egebindingsværk med Straatage. Petroleumsmotor er installeret.

**H. Dideriksens Gaard** i Skalbberg, Vissenbjerg Sogn. Postforb. og St.: Skalbberg, hvortil c. 1 Km. Gaarden ligger c. 15 Km. fra Odense. Ejer: *Hans Dideriksen*, som overtog Gaarden 1. Maj 1901, er født paa Ejendommen 12. Oktbr. 1871 og gift med *Anna Elisabeth Kirstine Dinesen*, født paa Gertrudsholm i Brede (se Danske Gaarde, I. Samling) 9. Juli 1880.

Matr.-Nr. 9a m. fl. af Skalbberg. Hartkorn 5 Tdr. 2 Fdkr. 2¼ Alb. Ejendomsskyld 34,100 Kr. Brandassurance for Bygningerne 23,975 Kr. Areal 55 Tdr. Ld., deraf Ager 44, Eng 4, Mose 4, Skov 1½, Veje m. m. ½, Have og Gaardsplads 1. Størstedelen af Agermarken drives i to 7 Marksdrifter: Helbrak, Hvede eller Rug, Roer, Byg, Havre og 2aars Græs. Jordens Bonitet er stærk Lerjord og Lermuld paa Lerunderlag. Der holdes 14 Køer, 14 Stkr. Ungkvæg og Kalve og 1 Tyr af rød dansk Race, 4 Heste, 2 Plage og Føl samt 2 Faar. Sidste Aar solgtes 36 Fedesvin og c. 40 Maanedsgrise.

Nuv. Ejer har faaet Gaarden overdraget af Faderen, Niels Dideriksen. Den ligger paa sin gamle Plads midt i Skalbberg By. De grundmurede Bygninger er tækkede med Tegl og Straa. Elektrisk Lys og Kraft er indlagt fra Bred Værk.

**Marcusholm**, Vissenbjerg Sogn. Postforb. og St.: Tommerup, hvortil c. 2 Km. Gaarden ligger c. 14 Km. fra Odense. Ejer: *Christian Ludvigsen*, som overtog Gaarden 14. Juli 1911, er født i Sproveborren paa Møen 12. Marts 1878 og gift med *Else Marie Petersen*, født i Saltofte 9. Septbr. 1882.

Matr.-Nr. 15a m. fl. af Skalbjergr. Hartkorn 4 Tdr. 1 Skp. 2¼ Alb. Ejendoms- skyld 32,000 Kr. Brandassurance for Bygningerne 19,700 Kr. Areal 48 Tdr. Ld., deraf Ager 44½, Mose 1, Skov ½, Mergelgrave 1, Have og Gaardsplads 1. Ager- marken drives hovedsagelig i en 8 Marksdrift: Havre, ½ Helbrak ½ Roer, ½ Hvede ½ Byg, Roer, Byg, Havre og 2aars Græs. Jordens Bonitet er væsentlig mild, dyb Muld paa Lerunderlag. Der holdes 10 Køer, 12 Stkr. Ungkvæg og Kalve og 1 Tyr af rød dansk Race, 4 Heste, 2 Plage og 3 Faar. Sidste Aar solgtes 12 Fedesvin og c. 100 Maanedsgriise.

Marcusholm har nuv. Ejer købt af Rasmus Hansen. Bygningerne er opførte efter Brand 1907; de er grundmurede med Cementstønstage. — Gaarden har eget Vand- værk, og de faste Maskiner drives ved Petroleumsmotor. Tidligere var der Teglværk til Ejendommen, men det blev nedlagt af forrige Ejer.

**Langager**, Vissenbjerg Sogn. Postforb. og St.: Bred, hvortil c. 3½ Km. Gaarden ligger c. 19 Km. fra Odense. Ejer: *Søren Hansen Haurbjerg*, som over- tog Gaarden 1. Maj 1910, er født i Lille Valby ved Slagelse 5. Febr. 1866 og gift med *Agnes Johanne Cecilie Hansen*, født i Maribo 11. Febr. 1888.

Matr.-Nr. 1c m. fl. af Gadsbølle og Rold. Hartkorn 3 Tdr. 6 Skpr. 1 Fdkr. 2 Alb. Ejendomsskyld 30,000 Kr. Brandassurance for Bygningerne 16,878 Kr. Areal 43 Tdr. Ld., deraf Ager 41, Mose ½, Skov ½, Have og Gaardsplads 1.



Langager.

Agermarken drives i en 8 Marksdrift: Havre, Helbrak, Rug, Roer, Byg eller Blandsæd, Havre og 2aars Græs. Jordens Bonitet er dels mild Lermuld paa Ler- underlag og dels lettere Muld paa blandet Underlag af Ler og Kvæg. Der holdes 8 Køer, 8 Stkr. Ungkvæg og Kalve og 1 Tyr af rød dansk Race, 3 Heste, 1 Plag. Sidste Aar solgtes c. 20 Fedesvin og c. 20 Maanedsgriise.

Langager er bygget 1866 af Edvard Bergh, Gammellund Teglværk, der opførte Gaarden her c. 1 Km. SV. for Teglværket. Han tilkøbte en Parcel fra Gadsbøllegaard og overdrog 1890 Gaarden og Teglværket til sin Søn, Jens A. Bergh; denne tilkøbte Parceller fra Grøftebjerg og solgte senere Gaarden til nuv. Ejer, omtrent samtidig med at Teglværket blev frasolgt. — Gaarden, der ligger c. 1 Km. S. for Gadsbølle By, er hovedsagelig grundmuret.

**Gadsbølle Lindegaard**, Vissenbjerg Sogn. Postforb. og St.: Bred, hvortil c. 3½ Km. Gaarden ligger c. 19 Km. fra Odense. Ejer: *Hans Carstensen Ras- mussen*, som overtog Gaarden 22. Jan. 1916, er født paa Skovlyst i Holbæk Amt

18. Oktbr. 1869 og gift med *Astrid Dagmar Marie Nielsen*, født paa Lindø Inspektorbolig under Østrupgaard 5. Decbr. 1875.

Matr.-Nr. 2a m. fl. af Gadsbølle og Rold. Hartkorn 5 Tdr. 7 Skpr. 2 Fdkr. 1½ Alb. Ejendomsskyld 42,000 Kr. Brandassurance for Bygningerne 24,000 Kr. Areal 73½ Td. Ld., deraf Ager 59½, Eng 2½, Mose 4, Skov 5½, Veje ½, Have og Gaardsplads 1½. Agermarken drives i en 8 Marksdrift: Havre, Helbrak, ½ Hvede ½ Rug, Roer, Byg, Blandsæd og 2aars Græs. Jordens Bonitet er dels



Gadsbølle Lindegaard.

mild Lermuld paa Lerunderlag og dels lettere Muld paa blandet Underlag af Ler og Grus. Der holdes 18 Køer, 14 Stkr. Ungkvæg og Kalve og 2 Tyre af rød dansk Race, 5 Heste og 2 Plage. Sidste Aar solgtes c. 40 Fedesvin og c. 60 Maanedsgriise.

Gadsbølle Lindegaard hørte i sin Tid under Rugaard Lehn. Ejerrækken kan føres tilbage til Jens Rasmussen, der købte Gaarden i 1820erne og i 1850erne overdrog han den til sin Søn, Rasmus Jensen. Efter R. Jensens Død solgte Arvingerne 1894 til Niels Peder Nielsen, og denne solgte atter 1913 til Niels Peter Rasmussen, af hvem nuv. Ejer, der tidligere har været Forvalter paa Egelykke, Hjortholm, Faareveile og Fredsholm samt Bestyrer paa Ravnholt, købte.

Gaarden ligger hyggeligt paa sin gamle Plads østligst i Gadsbølle By. De anselige, velholdte, grundmurede Bygninger er tækkede med Tegl og Cementsten; i Staldene er der Jernbjælker og Hvælvinger.

**Aalemose**, Vissenbjerg Sogn. Postforb. og St.: Bred, hvortil c. 7½ Km. Gaarden ligger c. 22 Km. fra Odense. Ejerinde: Enkefru *Anne Elisabeth Larsen*



Aalemose.

(Nielsen), f. *Jørgensen*, som overtog Gaarden 29. Juni 1905, er født i Gadsbølle 27. Juni 1867 og var gift med *Anders Jørgen Nielsen*, født paa Ejendommen 6. Septbr. 1851, død 29. Juni 1905.

Matr.-Nr. 8 m. fl. af Andebølle. Hartkorn 5 Tdr. 4 Skpr. 3 Fdkr. 2¼ Alb. Ejendomsskyld 34,000 Kr. Brandassurance for Bygningerne 25,000 Kr. Areal 65 Tdr. Ld., deraf Ager 56, Eng 3, Mose 1½, Skov 3, Have og Gaardsplads 1½. Gaarden bestyres af *Rasmus Peder Pedersen*, født i Dræby 25. Juli 1882. Agermarken drives i en 7 Marksdrift: Havre, Halvbrak, Rug, Roer, ½ Byg ½ Blandsæd og 2aars Græs. Jordens Bonitet er hovedsagelig lettere, gruset Muld paa blandet Underlag af Ler og Grus. Der holdes 16 Køer, 12 Stkr. Ungkvæg og Kalve og 2 Tyre af rød dansk Race, 4 Heste, 2 Plage og 4 Faar. Sidste Aar solgtes c. 50 Fedesvin og c. 40 Maanedsgrise.

Aa le mose har som de andre Gaarde i Andebølle i sin Tid hørt under Rugaard Lehn. Den ældst kendte Ejer er Studiosus Rasmus Winther, der 1804 solgte til *Anders Erichsen*; denne efterfulgtes 1824 af sin Svigersøn, *Anders Hansen*, som 1851 overdrog Gaarden til sin Svigersøn, *Anders Nielsen*, hvis Enke 1887 overdrog Gaarden til sine to Børn, *Anders Jørgen Nielsen* og *Bodil Marie Nielsen*; 1893 blev A. J. Nielsen Eneejer af Gaarden, som ved hans Død blev overtaget af Enken, den nuv. Ejerinde.

Gaarden ligger c. 2 Km. NØ. for Andebølle By. De kønne, grundmurede Bygninger er tækkede med Skifer, Cementsten og Straa.

**Sigland**, Dalum Sogn. Postforb. og St.: Hjallesø, hvortil c. ¼ Km. Gaarden ligger c. 4 Km. fra Odense. Ejerinde: Frøken *Karen Kristensen*, som overtog Gaarden 30. Maj 1899, er født paa Ejendommen 16. Juni 1855.

Matr.-Nr. 8a m. fl. af Hjallesø. Hartkorn 6 Tdr. ¼ Alb. Ejendomsskyld 34,000 Kr. Brandassurance for Bygningerne c. 22,000 Kr. Areal 40 Tdr. Ld., deraf Ager 34, Eng 1, Skov 3, Have og Gaardsplads 2. Gaarden bestyres af *Hjalmar Bækkelund Hansen*, født i Ferritslev 28. Aug. 1885. Agermarken drives i en 8 Marksdrift: Blandsæd, benyttet Brak, Rug eller Hvede, Byg, Roer, Havre og



Sigland.

2aars Græs. Jordens Bonitet er dyb Muld paa Lerunderlag. Der holdes 12 Køer, 12 Stkr. Ungkvæg og Kalve og 1 Tyr af rød dansk Race, 4 Heste og 2 Plage. Sidste Aar solgtes c. 15 Fedesvin.

**Sigland**, der oprindeligt hørte under Rytterdistriktet, blev ved Auktionen paa Odense Slot 1764 solgt til Kammerherre Chr. Benzon til Christiansdal. Gaarden har været i samme Slægts Fæste og Eje i en lang Aarrække. Som Fæster nævnes 1730 Christen Larsen, der 1773 efterfulgtes af Sønnen, *Lars Christensen*, hvis Datter blev gift c. 1811 med *Rasmus Hansen*; denne frikøbte Ejendommen og efterfulgtes 1854 af sin Svigersøn, *Kristen Nielsen*. Ejendommen var dengang noget større, men 1882 blev en Del Jorder udskilt til en Datter. *K. Nielsen* døde 1897, hvorefter Enken overtog Gaarden; 1899 overdrog hun den til Datteren, nuv. Ejerinde.

Gaarden ligger paa sin gamle Plads østligst i Hjallesø By. Hovedb., der er opført efter Brand 1777, staar dels i Grundmur og dels i Bindingværk; Avlsb. er opførte i Bindingsværk og væsentlig med Straatage. Elektrisk Lys og Kraft er indlagt. Gaarden har sit Navn efter en af de gamle Marker.

**Sanderum Præstegaard**, Sanderum Sogn. Postforb. og St.: Odense, hvortil c. 6 Km. Nuv. Beneficiarius: Pastor *Alfred Georg Elmquist*, som overtog Embedet 4. Juli 1892, er født i Aarhus 3. Septbr. 1850 og gift med *Laura Alfrede Walther*, født i København 13. April 1850.

Matr.-Nr. 3a af Sanderum. Hartkorn 3 Tdr. 7 Skpr. 1 Fdkr. 1 Alb. Ejendomsskyld 28,000 Kr. Brandassurance for Bygningerne 22,175 Kr. Areal 29 Tdr. Ld., deraf Ager 26¼, Mose 1¼, Have og Gaardsplads 1½. 19 Tdr. Ld. af Agermarken er bortforpagtet til Gaardejer *Morten Jensen Truelsegaard* paa Elmelund Mark; Resten drives af Præsten. De 19 Tdr. Ld. af Agermarken drives i en 7 Marksdrift: Brak, Rug, Roer, Byg, Havre og 2aars Græs; Resten væsentlig i en 6 Marksdrift: Havre, benyttet Brak, Rug, Roer, Blandsæd og Kløver. Jordens Bonitet er hovedsagelig mild Muld paa Lerunderlag. Der holdes 2 Køer, 1 Stkr. Ungkvæg og 2 Heste. Forpagteren holder ingen Besætning paa Gaarden og benytter ikke Avlsb.

**H. Jensens Gaard** i Sanderum, Sanderum Sogn. Postforb. og St.: Odense, hvortil c. 6 Km. Ejer: *Hans Jensen*, som overtog Gaarden 25. April 1884, er født i Elmelund 23. Oktbr. 1852 og var gift med *Kirsten Andersen*, født i Elmelund 29. Jan. 1856, død 5. Juli 1903.

Matr.-Nr. 20a m. fl. af Sanderum. Hartkorn 5 Tdr. 2 Skpr. ½ Alb. Ejendomsskyld 28,000 Kr. Brandassurance for Bygningerne 12,725 Kr. Areal 40 Tdr. Ld., deraf Ager 32½, Mose 6, Have og Gaardsplads 1½. Agermarken drives i en 7 Marksdrift: ½ benyttet Brak ½ Halvbrak, Rug, <sup>2</sup>/<sub>3</sub> Foderroer <sup>1</sup>/<sub>3</sub> Sukkerroer, Byg, Blandsæd og 2aars Græs. Jordens Bonitet er væsentlig dyb Lermuld paa Lerunderlag. Der holdes 10 Køer, 10 Stkr. Ungkvæg og Kalve og 1 Tyr af rød dansk Race, 3 Heste, 2 Plage og 2 Faar. Sidste Aar solgtes c. 50 Maanedsgriise.

Gaarden, som nuv. Ejer har overtaget ved sit Ægteskab, ligger paa sin gamle Plads vestlig i Sanderum By. Bygningerne er gamle og staar i Bindingsværk med Tage af Straa. Elektrisk Lys og Kraft er indlagt.

**Sandvad**, Sanderum Sogn. Postforb. og St.: Odense, hvortil c. 7 Km. Ejer: *Anders Peter Andersen*, som overtog Gaarden 31. Oktbr. 1910, er født paa Haagerup Mølle 6. Aug. 1883 og gift med *Marie Brandt*, født paa Brandtsminde i Vemminge (se »Danske Gaarde«, II. Samling) 27. Novbr. 1882.



Sandvad.

Matr.-Nr. 32a m. fl. af Sanderum. Hartkorn 4 Tdr. 1 Skp. 3 Fdkr. ¼ Alb. Ejendomsskyld 33,300 Kr. Brandassurance for Bygningerne 18,417 Kr. Areal 35½ Td. Ld., deraf Ager 34, Have og Gaardsplads 1½. Agermarken drives for største Delen i en 7 Marksdrift: ½ Blandsæd ½ Byg, Roer, Byg, Rug, Havre og 2aars Græs. Jordens Bonitet er hovedsagelig Lermuld paa Lerunderlag. Der

holdes 13 Køer, 8 Stkr. Ungkvæg og Kalve og 1 Tyr af rød dansk Race, 4 Heste og 2 Plage. Sidste Aar solgtes 18 Fedesvin og c. 30 Maanedsgriise.

Sandvad's Jorder var indtil Udskiftningen 1794 Udlodder til Sanderum By, og hvorigenem Bækken »Sandvad« løb. Gaarden er opført paa en Grund, hvor der laa et Boelsted paa 16 Tdr. Ld., som Hans Nielsen købte 1854; han tilkøbte en Del Jorder, ligesom en Parcel fra hans Hustrus Fødegaard blev lagt til denne Ejendom, som han 1896 overdrog til sin Søn, Peder Nielsen; denne solgte 1907 til Jens Henriksen, der 1910 solgte til Laurits Rasmussen, af hvem nuv. Ejer købte.

Gaarden ligger hyggeligt c. 1 Km. V. for Sanderum By. De anselige Bygninger er hovedsagelig grundmurede. — Der er indlagt elektrisk Lys og Kraft.

**Buegaard, Sanderum Sogn.** Postforb. og St.: Odense, hvortil c. 6 Km. Ejer: *Jørgen Peder Jørgensen*, som overtog Gaarden 6. Febr. 1886, er født paa Ejendommen 24. Marts 1860 og gift med *Maren Kirstine Jacobine Mouritzen*, født paa Mindesborg 16. Juli 1869.

Matr.-Nr. 19a m. fl. af Sanderum. Hartkorn 4 Tdr. 7 Skpr. 3 Fdkr.  $\frac{1}{2}$  Alb. Ejendomsskyld 38,000 Kr. Brandassurance for Bygningerne 26,000 Kr. Areal 40 Tdr. Ld., deraf Ager 36, Skov 2, Jord til Lejehus 1, Have og Gaardsplads 1. Af Agermarken drives 27 Tdr. Ld. i en 8 Marksdrift: Havre, Rug, Roer, Byg, Roer, Byg, Havre og 2aars Græs; Resten henligger i fleraarigt Græs i Indhegning. Jordens Bonitet er dels dyb Lermuld paa Lerunderlag og dels opdyrket Mose. Der holdes 10 Køer, 10 Stkr. Ungkvæg og Kalve og 1 Tyr af rød dansk Race, 3 Heste og 2 Plage. Sidste Aar solgtes c. 20 Fedesvin.

Buegaard, som nuv. Ejer har faaet overdraget af sin Fader, Mads Jørgensen, ligger paa sin gamle Plads vestlig i Sanderum By. Bygningerne, der er opførte efter Brand 1910, staar i Grundmur med Tage af Cementfliser. Elektrisk Lys og Kraft er indlagt. Gaarden blev 1764 ved Auktion solgt fra Rytterdistriktet til Christiansdal, hvorfra den købtes til fri Ejendom i Tidsrummet 1785—1804.

**Enkefru J. M. Andersens Gaard** i Elmélund, Sanderum Sogn. Postforb. og St.: Odense, hvortil c. 6 Km. Ejerinde: Enkefru *Johanne Marie Andersen*, f. *Larsen*, som overtog Gaarden 22. Septbr. 1895, er født paa Nielstrup Sanderum Mark 21. Maj 1855 og var gift med *Jørgen Andersen*, født paa Ejendommen 8. Juli 1844, død 22. Septbr. 1895.

Matr.-Nr. 5b m. fl. af Elmélund. Hartkorn 4 Tdr. 6 Skpr. 1 Fdkr. Ejendomsskyld 28,000 Kr. Brandassurance for Bygningerne 15,675 Kr. Areal 40 Tdr. Ld., deraf Ager 35, Eng 2, Skov  $1\frac{1}{2}$ , Have og Gaardsplads  $1\frac{1}{2}$ . Gaarden bestyres af Sønnen, *Rasmus Andersen*, født paa Ejendommen 22. Novbr. 1892. Agermarken drives i en 7 Marksdrift: Havre,  $\frac{1}{2}$  benyttet Brak  $\frac{1}{2}$  Helbrak,  $\frac{1}{2}$  Rug  $\frac{1}{2}$  Hvede, Roer, Byg og 2aars Græs. Jordens Bonitet er Lermuld paa Lerunderlag. Der holdes 13 Køer, 10 Stkr. Ungkvæg og Kalve og 1 Tyr af rød dansk Race, 4 Heste, 2 Plage og 2 Faar. Sidste Aar solgtes 11 Fedesvin og c. 40 Maanedsgriise.

Gaarden ligger paa sin gamle Plads i den v. Side af Elmélund By. Bygningerne, der er gamle, men velholdte, staar i Bindingsværk. Elektrisk Lys og Kraft er indlagt. Den nuv. Ejerendes afdøde Mand fik Gaarden efter sin Moder, der var Enke efter *Anders Jørgensen*.

**L. Hansens Gaard** i Elmélund, Sanderum Sogn. Postforb. og St.: Odense, hvortil c. 6 Km. Ejer: *Lars Hansen*, som overtog Gaarden 21. Maj 1879, er født paa Ejendommen 6. Oktbr. 1857 og gift med *Ane Marie Rasmussen Klinggaard*, født paa Daugstrup Mark i Østrup Sogn 30. Oktbr. 1861.

Matr.-Nr. 9 m. fl. af Elmélund. Hartkorn 5 Tdr. 3 Skpr. 2 Fdkr.  $2\frac{1}{2}$  Alb. Ejendomsskyld 34,000 Kr. Brandassurance for Bygningerne 19,775 Kr. Areal 46 Tdr. Ld., deraf Ager  $42\frac{1}{2}$ , Eng 1, Skov 1, Have og Gaardsplads  $1\frac{1}{2}$ . Agermarken drives i tre 8 Marksdrifter: Havre,  $\frac{1}{2}$  Helbrak  $\frac{1}{2}$  Halvbrak, Rug, Roer, Byg, Blandsød og 2aars Græs. Jordens Bonitet er Lermuld paa Lerunderlag. Der holdes 12 Køer, 10 Stkr. Ungkvæg og Kalve og 1 Tyr af rød dansk Race, 4 Heste, 2 Plage og 2 Faar. Sidste Aar solgtes 5 Fedesvin og c. 40 Maanedsgriise.

Gaarden ligger paa sin gamle Plads vestligst i Elmélund By. Bygningerne staar

dels i Grundmur og dels i Bindingsværk, tækkede med Cementfliser og Straa. Der er indlagt elektrisk Lys og Kraft. Den nuv. Ejer har faaet Gaarden overdraget af Moderen, der sad som Enke efter Hans Larsen. Formentlig er Gaarden ved Rytterdistriktets Ophævelse i 1764 bleven solgt til Ellegaard.

**Lykkeshaab**, Sanderum Sogn. Postforb. og St.: Holmstrup, hvortil c. 3 Km. Gaarden ligger c. 6½ Km. fra Odense. Ejer: *Hans Laurits Jacobsen*, som overtog Gaarden 1. Novbr. 1905, er født paa Brændekilde Mark 23. Jan. 1875 og gift med *Elisabeth Jørgensen*, født paa Højmegaard (se »Danske Gaarde», I. Samling) 10. Marts 1877.

Matr.-Nr. 8a m. fl. af Højme. Hartkorn 4 Tdr. 1 Skp. Ejendomsskyld 28,000 Kr. Brandassurance for Bygningerne 18,225 Kr. Areal 32 Tdr. Ld., deraf Ager 28, Eng 3, Have og Gaardsplads 1. Agermarken drives i en 7 Marksdrift:



Lykkeshaab.

Havre, ½ Helbrak ½ benyttet Brak, ½ Hvede ½ Rug, Roer, Byg, Havre og Kløver. Jordens Bonitet er hovedsagelig dyb Muld paa Lerunderlag. Der holdes 7 Køer, 8 Stkr. Ungkvæg og Kalve af rød dansk Race og 2 Heste. Sidste Aar solgtes c. 15 Maanedsgriise.

Lykkeshaab er frikøbt fra Christiansdal Gods, hvortil den blev solgt ved Auktionen paa Odense Slot 1764. Ejerrækken kan føres tilbage til Hans Jensen, der c. 1820 købte Gaarden og c. 1858 overdrog han den til Sønnen, Jens Hansen. 1878 solgtes Gaarden ved Auktion til Hans Jacobsen, den nuv. Ejers Fader.

Gaarden ligger c. ½ Km. Ø. for Højme By, hvorfra den er udflyttet efter Brand 1840. De velholdte Bygninger er opførte 1906 for Størstedelen i Grundmur med Cementstenstage. Elektrisk Lys og Kraft er indlagt.

**M. Carlsens Gaard** i Højme, Sanderum Sogn. Postforb. og St.: Holmstrup, hvortil c. 2½ Km. Gaarden ligger c. 7 Km. fra Odense. Ejer: *Morten Carlsen*, som overtog Gaarden 9. Juni 1876, er født paa Ejendommen 5. Marts 1843 og gift med *Kirsten Knudsen*, født paa Hvidkjærgaard 25. April 1845.

Matr.-Nr. 12a m. fl. af Højme. Hartkorn 5 Tdr. 1 Fdkr. 2¼ Alb. Ejendomsskyld 31,000 Kr. Brandassurance for Bygningerne c. 15,000 Kr. Areal 43¼ Td. Ld., deraf Ager 33¼, Eng 9, Have og Gaardsplads 1. Sønnen, *David Michael Carlsen*, født paa Ejendommen 22. Juli 1890, er Medhjælper paa Gaarden. Agermarken drives i en 7 Marksdrift: ½ Helbrak ½ Halvbrak, Rug, Byg, ½ Roer ½ Blandsæd, Havre og 2aars Græs. Jordens Bonitet er væsentlig dyb Muld paa Lerunderlag. Der holdes 8 Køer, 6 Stkr. Ungkvæg og Kalve af rød dansk Race, 3 Heste, 2 Plage og 2 Faar. Sidste Aar solgtes 3 Fedesvin.

Gaarden ligger paa sin gamle Plads midt i Højme By med de gamle, men velholdte Bygninger opførte i Bindingsværk og dækkede med Straa. Der er indlagt elektrisk Lys og Kraft. Nuv. Ejer har faaet Gaarden overdraget af sin Morbroder, *Henrik Davidsen*.

**Lysemose**, Sanderum Sogn. Postforb.: Fruens Bøge, og St.: Bellinge, hvortil c. 3 Km. Gaarden ligger c. 7½ Km. fra Odense. Ejer: *Hans Lysemose*, som overtog Gaarden 22. April 1877, er født paa Bakkely i Sanderum (se »Danske Gaarde«, II. Samling) 28. Decbr. 1850 og var gift med *Maren Kirstine Madsen*, født i Ravnebjerg 26. April 1855, død 1. Marts 1909.

Matr.-Nr. 12b m. fl. af Højme. Hartkorn 5 Tdr. 1½ Alb. Ejendomsskyld 34,000 Kr. Brandassurance for Bygningerne c. 20,000 Kr. Areal 45 Tdr. Ld., deraf Ager 38½, Eng 3, Mose 1, Skov 1, Veje m. m. ½, Have og Gaardsplads 1.



Lysemose.

Gaarden er bortforpagtet til Sønnen, *Mouritz Valdemar Lysemose*, født paa Ejendommen 3. Oktbr. 1891. Agermarken drives i en 8 Marksdrift: Blandsæd, Helbrak, Hvede, Roer, Byg, Havre og 2aars Græs. Jordens Bonitet er dels dyb Lermuld og dels mildere Muld paa Lerunderlag og enkelte Steder tørveagtig Muld. Der holdes 12 Køer, 10 Stkr. Ungkvæg og Kalve og 1 Tyr af rød dansk Race, 3 Heste og 2 Plage. Sidste Aar solgtes c. 10 Fedesvin.

Lysemose er opført af *Jørgen Davidsen* paa Jorder, som han 1849 købte fra sin Broder, *Henrik Davidsens Gaard*, der var frikøbt fra *Christiansdal Gods*. *J. Davidsen* tilkøbte en Del Jorder og solgte senere til nuv. Ejer. — Gaarden ligger hyggeligt c. ½ Km. S. for Højme By op til Sogneskallet mod Bellinge. De velholdte Bygninger staar dels i Grundmur og dels i Bindingsværk væsentlig tækkede med Straa; en Kornlade af Brædder har Paptag.

**Skovsgaard**, Sanderum Sogn. Postforb. og St.: Holmstrup, hvortil c. 3 Km. Tlf. 35 over Blommenslyst Central. Gaarden ligger c. 11 Km. fra Odense. Ejer:



Skovsgaard.

Sognerådsformand *Hans Jørgen Poulsen*, som overtog Gaarden 11. Jan. 1905, er født paa Spedsbjerg i Ubberud Sogn (se »Danske Gaarde«, II. Samling)



30. Marts 1870 og gift med *Karen Marie Rasmussen*, født paa Ejendommen 28. Decbr. 1872.

Matr.-Nr. 4d m. fl. af Ravnebjerg. Hartkorn 3 Tdr. 3 Skpr. 1¼ Alb. Ejendomsskyld 28,000 Kr. Brandassurance for Bygningerne 23,700 Kr. Areal 43 Tdr. Ld., deraf Ager 38, Skov 3½, Have og Gaardsplads 1½. Størstedelen af Agermarken drives i en 8 Marksdrift: Blandsæd, Helbrak, Rug, Roer, Byg, Havre og 2aars Græs. Jordens Bonitet er dels dyb Lermuld paa Lerunderlag og dels lettere Muld, noget stenet, paa Grusunderlag. Der holdes 12 Køer, 8 Stkr. Ungkvæg og Kalve og 2 Tyre af rød dansk Race, 4 Heste, 2 Plage og 3 Faar. Sidste Aar solgtes 14 Fedesvin og c. 40 Maanedsgriise.

Skovsgaard er 1864 udskilt fra Gaardene Lykkenslund og Ravnebjerg Vestergaard. Anders Rasmussen, Søn af Lykkenslunds Ejer, blev nemlig da gift med en Datter af Vestergaards Ejer, og deres Søn, Rasmus, der antog Navnet Skovsgaard, fik 1902 Ejendommen overdraget af Faderen. R. Skovsgaard solgte senere til sin Søsters Mand, den nuv. Ejer. — Gaarden, der ligger c. 1 Km. V. for Ravnebjerg By, er opført i Grundmur og Bindingsværk. En Petroleumsmotor driver de faste Maskiner.

**Bækkemark**, Brændekilde Sogn. Postforb. og St.: Holmstrup, hvortil c. 1½ Km. Gaarden ligger c. 10 Km. fra Odense. Ejer: *Jørgen Jacobsen*, som overtog Gaarden 28. Jan. 1872, er født paa Ejendommen 10. Decbr. 1838 og var gift med *Marie Kirstine Rasmussen*, født i Brændekilde 9. Oktbr. 1847, død 6. April 1913.

Matr.-Nr. 9a af Brændekilde. Hartkorn 6 Tdr. 3 Fdkr. 1 Alb. Ejendomsskyld 34,000 Kr. Brandassurance for Bygningerne 19,050 Kr. Areal 65 Tdr. Ld., deraf Ager 54½, Eng 4, Skov 5 Have og Gaardsplads 1½. Ejers afdøde Hustrus Søstersøn, *Hans Chr. Larsen*, født paa Bellinge Mark 7. Jan. 1883, er



Bækkemark.

Medhjælper paa Gaarden. Agermarken drives i en 8 Marksdrift: Havre, Helbrak, ¼ Hvede ¼ Rug, Roer, Byg, Blandsæd og 2aars Græs. Jordens Bonitet er dels mild Muld paa Lerunderlag og dels noget lettere Muld paa blandet Underlag af Ler og Grus. Der holdes 13 Køer, 10 Stkr. Ungkvæg og Kalve og 1 Tyr af rød dansk Race, 4 Heste, 2 Plage og 2 Faar. Sidste Aar solgtes c. 10 Fedesvin.

Bækkemark blev ved Auktionen paa Odense Slot 1764 solgt til Justitsraad Jens Lange til Rødkilde, der 1769 solgte Fæstegaarden til Ritmester Bernt v. Westen til Wejstrupgaard; denne solgte c. 1777 til Fæsteren Hans Nielsen, som nogle Aar i Forvejen havde faaet Fæstet efter sin Svigerfader, Søren Hansen. Ved H. Nielsens Død 1813 overtog Enken Ejendommen og solgte den 1833 til Jacob Larsen, den nuv. Ejers Fader. — Gaarden ligger paa sin gamle Plads vestligst i Brændekilde By. Hovedb. staar i Grundmur, Avlsb. i Bindingsværk, alle tækkede med Straa. Elektrisk Lys og Kraft er indlagt.

**Askhøj**, Brændekilde Sogn. Postforb. og St.: Holmstrup, hvortil c. 1½ Km. Gaarden ligger c. 10 Km. fra Odense. Ejer: *Christen Nielsen*, som overtog

**Gaarden 9. Septbr. 1895**, er født paa Ejendommen 16. Jan. 1859 og gift med *Maren Kirstine Jørgensen*, født paa Krybily i Brylle Sogn 28. Juli 1864.

Matr.-Nr. 12a m. fl. af Brændekilde. Hartkorn 6 Tdr. 4 Skpr. 3 Fdkr.  $\frac{1}{2}$  Alb. Ejendomsskyld 33,000 Kr. Brandassurance for Bygningerne 16,000 Kr. Areal 60 Tdr. Ld., deraf Ager 48, Eng 5, Skov  $4\frac{1}{2}$ , Veje m. m.  $\frac{1}{2}$ , Have og Gaardsplads 2. Af Agermarken drives 36 Tdr. Ld. i en 8 Marksdrift: Havre, benyttet Brak, Rug, Roer, Byg, Blandsæd og 2aars Græs; Resten drives væsentlig i en 7 Marksdrift: Roer, Byg, Roer, Byg, Havre og 2aars Græs. Jordens Bonitet er dels mild Muld paa Lerunderlag og dels noget lettere Muld paa Grusunderlag. Der holdes 14 Køer, 10 Stkr. Ungkvæg og Kalve af rød dansk Race, 4 Heste, 2 Plage og 2 Faar. Sidste Aar solgtes c. 15 Fedesvin.

Askhøj blev ved Auktionen paa Odense Slot 1764 købt af Justitsraad Jens Lange til Rødkilde, der 1767 stæder og fæster Gaarden til Anders Pedersen; som første Betingelse fastsættes, at han ægter den afgangne Fæster, Knud Jensens Enke. J. Lange solgte 1769 Fæstegaarden til Ritmester Bernt v. Westen, der 1777 solgte til førnævnte Fæster, A. Pedersen. Den halve Købesum til Forrentning til Kongen nævnes i Skødet, derimod ikke »hvad de forøvrigt ere komne overens«, hvorfor der senere indgaves Anke fra Herredsfoged Mylius. Ved A. Pedersens Død 1803 overtog Enken Gaarden og overdrog den 1821 til sin Søn, Christen Andersen, for 800 Rbd. Sølv. Hans Enke overdrog i 1850erne Ejendommen til Datteren, der 1857 blev gift med Niels Petersen, den nuv. Ejers Fader. — Gaarden ligger i den s. Del af Brændekilde By. Hovedb. er meget gammel. Der er indlagt elektrisk Lys og Kraft.

**Bøsemose**, Brændekilde Sogn. Postforb. og St.: Holmstrup, hvortil c.  $1\frac{1}{2}$  Km. Gaarden ligger c. 10 Km. fra Odense. Ejerinde: Enkefru *Anna Marie Pedersen*, f. *Larsen*, som overtog Gaarden 26. Marts 1915, er født paa Voldbakke i Nørre Broby 15. Oktbr. 1879 og var gift med *Knud Pedersen*, født paa Enggaard i Vullerslev 11. Novbr. 1873.

Matr.-Nr. 19a m. fl. af Brændekilde. Hartkorn 5 Tdr. 7 Skpr. 2 Fdkr.  $2\frac{3}{4}$  Alb. Ejendomsskyld 33,500 Kr. Brandassurance for Bygningerne 23,900 Kr. Areal 56 Tdr. Ld., deraf Ager 52, Eng  $\frac{1}{2}$ , Skov 2, Have og Gaardsplads  $1\frac{1}{2}$ . Gaarden drives af Ejerinden ved Bestyrer. Agermarken drives i en 8 Marksdrift: Havre, benyttet Brak, Rug eller Hvede, Roer, Byg, Havre og 2aars Græs. Jordens Bonitet er dels mild Muld paa Lerunderlag og dels noget lettere Muld paa blandet Underlag af Ler og Grus. Der holdes 12 Køer, 10 Stkr. Ungkvæg og Kalve og 1 Tyr af rød dansk Race, 4 Heste, 3 Plage og Føl samt 2 Faar. Sidste Aar solgtes 18 Fedesvin.

Bøsemose, der ligger paa sin gamle Plads i den ø. Side af Brændekilde By, er opført 1858 dels i Bindingsværk og dels i Grundmur med Straatage. Der er indlagt elektrisk Lys og Kraft. Den nuv. Ejerindes afdøde Mand købte Gaarden 1909 af Rasmus Hansen.

**Rughavegaard**, Brændekilde Sogn. Postforb. og St.: Holmstrup, hvortil c.  $\frac{1}{4}$  Km. Tlf. 68 over Bellinge Central. Gaarden ligger c. 9 Km. fra Odense. Ejer: *Hans Peder Konrad Pedersen*, som overtog Gaarden 16. Septbr. 1915, er født i Dømmestrup 12. Juni 1890 og gift med *Marie Elisabeth Christiansen*, født i Hæsthus i Aarup 22. April 1897.

Matr.-Nr. 30a m. fl. af Brændekilde. Hartkorn 4 Tdr. 7 Skpr. 3 Fdkr.  $2\frac{3}{4}$  Alb. Ejendomsskyld 28,000 Kr. Brandassurance for Bygningerne c. 21,000 Kr. Areal 35 Tdr. Ld., deraf Ager 34, Have og Gaardsplads 1. Størstedelen af Agermarken drives i en 8 Marksdrift: Havre, benyttet Brak, Rug, Roer, Byg, Blandsæd og 2aars Græs;  $\frac{1}{2}$  Td. Ld. dyrkes med Lucerne, og 1 Td. Ld. henligger i vedvarende Græs. Jordens Bonitet er dyb Lermuld paa Lerunderlag. Der holdes 12 Køer, 8 Stkr. Ungkvæg og Kalve og 1 Tyr af rød dansk Race, 3 Heste, 2 Plage og 2 Faar. Sidste Aar solgtes c. 60 Fedesvin og c. 100 Maanedsgriise.

Rughavegaard er udskilt fra en større Gaard i Brændekilde, formentlig under Udskiftningen 1794. Den ældst kendte Ejer er Hans Sørensen, som overdrog den c. 1837

til sin Søn, Rasmus Hansen, der 1877 efterfulgtes af sin Søn, som 1885 solgte til Mads Jacobsen. Gaarden var derefter en Del i Handelen, indtil nuv. Ejer købte af Peder Edvard



Rughavegaard.

Pedersen. — Gaarden ligger c. 1½ Km. NØ. for Brændekilde Sognekirke. Bygningerne er opførte dels i Bindingsværk, dels i Grundmur og dels i Brædder. De faste Maskiner drives ved Petroleumsmotor.

**Store Stærmose**, Brændekilde Sogn. Postforb. og St.: Holmstrup, hvortil c. 3½ Km. Gaarden ligger c. 11 Km. fra Odense. Ejer: *Niels Jørgen Madsen*, som overtog Gaarden 1. Febr. 1911, er født i Bred 4. April 1873 og gift med *Anna Jacobsen*, født paa »Hyttens Skov«, Skovfogedboligen til Sæbygaard i Hjørring Amt, 30. Oktbr. 1882.

Matr.-Nr. 1c m. fl. af Store Stærmose. Hartkorn 5 Tdr. 5 Skpr. 1 Fdkr. ¼ Alb. Ejendomsskyld 30,000 Kr. Brandassurance for Bygningerne c. 20,830 Kr. Areal

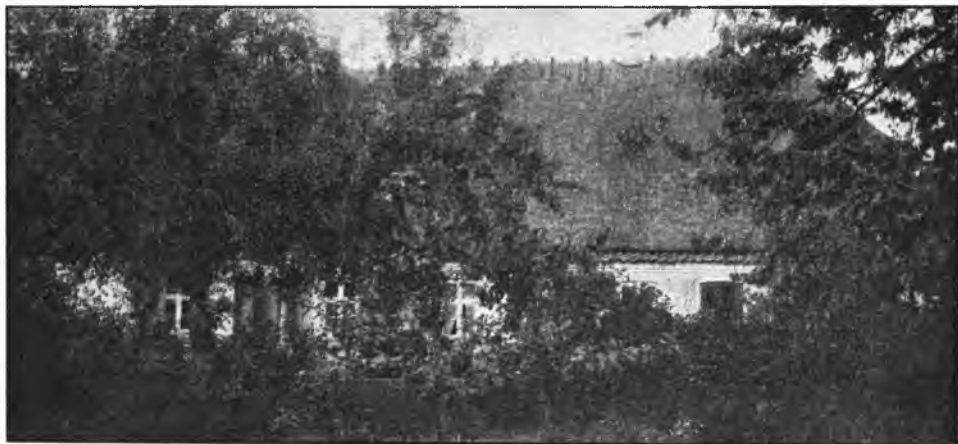

Store Stærmose.

58½ Td. Ld., deraf Ager 50, Mose 1½, Skov 3, Veje m. m. 2, Have og Gaardsplads 2. Agermarken drives i en 7 Marksdrift: Havre, benyttet Brak, Rug eller Hvede, ¼ Roer ¼ Byg, Blandsæd og 2aars Græs. Jordens Bonitet er væsentlig dyb Lermuld paa Lerunderlag. Der holdes 12 Køer, 12 Stkr. Ungkvæg og Kalve og 1 Tyr af rød dansk Race, 4 Heste, 4 Plage og Føl samt 2 Faar. Sidste Aar solgtes c. 15 Fedesvin og c. 70 Maanedsgriise.

Store Stærmose blev c. 1838 udskilt fra Stærmosegaard, der da blev delt i tre Gaarde og et Hus, der blev overdraget til fire Brødre, af hvilke Chr. Hansen Stærmose fik Gaarden her; hans Datter, Caroline Stærmose, købte Gaarden 1901 af sine

Søskende, og ved hendes Død 1909 overtoges den af hendes Søster, Kirsten Størmoser; denne døde 1910, hvorefter Dødsboet solgte til nuv. Ejer. — Gaarden, der ligger meget smukt vestligst i Brændekilde Sogn, er grundmuret.

**Lundsgaard, Bellinge Sogn. Postforb. og St.: Bellinge, hvortil c. 2½ Km.** Gaarden ligger c. 10 Km. fra Odense. Ejer: *Peder Larsen Rasmussen*, som overtog Gaarden 5. Septbr. 1902, er født paa Render Mark 18. Marts 1866 og gift med *Dorthea Marie Larsen*, født paa Kirkehavestedet i Bellinge 17. Juli 1879.

Matr.-Nr. 9a m. fl. af Bellinge. Hartkorn 6 Tdr. 2 Skpr. 2 Fdkr. 1 Alb. Ejendomsskyld 31,000 Kr. Brandassurance for Bygningerne 22,775 Kr. Areal 50½ Td. Ld., deraf Ager 45, Eng 4, Have og Gaardsplads 1½. Agermarken drives hovedsagelig i en 8 Marksdrift: Havre, benyttet Brak, ⅓ Hvede ⅔ Rug, ⅔ Foderroer ⅓ Sukkerroer, Byg, Blandsæd og 2aars Græs. Jordens Bonitet er dels stærk Lerjord og Lermuld paa Lerunderlag og dels lettere Muld paa Grusunderlag. Der holdes 12 Køer, 12 Stkr. Ungkvæg og Kalve og 1 Tyr af rød dansk Race, 4 Heste, 2 Plage og 2 Faar. Sidste Aar solgtes c. 45 Fedesvin.

Lundsgaard, som nuv. Ejer har faaet ved Ægteskab med forrige Ejers Hustru, laa i sin Tid inde i Bellinge By, indtil den i 1850erne blev udflyttet til sin nuv. Plads 1 Km. V. for Sognekirken og tæt N. for Odense-Assens Landevej. Bygningerne staar dels i Grundmur og dels i Bindingsværk.

**Bellinge Gæstgivergaard, Bellinge Sogn. Postforb. og St.: Bellinge, hvortil c. 2 Km. Tlf. 19 over Bellinge Central.** Gaarden ligger c. 9 Km. fra Odense. Ejer: *Peder Nielsen Sandvad*, som overtog Gaarden 1. Aug. 1907, er født paa Sandvad i Sanderum 11. Maj 1869 og gift med *Johanne Dorthea Knudsen*, født i Hjallesse Hestehave 13. Aug. 1870.

Matr.-Nr. 12d m. fl. af Bellinge. Hartkorn 3 Tdr. 1 Fdkr. 2½ Alb. Ejendomsskyld 30,000 Kr. Brandassurance for Bygningerne c. 22,000 Kr. Areal 25 Tdr. Ld., deraf Ager 23, Have og Gaardsplads 2. Agermarken drives i en 8 Marksdrift: Havre, benyttet Brak, Rug, Roer, Byg, Havre og 2aars Græs. Jordens Bonitet er dyb Lermuld paa Lerunderlag. Der holdes 8 Køer, 3 Stkr. Ungkvæg og Kalve og 1 Tyr af rød dansk Race, 2 Heste og 2 Plage. Sidste Aar solgtes c. 150 Maanedsgriise.

Bellinge Gæstgivergaard har nuv. Ejer købt af Hans Jacob Larsen. Bygningerne er opførte 1865 dels i Grundmur og dels i Bindingsværk, tækkede med Skifer og Straa.

**Longgaard, Bellinge Sogn. Postforb. og St.: Bellinge, hvortil c. 2 Km. Tlf. 27 over Bellinge Central.** Gaarden ligger c. 10 Km. fra Odense. Ejer: Sogne-



Longgaard.

foged *Niels Lauritz Nielsen Kildemoes*, som overtog Gaarden 25. Septbr. 1901, er født i Bellinge 7. Maj 1871 og gift med *Karen Frederiksen*, født i Odense 24. Novbr. 1878.

Matr.-Nr. 22a m. fl. af Bellinge. Hartkorn 8 Tdr. 4 Skpr. 1¼ Alb. Ejendomsskyld 48,000 Kr. Brandassurance for Bygningerne 36,000 Kr. Areal 77½ Td. Ld.,

deraf Ager 75½, Have og Gaardsplads 2. Ejeren er desuden Forpagter af Brændekilde Præstegaard. Af Agermarken drives 51½ Td. Ld. i en 8 Marksdrift: Halvbrak, Hvede, Byg, Roer, Byg, Havre og 2aars Græs; Resten væsentligst i en 8 Marksdrift: Kartoffler, Rug, Roer, 6rd. Byg, Kaalroer og Spinat til Frøavl, Havre og 2aars Græs; 4 Tdr. Ld. henligger i vedvarende Græs. Jordens Bonitet er dels god, dyb Muld paa blandet Underlag af Ler og Sand og dels lettere Muld paa Grusunderlag. Der holdes 15 Køer, 30 Stkr. Ungkvæg og Kalve og 2 Tyre af rød dansk Race, 6 Heste, 6 Plage og Føl samt 2 Faar. Sidste Aar solgtes c. 130 Fedesvin og c. 100 Maanedsgriise.

Longgaard er frikøbt fra Christiansdal, hvortil den blev solgt ved det fynske Rytterdistrikts Ophævelse 1764. Omkring 1845 nævnes som Ejere to Brødre Kock, der udflyttede Gaarden fra Bellinge By. Derefter nævnes Ritmester Døcker som Ejer indtil c. 1870, da han solgte til Anders Frandsen. Gaarden var en Aarrække en Del i Handelen, indtil Niels Frederiksen overdrog den til sin Svigersøn, den nuv. Ejer.

Gaarden, der ligger c. 1 Km. V. for Bellinge By, er opført dels i Bindingsværk og dels i Grundmur. Petroleumsmotor er installeret. — Kvægbesætningen er flere Gange præmieret.

**Kildemosegaard**, Bellinge Sogn. Postforb. og St.: Holmstrup, hvortil c. 2 Km. Gaarden ligger c. 9 Km. fra Odense. Ejer: *Jeppe Hansen Nielsen Kildemoes*, som overtog Gaarden 11. Decbr. 1908, er født paa Ejendommen 6. Septbr. 1874 og gift med *Asta Sofie Jørgensen*, født paa Viby Nørregaard, Udby Sogn, 6. Septbr. 1883.

Matr.-Nr. 26a m. fl. af Bellinge. Hartkorn 5 Tdr. 2 Skpr. 2 Fdkr. ¼ Alb. Ejendomsskyld 29,000 Kr. Brandassurance for Bygningerne 21,075 Kr. Areal 44½ Td. Ld., deraf Ager 43, Veje m. m. ½, Have og Gaardsplads 1. Ager-



Kildemosegaard.

marken drives i en 8 Marksdrift: Havre, Helbrak, Hvede, Roer, Byg, Havre og 2aars Græs. Jordens Bonitet er Lermuld paa Lerunderlag. Der holdes 12 Køer, 18 Stkr. Ungkvæg og Kalve og 1 Tyr af rød dansk Race, 4 Heste, 4 Plage og Føl. Sidste Aar solgtes c. 70 Fedesvin.

Kildemosegaard blev solgt til Christiansdal ved Auktionen paa Odense Slot 1764. Gaarden er udflyttet fra Bellinge By 1802. Jeppe Pedersen skødede 1852 Ejendommen til sin Stedsøn, Hans Hansen, der 1862 overdrog den til Sønnen, Jeppe Hansen, for 5,900 Rbd. foruden Aftægt; ved hans Død 1870 overtog Enken Ejendommen, og 1873 giftede hun sig med Lars Nielsen, den nuv. Ejers Fader.

Gaarden ligger c. 2 Km. N. for Bellinge By og c. ½ Km. Ø. for Brændekilde By. Bygningerne staar dels i Bindingsværk og dels i Grundmur. Petroleumsmotor driver de faste Maskiner. — Kvægbesætningen er flere Gange præmieret.

**Stenløse Præstegaard**, Stenløse Sogn. Postforb. og St.: Sct. Clemens, hvortil c. 1 Km. Gaarden ligger c. 8 Km. fra Odense. Nuv. Beneficiarius: *Chr. Frederik Wested*, som overtog Embedet i Febr. 1914, er født i Hurup 30. Juni 1868 og gift med *Marie Jensen*, født i Kragelund, Als Sogn.

Matr.-Nr. 2a m. fl. af Stenløse. Hartkorn 5 Tdr. 7 Skpr. 3 Fdkr. 2 Alb.

Ejendomsskyld 34,000 Kr. Brandassurance for Bygningerne 18,375 Kr. Areal 47½ Td. Ld., deraf Ager 39, Eng 4, Skov 3, Have og Gaardsplads 1½. Gaarden er bortforpagtet til *Anders Hansen*. Agermarken drives i en 9 Marksdrift: Blandsød, Roer, Byg, Brak, Rug, Havre og 3aars Græs. Jordens Bonitet er middelgod Lerjord. Der holdes 8 Køer, 6 Stkr. Ungkvæg og Kalve af rød dansk Race, 3 Heste og 1 Plag. Sidste Aar solgtes c. 10 Fedesvin og c. 10 Maanedsgribe.

Stenløse Præstegaard ligger i Udkanten af Stenløse By umiddelbart ved Kirken. Bygningerne, der er meget gamle, staar i Bindingsværk, undtagen en grundmuret Staldbygning, der er opført 1914.

**Annexgården**, Stenløse Sogn. Postforb. og St.: Sct. Clemens, hvortil c. 2 Km. Tlf. 8 over Dalum Central. Gaarden ligger c. 7½ Km. fra Odense. Ejer: Landstingsmand *Johannes Frederik Veistrup*, som overtog Gaarden 11. Oktbr. 1906, er født paa Guldbjerggaard i Svendborg Amt 25. Septbr. 1870 og gift med *Ane Margrethe Andersen*, født paa Axelgaard i Særløse Sogn, Københavns Amt, 17. Juni 1873.

Matr.-Nr. 13a m. fl. af Stenløse. Hartkorn 5 Tdr. 2 Skpr. 2 Fdkr. 1½ Alb. Ejendomsskyld 33,000 Kr. Brandassurance for Bygningerne 19,400 Kr. Areal 45 Tdr. Ld., deraf Ager 41, Skov 3, Have og Gaardsplads 1. Agermarken drives i en 6 Marksdrift. Der holdes 14 Køer, 16 Stkr. Ungkvæg og Kalve og 1 Tyr af rød dansk Race, 4 Heste og 2 Plage. Sidste Aar solgtes c. 20 Fedesvin.

Annexgaarden har nuv. Ejer købt af Kristen Rasmussen, som havde arvet den efter sin Plejefader, Hans Larsen.

**Dalsgaard**, Stenløse Sogn. Postforb. og St.: Sct. Clemens, hvortil c. 2 Km. Gaarden ligger c. 8 Km. fra Odense. Ejer: *Niels Pedersen*, som overtog Gaarden 7. Oktbr. 1887, er født i Maale i Bjerge Herred 7. Jan. 1854 og gift med *Maren Kristina Hansen*, født i Dømmestrup 29. Jan. 1871.

Matr.-Nr. 5a m. fl. af Svendstrup. Hartkorn 5 Tdr. 4 Skpr. 2 Fdkr. 2¼ Alb. Ejendomsskyld 35,500 Kr. Brandassurance for Bygningerne 21,200 Kr. Areal 45 Tdr. Ld., deraf Ager 39½, Eng 1, Mose ½, Skov 1, Veje m. m. 1, Have og Gaardsplads 2. Af Agermarken drives 34 Tdr. Ld. i en 8 Marksdrift: Havre, benyttet Brak, Rug eller Hvede, Roer, Byg, Havre og 2aars Græs; Resten henligger i fleraarigt Græs. Jordens Bonitet er væsentlig dyb, mild Muld paa Lerunderlag. Der holdes 12 Køer, 10 Stkr. Ungkvæg og Kalve af rød dansk Race og 2 Heste. Sidste Aar solgtes c. 35 Fedesvin.

Dalsgaard, som nuv. Ejer har købt ved Auktion efter Peter Clausen, ligger c. 1 Km. SØ. for Svendstrup By. Bygningerne udflyttedes og opførtes efter Brand 1887 og staar væsentlig i Grundmur, tækkede med Skifer, Straa og Cementsten. Ved Rytterdistriktets Ophævelse 1764 kom Gaarden under Bramstrup, hvorfra den senere er frikøbt.

**Søbjerggaard**, Fangel Sogn. Postforb. og St.: Fangel, hvortil c. 1½ Km. Gaarden ligger c. 11 Km. fra Odense. Ejer: *Rasmus Rasmussen*, som overtog Gaarden 16. Decbr. 1901, er født i Højby 10. April 1864 og gift med *Karen Marie Rasmussen*, født i Bellinge Smedebolig 18. Febr. 1872.

Matr.-Nr. 12a m. fl. af Fangel. Hartkorn 6 Tdr. 4 Skpr. 2 Fdkr. 1½ Alb. Ejendomsskyld 34,000 Kr. Brandassurance for Bygningerne 25,600 Kr. Areal 79 Tdr. Ld., deraf Ager 68½, Eng 3, Mose 1½, Skov 3, Veje m. m. 1, Have og Gaardsplads 2. Af Agermarken drives 53½ Td. Ld. i en 8 Marksdrift: Havre, Helbrak, Rug, Roer, Byg, Blandsød og 2aars Græs; Resten henligger i fleraarigt Græs i Indhegning. Jordens Bonitet er dels mild Muld paa Lerunderlag og dels lettere Muld og Sandmuld paa Sandunderlag. Der holdes 14 Køer, 12 Stkr. Ungkvæg og Kalve og 2 Tyre af rød dansk Race, 5 Heste, 3 Plage og Føl samt 5 Faar. Sidste Aar solgtes c. 25 Fedesvin.

Søbjerggaard hørte under det fynske Rytterdistrikt, hvorfra den direkte er frikøbt 1764, formentlig af Lars Christensen eller dennes Fader; L. Christensen nævnes nemlig som Selvejer under Udskiftningen 1794 og efterfulgtes c. 1800 af sin Søn, Christen Larsen, der 1841 solgte til Johan Frederik Johansen, som 1853 overdrog Gaarden

til Sønnen, Jens Johansen, for 5,340 Rbd., ved hans Død 1880 overtog Enken Ejendommen og giftede sig s. A. med Peder Knudsen, den nuv. Ejers Stedfader.



Søbjerggaard.

Gaarden, der har Navn efter Marken, er udflyttet fra Fangel By 1875 til sin nuv. Plads c. 1½ Km. NV. for Sognekirken. De grundmurede Bygninger er opførte efter Brand 1880 og bærer Tage af Skifer og Straa.

**H. P. Pedersens Gaard** i Fangel, Fangel Sogn. Postforb. og St.: Fangel, hvortil c. 1 Km. Gaarden ligger c. 11 Km. fra Odense. Ejer: *Hans Peder Pedersen*, som overtog Gaarden 1. Marts 1913, er født paa Nørre Søby Mark 21. Maj 1876 og gift med *Kirsten Lauritzen*, født i Døstrup i Aalborg Amt 22. Febr. 1877.

Matr.-Nr. 16a m. fl. af Fangel. Hartkorn 4 Tdr. 5 Skpr. 1 Fdkr. 1¼ Alb. Ejendomsskyld 31,000 Kr. Brandassurance for Bygningerne c. 20,000 Kr. Areal 53½ Td. Ld., deraf Ager 48, Eng ½, Mose 1, Skov 2, Have og Gaardsplads 2. Af Agermarken drives 48 Tdr. Ld. i en 8 Marksdrift: Blandsæd, Rug, ⅔ Sukkerroer ⅓ Foderroer, Byg, Havre og 3aars Græs. Jordens Bonitet er væsentlig dyb Lermuld paa Lerunderlag. Der holdes 10 Køer, 10 Stkr. Ungkvæg og Kalve og 1 Tyr af rød dansk Race, 4 Heste, 2 Plage og 2 Faar. Sidste Aar solgtes c. 30 Fedesvin.

Nuv. Ejer har købt Gaarden af Niels Andersen; den ligger paa sin gamle Plads. Den gamle Hovedb. er opført i Bindingsværk; Avlsb. er grundmurede og bærer Straa- og Tegltage.

**Bøgilshøj**, Fangel Sogn. Postforb. og St.: Fangel, hvortil c. 1 Km. Gaarden ligger c. 12 Km. fra Odense. Ejer: *Niels Chr. Christiansen*, som overtog Gaarden



Bøgilshøj.

5. Novbr. 1896, er født i Ringe 27. Marts 1862 og gift med *Kirsten Pedersen*, født paa Damgaard i Fraugde Sogn 23. Marts 1872.

Matr.-Nr. 17a m. fl. af Fangel. Hartkorn 5 Tdr. 1 Skp. 1 Fdkr. Ejendomsskyld 31,000 Kr. Brandassurance for Bygningerne 23,971 Kr. Areal 65 Tdr. Ld..

deraf Ager 54½, Eng 2, Mose 1½, Skov 5½, Have og Gaardsplads 1½. Af Agermarken drives 38½ Td. L. i en 8 Marksdrift: Havre, ½ Helbrak ½ benyttet Brak, Rug, Roer, Byg, Blandsæd og 2aars Græs; Resten i en 7 Marksdrift: Havre, Helbrak, Rug, Roer, Havre og 2aars Græs. Jordens Bonitet er dels dyb Lermuld paa Lerunderlag, dels lettere Muld paa Grusunderlag og dels god Sandmuld og tørveagtig Muld. Der holdes 15 Køer, 15 Stkr. Ungkvæg og Kalve og 2 Tyre af rød dansk Race, 4 Heste, 2 Plage og 2 Faar. Sidste Aar solgtes c. 20 Fedesvin og c. 80 Maanedsgriise.

Bøgilshøj er formentlig frikøbt fra Christiansdal, hvortil det blev solgt ved Rytterdistriktets Ophævelse. Det menes at være Fæsteren Niels Hansen, som frikøbte Gaarden i Tidsrummet fra 1785 til 1805; han overdrog den c. 1858 til sin Søn, Hans Nielsen, som efterfulgtes af sin Hustrus to Brødre, Hans og Niels Hansen, af hvem nuv. Ejer købte. — Bygningerne er væsentlig grundmurede, Hovedb. bærer Cementstens- tag. Petroleumsmotor driver de faste Maskiner. Gaardens Navn stammer fra en Mark, der nu er frasolgt.

**Stivel**, Fangel Sogn. Postforb. og St.: Fangel, hvortil c. ¾ Km. Gaarden ligger c. 11 Km. fra Odense. Ejer: *Peder Pedersen*, som overtog Gaarden 18. Oktbr. 1908, er født paa Ejendommen 19. Juli 1875.

Matr.-Nr. 42a m. fl. af Fangel. Hartkorn 5 Tdr. 7 Skpr. 1 Fdkr. 2½ Alb. Ejendomsskyld 33,000 Kr. Brandassurance for Bygningerne 22,000 Kr. Areal 75 Tdr. Ld., deraf Ager 66, Eng 3, Mose 1, Skov 2½, Veje m. m. ½, Have og Gaardsplads 2. Af Agermarken drives 53 Tdr. Ld. i en 8 Marksdrift: Havre, benyttet Brak, Hvede eller Rug, Roer, Byg, Blandsæd og 2aars Græs; Resten henligger i vedvarende Græs. Jordens Bonitet er dels mild Muld paa Lerunderlag, dels lettere Muld paa Grusunderlag og dels Sandmuld paa Sandunderlag. Der holdes 12 Køer, 12 Stkr. Ungkvæg og Kalve og 1 Tyr af rød dansk Race, 4 Heste, 3 Plage og Føl samt 3 Faar. Sidste Aar solgtes 8 Fedesvin og c. 100 Maanedsgriise.

Stivel, som nuv. Ejer har faaet overdraget af sin Fader, Jens Chr. Pedersen, laa oprindelig inde i Fangel By, men blev c. 1881 opbygget paa sin nuv. Plads i den v. Udkant af Byen. Bygningerne staaer dels i Grundmur, dels i Bindingsværk og dels i Brædder. Petroleumsmotor er installeret. Gaarden har Navn efter den Mark, hvorpaa den ligger.

**Brylle Præstegaard**, Brylle Sogn. Postforb. og St.: Knarreborg, hvortil c. 3½ Km. Gaarden ligger c. 14 Km. fra Odense. Nuv. Beneficiarius: Pastor *Jeppe Sørensen*, som overtog Embedet 1. Oktbr. 1914, er født paa Hornstrup Mark i Vejle Amt 5. April 1874 og gift med *Rasmine Kannegaard*, født i Draaby Sogn paa Mols 7. April 1878.

Matr.-Nr. 1a m. fl. af Brylle. Hartkorn 4 Tdr. 1 Skp. 1 Fdkr. Ejendomsskyld 32,200 Kr. Brandassurance for Bygningerne 20,980 Kr. Areal 35½ Td. Ld., deraf Ager 33½, Have og Gaardsplads 2. Jorderne er bortforpagtede til fire forskellige Gaardejere. 12 Tdr. Ld. henligger i fleraarigt Græs.

Brylle Præstegaard er grundmuret og bærer Tage af Skifer og Cementsten; den er opført 1877.

**Enkefru A. K. Plougs Gaard** i Brylle, Brylle Sogn. Postforb. og St.: Knarreborg, hvortil c. 3½ Km. Gaarden ligger c. 14 Km. fra Odense. Ejerinde: Enkefru *Anne Kirstine Ploug*, f. *Hansen*, som overtog Gaarden 13. Oktbr. 1900, er født paa Ejendommen 25. Marts 1855 og var gift med *Hans Vilhelm Rasmussen Ploug*, født paa Birkehøve 7. Aug. 1847, død 13. Oktbr. 1900.

Matr.-Nr. 11a m. fl. af Brylle. Hartkorn 4 Tdr. 6 Skpr. 2 Fdkr. ½ Alb. Ejendomsskyld 32,000 Kr. Brandassurance for Bygningerne c. 18,500 Kr. Areal 48 Tdr. Ld., deraf Ager 44½, Eng 2, Have og Gaardsplads 1½. Gaarden bestyres af Ejerindens Søn, *Hans Ploug*, født paa Ejendommen 24. Juli 1887. Agermarken drives i en 8 Marksdrift: Havre, benyttet Brak, ⅔ Rug ⅔ Byg, Roer, Byg, Blandsæd og 2aars Græs. Jordens Bonitet er dels dyb Lermuld paa Lerunderlag og dels



lettere Muld paa blandet Underlag. Der holdes 14 Køer, 10 Stkr. Ungkvæg og Kalve og 1 Tyr af rød dansk Race, 4 Heste, 2 Plage og 1 Faar. Sidste Aar solgtes c. 30 Fedesvin.

Gaarden ligger paa sin gamle Plads tæt N. for Sognekirken. Bygningerne er opførte i Bindingsværk og tækkede med Straa. Nuv. Ejerindes afdøde Mand havde faaet Gaarden 1882 efter sin Svigermoder, der var Enke efter Hans Hansen.

**Hagebjerg**, Brylle Sogn. Postforb. og St.: Knarreborg, hvortil c. 3½ Km. Gaarden ligger c. 14 Km. fra Odense. Ejer: *Hans Peter Nielsen Kjærsgaard*, som overtog Gaarden 15. Marts 1899, er født paa Kjærsgaard 7. Juni 1863 og gift med *Anne Marie Hansen*, født paa Ejendommen 21. Maj 1864.

Matr.-Nr. 20a m. fl. af Brylle. Hartkorn 5 Tdr. 4 Skpr. 1 Fdkr. 1¼ Alb. Ejendomsskyld 34,000 Kr. Brandassurance for Bygningerne 16,000 Kr. Areal 51½ Td. Ld., deraf Ager 45, Mose ½, Skov 5, Have og Gaardsplads 1. Agermarken drives i en 8 Marksdrift: Havre, ½ Helbrak ½ benyttet Brak, Vintersæd, ½ Roer ½ Byg, Havre og 3aars Græs. Jordens Bonitet er Lermuld paa Lerunderlag. Der holdes 12 Køer, 10 Stkr. Ungkvæg og Kalve og 1 Tyr af rød dansk Race, 4 Heste, 2 Plage og 4 Faar. Sidste Aar solgtes c. 10 Fedesvin og c. 20 Maanedsgriise.

**H a g e b j e r g**, som nuv. Ejer har faaet overdraget af sin Svigerfader, Hans Nielsen, ligger paa sin gamle Plads midt i Brylle By. — Bygningerne staar dels i Grundmur og dels i Bindingsværk med Tage af Tegl og Straa. Gaardens Navn stammer fra en Bakke i Marken.

**Kjærsgaard**, Brylle Sogn. Postforb. og St.: Knarreborg, hvortil c. 3½ Km. Gaarden ligger c. 16 Km. fra Odense. Ejer: *Claus Nielsen*, som overtog Gaarden 2. Maj 1900, er født paa Bytoftegaard i Rønninge Sogn 11. Maj 1853 og gift med *Ane Marie Jacobsen*, født i Ullerslev Sogn 15. Jan. 1858.

Matr.-Nr. 22a m. fl. af Brylle. Hartkorn 6 Tdr. 2 Skpr. 1¼ Alb. Ejendomsskyld 30,000 Kr. Brandassurance for Bygningerne c. 18,000 Kr. Areal 54 Tdr. Ld.,



Kjærsgaard.

deraf Ager 49½, Skov 2½, Veje m. m. ½, Have og Gaardsplads 1½. Agermarken drives i en 7 Marksdrift: Helbrak, Rug, Roer, Byg, Havre og 2aars Græs. Jordens Bonitet er mild Muld dels paa Ler- og dels paa Grusunderlag. Der holdes 14 Køer, 8 Stkr. Ungkvæg og Kalve og 1 Tyr af rød dansk Race, 4 Heste, 2 Plage og 2 Faar. Sidste Aar solgtes c. 20 Fedesvin og c. 30 Maanedsgriise.

**K j æ r s g a a r d** er frikøbt direkte fra det fynske Rytterdistrikt ved dettes Ophævelse 1764. Gaarden havde været i samme Slægts Besiddelse gennem flere Generationer. Hans Pedersen ovedrog 1848 Ejendommen til sin Søn, Peder Hansen, der 1860 solgte til Niels Julius Andersen, den nuv. Ejers Fader.

Gaarden laa oprindeligt i Brylle By, men blev formentlig 1794 udflyttet til sin nuv.

Plads, hvor den ligger meget hyggeligt med de velholdte Bygninger dels opførte i Grundmur og dels i Bindingsværk. Hovedb. bærer Skifertag; Avlsb., som for Størstedelen er meget gamle, er tækkede med Straa.

**Birkehav**, Brylle Sogn. Postforb. og St.: Knarreborg, hvortil c. 3½ Km. Gaarden ligger c. 15 Km. fra Odense. Ejer: *Niels Laurits Christoffersen*, som overtog Gaarden 30. Septbr. 1912, er født paa Beenkildegaard 26. Aug. 1869.

Matr.-Nr. 4a m. fl. af Brylle. Hartkorn 6 Tdr. 3 Skpr. Ejendomsskyld 38,200 Kr. Brandassurance for Bygningerne c. 20,000 Kr. Areal 51½ Td. Ld., deraf Ager 48, Eng 1, Mose ½, Have og Gaardsplads 2. Agermarken drives i en 8 Marksdrift: Havre, ½ Helbrak ½ benyttet Brak, Hvede eller Rug, Roer, Byg, Blandsæd og 2aars Græs. Jordens Bonitet er Lermuld paa Lerunderlag, enkelte Steder gruset Muld. Der holdes 14 Køer, 14 Stkr. Ungkvæg og Kalve og 1 Tyr af rød dansk



Birkehav.

Race, 4 Heste, 2 Plage og 2 Faar. Sidste Aar solgtes c. 40 Fedesvin og c. 40 Maanedsgriise.

Birkehav var i sin Tid Fæste under Graabrødre Hospital i Odense, hvortil den formentlig er skænket af det fynske Rytterdistrikt. Som ældst kendt Fæster nævnes i Begyndelsen af det 19. Aarh. Søren Larsen, der fratraadte Fæstet ved Bytte med Anders Tømmermand; denne kunde imidlertid ikke bestaa som Gaardmand, men maatte fra-træde Fæstet, og 1833 flyttede og opbyggede Hospitalet Gaarden c. 1 Km. S. for Brylle By; 1834 blev Ejendommen bortfæstet til Rasmus Rasmussen Ploug, som ifølge Skøde af 1862 frikøbte den for 8,630 Rbd., hvorfra der fragik 3,673 Rbd. 14 Sk. i »Nedsættelse efter Lov af 24. April 1860, § 4,« samt Arvefæsteafgift af 24 Tdr. Byg, som dog nu ved Frasalg og Magelæg er gaaet ned til 17 Tdr. R. R. Ploug ovedrog 1874 Gaarden til sin Svigersøn, Niels Peder Christoffersen, den nuv. Ejers Fader.

Bygningerne, af hvilke Hovedb. og to Sidelænger staar fra 1833, er opførte dels i Bindingsværk og dels i Grundmur med Tage af Pandeplader og Straa. Gaardens Navn stammer fra Markens gamle Navn før Udskiftningen 1794.

**Humlegaard**, Brylle Sogn. Postforb. og St.: Fangel, hvortil c. 2 Km. Tlf. 60 over Bellinge Central. Gaarden ligger c. 11 Km. fra Odense. Ejerinde: Enkefru *Mette Kathrine Greve*, f. *Pedersen*, som overtog Gaarden 22. Novbr. 1901, er født paa Grevegaarden i Tommerup 23. Novbr. 1860 og var gift med *Lars Rasmussen Greve*, født paa Ejendommen 10. Aug. 1855, død 22. Novbr. 1901.

Matr.-Nr. 23a m. fl. af Brylle. Hartkorn 7 Tdr. 3 Fdkr. 2¾ Alb. Ejendoms-skyld 29,300 Kr. Brandassurance for Bygningerne 23,970 Kr. Areal 98½ Td. Ld., deraf Ager 75, Eng 10½, Skov 10, Veje m. m. 1, Have og Gaardsplads 2. Gaarden bestyres af Ejerindens ældste Søn, *Rasmus Laurits Greve*, født paa Ejendommen 14. Jan. 1884. Agermarken drives i to 7 Marksdrifter: Havre, ½ Helbrak ½ benyttet Brak, Rug, Roer, Havre eller Byg og 2aars Græs. Jordens Bonitet er dels gruset Muld paa blandet Underlag af Ler og Grus og dels stærk Lerjord og Lermuld paa Lerunderlag. Der holdes 16 Køer, 12 Stkr. Ungkvæg og Kalve og 2 Tyre af rød dansk Race, 5 Heste, 4 Plage og Føl samt 2 Faar. Sidste Aar solgtes c. 20 Fedesvin og c. 120 Maanedsgriise.

Humlegaard er frikøbt direkte fra det fynske Ryterdistrikt 1764, formentlig af Fæsteren Lars Rasmussen Greve, der kort Tid efter overdrog Gaarden til sin Søn, Rasmus Larsen Greve. Ejendommen er siden gaet i Arv fra Fader til Søn i samme Slægt.



Humlegaard.

Gaarden ligger meget idyllisk c. 2 Km. Ø. for Brylle By, hvorfra den er udflyttet formentlig under Udskiftningen 1794. — Bygningerne staar dels i Grundmur og dels i Bindingsværk. De faste Maskiner drives ved Vandkraft fra Bækken, der løber N. om Gaarden.

**Frk. Anna Plougs Gaard** i Brylle, Brylle Sogn. Postforb. og St.: Knarreborg, hvortil c. 3½ Km. Gaarden ligger c. 15 Km. fra Odense. Ejerinde: Frøken *Anna Ploug*, som overtog Gaarden 1. Febr. 1913, er født i Brylle 20. Oktbr. 1884.

Matr.-Nr. 17a m. fl. af Brylle. Hartkorn 6 Tdr. 6 Skpr. ¼ Alb. Ejendoms-skyld 40,000 Kr. Brandassurance for Bygningerne 18,000 Kr. Areal 52 Tdr. Ld., deraf Ager 48½, Eng 1½, Mose ½, Have og Gaardsplads 1½. Gaarden bestyres af *Johannes Jensen*, født i Vedsted i Hjørring Amt 13. Juni 1885. Agermarken drives i 8 Marksdrift: Havre, benyttet Brak, Vintersæd, Roer, Byg, Blandsæd og 2aars Græs. Jordens Bonitet er dels mild Muld paa Lerunderlag og dels gruset Muld paa Grusunderlag. Der holdes 14 Køer, 10 Stkr. Ungkvæg og Kalve og 1 Tyr af rød dansk Race, 4 Heste, 2 Plage og Føl samt 1 Faar. Sidste Aar solgtes c. 40 Fedesvin og c. 40 Maanedsgriise.

Nuv. Ejerinde har faaet Gaarden overdraget af sin Moster, der var Enke efter Søren Nielsen.

Gaarden laa tidligere inde i Brylle By, men er 1867 udflyttet til sin nuv. Plads c. ¾ Km. S. for Byen og opbygget dels i Grundmur og dels i Bindingsværk. Ved Rytterdistriktets Ophævelse kom Gaarden under Baagegaard, hvorfra den er bleven frikøbt 1780.

**Fredensborg**, Brylle Sogn. Postforb. og St.: Tommerup, hvortil c. 2 Km. Gaarden ligger c. 15 Km. fra Odense. Ejer: *Jens Christensen*, som overtog Gaarden 29. Febr. 1880, er født i Thistrup Skole i Ribe Amt 24. Juni 1847 og var gift med *Petrine Pedersen*, født paa Ejendommen 18. Decbr. 1851, død 17. Oktbr. 1915.

Matr.-Nr. 7a m. fl. af Broholm. Hartkorn 4 Tdr. 4 Skpr. 2 Fdkr. ½ Alb. Ejendomsskyld 30,000 Kr. Brandassurance for Bygningerne 16,000 Kr. Areal 61 Tdr. Ld., deraf Ager 46, Eng 2½, Mose ¼, Skov 10, Veje m. m. 1, Have og Gaardsplads 1. Agermarken drives i en 8 Marksdrift: Havre, Helbrak, ½ Hvede ½ Rug, Roer, Byg eller Blandsæd og 3aars Græs. Jordens Bonitet er dels Lermuld og dels mildere Muld væsentlig paa Lerunderlag. Der holdes 12 Køer, 10 Stkr. Ungkvæg og Kalve og 1 Tyr af rød dansk Race, 4 Heste, 2 Plage og Føl. Sidste Aar solgtes c. 20 Fedesvin.

**Fredensborg** er i sin Tid udskilt fra Broholm Gods, som 1764 er solgt fra det fynske Rytterdistrikt. Ifølge det gamle Skøde »staeder og fæster til Jens Hansen fra Eilschous Gods 1. Juni 1774 det Huset, som Morten Knold sidst beboede, tilligemed noget Jord af forrest Teilberge«. 1782 sælger J. Juul til samme Fæster Huset og en Del

Jord af forreste Teilberge og af Schioldemose Banke for 2000 Rbd. Ved J. Hansens Død overtog Enken Gaarden, som hun 1801 overdrog til sin Søn, Peder Jensen, for



Fredensborg.

1,733 Rbd.; han efterfulgtes af sin Søn, Niels Pedersen, der 1880 skødede Ejendommen til sin Svigersøn, den nuv. Ejer. — Gaarden, der ligger meget smukt nordligst i Brylle Sogn, er væsentligst opførte i Bindingsværk med Tage af Straa.

**G1. Stærmose**, Brylle Sogn. Postforb. og St.: Tommerup, hvortil c. 4 Km. Tlf. 30 over Tommerup Central. Gaarden ligger c. 13 Km. fra Odense. Ejerinde: Enkefru *Kirsten Jacobsen*, f. *Jensen*, som overtog Gaarden 28. Novbr. 1913, er født paa Enggaard i Midskov 21. Juli 1851 og var gift med *Mathias Jacobsen*, født i Viby i Bjerger Herred 26. Juli 1843, død 28. Novbr. 1913.

Matr.-Nr. 1a m. fl. af G1. Stærmose. Hartkorn 4 Tdr. 6 Skpr. 1 Fdkr. Ejendomsskyld 30,000 Kr. Brandassurance for Bygningerne c. 20,000 Kr. Areal 52 Tdr.



G1. Stærmose.

Ld., deraf Ager 40, Eng 3, Mose  $\frac{1}{2}$ , Skov 6, Veje m. m. 1, Have og Gaardsplads  $1\frac{1}{2}$ . Gaarden bestyres af Sønnen, *Niels Jacobsen*, født i Hytten Skov Skovfogedbolig i Hjørring Amt 26. Septbr. 1885. Agermarken drives i en 7 Marksdrift: Havre, benyttet Brak, Rug, Roer, Byg og 2aars Græs. Jordens Bonitet er dyb Lermuld paa Lerunderlag. Der holdes 10 Køer, 16 Stkr. Ungkvæg og Kalve og 2 Tyre af rød dansk Race, 4 Heste, 6 Plage og Føl samt 2 Faar. Sidste Aar solgtes c. 15 Fedesvin og c. 100 Maanedsgriise.

G1. Stærmose er udskilt fra den gamle Stærmosegaard, der 1765 blev solgt til Hollufgaard og derfra senere frikøbt af den gamle Slægt, som havde haft Gaarden i Fæste, og som antog Navnet Stærmose. Omkring 1838 delte Hans Chr. Hansen Stær-

moses Enke den store Ejendom i tre Gaarde og et Hus mellem sine fire Sønner, af hvilke Henrik Hansen Stærmose fik Gaarden her, som han 1852 overdrog til sin Broder, Carl Chr. Hansen Stærmose; denne solgte 1891 til Skovfoged Mathias Jacobsen, den nuv. Ejerindes afdøde Mand, der var Veteran fra 1864. — Gaarden ligger hyggeligt nordlig i Brylle Sogn. Bygningerne staa dels i Bindingsværk og dels i Grundmur med Straa- og Cementstenstage. — Af Hestebesætningen er Hingsten »Valdemar Visborg« præmieret.

**Engvang**, Tommerup Sogn. Postforb. og St.: Knarreborg, hvortil c. 1½ Km. Gaarden ligger c. 17½ Km. fra Odense. Ejer: *Peder Hansen*, som overtog Gaarden 25. Oktbr. 1884, er født i Verninge 19. Febr. 1856 og gift med *Hansine Rasmussen*, født paa Ejendommen 1. Jan. 1859.

Matr.-Nr. 11a m. fl. af Tommerup. Hartkorn 6 Tdr. 1 Skp. 1½ Alb. Ejendomsskyld 30,000 Kr. Brandassurance for Bygningerne 19,900 Kr. Areal 54 Tdr. Ld., deraf Ager 43, Eng 4½, Skov 5, Have og Gaardsplads 1½. Agermarken drives i



Engvang.

en 8 Marksdrift: Havre, ⅓ Helbrak ½ Staldfoder og Roer, Rug, Roer, Byg, Blandsæd og 2aars Græs. Jordens Bonitet er for Størstedelen dyb, mild Muld paa Lerunderlag. Der holdes 13 Køer, 14 Stkr. Ungkvæg og Kalve og 1 Tyr af rød dansk Race, 4 Heste, 4 Plage og Føl samt 2 Faar. Sidste Aar solgtes c. 40 Fedesvin.

Engvang er frikøbt direkte fra det fynske Rytterdistrikts Gods ved dets Op-hævelse 1764. I Begyndelsen af det 19. Aarh. ejedes Gaarden af Anders Olsen, hvis Enke solgte 1846 til Mads Rasmussen, der magelagde en Del af Jorderne med den ham ligeledes tilhørende Gaard Enggaard; han efterfulgtes senere af sin Svigersøn, den nuv. Ejer. — Gaarden ligger paa sin gamle Plads sydligst i Tommerup By. De gamle, men velholdte Bygninger staa væsentlig i Bindingsværk med Straatage. Der er indlagt elektrisk Lys og Kraft.

**Skræpgaarden**, Tommerup Sogn. Postforb. og St.: Knarreborg, hvortil c. ½ Km. Gaarden ligger c. 15 Km. fra Odense. Ejer: *Rasmus Madsen Skræp*, som overtog Gaarden 1. Maj 1907, er født paa Ejendommen 19. Juli 1884 og gift med *Anna Henriksen*, født i Lundager 22. Maj 1888.

Matr.-Nr. 18a m. fl. af Tommerup. Hartkorn 6 Tdr. 2 Skpr. 3 Fdkr. ¾ Alb. Ejendomsskyld 32,000 Kr. Brandassurance for Bygningerne 17,400 Kr. Areal 70 Tdr. Ld., deraf Ager 49, Eng 10, Skov 8, Veje 1½, Have og Gaardsplads 1½. Agermarken drives i en 8 Marksdrift: Havre, Staldfoder og Roer, Rug, Roer, Byg, Blandsæd og 2aars Græs. Jordens Bonitet er god Muld paa Lerunderlag. Der holdes 12 Køer, 16 Stkr. Ungkvæg og Kalve og 2 Tyre af rød dansk Race, 4 Heste, 4 Plage og Føl samt 2 Faar. Sidste Aar solgtes c. 25 Fedesvin og c. 25 Maanedsgriise.

Skræpgaarden, som nuv. Ejer har arvet efer sin Fader, Rasmus Madsen Skræp, ligger paa sin gamle Plads midt i gl. Tommerup By og er opført i Bindingsværk. Der er indlagt elektrisk Lys og Kraft paa Gaarden.

**Rønnevadlund**, Tommerup Sogn. Postforb. og St.: Knarreborg, hvortil c. 1½ Km. Gaarden ligger c. 18 Km. fra Odense. Ejer: *Anders Andersen Greve*, som overtog Gaarden 23. Maj 1914, er født paa Ejendommen 6. Marts 1884.

Matr.-Nr. 20b m. fl. af Tommerup. Hartkorn 4 Tdr. 1 Skp. 2 Fdkr. Ejendomsskyld 28,000 Kr. Brandassurance for Bygningerne 20.500 Kr. Areal 59 Tdr. Ld., deraf Ager 55¼, Mose ¼, Skov 1½, Veje m. m. ½, Have og Gaardsplads 1½. Af Agermarken drives 50¼ Td. Ld. i en 8 Marksdrift: Havre; benyttet Brak, Rug, Roer, Byg, Blandsæd og 2aars Græs; Resten henligger i fleraarigt Græs i Indhegning. Jordens Bonitet er hovedsagelig god Muld paa blandet Underlag af Ler og Grus; 5 Tdr. Ld. er stærk Lerjord. Der holdes 14 Køer, 14 Stkr. Ungkvæg og Kalve og 1 Tyr af rød dansk Race, 4 Heste, 4 Plage og Føl samt 1 Faar. Sidste Aar solgtes c. 35 Fedesvin.

Rønnevadlund ligger paa sin gamle Plads c. 1½ Km. V. for gl. Tommerup By. Bygningerne er opførte i Bindingsværk og Grundmur med Straatage. Nuv. Ejer har faaet Ejendommen overdraget af sin Moder, der var Enke efter Rasmus Andersen Greve.

**O. J. Grønlunds Gaard** i Tommerup, Tommerup Sogn. Postforb. og St.: Knarreborg, hvortil c. 1½ Km. Gaarden ligger c. 17½ Km. fra Odense. Ejer: *Ole Johan Grønlund*, som overtog Gaarden 14. Aug. 1897, er født paa Ejendommen 24. Jan. 1868 og gift med *Maren Kathrine Drud*, født paa Drudgaard 11. Juli 1870.

Matr.-Nr. 62a m. fl. af Tommerup. Hartkorn 4 Tdr. 3 Skpr. 2 Fdkr. Ejendomsskyld 28,000 Kr. Brandassurance for Bygningerne 23,525 Kr. Areal 42 Tdr. Ld., deraf Ager 36¼, Eng 3, Skov 1¼, Have og Gaardsplads 1½. Størstedelen af

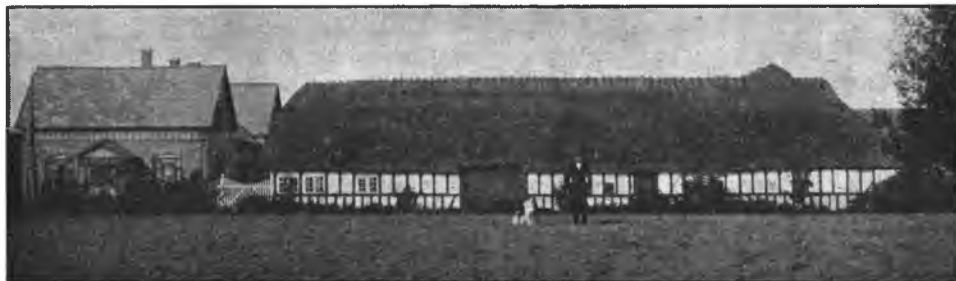

O. J. Grønlunds Gaard

Agermarken drives i en 9 Marksdrift: Blandsæd, Helbrak, ½ Hvede ½ Rug, Roer, Byg, Havre og 3aars Græs; 1 Td. Ld. dyrkes med Lucerne; 1 Td. Ld. henligger i vedvarende Græs. Jordens Bonitet er god, mild Muld paa blandet Underlag af Ler og Grus. Der holdes 10 Køer, 8 Stkr. Ungkvæg og Kalve og 2 Tyre af rød dansk Race, 3 Heste og 2 Plage. Sidste Aar solgtes c. 25 Fedesvin.

Lauritz eller Lars Hansen Grønlund, Søn af Hans Larsen, skødede 1812 en Del Jord til sin Søn, Ole Johan Søtoft Grønlund, som deraf sammen med tilkøbte Parceller dannede den nuv. Gaard; han efterfulgtes 1863 af sin Søn, Johannes Leonhardt Grønlund, den nuv. Ejers Fader. — Gaarden ligger paa sin gamle Grund østligst i Tommerup By. Bygningerne staar dels i Grundmur og dels i Bindingsværk med Tage af Cementsten og Straa. Der er indlagt elektrisk Lys og Kraft.

**Elleruplund**, Tommerup Sogn. Postforb. og St.: Tommerup, hvortil c. 3½ Km. Gaarden ligger c. 19 Km. fra Odense. Ejer: *Anders Madsen*, som overtog Gaarden 10. Jan. 1895, er født i Kildebjerg 13. Decbr. 1859 og gift med *Jørgine Marie Larsen*, født paa Ejendommen 11. Novbr. 1868.

Matr.-Nr. 5 m. fl. af Skovstrup. Hartkorn 3 Tdr. 2 Alb. Ejendomsskyld 30,000 Kr. Brandassurance for Bygningerne 15,750 Kr. Areal c. 65 Tdr. Ld., deraf Ager 57¼, Eng ¼, Skov 4, Veje m. m. 1½, Have og Gaardsplads 1½. Af

Agermarken drives 43¼ Td. Ld. i en 8 Marksdrift: Blandsæd, Helbrak, Hvede, Byg, Havre og 3aars Græs; Resten i en 5 Marksdrift: Havre, Roer, Byg, Havre og Kløver. Jordens Bonitet er hovedsagelig stærk Lerjord paa Lerunderlag; de 10 Tdr. Ld. er gruset Muld paa Ler- og Grusunderlag. Der holdes 12 Køer, 14 Stkr. Ungkvæg og Kalve og 2 Tyre af rød dansk Race, 4 Heste, 2 Plage og Føl samt 2 Faar. Sidste Aar solgtes c. 15 Fedesvin.



Elleruplund.

Elleruplund er oprindeligt dannet af et Hus, kaldet »Elleruplundstødet« med et Jordtilliggende af 14 Tdr. Ld. Hans Andersen Greve solgte 1796 Stedet til Joh. Chr. Throne for 1,050 Rbd.; denne solgte 1799 til Morten Andersen, der 1816 testamenterede Stedet til sin Plejedatter, som giftede sig med Niels Hansen, der 1827 overtog Ejendommen og tilkøbte en Del Parceller, deriblandt et stort Skovareal fra Ellegaard; 1867 skødede han Gaarden til sin Svigersøn, Lars Jørgensen, for 3,500 Rbd., denne tilkøbte ligeledes en Del Parceller og efterfulgtes af sin Svigersøn, den nuv. Ejer. — Gaarden ligger hyggeligt østligst af de fem Skovstrup Gaarde. De velholdte Bygninger staar i Bindingsværk med Straatage.

**Espgaard, Verninge Sogn.** Postforb. og St.: Knarreborg, hvortil c. 3½ Km. Gaarden ligger c. 17 Km. fra Odense. Ejer: *Hans Hansen*, som overtog Gaarden 25. Marts 1902, er født i Verninge 17. Novbr. 1861 og gift med *Elise Kathrine Nielsen*, født paa Gaarden 10. Juni 1866.

Matr.-Nr. 4a m. fl. af Verninge. Hartkorn 7 Tdr. 6 Skpr. 2¼ Alb. Ejendoms-skyld 30,000 Kr. Brandassurance for Bygningerne 19,400 Kr. Areal 60 Tdr. Ld., deraf Ager 50½, Eng 1½, Mose 3½, Skov 2, Have og Gaardsplads 2½. Agermarken drives i en 8 Marksdrift: Havre, Helbrak, Rug, Roer, Byg, Blandsæd og 2aars Græs. Jordens Bonitet er dels Lermuld paa Lerunderlag og dels gruset Muld paa Grusunderlag. Der holdes 12 Køer, 14 Stkr. Ungkvæg og Kalve af rød dansk Race, 4 Heste, 2 Plage og 2 Faar.

Espgaard ligger paa sin gamle Plads midt i Verninge By og er opført i Bindingsværk med Straatage. Nuv. Ejer har faaet Gaarden efter sin Svigermoder, der var Enke efter Niels Pedersen.

**A. Hansens Gaard** i Verninge, Verninge Sogn. Postforb. og St.: Knarreborg, hvortil c. 3½ Km. Tlf. 64 over Verninge Central. Gaarden ligger c. 17 Km. fra Odense. Ejer: Amdtsraadsmedlem *Anders Hansen*, som overtog Gaarden 14. April 1911, er født paa Hjelmmerup Mark 12. Oktbr. 1849 og gift med *Ane Sophie Hansen*, født paa Fangel Mark 2. Febr. 1851.

Matr.-Nr. 8a m. fl. af Verninge. Hartkorn 5 Tdr. 4 Skpr. 1 Alb. Ejendoms-skyld 31,000 Kr. Brandassurance for Bygningerne c. 23,700 Kr. Areal 44 Tdr. Ld., deraf Ager 40, Eng 1, Mose 1½, Skov ½, Have og Gaardsplads 1. Gaarden bestyres af Ejerens Søn, *Lauritz Andersen Lundehave*, født paa Lundehave paa Brylle Mark 1. Juni 1885. Agermarken drives i en 8 Marksdrift: Havre, benyttet Brak, Hvede, Roer, Byg, Havre og 2aars Græs. Jordens Bonitet er dyb Muld paa Lerunderlag. Der holdes 12 Køer, 10 Stkr. Ungkvæg og Kalve og 2 Tyre af rød dansk Race, 4 Heste, 3 Plage og Føl. Sidste Aar solgtes c. 50 Fedesvin.

Gaarden er væsentlig grundmuret med Tage af Skifer, Cementsten og Straa; den ligger paa sin gamle Plads midt i Verninge By. Elektrisk Lys og Kraft er indlagt. — Nuv. Ejer har købt af Poul Jensen Lund, der havde købt af Peder Nielsen.

**J. Rasmussen Balles Gaard** i Verninge, Verninge Sogn. Postforb. og St.: Knarreborg, hvortil c. 3½ Km. Gaarden ligger c. 17 Km. fra Odense. Ejer: *Iver Rasmussen Balle*, som overtog Gaarden 1. Maj 1903, er født paa Ejendommen 11. Juni 1871 og gift med *Maren Kirstine Knudsen*, født paa Kildegaard i Øster Hæsing Sogn 12. Marts 1881.

Matr.-Nr. 10a m. fl. af Verninge. Hartkorn 5 Tdr. 3 Skpr. 1 Fdkr. 2¼ Alb. Ejendomsskyld 30,000 Kr. Brandassurance for Bygningerne c. 19,158 Kr. Areal 50 Tdr. Ld., deraf Ager 38, Mose 10, Have og Gaardsplads 2. Af Agermarken drives 24 Tdr. Ld. i en 8 Marksdrift: Havre, Sukkerroer, Byg, Rug, Foderroer, Blandsæd og 2aars Græs; Resten drives i en 6 Marksdrift: Helbrak, Rug, Blandsæd, Havre og 2aars Græs. Jordens Bonitet er hovedsagelig dyb Lermuld paa Lerunderlag. Der holdes 10 Køer, 10 Stkr. Ungkvæg og Kalve af rød dansk Race, 4 Heste, 2 Plage og 1 Faar. Sidste Aar solgtes 24 Fedesvin.

Gaarden ligger paa sin gamle Plads i den v. Del af Verninge By. Bygningerne staar dels i Bindingsværk og dels i Grundmur. Nuv. Ejer har overtaget Ejendommen efter sin Fader, E. Balle Rasmussen, der havde den efter sin Moder. Ved Rytterdistriktets Ophævelse 1764 blev Gaarden solgt til Christiansdal, hvorfra den frikøbtes af Rasmus Jensen. — Elektrisk Lys og Kraft samt Vand er indlagt.

**Brendegaard**, Verninge Sogn. Postforb. og St.: Knarreborg, hvortil c. 3½ Km. Gaarden ligger c. 17 Km. fra Odense. Ejer: *Jens Hansen*, som overtog Gaarden 29. Aug. 1884, er født paa Ejendommen 4. April 1845 og gift med *Mette Marie Madsen*, født paa Hjallesegaard 7. Jan. 1855.

Matr.-Nr. 16 m. fl. af Verninge. Hartkorn 6 Tdr. 1 Skp. 2 Fdkr. 2¼ Alb. Ejendomsskyld 30,000 Kr. Brandassurance for Bygningerne c. 21,000 Kr. Areal 64 Tdr. Ld., deraf Ager 54½, Mose 8, Have og Gaardsplads 1½. Agermarken



Brendegaard.

drives i en 8 Marksdrift: Havre, benyttet Brak, Rug, Roer, Byg, Blandsæd og 2aars Græs. Jordens Bonitet er væsentlig dyb Muld paa Lerunderlag. Der holdes 12 Køer, 10 Stkr. Ungkvæg og Kalve og 2 Tyre af rød dansk Race, 5 Heste, 2 Plage og 2 Faar. Sidste Aar solgtes c. 20 Fedesvin.

Brendegaard blev ved Ryttergodsets Ophævelse 1764 solgt til Christiansdal, hvorfra den c. 1785 blev frikøbt af Fæsteren Jens Jensen, der 1812 skødede Gaarden til sin Søn, Jens Jensen; denne indsatte ved Testamente 1820 sin Søstersøn, Hans Peder Jeppesen, til Universalarving; denne overtog Ejendommen 1840, og ved hans Død 1871 overtoges den af Enken, som 1881 overdrog den til deres to Børn, Maren og Jens Hansen, af hvilke Sønnen, den nuv. Ejer, senere overtog Ejendommen som Eneejer. — Gaarden ligger paa sin gamle Plads vestligst i Verninge By. Hovedb. er grundmuret og bærer Straatag. — Elektrisk Lys og Kraft er indlagt.



**Verninge Gæstgivergaard**, Verninge Sogn. Postforb. og St.: Knarreborg, hvortil c. 3½ Km. Tlf. 25 over Verninge Central. Gaarden ligger c. 17 Km. fra Odense. Ejer: *Jens Peter Poulsen*, som overtog Gaarden 12. Juni 1906, er født i Dærup 10. Juli 1864 og gift med *Mette Hansen*, født paa Ruegaard 23. Juni 1863.

Matr.-Nr. 18a m. fl. af Verninge. Hartkorn 2 Tdr. 5 Skpr. 1 Fdkr. 1 Alb. Ejendomsskyld 30,000 Kr. Brandassurance for Bygningerne 22,150 Kr. Areal 26 Tdr. Ld., deraf Ager 22½, Mose 1, Have og Gaardsplads 2½. Agermarken



Verninge Gæstgivergaard.

drives i en 7 Marksdrift: Helbrak, Rug, Roer, Byg, Blandsæd eller Havre og 2aars Græs. Jordens Bonitet er hovedsagelig dyb Muld paa Lerunderlag. Der holdes 8 Køer, 4 Stkr. Ungkvæg og Kalve af rød dansk Race, 2 Heste og 1 Plag. Sidste Aar solgtes c. 40 Fedesvin og c. 60 Maanedsgriise.

Verninge Gæstgivergaard har som de andre Gaarde i Verninge By oprindelig hørt under det fynske Rytterdistrikts Gods. Ejendommen blev 1901 købt af Chr. Larsen, der 1906 solgte til nuv. Ejer. — Gaarden, der oprindelig laa paa den s. Side af Odense-Assens Landevej, ligger midt i Verninge By og er opført dels i Grundmur og dels i Bindingsværk, tækket med Straa, Skifer og Cementsten. Elektrisk Lys og Kraft samt Vand er indlagt.

**Grevegaard**, Verninge Sogn. Postforb. og St.: Naarup, hvortil c. 3½ Km. Gaarden ligger c. 19 Km. fra Odense. Ejer: *Hans Hansen Greve*, som overtog Gaarden 12. Febr. 1914, er født paa Ejendommen 16. April 1875.

Matr.-Nr. 1a m. fl. af Langsted. Hartkorn 8 Tdr. 3 Fdkr. ¼ Alb. Ejendomsskyld 34,000 Kr. Brandassurance for Bygningerne c. 28,000 Kr. Areal 85 Tdr. Ld., deraf Ager 70½, Eng 1½, Mose 6, Skov 4, Have og Gaardsplads 3. Agermarken drives i en 8 Marksdrift: Havre, benyttet Brak, ½ Hvede ½ Rug, Roer, Byg, Blandsæd og 2aars Græs. Jordens Bonitet er dels Lermuld paa Lerunderlag og dels god Muld paa Grusunderlag. Der holdes 18 Køer, 15 Stkr. Ungkvæg og Kalve og 2 Tyre af rød dansk Race, 5 Heste, 5 Plage og Føl samt 2 Faar. Sidste Aar solgtes c. 25 Fedesvin og c. 100 Maanedsgriise.

Grevegaard, der ligger østligst i Langsted By, har nuv. Ejer overtaget efter sin Fader, Morten Hansen Greve. Bygningerne staar dels i Grundmur, dels i Beton og dels i Bindingsværk, tækkede med Cementsten og Straa. Der er indlagt elektrisk Lys og Kraft. Gaarden var i sin Tid Fæste under Graabrødre Hospital i Odense.

**Skovkrog**, Verninge Sogn. Postforb. og St.: Naarup, hvortil c. 3½ Km. Gaarden ligger c. 19 Km. fra Odense. Ejerinde: Enkefru *Karen Marie Knudsen*,

f. *Andersen*, som overtog Gaarden 1. Juli 1896, er født paa Ejendommen 30. Aug. 1857 og var gift med *Anders Knudsen*, født i Allested 5. Decbr. 1857, død 1. Juli 1896.

Matr.-Nr. 3a m. fl. af Langsted. Hartkorn 6 Tdr. 5 Skpr. 1 Fdkr. 2½ Alb. Ejendomsskyld 31,000 Kr. Brandassurance for Bygningerne c. 19,000 Kr. Areal 68 Tdr. Ld., deraf Ager 48½, Eng 4, Mose 8, Skov 5, Have og Gaardsplads 2½. Gaarden bestyres af Ejerindens Søn, *Anders Greve Knudsen*, født paa Ejendommen 12. Juni 1883. Agermarken drives i en 8 Marksdrift: Havre, benyttet Brak, ½ Hvede ½ Rug, Roer, Byg, Blandsæd og 2aars Græs. Jordens Bonitet er dels Lermuld paa Lerunderlag, dels dyb Muld paa blandet Underlag af Ler og Grus og dels gruset og tørveagtig Muld paa Grusunderlag. Der holdes 14 Køer, 14 Stkr. Ungkvæg og Kalve og 1 Tyr af rød dansk Race, 5 Heste, 4 Plage og Føl samt 4 Faar. Sidste Aar solgtes 22 Fedesvin og c. 60 Maanedsgriise.

Skovkrog ligger paa sin gamle Plads i den ø. Del af Langsted By og er opført dels i Grundmur og dels i Bindingsværk med Straa- og Cementstenstage. Elektrisk Lys er indlagt, og de faste Maskiner drives ved Petroleumsmotor. Ved Ryttergodsets Ophævelse 1764 blev Gaarden solgt direkte til Fæsteren. Den nuv. Ejerindes afdøde Mand havde faaet Gaarden efter sin Svigerfader, *Anders Larsen (Greve)*.

**Møllegaard**, Verninge Sogn. Postforb. og St.: Naarup, hvortil c. 3½ Km. Gaarden ligger c. 19 Km. fra Odense. Ejerinde: Enkefru *Johanne Kirstine Jørgensen*, f. *Andersen*, som overtog Gaarden 19. April 1910, er født paa Sønderbale i Allested 11. Decbr. 1861 og var gift med *Mads Jørgensen*, født paa Ejendommen 15. Marts 1850, død 19. April 1910.

Matr.-Nr. 4a m. fl. af Langsted. Hartkorn 6 Tdr. 6 Skpr. ¾ Alb. Ejendomsskyld 31,000 Kr. Brandassurance for Bygningerne c. 19,000 Kr. Areal 66 Tdr. Ld., deraf Ager 49½, Eng 5, Mose 5, Skov 4, Have og Gaardsplads 2½. Gaarden bestyres af Ejerindens Søn, *Jørgen Madsen Jørgensen*, født paa Ejendommen 11. Septbr. 1884. Agermarken drives i en 8 Marksdrift: Havre, ½ benyttet Brak ½ Helbrak, Vintersæd, Roer, Byg, Blandsæd og 2aars Græs. Jordens Bonitet er for Størstedelen Lermuld paa Lerunderlag. Der holdes 14 Køer, 14 Stkr. Ungkvæg og Kalve og 1 Tyr af rød dansk Race, 5 Heste, 4 Plage og Føl samt 4 Faar. Sidste Aar solgtes c. 15 Fedesvin og c. 60 Maanedsgriise.

**Møllegaard** ligger paa sin gamle Plads i den ø. Del af Langsted By og er opført i Bindingsværk med Undtagelse af en grundmuret Svinestald med Cementstenstag; de andre Bygninger bærer Straatage. Elektrisk Lys er indlagt, og de faste Maskiner drives ved Petroleumsmotor. Gaarden hører til de Gaarde, der ved Ryttergodsets Ophævelse 1764 blev solgt direkte til Fæsteren, formentlig *Jørgen Madsen*.

**Bankegaard**, Verninge Sogn. Postforb. og St.: Naarup, hvortil c. 3 Km. Gaarden ligger c. 18 Km. fra Odense. Ejer: *Anders Chr. Hansen*, som overtog Gaarden 20. Novbr. 1888, er født paa Ejendommen 4. April 1855 og gift med *Larsine Jørgensen*, født i Langsted 12. Juli 1856.

Matr.-Nr. 6 m. fl. af Langsted. Hartkorn 6 Tdr. 7 Skpr. 2½ Alb. Ejendomsskyld 31,000 Kr. Brandassurance for Bygningerne 17,525 Kr. Areal 70 Tdr. Ld., deraf Ager 46, Eng 6, Mose 8, Skov 8, Veje ½, Have og Gaardsplads 1½. Agermarken drives i en 8 Marksdrift: Havre, Helbrak, Rug, Roer, Byg, Blandsæd og 2aars Græs. Jordens Bonitet er dels Lermuld paa Lerunderlag og dels mild, gruset Muld paa Grusunderlag. Der holdes 12 Køer, 12 Stkr. Ungkvæg og Kalve og 1 Tyr af rød dansk Race, 4 Heste, 4 Plage og Føl samt 2 Faar. Sidste Aar solgtes 16 Fedesvin og c. 40 Maanedsgriise.

**Bankegaard**, som nuv. Ejer har overtaget efter sin Moder, der var Enke efter *Hans Andersen*, ligger i den v. Del af Langsted By. Bygningerne staar dels i Grundmur, dels i Bindingsværk og dels i Beton. De faste Maskiner drives ved Petroleumsmotor, og der er indlagt elektrisk Lys. Gaarden er solgt til fri Ejendom direkte fra Rytterdistriktet ved dettes Ophævelse 1764.

**Enkefru M. K. Pedersens Gaard** i Langsted, Verninge Sogn. Postforb. og St.: Naarup, hvortil c. 3 Km. Gaarden ligger c. 19 Km. fra Odense. Ejerinde: Enkefru *Marie Kathrine Pedersen*, f. *Christiansen Voldsgaard*, som overtog Gaarden 5. Juni 1914, er født paa Voldsgaard 30. Juni 1856 og var gift med *Niels Pedersen*, født paa Ejendommen 29. April 1857, død 5. Juni 1914.

Matr.-Nr. 13a m. fl. af Langsted. Hartkorn 6 Tdr. 7 Skpr. 1 Fdkr. 2 Alb. Ejendomsskyld 30,000 Kr. Brandassurance for Bygningerne 23,600 Kr. Areal 64 Tdr. Ld., deraf Ager 56½, Eng 2, Skov 4, Have og Gaardsplads 1½. Gaarden bestyres af Ejerindens Søn, *Peder Chr. Pedersen*, født paa Ejendommen 6. April 1889. Størstedelen af Agermarken drives i en 8 Marksdrift: Havre, Helbrak, Rug eller Hvede, Roer, Byg, Blandsæd og 2aars Græs. Jordens Bonitet er dels stærk Lerjord paa Lerunderlag og dels Lermuld og gruset Muld paa blandet Underlag af Ler og Grus. Der holdes 12 Køer, 12 Stkr. Ungkvæg og Kalve og 1 Tyr af rød dansk Race, 5 Heste, 4 Plage og Føl samt 3 Faar. Sidste Aar solgtes c. 20 Fedesvin.

Gaarden har oprindelig hørt under det fynske Rytterdistrikts Gods, hvorfra den allerede 1736 ifølge et Dokument i Gaardens Arkiv er solgt til Steensgaard. Den daværende Fæster, Rasmus Nielsen, efterfulgtes af Sønnen, Niels Rasmussen, der frikøbte Gaarden 1785; ved hans Død 1806 overtog hans Søn, Morten Nielsen, Ejendommen, hans Enke overtog den ved hans Død 1830 og overdrog den 1834 til Sønnen, Peder Mortensen, for 1,500 Rbd.; denne efterfulgtes af sin Søn, den nuv. Ejerindes afdøde Mand. — Gaarden ligger paa sin gamle Plads i den n. Del af Langsted By, der kaldes Ballen. Bygningerne staaer dels i Bindingsværk og dels i Grundmur med Tage af Cementsten og Straa. Der er indlagt elektrisk Lys og Kraft.

**Voldsgaard**, Verninge Sogn. Postforb. og St.: Naarup, hvortil c. 3½ Km. Gaarden ligger c. 19 Km. fra Odense. Ejer: *Søren Marius Johansen*, som overtog Gaarden 13. Oktbr. 1910, er født paa Risinggaard i Ørbæk Sogn 22. Maj 1878 og gift med *Kathrine Christiansen-Voldsgaard*, født paa Ejendommen 16. Oktbr. 1884.

Matr.-Nr. 14a m. fl. af Langsted. Hartkorn 8 Tdr. 6 Skpr. 2¼ Alb. Ejendomsskyld 36,000 Kr. Brandassurance for Bygningerne 22,950 Kr. Areal 92 Tdr. Ld., deraf Ager 73, Eng 3, Mose 8, Skov 5, Veje m. m. 1, Have og Gaardsplads 2. Agermarken drives i en 8 Marksdrift: Havre, benyttet Brak, Vintersæd, Roer, Byg, Blandsæd og 2aars Græs. Jordens Bonitet er dels Lermuld paa Lerunderlag og dels lettere Muld og gruset Muld paa Grusunderlag. Der holdes 16 Køer, 16 Stkr. Ungkvæg og Kalve og 2 Tyre af rød dansk Race, 6 Heste, 4 Plage og Føl samt 3 Faar. Sidste Aar solgtes c. 20 Fedesvin og c. 100 Maanedsgriise.

Voldsgaard ligger østlig i Langsted By og er opført væsentlig i Bindingsværk med Straa- og Paptage. Der er indlagt elektrisk Lys og Kraft. Nuv. Ejer har overtaget Gaarden ved sit Ægteskab; hans Hustru har faaet Gaarden sammen med sin Broder efter Faderen, Claus Peder Christiansen.

**Skyttegaard**, Verninge Sogn. Postforb. og St.: Naarup, hvortil c. 1 Km. Gaarden ligger c. 18 Km. fra Odense. Ejer: *Hans Chr. Hansen Skytte*, som overtog Gaarden 1. April 1908, er født paa Ejendommen 26. Aug. 1875 og gift med *Ane Margrethe Larsen*, født i Vejle Sogn 20. Novbr. 1882.

Matr.-Nr. 3a m. fl. af Naarup. Hartkorn 5 Tdr. 1 Skp. 2 Fdkr. 2 Alb. Ejendomsskyld 33,000 Kr. Brandassurance for Bygningerne 20,778 Kr. Areal 64 Tdr. Ld., deraf Ager 51¼, Eng 6, Mose ¼, Skov 4, Veje m. m. ½, Have og Gaardsplads 1½. Af Agermarken drives 41¼ Td. Ld. i en 8 Marksdrift: Havre, benyttet Brak, Rug, Roer, Byg og 3aars Græs; Resten i en 6 Marksdrift: Halvbrak, Rug, Blandsæd, Havre og 2½aars Græs. Jordens Bonitet er dels Lermuld paa Lerunderlag, dels gruset Muld paa Grusunderlag og dels Sandmuld paa Sandunderlag. Der holdes 12 Køer, 12 Stkr. Ungkvæg og Kalve og 2 Tyre af rød dansk Race, 4 Heste, 4 Plage og Føl samt 4 Faar. Sidste Aar solgtes c. 15 Fedesvin og c. 25 Maanedsgriise.

Skyttegaard er frikøbt fra det fynske Ryttergods ved dettes Ophævelse 1764. Hans Hansen (Skytte) overtog Gaarden c. 1800 ved sit Ægteskab med Enken, Maren Rasmusdatter, som overtog Ejendommen ved hans Død 1841 og overdrog den 1868 til



Skyttegaard.

sin Søn, Niels Hansen, den nuv. Ejers Fader. — Gaarden ligger hyggeligt paa sin gamle Plads i den ø. Del af Naarup By. Bygningerne er dels opførte i Grundmur og dels i Bindingsværk. Elektrisk Lys og Kraft er indlagt.

**Stæregaard**, Verninge Sogn. Postforb. og St.: Naarup, hvortil c.  $\frac{1}{4}$  Km. Gaarden ligger c. 20 Km. fra Odense. Ejer: *Hans Peter Rasmussen*, som overtog Gaarden i 1906.

Matr.-Nr. 8a m. fl. af Naarup. Hartkorn 2 Tdr. 1 Skp. 2 Fdkr.  $\frac{1}{4}$  Alb. Ejendomsskyld 28,000 Kr. Brandassurance for Bygningerne 15,000 Kr. Areal 28 $\frac{1}{2}$  Td. Ld., deraf Ager 23 $\frac{1}{2}$ , Eng 1 $\frac{1}{2}$ , Mose  $\frac{1}{2}$ , Skov 2, Have og Gaardsplads 1. Gaarden er bortforpagtet til *Hans Laurits Nielsen*, født i Birkende 29. Oktbr. 1884 og gift med *Karen Marie Hansen*, født i Hjallese Hestehave 13. Maj 1888. Agermarken drives i en 8 Marksdrift: Havre, Roer, Byg, Rug, Sukkerroer, Blandsæd og 2aars Græs. Jordens Bonitet er Lermuld paa Lerunderlag. Der holdes 8 Køer, 6 Stkr. Ungkvæg og Kalve og 1 Tyr af rød dansk Race, 2 Heste og 1 Plag. Sidste Aar solgtes c. 20 Fedesvin.

Stæregaard har været en Del i Handelen og nuv. Ejer har faaet den ved Køb. De grundmurede Bygninger bærer Cementstenstage og ligger midt i Naarup By; de er opførte efter Brand. Der er indlagt elektrisk Lys og Kraft.

**Engholm**, Verninge Sogn. Postforb. og St.: Naarup, hvortil c. 3 Km. Gaarden ligger c. 21 Km. fra Odense. Ejer: *Morten Jørgensen*, som overtog Gaarden 1. Septbr. 1904, er født i Kjøng 17. April 1870 og gift med *Anne Jørgensen Nielsen*, født i Karlemose 7. Juli 1874.

Matr.-Nr. 3a m. fl. af Bregnemose. Hartkorn 5 Tdr. 2 Skpr. 1 Fdkr. 2 $\frac{1}{2}$  Alb. Ejendomsskyld 33,000 Kr. Brandassurance for Bygningerne 20,075 Kr. Areal 49 Tdr. Ld., deraf Ager 44 $\frac{1}{4}$ , Eng  $\frac{1}{4}$ , Mose 1, Skov 1, Have og Gaardsplads 2 $\frac{1}{2}$ . Agermarken drives hovedsagelig i en 8 Marksdrift: Havre,  $\frac{1}{2}$  Helbrak  $\frac{1}{2}$  benyttet Brak, Vintersæd, Roer, Byg, Blandsæd og 2aars Græs. Jordens Bonitet er væsentlig dyb Muld paa Lerunderlag; 4 $\frac{1}{4}$  Td. Ld. er gruset Muld paa blandet Underlag af Ler og Grus. Der holdes 12 Køer, 12 Stkr. Ungkvæg og Kalve og 2 Tyre af blandet Race, 4 Heste, 2 Plage og 2 Faar. Sidste Aar solgtes c. 60 Fedesvin og c. 40 Maanedsgribe.

Fra det fynske Rytterdistrikt er Gaarden solgt til Christiansdal 1764. I Tidsrummet 1785 til 1805 er Gaarden frikøbt, og 1814 nævnes Hans Clausen som Ejer; ved dennes

Død c. 1838 overtog Enken Ejendommen og giftede sig 1839 med Anders Chr. Madsen, der 1871 efterfulgtes af sin Stedsøn, Anders Hansen; han døde 1890, hvorpaa Gaarden overtoges af Enken; Datteren blev gift med Anders Pedersen, som senere solgte til



Engholm.

nuv. Ejer. — Gaarden, der ligger paa sin gamle Grund vestlig i Bregnemose By, er grundmuret og tækket med Cementsten. Avlsb. er opførte efter Brand 1909. Der er indlagt elektrisk Lys og Kraft.

**H. C. Pedersens Gaard** i Hjelmerup, Verninge Sogn. Postforb.: Fangel, og St.: Knarreborg, hvortil c. 6 Km. Gaarden ligger c. 16 Km. fra Odense. Ejer: *Hans Chr. Pedersen*, som overtog Gaarden 5. April 1876, er født paa Blomkjær-gaard i Heden 28. Oktbr. 1842 og gift med *Ane Katrine Hansdatter Enggaard*, født paa Enggaard i Brylle Sogn 15. Jan. 1848.

Matr.-Nr. 2a m. fl. af Hjelmerup. Hartkorn 5 Tdr. 4 Skpr. 1 Fdkr. 1 Alb. Ejendomsskyld 28,000 Kr. Brandassurance for Bygningerne c. 20,200 Kr. Areal 52¼ Tdr. Ld., deraf Ager 43, Eng 4, Mose 4, Skov ¼, Have og Gaardsplads 1. Gaarden er bortforpagtet til Ejerens Plejesøn, *Hans Peder Hansen Enggaard*, født paa Enggaard i Brylle Sogn 27. Febr. 1888 og gift med *Alma Frederikke Frederiksen*, født i Langsted 6. April 1885. Af Agermarken drives 35 Tdr. Ld. i en 8 Marksdrift: Havre, Roer, Byg, benyttet Brak, Rug, Blandsæd og 2aars Græs; Resten væsentlig i en 4 Marksdrift: Rug, Kartoffler, Blandsæd og Græs. Jordens Bonitet er for Størstedelen mild, dyb Muld paa Lerunderlag. Der holdes 12 Køer, 10 Stkr. Ungkvæg og Kalve og 1 Tyr af rød dansk Race, 4 Heste, 2 Plage og 2 Faar. Sidste Aar solgtes c. 20 Fedesvin og c. 40 Maanedsgriise.

Nuv. Ejer har købt Gaarden af Enken efter Christen Pedersen. Den ligger paa sin gamle Plads østlig i Hjelmerup By og er opført c. 1830 i Bindingsværk med Straatage.

**Lindebjerggaard**, Verninge Sogn. Postforb.: Fangel, og St.: Knarreborg, hvortil c. 6 Km. Gaarden ligger c. 16 Km. fra Odense. Ejer: *Thorvald Hansen*, som overtog Gaarden 18. Marts 1914, er født paa Egeskov Mølle 6. Septbr. 1889 og gift med *Caroline Margrethe Agerup Kjeldsen*, født paa Lille Restrup i Viborg Amt 29. Juni 1894.

Matr.-Nr. 6a m. fl. af Hjelmerup. Hartkorn 5 Tdr. 2 Skpr. 1 Fdkr. ¾ Alb. Ejendomsskyld 37,000 Kr. Brandassurance for Bygningerne 20,000 Kr. Areal 76 Tdr. Ld., deraf Ager 63½, Eng 4, Mose 2, Skov 2, Hede 3, Have og Gaardsplads 1½. Af Agermarken drives 40 Tdr. Ld. i en 6 Marksdrift: Havre, Roer, Byg, Havre og 2aars Græs; Resten i en 6 Marksdrift: Halvbrak efter Rundbælg, Rug, Kartoffler, Rug, Turnips og Havre. Jordens Bonitet er mild dyb Muld paa Lerunderlag og gruset Muld paa Grusunderlag. Der holdes 16 Køer, 14 Stkr. Ungkvæg og Kalve og 1 Tyr af rød dansk Race, 5 Heste, 3 Plage og Føl. Sidste Aar solgtes c. 30 Fedesvin.

Lindebjerggaard er frikøbt direkte fra det fynske Ryttergods ved dettes Ophævelse 1764. I Begyndelsen af det 19. Aarh. overtog Rasmus Mortensen Gaarden efter sin Fader, som havde frikøbt den fra Godset. R. Mortensens Datter blev c. 1842



Lindebjerggaard.

gift med Niels Nielsen, der 1876 efterfulgtes af sin Svigersøn, Anders Christensen Kalør, af hvem nuv. Ejer købte.

Gaarden laa oprindeligt midt i Hjelmerup By, men er senere opført paa sin nuv. Plads sydvestlig i Byen. De velholdte Bygninger staar dels i Bindingsværk og dels i Grundmur og tækkede med Straa. Gaarden har Navn efter Bakken Ø. for den.

## Aasum Herred.

**K**irstinelyst, Aasum Sogn. Postforb. og St.: Odense, hvortil c. 5 Km. Tlf. 46 over Marslev Central. Ejer: *Martin Kristen Vebæk*, som overtog Gaarden 14. April 1910, er født paa Æblehavegaard i Flødstrup Sogn 9. Aug. 1875 og gift med *Anna Kirstine Pedersen-Aasum*, født paa Ejendommen 1. Jan. 1883.

Matr.-Nr. 8b m. fl. af Aasum. Hartkorn 4 Tdr. 2 Skpr. Ejendoms skyld



Kirstinelyst.

33,000 Kr. Brandassurance for Bygningerne c. 22,000 Kr. Areal c. 40 Tdr. Ld., deraf Ager 33%, Skov 4, Vandløb ¼, Have og Gaardsplads 2. Agermarken drives i en 8 Marksdrift: Havre, benyttet Brak, Vintersæd, Roer, Byg, Havre og 2aars

Græs. Jordens Bonitet er Lermuld paa Lerunderlag, enkelte Steder noget grusblandet. Der holdes 10 Køer, 8 Stkr. Ungkvæg og Kalve og 1 Tyr af rød dansk Race, 4 Heste og 2 Plage. Sidste Aar solgtes c. 25 Fedesvin.

Kirstinelyst har tidligere hørt under Klarskov Gods, men blev frikøbt 1773. Ved det fynske Rytterdistrikts Ophævelse 1764 købte Madame Catharina Maria de Hansen Klarskov Gods og derunder Aasum By. Hun solgte 1768 Godset til Købmand Peter Eilschou i Odense, der gjorde sig fortjent ved paa lempelige Afbetalingsvilkkaar at sælge Fæstegaardene under sine store Besiddelser, Marienlund og Klarskov, samt det Strøgods, han havde købt fra Rytterdistriktet. Anders Jespersen solgte 1878 Gaarden til Christen Pedersen, ved hvis Død 1910 Enken overtog Ejendommen og overdrog den s. A. til sin Svigersøn, den nuv. Ejer.

De velholdte Bygninger staar dels i Bindingsværk og dels i Grundmur med Tage af Straa og Cementsten. Petroleumsmotor driver de faste Maskiner. — Terrænet over Markerne, der ligger samlede om Gaarden, er jævnt. Skoven ligger i Kohaven c. 1 Km. mod S. i gammel Bestand af Eg med Hasselunderskov.

**K. Lohmanns Gaard** i Aasum, Aasum Sogn. Postforb. og St.: Odense, hvortil c. 6 Km. Ejer: Sogneraadformand *Kr. Lohmann*. Matr.-Nr. 17b m. fl. af Aasum. Hartkorn 3 Tdr. 7 Skpr. 3 Fdkr. 1¼ Alb. Ejendomsskyld 29,000 Kr.

**Enggaard**, Aasum Sogn. Postforb. og St.: Odense, hvortil c. 5 Km. Ejer: *Hans Laurits Hansen*, som overtog Gaarden 11. Juni 1888, er født i Mesinge 7. Febr. 1861 og gift med *Anna Mathilde Andersen*, født i Salby i Mesinge Sogn 24. Juni 1866.

Matr.-Nr. 23a m. fl. af Aasum. Hartkorn 4 Tdr. 3 Skpr. 2 Fdkr. 2 Alb. Ejendomsskyld 32,000 Kr. Brandassurance for Bygningerne c. 20,000 Kr. Areal 38½ Td. Ld., deraf Ager 28½, Eng 3, Skov 4, Have og Gaardsplads 3. Agermarken drives i en 6 Marksdrift: ½ Helbrak ½ Halvbrak, Hvede eller Rug, Byg, Cikorierødder, Havre og Kløver. Jordens Bonitet er noget forskelligartet, men hovedsagelig lettere Muld paa blandet Underlag. Der holdes 3 Køer, 4 Stkr. Ungkvæg og Kalve af rød dansk Race, 4 Heste, 2 Plage og 2 Faar. Sidste Aar solgtes 4 Fedesvin og c. 50 Maanedsgriise. Største Delen af Fouragen sælges, og der købes en Del Staldgødning og Latringødning fra Odense.

Enggaard, som nuv. Ejer har købt af Jens Nielsen, ligger paa sin gamle Grund sydvestlig i Aasum By. Bygningerne staar væsentlig i Grundmur med Tage af Cementsten, Skifer og Straa. — Skoven ligger c. 1½ Km. S. for Gaarden i Kohaven og har Bestand af Eg med Hasselunderskov. Engen ligger tæt V. for Haven.

Gaarden hørte i sin Tid som Fæste under Klarskov Gods, der ved Rytterdistrikts Ophævelse 1764 overdroges til Madame Catharina Maria de Hansen, som senere solgte til Peter Eilschou.

**Raagelund Østergaard**, Aasum Sogn. Postforb. og St.: Marslev, hvortil c. 3¼ Km. Gaarden ligger c. 6 Km. fra Odense. Ejer: *Hans Laurits Jørgensen*, som overtog Gaarden 1. Novbr. 1914, er født paa Elverodgaard i Vigerslev Sogn 4. Jan. 1885 og gift med *Ingeborg Marie Sørensen*, født paa Ejendommen 11. Aug. 1888.

Matr.-Nr. 2a m. fl. af Raagelund. Hartkorn 4 Tdr. 5 Skpr. 2 Fdkr. 2 Alb. Ejendomsskyld 28,000 Kr. Brandassurance for Bygningerne 16,180 Kr. Areal 40 Tdr. Ld., deraf Ager 31¼, Eng ½, Mose 4¼, Skov 1½, Have og Gaardsplads 2. Af Agermarken drives 30¼ Td. Ld. i en 7 Marksdrift: benyttet Brak, Rug, Byg, Roer, Havre og 2aars Græs; Resten henligger i fleraarigt Græs i Indhegning. Jordens Bonitet er dyb, mild Muld paa blandet Underlag af Ler og Grus. Der holdes 10 Køer, 10 Stkr. Ungkvæg og Kalve af rød dansk Race, 3 Heste, 2 Plage og 2 Faar. Sidste Aar solgtes 18 Fedesvin.

Raagelund Østergaard er en af de Ejendomme, der ved Rytterdistrikts Ophævelse 1764 blev forbeholdt Kongen (»Kgl. Majestæts forbeholdne Gods«). Fæsterækken kan føres tilbage til Jørgen Hansen, der havde Fæstet i den sidste Halvdel af det 18. Aarh.; hans Enke giftede sig med Knud Rasmussen, der ifølge et gammelt Dokument af 30. Marts 1770, udstedt af »Conferentz-Raad« Buggemann til Østergaard, blev fritaget for Stavnsforpligtelsen, »da hand nu sin Løcke videre agter at søge«; han efter-

fulgtes af Enken efter andet Ægteskab, som 1839 (Skøde udstedt af Kong Frederik den 6.) frikøbte Ejendommen for 3,000 Rbd. Sølv, hvorefter hun 1849 delte Gaarden mellem sine to Sønner, af hvilke Søren Knudsen fik Hovedparcellen; ved hans Død 1868 overtog



Raagelund Østergaard.

hans Enke Gaarden, som hun 1878 overdrog til Sønnen, Knud Sørensen, der senere efterfulgtes af Svingersønnen, den nuv. Ejer.

Gaarden, der ligger meget hyggeligt paa sin gamle Plads østligst i Raagelund, er opført i Bindingsværk med Straatage. Elektrisk Lys og Kraft er installeret. Skoven ligger i to Dele. Engen ligger tæt Ø. for Haven.

**Strandløkken**, Seden Sogn. Postforb. og St.: Seden, hvortil c. 1 Km. Gaarden ligger c. 6 Km. fra Odense. Ejer: *Niels Chr. Nielsen*, som overtog Gaarden 1. Febr. 1913, er født paa Ejendommen 18. Juli 1885 og gift med *Anna Kirstine Madsen*, født paa Damgaard i Vester Kjærby 6. April 1889.

Matr.-Nr. 3a m. fl. af Seden. Hartkorn 6 Tdr. 4 Skpr. 2 $\frac{3}{4}$  Alb. Ejendoms-skyld 34,800 Kr. Brandassurance for Bygningerne c. 24,000 Kr. Areal 67 $\frac{1}{2}$  Td. Ld., deraf Ager 54 $\frac{1}{2}$ , Eng 11, Have og Gaardsplads 2. Agermarken drives i en 7 Marksdrift:  $\frac{2}{3}$  Havre  $\frac{1}{3}$  Kartofler, Rug,  $\frac{1}{4}$  Roer  $\frac{1}{4}$  Cikorierødder, Byg, Havre og 2aars Græs. Jordens Bonitet er mild Muld paa Grusunderlag. Der holdes 14 Køer, 10 Stkr. Ungkvæg og Kalve og 2 Tyre af rød dansk Race, 4 Heste, 4 Plage og Føl samt 1 Faar. Sidste Aar solgtes c. 25 Fedesvin og c. 20 Maanedsgriise.

Strandløkken kom ved Rytterdistriktets Ophævelse som Fæste under Østergaard Gods, indtil den 1855 blev frikøbt af Niels Christensen, som 1881 efterfulgtes af sin Søn, Anders Chr. Nielsen, den nuv. Ejers Fader. — Gaarden ligger paa sin gamle Plads midt i Seden By. Bygningerne staar i Bindingsværk med Straatage. Gaardens Navn stammer fra den n. Mark.

**Krogløkke**, Seden Sogn. Postforb. og St.: Seden, hvortil c. 1 Km. Gaarden ligger c. 6 Km. fra Odense. Ejer: *Chr. Frederik Johannes Smith*, som overtog Gaarden 11. Jan. 1888, er født paa Frederiksborg Slotsmølle 26. Juni 1847 og gift med *Frederikke Kristine Marie Fahrenholtz*, født i Køge 27. Febr. 1859.

Matr.-Nr. 12a m. fl. af Seden. Hartkorn 5 Tdr. 1 Skp. 2 $\frac{3}{4}$  Alb. Ejendoms-skyld 29,500 Kr. Brandassurance for Bygningerne 20,000 Kr. Areal 56 $\frac{3}{4}$  Td. Ld., deraf Ager 46 $\frac{1}{4}$ , Eng 8, Mose  $\frac{1}{2}$ , Have og Gaardsplads 2. Sønnen, *Carl Julius Smith*, født paa Ejendommen 6. Marts 1889, er Medhjælper paa Ejendommen. Af Agermarken drives 40 $\frac{1}{4}$  Td. Ld. i en 7 Marksdrift: Blandsæd, Rug, Byg,  $\frac{1}{2}$  Roer  $\frac{1}{2}$  Cikorierødder, Havre og 2aars Græs; Resten i en 4 Marksdrift: Halvbrak, Cikorierødder, Blandsæd og Rug med Udlæg. Jordens Bonitet er væsentlig mild Muld paa Grusunderlag; 4 Tdr. Ld. er stærk Lerjord paa Lerunderlag. Der holdes



14 Køer, 8 Stkr. Ungkvæg og Kalve og 2 Tyre af rød dansk Race, 4 Heste, 4 Plage og Føl samt 5 Faar. Sidste Aar solgtes 15 Fedesvin og c. 40 Maanedsgriise.

Krogsløkke, der ligger paa sin gamle Plads midt i Seden By, har nuv. Ejer købt ved Auktion 1887 efter Christoffer A. Larsen, som havde faaet den 1866 efter sin Fader, Havnefoged Lars Pedersen. Gaarden er frikøbt fra Østergaard Gods 1812 af Mads Pedersen, L. Pedersens Svigerfader. — Bygningerne staar i Bindingsværk med Tage af Rør og Straa. Navnet stammer fra Marken ved Stranden.

**Aagaard**, Seden Sogn. Postforb. og St.: Seden, hvortil c. 2 Km. Tlf. 69 over Marslev Central. Gaarden ligger c. 6 Km. fra Odense. Ejer: *Peder Rasmussen*, som overtog Gaarden 20. Marts 1908, er født paa Tornelund i Revninge Sogn 30. April 1870 og gift med *Ane Johanne Nielsen*, født paa Enghavegaard i Kølstrup Sogn 6. Marts 1879.

Matr.-Nr. 16a m. fl. af Seden. Hartkorn 4 Tdr. 6 Skpr. 1 Fdkr. Ejendomsskyld 31,000 Kr. Brandassurance for Bygningerne 29,000 Kr. Areal 55½ Td. Ld., deraf Ager 40½, Eng 9, Skov 4, Have og Gaardsplads 2. Af Agermarken drives 34½ Td. Ld. i en 3 Marksdrift i Veksel med Sukkerroer og Cikorierødder, Byg og Havre; Resten henligger i fleraarigt Græs i Indhegning. Jordens Bonitet er dels



Aagaard.

Lermuld paa Lerunderlag og deis lettere Muld paa blandet Underlag af Ler og Grus. Der holdes 10 Køer, 14 Stkr. Ungkvæg og Kalve og 1 Tyr af rød dansk Race, 4 Heste og 2 Plage. Sidste Aar solgtes c. 20 Fedesvin. Desuden er paa Gaarden opstaldet en Del Handelsheste, der omsættes af Ejeren.

Aagaard, der efter Rytterdistriktets Ophævelse var Fæste under Østergaard Gods, blev frikøbt 1812 af Fæsteren Anders Hansen; denne efterfulgtes i 1840erne af Sønnen, Anders Andersen, som c. 1890 overdrog Gaarden til sin Søn, Hans Andersen, der solgte til den nuv. Ejer, der havde haft Ejendommen i Forpagtning siden 1903.

Gaarden ligger smukt c. ½ Km. SØ. for Seden By. De velholdte Bygninger er opførte i Bindingsværk og Grundmur, tækkede med Skifer, Rør og Straa. Elektrisk Lys og Kraft er indlagt fra Kerteminde Værk. — Skoven ligger umiddelbart Ø. for Gaarden; den er sammen med de 4 Tdr. Ld. Eng ved Seden By tilkøbt af nuv. Ejer fra Bjerggaard. Resten af Engen ligger ved v. Markskel.

**Glambeckh**, Rønninge Sogn. Postforb. og St.: Langeskov, hvortil c. 2 Km. Gaarden ligger c. 16 Km. fra Odense. Ejer: *Hans Peter Andersen*, som overtog Gaarden 1. Juni 1900, er født paa Ejendommen 13. Novbr. 1868.

Matr.-Nr. 16a m. fl. af Rønninge. Hartkorn 5 Tdr. 2 Skpr. 3 Fdkr. ¼ Alb. Ejendomsskyld 32,000 Kr. Brandassurance for Bygningerne 18,300 Kr. Areal 53 Tdr. Ld., deraf Ager 42¼, Eng 2¼, Mose 3, Skov 4, Have og Gaardsplads 1. Af Agermarken drives 42¼ Td. Ld. i en 8 Marksdrift: Havre, ½ Helbrak ½ benyttet Brak, Rug, Roer, Byg, Blandsæd og 2aars Græs. Jordens Bonitet er hoved-

sagelig lettere Muld paa Sandunderlag. Der holdes 11 Køer, 12 Stkr. Ungkvæg og Kalve og 1 Tyr af rød dansk Race, 4 Heste, 2 Plage og Føl samt 1 Faar. Sidste Aar solgtes c. 20 Fedesvin.

Glambeckk var Fæste under Rønningsøgaard, hvorfra den blev frikøbt formentlig 1805, da Major Lemvigh solgte de øvrige Gaarde af Rønninge By, der hørte



Glambeckk.

til Godset. Lars Larsen solgte 1807 Gaarden til Anders Madsen, der 1859 overdrog Ejendommen til sin Søn, Christoffer Andersen, den nuv. Ejers Fader.

Gaarden ligger paa sin gamle Plads nordvestligst i Rønninge By. Bygningerne, af hvilke Hovedb. er opført 1816, staar dels i Bindingsværk og dels i Grundmur med Pap- og Straatage. Engen ligger c. 2 Km. Ø. for Gaarden i Rønninge Enge. — Gaarden har sit Navn fra en gammel Adelsslægt, der menes at have boet paa Ejendommen, som dengang havde et Hartkornstilliggende af 12 Tdr. Slægten Glambeckk uddøde allerede 1517.

**Møllelund**, Rønninge Sogn. Postforb. og St.: Langeskov, hvortil c. 2 Km. Tlf. 58 over Langeskov Central. Gaarden ligger c. 17 Km. fra Odense. Ejer: *Anders Adolf Ottosen*, som overtog Gaarden 26. Juli 1912, er født paa Mellem Mølle 18. Aug. 1868 og gift med *Anna Matea Andersen*, født paa Ejendommen 25. Oktbr. 1871.

Matr.-Nr. 33a m. fl. af Rønninge. Hartkorn 4 Tdr. 6 Skpr. 3 Fdkr. 2½ Alb. Ejendomsskyld 29,000 Kr. Brandassurance for Bygningerne c. 20,000 Kr. Areal 45 Tdr. Ld., deraf Ager 43, Eng ½, Veje og Mergelgrav ½, Have og Gaardsplads 1. Jordens Bonitet er for Størstedelen mild Lermuld paa Lerunderlag; 6 Tdr. Ld. er lettere Muld paa blandet Underlag af Ler og Sand. Der holdes 5 Heste, 2 Plage og 2 Faar. Sidste Aar solgtes c. 50 Fedesvin og c. 30 Maanedsgriese.

Møllelund har nuv. Ejer faaet ved Giftermaal med Datteren af forrige Ejer, Jens Andersen; denne havde faaet Ejendommen overdraget 1866 af sin Faster, hvis afdøde Mand, Knud Grønvald Pedersen, havde indkøbt c. 45 Tdr. Ld. Jord og opbygget Gaarden 1845 og samtidig været Fæster af Mellem Mølle, som han afstod til nuv. Ejers Fader, Knud Ottosen, der frikøbte den 1858.

Bygningerne staar dels i Grundmur og dels i Bindingsværk med Tage af Tegl og Straa. Gaarden ligger smukt paa Bakken ovenfor den idylliske gamle Mølle.

**Gyldenlund**, Rønninge Sogn. Postforb. og St.: Langeskov, hvortil c. 1½ Km. Tlf. 56 over Langeskov Central. Gaarden ligger c. 16 Km. fra Odense. Ejer: *Asger Thorvald Christensen*, som overtog Gaarden 1. Aug. 1912, er født paa Overbygaard i Aarhus Amt 24. Novbr. 1887 og gift med *Martha Pedersen*, født paa Pedersminde i Aarhus Amt 12. Septbr. 1890.

Matr.-Nr. 6a m. fl. af Røjrup. Hartkorn 4 Tdr. 3 Skpr. 1 Fdkr.  $1\frac{1}{2}$  Alb. Ejendomsskyld 33,000 Kr. Areal 53 Tdr. Ld.

Gaarden ligger hyggeligt. Hovedb. er opført i Grundmur med Skifertag; Avlsb. er af Bindingsværk til Gaardsiden og Grundmur til Udsiden.

**Lindegaard**, Rolfsted Sogn. Postforb. og St.: Langeskov, hvortil c. 6 Km. Gaarden ligger c. 17 Km. fra Odense. Ejer: *Peder Hansen*, som overtog Gaarden 1. April 1873, er født paa Ejendommen 8. Oktbr. 1843 og gift med *Dorthea Julie Andersen*, født paa Davinde Aagaard 25. Decbr. 1852.

Matr.-Nr. 5a af Rolfsted. Hartkorn 4 Tdr. 5 Skpr. 1 Fdkr.  $\frac{3}{4}$  Alb. Ejendomsskyld 34,000 Kr. Brandassurance for Bygningerne c. 20,000 Kr. Areal 41 Tdr. Ld., deraf Ager 38, Skov 2, Have og Gaardsplads 1. Gaarden bestyres af Ejerens yngste Søn, *Peder Hansen*, født paa Ejendommen 23. Decbr. 1888. Agermarken drives i en 6 Marksdrift: Havre, Rug, Roer, Byg og 2aars Græs. Jordens Bonitet



Lindegaard.

er væsentlig dyb, mild Muld paa Lerunderlag. Der holdes 11 Køer, 14 Stkr. Ungkvæg og Kalve af rød dansk Race, 3 Heste, 2 Plage og 2 Faar. Sidste Aar solgtes c. 30 Fedesvin.

Lindegaard er udskilt fra en større Gaard, der var Fæste under Stamhuset Ravnholt, og som havde været i samme Slægts Besiddelse i mange Generationer. Peder Hansen afstod c. 1838 denne Fæstegaard til sin Søn, Hans Pedersen, hvis Enke overtog Ejendommen ved hans Død 1861 og frikøbte den 1865 for 10,000 Rbd.; hun delte derefter Gaarden mellem sine to Sønner, af hvilke den ældste, den nuv. Ejer, fik Lindegaard, medens den anden Søn, Knud Hansen, fik 24 Tdr. Ld. og byggede paa den gamle Gaards Grund en ny Gaard. Straks efter Overtagelsen opførte Peder Hansen Lindegaards nuv. Bygninger c.  $1\frac{1}{4}$  Km. Ø. for Rolfsted By og umiddelbart S. for Sognevejen til Ellinge. Bygningerne er dels opførte i Grundmur og dels i Bindingsværk med Tage af Skifer, Cementsten og Straa.

Markerne ligger samlede S. og Ø. om Gaarden. Skoven ligger i to Dele, dels ved Vindinge Aa og dels c. 3 Km. mod NV. i Rolfsted Byskov.

**Birkelund**, Rolfsted Sogn. Postforb. og St.: Langeskov, hvortil c. 6 Km. Tlf. 61 over Ferritslev Central. Gaarden ligger c. 17 Km. fra Odense. Ejer: *Søren Møller*, som overtog Gaarden 1. April 1906, er født paa Grøftehave i Gudbjerg Sogn 15. Maj 1867 og gift med *Johanne Kristine Hansen*, født i Gudbjerg 12. Juni 1869.

Matr.-Nr. 11a af Rolfsted. Hartkorn 4 Tdr. 3 Skpr. 3 Fdkr.  $1\frac{1}{2}$  Alb. Ejendomsskyld 31,500 Kr. Brandassurance for Bygningerne c. 22,899 Kr. Areal  $35\frac{3}{4}$  Td. Ld., deraf Ager  $29\frac{1}{2}$ , Eng  $1\frac{1}{2}$ , Skov 3, Veje  $\frac{1}{4}$ , Have og Gaardsplads  $1\frac{1}{2}$ . Af Agermarken drives  $25\frac{1}{2}$  Td. Ld. i en 7 Marksdrift: Havre, Roer, Byg,  $\frac{1}{2}$  Rug  $\frac{1}{2}$  Roer, Blandsæd og 2aars Græs; Resten henligger dels i fleraarigt Græs og dels med Lucerne. Jordens Bonitet er dyb, mild Muld paa Lerunderlag. Der holdes 12 Køer, 10 Stkr. Ungkvæg og Kalve af rød dansk Race, 3 Heste, 2 Plage og 2 Faar. Sidste Aar solgtes c. 40 Fedesvin.

Birkelund blev ved det fynske Rytterdistrikts Ophævelse 1764 solgt til Hellerup Gods og blev herfra bortfæstet til en gammel Slægt, hvoraf Hans Johansen frikøbte Ejendommen 1865 og overdrog den 1873 til Sønnen, Christoffer Hansen, af hvem nuv.



Birkelund.

Ejer købte; denne havde indtil da bestyret sin Svigerfader, Sognefoged og Dannebrogsmænd Hans Christensens Fæstegaard i Gudbjerg under Mullerup.

Gaarden, der er grundmuret og tækket med Cementsten og Straa, er efter Brand 1870 udflyttet fra Rolfsted By til sin nuv. Plads c. 1 Km. Ø. for Byen, umiddelbart ved Sognevejen til Ellinge. Der er indlagt elektrisk Lys og Kraft. — Skoven ligger c. 3 Km. mod NV. i Rolfsted Byskov. Engen ligger c. 2 Km. mod SV. i Rolfsted Enge. Agermarken ligger samlet om Gaarden.

**Sundekilde**, Rolfsted Sogn. Postforb. og St.: Langeskov, hvortil c. 4 Km. Gaarden ligger c. 17 Km. fra Odense. Ejer: *Niels Knudsen Sundekilde*, som overtog Gaarden 1. Maj 1899, er født paa Ejendommen 28. Jan. 1863 og gift med *Abelone Christiansen*, født i Snave 4. Oktbr. 1881.

Matr.-Nr. 18a m. fl. af Kappendrup. Hartkorn 4 Tdr. 3 Skpr. 1 Fdkr.  $\frac{1}{2}$  Alb. Ejendomsskyld 29,000 Kr. Brandassurance for Bygningerne c. 17,000 Kr. Areal 36 $\frac{1}{2}$  Td. Ld., deraf Ager 32, Skov 3 $\frac{1}{2}$ , Have og Gaardsplads 1. Størstedelen



Sundekilde.

af Agermarken drives i en 8 Marksdrift: Blandsæd, Byg, Rug, Roer, Byg, Havre og 2aars Græs; 1 $\frac{1}{2}$  Td. Ld. henligger i fleraarigt Græs i Indhegning. Jordens Bonitet er paa 22 Tdr. Ld. Lemuld paa Lerunderlag, paa Resten mildere Muld, ligeledes paa Lerunderlag. Der holdes 11 Køer, 7 Stkr. Ungkvæg og Kalve af rød dansk Race, 3 Heste og 1 Faar. Sidste Aar solgtes 22 Fedesvin.

Sundekilde er udskilt fra en større Gaard i Kappendrup By, der var Fæste under Stamhuset Ravnholt. Som ældst kendt Fæster af den oprindelige Gaard nævnes c. 1800 Hans Nielsen, som 1839 efterfulgtes af sin Søn, Knud Hansen; denne frikøbte samtidig Ejendommen og delte den 1882 mellem sine to Søønner, af hvilke Hans Knudsen

fik Gaarden her; han opførte de nuv. Bygninger paa Udlodden c.  $\frac{1}{2}$  Km. Ø. for Byen og overdrog 1899 Ejendommen til sin yngste Broder, den nuv. Ejer.

De hyggeligt beliggende Bygninger staa dels i Grundmur og dels i Bindingsværk med Tage af Skifer, Cementsten og Straa. Elektrisk Lys og Kraft er installeret fra Værket i Rolfsted. — Skoven ligger c.  $1\frac{1}{2}$  Km. N. for Gaarden, der har sit Navn fra nærmeste Mark, som formentlig har haft en nu udrænnet Kilde (gammel Sundhedskilde).

**H. S. Pedersens Gaard** i Kappendrup, Rolfsted Sogn. Postforb. og St.: Langeskov, hvortil c. 4 Km. Tlf. 20 over Davinde Central. Gaarden ligger c. 17 Km. fra Odense. Ejer: *Hans Severin Pedersen*, som overtog Gaarden 1. Marts 1903, er født paa Forhaabningslund 1. Decbr. 1878 og gift med *Karen Hansen*, født i Davinde 6. Juli 1880.

Matr.-Nr. 19d m. fl. af Kappendrup. Hartkorn 4 Tdr. 2 Skpr. 2 Fdkr.  $1\frac{1}{4}$  Alb. Ejendomsskyld 30,000 Kr. Brandassurance for Bygningerne 10,800 Kr. Areal  $33\frac{1}{2}$  Td. Ld., deraf Ager  $28\frac{3}{4}$ , Skov 3, Veje m. m.  $\frac{3}{4}$ , Have og Gaardsplads 1. Af Agermarken drives  $16\frac{3}{4}$  Td. Ld. i en Vekseldrift med Roer, Rug eller Hvede, Byg, Havre og Blandsæd; Resten henligger i fleraarigt Græs, 1 Td. Ld. dog med Lucerne. Jordens Bonitet er dels dyb, mild Muld og dels stærk Lerjord, alt paa Lerunderlag. Der holdes 7 Køer, 7 Stkr. Ungkvæg og Kalve og 1 Tyr af rød dansk Race, 3 Heste og 2 Plage. Sidste Aar solgtes c. 20 Fedesvin.

Gaarden er udskilt fra en større Gaard paa c. 80 Tdr. Ld., Forhaabningslund, der blev frikøbt 1807 fra Fraugdegaard Gods. Nuv. Ejer, der fik Jorderne til denne Gaard overdraget af sin Moder, har opført de nuv. Bygninger østlig i Kappendrup By; de staa dels i Grundmur og dels i Bindingsværk med Cementstens- og Paptage. — Skoven ligger c. 1 Km. mod Ø.

Af Hestebesætningen er en belgisk Hingst præmieret. Paa Gaarden staa opstaldet en fortrinlig Foreningstyr.

**Anhøj**, Rolfsted Sogn. Postforb. og St.: Ullerslev, hvortil c.  $7\frac{1}{2}$  Km. Tlf. 19 over Ferritslev Central. Gaarden ligger c. 17 Km. fra Odense. Ejer: *Rasmus Jørgensen*, som overtog Gaarden 1. April 1916, er født paa Hemmegaarden 5. Jan. 1874 og gift med *Karen Marie Thygesen*, født paa Ejendommen 31. Jan. 1882.

Matr.-Nr. 44b m. fl. af Ferritslev. Hartkorn 3 Tdr. 4 Skpr. 3 Fdkr.  $2\frac{1}{4}$  Alb. Ejendomsskyld 28,000 Kr. Brandassurance for Bygningerne 20,000 Kr. Areal



Anhøj.

28 Tdr. Ld., deraf Ager  $26\frac{1}{2}$ , Eng  $\frac{1}{2}$ , Have og Gaardsplads 1. Størstedelen af Agermarken drives i en 7 Marksdrift: benyttet Brak, Rug og lidt Hvede, Byg og Frøavl, Roer, Havre og 2aars Græs;  $\frac{1}{2}$  Td. Ld. henligger i fleraarigt Græs. Af Bygmarken benyttes ca. en Fjerdedel til Frøavl af Barres Runkelroer; herfra stammer den kendte Ferritslev Stamme, der ved Statens Forsøg 1904 er anerkendt som 1. Klasses Stamme. Jordens Bonitet er dyb Lermuld paa Lerunderlag. Der holdes 12 Køer, 8 Stkr. Ungkvæg og Kalve og 2 Tyre af rød dansk Race, 3 Heste og 2 Plage. Sidste Aar solgtes 24 Fedesvin.

Anhøj er udskilt fra en større Gaard, Eskjer, der hørte under Ravnholt Gods, og som var bortfæstet til Anders Jensen, i hvis Enkes Fæstetid Gaarden blev delt; Udlodden blev ifølge Fæstebrev af 26. Septbr. 1848 givet i Fæste til Svigersønnen, Peder Hansen, med Forpligtelse til at opbygge Gaarden, dog saaledes at Stamhuset leverede de brændte Sten og Egetømmeret. P. Hansen frikøbte Ejendommen 1865 for 5,000 Rbd. og tilskødede sin Svigersøn, Hans Thygesen, Gaarden 1889. H. Thygesen havde mange Tillidshverv, var bl. a. Sogneraadformand, Amsraadsmedlem, Vurderingsformand; efter hans Død 1907 overtog Enken Ejendommen og overdrog den senere til sin Svigersøn, den nuv. Ejer, der havde haft den i Forpagtning siden 1905.

Gaarden ligger hyggeligt c. 1½ Km. NV. for Ferritslev By og er opført dels i Grundmur og dels i Bindingsværk med Cementstens-, Straa- og Paptage. Markerne ligger samlede om Gaarden. Engen ligger ved s. Markskel. — Af Hestebesætningen er to Følhopper af Munkedalstamme præmierede. — Gaardens Navn stammer fra en gammel Kæmpehøj.

**Tvevadgaard, Rolfsted Sogn. Postforb. og St.: Langeskov, hvortil c. 7½ Km.** Gaarden ligger c. 18 Km. fra Odense. Ejer: *Rasmus Thorvald Nielsen*, som overtog Gaarden 4. Novbr. 1911, er født i Odense 24. Aug. 1885 og gift med *Madsine Kirstine Johansen*, født paa Ejendommen 2. Aug. 1875.

Matr.-Nr. 84a af Ferritslev. Hartkorn 5 Tdr. 3 Skpr. 1 Fdkr. 1½ Alb. Ejendomsskyld 32,000 Kr. Brandassurance for Bygningerne 14,000 Kr. Areal 45 Tdr. Ld., deraf Ager 38½, Skov 2, Veje, Aa og Mergelgrave 3, Have og Gaardsplads 1½. Agermarken drives i en 8 Marksdrift: Blandsæd, benyttet Brak, Rug, Roer, Byg, Havre og 2aars Græs. Jordens Bonitet er dels dyb, mild Muld paa Lerunderlag og dels lettere Muld paa Grusunderlag. Der holdes 10 Køer, 10 Stkr. Ungkvæg og Kalve og 1 Tyr af rød dansk Race, 4 Heste, 2 Plage og 2 Faar. Sidste Aar solgtes c. 20 Fedesvin og c. 40 Maanedsgrise.



Tvevadgaard.

Tvevadgaard har som de andre Gaarde i Ferritslev været Fæste under Ravnholt Gods. Som ældst kendt Fæster nævnes Rasmus Hansen 1794, hvis Enke giftede sig 1807 med Christen Thygesen, der 1847 afstod Fæstet til sin Plejesøn, Mads Andersen; denne frikøbte 1865 Ejendommen, og ved hans Død 1867 overtoges den af Enken, som 1874 giftede sig med Jens Johansen, der 1906 overdrog Gaarden til sin Datter, den nuv. Ejers Hustru.

Gaarden laa inde i Ferritslev By indtil Udskiftningen 1796. De ældre, men velholdte Bygninger er opførte i Bindingsværk. Petroleumsmotor driver de faste Maskiner. — Markerne ligger samlede. Skoven ligger i to Dele, dels umiddelbart V. for Gaarden og dels c. 1 Km. mod Ø.

Ejendommens Navn stammer fra de to Aaløb, Hudevad Rolfsted og Bækstrup Aa, der tæt N. for Gaarden samler sig til et Aaløb, Tvevad Aa. Før Broerne blev lagt, var der to Vadesteder. — Paa Marken tæt S. for Gaarden findes en gammel Kæmpehøj, der er fredet af Jens Johansen ifølge Nationalmusæets Erkendtegn af 9. Aug. 1890.

**Hudevad Vestergaard, Rolfsted Sogn. Postforb. og St.: Aarslev, hvortil c. 6 Km. Tlf. 63 over Davinde Central.** Gaarden ligger c. 15 Km. fra Odense.

Ejer: *Knud Peder Madsen*, som overtog Gaarden 1. Novbr. 1897, er født paa Ejendommen 6. Jan. 1870 og gift med *Karen Kirstine Madsen*, født paa Korsgaard i Kappendrup 11. Jan. 1870.

Matr.-Nr. 67a m. fl. af Hudevad. Hartkorn 4 Tdr. 3 Fdkr.  $\frac{1}{4}$  Alb. Ejendoms-skyld 29,000 Kr. Brandassurance for Bygningerne 21,000 Kr. Areal 39 Tdr. Ld., deraf Ager 33, Eng  $2\frac{1}{2}$ , Mose  $\frac{1}{2}$ , Skov  $1\frac{1}{2}$ , Have og Gaardsplads  $1\frac{1}{2}$ . Størstedelen af Agermarken drives i en 8 Marksdrift: Blandsæd, benyttet Brak, Vinter-sæd, Roer, Byg, Havre og 2aars Græs; 1 Td. Ld. henligger i fleraarigt Græs i



Hudevad Vestergaard.

Indhegning. Jordens Bonitet er overvejende dyb, mild Muld paa Lerunderlag. Der holdes 10 Køer, 8 Stkr. Ungkvæg og Kalve og 1 Tyr af rød dansk Race, 3 Heste, 2 Plage og 1 Faar. Sidste Aar solgtes c. 20 Fedesvin.

Hudevad Vestergaard, der ved Rytterdistriktets Ophævelse 1764 blev solgt til Torupgaard Gods, har i mindst 200 Aar været Fæste i samme Slægt. 1832 frikøbte Fæsteren Mads Jørgensen Gaarden og overdrog den 1834 til sin Søn, Rasmus Madsen, den nuv. Ejers Fader.

Gaarden ligger hyggeligt c. 1 Km. S. for Hudevad By, hvorfra den er udflyttet efter Brand 1841. De anselige Bygninger staar i Grundmur og Bindingsværk med Tage af Cementsten og Straa. Elektrisk Lys og Kraft er installeret. — Engen ligger c. 4 Km. S. for Gaarden. Skoven ligger c. 1 Km. mod NØ. i Hudevad Byskov.

**Kirkely**, Højby Sogn. Postforb. og St.: Højby. Gaarden ligger c. 10 Km. fra Odense. Ejer: *Chr. P. Christiansen*, som overtog Gaarden 1. Novbr. 1902,



Kirkely.

er født paa Ejendommen 5. Marts 1870 og var gift med *Bodil Marie Nielsen*, født i Gjelsted 13. Decbr. 1881.

Matr.-Nr. 2a m. fl. af Højby, Hartkorn 5 Tdr. 6 Skpr.  $2\frac{1}{4}$  Alb. Ejendoms-skyld 35,000 Kr. Brandassurance for Bygningerne 20,219 Kr. Areal 54 Tdr. Ld., deraf Ager 43, Eng 2, Mose 2, Skov 2, Græsningsjord 4, Have og Gaardsplads 1.

Agermarken drives i en 8 Marksdrift: Havre, Roer og Staldfoder m. m., Blandsæd, Halvbrak, Hvede og Rug, Roer, Byg og Græs. Jordens Bonitet er Lermuld paa Lerunderlag. Der holdes 14 Køer, 11 Stkr. Ungkvæg og Kalve og 1 Tyr af rød dansk Race, 4 Heste, 2 Plage og 4 Faar. Sidste Aar solgtes c. 30 Fedesvin.

Kirkely har nuv. Ejer faaet tilskødet af sin Moder, hvis afdøde Mand, Lars Christiansen, 1864 havde faaet den overdraget af sin Fader, Chr. Pedersen; denne havde faaet Ejendommen tilskødet 1818 af Faderen, Peder Nielsen, som 1817 havde frikøbt Gaarden, der tidligere var Annexgaard.

Gaarden ligger umiddelbart S. for Kirken. Hovedb. er ældre og opført i Bindingsværk med Straatag; Avlsb. er grundmurede med Tage af Cementsten. Elektrisk Lys og Kraft er indlagt.

**Brobæk**, Højby Sogn. Postforb. og St.: Højby. Gaarden ligger c. 10 Km. fra Odense. Ejer: *Knud Larsen*, som overtog Gaarden i Jan. 1913, er født paa Ejendommen 11. Jan. 1875.

Matr.-Nr. 4a m. fl. af Højby. Hartkorn 4 Tdr. 4 Skpr. 1 Fdkr.  $\frac{3}{4}$  Alb. Ejendomsskyld 33,000 Kr. Brandassurance for Bygningerne 23,000 Kr. Areal 36 Tdr. Ld., deraf Ager 34, Mose 1, Have og Gaardsplads 1. Agermarken drives i en 8 Marksdrift: Havre, benyttet Brak, Hvede og Ærtehave, Byg, Roer, Byg og 2aars Græs. Jordens Bonitet er Lermuld paa Lerunderlag. Der holdes 12 Køer, 11 Stkr. Ungkvæg og Kalve af rød dansk Race, 3 Heste, 1 Plag. Sidste Aar solgtes c. 45 Fedesvin.

Brobæk, som nuv. Ejer har faaet tilskødet af sin Moder, der sad som Enke efter Hans Larsen, ligger umiddelbart V. for Kirken. De stilfulde Bygninger er opførte efter Brand 1891 og staar i Grundmur med Tage af Cementsten. Elektrisk Lys og Kraft er indlagt.

**Lilliendal**, Højby Sogn. Postforb. og St.: Højby, hvortil c. 2 Km. Gaarden ligger c. 12 Km. fra Odense. Ejer: *Lars Christiansen*, som overtog Gaarden i Vinteren 1896, er født paa Ejendommen 23. April 1855.

Matr.-Nr. 4b m. fl. af Højby. Hartkorn 4 Tdr. 4 Skpr. 1 Fdkr.  $\frac{3}{4}$  Alb. Ejendomsskyld 29,000 Kr. Brandassurance for Bygningerne 14,000 Kr. Areal 40 Tdr. Ld., deraf Ager 36 $\frac{1}{2}$ , Mose 3, Have og Gaardsplads  $\frac{1}{4}$ . Agermarken drives i en 8 Marksdrift: Havre, Helbrak, Rug, Roer, Blandsæd, Byg og 2aars Græs. Jordens Bonitet er Lermuld paa Lerunderlag. Der holdes 11 Køer, 8 Stkr. Ungkvæg og Kalve af rød dansk Race, 3 Heste og 2 Faar. Sidste Aar solgtes c. 10 Fedesvin.

Lilliendal ligger c. 1 $\frac{1}{2}$  Km. S. for Kirken og er opført i Bindingsværk med Tage af Straa. — Nuv. Ejer har købt Ejendommen af sin Broder, Jens Christiansen, som c. 1891 havde overtaget den efter Faderen, Chr. Larsen.

**Bøgeskovsminde**, Højby Sogn. Postforb. og St.: Højby, hvortil c. 2 Km. Gaarden ligger c. 12 Km. fra Odense. Ejer: *Niels Andersen Nielsen*, som over-



Bøgeskovsminde.



tog Gaarden 1. Oktbr. 1896, er født i Lildfrost i Bredsten Sogn 21. Aug. 1864 og gift med *Jensine Marie Hansen*, født i Højby 18. Aug. 1858.

Matr.-Nr. 5f af Højby. Hartkorn 3 Tdr. 6 Skpr. 2 Alb. Ejendomsskyld 28,000 Kr. Brandassurance for Bygningerne 20,000 Kr. Areal 34 Tdr. Ld., deraf Ager 32, Skov 1½, Have og Gaardsplads ½. Agermarken drives i en 8 Marksdrift: Havre, Helbrak, Hvede, Vinterbyg, Roer, Byg og 2aars Græs. Jordens Bonitet er mild Lermuld paa Lerunderlag. Der holdes 12 Køer, 13 Stkr. Ungkvæg og Kalve af rød dansk Race, 4 Heste og 1 Plag. Sidste Aar solgtes c. 35 Fedesvin.

Bøgeskovsminde har nuv. Ejer ladet opføre paa Jorderne, der 1896 blev udskilt fra hans Svigerfader, Niels Hansens Gaard i Højby By.

Gaarden ligger umiddelbart ved Kommunevejen til S. Næraa. De solide Bygninger er grundmurede og tækkede med Cementsten og Skifer. Avlsb. er opførte efter Brand 1899. Nuv. Ejer havde Svigerfaderens samlede Gaard i Forpagtning i 5 Aar, før den blev delt.

**Højby Søndergaard**, Højby Sogn. Postforb. og St.: Højby, hvortil c. 1½ Km. Tlf. 32 over Højby Central. Gaarden ligger c. 11½ Km. fra Odense. Ejer: *Niels Mortensen*, som overtog Gaarden 1. April 1912, er født paa Kohavegaard i Vejstrup 27. Marts 1865 og gift med *Rasmine Rasmussen*, født paa Bøgelygaard i Maribo Amt 25. Maj 1867.

Matr.-Nr. 7b af Højby. Hartkorn 4 Tdr. 1 Skp. 2 Fdkr. ¼ Alb. Ejendomsskyld 30,000 Kr. Brandassurance for Bygningerne c. 20,000 Kr. Areal 36 Tdr. Ld., deraf Ager 34½, Have og Gaardsplads 1½. Af Agermarken drives 30 Tdr. Ld. i en 8 Marksdrift: Havre, benyttet Brak, Hvede, Blandsæd, Roer, Byg og 2aars Græs; Resten henligger dels i fleraarigt Græs og dels med Lucerne. Jordens Bonitet er dyb, mild Muld paa Lerunderlag. Der holdes 16 Køer, 12 Stkr. Ungkvæg og Kalve og 2 Tyre af rød dansk Race, 4 Heste og 2 Plage. Sidste Aar solgtes c. 100 Fedesvin.

Højby Søndergaard er 1874 udskiftet fra en større Gaard i Højby, der hørte under Hollufgaard Gods. Nuv. Ejer har købt Gaarden af Peder Chr. Hansen; dennes Fader, Mads Hansen, købte 1876 den oprindelige Gaard og senere den udskiftede Jord.

Gaarden, der er grundmuret med Cementsten- og Paptage, ligger c. 1½ Km. SØ. for Højby By, S. for Sognevejen fra Svendborg Landevej til S. Næraa. De faste Maskiner drives ved Petroleumsmotor.

**Kjærsagergaard**, Højby Sogn. Postforb. og St.: Højby, hvortil c. ½ Km. Gaarden ligger c. 10 Km. fra Odense. Ejer: *Niels Rasmus Andersen*, som overtog Gaarden 11. Decbr. 1910, er født paa Ejendommen 7. Septbr. 1883 og gift med *Marie Steffensen*, født i Vøjstrup 30. Juli 1887.

Matr.-Nr. 9a m. fl. af Højby. Hartkorn 4 Tdr. 1 Skp. 3 Fdkr. ¼ Alb. Ejendomsskyld 29,000 Kr. Brandassurance for Bygningerne 17,000 Kr., for et Arbejderhus 700 Kr. Areal 36 Tdr. Ld., deraf Ager 32, Mose 2½, Have og Gaardsplads 1½. Agermarken drives væsentlig i en 7 Marksdrift i Veksel med Byg, Vinterbyg, Hvede, Havre, 2 Roefgrøder og 1aars Græs; 3½ Td. Ld. dyrkes med Lucerne og ½ Td. Ld. henligger i fleraarigt Græs. Jordens Bonitet er hovedsagelig dyb, mild Muld paa Lerunderlag. Der holdes 16 Køer, 8 Stkr. Ungkvæg og Kalve og 2 Tyre af rød dansk Race, 3 Heste og 2 Plage. Sidste Aar solgtes c. 60 Fedesvin.

Kjærsagergaard, der var Fæste under Hollufgaard Gods, blev frikøbt 1805 af Jens Hansen, som 1849 efterfulgtes af sin Svigersøn, Niels Rasmussen, hvis Datter blev gift med Jørgen Andersen, den nuv. Ejers Fader.

Bygningerne staar dels i Grundmur og dels i Bindingsværk med Tage af Cementsten, Straa og Pap; de ligger sydligst i Højby By; i 1842 brændte Gaarden, og de ældste af Avlsb. stammer fra den Tid. Elektrisk Lys og Kraft er indlagt.

**Lindegaard**, Sønder Næraa Sogn. Postforb. og St.: Aarslev, hvortil c. 2 Km. Gaarden ligger c. 15 Km. fra Odense. Ejer: *Chr. Pedersen*, som overtog Gaarden i Jan. 1907, er født paa Ejendommen 4. Septbr. 1873.

Matr.-Nr. 6a m. fl. af Sønder Næraa. Hartkorn 5 Tdr. 2 Fdkr. 1 Alb. Ejendomsskyld 33,000 Kr. Brandassurance for Bygningerne 16,000 Kr. Areal 44 Tdr. Ld., deraf Ager 35, Skov 3, Græsningsjord  $5\frac{1}{2}$ , Have og Gaardsplads  $\frac{1}{2}$ . Agermarken drives i en 7 Marksdrift: Havre, Byg, Frøgræs, Rug, Roer, Blandsæd og Græs. Jordens Bonitet er hovedsagelig Lermuld paa Lerunderlag. Der holdes 12 Køer, 10 Stkr. Ungkvæg og Kalve og 1 Tyr af rød dansk Race, 4 Heste. Sidste Aar solgtes c. 20 Fedesvin.

Lindegaard har nuv. Ejer faaet overdraget af Moderen, der var Enke efter Hans Pedersen. Gaarden er udflyttet 1902 til sin nuv. Plads c.  $\frac{1}{3}$  Km. S. for S. Næraa By. De stilfulde, grundmurede Bygninger er tækkede med Cementsten og Straa.

**Vanggaard**, Sønder Næraa Sogn. Postforb. og St.: Aarslev, hvortil c.  $3\frac{1}{2}$  Km. Gaarden ligger c.  $13\frac{1}{2}$  Km. fra Odense. Ejer: *Peder Spørensens*, som overtog Gaarden 1. April 1890, er født i Bregør 16. Jan. 1854 og gift med *Maren Olesen*, født i Haarup i Aarhus Amt 25. Aug. 1868.

Matr.-Nr. 10a m. fl. af Sønder Næraa. Hartkorn 4 Tdr. 4 Skpr.  $\frac{1}{4}$  Alb. Ejendomsskyld 28,000 Kr. Brandassurance for Bygningerne c. 14,000 Kr. Areal 35 Tdr. Ld., deraf Ager 30, Eng  $1\frac{1}{2}$ , Skov  $2\frac{1}{2}$ , Have og Gaardsplads 1. Agermarken drives i en 8 Marksdrift: Blandsæd,  $\frac{1}{3}$  Helbrak  $\frac{2}{3}$  benyttet Brak, Rug, Byg, Roer, Havre og 2aars Græs. Jordens Bonitet er dyb, mild Muld paa Lerunderlag. Der holdes 12 Køer, 6 Stkr. Ungkvæg og Kalve og 2 Tyre af rød dansk Race, 3 Heste og 2 Plage. Sidste Aar solgtes c. 30 Fedesvin og c. 10 Maanedsgribe.

Vanggaard, der ligger c.  $1\frac{1}{2}$  Km. N. for S. Næraa By, er frikøbt 1832 fra Torpegaard Gods. Niels Knudsen, der overtog Gaarden efter sin Fader c. 1839, var en anset Mand paa Egnen; han flyttede 1852 Gaarden ud fra Byen og døde 1879, hvorefter Dødsboet solgte Ejendommen til Hans Larsen, af hvem nuv. Ejer købte.

Hovedb. er grundmuret og bærer Straatag, Avlsb. er af Bindingsværk. — Engen ligger c. 2 Km. S. for Gaarden i Næraa Enge. Skoven ligger i S. Næraa Hestehave c. 3 Km. mod S.

**Vesterlund**, Sønder Næraa Sogn. Postforb. og St.: Aarslev, hvortil c. 1 Km. Gaarden ligger c. 15 Km. fra Odense. Ejer: *Aage Nielsen Lindø*, som overtog Gaarden i Novbr. 1907, er født i Dræby 18. Novbr. 1880 og gift med *Helga Dahl*, født i Tolstrup 5. Aug. 1884.

Matr.-Nr. 14a m. fl. af Sønder Næraa. Hartkorn 5 Tdr. 1 Skp. 1 Fdkr.  $1\frac{1}{4}$  Alb. Ejendomsskyld 33,000 Kr. Brandassurance for Bygningerne 19,000 Kr. Areal 41 Tdr. Ld., deraf Ager 33, Eng 1, Skov 3, Græsningsjord 3, Have og Gaardsplads 1. Agermarken drives i en 7 Marksdrift: Havre, benyttet Brak, Hvede, Roer, Byg, Græs og Græs til Frøavl. Jordens Bonitet er dels stærk og dels mild Lermuld paa Lerunderlag. Der holdes 11 Køer, 10 Stkr. Ungkvæg og Kalve af rød dansk Race, 3 Heste og 1 Plag. Sidste Aar solgtes c. 25 Fedesvin og c. 60 Maanedsgribe.

Vesterlund har nuv. Ejer købt af Knud P. Petersen. Gaarden ligger smukt c.  $\frac{1}{2}$  Km. V. for S. Næraa By, hvorfra den er udflyttet c. 1864, og er opført dels i Grundmur og dels i Bindingsværk med Tage af Straa og Cementsten. Jorderne ligger samlede om Gaarden.

**Enggaard**, Sønder Næraa Sogn. Postforb. og St.: Aarslev, hvortil c. 2 Km. Gaarden ligger c. 15 Km. fra Odense. Ejer: *Peter Iversen*, som overtog Gaarden 1. Maj 1908, er født i Kværndrup 3. Juli 1867 og gift med *Kirsten Davidsen*, født i Lunde Sogn 13. Novbr. 1863.

Matr.-Nr. 23a m. fl. af Sønder Næraa. Hartkorn 4 Tdr. 3 Skpr. 1 Fdkr. 2 Alb. Ejendomsskyld 30,000 Kr. Brandassurance for Bygningerne 12,500 Kr. Areal 40 Tdr. Ld., deraf Ager 34, Eng 2, Skov 3, Have og Gaardsplads 1. Agermarken drives i en 9 Marksdrift: Havre, Roer og Kartoffler m. m., benyttet Brak, Rug, Roer, Byg, Blandsæd og 2aars Græs. Jordens Bonitet er dels Lermuld paa Lerunderlag og dels Sandmuld paa Sandunderlag. Der holdes 12 Køer, 8 Stkr. Ung-

kvæg og Kalve, 4 Heste, 2 Plage og 2 Faar. Sidste Aar solgtes c. 30 Fedesvin og c. 30 Maanedsgriise.

Enggaard, som nuv. Ejer har købt af Poul Knudsen, ligger nordøstlig i S. Næraa By og er opført dels i Grundmur og dels i Bindingsværk. Paa Gaarden findes en første Klasses Kvægbesætning.

**Eskelykke**, Sønder Næraa Sogn. Postforb. og St.: Aarslev, hvortil c. 3½ Km. Gaarden ligger c. 19 Km. fra Odense. Ejer: *Rasmus Andersen*, som overtog Gaarden 20. Jan. 1880, er født paa Ejendommen 6. Marts 1849 og gift med *Karen Martine Larsen*, født i Drigstrup 5. Septbr. 1855.

Matr.-Nr. 6a m. fl. af Ore. Hartkorn 4 Tdr. 5 Skpr. 1 Fdkr. ¼ Alb. Ejendoms-skyld 28,000 Kr. Brandassurance for Bygningerne c. 20,000 Kr. Areal 42½ Td. Ld., deraf Ager 40, Skov ¼, Veje ¼, Have og Gaardsplads 1. Gaarden er siden 1913 bortforpagtet til Ejerens Søn, *Axel Andersen Eskelykke*, født paa Ejendommen 4. Novbr. 1881 og gift med *Johanne Rasmine Rasmussen*, født i Ferritslev 20. Maj 1888. Agermarken drives i en 7 Marksdrift: Blandsæd, 6rd. Byg, Hvede



Eskelykke.

(og lidt Rug), Roer, Byg og 2aars Græs. Jordens Bonitet er dels dyb Muld og dels mildere Muld paa Lerunderlag. Der holdes 13 Køer, 12 Stkr. Ungkvæg og Kalve og 1 Tyr af rød dansk Race, 4 Heste, 2 Plage og Føl samt 2 Faar. Sidste Aar solgtes c. 80 Fedesvin.

Eskelykke var Fæste under Krumstrup Gods, indtil den c. 1838 frikøbtes af Fæsteren Niels Larsen, der 1840 solgte den til Møllebygger Rasmus Pedersen Nellemann, som atter 1841 solgte til Anders Mortensen. Denne opdyrkede, drænedede og merglede Jorderne, der ved Købet for en Del laa hen i Mose, Kratskov o. lign., og han overdrog 1880 Ejendommen til sin Søn, den nuv. Ejer, der havde bestyret den siden 1873.

Gaarden ligger kønt vestlig i Ore By. Bygningerne staar væsentligst i Bindingsværk med Tage af Cementsten og Straa; i 1906 er opført en Trælade med Paptag. Der er installeret elektrisk Lys og Kraft fra Pederstrup Værk. — Markerne ligger samlede V. for Gaarden. Skoven ligger ved v. Markskel op til S. Næraa Hestehave. — Gaardens Navn stammer fra en af Markerne.

**Lillemark**, Sønder Næraa Sogn. Postforb. og St.: Aarslev, hvortil c. 4½ Km. Gaarden ligger c. 18 Km. fra Odense. Ejer: *Knud Larsen*, som overtog Gaarden 24. Jan. 1881, er født paa Ejendommen 20. Aug. 1855 og var gift med *Ane Mathilde Rasmussen*, født i Hudevad 25. Febr. 1852, død 27. Febr. 1910.

Matr.-Nr. 3a m. fl. af Tarup. Hartkorn 4 Tdr. 3 Skpr. 2½ Alb. Ejendoms-skyld 28,000 Kr. Brandassurance for Bygningerne c. 16,500 Kr. Areal 37 Tdr. Ld., deraf Ager 31¼, Eng ¼, Skov 4, Have og Gaardsplads 1. Ejerens Søn, *Lars Peder Larsen*, født paa Ejendommen 16. Maj 1886, er Medhjælper paa Gaarden. Agermarken drives i en 8 Marksdrift: Havre, benyttet Brak, Rug, Byg, Roer, Blandsæd og 2aars Græs. Jordens Bonitet er dyb Lermuld paa Lerunderlag. Der

holdes 14 Køer, 10 Stkr. Ungkvæg og Kalve og 1 Tyr af rød dansk Race, 3 Heste og 1 Faar. Sidste Aar solgtes c. 20 Fedesvin og c. 160 Maanedsgriise.

Lillemark har nuv. Ejer faaet overdraget af sin Moder, der fra 1879 var Enke efter Lars Jensen; denne havde frikøbt Ejendommen fra Torpegaard Gods 1832 for 2,000 Rbd. — Gaarden, der er opført i Bindingsværk med Straatage, laa oprindelig inde i Tarup By, men blev af nuv. Ejer udflyttet til sin nuv. Plads c. 1 Km. S. for Byen. Der er installeret Benzinmotor. — Engen ligger ved s. Markskel. Skoven ligger c. 1/2 Km. S. for Gaarden i Tarup Mose.

**Lundsgaard**, Sønder Næraa Sogn. Postforb. og St.: Aarslev, hvortil c. 5 Km. Gaarden ligger c. 19 Km. fra Odense. Ejer: *Jens Larsen*, som overtog Gaarden 1. Maj 1906, er født paa Tarup Mark 22. Aug. 1878 og gift med *Karen Sofie Rasmussen*, født paa Hudevad Mark 16. Oktbr. 1867.

Matr.-Nr. 4a m. fl. af Tarup. Hartkorn 4 Tdr. 2 Fdkr. 2 1/2 Alb. Ejendoms-skyld 32,000 Kr. Brandassurance for Bygningerne 23,245 Kr. Areal 36 Tdr. Ld., deraf Ager 30, Skov 4, Have og Gaardsplads 2. Størstedelen af Agermarken drives i en 8 Marksdrift: Blandssæd, benyttet Brak, Rug, Roer, Byg, Havre og 2aars Græs; 1 Td. Ld. henligger i fleraarigt Græs i Indhegning. Jordens Bonitet er dels Lermuld paa Lerunderlag og dels mildere, men dybere Muld paa Ler- og



Lundsgaard.

**Kvægunderlag.** Der holdes 10 Køer, 9 Stkr. Ungkvæg og Kalve og 1 Tyr af rød dansk Race, 3 Heste og 1 Faar. Sidste Aar solgtes c. 40 Fedesvin og c. 60 Maanedsgriise.

Lundsgaard har oprindelig hørt under det fynske Rytterdistrikts Gods, men blev 1764 solgt til Torpegaard Gods. Fæsterækken kan føres tilbage til Søren Pedersen, der overtog Fæstet c. 1780 efter sin Fader, som fik Valget mellem at overtage den for-sømte Fæstegaard eller »springe Soldat«. S. Pedersen afstod Fæstet c. 1820 til Fordel for sin Søn, Lars Sørensen, der 1832 frikøbte Gaarden og overdrog den 1862 til Sønnen, Rasmus Larsen; denne overdrog 1899 Ejendommen til sin Søsterdatter, der 1906 blev gift med den nuv. Ejer.

Gaarden ligger 2 Km. S. for Tarup By, hvorfra den er udflyttet 1833. Hovedb. er opført 1913 i Grundmur og bærer Skifertag. Avlsb. stammer væsentlig fra 1860erne og har Straatage; en stor Trælade har dog Paptag. Der er opstillet Vindmotor, som driver de faste Maskiner i Forbindelse med en Petroleumsmotor. — Markerne ligger samlede om Gaarden; Skoven ligger c. 1/2 Km. mod N.

**Bøgely**, Allerup Sogn. Postforb. og St.: Højby, hvortil c. 2 Km. Gaarden ligger c. 10 Km. fra Odense. Ejer: *Jens Peder Jensen*, som overtog Gaarden 1. April 1896, er født paa Vangededgaard i Stenløse 13. Marts 1872 og gift med *Johanne Kirstine Madsen*, født paa Villestofte Mølle 26. Juni 1868.

Matr.-Nr. 3a m. fl. af Allerup. Hartkorn 4 Tdr. 2 Skpr. 3 Fdkr. 3/4 Alb. Ejendomsskyld 28,000 Kr. Brandassurance for Bygningerne 21,975 Kr. Areal 32 Tdr. Ld., deraf Ager 30, Skov 3/4, Have og Gaardsplads 1 1/4. Af Agermarken drives 28 Tdr. Ld. i en 8 Marksdrift: Havre, benyttet Brak, Rug, Roer, Byg,

Havre og 2aars Græs; Resten henligger i vedvarende Græs i Indhegning. Jordens Bonitet er dyb Muld paa Lerunderlag. Der holdes 12 Køer, 10 Stkr. Ungkvæg og Kalve og 1 Tyr af rød dansk Race og 2 Heste. Sidste Aar solgtes c. 25 Fedesvin. Bøgely blev ved Rytterdistriktets Ophævelse 1764 solgt til Lindved Gods, hvorfra den blev frikøbt 1801 af Fæsteren Jørgen Hansen; ved hans Død 1844 overtog Enken



Bøgely.

Gaarden, som hun 1846 overdrog til sin Brodersøn, Hans Chr. Andersen; han efterfulgtes 1877 af Enken og denne af Svigersønnen, Chr. Nielsen, som udskilte 30 Tdr. Ld. fra Ejendommen og byggede derpaa til sig selv, hvorpaa han 1880 solgte Gaarden i dens nuv. Størrelse til Niels Chr. Andreasen, af hvem nuv. Ejer købte.

Gaarden ligger paa sin gamle Plads c. 100 M. V. for Sognekirken. Hovedb. er opført 1888 i Grundmur med Skifertag, Avlsb. i Bindingsværk med Straatage. Elektrisk Lys og Kraft er installeret. — Skoven ligger c. 1 Km. NV. for Byen.

**P. Pedersens Gaard** i Allerup, Allerup Sogn. Postforb. og St.: Højby, hvortil c. 2 Km. Gaarden ligger c. 10 Km. fra Odense. Ejer: *Peder Pedersen*, som overtog Gaarden 1. Septbr. 1900, er født paa Trunholm i Højby 28. Decbr. 1871 og gift med *Ingrid Margrethe Jensen*, født paa Aulkjær i Højby 13. Marts 1882.

Matr.-Nr. 6a af Allerup. Hartkorn 4 Tdr. 3 Skpr. 2 Fdkr.  $\frac{1}{2}$  Alb. Ejendomskyld 35,000 Kr. Brandassurance for Bygningerne 20,330 Kr. Areal 48 Tdr. Ld., deraf Ager 40 $\frac{1}{2}$ , Eng 3, Mose 1 $\frac{1}{2}$ , Have og Gaardsplads 3. Af Agermarken drives 34 $\frac{1}{2}$  Td. Ld. i en 8 Marksdrift: Havre, benyttet Brak, Rug, Vinterbyg, Roer, Byg og 2aars Græs; Resten henligger i fleraarigt Græs. Jordens Bonitet er mild Muld paa Lerunderlag. Der holdes 12 Køer, 10 Stkr. Ungkvæg og Kalve og 1 Tyr af rød dansk Race, 4 Heste, 4 Plage og Føl. Sidste Aar solgtes 10 Fedesvin og c. 180 Maanedsgrise.

Gaarden er frikøbt fra Lindved Gods 1801 af Rasmus Pedersen, der 1822 efterfulgtes af sin Søn, Niels Rasmussen; ved dennes Død 1864 overtog Enken Ejendommen og giftede sig 1866 men Hans Larsen, af hvem nuv. Ejer har købt.

Bygningerne staar dels i Grundmur og dels i Bindingsværk med Tage af Tegl, Cementsten og Straa og ligger nordligst i den samlede Allerup By. Der er indlagt elektrisk Lys og Kraft.

**Langagergaard**, Allerup Sogn. Postforb. og St.: Højby, hvortil c. 2 Km. Gaarden ligger c. 10 Km. fra Odense. Ejer: *Niels Vilhelm Larsen*, som overtog Gaarden 1. Maj 1916, er født paa Ejendommen 15. Marts 1882.

Matr.-Nr. 9a af Allerup. Hartkorn 5 Tdr. 3 Skpr.  $\frac{1}{4}$  Alb. Ejendomskyld 34,000 Kr. Brandassurance for Bygningerne c. 20,000 Kr. Areal 50 Tdr. Ld., deraf Ager 46, Mose 1, Skov 1, Have og Gaardsplads 2. Agermarken drives væsentligst i en 7 Marksdrift:  $\frac{1}{2}$  benyttet Brak  $\frac{1}{2}$  Halybrak, Rug, Roer, Byg, Havre og 2aars Græs;  $\frac{1}{2}$  Td. Ld. Toft ved Gaarden henligger i fleraarigt Græs. Jordens Bonitet er dels dyb Muld og dels mild Lermuld paa Lerunderlag. Der holdes 15 Køer, 7 Stkr. Ungkvæg og Kalve og 1 Tyr af rød dansk Race, 4 Heste, 2 Plage og 2 Faar. Sidste Aar solgtes c. 20 Fedesvin.

Langagergaard har nuv. Ejer faaet overdraget af sin Moder, hvis i 1909 afdøde Mand, Lars Chr. Madsen, havde overtaget den 1869 efter sin Svigerfader, Hans

Hansen; denne har 1833 faaet Gaarden efter sin Fader, Hans Andersen, der 1806 havde frikøbt den fra Fraugdegaard Gods.

Gaarden, der er opført i Bindingsværk med Straatage, ligger c.  $\frac{1}{4}$  Km. V. for Allerup By, hvorfra den er udflyttet efter Brand 1841. Elektrisk Lys og Kraft er indlagt. Gaardens Navn stammer fra Udflytningstiden.

**Skovløkkegaard**, Allerup Sogn. Postforb. og St.: Højby F., hvortil c. 4 Km. Gaarden ligger c. 12 Km. fra Odense. Ejer: *Peder Andersen*, som overtog Gaarden i Juni 1889, er født i Ore 25. Septbr. 1840 og gift med *Maren Andersen*, født i Davinde 12. Febr. 1848.

Matr.-Nr. 6a m. fl. af Torup. Hartkorn 4 Tdr. 5 Skpr.  $\frac{1}{4}$  Alb. Ejendoms-skyld 29,000 Kr. Brandassurance for Bygningerne 19,000 Kr. Areal 42 Tdr. Ld., deraf Ager 40, Skov 1, Have og Gaardsplads 1. Agermarken drives i en 8 Marksdrift: Blandsæd, benyttet Brak, Rug, Roer, Byg, Havre og 2aars Græs. Jordens Bonitet er Lermuld paa Lerunderlag. Der holdes 14 Køer, 8 Stkr. Ungkvæg og Kalve og 1 Tyr af rød dansk Race, 4 Heste og 2 Plage. Sidste Aar solgtes c. 30 Fedesvin.

Skovløkkegaard har i sin Tid ligget inde i Torup By, men blev 1845 udflyttet til sin nuv. Plads i Torup Kohave. Bygningerne er opførte i Bindingsværk med Straatage. Elektrisk Lys og Kraft er indlagt. Nuv. Ejer har købt Gaarden af Peter Madsen.

**Kohavegaard**, Allerup Sogn. Postforb. og St.: Højby, hvortil c.  $3\frac{1}{2}$  Km. Gaarden ligger c. 12 Km. fra Odense. Ejerinde: *Maren Kirstine Hansen*, som overtog Gaarden i Foraaret 1905, er født paa Ejendommen 8. Aug. 1853.

Matr.-Nr. 8a m. fl. af Torup. Hartkorn 4 Tdr. 5 Skpr. 2 Fdkr. 1 Alb. Ejendoms-skyld 29,000 Kr. Brandassurance for Bygningerne 15,000 Kr. Areal 44 Tdr. Ld., deraf Ager  $41\frac{1}{2}$ , Skov  $1\frac{1}{2}$ , Have og Gaardsplads 1. Agermarken drives i en 8 Marksdrift: Blandsæd, Halvbrak, Rug, Roer, Byg, Havre og 2aars Græs. Jordens Bonitet er dels Lermuld paa Lerunderlag og dels Sandmuld paa Sandunderlag. Der holdes 14 Køer, 10 Stkr. Ungkvæg og Kalve af rød dansk Race, 4 Heste. Sidste Aar solgtes c. 45 Fedesvin.

Kohavegaard har nuv. Ejerinde overtaget efter sin Broder, Niels Hansen. Bygningerne er opførte i Bindingsværk med Tæge af Straa og ligger i Torup Kohave c. 1 Km. V. for Torup By. Elektrisk Lys og Kraft er indlagt.

**Bakgaard**, Allerup Sogn. Postforb. og St.: Højby F., hvortil c. 3 Km. Gaarden ligger c. 12 Km. fra Odense. Ejer: *Knud Chr. Knudsen*, som overtog Gaarden i Jan. 1892, er født i Tommerup Mølle 23. Novbr. 1861 og gift med *Ane Kirstine Rasmussen*, født i Hundsløv 23. Oktbr. 1849.



Bakgaard.

Matr.-Nr. 9a m. fl. af Torup. Hartkorn 4 Tdr. 5 Skpr. 2 Fdkr.  $\frac{1}{2}$  Alb. Ejendoms-skyld 31,000 Kr. Brandassurance for Bygningerne 18,500 Kr. Areal 40 Tdr. Ld., deraf Ager 34, Eng  $1\frac{1}{2}$ , Skov  $1\frac{1}{2}$ , Græsningsjord 2, Have og Gaards-plads 1. Agermarken drives i en 7 Marksdrift: Blandsæd, Roer, Byg, Rug, Havre og 2aars Græs. Jordens Bonitet er Lermuld paa Lerunderlag. Der holdes 13 Køer,

14 Stkr. Ungkvæg og Kalve og 1 Tyr af rød dansk Race, 4 Heste, 2 Plage og 1 Faar. Sidste Aar solgtes c. 40 Fedesvin.

B a k g a a r d har nuv. Ejer arvet efter sin Hustrus Moster, hvis afdøde Mand, Hans Hansen, havde faaet Gaarden overdraget 1841 af sin Moder, Enke efter Hans Poulsen; denne havde faaet Ejendommen i Fæste fra Fraugdegaard og senere frikøbt den.

Gaarden ligger østligst i Torup By og er opført i Bindingsværk. Der er indlagt elektrisk Lys og Kraft.

**Løkkedal**, Allerup Sogn. Postforb. og St.: Højby F., hvortil c. 3 Km. Gaarden ligger c. 11 Km. fra Odense. Ejer: *Anders Jørgensen*, som overtog Gaarden 15. April 1910, er født paa Hudevad Mark 18. Juni 1859 og gift med *Ane Johansen*, født paa Grevegaard i Birkum 1. Febr. 1858.

Matr.-Nr. 10 af Allerup-Torup. Hartkorn 4 Tdr. 3 Skpr. 2½ Alb. Ejendomsskyld 31,000 Kr. Brandassurance for Bygningerne 16,000 Kr. Areal 38 Tdr. Ld., deraf Ager 36, Eng ½, Have og Gaardsplads 1½. Af Agermarken drives 29 Tdr. Ld. i en 7 Marksdrift: Havre, Byg, Rug, Roer, Havre og 2aars Græs; Resten i en 8 Marksdrift: Blandsæd, Helbrak, Hvede, Roer, Byg, Havre og 2aars Græs.



Løkkedal.

Jordens Bonitet er hovedsagelig dyb Muld paa Lerunderlag; de 7 Tdr. Ld. er tørveagtig Muld paa Klægunderlag. Der holdes 12 Køer, 8 Stkr. Ungkvæg og Kalve og 1 Tyr af rød dansk Race, 4 Heste, 2 Plage og Føl samt 1 Faar. Sidste Aar solgtes c. 40 Fedesvin.

L ø k k e d a l, der har været Fæste under Torpegaard Gods, er frikøbt formentlig 1832 af Søren Hansen; han havde overtaget Fæstet efter sin Fader 1818 og efterfulgtes som Ejer c. 1850 af Sønnen, Peder Sørensen, ved hvis Død 1871 Enken overtog Gaarden, som hun 1887 overdrog til Sønnen, Niels Pedersen; denne solgte 1889 til Rasmus Christiansen, der atter senere solgte til nuv. Ejer, der indtil da ejede sin Hustrus Fødegaard, Grevegaard.

Gaarden ligger hyggeligt c. 1½ Km. SV. for Torup By, hvorfra den er udflyttet 1891. De anselige, grundmurede Bygninger bærer Tage af Skifer, Cementsten og Pap. Der er indlagt elektrisk Lys og Kraft. — Engen ligger ved ø. Markskel.

**Damshave**, Davinde Sogn. Postforb. og St.: Marslev, hvortil c. 6 Km. Gaarden ligger c. 14½ Km. fra Odense. Ejer: *Johan Christoffer Johansen*, som overtog Gaarden 1. Jan. 1916, er født paa Ejendommen 15. Septbr. 1877.

Matr.-Nr. 8a m. fl. af Davinde. Hartkorn 4 Tdr. 3 Skpr. 1 Fdkr. ¾ Alb. Ejendomsskyld 32,000 Kr. Brandassurance for Bygningerne c. 22,000 Kr. Areal 60 Tdr. Ld., deraf Ager 45½, Eng 7, Mose 3, Skov 3½, Have og Gaardsplads 1. Agermarken drives i en 6 Marksdrift: Helbrak, ¼ Rug ¼ Roer, Byg, Havre og 2aars Græs. Jordens Bonitet er væsentlig lettere Muld paa Grusunderlag; de 7 Tdr. Ld. er mild, dyb Muld paa Lerunderlag. Der holdes 11 Køer, 11 Stkr. Ungkvæg og Kalve af rød dansk Race, 4 Heste, 2 Plage og Føl samt 3 Faar. Sidste Aar solgtes c. 30 Fedesvin.

D a m s h a v e var Fæste under Sanderumgaard Gods, indtil den frikøbtes 1829 af Fæsteren Niels Jespersen for 1,900 Rbd. Sølv; han efterfulgtes ved sin Død af Enken,

der 1839 giftede sig med Tømmersvend Søren Rasmussen og 1840 solgte Gaarden til Johan Christoffer Godthold Larsen for 5,000 Rbd. Sedler. Ved hans Død 1862 overtog Enken Ejendommen, hvorpaa hun 1863 giftede sig med Mads Hansen, efter hvis Død



Damshave.

1875 hun atter overtog Gaarden, som hun 1876 overdrog til sin Søn af første Ægteskab, Hans Johansen, den nuv. Ejers Fader.

Gaarden ligger paa sin gamle Plads nordligst i Davinde By. Bygningerne er opførte væsentlig i Bindingsværk med Straatage. Der er indlagt elektrisk Lys og Kraft. — Engen, »Dybmoex«, ligger c.  $\frac{1}{4}$  Km. N. for Gaarden. Skoven ligger ved ø. Markskel.

**Davinde Aagaard**, Davinde Sogn. Postforb. og St.: Marslev, hvortil c. 6 Km. Gaarden ligger c.  $1\frac{1}{2}$  Km. fra Odense. Ejer: *Niels Peder Mathiasen*, som overtog Gaarden 10. Juli 1903, er født paa Ottenskovgaard i Davinde 9. Jan. 1861 og gift med *Kirstine Rasmussen-Stougaard*, født i Holte i Kjøng Sogn 3. Febr. 1872.

Matr.-Nr. 11a m. fl. af Davinde. Hartkorn 6 Tdr. 4 Skpr. 3 Fdkr.  $2\frac{1}{4}$  Alb. Ejendomsskyld 34,000 Kr. Brandassurance for Bygningerne 21,500 Kr. Areal 82 Tdr. Ld., deraf Ager 60, Eng 5, Mose 10, Skov 5, Have og Gaardsplads 2.



Davinde Aagaard,

Agermarken drives i en 7 Marksdrift:  $\frac{1}{2}$  Helbrak  $\frac{1}{2}$  benyttet Brak, Rug, Roer, Blandsæd eller Byg, Høve og 2aars Græs. Jordens Bonitet er dels mild Muld paa Lerunderlag og dels lettere Muld paa blandet Underlag af Ler og Grus. Der holdes 12 Køer, 10 Stkr. Ungkvæg og Kalve og 2 Tyre af rød dansk Race, 4 Heste, 3 Plage og Føl samt 3 Faar. Sidste Aar solgtes c. 30 Fedesvin.

Davinde Aagaard blev ved Rytterdistriktets Ophævelse 1764 solgt til Sandermgaard. Fæstet, der havde været i samme Slægts Besiddelse gennem flere Generationer, blev 1829 frikøbt af Anders Andersen, som 1833 efterfulgtes af sin Søn, Anders Andersen; hans Svigersøn, Peder Andersen, overtog 1874 Gaarden, som han 1890 solgte til Hans Andersen Aamand; denne mageskiftede 1894 med Nicolaj Pedersen fra Røjrup, der



atter solgte til Hans Rasmussen 1896. Efter ham gik Ejendommen til Auktion og købtes 1903 af nuv. Ejer.

Gaarden ligger østlig i Davinde By. Hovedb. er opført 1856 i Bindingsværk med Straatag. Af Avlsb. er v. og s. Længe opførte 1883, n. Længe er betydelig ældre; alle Avlsb. har Straatage. Elektrisk Lys og Kraft er indlagt. — Engen ligger c. 1½ Km. Ø. for Gaarden ved Sanderumgaard Hakkehøve Skov, hvor ogsaa Gaardens Mose og Skov ligger.

**Hjortgaard**, Nørre Lyndelse Sogn. Postforb. og St.: Aarslev, hvortil c. 3 Km. Gaarden ligger c. 12 Km. fra Odense. Ejer: *Fr. Chr. Jørgensen*, som overtog Gaarden i Foraaret 1877, er født paa Ejendommen 12 Febr. 1844 og var gift med *Marie Larsen*, født i Lumby 13. Marts 1857.

Matr.-Nr. 5a m. fl. af Lyndelse. Hartkorn 3 Tdr. 5 Skpr. 3 Fdkr. 2¼ Alb. Ejendomsskyld 28,500 Kr. Brandassurance for Bygningerne 22,500 Kr. Areal



Hjortgaard.

30 Tdr. Ld., deraf Ager 25, Eng 1½, Mose 3, Have og Gaardsplads ½. Gaarden er bortforpagtet til Sønnen, *Niels Chr. Jørgensen*. Agermarken drives i en 8 Marksdrift: Blandsæd, Hvede, Roer, Byg, Roer, Havre og 2aars Græs. Jordens Bonitet er Lermuld paa Lerunderlag. Der holdes 10 Køer, 12 Stkr. Ungkvæg og Kalve af rød dansk Race, 3 Heste, 2 Plage og 2 Faar. Sidste Aar solgtes c. 60 Fedesvin.

Hjortgaard har nuv. Ejer faaet tilskødet af Moderen, hvis afdøde Mand, *Jørgen Andersen*, 1828 havde købt af Rasmus Hjort for 2,000 Rbd. Ejendommen menes at være frikøbt fra Bramstrup Gods i Begyndelsen af det 19. Aarh.

Gaarden ligger østlig i Byen og er opført 1886—87 i Grundmur, Hovedb. tækket med Skifer, Avlsb. med Straa. Elektrisk Lys og Kraft er indlagt.

**Bankegaard**, Nørre Lyndelse Sogn. Postforb. og St.: Aarslev, hvortil c. 3 Km. Gaarden ligger c. 12 Km. fra Odense. Ejer: *Hr. Jensen*, som overtog Gaarden i Sommeren 1915.

Matr.-Nr. 7a m. fl. af Lyndelse. Hartkorn 3 Tdr. 6 Skpr. 2 Fdkr. Ejendomsskyld 28,000 Kr. Brandassurance for Bygningerne c. 22,000 Kr. Areal 34 Tdr. Ld., deraf Ager 26, Mose 5, Skov 2, Have og Gaardsplads 1. Agermarken drives i en 8 Marksdrift med Roer, Korn og Græs. Jordens Bonitet er Lermuld paa Lerunderlag. Der holdes 9 Køer, 6 Stkr. Ungkvæg og Kalve af rød dansk Race, 2 Heste og 2 Faar.

Bankegaard, som nuv. Ejer har købt af Hans Chr. Christensen, ligger c. ½ Km. Ø. for Byen, hvorfra den er udflyttet 1861 efter Brand. Der er indlagt elektrisk Lys og Kraft.

**A. C. Pedersens Gaard** i Lumby, Nørre Lyndelse Sogn. Postforb. og St.: Aarslev, hvortil c. 3 Km. Gaarden ligger c. 13 Km. fra Odense. Ejer: *Anders Chr. Pedersen*, som overtog Gaarden 11. Decbr. 1912, er født i Seden 18. Decbr. 1879 og gift med *Martha Marie Olsen*, født i Aunede paa Lolland 30. Septbr. 1884.

Matr.-Nr. 1a m. fl. af Lumby. Hartkorn 5 Tdr. 1 Skp. 1 Fdkr. ½ Alb. Ejendomsskyld 34,000 Kr. Brandassurance for Bygningerne 23,950 Kr. Areal

50 Tdr. Ld., deraf Ager 45, Mose 2, Skov 2, Have og Gaardsplads 1. Agermarken drives i en 8 Marksdrift: Havre, Brak, Rug, Roer, Byg, Blandsæd og 2aars Græs. Jordens Bonitet er Lermuld paa Lerunderlag. Der holdes 9 Køer, 9 Stkr. Ungkvæg og Kalve af rød dansk Race, 4 Heste, 3 Plage. Sidste Aar solgtes c. 30 Fedesvin.

Nuv. Ejer har købt Gaarden af Vilh. Sørensen. Den ligger sydvestlig i Lumby By og staar dels i Grundmur og dels i Bindingsværk med Tage af Tegl og Straa. Elektrisk Lys og Kraft samt Vand er indlagt i Bygningerne.

**Cestedgaard**, Nørre Lyndelse Sogn. Postforb. og St.: Fangel, hvortil c. 2 Km. Gaarden ligger c. 12 Km. fra Odense. Ejer: *Chr. Pedersen*, som overtog Gaarden i Novbr. 1885, er født i Gjesteleve 22. Oktbr. 1850 og gift med *Maren Bonnesen*, født i Nøbbølle 8. Juli 1857.

Matr.-Nr. 12a m. fl. af Dømmestrup. Hartkorn 4 Tdr. 6 Skpr. 1 Fdkr. 2¼ Alb. Ejendomsskyld 29,000 Kr. Brandassurance for Bygningerne 18,400 Kr. Areal 40 Tdr. Ld., deraf Ager 34½, Mose 3, Skov 1½, Have og Gaardsplads 1. Ager-



Cestedgaard.

marken drives i en 8 Marksdrift: Blandsæd, Helbrak, Hvede og Rug, Roer, Byg, Havre og 2aars Græs. Jordens Bonitet er stærk Lermuld paa Lerunderlag. Der holdes 12 Køer, 12 Stkr. Ungkvæg og Kalve af rød dansk Race, 3 Heste, 1 Plag og 2 Faar. Sidste Aar solgtes c. 20 Fedesvin og c. 60 Maanedsgriise.

Cestedgaard har nuv. Ejer faaet tilskødet af sin Fader, Peder Knudsen, som 1850 havde købt af Jørgen Larsen; denne havde overtaget den efter sin Fader, Lars Jørgensen. Oprindeligt hørte Ejendommen under Søby Søgaard og menes at være frikøbt først i det 19. Aarh.

Gaarden ligger paa sin oprindelige Plads inde i Dømmestrup By. Bygningerne stammer fra c. 1853 og staar dels i Grundmur og dels i Bindingsværk med Straatage. Elektrisk Lys og Petroleumsmotor er installeret.

**Søndergaard**, Nørre Lyndelse Sogn. Postforb. og St.: Fangel, hvortil c. 2 Km. Gaarden ligger c. 12 Km. fra Odense. Ejer: *A. Peder Christensen*, som overtog Gaarden 19. Maj 1912, er født paa Ejendommen 14. April 1881 og gift med *Nielsine Pedersen*, født i Lumbyholm 15. Jan. 1890.

Matr.-Nr. 14a m. fl. af Dømmestrup. Hartkorn 5 Tdr. 3 Skpr. 1 Fdkr. Ejendomsskyld 28,000 Kr. Brandassurance for Bygningerne 16,775 Kr. Areal 51 Tdr. Ld., deraf Ager 40, Mose 7, Skov 3, Have og Gaardsplads 1. Agermarken drives i en 8 Marksdrift: Blandsæd, benyttet Brak, Rug og Byg, Roer, Byg, Blandsæd og 2aars Græs. Jordens Bonitet er Sandmuld paa Grusunderlag. Der holdes 12 Køer, 10 Stkr. Ungkvæg og Kalve og 2 Tyre af rød dansk Race, 4 Heste og 2 Plage. Sidste Aar solgtes c. 140 Fedesvin.

**Søndergaard**, som nuv. Ejer har faaet tilskødet af sin Moder, der sad som Enke efter Chr. Christensen, ligger paa sin oprindelige Plads inde i Dømmestrup By. Bygningerne er ældre og opførte i Bindingsværk med Straatage. Elektrisk Lys og Kraft er indlagt.

**Enkefru M. Rasmussens Gaard** i Dømmestrup, Nørre Lyndelse Sogn. Postforb. og St.: Fangel, hvortil c. 2½ Km. Gaarden ligger c. 12 Km. fra Odense. Ejerinde: Enkefru *Marie Rasmussen*, som overtog Gaarden i Efteraaret 1901, er født i Lumby i Nørre Lyndelse Sogn 9. Marts 1848 og var gift med *Rasmus Rasmussen*, født i Dømmestrup 12. Aug. 1850.

Matr.-Nr. 17a m. fl. af Dømmestrup. Hartkorn 3 Tdr. 1 Skp. 2 Fdkr. 1¼ Alb. Ejendomsskyld 30,000 Kr. Brandassurance for Bygningerne 22,000 Kr. Areal 40 Tdr. Ld., deraf Ager 32, Mose 5, Skov 1, Græsningsjord 1, Have og Gaardsplads 1. Gaarden bestyres af Ejerindens Søn, *Christen Rasmussen*, født 26. Febr. 1887. Agermarken drives i en 8 Marksdrift: Blandsæd, benyttet Brak, Vintersæd, Roer, Byg, Havre og 2aars Græs. Jordens Bonitet er dels Lermuld paa Lerunderlag og dels Sandmuld paa Grusunderlag. Der holdes 12 Køer, 12 Stkr. Ungkvæg og Kalve af rød dansk Race, 3 Heste og 3 Faar. Sidste Aar solgtes c. 50 Fedesvin.

Nuv. Ejerindens afdøde Mand havde 1878 købt Gaarden af Anders Pedersen. Den ligger paa sin oprindelige Plads inde i Dømmestrup By. Bygningerne, der er opførte efter Brand 1911, staar i Grundmur med Tage af Skifer og Cementsten. Petroleumsmotor er installeret.

**Vesterled**, Nørre Lyndelse Sogn. Postforb. og St.: Aarslev, hvortil c. 3 Km. Gaarden ligger c. 13 Km. fra Odense. Ejer: *P. S. Pedersen*, som overtog Gaarden i Sommeren 1892, er født i Barløse 20. Febr. 1863 og gift med *Mathea Rasmussen*, født i Faaborg 8. Juni 1864.

Matr.-Nr. 4a m. fl. af Freltofte. Hartkorn 4 Tdr. 2 Skpr. 3 Fdkr. 1¼ Alb. Ejendomsskyld 31,700 Kr. Brandassurance for Bygningerne c. 20,000 Kr. Areal c. 50 Tdr. Ld., deraf Ager 42, Mose 6, Skov 1, Have og Gaardsplads 1. Agermarken drives i en 8 Marksdrift med Roer, Korn og Græs. Jordens Bonitet er dels Lermuld paa Lerunderlag og dels Sandmuld paa Sandunderlag. Der holdes 11 Køer, 11 Stkr. Ungkvæg og Kalve af rød dansk Race, 4 Heste og 2 Faar. Sidste Aar solgtes c. 20 Fedesvin.

Vesterled, der ligger vestlig i Byen, har nuv. Ejer købt af Anders Pedersens Enke. Bygningerne, der er opførte 1906 efter Brand, er grundmurede og bærer Cementstenstage. Petroleumsmotor er installeret.

**Frederiksfeldt**, Nørre Søby Sogn. Postforb. og St.: Nørre Søby, hvortil c. 3 Km. Gaarden ligger c. 16 Km. fra Odense. Ejer: *Knud Rasmussen*, som



Frederiksfeldt.

overtog Gaarden 1. Aug. 1892, er født i Fangel 12. Maj 1862 og gift med *Karen Marie Hansen Herredsbjerg*, født i Flemløse Sogn 20. April 1866.

Matr.-Nr. 4 m. fl. af Nørre Søby. Hartkorn 5 Tdr. 3 Skpr. 1 Fdkr. 2¼ Alb. Ejendomsskyld 34,100 Kr. Brandassurance for Bygningerne 19,950 Kr. Areal 66 Tdr. Ld., deraf Ager 55, Eng og Mose 4, Græsningsjord 6, Have og Gaardsplads 1. Agermarken drives i en 8 Marksdrift: Havre, Roer, Byg, Roer, Byg, Blandsæd og 2aars Græs. Jordens Bonitet er stærk Lermuld paa Lerunderlag. Der holdes 18 Køer, 18 Stkr. Ungkvæg og Kalve og 2 Tyre af rød dansk Race, 5 Heste, 3 Plage og Føl samt 3 Faar. Sidste Aar solgtes c. 65 Fedesvin og c. 30 Maanedsgrise.

Frederiksfeldt har nuv. Ejer købt af Arvingerne efter Niels Knudsen, denne havde faaet Gaarden i Fæste ved Ægteskab med Enken efter Peder Frederiksen og frikøbte den 1851 for 5,000 Rbd.

Gaarden ligger c. 1½ Km. Ø. for N. Søby, hvorfra den en udflyttet 1801. Bygningerne er opførte i Grundmur og Bindingsværk. De faste Maskiner drives ved Petroleumsmotor.

**Østergaard**, Nørre Søby Sogn. Postforb. og St.: Nørre Søby, hvortil c. 2½ Km. Gaarden ligger c. 15 Km. fra Odense. Ejer: *Rasmus Rasmussen*, som overtog Gaarden i Septbr. 1874, er født paa Ejendommen 1. Maj 1847 og var gift med *Karen Dorthea Pedersen*, født paa Frederiksfeldt 25. Juni 1844.

Matr.-Nr. 7a m. fl. af Nørre Søby. Hartkorn 4 Tdr. 7 Skpr. 1 Fdkr. 2¼ Alb. Ejendomsskyld 28,500 Kr. Brandassurance for Bygningerne 18,940 Kr. Areal 40 Tdr. Ld., deraf Ager 35½, Eng 1½, Mose 2, Have og Gaardsplads 1. Agermarken drives i en 8 Marksdrift: Helbrak, Hvede, Roer, Byg, Blandsæd, Havre og 2aars Græs. Jordens Bonitet er stærk Lermuld paa Lerunderlag. Der holdes 13 Køer, 10 Stkr. Ungkvæg og Kalve og 2 Tyre af rød dansk Race, 4 Heste, 2 Plage og Føl samt 2 Faar. Sidste Aar solgtes c. 40 Fedesvin.

Østergaard, som nuv. Ejer har faaet overdraget af sin Moder, Enke efter Rasmus Hansen, ligger c. 1 Km. Ø. for N. Søby, hvorfra den er udflyttet 1854. Bygningerne staar dels i Grundmur og dels i Bindingsværk med Tage af Straa og Cementsten.

**Ærtekilde**, Nørre Søby Sogn. Postforb. og St.: Nørre Søby, hvortil c. 2½ Km. Gaarden ligger c. 15 Km. fra Odense. Ejer: *Niels Peter Jørgensen Leerbæk*, som overtog Gaarden i Efteraaret 1903, er født i Gislev Sogn 5. Maj 1881 og gift med *Johanne Pedersen*, født i Nørre Søby 11. Febr. 1881.

Matr.-Nr. 8a m. fl. af Nørre Søby. Hartkorn 5 Tdr. 1 Skp. 3 Fdkr. 1¼ Alb. Ejendomsskyld 31,500 Kr. Brandassurance for Bygningerne 22,000 Kr. Areal 50 Tdr. Ld., deraf Ager 47, Mose 2, Have og Gaardsplads 1. Agermarken drives i en 8 Marksdrift: Blandsæd, Græs, Hvede, Roer, Byg, Havre og 2aars Græs. Jordens Bonitet er Lermuld paa Lerunderlag. Der holdes 16 Køer, 15 Stkr. Ungkvæg og Kalve og 1 Tyr af rød dansk Race, 4 Heste, 3 Plage og Føl, 1 Faar. Sidste Aar solgtes c. 80 Fedesvin og c. 20 Maanedsgrise.

Ærtekilde ligger c. 1 Km. Ø. for N. Søby, hvorfra den er udflyttet 1853. Bygningerne staar dels i Grundmur og dels i Bindingsværk, tækkede med Straa. Petroleumsmotor er installeret. Nuv. Ejer har faaet Ejendommen af Faderen, Hans Jørgen Leerbæk, der 1900 havde købt af Jens Madsens Enke.

**Enkefru N. Nielsens Gaard** i Nørre Søby, Nørre Søby Sogn. Postforb. og St.: Nørre Søby, hvortil c. 1 Km. Gaarden ligger c. 15 Km. fra Odense. Ejerinde: Enkefru *Nielsine Nielsen*, f. *Mathiasen*, som overtog Gaarden 9. Aug 1912, er født paa Frydbjerglund i Orte 9. Juni 1839 og var gift med *Peder Nielsen*, født i Vejle paa Fyn 6. Novbr. 1843.

Matr.-Nr. 9a m. fl. af Nørre Søby. Hartkorn 4 Tdr. 2 Skpr. 3 Fdkr. 2 Alb. Ejendomsskyld 28,000 Kr. Brandassurance for Bygningerne 17,000 Kr. Areal 40 Tdr. Ldr. deraf Ager 37, Mose 2, Have og Gaardsplads 1. Gaarden er bortforpagtet til *Hans Chr. Hansen*. Agermarken drives i en 8 Marksdrift: Havre, benyttet Brak, Rug eller Hvede, Roer, Byg, Blandsæd og 2aars Græs. Jordens Bonitet er Lermuld paa Lerunderlag. Der holdes 12 Køer, 8 Stkr. Ungkvæg og Kalve af rød dansk Race, 4 Heste, 2 Plage og 2 Faar. Sidste Aar solgtes c. 15 Fedesvin.

Gaarden ligger paa sin oprindelige Plads inde i N. Søby By og er opført i Bindingsværk med Straatage. Elektrisk Lys og Kraft samt Vand er indlagt. Nuv. Ejerindes første Mand, Rasmus Rasmussen, havde købt Gaarden fra Søby Søgård.

**Agerslyst**, Nørre Søby Sogn. Postforb. og St.: Nørre Søby, hvortil c. 2½ Km. Gaarden ligger c. 16 Km. fra Odense. Ejer: *Lars Hansen*, som overtog Gaarden i Efteraaret 1904, er født i Vejle Sogn paa Fyn 15. Novbr. 1860 og gift med *Severine Madsen*, født i Brahetrolleborg 13. Maj 1865.

Matr.-Nr. 10a m. fl. af Nørre Søby. Hartkorn 4 Tdr. 5 Skpr. 1 Alb. Ejendomsskyld 32,500 Kr. Brandassurance for Bygningerne 19,500 Kr. Areal 49½ Td. Ld., deraf Ager 46, Mose 2½, Have og Gaardsplads 1. Agermarken drives i en 8 Marksdrift: Blandsæd, Brak, Rug, Roer, Byg, Havre og 2aars Græs. Jordens Bonitet er væsentlig Lermuld paa Lerunderlag. Der holdes 12 Køer, 11 Stkr. Ungkvæg og Kalve og 1 Tyr af rød dansk Race, 4 Heste, 4 Plage og Føl samt 2 Faar. Sidste Aar solgtes c. 10 Fedesvin.

Agerslyst er opført i Grundmur med Cementstentage og ligger c. 1 Km. S. for N. Søby By, hvorfra den er udflyttet 1907. Der er indlagt Vand i Bygningerne. Nuv. Ejer har faaet Gaarden tilskødet af sin Farbroder, Lars Madsen, der købte den 1862 fra Søby Søgård.

**Lykkedal**, Nørre Søby Sogn. Postforb. og St.: Nørre Søby, hvortil c. 2 Km. Gaarden ligger c. 16 Km. fra Odense. Ejer: *Søren Nielsen*, som overtog Gaarden 5. Juni 1891, er født paa Lumbygaard i Nørre Lyndelse Sogn 5. Aug. 1866 og gift med *Johanne Marie Hansen*, født i Allested 8. April 1865.

Matr.-Nr. 11a m. fl. af Nørre Søby. Hartkorn 4 Tdr. 3 Skpr. ¼ Alb. Ejendomsskyld 28,000 Kr. Brandassurance for Bygningerne 16,200 Kr. Areal 45½ Td. Ld., deraf Ager 44, Eng 1, Have og Gaardsplads ½. Agermarken drives i en 8 Marksdrift: Havre, benyttet Brak, Roer, Byg, Blandsæd og 2aars Græs. Jordens Bonitet er hovedsagelig Lermuld paa Lerunderlag, for en mindre Dels Vedkommende Sandmuld paa Grusunderlag. Der holdes 12 Køer, 12 Stkr. Ungkvæg og Kalve af rød dansk Race, 4 Heste, 2 Plage. Sidste Aar solgtes c. 25 Fedesvin.

Lykkedal, som nuv. Ejer har købt af Lars Frederiksen, ligger c. 1 Km. S. for N. Søby By, hvorfra den er udflyttet 1905. Bygningerne er væsentlig grundmurede; Laden er af Brædder. Jorderne ligger samlede omkring Gaarden.

**H. M. Jensens Gaard** i Nørre Søby, Nørre Søby Sogn. Postforb. og St.: Nørre Søby, hvortil c. 1 Km. Gaarden ligger c. 15 Km. fra Odense. Ejer: *Hans Marius Jensen*, som overtog Gaarden 1. April 1905, er født paa Ejendommen 24. Oktbr. 1880 og gift med *Karen Dorthea Marie Christiansen*, født i Højby 5. Marts 1882.

Matr.-Nr. 15a m. fl. af Nørre Søby. Hartkorn 4 Tdr. 2 Skpr. 2½ Alb. Ejendomsskyld 30,500 Kr. Brandassurance for Bygningerne 13,828 Kr. Areal 39½ Td. Ld., deraf Ager 33½, Eng og Mose 2, Græsningsjord 3, Have og Gaardsplads 1. Agermarken drives i en 7 Marksdrift: Havre, Staldfoder og Vinterbyg, Rug eller Hvede, Blandsæd, Roer, Byg og Græs. Jordens Bonitet er Lermuld paa Lerunderlag. Der holdes 12 Køer, 10 Stkr. Ungkvæg og Kalve og 1 Tyr af rød dansk Race, 4 Heste, 2 Plage. Sidste Aar solgtes c. 40 Fedesvin.

Gaarden ligger paa sin gamle Plads inde i N. Søby By og er væsentlig opført i Grundmur med Tæge af Cementsten; en ældre Lade er af Bindingsværk med Straatag. Elektrisk Lys og Kraft samt Vand er indlagt. Nuv. Ejer har faaet Gaarden efter sin Fader, Christen Jensen, som 1876 havde købt af Rasmus Larsen.

**J. C. Jensens Gaard** i Nørre Søby, Nørre Søby Sogn. Postforb. og St.: Nørre Søby, hvortil c. 1 Km. Gaarden ligger c. 15 Km. fra Odense. Ejer: *Jens Chr. Jensen*, som overtog Gaarden 10. Juli 1908, er født i Maare 30. Maj 1878 og gift med *Hansine Kristine Hansen*, født paa Ejendommen 18. Novbr. 1878.

Matr.-Nr. 19a m. fl. af Nørre Søby. Hartkorn 4 Tdr. 4 Skpr. 3 Fdkr. 2 Alb. Ejendomsskyld 30,000 Kr. Brandassurance for Bygningerne 16,500 Kr. Areal

42 Tdr. Ld., deraf Ager 33, Mose 1, Græsningsjord 7, Have og Gaardsplads 1. Agermarken drives i en 8 Marksdrift: Blandsæd, benyttet Brak, Vintersæd, Roer, Byg, Havre og 2aars Græs. Jordens Bonitet er Lermuld paa Lerunderlag. Der holdes 12 Køer, 12 Stkr. Ungkvæg og Kalve af rød dansk Race, 4 Heste og 2 Plage. Sidste Aar solgtes c. 30 Fedesvin.

Gaarden har nuv. Ejer faaet af sin Svigerfader Henrik Hansen, som 1872 havde faaet den efter sin Fader, Hans Henriksen. Bygningerne ligger paa deres gamle Plads inde i N. Søby By og staaer hovedsagelig i Bindingsværk med Straatage. Elektrisk Lys og Kraft samt Vand er indlagt.

**Enkefru K. K. Hansens Gaard** i Nørre Søby, Nørre Søby Sogn. Postforb. og St.: Nørre Søby, hvortil c. 1 Km. Gaarden ligger c. 15 Km. fra Odense. Ejerinde: Enkefru *Karen Kirstine Hansen*, f. *Rasmussen*, som overtog Gaarden i Efteraaret 1898, er født i Allerup 1. Marts 1850 og var gift med *Hans Jørgen Hansen*, født paa Ejendommen 27. Juni 1832.

Matr.-Nr. 21 m. fl. af Nørre Søby. Hartkorn 4 Tdr. 7 Skpr. 2½ Alb. Ejendomsskyld 28,000 Kr. Brandassurance for Bygningerne 14,500 Kr. Areal 40 Tdr. Ld., deraf Ager 39, Have og Gaardsplads 1. Gaarden bestyres af Ejerindens Svigersøn, *Jørgen Jørgensen*. Agermarken drives i en 9 Marksdrift: Blandsæd, Brak, Rug, Røer, Byg, Havre og 3aars Græs. Jordens Bonitet er Lermuld paa Lerunderlag. Der holdes 11 Køer, 7 Stkr. Ungkvæg og Kalve af rød dansk Race, 4 Heste og 1 Faar. Sidste Aar solgtes c. 25 Fedesvin.

Nuv. Ejerindes afdøde Mand havde faaet Gaarden tilskødet af sin Stedmoder, Enke efter *Jørgen Hansen*. De grundmurede Bygninger er ældre og ligger inde i N. Søby By og bærer Straatage. Jorderne ligger samlede mod Ø.

**Frydenlund**, Fraugde Sogn. Postforb. og St.: Marslev, hvortil c. 2 Km. Gaarden ligger c. 9½ Km. fra Odense. Ejer: *Carl Martin Hansen*, som overtog Gaarden 1. Novbr. 1908, er født paa Ejendommen 7. Maj 1877 og gift med *Maren Kirstine Hansen*, født i Fraugde 1. Aug. 1882.



Frydenlund.

Matr.-Nr. 12a af Fraugde. Hartkorn 5 Tdr. 4 Skpr. 2½ Alb. Ejendomsskyld 33,000 Kr. Brandassurance for Bygningerne 14,500 Kr. Areal 48 Tdr. Ld., deraf Ager 43, Eng ½, Mose 1, Skov 2, Have og Gaardsplads 1½. Agermarken drives i en 8 Marksdrift: Havre, Helbrak, Rug og lidt Hvede, Byg, Roer, Blandsæd og 2aars Græs. Jordens Bonitet er væsentlig dyb, mild Muld paa Lerunderlag. Der holdes 12 Køer, 10 Stkr. Ungkvæg og Kalve og 1 Tyr af rød dansk Race, 4 Heste og 2 Faar. Sidste Aar solgtes c. 15 Fedesvin.

Frydenlund var i sin Tid Fæste under Fraugdegaard Gods, hvorfra den blev frikøbt 1806 af Fæsteren Jacob Pedersen, der c. 1818 efterfulgtes af sin Svigersøn,

Jørgen Hansen; denne overdrog c. 1850 Gaarden til sin Søn, Hans Jørgensen, efter hvis Død 1864 Enken overtog den og giftede sig 1865 men Hans Hansen; han døde 1901, og Enken overtog atter Ejendommen, som hun senere overdrog til Sønnen, den nuv. Ejer.

Gaarden ligger c. 1½ Km. N. for Fraugde By, hvorfra den er udflyttet 1837. De velholdte Bygninger er væsentlig opførte i Bindingsværk med Straatage; en stor Kornlade er af Brædder med Paptag. — Engen ligger i Fraugde Enge; Skoven ligger c. 1 Km. Ø. for Gaarden ved Mosen.

**Fraugde Østergaard**, Fraugde Sogn. Postforb. og St.: Marslev, hvortil c. 4 Km. Gaarden ligger c. 9½ Km. fra Odense. Ejer: *Søren Carl Sørensen*, som overtog Gaarden 1. Marts 1916, er født i Midskov 15. Oktbr. 1863 og gift med *Marie Christensen*, født i Hellevad i Hjørring Amt 17. April 1861.

Matr.-Nr. 16a m. fl. af Fraugde. Hartkorn 4 Tdr. 6 Skpr. 3 Fdkr. 1¼ Alb. Ejendomsskyld 29,000 Kr. Brandassurance for Bygningerne c. 21,000 Kr. Areal 39½ Td. Ld., deraf Ager 35½, Eng 2, Skov ½, Have og Gaardsplads 1½. Agermarken drives i en 8 Marksdrift: Havre, Byg, Roer, Byg, Rug, Blandsæd og 2aars Græs. Jordens Bonitet er dyb, mild Muld paa blandet Underlag af Ler og Kvæg. Der holdes 14 Køer, 8 Stkr. Ungkvæg og Kalve af rød dansk Race, 4 Heste og 2 Plage. Sidste Aar solgtes c. 30 Fedesvin.

**Fraugde Østergaard**, der siden Udskiftningen 1798 har ligget paa sin nuv. Plads c. 1 Km. Ø. for Fraugde By, har nuv. Ejer købt af Hans Rasmussen, som 1908 havde købt den af Mads Jensen; denne havde 1898 købt af Fr. Hansen. Gaarden var 1806 bleven frikøbt fra Fraugdegaard.

Bygningerne staar i Grundmur og Bindingsværk, tækkede med Cementsten og Straa. Der er indlagt elektrisk Lys og Kraft. — Engen ligger dels ved ø. Markskel, dels c. ½ Km. mod SV.

**Aabjerg**, Fraugde Sogn. Postforb. og St.: Marslev, hvortil c. 4 Km. Gaarden ligger c. 9½ Km. fra Odense. Ejer: *Niels Hansen Christiansen*, som overtog Gaarden 1. Aug. 1908, er født i Helsned paa Langeland 8. Juni 1871 og gift med *Hanne Marie Pedersen*, født paa Margrethesminde i Helsned 25. April 1875.

Matr.-Nr. 17a af Fraugde. Hartkorn 6 Tdr. 2 Skpr. ½ Alb. Ejendomsskyld 36,000 Kr. Brandassurance for Bygningerne 17,800 Kr. Areal 50 Tdr. Ld., deraf



Aabjerg.

Ager 48 Eng ½, Have og Gaardsplads 1½. Af Agermarken drives 46½ Td. Ld. i en 8 Marksdrift: Havre, Blandsæd, Rug, Roer, Byg, Blandsæd og 2aars Græs; Resten henligger i fleraarigt Græs i Indhegning. Jordens Bonitet er dyb, mild Muld paa blandet Underlag af Ler og Kvæg. Der holdes 14 Køer, 12 Stkr. Ungkvæg og Kalve og 2 Tyre af rød dansk Race, 4 Heste, 2 Plage og 1 Faar. Sidste Aar solgtes c. 30 Fedesvin.

**Aabjerg** er frikøbt 1806 fra Fraugdegaard Gods, hvortil den var bleven solgt ved det fynske Rytterdistrikts Ophævelse 1764. Som ældst kendt Ejer nævnes Peder Rasmussen fra c. 1850; hans Datter blev 1887 gift med Jens Andersen Nørgaard, som 1900 solgte til Christen Steffensen; denne solgte 1904 til Anders Sørensen, af hvem nuv. Ejer, der indtil da var Forpagter af Krøyergaarden i Helsned paa Langeland, købte.

Gaarden har ligget paa sin nuv. Plads siden Udskiftningen 1798. De velholdte Bygninger er opførte dels i Grundmur og dels i Bindingsværk med Straatage. Elektrisk Lys og Kraft er indlagt.

**Espendgaard**, Fraugde Sogn. Postforb. og St.: Marslev, hvortil c. 7 Km. Gaarden ligger c. 7½ Km. fra Odense. Ejer: *Laurits Emil Valdemar Pedersen*, som overtog Gaarden 16. April 1911, er født paa Ejendommen 6. Febr. 1883.

Matr.-Nr. 39 m. fl. af Fraugde. Hartkorn 4 Tdr. 6 Skpr. 2¼ Alb. Ejendomsskyld 31,000 Kr. Brandassurance for Bygningerne c. 20,350 Kr. Areal 36 Tdr. Ld., deraf Ager 34¼, Eng ¼, Have og Gaardsplads 1. Agermarken drives i en 7 Marksdrift: benyttet Brak, Rug eller Hvede, Roer, Havre, Byg og Blandsæd og 2aars Græs. Jordens Bonitet er dels Lermuld og dels mildere Muld, alt paa Lerunderlag. Der holdes 14 Køer, 11 Stkr. Ungkvæg og Kalve og 1 Tyr af rød dansk Race, 3 Heste og 2 Plage. Sidste Aar solgtes c. 40 Fedesvin.

Espendgaard er udskilt fra en større Gaard i Fraugde By, hvis Ejendomme for største Delen blev frikøbte 1806 fra Fraugdegaard Gods. Omkring 1820 blev den udskilte Jord solgt til Lars Ladefoged, der byggede et Boelsted paa Grunden, som han c. 1840 mageskiftede med Peder Johansen; denne efterfulgtes 1862 af sin Søn, Anders Pedersen, den nuv. Ejers Fader, der omkom ved Gaardens Brand 1911; And. Pedersen tilkøbte efterhaanden en Del Jord.

De grundmurede Bygninger er opførte efter Branden paa den gamle Grund c. 3 Km. NV. for Fraugde By. Petroleumsmotor driver de faste Maskiner. — Engen ligger ved nv. Markskel.

**H. Jensens Gaard** i Birkum, Fraugde Sogn. Postforb. og St.: Marslev, hvortil c. 7½ Km. Gaarden ligger c. 11¼ Km. fra Odense. Ejer: *Hans Jensen*, som overtog Gaarden 1. Novbr. 1891, er født paa Ejendommen 16. Decbr. 1861 og gift med *Karen Knudsen*, født paa Korsvejgaard 7. Juni 1872.

Matr.-Nr. 10a m. fl. af Birkum. Hartkorn 4 Tdr. 7 Skpr. 1 Fdkr. Ejendomsskyld 30,500 Kr. Brandassurance for Bygningerne c. 22,000 Kr. Areal 36 Tdr. Ld., deraf Ager 34½, Have og Gaardsplads 1½. Agermarken drives i en 8 Marksdrift: Havre, Halvbrak, Rug, Roer, Byg, Blandsæd og 2aars Græs. Jordens Bonitet er dyb, mild Muld paa Lerunderlag. Der holdes 12 Køer, 10 Stkr. Ungkvæg og Kalve og 1 Tyr af rød dansk Race, 3 Heste og 2 Plage. Sidste Aar solgtes c. 120 Fedesvin.

Gaarden laa inde i Birkum By, men blev 1866 udflyttet c. 1 Km. Ø. for denne umiddelbart N. for Odense-Ørbæk Landevej. Den nuv. Ejer har overtaget efter sin Fader, Jens Hansen, som 1859 havde faaet den overdraget af sin Fader, Hans Jensen; denne havde frikøbt Gaarden 1832 fra Torpegaard.

Hovedb. er opført 1866 i Bindingsværk med Straatag; Avlsb. er opførte 1915 i Grundmur med Paptage. De faste Maskiner drives ved Petroleumsmotor.

**Stenshøj**, Fraugde Sogn. Postforb. og St.: Odense, hvortil c. 7 Km. Ejer: *Rasmus Chr. Nielsen*, som overtog Gaarden 18. Marts 1878, er født paa Ejendommen 29. Novbr. 1847 og gift med *Maren Kirstine Hansen*, født paa St. Tornbjerg 13. Oktbr. 1853.

Matr.-Nr. 1a m. fl. af Neder Holluf. Hartkorn 4 Tdr. 4 Skpr. 3 Fdkr. 1¼ Alb. Ejendomsskyld 32,000 Kr. Brandassurance for Bygningerne 16,000 Kr. Areal 43 Tdr. Ld., deraf Ager 40, Eng 1, Veje m. m. ½, Have og Gaardsplads 1½. Gaarden er bortforpagtet til Ejerens Svigersøn, *Søren Pedersen Kastrop*, født paa Kastropsminde i Romalt, Randers Amt, 1. Septbr. 1879 og gift med *Marie Sofie Nielsen*, født paa Ejendommen 28. Aug. 1883. Agermarken drives i en 8 Marksdrift: Havre, ½ Helbrak ½ Halvbrak, Vintersæd, Byg, Roer, Blandsæd og 2aars Græs. Jordens Bonitet er dels Lermuld og stærk Lerjord paa Lerunderlag og dels tørveagtig, noget gruset Muld paa grusblandet Lerunderlag. Der holdes 12 Køer, 8 Stkr. Ungkvæg og Kalve og 1 Tyr af rød dansk Race, 4 Heste, 4 Plage og Føl samt 2 Faar. Sidste Aar solgtes 12 Fedesvin.

Stenshøj var tidligere Fæste under Hollufgaard Gods, hvortil den var købt ved Rytterdistriktets Ophævelse 1764. Fæsterrækken kan føres tilbage til Rasmus Hansen,



der overtog Fæstet 1794; han efterfulgtes 1818 af Enken, som ved Auktion 1823 frikøbte Ejendommen; hun giftede sig anden Gang med Poul Hansen, og overdrog 1839 Gaarden til sin Søn af første Ægteskab, Niels Rasmussen, den nuv. Ejers Fader.



Stenshøj.

Gaarden, der er opført efter Brand 1844, ligger hyggeligt nordligst i Neder Holluf By. De velholdte Bygninger staar dels i Grundmur og dels i Bindingsværk med Straa- og Paptage. Elektrisk Lys og Kraft er indlagt. — Engen ligger i Marken.

**M. J. Hansens Gaard** i Over Holluf, Fraugde Sogn. Postforb. og St.: Marslev, hvortil c. 6 Km. Gaarden ligger c. 7½ Km. fra Odense. Ejer: *Martin Jørgen Hansen*, som overtog Gaarden 1. Maj 1907, er født i Fraugde Kjørby 3. Decbr. 1875 og gift med *Line Kirstine Hansen*, født paa Christiansminde i Fraugde 18. Juni 1880.



M. J. Hansens Gaard.

Matr.-Nr. 4a m. fl. af Over Holluf. Hartkorn 3 Tdr. 5 Skpr. ¼ Alb. Ejendomsskyld 32,000 Kr. Brandassurance for Bygningerne 22,462 Kr. Areal 32 Tdr. Ld., deraf Ager 30½, Have og Gaardsplads 1½. Agermarken drives i en 7 Marksdrift: Havre, ½ benyttet Brak ½ Helbrak, Rug, Roer, Byg og 2aars Græs. Jordens Bonitet er dyb Muld paa Lerunderlag. Der holdes 9 Køer, 8 Stkr. Ungkvæg og Kalve og 1 Tyr af rød dansk Race, 2 Heste, 2 Plage, 2 Plage og 1 Faar. Sidste Aar solgtes 8 Fedesvin.

Ved Rytterdistriktets Ophævelse 1764 blev Gaarden solgt til Fraugdegaard, hvorfra den blev frikøbt 1806. Som ældst kendt Ejer nævnes Knud Andersen, der 1876 overtog Gaarden sammen med Søsteren, Anna Andersdatter; de efterfulgtes af en Slægting, An-

ders Frederik Hansen, efter hvis Død hans Enke overtog Ejendommen, som efter hendes Død overtoges af hendes Svoger, Rasmus Hansen, af hvem nuv. Ejer købte.

Gaarden, der ligger hyggeligt sydlig i Over Holluf By, er dels opført i Grundmur og dels i Bindingsværk med Tage af Skifer og Straa. Der er indlagt elektrisk Lys og Kraft.

**A. J. Mauritzens Gaard** i Over Holluf, Fraugde Sogn. Postforb. og St.: Marslev, hvortil c. 6 Km. Gaarden ligger c. 7½ Km. fra Odense. Ejer: *Anders Jacob Mauritzen*, som overtog Gaarden 1. Novbr. 1908, er født paa Sanderum Mark 11. Oktbr. 1880 og gift med *Petra Augusta Hansen*, født paa St. Tornbjerg 25. Aug. 1887.

Matr.-Nr. 6a m. fl. af Over Holluf. Hartkorn 5 Tdr. 1 Skp. 2 Fdkr. 2¼ Alb. Ejendomsskyld 31,000 Kr. Brandassurance for Bygningerne 19,175 Kr. Areal 42 Tdr. Ld., deraf Ager 39, Mose 1½, Have og Gaardsplads 1½. Størstedelen af Agermarken drives i en 9 Marksdrift: Havre, Roer, Byg, Helbrak, Hvede eller Rug, Sukkerroer, Byg og 2aars Græs; 1½ Td. Ld. henligger i fleraarigt Græs. Jordens Bonitet er væsentlig Lermuld paa Lerunderlag; c. 9½ Td. Ld. er lettere Muld paa blandet Underlag af Ler og Sand. Der holdes 12 Køer, 11 Stkr. Ungkvæg og Kalve og 1 Tyr af rød dansk Race, 4 Heste, 2 Plage og 2 Faar. Sidste Aar solgtes c. 10 Fedesvin.

Gaarden ligger paa sin gamle Plads midt i Over Holluf By og er opført i Bindingsværk. Den var Fæste under Fraugdegaard, indtil den blev frikøbt 1806. Ejerrækken kan føres tilbage til Niels Hansen, i hvis Slægt Gaarden formentlig har været gennem flere Generationer; han efterfulgtes af Sønnen, Hans Nielsen, der 1885 solgte til Mads Hansen, som senere overdrog Ejendommen til nuv. Ejer. — Elektrisk Lys og Kraft er indlagt.

**Overland**, Fraugde Sogn. Postforb. og St.: Marslev, hvortil c. 6 Km. Gaarden ligger c. 7½ Km. fra Odense. Ejer: *Peder Pedersen*, som overtog Gaarden 15. Juli 1914, er født i Ellinge Sogn 26. Marts 1854 og gift med *Maren Larsen*, født i Kaagsbølle 19. Jan. 1846.

Matr.-Nr. 7a m. fl. af Over Holluf. Hartkorn 4 Tdr. 6 Skpr. 2 Fdkr. 1¼ Alb. Ejendomsskyld 30,500 Kr. Brandassurance for Bygningerne c. 23,000 Kr. Areal 37 Tdr. Ld., deraf Ager 35½, Have og Gaardsplads 1½. Agermarken drives i en 8 Marksdrift: Havre, Helbrak, Vintersæd, Roer, Byg, Blandsæd og 2aars Græs. Jordens Bonitet er dels mild Muld paa Lerunderlag og dels lettere Muld paa blandet Underlag. Der holdes 10 Køer, 10 Stkr. Ungkvæg og Kalve og 2 Tyre af rød dansk Race og 3 Heste.

Overland, der ligger vestlig i Over Holluf By, staar dels i Grundmur og dels i Bindingsværk; Hovedb. bærer Cementtag. Elektrisk Lys og Kraft er installeret.

Nuv. Ejer har købt af Søren Pedersen Kastrup, der havde købt af Peder Larsen, som havde overtaget Gaarden efter sin Svigerfader, Anders Larsen, der formentlig har frikøbt Gaarden fra Fraugdegaard 1806.

**Langmose**, Fraugde Sogn. Postforb. og St.: Marslev, hvortil c. 2 Km. Gaarden ligger c. 8 Km. fra Odense. Ejerinde: Enkefru *Maren Jacobsen*, f. *Mathiasen*, som overtog Gaarden 18. Aug. 1905, er født paa Ottenskovgaard i Davinde Sogn 27. April 1857 og var gift med *Mads Jacobsen*, født paa Ejendommen 29. Decbr. 1847, død 18. Aug. 1905.

Matr.-Nr. 5a m. fl. af Fraugde Kjørby. Hartkorn 4 Tdr. 7 Skpr. 2 Fdkr. 2¼ Alb. Ejendomsskyld 29,000 Kr. Brandassurance for Bygningerne 13,000 Kr. Areal 51½ Td. Ld., deraf Ager 28, Mose 22, Have og Gaardsplads 1½. Gaarden bestyres af Ejerindens Søn, *Knud Chr. Jacobsen*, født paa Ejendommen 20. April 1881. Agermarken drives i en 7 Marksdrift: Blandsæd eller 6rd. Byg, Vintersæd, ¼ Sukkerroer ¼ Foderroer, Byg, Havre og 2aars Græs. Jordens Bonitet er Lermuld paa Lerunderlag. Der holdes 9 Køer, 8 Stkr. Ungkvæg og Kalve af rød dansk Race, 2 Heste, 4 Plage og Føl. Sidste Aar solgtes c. 10 Fedesvin og c. 30 Maanedsgriise. Desuden græsses der c. 20 Stkr. Ungkreaturer i Mosen.

Langmose har i sin Tid hørt under Sellebjerg og menes at være frikøbt herfra

1811 af Mads Hansen, der 1846 overdrog Ejendommen til sin Søn, Jacob Madsen, Fader til nuv. Ejerindes afdøde Mand.

Gaarden ligger paa sin oprindelige Plads vestligst i den samlede By, og Bygningerne er af Bindingsværk med Straatage. Der er indlagt elektrisk Lys og Kraft. — Mosen ligger c. 2 Km. Ø. for Gaarden; Gaardens Navn stammer fra Mosen.

**Øster Kallerup**, Fraugde Sogn. Postforb. og St.: Odense, hvortil c. 3 Km. Ejer: *Anders Henrik Andersen*, som overtog Gaarden 1. Aug. 1913, er født i Allesø 10 Aug. 1876 og gift med *Marie Eriksen-Enemærket*, født i Villestofte 17. Juli 1877.

Matr.-Nr. 7a m. fl. af Kallerup. Hartkorn 3 Tdr. 2 Skpr. 1 Alb. Ejendomsskyld 31,000 Kr. Brandassurance for Bygningerne 24,000 Kr. Areal 32 Tdr. Ld., deraf Ager 30½, Have og Gaardsplads 1½. Agermarken drives i en 8 Marksdrift: Havre, Rug, benyttet Brak, Roer, Byg, Blandsæd og 2aars Græs. Jordens Bonitet er dyb Muld paa Lerunderlag. Der holdes 8 Køer, 13 Stkr. Ungkvæg og Kalve og 1 Tyr af rød dansk Race og 3 Heste. Sidste Aar solgtes c. 70 Maanedsgriise.

Øster Kallerup er udskilt fra en større Gaard, der var opført paa Udlodderne fra nogle Gaarde i Neder Holluf By; denne sidste Gaard overtoges c. 1825 af Hans Rasmussen, som delte den mellem sine to Sønner, af hvilke Rasmus Hansen fik Ø. Kallerup, som han senere solgte til nuv. Ejer.

Den grundmurede Gaard ligger paa sin gamle Grund; Bygningerne, der er opførte efter Brand 1908, bærer Tage af Skifer og Cementsten. Petroleumsmotor driver de faste Maskiner.— Markerne ligger samlede om Gaarden.

**Vester Kallerup**, Fraugde Sogn. Postforb. og St.: Odense, hvortil c. 3 Km. Ejer: *Lars Jeppe Hansen*, som overtog Gaarden 6. Novbr. 1900, er født i Askeby 17. Septbr. 1866 og gift med *Anna Johanne Mathiasen*, født i Brylle 23. Aug. 1880.

Matr.-Nr. 7b af Kallerup. Hartkorn 3 Tdr. 2 Skpr. 1 Alb. Ejendomsskyld 31,000 Kr. Brandassurance for Bygningerne 20,000 Kr. Areal 31½ Td. Ld., deraf Ager 30½, Have og Gaardsplads 1. Agermarken drives i en 8 Marksdrift: Havre, ⅔ Helbrak ⅓ Staldfoder, Hvede, Byg, Roer, Blandsæd og 2aars Græs. Jordens Bonitet er dels dyb Muld og dels Lermuld paa Lerunderlag. Der holdes



Vester Kallerup.

10 Køer, 6 Stkr. Ungkvæg og Kalve af rød dansk Race, 2 Heste og 2 Plage. Sidste Aar solgtes c. 10 Fedesvin.

Vester Kallerup er i sin Tid udskilt fra en Gaard, der var opbygget paa Udlodderne fra nogle Gaarde i Neder Holluf By; denne Bys Gaarde var ved Rytterdistriktets Ophævelse 1764 solgte til Hollufgaard Gods og blev frikøbte herfra 1807. Hans Rasmussen overtog den samlede Ejendom c. 1825 og delte den mellem sine to Sønner, af hvilke Lars Hansen fik Gaarden her overdraget 1869 (Rasmus Hansen fik Ø. Kallerup). L. Hansen solgte c. 1879 til Lars Nielsen, denne igen c. 1889 til sin Broder, Niels Nielsen, af hvem nuv. Ejer har købt.

De grundmurede Bygninger, der er opførte efter Brand 1908, er tækkede med Cementfliser og Cementsten. Petroleumsmotor driver de faste Maskiner. — Markerne ligger samlede omkring Gaarden.

## Bjerge Herred.

**T**aulundsgaarden, Viby Sogn. Postforb. og St.: Mesinge, hvortil c. 2 Km. Gaarden ligger c. 7½ Km. fra Kerteminde. Ejer: *Peder Rasmussen*, som overtog Gaarden 11. Decbr. 1891, er født paa Vestergaard i Marslev 28. Jan. 1852 og gift med *Anne Marie Andersen Holm*, født i Vøjstrup 13. Marts 1866.

Matr.-Nr. 11 af Viby. Hartkorn 4 Tdr. 2 Skpr. ½ Alb. Ejendomsskyld 28,000 Kr. Brandassurance for Bygningerne 16,900 Kr. Areal 54 Tdr. Ld., deraf Ager 51½, Mose 1, Have og Gaardsplads 1½. Af Agermarken drives 39½ Td. Ld. i en 9 Marksdrift: Halvbrak, Hvede, Byg, Roer, Byg, Havre, Byg og 2aars Græs; Resten i en 6 Marksdrift: Havre, Rug, Byg, Havre og 2aars Græs. Jordens Bonitet er Lermuld paa Lerunderlag. Der holdes 10 Køer, 6 Stkr. Ungkvæg og Kalve og 1 Tyr af rød dansk Race, 4 Heste, 2 Plage og 2 Faar. Sidste Aar solgtes c. 16 Fedesvin.

Taulundsgaarden har nuv. Ejer faaet tilskødet af Arvingerne efter Svigerfaderen, Lars Frandsen, der 1879 købte Gaarden til Arvefæste fra Stamhuset Hverringe. Den nuv. Ejer har afløst Arvefæstet. — De gamle Bindingsværks-Bygninger staar endnu fra Udskiftningen 1800—01, da Stamhuset opbyggede dem paa deres nuv. Plads, c. 1 Km. V. for Viby By. De faste Maskiner drives ved Petroleumsmotor.

**Kastelsgaard**, Viby Sogn. Postforb.: Kerteminde, hvortil c. 7½ Km., og St.: Dalby, hvortil c. 1½ Km. Ejer: *Peter Poulsen*, som overtog Gaarden 11. Decbr. 1901, er født paa Ejendommen 10. Decbr. 1858 og gift med *Karoline Henriette Mathiasen*, født i Viby 2. April 1864.

Matr.-Nr. 12 af Viby. Hartkorn 4 Tdr. 2 Skpr. ½ Alb. Ejendomsskyld 29,500 Kr. Brandassurance for Bygningerne 18,600 Kr. Areal 50 Tdr. Ld., deraf Ager 48, Mose ½, Have og Gaardsplads 1½. Af Agermarken drives 40 Tdr. Ld. i en 10 Marksdrift: Blandsæd, Helbrak, Frøavl af Turnips, Rug, Byg, Roer, Byg, Havre og 2aars Græs; Resten i en 5 Marksdrift: Udlæg af Kommen, Frøavl af Kommen, Hvede eller Rug, Byg og Havre. Jordens Bonitet er væsentlig Lermuld paa Lerunderlag; de 10 Tdr. Ld. er lettere Muld paa Grusunderlag. Der holdes 8 Køer, 8 Stkr. Ungkvæg og Kalve og 1 Tyr af rød dansk Race, 4 Heste, 4 Plage og Føl, 3 Faar. Sidste Aar solgtes c. 30 Fedesvin.

Kastelsgaard har været Fæste under Stamhuset Hverringe, hvorfra det blev købt til Arvefæste 1878 af Poul Larsen, den nuv. Ejers Fader. Den nuv. Ejer afløste Arvefæstet fra Decbr. Termin 1915.

Gaarden laa inde i Viby By indtil Udskiftningen 1800—01, da Stamhuset opførte Bygningerne c. 1 Km. V. for Byen; de staar i Bindingsværk med Straatage. Gaardens Navn er fra Udskiftningen og stammer fra Resterne af en gammel Borg, hvoraf der endnu findes Levninger af Munkesten umiddelbart V. for Haven.

**Møllegaard**, Viby Sogn. Postforb. og St.: Kerteminde, hvortil c. 6 Km. Ejer: *Knud Hansen*, som købte Gaarden 15. Maj 1916, er født paa Ejendommen 15. Maj 1874 og gift med *Marie Sørensen*, født paa Rolighed i Ullerslev Sogn 12. Oktbr. 1869.

Matr.-Nr. 12a m. fl. af Maale. Hartkorn 4 Tdr. 2 Skpr. 1 Fdkr. 2 Alb. Ejendomsskyld 29,500 Kr. Brandassurance for Bygningerne 26,000 Kr. Areal 45¾ Td. Ld., deraf Ager 42¼, Mose 1, Overdrev 1, Have og Gaardsplads 1½. Af Agermarken drives 30 Tdr. Ld. i en 7 Marksdrift: benyttet Brak, ½ Hvede ½ Rug, Roer, Byg, Havre og 2aars Græs; Resten i en 6 Marksdrift: Halvbrak, Rug, Byg, Roer og 2aars Græs. Jordens Bonitet er for Størstedelen stærk Lerjord paa Lerunderlag. Der holdes 12 Køer, 10 Stkr. Ungkvæg og Kalve og 1 Tyr af rød dansk Race, 4 Heste, 3 Plage og Føl, 1 Faar. Sidste Aar solgtes c. 25 Fedesvin.

Møllegaard laa oprindeligt inde i Maale By, men blev ved Udskiftningen 1801 opbygget c. 1½ Km. V. for Byen. Nuv. Ejer, der 1916 har frikøbt Gaarden fra Stamhuset Hverringe, har overtaget Fæstet 1900 efter sin Fader, *Jørgen Hansen*, hvis Svigerfader, *Knud Thomsen*, havde faaet Fæstet c. 1820. — Bygningerne staar i Grundmur og Bindingsværk. Petroleumsmotor driver de faste Maskiner.

**N. Madsens Gaard** i Maale, Viby Sogn. Postforb. og St.: Kerteminde, hvortil c. 7 Km. Ejer: *Niels Madsen*, som købte Gaarden 1. Juni 1916, er født i Maale 23. Novbr. 1854 og gift med *Sofie Frederikke Møller*, født i Viby Mølle 17. Decbr. 1863.

Matr.-Nr. 6a m. fl. af Maale. Hartkorn 5 Tdr. 3 Fdkr. Ejendomsskyld 29,000 Kr. Brandassurance for Bygningerne 15,000 Kr. Areal 49 Tdr. Ld., deraf Ager 42, Eng 1, Mose 1, Veje m. m.  $\frac{1}{2}$ , Overdrev 3, Have og Gaardsplads  $1\frac{1}{2}$ . Af Agermarken drives 11 Tdr. Ld. i en 7 Marksdrift: Byg, Frøavl af Roer, Byg, Roer, Havre og 2aars Græs; 18 Tdr. Ld. i en 6 Marksdrift: Frøavl af Gul Sennep, Hvede, Byg, Havre og 2aars Græs; Resten væsentlig i en 6 Marksdrift: Frøavl af Roer, Rug, Byg, Havre og 2aars Græs. Jordens Bonitet er dels mild Muld, dels stærk Lerjord og dels let Muld paa Lerunderlag. Der holdes 9 Køer, 12 Stkr. Ungkvæg og Kalve og 1 Tyr af rød dansk Race, 4 Heste og 2 Plage. Sidste Aar solgtes 18 Fedesvin og c. 40 Maanedsgrise.

Gaarden har været Fæste under Stamhuset Hverringe og er frikøbt 1916 af nuv. Ejer, der har faaet Fæstet 1884 ved Ægteskab med Plejedatteren af den forrige Fæster, Hans Jacobsen. Bygningerne er opførte i Bindingsværk med Straatage og ligger vestligst i Maale By.

**Maale Bakkegaard**, Viby Sogn. Postforb. og St.: Kerteminde, hvortil c. 7 Km. Ejer: *Lars Madsen*, som købte Gaarden 1. Juni 1916, er født paa Ejendommen 26. Juni 1836 og gift med *Margrethe Pedersen*, født i Kullerup 5. Novbr. 1839.

Matr.-Nr. 5 m. fl. af Maale. Hartkorn 4 Tdr. 6 Skpr. 2 Fdkr. 2 Alb. Ejendomsskyld 29,000 Kr. Brandassurance for Bygningerne c. 20,000 Kr. Areal 55 Tdr. Ld., deraf Ager  $46\frac{1}{4}$ , Eng  $\frac{1}{2}$ , Mose 2, Skov 1, Overdrev 4, Have og Gaardsplads  $\frac{3}{4}$ . Gaarden bestyres af Sønnen *Mads Larsen*, født paa Ejendommen 27. Maj 1874.



Maale Bakkegaard.

Agermarken drives i en 6 Marksdrift: Helbrak, Hvede, Byg, Havre og 2aars Græs. Jordens Bonitet er mild Muld paa Lerunderlag. Der holdes 8 Køer, 8 Stkr. Ungkvæg og Kalve af rød dansk Race, 3 Heste og 2 Faar. Sidste Aar solgtes 4 Fedesvin.

Maale Bakkegaard har været Fæste under Stamhuset Hverringe, indtil nuv. Ejer frikøbte den 1916. Omkring 1778 overtoges Fæstet af Lars Poulsen, der 1828 efterfulgtes af Mads Hansen, den nuv. Ejers Fader. Den nuv. Ejer var i sin Tid Hestgardist og deltog som saadan i Krigen 1864; han overtog Gaarden i Fæste efter Faderen 30. Decbr. 1866.

Gaarden ligger paa sin gamle Plads i den v. Del af Maale By. Hovedb. er grundmuret, Avlsb. staar i Bindingsværk, og de bærer alle Straatage; Hovedb. stammer fra 1881, Avlsb. i Tiden 1875—79. — Skoven ligger i den ø. Mark. Terrænet over Markerne er ret stærkt kuperet.

**H. P. Jensens Gaard** i Maale, Viby Sogn. Postforb. og St.: Kerteminde, hvortil c. 7 Km. Ejer: *Hans Peder Jensen*, som købte Gaarden 1. Juni 1916, er

født paa Mousing Hede i Viborg Amt 20. Novbr. 1856 og gift med *Ane Marie Rasmussen*, født paa Ejendommen 30. Juni 1859.

Matr.-Nr. 2a m. fl. af Maale. Hartkorn 4 Tdr. 6 Skpr.  $2\frac{1}{4}$  Alb. Ejendomsskyld 28,000 Kr. Brandassurance for Bygningerne 18,000 Kr. Areal 51 Tdr. Ld., deraf Ager  $38\frac{1}{2}$ , Eng 3, Mose  $\frac{1}{2}$ , Overdrev 8, Have og Gaardsplads 1. Agermarken drives i en 6 Marksdrift:  $\frac{1}{2}$  Halvbrak  $\frac{1}{2}$  Havre,  $\frac{1}{2}$  Vintersæd  $\frac{1}{2}$  Roer, Byg, Havre og 2aars Græs. Jordens Bonitet er dels stærk Lerjord, dels Lermuld paa Lerunderlag og dels lettere Muld paa blandet Underlag af Ler og Grus. Der holdes 10 Køer, 10 Stkr. Ungkvæg og Kalve og 1 Tyr af rød dansk Race, 4 Heste, 2 Plage og 2 Faar. Sidste Aar solgtes 8 Fedesvin.

Gaarden har været Fæste under Stamhuset Hverringe, og Fæsterrækken kan føres tilbage til Lars Hannibalsen, som overtog Fæstet 1785, og som 1825 efterfulgtes af Sønnen, Chr. Larsen; dennes Datter, der 1853 blev gift med Rasmus Poulsen, overtog Fæstet efter sin Mands Død 1870, og afstod det 1892 til sin Svigersøn, den nuv. Ejer, der frikøbte Gaarden 1916.

Bygningerne er hovedsagelig opførte i Bindingsværk og ligger paa deres gamle Plads midt i Maale By. — Engen ligger ved det ø. Markskel langs Store Bælt Strand.

**Syregaard, Viby Sogn.** Postforb. og St.: Kerteminde, hvortil c. 7 Km. Ejer: *Stamhuset Hverringe*. Forpagter *Poul Møller*, som overtog Gaarden 1. April 1914.

Matr.-Nr. 10 m. fl. af Maale. Ejendomsskyld 39,000 Kr. Areal 65 Tdr. Ld., deraf Ager 60, Eng 3, Skov 2.

Syregaard var i Slutningen af det 18. Aarh. bortfæstet til Hans Hansen; c. 1834 blev det overdraget til Jens Mathiasen, hvis Datter c. 1866 blev gift med Frederik Chr. Rasmussen. Stamhuset har omdelt Jorderne lagt noget mere Jord under Gaarden og 1914 bortforpagtet den til nuv. Forpagter.

**Maale Damgaard, Viby Sogn.** Postforb. og St.: Kerteminde, hvortil c. 7 Km. Tlf. 84 over Dalby Central. Ejer: *Stamhuset Hverringe*. Forpagter: *Rasmus Pedersen*, som overtog Forpagtningen 1. April 1901, er født i Maale 19. Juli 1865 og gift med *Petra Martha Nielsen*, født i Gjeddelev Købmandsgaard 2. April 1870.



Maale Damgaard.

Matr.-Nr. 11a m. fl. af Maale. Hartkorn 5 Tdr. 4 Skpr. 1 Fdkr. 1 Alb. Ejendomsskyld 32,000 Kr. Brandassurance for Bygningerne 24,000 Kr. Areal  $65\frac{1}{2}$  Td. Ld., deraf Ager 58, Eng  $\frac{1}{2}$ , Skov 1, Veje 2, Overdrev 2, Have og Gaardsplads 2. Af Agermarken drives  $32\frac{1}{2}$  Td. Ld. i en 8 Marksdrift: benyttet Brak (Frøavl af Gul Sennep), Hvede, Byg, Roer, Byg, Havre og 2aars Græs; Resten væsentlig i en 6 Marksdrift: benyttet Brak (Frøavl af Gul Sennep), Rug, Byg, Havre og 2aars Græs. Jordens Bonitet er dels mild Muld paa Lerunderlag og dels stenet Muld paa blandet Underlag af Ler og Grus. Der holdes 12 Køer,

10 Stkr. Ungkvæg og Kalve og 1 Tyr af rød dansk Race, 4 Heste, 3 Plage og Føl. Sidste Aar solgtes 12 Fedesvin.

Maale Damgaard har været Fæste under Stamhuset Hverringe. I Begyndelsen af det 19. Aarh. havde Lars Poulsen Fæstet; han efterfulgtes af sin Svigersøn, Jens Nielsen, der deltog i 3aars Krigen, og som afstod Fæstet 1901, idet Stamhuset da indtog dette, og Ejendommen blev bortforpagtet til nuv. Forpagter.

Gaarden ligger paa sin gamle Plads i den s. Del af Maale By. Hovedb. er opført 1867 i Grundmur; det gamle Stuehus stod dengang fra 1752, og en Bjælke i Bryggerset bar dette Aarstal og Inskriptionen: »Fra llds Nød og Vaade — bevar os Gud af Naade.« Avlsb. er af Bindingsværk. Alle Bygningerne bærer Straatage. — Engen ligger umiddelbart N. for Gaarden i Indhegning sammen med 1½ Td. Ld. vedvarende Græs af Agermarken. Skoven ligger i to Dele i ø. Mark.

**Birkelygaard, Mesinge Sogn. Postforb. og St.: Mesinge, hvortil c. ½ Km. Tlf. 73 over Dalby Central. Gaarden ligger c. 7 Km. fra Kerteminde. Ejer: Sognefoged Hans Nielsen, som overtog Gaarden 22. Oktbr. 1897 er født paa Ejendommen 5. Aug. 1871 og gift med Karen Marie Hansen, født i Nakke i Sunds Herred 7. Oktbr. 1871.**

Matr.-Nr. 9a m. fl. af Mesinge. Hartkorn 6 Tdr. 6 Skpr. 2 Fdkr. ¼ Alb. Ejendomsskyld 44,000 Kr. Brandassurance for Bygningerne 18,000 Kr. Areal 57 Tdr. Ld., deraf Ager 54½, Eng 1, Have og Gaardsplads 1½. Af Agermarken drives 49½ Td. Ld. i en 7 Marksdrift: Vinterbyg, Frøavl af Turnips, ²⁄₇ Frøavl af Grønkaal ⁵⁄₇ Hvede, Sukkerroer, ³⁄₇ Byg ²⁄₇ Runkelroer, ¹⁄₇ Frøavl af Runkel-



Birkelygaard.

roer ³⁄₇ Gulerødder og Havre; Resten henligger i fleraarigt Græs i Indhegning. Jordens Bonitet er for Størstedelen dyb Lermuld paa Lerunderlag; 14 Tdr. Ld. er mildere Muld paa blandet Underlag af Ler og Grus. Der holdes 3 Køer, 4 Heste, 6 Plage og Føl. Størstedelen af Fouragen sælges, og der benyttes en stor Del Kunstgødning.

Birkelygaard var oprindelig Fæste under Stamhuset Hverringe. 1818 blev Datteren af forrige Fæster gift med Anders Jensen, og ved hans Død 1828 overtog Enken Fæstet; hun giftede sig 1832 med Niels Pedersen, efter hvis Død 1858 hun atter overtog Fæstet, som hun 1865 afstod til Fordel for sin Søn, Anders Nielsen; denne frikøbte Ejendommen 1872, og 1880 tilkøbte han c. 20 Tdr. Ld.; han efterfulgtes 1888 af Enken, den nuv. Ejers Moder.

Gaarden ligger paa sin gamle Plads østlig i Mesinge By. De grundmurede Bygninger er opførte efter Brand 1901 og er tækkede med Cementsten. Elektrisk Lys og Kraft er indlagt.

**Mariesminde**, Mesinge Sogn. Postforb. og St.: Mesinge, hvortil c. 3 Km. Tlf. 28 over Dalby Central. Gaarden ligger c. 9½ Km. fra Kerteminde. Ejer: *Søren Larsen*, som overtog Gaarden 11. Juni 1895, er født paa Ejendommen 13. Maj 1861 og var gift med *Marie Rasmine Møller*, født i Viby Mølle 26. Oktbr. 1865, død 9. Oktbr. 1909.

Matr.-Nr. 17a m. fl. af Midskov. Hartkorn 4 Tdr. 1 Skp. 2 Fdkr. 1½ Alb. Ejendomsskyld 34,000 Kr. Brandassurance for Bygningerne 24,000 Kr. Areal 52 Tdr. Ld., deraf Ager 47½, Mose ½, Have og Gaardsplads 4. Af Agermarken drives 29 Tdr. Ld. i en 8 Marksdrift: Havre, Roer, Frøavl af Gul Sennep og Blomster, Rug, Roer, Byg og 2aars Græs; Resten i en 7 Marksdrift: Havre, Udlæg til Kommen, Frøavl af Kommen, Frøavl af Roer og Italiensk Rajgræs, Rug, Byg og Kløver; ½ Td. Ld. dyrkes med Lucerne. Jordens Bonitet er dels mild Muld paa Lerunderlag og dels lettere Muld paa blandet Underlag af Ler og Sand. Der holdes 14 Køer, 6 Stkr. Ungkvæg og Kalve og 1 Tyr af rød dansk Race, 5 Heste, 6 Plage og Føl. Sidste Aar solgtes c. 10 Fedesvin og c. 150 Maanedsgriise.

Mariesminde ligger paa sin gamle Plads midt i Midskov By. Bygningerne er opførte dels i Grundmur og dels i Bindingsværk; Hovedb. er tækket med Cementsten og Avlsb. med Straa.

Nuv. Ejer, der 1906 har frikøbt Gaarden fra Baroniet Schelenborg, har overtaget den som Fæste efter sin Fader, Lars Nielsen. Petroleumsmotor driver de faste Maskiner:

**Midskov Søgaard**, Mesinge Sogn. Postforb. og St.: Mesinge, hvortil c. 1½ Km. Gaarden ligger c. 8 Km. fra Kerteminde. Ejer: *Laurits Andersen*, som købte Gaarden 3. Novbr. 1906, er født paa Ejendommen 29. Septbr. 1857 og gift med *Mathilde Ilida Møller*, født i Viby Mølle 1. Marts 1859.

Matr.-Nr. 18 m. fl. af Midskov. Hartkorn 5 Tdr. 1 Skp. 2 Fdkr. Ejendomsskyld 33,000 Kr. Brandassurance for Bygningerne 14,500 Kr. Areal 52½ Td. Ld., deraf Ager 45, Eng 6, Have og Gaardsplads 1½. Agermarken drives i en 12 Marksdrift: Havre, Sukkerroer, Byg, Udlæg til Kommen, Frøavl af Kommen, Frøavl af Bortfelder, Byg, Roer, Frøavl af Gul Sennep, Byg og 2aars Græs. Jordens Bonitet er væsentligst Lermuld paa Lerunderlag. Der holdes 12 Køer, 8 Stkr. Ungkvæg og Kalve og 1 Tyr af rød dansk Race, 5 Heste, 2 Plage og 1 Faar. Sidste Aar solgtes c. 10 Fedesvin.

Midskov Søgaard, der har været Fæste under Baroniet Schelenborg, har nuv. Ejer frikøbt 1906; han havde 11. Decbr. 1890 overtaget Fæstet efter sin Moder, hvis i 1887 afdøde Mand, Anders Andersen, havde faaet det 1856 ved Giftermaal med Datteren af den tidligere Fæster, Lars Olesen, der c. 1805 havde overtaget Fæstet efter sin Fader, Ole Larsen.

Gaarden laa inde i Midskov By, indtil Baroniet ved Udskiftningen c. 1794 opførte den c. 1½ Km. Ø. for Byen. Bygningerne er af Bindingsværk med Straatage. Petroleumsmotor driver de faste Maskiner. — Engen ligger umiddelbart N. for Gaarden.

**Fjellebro**, Mesinge Sogn. Postforb. og St.: Mesinge, hvortil c. 2½ Km. Gaarden ligger c. 9½ Km. fra Kerteminde. Ejer: *Rasmus Simon Petersen*, som overtog Gaarden 11. Juni 1888, er født i Mesinge 10. Maj 1858 og gift med *Andrea Mathilde Nielsen*, født paa Ejendommen 27. Maj 1864.

Matr.-Nr. 20 m. fl. af Midskov. Hartkorn 4 Tdr. 2 Skpr. 1 Fdkr. 1 Alb. Ejendomsskyld 28,000 Kr. Brandassurance for Bygningerne 16,800 Kr. Areal 52 Tdr. Ld., deraf Ager 36, Eng 10, Mose 1, Veje ¼, Overdrev 4, Have og Gaardsplads ¼. Af Agermarken drives 24 Tdr. Ld. i en 8 Marksdrift: Havre, Hvede, Blandsæd, Roer, Byg, Roer, Byg og Kløver; Resten i en 6 Marksdrift: Havre, Udlæg til Kommen, Frøavl af Kommen, Rug, Byg og Kløver. Jordens Bonitet er dels dyb Lermuld paa Lerunderlag og dels noget stenet Muld paa lerblandet Underlag. Der holdes 11 Køer, 12 Stkr. Ungkvæg og Kalve og 1 Tyr af rød dansk Race, 4 Heste, 4 Plage og Føl samt 4 Faar. Sidste Aar solgtes 5 Fedesvin og c. 50 Maanedsgriise.

Fjellebro ligger paa sin gamle Plads midt i Midskov By. Bygningerne er op-



førte efter Brand 1867 og er dels af Bindingsværk og dels af Grundmur, væsentligst tækkede med Straa.

Nuv. Ejer, som har frikøbt Gaarden 1906 fra Baroniet Schelenborg, har 1888 overtaget Fæstet efter sin Svigerfader, Mads Hansen Nielsen, der overtog den ved sit Ægteskab 1863 med Enken efter tidligere Fæster, Anders Andersen. — Engen ligger c. 1 Km. N. for Gaarden ved Dalbybugten. — Gaarden har sit Navn fra den gamle Bro, der førte over Bæklobet Ø. for Gaarden.

**A. C. Andersens Gaard** i Mesinge, Mesinge Sogn. Postforb. og St.: Mesinge, hvortil c.  $\frac{1}{2}$  Km. Gaarden ligger c. 7 Km. fra Kerteminde. Ejer: Sogne-  
raadsformand *Anders Chr. Andersen*. Matr.-Nr. 24a m. fl. af Mesinge. Hartkorn 5 Tdr. 6 Skpr.  $\frac{1}{2}$  Alb. Ejendomsskyld 32,000 Kr.

**Rødgaard**, Mesinge Sogn. Postforb. og St.: Mesinge, hvortil c. 3 Km. Gaarden ligger c. 4 Km. fra Kerteminde. Ejer: *Anders Andersen*, som overtog Gaarden 12. Aug. 1909, er født paa Ejendommen 21. April 1881.

Matr.-Nr. 6a m. fl. af Salby. Hartkorn 4 Tdr. 4 Skpr. 1 Fdkr. 2 $\frac{1}{2}$  Alb. Ejendomsskyld 28,000 Kr. Brandassurance for Bygningerne 15,500 Kr. Areal 39 $\frac{1}{2}$  Td. Ld., deraf Ager 36 $\frac{1}{2}$ , Eng 1 $\frac{1}{2}$ , Have og Gaardsplads 1 $\frac{1}{2}$ . Agermarken drives i en 7 Marksdrift: Havre, benyttet Brak (Frøavl af Gul Sennep og Bortfelder), Vintersæd, Byg, Roer, Havre og Kløver. Jordens Bonitet er paa de 30 Tdr. Ld. Lermuld paa Lerunderlag, paa 4 $\frac{1}{2}$  Td. Ld. lettere Muld paa Kvæg-



Rødgaard.

underlag og paa 2 Tdr. Ld. Klægjord paa Blaalersunderlag. Der holdes 10 Køer, 6 Stkr. Ungkvæg og Kalve og 1 Tyr af rød dansk Race, 4 Heste og 2 Plage. Sidste Aar solgtes c. 20 Fedesvin.

Rødgaard var i sin Tid Fæste under Brolykke Gods. Fæsterrækken kan føres tilbage til Peder Andersen, der overtog det efter Faderen 1794. P. Andersen omkom ved Drukning c. 1825 og efterfulgtes i Fæstet af Niels Jensen; denne kunde ikke begaa sig som Fæster, og Gaarden blev derfor drevet under Brolykke, indtil Fæstet 1829 blev givet til Anders Hansen, der 1853 frikøbte Gaarden for 4,000 Rbd. og 1866 overdrog den til sin Søn, Peder Andersen, den nuv. Ejers Fader, der er Veteran fra Krigen 1864 og blev saaret ved Dannevirke.

Gaarden er væsentligst opført i Bindingsværk med Straatage, og er ved Udskiftningen 1794 udflyttet fra Salby By til sin nuv. Plads c. 2 Km. S. for Byen. De faste Maskiner drives ved Petroleumsmotor. — Engen ligger ved v. Markskel.

**Poul Christoffersens Gaard** i Salby, Mesinge Sogn. Postforb. og St.: Mesinge, hvortil c. 2 $\frac{1}{2}$  Km. Gaarden ligger c. 4 $\frac{1}{4}$  Km. fra Kerteminde. Matr.-Nr. 7a af Salby. Hartkorn 5 Tdr. 4 Skpr. 3 Fdkr.  $\frac{1}{2}$  Alb. Ejendomsskyld 32,000 Kr.

**Vorrehøj**, Mesinge Sogn. Postforb. og St.: Mesinge, hvortil c. 2 Km. Tlf. 86 over Dalby Central. Gaarden ligger c. 6 Km. fra Kerteminde. Ejer: *Poul Larsen Møller*, som overtog Gaarden 5. Marts 1898, er født paa Ejendommen 7. Juli 1872 og gift med *Gjertrud Caroline Sophie Christensen*, født paa Midskov-Skov 8. Jan. 1870.

Matr.-Nr. 8 af Salby. Hartkorn 5 Tdr. 7 Skpr. 1 $\frac{1}{2}$  Alb. Ejendomsskyld 32,000 Kr. Brandassurance for Bygningerne c. 19,700 Kr. Areal 43 Tdr. Ld., deraf

Ager 37½, Eng 3, Veje m. m 1, Have og Gaardsplads 1½. Agermarken drives i en 7 Marksdrift: Havre, ⅔ Vinterbyg ⅓ Rug, ½ Roer ½ Frøavl af Gul Sennep, Byg, Havre og 2aars Græs. Jordens Bonitet er dyb Lermuld paa Lerunderlag. Der holdes 12 Køer, 12 Stkr. Ungkvæg og Kalve og 1 Tyr af rød dansk Race, 4 Heste, 2 Plage og Føl samt 2 Faar. Sidste Aar solgtes c. 30 Fedesvin.

Vorrehøj var oprindelig Fæste under Brolykke Gods. Efter Fæsteren Laurs Laursens Død overgik Fæstet 1786 til Poul Jensen, hvis Søn, Poul Poulsen, fik det efter Faderen først i 1830erne. Han frikøbte 1853 Gaarden for 4800 Rbd. og efterfulgtes 1867 af sin Søstersøn, Mads Larsen Møller, den nuv. Ejers Fader. — Bygningerne er opførte dels i Bindingsværk og dels i Grundmur og ligger sydlig i Salby By.

**Kragkjær**, Mesinge Sogn. Postforb. og St.: Mesinge, hvortil c. 2 Km. Gaarden ligger c. 6 Km. fra Kerteminde. Ejer: *Peder Hansen*, som overtog Gaarden 30. Juli 1882, er født paa Ejendommen 18. April 1852 og gift med *Marie Martine Pedersen*, født i Dræby 13. Jan. 1865.

Matr.-Nr. 13a m. fl. af Salby. Hartkorn 5 Tdr. 2 Skpr. 3 Fdkr. 2 Alb. Ejendomsskyld 28,000 Kr. Brandassurance for Bygningerne 12,800 Kr. Areal c. 36 Tdr. Ld., deraf Ager 33½, Eng ½, Have og Gaardsplads 2. Agermarken drives i en 7 Marksdrift: Havre, Frøavl af Gul Sennep og Udlæg af Kommen, ½ Frøavl af Kommen ½ Byg, Vintersæd, Byg og Kløver; ¼ Td. Ld. henligger med Lucerne. Jordens Bonitet er hovedsagelig mild Muld paa Lerunderlag. Der holdes 9 Køer, 6 Stkr. Ungkvæg og Kalve og 1 Tyr af rød dansk Race, 4 Heste og 2 Plage. Sidste Aar solgtes c. 20 Fedesvin og c. 30 Maanedsgriise.

Kragkjær var Fæste under Stamhuset Hverringe og blev frikøbt herfra 1873 af Hans Nielsen, den nuv. Ejers Fader, der 1835 havde overtaget Fæstet ved Ægteskab med Enken efter tidligere Fæster, Niels Pedersen. — De gamle Bindingsværks Bygninger er tækkede med Straa og ligger paa deres gamle Plads i den ø. Side af Salby By. Petroleumsmotor driver Gaardens faste Maskiner.

**Therkelshøj**, Mesinge Sogn. Postforb. og St.: Mesinge, hvortil c. 2 Km. Gaarden ligger c. 6 Km. fra Kerteminde. Ejer: *Baroniet Schelenborg*. Fæster: *Niels Poulsen*, som overtog Gaarden 1. Maj 1885, er født paa Kastelsgaard i Viby 16. Maj 1854 og gift med *Gjertrud Nielsen*, født paa Bjørnegaard, Viby Skov, 22. Aug. 1859.

Matr.-Nr. 15 m. fl. af Salby. Hartkorn 6 Tdr. 2 Skpr. 2 Fdkr. 1 Alb. Ejendomsskyld 33,000 Kr. Brandassurance for Bygningerne 20,800 Kr. Areal 57 Tdr. Ld., deraf Ager 54¼, Eng 1, Mose ¼, Have og Gaardsplads 1½. Af Agermarken drives 5¼ Td. Ld. i en 8 Marksdrift: benyttet Brak, Rug, Byg, Roer, Byg, Havre og 2aars Græs; Resten henligger i fleraarigt Græs. Jordens Bonitet er paa 30 Tdr. Ld. stærk Lerjord paa Lerunderlag, paa 15 Tdr. Ld. lettere Muld paa blandet Underlag af Ler og Grus og paa 9¼ Td. Ld. tørveagtig Muld paa Blaalersunderlag. Der holdes 12 Køer, 12 Stkr. Ungkvæg og Kalve og 1 Tyr af rød dansk Race, 5 Heste og 2 Plage. Sidste Aar solgtes c. 30 Fedesvin.

Therkelshøj ligger paa sin gamle Plads østlig i Salby By. Bygningerne staa væsentligst i Bindingsværk med Straatage. Gaarden har sit Navn fra to Høje, »Therkelshøjene«, paa dens ø. Mark. — Nuv. Fæster har faaet Fæstet efter Enken efter Gottfred Nielsen; han havde faaet Gaarden 1843 ved Anders Hansens Død.

**Lundagergaard**, Mesinge Sogn. Postforb. og St.: Mesinge, hvortil c. 2 Km. Gaarden ligger c. 6 Km. fra Kerteminde. Ejer: *Peder Hansen*, som købte Gaarden 6. Oktbr. 1906, er født paa Ejendommen 14. Septbr. 1863.

Matr.-Nr. 16a m. fl. af Salby. Hartkorn 5 Tdr. 7 Skpr. ¾ Alb. Ejendomsskyld 31,000 Kr. Brandassurance for Bygningerne 17,100 Kr. Areal 60 Tdr. Ld., deraf Ager 56¼, Eng ¼, Mose 1, Veje ½, Have og Gaardsplads 1½. Størstedelen af Agermarken drives i en 7 Marksdrift: Helbrak, Vintersæd, Byg, Roer, Havre og 2aars Græs; 1 Td. Ld. henligger i fleraarigt Græs i Indhegning. Jordens Bonitet er mild Muld paa blandet Underlag af Ler, Kvæg og Grus. Der

holdes 12 Køer, 8 Stkr. Ungkvæg og Kalve og 1 Tyr af rød dansk Race, 4 Heste, 2 Plage og 3 Faar. Sidste Aar solgtes c. 20 Fedesvin.

Lundagergaard har hørt under Baroniet Schelenborg, indtil den frikøbtes 1906 af nuv. Ejer for 29,500 Kr. Den ældst kendte Fæster, Bertel Pedersen, der c. 1768



Lundagergaard.

overtog Fæstet efter sin Fader, afstod det c. 1808 til Fordel for sin Søn, Hans Bertelsen; denne efterfulgtes 1862 af Sønnen, Anders Hansen, der 1906 efterfulgtes af Sønnen, den nuv. Ejer, der samtidig frikøbte Gaarden.

Denne ligger tæt N. for Salby By, hvorfra den er udflyttet efter Brand 1852. Bygningerne staar i Bindingsværk og er tækkede med Straa. Gaarden ligger hyggeligt omgivet af sin store Have. — Engen ligger i den n. Mark ved Rydsbæk.

**Elmegaard**, Mesinge Sogn. Postforb. og St.: Mesinge, hvortil c. 2 Km. Gaarden ligger c. 6 Km. fra Kerteminde. Ejer: *Rasmus Sørensen*, Dannebrogsmænd, som købte Gaarden 1. Decbr. 1906, er født paa Lillenæs i Lille Viby 22. Maj 1840 og gift med *Ane Nielsen*, født i Skjellerup 6. Febr. 1851.

Matr.-Nr. 17 m. fl. af Salby. Hartkorn 6 Tdr. 3 Skpr. 1 Fdkr. Ejendoms-skyld 32,000 Kr. Brandassurance for Bygningerne 18,800 Kr. Areal 55 Tdr. Ld.,



Elmegaard.

deraf Ager 42, Eng 10, Mose  $\frac{1}{2}$ , Veje m. m. 1, Have og Gaardsplads  $1\frac{1}{2}$ . Gaarden bestyres af Ejerens Søn, *Jens Chr. Sørensen*, født paa Ejendommen 17. Decbr. 1884. Af Agermarken drives 28 Tdr. Ld. i en 10 Marksdrift: Havre, Roer, Byg, Halvbrak, besaaet med Kommen, Frøavl af Kommen, Frøavl af Sludstrup Barres, Roer, Byg og 2aars Græs; 13 Tdr. Ld. i en 6 Marksdrift: Havre, Halvbrak, besaaet med Kommen, Frøavl af Kommen, Rug, Byg og Kløver; 1 Td. henligger i fleraarigt Græs i Indhegning. Jordens Bonitet er dels dyb Muld paa Lerunderlag, dels lettere Muld paa Sand- og Lerunderlag og dels tørveagtig Muld. Der holdes 11 Køer, 10 Stkr. Ungkvæg og Kalve og 1 Tyr af rød dansk Race, 4 Heste og 2 Plage. Sidste Aar solgtes c. 20 Fedesvin og c. 20 Maanedsgrise.

Elmegaard har oprindeligt været Fæste under Baroniet Schelenborg; Rasmus Poulsen efterfulgtes c. 1812 af Sønnen, Anders Rasmussen, og denne efterfulgtes c. 1845 i Fæstet af sin Søn, Rasmus Andersen, Fader til den nuv. Ejer, som 1906 frikøbte Ejendommen for 24,000 Kr., efter at han 26. Decbr. 1875 havde taget den i Fæste. Nuv. Ejer er Veteran fra Krigen 1864 og var i en lang Aarrække Sognefoged.

Gaarden, der ligger i den nv. Side af Salby By, er opført i Bindingsværk, Hovedb. i 1894, Avlsb. 1882. De faste Maskiner drives ved Petroleumsmotor. — Engen ligger ved v. Mark langs Odense Fjord.

**Brandhøj**, Mesinge Sogn. Postforb. og St.: Mesinge, hvortil c. 1 Km. Gaarden ligger c. 5½ Km. fra Kerteminde. Ejer: *Niels Peder Andersen*, som købte Gaarden 17. Decbr. 1906, er født paa Ejendommen 21. Decbr. 1870 og gift med *Marie Knudsen*, født paa Borgetgaard i Mesinge 11. Aug. 1873.

Matr.-Nr. 18 m. fl. af Salby. Hartkorn 5 Tdr. 2 Skpr. 1 Fdkr. ¼ Alb. Ejendomsskyld 30,000 Kr. Brandassurance for Bygningerne 19,300 Kr. Areal 52 Tdr. Ld., deraf Ager 39¼, Eng 9½, Mose ¼, Veje m. m. ½, Have og Gaardsplads 1½. Af Agermarken drives 28 Tdr. Ld. i en 7 Marksdrift: Havre, Vintersæd, Byg, Roer, Byg og 2aars Græs; Resten væsentlig i en 6 Marksdrift: Blandsæd, Udlæg af Kommen, Frøavl af Kommen, Rug, Byg og Rajgræs; ½ Td. Ld. helliger med Lucerne og fleraarigt Græs. Jordens Bonitet er dels god Muld og tørveagtig Muld paa Lerunderlag og dels lettere Muld paa Grusunderlag. Der holdes 12 Køer, 16 Stkr. Ungkvæg og Kalve og 1 Tyr af rød dansk Race, 4 Heste, 3 Plage og Føl samt 2 Faar. Sidste Aar solgtes c. 25 Fedesvin.

Brandhøj har hørt under Baroniet Schelenborg og er frikøbt herfra 1906 af nuv. Ejer, der 1896 havde overtaget Fæstet efter sin Fader, Niels Andersen; denne havde faaet Fæstet ved Ægteskab med tidligere Fæster, Søren Hansens Enke.

Gaarden ligger paa sin gamle Plads vestligst i Salby By. Bygningerne staaer dels i Bindingsværk og dels i Grundmur med Tage af Straa, Tegl og Cementsten.

**Skovgaard**, Mesinge Sogn. Postforb. og St.: Mesinge, hvortil c. 3½ Km. Gaarden ligger c. 7½ Km. fra Kerteminde. Ejer: *Peder Hansen*, som overtog Gaarden 14. Juli 1884, er født i Bregnør 27. Febr. 1845 og var gift med *Johanne Hansen*, født i Skovhuse i Maale 1. Febr. 1846, død 22. Decbr. 1910.

Matr.-Nr. 5a m. fl. af Taarup. Hartkorn 4 Tdr. 1 Skp. 3 Fdkr. 2¼ Alb. Ejendomsskyld 28,000 Kr. Brandassurance for Bygningerne 20,425 Kr. Areal



Skovgaard.

40½ Td. Ld., deraf Ager 38½, Eng ½, Have og Gaardsplads 1½. Gaarden bestyres af Ejerens Søn, *Søren Jørgen Hansen*, født paa Ejendommen 24. Decbr. 1884. Størstedelen af Agermarken drives i en 7 Marksdrift: benyttet Brak, Vintersæd, Byg, Roer, Havre og 2aars Græs; ½ Td. Ld. dyrkes med Lucerne. Jordens Bonitet er væsentlig dyb Lermuld paa Lerunderlag. Der holdes 12 Køer, 10 Stkr. Ungkvæg og Kalve og 1 Tyr af rød dansk Race, 4 Heste, 3 Plage og Føl samt 2 Faar. Sidste Aar solgtes c. 20 Fedesvin.

Skovgaard er udskilt fra en større Gaard, der var Fæste under Stamhuset Hverringe. Den ældst kendte Fæster, Jørgen Sørensen, overtog 1810 Fæstet; hans Enke

giftede sig med Lars Nielsen, som c. 1830 overtog Fæstet og afstod det 1842 til sin Stedsøn, Søren Jørgensen; denne frikøbte Gaarden 1872, og ifølge Testamente af 19. Decbr. 1871 indsatte han sine to Søsterbørn, Jørgen og Johanne Hansen, til Universalarvinger; 1884 delte han Ejendommen imellem dem og overdrog Hovedparcellen, Matr.-Nr. 5a, til nuv. Ejer, der 1883 var bleven gift med nævnte Søsterdatter, medens Jørgen Hansen fik den anden Del af Ejendommen, den nuv. Bækkelundgaard.

Gaarden laa inde i Taarup By, indtil Stamhuset ved Udskiftningen 1797 opførte den c. 1½ Km. V. for Byen. Bygningerne er dels af Bindingsværk og dels af Grundmur med Cementsten- og Straatage. De faste Maskiner drives ved Petroleumsmotor.

**Bækkelundgaard, Mesinge Sogn. Postforb. og St.: Mesinge, hvortil c. 3½ Km. Gaarden ligger c. 7½ Km. fra Kerteminde. Ejer: Theodor Andersen, som overtog Gaarden 1. April 1916, er født paa Enebjerggaard i St. Viby 2. Jan. 1887 og gift med Johanne Hansine Hansen, født paa Ejendommen 19. Jan. 1887.**

Matr.-Nr. 5c af Taarup. Hartkorn 4 Tdr. 3 Fdkr. ½ Alb. Ejendomsskyld 31,000 Kr. Brandassurance for Bygningerne c. 22,300 Kr. Areal 40½ Td. Ld., deraf Ager 39½, Have og Gaardsplads 1. Af Agermarken drives 39 Tdr. Ld. i en 7 Marksdrift: benyttet Brak, Rug, Byg, Roer, Havre og 2aars Græs; ½ Td.



Bækkelundgaard.

Ld. henligger med Lucerne. Jordens Bonitet er dels dyb Lermuld paa Lerunderlag og dels noget lettere Muld paa blandet Underlag af Grus, Blaaler og Sand. Der holdes 14 Køer, 10 Stkr. Ungkvæg og Kalve og 1 Tyr af rød dansk Race, 4 Heste, 3 Plage og 2 Faar. Sidste Aar solgtes c. 25 Fedesvin.

Bækkelundgaard er udparcelleret fra Skovgaard, som Søren Jørgensen delte 1884 mellem sine to Søsterbørn, af hvilke Jørgen Hansen fik Gaarden her overdraget; han efterfulgtes senere af sin Svigersøn, den nuv. Ejer. Den samlede Gaards ældste kendte Fæster er Jørgen Sørensen, der fik Fæstet c. 1810, og hvis Enke anden Gang giftede sig med Lars Nielsen, som overtog Fæstet c. 1830; han afstod det c. 1842 til sin Stedsøn, ovennævnte Søren Jørgensen, der 1872 frikøbte den samlede Ejendom.

Gaarden ligger paa den samme Grund, hvor den blev opført 1884, men de grundmurede Bygninger er opbyggede efter Brand 1908. Hovedb. bærer Cementstenstag. Gaarden har sit Navn efter »Skovbækken«, der løber gennem Marken.

**Lykkegaard, Mesinge Sogn. Postforb. og St.: Mesinge, hvortil c. 3 Km. Gaarden ligger c. 7 Km. fra Kerteminde. Ejer: Jeppe Jørgensen, som overtog Gaarden 14. Marts 1879, er født paa Bregnør Mark 21. Oktbr. 1849 og var gift med Eleonora Louise Brinckmann, født i København 12. Febr. 1845, død 7. Novbr. 1907. Gaarden er bortforpagtet til Ejerens Søn, Jens Jørgensen, født paa Ejendommen 16. April 1879 og gift med Ane Petrine Olsen, født paa Sejro 12. Juli 1885.**

Matr.-Nr. 6a af Taarup. Hartkorn 5 Tdr. 2 Skpr. 3 Fdkr. ¼ Alb. Ejendomsskyld 33,000 Kr. Brandassurance for Bygningerne c. 13,450 Kr. Areal 48½ Td. Ld., deraf Ager 47, Eng ½, Have og Gaardsplads 1. Størstedelen af Agermarken drives i en 7 Marksdrift: ½ Helbrak ½ Halvbrak, Rug, Byg, Roer, Blandsæd og 2aars Græs. Jordens Bonitet er dels Lermuld paa Lerunderlag, dels gruset Muld

og dels lettere Muld paa blandet Underlag af Ler og Grus. Der holdes 11 Køer, 10 Stkr. Ungkvæg og Kalve og 1 Tyr af rød dansk Race, 4 Heste, 1 Plag og 3 Faar. Sidste Aar solgtes c. 15 Fedesvin.

Lykkegaard, der har været Fæste under Stamhuset Hverringe, blev frikøbt 1872 af Jens Nielsen; han døde 1878 efter paa sit Sygeleje at være blevet viet til Eleonora Louise Brinckmann, der 1879 atter giftede sig med sin afdøde Mands Brodersøn, den nuv. Ejer. — Gaarden ligger c. 1 Km. V. for Taarup By, hvorfra Stamhuset har ladet den udflytte 1806. Bygningerne staar for Størstedelen i Bindingsværk med Straatage.

**Ærtebjerg**, Dalby Sogn. Postforb. og St.: Dalby, hvortil c.  $\frac{1}{4}$  Km. Tlf. 101 over Dalby Central. Gaarden ligger c. 9 Km. fra Kerteminde. Ejer: *Peder Christensen*, som overtog Gaarden 1. Juli 1915, er født paa Ejendommen 5. Febr. 1886 og gift med *Margrethe Mikkelsen Riber*, født i Laurbjerg Skole i Randers Amt 8. Novbr. 1889.

Matr.-Nr. 5a m. fl. af Dalby. Hartkorn 5 Tdr. 5 Skpr. 3 Fdkr.  $2\frac{1}{4}$  Alb. Ejendomsskyld 32,000 Kr. Brandassurance for Bygningerne c. 22,000 Kr. Areal 47 Tdr. Ld., deraf Ager  $40\frac{1}{2}$ , Eng 4, Mose  $\frac{1}{2}$ , Veje  $\frac{3}{4}$ , Have og Gaardsplads  $1\frac{1}{2}$ . Af Agermarken drives  $35\frac{1}{4}$  Td. Ld. i en 7 Marksdrift: Havre, Roer, Byg, Frøavl



Ærtebjerg.

af Bortfelder, Hvede, Byg og Kløver; 2 Tdr. Ld. dyrkes med Lucerne, og 3 Tdr. Ld. henligger i fleraarigt Græs. Jordens Bonitet er hovedsagelig Lermuld paa Lerunderlag. Der holdes 14 Køer, 14 Stkr. Ungkvæg og Kalve og 2 Tyre af rød dansk Race, 4 Heste, 5 Plage og Føl. Sidste Aar solgtes c. 70 Fedesvin.

Ærtebjerg var Fæste under Baroniet Schelenborg. Fæsterrækken kan føres tilbage til Niels Pedersen, der c. 1800 overtog Fæstet efter sin Fader og c. 1840 afstod det til Fordel for sin Søn, Peder Nielsen; ved dennes Død 1861 overtog Enken Fæstet, som hun 1880 overdrog til sin Svigersøn, Simon Martin Christensen; han frikøbte Ejendommen 1906 og efterfulgtes af Sønnen, den nuv. Ejer.

Gaarden ligger paa sin gamle Plads østlig i den samlede Dalby By. Hovedb. og de 2 Sidelænger er ældre og af Bindingsværk; de øvrige Avlsb. er opførte i Grundmur; Bygningerne har Straa-, Cementsten- og Paptage. Elektrisk Lys og Kraft er indlagt. Engen ligger i tre Dele. Gaarden har sit Navn efter en Bakke paa den ø. Mark.

**Flæggjær**, Dalby Sogn. Postforb. og St.: Dalby, hvortil c.  $1\frac{1}{2}$  Km. Tlf. 78 over Dalby Central. Gaarden ligger c. 10 Km. fra Kerteminde. Ejer: *Hans Christensen*, som overtog Gaarden 19. Jan. 1875, er født paa Ejendommen 11. Decbr. 1842 og gift med *Ane Kathrine Hansen*, født i Fjellerup Smedebolig 21. Decbr. 1859.

Matr.-Nr. 12a m. fl. af Dalby. Hartkorn 5 Tdr. 3 Skpr. 2 Alb. Ejendomsskyld 31,500 Kr. Brandassurance for Bygningerne 22,500 Kr. Areal 73 Tdr. Ld., deraf Ager 58, Eng  $10\frac{1}{4}$ , Mose  $1\frac{1}{4}$ , Veje 1, Have og Gaardsplads  $1\frac{1}{2}$ . Ejerens Søn, *Johannes Christensen*, født paa Ejendommen 7. Oktbr. 1888, er Medhjælper paa Gaarden. Af Agermarken drives  $46\frac{1}{2}$  Td. Ld. i en 8 Marksdrift: Havre,

$\frac{1}{2}$  benyttet Brak  $\frac{1}{2}$  Helbrak, Hvede eller Rug, Byg, Roer, Byg og 2aars Græs; Resten væsentligst i en 7 Marksdrift: Halvbrak, Rug, Byg, Kartoffler, Havre og  $2\frac{1}{2}$ aars Græs. Jordens Bonitet er dels mild Muld paa Lerunderlag og dels lettere Muld paa blandet Underlag af Grus og Sand. Der holdes 18 Køer, 26 Stkr. Ungkvæg og Kalve og 2 Tyre af rød dansk Race, 5 Heste, 2 Plage og Føl samt 6 Faar. Sidste Aar solgtes c. 40 Fedesvin.



Flægkjær.

Flægkjær har været Fæste under Baroniet Schelenborg. Omkring 1730 nævnes som Fæster Bertel Christensen, der c. 1770 afstod Fæstet til Fordel for sin Søn, Christen Bertelsen; denne efterfulgtes c. 1800 af Sønnen, Lars Christensen, som 1837 overdrog Gaarden til sin Søn, Christen Larsen, Fader til nuv. Ejer, der 11. Decbr. 1915 frikøbte Ejendommen. Christen Larsen var Medlem af den grundlovgivende Rigsdagsforsamling og derefter Folketingsmand; han havde stor Indflydelse paa den aandelige Udvikling paa Egnen ligesom sin Fader, om hvem det siges, at han var en af de mest oplyste Bønder paa sin Tid.

Gaarden laa i Dalby By indtil Udskiftningen 1801, da Baroniet lod den opføre c.  $1\frac{1}{2}$  Km. SV. for Byen og c.  $\frac{3}{4}$  Km. fra Dalby Bugtens Strand. Hovedb. staar endnu fra den Tid, hvorimod Avlsb. er opførte af nuv. Ejer. Elektrisk Lys og Kraft er indlagt.

**Skovlundgaard**, Dalby Sogn. Postforb. og St.: Dalby, hvortil c.  $1\frac{1}{2}$  Km. Gaarden ligger c. 10 Km. fra Kerteminde. Ejer: *Frederik Nielsen*, som overtog Gaarden 23. Novbr. 1911, er født i Martofte 9. Septbr. 1851 og gift med

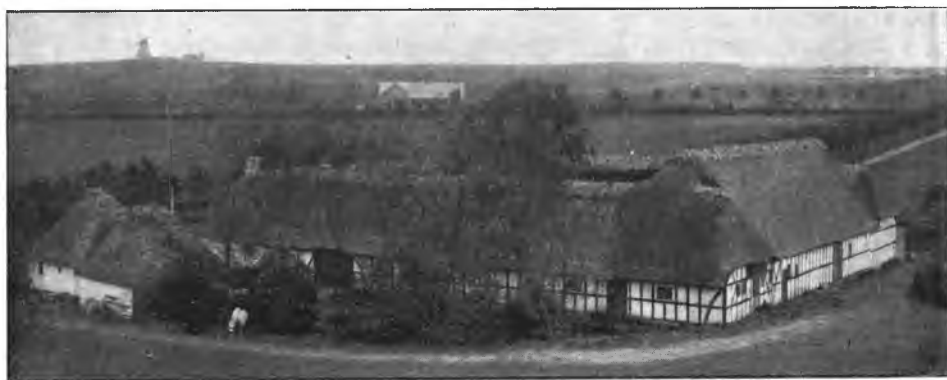

Skovlundgaard.

*Frederikke Christoffersen*, født paa Ejendommen 23. Novbr. 1859. Gaarden er bortforpagtet til Gaardejer *Hans Olaf Larsen*, født i Dalby 27. Septbr. 1883.

Matr.-Nr. 13a m. fl. af Dalby. Hartkorn 5 Tdr. 4 Skpr. 3 Fdkr. Ejendoms-skyld 30,000 Kr. Brandassurance for Bygningerne 18,460 Kr. Areal 53 Tdr. Ld., deraf Ager  $42\frac{1}{4}$ , Eng 9, Mose  $\frac{1}{4}$ , Veje m. m.  $\frac{1}{2}$ , Have og Gaardsplads 1. Agermarken drives i en 7 Marksdrift: Hvede, Byg, Frøavl af Gulerødder, Havre,

Frøavl af Bortfelder, Vinterbyg og Frøavl af Bønner, Radiser m. m. Jordens Bonitet er hovedsagelig mild Muld paa Lerunderlag. Der holdes 10 Køer, 9 Stkr. Ungkvæg og Kalve og 1 Tyr af rød dansk Race, 5 Heste, 2 Plage og 3 Faar. Sidste Aar solgtes 12 Fedesvin. Besætningen er opstaldet paa Forpagterens Gaard.

Skovlundgaard er frikøbt 1906 fra Baroniet Schelenborg af Christoffer Jacobsen, der 1857 havde overtaget Fæstet, efter at dette havde været i en Slægts Besiddelse gennem flere Generationer. C. Jacobsen døde 1910 efter at have overdraget Ejendommen til sin Datter, som 1911 blev gift med den nuv. Ejer, der havde bestyret Gaarden siden 1896.

Gaarden laa inde i Dalby By, indtil den ved Udskiftningen 1794 opbyggedes c. 1½ Km. N. for Byen. Bygningerne er væsentlig opførte i Bindingsværk med Straatage. Elektrisk Lys og Kraft er indlagt.

**Eilsmark**, Dalby Sogn. Postforb. og St.: Dalby, hvortil c. 1¼ Km. Tlf. 26 over Dalby Central. Gaarden ligger c. 10½ Km. fra Kerteminde. Ejer: *Knud Knudsen*, som overtog Gaarden 1901, er født paa Tjørnebjerg 4. Oktbr. 1875 og gift med *Karen Olsen*, født paa Hvidholm 15. Juli 1880.

Matr.-Nr. 8 m. fl. af Hersnap. Hartkorn 6 Tdr. 2 Skpr. 3 Fdkr. 1¼ Alb. Ejendomsskyld 33,700 Kr. Brandassurance for Bygningerne 23,000 Kr. og for et Aftægthushus 3,500 Kr. Areal 51 Tdr. Ld., deraf Ager 48, Eng ½, Mose ½, Have og Gaardsplads 2. Agermarken drives i Vekseldrift med 4 Kornafgrøder, 2 med



Eilsmark.

Frøavl af Turnips og Hundegræs, 1 Roeafgrøde og Kløver. Jordens Bonitet er dels Lermuld og dels dyb Muld paa Lerunderlag. Der holdes 15 Køer, 12 Stkr. Ungkvæg og Kalve og 1 Tyr af rød dansk Race, 5 Heste og 2 Plage. Sidste Aar solgtes c. 60 Fedesvin.

Eilsmark har været Fæste under Baroniet Schelenborg og kan som saadan føres tilbage til en Slægt, der formentlig skiftede med Navnene Rasmus og Peder. Den sidste af Slægten, Rasmus Pedersen, afstod 1901 Fæstet til nuv. Ejer, der 1902 købte Gaarden Matr.-Nr. 16a og lagde Gaardene sammen, hvorpaa han 1. Decbr. 1906 frikøbte Fæstegaarden.

Den anselige Hovedb. er opført i Grundmur med Tegltag; Avlsb. er opførte 1886 i Bindingsværk og Grundmur. Elektrisk Lys og Kraft er indlagt. — Engen ligger umiddelbart Ø. for Haven.

**Sandbjerggaard**, Dalby Sogn. Postforb. og St.: Dalby, hvortil c. 3 Km. Tlf. 45 over Dalby Central. Gaarden ligger c. 9 Km. fra Kerteminde. Ejer: *Ole Hansen*, som overtog Gaarden 30. Jan. 1892, er født paa Ejendommen 9. Febr. 1859 og gift med *Hansine Rudolfine Larsen*, født i Birkebjerg 18. Oktbr. 1868.

Matr.-Nr. 12 m. fl. af Hersnap. Hartkorn 5 Tdr. 2 Skpr. 3 Fdkr. 1¼ Alb. Ejendomsskyld 32,000 Kr. Brandassurance for Bygningerne 18,100 Kr. Areal 57¼ Td. Ld., deraf Ager 52¼, Eng ¾, Mose 2¼, Have og Gaardsplads 2. Af Agermarken drives 49¼ Td. Ld. i Vekseldrift med 3 Kornafgrøder, 3 med Frøavl af Grønkaal, Gul Sennep, Runkelroefrø, Rajgræs og Hundegræs, 1 Roeafgrøde og 2 Græsmarker; Resten henligger dels i fleraarigt Græs og dels med Lucerne. Jordens Bonitet er for Størstedelen Lermuld paa Lerunderlag; 4 Tdr. Ld. er



stærk Lerjord, og 2 Tdr. Ld. er moseagtig Muld. Der holdes 13 Køer, 10 Stkr. Ungkvæg og Kalve og 1 Tyr af rød dansk Race, 5 Heste og 2 Plage. Sidste Aar solgtes c. 25 Fedesvin.



Sandbjerggaard.

Sandbjerggaard har været Fæste under Baroniet Schelenborg. Fæsterrækken kan føres tilbage til Christen Steffensen, der overtog Fæstet c. 1820 og efterfulgtes af Sønnen, Hans Christensen, der deltog i 3aars Krigen og blev let saaret i Slaget ved Isted; han døde 1871, hvorpaa Enken overtog Fæstet, som hun senere afstod til Fordel for sin Søn, den nuv. Ejer, der frikøbte Ejendommen 17. Decbr. 1906.

Gaarden ligger c. 1½ Km. SV. for Hersnap By, hvorfra den er udflyttet c. 1800. Bygningerne er opførte dels i Grundmur og dels i Bindingsværk og tækkede med Skifer, Cementsten og Straa. — Engen ligger ved det nv. Markskel.

**Tjørnebjerggaard**, Dalby Sogn. Postforb. og St.: Dalby, hvortil c. 3 Km. Tlf. 99 over Dalby Central. Gaarden ligger c. 9 Km. fra Kerteminde. Ejer: *Rasmus Knudsen*, som overtog Gaarden 10. Decbr. 1874, er født paa Borgetgaard i Mesinge 28. Marts 1837 og gift med *Kirsten Poulsen*, født paa Paakjærsgaard 18. Decbr. 1847.

Matr.-Nr. 13 m. fl. af Hersnap. Hartkorn 5 Tdr. 5 Skpr. 2 Fdkr. 1¼ Alb. Ejendomsskyld 30,000 Kr. Brandassurance for Bygningerne 18,000 Kr. Areal 54 Tdr. Ld., deraf Ager 51, Mose 1, Veje ½, Have og Gaardsplads 1½. Gaarden



Tjørnebjerggaard.

bestyres af Ejerens Søn, *Poul Knudsen*, født paa Ejendommen 19. Maj 1888. Agermarken drives i en 7 Marksdrift: Havre, Frøavl af Turnips, Hvede, Frøavl af Gulerødder, Byg, Havre og Kløver. Jordens Bonitet er væsentligst Lermuld paa Lerunderlag. Der holdes 12 Køer, 10 Stkr. Ungkvæg og Kalve og 1 Tyr af rød dansk Race, 4 Heste, 3 Plage og Føl. Sidste Aar solgtes c. 20 Fedesvin.

Tjørnebjerggaard hørte som Fæste under Baroniet Schelenborg og var c. 1760 bortfæstet til Christen Madsen, der c. 1807 afstod Fæstet til Fordel for sin Søn, Mads Christensen; dennes Enke afstod 1874 Fæstet til Fordel for sin Søstersøn, den nuv. Ejer, som frikøbte Ejendommen 4. Jan. 1907.

Gaarden ligger smukt c. 1½ Km. SØ. for Hersnap By. Bygningerne er væsentligst opførte i Bindingsværk med Straatage; en grundmuret Svinestald har Cementstenstag. Elektrisk Lys og Kraft er indlagt.

**Hestekjærgaard**, Dalby Sogn. Postforb. og St.: Dalby, hvortil c. 3 ½ Km. Tlf. 95 over Dalby Central. Gaarden ligger c. 8 Km. fra Kerteminde. Ejer: *Rasmus Jensen*, som overtog Gaarden i 1876, er født paa Ejendommen 25. Oktbr. 1845 og gift med *Maren Nielsen*, født paa Mosegaard i Dalby 6. Aug. Gaarden er bortforpagtet til Sønnen, *Niels Jacob Jensen*, født paa Ejendommen 3. Septbr. 1887 og gift med *Elisabeth Schou*, født i Alminde, Vejle Amt, 11. Septbr. 1887.

Matr.-Nr. 14 m. fl. af Hersnap. Hartkorn 5 Tdr. 3 Skpr. 2 Alb. Ejendomsskyld 35,000 Kr. Brandassurance for Bygningerne 27,300 Kr. Areal 55 ½ Td. Ld., deraf Ager 52 ½, Eng ¼, Mose ¼, Veje ½, Have og Gaardsplads 2. Af Agermarken drives 48 ½ Td. Ld. i Vekseldrift med 3 Kornafgrøder, 2 med Frøavl af Turnips, Hundegræs og Grønkaal, 1 Roefgrøde og 2 Græsmarker. Resten henligger i fleraarigt Græs. Jordens Bonitet er hovedsagelig Lermuld paa Lerunderlag. Der holdes 14 Køer, 12 Stkr. Ungkvæg og Kalve og 2 Tyre af rød dansk Race, 5 Heste, 6 Plage og Føl, 3 Faar. Sidste Aar solgtes c. 45 Fedesvin.

Hestekjærgaard laa i sin Tid inde i Hersnap By, indtil Udskiftningen 1800—04, da Baroniet Schelenborg, under hvilket Gaarden var Fæste, lod den opføre 2 Km. S. for Byen. De grundmurede Avlsb. er opførte efter Brand 1908. Hovedb. er opført 1903, ligeledes i Grundmur.

Nuv. Ejer, der har frikøbt Ejendommen 3. Novbr. 1906, fik Fæstet overdraget af sin Stedfader, Simon Kristensen. Der er indlagt elektrisk Lys og Kraft.

**Kirkebro**, Stubberup Sogn. Postforb. og St.: Martofte, hvortil c. 2 Km. Gaarden ligger c. 13 Km. fra Kerteminde. Ejer: *Hans Peter Rasmus Marius Hansen*, som overtog Gaarden 17. Decbr. 1906, er født paa Ejendommen 15. Decbr. 1881 og gift med *Johanne Pedersen*, født paa Espe 31. Oktbr. 1881.

Matr.-Nr. 4a af Stubberup. Hartkorn 5 Tdr. 6 Skpr. 2 Fdkr. ½ Alb. Ejendomsskyld 39,000 Kr. Brandassurance for Bygningerne 19,800 Kr. Areal 58 Tdr. Ld., deraf Ager 54, Eng ½, Mose ½, Skov 1, Veje m. m. ½, Have og Gaardsplads



Kirkebro.

1 ½. Af Agermarken drives 27 Tdr. Ld. i en 8 Marksdrift: Havre, Helbrak, Hvede, Byg, Roer, Byg og 2aars Græs; Resten væsentlig i en 7 Marksdrift: Havre, Helbrak, Vintersæd, ½ Byg ½ Roer, Byg og 2aars Græs; 1 Td. Ld. dyrkes med Lucerne, og ½ Td. Ld. henligger i vedvarende Græs. Jordens Bonitet er hovedsagelig Lermuld paa Lerunderlag. Der holdes 14 Køer, 14 Stkr. Ungkvæg og Kalve og 1 Tyr af rød dansk Race, 4 Heste, 2 Plage og 3 Faar. Sidste Aar solgtes c. 14 Fedesvin.

Kirkebro var Fæste under Baroniet Schelenborg. Som ældst kendt Fæster nævnes Hans Pedersen, ved hvis Død 1888 Enken overtog Fæstet; hun giftede sig 1890 med Henrik Jørgen Hansen, som ved sin Død 1906 efterfulgtes af sin Stedsøn, den nuv. Ejer, der da frikøbte Ejendommen.

Gaarden laa umiddelbart Ø. for dens nuv. Plads, hvor den blev opført efter Brand 1883. De velholdte Bygninger staar dels i Grundmur og dels i Bindingsværk med Cementstens- og Straatage. — Engen og Skoven ligger ved den ø. Mark.

**Steensbjerg, Stubberup Sogn. Postforb. og St.: Martofte, hvortil c. 2 Km.** Gaarden ligger c. 13 Km. fra Kerteminde. Ejer: *Julius Larsen*, som overtog Gaarden 1. April 1916, er født i Fraugde 6. Juli 1889 og gift med *Eleonora Kristine Christensen*, født paa Stubberup Mark 12. Febr. 1891..

Matr.-Nr. 5 af Stubberup. Hartkorn 5 Tdr. 7 Skpr. 1 Fdkr.  $\frac{1}{4}$  Alb. Ejendomsskyld 40,000 Kr. Brandassurance for Bygningerne 23,500 Kr. Areal 60 Tdr. Ld., deraf Ager 57, Mose  $1\frac{1}{2}$ , Have og Gaardsplads  $1\frac{1}{2}$ . Af Agermarken drives 40 Tdr. Ld. i en 8 Marksdrift: Havre, Roer, Byg, Vintersæd, Roer, Byg og 2aars Græs; Resten for Størstedelen i en 7 Marksdrift: Blandsæd, Frøavl af Gulerødder og Runkelroer, Byg, Rug, Havre og 2aars Græs. Jordens Bonitet er væsentlig Lermuld paa Lerunderlag og mildere Muld paa blandet Underlag. Der holdes 15 Køer, 8 Stkr. Ungkvæg og Kalve og 1 Tyr af rød dansk Race, 5 Heste og 2 Plage. Sidste Aar solgtes c. 20 Fedesvin.

Steensbjerg, der ligger paa sin gamle Plads sydlig i Stubberup By, har nuv. Ejer overtaget efter sin Morbroder, Jens Larsen; han havde 1906 frikøbt Gaarden fra Baroniet Schelenborg; han havde 1886 faaet Fæstet efter sin Svigerfader, Lars Larsen. — Bygningerne er hovedsagelig opførte i Bindingsværk med Straatage.

**Espe, Stubberup Sogn. Postforb. og St.: Martofte, hvortil c. 2 Km.** Gaarden ligger c. 13 Km. fra Kerteminde. Ejer: *Hans Pedersen*, som overtog Gaarden 4. Jan. 1907, er født paa Ejendommen 23. Febr. 1876 og gift med *Martine Vilhelmine Frederikke Hansen*, født i Martofte 2. Juli 1878.

Matr.-Nr. 3 af Stubberup. Hartkorn 6 Tdr. 1 Skp. 2 Fdkr. 2 Alb. Ejendomsskyld 38,000 Kr. Brandassurance for Bygningerne 18,000 Kr. Areal  $59\frac{1}{2}$  Td. Ld., deraf Ager 56, Mose  $\frac{1}{4}$ , Skov  $\frac{1}{4}$ , Veje m. m.  $1\frac{1}{2}$ , Have og Gaardsplads  $1\frac{1}{2}$ . Af Agermarken drives 54 Tdr. Ld. i en 9 Marksdrift: Havre, benyttet Brak, Hvede,



Espe.

Byg, Roer, Byg, Byg og 2aars Græs; 2 Tdr. Ld. dyrkes med Lucerne. Jordens Bonitet er hovedsagelig Lermuld paa Lerunderlag. Der holdes 12 Køer, 13 Stkr. Ungkvæg og Kalve og 1 Tyr af rød dansk Race, 5 Heste og 3 Plage. Sidste Aar solgtes c. 40 Fedesvin og c. 30 Maanedsgriise.

Peder Knudsen havde Fæstet under Udskiftningen 1800—01; han efterfulgtes 1829 af Sønnen, Jens Pedersen, og denne 1870 af sin Svigersøn, Peder Pedersen; ved hans Død 1893 overtoges Fæstet af Enken, den nuv. Ejers Moder; den nuv. Ejer overtog Fæstet 1907 og frikøbte samtidig Gaarden fra Baroniet Schelenborg.

Gaarden ligger hyggeligt paa sin gamle Plads nordligst i Stubberup By umiddelbart SV. for den høje Kirkebakke med den gamle historiske Stubberup Kirke. Bygningerne er opførte i Bindingsværk med Straatage undtagen n. Længe, der staar i Grundmur med Cementstenstag. Gaarden har Navn efter den v. Mark.

**Staalbækgaard**, Stubberup Sogn. Postforb. og St.: Martofte, hvortil c. 1½ Km. Tlf. 62 over Dalby Central. Gaarden ligger c. 14¼ Km. fra Kerteminde. Ejer: Sognefoged *Niels Andersen*, som overtog Gaarden 1. April 1905, er født paa Ejendommen 7. April 1873 og gift med *Hansine Marie Pedersen*, født paa Granlygaard 25. April 1872.

.. Matr.-Nr. 9a m. fl. af Martofte. Hartkorn 5 Tdr. 6 Skpr. 1¼ Alb. Ejendoms-skyld 35,000 Kr. Brandassurance for Bygningerne 18,000 Kr. Areal 50 Tdr. Ld., deraf Ager 47, Mose 1, Have og Gaardsplads 2. Størstedelen af Agermarken drives i en Vekseldrift med 3 Kornafgrøder, 1 Afgrøde med Frøavl af Gul Sennep, 1 med Blomsterfrø og Kartoffler og 1 med Frøavl af Hundegræs; 5 Tdr. Ld. er beplantet med Frugttræer. Jordens Bonitet er hovedsagelig Lermuld paa Lerunderlag. Der holdes 12 Køer, 18 Stkr. Ungkvæg og Kalve og 1 Tyr af rød dansk Race, 5 Heste, 6 Plage og Føl. Sidste Aar solgtes c. 100 Fedesvin og c. 50 Maanedsgriise.

Staalbækgaard er frikøbt fra Baroniet Schelenborg 3. Febr. 1907 af nuv. Ejer, der har overtaget Fæstet efter sin Fader, *Anders Andersen*. — Gaarden ligger c. 1½ Km. NV. for Martofte By, hvorfra den er udflyttet efter Brand c. 1840. Bygningerne staar dels i Bindingsværk og dels i Grundmur med Tage af Straa og Pap.

**Tokager**, Stubberup Sogn. Postforb. og St.: Martofte, hvortil c. ¼ Km. Gaarden ligger c. 13 Km. fra Kerteminde. Ejer: *Peder Martin Pedersen*, som overtog Gaarden 7. Marts 1912, er født paa Ejendommen 16. April 1881 og gift med *Astrid Kirstine Hansen*, født i Revninge Smedebolig 13. Febr. 1886.

Matr.-Nr. 11 m. fl. af Martofte. Hartkorn 5 Tdr. 1 Skp. 3 Fdkr. Ejendoms-skyld 30,000 Kr. Brandassurance for Bygningerne 18,000 Kr. Areal 42 Tdr. Ld., deraf Ager 39½, Mose ½, Vandløb ½, Have og Gaardsplads 1½. Af Agermar-ken drives 38¼ Td. Ld. i en 7 Marksdrift: Havre, Byg, ½ Frøavl af Bortfelder



Tokager.

½ Rug, Røer, Byg og 2aars Græs; ¼ Td. Ld. dyrkes med Lucerne. Jordens Bonitet er Lermuld paa kalkblandet Lerunderlag. Der holdes 10 Køer, 8 Stkr. Ungkvæg og Kalve og 1 Tyr af rød dansk Race, 4 Heste, 2 Plage og 2 Faar. Sidste Aar solgtes c. 20 Fedesvin.

Tokager har været Fæste under Baroniet Schelenborg, og Fæsterrækken kan føres tilbage til Rasmus Nielsen, der overtog Gaarden 1770; han efterfulgtes 1808 af Sønnen, *Niels Rasmussen*, ved hvis Død Fæstet blev overtaget af Enken, som 1846 afstod det til Fordel for sin Søn, *Peder Nielsen*, der blev Sognefoged ligesom Faderen; han døde 1863, hvorefter Enken overtog Fæstet, som hun 1881 afstod til Fordel for Sønnen, *Niels Pedersen*, der frikøbte Ejendommen 1907 og overdrog den 1912 til sin Søn, den nuv. Ejer.

Gaarden, der er opført i Bindingsværk med Straatage, ligger paa sin gamle Plads umiddelbart V. for Kerteminde-Hindsholm Landevej.

**Borrit**, Stubberup Sogn. Postforb. og St.: Martofte, hvortil c. 2½ Km. Tlf. 37 over Dalby Central. Gaarden ligger c. 15 Km. fra Kerteminde. Ejer:

*Anders Petersen*, som overtog Gaarden 1. Oktbr. 1884, er født paa Ejendommen 19. Jan. 1857 og gift med *Gjertrud Dorthea Larsen*, født i Martofte 17. Febr. 1862.

Matr.-Nr. 2a m. fl. af Egensø. Hartkorn 5 Tdr. 6 Skpr. 3 Fdkr. 2 Alb. Ejendomsskyld 40,000 Kr. Brandassurance for Bygningerne 13,200 Kr. Areal 94 Tdr. Ld., deraf Ager 72, Eng 20, Veje 1, Have og Gaardsplads 1. Af Agermarken drives 71 Tdr. Ld. i en 8 Marksdrift: Havre, Helbrak,  $\frac{1}{2}$  Hvede  $\frac{1}{2}$  Rug, Byg, Roer, Byg, Kløver (Frøavl af Raj- og Hundegræs) og Græs; Resten dyrkes



Borrit.

med Lucerne. Jordens Bonitet er for Størstedelen lettere Muld paa blandet Underlag af Sand og Grus; 10 Tdr. Ld. er stærk Lerjord og 4 Tdr. Ld. er Lermuld. Der holdes 16 Køer, 16 Stkr. Ungkvæg og Kalve og 1 Tyr af rød dansk Race, 5 Heste, 5 Plage og Føl samt 3 Faar. Sidste Aar solgtes c. 30 Fedesvin og c. 70 Maanedsgriise.

Borrit var fra c. 1816 bortfæstet til Mads Andersen, der 1854 efterfulgtes af Sønnen, Peder Madsen, Fader til nuv. Ejer, der 3. Febr. 1907 frikøbte Ejendommen fra Baroniet Schelenborg; han var Sogneraadformand fra 1894 til 1908.

Gaarden, der havde ligget som Tvillinggaard til Naboejendommen Egensøgaard, blev 1854 flyttet c. 200 M. nordligere. Bygningerne stammer fra 1854 og er opførte i Bindingsværk; Hovedb. bærer Cementstenstag, Avlsb. Straatage. Gaarden har Navn efter en stor Bakke paa den s. Mark.

**Bastbjerg**, Stubberup Sogn. Postforb. og St.: Martofte, hvortil c. 4 Km. Gaarden ligger c. 17 Km. fra Kerteminde. Ejer: *Anders Larsen*, som overtog Gaarden 1. April 1891, er født i Midskov 25. Septbr. 1859 og gift med *Kirsten Andersen*, født i Martofte 26. April 1861.

Matr.-Nr. 2a m. fl. af Langø. Hartkorn 3 Tdr. 3 Skpr. Ejendomsskyld 28,000 Kr. Brandassurance for Bygningerne c. 19,600 Kr. Areal 62 Tdr. Ld., deraf Ager 57 $\frac{1}{4}$ , Eng 3, Skov  $\frac{1}{4}$ , Have og Gaardsplads 1 $\frac{1}{2}$ . Agermarken drives i en 8 Marksdrift: Havre, Helbrak, Rug, Byg, Roer, Byg og 2aars Græs;  $\frac{1}{2}$  Td. Ld. dyrkes med Lucerne. Jordens Bonitet er hovedsagelig mild Muld paa Lerunderlag. Der holdes 12 Køer, 10 Stkr. Ungkvæg og Kalve og 1 Tyr af rød dansk Race, 5 Heste, 3 Plage og Føl samt 2 Faar. Sidste Aar solgtes c. 10 Fedesvin og c. 20 Maanedsgriise.

Bastbjerg har nuv. Ejer frikøbt 28. Oktbr. 1912 fra Baroniet Schelenborg, efter at han havde overtaget Fæstet 1891 efter Hans Christiansens Enke, hvis afdøde Mand havde overtaget det 1875 efter sin Svigerfader, Jens Nielsen. — Bygningerne staar dels i Grundmur og dels i Bindingsværk og ligger som den næstnordligste Gaard paa Langø, der nu er landfast ved Schelenborg Inddæmningen.

**Klintgaard**, Stubberup Sogn. Postforb. og St.: Martofte, hvortil c. 4 Km. Gaarden ligger c. 17 Km. fra Kerteminde. Ejer: *Jens Christiansen*, som overtog

Gaarden 1. April 1904, er født i Snave 26. Marts 1877 og gift med *Mathilde Kristine Pedersen*, født i Stubberup Smedebolig 13. Aug. 1881.

Matr.-Nr. 1a m. fl. af Langø. Hartkorn 4 Tdr. 2¼ Alb. Ejendomsskyld 30,000 Kr. Brandassurance for Bygningerne 22,500 Kr. Areal 105 Tdr. Ld., deraf Ager 60, Eng 30, Skov 3, Overdrev 10½, Have og Gaardsplads 1½. Agermarken drives i to 6 Marksdrifter: Havre, 6rd. Byg, Rug, Roer, Byg og Kløver. Jordens Bonitet er væsentligst mild Muld og lettere Muld paa Lerunderlag. Der



Klintgaard.

holdes 14 Køer, 14 Stkr. Ungkvæg og Kalve og 1 Tyr af rød dansk Race, 5 Heste, 4 Plage og Føl samt 6 Faar. Sidste Aar solgtes c. 20 Fedesvin og c. 20 Maanedsgrise.

Klintgaard var tidligere Fæste under Baroniet Schelenborg og var i sin Tid bortfæstet til Mads Hansen, der døde c. 1878, hvorefter Enken overtog Fæstet, som hun afstod 1890 til Fordel for Sønnen, Hans Laurits Hansen; denne efterfulgtes 1904 af nuv. Ejer, som frikøbte Ejendommen 1. Juni 1906.

Gaarden ligger paa sin gamle Plads nordligst paa Langø, der nu er landfast ved Schelenborg Inddæmningen. Bygningerne staar i Grundmur og Bindingsværk; Hovedb. bærer Cementstenstag. — Engen ligger ved ø. Markskel langs Stranden. Skoven ligger i to Dele, dels paa Halvøens Østside og dels paa Vestsiden. Gaarden har sit Navn fra Bakkerne paa hver Side af den, Store Klint og Lille Klint.

**Bogensøgaard**, Stubberup Sogn. Postforb. og St.: Dalby, hvortil c. 4 Km. Tlf. 88 over Dalby Central. Gaarden ligger c. 13 Km. fra Kerteminde. Ejer:



Bogensøgaard.

*Jens Klinkby*, som overtog Gaarden 22. Maj 1916, er født paa Ejendommen 25. Jan. 1882 og gift med *Jenny Severine Gudrun Klinkby*, født i Dalby Friskole 4. Septbr. 1878.

Matr.-Nr. 1a m. fl. af Bogensø. Hartkorn 5 Tdr. 6 Skpr. 2¼ Alb. Ejendomsskyld 32,000 Kr. Brandassurance for Bygningerne c. 23,500 Kr. Areal 74 Tdr. Ld., deraf Ager 64, Eng 5, Mose 2, Skov 1, Veje ½, Have og Gaardsplads 1½. Af Agermarken drives 49 Tdr. Ld. i en 8 Marksdrift: Havre, Helbrak, Vintersæd. Byg, Roer, Byg og 2aars Græs; i Vintersædmarken benyttes c. 2 Tdr. Ld. til Frøavl af Bortfelder og Kaalrabier; 10 Tdr. Ld. drives i en 4 Marksdrift: Havre, Roer, Byg og Kløver; 2 Tdr. Ld. dyrkes med Hundegræs til Frøavl; 2 Tdr. Ld. ligger i vedvarende Græs; 1 Td. Ld. dyrkes med Lucerne. Jordens Bonitet er dels Lermuld paa Lerunderlag og dels Sandmuld paa Sandunderlag. Der holdes 16 Køer, 14 Stkr. Ungkvæg og Kalve og 1 Tyr af rød dansk Race, 6 Heste, 4 Plage og Føl. Sidste Aar solgtes c. 30 Fedesvin.

Bogensøgaard har været Fæste under Baroniet Schelenborg og var 1760 bortfæstet til Morten Olesen; denne skal have været en Slags Fører for Bønderne og vakte herved Herskabets Uvilje, saa han kun slap for Træhesten ved, at Bønderne stormede Gaarden og befriede ham. M. Olesen efterfulgtes c. 1810 af sin Svigersøn, Hans Pedersen, tidligere Ladefoged paa Schelenborg, hvis Datter blev gift med Morten Larsen, som c. 1838 overtog Fæstet; ved hans Død c. 1866 overtog hans Enke Gaarden, som hun 1875 afstod til Fordel for Svigersønnen, Claus Jensen Klinkby, den nuv. Ejers Fader, der frikøbte Ejendommen 1907.

Gaarden ligger meget smukt paa sin gamle Plads midt paa Bogensø, der nu er landfast ved Schelenborg Inddæmningen. Hovedb. er meget gammel og smuk og staar i Bindingsværk med Straatag; den skal være bygget under Svenskekrigen. Avlsb. er opførte dels i Bindingsværk, dels i Grundmur og dels i Brædder.

**P. Nielsens Gaard** i Drigstrup, Drigstrup Sogn. Postforb. og St.: Kerteminde, hvortil c. 4 Km. Ejer: *Stamhuset Lundsgaard*. Fæster: *Peter Nielsen*, som overtog Gaarden 1. April 1890, er født paa Ejendommen 9. Marts 1869 og gift med *Anne Marie Pedersen*, født i Over Kjærby 5. Decbr. 1869.



P. Nielsens Gaard.

Matr.-Nr. 3 m. fl. af Drigstrup. Hartkorn 7 Tdr. 4 Skpr. 2 Fdkr. 2¼ Alb. Ejendomsskyld 38,500 Kr. Brandassurance for Bygningerne 23,000 Kr. Areal 59¼ Td. Ld., deraf Ager 54¼, Eng 4, Veje m. m. ½, Have og Gaardsplads 1. Af Agermarken drives 50 Tdr. Ld. i en 8 Marksdrift: Havre, 6rd. Byg, Vintersæd, Byg, Roer, Byg og 2aars Græs; 2¼ Td. Ld. i en Veksel med Staldfoder, Turnips og Kartoffler; Resten dels med Lucerne og dels i fleraarigt Græs. Jordens Bonitet er dels mild Muld, dels Lermuld og dels tung Muld paa Lerunder-

lag. Der holdes 13 Køer, 12 Stkr. Ungkvæg og Kalve og 1 Tyr af rød dansk Race, 5 Heste, 4 Plage og Føl, 2 Faar. Sidste Aar solgtes 14 Fedesvin.

Gaarden, der oprindeligt hørte under Graabrødre Kloster i Odense, hvortil den formentlig er skænket af Kong Christian den 2. 1537, blev senere solgt til Lundsgaard Gods. Peder Erichsen fik Fæstet overdraget fra Klosteret 11. Juni 1736 ved sit Giftermaal med Enken efter forrige Fæster, Hans Ibsen, der kom fra »Sletten«, da Egnen her var bleven affolket efter Svenskekrigen. P. Erichsens Enke efter andet Ægteskab blev gift med Peder Henrichsen, der overtog Fæstet 1762 og efterfulgtes af sin Stedsøn, Niels Pedersen. Paa dennes Fæstebrev, der er udstedt 24. Marts 1786 af Grev Ahlefeldt Laurvig, er tilføjet, »at da Niels Pedersen er den eneste af mine Bønder, som ved at blive gjort lige med de øvrige, haver mistet betydeligt af sit Hartkorn (8½ Td.), saa haver jeg til Oprejsning derfor tilstaaet ham, at han for Fremtiden skal have sin Gaard hovringsfri mod aarlig Afgift af 7 Rbd.« 1798 købte N. Pedersen 15 Tdr. Ld. i Munkebo, hvilket Areal vedblivende hører til Gaarden som Selveje, og afstod 1825 Fæstet til Fordel for sin Svigersøn, Niels Knudsen, der 1856 efterfulgtes af Sønnen, Anders Nielsen, den nuv. Ejers Fader.

Gaarden, som ligger midt i Drigstrup By, staar i Bindingsværk og Grundmur med Tage af Straa og Cemensten. De faste Maskiner drives ved Petroleumsmotor.

**Bakkely**, Drigstrup Sogn. Postforb. og St.: Kerteminde, hvortil c. 4 Km. Tlf. 221 over Kerteminde Central. Ejer: *Karl Martin Jeppesen*, som overtog Gaarden 29. Jan. 1902, er født paa Ejendommen 23. Aug. 1872 og gift med *Karoline Kirstine Hansen*, født paa Rosengaard i Dræby 18. Oktbr. 1878.

Matr.-Nr. 4a m. fl. af Drigstrup. Hartkorn 6 Tdr. 1 Skp. 1 Alb. Ejendoms-skyld 33,500 Kr. Brandassurance for Bygningerne 22,975 Kr. Areal 49 Tdr. Ld., deraf Ager 43¼, Eng 4, Veje m. m. ¼, Have og Gaardsplads 1. Størstedelen af Agermarken drives i en 8 Marksdrift: Havre, Helbrak, Hvede, Byg, Roer, Byg



Bakkely.

og 2aars Græs; 1 Td. Ld. dyrkes med Lucerne. Jordens Bonitet er dels Lermuld og mild Muld paa Lerunderlag og dels tung Muld paa Rødlersunderlag. Der holdes 12 Køer, 8 Stkr. Ungkvæg og Kalve og 1 Tyr af rød dansk Race, 4 Heste, 2 Plage og 2 Faar. Sidste Aar solgtes c. 60 Maanedsgriise.

Bakkely har været Fæste under Lundsgaard Gods, indtil nuv. Ejer frikøbte den 1908. Som ældst kendt Fæster nævnes Anders Jeppesen, der overtog Fæstet efter sin Fader c. 1790; han efterfulgtes ved sin Død 1809 af Sønnen, Jeppe Andersen, som købte en Del Ejendomsjord fra en Gaard i Bregør og afstod 1860 Fæstet til Fordel for sin Søn, Anders Jeppesen, der deltog i Krigen 1864 som Dragon; ved hans Død 1898 overtoges Fæstet af Enken, der efterfulgtes af Sønnen, den nuv. Ejer.

Gaarden laa oprindeligt lidt nordligere i Haven, men blev 1903 opført med de nuv. Bygninger, der staar dels i Grundmur og dels i Bindingsværk med Tage af Straa og Pandplader; Svinestalden er opført 1913; en Kornlade i Brædder bærer Pap-tag. De faste Maskiner drives ved Petroleumsmotor.

**Hyldegaard**, Drigstrup Sogn. Postforb. og St.: Kerteminde, hvortil c. 4 Km. Ejer: *Stamhuset Lundsgaard*. Fæster: Enkefru *Dorthea Edvardsen*, f. *Christensen*, som overtog Fæstet 2. Febr. 1915, er født i Drigstrup 16. Septbr. 1869 og var



gift med *Rasmus Edvardsen*, født paa Fjordgaard i Munkebo 9. Novbr. 1860, død 2. Febr. 1915. Gaarden bestyres af Fæsterindens Søn, *Edvard Svend Edvardsen*, født paa Ejendommen 15. Maj 1894.

Matr.-Nr. 6 m. fl. af Drigstrup. Hartkorn 5 Tdr. 1 Skp. 1 Fdkr. 2¼ Alb. Ejendomsskyld 29,000 Kr. Brandassurance for Bygningerne c. 16,000 Kr. Areal 43 Tdr. Ld., deraf Ager 38¼, Eng 3, Skov ¼, Have og Gaardsplads 1½. Størstedelen af Agermarken drives i en 7 Marksdrift: benyttet Brak, ⅓ Hvede ⅓ Rug ⅓ Vinterbyg, Byg, Roer, Havre og 2aars Græs. Jordens Bonitet er Lermuld paa Lerunderlag. Der holdes 12 Køer, 11 Stkr. Ungkvæg og Kalve og 1 Tyr af rød dansk Race, 4 Heste, 3 Plage og 2 Faar. Sidste Aar solgtes c. 25 Fedesvin.

Hyldegaard havde nuv. Ejerindes afdøde Mand overtaget efter Anders Sørensen 1892. Den ligger c. ⅓ Km. V. for Drigstrup By, hvorfra den er udflyttet 1893. Bygningerne staar dels i Grundmur og dels i Bindingsværk væsentlig med Tage af Tegl og Straa. Elektrisk Lys og Kraft er indlagt.

**Langager**, Drigstrup Sogn. Postforb. og St.: Kerteminde, hvortil c. 5 Km. Ejer: *Stamhuset Lundsgaard*. Fæster: *Niels Larsen*, som overtog Fæstet 25. Septbr. 1894, er født i Midskov 25. Decbr. 1854 og gift med *Sophie Hansine Andersen*, født paa Voerladegaard Mark i Aarhus Amt 1. Marts 1880.

Matr.-Nr. 7 m. fl. af Drigstrup. Hartkorn 5 Tdr. 1 Skp. 1¼ Alb. Ejendomsskyld 29,000 Kr. Brandassurance for Bygningerne 24,300 Kr. Areal 43¼ Td. Ld., deraf Ager 38, Eng 3, Have og Gaardsplads 2¼. Størstedelen af Agermarken drives i Vekseldrift med 3 Kornafgrøder, 2 Frøavls-, 1 Roe- og 2 Græsafgrøder; 2½ Td. Ld. dyrkes med Hundegræs til Frøavl og ½ Td. Ld. med Lucerne. Jordens Bonitet er dels tung Muld og dels dyb Lermuld paa Lerunderlag. Der holdes 12 Køer, 10 Stkr. Ungkvæg og Kalve og 1 Tyr af rød dansk Race, 4 Heste, 4 Plage og Føl, 4 Faar. Sidste Aar solgtes 10 Fedesvin og c. 100 Maaedgrise.

Langager var c. 1818 bortfæstet til Peder Knudsen, der c. 1850 frattraadte Fæstet til Fordel for sin Søn, Anders Pedersen, den nuv. Ejers Svigerfader.

Gaarden ligger c. ½ Km. V. for Drigstrup By, hvorfra den er udflyttet 1896. Bygningerne staar dels i Grundmur og dels i Bindingsværk med Straatage. Elektrisk Lys og Kraft er indlagt.

**R. P. Christensens Gaard** i Drigstrup, Drigstrup Sogn. Postforb. og St.: Kerteminde, hvortil c. 4 Km. Ejer: *Stamhuset Lundsgaard*. Fæster: *Rasmus Pe-*



R. P. Christensen Gaard.

*der Christensen*, som overtog Gaarden 9. Decbr. 1877, er født paa Ejendommen 26. Juli 1847 og gift med *Mette Marie Madsen*, født paa Nykjærgaard i Bregsnør 17. Juni 1856.

Matr.-Nr. 8 m. fl. af Drigstrup. Hartkorn 7 Tdr. 5 Skpr. 2 Fdkr. 2¼ Alb. Ejendomsskyld 30,000 Kr. + 13,000 Kr. for Ejendomsjord. Brandassurance for Bygningerne 25,675 Kr. Areal 62½ Td. Ld., deraf Ager 58½, Eng 2½, Have og Gaardsplads 1½. Af Agermarken drives 35½ Td. Ld. i en 8 Marksdrift: Havre, Helbrak, Vintersæd, Byg, Roer, Byg og 2aars Græs; 23 Tdr. Ld., der udgør Ejendomsjorden, er bortforpagtet til Sønnen, *Peder Christensen*, der driver Jorden fra sin Svigerfaders Gaard i Lille Viby. Jordens Bonitet er mild Muld paa Lerunderlag. Der holdes 12 Køer, 12 Stkr. Ungkvæg og Kalve og 1 Tyr af rød dansk Race, 5 Heste og 2 Plage. Sidste Aar solgtes c. 25 Fedesvin.

Fæsterrækken kan føres tilbage til c. 1775, da Niels Knudsen overtog Fæstet efter sin Fader; han efterfulges c. 1804 af sin Søn, Rasmus Nielsen, der efter Faderens Ansøgning og Vidnesbyrd fra Sognepræsten til Kronprins Frederik kom hjem fra Krigstjenesten, hvor han stod som Musketør ved Kongens Regiments 1. Kompagni og havde deltaget i Krigen 1801. R. Nielsens Søn, Christen Rasmussen, fik Fæstet overdraget c. 1833 og tilkøbte 1843 en Del af Ejendomsjorden; han afstod senere Fæstet til Fordel for sin Søn, den nuv. Ejer, som samtidig fik den samlede Ejendomsjord overdraget af Faderen.

Gaarden ligger hyggeligt paa sin gamle Plads vestlig i den samlede Drigstrup By. De velholdte Bygninger er opførte i Grundmur og Bindingsværk væsentlig med Tage af Straa. Der er indlagt elektrisk Lys og Kraft.

**S. V. Andersens Gaard** i Drigstrup, Drigstrup Sogn. Postforb. og St.: Kerteminde, hvortil c. 4 Km. Tlf. 25 over Kerteminde Central. Ejer: *Svend Valdemar Andersen*, som overtog Gaarden 4. Septbr. 1911, er født paa Ejendommen 17. Oktbr. 1884 og gift med *Sofie Jensen*, født i Lille Viby 23. Juni 1884.

Matr.-Nr. 10a m. fl. af Drigstrup. Hartkorn 6 Tdr. 7 Skpr. 2 Fdkr. Ejendomsskyld 34,000 Kr. Brandassurance for Bygningerne 22,475 Kr. Areal 60 Tdr. Ld., deraf Ager 56½, Eng 2, Have og Gaardsplads 1½. Af Agermarken drives 54½ Td. Ld. i en 8 Marksdrift: Havre, benyttet Brak, Hvede, Byg, Roer, Byg og 2aars Græs; Resten dyrkes med Lucerne. Jordens Bonitet er dels Lermuld og dels stærk Lerjord paa Lerunderlag. Der holdes 13 Køer, 10 Stkr. Ungkvæg og Kalve og 2 Tyre af rød dansk Race, 5 Heste, 3 Plage og 2 Faar. Sidste Aar solgtes c. 25 Fedesvin.

Fæsterrækken kan føres tilbage til Peder Pedersen, der døde 1783, hvorefter Enken giftede sig med Lars Pedersen; dennes Svigersøn, Carl Vilh. Olsen, fik 1809 Fæstet overdraget; hans Datter blev senere gift med Anders Mortensen, som fik Fæstet overdraget 1846; han frikøbte 1855 Ejendommen fra Stamhuset Hverringe for 7,800 Rbd. og overdrog den 1871 til sin Søn, Lars Peder Andersen, senere Sognefoged, den nuv. Ejers Fader.

Gaarden, der ligger midt i Drigstrup By, er opført i Bindingsværk og tækket med Straa. Der er indlagt elektrisk Lys og Kraft.

**Lykkedamslund**, Drigstrup Sogn. Postforb. og St.: Kerteminde, hvortil c. 5 Km. Ejer: *Anders Sørensen*, som overtog Gaarden 28. Juni 1890, er født i



Lykkedamslund.

Bregnrør 7. Oktbr. 1855 og gift med *Johanne Olsen*, født i Stignæs i Præstø Amt 26. Aug 1865.

Matr.-Nr. 13b m. fl. af Drigstrup. Hartkorn 7 Tdr. 2 Skpr.  $\frac{3}{4}$  Alb. Ejendomsskyld 36,000 Kr. Brandassurance for Bygningerne 16,800 Kr. Areal 60 Tdr. Ld., deraf Ager 58 $\frac{1}{2}$ , Eng  $\frac{1}{2}$ , Have og Gaardsplads 1. Agermarken drives i en 8 Marksdrift: Havre, benyttet Brak (Frøavl af Bortfelder), Vintersæd, Byg, Roer, Byg og 2aars Græs. Jordens Bonitet er væsentlig dyb Lermuld paa Lerunderlag; 12 Tdr. Ld. er tung Muld og 6 $\frac{1}{2}$  Td. Ld. lettere Muld. Der holdes 15 Køer, 16 Stkr. Ungkvæg og Kalve og 1 Tyr af rød dansk Race, 5 Heste, 3 Plage og Føl, 2 Faar. Sidste Aar solgtes c. 20 Fedesvin og c. 20 Maanedsgrise.

Lykkedamslund er oprindelig udskilt fra en større Gaard, der var Fæste under Stamhuset Hverringe og blev frikøbt 1855 af Fæsteren Jørgen Jensen; denne delte 1873 Ejendommen mellem sine to Sønner, af hvilke Anders Jørgensen byggede Gaarden her paa den n. Del af Marken; han solgte 1890 til nuv. Ejer.

Gaarden ligger hyggeligt c. 1 Km. NØ. for Drigstrup By. Bygningerne staar dels i Grundmur og dels i Bindingsværk, tækkede med Tegl og Straa. Der er indlagt elektrisk Lys og Kraft.

**Ravnshøj**, Drigstrup Sogn. Postforb. og St.: Kerteminde, hvortil c. 3 $\frac{1}{2}$  Km. Ejer: *Stamhuset Lundsgaard*. Fæster: Enkefru *Elisabeth Rasmussen*, f. *Andersen*, som overtog Gaarden 6. Juni 1891, er født i Midskov 4. Novbr. 1839 og var gift med *Jens Rasmussen*, født i Taarup 30. Marts 1807, død 6. Juni 1891. Gaarden bestyres af *Niels Chr. Nielsen*, født paa Lundegaard i Kertinge 9. Marts 1877 og gift med den nuv. Fæsters Broderdatter, *Kirsten Andersen*, født paa Havndrup Mark 15. Aug. 1888.

Matr.-Nr. 1 m. fl. af Over Kjærby. Hartkorn 6 Tdr. 3 Skpr. 3 Fdkr. 1 $\frac{1}{2}$  Alb. Ejendomsskyld 34,000 Kr. Brandassurance for Bygningerne 19,300 Kr. Areal 55 Tdr. Ld., deraf Ager 51 $\frac{1}{2}$ , Eng 2, Veje m. m.  $\frac{1}{2}$ , Have og Gaardsplads 1.



Ravnshøj.

Størstedelen af Agermarken drives i en Vekseldrift med 3 Korn-, 1 Røe- og 1 Kløverafgrøde over Halvdelen af Arealet; den anden Halvdel benyttes til Frøavl af Hundegræs, Bortfelder, Runkelroer, Gulerødder og Gul Sennep. Jordens Bonitet er hovedsagelig Lermuld paa Lerunderlag; 10 $\frac{1}{2}$  Td. Ld. er lettere Muld. Der holdes 2 Køer, 5 Heste, 5 Plage og Føl. Sidste Aar solgtes c. 20 Fedesvin og c. 80 Maanedsgrise. En stor Del af Fouragen sælges, og der indkøbes en Del Kunstgødning.

Ravnshøj var c. 1815 bortfæstet til Jørgen Larsen, ved hvis Død c. 1833 Enken overtog Fæstet; hun giftede sig 1835 med Jens Rasmussen. Ifølge Fæstebrevet skal Fæsteren svare Skatter og betaler Landgilde hvert Aars Mortensdag med 5 Tdr. 6 Skpr. Byg, 5 Skpr. Havre og 1 Høne; »Kornet maa være af god sund Bonitet samt vel rensat og reengjort, og Hønen i god Stand«. J. Rasmussen giftede sig tredje Gang 1874 med nuv. Fæsterinde.

Gaarden ligger paa sin gamle Plads midt i Over Kjærby med de velholdte Bygninger opførte i Bindingsværk med Straatage. Elektrisk Lys og Kraft er indlagt. Gaardens Navn stammer fra en Bakke tæt Ø. for den.

**Bastbjerg**, Drigstrup Sogn. Postforb. og St.: Kerteminde, hvortil c. 3½ Km. Tlf. 206 over Kerteminde Central. Ejer: *Hans Larsen*, som overtog Gaarden 11. Juni 1890, er født i Dalby 21. April 1858 og gift med *Maren Nielsen*, født paa Ejendommen 24. Maj 1855.

Matr.-Nr. 2 af Over Kjærby. Hartkorn 6 Tdr. 1 Skp. 3 Fdkr. ¾ Alb. Ejendomsskyld 34,000 Kr. Brandassurance for Bygningerne 35,075 Kr. Areal 52 Tdr. Ld., deraf Ager 46½, Eng 3, Veje m. m. 1, Have og Gaardsplads 1½. Af Agermarken drives 44½ Td. Ld. i en 7 Marksdrift: Frøavl af Turnips og Runkelroer. Vintersæd, Byg, Roer, Havre og 2aars Græs; Resten henligger dels med Lucerne og dels i vedvarende Græs. Jordens Bonitet er dels Lermuld og dels stærk Lerjord paa Lerunderlag. Der holdes 14 Køer, 12 Stkr. Ungkvæg og Kalve og 1 Tyr af rød dansk Race, 5 Heste, 3 Plage og Føl samt 1 Faar. Sidste Aar solgtes c. 40 Fedesvin.

Bastbjerg var Fæste under Stamhuset Lundsgaard, og blev frikøbt 11. Decbr. 1915 af nuv. Ejer, der 1890 havde faaet Fæstet overdraget efter sin Svigermoder, Enke efter Niels Jensen.

Gaarden ligger paa sin gamle Plads midt i Over Kjærby. Bygningerne er opførte efter Brand 1915 dels i Grundmur og dels i Kalksten. Der er indlagt elektrisk Lys og Kraft.

**Svanehøjgaard**, Drigstrup Sogn. Postforb. og St.: Kerteminde; hvortil c. 3½ Km. Ejer: *Johannes Jepsen*, som overtog Gaarden 18. Jan. 1915, er født paa Ejendommen 12. Juni 1863.

Matr.-Nr. 3 m. fl. af Over Kjærby. Hartkorn 6 Tdr. 3 Skpr. 2 Fdkr. 1¼ Alb. Ejendomsskyld 33,500 Kr. Brandassurance for Bygningerne 21,000 Kr. Areal 52 Tdr. Ld., deraf Ager 42½, Eng 7, Veje ½, Have og Gaardsplads 2. Agermarken drives i en Vekseldrift med 3 Kornafgrøder, 1 Roeafgrøde, Frøavl af Run-



Svanehøjgaard.

kelroer, Gulerødder og Turnips, Græs og 1 Kløvermark. Jordens Bonitet er stærk Lerjord paa Lerunderlag. Der holdes 11 Køer, 16 Stkr. Ungkvæg og Kalve og 1 Tyr af rød dansk Race, 5 Heste og 2 Plage. Sidste Aar solgtes 14 Fedesvin.

Svanehøjgaard har været Fæste under Stamhuset Lundsgaard. Fæsterrækken kan føres tilbage til Niels Hansen, der kom fra Elinge 1729. Gaarden var nu Fæste i denne Slægt gennem et Par Generationer. Et Fæstebrev af 1813 udviser, at Jeppe Hansen fik Fæstet overdraget efter Broderen, Niels Hansen, begge Sønner af Hans Nielsen, Søn af førstnævnte Niels Hansen. Jeppe Hansen efterfulgtes 1856 af sin Søn, Hans Jeppesen, og denne ved sin Død 1876 af Enken, som 1878 giftede sig med Hans Jensen, Stedfader til nuv. Ejer, der 1915 frikøbte Ejendommen.

Gaarden ligger paa sin gamle Plads sydlig i den samlede Over Kjærby By. Bygningerne staar væsentligst i Bindingsværk med Straatage. Elektrisk Lys og Kraft er indlagt.

**C. Therkildsens Gaard** paa Over Kjærby Mark, Drigstrup Sogn. Postforb. og St.: Kærteminde, hvortil c. 2 Km. Tlf. 220 over Kerteminde Central. Ejer: *Christen Therkildsen*, som overtog Gaarden 11. Decbr. 1909, er født paa Øster Velling Vandmølle i Viborg Amt 28. Juni 1872 og gift med *Ane Martine Jakobsen*, født paa Ejendommen 18. Septbr. 1872.

Matr.-Nr. 4a m. fl. af Over Kjærby. Hartkorn 7 Tdr. 1 Skp. 1 Fdkr. 1 Alb. Ejendomsskyld 33,500 Kr. Brandassurance for Bygningerne 20,000 Kr. Areal 53 Tdr. Ld., deraf Ager 45½, Eng 6, Veje m. m. ½, Have og Gaardsplads 1. Agermarken drives væsentligst i en 8 Marksdrift: Byg, Havre, benyttet Brak (Frø-



C. Therkildsens Gaard.

avl af Gul og Brun Sennep), ⅓ Hvede ⅓ Rug ⅓ Frøavl af fynske Bortfelder, Byg, Roer, Byg og Kløver; 1 Td. dyrkes med Lucerne. Jordens Bonitet er dyb Lermuld paa Lerunderlag. Der holdes 12 Køer, 12 Stkr. Ungkvæg og Kalve og 1 Tyr af rød dansk Race, 4 Heste, 6 Plage og Føl. Sidste Aar solgtes c. 10 Fedesvin og c. 50 Maanedsgrise.

Gaarden har været Fæste under Stamhuset Lundsgaard, og Fæstet har været i samme Slægt gennem mange Generationer. Jacob Nielsen, som c. 1834 overtog Fæstet efter sin Fader, efterfulgtes c. 1866 af sin Søn, Niels Jakobsen; ven dennes Død 1902 overtog hans Enke Fæstet, som hun besad til sin Død 1909; hun efterfulgtes af sin Svigersøn, den nuv. Ejer, der samtidig frikøbte Ejendommen.

Gaarden laa midt i Over Kjærby By, indtil den efter Brand 1915 blev udflyttet til sin nuv. Plads c. 2 Km. SØ. for Byen. De grundmurede Bygninger er tækkede med Tegl og Ecupal. Der er indlagt elektrisk Lys og Kraft. — Hestebesætningen er flere Gange præmieret.

**Kongshøj**, Drigstrup Sogn. Postforb. og St.: Kerteminde, hvortil c. 2½ Km. Ejer: *Jens Nielsen*, som overtog Gaarden 8. Decbr. 1915, er født i Døstrup Østermark, Aalborg Amt, 6. Juni 1889 og gift med *Sofie Pedersen*, født paa Ejendommen 22. Aug. 1884.

Matr.-Nr. 6 m. fl. af Over Kjærby. Hartkorn 7 Tdr. 1 Skp. 2 Fdkr. ½ Alb. Ejendomsskyld 34,000 Kr. Brandassurance for Bygningerne 33,300 Kr. Areal 54 Tdr. Ld., deraf Ager 46, Eng 7, Have og Gaardsplads 1. Af Agermarken drives 44 Tdr. Ld. i en 7 Marksdrift: Halvbrak, ½ Hvede ½ fynske Bortfelder til Frøavl, Byg, Roer, Havre og 2½ aars Græs; Resten dyrkes med Lucerne. Jordens Bonitet er for Størstedelen dyb Lermuld paa Lerunderlag; 10 Tdr. Ld. er tung Muld paa Blaalersunderlag. Der holdes 12 Køer, 14 Stkr. Ungkvæg og Kalve og 1 Tyr af rød dansk Race, 5 Heste, 3 Plage og 2 Faar. Sidste Aar solgtes c. 80 Fedesvin.

Kongshøj skal oprindeligt have hørt under Ulriksholm Gods og skal være tabt i Kortspil til Lundsgaard. Omkring 1792 overtoges Fæstet af Poul Poulsen, hvis Sviger-

søn, Peder Frandsen, overtog Fæstet c. 1833 og efterfulgtes c. 1865 af Sønnen, Frands Pedersen; dennes Svigersøn, den nuv. Ejer, frikøbte Ejendommen 1915.



Kongshøj.

Gaarden, der er grundmuret med Tegl- og Cementstenstage, ligger c. 1½ Km. S. for Byen, hvorfra den er udflyttet efter Brand 1915. De faste Maskiner drives ved Petroleumsmotor.

**P. Larsens Gaard** i Over Kjærby, Drigstrup Sogn. Postforb. og St.: Kerteminde, hvortil c. 3½ Km. Ejer: *Poul Larsen*, som overtog Gaarden 1. April 1893, er født paa Ejendommen 16. April 1856 og gift med *Hansine Petra Hansen*, født i Salby 8. Marts 1867.

Matr.-Nr. 8 m. fl. af Over Kjærby. Hartkorn 4 Tdr. 6 Skpr. 3 Fdkr. 1¼ Alb. Ejendomsskyld 28,000 Kr. Brandassurance for Bygningerne 30,000 Kr. Areal 40 Tdr. Ld., deraf Ager 35½, Eng 3, Have og Gaardsplads 1½. Agermarken drives i en 8 Marksdrift: Havre, benyttet Brak, Vintersæd, Byg, Roer, Byg og 2aars



P. Larsens Gaard.

Græs. Jordens Bonitet er hovedsagelig Lermuld paa Lerunderlag. Der holdes 12 Køer, 10 Stkr. Ungkvæg og Kalve og 1 Tyr af rød dansk Race, 4 Heste, 2 Plage og 2 Faar. Sidste Aar solgtes c. 30 Fedesvin.

Gaarden har været Fæste under Rørbæk Gods. Omkring 1756 nævnes Hans Pedersen som Fæster og 1786 hans Søn, Peder Hansen, der formentlig har frikøbt Ejendommen under Udskiftningen. Hans Søn, der nævnes som Selvejer 1811, efterfulgtes ved sin Død 1825 af Enken, der giftede sig 1826 med Paul Pedersen, som 1854 overdrog Gaarden til sin Søn, Lars Paulsen, den nuv. Ejers Fader.

Gaarden ligger paa sin gamle Plads midt i Over Kjærby By. De grundmurede Bygninger er opførte efter Brand 1915 og bærer Tegltage. Der er indlagt elektrisk Lys, og Gaarden har eget Vandværk, der ligesom de faste Maskiner drives ved Petroleumsmotor.

**Flammose**, Drigstrup Sogn. Postforb. og St.: Kerteminde, hvortil c. 5½ Km. Ejer: *Hans Peder Larsen*, som overtog Gaarden 16. Juni 1907, er født i Bolbro 3. Jan. 1883 og gift med *Ane Madsine Hansen*, født paa Ejendommen, 18. Decbr. 1880.

Matr.-Nr. 7a m. fl. af Bregnør. Hartkorn 4 Tdr. 6 Skpr. 2 Fdkr. 1½ Alb. Ejendomsskyld 30,000 Kr. Brandassurance for Bygningerne 17,000 Kr. Areal 42 Tdr. Ld., deraf Ager 34½, Eng 6, Veje m. m. ½, Have og Gaardsplads 1. Agermarken drives i en 8 Marksdrift: Havre, Rug, Frøavl af Turnips, Gul Sen-



Flammose.

nep, Spinat og Rosenkaal, Byg, Roer, Byg og 2aars Græs. Jordens Bonitet er dyb Lermuld og mild Muld paa Lerunderlag. Der holdes 12 Køer, 10 Stkr. Ungkvæg og Kalve og 1 Tyr af rød dansk Race, 4 Heste og 2 Plage. Sidste Aar solgtes 48 Fedesvin.

Flammose blev under Udskiftningen frikøbt fra Stamhuset Hverringe. Niels Rasmussen, der 1805 udflyttede Gaarden fra Bregnør By, solgte den 1841 til Knud Nielsen, som 1857 solgte til Mads Rasmussen for 7,000 Rbd.; denne lagde 8 Tdr. Ld. til fra sit Boelsted i Drigstrup og overdrog 1885 Gaarden til sin Svigersøn, Jens Hansen, der senere efterfulgtes af sin Svigersøn, den nuv. Ejer, der har tilkøbt en Del Jord.

Gaarden ligger smukt c. 1½ Km. N. for Bregnør By. Hovedb., der er gammel men velholdt, staar i Bindingsværk, Avlsb. er grundmurede og tækkede med Cementsten. Der er indlagt elektrisk Lys og Kraft.

**A. P. Frandsens Gaard** i Lille Viby, Drigstrup Sogn. Postforb. og St.: Kerteminde, hvortil c. 3 Km. Tlf. 219 over Kerteminde Central. Ejer: *Anders*



A. P. Frandsens Gaard.

*Peder Frandsen*, som overtog Gaarden 25. Oktbr. 1892, er født paa Ejendommen 20. Decbr. 1857 og gift med *Karen Oline Jeppesen*, født paa Bakkely i Drigstrup 30. Juni 1866.

Matr.-Nr. 1a m. fl. af Lille Viby. Hartkorn 5 Tdr. 3 Skpr.  $\frac{1}{4}$  Alb. Ejendomsskyld 31,000 Kr. Brandassurance for Bygningerne 23,000 Kr. Areal 38 $\frac{1}{2}$  Td. Ld., deraf Ager 37 $\frac{1}{2}$ , Have og Gaardsplads 1. Agermarken drives i en 7 Marksdrift: Halvbrak, Rug, Havre, Roer, Byg og 2aars Græs. Jordens Bonitet er væsentlig Lermuld paa Lerunderlag. Der holdes 8 Køer og 1 Tyr af rød dansk Race, 4 Heste og 1 Faar. Sidste Aar solgtes c. 10 Fedesvin.

Gaarden var Fæste under Stamhuset Lundsgaard. Omkring 1780 tiltraadtes Fæstet af Frands Hansen, der c. 1818 afstod det til Fordel for sin Søn, Anders Frandsen; han efterfulgtes 1850 af Sønnen, Frands Andersen, da denne var vendt hjem fra 3aars Krigen; han er Fader til nuv. Ejer, som 8. Febr. 1909 frikøbte Ejendommen for 21,500 Kr. efter at have overtaget Fæstet 1892 efter Faderen.

Gaarden laa inde i Lille Viby indtil 1877, da den blev opført med de nuv. Bygninger lidt længere mod S. Hovedb. staar i Grundmur med Tegtag, Avlsb. dels i Grundmur, dels i Bindingsværk og dels i Brædder. Der er indlagt elektrisk Lys og Kraft.

**Skovgaard**, Drigstrup Sogn. Postforb. og St.: Kerteminde, hvortil c. 3 Km. Ejer: *Niels Larsen*, som overtog Gaarden 14. Juli 1913, er født paa Ejendommen 22. Maj 1866.

Matr.-Nr. 2 af Lille Viby. Hartkorn 5 Tdr. 4 Skpr. 2 Fdkr. 1 $\frac{1}{2}$  Alb. Ejendomsskyld 34,000 Kr. Brandassurance for Bygningerne 22,800 Kr. Areal 42 $\frac{1}{4}$  Td. Ld., deraf Ager 40 $\frac{1}{4}$ , Eng 1, Have og Gaardsplads 1. Af Agermarken drives 38 $\frac{1}{4}$  Td. Ld. i en Vekseldrift med 3 Korn- og 1 Roeafgrøde, Frøavl af Turnips, Runkelroer, Gulerødder, Grønkaal og Hundegræs samt 1 Kløverafgrøde; Resten dyrkes med Lucerne. Jordens Bonitet er Lermuld paa Lerunderlag. Der holdes 13 Køer, 12 Stkr. Ungkvæg og Kalve og 2 Tyre af rød dansk Race, 4 Heste og 2 Plage. Sidste Aar solgtes c. 20 Fedesvin.

Skovgaard var oprindelig Fæste under Stamhuset Lundsgaard. Som ældst kendt Fæster nævnes Jacob Christensen, der 1814 afstod Fæstet til Fordel for sin Søn, Lars Jacobsen; denne fik det dog først overdraget 1822 og efterfulgtes 1857 af Sønnen, Jakob Larsen; ved hans Død 1877 overtoges Fæstet af Enken, der 1913 afstod det til Sønnen, den nuv. Ejer, der samtidig frikøbte Ejendommen.

Gaarden, der dels er opført i Bindingsværk og dels i Grundmur, ligger midt i Lille Viby By. Elektrisk Lys og Kraft er indlagt.

**Vibygård**, Drigstrup Sogn. Postforb. og St.: Kerteminde, hvortil c. 2 $\frac{1}{2}$  Km. Tlf. 82 over Kerteminde Central. Ejer: *Stamhuset Lundsgaard*. Fæster: Landvæsenskommissær *Peder Jensen*, som overtog Gaarden 11. Decbr. 1871, er født paa Ejendommen 7. Aug 1841 og gift med *Gjertrud Marie Hansen*, født i Kisesdrup 17. Oktbr. 1851.

Matr.-Nr. 3a m. fl. af Lille Viby. Hartkorn 5 Tdr. 1 Fdkr.  $\frac{3}{4}$  Alb. Ejendomsskyld 31,500 Kr. Brandassurance for Bygningerne 30,025 Kr. Areal 40 Tdr. Ld., deraf Ager 37 $\frac{1}{4}$ , Eng  $\frac{3}{4}$ , Mose  $\frac{1}{2}$ , Mergelgrav m. m.  $\frac{1}{2}$ , Have og Gaardsplads 1. Agermarken drives i en 8 Marksdrift: Havre, benyttet Brak, Vintersæd, Byg, Roer. Byg og 2aars Græs. Jordens Bonitet er væsentlig Lermuld paa Lerunderlag. Der holdes 12 Køer, 8 Stkr. Ungkvæg og Kalve og 1 Tyr af rød dansk Race og 4 Heste. Sidste Aar solgtes c. 25 Fedesvin og c. 30 Maanedsgriese.

Vibygård blev c. 1790 bortfæstet til Hans Jensen, som afstod Fæstet til Fordel for sin Søstersøn, Jens Pedersen; denne overtog Fæstet 1829 og efterfulgtes 1871 af sin Søn, den nuv. Ejer, der bl. a. er Formand for Hindsholm Landboforening og for Repræsentantskabet for Kerteminde-Odense Jernbane.

Gaarden blev 1874—78 opbygget paa sin nuv. Plads nordlig i Lille Viby By. Bygningerne staar i Bindingsværk og Grundmur. Der er indlagt elektrisk Lys og Kraft.

**Lillænæs**, Drigstrup Sogn. Postforb. og St.: Kerteminde, hvortil c. 3 Km. Ejer: *Jens Sørensen*, som overtog Gaarden 22. Oktbr. 1892, er født paa Ejendommen



men 22. Novbr. 1854 og gift med *Karen Kristine Hansen*, født paa Lille Lundsgaard i Aasum Sogn 6. Maj 1868.

Matr.-Nr. 5 m. fl. af Lille Viby. Hartkorn 6 Tdr. 2 Fdkr.  $\frac{3}{4}$  Alb. Ejendomsskyld 33,000 Kr. Brandassurance for Bygningerne 15,950 Kr. Areal 50 Tdr. Ld., deraf Ager 47, Eng 2, Have og Gaardsplads 1. Gaarden bestyres af Ejerens Brodersøn, *Laurits Sørensen*, født i Salby 25. April 1889. Af Agermarken drives 37 $\frac{1}{4}$  Td. Ld. i en 9 Marksdrift: Havre, benyttet Brak, benyttet Brak, Rug, Byg, Roer, Byg og 2aars Græs; 3 Tdr. Ld. drives i Vekseldrift med 3 Kornafgrøder og Frøavl; Resten henligger dels i fleraarigt Græs, dels med Lucerne. Jordens Bonitet er hovedsagelig Lermuld paa Lerunderlag. Der holdes 12 Køer, 10 Stkr. Ungkvæg og Kalve og 1 Tyr af rød dansk Race, 4 Heste og 2 Plage. Sidste Aar solgtes c. 20 Fedesvin og c. 30 Maanedsgrise.

Lillenæs har været Fæste under Stamhuset Lundsgaard, indtil den frikøbtes 31. Marts 1909 af nuv. Ejer, der havde faaet Fæstet overdraget efter sin Fader, Søren Rasmussen. Fæsterrækken kan føres tilbage i samme Slægt til c. 1700. — De gamle, men velholdte Bygninger staar i Bindingsværk. Petroleumsmotor er installeret.

**Højnæs**, Drigstrup Sogn. Postforb. og St.: Kerteminde, hvortil c. 3 Km. Ejer: *Peder Pedersen*, som overtog Gaarden 23. Novbr. 1902, er født paa Ejendommen 25. April 1867.

Matr.-Nr. 6 m. fl. af Lille Viby. Hartkorn 5 Tdr. 4 Skpr. 1 Fdkr. 2 $\frac{1}{4}$  Alb. Ejendomsskyld 30,000 Kr. Brandassurance for Bygningerne 20,600 Kr. Areal 41 Tdr. Ld., deraf Ager 36 $\frac{1}{2}$ , Eng 3, Mose  $\frac{1}{2}$ , Have og Gaardsplads 1. Størstedelen af Agermarken drives i en 8 Marksdrift: Havre, benyttet Brak, Vintersæd, Byg, Roer, Byg og 2aars Græs; 1 Td. Ld. dyrkes med Lucerne, og  $\frac{1}{2}$  Td. Ld. hen-



Højnæs.

ligger i fleraarigt Græs. Jordens Bonitet er væsentlig mild Lermuld paa Lerunderlag. Der holdes 14 Køer, 7 Stkr. Ungkvæg og Kalve og 1 Tyr af rød dansk Race, 4 Heste og 2 Plage. Sidste Aar solgtes c. 20 Fedesvin.

Højnæs har været Fæste under Stamhuset Lundsgaard og er frikøbt af nuv. Ejer for 21,200 Kr. Som ældst kendt Fæster nævnes c. 1730 Peder Eriksen, der efterfulgtes c. 1775 af Sønnen, Peder Pedersen, som c. 1815 afstod Fæstet til Fordel for sin Søn af samme Navn; dennes Søn, Knud Pedersen, fik Fæstet overdraget 1859 og efterfulgtes ved sin Død 1901 af Enken, der 1902 efterfulgtes af Sønnen, den nuv. Ejer.

Gaarden ligger hyggeligt midt i Lille Viby By med anselige, velholdte Bygninger, opførte dels i Bindingsværk og dels i Grundmur med Straa- og Cementstenstage. Elektrisk Lys og Kraft er indlagt. — Engen ligger ved Markens ø. Udlod ved Kertinge Fjord.

**K. T. Johansens Gaard** i Revninge, Revninge Sogn. Postforb. og St.: Revninge, hvortil c.  $\frac{3}{4}$  Km. Gaarden ligger c. 3 Km. fra Kerteminde. Ejer: *Knud Thorvald Johansen*, som overtog Gaarden 18. Novbr. 1912, er født paa Ejendommen 14. Novbr. 1881 og gift med *Maren Buch*, født i Kirkeby Sogn 4. Septbr. 1878.

**Matr.-Nr. 3a m. fl. af Revninge.** Hartkorn 5 Tdr. 4 Skpr. 1 Fdkr. Ejendoms-skyld 31,000 Kr. Brandassurance for Bygningerne 16,500 Kr. Areal 43 Tdr. Ld., deraf Ager 39, Skov 2, Veje  $\frac{1}{2}$ , Have og Gaardsplads  $1\frac{1}{2}$ . Agermarken drives i en 8 Marksdrift: Havre, Roer, Byg, Frøavl af Runkelroer m. m., Vintersæd, Byg og 2aars Græs. Jordens Bonitet er Lermuld paa Lerunderlag. Der holdes 15 Køer, 10 Stkr. Ungkvæg og Kalve og 1 Tyr af rød dansk Race, 4 Heste og 2 Plage. Sidste Aar solgtes c. 65 Fedesvin.

Gaarden, som oprindeligt har hørt under Rørbæk Gods, har nuv. Ejer faaet overdraget af sin Moder, hvis i 1908 afdøde Mand, Steffen Johansen, havde købt Ejendommen 1880 af Rasmus Hansen.

Gaarden, som ligger paa sin gamle Plads midt i Revninge By, er hovedsagelig opført i Bindingsværk med Straatage. Petroleumsmotor driver de faste Maskiner.

**Esketvinge, Revninge Sogn.** Postforb. og St.: Revninge, hvortil c.  $\frac{1}{4}$  Km. Gaarden ligger c. 3 Km. fra Kerteminde. Ejer: *Christen Jørgen Rasmussen*, som overtog Gaarden 11. April 1880, er født paa Ejendommen 1. Juni 1846 og gift med *Marie Gjertrud Jørgensen*, født i Urup 26. Novbr. 1869. Gaarden er bortforpagtet til Ejerens Brodersøn, Gaardejer *Niels Chr. Rasmussen*, der tillige ejer Søborggaard i Revninge.

**Matr.-Nr. 6a m. fl. af Revninge.** Hartkorn 5 Tdr. 4 Skpr. 1 Fdkr.  $\frac{3}{4}$  Alb. Ejendomsskyld 31,000 Kr. Brandassurance for Bygningerne 17,000 Kr. Areal 42 Tdr. Ld., deraf Ager 38, Mose 1, Skov 1, Veje m. m. 1, Have og Gaardsplads 1. Agermarken drives i en 8 Marksdrift: benyttet Brak, Hvede, Byg, Sukkerroer, Byg, Havre og 2aars Græs. Jordens Bonitet er Lermuld paa Lerunderlag. Der holdes 12 Stkr. Ungkvæg og Kalve af rød dansk Race, 2 Heste, 2 Plage og 4 Grise-søer. Iøvrigt findes hele Besætningen paa Forpagterens Ejendomsgaard.

Esketvinge har været Fæste under Rørbæk Gods indtil 1826, da den frikøbtes af Christen Rasmussen for 1,600 Rbd.; han efterfulgtes 1832 af sin Søn, Rasmus Christensen, ved hvis Død 1872 Enken overtog Gaarden, som hun 1880 overdrog til Sønnen, den nuv. Ejer.

Bygningerne er opførte i Bindingsværk og ligger omtrent midt i Revninge By; Hovedb. har Cementstenstag, Avlsb. har Straatage.

**Bregnekrog, Revninge Sogn.** Postforb. og St.: Revninge, hvortil c. 2 Km. Gaarden ligger c. 2 Km. fra Kerteminde. Ejer: *Niels Hansen*, som overtog Gaarden 12. Decbr. 1912, er født i Revninge 24. Marts 1870 og gift med *Anne Margrethe Hansen*, født i Tøjelsmose, Broager Mark, 8. Aug. 1863.

**Matr.-Nr. 10 m. fl. af Revninge.** Hartkorn 6 Tdr. 3 Skpr. Ejendomsskyld 33,500 Kr. Brandassurance for Bygningerne c. 21,600 Kr. Areal 54 Tdr. Ld., deraf Ager 47 $\frac{1}{2}$ , Eng 3, Skov 2, Have og Gaardsplads  $1\frac{1}{2}$ . Agermarken drives i en 8 Marksdrift: Havre, benyttet Brak, Hvede, Byg, Roer, Byg og 2aars Græs. Jordens Bonitet er paa 41 $\frac{1}{2}$  Td. Ld. dyb Lermuld, paa 6 Tdr. Ld. stærk Lerjord, alt paa Lerunderlag. Der holdes 14 Køer, 12 Stkr. Ungkvæg og Kalve og 1 Tyr af rød dansk Race, 4 Heste og 2 Plage. Sidste Aar solgtes c. 20 Fedesvin.

Bregnekrog har nuv. Ejer overtaget ved sit Ægteskab med Enken efter forrige Ejer, Niels Nielsen; denne havde frikøbt Ejendommen fra Lundsgaard Gods 1909 for 29,500 Kr. efter at have overtaget Fæstet 1875 efter sin Fader, Niels Larsen, som havde faaet det c. 1829 ved Giftermaal med Enken efter Niels Jørgensen.

Gaarden ligger c. 2 Km. N. for Revninge By, hvorfra den er udflyttet under Udskiftningen 1800—01. Bygningerne er opførte 1882 i Bindingsværk.

**Glensbjerg, Revninge Sogn.** Postforb. og St.: Revninge, hvortil c.  $\frac{1}{2}$  Km. Gaarden ligger c. 2 $\frac{1}{2}$  Km. fra Kerteminde. Ejer: *Jens Martin Nielsen*, som overtog Gaarden 1. April 1904, er født paa Lundegaard i Kertinge 7. Novbr. 1873 og gift med *Marie Jacobine Nielsine Rasmussen*, født i Kertinge 12. Juli 1878.

**Matr.-Nr. 13a m. fl. af Revninge.** Hartkorn 5 Tdr. 5 Skpr. 1 Fdkr.  $1\frac{1}{2}$  Alb. Ejendomsskyld 42,000 Kr. Brandassurance for Bygningerne 28,700 Kr. Areal 47 $\frac{1}{2}$  Td. Ld., deraf Ager 43 $\frac{1}{2}$ , Skov  $1\frac{1}{2}$ , Veje m. m. 1, Have og Gaardsplads  $1\frac{1}{2}$ .

Agermarken drives i en 8 Marksdrift: Havre, benyttet Brak (Frøavl), Hvede, Byg, Sukker- og Foderroer, Byg og 2aars Græs (Frøavl). Jordens Bonitet er Ler- muld paa Lerunderlag. Der holdes 12 Køer, 11 Stkr. Ungkvæg og Kalve og 2 Tyre af rød dansk Race, 4 Heste og 2 Plage. Sidste Aar solgtes c. 40 Fedesvin.



Glensbjerg.

Glensbjerg hørte oprindelig under Lundsgaard Gods. Som ældst kendt Fæster nævnes Jens Knudsen Glensbjerg, der 1867 efterfulgtes af Sønnen, Knud Jensen, efter hvem nuv. Ejer, hvis Hustru er Knud Jensens Søsterdatter, 1904 fik Fæstet overdraget; han frikøbte Ejendommen 14. Juni 1909 for 24,200 Kr.

Gaarden laa tidligere midt i Revninge By, men blev efter Brand ved Lynnedslag 1914 opført paa sin nuv. Plads som den nordøstligste Gaard i Byen. De anselige grundmurede Bygninger er tækkede med Tegl og Cementsten. Petroleumsmotor driver de faste Maskiner. — Skoven ligger c. 2 Km. Ø. for Gaarden i Bestand af Ask med Hasselunderskov.

**Voldsgaard**, Revninge Sogn. Postforb. og St.: Revninge, hvortil c.  $\frac{1}{2}$  Km. Gaarden ligger c.  $2\frac{1}{2}$  Km. fra Kerteminde. Ejerinde: Enkefru *Hansine Rasmussen*, f. *Pedersen*, som overtog Gaarden 6. Marts 1907, er født paa Ejendommen 17. April 1837 og var gift med *Lars Chr. Rasmussen*, født i Revninge 19. Marts



Voldsgaard.

1839, død 6. Marts 1907. Gaarden er siden 1910 bortforpagtet til *Carl Marius Frandsen*.

Matr.-Nr. 14a m. fl. af Revninge. Hartkorn 6 Tdr. 1 Fdkr.  $2\frac{1}{4}$  Alb. Ejendomsskyld 33,500 Kr. Brandassurance for Bygningerne 18,500 Kr. Areal  $43\frac{1}{2}$  Td. Ld., deraf Ager 40, Skov 2, Have og Gaardsplads  $1\frac{1}{2}$ . Agermarken drives i en 7 Marksdrift: Havre, benyttet Brak, Hvede, Byg,  $\frac{3}{4}$  Sukkerroer  $\frac{1}{4}$  Foderroer. Havre og Kløver. Jordens Bonitet er dyb Lermuld paa Lerunderlag. Der holdes

12 Køer, 8 Stkr. Ungkvæg og Kalve og 1 Tyr af rød dansk Race og 4 Heste. Sidste Aar solgtes c. 50 Fedesvin.

Voldsgaard var Fæste under Lundsgaard Gods, indtil nuv. Ejerinde frikøbte Gaarden 4. Febr. 1909 for 29,500 Kr. Fæsterrækken kan føres tilbage til Peder Knudsen 1772; han fulgtes i Fæstet af Niels Mathiasen c. 1793 og denne af sin Enke, der c. 1798 giftede sig med Peder Sørensen, hvis Søn, Peder Pedersen, overtog Fæstet efter Faderen 1830. Ved P. Pedersens Død 1858 overtog Enken Fæstet, som 1862 blev overdraget til Svigersønnen, nuv. Ejerindes afdøde Mand. Ifølge Ejerindens Bestemmelse skal Ejendommen overtages af hendes eneste Datter, Karoline Frederikke Rasmussen, ved Forpagtingens Udløb i 1917.

Gaarden, der væsentligst er opført i Bindingsværk og ligger paa sin gamle Plads nordligst i den samlede Revninge By, har sit Navn fra den gamle Borggrund, som ligger omgivet af vandfyldte Grave umiddelbart V. for Gaarden. Den gamle Borgs Historie sættes i Forbindelse med Kong Valdemar Atterdag og Tove. Paa den gamle Voldplads er der nu et smukt Blomsteranlæg og Plantninger, der staar i Forbindelse med den kønne Have, som omslutter Hovedb.

**Enghavegaard**, Revninge Sogn. Postforb. og St.: Revninge, hvortil c. ½ Km. Gaarden ligger c. 3½ Km. fra Kerteminde. Ejer: *Anders Kristiansen*, som overtog Gaarden 28. Maj 1914, er født paa Aalegaard i Hillerslev Sogn 28. Juli 1886 og gift med *Ingeborg Thygesen*, født paa Skovgaard i Ferritslev 28. Aug. 1893.

Matr.-Nr. 17a m. fl. af Revninge. Hartkorn 5 Tdr. 2 Skpr. 3 Fdkr. ½ Alb. Ejendomsskyld 28,500 Kr. Brandassurance for Bygningerne 23,000 Kr. Areal 40 Tdr. Ld., deraf Ager 37½, Skov 1, Have og Gaardsplads 1½. Agermarken drives i en 7 Marksdrift: benyttet Brak, Hvede, Byg, Roer, Havre og 2aars Græs. Jordens Bonitet er hovedsagelig dyb Lermuld paa Lerunderlag; c. 2 Tdr. Ld.



Enghavegaard.

er mildere Muld paa Grusunderlag. Der holdes 15 Køer, 15 Stkr. Ungkvæg og Kalve og 1 Tyr af rød dansk Race, 4 Heste og 2 Plage. Sidste Aar solgtes c. 40 Fedesvin.

Enghavegaard har i sin Tid hørt under Lundsgaard Gods, og ifølge Fæstebrev af 24. Jan. 1808 overtog Peder Jensen Fæstet efter Hans Andersen; Fæsteafgiften var 5 Tdr. Byg, 1 Td. 5 Skpr. Havre (god Bonitet, vel rensed), 2 unge Gæs og 2 Høns. P. Jensen afstod 1832 Fæstet, som da overdroges til Anders Hansen, der 1863 afstod det til Fordel for sin Søn, Hans Andersen; ved dennes Død 1895 overtoges Fæstet af Enken, som 1909 frikøbte Ejendommen og 1914 overdrog den til nuv. Ejer, der havde bestyret Gaarden for hende siden 1911 og er gift med hendes Datterdatter.

Gaarden ligger paa sin gamle Plads umiddelbart NV. for Sognekirken. Hovedb. er opført 1876 i Bindingsværk med Straatag; Avlsb. er opførte 1914 i Grundmur med Tage af Cementplader. — Skoven ligger c. 2 Km. mod Ø. i Revninge Byskov.

**Nymarksgaard**, Rynkeby Sogn. Postforb. og St. Rynkeby, hvortil c. 2 Km. Gaarden ligger c. 7½ Km. fra Kerteminde. Ejerinde: Enkefru *Karen Dorthea Nielsen*, f. *Andersen*, som overtog Gaarden 15. Decbr. 1909, er født paa Seden Aagaard 3. Decbr. 1855 og var gift med *Jacob Nielsen*, født paa Rosingaard i Dræby 19. Juli 1847, død 15. Decbr. 1909. Gaarden er bortforpagtet til Ejer-

indens Søn, *Rasmus Peder Nielsen*, født paa Ejendommen 15. Febr. 1881 og gift med *Kristine Jensen*, født paa Rynkemærk 21. Maj 1884.

Matr.-Nr. 15a m. fl. af Rynkeby. Hartkorn 4 Tdr. 7 Skpr. Ejendomsskyld 31,000 Kr. Brandassurance for Bygningerne 16,905 Kr. Areal 45 Tdr. Ld., deraf Ager 39½, Eng 2½, Mose ½, Skov 1½, Have og Gaardsplads 1. Af Agermarken drives 37 Tdr. Ld. i en 8 Marksdrift: Havre, ½ Helbrak ½ benyttet Brak, Vintersæd, Byg, ½ Sukkerroer ½ Foderroer, Byg og 2aars Græs; 2½ Td. Ld. henligger i fleraarigt Græs i Indhegning. Jordens Bonitet er dels stærk Lerjord og



Nymarksgaard.

dels Lermuld, alt paa Lerunderlag. Der holdes 12 Køer, 10 Stkr. Unkvæg og Kalve og 1 Tyr af rød dansk Race, 3 Heste, 2 Plage og 1 Faar. Sidste Aar solgtes c. 30 Fedesvin og c. 30 Maanedsgriise.

Nymarksgaard er udskilt fra Gaarden Matr.-Nr. 14 af Rynkeby, der var Fæste under Skovsbo Gods, men frikøbt før c. 1806, da den daværende Ejer paa dette Tidspunkt delte Gaarden mellem sine to Døtre, Abelone og Maren, af hvilke den sidste fik Gaarden her; hun blev gift med Jens Ottosen, der 1847 overdrog Ejendommen til til sin Søn, Rasmus Jensen, af hvem nuv. Ejerindes afdøde Mand fik Gaarden overdraget.

Gaarden ligger hyggeligt c. 1½ Km. Ø. for Rynkeby Sognekirke. Hovedb. er opført 1806 i Bindingsværk, den s. Facade er dog omsat i Grundmur. De faste Maskiner drives ved Elektricitet, der ligeledes leverer Lys til Hovedb. — Skoven ligger c. 2½ Km. mod NV.

**Forhaabningslund**, Rynkeby Sogn. Postforb. og St.: Rynkeby hvortil c. ½ Km. Tlf. 45 over Rynkeby Central. Gaarden ligger c. 5 Km. fra Kerteminde.



Forhaabningslund.

Ejer: *Hans Valdemar Rasmussen*, som overtog Gaarden 2. April 1898, er født paa Ejendommen 30. Marts 1873 og gift med *Kathrine Marie Frederiksen*, født i Rynkeby 27. Febr. 1877.

Matr.-Nr. 3b m. fl. af Tvinde. Hartkorn 3 Tdr. 3 Skpr. 3 Fdkr. Ejendomsskyld 29,000 Kr. Brandassurance for Bygningerne 19,400 Kr. Areal 38 Tdr. Ld., deraf Ager 36½, Veje ½, Have og Gaardsplads 1. Agermarken drives i en 7 Marksdrift: Havre, Rug, Byg, Roer, Havre og 2aars Græs. Jordens Bonitet er dyb Lermuld paa Lerunderlag. Der holdes 11 Køer, 6 Stkr. Ungkvæg og Kalve og 1 Tyr af rød dansk Race, 3 Heste og 2 Plage. Sidste Aar solgtes c. 50 Fedesvin.

Forhaabningslund er samlet af Rasmus Christensen, der 1829 købte Parceller af 2 Gaarde i Tvinde By og lagde dem sammen; Købesummen var tilsammen 1600 Rbd. Disse to Gaarde var frikøbte 1829 fra Skovbo Gods. R. Christensen overdrog 1860 Ejendommen til sin Søn, Hans Chr. Rasmussen, den nuv. Ejers Fader.

Gaarden ligger c. ½ Km. NØ. for Rynkeby St., der ligger paa dens Grund. Bygningerne er hovedsagelig opførte i Grundmur. De faste Maskiner drives ved Petroleumsmotor, og der er indlagt elektrisk Lys i Hovedb. fra Rynkeby Værk.

**Bremerskovgaard**, Rynkeby Sogn. Postforb. og St.: Langeskov, hvortil c. 3 Km. Gaarden ligger c. 10½ Km. fra Kerteminde. Ejere: Direktørerne *H. Hermansen* og *H. Osterhammel*, Odense, som overtog Gaarden 5. Jan. 1916. Gaarden bestyres af *Hans Chr. Knudsen*, født i Nørre Lyndelse Kro 30. Marts 1888 og gift med *Elna Marie Larsen*, født i Nyborg 23. Aug. 1891.

Matr.-Nr. 14a m. fl. af Urup. Hartkorn 5 Tdr. 6 Skpr. 1 Fdkr. 1¼ Alb. Ejendomsskyld 52,500 Kr. Brandassurance for Bygningerne c. 18,000 Kr. Areal 69 Tdr. Ld., deraf Ager 61, Mose 5, Skov 2, Have og Gaardsplads 1. Af Agermarken drives 59½ Td. Ld. i en Vekseldrift med 3 Kornafgrøder og 6 Tdr. Ld. med Græs;



Bremerskovgaard.

Resten henligger i fleraarigt Græs i Indhegning. Jordens Bonitet er dels mild Muld paa Lerunderlag, dels lettere Muld paa blandet Underlag af Ler og Sand og dels tørveagtig Muld paa Sandunderlag. Der holdes 5 Heste. Al Fouragen sælges, og der benyttes en Del Kunstgødning.

Bremerskovgaard, der formentlig tidligere har hørt under Skovsgaard Gods, overtoges c. 1860 af Niels Hansen efter Faderen, Hans Andersen; N. Hansen overdrog den 1897 til sin Søn, Hans Peter Nielsen, og ved dennes tidlige Død 1899 overtog N. Hansen Svigersøn, Jørgen Andersen, Gaarden, som han bortforpagtede, indtil han 1905 solgte den til Hans Larsen; denne solgte 1915 til et Konsortium, af hvem nuv. Ejer købte.

Gaarden ligger c. 2 Km. fra Urup By, hvorfra den er udflyttet ved Udskiftningen c. 1800—02. Bygningerne staar i Bindingsværk med Tage af Straa og Cementsten. Elektrisk Lys og Kraft er indlagt. — Skoven ligger umiddelbart S. for Gaarden.

**Krabbegaard**, Munkebo Sogn. Postforb.: Kerteminde, hvortil c. 6 Km., og St.: Dræby, hvortil c. 5 Km. Ejer: *Morten Ottosen*, som overtog Gaarden

13. Juni 1880, er født i Lund i Randers Amt 19. Marts 1847 og gift med *Karen Marie Rasmussen*, født paa Rynkeby Mark 31. Marts 1851. Sønnen, *Otto Chr. Ottosen*, født paa Ejendommen 3. Juni 1884, er Medhjælper paa Gaarden.

Matr.-Nr. 5a m. fl. af Munkebo. Hartkorn 3 Tdr. 7 Skpr. 2 Fdkr. 1½ Alb. Ejendomsskyld 28,000 Kr. Brandassurance for Bygningerne 10,115 Kr. Areal 33½ Td. Ld., deraf Ager 31, Mose 1½, Have og Gaardsplads 1. Agermarken drives i en 7 Marksdrift: Havre, Vintersæd, Byg, Roer, Havre og 2aars Græs. Jordens Bonitet er dels tung Muld paa Hvidlersunderlag og dels mild Muld paa Rødlersunderlag. Der holdes 8 Køer, 7 Stkr. Ungkvæg og Kalve af rød dansk Race, 4 Heste og 2 Faar. Sidste Aar solgtes 12 Fedesvin.

Krabbegaard ligger c. 1½ Km. Ø. for Munkebo By, hvorfra den er udflyttet 1829. Størstedelen af Bygningerne staar i Bindingsværk med Straatage; Staldlængen og Svinestalden er grundmuret.

Nuv. Ejer har faaet Gaarden overdraget af sin Fader, Otto Nielsen, der havde faaet den overdraget 1850 af sin Svigerfader.

**Munkebo Bakkegaard**, Munkebo Sogn. Postforb.: Kerteminde, hvortil c. 6 Km., og St.: Dræby, hvortil c. 4½ Km. Tlf. 28 over Dræby Central. Ejer: *Niels Hansen*, som overtog Gaarden 1. April 1873, er født i Marslev 12. Juni 1840 og gift med *Ane Marie Andersen*, født i Norup Sogn 11. Septbr. 1859.

Matr.-Nr. 5b m. fl. af Munkebo. Hartkorn 4 Tdr. 6 Skpr. 2 Fdkr. 1½ Alb. Ejendomsskyld 34,000 Kr. Brandassurance for Bygningerne c. 22,525 Kr. Areal 39 Tdr. Ld., deraf Ager 37, Have og Gaardsplads 2. Agermarken drives i en 7 Marksdrift: Halvbrak, Vintersæd, Byg, Roer, ½ Havre ½ Blandsæd og 2½ aars Græs. Jordens Bonitet er stærk Lerjord paa Lerunderlag. Der holdes 10 Køer, 5 Stkr. Ungkvæg og Kalve og 1 Tyr af rød dansk Race, 4 Heste, 2 Plage og Føl, 2 Faar. Sidste Aar solgtes c. 10 Fedesvin.

Munkebo Bakkegaard var oprindeligt et Hus med c. 14 Tdr. Ld., der formentlig var bortfæstet til Christen Grut, og som blev frikøbt fra Ulriksholm c. 1800. C. Grut tilkøbte Ejendommen en Del Jorder og opbyggede Gaarden og overdrog den c. 1835 til sin Svigersøn, Adolf Knudsen, der solgte til Lars Pedersen; denne solgte til Hans Andersen, der 1873 efterfulgtes af nuv. Ejer.

Bygningerne, der er opførte 1882—84 af nuv. Ejer, ligger paa Munkebo Bakke, det gamle Lodnehøjs Højdepunkt. Ejeren fik 1882 Bevilling til at drive Restauration og opførte 1895 et højt Udsigtstaarn tæt V. for Hovedb. Der er indlagt elektrisk Lys og Kraft.

**Agerhøjgaard**, Munkebo Sogn. Postforb. og St.: Dræby, hvortil c. 1 Km. Tlf. 46 over Dræby Central. Gaarden ligger c. 7 Km. fra Kerteminde. Ejer: *Magnus Sophus Jensen*, som overtog Gaarden 1. April 1906, er født i Bogense 1. Maj 1865 og gift med *Anna Sophie Buch*, født i Bogense 22. Decbr. 1868.

Matr.-Nr. 2a m. fl. af Dræby. Hartkorn 3 Tdr. 6 Skpr. 2 Fdkr. 2¼ Alb. Ejendomsskyld 33,500 Kr. Brandassurance for Bygningerne 22,500 Kr. Areal 33¼ Td. Ld., deraf Ager 31¼, Have og Gaardsplads 2. Agermarken drives i en 8 Marksdrift: Havre, Hvede, Roer, Byg, Sukkerroer, Blandsæd og 2aars Græs. Jordens Bonitet er dyb Lermuld paa Lerunderlag. Der holdes 12 Køer, 11 Stkr. Ungkvæg og Kalve og 1 Tyr af rød dansk Race, 4 Heste og 2 Plage. Sidste Aar solgtes c. 50 Fedesvin.

Agerhøjgaard har nuv. Ejer købt af Sophus Larsen, der 1891 havde købt af Hans Caspersen.

Gaarden laa inde i Dræby By, indtil den efter Brand 1886 blev udflyttet c. ¼ Km. S. for Byen. Bygningerne er grundmurede og bærer Tage af Skifer og Straa. Der er indlagt elektrisk Lys og Kraft fra Værket i Kerteminde.

**Rosengård**, Munkebo Sogn. Postforb. og St.: Dræby, hvortil c. 2 Km. Gaarden ligger c. 13½ Km. fra Odense. Ejerinde: Enkefru *Maren Kirstine Hansen*, f. *Hansen*, som overtog Gaarden 24. Maj 1914, er født paa Kjærbygaard 13. Maj 1861 og var gift med *Niels Peder Hansen*, født paa Ejendommen 3. Febr. 1854, død 24. Maj 1914. Gaarden bestyres af Sønnen, *Hans Laurits Hansen*, født paa Ejendommen 10. Oktbr. 1887.

Matr.-Nr. 12a m. fl. af Dræby. Hartkorn 7 Tdr. 6 Skpr. 1 Fdkr. 2 Alb. Ejendomsskyld 57,000 Kr. Brandassurance for Bygningerne 22,100 Kr., for en tilkøbt Gaard 7,550 Kr. og for et Fodermesterhus 2,900 Kr. Areal 75½ Td. Ld., deraf Ager 58, Eng 16, Have og Gaardsplads 1½. Af Agermarken drives 20 Tdr. Ld. i en 8 Marksdrift: Halvbrak, Hvede eller Rug, Blandsæd, Roer, Byg, Havre og 2½aars Græs; 10 Tdr. Ld. i en 5 Marksdrift: Havre, Blandsæd, Roer, Byg og Rajgræs; Resten i en 8 Marksdrift: Havre, Helbrak, Rug, Byg, Sukkerroer, Byg og 2aars Græs. Jordens Bonitet er væsentligst god Muld paa blandet Underlag. Der holdes 22 Køer, 16 Stkr. Ungkvæg og Kalve og 2 Tyre af rød dansk Race, 6 Heste, 3 Plage og 2 Faar. Sidste Aar solgtes c. 25 Fedesvin og c. 40 Maa-nedsgrise.

Rosengaard var oprindelig Fæste under Ulriksholm Gods, men blev 1830 frikøbt af Jacob Nielsen, som kort Tid efter delte Gaarden mellem sine to Sønner, af hvilke Niels Jacobsen fik denne Gaard; han døde 1851, og s. A. giftede Enken sig med Hans Pedersen, der 1877 overdrog Ejendommen til Sønnen, Niels Peder Hansen; denne, der 1910 tilkøbte den tidligere fraskilte Gaard, var anden Gang gift med nuv. Ejerinde.

Gaarden er udflyttet fra Dræby By til sin nuv. Plads, c. ½ Km. Ø. for Byen. Bygningerne er grundmurede med Undtagelse af Fodermesterboligen, der er opført i Bindingsværk. Elektrisk Lys og Kraft er indlagt.

**Steengaard**, Munkebo Sogn. Postforb. og St.: Dræby, hvortil c. 1 Km. Tlf. 5 over Dræby Central. Gaarden ligger c. 7 Km. fra Kerteminde. Ejer: *Rasmus Nielsen Steengaard*, som overtog Gaarden 22. Febr. 1882, er født paa Urup Mark 23. Oktbr. 1837 og gift med *Mette Kirstine Pedersen*, født paa Lykkegaard i Rynkeby 13. Novbr. 1849. Gaarden er bortforpagtet til Ejerens Svigersøn, *Harald Marius Madsen*, født paa Otterup Mark 16. Novbr. 1885 og gift med *Anne Kathrine Nielsen Steensgaard*, født paa Ejendommen 5. April 1890. Ved Forpagtningens Udløb 11. Juni 1917 overtager Forpagteren Gaarden som Ejendom; han ejer desuden Nabogaarden *Elkjærgaard*.



Steengaard.

Matr.-Nr. 15 m. fl. af Dræby. Hartkorn 3 Tdr. 6 Skpr. 2 Fdkr. 1½ Alb. Ejendomsskyld 28,000 Kr. Brandassurance for Bygningerne 16,000 Kr. Areal 40 Tdr. Ld., deraf Ager 36, Eng 3, Have og Gaardsplads 1. Af Agermarken drives 19 Tdr. Ld. i Vekseldrift med 3 Korn-, 1 Roefgrøde og 2 Græsmarker; Resten i en 5 Marksdrift: ½ Helbrak ½ Halvbrak, Rug, Byg, Havre og Kløver. Jordens Bonitet er dyb Lermuld paa Lerunderlag. Der holdes 10 Køer, 10 Stkr. Ungkvæg og Kalve og 1 Tyr af rød dansk Race, 4 Heste, 2 Plage og Føl samt 2 Faar. Sidste Aar solgtes c. 15 Fedesvin.

Steengaard var fra Begyndelsen af det 19. Aarh. bortfæstet til Peder Andersen, der i 1840erne efterfulgtes af Hans Jørgensen; denne frikøbte Gaarden fra Østergaard Gods c. 1850, og hans Søn, Jørgen Hansen, overtog senere Ejendommen, som han mageskiftede med nuv. Ejer, der er Veteran fra 1864; han stod ved 6. Dragon-



regiment og blev udtaget til Forspids ved Affæren ved Bustrup den 2. Febr., hvor han var stærkt med i Kugleregnen.

Gaarden, der ligger paa sin gamle Plads midt i Dræby By, er opført 1882—84 dels i Grundmur, dels i Bindingsværk og dels i Træ med Tage af Cementsten og Straa. — Engen ligger ved den ø. Mark.

**Lannegaard**, Munkebo Sogn. Postforb. og St.: Dræby, hvortil c. 3½ Km. Tlf. 4 over Dræby Central. Gaarden ligger c. 9½ Km. fra Kerteminde. Ejer: *Hans Laurits Fischer*, som overtog Gaarden 1. April 1913, er født paa Fiskergaard i Salby 4. Novbr. 1888 og gift med *Mathilde Karoline Hansen*, født i Salby 20. Jan. 1892.

Matr.-Nr. 17 m. fl. af Dræby Fed. Hartkorn 4 Tdr. 3 Skpr. 1 Alb. Ejendoms-skyld 30,000 Kr. Brandassurance for Bygningerne c. 21,000 Kr. Areal 50 Tdr. Ld., deraf Ager 38½, Eng 9½, Veje m. m. ½, Have og Gaardsplads 1½. Største-



Lannegaard.

delen af Agermarken drives i en Vekseldrift med 4 Kornafgrøder, 3 Frøavl af Gul Sennep, Rajgræs, Radiser og Grønkaal. Jordens Bonitet er mild Muld paa blandet Underlag af Ler, Kvæg og Grus. Der holdes 10 Køer, 12 Stkr. Ungkvæg og Kalve og 1 Tyr af rød dansk Race, 4 Heste, 2 Plage og 1 Faar. Sidste Aar solgtes 10 Fedesvin og c. 50 Maanedsgriese.

Lannegaard var Fæste under Østergaard Gods indtil 1857, da den frikøbtes af Fæsteren Mads Jensen, som havde overtaget Fæstet efter sin Morbroder, Hans Jørgen Gregersen. Ved M. Jensens Død overtog Enken Gaarden, som hun 1886 overdrog til Sønnen, Hans Jørgen Jensen, af hvem nuv. Ejer købte.

Gaarden ligger paa sin Plads fra Udskiftningen 1794. Bygningerne staar formentlig endnu fra denne Tid og er opførte i svært Bindingsværk. Elektrisk Lys og Kraft er indlagt. — Engen ligger ved v. og n. Markskel langs Odense Fjord.

**Thornøgaard**, Munkebo Sogn. Postforb. og St.: Dræby, hvortil c. 3½ Km. Gaarden ligger c. 9½ Km. fra Kerteminde. Ejer: *Anders Andersen*, som overtog Gaarden 10. Novbr. 1914, er født paa Ejendommen 14. Septbr. 1875 og gift med *Anna Christine Hansen*, født i Vester Skjerninge 14. Febr. 1889.

Matr.-Nr. 1 af Thornø. Hartkorn 4 Tdr. 4 Skpr. 1 Fdkr. 1½ Alb. Ejendoms-skyld 28,000 Kr. Brandassurance for Bygningerne 11,700 Kr. Areal 43½ Td. Ld., deraf Ager 37, Eng 6, Have og Gaardsplads ½. Agermarken drives i en 6 Marksdrift: Helbrak, Vintersæd, Byg, ½ Havre ½ Blandsæd og 2aars Græs. Jordens Bonitet er dyb, mild Muld paa Lerunderlag. Der holdes 9 Køer, 6 Stkr. Ungkvæg og Kalve og 1 Tyr af rød dansk Race, 3 Heste, 2 Plage og 2 Faar. Sidste Aar solgtes 10 Fedesvin.

Thornøgaard hørte oprindeligt under Ulriksholm Gods. Johan Ulrich Fridrich Jensen frattraadte 1802 Fæstet til Fordel for sin Svigersøn, Skipper Knud Pedersen, der s. A. frikøbte Ejendommen for 2,000 Rbd.; han efterfulgtes ved sin Død af Enken, som 1819 overdrog Gaarden til Svigersønnen, Peder Christensen, ved hvis Død Enken

overtog Ejendommen; hun giftede sig 1852 med Jens Andersen, som 1914 efterfulgtes af sin Søn, den nuv. Ejer, der siden 1909 havde haft Ejendommen i Forpagtning.



Thornøgaard.

Gaarden ligger paa sin gamle Plads midt paa Øen Thornø i Odense Fjord. Bygningerne, af hvilke Hovedb. og n. Længe stammer fra 1721, staar væsentligst i Bindingsværk med Straatage; v. Længe er af støbt Beton. Paa de gamle Bygninger findes følgende Inskription: »Herre bete os Din Naade og Hielp. H. I. S. — A. I. D. — 1721«.

**Toftegaard**, Kølstrup Sogn. Postforb. og St.: Kølstrup, hvortil c. 2 Km. Tlf. 57 over Rynkeby Central. Gaarden ligger c. 7½ Km. fra Kerteminde. Ejer: *Erik Simon Hansen*, som overtog Gaarden 3. April 1893, er født paa Ejendommen 5. Jan. 1870 og gift med *Karen Nielsen*, født paa Rynkeby Mosegaard 19. Aug. 1875.

Matr.-Nr. 2a m. fl. af Hundslev. Hartkorn 3 Tdr. 4 Skpr. 1 Fdkr. 1½ Alb. Ejendomsskyld 28,500 Kr. Brandassurance for Bygningerne 16,657 Kr. Areal 34 Tdr. Ld., deraf Ager 29½, Eng 1, Mose 1, Have og Gaardsplads 2½. Størstedelen af Agermarken drives i en Vekseldrift: 10 Tdr. Ld. med Frøavl af Hundegræs, Engsvingel, Alsike og Kællingtand, 6 Tdr. Ld. med Foderroer og 8 Tdr. Ld.



Toftegaard.

med Korn; 4 Tdr. Ld. henligger med fleraarigt Græs og 1½ Td. Ld. dyrkes med Lucerne. Jordens Bonitet er dels dyb, mild Muld paa Lerunderlag og dels lettere Muld paa Grus- og Sandunderlag. Der holdes 12 Køer, 17 Stkr. Ungkvæg og Kalve og 1 Tyr af rød dansk Race, 4 Heste, 5 Plage og Føl. Sidste Aar solgtes c. 100 Fedesvin og c. 20 Maanedsgrise.

Toftegaard hørte under Lundsgaard Gods og var gennem mange Generationer bortfæstet til en Slægt, der skiftede med Navnene Anders og Hans. Allerede c. 1750 blev Gaarden frikøbt, og Grunden dertil var den, at den gamle Fæster, paa Grund af en Oversvømmelse, kom for sent til Hovarbejde og derfor maatte døde Ladefogdens Pisk; men da han mødte saa meget tidligere næste Dag, foreslog Greven ham at købe Gaarden, og ved et Laan fra en Købmand i Kerteminde fik han den for 800 Rbd.

Anders Hansen overdrog c. 1800 Ejendommen til sin Søn, Hans Andersen, efter hvis Død 1841 Gaarden overtoges af Enken, som 1853 overdrog den til Sønnen, Niels Hansen; denne, der deltog i 3aars Krigen, var en for sin Tid særdeles opløst Mand, som

i en Aarrække var Medlem af Amsraadet; han efterfulgtes ved sin Død 1891 af Enken, der 1893 efterfulgtes af Sønnen, den nuv. Ejer.

Gaarden blev opbygget paa sin nuv. Grund i Tiden fra 1857 til 1863. De grundmurede Bygninger er opførte efter Brand 1903 og bærer Tage af Cementplader. Der er indlagt elektrisk Lys og Kraft.

**Hundslevgaard, Kølstrup Sogn. Postforb. og St.: Kølstrup, hvortil c. 2 Km.** Gaarden ligger c. 7½ Km. fra Kerteminde. Ejer: *Rasmus Dinesen*, som overtog Gaarden 1. Jan. 1874, er født paa Ejendommen 28. Oktbr. 1841 og gift med *Karen Hansen*, født paa Smidskjærgaard i Munkebo 27. Febr. 1846.

Matr.-Nr. 3a m. fl. af Hundslev. Hartkorn 5 Tdr. 2 Skpr. ¾ Alb. Ejendomsskyld 31,000 Kr. Brandassurance for Bygningerne 21,000 Kr. Areal 45 Tdr. Ld., deraf Ager 41, Skov 2, Have og Gaardsplads 2. Agermarken drives væsentligst i en 8 Marksdrift: Havre, benyttet Brak, Vintersæd, Roer og Blandsæd, Byg og Roer, Kløver og Byg, Græs og Frøavl af Hundegræs. Jordens Bonitet er hovedsagelig mild Muld paa Lerunderlag. Der holdes 12 Køer, 12 Stkr. Ungkvæg og Kalve og 1 Tyr af rød dansk Race, 4 Heste, 2 Plage og 1 Faar. Sidste Aar solgtes c. 30 Fedesvin.

Hundslevgaard, der ligger paa sin gamle Plads østlig i Hundslev By, var Fæste under Ulriksholm Gods, men blev frikøbt 1802 af den sidste Fæster, i hvis Slægt Fæstet havde været i mange Generationer; hans Søn, Niels Jacobsen, overtog Ejendommen 1810 og overdrog den 1831 til sin Svigersøn, Dines Rasmussen, den nuv. Ejers Fader.

Bygningerne staar væsentligst i Bindingsværk med Straatage; de stammer fra 1822, da hele Byen brændte; senere er opført en Trælade. Der er indlagt elektrisk Lys og Kraft.

**Kjertinge Gartnergaard, Kølstrup Sogn. Postforb. og St.: Kølstrup, hvortil c. 2 Km.** Gaarden ligger c. 6 Km. fra Kerteminde. Ejer: *Hans Peder Rasmussen*, som overtog Gaarden 11. Juni 1916, er født paa Ejendommen 4. Novbr. 1863 og gift med *Valborg Marie Nielsen*, født i Vordingborg 8. Oktbr. 1865.

Matr.-Nr. 1a m. fl. af Kjertinge. Hartkorn 3 Tdr. 3 Skpr. 1 Fdkr. Ejendomsskyld 32,000 Kr. Brandassurance for Bygningerne 11,654 Kr., for en Villa 5,000 Kr. Areal 25 Tdr. Ld., deraf Ager 21, Have og Gaardsplads 4. Agermarken drives i en 7 Marksdrift: Havre, benyttet Brak, Rug, Roer, Byg og 2aars Græs. Jordens Bonitet er mild Muld paa Lerunderlag. Der holdes 7 Køer; 5 Stkr. Ungkvæg og Kalve af rød dansk Race, 2 Heste og 2 Plage. Sidste Aar solgtes 6 Fedesvin og c. 50 Maanedsgriise.

Kjertinge Gartnergaard er 1802 frikøbt fra Ulriksholm Gods. Nogen Fæsterrække kendes ikke, og Gaarden har formentlig været benyttet til Bolig for en Godsforvalter. 1858 købte Lærer Hans Meyling Gaarden, som han 1861 solgte til Jacob Rasmussen; dennes Enke overtog ved hans Død 1891 Ejendommen og overdrog den Aaret efter til sine to Sønner, Rasmus og Hans Peder Rasmussen, som var blevne uddannede i Gartneri. De anlagde straks det store Gartneri, der blev drevet af dem begge, indtil R. Rasmussen 1916 overtog dette og en Villa, de havde opført, medens Broderen, den nuv. Ejer, overtog Gaarden her.

Gaarden ligger paa sin gamle Plads i den s. Del af Kjertinge By. Bygningerne, af hvilke de fleste er gamle, men velholdte, staar i Bindingsværk undtagen s. Længe, der er grundmuret. Elektrisk Lys og Kraft er indlagt.

**Bøgelund, Kølstrup Sogn. Postforb. og St.: Kølstrup, hvortil c. 2 Km.** Tlf. 55 over Rynkeby Central. Gaarden ligger c. 6 Km. fra Kerteminde. Ejer: *Søren Peder Sørensen*, som overtog Gaarden 15. April 1895, er født paa Annexgaard i Drigstrup 2. Oktbr. 1867 og gift med *Maren Larsen*, født paa Skovgaard i Lille Viby 17. Jan. 1871.

Matr.-Nr. 5a m. fl. af Kjertinge. Hartkorn 4 Tdr. 4 Skpr. 2 Fdkr. 1 Alb. Ejendomsskyld 30,000 Kr. Brandassurance for Bygningerne 25,438 Kr. Areal 38½ Td. Ld., deraf Ager 36, Mose ½, Have og Gaardsplads 2. Størstedelen af Agermarken drives i en 8 Marksdrift: Havre, Frøavl af Runkelroer, Gule-

rødder og Turnips, Byg, Vintersæd, Roer, Byg og 2aars Græs. Jordens Bonitet er hovedsagelig mild Muld paa Lerunderlag. Der holdes 11 Køer, 12 Stkr. Ungkvæg og Kalve og 1 Tyr af rød dansk Race, 4 Heste og 2 Plage. Sidste Aar solgtes c 20 Fedesvin og c. 60 Maanedsgriise.

Bøgelund, der ligger paa sin gamle Plads østlig i Kjertinge By, har nuv. Ejer købt af Niels Conrad Nielsen, som 1861 havde faaet Gaarden efter Faderen, Niels Lorens, hvis Fader formentlig har frikøbt den fra Ulriksholm Gods 1802.

De grundmurede Bygninger bærer Tage af Tegl og Cementplader. Der er indlagt elektrisk Lys og Kraft.

**Præstlund, Kølstrup Sogn.** Postforb. og St.: Kølstrup, hvortil c. 3½ Km. Tlf. 51 over Kerteminde Central. Gaarden ligger c. 8 Km. fra Kerteminde. Ejer: *Anders Henrik Andersen*, som overtog Gaarden 1. Oktbr. 1893, er født paa Ejendommen 2. Aug. 1871 og gift med *Anna Poulina Nielsen*, født paa Lundegaard 25. Febr. 1876.

Matr.-Nr. 11a af Kjertinge. Hartkorn 4 Tdr. 4 Skpr. 1 Fdkr. 2½ Alb. Ejendomsskyld 28,000 Kr. Brandassurance for Bygningerne 17,000 Kr. Areal 37½ Td. Ld., deraf Ager 33½, Eng 2, Have og Gaardsplads 2. Agermarken drives væsentligst i en 6 Marksdrift: Havre, Hvede, Roer, Byg og 2aars Græs; 1 Td. Ld. dyrkes med Lucerne. Jordens Bonitet er mild Muld paa Lerunderlag. Der holdes 10 Køer, 16 Stkr. Ungkvæg og Kalve og 1 Tyr af rød dansk Race, 4 Heste og 3 Plage. Sidste Aar solgtes c. 25 Fedesvin.

Præstlund var Fæste under Ulriksholm Gods og blev frikøbt 1802 af Rasmus Pedersen, som c. 1830 efterfulgtes af sin Søn, Peder Rasmussen; denne overdrog 1866 Ejendommen til sin Svigersøn, Jens Andersen, Fader til nuv. Ejer.

Gaarden ligger c. 3½ Km. N. for Kølstrup By, hvorfra den er udflyttet c. 1800, hvorfra endnu stammer Hovedb. og v. Længe; de andre Bygninger er grundmurede og stammer fra 1907. Elektrisk Lys og Kraft er indlagt.

**Rødegaard, Kølstrup Sogn.** Postforb. og St.: Kølstrup, hvortil c. 4 Km. Gaarden ligger c. 7 Km. fra Kerteminde. Ejer: *Anders Peder Rasmussen*, som overtog Gaarden 1. April 1873, er født paa Brydeland i Aasum 29. Aug. 1846 og var gift med *Marie Kirstine Andersen*, født paa Bækgaarden i Aasum 6. Maj 1851, død 16. Novbr. 1914.

Matr.-Nr. 14a af Kjertinge. Hartkorn 5 Tdr. 2 Alb. Ejendomsskyld 28,500 Kr. Brandassurance for Bygningerne c. 16,000 Kr. Areal 39 Tdr. Ld., deraf Ager 37¼, Veje ¼, Have og Gaardsplads 1. Gaarden bestyres af Ejerens Søn, *Rasmus Rasmussen*, født paa Ejendommen 14. Juli 1874. Agermarken drives i en 7 Marksdrift: Havre, ½ Helbrak ½ benyttet Brak, Vintersæd, Roer, Byg og 2aars Græs. Jordens Bonitet er Lermuld paa Lerunderlag. Der holdes 11 Køer, 10 Stkr. Ungkvæg og Kalve og 1 Tyr af rød dansk Race, 4 Heste, 2 Plage og 1 Faar. Sidste Aar solgtes 26 Fedesvin.

Rødegaard har nuv. Ejer købt af Henrik Christiansen, som c. 1830 havde overtaget den efter sin Fader, Chr. Henriksen; denne menes at have frikøbt Ejendommen 1802 fra Ulriksholm Gods.

Gaarden ligger c. 2 Km. N. for Kjertinge By. Bygningerne staar dels i Grundmur og dels i Bindingsværk med Straatage. Der er indlagt elektrisk Lys og Kraft.

**Rosengaarden, Kølstrup Sogn.** Postforb. og St.: Kølstrup, hvortil c. 4½ Km. Tlf. 222 over Kerteminde Central. Gaarden ligger c. 7½ Km. fra Kerteminde. Ejer: Gymnastikdirektør, cand. polyt. *Niels Hansen Rasmussen*, som overtog Gaarden 1. Novbr. 1901, er født paa Vøjremosegaard paa Birkende Mark 27. Septbr. 1854 og gift med *Mette Marie Agnete Elisabeth Otterstrøm*, født i Hvilsted Præstegaard, Aarhus Amt, 2. Marts 1873. Gaarden bestyres af Ejerens Broder, *Hans Chr. Rasmussen*, født paa Kragbsbjerg 24. Juni 1866 og gift med *Cecilie Jørgensen*, født i Nortved 19. Aug. 1880.

Matr.-Nr. 15a m. fl. af Kjertinge. Hartkorn 6 Tdr. 7 Skpr. 2 Alb. Ejendomsskyld 34,000 Kr. Brandassurance for Bygningerne 20,200 Kr. Areal 60 Tdr. Ld.,

deraf Ager 54½, Eng 2, Mose ¼, Skov ½, Veje m. m. ½, Have og Gaardsplads 2. Størstedelen af Agermarken drives i en Vekseldrift med 4 Kornafgrøder, 1 Roefafgrøde, 2 Græsmarker og Mark med Brak. Jordens Bonitet er hovedsagelig mild Lermuld paa Lerunderlag. Der holdes 16 Køer, 10 Stkr. Ungkvæg og Kalve og 1 Tyr af rød dansk Race, 4 Heste og 2 Plage. Sidste Aar solgtes c. 50 Fedesvin.

Rosengaarden er frikøbt fra Ulriksholm Gods 1802 af Lars Hansen, men da han, begrundet paa Tidernes Ugunst, ikke kunde betale en Gæld paa 700 Rbd., lod Besidderen af Ulriksholm, Kammerherre Rosenørn, Gaarden gaa til Auktion, og ved denne 1822 blev den solgt til Anders Pedersen for 1150 Rbd. Sedler; han solgte s. A. til Jørgen Nielsen, der ved sin Død 1834 efterfulgtes af Enken, som 1835 giftede sig med Conrad Nielsen; denne overdrog 1878 Ejendommen til sin Hustrus Datterdatter, der 1886 blev gift med Rasmus Frederik Mathiasen, af hvem nuv. Ejer, der begyndte sin kendte Gymnastikvirksomhed i København 1887, købte.

Gaarden, som er opført i Bindingsværk med Straatage, er formentlig under Udskiftningen udflyttet fra Kjertinge By til sin nuv. Plads paa »Næsset« ved Kjertinge Fjord. Der er indlagt elektrisk Lys og Kraft. Gaardens gamle Navn var »Næssegaard«, men ifølge kgl. Bevilling af 23. Novbr. 1827 fik den sit nuv. Navn.

**P. L. Petersens Gaard** i Ladby, Kølstrup Sogn. Postforb. og St.: Ladby, hvortil c. 2 Km. Gaarden ligger c. 3 Km. fra Kerteminde. Ejer: *Peter Laurits Petersen*, som overtog Gaarden 1. Maj 1911, er født paa Borret i Egensø 9. Aug. 1885.

Matr.-Nr. 5a m. fl. af Ladby. Hartkorn 6 Tdr. 1 Skp. 1 Fdkr. 2¼ Alb. Ejendoms skyld 34,000 Kr. Brandassurance for Bygningerne 15,300 Kr. Areal 50½ Td. Ld., deraf Ager 49, Have og Gaardsplads 1½. Agermarken drives i en 8 Marks-



P. L. Petersens Gaard.

drift: Halvbrak, Frøavl af Turnips, Hvede, Byg, Sukkerroer, Byg, Kløver og Græs med Frøavl af Hundegræs. Jordens Bonitet er Lermuld paa Lerunderlag. Der holdes 1 Ko, 4 Heste, 4 Plage og Føl. Størstedelen af Fouragen sælges, og der anvendes aarlig c. 10,000 Kilogram Kunstgødning.

Gaarden har været Fæste under Stamhuset Lundsgaard, men frikøbtes 1908 af Steffen Jensen for 24,000 Kr.; denne, der 1881 havde overtaget Fæstet efter sin Fader, Jens Steffensen, solgte 1911 til nuv. Ejer.

Gaarden laa oprindelig inde i Ladby By, indtil den i Midten af det 19. Aarh. blev udflyttet til sin nuv. Plads c. 1 Km. NØ. for Byen og c. 200 M. N. for Odense-Kerteminde Landevej. Elektrisk Lys og Kraft er indlagt. De velholdte Bygninger staar hovedsagelig i Bindingsværk.

**Ingeniør N. Rasmussens Gaard** i Ladby, Kølstrup Sogn. Postforb. og St.: Ladby, hvortil c. 2 Km. Gaarden ligger c. 5 Km. fra Kerteminde. Ejer: *Ingeniør Niels Rasmussen*, København, som overtog Gaarden 1. April 1908, er født i Skodstrup i Ore Sogn 18. Juni 1869 og gift med *Olga Neergaard*, født i Kregome Skole i Frederiksborg Amt 22. Jan. 1874. Gaarden bestyres af *Jens Christensen*, født

paa Orup Mark i Præstø Amt 15. Aug. 1859 og gift med *Anne Margrethe Christoffersen*, født paa Gislev Mark 29. Decbr. 1858.

Matr.-Nr. 9a m. fl. af Ladby. Hartkorn 5 Tdr. 3 Skpr. 2 Fdkr. 1¼ Alb. Ejendomsskyld 34,000 Kr. Brandassurance for Bygningerne c. 22,000 Kr. Areal 47 Tdr. Ld., deraf Ager 45, Veje m. m. ½, Have og Gaardsplads 1½. Agermarken drives i en 8 Marksdrift: Havre, ½ Helbrak ½ benyttet Brak, Hvede eller Rug, Byg, Roer, Byg og 2aars Græs. Jordens Bonitet er hovedsagelig dyb Lermuld paa Lerunderlag. Der holdes 12 Køer, 15 Stkr. Ungkvæg og Kalve og 1 Tyr af rød dansk Race, 4 Heste og 3 Plage. Sidste Aar solgtes c. 40 Fedesvin og c. 30 Maa-nedsgrise.

Nuv. Ejer har frikøbt Gaarden 1908 fra Stamhuset Lundsgaard for 33,400 Kr.; han var første Gang gift med Datteren af tidligere Fæster, Peder Hansen.

Gaarden ligger hyggeligt c. 200 M. V. for Ladby By, hvorfra den er udflyttet 1838. Hovedb. staar i Grundmur, Avlsb. i Bindingsværk, alle med Straatage.

**H. Hansens Gaard** i Ladby, Kølstrup Sogn. Postforb. og St.: Ladby, hvortil c. 1½ Km. Gaarden ligger c. 4 Km. fra Kerteminde. Ejer: *Hans Hansen*, som købte Gaarden 21. Septbr. 1908, er født paa Bøgebjerg Mark 1. Juli 1857 og var gift med *Anna Marie Jensen*, født i Tvinde 14. Maj 1850, død 10. Decbr. 1905.

Matr.-Nr. 10a m. fl. af Ladby. Hartkorn 4 Tdr. 1 Skp. 1 Fdkr. ½ Alb. Ejendomsskyld 28,000 Kr. Brandassurance for Bygningerne 16,000 Kr. Areal 36 Tdr. Ld., deraf Ager 31½, Skov 3, Veje ½, Have og Gaardsplads 1. Agermarken drives i en 8 Marksdrift: Havre, benyttet Brak, Rug, Byg, Roer, Havre og 2aars Græs.



H. Hansens Gaard.

Jordens Bonitet er dyb Lermuld paa Lerunderlag. Der holdes 10 Køer, 10 Stkr. Ungkvæg og Kalve og 1 Tyr af rød dansk Race, 4 Heste og 2 Plage. Sidste Aar solgtes c. 30 Fedesvin.

Gaarden, der har hørt under Lundsgaard Gods, var i Begyndelsen af det 19. Aarh. bortfæstet til Niels Ulriksen, hvis Plejedatter blev gift med Niels Hansen 1860; han døde 1863, og Enken giftede sig anden Gang med hans Broder, Rasmus Hansen. Derefter nævnes Jacob Jacobsen som Fæster; han efterfulgtes ved sin Død 1894 af Enken, der 1896 afstod Fæstet, som da blev overdraget til nuv. Ejer; denne frikøbte Ejendommen 1908 for 17,500 Kr.

Gaarden ligger hyggeligt paa sin gamle Plads midt i Ladby By og er opført i Bindingsværk. Elektrisk Lys og Kraft er indlagt. — Skoven ligger ved n. Markskel.

**P. Poulsens Gaard** i Agedrup, Agedrup Sogn. Postforb. og St.: Agedrup, hvortil c. ½ Km. Gaarden ligger c. 10 Km. fra Odense. Ejer: *Peder Poulsen*, som overtog Gaarden 6. Novbr. 1894, er født paa Ejendommen 15. Decbr. 1866 og gift med *Karen Kirstine Pedersen*, født i Bullerup 10. Septbr. 1871.

Matr.-Nr. 6a m. fl. af Agedrup. Hartkorn 5 Tdr. 1 Skp. 3 Fdkr. 1½ Alb. Ejendomsskyld 28,000 Kr. Brandassurance for Bygningerne c. 11,100 Kr. Areal 53 Tdr. Ld., deraf Ager 52, Have og Gaardsplads 1. Af Agermarken drives

32 Tdr. Ld. i en 7 Marksdrift: Havre, Helbrak, Vintersæd, Roer, Byg og 2aars Græs; Resten i en 6 Marksdrift: benyttet Brak, Rug, Byg, Havre og 2aars Græs. Jordens Bonitet er dels mild Lermuld paa Lerunderlag og dels lettere Muld paa Grus- og Sandunderlag. Der holdes 10 Køer, 8 Stkr. Ungkvæg og Kalve og 1 Tyr af rød dansk Race, 4 Heste, 2 Plage og 1 Faar. Sidste Aar solgtes c. 10 Fedesvin.



P. Poulsens Gaard.

Gaarden blev 1851 frikøbt af Peder Hansen, der var gift med Enken efter tidligere Fæster, Poul Andersen, og havde faaet Fæstet overdraget 1843 af Johanne Schmidt, Ejerinde af Østergaard. Købekontrakten er udstedt af Kammerraad Grønbeck til Eskjær, Ejer af det forhen Østergaard underliggende Bøndergods, og Købesummen var 3,700 Rbd. P. Hansen overdrog 1869 Ejendommen til sin Stedsøn, Rasmus Poulsen, den nuv. Ejers Fader.

Gaarden blev efter Brand 1832 opbygget paa sin nuv. Plads umiddelbart Ø. for Agedrup Sognekirke. Bygningerne staar i Bindingsværk med Straatage. Der er indlagt elektrisk Lys og Kraft.

**Lykkegaard**, Agedrup Sogn. Postforb. og St.: Agedrup, hvortil c. 2 Km. Gaarden ligger c. 11 Km. fra Odense. Ejer: *Hans Peder Hansen*, som overtog



Lykkegaard.

Gaarden 30. Oktbr. 1897, er født paa Vester Kjærby Mark 8. Septbr. 1871 og gift med *Karen Hansine Hansen*, født i Vester Kjærby 28. Aug. 1874.

Matr.-Nr. 9a m. fl. af Vester Kjærby. Hartkorn 4 Tdr. 3 Fdkr.  $\frac{1}{2}$  Alb. Ejendomsskyld 30,000 Kr. Brandassurance for Bygningerne 15,855 Kr. Areal 48 $\frac{1}{2}$  Td. Ld., deraf Ager 43 $\frac{1}{4}$ , Eng 4, Veje  $\frac{1}{2}$ , Have og Gaardsplads  $\frac{1}{4}$ . Af Agermarken

drives 30½ Td. Ld. i en 7 Marksdrift: Havre, Helbrak, Rug, Roer, Byg og 2aars Græs; Resten væsentligst i en 5 Marksdrift: Havre, Helbrak, Rug, Byg og Græs; ¼ Td. Ld. dels dyrkes med Lucerne, dels henligger i vedvarende Græs. Jordens Bonitet er dels mild Muld paa Lerunderlag, dels lettere Muld paa Grus- og Sandunderlag. Der holdes 12 Køer, 6 Stkr. Ungkvæg og Kalve af rød dansk Race, 4 Heste og 3 Faar. Sidste Aar solgtes c. 20 Fedesvin.

Lykkegaard har i sin Tid hørt under Østergaard Gods og var fra Slutningen af det 18. Aarh. bortfæstet til Lars Mariussen, som efterfulgtes af Sønnen, Frands Larsen, der frikøbte Ejendommen c. 1850, og ved hans Død 1897 overtog Enken Gaarden, som hun s. A. overdrog til sin Søstersøn, den nuv. Ejer.

Gaarden ligger paa sin gamle Plads østlig i V. Kjørby By, og Bygningerne er opførte dels i Bindingsværk og dels i Grundmur med Tage af Straa. Der er indlagt elektrisk Lys og Kraft. — Engen ligger i den n. Mark langs et Aaløb.

**Vester Kjørby Strandgaard**, Agedrup Sogn. Postforb. og St.: Agedrup, hvortil c. 3 Km. Tlf. 9 over Dræby Central. Gaarden ligger c. 12 Km. fra Odense. Ejer: *Niels Poulsen*, som overtog Gaarden 29. Juli 1882, er født paa Vejlegaard, Dræby Fed, 3. Jan. 1850 og gift med *Marie Madsen*, født i Vester Kjørby 15. Jan. 1851.

Matr.-Nr. 16 m. fl. af Vester Kjørby. Hartkorn 3 Tdr. 5 Skpr. 2 Fdkr. ¼ Alb. Ejendomsskyld 33,000 Kr. Brandassurance for Bygningerne c. 25,000 Kr. Areal 55 Tdr. Ld., deraf Ager 32, Eng 22, Have og Gaardsplads 1. Af Agermarken drives 14 Tdr. Ld. i en 6 Marksdrift: benyttet Brak, ½ Rug ½ Hvede, Roer, Byg, Havre og Kløver; Resten i en 6 Marksdrift: Helbrak, Hvede, Byg, Havre og 2aars Græs. Jordens Bonitet er dels mild, dyb Muld og dels tung Muld paa Lerunderlag. Der holdes 16 Køer, 10 Stkr. Ungkvæg og Kalve og 2 Tyre af rød dansk Race, 3 Heste, 2 Plage og 2 Faar. Sidste Aar solgtes c. 10 Maanedsgriise.

V. Kjørby Strandgaard er testamenteret til nuv. Ejers Hustru af Hans Andersen, hvis Enke overdrog Ejendommen til nuv. Ejer. Gaarden var oprindelig et Boelsted, der 1804 blev frikøbt fra Østergaard Gods. H. Andersen og nuv. Ejer har tilkøbt en Del Jorder.

Gaarden, der ligger paa det gamle Boelsteds Grund c. 1¼ Km. N. for V. Kjørby By, er dels opført i Grundmur og dels i Bindingsværk. Elektrisk Lys og Kraft er indlagt.

**Bullerup Damgaard**, Agedrup Sogn. Postforb. og St.: Agedrup, hvortil c. 1 Km. Gaarden ligger c. 8 Km fra Odense. Ejere: *Arvingerne efter Hans Hansen*, som overtog Gaarden 3. Decbr. 1915, er fødte paa Ejendommen. Gaarden bestyres af den yngste Broder, *Marius Jessen Hansen*, født paa Ejendommen 14. Aug. 1890.

Matr.-Nr. 2 af Bullerup. Hartkorn 4 Tdr. 3 Skpr. 2¼ Alb. Ejendomsskyld 28,000 Kr. Brandassurance for Bygningerne c. 14,650 Kr. Areal 57 Tdr. Ld., deraf Ager 45, Eng 5, Skov 5, Veje m. m. 1, Have og Gaardsplads 1. Størstedelen af Agermarken drives i en 8 Marksdrift: Havre, Rug, Roer, Byg, Hvede, Havre og 2aars Græs. Jordens Bonitet er hovedsagelig lettere Muld paa Grus- og Sandunderlag. Der holdes 12 Køer, 15 Stkr. Ungkvæg og Kalve og 2 Tyre af rød dansk Race, 4 Heste, 3 Plage og Føl, 3 Faar. Sidste Aar solgtes c. 20 Fedesvin og c. 80 Maanedsgriise.

Bullerup Damgaard blev 1855 frikøbt fra Østergaard Gods af Fæsteren Hans Pedersen; ved hans Død 1871 overtog Enken Gaarden, som hun 1873 overdrog til Sønnen, Hans Hansen; han efterfulgtes ved sin Død 1913 af sin Enke og denne ved sin Død 1915 af Arvingerne, deres fire Sønner og fire Døtre, de nuv. Ejere.

Gaarden ligger paa sin gamle Plads midt i Bullerup By og er opført i Bindingsværk og Grundmur med Cementsten- og Straatage.

**R. Lohmann Pedersens Gaard** i Bullerup, Agedrup Sogn. Postforb. og St.: Agedrup, hvortil c. 1½ Km. Tlf. 44 over Dræby Central. Gaarden ligger c. 8½ Km. fra Odense. Ejer: Sognefoged *Rasmus Lohmann Pedersen*, som overtog



Gaarden 20. Marts 1914, er født paa Ejendommen 25. Jan. 1884 og gift med *Mary Andersen*, født i Rolfsted 7. Decbr. 1887.

Matr.-Nr. 7 m. fl. af Bullerup. Hartkorn 3 Tdr. 3 Skpr. 1 Fdkr. 1 Alb. Ejendomsskyld 30,000 Kr. Brandassurance for Bygningerne c. 22,000 Kr. Areal 40 Tdr. Ld., deraf Ager 23, Eng 16, Have og Gaardsplads 1. Agermarken drives i en 7 Marksdrift: Havre, Rug, Roer,  $\frac{1}{2}$  Blandsæd  $\frac{1}{2}$  Kartoffler, Byg og 2aars Græs. Jordens Bonitet er dels mild Muld paa Lerunderlag, dels tung Jord paa Grusunderlag og dels lettere Muld paa Sandunderlag. Der holdes 14 Køer, 10 Stkr. Ungkvæg og Kalve og 1 Tyr af rød dansk Race, 3 Heste, 2 Plage og Føl, 2 Faar. Sidste Aar solgtes c. 20 Fedesvin.

Gaarden laa oprindelig lidt sydligere, men blev efter Brand 1886 opført med de nuv. grundmurede Bygninger, hvori er indlagt elektrisk Lys og Kraft.

Nuv. Ejer har faaet Gaarden overdraget efter sin Fader, Hans Chr. Pedersen, hvis Fader, Peder Hansen, overtog Ejendommen 1834 ved sit Giftermaal med forrige Ejer, Rasmus Rasmussens Enke. Gaarden er opstaaet af et Boelsted paa 3 Tdr. Ld., som R. Rasmussen ejede; han har formentlig efter Udskiftningen tilkøbt en Del Jorder.

**Rosengaard**, Marslev Sogn. Postforb. og St.: Marslev, hvortil c.  $3\frac{1}{2}$  Km. Gaarden ligger c. 9 Km. fra Odense. Ejer: *Anders Chr. Madsen*, som overtog Gaarden 21. Jan. 1886, er født paa Ullerup Enggaard 1. Decbr. 1855 og gift med *Marie Kirstine Pedersen*, født paa Grønbæk i Raagelund 26. Novbr. 1860.

Matr.-Nr. 5b m. fl. af Marslev. Hartkorn 4 Tdr. 7 Skpr. 2 Fdkr.  $\frac{1}{4}$  Alb. Ejendomsskyld 30,000 Kr. Brandassurance for Bygningerne 21,050 Kr. Areal 46 Tdr. Ld., deraf Ager  $42\frac{1}{2}$ , Skov  $2\frac{1}{2}$ , Have og Gaardsplads 1. Agermarken drives i en 7 Marksdrift: Havre,  $\frac{1}{2}$  Helbrak  $\frac{1}{2}$  benyttet Brak, Vintersæd, Roer,



Rosengaard.

Byg, Havre og Græs. Jordens Bonitet er dels Lermuld paa Lerunderlag og dels lettere Muld paa blandet Underlag af Ler og Grus. Der holdes 11 Køer, 11 Stkr. Ungkvæg og Kalve og 1 Tyr af rød dansk Race, 4 Heste, 2 Plage og 3 Faar. Sidste Aar solgtes c. 25 Fedesvin.

Rosengaard er opført af Peder Jørgensen paa en Grund, som han fik overdraget af sin Svigerfader, Otto Knudsen, der c. 1863 udskilte den fra sin Gaard, Brødræsminde i Marslev. P. Jørgensen opførte ligeledes en hollandsk Mølle, som han 1885 overdrog til en Søn, medens han s. A. solgte Gaarden til Knud Rasmussen, af hvem nuv. Ejer købte Aaret efter.

Bygningerne, der brændte 1877, undtagen Hovedb., staar væsentligst i Grundmur og er tækkede med Skifer og Straa. Der er indlagt elektrisk Lys og Kraft. — Skoven ligger c.  $1\frac{1}{2}$  Km. NØ. for Gaarden sammen med Hølev Skov.

**Stensgaard, Marslev Sogn. Postforb. og St.:** Marslev, hvortil c. 2 Km. Tlf. 48 over Marslev Central. Gaarden ligger c. 7½ Km. fra Odense. Ejer: *Chr. Andersen*, som overtog Gaarden 1. April 1910, er født paa Ejendommen 21. Febr. 1877 og gift med *Sofie Susanne Marie Mørch*, født i Nyborg 9. Maj 1882.

Matr.-Nr. 9a m. fl. af Marslev. Hartkorn 5 Tdr. 4 Skpr. 2¼ Alb. Ejendoms-skyld 30,000 Kr. Brandassurance for Bygningerne 23,500 Kr. Areal 44 Tdr. Ld., deraf Ager 40½, Mose ¼, Skov 1¼, Have og Gaardsplads 1½. Agermarken drives i en 8 Marksdrift: Havre, ½ Byg ½ Frøavl af Gulerødder, Hvede, Sukker-roer, Byg, Blandsæd og 2aars Græs. Jordens Bonitet er dyb, mild Muld paa



Stensgaard.

Lerunderlag. Der holdes 12 Køer, 8 Stkr. Ungkvæg og Kalve og 1 Tyr af rød dansk Race, 4 Heste, 4 Plage og Føl. Sidste Aar solgtes c. 20 Fedesvin og c. 60 Maanedsgriese.

Stensgaard, der tidligere hørte under Vejrupgaard Gods, havde været Fæste i samme Slægt gennem mange Generationer. Omkring 1800 overtog Knud Andersen Fæstet efter sin Fader, og c. 1839 afstod han det til Fordel for sin Søn, Anders Knudsen, der frikøbte Ejendommen 1859; ved hans Død 1868 overtog Sønnen, Peder Andersen, Gaarden og efterfulgtes ved sin Død 1905 af sin Enke, som 1910 overdrog den til Sønnen, den nuv. Ejer. Peder Andersen var Sognefoged fra 1883 og blev 1891 Dannebrogsmænd efter Indstilling fra Krigsministeriet efter en Manøvre i Egnen.

Gaarden ligger paa sin gamle Plads umiddelbart N. for Marslev Sognekirke. De gamle, men velholdte Bygninger staar i Bindingsværk og er tækkede med Straa. Elektrisk Lys og Kraft er indlagt. — Skoven ligger c. 1 Km. mod Ø. i Rueskov.. Af Heste-besætningen, der er af ren Oldenborrace, er en Hingst præmieret.

**Marslev Vestergaard, Marslev Sogn. Postforb. og St.:** Marslev, hvortil c. 2 Km. Gaarden ligger c. 7½ Km. fra Odense. Ejer: *Niels Marius Rasmussen*, som overtog Gaarden 11. Juni 1916, er født paa Ejendommen 14. Febr. 1889.

Matr.-Nr. 16a m. fl. af Marslev. Hartkorn 6 Tdr. 1 Skp. 2 Fdkr. 2¼ Alb. Ejendoms-skyld 34,000 Kr. Brandassurance for Bygningerne 23,300 Kr. Areal 52½ Td. Ld., deraf Ager 49, Eng 2, Mose ½, Have og Gaardsplads 1. Agermarken drives i en 9 Marksdrift: Havre, Vintersæd, Roer, Byg, Cicorierødder, Byg, Havre og 2aars Græs. Jordens Bonitet er dels mild Muld paa Lerunderlag og dels tørveagtig Muld paa blandet Underlag af Blaaler og Sand. Der holdes 14 Køer, 14 Stkr. Ungkvæg og Kalve og 1 Tyr af rød dansk Race, 5 Heste, 4 Plage og Føl. Sidste Aar solgtes c. 10 Fedesvin og c. 100 Maanedsgriese.

Marslev Vestergaard var i sin Tid Fæste under Selleberg Gods, men blev frikøbt sidst i det 18. Aarh. af Claus Hansen Skrædder, der 1801 overdrog Gaarden til sin Søn, Hans Chr. Clausen; han stod ved Landeværnet under den engelske Krig, og hans Lansespyd opbevares endnu paa Gaarden. Han efterfulgtes 1835 af Sønnen, Rasmus Hansen, som 1883 overdrog Ejendommen til sin Søn, Rasmus Rasmussen, Fader til nuv. Ejer.

Gaarden laa oprindelig umiddelbart V. for Marslev Sognekirke, men blev efter Brand 1836 opbygget paa sin nuv. Plads vestlig i Marslev By. Hovedb. er opført 1905



Marslev Vestergaard.

i Grundmur med Tag af Cementflader; Avlsb. er dels af Grundmur og dels ældre. Der er indlagt elektrisk Lys og Kraft. — Engen ligger ved v. Markskel langs Vejrup-Bullerup Aa.

**Rastrup Gammelgaard, Marslev Sogn. Postforb. og St.:** Marslev, hvortil c. 5 Km. Gaarden ligger c. 10 Km. fra Odense. Ejer: *Niels Madsen*, som overtog Gaarden 1. April 1871, er født paa Marielyst (tidligere Mariesminde) i Tvinde 7. Jan. 1837 og gift med *Barthe Kirstine Hansen*, født paa Dalsgaard i Rynkeby 28. Maj 1853. Gaarden er bortforpagtet til Forpagter *Krebs* paa Rastrupgaard, og Jorderne drives sammen med dennes Jorder.



Rastrup Gammelgaard.

Matr.-Nr. 4a m. fl. af Rastrup. Hartkorn 5 Tdr. 3 Skpr. 2 Fdkr.  $\frac{1}{4}$  Alb. Ejendomsskyld 30,000 Kr. Brandassurance for Bygningerne 20,000 Kr. Areal 58 Tdr. Ld., deraf Ager  $53\frac{1}{2}$ , Skov 3, Have og Gaardsplads  $1\frac{1}{2}$ . Jordens Bonitet er dels Lermuld paa Lerunderlag, dels mild Muld paa blandet Underlag af Ler og Grus, dels lettere Muld paa Grusunderlag og dels moseagtig Muld paa Blaalersunderlag. Besætningen er overtaget af Forpagteren og afleveres til sin Tid efter Vurdering.

Rastrup Gammelgaard hørte i sin Tid under Østergaard Gods. Som ældst

kendt Fæster nævnes Dines Sørensen i Slutningen af det 18. Aarh.; han efterfulgtes c. 1830 af sin Søn, Søren Dinesen, som c. 1850 frikøbte Gaarden og overdrog den c. 1860 til Sønnen, Hans Chr. Sørensen, af hvem nuv. Ejer købte.

Gaarden, der er opført i Bindingsværk med Straatage, ligger paa sin gamle Plads nordligst af de tre Gaarde i Rastrup. Elektrisk Lys og Kraft er indlagt.

**P. Chr. Hansens Gaard** i Birkende, Birkende Sogn. Postforb. og St.: Langeskov, hvortil c. 3½ Km. Gaarden ligger c. 12 Km. fra Odense. Ejer: *Peder Chr. Hansen*, som overtog Gaarden 12. April 1864, er født 20. April 1836 og var gift med *Gertrud Pedersen*, født i Birkende 30. Jan. 1840, død 9. Marts 1901.

Matr.-Nr. 6a m. fl. af Birkende. Hartkorn 5 Tdr. 6 Skpr. 3 Fdkr. ¼ Alb. Ejendomsskyld 30,000 Kr. Brandassurance for Bygningerne 18,880 Kr. Areal 70 Tdr. Ld., deraf Ager 63, Eng 4, Mose 2, Have og Gaardsplads 1. Agermarken drives i en 6 Marksdrift: Brak, Rug, Byg, Havre og 2aars Græs. Jordens Bonitet er dels mild Muld paa Lerunderlag og dels lettere Muld paa Grusunderlag. Der holdes 8 Køer, 6 Stkr. Ungkvæg og Kalve og 2 Tyre af rød dansk Race, 4 Heste og 2 Faar. Sidste Aar solgtes 1 Fedesvin.

Gaarden, som ifølge Skøde af 1829 er frikøbt fra Sanderumgaard Gods af Hans Hansen, har nuv. Ejer overtaget efter sin Moder, der sad Enke i flere Aar.

Af Bygningerne staar Hovedb. i Grundmur med Skifertag; Avlsb. er af Bindingsværk med Straatage. Efter Brand 1867 er Gaarden flyttet c. 200 M. nordligere til sin nuv. Plads vestligt i Birkende By.

**Stauerbo**, Birkende Sogn. Postforb. og St.: Langeskov, hvortil c. 3½ Km. Tlf. 64 over Marslev Central. Gaarden ligger c. 12 Km. fra Odense. Ejer: Sognefoged *Jens Chr. Sørensen*, som overtog Gaarden 1. Marts 1897, er født paa Ejendommen 26. Aug. 1870 og gift med *Marie Jensen*, født paa Viemosegaard i Daugstrup i Randers Amt 4. Aug. 1874.

Matr.-Nr. 7a m. fl. af Birkende. Hartkorn 5 Tdr. 1 Fdkr. ¼ Alb. Ejendomsskyld 28,000 Kr. Brandassurance for Bygningerne 17,900 Kr. Areal 56 Tdr. Ld., deraf Ager 50½, Eng 2, Mose 1, Skov 1, Veje ½, Have og Gaardsplads 1. Agermarken drives i en 7 Marksdrift: Havre, benyttet Brak, Rug, ½ Roer ½ Byg, Blandsæd og 2aars Græs. Jordens Bonitet er dels mild Muld paa Lerunderlag, dels gruset Muld paa Grusunderlag og dels lettere Muld paa Sand- og Grusunderlag. Der holdes 11 Køer, 8 Stkr. Ungkvæg og Kalve og 1 Tyr af rød dansk Race, 4 Heste, 2 Plage og 2 Faar. Sidste Aar solgtes c. 15 Fedesvin.

*Stauerbo*, der i sin Tid hørte under Sanderumgaard, blev c. 1780 bortfæstet til Mads Pedersen; denne har formentlig frikøbt Gaarden, som c. 1825 overtoges af hans Svigersøn, Lars Sørensen, der 1851 overdrog den til sin Søn, Søren Larsen, ved hvis Død 1888 Ejendommen overtoges af Enken, der efterfulgtes af Sønnen, den nuv. Ejer.

Hovedb. er grundmuret, tækket med Tegl, Avlsb. er opførte i Bindingsværk med Straatage; Bygningerne ligger paa deres gamle Plads midt i Birkende By. Elektrisk Lys og Kraft er indlagt.

**R. Pedersens Gaard** i Birkende, Birkende Sogn. Postforb. og St.: Langeskov, hvortil c. 3½ Km. Tlf. 33 over Rynkeby Central. Gaarden ligger c. 12 Km. fra Odense. Ejer: Sogneraadformand *Rasmus Pedersen*, som overtog Gaarden 25. Juni 1900, er født paa Ejendommen 22. Marts 1869 og gift med *Maren Kirstine Marie Rasmussen*, født i Ullerslev 24. Decbr. 1870.

Matr.-Nr. 18a m. fl. af Birkende. Hartkorn 5 Tdr. 7 Skpr. 2¼ Alb. Ejendomsskyld 35,000 Kr. Brandassurance for Bygningerne 22,160 Kr. Areal 63 Tdr. Ld., deraf Ager 56¾, Eng 3, Mose 1, Skov 1½, Have og Gaardsplads ¾. Af Agermarken drives 52¾ Td. Ld. i en 8 Marksdrift: Havre, Helbrak, Rug, Byg, Roer, Blandsæd og 2aars Græs; Resten henligger i fleraarigt Græs i Indhegning. Jordens Bonitet er dels mild Muld paa Lerunderlag, dels tørveagtig Muld paa blandet Underlag af Blaaler og Grus og dels lettere Muld paa Grusunderlag. Der holdes 12 Køer, 8 Stkr. Ungkvæg og Kalve og 1 Tyr af rød dansk Race, 4 Heste, 2 Plage og 2 Faar. Sidste Aar solgtes c. 20 Fedesvin.

Gaarden hørte tidligere under Vejrupgaard Gods, og som ældst kendt Fæster nævnes Knud Pedersen c. 1800; denne, der havde overtaget Fæstet efter sin Fader, efterfulgtes ved sin Død 1822 af Enken, som 1828 afstod det til Fordel for Sønnen, Peder Knudsen,



R. Pedersens Gaard.

der frikøbte Ejendommen. Han efterfulgtes ved sin Død af Enken, og efter hendes Død 1862 overtog Sønnen, Niels Pedersen, Gaarden; han skødede 1900 Ejendommen til sin Søn, den nuv. Ejer.

Gaarden ligger paa sin gamle Plads i den ø. Del af Birkende By. De velholdte Bygninger staar dels i Grundmur og dels i Bindingsværk med Tage af Skifer, Straa og Tegl. — Skoven ligger ved n. Markskel. Engen ligger midt i den ø. Mark.

**Enghavegaard**, Marslev Sogn. Postforb. og St.: Marslev, hvortil c. 3 Km. Tlf. 60 over Marslev Central. Gaarden ligger c. 7½ Km. fra Odense. Ejer: *Niels Ebbesen Boesen*, som overtog Gaarden 1. April 1914, er født i Kallundborg Lyng 8. Oktbr. 1878 og gift med *Jensine Karentine Larsen*, født i Gulstav paa Langeland 8. Novbr. 1878.



Enghavegaard.

Matr.-Nr. 9c m. fl. af Marslev. Hartkorn 3 Tdr. 3 Skpr. 2 Fdkr. ½ Alb. Ejendomsskyld 30,000 Kr. Brandassurance for Bygningerne 17,727 Kr. Areal 40 Tdr. Ld., deraf Ager 39, Have og Gaardsplads 1. Agermarken drives i en 8 Marksdrift: Cicorierødder, Byg, Roer, Vinterbyg, Vintersæd, Blandsæd og 2aars Græs. Jordens Bonitet er dels mild Muld paa Lerunderlag, dels lettere Muld paa blandet Underlag af Ler, Grus og Sand og dels tørveagtig Muld paa Blaalersunderlag. Der holdes 12 Køer, 10 Stkr. Ungkvæg og Kalve og 1 Tyr af rød dansk Race, 3 Heste og 2 Plage. Sidste Aar solgtes 16 Fedesvin og c. 50 Maanedsgriise.

Enghavegaard er udskiftet fra Stensgaard og blev 1910 solgt derfra til Mads Jensen Lørup, som opførte de nuv. Bygninger og solgte s. A. til Lars Peter Jensen, af hvem nuv. Ejer, der indtil da ejede Dyrehavegaard paa Samsø, købte.

Gaarden ligger meget smukt c. 1 Km. N. for Marslev By, og Bygningerne er væsentlig grundmurede med Tage af Cementsten og Pandeplader; en Ladebygning er af Træ. Elektrisk Lys og Kraft er indlagt.

**Holev Damgaard**, Marslev Sogn. Postforb. og St.: Marslev, hvortil c. 4 Km. Gaarden ligger c. 8½ Km. fra Odense. Ejer: *Niels Peder Pedersen*, som overtog Gaarden 13. Septbr. 1903, er født paa Enghavegaard i Vullerslev 19. Decbr. 1871 og gift med *Ane Marie Petrine Hansen*, født i Marslev 5. Marts 1877.

Matr.-Nr. 6c m. fl. af Holev. Hartkorn 7 Tdr. 2 Fdkr. ¼ Alb. Ejendoms-skyld 39,000 Kr. Brandassurance for Bygningerne 21,000 Kr. Areal 63½ Td. Ld., deraf Ager 57½, Skov 4½, Have og Gaardsplads 1½. Agermarken drives i en 10 Marksdrift: Havre, ½ Helbrak ½ Halvbrak, Hvede eller Rug, Byg, Kløver, Græs, Blandsæd, Roer, Byg og Kløver. Jordens Bonitet er dels dyb Lermuld paa Lerunderlag, dels mildere Muld paa blandet Underlag af Ler og Grus og dels lettere Muld paa Grusunderlag. Der holdes 16 Køer, 14 Stkr. Ungkvæg og Kalve og 1 Tyr af rød dansk Race, 4 Heste, 3 Plage og 2 Faar. Sidste Aar solgtes c. 30 Fedesvin og c. 20 Maanedsgrise.

Holev Damgaard var Fæste under Vejrugaard og er formentlig frikøbt c. 1859 af Lars Andersen, der solgte til Niels Pedersen, af hvem nuv. Ejer købte.

Bygningerne er dels opførte i Grundmur og dels i Bindingsværk med Cementsten- og Straatage og ligger paa deres gamle Plads midt i Holev By. Der er indlagt elektrisk Lys og Kraft.

## Lunde Herred.

**Gjeddøløkken**, Lunde Sogn. Postforb. og St.: Lunde, hvortil c. 1 Km. Gaarden ligger c. 12 Km. fra Odense. Ejer: *Hans Johansen*, som overtog Gaarden 1. Juni 1907, er født paa Ejendommen 26. Marts 1875 og gift med *Ane Kathrine Pedersen*, født i Lillemose Smedebolig 9. Febr. 1873.



Gjeddøløkken.

Matr.-Nr. 4a m. fl. af Vester Lunde. Hartkorn 5 Tdr. 4 Skpr. ½ Alb. Ejendoms-skyld 29,800 Kr. Brandassurance for Bygningerne c. 14,000 Kr. Areal 37 Tdr. Ld., deraf Ager 35, Have og Gaardsplads 2. Af Agermarken drives 33 Tdr. Ld. i en 8 Marksdrift: Havre, Helbrak, Hvede, Roer, Byg, Havre og 2aars Græs; Resten henligger i fleraarigt Græs. Jordens Bonitet er hovedsagelig dyb Lermuld paa Lerunderlag. Der holdes 10 Køer, 6 Stkr. Ungkvæg og Kalve af rød dansk Race, 3 Heste og 2 Plage. Sidste Aar solgtes c. 50 Fedesvin og c. 50 Maanedsgrise.

Gjeddeløkken, der har Navn efter Marken, har i sin Tid været Fæste under Nislevgaard. Fæsterrækken kan føres tilbage til Jens Andersen c. 1750; han efterfulgtes af sin Søn, Anders Jensen, ved hvis Død c. 1828 Enken overtog Ejendommen, og 1830 giftede hun sig med Johan Frederik Rasmussen, som 1866 afstod Fæstet til sin Søn, Jens Johansen; han frikøbte s. A. Ejendommen, som han senere overdrog Sønnen, den nuv. Ejer. — Gaarden, der ligger paa sin gamle Plads nordligst i Vester Lunde By, er opført i Bindingsværk med Straatage. Elektrisk Lys og Kraft er indlagt.

**Horsholm**, Lunde Sogn. Postforb. og St.: Lunde, hvortil c. 1 Km. Gaarden ligger c. 12 Km. fra Odense. Ejer: *Niels Peder Jørgensen*, som overtog Gaarden 14. Febr. 1912, er født paa Højgaard i Fangel 12. Oktbr. 1881.

Matr.-Nr. 10a m. fl. af Vester Lunde. Hartkorn 6 Tdr. 3 Skpr. 3 Fdkr. 1½ Alb. Ejendomsskyld 39,000 Kr. Brandassurance for Bygningerne 29,900 Kr. Areal 51 Tdr. Ld., deraf Ager 38¼, Eng 10, Skov ¼, Have og Gaardsplads 2. Agermarken drives i en 8 Marksdrift: Havre, benyttet Brak, Hvede, Roer, Byg, Bland-



Horsholm.

sæd og 2aars Græs. Jordens Bonitet er Lermuld paa Lerunderlag. Der holdes 14 Køer, 16 Stkr. Ungkvæg og Kalve og 1 Tyr af rød dansk Race, 4 Heste, 4 Plage og Føl. Sidste Aar solgtes c. 35 Fedesvin og c. 100 Maanedsgriise.

Horsholm har i sin Tid været Fæste under Nislevgaard, hvorfra det er frikøbt 1866 af den bekendte Hesteopdrætter Peder Andersen, der havde overtaget Fæstet efter sin Fader. P. Andersen døde 1882, hvorefter Enken overtog Gaarden, som hun testamenterede til sin Søsterdatter; denne var gift med Mads Chr. Jørgensen, der overtog Ejendommen 1894. Gaarden var bortforpagtet i en Aarrække, indtil M. Chr. Jørgensen overdrog den til sin Søn, den nuv. Ejer. — Gaarden ligger midt i Vester Lunde By. Bygningerne er opført dels i Bindingsværk, dels i Grundmur. Elektrisk Lys og Kraft er indlagt.

**A. Andersens Gaard** i Øster Lunde, Lunde Sogn. Postforb. og St.: Lunde, hvortil c. ½ Km. Gaarden ligger c. 13 Km. fra Odense. Ejer: *Anders Andersen*, som overtog Gaarden 1. Novbr. 1899, er født paa Ejendommen 26. Decbr. 1864 og gift med *Nielsine Madsen*, født i Vester Lunde 2. Jan. 1874.

Matr.-Nr. 1a m. fl. af Øster Lunde. Hartkorn 5 Tdr. 6 Skpr. 3 Fdkr. 1¼ Alb. Ejendomsskyld 33,000 Kr. Brandassurance for Bygningerne 26,600 Kr. Areal 50 Tdr. Ld., deraf Ager 45, Eng 3, Have og Gaardsplads 2. Af Agermarken drives 22 Tdr. Ld. i en 7 Marksdrift: Helbrak, Hvede, Blandsæd, Roer, Havre og 2aars Græs; Resten væsentlig i en 6 Marksdrift: Helbrak, ½ Hvede ½ Rug, Byg, Havre og 2aars Græs. Jordens Bonitet er hovedsagelig Lermuld og mildere Muld paa Lerunderlag. Der holdes 14 Køer, 15 Stkr. Ungkvæg og Kalve og 1 Tyr af rød dansk Race, 4 Heste, 4 Plage og Føl. Sidste Aar solgtes 46 Fedesvin.

Gaarden ligger paa sin gamle Plads østlig i Øster Lunde By, og Bygningerne er opførte dels i Grundmur og dels i Bindingsværk. Der er indlagt elektrisk Lys og Kraft. Gaarden er Mensalgaard til Lunde Præstekald. Nuv. Ejer fik Ejendommen efter sin Moder, der var Enke efter Rasmus Andersen.

**H. Nielsens Gaard** i Øster Lunde, Lunde Sogn. Postforb. og St.: Lunde, hvortil c. ½ Km. Gaarden ligger c. 13 Km. fra Odense. Ejer: *Hans Nielsen*, som

overtog Gaarden 9. Jan. 1892, er født paa Ejendommen 25. Septbr. 1852 og gift med *Ellen Marie Hansen*, født i Fremmelev 20. Oktbr. 1866.

Matr.-Nr. 2a m. fl. af Øster Lunde. Hartkorn 5 Tdr. 7 Skpr. 1¼ Alb. Ejendomsskyld 34,000 Kr. Brandassurance for Bygningerne 21,925 Kr. Areal 48 Tdr. Ld., deraf Ager 47, Have og Gaardsplads 1. Af Agermarken drives 35 Tdr. Ld. i en 7 Marksdrift: Helbrak, Hvede, Roer, Byg, Havre og 2aars Græs; Resten i en 6 Marksdrift: Helbrak, Vintersæd, Byg, Havre eller Blandsæd og 2aars Græs.



H. Niensens Gaard.

Jordens Bonitet er for største Delen Lermuld dels paa Lerunderlag og dels paa Kalkunderlag. Der holdes 12 Køer, 10 Stkr. Ungkvæg og Kalve af rød dansk Race, 4 Heste og 2 Plage. Sidste Aar solgtes 34 Fedesvin.

Gaarden hørte i sin Tid under Nislevgaard og var ifølge den gamle Hoveriforenings Forordning af 1791, der findes paa Gaarden, bortfæstet til Rasmus Jørgensen; hans Enke giftede sig med Mathias Nielsen, der 1808 overtog Fæstet, som han 1840 afstod til sin Plejesøn, Rasmus Rasmussen; ved dennes Død 1849 overtog Enken Gaarden og giftede sig 1851 med Niels Hansen, den nuv. Ejers Fader, som frikøbte Ejendommen for 10,700 Rbd. — Gaarden ligger paa sin gamle Plads vestligst i Øster Lunde By og er hovedsagelig grundmuret. Elektrisk Lys og Kraft er indlagt.

**Rødløkke**, Lunde Sogn. Postforb. og St.: Lunde, hvortil c. ½ Km. Gaarden ligger c. 13 Km. fra Odense. Ejer: *Hans Rasmussen*, som overtog Gaarden



Rødløkke.

25. April 1884, er født paa Ejendommen 23. April 1854 og var gift med *Anne Kirstine Rasmussen*, født i Allesø 9. Febr. 1863, død 29. Maj 1893.

Matr.-Nr. 5a m. fl. af Øster Lunde. Hartkorn 6 Tdr. 4 Skpr. 2 Fdkr. Ejendomsskyld 40,000 Kr. Brandassurance for Bygningerne 16,000 Kr. Areal 51 Tdr. Ld., deraf Ager 49, Veje m. m. ½, Have og Gaardsplads 1½. Sønnen, *Rasmus*



*Rasmussen*, født paa Ejendommen 27. Septbr. 1885 og gift med *Maren Kirstine Knudsen*, født i Fremmelev 27. Juli 1886, er Medhjælper paa Gaarden. Størstedelen af Agermarken drives i en 8 Marksdrift: Helbrak, Hvede, Blandsæd, Roer, Byg, Havre og 2aars Græs. Jordens Bonitet er væsentligst Lermuld paa Lerunderlag. Der holdes 14 Køer, 12 Stkr. Ungkvæg og Kalve og 1 Tyr af rød dansk Race, 4 Heste, 4 Plage og Føl, 1 Faar. Sidste Aar solgtes c. 40 Fedesvin.

Jørgen Hansen nævnes som Fæster fra c. 1806; ved hans Død 1817 overtog Enken Fæstet og giftede sig c. 1819 med Mads Helleesen, der c. 1845 afstod Fæstet til sin Stedsøn, Rasmus Jørgensen, den nuv. Ejers Fader, som 1867 frikøbte Ejendommen for 9,333 Rbd. — Gaarden ligger paa sin gamle Plads vestlig i Øster Lunde By. Bygningerne staar dels i Bindingsværk og dels i Grundmur, tækkede med Straa og Cementfliser. Elektrisk Lys og Kraft er indlagt. — Kvægbesætningen er flere Gange præmieret.

**L. Hansens Gaard** i Øster Lunde, Lunde Sogn. Postforb. og St.: Lunde, hvortil c.  $\frac{1}{4}$  Km. Tlf. 16 over Lunde Central. Gaarden ligger c. 13 Km. fra Odense. Ejer: *Lars Hansen*, som overtog Gaarden 26. Novbr. 1887, er født paa Ejendommen 16. Juni 1859 og gift med *Juliane Madsen*, født i Vester Lunde 24. Septbr. 1869.

Matr.-Nr. 8a m. fl. af Øster Lunde. Hartkorn 4 Tdr. 7 Skpr. 2 Fdkr.  $1\frac{1}{4}$  Alb. Ejendomsskyld 30,500 Kr. Brandassurance for Bygningerne c. 17,000 Kr. Areal



L. Hansens Gaard.

42 Tdr. Ld., deraf Ager  $37\frac{1}{2}$ , Eng 3, Veje m. m.  $\frac{1}{2}$ , Have og Gaardsplads 1. Agermarken drives i en 7 Marksdrift: Halvbrak, Hvede, Byg eller Blandsæd, Roer, Havre og  $2\frac{1}{2}$ aars Græs. Jordens Bonitet er hovedsagelig dyb Lermuld paa Lerunderlag. Der holdes 9 Køer, 6 Stkr. Ungkvæg og Kalve af rød dansk Race, 4 Heste, 3 Plage og Føl, 1 Faar. Sidste Aar solgtes c. 40 Fedesvin.

Gaarden hørte oprindeligt under Nislevgaard, og c. 1830 nævnes Mads Sørensen som Fæster; ved hans Død i 1840erne overtoges Fæstet af Enken, der giftede sig med Hans Andersen; denne frikøbte 1872 Ejendommen for 11,000 Rbd. og efterfulgtes senere af sin Søn, den nuv. Ejer. — Gaarden ligger midt i Ø. Lunde By. Bygningerne staar i Grundmur og Bindingsværk. Der er indlagt elektrisk Lys og Kraft.

**J. Andersens Gaard** i Øster Lunde, Lunde Sogn. Postforb. og St.: Lunde, hvortil c.  $\frac{1}{2}$  Km. Gaarden ligger c. 13 Km. fra Odense. Ejer: *Jacob Andersen*, som overtog Gaarden 21. Novbr. 1875, er født paa Ejendommen 19. April 1845.

Matr.-Nr. 11a m. fl. af Øster Lunde. Hartkorn 5 Tdr. 6 Skpr. 1 Fdkr.  $2\frac{1}{2}$  Alb. Ejendomsskyld 33,000 Kr. Brandassurance for Bygningerne 23,175 Kr. Areal 47 Tdr. Ld., deraf Ager  $45\frac{1}{2}$ , Veje m. m.  $\frac{1}{2}$ , Have og Gaardsplads 1. Nuv. Ejers Broder, *Anders Andersen*, født paa Ejendommen 28. Oktbr. 1851, er Medhjælper paa Gaarden. Af Agermarken drives  $42\frac{1}{2}$  Td. Ld. i en 7 Marksdrift: Helbrak,

Hvede, Blandsæd,  $\frac{2}{3}$  Roer  $\frac{1}{3}$  Staldfoder, Havre og 2aars Græs; Resten henligger i vedvarende Græs. Jordens Bonitet er for største Delen Lermuld paa Lerunderlag. Der holdes 12 Køer, 10 Stkr. Ungkvæg og Kalve af rød dansk Race, 4 Heste, 2 Plage og Føl. Sidste Aar solgtes c. 25 Fedesvin.

Nuv. Ejer fik Gaarden i Fæste efter sin Moder, men frikøbte den samtidig med Overtagelsen. Bygningerne staaer dels i Bindingsværk og dels i Grundmur og ligger nordligst i Ø. Lunde By. Der er indlagt elektrisk Lys og Kraft.

**Stemodgaard**, Lunde Sogn. Postforb. og St.: Lunde, hvortil c.  $\frac{1}{2}$  Km. Gaarden ligger c. 13 Km. fra Odense. Ejer: *Peter Martin Hansen*, som overtog Gaarden 11. Decbr. 1910, er født paa Ejendommen 6. Novbr. 1876.

Matr.-Nr. 13a m. fl. af Øster Lunde. Hartkorn 5 Tdr. 5 Skpr. 1 Fdkr.  $2\frac{1}{2}$  Alb. Ejendomsskyld 36,000 Kr. Brandassurance for Bygningerne 20,000 Kr. Areal 45 Tdr. Ld., deraf Ager  $42\frac{1}{2}$ , Eng 1, Veje m. m.  $\frac{1}{2}$ , Have og Gaardsplads 1. Størstedelen af Agermarken drives i en 8 Marksdrift: Helbrak, Vintersæd, Bland-



Stemodgaard.

sæd, Roer, Byg, Havre og 2aars Græs. Jordens Bonitet er dels Lermuld paa Lerunderlag og dels mildere, moseagtig Muld paa blandet Underlag af Ler og Grus. Der holdes 15 Køer, 10 Stkr. Ungkvæg og Kalve og 1 Tyr af rød dansk Race, 4 Heste, 2 Plage og Føl, 3 Faar. Sidste Aar solgtes 69 Fedesvin.

Stemodgaard har oprindeligt hørt under Nislevgaard. Fæsterrækken kan føres tilbage til Jesper Pedersen, der overtog Fæstet c. 1760 og c. 1805 afstod det til sin Søn, Peder Jespersen; denne efterfulgtes af Enken, som 1839 afstod Fæstet til sin Svigersøn, Hans Christensen; ved dennes Død 1863 overtog Enken Ejendommen, som hun frikøbte ifølge Skøde af 1863; Sønnen, Peder Hansen, den nuv. Ejers Fader, overtog 1869 Gaarden. — Denne ligger paa sin gamle Plads vestlig i Ø. Lunde By, er opført dels i Bindingsværk og dels i Grundmur med Tage af Straa og Cementsten. Der er indlagt elektrisk Lys og Kraft.

**Mensalgaard**, Lunde Sogn. Postforb. og St.: Beldringe, hvortil c.  $\frac{1}{2}$  Km. Gaarden ligger c. 10 Km. fra Odense. Ejer: *Hans Marius Andersen*, som overtog Gaarden 18. Aug. 1912, er født paa Vellinge Stengaard 31. Aug. 1885.

Matr.-Nr. 1a m. fl. af Beldringe. Hartkorn 5 Tdr. 5 Skpr. 2 Fdkr. 1 Alb. Ejendomsskyld 37,000 Kr. Brandassurance for Bygningerne c. 23,000 Kr. Areal 50 Tdr. Ld., deraf Ager 49, Have og Gaardsplads 1. Størstedelen af Agermarken drives i en 8 Marksdrift: Havre, Helbrak, Hvede, Byg, Roer, Blandsæd og 2aars Græs. Jordens Bonitet er dyb Lermuld paa Lerunderlag. Der holdes 12 Køer, 10 Stkr. Ungkvæg og Kalve og 1 Tyr af rød dansk Race, 4 Heste og 2 Plage. Sidste Aar solgtes c. 50 Fedesvin.

Mensalgaard, der væsentlig er grundmuret, laa tidligere lidt nordligere i Beldringe By, indtil den efter Brand 1901 blev opført paa sin nuv. Plads umiddelbart S. for Vejen til Beldringe St. De faste Maskiner drives ved en Petroleumsmotor. Gaarden hørte oprindeligt under Dallund Gods. Nuv. Ejer har købt den af Niels Madsen.

**Taastrup Gammelgaard**, Lunde Sogn. Postforb. og St.: Beldringe, hvortil c. 1 Km. Gaarden ligger c. 11 Km. fra Odense. Ejer: *Laurits Martin Rasmussen*, som overtog Gaarden 1. Decbr. 1913, er født paa Ejendommen 6. April 1889.

Matr.-Nr. 4a m. fl. af Taastrup. Hartkorn 6 Tdr. 1 Skp. 1 Fdkr. 2¼ Alb. Ejendomsskyld 34,000 Kr. Brandassurance for Bygningerne 14,799 Kr. Areal 55 Tdr. Ld., deraf Ager 45, Eng 4, Mose 1½, Skov 3, Veje m. m. ½, Have og Gaardsplads 1. Agermarken drives i en 8 Marksdrift: Blandsæd, Helbrak, Hvede, Roer, Byg, Havre og 2aars Græs. Jordens Bonitet er Lermuld paa Lerunderlag. Der holdes 12 Køer, 11 Stkr. Ungkvæg og Kalve og 2 Tyre af rød dansk Race, 5 Heste og 2 Plage. Sidste Aar solgtes c. 35 Fedesvin.

Taastrup Gammelgaard har nuv. Ejer faaet efter sin Fader, Jens Rasmussen; oprindelig var den Fæste under Dallund Gods. Den ligger paa sin gamle Plads vestlig i Taastrup By og er opført i Bindingsværk med Straa- og Paptage. Petroleumsmotor er installeret.

**Langbjerg**, Lunde Sogn. Postforb. og St.: Lunde, hvortil c. 1 Km. Gaarden ligger c. 13½ Km. fra Odense. Ejer: *Johan Frederik Jacobsen*, som overtog Gaarden 11. Decbr. 1891, er født paa Ejendommen 13. Maj 1855 og var gift med *Abelone Marie Madsen*, født paa Agertoftgaard i Fremmelev 27. Febr. 1860, død 19. Maj 1911.

Matr.-Nr. 9a m. fl. af Fremmelev. Hartkorn 6 Tdr. 1 Fdkr. 1¼ Alb. Ejendomsskyld 33,500 Kr. Brandassurance for Bygningerne c. 24,000 Kr. Areal 49 Tdr. Ld., deraf Ager 47, Skov ½, Veje m. m. ½, Have og Gaardsplads 1. Agermarken drives hovedsagelig i en 8 Marksdrift: Helbrak, Vintersæd, Blandsæd, ½ Roer ½ Staldfoder, Byg, Havre og 2aars Græs. Jordens Bonitet er dyb Muld paa Lerunderlag. Der holdes 10 Køer, 10 Stkr. Ungkvæg og Kalve og 1 Tyr af rød dansk Race, 4 Heste og 2 Plage. Sidste Aar solgtes c. 25 Fedesvin.

Langbjerg har nuv. Ejer overtaget efter sin Fader, Jacob Johansen; den ligger paa sin gamle Plads nordlig i Fremmelev By og er opført i Bindingsværk og Grundmur med Straatage. Elektrisk Lys og Kraft er indlagt. Som Fæste hørte Gaarden under Nislevgaard.

**Vindberg**, Hjadstrup Sogn. Postforb. og St.: Kappendrup, hvortil c. 1½ Km. Gaarden ligger c. 17 Km. fra Odense. Ejer: *Peder Madsen Vindberg*, som overtog Gaarden 18. Juni 1907, er født paa Ejendommen 25. Juni 1861.



Vindberg.

Matr.-Nr. 5a m. fl. af Hjadstrup. Hartkorn 5 Tdr. 7 Skpr. 1 Fdkr. ¼ Alb. Ejendomsskyld 33,000 Kr. Brandassurance for Bygningerne 16,000 Kr. Areal 49 Tdr. Ld., deraf Ager 48, Have og Gaardsplads 1. Agermarken drives i en

9 Marksdrift: Halvbrak, Rug, Foderroer, Blandsæd,  $\frac{1}{2}$  Roer  $\frac{1}{2}$  Staldfoder, Byg, Havre og 3aars Græs. Jordens Bonitet er væsentlig dyb Lermuld paa Lerunderlag. Der holdes 18 Køer, 17 Stkr. Ungkvæg og Kalve og 3 Tyre af rød dansk Race, 4 Heste, 3 Plage og Føl, 4 Faar. Sidste Aar solgtes c. 70 Fedesvin.

Vindberg's ældst kendte Fæster er c. 1780 Helle Olsen, der 1820 afstod Fæstet til sin Søn, Peder Hellesen; denne efterfulgtes af sin Enke, som 1853 overdrog Gaarden til Sønnen, Mads Pedersen, der 1876 frikøbte Ejendommen for 38,000 Kr. Ved M. Pedersens Død 1896 overtog Enken Gaarden og overdrog den senere til sin Søn, den nuv. Ejer. — Gaarden ligger hyggeligt paa sin gamle Plads midt i Hjadstrup By. Bygningerne staar dels i Bindingsværk og dels i Grundmur med Tage af Cementsten og Straa. Der er indlagt elektrisk Lys og Kraft. — Af Hestebesætningen er en Følhoppe præmieret.

**Østgaard**, Hjadstrup Sogn. Postforb. og St.: Kappendrup, hvortil c.  $1\frac{1}{2}$  Km. Gaarden ligger c. 17 Km. fra Odense. Ejer: *Lars Olsen*, som overtog Gaarden 11. Decbr. 1911, er født i Ørritslev pr. Otterup 4. Juni 1883 og gift med *Camilla Jensen*, født i Gyrup 13. Aug. 1887.

Matr.-Nr. 8b m. fl. af Hjadstrup. Hartkorn 5 Tdr. 1 Skp. Ejendomsskyld 32,000 Kr. Brandassurance for Bygningerne c. 21,500 Kr., for en Villa 4800 Kr. Areal 45 Tdr. Ld., deraf Ager  $43\frac{1}{2}$ , Have og Gaardsplads  $1\frac{1}{2}$ . Af Agermarken drives  $41\frac{1}{2}$  Td. Ld. i en 8 Marksdrift: Helbrak, Rug og lidt Hvede, Blandsæd, Roer, Byg, Havre og 2aars Græs; Resten henligger i fleraarigt Græs i Indheg-



Østgaard.

ning. Jordens Bonitet er væsentligst mild Muld paa Grusunderlag over Ler: 2 Tdr. Ld. er Lermuld paa Lerunderlag. Der holdes 10 Køer, 12 Stkr. Ungkvæg og Kalve og 1 Tyr af rød dansk Race, 3 Heste, 2 Plage og 1 Faar. Sidste Aar solgtes c. 30 Fedesvin.

Østgaard's Fæsterrække kan føres tilbage til Anders Bendtsen, der fik Fæstet sidst i det 18. Aarh. ved Ægteskab med forrige Fæsters Datter. A. Bendtsen frikøbte Gaarden fra Stamhuset Østrupgaard, der var oprettet 1828; Skødet paa Købet findes ikke, men muligt er det foregaaet inden Stamhusets Oprettelse. Sønnen, Lars Andersen, overtog Gaarden 1848 og overdrog den 1887 til sin Søn, Mads Larsen Østgaard; denne solgte 1905 til sin Svoger, Morten Olsen, den nuv. Ejers Fader, der tidligere havde ejet sin Fødegaard i Ørritslev.

Gaarden ligger hyggeligt paa sin gamle Plads umiddelbart N. for Sognekirken. Bygningerne er opførte i Grundmur og Bindingsværk med Cementstens- og Straatage. Elektrisk Lys og Kraft er indlagt fra Kappendrup Værk.

**Enkefru A. K. Nielsen Højbergs Gaard** i Hjadstrup, Hjadstrup Sogn. Postforb. og St.: Kappendrup, hvortil c. 1 Km. Gaarden ligger c. 17 Km. fra Odense. Ejerinde: Enkefru *Ane Kirstine Nielsen Højberg*, f. *Madsen*, som overtog Gaarden 21. Jan. 1913, er født i Gundstrup 12. Aug. 1857 og var gift med *Jens Nielsen Højberg*, født paa Annexgaarden i Hjadstrup 15. Febr. 1840, død 21. Jan. 1913.

Matr.-Nr. 9a m. fl. af Hjadstrup. Hartkorn 5 Tdr. 3 Skpr. 3 Fdkr. 1 Alb. Ejendomsskyld 29,500 Kr. Brandassurance for Bygningerne 14,912 Kr. Areal 47 Tdr. Ld., deraf Ager 44%, Eng 1, Mose  $\frac{1}{4}$ , Have og Gaardsplads 1. Gaarden drives af Ejerinden ved Bestyrer. Agermarken drives i en 8 Marksdrift: Havre, Helbrak, Vintersæd, Roer, Byg, Havre og 2aars Græs. Jordens Bonitet er dels



Enkefru A. K. Nielsen Højbergs Gaard.

dyb Lermuld paa Lerunderlag og dels mild Muld paa Grusunderlag. Der holdes 14 Køer, 10 Stkr. Ungkvæg og Kalve og 1 Tyr af rød dansk Race, 4 Heste, 2 Plage og 3 Faar. Sidste Aar solgtes c. 35 Fedesvin.

Gaarden, der var Fæste under Østrupgaard Gods, ejedes c. 1840 af Anders Nielsen; dennes to Børn, Niels og Maren Andersen Selgaard, overtog 1881 Ejendommen ifølge Arveudlægsskøde og solgte den 1886 til Jens Nielsen Højberg. — Gaarden ligger vestlig i Hjadstrup By. Bygningerne er opførte i Bindingsværk med Tage af Straa og Cementsten. Elektrisk Lys og Kraft er indlagt.

**Nordgaard**, Hjadstrup Sogn. Postforb. og St.: Kappendrup, hvortil c. 1 Km. Gaarden ligger c. 18 Km. fra Odense. Ejer: *Christen Hansen*, som overtog Gaarden 1. April 1914, er født paa Stenmodgaard i Øster Lunde 11. Septbr. 1874.

Matr.-Nr. 2a m. fl. af Emmelev. Hartkorn 4 Tdr. 6 Skpr. 2 Fdkr. 2 $\frac{1}{4}$  Alb. Ejendomsskyld 29,000 Kr. Brandassurance for Bygningerne 20,225 Kr. Areal 54 Tdr. Ld., deraf Ager 50%, Mose 1, Skov 1, Veje  $\frac{1}{4}$ , Have og Gaardsplads 1. Agermarken drives i en 8 Marksdrift: Blandsæd, benyttet Brak, Rug, Roer, Byg, Havre og 2aars Græs. Jordens Bonitet er dels mild Muld paa Lerunderlag og dels noget lettere Muld paa blandet Underlag af Ler, Grus og Sand. Der holdes 15 Køer, 16 Stkr. Ungkvæg og Kalve og 2 Tyre af rød dansk Race, 4 Heste, 4 Plage og Føl, 1 Faar. Sidste Aar solgtes c. 60 Fedesvin.

Nordgaard ligger paa sin gamle Plads nordlig i Emmelev By. Bygningerne er opførte dels i Bindingsværk og dels i Grundmur med Straa- og Cementstenstage. Der er indlagt elektrisk Lys og Kraft. Gaarden hørte i sin Tid under Stamhuset Hofmangave. Den nuv. Ejer har købt af Niels Peder Nielsen Fribo, som havde faaet den efter sin Onkel, Rasmus Nielsen Fribo.

**Emmelev Mølle**, Hjadstrup Sogn. Postforb. og St.: Otterup, hvortil c. 2 $\frac{1}{2}$  Km. Tlf. 47 over Otterup Central. Gaarden ligger c. 17 $\frac{1}{2}$  Km. fra Odense. Ejer: *Simon Johan Simonsen*, som overtog Gaarden 17. Decbr. 1907, er født paa Ejendommen 10. April 1869 og gift med *Petrine Martha Andersen*, født paa Øster Egeend Mark 23. Maj 1890.

Matr.-Nr. 5b m. fl. af Emmelev. Hartkorn 3 Tdr. 4 Skpr. 2 Fdkr. 1 $\frac{1}{2}$  Alb.

Ejendomsskyld 30,000 Kr. Brandassurance for Gaardbygningerne 9,675 Kr., for Mølle og Mølleinventar 32,900 Kr. og for et Hus 4,025 Kr. Areal 35 $\frac{3}{4}$  Td. Ld., deraf Ager 33 $\frac{3}{4}$ , Have og Gaardsplads 2. Agermarken drives i en 7 Marksdrift: Blandsæd, Rug, Roer, Byg, Havre og 2aars Græs. Jordens Bonitet er væsentlig dyb, mild Muld paa blandet Underlag af Ler og Grus; 3 Tdr. Ld. er Lermuld paa Lerunderlag; 6 Tdr. Ld. moseagtig Muld. Der holdes 12 Køer, 11 Stkr.



Emmelev Mølle.

Ungkvæg og Kalve og 1 Tyr af rød dansk Race, 7 Heste og 2 Faar. Sidste Aar solgtes c. 35 Fedesvin.

Emmelev Mølle bestod oprindeligt kun af en hollandsk Vindmølle og et Vaaningshus, som Adrian Johansen lod bygge 1838 paa en lille Jordlod; denne Ejendom overdrog han 1868 til sin Svigersøn, Klavs Peter Julius Simonsen, der var født paa Nislev Mølle; Købesummen var 2,000 Rbd. foruden Aftægt. K. P. J. Simonsen tilkøbte en Del Jorder og byggede Dampmøllen og de nuv. Bygninger; ved hans Død 1906 overtoges Ejendommen af Enken, den nuv. Ejers Moder. — Møllen ligger ved Odense-Bogense Landevej. Bygningerne staar dels i Bindingsværk og dels i Grundmur, tækkede med Straa, Skifer og Pap. Der er indlagt elektrisk Lys. Den gamle Mølle er nu erstattet med Vindmotor, og Dampmøllen er forandret til Petroleumsmotor som Hjelpekraft. Fra en Ejendom, som Ejeren 1914 opførte i Otterup By, drives Foderstofforretning.

**J. C. Rasmussens Gaard** i Brandsby, Hjadstrup Sogn. Postforb. og St.: Kappendrup, hvortil c. 2 Km. Gaarden ligger c. 17 Km. fra Odense. Ejer: *Jens*



J. C. Rasmussens Gaard.

*Chr. Rasmussen*, som overtog Gaarden 1. Juni 1906, er født paa Ejendommen 19. Decbr. 1877 og gift med *Maren Christine Christiansen*, født i Bederslev 1. Decbr. 1879.

Matr.-Nr. 1a af Brandsby. Hartkorn 5 Tdr. 7 Skpr. 2 Fdkr. Ejendomsskyld 34,000 Kr. Brandassurance for Bygningerne 23,500 Kr. Areal 49½ Td. Ld., deraf Ager 47, Veje ½, Have og Gaardsplads 2. Af Agermarken drives 33 Tdr. Ld. i en 8 Marksdrift: Havre, Halvbrak, Hvede eller Rug, Roer, Byg, Havre og 2aars Græs; Resten hovedsagelig i en 6 Marksdrift: Halvbrak, Hvede eller Rug, Roer, Byg, Havre og 1½aars Græs. Jordens Bonitet er dels dyb, mild Muld paa blandet Underlag og dels mild Muld paa Grusunderlag. Der holdes 14 Køer, 16 Stkr. Ungkvæg og Kalve og 2 Tyre af rød dansk Race, 4 Heste, 3 Plage og Føl, 3 Faar. Sidste Aar solgtes c. 45 Fedesvin.

Fra Rytterdistriktets Ophævelse 1764 hørte Gaarden til »det kgl. Majestæt forbeholdne Gods« og er derefter gaaet over til Staten, hvorunder Ejendommen var Fæste. Den ældst kendte Fæster er Niels Knudsen, men da Skøderne er gaaet tabt ved Gaardens Brand, findes der ikke Forbindelse mellem ham og Christen Jensen, der døde 1852, og hvis Enke giftede sig 1854 med Jens Hansen, der 1877 tilskødede Rasmus Rasmussen, den nuv. Ejers Fader, gift med Chr. Jensens Datter, Gaarden. Ejendommen er frikøbt i Tiden 1852—54. — Gaarden laa oprindelig umiddelbart V. for Sognevejen, men blev efter Brand 1902 opført i Grundmur med Cementstenstage c. 50 M. V. for Vejen. Der er indlagt elektrisk Lys og Kraft.

**Horsebæk**, Hjadstrup Sogn. Postforb. og St.: Otterup, hvortil c. 1 Km. Gaarden ligger c. 16 Km. fra Odense. Ejer: *Jens Frederiksen*, som overtog Gaarden 11. Novbr. 1895, er født paa Lundsgaard i Aasum Sogn 18. Jan. 1853 og var gift med *Marie Hansine Andresen*, født i Seden 2. Febr. 1873, død 28. Juli 1912.

Matr.-Nr. 5b m. fl. af Brandsby. Hartkorn 5 Tdr. 1 Fdkr. 1 Alb. Ejendomsskyld 28,000 Kr. Brandassurance for Bygningerne 14,040 Kr. Areal 45½ Td. Ld., deraf Ager 43½, Skov, Veje m. m. ½, Have og Gaardsplads 1½. Størstedelen af Agermarken drives i en 7 Marksdrift: ½ Helbrak ½ benyttet Brak, Hvede,



Horsebæk.

½ Foderroer ½ Sukkerroer, Byg, Havre og 2aars Græs (Frøavl). Jordens Bonitet er Lermuld paa Lerunderlag. Der holdes 10 Køer, 10 Stkr. Ungkvæg og Kalve og 1 Tyr af rød dansk Race, 4 Heste, 2 Plage og Føl, 4 Faar. Sidste Aar solgtes c. 25 Fedesvin.

Horsebæk var Fæste under Stamhuset Østrupgaard. Skødet paa Salget til fri Ejendom findes ikke, men Stamhuset har ladet de nuv. Bygninger opføre efter Brand 1852. Paa dette Tidspunkt var Jørgen Nielsen Fæster; han frikøbte Gaarden og solgte den 1875 til Knud Andersen, af hvem nuv. Ejer købte. — Gaarden laa oprindelig inde i Brandsby By, men blev 1852 udflyttet 1½ Km. SØ. for Byen. Bygningerne staar i Bindingsværk med Straatage. Petroleumsmotor driver de faste Maskiner. En af Længerne er flyttet af Knud Andersen fra Skoubogaard og bærer paa en Bjælke Insriptionen: »Henning Hansen Krog; Anno 1685 — Skousbo«. Gaardens Navn er et gammelt Navn paa Marken fra Udskiftningstiden.

**Brandsbygaard**, Hjadstrup Sogn. Postforb. og St.: Kappendrup, hvortil 2 Km. Gaarden ligger c. 17 Km. fra Odense. Ejer: *Jens Olsen*, som overtog Gaarden 1. Febr. 1914, er født paa Grindløse Mark 5. Septbr. 1875 og gift med *Anna Cathrine Christensen*, født paa Klinte Mark 3. Aug. 1882.

Matr.-Nr. 5a m. fl. af Brandsby. Hartkorn 6 Tdr. 3 Skpr. 1 Fdkr. 1 Alb. Ejendomsskyld 32,000 Kr. Brandassurance for Bygningerne 15,900 Kr. Areal 49 $\frac{1}{4}$  Td. Ld., deraf Ager 48 $\frac{3}{4}$ , Have og Gaardsplads 1. Agermarken drives i en 7 Marksdrift:  $\frac{1}{2}$  Halvbrak  $\frac{1}{2}$  benyttet Brak,  $\frac{1}{4}$  Hvede  $\frac{1}{4}$  Vinterbyg  $\frac{1}{2}$  Rug,  $\frac{2}{3}$  Roer  $\frac{1}{3}$  Byg, Blandsæd, Havre og 2aars Græs. Jordens Bonitet er Lermuld paa Lerunderlag. Der holdes 14 Køer, 10 Stkr. Ungkvæg og Kalve og 1 Tyr af rød dansk Race, 4 Heste, 2 Plage og 2 Faar. Sidste Aar solgtes c. 20 Fedesvin.

Brandsbygaard, der ligger sydlig i Brandsby, er opført dels i Bindingsværk og dels i Grundmur, tækket med Straatage. Elektrisk Lys og Kraft er indlagt. Gaarden er frikøbt fra Østrupgaard 1857 af Lars Nielsen for 8000 Rbd. Rigsmønt. Nuv. Ejer har købt Ejendommen af Lars Knudsen Ennegaard.

**Hjære Nielsens Gaard** i Bladstrup, Hjadstrup Sogn. Postforb. og St.: Kappendrup, hvortil c. 3 Km. Gaarden ligger c. 15 Km. fra Odense. Ejer: *Hjære Nielsen*, som overtog Gaarden 28. Maj 1896, er født paa Ejendommen 7. Septbr. 1848 og gift med *Ane Kirstine Christensen*, født paa Nabogaarden 11. Oktbr. 1857.

Matr.-Nr. 2 m. fl. af Bladstrup. Hartkorn 5 Tdr. 2 Skpr. 3 Fdkr. 1 Alb. Ejendomsskyld 29,600 Kr. Brandassurance for Bygningerne 15,300 Kr. (Efter Nybygning vil baade Ejendomsskyld og Brandassurance blive betydelig sat op). Areal 44 Tdr. Ld., deraf Ager 43, Have og Gaardsplads 1. Gaarden bestyres af Svigersønnen, *Niels Albert Nielsen*, født paa Stenagergaard i Raagelund 3. Marts 1883 og gift med *Maren Kirstine Petrine Nielsen*, født paa Ejendommen 27. Decbr. 1884. Af Agermarken drives 32 Tdr. Ld. i en 8 Marksdrift: Blandsæd, benyttet Brak. Vintersæd, Byg, Roer, Havre og 2aars Græs; Resten er udskilt til en mindre Gaard. Jordens Bonitet er stærk Lerjord paa Lerunderlag. Der holdes 12 Køer, 10 Stkr. Ungkvæg og Kalve og 1 Tyr af rød dansk Race, 3 Heste, 2 Plage og 2 Faar. Sidste Aar solgtes c. 40 Fedesvin.

Gaarden laa midt i Bladstrup By, indtil den brændte 1916 og bliver nu opført i Grundmur umiddelbart Ø. for den gamle Grund. Der er indlagt elektrisk Lys og Kraft. — Nuv. Ejer fik Gaarden overdraget af sin Moder, der var Enke efter Niels Jørgensen. Den hørte som Fæste under Nislevgaard (Stamhuset Ravnholt), hvorfra den frikøbtes 1867.

**Rasmus Chr. Nielsens Gaard** i Bladstrup, Hjadstrup Sogn. Postforb. og St.: Kappendrup, hvortil c. 3 Km. Gaarden ligger c. 15 Km. fra Odense. Matr.-Nr. 3a m. fl. af Bladstrup. Hartkorn 5 Tdr. 4 Skpr. 1 Fdkr.  $\frac{1}{4}$  Alb. Ejendomsskyld 31,000 Kr.

**Kjølshjerg**, Hjadstrup Sogn. Postforb. og St.: Kappendrup, hvortil c. 3 Km. Gaarden ligger c. 14 Km. fra Odense. Ejer: *Jesper Carlsen Peders*, som overtog

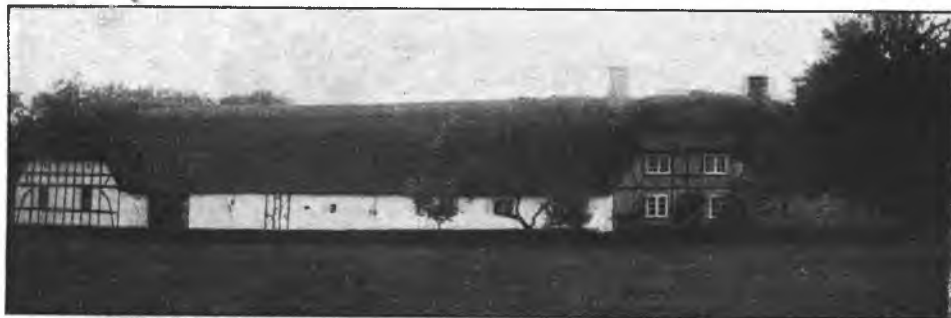

Kjølshjerg.



Gaarden 20. Jan. 1886, er født paa Ejendommen 8. Maj 1843 og gift med *Dorthea Nielsen*, født i Ørritslev Skov 31. Marts 1862.

Matr.-Nr. 4 m. fl. af Bladstrup. Hartkorn 5 Tdr. 6 Skpr. 3 Fdkr. 2¼ Alb. Ejendomsskyld 33,500 Kr. Brandassurance for Bygningerne c. 20,000 Kr. Areal 50 Tdr. Ld., deraf Ager 48½, Have og Gaardsplads 1½. Agermarken drives i en 7 Marksdrift: ½ Helbrak ½ Halvbrak, Vintersæd, Roer, ½ Byg ½ Blandsæd, Havre og 2aars Græs. Jordens Bonitet er hovedsagelig Lermuld paa Lerunderlag. Der holdes 10 Køer, 10 Stkr. Ungkvæg og Kalve af rød dansk Race, 4 Heste, 2 Plage og 3 Faar. Sidste Aar solgtes 26 Fedesvin.

Kjølshøj var i sin Tid Fæste under Nislevgaard (Stamhuset Ravnholt). Fæsterrækken kan føres tilbage til Peder Pedersen, hvis Enke giftede sig 1832 med Carl Larsen fra Lunde; denne frikøbte Ejendommen 1867 og efterfulgtes 1878 af sin Søn, Lars Carlsen Peders, som 1886 overdrog den til sin Broder, den nuv. Ejer.

Den anselige, velholdte Gaard ligger paa sin gamle Plads midt i Bladstrup By og er opført dels i Bindingsværk og dels i Grundmur, væsentlig med Straatage. Der er indlagt elektrisk Lys og Kraft. Gaardens Navn stammer fra den nærmeste Mark.

**Hans Peter Hansens Gaard** i Bladstrup, Hjadstrup Sogn. Postforb. og St.: Kappendrup, hvortil c. 3 Km. Gaarden ligger c. 14 Km. fra Odense. Matr.-Nr. 5a m. fl. af Bladstrup. Hartkorn 5 Tdr. 4 Skpr. 2 Fdkr. 1¼ Alb. Ejendomsskyld 33,800 Kr.

**L. P. Rasmussens Gaard** i Bladstrup, Hjadstrup Sogn. Postforb. og St.: Kappendrup, hvortil c. 3 Km. Gaarden ligger c. 15 Km. fra Odense. Ejer: *Laurits Peter Rasmussen*, som overtog Gaarden 1. Novbr. 1911, er født i Hasmark 25. Septbr. 1878 og gift med *Marie Abelone Knudsen*, født i Norup 8. Jan. 1884.

Matr.-Nr. 6a m. fl. af Bladstrup. Hartkorn 5 Tdr. 4 Skpr. 1 Fdkr. 1¼ Alb. Ejendomsskyld 32,000 Kr. Brandassurance for Bygningerne 23,975 Kr. Areal 44 Tdr. Ld., deraf Ager 42, Veje ½, Have og Gaardsplads 1½. Agermarken drives i en 8 Marksdrift: Havre, benyttet Brak, Vintersæd, Roer, Byg, Blandsæd og 2aars Græs. Jordens Bonitet er Lermuld paa Lerunderlag. Der holdes 14 Køer, 15 Stkr. Ungkvæg og Kalve og 1 Tyr af rød dansk Race, 4 Heste, 4 Plage og Føl, 2 Faar. Sidste Aar solgtes c. 50 Fedesvin.

Gaarden, som nuv. Ejer har købt af Jens Carlsen, ligger paa sin gamle Plads østlig i Bladstrup By. Bygningerne er grundmurede og bærer Cementstenstage. Der er indlagt elektrisk Lys og Kraft. I sin Tid var Gaarden Fæste under Nislevgaard (Stamhuset Ravnholt).

**Peder Chr. Simonsens Enkes Gaard** i Bladstrup, Hjadstrup Sogn. Postforb. og St.: Kappendrup, hvortil c. 3 Km. Gaarden ligger c. 15 Km. fra Odense. Matr.-Nr. 7a m. fl. af Bladstrup. Hartkorn 4 Tdr. 5 Skpr. 2¼ Alb. Ejendomsskyld 30,000 Kr.

**Gyrup Møllegaard**, Hjadstrup Sogn. Postforb. og St.: Kappendrup, hvortil c. 1 Km. Tlf. 35 over Uggerslev Central. Gaarden ligger c. 19 Km. fra Odense. Ejer: *Rasmus Peter Nielsen*, som overtog Gaarden 1. Juli 1913, er født i Ejlbj 20. Juni 1881 og gift med *Anna Katharina Simonsen*, født i Hjadstrup.

Matr.-Nr. 4a m. fl. af Gyrup. Hartkorn 4 Tdr. 4 Skpr. ¼ Alb. Ejendomsskyld 36,000 Kr. Brandassurance for Bygningerne 22,300 Kr. Areal 47½ Td. Ld., deraf Ager 44, Skov ½, Aa og Veje 1½, Have og Gaardsplads 1½. Af Agermarken drives 42½ Td. Ld. i en 8 Marksdrift: Blandsæd, Helbrak, ⅔ Rug ⅓ Hvede, Roer, Byg, Havre og 2aars Græs; Resten henligger i fleraarigt Græs i Indhegning. Jordens Bonitet er dels dyb Lermuld paa Lerunderlag og dels dyb, mild Muld paa blandet Underlag af Ler, Grus og Sand. Der holdes 12 Køer, 12 Stkr. Ungkvæg og Kalve og 1 Tyr af rød dansk Race, 4 Heste, 2 Plage og Føl, 1 Faar. Sidste Aar solgtes c. 250 Maanedsgribe.

Gyrup Møllegaard ligger paa sin oprindelige Plads c. ½ Km. V. for de to Gyrup Gaarde. Bygningerne er for største Delen af Grundmur. Hovedb. bærer Straa-

tag. Petroleumsmotor driver de faste Maskiner. — Kort efter Udskiftningen 1794 købte Rasmus Nielsen en Jordlod og byggede derpaa et Boelsted; hans Søn, Niels Rasmussen, byggede en hollandsk Vindmølle og drev Mølleri. Hans Søn, Rasmus Nielsen Aaboe, købte Ejendommen op til dens nuv. Størrelse, og Svigersønnen, Niels Chr. Madsen, solgte 1912 Ejendommen til Mads Jensen, der solgte til Hans Jensen, den nuv. Ejers Formand. Mølleren er senere frasolgt.

**Kildegaard**, Norup Sogn. Postforb. og St.: Otterup, hvortil c. 3½ Km. Gaarden ligger c. 18½ Km. fra Odense. Ejerinde: Frk. *Karen Larsen*, som overtog Gaarden 27. Marts 1882, er født paa Ejendommen 9. Maj 1844.

Matr.-Nr. 4a m. fl. af Norup. Hartkorn 4 Tdr. 4 Skpr. 2 Alb. Ejendomsskyld 28,000 Kr. Brandassurance for Bygningerne 15,937 Kr. Areal 48 Tdr. Ld., deraf Ager 38½, Eng 4, Mose 4, Have og Gaardsplads 1½. Gaarden drives af Ejerinden ved Bestyrer. Agermarken drives i en 7 Marksdrift: Halvbrak, Rug, Roer, Byg, Havre og 2aars Græs. Jordens Bonitet er dels Lermuld paa Lerunder-



Kildegaard.

lag og dels mild, dyb Muld paa blandet Underlag af Klæg og Grus. Der holdes 12 Køer, 10 Stkr. Ungkvæg og Kalve af rød dansk Race, 4 Heste og 1 Faar. Sidste Aar solgtes c. 25 Fedesvin.

Kildegaard var i sin Tid Fæste under Hofmangave og blev c. 1826 overdraget i Fæste til Lars Nielsen; ved dennes Død 1849 overtog Enken af andet Ægteskab, Abalone Knudsdatter, Gaarden, som hun frikøbte 1856 for 8,000 Rbd. Rigsmønt; efter hendes Død overtoges Ejendommen af Datteren, den nuv. Ejerinde.

Gaarden, der ligger hyggeligt paa sin gamle Plads sydlig i Norup By, er opført dels i Grundmur og dels i Bindingsværk med Straatage. Elektrisk Lys og Kraft er indlagt. Gaarden har Navn efter en gammel Kilde, der har sit Udspring i den s. Del af Marken; Kilden fortsættes af et Vandløb, der gaar gennem den store Have ud gennem Byen. — Engen ligger c. 2 Km. NØ. for Gaarden sammen med de 2 Tdr. Ld. Mose; det er Strandeng (af den inddæmmede Strand ved Hasmark).

**Enghaven**, Norup Sogn. Postforb. og St.: Otterup, hvortil c. 4 Km. Gaarden ligger c. 19 Km. fra Odense. Ejer: *Niels Johannes Andersen*, som overtog Gaarden 8. Marts 1888, er født paa Vestergaard i Hasmark 27. Juni 1856 og gift med *Marie Kirstine Simonsen*, født paa Ejendommen 2. Decbr. 1858.

Matr.-Nr. 6a m. fl. af Norup. Hartkorn 5 Tdr. 6 Skpr. 1 Fdkr. ¼ Alb. Ejendomsskyld 33,000 Kr. Brandassurance for Bygningerne 17,000 Kr. Areal 58 Tdr. Ld., deraf Ager 45, Eng 2, Mose 9, Skov ½, Have og Gaardsplads 1½. Af Agermarken drives 35 Tdr. Ld. i en 7 Marksdrift: ½ Helbrak ½ Halvbrak, Rug, Roer, Byg, Havre og 2aars Græs; Resten i en 6 Marksdrift: Helbrak, Rug, Blandsæd, Havre og 2aars Græs. Jordens Bonitet er for Størstedelen lettere mild Muld

paa blandet Underlag af Ler, Grus og Sand; 6 Tdr. Ld. er stærk Lerjord og 4 Tdr. Ld. er moseagtig Muld. Der holdes 14 Køer, 12 Stkr. Ungkvæg og Kalve og 1 Tyr af rød dansk Race, 4 Heste, 2 Plage og 2 Faar. Sidste Aar solgtes c. 30 Fedesvin.

Enghavén, der tidligere var Fæste under Stamhuset Hofmansgave, var i Slutningen af det 18. Aarh. bortfæstet til Rasmus Knudsen, som c. 1840 efterfulgtes af sin



Enghaven.

Søn, Simon Rasmussen; denne overdrog 1887 Ejendommen til sin Søn af sidste Ægteskab, Anders Simonsen, der senere solgte til sin Svoger, den nuv. Ejer.

Gaarden laa oprindelig midt i Norup By som Tvillinggaard til Ejerens Broders Gaard, men blev 1894 henflyttet til sin nuv. Plads nordligst i Byen. De grundmurede Bygninger bærer Tæge af Straa og Cementsten. Der er indlagt elektrisk Lys og Kraft. — Engen ligger tæt V. for Gaarden og er god Laveng. Den lille Skov er plantet af nuv. Ejer. Mosen ligger 2 Km. NØ. for Gaarden i den inddæmmede Strand ved Hasmark. Gaarden ligger smukt omgivet af den store Have.

**P. M. Rasmussens Gaard** i Egense, Norup Sogn. Postforb. og St.: Otterup, hvortil c. 4 Km. Tlf. 133 over Otterup Central. Gaarden ligger c. 19 Km. fra Odense. Ejer: *Peder Marius Rasmussen*, som overtog Gaarden 4. Maj 1902, er



P. M. Rasmussens Gaard.

født i Hasmark 25. Aug. 1876 og gift med *Rasmine Hansen Erlund*, født i Nørre Næraa Præstegaards Forpagterbolig 12. Jan. 1878.

Matr.-Nr. 8 og 4a m. fl. af Egense. Hartkorn 9 Tdr. 3 Skpr. 1 Fdkr. 1¼ Alb. Ejendomsskyld 80,000 Kr. Brandassurance for Bygningerne 23,000 Kr. og for den tilhørende *Eliasminde* 31,200 Kr. Areal 125 Tdr. Ld., deraf Ager 114½, Eng 5, Skov 2, Veje m. m. 2, Have og Gaardsplads 1½ og 2. Af Agermarken drives 94½ Td. Ld. i to 7 Marksdrifter: Havre, Helbrak, Hvede, Roer, Byg og

2aars Græs; Resten henligger i vedvarende Græs i Indhegning. Jordens Bonitet er dels dyb Lermuld og dels mildere Muld paa Lerunderlag. Der holdes 28 Køer, 38 Stkr. Ungkvæg og Kalve og 2 Tyre af rød dansk Race, 8 Heste, 4 Plage og Føl, 5 Faar. Sidste Aar solgtes c. 80 Fedesvin og c. 50 Maanedsgriise.

Gaarden har været Selveje langt tilbage i Tiden. Den ældst kendte Fæster er Anders Knudsen, hvis Enke anden Gang giftede sig 1829 med Lars Nielsen; han blev gift anden Gang, og ved hans Død 1888 overtog Enken Ejendommen, som hun senere overdrog til sin Dattersøn, den nuv. Ejer. Denne tilkøbte 1914 Gaarden Eliasminde af »Foreningen til Opkøb og Udstykning af Landejendomme i Sjællands og Fyns Stifter«, som s. A. havde købt den af Stamhuset Østrupgaard. De to Gaarde drives sammen.



Eliasminde.

Gaarden Matr.-Nr. 8 ligger smukt paa sin gamle Plads sydligst i Ø. Egense By. De nye, grundmurede Bygninger bærer Tage af Cementsten og Pap. Bygningerne paa Eliasminde staar i Bindingsværk og Grundmur med Tage af Straa og Tegl. Hovedb. benyttes nu til Fodermesterbolig; paa denne Gaard er alt Ungkvæget opstaldet. Der er indlagt elektrisk Lys og Kraft paa begge Gaarde fra Hasmark Værk. Terrænet over Markerne er jævnt. Engen ligger ved Marken og benyttes til Afgræsning.

**M. Rasmussens Gaard** i Egense, Norup Sogn. Postforb. og St.: Otterup, hvortil c. 4 Km. Gaarden ligger c. 19 Km. fra Odense. Ejer: *Martin Rasmussen*, som overtog Gaarden 1. Febr. 1901, er født paa Blaaholmsgaard 23. April 1877 og gift med *Bodil Marie Johansen*, født paa Egense Mark 17. Juli 1872.

Matr.-Nr. 13a m. fl. af Egense. Hartkorn 7 Tdr. 4 Skpr. 3 Fdkr. 2 Alb. Ejendomsskyld 39,000 Kr. Brandassurance for Bygningerne 23,550 Kr. Areal 68 Tdr. Ld., deraf Ager 65, Eng 2, Have og Gaardsplads 1. Af Agermarken drives 32 Tdr. Ld. i en 7 Marksdrift: Blandsød, Rug, Roer, Byg, Havre og 2aars Græs; 28 Tdr. Ld. i en 7 Marksdrift: Roer, Byg, Roer, Byg, Havre og 2aars Græs; Resten henligger i vedvarende Græs. Jordens Bonitet er dels Lermuld og dels mildere Muld paa Lerunderlag. Der holdes 24 Køer, 20 Stkr. Ungkvæg og Kalve og 2 Tyre af rød dansk Race, 6 Heste, 4 Plage og Føl. Sidste Aar solgtes c. 80 Fedesvin.

Gaarden er opført i Bindingsværk og Grundmur med Tage af Straa og Cementsten; den ligger paa sin gamle Plads nordlig i Egense By. Elektrisk Lys og Kraft er indlagt. Gaarden har været Selveje langt tilbage i Tiden. Lars Jørgensen afstod den 1850 til sin Søn, Peder Larsen, der 1889 solgte den til Frands Laurits Rasmussen; denne solgte 1901 til Johan Andersen, der samtidig overdrog Ejendommen til Svigersønnen, den nuv. Ejer.

**Enkefru M. Christensens Gaard** i Hasmark, Norup Sogn. Postforb. og St.: Otterup, hvortil 6½ Km. Gaarden ligger c. 21½ Km. fra Odense. Ejerinde: Enkefru *Maren Christensen*, f. *Rasmussen*, som overtog Gaarden 2. Jan. 1915, er født paa Lundemose, Hasmark Mark, 13. Juni 1849 og var gift med *Anders Christensen*, født i Hasmark Østerballe 17. Jan. 1833, død 2. Jan. 1915.

Matr.-Nr. 14a m. fl. af Hasmark. Hartkorn 5 Tdr. 3 Skpr. 3 Fdkr. 1 Alb. Ejendomsskyld 30,000 Kr. Brandassurance for Bygningerne 15,500 Kr. Areal 60½ Td. Ld., deraf Ager 56, Mose 1½, Veje m. m. 1½, Have og Gaardsplads 1½. Gaarden bestyres af Ejerindens ældste Søn, *Rasmus Chr. Christensen*, født paa Ejendommen 16. April 1878. Af Agermarken drives 37½ Td. Ld. i en 7 Marksdrift: Havre, Roer, Byg, Rug, Blandsæd og 2aars Græs; 13½ Td. Ld. i en 7 Marksdrift: Havre, Roer, Byg, Roer, Havre og 2aars Græs; 2½ Td. Ld. i Veksel-



Enkefru M. Christensens Gaard.

drift med Brak, Vintersæd, Blandsæd og Græs; 2½ Td. Ld. henligger i fleraarigt Græs. Jordens Bonitet er hovedsagelig dyb, mild Muld paa Lerunderlag. Der holdes 16 Køer, 18 Stkr. Ungkvæg og Kalve og 2 Tyre af rød dansk Race, 5 Heste og 2 Plage. Sidste Aar solgtes c. 50 Fedesvin.

Som ældst kendt Fæster nævnes Chr. Heinrich Hansen i Slutningen af det 18. Aarh.; han mageskiftede 1831 med Rasmus Andersen, der 1859 frikøbte Ejendommen for 8,800 Rbd. 1873 testamenterede R. Andersen Gaarden til sin Brodersøn, den nuv. Ejerindes afdøde Mand, som overtog Ejendommen 1876 ved Farbroderens Død.

Gaarden ligger hyggeligt paa sin gamle Plads vestlig i Hasmark Vesterballe og staar væsentligst i Bindingsværk. Der er indlagt elektrisk Lys, og de faste Maskiner drives ved Petroleumsmotor.

**K. P. Rasmussens Gaard** paa Hasmark Mark, Norup Sogn. Postforb. og St.: Otterup, hvortil c. 7½ Km. Tlf. 16 over Krogsbølle Central. Gaarden ligger c. 22½ Km. fra Odense. Ejer: *Kristian Peder Rasmussen*, som overtog Gaarden 1. Maj 1911, er født paa Ejendommen 18. Juli 1881 og gift med *Birtha Andersen*, født paa Egense Mark 11. Novbr. 1883.

Matr.-Nr. 24a m. fl. af Hasmark. Hartkorn 5 Tdr. 1 Skp. 1 Fdkr. 2¼ Alb. Ejendomsskyld 40,500 Kr. Brandassurance for Bygningerne c. 28,000 Kr. Areal 79 Tdr. Ld., deraf Ager 69½, Eng 6, Mose 1, Skov ½, Have og Gaardsplads 2. Størstedelen af Agermarken drives i en 8 Marksdrift: Havre, Roer, Blandsæd, Roer, Byg, Rug og 2aars Græs. Jordens Bonitet er dels mild Muld paa Grusunderlag og dels Inddæmning fra Odense Fjord. Der holdes 24 Køer, 30 Stkr. Ungkvæg og Kalve og 2 Tyre af rød dansk Race, 6 Heste, 6 Plage og Føl samt 4 Faar. Sidste Aar solgtes c. 110 Fedesvin.

Gaarden ligger paa samme Plads, hvortil den blev udflyttet under Udskiftningen 1794, c. 2 Km. NV. for Hasmark By. Bygningerne staar i Bindingsværk og Grundmur. Der er indlagt elektrisk Lys og Kraft.

Gaarden var tidligere Fæste under Hofmangave; Peder Olsen fraatraadte 1825 Fæstet til Fordel for Sønnen, Peder Pedersen, efter hvis Død 1836 Enken giftede sig med Rs. Hansen; denne frikøbte Ejendommen 1858. Efter hans Død 1870 fik Sønnen, Hans Peder Rasmussen, nuv. Ejers Fader, Gaarden.

**Hasmark Vestergaard**, Norup Sogn. Postforb. og St.: Otterup, hvortil c. 6 Km. Gaarden ligger c. 21 Km. fra Odense. Ejer: *Anders Simonsen*, som overtog Gaarden 8. Marts 1888, er født paa Enghaven i Norup 27. Juni 1856 og gift med *Ane Kirstine Andersen*, født 28. Maj 1863.

Matr.-Nr. 22a m. fl. af Hasmark. Hartkorn 6 Tdr. 2 Skpr. 2 Fdkr. 2 $\frac{3}{4}$  Alb. Ejendomsskyld 30,000 Kr. Brandassurance for Bygningerne 18,375 Kr. Areal 58 Tdr. Ld., deraf Ager 54 $\frac{1}{2}$ , Mose 2, Have og Gaardsplads 1 $\frac{1}{2}$ . Agermarken drives i en 8 Marksdrift: Havre, benyttet Brak, Byg, Roer, Blandsæd, Rug og 2aars Græs. Jordens Bonitet er væsentlig dyb, mild Muld paa Lerunderlag; 6 Tdr.



Hasmark Vestergaard.

Ld. er lettere Muld paa Sandunderlag. Der holdes 17 Køer, 16 Stkr. Ungkvæg og Kalve og 2 Tyre af rød dansk Race, 4 Heste, 2 Plage og Føl, 2 Faar. Sidste Aar solgtes c. 50 Fedesvin.

Hasmark Vestergaard var i sin Tid Fæste under Stamhuset Hofmangave og er frikøbt herfra af Anders Andersen, der havde overtaget Fæstet ved sit Giftermaal 1838 med forrige Fæster, Erik Andersens Datter. Købet til fri Ejendom betaltes med 6,500 Rbd. A. Andersen blev gift tredje Gang 1855, og en Datter af sidste Ægteskab blev gift med nuv. Ejer, der samtidig solgte sin Fødegaard til sin Hustrus Broder, som giftede sig med hans Søster. Begge Ægteskaber og Overtagelsen af Gaardene skete paa samme Dag, 8. Marts 1888. Nuv. Ejer og hans Svoger er fødte samme Dag og Aar.

Gaarden ligger kønt paa sin gamle Plads vestligst i Hasmark By. De anselige Bygninger staa i Grundmur og Bindingsværk med Cementsten- og Straatage; Hovedb. er opført i 1912. Elektrisk Lys og Kraft er indlagt.

**Enkefru M. K. Jørgensens Gaard** paa Hasmark Mark, Norup Sogn. Postforb. og St.: Otterup, hvortil c. 7 Km. Gaarden ligger c. 22 Km. fra Odense. Ejerinde: Enkefru *Maren Kirstine Jørgensen*, f. *Hansen*, som overtog Gaarden 25. Aug. 1911, er født paa Ejendommen 2. Marts 1841 og var gift med *Kristian Jørgensen*, født i Egense Smedebolig 30. Juni 1840, død 25. Aug. 1911.

Matr.-Nr. 26a m. fl. af Hasmark. Hartkorn 4 Tdr. 2 Skpr. 1 Fdkr. Ejendomsskyld 30,000 Kr. Brandassurance for Bygningerne 17,000 Kr. Areal 54 Tdr. Ld., deraf Ager 50, Eng 1, Mose 1, Have og Gaardsplads 2. Gaarden bestyres af Ejerindens Søn, *Jørgen Chr. Jørgensen*, født paa Ejendommen 2. Marts 1873. Agermarken drives i en 9 Marksdrift: Havre, benyttet Brak, Roer, Byg, Blandsæd, Rug og 3aars Græs. Jordens Bonitet er dels dyb, mild Muld paa Lerunderlag og dels lettere Muld paa blandet Underlag af Ler og Grus. Der holdes 11 Køer, 13 Stkr. Ungkvæg og Kalve og 1 Tyr af rød dansk Race, 4 Heste, 5 Plage og Føl samt 5 Faar. Sidste Aar solgtes c. 30 Fedesvin og c. 60 Maanedsgriise.

Gaarden ligger c. 2½ Km. NV. for Hasmark By, hvorfra den er udflyttet ved Udskiftningen 1794. Bygningerne er dels opførte i Bindingsværk og dels i Grundmur. Elektrisk Lys og Kraft er indlagt. — Kr. Jørgensen havde faaet Gaarden efter Svigermoderen, Enke efter Hans Hansen, som havde faaet Fæstet 1837; Enken frikøbte Ejendommen fra Hofmangave 1867.

**Vestergaard**, Norup Sogn. Postforb. og St.: Otterup, hvortil c. 6½ Km. Tlf. 24 over Krogsbølle Central. Gaarden ligger c. 21½ Km. fra Odense. Ejer: *Knud Christiansen*, som overtog Gaarden 1. Aug. 1916, er født paa Nørre Højrup Damgaard 4. April 1886.

Matr.-Nr. 27a m. fl. af Hasmark. Hartkorn 4 Tdr. 2 Skpr. 2 Fdkr. ¼ Alb. Ejendomsskyld 31,000 Kr. Brandassurance for Bygningerne 22,800 Kr. Areal 54 Tdr. Ld., deraf Ager 49½, Eng 1, Mose 1, Veje og beplantede Mergelgrave ½, Have og Gaardsplads 2. Af Agermarken drives 47 Tdr. Ld. i en 8 Marksdrift: Havre, Rug, Roer, Blandsæd, Blandsæd og 3aars Græs; Resten henligger i fler-aarigt Græs i Indhegning. Jordens Bonitet er dels dyb, mild Muld paa Ler-



Vestergaard.

underlag og dels lettere Muld paa Grusunderlag. Der holdes 16 Køer, 8 Stkr. Ungkvæg og Kalve og 2 Tyre af rød dansk Race, 5 Heste, 4 Plage og Føl samt 5 Faar. Sidste Aar solgtes 32 Fedesvin.

Vestergaard var oprindelig Fæste under Stamhuset Hofmangave. Den ældst kendte Fæster er Hans Pedersen, der havde Fæstet fra Slutningen af det 18. Aarh.; han efterfulgtes af Enken, som afstod Fæstet til Knud Jørgensen, der frikøbte den 1857 for 7,200 Rbd. Rigsmønt. K. Jørgensen døde 1867, hvorefter Enken overtog Ejendommen, som ved hendes Død 1883 gik i Arv til Sønnen, Jørgen Knudsen; denne døde 22. Jan. 1916, hvorefter Enken, Ane Kirstine, f. Rasmussen, født paa Haarslev Mark 7. April 1849, overtog Ejendommen, som hun 1. Aug. 1916 solgte til sin afdøde Mands Søstersøn, den nuv. Ejer.

Gaarden laa i sin Tid inde i Hasmark By, men er udflyttet derfra ved Udskiftningen 1794. De kønne, velholdte, grundmurede Bygninger er tækkede med Straa, Cementsten og Skifer. Der er indlagt elektrisk Lys og Kraft.

**Eskelundgaard**, Skeby Sogn. Postforb. og St.: Otterup, hvortil c. 4 Km. Gaarden ligger c. 19 Km. fra Odense. Ejer: *Ludvig Georg Petersen*, som overtog Gaarden 11. Juni 1906, er født paa Højstensgaard i Sorø Amt 21. Marts 1884 og gift med *Marie Sophie Christensen*, født paa Ejendommen 30. Aug. 1882.

Matr.-Nr. 6a m. fl. af Hessum. Hartkorn 5 Tdr. 3 Skpr. 1 Fdkr. ¼ Alb. Ejendomsskyld 30,000 Kr. Brandassurance for Bygningerne 18,500 Kr. Areal 64 Tdr. Ld., deraf Ager 60, Eng 3, Have og Gaardsplads 1. Agermarken drives i en 8 Marksdrift: Havre, Brak, Hvede, Byg, Roer, Byg og 2aars Græs. Jordens Bonitet er for Størstedelen god, dyb Muld paa Lerunderlag. Der holdes 12 Køer, 14 Stkr. Ungkvæg og Kalve og 1 Tyr af rød dansk Race, 4 Heste, 2 Plage og 1 Faar. Sidste Aar solgtes c. 30 Fedesvin.

**Eskelundgaard**, som nuv. Ejer har overtaget efter sin Svigerfader, Lars Christensen, ligger paa sin gamle Plads vestlig i Hessum By. Bygningerne staa hovedsagelig i Grundmur med Tage af Skifer og Straa. Petroleumsmotor driver de faste Maskiner. — Gaarden er frikøbt fra Stamhuset Østrupgaard 1857 af Sognefoged Mads Andersen, som havde faaet Fæstet 1835; han afstod 1868 Ejendommen til sin Svigersøn, Lars Christensen. — Gaardens Navn stammer fra den gamle Eskelund By, der indtil 1844 var en selvstændig By, der med sine 4 Gaarde laa lige op til Hessum By.

**Hessum Østergaard**, Skeby Sogn. Postforb. og St.: Otterup, hvortil c. 4 Km. Gaarden ligger c. 19 Km. fra Odense. Ejer: *Chr. Jacobsen*, som overtog Gaarden 1. Oktbr. 1914, er født i Halle i Aarhus Amt 15. Aug. 1878.

Matr.-Nr. 8a m. fl. af Hessum. Hartkorn 3 Tdr. 4 Skpr. 2 Fdkr.  $\frac{1}{4}$  Alb. Ejendomsskyld 29,000 Kr. Brandassurance for Bygningerne 15,249 Kr. Areal 28  $\frac{1}{2}$  Td. Ld., deraf Ager 27  $\frac{1}{2}$ , Have og Gaardsplads 1. Af Agermarken drives Størstedelen i en 8 Marksdrift: Havre, Roer, Byg, Kløver, Rug eller Hvede, Havre og 2aars Græs. Jordens Bonitet er dels dyb Muld og dels stærk Lerjord paa Lerunderlag. Der holdes 11 Køer, 5 Stkr. Ungkvæg og Kalve og 1 Tyr af rød dansk Race, 3 Heste og 2 Plage. Sidste Aar solgtes 18 Fedesvin og c. 20 Maanedsgrise.

Hessum Østergaard, der ligger østligst i Hessum By, er opført dels i Grundmur og dels i Bindingsværk med Straatage. — Nuv. Ejer har købt Gaarden af Rasmus Chr. Rasmussen, der fra 1882 havde den efter sin Moder, som havde overtaget den ved sin Mands, Rasmus Thygesens Død 1878. Rs. Thygesen frikøbte Ejendommen fra Stamhuset Østrupgaard 1857 for 5,400 Rbd.

**Bjergnæs**, Skeby Sogn. Postforb. og St.: Otterup, hvortil c. 6 Km. Tlf. 134 over Otterup Central. Gaarden ligger c. 19 Km. fra Odense. Ejer: *Jens Peter Jensen*, som overtog Gaarden 24. Juni 1910, er født i Dømmestrup 11. Septbr. 1882 og gift med *Karen Abalone Poulsen*, født paa Ejendommen 16. Novbr. 1883.

Matr.-Nr. 3a m. fl. af Ølund. Hartkorn 4 Tdr. 5 Skpr. 3 Fdkr. 2  $\frac{1}{2}$  Alb. Ejendomsskyld 38,000 Kr. Brandassurance for Bygningerne c. 24,000 Kr. Areal 98 Tdr. Ld., deraf Ager 88, Eng 4, Skov, delvis under Beplantning med El, 3, Have og Gaardsplads 3. Af Agermarken drives 21 Tdr. Ld. i en 7 Marksdrift: Havre, Helbrak, Hvede, Byg, Havre, Blandsæd og Kløver; 25 Tdr. Ld. i en 6 Marksdrift: Havre, Roer, Byg og 3aars Græs; 24 Tdr. Ld. i en 5 Marksdrift: Halvbrak, Rug, Roer, Blandsæd og Kløver; 11 Tdr. Ld. med Havre, Helbrak, Bortfelder og Gul Sennep til Frøavl, Blandsæd, Rajgræs og Hundegræs til Frøavl; Resten henligger i vedvarende Græs. Jordens Bonitet er dels dyb Muld og lettere Muld paa Lerunderlag og dels Dynd paa Dynd- og Lerunderlag (inddæmmet Strand). Der holdes 20 Køer, 20 Stkr. Ungkvæg og Kalve og 2 Tyre af rød dansk Race, 6 Heste, 6 Plage og Føl, 7 Faar. Der sælges aarlig c. 40 Fedesvin og c. 60 Maanedsgrise.

Bjergnæs har nuv. Ejer faaet overdraget af sin Svigerfader, Hans Chr. Poulsen, som 1896 havde overtaget den efter sin Svoger, Sognefoged Anders Jørgensen, i hvis Slægt Gaarden havde været fra Slutningen af det 18. Aarh., indtil 1857 som Fæste under Stamhuset Østrupgaard.

Gaarden ligger paa sin gamle Plads midt i Ølund By. Hovedb. er meget gammelt og opført i Bindingsværk; Avlsb. staa i Beton, tækkede med Cementsten og Pandeplader. Petroleumsmotor driver de faste Maskiner. Gaardens Navn stammer fra Hovedloden, der formentlig har sit Navn fra den gamle Fribyttertid, hvor denne Del af Herredet bestod af Øer, »at bjerge sig paa Næsset«.

**Damgaard**, Ørritslev, Skeby Sogn. Postforb. og St.: Otterup, hvortil c. 2 Km. Gaarden ligger c. 17 Km. fra Odense. Ejer: *Frederik Petersen*, som overtog Gaarden 1. Novbr. 1911, er født i Hasmark 22. Septbr. 1876 og gift med *Sofie Pedersen*, født i Toderup 28. Juli 1878.

Matr.-Nr. 4a m. fl. af Ørritslev. Hartkorn 4 Tdr. 1 Skp. 1 Fdkr. 1  $\frac{1}{4}$  Alb. Ejendomsskyld 30,000 Kr. Brandassurance for Bygningerne 22,775 Kr. Areal 42  $\frac{1}{2}$  Td. Ld., deraf Ager 34, Eng 8, Have og Gaardsplads  $\frac{1}{2}$ . Af Agermarken drives 30  $\frac{1}{2}$  Td. Ld. i en 8 Marksdrift: Havre, Sukkerroer, Blandsæd, Foderroer,



Byg, Rug og 2aars Græs; Resten drives i en 5 Marksdrift: Vinterbyg, Vikkehavre, Roer, Vikkehavre og 1aars Græs. Jordens Bonitet er paa de 24 Tdr. Ld. god Lermuld paa Lerunderlag, paa Resten lettere Lermuld, ligeledes paa Lerunderlag. Der holdes 11 Køer, 6 Stkr. Ungkvæg og Kalve og 6 Tyre af rød dansk Race, 3 Heste, 2 Plage og Føl, 6 Faar. Sidste Aar solgtes c. 20 Fedesvin og c. 10 Maanedsgriise.

Da m g a a r d hører til de Gaarde i Ørritslev By, der er købt til fri Ejendom paa et ret sent Tidspunkt, formentlig i 1870erne; den er frikøbt fra Stamhuset Østrupgaard. Den nuv. Ejer har købt Gaarden af Laurits Rasmussen, som 1905 havde købt den af Morten Olsen, der ejede den gennem en lang Aarrække.

De kønne Bygninger ligger i den ø. Side af Ørritslev By ved Vejen til Lindø; de er nyopførte i Grundmur med Stentage efter Brand 1913. Elektrisk Lys og Kraft er installeret fra Værket i Otterup. — Jorderne ligger samlede N. for Gaarden over et jævnt Terræn.

**Nylundgaard**, Ørritslev, Skeby Sogn. Postforb. og St.: Otterup, hvortil c. 2 Km. Gaarden ligger c. 17 Km. fra Odense. Ejer: *Lars Chr. Jeppesen*, som overtog Gaarden i Foraaret 1893, er født paa Ejendommen 1862, og gift med *Karen Marie Nielsen*, født i Hasmark 13. April 1876.

Matr.-Nr. 5a m. .fl. af Ørritslev. Hartkorn 4 Tdr. 4 Skpr. Ejendomsskyld 38,000 Kr. Brandassurance for Bygningerne 30,000 Kr. Areal 48 Tdr. Ld., deraf Ager 44, Eng 1½, Skov ½, Have og Gaardsplads 2. Agermarken drives i en 7 Marksdrift: Brak, Rug, Roer, Havre, Byg og 2aars Græs. Jordens Bonitet er Lermuld paa Lerunderlag. Der holdes 12 Køer, 12 Stkr. Ungkvæg og Kalve og



Nylundgaard.

2 Tyre af rød dansk Race, 4 Heste, 2 Plage og Føl, 2 Faar. Sidste Aar solgtes c. 30 Fedesvin og c. 40 Maanedsgriise.

Nylundgaard var tidligere Fæste under Stamhuset Østrupgaard. Den nuv. Ejer har overtaget den ved sin Moders Død.

Gaarden ligger i den ø. Side af Ørritslev By, og de kønne nye Bygninger er opførte i Grundmur med Stentage efter Brand i 1913. Hovedb. er opført i Villastil med Frontspice. Der er installeret elektrisk Lys og Kraft fra Værket i Otterup, og Gaarden har eget Vandværk. — Agermarken ligger samlet NØ. for Gaarden.

Før Gaardens Brand i 1913 var Bygningerne meget gamle med Sulehus; Egetømret deri var meget svært, og man mente, at det stammede fra Gaardens egen Mark, som i fordums Tider var bevokset med Egeskov og kaldtes Nylund, hvorfra Gaarden har sit Navn. En Vig af Odense Fjord strakte sig dengang helt op til Gaardens Mark, og Indsejlingen til denne skovomkransede Vig var et godt Skjulested for Sørøvere o. l. Ved Gravning paa Marken for nogle Aar siden har Ejeren fundet en halv Snes Menne-skeskeletter, der formentlig stammer fra hine Tider.

**Østergaard**, Ørritslev, Skeby Sogn. Postforb. og St.: Otterup, hvortil c. 2 Km. Gaarden ligger c. 17 Km. fra Odense. Ejer: *Aksel Nielsen*, som overtog Gaarden 18. Decbr. 1915, er født i Raagelund 25. Novbr. 1887 og gift med *Karen Nielsen*, født i Raagelund 4. Jan. 1891.

Matr.-Nr. 6a af Ørritslev. Hartkorn 5 Tdr. 2 Skpr. 1 Fdkr.  $2\frac{1}{4}$  Alb. Ejendomsskyld 30,000 Kr. Brandassurance for Bygningerne 24,000 Kr. Areal  $37\frac{1}{2}$  Td. Ld., deraf Ager 36, Have og Gaardsplads  $1\frac{1}{2}$ . Agermarken drives i en 9 Marksdrift: Havre, Roer, Byg, Hvede, Roer, Byg, Rug og 2aars Græs. Jordens Bonitet er Lermuld paa Lerunderlag. Der holdes 12 Køer, 10 Stkr. Ungkvæg og Kalve og 1 Tyr af rød dansk Race, 3 Heste, 2 Plage og Føl. Sidste Aar solgtes c. 15 Fedesvin og c. 40 Maanedsgriise.

Østergaard laa i sin Tid inde i Ørritslev By paa det Sted, hvor nu Brugsforeningen ligger; i 1858 udflyttedes den til sin nuv. Plads lidt S. for Byen ved Vejen mellem Hjorslev og Skeby. Den nuv. Ejer har købt Gaarden af Anders Chr. Nielsen, som i sin Tid havde faaet den efter sin Fader, Bent Nielsen.

Hovedb. er af Grundmur med Stentag, medens Avlsb. er af Bindingsværk med Straatage. Fra Værket i Otterup er der indlagt elektrisk Lys og Kraft. — De jævne Jorder omgiver Gaarden mod N. og Ø.

**Nislev Mølle**, Otterup Sogn. Postforb. og St.: Otterup, hvortil c.  $2\frac{1}{2}$  Km. Tlf. 66 over Otterup Central. Gaarden ligger c. 16 Km. fra Otterup. Ejer: *Stamhuset Ravnholt, Nislevgaard og Hellerup*. Nuv. Forpagter: *Carl Ditlev Rasmussen*, som overtog Forpagtningen 1. April 1915, er født paa Stegø ved Bogense 9. Oktbr. 1878 og gift med *Maren Kirstine Knudsen*, født paa Stensby Mark 28. Febr. 1885.

Matr.-Nr. 1b m. fl. af Nislevgaard. Hartkorn 2 Tdr. 4 Skpr. 1 Fdkr.  $\frac{3}{4}$  Alb. Ejendomsskyld 30,000 Kr. Brandassurance for Bygningerne c. 25,000 Kr., deri Mølle og Mølleinventar. Areal  $27\frac{1}{4}$  Td. Ld., deraf Ager 26, Grusgrav  $\frac{1}{4}$ , Have



Nislev Mølle.

og Gaardsplads 1. Agermarken drives i en 8 Marksdrift: benyttet Brak, Rug, Roer, Byg, Blandsæd, Havre og 2aars Græs. Jordens Bonitet er væsentlig dyb, mild Muld paa Ler- og Grusunderlag. Der holdes 8 Køer, 6 Stkr. Ungkvæg og Kalve af rød dansk Race, 4 Heste og 1 Plæg. Sidste Aar solgtes c. 30 Fedesvin.

Nislev Mølle har været Fæste under Stamhuset i mange Aar. Gaarden har gennem mange Generationer været Fæste i en Slægt, der skiftede med Navnene Simonson og Christensen. Da Simon Christensens Enke fratraadte Fæstet 1902, blev Møllen bortforpagtet til Chr. Frederiksen, som efterfulgtes af nuv. Forpagter.

Gaarden ligger hyggeligt paa sin gamle Plads c. 1 Km. V. for Nislevgaard. De velholdte Bygninger staar dels i Bindingsværk og dels i Grundmur med Tage af Pap og Straa. Den hollandske Vindmølle ligger c. 30 M. NV. for Gaarden. Der drives Handelsmølleri, lokal Mølle drift og Foderstofhandel. — Møllen ligger hyggeligt, og fra Møllebakken er der en vid Udsigt oved Slettens flade Land.

**R. Rasmussens Gaard** i Otterup, Otterup Sogn. Postforb. og St.: Otterup, hvortil c. 1 Km. Gaarden ligger c.  $15\frac{1}{2}$  Km. fra Odense. Ejer: *Rasmus Rasmussen*,

som overtog Gaarden 15. Novbr. 1886, er født paa Tørresø Mark 10. Marts 1860 og gift med *Rasmine Andersen*, født i Tørresø 11. Jan. 1856.

Matr.-Nr. 5a m. fl. af Otterup. Hartkorn 4 Tdr. 1 Skp. 3 Fdkr. 1½ Alb. Ejendomsskyld 29,000 Kr. Brandassurance for Bygningerne 17,100 Kr. Areal 41 Tdr. Ld., deraf Ager 36¾, Eng 1, Skov 1¼, Veje 1, Have og Gaardsplads 1. Agermarken drives i en 9 Marksdrift: Halvbrak, Rug, ½ Foderroer ½ Sukkerroer, Blandsæd, Rundbælg, Byg, Havre og 2aars Græs. Jordens Bonitet er væsentlig



R. Rasmussens Gaard.

dyb, mild Muld paa Lerunderlag. Der holdes 12 Køer, 8 Stkr. Ungkvæg og Kalve af rød dansk Race, 4 Heste og 2 Faar. Sidste Aar solgtes c. 25 Fedesvin.

Gaarden, der i sin Tid hørte under Stamhuset Østrupgaard, er frikøbt af tidligere Fæster, Knud Christensen, i hvis Slægt Fæstet havde været gennem flere Generationer. K. Christensen solgte 1877 Gaarden til Niels Nielsen, der 1885 solgte til Ditlev Hansen, efter hvem Gaarden blev solgt til Hestehandler I. Kruuse 1886; denne solgte atter til Hans Nielsen, af hvem nuv. Ejer købte.

Gaarden ligger hyggeligt paa sin gamle Plads umiddelbart N. for Otterup Sognekirke. De kønne, velholdte Byninger staar i Bindingsværk, og der er indlagt elektrisk Lys og Kraft. Skoven ligger ved Engen i Bestand af El, Birk og Ask; den er plantet af nuv. Ejer 1890. Terrænet over Markerne, der ligger samlede V. for Gaarden, er jævnt.

**Rosenlund**, Otterup Sogn. Postforb. og St.: Otterup, hvortil c. ¾ Km. Tlf. 63 over Otterup Central. Gaarden ligger c. 15¼ Km. fra Odense. Ejer:



Rosenlund.

*Jørgen Madsen*, som overtog Gaarden 14. Marts 1908, er født paa Svennebjerggaard i Villestofte 1. Juli 1874 og gift med *Anna Kathrine Larsen*, født i Jersore, Klinte Sogn, 20. Febr. 1877.

Matr.-Nr. 8a m. fl. af Otterup. Hartkorn 1 Td. 6 Skpr. 1 Fdkr. 1 ½ Alb. Ejendoms skyld 30,000 Kr. Brandassurance for Bygningerne c. 14,000 Kr. Areal 17 Tdr. Ld., deraf Ager 13 ½, Eng 2, Veje ½, Have og Gaardsplads 1. Agermarken drives væsentlig i en 6 Marksdrift i Veksling med 1 Roeafgrøde, 3 Kornafgrøder, Frøavl af Hundegræs og Ærter og Vikker; 1 Td. Ld. dyrkes med Lucerne. Jordens Bonitet er dyb, mild Muld paa Lerunderlag, noget grusblandet. Der holdes 8 Køer, 6 Stkr. Ungkvæg og Kalve af rød dansk Race, 2 Heste og 2 Plage. Sidste Aar solgtes c. 20 Fedesvin.

Rosenlunds Jorder var tidligere Fæste under Stamhuset Østrupgaard og blev frikøbt af tidligere Fæster, Jens Frederiksen, formentlig 1865 eller 67. J. Frederiksen solgte 1871 Jorderne til Læge G. Møller, der 1894 solgte til Detailhandler Anders Nielsen, men forbeholdt sig 1 ½ Td. Ld. samt Lægeboligen. And. Nielsen opførte Gaardens Bygninger og solgte 1908 Ejendommen til nuv. Ejer.

Gaarden ligger smukt tæt ved Landvejen sydlig i den egentlige Otterup By. De kønne Bygninger er grundmurede og bærer Tage af Cementsten og Pap. Gaardspladsen er aaben mod S. Der er indlagt elektrisk Lys og Kraft fra Værket i Otterup. De tilhørende Jorder ligger samlede V. for Gaarden over et jævnt Terræn. — Af Hestebesætningen er en Følhoppe indkøbt fra Oldenborg som Føl; den er optaget i Stambog.

**Aggerhus**, Otterup Sogn. Postforb. og St.: Otterup, hvortil c. 1 Km. Tlf. over Otterup Central. Gaarden ligger c. 14 Km. fra Odense. Ejer: Mejeriejer *Hans Jensen Pilegaard*, som overtog Gaarden 14. April 1916, er født i Palleshave i Gjesteleve Sogn, Svendborg Amt, 26. Novbr. 1869 og gift med *Karoline Rasmine Dorthea Nielsen*, født i Gammel Nyby paa Taasinge 29. Jan. 1865.

Matr.-Nr. 3a m. fl. af Hjorslev. Hartkorn 4 Tdr. 5 Skpr. 2 ¼ Alb. Ejendoms skyld 52,000 Kr. Brandassurance for Bygningerne c. 30,000 Kr. Areal 39 Tdr. Ld., deraf Ager 37, Have og Gaardsplads 2. Af Agermarken drives 32 Td. Ld. i en 3 Marksdrift i Vekseldrift med 2 Bygafgrøder og 1 Sukkerroeafgrøde; 4 Tdr. Ld. dyrkes med Hundegræs til Frøavl, og 1 Td. Ld. ligger i fleraarigt Græs. Jordens



Aggerhus.

Bonitet er dyb, mild Muld paa lidt grusblandet Lerunderlag. Der holdes 4 Heste, men ingen Kvægbesætning. Sidste Aar solgtes c. 600 Fedesvin. I Forbindelse med Mejeriet i Otterup driver nuv. Ejer et større Svinehold; foruden Gødningen herfra anvendes der c. 2,000 Kilogram Kunstgødning aarlig.

Aggerhus har været Fæste under Stamhuset Ravnholt m. m. Som ældst kendt Fæster nævnes Niels Nielsen, der havde faaet Fæstet c. 1819 efter sin Svigerfader. N. Nielsens Datter blev c. 1864 gift med Lars Hansen, som c. 1872 frikøbte Ejendommen og efterfulgtes af sin Søn, Hans Jørgen Hansen, der solgte til nuv. Ejer; denne har 1909 anlagt Aktieselskabet Otterup Mejeri, i hvilket han er Parthaver; tidligere var han Mejeribestyrer paa Tullebølle paa Langeland.

Gaarden laa oprindelig inde i Hjorslev By, men blev udflyttet efter Brand til sin nuv. Plads c. 1 Km. S. for Otterup By, umiddelbart Ø. for Slettens Landevej, hvor den anselige Gaard ligger smukt. De velholdte, grundmurede Bygninger bærer Tage af Skifer, Tegl og Cementsten. Elektrisk Lys og Kraft er indlagt.

**Peder og Ane Marie Hansens Gaard** i Hjorslev, Otterup Sogn. Postforb. og St.: Otterup, hvortil c.  $\frac{1}{2}$  Km. Gaarden ligger c. 15 Km. fra Odense. Ejere: *Peder og Frk. Ane Marie Hansen*, som overtog Gaarden 4. Marts 1895, er fødte paa Ejendommen henholdsvis 25. Juni 1849 og 20. Juni 1854.

Matr.-Nr. 6a m. fl. af Hjorslev. Hartkorn 3 Tdr. 3 Skpr. 2 Fdkr.  $1\frac{1}{2}$  Alb. Ejendomsskyld 32,000 Kr. Brandassurance for Bygningerne 12,061 Kr. Areal 27 Tdr. Ld., deraf Ager  $25\frac{1}{4}$ , Mose  $\frac{1}{4}$ , Skov  $\frac{1}{2}$ , Have og Gaardsplads 1. Agermarken drives væsentlig i en 7 Marksdrift: Halvbrak, Rug, Roer, Byg, Havre og 2aars Græs. Jordens Bonitet er mild, dyb Muld paa Lerunderlag. Der holdes 10 Køer, 4 Stkr. Ungkvæg og Kalve af rød dansk Race og 2 Heste. Sidste Aar solgtes 8 Fedesvin og c. 40 Maanedsgrise.

De nuv. Ejere har overtaget Gaarden efter Faderen, Hans Andersen, som havde faaet den i Fæste 1848 efter sin Moder, men frikøbte den 1877 fra Stamhuset Ravnholt for 24,000 Kr. — Gaarden ligger paa den oprindelige Grund, men blev 1849 opbygget tæt Ø. for Slettens Landevej. Bygningerne staar væsentligst i Bindingsværk med Straa-tage; en Svinestald er grundmuret. — Skoven ligger i Ørritslev Skov c.  $2\frac{1}{2}$  Km. SØ. for Gaarden.

**Hjørnegaard**, Otterup Sogn. Postforb. og St.: Otterup, hvortil c. 2 Km. Gaarden ligger c. 17 Km. fra Odense. Ejer: *Anders Christensen*, som overtog Gaarden 11. Juni 1897, er født paa Ejendommen 17. Septbr. 1865.

Matr.-Nr. 8a m. fl. af Hjorslev. Hartkorn 4 Tdr. 1 Skp. 2 Fdkr. 1 Alb. Ejendomsskyld 30,000 Kr. Brandassurance for Bygningerne 21,000 Kr. Areal  $35\frac{1}{2}$  Td. Ld., deraf Ager  $33\frac{1}{2}$ , Skov  $\frac{1}{2}$ , Have og Gaardsplads  $1\frac{1}{2}$ . Agermarken drives væsentligst i en 7 Marksdrift: Halvbrak, Vintersæd, Roer, Byg, Blandsæd og  $2\frac{1}{2}$ aars Græs;  $\frac{1}{2}$  Td. Ld. henligger i fleraarigt Græs i Indhegning. Jordens Bo-



Hjørnegaard.

nitet er dels mild, dyb Muld paa Grusunderlag og dels tørveagtig Muld paa Blaalersunderlag. Der holdes 10 Køer, 6 Stkr. Ungkvæg og Kalve og 1 Tyr af rød dansk Race, 2 Heste, 2 Plage og 1 Faar. Sidste Aar solgtes c. 30 Fedesvin og c. 80 Maanedsgrise.

Hjørnegaard har været i samme Slægts Fæste i mange Generationer. Fæsterækken kan føres tilbage til Christen Christensen i Midten af det 18. Aarh.; han efterfulgtes 27. Febr. 1800 af sin Søn, Christen Christensen, hvis Søn, ligeledes af samme Navn, overtog Fæstet 1849 og afstod det til sin Søn, den nuv. Ejer, der samtidig frikøbte Ejendommen fra Stamhuset Ravnholt m. m.; Købesummen var 26,000 Kr.

Gaarden ligger hyggeligt c. 1 Km. Ø. for Hjorslev By paa Hjørnet Ø. for Skillevejen mellem Klintebjerg Landevej og Vejen til Skeby Sogn. Nuv. Ejer har 1902 udflyttet den hertil fra Byen. Bygningerne staar i Grundmur og Bindingsværk med Tage

af Skifer, Pap, Cementsten og Straa. I Staldene er der Jernbjælker og Hvælvinger. Vindmotor driver de faste Maskiner. — Skoven ligger i Ørritslev Skov c. 2 Km. SØ. for Gaarden; Bestanden er Smaaæg med Hasselunderskov. Markerne ligger samlede N. for Gaarden, og Overfladen er let bølgeformet.

**H. C. Pedersens Gaard** i Hjorslev, Otterup Sogn. Postforb. og St.: Otterup, hvortil c.  $\frac{1}{2}$  Km. Gaarden ligger c. 15 Km. fra Odense. Ejer: *Hans Chr. Pedersen*, som overtog Gaarden 9. April 1889, er født paa Ejendommen 27. Decbr. 1847 og gift med *Kirsten Johannesen*, født i Hasmark By 27. Novbr. 1855.

Matr.-Nr. 10a m. fl. af Hjorslev. Hartkorn 4 Tdr. 7 Skpr. 1 Fdkr.  $\frac{1}{4}$  Alb. Ejendomsskyld 31,000 Kr. Brandassurance for Bygningerne 15,800 Kr. Areal 39 Tdr. Ld., deraf Ager 38, Have og Gaardsplads 1. Agermarken drives i en 7 Marksdrift: Halvbrak, Vintersæd, Roer, Byg, Havre og  $2\frac{1}{2}$ aars Græs. Jordens Bonitet er god Muld paa blandet Underlag af Ler og Sand. Der holdes 11 Køer, 8 Stkr. Ungkvæg og Kalve og 1 Tyr af rød dansk Race, 3 Heste og 2 Plage. Sidste Aar solgtes c. 40 Maanedsgriise.

Som ældst kendt Fæster nævnes Rasmus Andersen fra det 18. Aarh. Slutning; han efterfulgtes 1847 af Peder Hansen, den nuv. Ejers Fader, der 1863 frikøbte Ejendommen fra Stamhuset Ravnholt for 9,500 Rbd. — Gaarden er opført i Bindingsværk og Grundmur med Tage af Straa.

**Hjorslev Søndergaard**, Otterup Sogn. Postforb. og St.: Otterup, hvortil c. 1 Km. Gaarden ligger c. 16 Km. fra Odense. Ejerinde: Enkefru *Maren Kirstine Lundgren*, f. *Madsen*, som overtog Gaarden 15. Juni 1909, er født i Trøstrup-Korup 9. Febr. 1861 og var gift med *David Lundgren*, født paa Ejendommen 26. Marts 1866, død 18. Maj 1902.

Matr.-Nr. 11a m. fl. af Hjorslev. Hartkorn 4 Tdr. 5 Skpr.  $\frac{3}{4}$  Alb. Ejendomsskyld 28,000 Kr. Brandassurance for Bygningerne c. 15,950 Kr. Areal 36 $\frac{1}{2}$  Td. Ld., deraf Ager 34 $\frac{1}{2}$ , Skov  $\frac{1}{2}$ , Have og Gaardsplads 1 $\frac{1}{2}$ . Gaarden drives af Ejerinden ved Bestyrer. Af Agermarken drives 29 $\frac{1}{4}$  Td. Ld. i en 7 Marks-



Hjorslev Søndergaard.

drift: Halvbrak, Rug, Roer, Byg, Havre og  $2\frac{1}{2}$ aars Græs; Resten henligger i fleraarigt Græs. Jordens Bonitet er dels mild, dyb Muld paa blandet Underlag af Ler, Grus og Sand og dels tørveagtig Muld paa Blaalersunderlag. Der holdes 12 Køer, 10 Stkr. Ungkvæg og Kalve af rød dansk Race, 2 Heste og 2 Plage. Sidste Aar solgtes c. 40 Fedesvin.

Hjorslev Søndergaard har været Fæste under Stamhuset Ravnholt. Som ældst kendt Fæster nævnes c. 1780 Lars Nielsen, der c. 1820 efterfulgtes af Sønnen, Hans Larsen; dennes Datter blev gift med Rasmus Hansen, som 1860 overtog Fæstet; ved hans Død 1903 overtog Enken efter andet Ægteskab Ejendommen, som hun frikøbte 1909 for 31,500 Kr. og overdrog den kort Tid efter til nuv. Ejerinde, Enke efter hendes Søster- og Plejesøn.

Gaarden, der ligger paa sin gamle Grund, er efter Brand 1849 flyttet lidt tilbage mod S. og opført med de nuv. Bygninger sydligst i den samlede Hjorslev By. Bygningerne

staar i Bindingsværk med Tage af Straa og Cementsten. Elektrisk Lys og Kraft er indlagt fra Værket i Otterup.— Den lille Skovlod ligger i Ørritslev Skov. Terrænet over Markerne er jævnt.

**Pilegaard, Ørritslev, Otterup Sogn. Postforb. og St.:** Otterup, hvortil c. 2 Km. Gaarden ligger c. 17 Km. fra Odense. Ejer: *Marius Pedersen*, som overtog Gaarden i Jan. 1913, er født i Hasmark 9. Decbr. 1889 og gift med *Anna Nielsen*, født paa Ejendommen 1887.

Matr.-Nr. 21a af Ørritslev. Hartkorn 5 Tdr. 4 Skpr. Ejendomsskyld 30,000 Kr. Brandassurance for Bygningerne 24,000 Kr. Areal 40 Tdr. Ld., deraf Ager 36, Eng 3, Have og Gaardsplads 1. Agermarken drives i en 7 Marksdrift: Havre,



Pilegaard.

Roer, Byg, Roer, Byg, Rug og 1aars Græs. Jordens Bonitet er Lermuld paa Lerunderlag. Der holdes 16 Køer, 17 Stkr. Ungkvæg og Kalve og 2 Tyre af rød dansk Race, 4 Heste, 2 Plage og Føl, 1 Faar. Sidste Aar solgtes c. 50 Fedesvin og c. 20 Maanedsgriise.

Pilegaard ligger hyggeligt i den v. Udkant af Ørritslev By, højt i Terrænet og med køn Udsigt over Omegnen. Hovedb. ligger i den s. Side af Gaardspladsen og er opført i Grundmur med Skifertag; de øvrige Længer er dels af Grundmur og dels af Bindingsværk. Der er installeret elektrisk Lys og Kraft fra Værket i Otterup.

Den nuv. Ejer har overtaget Gaarden efter sin Svigerfader, *Anders Nielsen*, der havde arvet den efter sin Fader.

**Rønnegaard, Ørritslev, Otterup Sogn. Postforb. og St.:** Otterup, hvortil c. 2 Km. Gaarden ligger c. 17 Km. fra Odense. Ejer: *Anders Knudsen*, som overtog Gaarden 9. Marts 1880, er født i Ørritslev 6. Jan. 1844 og var gift med *Kirsten Hansen*, født paa Ejendommen 10. Jan. 1848, død 23. Juni 1908. Gaarden er bortforpagtet til Ejerens Svigersøn, *Knud Frederik Rasmussen*, født i Agernæs 5. Juni 1878 og gift med *Rasmine Hansine Knudsen*, født paa Ejendommen 2. Novbr. 1880.

Matr.-Nr. 29a af Ørritslev. Hartkorn 4 Tdr. 1 Skp. 3 Fdkr.  $\frac{3}{4}$  Alb. Ejendomsskyld 28,000 Kr. Brandassurance for Bygningerne 24,000 Kr. Areal 43 Tdr. Ld., deraf Ager 39 $\frac{1}{2}$ , Eng 1, Skov 1 $\frac{1}{2}$ , Have og Gaardsplads 1. Af Agermarken drives 11 Tdr. Ld. i en 7 Marksdrift: Havre, Roer, Blandsæd, Byg og 3aars Græs; 28 $\frac{1}{2}$  Td. Ld. i en 6 Marksdrift: Havre, Roer, Byg, Vintersæd og 2aars Græs. Jordens Bonitet er paa 18 $\frac{1}{2}$  Td. Ld. dyb Lermuld paa Lerunderlag, paa Resten lidt lettere Muld paa Lerunderlag. Der holdes 12 Køer, 6 Stkr. Ungkvæg og Kalve og 2 Tyre af rød dansk Race, 3 Heste, 2 Plage og Føl, 4 Faar. Sidste Aar solgtes c. 25 Fedesvin og c. 100 Maanedsgriise.

Rønnegaard har ligesom de øvrige Gaarde i Ørritslev By oprindeligt været

Fæste under Ørritslevgaard, men kom senere under Stamhuset Østrupgaard, idet Besidderen af sidstnævnte Gaard, Cancelliraad Elias Møller, i 1804 tilkøbte Ørritslevgaard og derefter i Tiden fra 1804—09 overførte alt Ørritslevgaards Fæstegods i Østrupgaards Jordebog for derved at bringe denne Gaard op til det Antal Tdr. Hartkorn, som var nødvendigt for at faa Tilladelse til at ophøje Godset til et Stamhus.

Gaardens ældst kendte Fæster er Jens Rasmussen, der ifølge Købekontrakt af 23. Juni 1798 frikøbte Ejendommen for 3,100 Rbd. D. C. fra Ørritslevgaard Gods; Købesummen var uopsigelig i de første 5 Aar, og naar den var indbetalt, vilde der blive udstedt Skøde paa Ejendommen. Jens Rasmussen døde 1810, efter at hans Hustru, Mette Rasmusdatter, var død 1806, og J. Rasmussens Stedsøn, Simon Hansen, overtog



Rønnegaard.

da Gaarden; han betalte samtidig Resten af den i 1798 fastsatte Købesum, nemlig 1450 Rbd. D. C., hvorefter han under 11. Juni 1810 fik Skøde paa Gaarden, udstedt af Cancelliraad Elias Møller til Østrupgaard. Simon Hansen døde 1837, hvorefter Enken, Maren Hansdatter, fik Gaarden, indtil Sønnen, Sognefoged Hans Simonsen, overtog den ved hendes Død 1847. Efter H. Simonsens Død 1877 overtog Enken, Ane Kathrine Hansdatter, Gaarden, som hun 1879 overdrog til sin Datter, Kirsten Hansen, der kort efter blev gift med den nuv. Ejer.

Gaarden ligger hyggeligt paa sin gamle Plads midt i Ørritslev By og er opført i Bindingsværk med Straatage undtagen den grundmurede Staldlænge, der stammer fra 1890; Hovedb. og Laden stammer fra 1854. Elektrisk Lys og Kraft er installeret fra Værket i Otterup, og Gaarden har eget Vandværk. — Agermarken ligger samlet umiddelbart N. for Gaarden, og i dens n. Ende ligger Engen langs et Bækløb. Skoven er fraliggende c. 2 Km. mod S. i Ørritslev Skov. Tidligere hørte der c. 9 Tdr. Ld. mere til Ejendommen, men dette Areal, der ligger ved Skoven, frasolgte i 1889 til den nuv. Ejers Svoger, Simon Hansen.

**Anders Nielsens Gaard** i Ørritslev, Otterup Sogn. Postforb. og St.: Otterup, hvortil c. 2 Km. Gaarden ligger c. 17 Km. fra Odense. Ejer: *Anders Nielsen*, som overtog Gaarden 20. Maj 1896, er født paa Ejendommen 18. April 1855 og gift med *Ane Marie Madsen*, født i Rodstrup i Skamby Sogn 13. Febr. 1861.

Matr.-Nr. 28a m. fl. af Ørritslev. Hartkorn c. 8 Tdr. Ejendomsskyld 46,000 Kr. Brandassurance for Bygningerne 11,200 Kr. og for en tilkøbt Gaard 12,200 Kr. Det samlede Areal er 54 Tdr. Ld., deraf Ager 53, Have og Gaardsplads 1. Af Agermarken drives 28 Tdr. Ld. i en 8 Marksdrift: Havre, Foderroer og Sukkerroer, Blandsæd, Staldfoder og Roer, Byg, Rug og 2aars Græs; 25 Tdr. Ld. i en 5 Marksdrift: Havre, Foderroer og Sukkerroer, Byg, Rug og 1aars Græs. Jordens Bonitet er god Lermuld paa Lerunderlag. Der holdes 18 Køer, 20 Stkr. Ungkvæg og Kalve og 2 Tyre af rød dansk Race, 6 Heste. Der sælges aarlig c. 50 Fedesvin.

Ejendommen bestaar af 2 Gaarde, idet Ejeren i 1916 har tilkøbt en Nabo-gaard af Niels Jeppesen.



Gaarden har ligesom de øvrige Gaarde i Ørritslev By oprindelig været Fæste under Ørritslevgaard og kom senere under Stamhuset Østrupgaard, hvorfra den er frikøbt paa et forholdsvis tidligt Tidspunkt, antagelig omkring ved Aaret 1800. Den nuv. Ejer har overtaget Gaarden efter sin Moder, der var Enke efter Niels Kristensen, som 24. Aug. 1869 havde faaet Gaarden efter sin Hustrus Plejefader, Sognefoged Anders Andersen, for 7,200 Rbd. A. Andersen, der var født 1789, havde overtaget Ejendommen ved sit Giftermaal med Enken efter Rasmus Larsen ifølge tinglæst Vielsesattest af 25. Jan. 1820.

Gaarden ligger i den v. Udkant af Ørritslev By midt i sine jævne, bekvemme Jorder, langs hvilke der fører offentlig Vej. Bygningerne er opførte af Bindingsværk med Straatage og er ældre, men velholdte. Den midterste Del af Hovedb. er det gamle Sulehus. I Bygningerne er installeret elektrisk Lys og Kraft fra Værket i Otterup. Den tilkøbte Gaards Bygninger er af Bindingsværk med Straatage undtagen Staldlængen og en nyopført Svinestald, der er grundmurede. — En tidligere skovbevokset Jordlod i Ørritslev Skov blev frasolgt c. 1911. Til Gaarden hører et Hus.

**Yndgaardsbo**, Østrup Sogn. Postforb. og St.: Otterup, hvortil c. 7 Km. Gaarden ligger c. 17 Km. fra Odense. Ejerinde: Enkefru *Anne Petrine Kirstine Knudsen Yndgaard*, f. *Pedersen*, som overtog Gaarden 6. April 1916, er født paa Uggerslev Mark 9. Septbr. 1881 og var gift med *Rasmus Knudsen Yndgaard*, født paa Ejendommen 21. Juli 1862, død 6. April 1916.

Matr.-Nr. 7a m. fl. af Østrup Gudskov. Hartkorn 4 Tdr. 3 Skpr. 3 Fdkr. 1½ Alb. Ejendomsskyld 31,700 Kr. Brandassurance for Bygningerne 21,700 Kr. Areal 55½ Td. Ld., deraf Ager 54½, Have og Gaardsplads 1. Sønnen, *Chr. Yndgaard*, født paa Ejendommen 15. Oktbr. 1900, er Medhjælper paa Gaarden. Af Agermarken drives 35½ Td. Ld. i en 7 Marksdrift: Havre, Helbrak, Rug, Roer, Byg og 2aars Græs; 16 Tdr. Ld. (paa Hesselø) i en 5 Marksdrift: Halvbrak, Byg, Blandsæd og 2½aars Græs; Resten henligger i vedvarende Græs. Jordens Bonitet er dels Lermuld paa Lerunderlag og dels lettere Muld paa Sandunderlag. Der holdes 12 Køer, 12 Stkr. Ungkvæg og Kalve og 1 Tyr af rød dansk Race, 4 Heste, 2 Plage og 3 Faar. Sidste Aar solgtes c. 20 Fedesvin.

**Yndgaardsbo** var oprindelig Fæste under Stamhuset Østrupgaard, hvorfra den blev frikøbt 1857 af Knud Thygesen, i hvis Slægt Fæstet havde været gennem mange Generationer. K. Thygesen efterfulgtes 1861 af sin Svigersøn, Knud Rasmussen, hvis Enke overtog Gaarden 1887 og overdrog den 1902 til sin Søn, den nuv. Ejerindes afdøde Mand.

Gaarden ligger paa samme Plads, hvortil den blev udskiftet 1804, c. 2 Km. Ø. for Østrup By. Bygningerne er opførte dels i Bindingsværk og dels i Grundmur med Tage af Cementsten og Straa. Petroleumsmotor er installeret.

**Gudskovgaard**, Østrup Sogn. Postforb. og St.: Otterup, hvortil c. 6 Km. Tlf. 128 over Otterup Central. Gaarden ligger c. 16 Km. fra Odense. Ejer: *Niels*



Gudskovgaard.

*Peder Bernhard Pedersen Thorsen*, som overtog Gaarden 1. April 1915, er født i Ullerslev i Aunede Sogn paa Lolland 23. Jan. 1883 og gift med *Olga Hansen*, født paa Gurreby Mark paa Lolland 31. Aug. 1885.

Matr.-Nr. 10c m. fl. af Østrup Gudskov. Hartkorn 3 Tdr. 2 Skpr.  $\frac{3}{4}$  Alb. Ejendomsskyld 35,000 Kr. Brandassurance for Bygningerne 12,252 Kr. Areal 40 Tdr. Ld., deraf Ager 39, Have og Gaardsplads 1. Agermarken drives i to 8 Marksdrifter: Havre, Sukkerroer, Hvede, Byg, Sukkerroer, Byg og 2aars Græs; den ene af Drifterne (de  $7\frac{1}{2}$  Td. Ld.) ligger paa Hesselø; 1 Td. Ld. dyrkes med Lucerne. Jordens Bonitet er væsentligst god, mild Muld paa Lerunderlag. Der holdes 8 Køer, 7 Stkr. Ungkvæg og Kalve og 1 Tyr af rød dansk Race, 3 Heste, 2 Plage og 1 Faar. Sidste Aar solgtes c. 30 Fedesvin og c. 70 Maanedsgrise.

Gudskovgaard er samlet af forskellige Parceller og opført 1857 af Erik Pedersen, der overdrog Gaarden til sin Brodersøn, Peder Jeppesen, som 1905 solgte til Mads Jørgen Hansen. Ejendommen var nu adskillige Gange i Handelen, indtil nuv. Ejer købte af Chr. Christiansen.

Gaarden, der ligger c.  $1\frac{1}{2}$  Km. Ø. for Østrup By, staar i Bindingsværk med Undtagelse af en grundmuret Svinestald, der er opført 1900, medens de øvrige Bygninger stammer fra Gaardens Grundlæggelse. De faste Maskiner drives ved Petroleumsmotor. — Terrænet over Markerne er jævnt.

**L. C. Rasmussens Gaard** i Østrup, Østrup Sogn. Postforb.: Otterup, og St.: Lunde, hvortil c.  $3\frac{1}{2}$  Km. Gaarden ligger c. 15 Km. fra Odense. Ejer: *Laurits Chr. Rasmussen*, som overtog Gaarden 1. Maj 1907, er født paa Ejendommen 24. Novbr. 1876.

Matr.-Nr. 12a af Østrup. Hartkorn 4 Tdr. 6 Skpr. 2 Fdkr. Ejendomsskyld 31,000 Kr. Brandassurance for Bygningerne c. 19,300 Kr. Areal 51 Tdr. Ld., deraf Ager  $48\frac{1}{2}$ , Eng 1, Veje  $\frac{1}{2}$ , Have og Gaardsplads 1. Af Agermarken drives 19 Tdr. Ld. i en 7 Marksdrift: Helbrak, Hvede, Roer, Byg, Blandsæd og 2aars



L. C. Rasmussens Gaard.

Græs; Resten i en 6 Marksdrift: Helbrak, Vintersæd, Byg; Havre og 2aars Græs. Jordens Bonitet er væsentlig Lermuld paa Lerunderlag; 6 Tdr. Ld. er stærk Lerjord. Der holdes 12 Køer, 10 Stkr. Ungkvæg og Kalve af rød dansk Race, 4 Heste, 2 Plage og 2 Faar. Sidste Aar solgtes c. 45 Fedesvin.

Gaarden har tidligere været Fæste under Stamhuset Østrupgaard og er frikøbt 1869. Som ældst kendt Fæster nævnes Karen Andersdatter, der var født paa Gaarden 1800 og blev gift med Rasmus Andersen c. 1835; denne efterfulgtes af Sønnen, Mads Rasmussen, ved hvis Død Sønnen, den nuv. Ejer, overtog Ejendommen. M. Rasmussen deltog som Dragon i Krigen 1864.

Gaarden, der ligger smukt paa sin gamle Plads c.  $\frac{1}{2}$  Km. S. for Østrup By, er opført dels i Bindingsværk og dels i Grundmur med Tage af Cementsten og Straa. Elektrisk Lys og Kraft er indlagt. — Terrænet over Markerne er jævnt.

**Hjæresminde**, Østrup Sogn. Postforb. og St.: Otterup, hvortil c. 2 Km. Gaarden ligger c. 14 Km. fra Odense. Ejer: *Niels Jeppesen*, som overtog Gaarden i. Maj 1916, er født i Ørritslev, Otterup Sogn, 16. Decbr. 1888.

Matr.-Nr. 3a m. fl. af Daugstrup. Hartkorn 7 Tdr. 1 Fdkr.  $\frac{1}{4}$  Alb. Ejendomsskyld 34,800 Kr. Brandassurance for Bygningerne c. 24,000 Kr. Areal 47 Tdr. Ld., deraf Ager 40 $\frac{1}{2}$ , Eng 3, Skov 1 $\frac{1}{2}$ , Have og Gaardsplads 2. Agermarken drives i en 4 Marksdrift: Havre, Sukkerroer, Byg og Kløver. Jordens Bonitet er dyb Muld paa Lerunderlag. Der holdes 1 Ko, 3 Heste og 2 Faar. Størstedelen



Hjæresminde.

af Fouragen sælges, og der benyttes en betydelig Del Kunstgødning og indkøbes Staldgødning fra Otterup.

Hjæresminde, der oprindelig var Fæste under Stamhuset Østrupgaard, blev c. 1857 frikøbt af Sognefoged, Amtsraadsmedlem, Dannebrogsmænd Hans Peder Knudsen; dennes Enke, Karen Marie, f. Davidsen fra Hjorslev, giftede sig 1862 med Sognefoged Rasmus Knudsen fra Ørritslev, efter hvis Død 1872 Enken atter giftede sig tredje Gang 1879 med Hjære Jeppesen; denne testamenterede Gaarden til sin Husholderske, Bentha Olsen, som overtog den ved Hjære Jeppesens Død 1915 og senere solgte til nuv. Ejer, Hjære Jeppesens Brodersøn, der indtil da ejede sin Fødegaard i Ørritslev.

Gaarden ligger hyggeligt paa sin gamle Plads nordlig i Daugstrup By. De kønne Bygninger er opførte dels af Grundmur og dels af Træ efter Brand 1893 og bærer Tæge af Skifer og Pap. Der er indlagt elektrisk Lys og Kraft. — Engen ligger ved Odense Fjord c. 2 Km. SV. for Gaarden og er Strandeng af fortrinlig Beskaffenhed.

**Ørkmark**, Østrup Sogn. Postforb.: Otterup, og St.: Lunde, hvortil c. 2 Km. Gaarden ligger c. 12 Km. fra Odense. Ejer: *Mads Rasmussen Klinggaard*, som overtog Gaarden 11. Marts 1885, er født paa Ejendommen 18. Juni 1857 og gift med *Rasmine Hansen*, født paa Annasminde i Svendstrup, Særslev Sogn, 21. Juni 1878.

Matr.-Nr. 4a m. fl. af Daugstrup. Hartkorn 3 Tdr. 7 Skpr. 2 Fdkr.  $1\frac{1}{4}$  Alb. Ejendomsskyld 28,600 Kr. Brandassurance for Bygningerne c. 18,000 Kr. Areal 42 Tdr. Ld., deraf Ager 37, Eng 3, Have og Gaardsplads 2. Agermarken drives i en 7 Marksdrift: Helbrak, Vintersæd, Byg, Roer, Havre og 2aars Græs. Jordens Bonitet er Lermuld paa Lerunderlag. Der holdes 10 Køer, 8 Stkr. Ungkvæg og Kalve og 1 Tyr af rød dansk Race, 3 Heste, 2 Plage og 2 Faar. Sidste Aar solgtes c. 25 Fedesvin.

Ørkmark har nuv. Ejer overtaget efter sin Fader, Rasmus Andersen, som efter at have overtaget Fæstet c. 1843 frikøbte dette fra Stamhuset Østrupgaard 1857 for 6000 Rbd. — Gaarden laa oprindelig inde i Daugstrup By, indtil den efter Brand 1850 blev udflyttet til sin nuv. Plads, c. 1 $\frac{1}{2}$  Km. V. for Byen, umiddelbart ved Odense-Krogshølle Landevej. Bygningerne staar i Bindingsværk og Grundmur, tækkede med Straa og Cementfliser.

**K. Rasmussens Gaard** i Daugstrup, Østrup Sogn. Postforb.: Otterup, og Lunde, hvortil c. 2 Km. Gaarden ligger c. 12½ Km. fra Odense. Ejer: *Knud Rasmussen*, som overtog Gaarden 1. Novbr. 1909, er født paa Baardesø Mark 29. Septbr. 1854 og gift med *Mette Marie Knudsen*, født paa Mosegaard, Hasmark Vestermark, 8. Maj 1855.

Matr.-Nr. 7a m. fl. af Daugstrup. Hartkorn 4 Tdr. 7 Skpr. ½ Alb. Ejendomsskyld 33,000 Kr. Brandassurance for Bygningerne 17,500 Kr. Areal 41 Tdr. Ld., deraf Ager 37, Eng 3, Have og Gaardsplads 1. Af Agermarken drives Størstedelen i en 8 Marksdrift: ½ Helbrak ½ Staldfoder, Vintersæd, Blandsæd, Roer, Byg, Havre og 2aars Græs. Jordens Bonitet er Lermuld paa Lerunderlag. Der holdes 12 Køer, 12 Stkr. Ungkvæg og Kalve og 1 Tyr af rød dansk Race, 3 Heste, 2 Plage og 2 Faar. Sidste Aar solgtes c. 40 Fedesvin.

Gaarden solgtes 1870 fra Stamhuset Østrupgaard til Knud Jensen, der 1872 solgte den til Hans Madsen, der havde ejet en Gaard i Korup, og som senere blev Sognefoged og Dannebrogsmænd. H. Madsen solgte til den nuv. Ejer. — Gaarden er af H. Madsen udflyttet fra Daugstrup By 1895 til sin nuv. Plads c. 1 Km. V. for Byen. Bygningerne staar i Bindingsværk og Grundmur med Tage af Tegl og Straa. Der er indlagt elektrisk Lys og Kraft.

**Lumby Præstegaard**, Lumby Sogn. Postforb. og St.: Beldringe, hvortil c. 3 Km. Tlf. 340 over Odense Central. Gaarden ligger c. 7 Km. fra Odense. Nuv. Beneficiarius: Provst *Lauritz Nicolai Vilhelm Balslev*, som tiltraadte Embedet 1903, er født i Haarslev 6. Aug. 1850 og gift med *Ingeborg Dorph*, født i Øster Egesborg 17. Juni 1855.

Matr.-Nr. 1 m. fl. af Lumby. Hartkorn 6 Tdr. 1 Fdkr. 2 Alb. Ejendomsskyld 34,300 Kr. Brandassurance for Bygningerne 28,850 Kr. Areal c. 48 Tdr. Ld., deraf Ager 36, Eng 4, Skov 5, Have og Gaardsplads 3. Gaarden er bortforpagtet til *Jeppe Jepsen*. Agermarken drives i en 6 Marksdrift. Der holdes 11 Køer, 6 Stkr. Ungkvæg og Kalve af rød dansk Race, 4 Heste og 2 Faar. Sidste Aar solgtes 4 Fedesvin.

Lumby Præstegaard er opført i Grundmur og Bindingsværk. Hovedb., der bærer Tegltag, er opført 1804, og paa en af Avlsb., der er Sulehus, findes Aarstallet 1739. — Præsterækken kan føres tilbage til Pastor Anders Knudsen, død 1581, derefter Laurits Kyng (død 1621), Oluf Andersen (død 1648), Rasmus Svitzer (død 1686), Mads Madsen Mørch (død 1724), Poul Lerche (død 1731), Anders Barfoed (død 1761), Alexandersen Skeby (død 1761), Laurits M. Bøtker (død 1791), Peter Vilh. Lytken (død 1844), Chr. Holger Hald (død 1887), Chr. Urban Hansen (død 1903).

**Aldersminde**, Lumby Sogn. Postforb.: Odense, hvortil c. 6½ Km., og St.: Søhus, hvortil c. 2 Km. Ejer: *Jørgen Pedersen*, som overtog Gaarden 28. Septbr. 1902, er født i Skovshøjrup 17. Marts 1862 og gift med *Margrethe Kirstine Hansen*, født paa Nørregaard i Jordløse 6. Novbr. 1876.

Matr.-Nr. 9b m. fl. af Lumby. Hartkorn 5 Tdr. 1 Skp. 2 Fdkr. 2¾ Alb. Ejendomsskyld 33,000 Kr. Brandassurance for Bygningerne 20,900 Kr. Areal c. 36½ Td. Ld., deraf Ager 35½, Have og Gaardsplads 1. Agermarken drives i en 8 Marksdrift: Halvbrak, Vintersæd, Byg, Roer, Havre, Blandsæd og 2½aars Græs. Jordens Bonitet er væsentlig dyb, mild Muld paa Lerunderlag. Der holdes 12 Køer, 8 Stkr. Ungkvæg og Kalve og 1 Tyr af rød dansk Race, 3 Heste og 1 Faar. Sidste Aar solgtes 6 Fedesvin.

Aldersminde er opført paa Jorder fra Rullekrogaard af Rasmus Jørgensen, som 1893 testamenterede Ejendommen til sin Søstersøn, den nuv. Ejer, der overtog den ved Onklens Død 1902; senere er tillagt Gaarden en Del af Lumby Møllens Jorder. — Gaarden ligger c. 1 Km. S. for Lumby By umiddelbart Ø. for Slettens Landevej. De grundmurede Bygninger bærer Tage af Skifer, Straa og Pap. Der er indlagt elektrisk Lys og Kraft.

**L. C. Sørensens Gaard** i Lumby, Lumby Sogn. Postforb. og St.: Beldringe, hvortil c. 2½ Km. Gaarden ligger c. 8 Km. fra Odense. Ejer: *Lars Chr. Søren-*

*sen*, som overtog Gaarden 1. Novbr. 1911, er født i Eskør i Husby Sogn 31. Aug. 1880 og gift med *Agnes Jensine Kirstine Christensen*, født i Brylle 7. Juli 1887.

Matr.-Nr. 12a m. fl. af Lumby. Hartkorn 4 Tdr. 2 Skpr. 3 Fdkr. 2½ Alb. Ejendomsskyld 30,000 Kr. Brandassurance for Bygningerne 13,975 Kr. Areal 41 Tdr. Ld., deraf Ager 30, Eng 10, Have og Gaardsplads 1. Agermarken drives i en 8 Marksdrift: Havre, Rug, Roer, Byg, Roer, Blandsæd og 2aars Græs. Jordens Bonitet er Lermuld paa Lerunderlag. Der holdes 10 Køer, 10 Stkr. Ungkvæg og Kalve og 2 Tyre af rød dansk Race, 4 Heste, 2 Plage og 2 Faar. Sidste Aar solgtes 27 Fedesvin.

Som ældst kendt Ejer nævnes fra c. 1840 Jørgen Jeppesen, der 1880 efterfulgtes af sin Svigersøn, Anders Rasmussen, af hvem nuv. Ejer, der tidligere har været Assistent i Kvægavl under De samvirkende fynske Landboforeninger, har købt. — Gaarden har oprindelig ligget længere inde i Lumby By, men blev efter Brand sidst i det 18. Aarh. udflyttet til sin nuv. Plads østlig i Byen. Bygningerne er væsentligst opførte i Bindingsværk og tækkede med Straa. Elektrisk Lys og Kraft er indlagt.

**R. C. Feldthusens Gaard** i Lumby, Lumby Sogn. Postforb. og St.: Beldringe, hvortil c. 2 Km. Gaarden ligger c. 7½ Km. fra Odense. Ejer: *Rasmus Clausen Feldthusen*, som overtog Gaarden 1. Aug. 1899, er født i Vaarø, Taasinge, 6. Jan. 1862 og gift med *Maren Madsen*, født i Gjesinge paa Taasinge 12. Jan. 1864.

Matr.-Nr. 13a m. fl. af Lumby. Hartkorn 4 Tdr. 6 Skpr. 3 Fdkr. ½ Alb. Ejendomsskyld 29,500 Kr. Brandassurance for Bygningerne 15,900 Kr. Areal 47½ Td. Ld., deraf Ager 28½, Eng 16, Mose 1, Skov ½, Have og Gaardsplads 1½. Agermarken drives i en 8 Marksdrift: Havre, Helbrak, Rug, Roer, Byg, Havre og 2aars Græs. Jordens Bonitet er hovedsagelig Lermuld paa Lerunderlag. Der holdes 12 Køer, 10 Stkr. Ungkvæg og Kalve af rød dansk Race, 2 Heste, 2 Plage og 2 Faar. Sidste Aar solgtes c. 20 Fedesvin og c. 50 Maanedsgriese.

Gaarden, som er frikøbt fra Marienlund Gods formentlig 1803, har nuv. Ejer købt af Arvingerne efter Hans Rasmussen, i hvis Slægts Besiddelse Ejendommen havde været i flere Generationer. — Gaarden ligger paa sin gamle Plads c. 70 M. N. for Sognekirken og umiddelbart Ø. for Slettens Landevej. Bygningerne staar dels i Bindingsværk og dels i Grundmur. Elektrisk Lys og Kraft er indlagt.

**L. H. Nielsens Gaard** i Lumby, Lumby Sogn. Postforb. og St.: Beldringe, hvortil c. 2½ Km. Gaarden ligger c. 7½ Km. fra Odense. Ejer: *Lars Henning Nielsen*, som overtog Gaarden 8. Juli 1893, er født paa Ejendommen 10. Juli 1867 og gift med *Nielsine Marie Hansen*, født i Lumby 2. Juni 1871.

Matr.-Nr. 14a m. fl. af Lumby. Hartkorn 4 Tdr. 5 Skpr. 1 Fdkr. 1 Alb. Ejendomsskyld 28,000 Kr. Brandassurance for Bygningerne c. 20,000 Kr. Areal 42 Tdr. Ld., deraf Ager 34, Eng 6, Mose ½, Have og Gaardsplads 1½. Agermarken drives i en 7 Marksdrift: Havre, <sup>2</sup>/<sub>3</sub> Roer <sup>1</sup>/<sub>3</sub> Kartofler, Byg, Rug eller Hvede, Blandsæd og 2aars Græs. Jordens Bonitet er noget forskelligartet, dels dyb Lermuld paa Lerunderlag og dels Sandmuld paa Sandunderlag. Der holdes 10 Køer, 10 Stkr. Ungkvæg og Kalve og 1 Tyr af rød dansk Race, 4 Heste, 1 Plag og 3 Faar. Sidste Aar solgtes c. 15 Fedesvin og c. 30 Maanedsgriese.

Gaarden er 1803 frikøbt fra Marienlund, hvorunder den var kommen ved Rytterdistriktets Ophævelse 1764, af Rasmus Christensen, der efterfulgtes af Enken, som 1824 overdrog Ejendommen til sin Søn, Christen Rasmussen; efter dennes Død 1832 blev hans Enke gift med Knud Poulsen, der efter hendes Død giftede sig anden Gang og efterfulgtes af Anders Chr. Nielsen, den nuv. Ejers Fader, som efter Knud Poulsens Død 1862 giftede sig med Enken. — Gaarden laa oprindelig lidt vestligere, hvor Hospitalet nu ligger, men er c. 1803 flyttet til sin nuv. Plads. Bygningerne staar dels i Bindingsværk og dels i Grundmur med Straatage. Der er indlagt elektrisk Lys og Kraft.

**M. Hansens Gaard** i Lumby, Lumby Sogn. Postforb. og St.: Beldringe, hvortil c. 2 Km. Gaarden ligger c. 7½ Km. fra Odense. Ejer: *Martin Hansen*, som overtog Gaarden 3. Oktbr. 1892, er født paa Otterup Mark 22. Marts 1850 og gift med *Rasmine Kathrine Nielsen*, født i Lumby 21. Marts 1868.

Matr.-Nr. 15a m. fl. af Lumby. Hartkorn 4 Tdr. 6 Skpr. 2 Fdkr. 1¼ Alb. Ejendomsskyld 32,000 Kr. Brandassurance for Bygningerne c. 20,000 Kr. Areal 42 Tdr. Ld., deraf Ager 30, Eng 10, Mose ½, Have og Gaardsplads 1½. Af Agermarken drives 16 Tdr. Ld. i en 7 Marksdrift: Havre, ½ Rug ½ Byg, Roer, Byg, Havre og 2aars Græs; Resten i en 7 Marksdrift: Havre, Helbrak, Rug, Blandsæd, Havre og 2aars Græs. Jordens Bonitet er dels mild Muld paa Lerunderlag og dels lettere Muld paa Grus- og Sandunderlag. Der holdes 10 Køer, 8 Stkr.



M. Hansens Gaard.

Ungkvæg og Kalve af rød dansk Race, 4 Heste og 2 Faar. Sidste Aar solgtes c. 40 Fedesvin.

Gaarden er frikøbt c. 1803 fra Marienlund Gods, som Købmand Peder Eilschou købte ved det fynske Rytterdistrikts Ophævelse 1764. Han solgte senere efterhaanden Fæstegaardene til fri Ejendom imod en lempeligere Udbetaling, end den der blev forlangt ved det direkte Salg fra Rytterdistriktet. Som Selvejer af denne Gaard nævnes Knud Andersen 1814, hvis Fader havde købt fra Godset. K. Andersen overdrog 1857 Ejendommen til sin Søn, Anders Knudsen, hvis Datter 1884 blev gift med nuv. Ejer, der senere overtog Ejendommen.

Gaarden ligger hyggeligt paa sin gamle Plads umiddelbart V. for Sognekirken. De fleste af Bygningerne staar i Bindingsværk med Straatage. Der er indlagt elektrisk Lys og Kraft. — Terrænet over Markerne er jævnt.

**Enkefru K. K. Ebbesens Gaard** i Lumby, Lumby Sogn. Postforb. og St.: Beldringe, hvortil c. 2½ Km. Gaarden ligger c. 7½ Km. fra Odense. Ejerinde: Enkefru *Karen Kirstine Ebbesen, f. Hansen*, som overtog Gaarden 27. Febr. 1907, er født i Lumby Taarup 22. Juli 1870 og var gift med *Jeppe Chr. Ebbesen*, født paa Lindegaard i Otterup 22. Juli 1868, død 27. Febr. 1907.

Matr.-Nr. 19a m. fl. af Lumby. Hartkorn 5 Tdr. 7 Skpr. 1¼ Alb. Ejendomsskyld 32,000 Kr. Brandassurance for Bygningerne 14,990 Kr. Areal 52 Tdr. Ld., deraf Ager 40½, Eng 10, Have og Gaardsplads 1½. Gaarden drives af Ejerinden ved Bestyrer. Agermarken drives i en 7 Marksdrift: Havre, ½ Helbrak ½ benyttet Brak, Vintersæd, Roer, Byg og 2aars Græs. Jordens Bonitet er dels Lermuld paa Lerunderlag og dels Sandmuld paa Grusunderlag. Der holdes 12 Køer, 10 Stkr. Ungkvæg og Kalve og 1 Tyr af rød dansk Race, 4 Heste og 2 Plage. Sidste Aar solgtes c. 30 Fedesvin.

Gaarden er frikøbt fra Marienlund Gods 1804 af Fæsteren Kristian Pedersen, som 1827 overdrog Ejendommen til Sønnen, Jeppe Christensen. Den nuv. Ejerindes afdøde Mand fik Gaarden overdraget 1893 af sin Plejemoder, Jeppe Christensens Hustru af andet Ægteskab.

Gaarden, der ligger paa sin gamle Plads østlig i Lumby By, er væsentlig opført dels i Bindingsværk, dels i Grundmur med Tage af Straa og Pap. Der er indlagt elektrisk Lys og Kraft fra Værket i Lumby.

**Anton Nielsens Gaard** i Taarup, Lumby Sogn. Postforb. og St.: Beldringe, hvortil c. 2 Km. Gaarden ligger c. 9 Km. fra Odense. Matr.-Nr. 2a m. fl. af Taarup. Hartkorn 5 Tdr. 4 Skpr. 1 Fdkr. ½ Alb. Ejendomsskyld 33,000 Kr.

Gaarden, der har været Fæste under Mariendal Gods, ligger paa sin gamle Plads nordlig i Taarup By. Bygningerne staaer for største Delen i Grundmur med Tage af Skifer og Straa. Der er indlagt elektrisk Lys og Kraft.

**Elmelund**, Lumby Sogn. Postforb. og St.: Beldringe, hvortil c. 2 Km. Gaarden ligger c. 9 Km. fra Odense. Ejer: *Morten Nielsen*, som overtog Gaarden 1. April 1889, er født paa Lunde Mølle 1. Juni 1856 og var gift med *Ane Marie Jespersen*, født i Vester Lunde 7. April 1858, død 24. Febr. 1907.

Matr.-Nr. 7a m. fl. af Taarup. Hartkorn 5 Tdr. 3 Skpr. 3 Fdkr. 2 Alb. Ejendomsskyld 32,000 Kr. Brandassurance for Bygningerne 15,800 Kr. Areal 46½ Td. Ld., deraf Ager 43, Eng 2½, Have og Gaardsplads 1. Agermarken drives i en 8 Marksdrift: Havre, Byg og Staldfoder, Rug, Roer, Byg, Blandsæd



Elmelund.

og 2aars Græs. Jordens Bonitet er for Størstedelen dyb, mild Muld paa Lerunderlag; 7 Tdr. Ld. er Lermuld paa Kalkunderlag. Der holdes 12 Køer, 12 Stkr. Ungkvæg og Kalve af rød dansk Race, 4 Heste, 4 Plage og Føl samt 2 Faar. Sidste Aar solgtes c. 45 Fedesvin.

Elmelund er frikøbt fra Marienlund Gods, som Købmand i Odense Peder Eilschou købte ved Rytterdistriktets Ophævelse 1764. Ejerrækken af denne Gaard kan føres tilbage til Niels Hansen i 1820erne; han havde været Smed i Allesø og efterfulgtes som Ejer af sin Søn, Hans Nielsen, der 1886 overdrog Ejendommen til sin Svigersøn, Mads Laurits Nielsen, af hvem nuv. Ejer købte.

Gaarden ligger hyggeligt paa sin gamle Plads midt i Taarup By med de velholdte Bygninger opførte for største Delen i Bindingsværk med Straatage; en i 1907 opført Svinestald er grundmuret med Cementstenstag. Elektrisk Lys og Kraft er indlagt.

**J. P. Jørgensens Gaard** i Taarup, Lumby Sogn. Postforb. og St.: Beldringe, hvortil c. 2 Km. Gaarden ligger c. 9 Km. fra Odense. Ejer: *Jørgen Peder Jørgensen*, som overtog Gaarden 15. Aug. 1906, er født i Bederslev 30. Decbr. 1876 og gift med *Rasmine Nielsen*, født paa Ejendommen 1. April 1879.

Matr.-Nr. 9a m. fl. af Taarup. Hartkorn 4 Tdr. 2 Skpr. 2 Fdkr. ½ Alb. Ejendomsskyld 29,000 Kr. Brandassurance for Bygningerne 15,600 Kr. Areal 39 Tdr. Ld., deraf Ager 36, Mose 2, Have og Gaardsplads 1. Agermarken drives i en 8 Marksdrift: Havre, benyttet Brak, Rug, Roer, Byg, Blandsæd og 2aars Græs. Jordens Bonitet er dels Lermuld paa Lerunderlag og dels lettere Muld paa Underlag af Ler og Grus. Der holdes 12 Køer, 10 Stkr. Ungkvæg og Kalve af rød dansk Race, 4 Heste og 2 Plage. Sidste Aar solgtes c. 40 Fedesvin.

Nuv. Ejer har overtaget Gaarden efter sin Svigermoder, hvis afdøde Mand, Sognefoged og Dannebrogsmænd Niels Nielsen, havde faaet Ejendommen efter sin Fader, Niels

Hansen, der døde 1869. Forhen havde Ejendommen hørt under Marienlund Gods. — Gaarden, der ligger paa sin gamle Plads midt i Taarup By, er opført i Bindingsværk og Grundmur. Elektrisk Lys og Kraft er indlagt.

**Mads Chr. Larsens Gaard** i Taarup, Lumby Sogn. Postforb. og St.: Beldringe, hvortil c. 2 Km. Gaarden ligger c. 9 Km. fra Odense. — Matr.-Nr. 11a m. fl. af Taarup. Hartkorn 4 Tdr. 6 Skpr. 2¼ Alb. Ejendomsskyld 28,000 Kr.

**Taaruplund**, Lumby Sogn. Postforb. og St.: Beldringe, hvortil c. 2 Km. Gaarden ligger c. 8½ Km. fra Odense. Ejer: *Rasmus Christensen*. — Matr.-Nr. 16a m. fl. af Taarup. Hartkorn 4 Tdr. 7 Skpr. 2 Fdkr. 1¼ Alb. Ejendomsskyld 32,000 Kr.

**Svanegaard**, Lumby Sogn. Postforb. og St.: Odense, hvortil c. 6 Km. Tlf. 2482 over Odense Central. Ejer: Sognefoged *Anders Conrad Carl Larsen*, som overtog Gaarden 22. Novbr. 1910, er født paa Ejendommen 9. Maj 1880 og gift med *Anna Hansen*, født i Lumby Taarup 2. Juli 1884.

Matr.-Nr. 4a m. fl. af Stige. Hartkorn 4 Tdr. 1 Skp. 3 Fdkr. ¼ Alb. Ejendomsskyld 32,000 Kr. Brandassurance for Bygningerne 18,000 Kr., for et Lejehus 2,020 Kr. Areal 48½ Td. Ld., deraf Ager 39½, Eng 8, Have og Gaardsplads 1. Af Agermarken drives 28 Tdr. Ld. i en 8 Marksdrift: Blandsæd, ½ Helbrak ½ benyttet Brak, Hvede eller Rug, ½ Roer ½ Cikorerødder, Byg, Havre og 2aars Græs; Resten i en Vekseldrift med Havre og Rajgræs til Frøavl. Jordens Bonitet er dels dyb Lermuld paa Lerunderlag og dels tørevagtig Muld og lettere Muld paa Grusunderlag. Der holdes 10 Køer, 6 Stkr. Ungkvæg og Kalve og 1 Tyr af rød dansk Race, 3 Heste og 2 Plage. Sidste Aar solgtes 12 Fedesvin.

*Svanegaard* har nuv. Ejer faaet overdraget af sin Fader, Sognefoged og Dannebrogsmænd *Niels Lauritz Larsen*, som 1874 havde overtaget den efter sin Fader, *Anders Larsen*, der tidligere var Forpagter af *Søndersø Præstegaard*; han havde købt Ejendommen 1858. — Gaarden ligger paa sin gamle Plads midt i Stige By med de velholdte Bygninger opførte i Bindingsværk og Grundmur; Hovedb. har Tegltag, Avlsb. Straatage. Elektrisk Lys og Kraft er indlagt.

**Hedelund**, Lumby Sogn. Postforb. og St.: Odense, hvortil c. 5 Km. Ejer: *Andreas Jensen*, som overtog Gaarden 1. Novbr. 1890, er født paa Ejendommen



Hedelund.

18. Febr. 1864 og gift med *Mette Kirstine Albrechtsen*, født paa Bjørnehuset i Viborg Amt 3. Novbr. 1867.

Matr.-Nr. 2a m. fl. af Hauge. Hartkorn 5 Tdr. 6 Skpr. 3 Fdkr. Ejendomsskyld 35,000 Kr. Brandassurance for Bygningerne c. 20,000 Kr. Areal 60 Tdr. Ld., deraf Ager 56¼, Eng 1, Skov ¼, Veje m. m. ½, Have og Gaardsplads 2.



Størstedelen af Agermarken drives i en 8 Marksdrift: Havre, Rug, Roer, Byg,  $\frac{1}{2}$  Kartofler  $\frac{1}{2}$  Cikorierødder, Havre og 2aars Græs;  $\frac{1}{2}$  Td. Ld. henligger med Lucerne. Jordens Bonitet er dels Lermuld paa Lerunderlag og dels Sandmuld paa Grus- og Sandunderlag. Der holdes 20 Køer, 8 Stkr. Ungkvæg og Kalve og 1 Tyr af rød dansk Race, og 4 Heste. Sidste Aar solgtes c. 120 Maanedsgriise.

Hedelund har ligesom de andre Gaarde af Stige By hørt under Marienlund Gods, hvorfra Ejendommene blev solgt 1769. Denne Gaard var oprindelig et mindre Sted, »Bagerstedet«, som 1830 blev købt af Mads Andersen, der 1863 overdrog det til sin Søn, Jens Madsen, Fader til den nuv. Ejer, som har tilkøbt Ejendommen en Del Jorder. Jens Madsen var Formand for et Selskab af Stige Husmænd, der af Odense Kommune købte et udtørret Areal af Fjorden. For sit fortjenstfulde Arbejde for denne Sag fik han 1875 af Selskabet overrakt et kønt Sølvbæger.

Gaarden ligger hyggeligt c. 1 Km. V. for Stige By. De velholdte Bygninger staa delvis i Bindingsværk og delvis i Grundmur og tækkede med Straa. Der er indlagt elektrisk Lys og Kraft. Terrænet over Markerne er jævnt. Engen ligger i to Dele, dels ved Markens s. Skel, dels ved Baagø Strand c. 1 Km. mod SØ.

**Krogsgaard**, Lumby Sogn. Postforb. og St.: Odense, hvortil c. 6 Km. Ejer: *Edvard Laurits Edvardsen*, som overtog Gaarden 1. Aug. 1914, er født paa Fjordgaard i Munkebo 23. Aug. 1888 og gift med *Theodora Marie Madsen*, født i Munkebo 9. Novbr. 1896.

Matr.-Nr. 1a m. fl. af Hauge. Hartkorn 5 Tdr. 4 Skpr. 2 Fdkr. 2 Alb. Ejendomsskyld 30,000 Kr. Brandassurance for Bygningerne 15,900 Kr. Areal  $40\frac{1}{4}$  Td. Ld., deraf Ager  $35\frac{1}{4}$ , Eng 4, Have og Gaardsplads 1. Agermarken drives i en 7 Marksdrift: Havre, benyttet Brak, Vintersæd, Byg, Sukkerroer, Byg



Krogsgaard.

og Kløver. Jordens Bonitet er paa c. 12 Tdr. Ld. dyb Lermuld paa Lerunderlag, paa Resten en Del forskelligartet, fra stærk Lermuld til lettere Muld paa overvejende Lerunderlag. Der holdes 10 Køer, 8 Stkr. Ungkvæg og Kalve og 1 Tyr af rød dansk Race, 4 Heste, 2 Plage og 2 Faar. Sidste Aar solgtes c. 10 Fedesvin og c. 30 Maanedsgriise.

Krogsgaard er frikøbt formentlig 1769 fra Marienlund Gods, hvorunder den var kommen ved at Godsets Ejer, Købmand P. Eilschou i Odense, købte den sammen med en Mængde andre Gaarde ved det fynske Rytterdistrikts Ophævelse 1764. Ejer-rækken kan føres tilbage til Gjertrud Jacobine Pedersdatter, der ejede Gaarden 1812 og 1832 solgte den til Johan Petersen Møller, som 1835 solgte til Hans Rasmussen for 2,600 Rbd. H. Rasmussen tilkøbte en Del Jorder, og efter hans Død 1872 overtog Enken Gaarden, hvorefter hun 1873 overdrog den til Sønnen, Rasmus Peder Hansen

for 11,135 Rbd.; han døde 1909, og Enken solgte den 1911 til sin Svigersøn, Hans Viggø Nielsen, af hvem nuv. Ejer købte.

Gaarden ligger hyggeligt paa sin gamle Plads umiddelbart S. for Stige By. Bygningerne, af hvilke Hovedb. er meget gammel, fra 1727, staar i Bindingsværk med Straatage. Der er indlagt elektrisk Lys og Kraft. Markerne er jævne. Engen ligger ved sø. Markskel langs Odense Kanal.

**Anderup Vestergaard**, Lumby Sogn. Postforb.: Odense, hvortil c. 6 Km., og St.: Søhus, hvortil c. 1 Km. Ejer: *Mauritz Rasmussen*, som overtog Gaarden 30. Juni 1884, er født paa Bakkely i Sanderum 8. Aug. 1853 og gift med *Maren Kirstine Helene Nielsen*, født paa Ejendommen 11. Aug. 1857.

Matr.-Nr. 2a m. fl. af Anderup. Hartkorn 5 Tdr. 3 Skpr. 1½ Alb. Ejendoms-skyld 33,000 Kr. Brandassurance for Bygningerne c. 21,000 Kr. Areal 34 Tdr. Ld., deraf Ager 28½, Eng 4, Have og Gaardsplads 1½. Agerjorden er bortfor-pagtet til *Rasmus Chr. Christiansen*, der driver Jorderne fra sin egen Ejendom.



Anderup Vestergaard.

Engen er bortforpagtet til Ejerens Svoger, *Laurits Nielsen*. Agermarken drives i en 7 Marksdrift: Havre, ½ Rug ½ Byg, Sukkerroer, Havre, Byg og 2aars Græs. Jordens Bonitet er dyb Muld paa Lerunderlag. Gaarden drives uden Besætning, da al Fouragen sælges.

Anderup Vestergaard havde siden Rytterdistriktets Ophævelse 1764 hørt under Marienlund Gods, hvorfra den blev frikøbt 1769 af Fæsteren Niels Nielsen, som 1778 overdrog Gaarden til sin Søn, Hans Nielsen; ved hans Død 1807 overtoges Ejendommen af Enken, der 1808 giftede sig med Sognefoged Morten Larsen; denne efterfulgtes 1848 af Sønnen af andet Ægteskab, Sognefoged Niels Mortensen, ved hvis Død 1871 Enken overtog Gaarden, som hun senere overdrog til sin Svigersøn, den nuv. Ejer.

Gaarden ligger smukt c. 100 M. V. for Anderup By, hvorfra den er udflyttet 1894. De anselige, grundmurede Bygninger bærer Tage af Skifer og Straa.

**Lykkegaard**, Lumby Sogn. Postforb.: Odense, hvortil c. 6 Km., og St.: Søhus, hvortil c. 1 Km. Tlf. 36 over Allesø Central. Ejer: *Knud Karl Jacob Jacobsen*, som overtog Gaarden 1. April 1902, er født paa Ejendommen 15. Oktbr. 1876 og gift med *Dorthea Frederikke Nielsen*, født paa Flintagergaard i Lumby Sogn 11. April 1877.

Matr.-Nr. 10a m. fl. af Anderup. Hartkorn 6 Tdr. 6 Skpr. 1¼ Alb. Ejendoms-skyld 42,000 Kr. Brandassurance for Bygningerne c. 20,000 Kr. Areal 55 Tdr. Ld., deraf Ager 49¾, Eng 2½, Mose ¼, Skov 1½, Have og Gaardsplads 1. Agermarken drives i en 7 Marksdrift: Havre, Helbrak, Rug, Sukkerroer, Byg, Havre og Kløver; ¼ Td. Ld. dyrkes med Lucerne. Jordens Bonitet er væsentligst dyb Lermuld paa Lerunderlag. Der holdes 2 Køer, 4 Stkr. Ungkvæg og Kalve af

rød dansk Race, 4 Heste og 2 Plage. Sidste Aar solgtes c. 80 Maanedsgriise. Største Delen af Fouragen sælges og der indkøbes en Del Kunstgødning.

Lykkegaard har nuv. Ejer faaet overdraget af sin Fader, Christen Jacobsen, som havde overtaget den efter sin Svigerfader, Knud Hansen; denne havde købt af Søren Knudsen 1855. — Gaarden ligger c. 2 Km. SØ. for Anderup By, hvorfra den er udflyttet 1803. Bygningerne, af hvilke Hovedb. stammer fra 1803, staar dels i Bindingsværk og dels i Grundmur med Tage af Straa og Cementsten. Petroleumsmotor driver de faste Maskiner.

**R. Bendtsens Gaard** i Allesø, Allesø Sogn. Postforb.: Næsbyhovedbroby, og St.: Beldringe, hvortil c. 3 Km. Gaarden ligger c. 9 Km. fra Odense. Ejer: *Rasmus Bendtsen*, som overtog Gaarden 8. April 1879, er født paa Ejendommen 3. April 1844 og var gift med *Maren Kirstine Bendtsen*, født i Allesø 4. Marts 1854, død 18. Aug. 1889.

Matr.-Nr. 8a m. fl. af Allesø. Hartkorn 5 Tdr. 3 Skpr. 1 Fdkr.  $\frac{1}{2}$  Alb. Ejendomsskyld 29,000 Kr. Brandassurance for Bygningerne c. 10,000 Kr. Areal 50 Tdr. Ld., deraf Ager 47, Mose 1, Have og Gaardsplads 2. Gaarden er bortforpagtet til Sønnen, *Bendt Bendtsen*, født paa Ejendommen 24. Jan. 1880 og gift med *Maren Kirstine Carlsen*, født i Allesø 26. Jan. 1885. Agermarken drives i en 7 Marksdrift: Helbrak, Vintersæd, Blandsæd, Byg og Roer, Havre og 2aars Græs. Jordens Bonitet er hovedsagelig Lermuld paa Lerunderlag. Der holdes 12 Køer, 8 Stkr. Ungkvæg og Kalve og 1 Tyr af rød dansk Race, 4 Heste, 2 Plage og Føl samt 2 Faar. Sidste Aar solgtes c. 20 Fedesvin.

Gaarden, der hørte under Dallund Gods (se under »Sildekilde«), blev frikøbt 1852 af Bendt Hansen for 3,560 Rbd.; han efterfulgtes 1859 af Enken, den nuv. Ejers Moder. Som Fæster nævnes fra c. 1760 Anders Hansen, hvis Svigersøn, Hans Bendtsen, fik Gaarden c. 1805 og 1833 frattraadte Fæstet til Fordel for Sønnen, forannævnte Bendt Hansen. — De fleste af Bygningerne er meget gamle, men velholdte, opførte i Bindingsværk med Straatage; Kostalden er grundmuret og stammer fra 1895.

**Stolsbjerg**, Allesø Sogn. Postforb.: Næsbyhovedbroby, og St.: Beldringe, hvortil c. 3 Km. Gaarden ligger c. 10 Km. fra Odense. Ejer: *Hans Peter Andersen*, som overtog Gaarden 16. Maj 1895, er født i Allesø 8. Maj 1861 og gift med *Karen Kirstine Knudsen*, født i Anderup 10. Novbr. 1866.

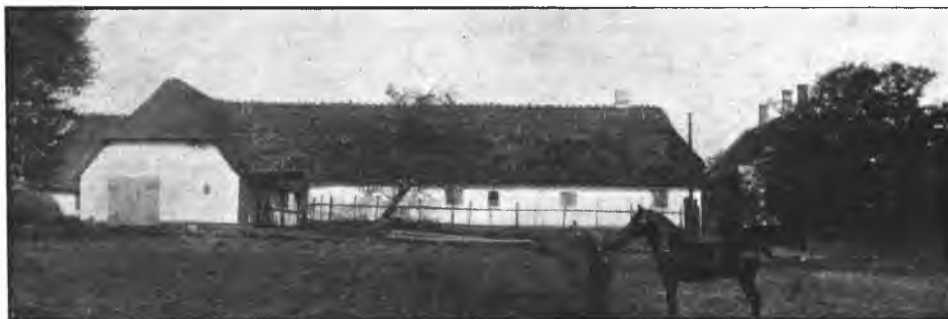

Stolsbjerg.

Matr.-Nr. 13a m. fl. af Allesø. Hartkorn 6 Tdr. 4 Skpr. 1 Fdkr.  $1\frac{1}{4}$  Alb. Ejendomsskyld 35,000 Kr. Brandassurance for Bygningerne 19,025 Kr. Areal  $60\frac{1}{2}$  Td. Ld., deraf Ager 58, Mose 1, Veje m. m.  $\frac{1}{2}$ , Have og Gaardsplads 1. Agermarken drives i en 7 Marksdrift: Blandsæd, Helbrak, Hvede,  $\frac{1}{2}$  Byg  $\frac{1}{2}$  Roer, Havre og 2aars Græs;  $1\frac{1}{2}$  Td. Ld. dyrkes med Lucerne. Jordens Bonitet er hovedsagelig Lermuld paa Lerunderlag; 3 Tdr. Ld. er stærk Lerjord og 4 Tdr. Ld. lettere Muld. Der holdes 13. Køer, 12 Stkr. Ungkvæg og Kalve og 1 Tyr af rød dansk Race, 5 Heste, 2 Plage og 1 Faar. Sidste Aar solgtes 18 Fedesvin.

Stolsbjerg kom som Fæste under Dallund Gods (se under »Sildekilde«), hvorfra den blev frikøbt 1852 for 3,910 Rbd. af Fæsteren Jens Jensen, der havde Fæstet fra 1843. 1873 overdrog J. Jensen Ejendommen til Sønnen, Jens Jensen, der dengang dog kun havde Part i den sammen med sine Søskende, indtil han 1881 blev Ene ejer; Ejendommen solgtes ved Auktion til den nuv. Ejer.

Gaarden ligger hyggeligt c. 1 Km. NV. for Allesø By, hvorfra den er udflyttet 1858. Den anselige Hovedb. er opført 1859 i Grundmur med Tegtag; Avlsb. er dels af Grundmur og dels af Bindingsværk med Tage af Straa. De faste Maskiner drives ved Petroleumsmotor. Gaardens Navn stammer fra et gammelt Navn paa Marken.

**Korskjær**, Allesø Sogn. Postforb.: Næsbyhovedbroby, og St.: Beldringe, hvortil c. 3 Km. Gaarden ligger c. 9 Km. fra Odense. Ejer: *Jens Peder Madsen*, som overtog Gaarden 11. Juni 1912, er født paa Ullerup Enggaard 4. April 1883 og gift med *Kathrine Jensen*, født paa Ejendommen 29. Marts 1883.

Matr.-Nr. 14a af Allesø. Hartkorn 5 Tdr. 3 Skpr. 1 Fdkr. 2½ Alb. Ejendomsskyld 30,000 Kr. Brandassurance for Bygningerne 20,375 Kr. Areal 46¼ Td. Ld., deraf Ager 44, Eng 1, Mose ¾, Have og Gaardsplads 1. Størstedelen af Agermarken drives i en 8 Marksdrift: Havre, Helbrak, Vintersæd, Byg, Roer, Blandsæd og 2aars Græs; 1 Td. Ld. dyrkes med Lucerne. Jordens Bonitet er dels dyb Lermuld og dels lettere Muld paa Lerunderlag. Der holdes 11 Køer, 10 Stkr. Ungkvæg og Kalve og 1 Tyr af rød dansk Race, 5 Heste, 2 Plage og Føl samt 2 Faar. Sidste Aar solgtes c. 30 Fedesvin.

Korskjær er frikøbt fra Dallund Gods (se under »Sildekilde«) 1852 for 3,340 Rbd. Sølv af Lars Rasmussen, der 1883 efterfulgtes af sin Svigersøn, Rasmus Chr. Jensen, som 1912 overdrog den til sin Svigersøn, den nuv. Ejer.

Gaarden ligger paa sin gamle Plads midt i Allesø By. Hovedb. stammer fra 1858, er grundmuret og bærer Straatage; Avlsb. er dels meget gamle Bindingsværkshuse, dels af Grundmur. Petroleumsmotor driver de faste Maskiner. Gaardens Navn stammer fra den nærmeste Mark.

**N. Carlsen Bladstrups Gaard** i Allesø, Allesø Sogn. Postforb.: Næsbyhovedbroby, og St.: Beldringe, hvortil c. 3 Km. Gaarden ligger c. 9½ Km. fra Odense. Ejer: *Niels Carlsen Bladstrup*, som overtog Gaarden 1. April 1884, er født i Bladstrup 31. Jan. 1848 og gift med *Karen Hansine Andersen*, født i Allesø 24. Juni 1851.

Matr.-Nr. 16a af Allesø. Hartkorn 5 Tdr. 6 Skpr. 1 Alb. Ejendomsskyld 31,500 Kr. Brandassurance for Bygningerne c. 15,500 Kr. Areal 53½ Td. Ld., deraf Ager 50, Mose 1½, Veje m. m. 1, Have og Gaardsplads 1. Agermarken drives i en 6 Marksdrift: Helbrak, Rug, ⅓ Byg ⅓ Roer ⅓ Blandsæd, Havre og 2aars Græs. Jordens Bonitet er dels Lermuld paa Lerunderlag, dels lettere Muld paa Grusunderlag. Der holdes 12 Køer, 8 Stkr. Ungkvæg og Kalve og 1 Tyr af rød dansk Race, 4 Heste, 2 Plage og 2 Faar. Sidste Aar solgtes 14 Fedesvin.

Gaarden er udflyttet fra Allesø By efter Brand 1863 til sin nuv. Plads c. ½ Km. N. for Byen. Bygningerne staar i Grundmur og Bindingsværk med Straatage undtagen paa Svinestalden, der har Paptag.

Formentlig er Gaarden frikøbt fra Dallund Gods samtidig med de andre Gaarde i Byen (se under »Sildekilde«) af Fæsteren Rasmus Hansen, hvis Enke giftede sig med Henrik Andersen; dennes Enke efter andet Ægteskab giftede sig 1880 med Hans Knudsen, der døde allerede 1882, hvorpaa Enken giftede sig igen med nuv. Ejer.

**Hyldegaard**, Allesø Sogn. Postforb.: Næsbyhovedbroby, og St.: Beldringe, hvortil c. 3 Km. Gaarden ligger c. 9½ Km. fra Odense. Ejer: *Ole Peter Iversen*, som overtog Gaarden 1. Decbr. 1910, er født i Kollerup i Vejle Amt 17. Septbr. 1871 og gift med *Ane Marie Gjødese*n, født i Lumby Taarup 24. Aug. 1871.

Matr.-Nr. 17a af Allesø. Hartkorn 5 Tdr. 2 Skpr. 1 Fdkr. 2½ Alb. Ejendomsskyld 31,000 Kr. Brandassurance for Bygningerne 24,000 Kr. Areal 48 Tdr. Ld., deraf Ager 45, Mose 1½, Have og Gaardsplads 1½: Af Agermarken drives 24 Tdr. Ld. i en 8 Marksdrift: Havre, Helbrak, Vintersæd, ½ Sukkerroer ½ Foderroer,

Byg, Blandsæd og 2aars Græs; Resten væsentlig i en 7 Marksdrift: Havre, Helbrak, Rug, Roer, Byg og 2aars Græs; 1 Td. Ld. dyrkes med Lucerne. Jordens Bonitet er dels Lermuld og dels mildere Muld paa Ler- og Grusunderlag. Der holdes 12 Køer, 8 Stkr. Ungkvæg og Kalve og 1 Tyr af rød dansk Race, 4 Heste, 2 Plage og 3 Faar. Sidste Aar solgtes 26 Fedesvin.



Hyldegaard.

Hyldegaard er frikøbt af Rasmus Mathiasen (se under »Sildekilde«), i hvis Slægt den havde været som Fæste gennem mange Generationer; hans Datter blev gift med Jørgen Nielsen og efter hans Død med hans Halvbroder, Jørgen Mathias Nielsen; denne efterfulgtes c. 1900 af sin Plejesøn, Anders Sørensen, der senere solgte til nuv. Ejer.

Gaarden laa inde i Allesø By, indtil den 1867 blev opbygget med de nuv. solide, grundmurede, straatækkede Bygninger c. 1/2 Km. N. for Byens Midte. Petroleumsmotor driver de faste Maskiner. Gaarden har sit Navn fra det gamle Navn paa det opdyrkede Kær, »Hyldekæret«. — Terrænet over Markerne er jævnt.

**A. Hansen Nielsens Gaard** i Allesø, Allesø Sogn. Postforb.: Næsbyhovedbroby, og St.: Beldringe, hvortil c. 3 Km. Gaarden ligger c. 9 Km. fra Odense. Ejer: *Anders Hansen Nielsen*, som overtog Gaarden 7. Maj 1907, er født i Gundstrup 8. Decbr. 1875 og gift med *Anna Marie Jensen*, født i Jerslev i Hjørring Amt 19. Febr. 1868.

Matr.-Nr. 20a m. fl. af Allesø. Hartkorn 5 Tdr. 2 Skpr. 2 Fdkr. 1 3/4 Alb. Ejendomsskyld 30,000 Kr. Brandassurance for Bygningerne 24,000 Kr. Areal 42 1/2 Td. Ld., deraf Ager 40 1/2, Mose 1, Skov 1/4, Have og Gaardsplads 3/4. Af Agermarken drives største Delen i en 8 Marksdrift: Havre, Helbrak, Hvede, 1/2 Sukkerroer 1/2 Foderroer, Byg, Blandsæd og 2aars Græs. Jordens Bonitet er Lermuld paa Lerunderlag. Der holdes 10 Køer, 12 Stkr. Ungkvæg og Kalve af rød dansk Race, 4 Heste og 2 Plage. Sidste Aar solgtes c. 20 Fedesvin.

Gaarden har været Fæste under Dallund Gods (se under »Sildekilde«) og er frikøbt 1852 af Jeppe Pedersen, som efterfulgtes af Jens Chr. Jensen, hvis Enke efter andet Ægteskab fik Gaarden 1903 og 1907 giftede sig med nuv. Ejer. — Gaarden ligger paa sin gamle Plads midt i Allesø By. Hovedb. er opført 1859 i Grundmur med Tegltag, Avlsb. er ligeledes Grundmur, men med Straatage.

I Gaardens Have blev 1908 fundet en Guldmedaille, præget af den romerske Kejser Constantin d. 2. Medaillen indleveredes til Nationalmusæet, der har erklæret Fundet for næsten enestaaende, idet der kun findes en tilsvarende Medaille i Musæet i Wien.

**Damsgaard**, Allesø Sogn. Postforb.: Næsbyhovedbroby, og St.: Beldringe, hvortil c. 3 Km. Gaarden ligger c. 9 Km. fra Odense. Ejer: *Rasmus Rasmussen*, som overtog Gaarden 4. April 1905, er født paa Ejendommen 6. Septbr. 1873 og gift med *Ane Marie Jensen*, født paa Nymarksgaard (Pilegaard) i Næsbyhovedbroby 27. April 1876.

Matr.-Nr. 23a m. fl. af Allesø. Hartkorn 5 Tdr. 2 3/4 Alb. Ejendomsskyld

28,000 Kr. Brandassurance for Bygningerne 18,500 Kr. Areal 40 Tdr. Ld., deraf Ager 37 1/2, Mose 1 1/2, Veje m. m. 1/4, Have og Gaardsplads 1. Agermarken drives i en 7 Marksdrift: 1/2 Havre 1/2 Halvbrak efter Græs, Hvede, Roer, Byg, Havre og 2aars Græs. Jordens Bonitet er Lermuld paa Lerunderlag. Der holdes 11 Køer, 11 Stkr. Ungkvæg og Kalve af rød dansk Race, 3 Heste, 2 Plage og 1 Faar. Sidste Aar solgtes c. 40 Fedesvin.



Damsgaard.

D a m s g a a r d har som de andre Gaarde i Allesø By været Fæste under Dallund Gods (se under »Sildekilde«), hvorfra den frikøbtes 1852 for 3,250 Rbd. Den ældst kendte Fæster er Christen Rasmussen, der døde i 1870erne, hvorefter hans Enke giftede sig med Lars Christensen, som 1815 afstod Gaarden til sin Søn, Poul Larsen, der var en for sin Tid særdeles oplyst Mand. Ved hans Død 1840 blev Enken gift med Edvard Nielsen, der 1866 efterfulgtes af sin Steddatters Mand, Peder Rasmussen fra Badstrup, den nuv. Ejers Fader.

Gaarden, der ligger hyggeligt paa sin gamle Plads østlig i Allesø By, er opført dels i Grundmur og dels i Bindingsværk med Straatage. Terrænet over Markerne er jævnt.

**J. Bendtsens Gaard** i Allesø, Allesø Sogn. Postforb.: Næsbyhovedbroby, og St.: Beldringe, hvortil c. 3 Km. Gaarden ligger c. 9 Km. fra Odense. Ejer: *Jørgen Bendtsen*, som overtog Gaarden 8. April 1879, er født paa Ejendommen 17. Marts 1845 og gift med *Anne Kathrine Bendtsen*, født i Allesø 17. Jan. 1851.

Matr.-Nr. 26a m. fl. af Allesø. Hartkorn 5 Tdr. 2 Skpr. 2 1/2 Alb. Ejendomsskyld 29,500 Kr. Brandassurance for Bygningerne 14,500 Kr. Areal 45 Tdr. Ld., deraf Ager 42, Mose 2, Have og Gaardsplads 1. Agermarken drives væsentlig i en 8 Marksdrift: Helbrak, 2/3 Hvede 1/3 Rug, Blandsæd, Roer, Byg, Havre og 2aars Græs; 1 Td. Ld. dyrkes med Lucerne. Jordens Bonitet er hovedsagelig dyb Lermuld paa Lerunderlag; 6 Tdr. Ld er stærk Lerjord. Der holdes 10 Køer, 8 Stkr. Ungkvæg og Kalve af rød dansk Race, 4 Heste, 2 Plage og 1 Faar. Sidste Aar solgtes 16 Fedesvin og c. 100 Maanedsgriese.

Gaarden var tidligere Fæste under Dallund Gods (se under »Sildekilde«), hvorfra den 1852 frikøbtes af Bendt Jeppesen, den nuv. Ejers Fader, der 1835 havde faaet Fæstet efter sin Moder, som havde det efter sin Mands, *Jeppe Jørgensens Død 1823*; denne havde overtaget Fæstet efter sin Fader, *Jørgen Jeppesen*. — Gaarden, som ligger østlig i Allesø By, staar i Grundmur og Bindingsværk med Straatage.

**Sildekilde**, Allesø Sogn. Postforb.: Næsbyhovedbroby, og St.: Beldringe, hvortil c. 3 Km. Gaarden ligger c. 9 Km. fra Odense. Ejer: *Rasmus Rasmussen*, som overtog Gaarden 11. Juni 1908, er født paa Ejendommen 13. Maj 1869 og gift med *Anne Kathrine Jakobsen*, født i Refsvindinge 24. Febr. 1886.

Matr.-Nr. 28a m. fl. af Allesø. Hartkorn 7 Tdr. 4 Skpr. 2 Fdkr. 1/4 Alb. Ejendomsskyld c. 50,000 Kr. Brandassurance for Bygningerne 20,300 Kr. Areal

63¼ Td. Ld., deraf Ager 59½, Mose 1¼, Veje m. m. 1, Have og Gaardsplads 1. Agermarken drives hovedsagelig i en 8 Marksdrift: Havre, Helbrak, Hvede, Roer, Byg, Havre og 2aars Græs; 1 Td. Ld. dyrkes med Lucerne. Jordens Bonitet er dyb Lermuld paa Lerunderlag. Der holdes 14 Køer, 10 Stkr. Ungkvæg og Kalve og 1 Tyr af rød dansk Race, 5 Heste og 2 Plage. Sidste Aar solgtes c. 20 Fedesvin.

Sildekilde har, som de andre Gaarde i Allesø By, oprindelig hørt under det fynske Rytterdistrikt, hvorfra de 26 Allesø-Gaarde ved Auktionen paa Odense Slot 1764 blev købt af Amtsforvalter Brun paa Bymændenes Vegne til en samlet Købesum af 21,503 Rbd. 32 Sk. Da Fæsterne imidlertid ikke kunde overkomme den halve Købesums Udbetaling, maatte Kongen atter overtage Gaardene, som ifølge Skøde af 12. Febr.



Sildekilde.

1772, udstedt af Kong Christian den 7., købt af Kammerjunker Theodorus von Finnecke, Besidder af Dallund for 14,500 Rbd. 2 Gaarde til af Byen hørte under Graabrødre Kloster i Odense, hvortil Kongen forud havde skænket dem. Efter Reformationen 1536 blev Klosteret omdannet til Hospital, hvortil Kongen 1539 overdrog de to Gaarde, og hvorfra de 1782 solgtes til Fæsterne; disse Gaarde er nu udstykkede i mindre Ejendomme. — Allesø Kirke er opført 1450 af Anne Due og Jomfru Nættelhorst af Lunds-gaard; den tilhørte senere Justitsraad Larsen, der solgte til Købmand Peter Eilschou i Odense, Ejer af Marienlund Gods.

Som ældst kendt Fæster af Sildekilde nævnes i Slutningen af det 18. Aarh. Rasmus Pedersen, der c. 1839 efterfulgtes af Sønnen, Peder Rasmussen, der var en dygtig og begavet Mand. Han frikøbte Ejendommen 1852 for 3,790 Rbd. Sølv, og ved hans Død 1858 overtog Enken Gaarden, som hun 1882 tilskødede sin Svigersøn, Peder Rasmussen, den nuv. Ejers Fader.

Gaarden ligger hyggeligt midt i Allesø By. Hovedb. er opført 1887 med Straatag; Avlsb. er dels af Grundmur og dels af Bindingsværk med Straatage. De faste Maskiner drives ved Petroleumsmotor. — Gaardens Navn stammer fra den nærmeste Mark.

## Skam Herred.

**R**. M. Rasmussens Gaard i Skamby, Skamby Sogn. Postforb. og St.: Skamby, hvortil c. ½ Km. Gaarden ligger c. 16 Km. fra Bogense. Ejer: Rasmus Martin Rasmussen, som overtog Gaarden 2. Oktbr. 1906, er født i Bolmerod 21. Septbr. 1876 og gift med Laura Kamilla Iversen, født paa Stensbygaard 11. Maj 1878.

Matr.-Nr. 10a m. fl. af Skamby. Hartkorn 5 Tdr. 2 Skpr. 3 Fdkr. 1 Alb. Ejendomsskyld 31,500 Kr. Brandassurance for Bygningerne 20,000 Kr. Areal 48 Tdr. Ld., deraf Ager 46, Have og Gaardsplads 2. Agermarken drives i en 8 Marksdrift: Havre, Helbrak, Vintersæd, ½ Roer ½ Staldfoder, Byg, Blandsæd og 2aars Græs. Jordens Bonitet er dels dyb Lermuld og dels mildere Muld, alt paa Lerunderlag. Der holdes 10 Køer, 10 Stkr. Ungkvæg og Kalve og 1 Tyr af rød dansk Race og 4 Heste. Sidste Aar solgtes c. 25 Fedesvin.

Som ældst kendt Fæster nævnes Mathias Nielsen fra c. 1777; han efterfulgtes c. 1827 af Sønnen Peder Mathiasen, der frikøbte Gaarden fra Stamhuset Dallund 1854. Ved hans Død 1862 overtog Enken Ejendommen og giftede sig 1863 med Rasmus Frand-



R. M. Rasmussens Gaard.

sen, som 1895 overdrog Gaarden til sin Brodersøn, Rasmus Christensen; denne døde allerede 1897 efter at have testamenteret Ejendommen til sin Broder, Niels Christensen, der 1906 solgte til den nuv. Ejer.

Gaarden, der c. 1894 er flyttet c. 100 M. sydligere end dens oprindelige Plads, er grundmuret med Tage af Skifer og Cementsten. Elektrisk Lys og Kraft er indlagt.

**Rostrup Vestergaard**, Skamby Sogn. Postforb.: Jullerup, og St.: Skamby, hvortil c. 2 Km. Gaarden ligger c. 12 Km. fra Bogense. Ejer: *Rasmus Hansen*, som overtog Gaarden 11. Decbr. 1889, er født paa Kirkegaard i Søndersø 17. Maj 1849 og gift med *Gjertrud Marie Nielsen*, født paa Ejendommen 24. Oktbr. 1852. Gaarden bestyres af Ejerens Svigersøn, *Anton Peder Nielsen*, født i Farstrup



Rostrup Vestergaard.

25. Jan. 1889 og gift med *Karen Hansine Jørgine Kathrine Hansen*, født paa Ejendommen 20. Septbr. 1890.

Matr.-Nr. 4a m. fl. af Rostrup. Hartkorn 7 Tdr. 2 Skpr. 3 Fdkr. 1 $\frac{3}{4}$  Alb. Ejendomsskyld 34,000 Kr. Brandassurance for Bygningerne 19,750 Kr. Areal 53 $\frac{3}{4}$  Td. Ld., deraf Ager 52 $\frac{3}{4}$ , Have og Gaardsplads 1. Agermarken drives i en 8 Marksdrift: Havre, Helbrak, Rug, Roer, Byg, Blandsæd og 2aars Græs. Jordens Bonitet er hovedsagelig dyb Lermuld paa Lerunderlag. Der holdes 12 Køer, 10 Stkr. Ungkvæg og Kalve og 1 Tyr af rød dansk Race, 4 Heste og 2 Faar. Sidste Aar solgtes c. 30 Fedesvin.

Rostrup Vestergaard har oprindelig været Fæste under Grevskaftet Gyldesten og har som saadan gaaet fra Fader til Søn gennem mange Generationer. Omkring



1798 overtog Jørgen Sørensen Fæstet efter sin Fader og efterfulgtes 1849 af sin Søn, Niels Jørgensen, som frikøbte Ejendommen 1853 for 6,710 Rbd. og overdrog den senere til sin Svigersøn, den nuv. Ejer.

Gaarden ligger paa sin gamle Plads vestligst i Rostrup By. Bygningerne er væsentlig opførte i Grundmur med Tage af Straa og Cementsten. Elektrisk Lys og Kraft er installeret.

**A. Larsens Gaard** i Rostrup, Skamby Sogn. Postforb.: Jullerup, og St.: Skamby, hvortil c. 1½ Km. Gaarden ligger c. 12 Km. fra Bogense. Ejer: *Anders Larsen*, som overtog Gaarden 2. April 1884, er født i Vesterby i Grindløse Sogn 19. Febr. 1849 og gift med *Abelone Marie Hansen*, født i Vesterby 9. Aug. 1858. Gaarden bestyres af Svigersønnen, *Alfred Nielsen*, født i Hemmerslev 28. Aug. 1885 og gift med *Marie Larsen*, født paa Ejendommen 1. Maj 1889.

Matr.-Nr. 5a m. fl. af Rostrup. Hartkorn 6 Tdr. 1 Skp. 1 Fdkr. Ejendomsskyld 32,000 Kr. Brandassurance for Bygningerne 21,000 Kr. Areal 42 Tdr. Ld.,



A. Larsens Gaard.

deraf Ager 41, Have og Gaardsplads 1. Agermarken drives i en 7 Marksdrift: Havre, ⅓ Helbrak ⅓ benyttet Brak, Vintersæd, ½ Byg ½ Roer, ½ Blandsæd ½ Byg, ½ Kløver ½ Blandsæd og Græs. Jordens Bonitet er dyb Lermuld paa Lerunderlag. Der holdes 12 Køer, 12 Stkr. Ungkvæg og Kalve og 1 Tyr af rød dansk Race, 4 Heste og 2 Plage. Sidste Aar solgtes c. 50 Fedesvin.

Gaarden var Fæste under Grevskabet Gyldensteen, indtil den frikøbtes 1853 af Hans Jensen, der havde haft Fæstet fra 1820erne; han solgte dog kort Tid efter til en Ejendomshandler ved Navn Julius, som et Par Aar efter solgte til Prokurator, Branddirektør Jespersen fra Bogense, og denne til Rasmus Knud Madsen, af hvem nuv. Ejer købte.

Gaarden ligger c. 200 M. Ø. for Rostrup By, hvorfra den er udflyttet efter Brand c. 1832. De velholdte, grundmurede Bygninger er tækkede med Skifer og Straa. Der er installeret elektrisk Lys og Kraft. — Kvægbesætningen er flere Gange præmieret.

**Tonekær**, Skamby Sogn. Postforb.: Jullerup, og St.: Skamby, hvortil c. 2 Km. Tlf. 77 over Grindløse Central. Gaarden ligger c. 12 Km. fra Bogense. Ejerinde: Enkefru *Abelone Marie Pedersen*, f. *Hansen*, som overtog Gaarden 5. Juli 1914, er født paa Kirkegaard i Søndersø 16. Juni 1853 og var gift med *Niels Pedersen*, født paa Ejendommen 11. Marts 1848, død 5. Juli 1914. Gaarden bestyres af Sønnen, *Peder Carl Pedersen*, født paa Ejendommen 19. Juni 1882.

Matr.-Nr. 7 m. fl. af Rostrup. Hartkorn 6 Tdr. 4 Skpr. 3 Fdkr. ½ Alb. Ejendomsskyld 34,500 Kr. Brandassurance for Bygningerne c. 28,000 Kr. Areal 53 Tdr. Ld., deraf Ager 51, Mergelgrav m. m. 1, Have og Gaardsplads 1. Af Agermarken drives 13 Tdr. Ld. i en 8 Marksdrift: Halvbrak, Rug, Byg, Roer, Blandsæd, Havre og 2½ aars Græs; Resten hovedsagelig i en 9 Marksdrift: Havre, Helbrak, Rug, Blandsæd, Roer, Byg, Havre og 2 aars Græs; 1 Td. Ld. dyrkes med Lucerne og 1 Td. Ld. henligger i fleraarigt Græs. Jordens Bonitet er dels Lermuld paa Lerunderlag og dels mildere, gruset Muld paa Grusunderlag. Der

holdes 14 Køer, 12 Stkr. Ungkvæg og Kalve og 1 Tyr af rød dansk Race, 5 Heste, 2 Plage og 2 Faar. Sidste Aar solgtes 52 Fedesvin.

Tonekær, der har været Fæste under Grevskabet Gyldensteen, har været i samme Slægts Besiddelse gennem mange Generationer. Omkring 1774 overtog Peder Larsen Fæstet efter sin Fader og efterfulgtes c. 1797 af sin Søn, Lars Pedersen, som 1842



Tonekær.

afstod Fæstet til Fordel for sin Søn, Peder Larsen; han frikøbte Ejendommen 1855, og efter hans Død 1864 overtoges den af Enken, der 1886 overdrog den til Sønnen, den nuv. Ejerindes afdøde Mand.

Gaarden laa oprindelig ved n. Haveskel, men blev opbygget paa sin nuv. Plads i Tiden fra 1882 til 1892. Bygningerne er væsentlig opførte i Grundmur med Tage af Cementsten, Tegl og Straa. Der er indlagt, elektrisk Lys og Kraft. Gaardens Navn stammer fra det nu uddrænedede og kultiverede Kær mod Ø., hvoraf der endnu ligger en Rest.

**M. Rasmussens Gaard** i Bolmerod, Skamby Sogn. Postforb. og St.: Skamby, hvortil c. 1 Km. Gaarden ligger c. 14 Km. fra Bogense. Ejer: *Mads Rasmussen*, som overtog Gaarden 1. Novbr. 1874, er født paa Ejendommen 3. Jan. 1841 og



M. Rasmussens Gaard.

gift med *Karen Marie Madsen*, født i Bolmerod 28. Febr. 1850. Gaarden bestyres af Svigersønnen, *Anders Jensen*, født i Rostrup 21. Oktbr. 1875 og gift med *Anna Nielsine Marie Rasmussen*, født paa Ejendommen 8. April 1879.

Matr.-Nr. 1 af Bolmerod. Hartkorn 6 Tdr. 2 Alb. Ejendomsskyld 33,500 Kr. Brandassurance for Bygningerne 18,290 Kr. Areal 50 Tdr. Ld., deraf Ager 47,

Mose 1, Have og Gaardsplads 2. Agermarken drives i en 9 Marksdrift: Havre, Helbrak, Vintersæd, Byg, Roer, Blandsæd og 3aars Græs. Jordens Bonitet er Lermuld paa Lerunderlag. Der holdes 12 Køer, 8 Stkr. Ungkvæg og Kalve og 1 Tyr af rød dansk Race, 4 Heste og 3 Faar. Sidste Aar solgtes c. 30 Fedesvin.

Gaarden hørte oprindeligt under Grevskabet Gyldensteen, og Fæsterrækken kan føres tilbage til Niels Jensen, der overtog Fæstet c. 1793; han efterfulgtes 1836 af sin Søn, Rasmus Nielsen, den nuv. Ejers Fader, som 1853 frikøbte Ejendommen for 5,720 Rbd.

Gaarden ligger meget hyggeligt paa sin gamle Plads vestlig i Bolmerod By. Hovedb. er opført 1849 i Bindingsværk, Avlsb. staar i Grundmur; Tagene er af Straa og Cementsten. Elektrisk Lys og Kraft er installeret.

**Nørregaard**, Skamby Sogn. Postforb. og St.: Skamby, hvortil c. 2 Km. Gaarden ligger c. 14 Km. fra Bogense. Ejer: *Niels Jørgensen*, som overtog Gaarden 4. Novbr. 1893, er født paa Ejendommen 21. Juni 1873 og gift med *Mette Marie Andersen*, født i Vedby 20. Maj 1873.

Matr.-Nr. 3a m. fl. af Bolmerod. Hartkorn 5 Tdr. 3 Skpr. 2 Fdkr. 2 Alb. Ejendomsskyld 32,000 Kr. Brandassurance for Bygningerne 20,000 Kr. Areal 43 Tdr. Ld., deraf Ager 41, Eng  $\frac{1}{2}$ , Have og Gaardsplads  $1\frac{1}{2}$ . Størstedelen af Agermarken drives i en 8 Marksdrift: Havre, Helbrak, Vintersæd, Roer, Byg, Blandsæd og 2aars Græs. Jordens Bonitet er Lermuld paa Lerunderlag. Der holdes 11 Køer, 8 Stkr. Ungkvæg og Kalve og 1 Tyr af rød dansk Race, 4 Heste, 2 Plage og 2 Faar. Sidste Aar solgtes c. 25 Fedesvin.

Nørregaard blev 1853 frikøbt fra Grevskabet Gyldensteen af tidligere Fæster, Niels Klausens Enke; hun solgte 1857 til Christen Madsen og denne 1867 til Jørgen Rasmussen, den nuv. Ejers Fader.

Gaarden ligger c. 1 Km. NV. for Bolmerod By, hvorfra den er udflyttet under Udskiftningen 1794. De grundmurede Bygninger bærer Tage af Skifer, Straa og Cementsten. Gaarden han eget Vandværk, og der er indlagt elektrisk Lys og Kraft.

**P. Rasmussens Gaard** i Bolmerod, Skamby Sogn. Postforb. og St.: Skamby, hvortil c. 1 Km. Gaarden ligger c. 14 Km. fra Bogense. Ejer: *Peder Rasmussen*, som overtog Gaarden 1. April 1904, er født paa Ejendommen 1. Aug. 1843.

Matr.-Nr. 7a m. fl. af Bolmerod. Hartkorn 5 Tdr. 5 Skpr. 2 Fdkr.  $\frac{1}{2}$  Alb. Ejendomsskyld 29,000 Kr. Brandassurance for Bygningerne 13,200 Kr. Areal 43 Tdr. Ld., deraf Ager 42, Have og Gaardsplads 1. Agermarken drives i en 6 Marksdrift: Helbrak, Rug, Byg, Havre og 2aars Græs. Jordens Bonitet er mild Muld paa Lerunderlag. Der holdes 12 Køer, 8 Stkr. Ungkvæg og Kalve og 1 Tyr af rød dansk Race, 3 Heste og 2 Faar. Sidste Aar solgtes c. 30 Fedesvin.

Gaarden, der hørte under Grevskabet Gyldensteen, var c. 1786 bortfæstet til Peder Rasmussen, som c. 1831 efterfulgtes af Sønnen, Rasmus Pedersen; denne frikøbte Ejendommen 1853 og døde 1854, hvorefter Enken 1856 giftede sig med Peder Andersen, der 1891 overdrog Gaarden til sine to Stedbørn, Niels og Anne Marie Rasmussen; de døde henholdsvis 1902 og 1903, hvorefter Ejendommen overtoges af deres yngre Helbroder, den nuv. Ejer.

Gaarden, som ligger paa sin gamle Plads sydligst i Bolmerod By, er væsentlig opført i Bindingsværk med Straatage. Elektrisk Lys og Kraft er indlagt.

**Enkefru A. K. Larsens Gaard** i Ullerup, Skamby Sogn. Postforb. og St.: Skamby, hvortil c. 3 Km. Gaarden ligger c. 16 Km. fra Bogense. Ejerinde: Enkefru *Anna Kathrine Larsen*, f. *Jørgensen*, som overtog Gaarden 11. Juni 1916, er født i Kjørby 5. Febr. 1881 og var gift med *Jørgen Larsen*, født paa Eskelund i Ullerup 23. Decbr. 1874, død 11. Juni 1916. Gaarden bestyres af Ejerindens Broder.

Matr.-Nr. 2a m. fl. af Ullerup. Hartkorn 6 Tdr. 3 Skpr. 2 Fdkr. Ejendomsskyld 31,500 Kr. Brandassurance for Bygningerne c. 22,000 Kr. Areal 52 Tdr. Ld., deraf Ager 50, Mose 1, Have og Gaardsplads 1. Af Agermarken drives 48 Tdr. Ld. i en 8 Marksdrift: Havre, Helbrak, Rug, Roer, Byg, Blandsæd og 2aars Græs; Resten henligger i fleraarigt Græs og med Lucerne. Jordens Bonitet er dels dyb Lermuld og dels mildere Muld, alt paa Lerunderlag. Der holdes 14 Køer, 12 Stkr.

Ungkvæg og Kalve og 1 Tyr af rød dansk Race, 4 Heste, 3 Plage og 2 Faar. Sidste Aar solgtes c. 45 Fedesvin.

Nuv. Ejerindes afdøde Mand havde 1906 købt Gaarden af Niels Peder Nielsen, som c. 1897 havde overtaget den efter sin Fader, Niels Nielsen; denne havde frikøbt Ejendommen 1854 fra Stamhuset Dallund for c. 4,000 Rbd. Sølv.

Bygningerne er opførte i Grundmur og Bindingsværk med Straatage og ligger paa den gamle Grund vestligst i Ullerup By. Der er indlagt elektrisk Lys og Kraft.

**Ullerup Toftegaard**, Skamby Sogn. Postforb. og St.: Skamby, hvortil c. 3 Km. Tlf. 80 over Søndersø Central. Gaarden ligger c. 16 Km. fra Bogense. Ejer: *Hans Rasmussen*, som overtog Gaarden 1. Oktbr. 1900, er født i Paarup 16. Marts 1874 og gift med *Hansine Rasmussen*, født paa Lundsgaard i Villestofte 20. Septbr. 1875.

Matr.-Nr. 3a m. fl. af Ullerup. Hartkorn 6 Tdr. 4 Skpr. 2 Fdkr.  $\frac{3}{4}$  Alb. Ejendomsskyld 38,000 Kr. Brandassurance for Bygningerne 26,000 Kr. Areal 52 $\frac{1}{4}$  Td. Ld., deraf Ager 51 $\frac{1}{4}$ , Have og Gaardsplads 1. Størstedelen af Agermarken drives i en 8 Marksdrift: Havre, Helbrak, Vintersæd, Roer, Byg, Bland-



Ullerup Toftegaard.

sæd og 2aars Græs; 1 $\frac{1}{2}$  Td. Ld. henligger i vedvarende Græs. Jordens Bonitet er dyb Lermuld og mildere Muld paa Lerunderlag. Der holdes 14 Køer, 14 Stkr. Ungkvæg og Kalve og 1 Tyr af rød dansk Race, 4 Heste, 3 Plage og 2 Faar. Sidste Aar solgtes c. 70 Fedesvin.

Ullerup Toftegaard ligger paa sin gamle Plads midt i Ullerup By og var i sin Tid Fæste under Stamhuset Dallund. Som ældst kendt Fæster nævnes Hans Pedersen, i hvis Slægt Fæstet formentlig har været gennem flere Generationer; han efterfulgtes 1818 af Sønnen, Peder Hansen, hvis Enke ved hans Død ved Vaadeskud overtog Fæstet 1828 og frikøbte det 1852 for 4,000 Rbd. Sølv; hendes Datter blev 1862 gift med Rasmus Pedersen, der overtog Gaarden ved Svigermoderens Død 1874 og senere solgte til nuv. Ejer.

Bygningerne er opførte dels i Grundmur og dels i Bindingsværk med Tage af Skifer, Cementsten, Pap og Straa. Der er indlagt elektrisk Lys og Kraft, og Gaarden har eget Vandværk.

**Eskelund**, Skamby Sogn. Postforb. og St.: Skamby, hvortil c. 3 Km. Gaarden ligger c. 16 Km. fra Bogense. Ejer: *Knud Larsen*, som overtog Gaarden 1. Juni 1880, er født paa Ejendommen 22. Decbr. 1866 og gift med *Thrine Marie Andersen*, født i Næsbyhovedbroby 30. Juli 1875.

Matr.-Nr. 6 m. fl. af Ullerup. Hartkorn 7 Tdr. 2 Skpr. 1 Fdkr.  $\frac{1}{2}$  Alb. Ejendomsskyld 32,000 Kr. Brandassurance for Bygningerne 20,000 Kr. Areal 53 Tdr.

Ld., deraf Ager 49, Eng 2, Have og Gaardsplads 2. Agermarken drives i en 8 Marksdrift: Havre, Helbrak, Hvede eller Rug, Byg,  $\frac{1}{2}$  Foderroer  $\frac{1}{2}$  Staldfoder, Blandsæd og 2aars Græs. Jordens Bonitet er væsentlig dyb Lermuld paa Lerunderlag; 5 Tdr. Ld. er lettere Muld. Der holdes 12 Køer, 10 Stkr. Ungkvæg og Kalve



Eskelund.

og 1 Tyr af rød dansk Race, 4 Heste, 3 Plage og 2 Faar. Sidste Aar solgtes 26 Fedesvin.

Eskelund var fra c. 1798 bortfæstet til Lars Frandsen, der ved sin Død 1831 efterfulgtes af Sønnen, Knud Larsen, senere Sognefoged gennem mange Aar; han frikøbte Ejendommen 1852 for 4,650 Rbd. Sølv, og hans Søn, Lars Knudsen, overtog Gaarden 1875, ifølge Testamente af 1864, og ved hans Død 1880 overtoges Ejendommen af Sønnen, den nuv. Ejer, der da kun var 14 Aar gammel.

Gaarden ligger hyggeligt paa sin gamle Plads nordøstlig i Ullerup By. Bygningerne staar for Størstedelen i Bindingsværk med Tage af Straa; en stor Svinestald er grundmuret, og desuden findes en stor Trælade med Paptag. Elektrisk Lys og Kraft er indlagt.

**H. J. Hansens Gaard** i Thorup, Skamby Sogn. Postforb. og St.: Skamby, hvortil c. 2 Km. Gaarden ligger c. 16 Km. fra Odense. Ejer: *Hans Jørgen Hansen*, som overtog Gaarden i Decbr. 1908, er født paa Ejendommen 23. Marts 1882.

Matr.-Nr. 6a m. fl. af Thorup. Hartkorn 5 Tdr. 1 Skp. 1 Fdkr.  $1\frac{1}{4}$  Alb. Ejendomsskyld 28,000 Kr. Brandassurance for Bygningerne 18,500 Kr. Areal 46 Tdr. Ld., deraf Ager 44, Græsningsjord 1, Have og Gaardsplads 1. Agermarken drives i en 9 Marksdrift: Rug, Byg, Blandsæd, Ærtehavre, Roer, Byg, Havre og 2aars Græs. Jordens Bonitet er dels god Lerjord og dels lettere Jord. Der holdes 12 Køer, 12 Stkr. Ungkvæg og Kalve og 1 Tyr af rød dansk Race, 4 Heste, 2 Plage og 4 Faar. Sidste Aar solgtes c. 30 Fedesvin.

Gaarden, der staar i ældre Bindingsværk, har nuv. Ejer overtaget efter sin Fader, Rasmus Hansen, som fik Gaarden ved sit Ægteskab med en Broderdatter til tidligere Ejer, Jørgen Larsen; denne havde frikøbt Gaarden fra Stamhuset Dallund 1854 for 5,000 Rbd.

**K. Hansens Gaard** i Glaundrup, Skamby Sogn. Postforb. og St.: Skamby, hvortil c. 3 Km. Gaarden ligger c. 15 Km. fra Odense. Ejer: *Knud Hansen*, som overtog Gaarden 11. Juni 1882, er født paa Ejendommen 19. Marts 1848 og var gift med *Kirsten Nielsen*, født i Skamby 18. Septbr. 1848, død 26. Decbr. 1913.

Matr.-Nr. 4a m. fl. af Glaundrup. Hartkorn 6 Tdr. 3 Skpr. 1 Fdkr.  $1\frac{1}{4}$  Alb. Ejendomsskyld 30,500 Kr. Brandassurance for Bygningerne c. 15,900 Kr. Areal 47 Tdr. Ld., deraf Ager  $45\frac{1}{4}$ , Eng  $\frac{1}{4}$ , Have og Gaardsplads  $1\frac{1}{2}$ . Agermarken drives i en 8 Marksdrift: Helbrak, Vintersæd, Blandsæd, Roer, Byg, Havre og 2aars Græs. Jordens Bonitet er hovedsagelig mild Lermuld paa Lerunderlag. Der holdes 10 Køer, 10 Stkr. Ungkvæg og Kalve og 1 Tyr af rød dansk Race, 4 Heste, 2 Plage og 3 Faar. Sidste Aar solgtes c. 20 Fedesvin.

Gaarden var Fæste under Stamhuset Dallund og var c. 1760 bortfæstet til Knud Jensen, hvis Søn, Jens Knudsen, fik Fæstet overdraget c. 1798; han døde allerede 1802, og Enken giftede sig 1804 med Lars Jørgensen, som testamenterede Gaarden til sin Søsterdatter, Anne Marie Nielsdatter; hendes Fader, Niels Nielsen Fiil, var Lærer i Allesø Præstegaard, og blev c. 1817 kaldet til Lærer i Spendrup, Randers Amt (St.



K. Hansens Gaard.

Steensen Blichers Pastorat), men Datteren blev her paa Gaarden og giftede sig med Hans Knudsen, der 1838 overtog Fæstet, som har 1861 frikøbte for 6,500 Rbd. Sølv; han efterfulgtes ved sin Død 1864 af Enken, den 1882 overdrog Ejendommen til Sønnen, nuv. Ejer.

Gaarden ligger meget hyggeligt paa sin gamle Plads nordligst i den gamle Glaundrup By. Bygningerne er grundmurede væsentlig med Tage af Skifer, Straa og Cementsten. De faste Maskiner drives ved Petroleumsmotor.

**Solbakken**, Skamby Sogn. Postforb. og St.: Skamby, hvortil c. 2 Km. Tlf. 50 over Sønderø Central. Gaarden ligger c. 16 Km. fra Odense. Ejer: *Hans Peder Hansen*, som overtog Gaarden 1. Novbr. 1894, er født paa Kaae-



Solbakken.

kildelund i Bred 21. Marts 1863 og gift med *Ane Kirstine Rasmussen*, født i Stensby 12. Marts 1864.

Matr.-Nr. 2a m. fl. af Stensby. Hartkorn 4 Tdr. 4 Skpr. Ejendomsskyld 28,500 Kr. Brandassurance for Bygningerne c. 18,370 Kr. Areal 34 Tdr. Ld., deraf Ager 32½, Mose ½, Have og Gaardsplads 1. Agermarken drives væsentligst i en 8 Marksdrift: Havre, ½ Helbrak ½ benyttet Brak, Vintersæd, Roer, Byg, Blandsæd og 2aars Græs; ½ Td. Ld. dyrkes med Lucerne. Jordens Bonitet er dyb Muld paa Lerunderlag. Der holdes 10 Køer, 6 Stkr. Ungkvæg og Kalve af rød dansk Race, 3 Heste og 2 Faar. Sidste Aar solgtes c. 200 Maanedsgriise.

Solbakken har nuv. Ejer ladet opføre paa et Areal, som han købte 1894 fra en Gaard i Stensby, der tilhørte Jacob Rasmussen; dennes Fader, Rasmus Jacobsen, havde 1852 frikøbt Ejendommen fra Stamhuset Dallund. Størstedelen af Bygningerne er grundmurede med Tage af Straa, Skifer og Pap; Avlsb. stammer fra 1895, Hovedb. fra 1903. En Petroleumsmotor driver de faste Maskiner. — Saavel Svinebesætningen, der er af Landrace, som Faarebesætningen, der er af Dislay-Race, er flere Gange præmieret.

**Bjergløkken**, Skamby Sogn. Postforb. og St.: Skamby, hvortil c. 2 Km. Gaarden ligger c. 16 Km. fra Odense. Ejer: *Niels Christensen*, som overtog Gaarden 15. Jan. 1882, er født paa Ejendommen 11. Marts 1853 og gift med *Maren Madsen*, født paa Agertoftgaard i Fremmelev 2. Novbr. 1856.

Matr.-Nr. 3a m. fl. af Stensby. Hartkorn 5 Tdr. 1 Fdkr. 1 Alb. Ejendomsskyld 28,000 Kr. Brandassurance for Bygningerne 16,000 Kr. Areal 42½ Td. Ld., deraf Ager 40½, Eng ½, Mose ½, Have og Gaardsplads 1. Agermarken drives i en 6 Marksdrift: ½ Helbrak ½ Halvbrak, Byg, ½ Roer ½ Blandsæd, Havre og 2aars Græs. Jordens Bonitet er dels stærk Lerjord og dels dyb, mildere Muld, alt paa Lerunderlag. Der holdes 10 Køer, 8 Stkr. Ungkvæg og Kalve og 1 Tyr af rød dansk Race, 4 Heste, 3 Plage og Føl, 2 Faar. Sidste Aar solgtes c. 20 Fedesvin.

Bjergløkken har nuv. Ejer overtaget efter sin Moder, hvis afdøde Mand, Christen Nielsen, frikøbte Ejendommen 1852 fra Stamhuset Dallund efter at have overtaget Fæstet 1851.

Gaarden, der ligger paa sin gamle Plads midt i den gamle Stensby By, er dels opført i Grundmur og dels i Bindingsværk; Hovedb. bærer Tegtag.

**Kjeldmose**, Skamby Sogn. Postforb. og St.: Skamby, hvortil c. 3 Km. Gaarden ligger c. 15 Km. fra Odense. Ejer: *Hans Knudsen Hansen*, som overtog Gaarden 11. Marts 1912, er født i Stige 18. April 1884 og gift med *Maren Petrine Pedersen*, født i Stensby 27. Aug. 1883.

Matr.-Nr. 4a, 5a af Stensby. Hartkorn 4 Tdr. 6 Skpr. 1 Fdkr. 2½ Alb. Ejendomsskyld 34,500 Kr. Brandassurance for Bygningerne 23,980 Kr. Areal 46 Tdr. Ld., deraf Ager 43, Mose 1½, Have og Gaardsplads 1½. Størstedelen af Agermarken drives i en 8 Marksdrift: Havre, Helbrak, Vintersæd, Roer, Blandsæd, Byg og 2aars Græs; 3 Tdr. Ld. henligger i vedvarende Græs. Jordens Bonitet er hovedsagelig dyb, mild Muld paa Lerunderlag. Der holdes 11 Køer, 8 Stkr. Ungkvæg og Kalve og 1 Tyr af rød dansk Race, 4 Heste, 2 Plage og 2 Faar. Sidste Aar solgtes c. 20 Fedesvin.

Kjeldmose, der i sin Tid laa inde i Stensby By, blev 1884 udflyttet til sin nuv. Plads c. 100 M. S. for Byen. Nuv. Ejer har købt den af Jens Larsen, som overtog Ejendommen 1877 efter Lars Hansen.

Bygningerne staar i Grundmur, tækkede med Skifer, Straa og Cementsten. De faste Maskiner drives ved Petroleumsmotor. Gaardens Navn stammer fra den opdyrkede Mose.

**Stensbygaard**, Skamby Sogn. Postforb. og St.: Skamby, hvortil c. 4 Km. Gaarden ligger c. 14 Km. fra Odense. Ejer: *Ivar Anton Iversen*, som overtog Gaarden 11. Decbr. 1915, er født paa Ejendommen 6. Decbr. 1881 og gift med *Gerda Kristine Amalie Christiansen*, født i Stensby 6. Decbr. 1886.

Matr.-Nr. 6a m. fl. af Stensby. Hartkorn 5 Tdr. 2 Skpr. 1 Alb. Ejendomsskyld 34,500 Kr. Brandassurance for Bygningerne 22,000 Kr. Areal 47½ Td. Ld., deraf Ager 44, Mose 1½, Veje m. m. ½, Have og Gaardsplads 1½. Størstedelen af Agermarken drives i en 8 Marksdrift: Havre, Helbrak, Hvede, Blandsæd, Roer, Byg og 2aars Græs; ½ Td. Ld. dyrkes med Lucerne. Jordens Bonitet er dels stærk Lerjord og dels Lermuld paa Lerunderlag; c. 3 Tdr. Ld. er tørveagtig Muld paa Blaalersunderlag. Der holdes 12 Køer, 10 Stkr. Ungkvæg og Kalve og 1 Tyr af rød dansk Race, 4 Heste og 2 Plage. Sidste Aar solgtes c. 40 Fedesvin.

Stensbygaard, som oprindeligt hørte under Stamhuset Dallund, blev c. 1800 bortfæstet til Hans Christensen, der ved sin Død 1838 efterfulgtes af Enken; deres

Datter blev gift med Iver Jensen, som 1846 overtog Fæstet; han frikøbte Ejendommen 1852 for 3,210 Rbd. Sølv, og Sønnen, Jens Iversen, overtog Gaarden ved Faderens Død 1876. J. Iversen efterfulgtes 1915 af Sønnen, den nuv. Ejer.



Stensbygaard.

Gaarden ligger hyggeligt c. 1 Km. SØ. for Stensby By, hvorfra den er udflyttet af nuv. Ejer. De grundmurede Bygninger bærer Tage af Skifer og Straa. De faste Maskiner drives ved Petroleumsmotor. — Markerne ligger samlede om Gaarden.

**Dalgaard**, Skamby Sogn. Postforb. og St.: Skamby, hvortil c. 3 Km. Gaarden ligger c. 15 Km. fra Odense. Ejer: *Jens Jensen Gyrup*, som overtog Gaarden 19. Novbr. 1890, er født i Gyrup 8. Marts 1858 og gift med *Kirstine Hansen*, født paa Ejendommen 6. Juli 1866.

Matr.-Nr. 7a m. fl. af Stensby. Hartkorn 4 Tdr. 6 Skpr. 2 Fdkr. 2½ Alb. Ejendomsskyld 33,000 Kr. Brandassurance for Bygningerne 22,960 Kr. Areal 46½ Td.



Dalgaard.

Ld., deraf Ager 43, Mose 1½, Veje m. m. ½, Have og Gaardsplads 1½. Agermarken drives hovedsagelig i en 9 Marksdrift: Havre, Helbrak, Vintersæd, Byg, Roer, Vinterbyg, Havre og 2aars Græs; 1½ Td. Ld. henligger i fleraarigt Græs. Jordens Bonitet er væsentligst stærk Lerjord og Lermuld paa Lerunderlag; 3 Tdr. Ld. er tørveagtig Muld. Der holdes 11 Køer, 12 Stkr. Ungkvæg og Kalve og 1 Tyr af rød dansk Race, 4 Heste, 2 Plage og 3 Faar. Sidste Aar solgtes c. 20 Fedesvin og c. 50 Maanedsgrise.

Dalgaard har været Fæste under Stamhuset Dallund og blev bortfæstet til en Pige, der tjente paa Dallund; hun blev gift med Rasmus Pedersen 1723. Ifølge de gamle Dokumenter blev Fæstet overdraget til Knud Hansen 1825, og denne afstod det



1849 til Fordel for sin Søn, Hans Knudsen, han frikøbte Ejendommen 1853 for 3,290 Rbd. Sølv og overdrog den senere til sin Svigersøn, den nuv. Ejer.

Gaarden ligger c. 100 M. S. for Stensby By, hvorfra den er udflyttet c. 1869, idet den indtil da laa som Tvillinggaard til Stensbygaard. De velholdte Bygninger staa dels i Grundmur og dels i Bindingsværk med Straatage. Petroleumsmotor driver de faste Maskiner.

**H. Pedersens Gaard** i Stensby, Skamby Sogn. Postforb. og St.: Skamby, hvortil c. 3 Km. Gaarden ligger c. 15 Km. fra Odense. Ejer: *Hans Pedersen*, som overtog Gaarden i Novbr. 1888, er født paa Ejendommen 13. Jan. 1847 og gift med *Ane Pedersen*, født paa Thunekjærgaard i Røstrup 27. Juni 1845. Gaarden bestyres af Sønnen, *Lars Peder Pedersen*, født paa Ejendommen 16. Maj 1880 og gift med *Karen Sofie Nielsen*, født paa Søndersø Mark 27. Oktbr. 1877.

Matr.-Nr. 8 m. fl. af Stensby. Hartkorn 5 Tdr. 2 Skpr. 2 Alb. Ejendomsskyld 34,000 Kr. Brandassurance for Bygningerne 15,990 Kr. Areal 47 Tdr. Ld., deraf Ager 43½, Mose 1½, Veje m. m. ½, Have og Gaardsplads 1½. Af Agermarken drives 41 Tdr. Ld. i en 9 Marksdrift: Havre, Helbrak, Vintersæd, Byg, Roer, Byg, Havre og 2aars Græs; Resten henligger i fleraarigt Græs i Indhegning. Jordens Bonitet er hovedsagelig stærk Lerjord paa Lerunderlag; 11 Tdr. Ld. er dyb Muld. Der holdes 12 Køer, 12 Stkr. Ungkvæg og Kalve og 1 Tyr af rød dansk Race, 4 Heste, 2 Plage og 3 Faar. Sidste Aar solgtes c. 40 Fedesvin og c. 30 Maanedsgriise.

Gaarden har været Fæste under Stamhuset Dallund og blev 1852 frikøbt af Peder Pedersen, der havde overtaget Fæstet 1843 ved sit Giftermaal med Enken efter tidligere Fæster, Hans Rasmussen. P. Pedersen efterfulgtes ved sin Død 1883 af Enken, efter hvis Død 1888 den overgik til Sønnen, den nuv. Ejer.

Gaarden er grundmuret og ligger umiddelbart Ø. for Stensby By, hvorfra den er udflyttet 1866. Hovedb. har Skifertag, Avlsb. har Straatage. Petroleumsmotor er installeret.

**Stenagergaard**, Skamby Sogn. Postforb. og St.: Skamby, hvortil c. 2½ Km. Gaarden ligger c. 15½ Km. fra Odense. Ejer: *Hans Peter Hansen*, som overtog Gaarden 11. April 1910, er født paa Lille Banggaard i Veflinge Sogn 21. Jan. 1882 og gift med *Karen Kirstine Petersen*, født i Stensby 29. Maj 1885.

Matr.-Nr. 9 m. fl. af Stensby. Hartkorn 5 Tdr. 1 Skp. 1 Fdkr. 1½ Alb. Ejendomsskyld 32,000 Kr. Brandassurance for Bygningerne 22,840 Kr. Areal 46 Tdr. Ld., deraf Ager 43, Mose 1½, Have og Gaardsplads 1½. Størstedelen af Agermarken drives i en 8 Marksdrift: Havre, ½ Helbrak ½ benyttet Brak, Vintersæd, Roer, Byg, Blandsæd og 2aars Græs. Jordens Bonitet er dyb Lermuld paa Lerunderlag. Der holdes 12 Køer, 14 Stkr. Ungkvæg og Kalve og 1 Tyr af rød dansk Race, 4 Heste, 3 Plage og 2 Faar. Sidste Aar solgtes c. 50 Fedesvin.

*Stenagergaard* har nuv. Ejer købt af Enken efter Knud Jørgensen; denne havde faaet Gaarden overdraget af sin Moder, som havde overtaget den ved sin Mand, Jørgen Knudsens Død 1877. Jørg. Knudsen havde frikøbt Ejendommen 1854 fra Stamhuset Dallund.

Gaarden laa oprindelig inde i Stensby By, men blev 1891 udflyttet til sin nuv. Plads c. 200 M. Ø. for Byen. De grundmurede Bygninger bærer Tage af Skifer, Straa, Pap og Pandeplader. Petroleumsmotor driver de faste Maskiner. Faarebesætningen og en Følhoppe er flere Gange præmierede.

**Stengaardsminde**, Skamby Sogn. Postforb. og St.: Skamby, hvortil c. 2 Km. Gaarden ligger c. 16 Km. fra Odense. Ejer: *Niels Larsen*, som overtog Gaarden 20. April 1887, er født paa Ejendommen 3. Febr. 1851 og gift med *Abelone Marie Madsen*, født paa Ullerup Enggaard 23. Marts 1867. Ejerens Søn, *Anton Larsen*, er Medhjælper paa Gaarden, hvor han er født 13. Oktbr. 1892.

Matr.-Nr. 14a m. fl. af Stensby. Hartkorn 4 Tdr. 7 Skpr. 1 Fdkr. 2 Alb. Ejendomsskyld 31,500 Kr. Brandassurance for Bygningerne c. 20,000 Kr. Areal 45 Tdr. Ld., deraf Ager 41¾, Mose ¾, Veje m. m. 1, Have og Gaardsplads 1½. Af Agermarken drives 40¾ Td. Ld. i en 8 Marksdrift: Havre, Helbrak, Vintersæd, Blandsæd, Roer, Byg og 2aars Græs; Resten henligger i fleraarigt Græs i Indhegning.

Jordens Bonitet er dels mild Muld paa Lerunderlag og dels lettere Muld paa blandet Underlag af Ler og Grus. Der holdes 10 Køer, 12 Stkr. Ungkvæg og Kalve og 1 Tyr af rød dansk Race, 4 Heste, 2 Plage og 2 Faar. Sidste Aar solgtes c. 25 Fedesvin.



Stengaardsminde.

Stengaardsminde var sidst i det 18. Aarh. bortfæstet til Hans Hansen, der skal have været Skrædder og blev gift med tidligere Fæsters Datter. H. Hansen efterfulgtes 1840 af Svigersønnen, Lars Jensen, der 1854 frikøbte Ejendommen fra Stamhuset Dallund og efterfulgtes ved sin Død 1868 af Enken; denne skødede 1887 Ejendommen til Sønnen, den nuv. Ejer.

Gaarden laa oprindeligt inde i Stensby By, men blev af nuv. Ejer 1889 udflyttet c. 100 M. SV. for Byen. De anseelige, grundmurede Bygninger er tækkede med Cementsten, Straa og Pap. Petroleumsmotor driver de faste Maskiner. — Kvægbesætningen er flere Gange præmieret. Hestebesætningen er af belgisk Race.

**F. C. Jeppesens Gaard** i Badstrup, Skamby Sogn. Postforb. og St.: Uggerslev, hvortil c. 2 Km. Gaarden ligger c. 17 Km. fra Odense. Ejer: *Frand's Chr. Jeppesen*, som overtog Gaarden 11. Decbr. 1897, er født paa Ejendommen 9. Jan. 1865 og gift med *Karen Hansen*, født paa Uggerslev Mark 13. Oktbr. 1875.

Matr.-Nr. 3a m. fl. af Badstrup. Hartkorn 6 Tdr. 3 Fdkr. 1¼ Alb. Ejendoms-skyld 31,000 Kr. Brandassurance for Bygningerne c. 16,000 Kr. Areal 45 Tdr. Ld., deraf Ager 42, Skov 1½, Have og Gaardsplads 1½. Størstedelen af Agermarken drives i en 8 Marksdrift: Havre, ½ Helbrak ½ benyttet Brak, Vintersæd, Byg, Roer, Blandsæd og 2aars Græs. Jordens Bonitet er hovedsagelig dyb Ler-muld paa Lerunderlag. Der holdes 12 Køer, 14 Stkr. Ungkvæg og Kalve og 1 Tyr af rød dansk Race, 4 Heste og 2 Plage. Sidste Aar solgtes c. 30 Fedesvin.

Gaarden blev 1854 frikøbt fra Grevskabet Gyldensteen af tidligere Fæster, Rasmus Pedersens Enke; hun solgte s. A. til Jens Rasmussen fra Ørritslev, som 1857 mageskiftede med Chr. Hansen med dennes Fødegaard i Ørritslev. Ved C. Hansens Død 1860 overtog Enken Ejendommen og giftede sig med Jeppe Bendtsen, der overtog den 1862; han efterfulgtes af sin Søn, den nuv. Ejer.

Bygningerne er dels opførte i Grundmur og dels i Bindingsværk og ligger paa den gamle Grund østligst i Badstrup By.

**Engsminde**, Uggerslev Sogn. Postforb. og St.: Uggerslev, hvortil c. ½ Km. Gaarden ligger c. 17 Km. fra Odense. Ejerinde: Enkefru *Ellen Christensen*, f. *Hansen*, som overtog Gaarden 13. Febr. 1916, er født paa Uggerslev Mark 7. Oktbr. 1849 og var gift med *Peder Christensen*, født paa Ejendommen 16. Maj 1852, død 13. Febr. 1916. Gaarden bestyres af Svigersønnen, *Niels Henrik Olsen*, født paa

Sjælland 30. Maj 1878 og gift med *Kirstine Lovise Christensen*, født paa Ejendommen 31. Oktbr. 1884.

Matr.-Nr. 10a m. fl. af Uggerslev. Hartkorn 5 Tdr. 5 Skpr. 3 Fdkr.  $\frac{1}{2}$  Alb. Ejendomsskyld 29,000 Kr. Brandassurance for Bygningerne c. 12,000 Kr. Areal 49 $\frac{1}{2}$  Td. Ld., deraf Ager 44 $\frac{1}{2}$ , Eng 3, Mose 1, Have og Gaardsplads 1. Agermarken drives i en 7 Marksdrift: Helbrak, Rug, Sukkerroer, Byg, Blandsæd og 2aars Græs. Jordens Bonitet er væsentligst Lermuld paa Lerunderlag. Der holdes 7 Køer, 8 Stkr. Ungkvæg og Kalve af rød dansk Race, 3 Heste og 2 Plage.

Engsminde, der ligger paa sin gamle Plads østlig i Uggerslev By, blev 1853 frikøbt fra Grevskabet Gyldensteen af Christen Pedersen; han havde c. 1849 overtaget Fæstet ved sit Giftermaal med Enken efter forrige Fæster. Christen Pedersen døde 1865, hvorefter Enken overtog Ejendommen, som hun 1874 overdrog til sin Søn, den nuv. Ejerindes afdøde Mand. — De ældre, men velholdte Bygninger er opførte i Bindingsværk.

**Kjærseenggaard**, Uggerslev Sogn. Postforb. og St.: Uggerslev, hvortil c. 2 $\frac{1}{2}$  Km. Gaarden ligger c. 15 Km. fra Bogense. Ejer: *Rasmus Rasmussen*, som overtog Gaarden 1. April 1905, er født paa Lunde Mark 28. Aug. 1861 og gift med *Johanne Madsen*, født paa Uggerslev Mark 24. Oktbr. 1855.

Matr.-Nr. 16a m. fl. af Uggerslev. Hartkorn 5 Tdr. 7 Skpr. 2 Fdkr. 1 Alb. Ejendomsskyld 32,000 Kr. Brandassurance for Bygningerne c. 21,500 Kr. Areal 62 $\frac{1}{2}$  Td. Ld., deraf Ager 60 $\frac{1}{2}$ , Veje m. m.  $\frac{1}{2}$ , Have og Gaardsplads 1 $\frac{1}{2}$ . Af Agermarken drives 45 $\frac{1}{2}$  Td. Ld. i en 8 Marksdrift: Havre, Helbrak, Rug, Roer, Byg, Blandsæd og 2aars Græs; 10 Tdr. Ld. i en 6 Marksdrift: Blandsæd, Rug, Roer, Blandsæd og 2aars Græs; Resten drives væsentlig i Veksel med Staldfoder, Roer og Græs. Jordens Bonitet er hovedsagelig mild Muld paa Lerunderlag. Der holdes 14 Køer, 15 Stkr. Ungkvæg og Kalve og 1 Tyr af rød dansk Race, 4 Heste, 4 Plage og Føl. Sidste Aar solgtes c. 40 Fedesvin.

**Kjærseenggaard** blev 1853 frikøbt fra Grevskabet Gyldensteen af Niels Hansen, der 1886 overdrog Gaarden til sin Søn, Hans Nielsen; ved dennes Død 1902 overtog Enken Ejendommen, som hun solgte 1905 til nuv. Ejer, der har opført de nuv. grundmurede, cementstenstækkede Bygninger efter Brand 1905.

Gaarden ligger c. 2 Km. N. for Uggerslev By, hvorfra den er udlyttet ved Udskiftningen. Elektrisk Lys og Kraft er indlagt.

**Kristiansminde**, Uggerslev Sogn. Postforb. og St.: Uggerslev, hvortil c. 2 Km. Tlf. 7 over Uggerslev Central. Gaarden ligger c. 14 Km. fra Odense. Ejer:



Kristiansminde.

*Ole Chr. Olsen*, som overtog Gaarden 1. Novbr. 1906, er født paa Ejendommen 15. Aug. 1878 og gift med *Karoline Marie Hansen*, født paa Lille Banggaard i Veflinge Sogn 22. Jan. 1885.

Matr.-Nr. 1a m. fl. af Jydemark. Hartkorn 3 Tdr. 6 Skpr. 2¼ Alb. Ejendoms skyld 28,000 Kr. Brandassurance for Bygningerne 17,000 Kr. Areal 36 Tdr. Ld., deraf Ager 34½, Mose ½, Have og Gaardsplads 1. Agermarken drives væsentligst i en 8 Marksdrift: Havre, ½ Helbrak ½ benyttet Brak, Vintersæd, Byg, Roer, Blandsæd og 2aars Græs. Jordens Bonitet er dyb, mild Muld paa Lerunderlag. Der holdes 10 Køer, 8 Stkr. Ungkvæg og Kalve og 1 Tyr af rød dansk Race, 3 Heste, 2 Plage og 2 Faar. Sidste Aar solgtes c. 30 Fedesvin.

Kristiansminde, der oprindeligt var Fæste under Grevskabet Gyldensteen, har gennem flere Generationer været bortfæstet i samme Slægt. Christen Hansen overtog Fæstet 1807 og fratraadte det 1855 til Fordel for sin Søn, Chr. Christensen, der samtidig frikøbte Ejendommen for 6.076 Rbd. og solgte den 1878 til Peter Olsen, den nuv. Ejers Fader.

Gaarden, som i de gamle Skøder benævnes »Jydegaarden«, ligger c. 2 Km. SØ. for Uggerslev By, hvorfra den er udflyttet under Udskiftningen 1794. De anselige, grundmurede Bygninger bærer Tæge af Cementsten og er opførte 1906—07.

**Vester Højgaard, Nørre Højrup Sogn.** Postforb. og St.: Skamby, hvortil c. 2 Km. Gaarden ligger c. 13 Km. fra Bogense. Ejer: *Niels Peder Hansen*, som overtog Gaarden 30. April 1907, er født paa Ejendommen 17. Febr. 1880 og gift med *Anna Marie Nielsen*, født i Toderup 15. Aug. 1879.

Matr.-Nr. 2 m. fl. af Nørre Højrup. Hartkorn 6 Tdr. 2 Skpr. 2 Fdkr. 2¼ Alb. Ejendoms skyld 32,600 Kr. Brandassurance for Bygningerne 15,600 Kr. Areal 50 Tdr. Ld., deraf Ager 45, Mose 3, Skov ½, Have og Gaardsplads 1½. Af Agermarken drives 43½ Td. Ld. i en 8 Marksdrift: Havre, ⅓ Helbrak ⅔ benyttet



Vester Højgaard.

Brak, Vintersæd, Blandsæd, Roer, Byg og 2aars Græs; Resten dyrkes med Lucerne. Jordens Bonitet er dels Lermuld og dels dyb, mild Muld paa Lerunderlag. Der holdes 18 Køer, 12 Stkr. Ungkvæg og Kalve og 1 Tyr af rød dansk Race, 4 Heste, 2 Plage og 6 Faar. Sidste Aar solgtes c. 50 Fedesvin og c. 60 Maanedsgribe.

Vester Højgaard blev frikøbt 1853 fra Grevskabet Gyldensteen af Hans Jeppesen, der havde overtaget Fæstet c. 1830 ved sit Ægteskab med forrige Fæster, Niels Pedersens Enke. H. Jeppesen overdrog 1865 Ejendommen til sin Søn, Jeppe Hansen, den nuv. Ejers Fader.

Gaarden laa oprindeligt ved ø. Haveskel ud til Sognevejen, men blev 1872 opbygget c. 80 M. længere mod V. Bygningerne staar hovedsageligt i Grundmur, tækkede med Straa. Der er indlagt elektrisk Lys og Kraft. — Kvægbesætningen er flere Gange præmieret.

**Nørre Højrup Damgaard**, Nørre Højrup Sogn. Postforb. og St.: Skamby, hvortil c. 2 Km. Tlf. 37 over Uggerslev Central. Gaarden ligger c. 13 Km. fra Bogense. Ejer: Sognefoged *Jens Christiansen*, som overtog Gaarden 12. Oktbr. 1883, er født paa Vester Egense Mark 26. Aug 1857 og gift med *Ane Knudsen*, født paa Mosegaard i Hasmark 17. Jan. 1851.

Matr.-Nr. 6 m. fl. af Nørre Højrup. Hartkorn 6 Tdr. 3 Skpr. 1 Fdkr. 2¼ Alb. Ejendomsskyld 34,600 Kr. Brandassurance for Bygningerne 15,493 Kr. Areal 49 Tdr. Ld., deraf Ager 42½, Eng 4½, Mose ½, Have og Gaardsplads 1½. Størstedelen af Agermarken drives i en 8 Marksdrift: Havre, Rug, ½ Staldfoder ½ Roer,



Nørre Højrup Damgaard.

½ Havre ½ Byg, Roer, Blandsæd og 2aars Græs. Jordens Bonitet er hovedsagelig Lermuld paa Lerunderlag. Der holdes 17 Køer, 16 Stkr. Ungkvæg og Kalve og 2 Tyre af rød dansk Race, 4 Heste, 2 Plage og 3 Faar. Sidste Aar solgtes c. 80 Fedesvin.

N. Højrup Damgaard var i sin Tid Fæste under Stamhuset Ravnholdt. Fæsterrækken kan føres tilbage til Jens Sørensen, der havde Fæstet fra c. 1774 og efterfulgtes 1812 af Sønnen, Søren Jensen; denne døde 1862, og Enken overtog Fæstet, som hun 1874 afstod til Fordel for Sønnen, Knud Sørensen, der samtidig frikøbte Ejendommen for 16,000 Rbd. Efter K. Sørensens Død 1881 overtoges Ejendommen af Enken, som 1883 giftede sig med nuv. Ejer.

Gaarden, der er grundmuret og tækket med Cementsten og Straa, ligger paa sin gamle Grund omtrent midt i N. Højrup By. Der er indlagt elektrisk Lys og Kraft. — Saavel Kvæg- som Hestebesætningen er præmieret.

**P. Hansens Gaard** i Nørre Højrup, Nørre Højrup Sogn. Postforb. og St.: Skamby, hvortil c. 2 Km. Tlf. 63 over Grindløse Central. Gaarden ligger c. 13 Km. fra Bogense. Ejer: *Poul Hansen*, som overtog Gaarden 1. Maj 1915, er født paa Vester Højgaard 24. Novbr. 1875 og gift med *Johanne Kirstine Sørensen*, født i Gamby 1. Septbr. 1882.

Matr.-Nr. 7 m. fl. af Nørre Højrup. Hartkorn 6 Tdr. 3 Skpr. 1 Fdkr. 2½ Alb. Ejendomsskyld 34,000 Kr. Brandassurance for Bygningerne 22,000 Kr. Areal 48 Tdr. Ld., deraf Ager 43½, Eng 2, Veje ½, Have og Gaardsplads 2. Størstedelen af Agermarken drives i en 8 Marksdrift: Havre, Roer, Rug, Byg, Roer, Blandsæd og 2aars Græs. Jordens Bonitet er dels dyb, mild Muld paa Lerunderlag. Der holdes 16 Køer, 14 Stkr. Ungkvæg og Kalve og 1 Tyr af rød dansk Race, 4 Heste, 2 Plage og 3 Faar. Sidste Aar solgtes c. 50 Fedesvin.

Gaarden, der ligger paa sin gamle Plads nordvestlig i N. Højrup By, hørte i sin Tid under Stamhuset Ravnholdt. Som ældst kendt Fæster nævnes Lars Hansen, efter hvem Fæstet kom til Auktion c. 1850 og blev solgt til Hans Jacob Mortensen, der 1891 overdrog Ejendommen til sin Søn, Jeppe Jørgen Hansen, af hvem nuv. Ejer købte.

Bygningerne staar dels i Grundmur og dels i Bindingsværk med Tage af Cementsten og Straa. Der er indlagt elektrisk Lys og Kraft.

**Lars Hansens Gaard** i Nørre Højrup, Nørre Højrup Sogn. Postforb. og St.: Skamby, hvortil c. 2½ Km. Gaarden ligger c. 13 Km. fra Bogense. Matr.-Nr. 8a m. fl. af Nørre Højrup. Hartkorn 6 Tdr. 2 Skpr. ¼ Alb. Ejendomsskyld 32,000 Kr.

**Findshøj**, Nørre Højrup Sogn. Postforb. og St.: Skamby, hvortil c. 2 Km. Gaarden ligger c. 13 Km. fra Bogense. Ejer: *Niels Johansen*, som overtog Gaarden 31. Oktbr. 1916 ved sit Giftermaal med den tidligere Ejerinde, *Lene Rasmussen*, født paa Veflinge Stormark 13. Febr. 1874, og som havde overtaget Gaarden 4. Maj 1900 ved sin første Mand, *Jørgen Rasmussens* Død.

Matr.-Nr. 9a m. fl. af Nørre Højrup. Hartkorn 5 Tdr. 4 Skpr. 3 Fdkr. 2¼ Alb. Ejendomsskyld 31,000 Kr. Brandassurance for Bygningerne 20,000 Kr. Areal



Findshøj.

40 Tdr. Ld., deraf Ager 39, Have og Gaardsplads 1. Agermarken drives i en 9 Marksdrift: ½ Halvbrak ½ benyttet Brak, Brak, Rug, Blandsæd, Roer, Byg, Havre og 3aars Græs. Jordens Bonitet er mild Muld paa Lerunderlag. Der holdes 14 Køer, 10 Stkr. Ungkvæg og Kalve og 1 Tyr af rød dansk Race, 3 Heste, 2 Plage og 2 Faar. Sidste Aar solgtes c. 30 Fedesvin.

Findshøj var Fæste under Nislevgaard Gods indtil 1845, da den frikøbtes af Niels Hansen, der havde overtaget Fæstet efter sin Fader, Hans Jensen, og efterfulgtes ved sin Død 1880 af Enken; hun solgte 1890 til Christen Christensen, som atter 1895 solgte til Jørgen Rasmussen. Den nuv. Ejer har tidligere ejet en Gaard i Roerslev, N. Næraa Sogn.

Gaarden er grundmuret med Tage af Cementsten og Pap og ligger c. ½ Km. Ø. for N. Højrup By, hvorfra den er udflyttet 1897.

**Højrup Nørregaard**, Nørre Højrup Sogn. Postforb. og St.: Skamby, hvortil c. 2½ Km. Gaarden ligger c. 13 Km. fra Bogense. Ejer: *Knud Peder Pedersen*,



Højrup Nørregaard.

som overtog Gaarden 29. Maj 1913, er født paa Ejendommen 8. Maj 1876 og gift med *Kathrine Marie Hansen*, født paa Vester Højgaard 4. Novbr. 1876.

Matr.-Nr. 13 m. fl. af Nørre Højrup. Hartkorn 5 Tdr. 6 Skpr. 2 Fdkr. 1 Alb.

Ejendomsskyld 32,500 Kr. Brandassurance for Bygningerne 24,000 Kr. Areal 42 Tdr. Ld., deraf Ager 38½, Eng 2, Have og Gaardsplads 1½. Af Agermarken drives 34½ Td. Ld. i en 8 Marksdrift: Havre, benyttet Brak, Rug, Blandsød, Roer, Byg og 2aars Græs; Resten i en 6 Marksdrift: Helbrak, Hvede, Byg, Byg og 2aars Græs. Jordens Bonitet er dels mild Muld paa Lerunderlag, dels noget lettere Muld paa blandet Underlag af Ler og Sand; 4 Tdr. Ld. opdyrket Mose er tørveagtig Muld paa Blaalersunderlag. Der holdes 13 Køer, 13 Stkr. Ungkvæg og Kalve og 1 Tyr af rød dansk Race, 4 Heste, 2 Plage og 3 Faar. Sidste Aar solgtes c. 30 Fedesvin.

Højrup Nørregaard var tidligere Fæste under Grevskabet Gyldensteen og havde i længere Tid staaet fæsteledig, indtil Hans Hansen fik Fæstet overdraget c. 1793; ved hans Død 1838 overtog Enken Fæstet, som blev bestyret af Sønnen, Peder Hansen, senere mangeaarig Sognefoged, der overtog det ved Moderens Død 1846; han frikøbte Gaarden 1853 for 5,500 Rbd. og efterfulgtes ved sin Død 1881 af Enken, som 1883 overdrog Ejendommen til Sønnen, Hans Pedersen, den nuv. Ejers Fader.

Gaarden laa i sin Tid ved ø. Haveskel umiddelbart ud til Sognevejen, men blev efter Brand 1844 opbygget c. 40 M. længere tilbage. De velholdte Bygninger staaer dels i Grundmur og dels i Bindingsværk med Skifer-, Straa- og Paptage. Elektrisk Lys og Kraft er indlagt.

**Askgaard**, Nørre Højrup Sogn. Postforb. og St.: Skamby, hvortil c. 2 Km. Gaarden ligger c. 13 Km. fra Bogense. Ejer: *Steffen Andersen*, som overtog Gaarden 5. Aug. 1894, er født i Stensby Smedebolig 1. Decbr. 1857 og gift med *Anne Johanne Kathrine Hansen*, født paa Vester Højgaard 26. Decbr. 1873.

Matr.-Nr. 15 m. fl. af Nørre Højrup. Hartkorn 5 Tdr. 6 Skpr. 2 Fdkr. ¼ Alb. Ejendomsskyld 28,500 Kr. Brandassurance for Bygningerne 11,400 Kr. Areal 42 Tdr. Ld., deraf Ager 38½, Eng 2½, Have og Gaardsplads 1. Størstedelen af Agermarken drives i en 7 Marksdrift: Havre, benyttet Brak, Rug, Roer, Byg og



Askgaard.

2aars Græs; ¼ Td. Ld. henligger i fleraarigt Græs, og ½ Td. Ld. dyrkes med Lucerne. Jordens Bonitet er væsentligst dyb, mild Muld paa Lerunderlag. Der holdes 14 Køer, 8 Stkr. Ungkvæg og Kalve og 1 Tyr af rød dansk Race, 4 Heste, 3 Plage og 4 Faar. Sidste Aar solgtes c. 40 Fedesvin.

Askgaard var i sin Tid Fæste under Grevskabet Gyldensteen. Rasmus Poulsen overtog c. 1795 Fæstet efter sin Fader og afstod det 1845 til Fordel for sin Søn, Poul Rasmussen; han frikøbte 1867 Ejendommen for 8,117 Rbd. og efterfulgtes ved sin Død 1887 af Enken, som 1894 overdrog den til Svigersønnen, den nuv. Ejer.

Gaarden ligger hyggeligt paa sin gamle Plads nordlig i N. Højrup By. Bygningerne staaer dels i Grundmur og dels i Bindingsværk. Elektrisk Lys og Kraft er indlagt. — Saavel Heste- som Kvægbesætningen er præmieret.

**Klinte Præstegaard**, Klinte Sogn. Postforb. og St.: Bogense, hvortil c. 11 Km. Nuv. Beneficiarius: Sognepræst *William Peter Hansen*, som overtog Embedet 20. Decbr. 1912, er født i København 12. Septbr. 1866 og gift med *Anna Medea Hincheli Viemose*, født i Kallehave Sogn 17. Decbr. 1869. Gaarden er bortforpagtet til Gaardejer *Mads Pedersen*, Klintegaard.

Matr.-Nr. 1 m. fl. af Klinte. Hartkorn 5 Tdr. 2 Skpr. 3 Fdkr. 2¼ Alb. Ejendomsskyld 30,000 Kr. Areal c. 45 Tdr. Ld., deraf Ager 38, Eng 4, Have og Gaardsplads 3. Agermarken drives i en 8 Marksdrift.

Klinte Præstegaard ligger meget smukt ved en Indskæring af Kattegat, og Bygningerne er opførte i Bindingsværk.

**Bradeland**, Klinte Sogn. Postforb. og St.: Bogense, hvortil c. 11 Km. Ejer: *Erik Emil Pedersen*, som overtog Gaarden 25. Novbr. 1911, er født paa Nappesgaard i Grindløse Sogn 22. Aug. 1883 og gift med *Gerda Marie Hansen*, født i Kile i Ejlbysogn 17. Juni 1887.

Matr.-Nr. 3 m. fl. af Klinte. Hartkorn 6 Tdr. 1 Skp. 2¼ Alb. Ejendomsskyld 30,000 Kr. Brandassurance for Bygningerne 20,805 Kr. Areal 55 Tdr. Ld., deraf Ager 46, Eng 6, Mose 1, Skov ½, Have og Gaardsplads 1½. Agermarken



Bradeland.

drives i en 7 Marksdrift: Havre, Byg, Rug, Roer, Blandsæd og 2aars Græs. Jordens Bonitet er væsentlig dyb, mild Muld paa Lerunderlag. Der holdes 14 Køer, 12 Stkr. Ungkvæg og Kalve og 1 Tyr af rød dansk Race, 4 Heste, 2 Plage og Føl, 2 Faar. Sidste Aar solgtes c. 35 Fedesvin.

Bradeland blev i sin Tid bortfæstet til Lars Olsen, der var Veteran fra Krigen 1801; han overtog Fæstet ved sit Giftermaal med Lars Hansens Enke og efterfulgtes af sin Plejedatters Mand, Lars Nielsen, hvis Plejedatter blev gift med Niels Rasmussen; denne overtog Ejendommen 1885 og solgte 1911 til nuv. Ejer.

Gaarden ligger smukt paa sin gamle Plads vestligst i Klinte By. Bygningerne staaer dels i Grundmur og dels i Bindingsværk med Tage af Skifer og Rør. De faste Maskiner drives ved Petroleumsmotor. — Engen ligger ved Markens s. Skel. Skoven ligger ved Mosen i »Holme« c. ½ Km. mod SV.

**Klinte Højgaard**, Klinte Sogn. Postforb. og St.: Bogense, hvortil c. 11 Km. Tlf. 18 over Grindløse Central. Ejer: *Hans Hansen*, som overtog Gaarden 18. Juni 1891, er født i Vesterby 9. Jan. 1862 og gift med *Karen Hansen*, født i Jersore 5. Jan. 1862.

Matr.-Nr. 4a m. fl. af Klinte. Hartkorn 6 Tdr. 2 Skpr. 2 Fdkr. 2 Alb. Ejendomsskyld 34,000 Kr. Brandassurance for Bygningerne c. 24,000 Kr. Areal 60 Tdr. Ld., deraf Ager 50, Eng 6, Mose 1, Skov 1, Have og Gaardsplads 2. Størstedelen af Agermarken drives i en 8 Marksdrift i Veksel med 5 Kornafgrøder, 1 Roeafgrøde og 2 eetaarige Græsmarker med Frøavl af Italiensk Rajgræs i den ene. Jordens Bonitet er dyb, mild Muld paa Lerunderlag. Der holdes 14 Køer, 12 Stkr. Ung-



kvæg og Kalve og 1 Tyr af rød dansk Race, 5 Heste, 4 Plage og Føl, 9 Faar. Sidste Aar solgtes c. 40 Fedesvin og c. 100 Maanedsgribe.

Klinte Højgaard blev c. 1810 bortfæstet til Niels Larsen, som efterfulgtes af Svigersønnen, Rasmus Christesen, der samtidig (1853) frikøbte Ejendommen fra



Klinte Højgaard.

Grevskabet Gyldensteen. R. Christensen døde 1871, hvorefter Enken overtog Gaarden, som blev bestyret af Sønnen, Christen Rasmussen, indtil nuv. Ejer købte den.

Gaarden, der er grundmuret, tækket med Cementsten og Pap, er opført 1901 og 1909 af nuv. Ejer umiddelbart Ø. for Vejen til Nørreby. Engen ligger ved Klinte Strand c. 1 Km. S. for Gaarden. Skoven ligger i Mosen c. 1½ Km. mod S. — Af Hestebesætningen, der er af Oldenborgrace, er en Følhoppe præmieret.

**Mosegaard**, Klinte Sogn. Postforb.: Bogense, hvortil c. 11 Km., og St.: Kappendrup, hvortil c. 9½ Km. Tlf. 67 over Grindløse Central. Ejer: *Knud Nielsen*, som overtog Gaarden 22. Decbr. 1889, er født paa Ejendommen 29. Aug. 1856 og var gift med *Sara Nielsen*, født i Nørreby 11. Decbr. 1863, død i Juni 1904. Sønnen, *Niels Nielsen*, født paa Ejendommen 13. Decbr. 1891, er Medhjælper paa Gaarden.



Mosegaard.

Matr.-Nr. 4a m. fl. af Nørreby. Hartkorn 5 Tdr. 5 Skpr. 3 Fdkr. 2¼ Alb. Ejendomsskyld 29,000 Kr. Brandassurance for Bygningerne 11,000 Kr. Areal 51 Tdr. Ld., deraf Ager 43½, Eng 5, Mose ½, Skov 1, Have og Gaardsplads 1. Af Agermarken drives 40½ Td. Ld. i en 8 Marksdrift: Havre, Helbrak, Rug, Blandsæd, Roer, Byg og 2aars Græs; Resten henligger i fleraarigt Græs i Indhegning. Jordens Bonitet er væsentlig dyb, mild Muld paa Lerunderlag og lettere Muld paa blandet Underlag af Ler og Sand; 6½ Td. Ld. er tørveagtig Muld paa Sandunderlag. Der holdes 12 Køer, 11 Stkr. Ungkvæg og Kalve og 1 Tyr af rød dansk Race, 4 Heste, 2 Plage og Føl samt 2 Faar. Sidste Aar solgtes c. 20 Fedesvin.

Mosegaard var i sin Tid Fæste under Grevskabet Gyldensteen og blev c. 1817 bortfæstet til Otto Christensen, ved hvis Død 1847 Enken overtog Fæstet, som hun frikøbte 1853 for 5,480 Rbd. Straks efter Købet overtog Søstersønnen, Niels Knudsen, Ejendommen, som han 1889 overdrog til sin Søn, den nuv. Ejer.

Gaarden ligger c.  $\frac{1}{4}$  Km. V. for Nørreby By, hvorfra den er udflyttet 1860. De velholdte Bygninger staar hovedsagelig i Grundmur, med Tage af Tegl, Rør og Straa. Petroleumsmotor driver de faste Maskiner. — Engen ligger c. 2 Km. Ø. for Gaarden ved Næraa Strand. Skoven, ligger c. 1 Km. mod N. ved Mosen. Agermarken ligger N. og NV. for Gaarden.

**S. Hansens Gaard** i Nørreby, Klinte Sogn. Postforb. og St.: Bogense, hvortil c. 11 Km. Ejer: *Søren Hansen*, som overtog Gaarden 10. Marts 1885, er født paa Ejendommen 21. Febr. 1857 og gift med *Christiane Christensen*, født paa Nabogaarden 2. Juli 1861.

Matr.-Nr. 7 m. fl. af Nørreby. Hartkorn 5 Tdr. 6 Skpr. 2 Fdkr.  $1\frac{1}{2}$  Alb. Ejendomsskyld 30,000 Kr. Brandassurance for Bygningerne 23,300 Kr. Areal  $54\frac{1}{2}$  Td. Ld., deraf Ager 47, Eng 5, Mose  $\frac{1}{4}$ , Skov  $\frac{1}{4}$ , Veje m. m. 1, Have og Gaardsplads 1. Størstedelen af Agermarken drives i en 7 Marksdrift: Havre, Roer, Byg, Blandsæd, Rug og 2aars Græs; 1 Td. Ld. dyrkes med Lucerne. Jordens



S. Hansens Gaard.

Bonitet er dels dyb, mild Muld paa Lerunderlag og dels lettere Muld paa blandet Underlag af Ler og Sand. Der holdes 12 Køer, 12 Stkr. Ungkvæg og Kalve og 1 Tyr af rød dansk Race, 5 Heste, 4 Plage og Føl. Sidste Aar solgtes c. 30 Fedesvin og c. 100 Maanedsgriise.

Gaarden hørte under Grevskabet Gyldensteen, og Fæsterrækken kan føres tilbage til Christen Christensen, der havde Fæstet fra c. 1790; han efterfulgtes af Sønnen, Niels Christensen, som 1855 frikøbte Ejendommen for 5,617 Rbd.; ved hans Død 1884 overtoges Gaarden af Enken, der senere overdrog den til sin Dattersøn, den nuv. Ejer.

Gaarden ligger hyggeligt paa sin gamle Plads i den v. Udkant af Nørreby By. Bygningerne er væsentlig opførte 1870—76 i Grundmur med Tage af Skifer, Rør og Cementsten. De faste Maskiner drives ved Petroleumsmotor. — Engen ligger i Nørreby Holme c. 1 Km. mod S. Skoven ligger c.  $1\frac{1}{2}$  Km. mod SV. ved »Kjævlebro«. Agermarken ligger samlet V. for Gaarden.

**Halsgaard**, Klinte Sogn. Postforb. og St.: Bogense, hvortil c. 13 Km. Ejer: *Berthel Jørgensen*, som overtog Gaarden 26. Septbr. 1899, er født paa Ejendommen 6. Juli 1853 og gift med *Susanne Hansen*, født i Jørgensø 7. Juni 1866.

Matr.-Nr. 11a m. fl. af Nørreby Hals. Hartkorn 5 Tdr. 2 Skpr. 1 Fdkr. Ejendomsskyld 28,000 Kr. Brandassurance for Bygningerne c. 13,500 Kr. Areal  $61\frac{1}{2}$  Td. Ld., deraf Ager 50, Eng 9, Mose 1, Have og Gaardsplads  $1\frac{1}{2}$ . Af Agermarken drives 20 Tdr. Ld. i en 7 Marksdrift: Havre, Roer, Byg, Havre og 3aars Græs; 22 Tdr. Ld. i en 8 Marksdrift: Havre, Helbrak, Rug, Byg, Roer, Havre og 2aars Græs; Resten væsentligst i en 6 Marksdrift: Helbrak, Vinterbyg, Rug,

Havre og 2aars Græs. Jordens Bonitet er for Størstedelen gruset Muld og mild Muld paa Grusunderlag;  $7\frac{1}{2}$  Td. Ld. er god Muld paa Lerunderlag. Der holdes 12 Køer, 8 Stkr. Ungkvæg og Kalve og 1 Tyr af rød dansk Race, 4 Heste, 2 Plage og 7 Faar. Sidste Aar solgtes c. 25 Fedesvin.



Halsgaard.

Halsgaard var i sin Tid Fæste under Grevskabet Gyldensteen. Berthel Pedersen overtog c. 1798 Fæstet efter sin Fader og afstod det c. 1844 til Fordel for sin Datter, som samtidig blev gift med Jørgen Jokumsen; denne frikøbte Ejendommen 1855 for 4,985 Rbd. og efterfulgtes ved sin Død 1899 af Sønnen, den nuv. Ejer, der havde haft den i Forpagtning siden 1890.

Gaarden ligger c. 2 Km. N. for Nørreby By, hvorfra den er udflyttet 1846. Hovedb. stammer fra 1846 og staar i Bindingsværk; Avlsb. er opførte 1902—16 dels i Beton og dels i Grundmur med Tage af Cementsten og Straa. Petroleumsmotor driver de faste Maskiner. — Engen ligger dels i Klinte Holme og dels ved Agermarken.

**L. J. Larsens Gaard** i Nørreby, Klinte Sogn. Postforb. og St.: Bogense, hvortil c. 11 Km. Ejer: *Lars Jørgen Larsen*, som overtog Gaarden 4. Marts 1905, er født i Tørresø 27. Juni 1880 og gift med *Kirsten Nielsen*, født i Nørreby 20. Maj 1880.

Matr.-Nr. 14a m. fl. af Nørreby. Hartkorn 3 Tdr. 3 Skpr.  $2\frac{1}{2}$  Alb. Ejendomsskyld 30,000 Kr. Brandassurance for Bygningerne 15,910 Kr. Areal 40 Tdr. Ld., deraf Ager  $34\frac{1}{2}$ , Eng 4, Skov  $\frac{1}{4}$ , Veje  $\frac{1}{4}$ , Have og Gaardsplads 1. Af Agermarken drives  $33\frac{1}{2}$  Td. Ld. i en 8 Marksdrift: Havre, Helbrak,  $\frac{1}{2}$  Rug  $\frac{1}{2}$  Vinterbyg, Blandsæd, Roer, Byg og 2aars Græs; Resten dyrkes med Lucerne. Jordens Bonitet er væsentlig dyb Muld paa Lerunderlag. Der holdes 10 Køer, 12 Stkr. Ungkvæg og Kalve af rød dansk Race, 3 Heste og 2 Plage. Sidste Aar solgtes c. 30 Fedesvin.

Gaarden er frikøbt 1855 fra Grevskabet Gyldensteen af *Jørgen Jacobsens* Enke, som først i 1870erne overdrog Ejendommen til sine to Sønner, Jacob og Rasmus Jørgensen, der ved deres Død 1905 efterfulgtes af deres Søstersøn, den nuv. Ejer.

Gaarden, der er grundmuret og tækket med Skifer, Rør og Straa, laa oprindelig lidt vestligere i Nørreby By, men blev 1886 opført nordøstligst i Byen. — Engen og Skoven ligger i Nørreby Holme.

**J. Jørgensens Gaard** i Nørreby, Klinte Sogn. Postforb. og St.: Bogense, hvortil c. 11 Km. Ejer: *Jørgen Jørgensen*, som overtog Gaarden 1. April 1916, er født i Harritslev 28. Febr. 1875 og gift med *Martine Rasmussen*, født i Ringe 18. Aug. 1880.

Matr.-Nr. 15 m. fl. af Nørreby. Hartkorn 5 Tdr. 2 Fdkr. 2 Alb. Ejendomsskyld 28,000 Kr. Brandassurance for Bygningerne 16,800 Kr. Areal 50 Tdr. Ld., deraf Ager 43, Eng 5, Skov 1, Have og Gaardsplads 1. Af Agermarken drives 41 Tdr. Ld. i en 8 Marksdrift: Havre, Vinterbyg, Rug, Roer, Byg, Blandsæd og 2aars Græs; Resten henligger i fleraarigt Græs i Indhegning. Jordens Bonitet er dels dyb Muld og dels lettere Muld paa Lerunderlag. Der holdes 12 Køer,

12 Stkr. Ungkvæg og Kalve og 1 Tyr af rød dansk Race, 4 Heste, 2 Plage og Føl samt 5 Faar. Sidste Aar solgtes c. 30 Fedesvin.

Fæsteren Mads Pedersen efterfulgtes af Svigersønnen, Hans Nielsen, ved hvis Død c. 1841 Enken overtog Fæstet, som hun frikøbte 1853 fra Grevskabet Gyldensteen; hendes



J. Jørgensens Gaard.

Datter blev 1861 gift med Niels Knudsen, som 1909 solgte til Jørgen Hansen, ved hvis Død 1914 Ejendommen blev overtaget af Enken, af hvem nuv. Ejer har købt.

Gaarden, der er grundmuret og tækket med Cementsten og Rør, ligger hyggeligt paa sin gamle Plads østlig i Nørreby By. Bygningerne stammer fra 1876—79. — Skoven og Engen ligger c. 3 Km. SØ. for Gaarden. — Af Hestebesætningen er en Følhoppe af jysk Race præmieret.

**Skjærgaard**, Klinte Sogn. Postforb. og St.: Bogense, hvortil c. 13 Km. Ejer: *Niels Peder Nikolaisen*, som overtog Gaarden 1. Novbr. 1912, er født i Nørreby 7. Aug. 1872 og gift med *Agnes Margrethe Hansen*, født i Nørre Esterbølle 28. Oktbr. 1886.

Matr.-Nr. 17a m. fl. af Nørreby. Hartkorn 5 Tdr. 2 Skpr.  $\frac{3}{4}$  Alb. Ejendoms-skyld 30,000 Kr. Brandassurance for Bygningerne 18,170 Kr. Areal 57 Tdr. Ld., deraf Ager 42, Eng 14, Have og Gaardsplads 1. Af Agermarken drives 30 Tdr. Ld.



Skjærgaard.

i en 8 Marksdrift: Havre, Helbrak, Rug, Byg, Roer, Blandsæd og 2aars Græs; Resten i en 6 Marksdrift: Havre, Brak, Rug, Byg og 2aars Græs. Jordens Bonitet er væsentlig mild Muld paa Lerunderlag. Der holdes 14 Køer, 20 Stkr. Ungkvæg og Kalve og 1 Tyr af rød dansk Race, 4 Heste, 4 Plage og Føl samt 2 Faar. Sidste Aar solgtes c. 30 Fedesvin.

Skjærgaard var oprindelig Fæste under Grevskabet Gyldensteen og blev c. 1797 bortfæstet til Josias Hansen, som c. 1843 afstod Fæstet til Fordel for sin Brodersøn, Anders Hansen; han frikøbte 1866 Ejendommen, der efter hans Død 1878 blev overtaget af Enken, som 1893 efterfulgtes af Sønnen, Lars Andersen, af hvem nuv. Ejer købte.

Gaarden ligger c. 2 Km. Ø. for Nørreby By, hvorfra den er udflyttet c. 1820. De velholdte Bygninger staar dels i Bindingsværk og dels i Grundmur med Rørtage.

**Kiisbjerg**, Klinte Sogn. Postforb. og St.: Bogense, hvortil c. 12½ Km. Ejer: *Knud Hansen*, som overtog Gaarden 15. Jan. 1875, er født paa Ejendommen 6. April 1840 og gift med *Anne Kirstine Andersen*, født paa Skjærgaard 2. Jan. 1852. Gaarden er bortforpagtet til Gaardejer *Hans Knudsen*, gift med Ejerens Pleje- og Søsterdatter.

Matr.-Nr. 18a m. fl. af Nørreby. Hartkorn 5 Tdr. 3 Skpr. 2 Fdkr. ¼ Alb. Ejendomsskyld 28,000 Kr. Brandassurance for Bygningerne c. 18,000 Kr. Areal 45 Tdr. Ld., deraf Ager 40, Eng 2, Skov 1, Veje ½, Have og Gaardsplads 1½. Agermarken drives i en 8 Marksdrift: Havre, Helbrak, Rug, Blandsæd, Roer, Byg og 2aars Græs. Jordens Bonitet er dyb, mild Muld paa Lerunderlag. Der holdes 10 Køer, 10 Stkr. Ungkvæg og Kalve og 1 Tyr af rød dansk Race, 4 Heste, 2 Plage og 2 Faar. Sidste Aar solgtes c. 20 Fedesvin og c. 40 Maanedsgrise.

Gaarden blev 1840 udflyttet fra Nørreby By til sin nuv. Plads c. 1½ Km. Ø. for Byen. Nuv. Ejer har faaet Gaarden overdraget af sin Fader, *Hans Hansen*, som 1854 frikøbte Ejendommen fra Grevskabet Gyldensteen; han havde overtaget Fæstet 1837 med Forpligtelse til at opføde og opdrage 5 Børn indtil Konfirmationsalderen, som den forrige Fæster, *Anders Pedersen*, og hans Hustru var døde fra.

Bygningerne er dels opførte i Grundmur og dels i Bindingsværk med Tage af Pandeplader og Straa.

**Nørreby Højgaard**, Klinte Sogn. Postforb. og St.: Bogense, hvortil c. 11 Km. Ejer: *Mads Hansen*, som overtog Gaarden 1. Aug. 1908, er født i Grindløse 10. Juni 1879 og gift med *Anna Nikolaisen*, født paa Ejendommen 7. Febr. 1886.

Matr.-Nr. 21a m. fl. af Nørreby. Hartkorn 5 Tdr. 6 Skpr. 2½ Alb. Ejendomsskyld 28,500 Kr. Brandassurance for Bygningerne 18,500 Kr. Areal 47 Tdr. Ld., deraf Ager 44, Eng 1½, Veje ½, Have og Gaardsplads 1. Af Agermarken drives 43 Tdr. Ld. i en 8 Marksdrift: Havre, Helbrak, Rug, Roer, Byg, Blandsæd og 2aars Græs; Resten henligger med Lucerne. Jordens Bonitet er for Størstedelen



Nørreby Højgaard.

mild Muld paa Lerunderlag; 6 Tdr. Ld. er tørveagtig Muld. Der holdes 14 Køer, 12 Stkr. Ungkvæg og Kalve og 1 Tyr af rød dansk Race, 4 Heste og 2 Plage. Sidste Aar solgtes c. 40 Fedesvin og c. 60 Maanedsgrise.

Nørreby Højgaard hørte i sin Tid under Grevskabet Gyldensteen. Som ældst kendt Fæster nævnes *Mads Hansen*, der c. 1800 overtog Fæstet ved sit Giftermaal med forrige Fæsters Enke. *M. Hansen* døde 1808, hvorefter Enken efter andet Ægteskab 1809 giftede sig med *Mads Knudsen*; dennes Søn, *Niels Madsen*, overtog c. 1844 Fæstet, som han frikøbte 1860 for 11,000 Rbd.; hans Datter blev 1871 gift med *Hans Nikolaisen*, og ved hans Død 1908 overtog Enken Ejendommen, som hun senere overdrog til Svigersønnen, den nuv. Ejer.

Gaarden laa oprindelig umiddelbart V. for den nuv. Grund; Bygningerne er grundmurede og opførte 1878—79. Hovedb. har Skifertag, Avlsb. Rør- og Straatage. Petroleumsmotor driver de faste Maskiner. — Engen ligger ved Næraa Strand c. 2 Km. Ø. for Gaarden.

**Østergaard**, Klinte Sogn. Postforb. og St.: Bogense, hvortil c. 11 Km. Tlf: 59 over Grindløse Central. Ejer: *Hans Knudsen*, som overtog Gaarden 9. Maj 1902, er født paa Ejendommen 23. Jan. 1872 og gift med *Anna Hansine Pedersen*, født i Nørreby 21. Oktbr. 1876.

Matr.-Nr. 22 m. fl. af Nørreby. Hartkorn 5 Tdr. 2 Skpr. 3 Fdkr. 2 Alb. Ejendomsskyld 29,000 Kr. Brandassurance for Bygningerne c. 20,000 Kr. Areal



Østergaard.

42 Tdr. Ld., deraf Ager 38½, Eng 1, Skov 1, Have og Gaardsplads 1½. Agermarken drives i en 8 Marksdrift: Havre, ½ Helbrak ½ benyttet Brak, Rug, Bland-sæd, Roer, Byg og 2aars Græs. Jordens Bonitet er dyb, mild Muld paa Ler-underlag. Der holdes 10 Køer, 10 Stkr. Ungkvæg og Kalve og 1 Tyr af rød dansk Race, 4 Heste, 2 Plage og 1 Faar. Sidste Aar solgtes c. 40 Fedesvin.

Østergaard, der indtil 1879 laa lidt nordligere ved Sognevejen, var i sin Tid Fæste under Grevskabet Gyldensteen, men blev c. 1853 frikøbt af Knud Olsen, der 1870 overdrog den til sin Søn, Lars Knudsen, den nuv. Ejers Fader.

De velholdte, grundmurede Bygninger bærer Tage af Skifer og Straa.

**Nordre Skjærgaard**, Klinte Sogn. Postforb. og St.: Bogense, hvortil c. 13 Km. Tlf. 72 over Grindløse Central. Ejer: *Niels Peder Jørgensen*, som overtog Gaarden 18. Jan. 1915, er født paa Skyttehuset ved Valdemar Slot paa Taa-



Nordre Skjærgaard.

singe 28. Oktbr. 1880 og gift med *Anna Dorthea Rasmussen*, født paa Eilby Mark 14. April 1880.

Matr.-Nr. 23 af Nørreby. Hartkorn 5 Tdr. 5 Skpr. 2 Fdkr. 1½ Alb. Ejendomsskyld 29,000 Kr. Brandassurance for Bygningerne c. 20,000 Kr. Areal 53 Tdr. Ld., deraf Ager 45, Eng 6½, Have og Gaardsplads 1½. Agermarken

drives i en 8 Marksdrift: Havre, Helbrak, Rug, Blandsæd, Roer, Byg og 2aars Græs. Jordens Bonitet er dels mild Muld og dels Lermuld paa Lerunderlag. Der holdes 15 Køer, 10 Stkr. Ungkvæg og Kalve og 1 Tyr af rød dansk Race, 5 Heste og 2 Plage. Sidste Aar solgtes c. 30 Fedesvin.

Nordre Skjærgaard blev c. 1853 frikøbt fra Grevskabet Gyldensteen af Knud Hansen, der havde overtaget Fæstet efter sin Fader, Hans Knudsen, c. 1810. K. Hansen overdrog 1854 Ejendommen til sin Hustrus Broderdatter, som samtidig blev gift med Niels Hansen; deres Søn, Peder Nielsen, fik Gaarden overdraget af Moderen kort Tid efter Faderens Død 1900; han døde allerede 1906, hvorefter Enken overtog Ejendommen og giftede sig senere med nuv. Ejer.

Bygningerne staar dels i Bindingsværk og dels i Grundmur, med Tage af Rør, Cementsten og Tegl. De faste Maskiner drives ved Petroleumsmotor. — Engen ligger langs Næraa Strand ved det ø. Markskel.

**Jershave**, Klinte Sogn. Postforb.: Bogense, hvortil c. 9½ Km., og St.: Jullerup, hvortil c. 8 Km. Tlf. 24 over Grindløse Central. Ejer: Sogneraadsformand *Peder Hansen*, som overtog Gaarden 11. Decbr. 1895, er født paa Ejendommen 26. Juni 1857 og gift med *Kirsten Hansen*, født i Allested 10. Juni 1872.

Matr.-Nr. 8a m. fl. af Jersore. Hartkorn 6 Tdr. 3 Skpr. 1 Fdkr. 1¼ Alb. Ejendomsskyld 32,000 Kr. Brandassurance for Bygningerne 15,990 Kr. Areal 60 Tdr. Ld., deraf Ager 44, Eng 10½, Overdrev 4, Have og Gaardsplads 1½. Af Agermarken drives 33 Tdr. Ld. i en 8 Marksdrift: Blandsæd, Rug, Roer, Havre, Turnips, Byg og 2aars Græs; Resten i en 6 Marksdrift: Helbrak, Vintersæd, Byg,



Jershave.

Havre og 2aars Græs. Jordens Bonitet er dels mild, dyb Muld paa Lerunderlag og dels noget lettere Muld paa blandet Underlag af Ler og Sand. Der holdes 15 Køer, 16 Stkr. Ungkvæg og Kalve og 1 Tyr af rød dansk Race, 5 Heste, 3 Plage og 7 Faar. Sidste Aar solgtes c. 40 Fedesvin.

Jershave blev frikøbt allerede 1798 fra Harritslevgaard af Fæsteren Knud Nielsen, som havde Fæstet efter sin Fader, Niels Hansen; Købesummen var 4,500 Rbd. Gaarden havde dengang 15 Tdr. 4 Skpr. Hartkorn, men K. Nielsen delte den i fire Dele, mellem to Døtre og en Søn og beholdt selv denne Del, som han 1820 overdrog til sin yngste Søn, Peder Knudsen; denne døde 1856, og hans Søn, Hans Pedersen, den nuv. Ejers Fader, købte s. A. Ejendommen ved Auktion.

Gaarden, der ligger paa sin gamle Plads østlig i Jersore By, er dels opført i Grundmur og dels i Bindingsværk med Cementsten- og Straatage. — Engen ligger ved n. Markskel ved Kattegat.

**Hummeltoft**, Klinte Sogn. Postforb.: Bogense, hvortil c. 9½ Km., og St.: Jullerup, hvortil c. 8 Km. Tlf. 16 over Grindløse Central. Ejer: *Hans Nielsen*, som overtog Gaarden 28. Jan. 1869, er født paa Ejendommen 21. Jan. 1842 og gift med *Anne Marie Hansen*, født i Allested 27. Jan. 1861. Sønnerne *Niels Marius* og *Hans Carl Nielsen*, fødte paa Ejendommen henholdsvis 15. Decbr. 1885 og 20. Septbr. 1888, er Medhjælpere paa Gaarden.

Matr.-Nr. 8b m. fl. af Jersore. Hartkorn 6 Tdr. 1 Skp. 3 Fdkr. 2 Alb. Ejendomsskyld 38,200 Kr. Brandassurance for Bygningerne c. 20,000 Kr. og for et tilkøbt Hus 2,652 Kr. Areal 58 Tdr. Ld., deraf Ager 47, Eng 3, Veje  $\frac{1}{2}$ , Overdrev 6, Have og Gaardsplads  $1\frac{1}{2}$ . Af Agermarken drives 46 Tdr. Ld. i en 8 Marksdrift: Blandsæd, Helbrak, Vintersæd, Byg, Roer, Havre og 2aars Græs; Resten dyrkes med Lucerne. Jordens Bonitet er dels mild, dyb Muld paa Lerunderlag og dels lettere Muld paa blandet Underlag af Ler og Sand. Der holdes 14 Køer, 14 Stkr. Ungkvæg og Kalve og 1 Tyr af rød dansk Race, 4 Heste, 2 Plage og 6 Faar. Sidste Aar solgtes c. 10 Fedesvin og c. 50 Maanedsgrise.

Hummeltøft, som nuv. Ejer har faaet overdraget af sin Fader, Niels Hansen, er 1820 udskilt fra en større Gaard, som 1798 blev frikøbt fra Harritslevgaard af Knud Nielsen, der delte Ejendommen mellem to Døtre og en Søn, af hvilke den sidste, Niels Knudsen, fik Gaarden her.

De grundmurede Bygninger bærer Tage af Skifer, Straa og Tegl. Petroleumsmotor driver de faste Maskiner.

**Grindløse Vestergaard**, Grindløse Sogn. Postforb. og St.: Jullerup, hvortil c. 5 Km. Gaarden ligger c. 10 Km. fra Bogense. Ejer: *Niels Hansen Nielsen*, som overtog Gaarden 13. Febr. 1912, er født i Kalshave i Guldbjerg Sogn 10. Jan. 1876 og gift med *Hansine Marie Andersen*, født i Kosterlev 4. Juli 1883.

Matr.-Nr. 3a m. fl. af Grindløse. Hartkorn 5 Tdr. 3 Skpr. Ejendomsskyld 31,000 Kr. Brandassurance for Bygningerne 21,800 Kr. Areal 46 Tdr. Ld., deraf Ager 39, Eng 4, Mose 1, Have og Gaardsplads 2. Agermarken drives i en 8 Marksdrift: Havre,  $\frac{1}{3}$  Byg  $\frac{1}{3}$  Kartoffler  $\frac{1}{3}$  Roer, Rug, Roer, Byg, Blandsæd og 2aars Græs. Jordens Bonitet er væsentlig dyb Lermuld paa Lerunderlag. Der holdes 14 Køer, 10 Stkr. Ungkvæg og Kalve og 1 Tyr af rød dansk Race og 4 Heste. Sidste Aar solgtes c. 50 Fedesvin.

Grindløse Vestergaard har nuv. Ejer købt af Hans Hansen, i hvis Slægt Gaarden er gaaet i Arv fra Fader til Søn siden 1802.

Gaarden laa oprindelig noget østligere ved Sognevejen, men blev 1885—88 flyttet et Stykke tilbage fra Vejen. De grundmurede Bygninger, der er opførte efter Brand 1912, er tækkede med Skifer og Cementsten. Petroleumsmotor driver de faste Maskiner.

**Lundkjær**, Grindløse Sogn. Postforb. og St.: Jullerup, hvortil c. 5 Km. Gaarden ligger c. 10 Km. fra Bogense. Ejer: *Anders Pedersen*, som overtog



Lundkjær.

Gaarden 15. Marts 1896, er født i Høved 25. Novbr. 1856 og gift med *Abelone Marie Mikkelsen*, født paa Ejendommen 6. Maj 1874.

Matr.-Nr. 4a af Grindløse. Hartkorn 5 Tdr. 2 Skpr. 2 Fdkr.  $2\frac{1}{4}$  Alb. Ejendomsskyld 31,500 Kr. Brandassurance for Bygningerne 23,800 Kr. Areal 54 Tdr.



Ld., deraf Ager 45½, Eng 4, Mose 1½, Skov ½, Veje m. m. ½, Have og Gaardsplads 2. Af Agermarken drives 44 Tdr. Ld. i en 8 Marksdrift: Halvbrak, Rug, Blandsæd, Roer, Byg, Havre og 2aars Græs; Resten henligger med Lucerne. Jordens Bonitet er hovedsagelig dyb, mild Muld paa Lerunderlag; c. 6½ Td. Ld. er let Muld paa Sandunderlag. Der holdes 12 Køer, 12 Stkr. Ungkvæg og Kalve og 1 Tyr af rød dansk Race, 4 Heste, 2 Plage og 6 Faar. Sidste Aar solgtes c. 50 Fedesvin.

Lundkjær har oprindeligt hørt under Grevskabet Gyldensteen og blev 1780 bortfæstet til Jørgen Hansen, der efterfulgtes af Sønnen, Jørgen Jørgensen, som 1853 frikøbte Ejendommen. Efter hans Død 1858 overtog Enken Gaarden, der 1865 blev overtaget af Svigersønnen, Jørgen Mikkelsen, som deltog i Krigen 1864 som Dragon; hans Enke, der ved hans Død 1888 overtog Ejendommen, efterfulgtes ved sin Død 1892 af Arvingerne, af hvem nuv. Ejer, der 1897 blev gift med den ene af Arvingerne, købte.

Gaarden ligger paa sin gamle Grund; den blev opført 1888 i Grundmur efter Brand. Hovedb. bærer Skifertag, Avlsb. væsentlig Straatage. — Engen ligger ved ø. Markskel. Skoven ligger ved s. Markskel.

**Chr. P. Christensens Gaard** i Grindløse, Grindløse Sogn. Postforb. og St.: Jullerup, hvortil c. 5 Km. Gaarden ligger c. 10 Km. fra Bogense. Ejer: *Chr. Peter Christensen*, som overtog Gaarden 30. Septbr. 1901, er født paa Sofienholm i Øster Lunde 20. Febr. 1869 og gift med *Jørgine Christine Hansen*, født paa Lumby Mark 30. Septbr. 1867.

Matr.-Nr. 5a m. fl. af Grindløse. Hartkorn 5 Tdr. 4 Skpr. 2 Fdkr. Ejendoms-skyld 30,000 Kr. Brandassurance for Bygningerne c. 21,130 Kr. Areal 50 Tdr. Ld., deraf Ager 45½, Mose 3, Have og Gaardsplads 1½. Størstedelen af Agermarken drives i en 7 Marksdrift: Blandsæd, Rug, Roer, Byg, Havre og 2aars Græs;



Chr. P. Christensens Gaard.

5 Tdr. Ld. drives i Veksel med Rug, Kartofler og Blandsæd; 2 Tdr. Ld. dyrkes med Lucerne og 1 Td. Ld. henligger i fleraarigt Græs. Jordens Bonitet er væsentligst dyb Muld paa Lerunderlag. Der holdes 12 Køer, 12 Stkr. Ungkvæg og Kalve og 1 Tyr af rød dansk Race, 4 Heste og 2 Plage. Sidste Aar solgtes c. 60 Fedesvin.

Gaarden blev frikøbt c. 1853 af Rasmus Hansen, som kort Tid efter afstod den til sin Søn, Hans Rasmussen; ved dennes Død 1896 overtoges Ejendommen af Enken, af hvem nuv. Ejer købte.

Gaarden laa oprindeligt lidt længere inde i Byen, men blev 1886 opbygget paa sin nuv. Plads sydlig i Byen umiddelbart V. for Sognevejen. Gaarden har eget Vandværk, der sammen med de faste Maskiner drives ved Petroleumsmotor. De grundmurede Bygninger er tækkede med Skifer, Cementsten og Pap.

**Kirkelund**, Grindløse Sogn. Postforb. og St.: Jullerup, hvortil c. 5 Km. Gaarden ligger c. 10 Km. fra Bogense. Ejer: *Peder Christensen Pedersen Lade-gaard*, som overtog Gaarden 24. Septbr. 1907, er født paa Højbjerggaard 22. April

1863 og gift med *Laurentine Petrea Gjertrud Sørensen*, født paa Kjellerup Mølle i Viborg Amt 28. Decbr. 1875.

Matr.-Nr. 7 af Grindløse. Hartkorn 5 Tdr. 2 Fdkr. 1½ Alb. Ejendomsskyld 30,000 Kr. Brandassurance for Bygningerne c. 19,500 Kr. Areal 45 Tdr. Ld., deraf Ager 37½, Eng 5, Mose 1, Have og Gaardsplads 1½. Af Agermarken drives 35½ Td. Ld. i en 8 Marksdrift: Havre, Vinterbyg, Rug, Blandsæd, Roer, Byg og



Kirkelund.

2aars Græs; Resten dyrkes med Lucerne. Jordens Bonitet er hovedsageligt dyb Lermuld paa Lerunderlag. Der holdes 12 Køer, 12 Stkr. Ungkvæg og Kalve og 1 Tyr af rød dansk Race, 4 Heste og 2 Plage. Sidste Aar solgtes c. 40 Fedesvin.

Kirkelund blev frikøbt fra Grevskabet Gyldensteen 1853 af Ole Andersen, der havde faaet Fæstet overdraget c. 1830; han døde 1878 efter at have testamenteret Gaarden til sin Broderdatter, gift med Jens Nielsen, ved hvis Død 1887 hans Enke overtog Ejendommen, som hun 1898 solgte til Chr. Hansen, af hvem nuv. Ejer købte.

Gaarden, der er grundmuret og tækket med Skifer og Rør, laa oprindelig ved ø. Haveskel umiddelbart ved Sognevejen, men blev 1884 opført c. 70 M. tilbage fra Vejen. Petroleumsmotor driver de faste Maskiner.

**C. C. Pedersen Ladegaards Gaard** i Grindløse, Grindløse Sogn. Postforb. og St.: Jullerup, hvortil c. 5 Km. Gaarden ligger c. 10 Km. fra Bogense. Ejer: *Christen Christensen Pedersen Ladegaard*, som overtog Gaarden 1. April 1913, er født paa Højbjerggaard 28. Oktbr. 1871 og gift med *Johanne Kathrine Pedersen*, født paa Ejendommen 6. Juni 1878.

Matr.-Nr. 17 af Grindløse. Hartkorn 6 Tdr. 3 Fdkr. ¾ Alb. Ejendomsskyld 29,000 Kr. Brandassurance for Bygningerne c. 14,000 Kr. Areal 56 Tdr. Ld., deraf Ager 51, Mose 2, Skov 1, Overdrev 1, Have og Gaardsplads 1. Af Agermarken drives 26 Tdr. Ld. i en 6 Marksdrift: Havre, Roer, Byg, Havre og 2aars Græs; Resten i samme Sædskitte, kun Vintersæd i Stedet for Roer. Jordens Bonitet er væsentligst dyb Lermuld paa Lerunderlag. Der holdes 12 Køer, 12 Stkr. Ungkvæg og Kalve og 1 Tyr af rød dansk Race, 4 Heste, 2 Plage og Føl samt 4 Faar. Sidste Aar solgtes c. 50 Fedesvin.

Nuv. Ejer har faaet Gaarden overdraget af sin Svigerfader, Rasmus Pedersen, som 1866 havde overtaget den efter sin Hustrus Stedmoder, hvis afdøde Mand, Hjære Mortensen, havde frikøbt Ejendommen 1857 fra Grevskabet Gyldensteen for 8,000 Rbd. — Gaarden er væsentlig opført i Bindingsværk med Straatage. Den ligger paa sin gamle Plads som den østligste Gaard i den samlede Grindløse By.

**N. Pedersens Gaard** i Grindløse, Grindløse Sogn. Postforb. og St.: Jullerup, hvortil c. 5 Km. Gaarden ligger c. 10 Km. fra Bogense. Ejer: *Niels Pedersen*, som overtog Gaarden 1. Novbr. 1906, er født paa Ejendommen 9. Marts 1880 og gift med *Sara Oline Kathrine Ottesen*, født i Aasum 16. Septbr. 1886.

Matr.-Nr. 18 af Grindløse. Hartkorn 5 Tdr. 3 Skpr. 2 Fdkr. 1¼ Alb. Ejendomsskyld 31,000 Kr. Brandassurance for Bygningerne 23,900 Kr. Areal 52 Tdr. Ld., deraf Ager 46½, Eng ½, Mose 3, Veje ½, Have og Gaardsplads 1½. Af Agermarken drives 28 Tdr. Ld. i en 7 Marksdrift: Blandsæd, Rug, Roer, Byg, Havre og 2aars Græs; Størstedelen af Resten i en 5 Marksdrift: Halvbrak, Rug, Roer, Blandsæd og Kløver. Jordens Bonitet er hovedsagelig god, dyb Muld paa Lerunderlag. Der holdes 12 Køer, 11 Stkr. Ungkvæg og Kalve og 1 Tyr af rød dansk Race, 4 Heste, 2 Plage og 3 Faar. Sidste Aar solgtes c. 30 Fedesvin.

Gaarden, som har hørt under Grevskabet Gyldensteen, har nuv. Ejer faaet overdraget af sin Moder, som havde overtaget den 1898 efter sin Mand, Jørgen Pedersens Død.

Bygningerne er grundmurede og opførte 1886—88; de ligger paa deres gamle Plads sydøstlig i Grindløse By. Hovedb. bærer Skifertag, Avsb. Straatage. De faste Maskiner drives ved en Petroleumsmotor.

**Horskjær**, Grindløse Sogn. Postforb. og St.: Jullerup, hvortil c. 5 Km. Gaarden ligger c. 10 Km. fra Bogense. Ejer: *Rasmus Peter Rasmussen*, som overtog Gaarden 1. Maj 1913, er født paa Tovlokken i Tørresø 14. Aug. 1878 og gift med *Anna Nielsine Josephine Nielsen*, født i Tørresø 30. Oktbr. 1882.

Matr.-Nr. 19a m. fl. af Grindløse. Hartkorn 5 Tdr. 6 Skpr. 2 Fdkr. ½ Alb. Ejendomsskyld 34,000 Kr. Brandassurance for Bygningerne 23,800 Kr. Areal 54½ Td. Ld., deraf Ager 49½, Eng 2, Mose 1, Veje m. m. ½, Have og Gaardsplads 1½. Størstedelen af Agermarken drives i en 8 Marksdrift: Havre, Vinterbyg, ½ Rug ½ Hvede, Byg, Roer, Blandsæd og 2aars Græs; 3 Tdr. Ld. hen-



Horskjær.

ligger i vedvarende Græs, og 2 Tdr. Ld. dyrkes med Lucerne. Jordens Bonitet er dels god, dyb Muld paa Lerunderlag, dels Lermuld paa Lerunderlag og dels tørveagtig Muld paa Blaalersunderlag. Der holdes 15 Køer, 14 Stkr. Ungkvæg og Kalve og 1 Tyr af rød dansk Race, 4 Heste, 3 Plage og 1 Faar. Sidste Aar solgtes c. 70 Fedesvin.

Horskjær var i sin Tid Fæste under Grevskabet Gyldensteen. Som ældst kendt Fæster nævnes Hans Hansen c. 1780; han efterfulgtes 1823 af sin Søn, Hans Hansen, ved hvis Død 1831 Enken overtog Fæstet; hun giftede sig 1832 med Hans Jørgensen, der 1855 frikøbte Ejendommen og efterfulgtes 1860 af sin Svigersøn, Hans Knudsen, som 1911 solgte til Ludvig Gotfredsen, af hvem nuv. Ejer købte.

Gaarden ligger hyggeligt paa sin gamle Plads midt i Grindløse By umiddelbart N. for Sognekirken. Bygningerne er opførte i Bindingsværk og Grundmur og tækkede med Straa og Cementsten. De faste Maskiner drives ved Petroleumsmotor.

**Lillemosegaard**, Grindløse Sogn. Postforb. og St.: Jullerup, hvortil c. 3 Km. Tlf. 44 over Grindløse Central. Gaarden ligger c. 10½ Km. fra Bogense. Ejer: *Hans Jørgen Hansen*, som overtog Gaarden 23. Juni 1903, er født paa Ejendommen 15. April 1869 og gift med *Amalie Jørgensen*, født paa Hundslev Mark 15. April 1873.

Matr.-Nr. 20a m. fl. af Grindløse. Hartkorn 9 Tdr. 1 Skp. 1 Fdkr. ¼ Alb. Ejendomsskyld 55,500 Kr. Brandassurance for Bygningerne c. 36,400 Kr. Areal

85 Tdr. Ld., deraf Ager 73½, Eng 4, Mose 2½, Skov ½, Have og Gaardsplads 4½. Af Agermarken drives 53½ Td. Ld. i en Vekseldrift med Roer, Korn og Græs; en Del benyttes til Frøavl af Roe- og Græsfrø; Resten henligger dels i fleraarigt Græs og dels med Lucerne. Jordens Bonitet er hovedsagelig dyb Muld paa Lerunderlag; 13 Tdr. Ld. er lettere Muld paa Sandunderlag og 7 Tdr. Ld. tørveagtig Muld. Der holdes 30 Køer, 30 Stkr. Ungkvæg og Kalve og 3 Tyre



Lillemosegaard.

af jerseyrace og rød dansk Race, 8 Heste, 8 Plage og Føl samt 15 Faar. Sidste Aar solgtes c. 150 Fedesvin og c. 190 Maanedsgriise.

Lillemosegaard var c. 1828 bortfæstet til Jeppe Madsen; da han ikke kunde klare Fæstet, bev det overdraget til Broderen, Knud Madsen, som 1857 frikøbte Ejendommen fra Grevskabet Gyldensteen for c. 6,000 Rbd. K. Madsen døde 1860, hvorefter Gaarden blev bortforpagtet, indtil hans 18aarige Søn, Andreas Knudsen, overtog den 1861 ifølge Arveudlægsskøde. 1865 overdrog A. Knudsen Ejendommen til sin Hustrus to Brødre, Jørgen og Rasmus Hansen, af hvilke den første overtog hele Gaarden 1866 og 1898 overdrog den til sine to Sønner, hvoraf den ene, nuv. Ejer, 1903 overtog Ejendommen som Eneejer; han købte 1916 Gaarden Matr.-Nr. 10, som han tidligere havde haft i Forpagtning.

Bygningerne er dels opførte i Grundmur og dels i Bindingsværk med Tage af Tegl, Pap og Straa. — Engen ligger c. 2 Km. NØ. for Gaarden i »Øst-Mosen«. Skoven ligger ved ø. Markskel.

**N. Hansens Gaard** i Grindløse, Grindløse Sogn. Postforb. og St.: Jullerup, hvortil c. 5 Km. Gaarden ligger c. 10 Km. fra Bogense. Ejer: *Niels Hansen*, som overtog Gaarden 1. Aug. 1912, er født i Grindløse 2. Maj 1876.

Matr.-Nr. 9 og 6 m. fl. af Grindløse. Hartkorn 7 Tdr. 2 Fdkr. 2¼ Alb. Ejendomsskyld 37,500 Kr. Brandassurance for Bygningerne c. 34,000 Kr. Areal 60½ Td. Ld., deraf Ager 48¼, Eng 6, Mose 2, Skov ¼, Veje m. m. 1, Have og Gaardsplads 3. Størstedelen af Agermarken drives i en 7 Marksdrift: Havre, Rug, Vinterbyg, Roer, Byg og 2aars Græs. Jordens Bonitet er hovedsagelig dyb, mild Muld paa Lerunderlag. Der holdes 20 Køer, 14 Stkr. Ungkvæg og Kalve og 2 Tyre af rød dansk Race, 6 Heste og 2 Plage. Sidste Aar solgtes c. 60 Fedesvin.

Gaarden ligger kønt og er opført i Grundmur med Tage af Skifer og Cementsten. Nuv. Ejer har købt den af Søren Christensen, der 1911 havde købt af Peder Pedersen. I sin Tid havde Gaarden været Fæste under Grevskabet Gyldensteen, hvorfra den frikøbtes 1856 af Peder Pedersens Fader, Peder Andersen. Den nuv. Ejer havde i 1907 købt Gaarden Matr.-Nr. 6 og driver nu begge Gaardene sammen. — De faste Maskiner drives ved Petroleumsmotor.

**C. Jacobsens Gaard** i Engeldrup, Grindløse Sogn. Postforb. og St.: Jullerup, hvortil c. 2 Km. Gaarden ligger c. 10 Km. fra Bogense. Ejer: *Christen Jacobsen*, som overtog Gaarden 1. April 1901, er født i Melby 6. Aug. 1854.

Matr.-Nr. 3 m. fl. af Engeldrup. Hartkorn 7 Tdr. 1½ Alb. Ejendomsskyld 34,000 Kr. Brandassurance for Bygningerne c. 12,000 Kr. Areal 65 Tdr. Ld., deraf Ager 54½, Eng 7, Mose 2, Veje ½, Have og Gaardsplads 1. Agermarken drives i en 8 Marksdrift: Blandsæd, Kløver, Halvbrak, Rug, Blandsæd og 3aars Græs. Jordens Bonitet er væsentlig dyb, mild Muld paa Lerunderlag. Der holdes



C. Jacobsens Gaard.

14 Køer, 12 Stkr. Ungkvæg og Kalve og 1 Tyr af rød dansk Race, 6 Heste og 4 Plage. Sidste Aar solgtes c. 30 Fedesvin.

Gaarden var oprindelig Fæste under Stamhuset Ravnholdt. 1901 blev Fæstet ledigt efter Jørgen Jørgensens Enke og frikøbtes da af de tre Søskende Marie Kirstine, Peder og Christen Jacobsen; Købesummen var 24,200 Kr. P. Jacobsen og Marie K. Jacobsen døde henholdsvis 1904 og 1915, hvorefter Broderen, den nuv. Ejer, overtog Ejendommen som Enejer.

Gaarden, der ligger hyggeligt paa sin gamle Plads nordlig i Engeldrup By, er væsentlig opført i Bindingsværk med Straatage.

**Jørgen og Frk. J. Henriksens Gaard** i Vester Egense, Grindløse Sogn. Postforb.: Bogense, hvortil c. 7½ Km., og St.: Jullerup, hvortil c. 6 Km. Ejer: *Jørgen Henriksen* og *Frøken Jensine Henriksen*, som overtog Gaarden 3. Oktbr. 1906, er fødte paa Ejendommen henholdsvis 3. Marts 1863 og 19. Oktbr. 1869.

Matr.-Nr. 3a m. fl. af Vester Egense. Hartkorn 5 Tdr. 1 Skp. 3 Fdkr. 2 Alb. Ejendomsskyld 28,000 Kr. Brandassurance for Bygningerne c. 12,000 Kr. Areal 58 Tdr. Ld., deraf Ager 45½, Eng 11, Veje m. m. ½, Have og Gaardsplads 1. Af Agermarken drives 28 Tdr. Ld. i en 7 Marksdrift: Halvbrak, Vintersæd, Blandsæd, Roer, Byg, Havre og Kløver; Resten væsentligst i en 5 Marksdrift: Halvbrak, Vintersæd, Byg, Havre og Kløver. Jordens Bonitet er for Størstedelen Lermuld paa Lerunderlag. Der holdes 10 Køer, 10 Stkr. Ungkvæg og Kalve og 1 Tyr af rød dansk Race, 4 Heste, 4 Plage og Føl samt 4 Faar. Sidste Aar solgtes c. 20 Fedesvin.

Gaarden blev frikøbt 1856 fra Grevskabet Gyldensteen af Fæsteren Jens Hansen, der havde Fæstet fra c. 1826 ved Giftermaal; han efterfulgtes af Svigersønnen, Morten Henriksen, ved hvis Død 1885 Ejendommen overtoges af Enken, de nuv. Ejeres Moder.

Gaarden er opført dels i Bindingsværk og dels i Grundmur med Tage af Cementsten og Straa; den ligger paa sin gamle Plads vestligst i Vester Egense By. De faste Maskiner drives ved Petroleumsmotor.

**H. C. Hansen og Frk. M. Hansens Gaard** i Vester Egense, Grindløse Sogn. Postforb.: Bogense, og St.: Jullerup, hvortil c. 6 Km. Tilf. 76 over Grindløse Central. Ejer: *Hans Chr. Hansen* og *Frk. Mathilde Hansen*, som overtog Gaarden 1. Novbr. 1915, er fødte paa Nørre Højrup Mark henholdsvis 4. Febr. 1872 og 31. Juli 1874.

Matr.-Nr. 4a m. fl. af Vester Egense. Hartkorn 5 Tdr. 3 Skpr. 2 Fdkr. 1½ Alb. Ejendomsskyld 29,000 Kr. Brandassurance for Bygningerne c. 16,000 Kr. Areal 50 Tdr. Ld., deraf Ager 44½, Eng 4, Have og Gaardsplads 1½. Af Agermarken

drives 42½ Td. Ld. i en 8 Marksdrift: Havre, benyttet Brak, Vintersæd, Roer, Byg, Blandsæd og 2aars Græs; Resten dyrkes med Lucerne. Jordens Bonitet er hovedsagelig god, dyb Muld paa Lerunderlag. Der holdes 18 Køer, 10 Stkr. Ungkvæg og Kalve og 1 Tyr af rød dansk Race, 4 Heste, 2 Plage og 2 Faar. Sidste Aar solgtes c. 40 Fedesvin og c. 150 Maanedsgriise.

Nuv. Ejere har købt Gaarden af Niels Laurits Rasmussen, der 1912 havde købt af Lars Hansen.

Gaarden ligger paa sin gamle Plads østlig i den samlede Vester Egense By. Hovedb. er opført 1907 i Grundmur med Tegtag, Avlsb. i Bindingsværk med Straatage. — Engen ligger ved n. Markskel.

**P. Nielsens Gaard** i Vester Egense, Grindløse Sogn. Postforb.: Bogense, hvortil c. 7½ Km., og St.: Jullerup, hvortil c. 6 Km. Ejer: *Poul Nielsen*, som overtog Gaarden 8. Juli 1902, er født paa Ejendommen 15. Maj 1874 og gift med *Dorthea Pedersen*, født paa Nappegaard 22. Juli 1881.

Matr.-Nr. 5a m. fl. af Vester Egense. Hartkorn 5 Tdr. 4 Skpr. Ejendoms-skyld 30,000 Kr. Brandassurance for Bygningerne c. 15,965 Kr. Areal 45½ Td. Ld., deraf Ager 39%, Eng 3, Skov 1½, Have og Gaardsplads 1¼. Agermarken drives i en 8 Marksdrift: benyttet Brak, Rug, Blandsæd, Roer, Havre, Byg og 2aars Græs. Jordens Bonitet er for Størstedelen Lermuld paa Lerunderlag. Der holdes 10 Køer, 10 Stkr. Ungkvæg og Kalve og 1 Tyr af rød dansk Race, 4 Heste, 2 Plage og 3 Faar. Sidste Aar solgtes 22 Fedesvin.

Gaarden, der ligger paa sin gamle Plads vestlig i V. Egense By, er 1856 frikøbt fra Grevskabet Gyldensteen. Nuv. Ejer har faaet Ejendommen overdraget af sin Sted-fader, Jens Chr. Mikkelsen, som havde giftet sig 1880 med Enken efter sin Broder, Poul Mikkelsen.

Bygningerne staar dels i Grundmur og dels i Bindingsværk og er tækkede med Straa. Petroleumsmotor driver de faste Maskiner.

**H. Christoffersens Gaard** i Vesterby, Grindløse Sogn. Postforb.: Bogense, hvortil c. 9 Km., og St.: Jullerup, hvortil c. 6 Km. Ejer: *Henrik Christoffersen*, som overtog Gaarden 3. Maj 1893, er født paa Ejendommen 13. Oktbr. 1858 og gift med *Marie Rasmussen*, født paa Bredstrupgaard i Ringe, Nørre Næraa Sogn. 15. Maj 1864. Ejerens Søn, *Christoffer Peder Christoffersen*, født paa Ejendommen 10. Jan. 1896, er Medhjælper paa Gaarden.

Matr.-Nr. 1 m. fl. af Vesterby. Hartkorn 5 Tdr. 3 Skpr. 3 Fdkr. ½ Alb. Ejendomsskyld 29,000 Kr. Brandassurance for Bygningerne 16,000 Kr. Areal 45 Tdr. Ld., deraf Ager 41½, Mose 1½, Skov ½, Have og Gaardsplads 1½. Agermarken drives hovedsagelig i en 8 Marksdrift: Havre, ½ Helbrak ½ Vinterbyg, Vintersæd, Roer, Byg, Havre og 2aars Græs. Jordens Bonitet er væsentlig Lermuld paa Lerunderlag; 4 Tdr. Ld. er stærk Lerjord. Der holdes 12 Køer, 10 Stkr. Ungkvæg og Kalve og 1 Tyr af rød dansk Race, 4 Heste, 2 Plage og 4 Faar. Sidste Aar solgtes c. 20 Fedesvin.

Gaarden blev frikøbt 1856 fra Grevskabet Gyldensteen af Henrik Christoffersen, som 1857 overdrog Ejendommen til sin Søn, Christoffer Henriksen, den nuv. Ejers Fader.

De grundmurede Bygninger er tækkede med Cementsten, Tegl og Straa og ligger paa deres gamle Plads vestlig i Vesterby By. Petroleumsmotor driver de faste Maskiner og Gaardens eget Vandværk.

**N. Nikolajsens Gaard** i Vesterby, Grindløse Sogn. Postforb.: Bogense, hvortil c. 9 Km., og St.: Jullerup, hvortil c. 6 Km. Ejer: *Nikolaj Nikolajsen*, som overtog Gaarden 10. Marts 1910, er født i Nørreby 30. Novbr. 1876 og gift med *Laurine Larsen*, født paa Ejendommen 10. Marts 1875.

Matr.-Nr. 4 af Vesterby. Hartkorn 5 Tdr. 5 Skpr. 2 Fdkr. 1 Alb. Ejendoms-skyld 28,500 Kr. Brandassurance for Bygningerne 21,330 Kr. Areal 45 Tdr. Ld., deraf Ager 39%, Mose 2, Skov ¼, Veje ½, Have og Gaardsplads 2. Agermarken drives i en 8 Marksdrift: Havre, Helbrak, Vintersæd, Roer, Blandsæd, Byg og 2aars Græs. Jordens Bonitet er dyb, mild Muld paa Lerunderlag. Der holdes 13 Køer,

14 Stkr. Ungkvæg og Kalve og 1 Tyr af rød dansk Race, 4 Heste, 2 Plage og 2 Faar. Sidste Aar solgtes c. 30 Fedesvin.

Gaarden var Fæste under Grevskabet Gyldensteen, indtil Fæsteren Lars Pedersen frikøbte den 1856; han overdrog 1870 Ejendommen til sin Søn, Niels Larsen, hvis Datter 1910 blev gift med nuv. Ejer.

Gaarden, der ligger paa sin gamle Plads østlig i Vesterby By, er væsentlig opført i Grundmur med Tage af Skifer og Straa. De faste Maskiner drives ved Petroleumsmotor. — Skoven ligger i Mosen c.  $\frac{1}{2}$  Km. S. for Gaarden.

**R. Hansens Gaard** i Vesterby, Grindløse Sogn. Postforb.: Bogense, hvortil c. 9 Km., og St.: Jullerup, hvortil c. 6 Km. Ejer: *Rasmus Hansen*, som overtog Gaarden 10. Aug. 1906, er født paa Ejendommen 24. Maj 1857.

Matr.-Nr. 5a m. fl. af Vesterby. Hartkorn 5 Tdr. 3 Skpr. 3 Fdkr.  $1\frac{1}{4}$  Alb. Ejendomsskyld 30,000 Kr. Brandassurance for Bygningerne c. 17,000 Kr. Areal 43 Tdr. Ld., deraf Ager 39, Eng 1, Mose 2, Have og Gaardsplads 1. Agermarken drives i en 7 Marksdrift: Havre, Helbrak, Vintersæd, Byg, Blandsæd og 2aars Græs. Jordens Bonitet er mild Muld paa Lerunderlag. Der holdes 10 Køer, 9 Stkr. Ungkvæg og Kalve og 1 Tyr af rød dansk Race, 4 Heste, 2 Plage og 3 Faar. Sidste Aar solgtes c. 20 Fedesvin.

Gaarden ligger paa sin gamle Plads østlig i Vesterby By og blev frikøbt fra Grevskabet Gyldensteen 1861 af Hans Madsens Enke, som kort Tid efter Købet giftede sig med Rasmus Hansen, der efterfulgtes af sin Stedsøn, den nuv. Ejer.

Bygningerne staar i Grundmur og er tækkede med Cementsten; de er opførte af den nuv. Ejer 1907.

**Halkjær**, Nørre Næraa Sogn. Postforb. og St.: Kappendrup, hvortil c. 4 Km. Gaarden ligger c. 15 Km. fra Bogense. Ejerinde: Enkefru *Maren Poulsen*, f. *Johansen*, som overtog Gaarden 5. Marts 1903, er født i Alléhusene ved Einsidelsborg 2. Decbr. 1865 og var gift med *Rasmus Poulsen*, født paa Ejendommen 18. Juli 1863, død 5. Marts 1903. Gaarden bestyres af Sønnen, *Chr. Poulsen*, født paa Ejendommen 12. Maj 1894.

Matr.-Nr. 13a af Roerslev. Hartkorn 5 Tdr. 1 Skp. 3 Fdkr. Ejendomsskyld 28,500 Kr. Brandassurance for Bygningerne c. 20,000 Kr. Areal 44 Tdr. Ld., deraf



Halkjær.

Ager  $42\frac{1}{2}$ , Have og Gaardsplads  $1\frac{1}{2}$ . Størstedelen af Agermarken drives i en 9 Marksdrift: Blandsæd, Helbrak, Rug, Roer, Havre, Byg, 2aars Græs og  $\frac{1}{2}$  Græs  $\frac{1}{2}$  Roer. Jordens Bonitet er væsentlig mild, dyb Muld paa Lerunderlag. Der holdes 14 Køer, 12 Stkr. Ungkvæg og Kalve og 1 Tyr af rød dansk Race, 4 Heste og 2 Plage. Sidste Aar solgtes c. 30 Fedesvin.

Halkjær er 1778 udskilt fra en større Gaard, Matr.-Nr. 2, af Hjære Nielsen til Sønnen Mads Hjæresen, som c. 1811 efterfulgtes af sin Søn, Hjære Madsen; denne var tre Gange gift, og ved hans Død 1836 blev Fæstet overtaget af Enken, der 1837 giftede sig med Rasmus Knudsen; hans Datter blev 1861 gift med Chr. Poulsen, som 1873 frikøbte Gaarden fra Grevskabet Roepstorff for 8,000 Rbd. Chr. Poulsen døde 1887, hvorefter Ejendommen overtoges af Enken, Moder til nuv. Ejerindes afdøde Mand.

Gaarden ligger c.  $\frac{1}{2}$  Km. V. for Roerslev By, hvorfra den blev udflyttet 1904, og hvor den havde ligget siden 1778. De velholdte Bygninger er for Størstedelen opførte i Grundmur. Elektrisk Lys og Kraft er indlagt.

**H. P. Pedersens Gaard** i Bredstrup, Nørre Næraa Sogn. Postforb. og St.: Kappendrup, hvortil c. 4 Km. Gaarden ligger c. 15 Km. fra Bogense. Ejer: *Hans Peder Pedersen*, som overtog Gaarden 18. Jan. 1905, er født paa Ejendommen 19. Maj 1868 og gift med *Ane Marie Hansen*, født i Roerslev 29. Oktbr. 1872.

Matr.-Nr. 1a m. fl. af Bredstrup. Hartkorn 5 Tdr. 3 Skpr. 2 Fdkr.  $1\frac{1}{2}$  Alb. Ejendomsskyld 30,000 Kr. Brandassurance for Bygningerne c. 20,000 Kr. Areal 57 Tdr. Ld., deraf Ager 49 $\frac{3}{4}$ %, Mose 6, Skov  $\frac{1}{4}$ %, Have og Gaardsplads 1. Agermarken drives i en 8 Marksdrift: Halvbrak, Rug, Roer, Byg, Havre og 3 $\frac{1}{2}$ aaars



H. P. Pedersens Gaard.

Græs. Jordens Bonitet er væsentlig mild, dyb Muld paa Lerunderlag; c. 9 $\frac{1}{4}$  Td. Ld. er lettere, gruset Muld paa Grus- og Sandunderlag. Der holdes 12 Køer, 10 Stkr. Ungkvæg og Kalve og 1 Tyr af rød dansk Race, 4 Heste, 2 Plage og 3 Faar. Sidste Aar solgtes c. 20 Fedesvin.

Gaardens Fæsterrække kan føres tilbage til Hans Nielsen i Begyndelsen af det 19. Aarh.; han efterfulgtes ved sin Død c. 1850 af Enken, som afstod Fæstet til Fordel for sin Broderdatter, der 1863 blev gift med Niels Pedersen; denne overtog samtidig Fæstet og frikøbte det 1879 fra Grevskabet Roepstorff for 21,000 Kr.; 1905 overdrog han Ejendommen til sin Søn, den nuv. Ejer, der havde bestyret den siden 1900.

Gaarden har ligget op til Nabogaarden østlig i Bredstrup By, men blev 1869 flyttet c. 140 M. længere mod Ø. Bygningerne staar dels i Grundmur og dels i Bindingsværk med Tage af Cementsten og Straa. Petroleumsmotor driver de fæste Maskiner.

**H. J. Hansens Gaard** i Ringe, Nørre Næraa Sogn. Postforb. og St.: Skamby, hvortil c. 6 Km. Gaarden ligger c. 15 Km. fra Bogense. Ejer: *Hans Jørgen Hansen*,



H. J. Hansens Gaard.

som overtog Gaarden 1. April 1901, er født i Veflinge Skov 20. Juni 1864 og gift med *Ane Pedersen*, født paa Højrup Nørregaard 24. Febr. 1874.



Matr.-Nr. 3a m. fl. af Ringe. Hartkorn 6 Tdr. 2 Skpr. Ejendomsskyld 29,000 Kr. Brandassurance for Bygningerne 13,820 Kr. Areal 58 Tdr. Ld., deraf Ager 52. Eng 3, Mose  $1\frac{1}{4}$ , Skov  $\frac{1}{4}$ , Have og Gaardsplads 1. Agermarken drives væsentligst i to 8 Marksdrifter: Havre, benyttet Brak, Rug, Roer, Byg, Blandsæd og 2aars Græs; 5 Tdr. Ld. henligger i fleraarigt Græs. Jordens Bonitet er dels dyb, mild Muld paa blandet Underlag af Ler, Grus og Sand, dels dyb, tørveagtig Muld og dels Sandmuld paa Sandunderlag. Der holdes 14 Køer, 16 Stkr. Ungkvæg og Kalve og 1 Tyr af rød dansk Race, 4 Heste, 2 Plage og Føl samt 4 Faar. Sidste Aar solgtes c. 30 Fedesvin.

Gaardens Fæsterrække kan føres tilbage til Rasmus Poulsen, der c. 1820 overtog Fæstet efter sin Fader. R. Poulsen efterfulgtes c. 1859 af sin Svigersøn, Hans Hansen, som afstod Fæstet 1901, hvorefter det blev overdraget til nuv. Ejer; denne frikøbte Ejendommen fra Grevskabet Roepstorff 1912 for 20,000 Kr.

Gaarden, der ligger paa sin gamle Plads nordlig i den samlede By, er opført i 1860erne dels i Grundmur og dels i Bindingsværk med Tage af Tegl og Straa. Elektrisk Lys og Kraft er indlagt. — Foruden det anførte Areal har Ejeren lejet 6 Tdr. Ld. af Grevskabet.

**Enkefru A. M. Jensens Gaard** i Ringe, Nørre Næraa Sogn. Postforb. og St.: Skamby, hvortil c. 6 Km. Gaarden ligger c. 15 Km. fra Bogense. Ejerinde: Enkefru *Abelone Marie Jensen, f. Jørgensen*, som overtog Gaarden 16. Jan. 1916, er født i Ringe 8. Juni 1863 og var gift med *Niels Jensen*, født i Ringe 8. Oktbr. 1856, død 16. Jan. 1916. Gaarden bestyres af Sønnen *Johannes Jensen*, født paa Ejendommen 8. Juli 1891.

Matr.-Nr. 4, 16a af Ringe. Hartkorn 7 Tdr. 3 Fdkr.  $\frac{1}{4}$  Alb. Ejendomsskyld 33,000 Kr. Brandassurance for Bygningerne c. 22,000 Kr. Areal 56 Tdr. Ld., deraf Ager  $54\frac{1}{2}$ , Have og Gaardsplads  $1\frac{1}{2}$ . Af Agermarken drives  $48\frac{1}{2}$  Td. Ld. i en



Enkefru A. M. Jensens Gaard.

8 Marksdrift: Havre, benyttet Brak, Rug, Byg, Roer, Havre og 2aars Græs; Resten henligger i fleraarigt Græs i Indhegning. Jordens Bonitet er hovedsagelig dyb, mild Muld paa blandet Underlag af Ler, Grus og Sand; 6 Tdr. Ld. er tørveagtig Muld. Der holdes 16 Køer, 10 Stkr. Ungkvæg og Kalve og 1 Tyr af rød dansk Race, 5 Heste, 3 Plage og 3 Faar. Sidste Aar solgtes 24 Fedesvin.

Gaarden hørte tidligere under Grevskabet Roepstorff og var c. 1800 bortfæstet til Niels Hansen; ved dennes Død overtog Enken Fæstet og giftede sig med Niels Jensen, som 1855 afstod det til Fordel for sin Stedsøn, Hans Nielsen; han frikøbte Ejendommen 1873, og ved hans Død 1883 overtoges Gaarden af hans Søstersøn, den nuv. Ejerindes afdøde Mand.

Gaarden ligger paa sin gamle Plads midt i Ringe By. De anselige Bygninger staar i Grundmur og Bindingsværk og er tækkede med Skifer, Cementsten og Straa. Der er indlagt elektrisk Lys og Kraft.

**Frk. K. Pedersens Gaard** i Ringe, Nørre Næraa Sogn. Postforb. og St.: Skamby, hvortil c. 5½ Km. Gaarden ligger c. 15½ Km. fra Bogense. Ejerinde: Frk. *Kirsten Pedersen*, som overtog Gaarden 12. Oktbr. 1906, er født paa Ejendommen 27. Maj 1839. Gaarden bestyres af Ejerindens Søstersøn, *Jørgen Hansen*, født paa Ejendommen 11. Oktbr. 1843.

Matr.-Nr. 5a m. fl. af Ringe. Hartkorn 6 Tdr. 1 Skp. 1¼ Alb. Ejendomsskyld 30,000 Kr. Brandassurance for Bygningerne c. 18,000 Kr. Areal 55 Tdr. Ld., deraf Ager 49, Mose 5, Have og Gaardsplads 1. Størstedelen af Agermarken drives i en 7 Marksdrift: Havre, Rug, Roer, Byg, Blandsæd og 2aars Græs; 4 Tdr. Ld. drives i Veksel med Byg, Havre og Græs. Jordens Bonitet er hovedsagelig mild Muld paa blandet Underlag af Grus og Ler. Der holdes 14 Køer, 8 Stkr. Ungkvæg og Kalve og 1 Tyr af rød dansk Race, 4 Heste, 2 Plage og 4 Faar. Sidste Aar solgtes c. 30 Fedesvin.

Nuv. Ejerinde har overtaget Gaarden efter sin Broder, Hans Pedersen, som frikøbte den 1873 fra Grevskabet Roepstorff efter s. A. at have overtaget den efter sin Moder, der siden 1858 var Enke efter Peder Rasmussen, som havde faaet Fæstet 1826.

Gaarden ligger c. ½ Km. S. for Ringe By, hvorfra den er udflyttet c. 1885. Bygningerne staar dels i Grundmur og dels i Bindingsværk med Straatage. Elektrisk Lys og Kraft er indlagt.

**R. M. Christensens Gaard** i Ringe, Nørre Næraa Sogn. Postforb. og St.: Skamby, hvortil c. 6 Km. Gaarden ligger c. 15 Km. fra Bogense. Ejer: *Grevskabet Roepstorff*. Gaarden er bortfæstet til *Rasmus Marius Christensen*, som overtog den 1. April 1903; han er født i Uggerslev 26. Novbr. 1878 og gift med *Karoline Marie Nielsen-Fribo*, født i Jørgensø 21. Septbr. 1879.

Matr.-Nr. 10a m. fl. af Ringe. Hartkorn 5 Tdr. 6 Skpr. ¼ Alb. Ejendomsskyld 29,000 Kr. Brandassurance for Bygningerne 22,000 Kr. Areal 58 Tdr. Ld., deraf Ager 49¼, Eng 4, Mose 3, Skov ¾, Have og Gaardsplads 1. Af Agermarken drives 36 Tdr. Ld. i en 8 Marksdrift: Blandsæd, 6rd. Byg, Rug, Roer, Byg, Havre og 2aars Græs; 5 Tdr. Ld. i en Veksel med Staldfoder, Roer og Græs; Resten drives med 2 Kornafgrøder og Græs. Jordens Bonitet er for Størstedelen dyb, mild Muld paa blandet Underlag af Grus og Sand; 5 Tdr. Ld. er lettere Muld paa Sandunderlag, og 6½ Td. Ld. er tørveagtig Muld. Der holdes 12 Køer, 12 Stkr. Ungkvæg og Kalve og 1 Tyr af rød dansk Race, 4 Heste, 2 Plage og 2 Faar. Sidste Aar solgtes c. 35 Fedesvin.

Gaarden, der ligger paa sin gamle Plads nordlig i Ringe By, har været Fæste i samme Slægt gennem mange Generationer, indtil Fæstet ved Auktion blev overdraget til den nuv. Ejer.

Bygningerne staar dels i Grundmur og dels i Bindingsværk med Straatage; en Bræddelade er tækket med Pap.

**H. Nielsens Gaard** i Bederslev, Bederslev Sogn. Postforb. og St.: Kappendrup, hvortil c. 1½ Km. Gaarden ligger c. 18 Km. fra Odense. Ejer: *Hans Nielsen*, som overtog Gaarden 1. Novbr. 1905, er født i Gjøgstrup 1. Marts 1874 og gift med *Nielsine Kirstine Marie Bendtsen*, født paa Ejendommen 9. April 1879.

Matr.-Nr. 12a m. fl. af Bederslev. Hartkorn 5 Tdr. 5 Skpr. 2 Fdkr. 1¼ Alb. Ejendomsskyld 29,000 Kr. Brandassurance for Bygningerne 22,000 Kr. Areal 51 Tdr. Ld., deraf Ager 49¼, Mose 1, Have og Gaardsplads ¾. Af Agermarken drives 35 Tdr. Ld. i en 7 Marksdrift: ½ Halvbrak, ½ benyttet Brak, Rug, Roer, Byg, Havre og 2aars Græs; 11¼ Td. Ld. i en 6 Marksdrift: Helbrak, Rug, Byg, Havre og 2aars Græs; 3 Tdr. Ld. i Veksel med Staldfoder, Kartoffler og Græs. Jordens Bonitet er for Størstedelen dyb, mild Muld paa Lerunderlag; 11¼ Td. Ld. er let Muld paa Grus- og Sandunderlag, og 3 Tdr. Ld. er gruset Muld. Der holdes 14 Køer, 14 Stkr. Ungkvæg og Kalve og 2 Tyre af rød dansk Race, 4 Heste, 3 Plage og 2 Faar. Sidste Aar solgtes c. 35 Fedesvin.

Gaardens Fæsterrække kan føres tilbage til Niels Jørgensen, som c. 1806 afstod Fæstet til Fordel for sin Søn, Hans Nielsen, der 1856 efterfulgtes af Sønnen, Niels Hansen; denne frikøbte 1873 Gaarden fra Grevskabet Roepstorff for 6,800 Rbd. og

overdrog den 1878 til sin Svigersøn, Hans Chr. Bendtsen, hvis Datter blev gift med nuv. Ejer.



H. Nielsens Gaard.

Gaarden ligger hyggeligt paa sin gamle Plads sydlig i Bederslev By med de grundmurede Bygninger tækkede med Cementsten og Straa. Der er indlagt elektrisk Lys og Kraft fra Kappendrup Værk.

**Sædager**, Bederslev Sogn. Postforb. og St.: Kappendrup, hvortil c. 1½ Km. Gaarden ligger c. 18 Km. fra Odense. Ejer: *Lars Christiansen*, som overtog Gaarden 11. Juni 1873, er født paa Ejendommen 30. Jan. 1846 og gift med *Maren Hansen*, født paa Enghavegaard i Fremmelev 13. Novbr. 1854. Gaarden bestyres af Svigersønnen, *Laurits Knudsen Mæegaard*, født paa Eilsmosegaard i Rønninge 20. Febr. 1890 og gift med *Bodil Marie Christiansen*, født paa Ejendommen 9. Febr. 1883.



Sædager.

Matr.-Nr. 15a m. fl. af Bederslev. Hartkorn 6 Tdr. 7 Skpr. 1 Fdkr. 2¼ Alb. Ejendomsskyld 32,000 Kr. Brandassurance for Bygningerne 19,500 Kr. Areal 60 Tdr. Ld., deraf Ager 57¼, Eng ½, Mose ¼, Veje ½, Have og Gaardsplads 1. Af Agermarken drives 41¼ Td. Ld. i en 7 Marksdrift: Halvbrak, Rug, Roer, Byg, Havre og 2½aars Græs; Resten i en 8 Marksdrift: Helbrak, Rug, Roer, Byg, Havre og 3aars Græs. Jordens Bonitet er dels Lermuld paa Lerunderlag og dels noget mildere Muld paa blandet Underlag af Ler og Sand. Der holdes 16 Køer, 16 Stkr. Ungkvæg og Kalve og 1 Tyr af rød dansk Race, 4 Heste og 2 Plage. Sidste Aar solgtes c. 45 Fedesvin.

Sædager stod fæsteledig 1821, da den sidste af en gammel Slægt, Jens Pedersen og hans Hustru døde af en smitsom Sygdom. Fæstet blev derefter overdraget til Johan

Nielsen, der i en Aarrække havde været Tjener paa Kjørup og blev senere en Slags Forvalter ved Tiendeinddrivelsen, hans Bedstefader, Johan »Kiel«, var indvandret fra Tyskland. J. Nielsen efterfulgtes 1843 af sin Søn, Gregers Chr. Johansen, som 1873 afstod Fæstet til Fordel for sin Søn, den nuv. Ejer; denne frikøbte samtidig Ejendommen fra Grevskabet Roepstorff og 1875 tilkøbte han en Del Jorder fra en anden Gaard.

Bygningerne er opførte i Grundmur og ligger c. 100 M. S. for Bederslev By, hvorfra de er udflyttede 1882—84. Der er indlagt elektrisk Lys og Kraft. — Kvægbesætningen er flere Gange præmieret.

**Solhøj**, Bederslev Sogn. Postforb. og St.: Kappendrup, hvortil c. 1½ Km. Tlf. 36 over Krogsbølle Central. Gaarden ligger c. 18 Km. fra Odense. Ejer: *Bendt Chr. Bendtsen*, som overtog Gaarden 1. Maj 1909, er født i Allesø 17. Juli 1880 og gift med *Anna Marie Olsen*, født paa Vester Lundegaard 17. Novbr. 1875.

Matr.-Nr. 17a m. fl. af Bederslev. Hartkorn 4 Tdr. 7 Skpr. 1 Fdkr. 2½ Alb. Ejendomsskyld 29,000 Kr. Brandassurance for Bygningerne 20,200 Kr. Areal 50½ Td. Ld., deraf Ager 47¼, Eng ¼, Have og Gaardsplads 2½. Af Agermarken drives 40 Tdr. Ld. i en 8 Marksdrift: Havre, ½ Helbrak ½ Græs, Vinterbyg, Rug, Roer, Byg og 2aars Græs; Resten væsentlig i Veksel med Staldfoder, Roer, Kar-

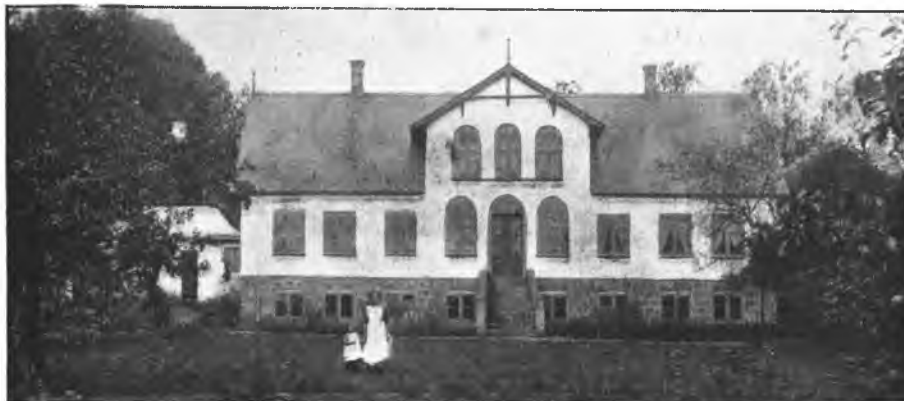

Solhøj.

tofler og Græs; 1½ Td. Ld. henligger i fleraarigt Græs, ¼ Td. Ld. dyrkes med Lucerne. Jordens Bonitet er for Størstedelen dyb, mild Muld paa blandet Underlag af Ler og Grus. Der holdes 14 Køer, 14 Stkr. Ungkvæg og Kalve og 1 Tyr af rød dansk Race, 4 Heste, 4 Plage og Føl. Sidste Aar solgtes c. 25 Fedesvin og c. 70 Maanedsgriise.

Solhøj blev c. 1789 bortfæstet til Knud Hansen, der var gift med Datteren af den tidligere Fæster, i hvis Slægt Fæstet havde været i mange Generationer. K. Hansens Datter blev 1829 gift med Hans Christiansen, som 1852 afstod Fæstet til Fordel for sin Søn, Knud Chr. Hansen; denne frikøbte 1873 Ejendommen fra Grevskabet Roepstorff for 7,000 Rbd. og overdrog den 1882 til sin Søn, Hans Chr. Hansen, der 1904 solgte til Hans P. Hansen, af hvem nuv. Ejer købte.

Gaarden ligger paa sin gamle Plads midt i Bederslev By, men 1861 blev Avisb., der væsentlig staaer i Grundmur med Straatage, opførte c. 100 M. længere tilbage fra Sognevejen. Hovedb. er grundmuret og bærer Skifertag. Der er indlagt elektrisk Lys og Kraft.

**Stensgaard**, Bederslev Sogn. Postforb.: Otterup, og St.: Kappendrup, hvortil c. 4 Km. Gaarden ligger c. 20 Km. fra Odense. Ejerinde: Enkefru *Marie Kirstine Andersen*, f. *Hansen*, som overtog Gaarden 29. Marts 1905, er født paa Taastruplund 16. Decbr. 1857 og var gift med *Rasmus Andersen*, født paa Ejendommen 8. Juli 1844, død 29. Marts 1905. Gaarden bestyres af Ejerindens Søn, *Carl Theodor Andersen*, født paa Ejendommen 13. Jan. 1891.

Matr.-Nr. 3a m. fl. af Vellinge. Hartkorn 5 Tdr. 4 Skpr. 2 Fdkr. Ejendomsskyld 34,000 Kr. Brandassurance for Bygningerne 20,020 Kr. Areal 60 Tdr. Ld.,

JS\*

deraf Ager 53½, Eng 1, Skov 4, Have og Gaardsplads 1½. Agermarken drives i en 8 Marksdrift: Havre, benyttet Brak, Rug, Roer, Byg, Havre og 2aars Græs. Jordens Bonitet er dels let Muld paa Sandunderlag og dels mild Muld paa Lerunderlag. Der holdes 14 Køer, 12 Stkr. Ungkvæg og Kalve og 1 Tyr af rød dansk Race, 4 Heste og 2 Plage. Sidste Aar solgtes c. 60 Fedesvin.

Stensgaard er opført 1881—85 væsentligst i Grundmur med Straatage. Elektrisk Lys og Kraft er indlagt.

Nuv. Ejerindes afdøde Mand frikøbte 1879 Ejendommen, som han 1877 havde overtaget efter sin Fader, Anders Jørgensen.

**H. P. Hansens Gaard** i Gjøgstrup, Krogsbølle Sogn. Postforb. og St.: Kappendrup, hvortil c. 4 Km. Gaarden ligger c. 19 Km. fra Bogense. Ejer: *Hans Peder Hansen*, som overtog Gaarden 1. Juli 1916, er født i Søndersø 16. Jan. 1875 og gift med *Mathea Rasmine Jensine Knudsen*, født paa Jersore Mark 28. Marts 1878.

Matr.-Nr. 9a m. fl. af Gjøgstrup. Hartkorn 4 Tdr. 3 Skpr. 1 Fdkr. Ejendomsskyld 28,000 Kr. Brandassurance for Bygningerne 24,000 Kr. Areal 52 Tdr. Ld., deraf Ager 43, Eng 4, Skov 4, Have og Gaardsplads 1. Agermarken drives i en 7 Marksdrift: Helbrak, Rug, Roer, Havre, Byg og 2aars Græs. Jordens Bonitet er dels mild Muld paa Lerunderlag og dels lettere Muld paa blandet Underlag af Grus og Sand. Der holdes 12 Køer, 15 Stkr. Ungkvæg og Kalve og 1 Tyr af rød dansk Race, 4 Heste og 3 Plage. Sidste Aar solgtes c. 40 Fedesvin.

Den grundmurede Gaard, der ligger c. ¼ Km. S. for Byen umiddelbart N. for Odense-Bogense Landevej, blev efter Brand 1898 udflyttet fra Byen.

Nuv. Ejer har købt Gaarden af Rasmus Jørgensen, der frikøbte den 1873 fra Grevskabet Roepstorff, s. A. som han fik Fæstet overdraget efter sin Moder, Enke efter Jørgen Rasmussen. — Der er indlagt elektrisk Lys og Kraft i Bygningerne fra Baardesø Værk. — Engen ligger c. ½ Km. N. for Gaarden. Skoven ligger midt i Marken og er plantet af forrige Ejer.

**N. Olsens Gaard** i Gundstrup, Krogsbølle Sogn. Postforb. og St.: Otterup, hvortil c. 6½ Km. Gaarden ligger c. 21½ Km. fra Odense. Ejer: *Niels Olsen*, som overtog Gaarden 11. Juni 1873, er født paa Ejendommen 13. Juni 1845 og gift med *Hansine Hansen*, født i Tørresø 17. Novbr. 1852.

Matr.-Nr. 1 m. fl. af Gundstrup. Hartkorn 4 Tdr. 2 Skpr. 3 Fdkr. ½ Alb. Ejendomsskyld 28,000 Kr. Brandassurance for Bygningerne c. 19,000 Kr. Areal 40½ Td. Ld., deraf Ager 31½, Mose 8, Have og Gaardsplads 1. Af Agermarken drives 21½ Td. Ld. i en 7 Marksdrift: ½ Helbrak ½ Havre, Rug, Roer, Byg, Blandsæd og 2aars Græs; Resten i en 6 Marksdrift i samme Sæds kifte. Jordens Bonitet er mild Muld paa blandet Underlag af Ler, Grus og Sand. Der holdes 10 Køer, 8 Stkr. Ungkvæg og Kalve og 1 Tyr af rød dansk Race, 3 Heste, 2 Plage og 2 Faar. Sidste Aar solgtes c. 25 Fedesvin.

Nuv. Ejer frikøbte 1873 Gaarden fra Grevskabet Roepstorff, samtidig med at han overtog Fæstet efter sin Fader, Ole Hansen; denne havde Fæstet fra c. 1840.

Gaarden ligger paa sin gamle Plads i Gundstrup By og er dels opført i Grundmur og dels i Bindingsværk. Hovedb. er tækket med Cementsten; den stammer fra 1911. Der er indlagt elektrisk Lys og Kraft.

**Enkefru A. M. K. Nielsens Gaard** i Gundstrup, Krogsbølle Sogn. Postforb. og St.: Otterup, hvortil c. 6 Km. Gaarden ligger c. 21 Km. fra Odense. Ejerinde: Enkefru *Anna Marie Kirstine Nielsen*, f. *Hansen*, som overtog Gaarden 11. Oktbr. 1910, er født paa Baardesø Mark 25. Juli 1875 og var gift med *Jørgen Hans Nielsen*, født paa Ejendommen 8. Septbr. 1869, død 11. Oktbr. 1910.

Matr.-Nr. 4a m. fl. af Gundstrup. Hartkorn 5 Tdr. 1 Skp. 1 Fdkr. 1¾ Alb. Ejendomsskyld 28,500 Kr. Brandassurance for Bygningerne 19,200 Kr. Areal 50 Tdr. Ld., deraf Ager 39, Eng 5, Mose 3½, Skov ½, Have og Gaardsplads 2. Gaarden drives af Ejerinden ved Bestyrer. Agermarken drives i en 7 Marksdrift: benyttet Brak, Rug, Roer, Byg, Havre og 2aars Græs. Jordens Bonitet er mild

Muld paa blandet Underlag af Ler, Grus og Sand. Der holdes 12 Køer, 14 Stkr. Ungkvæg og Kalve og 1 Tyr af rød dansk Race, 5 Heste, 4 Plage og Føl samt 3 Faar. Sidste Aar solgtes c. 30 Fedesvin.

Gaarden blev c. 1810 efter Jens Jørgensen bortfæstet til Sønnen, Jørgen Jensen, som ved sin Død efterfulgtes af Enken, der 1867 afstod. Fæstet til Fordel for sin Søster-



Enkefru A. M. K. Nielsens Gaard.

søn, Hans Nielsen; denne frikøbte 1873 Gaarden fra Grevskabet Roepstorff og overdrog den 1904 til sin Søn, den nuv. Ejerindes afdøde Mand. Gaarden var tidligere noget større, idet Hans Nielsen frasolgte 13 Tdr. Ld. og Jørgen H. Nielsen 8 Tdr. Ld.

Gaarden ligger hyggeligt paa sin gamle Plads i Gundstrup By, og Bygningerne staar dels i Grundmur og dels i Bindingsværk. Hovedb. stammer fra 1908 og bærer Cementstenstag, Avlsb. Straatage. Elektrisk Lys og Kraft er indlagt. — Engen og Skoven ligger ved ø. Markskel.

**Gambmark**, Krogsbølle Sogn. Postforb.: Otterup, og St.: Kappendrup, hvortil c. 6 Km. Gaarden ligger c. 20 Km. fra Bogense. Ejer: *Johannes Julius Pedersen*, som overtog Gaarden 4. April 1914, er født i Nørre Næraa 18. Juli 1884 og gift



Gambmark.

med *Hansine Kirstine Marie Jørgensen (Søgaard)*, født paa Stibjerggaard i Nørre Næraa Sogn 28. Aug. 1891.

Matr.-Nr. 6a m. fl. af Baardesø. Hartkorn 5 Tdr. 3 Fdkr. ½ Alb. Ejendoms- skyld 29,000 Kr. Brandassurance for Bygningerne 19,937 Kr. Areal 45 Tdr. Ld., deraf Ager 39½, Mose 3, Skov ½, Veje ½, Have og Gaardsplads 1½. Størstedelen af Agermarken drives i en 8 Marksdrift: Havre, benyttet Brak, Vintersæd, Roer, Byg, Blandsæd og 2aars Græs; 3½ Td. Ld. henligger i fleraarigt Græs, 1½ Td.

Ld. dyrkes med Lucerne, og 3 Tdr. Ld. er fraskilt til Ejerens Søster. Jordens Bonitet er hovedsagelig mild Lermuld paa Lerunderlag; 10 Tdr. Ld. er stærk Lerjord paa Lerunderlag. Der holdes 12 Køer, 12 Stkr. Ungkvæg og Kalve og 1 Tyr af rød dansk Race, 3 Heste og 2 Plage. Sidste Aar solgtes c. 40 Fedesvin og c. 60 Maanedsgriese.

Gambmarks Fæsterrække kan føres tilbage til Christen Markvorsen c. 1800; han efterfulgtes af sin Søn, Markvor Kristensen, som 1873 frikøbte Ejendommen fra Grevskabet Roepstorff, og 1903 overdrog han den til sin Søstersøn, Christen Pedersen; denne døde 1905, hvorefter Enken overtog Ejendommen, som hun 1914 overdrog til deres Søn, den nuv. Ejer.

Gaarden ligger meget hyggeligt paa sin gamle Plads i den v. Del af Baardesø By. Bygningerne er opførte i Grundmur og Bindingsværk. Elektrisk Lys og Kraft er indlagt. — Skoven ligger ved det sv. Markhjørne. — Gaarden har sit Navn fra en gammel Betegnelse paa den n. Mark.

**Kjeldsmark, Krogsbølle Sogn.** Postforb.: Otterup, og St.: Kappendrup, hvortil c. 7 Km. Gaarden ligger c. 22 Km. fra Bogense. Ejer: *Marqvor Pedersen*, som overtog Gaarden 9. Novbr. 1901, er født paa Ejendommen 29. Juni 1854 og gift med *Mahilde Christine Nielsen*, født i Tranebjerg Sogn paa Samsø 30. Jan. 1876.

Matr.-Nr. 15a m. fl. af Baardesø. Hartkorn 5 Tdr. 1 Skp. 3 Fdkr. 2 Alb. Ejendomsskyld 30,000 Kr. Brandassurance for Bygningerne 13,850 Kr. Areal 74¼ Td. Ld., deraf Ager 66½, Mose 2¼, Veje ½, Overdrev 4, Have og Gaardsplads 1. Af Agermarken drives 50½ Td. Ld. i en 6 Marksdrift: Halvbrak, Rug, ½ Blandsæd ½ Roer, Havre og 2aars Græs; Resten i en 7 Marksdrift: Halvbrak,



Kjeldsmark.

Rug, Roer, Byg, Havre og 2aars Græs. Jordens Bonitet er dels lettere Muld paa blandet Underlag af Ler og Sand, dels mild, god Muld paa Lerunderlag, dels sandblandet Muld og dels tørveagtig Muld. Der holdes 14 Køer, 16 Stkr. Ungkvæg og Kalve og 2 Tyre af rød dansk Race, 5 Heste, 2 Plage og Føl samt 4 Faar. Sidste Aar solgtes c. 35 Fedesvin.

Kjeldsmark var oprindelig Fæste under Grevskabet Roepstorff og var i Bebyggelsen af det 19. Aarh. bortfæstet til Marqvor Rasmussen, der overtog Fæstet efter sin Fader, Rasmus Marqvorsen. 1853 afstod M. Rasmussen Fæstet til Fordel for sin Søn, Peder Marqvorsen; denne frikøbte Ejendommen 1873 og efterfulgtes ved sin Død af Sønnen, den nuv. Ejer.

Gaarden ligger c. 2 Km. Ø. for Baardesø By, hvorfra den er udflyttet 1801. De ældre, men velholdte Bygninger staar i Bindingsværk og er tækkede med Straa. Elektrisk Lys og Kraft er indlagt.

**Dammose, Krogsbølle Sogn.** Postforb.: Otterup, og St.: Kappendrup, hvortil c. 7 Km. Gaarden ligger c. 22 Km. fra Bogense. Ejerinder: Frkn. *Abelone* og *Ane Rasmussen*, som overtog Gaarden 20. Septbr. 1913, er fødte paa Ejendommen 9. Septbr. 1853 og 1. Septbr. 1860. Gaarden bestyres af Ejerindernes Broder, *Rasmus Peder Rasmussen*, født paa Ejendommen 4. Maj 1865.

Matr.-Nr. 16a m. fl. af Baardesø. Hartkorn 5 Tdr. 2 Skpr. 3 Fdkr. ¼ Alb. Ejendomsskyld 30,000 Kr. Brandassurance for Bygningerne 12,100 Kr. Areal

64 Tdr. Ld., deraf Ager 60½, Mose 2, Veje ½, Have og Gaardsplads 1. Størstedelen af Agermarken drives i en 7 Marksdrift: ½ Helbrak ½ Halvbrak, Rug, ⅓ Roer ⅓ Blandsæd, Byg, Havre og 2aars Græs; 4 Tdr. Ld. henligger i vedvarende Græs. Jordens Bonitet er hovedsagelig mild Muld paa Lerunderlag. Der holdes 14 Køer, 16 Stkr. Ungkvæg og Kalve og 1 Tyr af rød dansk Race, 4 Heste, 2 Plage og 3 Faar. Sidste Aar solgtes c. 30 Fedesvin.

D a m m o s e har været Fæste i samme Slægt gennem flere Generationer, indtil Rasmus Knudsen frikøbte den fra Grevskabet Roepstorff 1873; ved hans Død 1884 overtog Enken Ejendommen, som ved hendes Død 1909 ifølge Arveudlægsskøde blev overtaget af en Søn og to Døtre, af hvilke den første døde 1913, hvorefter de to nuv. Ejerinder overtog Ejendommen alene.

Gaarden ligger hyggeligt c. 2 Km. Ø. for Baardesø By, hvorfra den er udflyttet 1801. De ældre, men velholdte Bindingsværks-Bygninger er tækkede med Straa. Elektrisk Lys og Kraft er indlagt.

**H. P. Pedersens Gaard** i Jørgensø, Krogsbølle Sogn. Postforb. og St.: Otterup, hvortil c. 8 Km. Gaarden ligger c. 22½ Km. fra Bogense. Ejer: *Hans Peder Pedersen*, som overtog Gaarden 4. Decbr. 1905, er født paa Krogsbølle Mark 13. April 1881 og gift med *Marie Elisabeth Rasmussen*, født i Kirkendrup 5. Febr. 1880.

Matr.-Nr. 20a af Baardesø. Hartkorn 3 Tdr. 5 Skpr. 3 Fdkr. 1 Alb. Ejendoms-skyld 28,500 Kr. Brandassurance for Bygningerne 19,910 Kr. Areal 59 Tdr. Ld., deraf Ager 55¼, Mose 1, Skov ½, Veje m. m. ¼, Have og Gaardsplads 1½. Af Agermarken drives 30¼ Td. Ld. i en 8 Marksdrift: Helbrak, Hvede eller Rug, Roer, Byg, Blandkorn og 3aars Græs; Resten væsentlig i en 7 Marksdrift: Havre,



H. P. Pedersens Gaard.

Rug, Roer, Havre, Byg og 2aars Græs; 4 Tdr. Ld. henligger i fleraarigt Græs. Jordens Bonitet er hovedsagelig god Muld paa Lerunderlag. Der holdes 14 Køer, 16 Stkr. Ungkvæg og Kalve og 1 Tyr af rød dansk Race, 4 Heste, 2 Plage og 1 Faar. Sidste Aar solgtes c. 60 Fedesvin og c. 50 Maanedsgriise.

Gaarden har tidligere hørt under Grevskabet Roepstorff og været bortfæstet til en Slægt, der skiftede med Navnene Peder og Niels gennem flere Generationer. Peder Nielsen overtog Fæstet c. 1868 efter Faderen og frikøbte 1873 Gaarden, som han byggede om og 1881 solgte til Knud Rasmussen; ved dennes Død 1893 overtoges Gaarden af Enken, der døde 1905, hvorefter Ejendommen blev overtaget af Svigersønnen, den nuv. Ejer, som havde bestyret den siden 1900.

Gaarden ligger c. 2 Km. fra Baardesø By, hvorfra den er udflyttet ved Udskiftningen. Den ligger østligst af de 4 Gaarde, der under Udskiftningen udflyttedes fra Baardesø By, og som har faaet Navnet Jørgensø. De velholdte Bygninger staar dels i Grundmur og dels i Bindingsværk. Elektrisk Lys og Kraft er indlagt.

**Højvang**, Krogsbølle Sogn. Postforb.: Otterup, og St.: Kappendrup, hvortil c. 6 Km. Gaarden ligger c. 20 Km. fra Bogense. Ejer: *Anders Ulriksen*, som over-



tog Gaarden 9. Juni 1903, er født paa Ejendommen 26. Decbr. 1868 og gift med *Dagmar Pedersen Dalskov*, født i Bederslev Dale Skovfogedbolig 2. Novbr. 1881.

Matr.-Nr. 1a m. fl. af Baardesø. Hartkorn 6 Tdr. 1 Skp. 2 Fdkr. 1¼ Alb. Ejendomsskyld 37,000 Kr. Brandassurance for Bygningerne 24,670 Kr. Areal 60 Tdr. Ld., deraf Ager 51, Eng 4, Mose 2, Veje 2, Have og Gaardsplads 1. Af Agermarken drives 13½ Td. Ld. i en 7 Marksdrift: Halvbrak, Rug, Roer, Byg, Havre og 2aars Græs; 20 Tdr. Ld. i en 6 Marksdrift: benyttet Brak, Rug, ½ Roer ½ Byg, ½ Byg ½ Havre og 2aars Græs; 9 Tdr. Ld. i en 6 Marksdrift: Halvbrak, Rug, Byg, Havre og 2aars Græs; 7 Tdr. Ld. i en 6 Marksdrift: benyttet Brak, Roer,



Højvang.

Havre, Byg og 2aars Græs; 1½ Td. Ld. ligger i vedvarende Græs. Jordens Bonitet er dels mild Muld paa Lerunderlag, dels lettere Muld paa blandet Underlag af Ler og Sand og dels tørveagtig Muld paa Røddersunderlag. Der holdes 16 Køer, 16 Stkr. Ungkvæg og Kalve og 2 Tyre af rød dansk Race, 4 Heste, 2 Plage og 3 Faar. Sidste Aar solgtes c. 25 Fedesvin.

Højvang blev som Fæste overtaget 1780 af Hans Rasmussen ved hans Giftermaal med forrige Fæsters Datter. Ifølge et gammelt Dokument, der opbevares paa Gaarden, udstedt af »Joachim Godsche, Greve af Moltke til Friheriskaberne Einsidelsborg og Kjørerup, Ridder af Elephanten, Geheime-Raad og Kammerherre«, indgik H. Rasmussen 1787 i ny Fæste efter Udskiftningsloven og Fællesskabets Ophævelse af 11. Oktbr. 1783. H. Rasmussen blev Sognefoged og døde 1821, hvorefter Fæstet blev overdraget til Svigersønnen, Christen Sørensen, som 1847 efterfulgtes af sin Søn, Ulrik Christensen, den nuv. Ejers Fader, der 1873 frikøbte Ejendommen for 9,000 Rbd.

Gaarden, der er grundmuret og tækket med Skifer og Cementsten, ligger kønt paa sin gamle Plads østlig i Baardesø By. Bygningerne er opførte 1908—13. Der er indlagt elektrisk Lys og Kraft.

**Tørresø Toftegaard**, Krogsbølle Sogn. Postforb.: Otterup, og St.: Kappendrup, hvortil c. 8 Km. Gaarden ligger c. 21 Km. fra Bogense. Ejer: *Hans Andersen*, som overtog Gaarden 11. Jan. 1887, er født paa Ejendommen 10. Jan. 1845 og gift med *Mette Kirstine Madsen*, født i Gundstrup 13. April 1860. Ejerens Søn, *Anders Hansen Andersen*, født paa Ejendommen 10. Jan. 1890, er Medhjælper paa Gaarden.

Matr.-Nr. 3a m. fl. af Tørresø. Hartkorn 5 Tdr. 1 Fdkr. ½ Alb. Ejendomsskyld 29,000 Kr. Brandassurance for Bygningerne 18,200 Kr. Areal 65 Tdr. Ld., deraf Ager 62, Overdrev 2, Have og Gaardsplads 1. Af Agermarken drives 17 Tdr. Ld. i en 6 Marksdrift: Blandsæd, Roer, Byg, Havre og 2aars Græs; 15 Tdr. Ld. i en 6 Marksdrift: Helbrak, Rug, Byg, Havre og 2aars Græs; 15 Tdr. Ld. i en 7 Marksdrift: Helbrak, Rug, Blandsæd, Havre og 3aars Græs; Resten i en 7 Marks-

drift: Havre, Helbrak, Roer, Blandsæd, Havre og 2aars Græs. Jordens Bonitet er dels mild Muld paa blandet Underlag af Ler og Sand, dels stenet Muld og dels tørveagtig Muld paa Sandunderlag. Der holdes 12 Køer, 8 Stkr. Ungkvæg og Kalve og 1 Tyr af rød dansk Race, 4 Heste, 2 Plage og Føl samt 2 Faar. Sidste Aar solgtes c. 25 Fedesvin.

Tørresø Toftegaard, der ligger paa sin gamle Plads vestlig i Tørresø By, har nuv. Ejer faaet overdraget af sin Fader, Anders Hansen, der 1873 havde frikøbt Ejendommen fra Grevskabet Roepstorff for 9,400 Rbd.

Bygningerne staar dels i Grundmur og dels i Bindingsværk med Tage af Straa. Der er indlagt elektrisk Lys og Kraft.

**Nordstrand**, Krogsbølle Sogn. Postforb.: Otterup, og St.: Kappendrup, hvortil c. 8 Km. Gaarden ligger c. 21 Km. fra Bogense. Ejer: *Hans Rasmussen*, som overtog Gaarden 26. Maj 1903, er født i Øster Lunde 25. Septbr. 1860 og gift med *Gjertrud Marie Pedersen*, født i Vellinge 20. Juli 1858.

Matr.-Nr. 4a m. fl. af Tørresø. Hartkorn 5 Tdr. 2 Skpr. 1 Fdkr. 1¼ Alb. Ejendomsskyld 31,000 Kr. Brandassurance for Bygningerne c. 20,000 Kr. Areal 81½ Td. Ld., deraf Ager 65, Overdrev 15, Have og Gaardsplads 1½. Af Agermarken drives 21 Tdr. Ld. i en 7 Marksdrift: benyttet Brak, Rug, Roer, Byg, Havre og 2aars Græs; Resten i en 6 Marksdrift: Helbrak, Rug, ½ Roer ½ Byg, Havre og 2aars Græs. Jordens Bonitet er dels mild Muld paa blandet Underlag af Ler og Sand, dels tørveagtig Muld og dels lettere Muld. Der holdes 12 Køer, 16 Stkr. Ungkvæg og Kalve og 1 Tyr af rød dansk Race, 4 Heste, 2 Plage og 4 Faar. Sidste Aar solgtes c. 10 Fedesvin og c. 50 Maanedsgriise.

Nordstrand, der ligger paa sin gamle Grund midt i Tørresø By, har nuv. Ejer, der tidligere ejede Minesborg i Sanderum, overtaget efter sin Svigerfader, Peder Pedersen, som havde faaet Ejendommen ved sit Giftermaal 1886 med tidligere Ejer, Mads Rasmussens Enke.

Bygningerne er opførte 1889—92 i Grundmur; Hovedb. bærer Skifertag, Avlsb. Straatage.

**Tovløkken**, Krogsbølle Sogn. Postforb.: Otterup, og St.: Kappendrup, hvortil c. 8 Km. Gaarden ligger c. 21 Km. fra Bogense. Ejer: *Peder Rasmussen*, som overtog Gaarden 17. Juni 1878, er født i Tørresø 18. Septbr. 1851 og gift med *Ane Marie Rasmussen*, født paa Ejendommen 22. Aug. 1851. Sønnen, *Markvor Mads Rasmussen*, født paa Ejendommen 25. Oktbr. 1890, er Medhjælper paa Gaarden.

Matr.-Nr. 5a m. fl. af Tørresø. Hartkorn 5 Tdr. 1 Skp. 2 Fdkr. ½ Alb. Ejendomsskyld 32,000 Kr. Brandassurance for Bygningerne 18,500 Kr. Areal 87 Tdr. Ld., deraf Ager 82½, Veje m. m. 1, Overdrev 2, Have og Gaardsplads 1½. Af Agermarken drives 20½ Td. Ld. i en 7 Marksdrift: Halybrak, Rug, Roer, Byg, Havre og 2aars Græs; 10 Tdr. Ld. i en 7 Marksdrift: Havre, Brak, Rug eller Hvede, Byg eller Blandsæd, Havre og 2aars Græs; Resten henligger i vedvarende Græs. Jordens Bonitet er dels lettere Muld paa blandet Underlag af Ler og Sand, dels dyb, mild Muld og dels Lermuld paa Lerunderlag. Der holdes 16 Køer, 20 Stkr. Ungkvæg og Kalve og 2 Tyre af rød dansk Race, 5 Heste, 2 Plage og Føl samt 4 Faar. Sidste Aar solgtes c. 40 Fedesvin.

Tovløkken har nuv. Ejer faaet overdraget af sin Svigerfader, Rasmus Marqvorsen, i hvis Slægt den havde været som Fæste gennem flere Generationer, indtil han frikøbte den fra Grevskabet Roepstorff 1873 for 8,700 Rbd.

Gaarden ligger c. ½ Km. Ø. for Tørresø By, hvorfra den er udflyttet 1873. Bygningerne staar i Bindingsværk, undtagen Staldlængen, der er grundmuret. Elektrisk Lys og Kraft er indlagt. — Gaardens Navn er en gammel Betegnelse paa den nærmeste Mark.

**Marius N. A. Juuls Gaard** i Tørresø, Krogsbølle Sogn. Postforb.: Otterup, og St.: Kappendrup, hvortil c. 8 Km. Gaarden ligger c. 21 Km. fra Bogense. Matr.-Nr. 6a m. fl. af Tørresø. Hartkorn 4 Tdr. 4 Skpr. 1 Fdkr. 1 Alb. Ejendomsskyld 31,000 Kr.

**O. Jensens Gaard** i Tørresø, Krogsbølle Sogn. Postforb.: Otterup, og St.: Kappendrup, hvortil c. 8 Km. Gaarden ligger c. 21 Km. fra Bogense. Ejer: *Ole Jensen*, som overtog Gaarden 4. Marts 1879, er født paa Blinksbjerggaard i Ørritslev, Otterup Sogn, 28. Novbr. 1853 og gift med *Gjertrud Marie Rasmussen*, født i Ørritslev 27. Decbr. 1856.

Matr.-Nr. 7a af Tørresø. Hartkorn 5 Tdr. 3 Skpr. 1 Fdkr. 1 Alb. Ejendomsskyld 32,000 Kr. Brandassurance for Bygningerne c. 20,500 Kr. Areal 66 Tdr. Ld., deraf Ager 64, Overdrev 1, Have og Gaardsplads 1. Af Agermarken drives 19 Tdr. Ld. i en 7 Marksdrift: Roer, Byg, Rug, Roer, Havre og 2aars Græs; 43 Tdr. Ld. i en 6 Marksdrift: Havre, Helbrak, Rug, Havre og Blandsæd og 2aars Græs; 2 Tdr. Ld. henligger i vedvarende Græs. Jordens Bonitet er dels mild, dyb Muld og dels Lermuld, alt paa Lerunderlag. Der holdes 16 Køer, 12 Stkr. Ungkvæg og Kalve og 2 Tyre af rød dansk Race, 5 Heste, 2 Plage og 2 Faar. Sidste Aar solgtes c. 40 Fedesvin.

Gaarden har nuv. Ejer købt af Hans Knudsen, som 1873 frikøbte den fra Grevskabet Roepstorff; H. Knudsen havde 1870 faaet Fæstet efter sin Fader, Knud Nielsen, som havde det fra 1835.

Bygningerne, der er opførte i Grundmur, Bindingsværk og Beton og er tækkede med Straa og Pandeplader, ligger paa deres gamle Plads sydlig i Tørresø By. Elektrisk Lys og Kraft er installeret fra Baardesø Værk. — De 19 Tdr. Ld. af Agermarken ligger samlede ved Gaarden og den større Mark c. 150 M. nordligere.

**H. P. Hansens Gaard**, Tørresø Mark, Krogsbølle Sogn. Postforb.: Otterup, og St.: Kappendrup, hvortil c. 7 Km. Gaarden ligger c. 20 Km. fra Bogense. Ejer: *Hans Peder Hansen*, som overtog Gaarden 1. Novbr. 1907, er født i Tørresø 5. April 1885 og gift med *Gjertrud Marie Knudsen*, født paa Tørresø Mark 15. Maj 1885.

Matr.-Nr. 8a m. fl. af Tørresø. Hartkorn 5 Tdr. 2 Skpr. 3 Fdkr. 1½ Alb. Ejendomsskyld 30,000 Kr. Brandassurance for Bygningerne 15,300 Kr. Areal 54 Tdr. Ld., deraf Ager 48½, Veje ½, Overdrev 4, Have og Gaardsplads 1. Af Agermarken drives 40 Tdr. Ld. i en 8 Marksdrift: Havre, Helbrak, Rug, Roer, Havre, Byg og 2aars Græs; 4 Tdr. Ld. ved Stranden i en 6 Marksdrift: Helbrak, Rug, Byg, Havre og 2aars Græs; 3½ Td. Ld. Toft ved Gaarden i Veksel med Staldfoder, Roer og Græs; 1 Td. Ld. dyrkes med Lucerne. Jordens Bonitet er hovedsagelig mild Muld paa Rødsandsunderlag over Ler. Der holdes 12 Køer, 12 Stkr. Ungkvæg og Kalve og 1 Tyr af rød dansk Race, 4 Heste, 2 Plage og Føl samt 3 Faar. Sidste Aar solgtes c. 30 Fedesvin.

Nuv. Ejer har faaet Gaarden overdraget af sin Plejefader, Hans Rasmussen, der havde overtaget den 1897 efter sin Fader, Rasmus Hansen, som 1873 havde frikøbt Ejendommen fra Grevskabet Roepstorff.

Gaarden ligger c. 1 Km. V. for Tørresø By, hvorfra den er udflyttet 1872. Bygningerne er opførte i Bindingsværk og tækkede med Straa. Elektrisk Lys og Kraft er indlagt.

**Strandgaarden**, Krogsbølle Sogn. Postforb.: Otterup, og St.: Kappendrup, hvortil c. 7 Km. Gaarden ligger c. 21 Km. fra Bogense. Ejer: *Grevskabet Roepstorff*. Gaarden er bortfæstet til Enkefru *Ane Kirstine Rasmussen*, f. *Hansen*, som overtog den 16. April 1898; hun er født paa Nyløkke i Brenderup Sogn 19. April 1845 og var gift med *Jens Rasmussen*, født paa Ejendommen 8. Marts 1831, død 16. April 1898. Gaarden bestyres af *Rasmus Sørensen Braad*, født paa Elkjærgaard i Randers Amt 4. Oktbr. 1887.

Matr.-Nr. 9 af Tørresø. Hartkorn 6 Tdr. 1 Fdkr. ½ Alb. Ejendomsskyld 30,000 Kr. Brandassurance for Bygningerne c. 20,500 Kr. Areal 57 Tdr. Ld., deraf Ager 55, Overdrev 1, Have og Gaardsplads 1. Af Agermarken drives 32 Tdr. Ld. i en 8 Marksdrift: Havre, ½ Helbrak ½ benyttet Brak, Rug, Byg, Roer, Blandsæd og 2aars Græs; Resten i en 8 Marksdrift: Havre, Helbrak, Byg, Roer, Blandsæd og 3aars Græs. Jordens Bonitet er dels mild Muld paa Rødsandsunderlag over Ler og dels lavtliggende Sandmuld paa Blaalersunderlag. Der holdes 12 Køer, 12 Stkr.

Ungkvæg og Kalve og 1 Tyr af rød dansk Race, 4 Heste, 2 Plage og 2 Faar. Sidste Aar solgtes 27 Fedesvin.

Strandgaardens Fæsterrække gaar tilbage til Jens Marqvorsen, der havde Fæstet under Udskiftningen 1801; han afstod det c. 1824 til Fordel for sin Søn, Rasmus



Strandgaarden.

Jensen, hvis Enke kort Tid efter hans Død 1840 giftede sig med Anders Hendriksen; denne efterfulgtes 1869 af sin Stedsøn, Jens Rasmussen, den nuv. Fæsterindes afdøde Mand.

Gaarden ligger meget kønt c. 2 Km. V. for Tørresø By, hvorfra den er udflyttet 1801 under Udskiftningen. De velholdte Bygninger staar i Bindingsværk og er tækkede med Straa; de er opførte 1876. Fra Gaarden er der Udsigt over Kattegattet til Fyns Hoved og Samsø.

**Rosenvænge**, Krogsbølle Sogn. Postforb.: Otterup, og St.: Kappendrup, hvortil c. 8 Km. Gaarden ligger c. 21 Km. fra Bogense. Ejer: *Chr. Alexander Hansen*, som overtog Gaarden 1. Maj 1886, er født i Tørresø 30. Juni 1859 og gift med *Ane Kirstine Nielsen*, født i Tørresø 19. Aug. 1865. Gaarden er bortforpagtet til



Rosenvænge.

Svigersønnen, *Hans Ulrik Hansen*, født paa Teglværksgaarden i Baardesø 15. Juni 1886 og gift med *Hedevig Hansine Christine Hansen*, født paa Ejendommen 4. Marts 1891.

Matr.-Nr. 10a m. fl. af Tørresø. Hartkorn 5 Tdr. 1 Skp. Ejendomsskyld 30,000 Kr. Brandassurance for Bygningerne 20,000 Kr. Areal 44 Tdr. Ld., deraf Ager 40½, Eng 2, Veje ½, Have og Gaardsplads 1. Af Agermarken drives 17½ Td. Ld. i en 7 Marksdrift: Byg, Rug, Roer, Havre, Byg og 2åars Græs;

13 Tdr. Ld. i en 7 Marksdrift: Helbrak, Hvede, Roer, Byg, Havre og 2aars Græs; 9 Tdr. Ld. i en 7 Marksdrift: Havre, Helbrak, Hvede, Roer, Byg og 2aars Græs; 1 Td. Ld. Toft drives i Veksel med Roer, Havre og Græs. Jordens Bonitet er væsentlig lavtliggende Dyndjord paa Dyndundergrund og god Muld paa blandet Underlag af Ler og Sand; et mindre Areal er tørveagtig Muld. Der holdes 14 Køer, 14 Stkr. Ungkvæg og Kalve og 1 Tyr af rød dansk Race, 4 Heste og 2 Plage. Sidste Aar solgtes c. 30 Fedesvin og c. 50 Maanedsgriise.

Rosenvænge blev c. 1830 bortfæstet til Jørgen Nielsen ved hans Ægteskab med forrige Fæsters Datter; deres Søn, Niels Jørgensen, overtog Fæstet 1860 og frikøbte det fra Grevskabet Roepstorff 1873 for 8,000 Rbd.; han solgte 1877 til Hans Hansen, den nuv. Ejers Fader.

De anselige Bygninger, der er opførte af nuv. Ejer, staar i Grundmur med Tage af Skifer, Pap og Pandeplader. Der er indlagt elektrisk Lys og Kraft fra Baardesø Værk.

**Blomeng**, Krogsbølle Sogn. Postforb.: Otterup, og St.: Kappendrup, hvortil c. 8 Km. Gaarden ligger c. 21 Km. fra Bogense. Ejerinde: Enkefru *Anne Nielsen*, f. *Knudsen*, som overtog Gaarden 22. Aug. 1893, er født paa Dyssemarkgaard i Baardesø 27. Febr. 1835 og var gift med *Anders Nielsen*, født paa Ejendommen 31. Maj 1823, død 22. Aug. 1893. Gaarden bestyres af Svigersønnen, *Hans Jørgen Jensen*, født i Hjadstrup 23. Oktbr. 1865 og gift med *Abelone Marie Nielsen*, født paa Ejendommen 1. Decbr. 1867.

Matr.-Nr. 12a m. fl. af Tørresø. Hartkorn 5 Tdr. 7 Skpr. 2 Fdkr.  $\frac{3}{4}$  Alb. Ejendomsskyld 30,000 Kr. Brandassurance for Bygningerne c. 15,500 Kr. Areal 50 Tdr. Ld., deraf Ager 49, Have og Gårdsplads 1. Af Agermarken drives 31 Tdr. Ld. i en 7 Marksdrift: benyttet Brak, Rug, Roer, Byg, Havre og 2aars Græs; Resten væsentlig i to 6 Marksdrifter: Helbrak, Hvede, Byg, Havre og 2aars Græs. Jordens Bonitet er dels mild Muld paa blandet Underlag af Grus og Sand og dels Lermuld paa Lerunderlag; et mindre Areal er Dyndjord. Der holdes 14 Køer, 8 Stkr. Ungkvæg og Kalve og 1 Tyr af rød dansk Race, 4 Heste, 3 Plage og Føl samt 1 Faar. Sidste Aar solgtes c. 25 Fedesvin.

Blomeng, som ligger paa sin gamle Plads vestlig i Tørresø By, blev 1873 frikøbt fra Grevskabet Roepstorff for 9,800 Rbd. af nuv. Ejerindes afdøde Mand, der 1860 havde overtaget Fæstet efter sin Moder, der var Enke efter Niels Knudsen, som havde Gaarden fra c. 1806 efter sin Fader.

De velholdte Bygninger staar i Bindingsværk med Straatage. Elektrisk Lys og Kraft er indlagt.

## Skovby Herred.



**Kolshave Østengaard**, Guldbjerg Sogn. Postforb. og St.: Guldbjerg, hvortil c.  $\frac{2}{3}$  Km. Gaarden ligger c. 6 Km. fra Bogense. Ejer: *Hans Peder Hansen*, som overtog Gaarden 13. Marts 1892, er født paa Ejendommen 16. Septbr. 1862 og gift med *Johanne Kirstine Hansen*, født paa Gamby Mark 7. April 1870.

Matr.-Nr. 2a m. fl. af Kaalshave. Hartkorn 6 Tdr. 5 Skpr. 1 Fdkr. 2 Alb. Ejendomsskyld 34,000 Kr. Brandassurance for Bygningerne c. 23,900 Kr. Areal 51 Tdr. Ld., deraf Ager 49 $\frac{1}{2}$ , Have og Gårdsplads 1 $\frac{1}{2}$ . Størstedelen af Agermarken drives i en 6 Marksdrift: Havre,  $\frac{1}{4}$  Roer  $\frac{1}{4}$  Helbrak,  $\frac{1}{4}$  Byg  $\frac{1}{4}$  Rug, Blandsæd og 2aars Græs; 1 Td. Ld. Toft dyrkes med Staldfoder og Kartofler, og  $\frac{1}{2}$  Td. Ld. ligger i fleraarigt Græs. Jordens Bonitet er dels Lermuld paa Lerunderlag og dels mildere Muld paa blandet Underlag af Ler og Grus; 2 Tdr. Ld. er tørveagtig Muld. Der holdes 16 Køer, 10 Stkr. Ungkvæg og Kalve og 1 Tyr af rød dansk Race, 4 Heste og 1 Plag. Sidste Aar solgtes c. 35 Fedesvin.

Kolshave Østengaard blev c. 1787 bortfæstet til Rasmus Hansen, som formentlig fik Fæstet ved Giftermaal med en Datter af forrige Fæster. R. Hansen efterfulgtes 1821 af sin Søn, Hans Rasmussen, der 1855 afstod Fæstet til Fordel for sin



Kolshave Østengaard.

Søn, Rasmus Hansen; denne frikøbte samtidig Ejendommen fra Grevskabet Gyldensteen for 7,320 Rbd. og overdrog den 1892 til sin Søn, den nuv. Ejer.

De velholdte Bygninger staar dels i Grundmur og dels i Bindingsværk. Hovedb. er opført 1904 og er tækket med Cementsten. — Markerne ligger samlede Ø. for Gaarden.

**N. P. Jespersens Gaard** i Kaalshave, Guldbjerg Sogn. Postforb. og St.: Guldbjerg, hvortil c.  $\frac{2}{3}$  Km. Tlf. 5 over Særslev Central. Gaarden ligger c. 6 Km. fra Bogense. Ejer: Sognefoged *Niels Peder Jespersen*, som overtog Gaarden 29. Marts 1900, er født paa Ejendommen 31. Juli 1859 og gift med *Johanne Christiane Rasmussen*, født paa Brunkjær i Særslev 1. Jan. 1870.

Matr.-Nr. 7a m. fl. af Kaalshave. Hartkorn 6 Tdr. 5 Skpr. Ejendomsskyld 31,000 Kr. Brandassurance for Bygningerne 22,400 Kr. Areal 49 $\frac{1}{2}$  Td. Ld., deraf



N. P. Jespersens Gaard.

Ager 46, Eng  $\frac{1}{2}$ , Veje m. m. 1, Have og Gaardsplads 2. Agermarken drives i en 8 Marksdrift: Havre,  $\frac{1}{2}$  Helbrak  $\frac{1}{2}$  benyttet Brak,  $\frac{1}{2}$  Rug  $\frac{1}{2}$  Blandsæd, Roer, Byg, Blandsæd og 2aars Græs. Jordens Bonitet er hovedsagelig Lermuld paa Lerunderlag; 2 Tdr. Ld. er tørveagtig Muld paa Blaalersunderlag. Der holdes 15 Køer, 8 Stkr. Ungkvæg og Kalve og 1 Tyr af rød dansk Race, 4 Heste, 3 Plage og Føl samt 2 Faar. Sidste Aar solgtes c. 35 Fedesvin.

Gaarden, der var Fæste under Harritslevgaard, blev allerede 1798 frikøbt af Christen Hansen, som havde faaet Fæstet overdraget 1784 efter sin Svigerfader. C. Hansen efterfulgtes 1820 af sin Søn, Hans Christensen, ved hvis Død 1835 Ejendommen overtoges af Enken, der 1851 overdrog den til Sønnen, Jesper Hansen; denne, der var Sogne-

foged, Lægdsmand og dekoreret med Dannebrogsmændenes Hæderstegn, overdrog 1900 Ejendommen til sin Søn, den nuv. Ejer, der afløste Faderen som Sognefoged og Lægdsmand.

Gaarden ligger meget hyggeligt med de velholdte Bygninger opførte hovedsagelig i Bindingsværk og tækkede med Straa; V. for Hovedb. ligger en grundmuret Svinestald. De faste Maskiner drives ved Petroleumsmotor.

**Guldbjerggaard**, Guldbjerg Sogn. Postforb. og St.: Guldbjerg, hvortil c.  $\frac{1}{4}$  Km. Tlf. 65 over Sørslev Central. Gaarden ligger c. 6 Km. fra Bogense. Ejer: *Jens Carl Kristiansen*, som overtog Gaarden 10. April 1885, er født paa Tofte-kjærgaard i Søndersø Sogn 17. Marts 1853 og gift med *Caroline Kirstine Nielsen*, født i Hedeboerne i Veflinge Sogn 20. Marts 1856.

Matr.-Nr. 6a m. fl. af Smidstrup. Hartkorn 4 Tdr. 6 Skpr. Ejendomsskyld 29,000 Kr. Brandassurance for Bygningerne 19,000 Kr. Areal 48 $\frac{1}{2}$  Td. Ld., deraf Ager 46 $\frac{1}{2}$ , Have og Gaardsplads 2. Agermarken drives i en 8 Marksdrift: Havre, Helbrak, Rug, Roer, Byg, Blandsæd og 2aars Græs. Jordens Bonitet er paa de



Guldbjerggaard.

34 Tdr. Ld. mild Lermuld paa Lerunderlag, paa 5 Tdr. Ld. gruset Muld paa Grusunderlag, 7 $\frac{1}{2}$  Td. Ld. er tørveagtig Muld paa Blaalersunderlag. Der holdes 12 Køer, 8 Stkr. Ungkvæg og Kalve af rød dansk Race, 4 Heste og 2 Plage. Sidste Aar solgtes c. 30 Fedesvin.

Guldbjerggaard var Fæste under Grevskaftet Gyldensteen, indtil den c. 1853 frikøbtes af Jørgen Christensen, der havde overtaget Fæstet efter sin Fader, Christen Jørgensen. Ved J. Christensens Død 1865 overtoges Ejendommen af Enken, af hvem nuv. Ejer købte.

Gaarden laa inde i Smidstrup By, indtil den c. 1766 blev udflyttet til den nuv. Plads c.  $\frac{1}{4}$  Km. N. for Guldbjerg Kirke, og dens Navn stammer fra den Tid. Bygningerne er opførte 1898—99 efter Brand; de er grundmurede og bærer Tage af Skifer og Cementsten. N. for Hovedb. er 1913 opført en køn grundmuret, teglhængt Bygning i Villastil; den er indrettet udelukkende for Folkehølet.

**H. Jensens Gaard** i Nordskov, Guldbjerg Sogn. Postforb. og St.: Guldbjerg, hvortil c.  $\frac{1}{2}$  Km. Gaarden ligger c. 6 Km. fra Bogense. Ejer: *Hans Jensen*, som overtog Gaarden 24. Juli 1903, er født paa Ejendommen 5. Juni 1867 og gift med *Mette Marie Pedersen*, født i Paarup 24. Decbr. 1875.

Matr.-Nr. 7a m. fl. af Nordskov. Hartkorn 5 Tdr. 4 Skpr. 2 Fdkr.  $\frac{1}{4}$  Alb. Ejendomsskyld 30,000 Kr. Brandassurance for Bygningerne 27,000 Kr. Areal 53 Tdr. Ld., deraf Ager 47, Skov 5, Have og Gaardsplads 1. Af Agermarken drives 45 Tdr. Ld. i en 8 Marksdrift:  $\frac{1}{2}$  Halvbrak  $\frac{1}{2}$  benyttet Brak, Vintersæd, Blandsæd eller Byg, Roer, Byg eller Blandsæd, Havre og 2aars Græs; Resten henligger i fleraarigt Græs. Jordens Bonitet er mild Muld paa blandet Underlag af Ler, Grus og Sand. Der holdes 15 Køer, 14 Stkr. Ungkvæg og Kalve og 1 Tyr af rød dansk Race, 4 Heste og 2 Plage. Sidste Aar solgtes c. 25 Fedesvin.

Gaardens Fæsterrække kan føres tilbage til Jeppe Christensen, som c. 1790 fik Fæstet overdraget efter sin Svigerfader; 1819 efterfulgtes han af sin Svigersøn, Hans

Nielsen; denne afstod Fæstet 1854 til Fordel for sin Svigersøn, Jens Jensen, der samtidig frikøbte Gaarden fra Grevskabet Gyldensteen for 5,510 Rbd.; ved hans Død 1901 overtoges Ejendommen af Enken, der 1903 overdrog den til Sønnen, den nuv. Ejer.



H. Jensens Gaard.

Gaarden ligger paa sin gamle Plads vestlig i Nordskov By. Af de velholdte Bygninger, der menes at være opførte før Jeppe Christensen fik Fæstet c. 1790, staar Hovedb. i Grundmur, hvilket var en Sjældenhed paa den Tid; Avlsb. er opførte i Bindingsværk; alle Bygningerne bærer Straatage. En Vindmotor driver de faste Maskiner. — Skoven ligger i den n. Udmark.

**J. Jensens Gaard** i Nordskov, Guldbjerg Sogn. Postforb. og St.: Guldbjerg, hvortil c.  $\frac{2}{3}$  Km. Tlf. 34 over Sørslev Central. Gaarden ligger c. 6 Km. fra Bogense. Ejer: Sogneraadsformand *Jens Jensen*, som overtog Gaarden 22. Oktbr. 1890, er født i Nordskov 13. Aug. 1856 og gift med *Bodil Marie Christiansen*, født i Blanke i Roerslev Sogn 1. April 1861.



J. Jensens Gaard.

Matr.-Nr. 8a af Nordskov. Hartkorn 5 Tdr. 5 Skpr. 1 Fdkr.  $1\frac{1}{4}$  Alb. Ejendomsskyld 32,000 Kr. Brandassurance for Bygningerne 15,000 Kr. Areal  $48\frac{1}{2}$  Td. Ld., deraf Ager  $42\frac{1}{2}$ , Eng 1, Skov 4, Have og Gaardsplads 1. Størstedelen af Agermarken drives i en 7 Marksdrift:  $\frac{1}{2}$  benyttet Brak  $\frac{1}{2}$  Halvbrak, Vintersæd, Byg, Roer, Havre og 2aars Græs;  $1\frac{1}{2}$  Td. Ld. henligger i fleraarigt Græs og 1 Td. Ld. med Lucerne. Jordens Bonitet er hovedsagelig dyb, mild Lermuld paa



grusblandet Lerunderlag; 8 Tdr. Ld. er lettere, gruset Muld paa Grusunderlag. Der holdes 16 Køer, 10 Stkr. Ungkvæg og Kalve og 1 Tyr af rød dansk Race, 4 Heste, 3 Plage og 5 Faar. Sidste Aar solgtes c. 50 Fedesvin.

Gaarden var i Begyndelsen af det 19. Aarh. bortfæstet til Niels Nielsen, som ved sin Død fulgtes i Fæstet af Enken, der i 1840erne efterfulgtes af sin Søn, Hans Nielsen, der c. 1853—54 frikøbte Ejendommen fra Grevskabet Gyldensteen; hans Datter blev gift med Lars Pedersen, som fik Gaarden overdraget 1875; ved hans Død 1890 overtoges Ejendommen af Enken efter andet Ægteskab, der senere giftede sig med nuv. Ejer.

Gaarden ligger paa sin gamle Plads sydlig i Nordskov By. Bygningerne staar hovedsagelig i Bindingsværk. Hovedb. er opført c. 1746 efter Brand.

**Thinggaarden**, Guldbjerg Sogn. Postforb. og St.: Guldbjerg, hvortil c.  $\frac{1}{2}$  Km. Gaarden ligger c. 6 Km. fra Bogense. Ejerinde: Enkefru *Trine Christensen*, f. *Pedersen*, som overtog Gaarden 21. Juli 1901, er født i Nørre Esterbølle 4. Decbr. 1862 og var gift med *Henrik Christen Christensen*, født paa Ejendommen 24. Novbr. 1867, død 21. Juli 1901. Gaarden bestyres af Ejerindens Broder, *Mads Pedersen*, født i Nørre Esterbølle 7. Maj 1876.

Matr.-Nr. 9a m. fl. af Nordskov. Hartkorn 4 Tdr. 3 Skpr.  $\frac{1}{4}$  Alb. Ejendomsskyld 30,000 Kr. Brandassurance for Bygningerne 18,000 Kr. Areal 50 Tdr. Ld., deraf Ager 40; Eng 5, Skov 4, Have og Gaardsplads 1. Af Agermarken drives



Thinggaarden.

39 Tdr. Ld. i en 7 Marksdrift: Halvbrak, Rug, Byg, Roer, Havre og  $2\frac{1}{2}$  aars Græs; Resten dyrkes med Lucerne. Jordens Bonitet er mild Muld paa blandet Underlag af Ler, Grus og Sand. Der holdes 14 Køer, 12 Stkr. Ungkvæg og Kalve og 1 Tyr af rød dansk Race, 4 Heste, 2 Plage og Føl samt 4 Faar. Sidste Aar solgtes c. 35 Fedesvin og c. 40 Maanedsgriise.

Thinggaard blev c. 1810 bortfæstet til Christen Hansen, der ved sin Død sidst i 1830erne efterfulgtes af Enken, som 1849 afstod Fæstet til Fordel for deres Søn, Knud Christensen; han var Sognefoged og frikøbte 1853 Gaarden fra Grevskabet Gyldensteen for 4,700 Rbd. Sølv. 1901 overtoges Ejendommen af Sønnen, nuv. Ejerindes afdøde Mand.

Gaarden, der ligger paa sin gamle Plads nordlig i Nordskov By, er væsentligst grundmuret og bærer Tage af Skifer, Cementsten og Straa. Petroleumsmotor driver de faste Maskiner.

**Elmtoft**, Sandager Sogn. Postforb. og St.: Jullerup, hvortil c.  $3\frac{1}{2}$  Km. Tlf. 46 over Grindløse Central. Gaarden ligger c.  $7\frac{1}{2}$  Km. fra Bogense. Ejer: *Hans Hansen*, som overtog Gaarden 17. Maj 1886, er født i Nørre Esterbølle 10. Novbr. 1860 og gift med *Bodil Marie Petersen*, født i Agernæs Smedebolig 29. Jan. 1871.

Matr.-Nr. 3a, 14 m. fl. af Nørre Esterbølle. Hartkorn 10 Tdr. 6 Skpr.  $2\frac{1}{2}$  Alb. Ejendomsskyld 58,000 Kr. Brandassurance for Bygningerne 22,238 Kr., for en Villa i Byen 3,376 Kr. og for en Fodermesterbolig 550 Kr. Areal 108 Tdr. Ld.,

deraf Ager 101½, Eng 5, Have og Gaardsplads 1½. Af Agermarken drives 97 Tdr. Ld. i en 8 Marksdrift: ½ Halvbrak ½ Helbrak, ¼ Vinterbyg ¼ Byg ½ Rug, Blandsæd, Roer, Byg, Havre og 2aars Græs; 3 Tdr. Ld. henligger i vedvarende Græs; 1½ Td. Ld. dyrkes med Lucerne. Jordens Bonitet er væsentlig Lermuld paa Lerunderlag og let Muld paa Sandunderlag; 16 Tdr. Ld. er tørveagtig Muld paa Kvægenderlag. Der holdes 28 Køer, 16 Stkr. Ungkvæg og Kalve og



Elmtoft.

2 Tyre af rød dansk Race, 7 Heste, 3 Plage og 8 Faar. Sidste Aar solgtes c. 50 Fedesvin.

Elmtoft blev 1853 frikøbt fra Grevskabet Gyldensteen for 4,780 Rbd. Sølvt af Hans Christensen, der havde overtaget Fæstet 1844 ved Giftermaal med Enken efter forrige Fæster, Jesper Nielsen, som havde faaet Fæstet 1832. Den nuv. Ejer blev ifølge Testamentet af 9. Juni 1874 indsat som Universalarving efter H. Christensen; han overtog Gaarden 1886 og fik 1911 Gaarden Matr.-Nr. 14 overdraget af sin Fader, Anders Hansen, og lagde den sammen med Gaarden her.

Gaarden laa oprindelig c. 70 M. længere mod S., men blev 1825 opbygget efter Brand paa sin nuv. Plads som den nordligste Gaard i N. Esterbølle By. Hovedb. staar i Bindingsværk med Straatag; Avlsb. er nyere og er grundmurede. De faste Maskiner drives ved Petroleumsmotor.

**Hvidkjær**, Sandager Sogn. Postforb. og St.: Jullerup, hvortil c. 2 Km. Tlf. 61 over Grindløse Central. Gaarden ligger c. 10 Km. fra Bogense. Ejer: *Jens Knudsen*, som overtog Gaarden 1. April 1900, er født i Nørreby 15. Maj 1869 og gift med *Ane Marie Sørensen*, født i Jersore 21. Maj 1870.



Hvidkjær.

Matr.-Nr. 4 af Nørre Esterbølle. Hartkorn 5 Tdr. 6 Skpr. 1 Fdkr. Ejendoms-skyld 30,000 Kr. Brandassurance for Bygningerne 19,000 Kr. Areal 50 Tdr. Ld., deraf Ager 47½, Veje ½, Have og Gaardsplads 2. Størstedelen af Agermarken drives i en 9 Marksdrift: Blandsæd, Helbrak, Vintersæd, Byg, Roer, Havre og 3aars Græs; 1½ Td. Ld. henligger i fleraarigt Græs. Jordens Bonitet er væsentligst dyb Lermuld paa Lerunderlag. Der holdes 14 Køer, 10 Stkr. Ungkvæg og Kalve og 2 Tyre af rød dansk Race, 4 Heste, 3 Plage og 8 Faar. Sidste Aar solgtes c. 30 Fedesvin.

Hvidkjær var Fæste under Grevskabet Gyldensteen indtil 1861, da Fæsteren Mads Christensen frikøbte Gaarden for 6,764 Rbd.; han havde overtaget Fæstet c. 1840 og overdrog 1895 Ejendommen til sin Søn, Johan Chr. Madsen, af hvem nuv. Ejer købte.

Gaarden ligger kønt med de nye, velholdte Bygninger opførte i Grundmur og tæk-kede med Cementsten. De faste Maskiner drives ved Petroleumsmotor. — Af Markerne ligger de 37½ Td. Ld. samlet S. for Gaarden, medens de 10 Tdr. Ld. ligger c. ½ Km. mod NØ.

**Søndermark, Sandager Sogn. Postforb. og St.: Jullerup, hvortil c. 2 Km.** Gaarden ligger c. 10 Km. fra Bogense. Ejer: *Lars Peder Larsen*, som overtog Gaarden 23. Febr. 1909, er født paa Ejendommen 5. Decbr. 1883 og gift med *Anna Marie Hansen*, født i Odense 22. Maj 1886.

Matr.-Nr. 5 m. fl. af Nørre Esterbølle. Hartkorn 5 Tdr. 4 Skpr. 3 Fdkr. Ejendomsskyld 30,000 Kr. Brandassurance for Bygningerne c. 13,800 Kr. Areal 50 Tdr. Ld., deraf Ager 45, Skov 2, Veje m. m. ½, Have og Gaardsplads 2½. Af Agermarken drives 42 Tdr. Ld. i en 8 Marksdrift: Havre, Helbrak, Rug, Roer, Blandsæd, Byg og 2aars Græs; Resten henligger i fleraarigt Græs i Indhegning.



Søndermark.

Jordens Bonitet er dels dyb Lermuld paa Lerunderlag og dels mildere Muld paa Grusunderlag. Der holdes 14 Køer, 14 Stkr. Ungkvæg og Kalve og 1 Tyr af rød dansk Race, 4 Heste, 2 Plage og 4 Faar. Sidste Aar solgtes c. 35 Fedesvin og c. 40 Maanedsgrise.

Søndermark var oprindelig Fæste under Grevskabet Gyldensteen. Som ældst kendt Fæster nævnes Anders Larsen c. 1794; han var gift med forrige Fæsters Enke og efterfulgtes 1832 af sin Søn, Lars Andersen, hvis Enke overtog Fæstet ved hans Død 1847 og frikøbte det 1853 for 5,290 Rbd. Sølv; hun overdrog 1872 Gaarden til Sønnen, Christen Larsen, ved hvis Død 1906 den overtoges af Enken, som 1909 overdrog den til Sønnen, den nuv. Ejer.

Gaarden ligger hyggeligt c. 1 Km. SV. for N. Esterbølle By, hvorfra den er udflyttet 1821 efter Brand. Bygningerne staar dels i Grundmur og dels i Bindingsværk med Tage af Tegl og Straa. Petroleumsmotor driver de faste Maskiner. — Skoven ligger ved n. Markskel. Agermarken ligger samlet om Gaarden.

**C. M. Christensens Gaard** i Nørre Esterbølle, Sandager Sogn. Postforb. og St.: Jullerup, hvortil c. 3½ Km. Gaarden ligger c. 7½ Km. fra Bogense. Ejer: *Christen Mathias Christensen*, som overtog Gaarden 1. Novbr. 1903, er født i Nørre Esterbølle 8. Juni 1871 og gift med *Maren Kirstine Marie Knudsen*, født i Nørre Esterbølle 27. April 1876.

Matr.-Nr. 6 m. fl. af Nørre Esterbølle. Hartkorn 5 Tdr. 6 Skpr. 3 Fdkr. 2¼ Alb. Ejendomsskyld 32,000 Kr. Brandassurance for Bygningerne 21,100 Kr. Areal 50½ Td. Ld., deraf Ager 44, Eng 2, Mose 3½, Have og Gaardsplads 1. Agermarken drives i en 8 Marksdrift: Havre, ½ Helbrak ½ benyttet Brak, Vintersæd, Roer, Byg, Blandsæd og 2aars Græs. Jordens Bonitet er væsentlig Lermuld paa

Lerunderlag; 7 Tdr. Ld. er gruset Muld og Sandmuld paa blandet Underlag af Ler, Grus og Sand. Der holdes 14 Køer, 12 Stkr. Ungkvæg og Kalve og 1 Tyr af rød dansk Race, 4 Heste, 2 Plage og 8 Faar. Sidste Aar solgtes c. 35 Fedesvin. Fæsterrækken kan føres tilbage til Morten Knudsen, der overtog Fæstet efter sin Fader c. 1790. M. Knudsen efterfulgtes 1840 af sin Søstersøn, Knud Hansen, ved hvis



C. M. Christensens Gaard.

Død 1882 Enken overtog Ejendommen, og 1889 overdrog hun den til Sønnen, Morten Knudsen, af hvem nuv. Ejer købte.

Gaarden ligger c.  $\frac{1}{4}$  Km. S. for N. Esterbølle By, hvorfra den er udflyttet efter Brand ved Lynnedslag 1891. De grundmurede Bygninger er tækkede med Skifer og Cementsten; Avlsb. er opførte efter Brand 1910, Hovedb. stammer fra 1892. Petroleumsmotor driver de faste Maskiner. — Markerne ligger samlede S. og N. om Gaarden med Undtagelse af 3 Tdr. Ld., der ligger c. 1 Km. Ø. for Byen. Engen ligger ved s. Markskel.

**Ejlby Præstegaard**, Ejlby Sogn. Postforb. og St.: Guldbjerg, hvortil c.  $1\frac{1}{2}$  Km. Tlf. 47 over Særslev Central. Gaarden ligger c. 8 Km. fra Bogense. Nuv. Beneficiarius. Pastor *Waldemar Julius Bülow*, som overtog Embedet 4. Decbr. 1912, er født i Randers 11. Decbr. 1864 og gift med *Anna Rasmine Marie Larsen*,



Ejlby Præstegaard.

født i Ejby i Vends Herred 20. Jan. 1865. Gaarden er bortforpagtet til *Laurits Nicolai Kaspersen*, født i Kræmmerkrogen, Bogense Mark, 28. Septbr. 1873 og gift med *Maren Jensen*, født i Ejlby 11. April 1866.

Matr.-Nr. 1a m. fl. af Ejlby. Hartkorn 7 Tdr. 2 Fdkr. 2% Alb. Ejendoms-skyld 32,000 Kr. Brandassurance for Bygningerne 14,000 Kr. Areal 52 Tdr. Ld., deraf Ager 49 $\frac{1}{2}$ , Mose  $\frac{1}{2}$ , Have og Gaardsplads 2. Størstedelen af Agermarken drives i en 7 Marksdrift: Blandsæd,  $\frac{1}{2}$  Helbrak  $\frac{1}{2}$  benyttet Brak,  $\frac{1}{2}$  Rug  $\frac{1}{2}$  Roer,

⋈\*

Byg, Havre og 2aars Græs;  $1\frac{1}{2}$  Td. Ld. henligger i fleraarigt Græs. Jordens Bonitet er Lermuld paa Lerunderlag. Der holdes 12 Køer, 12 Stkr. Ungkvæg og Kalve og 1 Tyr af rød dansk Race, 4 Heste og 2 Plage. Sidste Aar solgtes 62 Fedesvin. Ejlby Præstegaard's nuv. Bygninger er for største Delen opførte 1762 efter Brand; de staar i Bindingsværk med Straatage. Der er indlagt elektrisk Lys og Kraft.

**Toftkjær**, Ejlby Sogn. Postforb. og St.: Guldbjerg, hvortil c.  $1\frac{1}{2}$  Km. Gaarden ligger c. 8 Km. fra Bogense. Ejer: *Peter Christensen*, som overtog Gaarden 12. Marts 1899, er født paa Ejendommen 22. Juni 1867 og gift med *Karen Dorthea Gottfredsen*, født i Skovby 1. April 1871.

Matr.-Nr. 5 m. fl. af Ejlby. Hartkorn 5 Tdr. 5 Skpr. 1 Fdkr.  $\frac{1}{2}$  Alb. Ejendomsskyld 32,000 Kr. Brandassurance for Bygningerne 21,000 Kr. Areal 42 Tdr. Ld., deraf Ager 40, Skov 1, Have og Gaardsplads 1. Agermarken drives i en 8 Marksdrift: Havre, Halvbrak,  $\frac{1}{2}$  Rug  $\frac{1}{2}$  Hvede, Roer, Byg, Blandsæd og 2aars Græs. Jordens Bonitet er væsentlig dyb Lermuld paa Lerunderlag; c. 5 Tdr. Ld. er lettere



Toftkjær.

Muld paa blandet Underlag af Ler og Grus. Der holdes 12 Køer, 8 Stkr. Ungkvæg og Kalve og 1 Tyr af rød dansk Race, 4 Heste og 2 Plage. Sidste Aar solgtes c. 35 Fedesvin.

Toftkjær hørte oprindelig under Grevskaftet Gyldensteen, og Fæsterrækken, der kan følges tilbage til c. 1719, gaar formentlig endnu længere tilbage i samme Slægt. Christen Hansen havde Fæstet 1719 og afstod det c. 1759 til Fordel for sin Søn, Hans Christensen, som 1809 efterfulgtes af Sønnen, Christen Hansen; denne afstod 1856 Fæstet til Fordel for sin Søn, Hans Jørgen Christensen, den nuv. Ejers Fader, der samtidig frikøbte Ejendommen for 6,297 Rbd.

Gaarden ligger paa sin gamle Plads umiddelbart Ø. for Ejlby Kirke. De velholdte Bygninger er grundmurede med Tage af Skifer og Cementsten. Der er indlagt elektrisk Lys og Kraft. — Markerne ligger samlede S. for Gaarden. Skoven ligger c. 1 Km. N. for Gaarden i »Kassemose«. Gaardens Navn stammer fra en gammel Betegnelse paa den nærmeste Mark.

**Englund**, Ejlby Sogn. Postforb. og St.: Guldbjerg, hvortil c.  $2\frac{1}{2}$  Km. Tlf. 44 over Sørslev Central. Gaarden ligger c. 9 Km. fra Bogense. Ejer: Sognefoged *Mads Nielsen*, som overtog Gaarden 17. Oktbr. 1905, er født i Eskildstrup i Skovby Sogn 5. Septbr. 1870 og gift med *Maren Hansine Petrine Pedersen*, født i Nørreby 10. Septbr. 1877.

Matr.-Nr. 1 m. fl. af Ejlby Lunde. Hartkorn 5 Tdr.  $\frac{1}{4}$  Alb. Ejendomsskyld 28,300 Kr. Brandassurance for Bygningerne 14,150 Kr. Areal 39 Tdr. Ld., deraf Ager 37, Eng  $\frac{1}{2}$ , Skov  $\frac{1}{2}$ , Have og Gaardsplads 1. Af Agermarken drives 35 Tdr. Ld. i en 8 Marksdrift: Blandsæd, Helbrak,  $\frac{1}{2}$  Hvede  $\frac{1}{2}$  Rug, Roer, Byg, Havre

og 2aars Græs (der drives Frøavl af Hundegræs og Gulerødder); Resten henligger i fleraarigt Græs i Indhegning. Jordens Bonitet er dyb Lermuld paa Lerunderlag. Der holdes 12 Køer, 10 Stkr. Ungkvæg og Kalve og 1 Tyr af rød dansk Race, 3 Heste, 2 Plage og 2 Faar. Sidste Aar solgtes c. 30 Fedesvin.



Englund.

Englund hørte i sin Tid under Grevskabet Gyldensteen og blev c. 1796 bortfæstet til Jørgen Jokumsen; hans Søn, Hans Jørgensen, der fik Fæstet overdraget 1834, frikøbte det 1857 for c. 6,000 Rbd. og efterfulgtes 1865 af sin Svigersøn, Andreas Knudsen, som solgte 1903 til Hans Rasmussen, af hvem nuv. Ejer købte.

Gaarden ligger meget hyggeligt med Bygningerne opførte i Grundmur og tækkede med Cementsten og Pap; Bygningerne er opførte efter Brand 1900. Der er indlagt elektrisk Lys og Kraft. — Af Agermarken ligger de 35 Tdr. Ld. samlede Ø. for Gaarden.

**Lunde Højgaard, Ejlby Sogn. Postforb. og St.: Guldbjerg, hvortil c. 2½ Km.** Gaarden ligger c. 9 Km. fra Bogense. Ejer: *Knud Nikolaisen*, som overtog Gaarden 1. April 1914, er født paa Nørreby Højgaard i Klinte Sogn 5. Maj 1884 og gift med *Maren Kirstine Jeppesen*, født i Nørre Esterbølle 9. Jan. 1883.



Lunde Højgaard.

Matr.-Nr. 6 m. fl. af Ejlby Lunde. Hartkorn 5 Tdr. 1 Skp. ¼ Alb. Ejendoms-skyld 30,000 Kr. Brandassurance for Bygningerne 19,800 Kr. Areal 40 Tdr. Ld., deraf Ager 35½, Eng 2½, Skov ½, Have og Gaardsplads 1½. Af Agermarken drives 24½ Td. Ld. i en 8 Marksdrift: Havre, Byg, Rug, Roer, Byg, Blandsæd og 2aars Græs; 9½ Td. Ld. i en 7 Marksdrift: Roer, Rug eller Vinterbyg, Roer, Byg, Blandsæd og 2aars Græs; 1½ Td. Ld. dyrkes med Lucerne. Jordens Bonitet

er hovedsagelig dyb Lermuld paa Lerunderlag; 3 Tdr. Ld. er tørveagtig Muld paa Tørveunderlag. Der holdes 12 Køer, 12 Stkr. Ungkvæg og Kalve og 1 Tyr af rød dansk Race, 4 Heste og 2 Plage. Sidste Aar solgtes c. 30 Fedesvin.

Lunde Højgaard's Fæsterrække kan føres tilbage til Peder Madsen, som overtog Fæstet 1750 og efterfulgtes 1790 af sin Søn, Mads Pedersen; dennes Søn overtog c. 1828 Fæstet, som han 1854 frikøbte fra Grevskabet Gyldensteen for 4,500 Rbd., og ved hans Død 1876 overtog Enken Gaarden; deres Datter blev s. A. gift med Rasmus Andersen, som døde 1910, hvorefter Enken 1914 solgte Ejendommen til nuv. Ejer.

De velholdte Bygninger staar i Grundmur; Hovedb., opført 1894, har Tag af Cementsten, Avlsb., opførte 1893, har Straatage. Petroleumsmotor driver de faste Maskiner. Agermarken ligger paa to Steder. Engen ligger umiddelbart Ø. for Byen. Skoven ligger ved n. Mark.

**R. Jeppesens Gaard** i Melby, Melby Sogn. Postforb. og St.: Jullerup, hvortil c. 1½ Km. Tlf. 8 over Grindløse Central. Gaarden ligger c. 10½ Km. fra Bogense. Ejer: *Rasmus Jeppesen*, som overtog Gaarden 23. Aug. 1889, er født paa Nielsminde 14. Marts 1856 og var gift med *Maren Pedersen*, født i Rostrup 21. Juli 1857, død 21. Novbr. 1914.

Matr.-Nr. 3 af Melby. Hartkorn 5 Tdr. 5 Skpr. 1½ Alb. Ejendomsskyld 30,000 Kr. Brandassurance for Bygningerne 16,800 Kr. Areal 43 Tdr. Ld., deraf Ager 40¼, Eng ¼, Have og Gaardsplads 2. Størstedelen af Agermarken drives i en 8 Marksdrift: Havre, ½ Helbrak ½ benyttet Brak, ½ Vinterbyg ½ Rug, Roer,



R. Jeppesens Gaard.

Byg, Blandsæd og 2aars Græs; ¼ Td. Ld. henligger i fleraarigt Græs, og ¼ Td. Ld. dyrkes med Lucerne. Jordens Bonitet er dels Lermuld paa Lerunderlag og dels mildere Muld paa blandet Underlag, overvejende af Ler. Der holdes 10 Køer, 10 Stkr. Ungkvæg og Kalve og 1 Tyr af rød dansk Race, 4 Heste, 2 Plage og Føl samt 2 Faar. Sidste Aar solgtes c. 30 Fedesvin.

Gaarden var oprindelig Fæste under Grevskabet Gyldensteen. Som ældst kendt Fæster nævnes Hans Jensen, der 1819 overtog Fæstet efter sin Fader. H. Jensens Datter, som var Søster til nuv. Ejers Moder, blev c. 1854 gift med Søren Knudsen, denne døde 1884 og hans Hustru 1887, hvorefter Sønnen, Knud Hansen Sørensen, overtog Gaarden, som Faderen havde frikøbt 1855 for 5,221 Rbd. Ved K. Hansen Sørensens Død 1888 overtoges Ejendommen af Enken, der 1889 blev gift med den nuv. Ejer.

Gaarden ligger kønt paa sin gamle Grund nordlig i Melby By. Bygningerne, der i 1880'erne blev flyttet lidt nordligere paa Grunden, staar i Grundmur og er tækkede med Skifer og Straa. En Petroleumsmotor driver de faste Maskiner.

**J. J. Jensens Gaard** i Melby, Melby Sogn. Postforb. og St.: Jullerup, hvortil c. 2 Km. Tlf. 43 over Grindløse Central. Gaarden ligger c. 11 Km. fra Bogense. Ejer: *Jens Johannes Jensen*, som overtog Gaarden 1. April 1903, er født paa Hørhøjgaard, Hjørring Amt, 28. Aug. 1870 og gift med *Ane Marie Hansen*, født i Olstrup, Præstø Amt, 25. Marts 1875.

Matr.-Nr. 4a m. fl. af Melby. Hartkorn 5 Tdr. 2 Skpr. 1 Fdkr.  $\frac{1}{4}$  Alb. Ejendomsskyld 33,000 Kr. Brandassurance for Bygningerne 16,000 Kr. Areal 52 Tdr. Ld., deraf Ager 39, Eng 6, Skov 5, Veje m. m.  $\frac{1}{2}$ , Have og Gaardsplads  $1\frac{1}{2}$ . Af Agermarken drives  $37\frac{1}{2}$  Td. Ld. i en 8 Marksdrift: Havre, benyttet Brak,  $\frac{1}{2}$  Rug  $\frac{1}{2}$  Vinterbyg, Roer, Byg, Blandsæd og 2aars Græs; Resten dyrkes med Lucerne. Jordens Bonitet er Lermuld paa Lerunderlag paa c. 20 Tdr. Ld.; Resten er meget forskelligartet, fra tørveagtig Muld til gruset Muld. Der holdes 14 Køer, 10 Stkr. Ungkvæg og Kalve og 1 Tyr af rød dansk Race, 4 Heste, 3 Plage og 4 Faar. Sidste Aar solgtes 62 Fedesvin og c. 30 Maanedsgriise.

Gaarden var Fæste under Grevskabet Gyldensteen indtil 1853, da Jesper Knudsen frikøbte den. 1872 overtoges Ejendommen af Sønnen, Knud Jespersen, der døde 1875, og hvis Enke c. 1878 giftede sig med Ole Knudsen fra Nørreby, af hvem nuv. Ejer købte.

Bygningerne er opførte efter Brand 1869 og blev samtidig flyttet c. 140 M. nordligere i den ø. Del af Melby By. En Petroleumsmotor driver de faste Maskiner.

**Brøndstrup Nørregaard**, Melby Sogn. Postforb. og St.: Jullerup, hvortil c.  $\frac{3}{4}$  Km. Gaarden ligger c. 12 Km. fra Bogense. Ejer: *Anders Jacobsen*, som overtog Gaarden 30. Juni 1909, er født i Fremmelev 19. Juli 1857 og gift med *Albertine Rasmine Nielsen*, født paa Kjærsgaard i Freltofte 8. Marts 1866.

Matr.-Nr. 1 af Laadne Brøndstrup. Hartkorn 7 Tdr. 3 Skpr. 1 Fdkr. 2 Alb. Ejendomsskyld 34,000 Kr. Brandassurance for Bygningerne 15,000 Kr. Areal 50 Tdr. Ld., deraf Ager  $48\frac{3}{4}$ , Eng  $\frac{1}{4}$ , Have og Gaardsplads 1. Af Agermarken drives 39 Tdr. Ld. i en 7 Marksdrift: Havre, Helbrak, Vintersæd,  $\frac{1}{2}$  Sukkerroer  $\frac{1}{2}$  Foderroer, Byg og 2aars Græs; 9 Tdr. Ld. i Vekseldrift med Korn, Roer og



Brøndstrup Nørregaard.

Græs;  $\frac{3}{4}$  Td. Ld. dyrkes med Lucerne. Jordens Bonitet er for Størstedelen dyb Lermuld paa Lerunderlag. Der holdes 12 Køer, 10 Stkr. Ungkvæg og Kalve og 1 Tyr af rød dansk Race, 4 Heste, 4 Plage og Føl samt 3 Faar. Sidste Aar solgtes c. 40 Fedesvin.

Brøndstrup Nørregaard var i sin Tid bortfæstet til Anders Hansen, som mageskiftede med Selvejergaardmand Peder Jensen i Jersore, hvis Søn, Jørgen Pedersen, fik Fæstet overdraget c. 1845; han var Lægdsmand i over 50 Aar og blev Dannebrogsmænd; hans Søn, senere Sognefoged Hans Jørgensen, fik Købekontrakt paa Gaarden 1884, men først Skøde efter Faderens Død 1903; han solgte senere til nuv. Ejer.

Gaarden, der ligger paa sin gamle Plads som den nordligste af de to Gaarde i Laadne Brøndstrup, er dels opført i Bindingsværk og dels i Grundmur med Straatage. De faste Maskiner drives ved Petroleumsmotor. — Markerne ligger med de  $39\frac{3}{4}$  Td. Ld. samlede N. for Gaarden og de 9 Tdr. Ld. c. 200 M. mod S. Engen ligger ved n. Markskel.

**Ørbækgaard**, Ore Sogn. Postforb. og St.: Mejlskov, hvortil c. 2 Km. Gaarden ligger c.  $9\frac{1}{2}$  Km. fra Bogense. Ejerinde: Enkefru *Karen Rasmussen*, f. *Christoffersen Møller*, som overtog Gaarden 26. Jan. 1915, er født paa Ore Ellegaard 25. Maj 1836 og var gift med *Morten Rasmussen*, født paa Ejendommen 2. Marts 1837, død 26. Jan. 1915. Gaarden er bortforpagtet til Ejerindens Søstersøn, *Hans*



*Peder Hansen*, født paa Skovby Mark 2. Febr. 1868 og gift med *Marie Kirstine Rasmussen*, født paa Jullerup Mark 13. Novbr. 1868.

Matr.-Nr. 7a m. fl. af Ørbæk. Hartkorn 4 Tdr. 4 Skpr. 3 Fdkr. Ejendoms-skyld 31,500 Kr. Brandassurance for Bygningerne c. 23,000 Kr. Areal 58 Tdr. Ld., deraf Ager 52, Eng 2, Skov 2½, Have og Gaardsplads 1½. Agermarken drives i en 7 Marksdrift: ½ Halvbrak ½ benyttet Brak, ½ Rug ½ Blandsæd, ½ Roer ½ Byg, ½ Byg ½ Blandsæd, Havre og 2aars Græs. Jordens Bonitet er mild Muld paa blandet Underlag, overvejende af Ler. Der holdes 12 Køer, 10 Stkr. Ung-



Ørbækgaard.

kvæg og Kalve og 1 Tyr af rød dansk Race, 4 Heste, 2 Plage og 5 Faar. Sidste Aar solgtes c. 130 Maanedsgriese.

Ørbækgaard var oprindelig noget mindre og laa lidt nordligere. Som ældst kendt Fæster nævnes Morten Rasmussen, der 1835 efterfulgtes af Sønnen, Rasmus Mortensen; denne frikøbte 1855 Ejendommen fra Grevskabet Gyldensteen og overdrog den 1860 til sin Søn, Morten Rasmussen, som senere købte Nabogaarden og ifølge kongelig Bevilling af 1879 lagde Gaardene sammen. M. Rasmussen efterfulgtes ved sin Død af Enken, den nuv. Ejerinde. Ifølge Testamente af 1902 bliver Gaarden overdraget til den nuv. Forpagter ved Ejerindens Død.

De anselige Bygninger staar i Grundmur og Bindingsværk; Hovedb. har Skifertag. — Markerne ligger samlede V. og S. om Gaarden. Engen ligger c. 1 Km. NV. for Gaarden. Skoven ligger ved v. Markskel.

**N. P. Hansens Gaard** i Skaadstrup, Ore Sogn. Postforb. og St.: Mejlskov, hvortil c. 2 Km. Gaarden ligger c. 6 Km. fra Bogense. Ejer: *Niels Peter Hansen*,



N. P. Hansens Gaard.

som overtog Gaarden 1. Maj 1908, er født i Kjærby 4. Jan. 1878 og gift med *Anne Johanne Kathrine Nielsen*, født paa Skovby Nymark 22. Marts 1885.

Matr.-Nr. 3a m. fl. af Skaadstrup. Hartkorn 3 Tdr. 6 Skpr. 2 Fdkr.  $\frac{1}{4}$  Alb. Ejendomsskyld 28,000 Kr. Brandassurance for Bygningerne c. 20,000 Kr. Areal  $40\frac{1}{2}$  Td. Ld., deraf Ager 37, Skov 2, Have og Gaardsplads  $1\frac{1}{2}$ . Agermarken drives i en 8 Marksdrift: Blandsæd, benyttet Brak, Rug, Roer, Byg, Havre og 2aars Græs. Jordens Bonitet er mild, dyb Muld paa blandet Underlag af Ler og Sand. Der holdes 12 Køer, 10 Stkr. Ungkvæg og Kalve og 2 Tyre af rød dansk Race, 3 Heste, 2 Plage og 1 Faar. Sidste Aar solgtes c. 40 Fedesvin.

Omkring 1853 blev Gaarden frikøbt fra Grevskabet Gyldensteen af Fæsteren Rasmus Pedersen, der efterfulgtes af Sønnen, Lars Rasmussen; denne solgte 1900 til Arkitekt Hans Peder Ditlevsen af København, af hvem nuv. Ejer købte.

Gaarden ligger paa sin gamle Plads fra 1849, da den blev flyttet et mindre Stykke mod Ø., som den østligste Gaard i Skaadstrup By. Bygningerne staar dels i Grundmur og dels i Bindingsværk med Tage af Cementsten, Pap og Straa. — Markerne ligger samlede Ø. for Gaarden. Skoven ligger ved n. Markskel.

**J. P. Antonsens Gaard** i Skaadstrup, Ore Sogn. Postforb. og St.: Mejlskov, hvortil c. 2 Km. Tlf. 2 over Brenderup Central. Gaarden ligger c. 6 Km. fra Bogense. Ejer: Sogneraadformand *Jørgen Peder Antonsen*, som overtog Gaarden 29. Jan. 1901, er født paa Ejendommen 1. Jan. 1872 og gift med *Petra Rasmine Lund*, født paa Eiby Mark, Vends Herred, 12. Septbr. 1888.

Matr.-Nr. 11a m. fl. af Skaadstrup. Hartkorn 4 Tdr. 2 Skpr. 1 Fdkr. Ejendomsskyld 28,000 Kr. Brandassurance for Bygningerne 17.570 Kr. Areal 51 Tdr. Ld., deraf Ager  $45\frac{1}{2}$ , Eng  $2\frac{1}{2}$ , Skov  $1\frac{1}{2}$ , Have og Gaardsplads  $1\frac{1}{2}$  (18 Tdr. Ld. af Agermarken er nu frasolgt). Agermarken drives i en 8 Marksdrift: Havre, Helbrak, Rug, Roer, Byg, Blandsæd og 2aars Græs. Jordens Bonitet er dyb, mild



J. P. Antonsens Gaard.

Muld paa blandet Underlag, overvejende af Ler. Der holdes 9 Køer, 6 Stkr. Ungkvæg og Kalve og 1 Tyr af rød dansk Race, 2 Heste og 1 Faar. Sidste Aar solgtes c. 20 Fedesvin.

Gaardens Fæsterrække kan føres tilbage til Hans Poulsen, som c. 1796 overtog Fæstet ved Giftermaal med forrige Fæsters Datter, Ane Dorthea Poulsdatter, der døde 1877 i en Alder af 106 Aar og var aandsfrisk til det sidste. H. Poulsen efterfulgtes 1828 af Sønnen, Hans Chr. Hansen, der 1853 frikøbte Ejendommen fra Grevskabet Gyldensteen for 2,700 Rbd. og overdrog den 1867 til sin Svigersøn, Niels Johnsen Antonsen, der deltog i Krigen 1864 som Korporal og var dekoreret med Dannebrogsmændenes Hædertejn. Han efterfulgtes ved sin Død 1873 af Enken, som 1901 overdrog Ejendommen til Sønnen, den nuv. Ejer.

Gaarden ligger meget hyggeligt paa sin gamle Plads i den v. Del af Skaadstrup By; de velholdte Bygninger staar i Bindingsværk og Grundmur med Straatage. — Markerne ligger med de 9 Tdr. Ld. umiddelbart N. for Gaarden og Resten c.  $\frac{1}{8}$  Km. mod V. Engen ligger c. 1 Km. SV. for Gaarden ved Ørbæk, og Skoven ligger ved Engen.

**Ore Ellegaard**, Skovby Sogn. Postforb. og St.: Kassepose, hvortil c. 3 Km. Gaarden ligger c. 8 Km. fra Bogense. Ejer: *Anders Peder Knudsen*, som overtog Gaarden 30. Marts 1913, er født paa Skovby Mark 6. Maj 1876.

Matr.-Nr. 1a m. fl. af Ellegaard. Hartkorn 3 Tdr. 1 Skp. 3 Fdkr. 1 Alb. Ejendomsskyld 28,000 Kr. Brandassurance for Bygningerne 14,000 Kr. Areal 54 Tdr. Ld., deraf Ager 48, Eng  $\frac{1}{2}$ , Mose  $\frac{1}{2}$ , Skov 4, Have og Gaardsplads 1. Agermarken drives i en 8 Marksdrift: Blandsæd, Helbrak, Rug, Roer, Byg, Havre og 2aars Græs. Jordens Bonitet er dels dyb Lermuld paa Lerunderlag og dels let Muld paa Sandunderlag. Der holdes 12 Køer, 10 Stkr. Ungkvæg og Kalve og



Ore Ellegaard.

1 Tyr af rød dansk Race, 4 Heste, 2 Plage og 2 Faar. Sidste Aar solgtes c. 20 Fedesvin.

Ore Ellegaard, der tidligere nævnes som Hovedgaard, har antagelig været Sædegaard til Oregaard og er ligesom denne ved Køb kommet under Grevskabet Gyldensteen eller frasolgt til fri Ejendom dengang. 1836 købte Christoffer Møller Gaarden, som ved hans Død overtoges af hans tre Børn, og efter at de to var døde, overtog Ane Hansine Christoffersen Møller den som Eneejer; hun blev gift med Josias Andersen, som senere testamenterede Ejendommen til sin Hustrus Søstersøn, Otto Christoffer Hansen. Ved Auktion 1911 overtog Sagfører Jensen, Aarup, Gaarden som ufyldstgjort Panthaver og solgte senere til nuv. Ejer.

Gaarden ligger lidt Ø. for Ore By. Bygningerne staar væsentligst i Grundmur med Cementstenstage og er opførte efter Brand 1912; en Trælade har Paptag. En Vindmotor driver de faste Maskiner. — Markerne er samlede N. og V. om Gaarden. Engen ligger i tre Dele i s. og v. Mark. Skoven ligger c.  $\frac{1}{4}$  Km. mod SV.

**C. Fuchs Gaard** i Harritslev, Skovby Sogn. Postforb. og St.: Bogense, hvortil c. 3 Km. Ejer: *Carl Fuchs*, som overtog Gaarden 1. April 1916, er født i

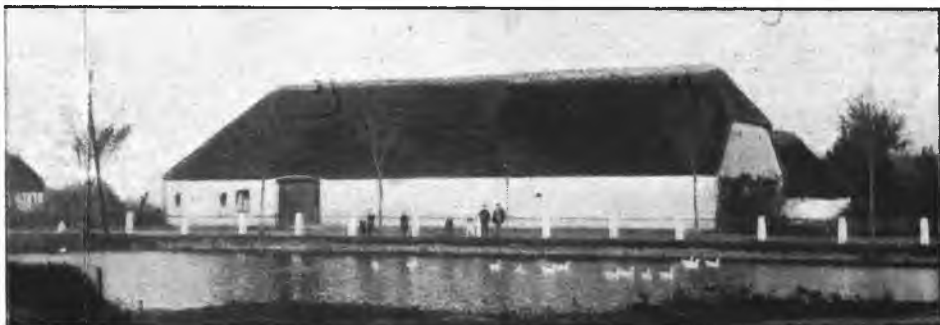

C. Fuchs Gaard.

Bogense 9. Marts 1871 og gift med *Jensine Christine Seidler*, født i Grindløse 19. Aug. 1879.

Matr.-Nr. 4a m. fl. af Harritslev. Hartkorn 6 Tdr. 6 Skpr. Ejendomsskyld 30,000 Kr. Brandassurance for Bygningerne c. 20,000 Kr. Areal 65 Tdr. Ld., deraf Ager 56½, Eng 5, Mose ½, Skov 2, Have og Gaardsplads 1. Størstedelen af Agermarken drives i en 8 Marksdrift: Havre, benyttet Brak, Rug, Roer, Byg, Blandsæd og 2aars Græs; 3½ Td. Ld. Toft ved Gaarden drives i Veksel med Staldfoder og Græs. Jordens Bonitet er dyb Lermuld paa Lerunderlag undtagen 3 Tdr. Ld. lettere Muld paa Sandunderlag. Der holdes 18 Køer, 16 Stkr. Ungkvæg og Kalve og 1 Tyr af rød dansk Race, 4 Heste, 3 Plage og Føl samt 6 Faar. Sidste Aar solgtes c. 50 Fedesvin og c. 30 Maanedsgrise.

Gaarden var Fæste under Grevskabet Gyldensteen, indtil den 1855 blev frikøbt af Fæsteren Jørgen Knudsen, som c. 1861 overdrog den til sin Søn, Knud Jørgensen. Derefter skiftede Ejendommen i en Aarrække med forskellige Ejere, indtil Jørgen Chr. H. Jørgensen solgte den til nuv. Ejer.

Gaarden ligger hyggeligt paa sin gamle Plads i den ø. Del af Harritslev By. Bygningerne er opførte i Bindingsværk og Grundmur og tækkede med Straa. — Markerne ligger samlede Ø. for Gaarden. Skoven ligger c. 1 Km. mod N.

**Grygaard**, Skovby Sogn. Postforb. og St.: Guldbjerg, hvortil c. 1½ Km. Tlf. 57 over Bogense Central. Gaarden ligger c. 3½ Km. fra Bogense. Ejer: *Niels Andreas Hansen*, som overtog Gaarden 12. Maj 1889, er født paa Ejendommen 10. Maj 1863 og gift med *Anne Marie Johansen*, født paa Smidstruplund 22. April 1870.

Matr.-Nr. 6a m. fl. af Harritslev. Hartkorn c. 6½ Td. Ejendomsskyld 42,800 Kr. Brandassurance for Bygningerne c. 20,000 Kr. Areal 62 Tdr. Ld., deraf Ager 49, Eng 10, Skov 2, Have og Gaardsplads 1. Agermarken drives i en 7 Marksdrift: Brak, Hvede, ½ Byg ½ Roer, Blandsæd, Havre og 2aars Græs. Jordens Bonitet er dyb, mild Muld paa Lerunderlag. Der holdes 10 Køer, 10 Stkr. Ungkvæg



Grygaard.

og Kalve og 1 Tyr af rød dansk Race, 4 Heste, 3 Plage og Føl. Sidste Aar solgtes c. 20 Fedesvin.

Grygaard's Fæsterrække kan føres tilbage til Jens Jensen, der havde Fæstet ifølge Skifteberetning af 25. Juni 1798, som findes paa Gaarden; han efterfulgtes 1829 af Niels Rasmussen, formentlig hans Svigersøn, der 1857 frikøbte Ejendommen fra Grevskabet Gyldensteen for 6,952 Rbd. H. Rasmussens Datter blev 1858 gift med Knud Hansen, som bestyrede Gaarden til Svigerfaderens Død, hvorefter han fik Skøde paa Ejendommen 1873; han efterfulgtes ved sin Død 1888 af Enken efter andet Ægteskab, der 1889 overdrog Gaarden til sin Stedsøn, Knud Hansens Søn af første Ægteskab, den nuv. Ejer.

Gaarden ligger c. 1½ Km. SØ. for Harritslev By, hvorfra den er udflyttet 1868. De velholdte Bygninger er opførte dels i Grundmur og dels i Bindingsværk; Hovedb. bærer Tegltag, Avlsb. Straatage. Petroleumsmotor driver de faste Maskiner. — Markerne ligger samlede om Gaarden. Engen ligger i to Dele, og Skoven ligger ved n. Markskel.

**Christiansminde**, Skovby Sogn. Postforb. og St.: Guldbjerg, hvortil c. 1½ Km. Gaarden ligger c. 3½ Km. fra Bogense. Ejer: *Chr. Hans Laurits Hansen*,

som overtog Gaarden 28. Oktbr. 1901, er født paa Ejendommen 20. Oktbr. 1874 og gift med *Marthine Agatha Nielsen*, født i Tofte 7. Septbr. 1876.

Matr.-Nr. 7a m. fl. af Harritslev. Hartkorn 5 Tdr. 4 Skpr. 2 Fdkr. 1 Alb. Ejendomsskyld 34,000 Kr. Brandassurance for Bygningerne 20,000 Kr. Areal 54 Tdr. Ld., deraf Ager 39, Eng 12, Skov 2, Have og Gaardsplads 1. Størstedelen af Agermarken drives i en 8 Marksdrift: Blandsæd, Helbrak, Vintersæd, Roer, Byg, Havre og 2aars Græs; 2½ Td. Ld. dyrkes med Lucerne. Jordens Bonitet er dyb, mild Muld paa Lerunderlag. Der holdes 12 Køer, 14 Stkr. Ungkvæg og Kalve og



Christiansminde.

1 Tyr af rød dansk Race, 3 Heste, 2 Plage og Føl samt 6 Faar. Sidste Aar solgtes c. 20 Fedesvin og c. 40 Maanedsgriise.

Christiansminde hørte i sin Tid under Grevskabet Gyldensteen. Som ældst kendt Fæster nævnes Klaus c. 1770; hans Datter blev c. 1807 gift med Mikkel Jørgensen, der samtidig overtog Fæstet, som han ifølge et gammelt Fæstebrev af 1841 afstod til Fordel for sin Søn, Hans Mikkelsen. Fæsteafgiften var 2 Tdr. af hver af Kornsorterne Rug, Byg og Havre samt 2 Rbd. Sølv. H. Mikkelsen frikøbte 1853 Ejendommen for 1000 Rbd. pr. Td. Hartkorn og overdrog den 1872 til sin Søn, Rasmus Hansen, den nuv. Ejers Fader.

Gaarden ligger c. 1½ Km. SØ. for Harritslev By, hvorfra den er udflyttet efter Brand 1908. De anselige Bygninger er grundmurede, og Hovedb. bærer Cementstenstag; Avlsb. er samlet i en stor Bygning med Paptag. Petroleumsmotor driver de faste Maskiner. — Markerne ligger samlede N. for Gaarden. Skoven ligger c. 1½ Km. mod NØ. Af Engen ligger de 4 Tdr. Ld., der er Strandeng, umiddelbart V. for Bogense, de 8 Tdr. Ld. ligger c. 1½ Km. N. for Gaarden.

**Smidstruplund**, Skovby Sogn. Postforb. og St.: Guldbjerg, hvortil c. 1 Km. Gaarden ligger c. 4 Km. fra Bogense. Ejer: *Jens Jørgen Hansen*; som overtog Gaarden 1. Novbr. 1901, er født paa Grygaard 6. Jan. 1875 og gift med *Maren Kathrine Jørgensen*, født i Harritslev 22. Decbr. 1872.

Matr.-Nr. 13a m. fl. af Harritslev. Hartkorn 5 Tdr. 6 Skpr. 1 Fdkr. ¼ Alb. Ejendomsskyld 32,000 Kr. Brandassurance for Bygningerne 15,800 Kr. Areal 63 Tdr. Ld., deraf Ager 47½, Eng 12, Mose 1, Skov 1½, Have og Gaardsplads 1. Af Agermarken drives 37 Tdr. Ld. i en 8 Marksdrift: Blandsæd, Helbrak, Vintersæd, Roer, Byg, Havre og 2aars Græs; Resten henligger væsentligst i vedvarende Græs. Jordens Bonitet er dels dyb, mild Muld paa Lerunderlag og dels lettere Muld paa Grusunderlag. Der holdes 12 Køer, 12 Stkr. Ungkvæg og Kalve og 1 Tyr af rød dansk Race, 4 Heste, 4 Plage og Føl samt 8 Faar. Sidste Aar solgtes 22 Fedesvin.

Smidstruplund var oprindelig Fæste under Stamhuset Ravnholt, men blev meget tidlig frikøbt. 1828 solgte Jacob Moritz Nielsen til Hans Hansen; Købesummen var 1,200 Rbd. Sølv, men Gaarden havde da kun 2 Tdr. 5 Skpr. Hartkorn. Hans Hansens Datter blev c. 1866 gift med Rasmus Johansen, der var Veteran fra Krigen i 1864 og deltog i Kampen ved Dybbøl; hans Datter blev gift 1897 med Niels Andreas Hansen, der var Ejer af Grygaard og drev begge Gaardene sammen, indtil han 1899 solgte Ejendommen her til Knud Rasmussen; ved hans Død overtoges Ejendommen af Enken,

der 1901 afstod Gaarden til sin Søn af sit første Ægteskab med Knud Hansen, den nuv. Ejer.



Smidstruplund.

Gaarden ligger paa sin gamle Plads, hvor den har ligget siden Udflytningen 1798. Af de grundmurede Bygninger er Hovedb. opført efter Brand 1863 og bærer Tegltag; Avlsb. er tækkede med Cementsten og Straa. De faste Maskiner drives ved Vindmotor.

**H. H. Christiansens Gaard** i Skovby, Skovby Sogn. Postforb. og St.: Kasemose, hvortil c.  $\frac{1}{2}$  Km. Gaarden ligger c. 6 Km. fra Bogense. Ejer: *Henrik Herman Christiansen*, som overtog Gaarden 11. Septbr. 1899, er født i Skovby 6. Aug. 1867 og gift med *Hansine Rasmine Susanne Larsen*, født i Skovby 23. Febr. 1871.

Matr.-Nr. 6a m. fl. af Skovby. Hartkorn 5 Tdr. 5 Skpr. 1 Fdkr.  $1\frac{1}{2}$  Alb. Ejendomsskyld 28,000 Kr. Brandassurance for Bygningerne 13,214 Kr. Areal



H. H. Christiansens Gaard.

50 Tdr. Ld., deraf Ager  $47\frac{1}{2}$ , Skov  $1\frac{1}{2}$ , Have og Gaardsplads 1. Agermarken drives i en 8 Marksdrift: Havre, Helbrak, Rug, Roer, Byg, Blandsæd og 2aars Græs. Jordens Bonitet er hovedsagelig lettere, dyb Muld paa blandet Underlag af Ler, Grus og Sand. Der holdes 12 Køer, 10 Stkr. Ungkvæg og Kalve og 1 Tyr af rød dansk Race, 4 Heste, 2 Plage og Føl samt 2 Faar. Sidste Aar solgtes 32 Fedesvin.

Gaarden blev c. 1810 bortfæstet til Lars Rasmussen, formentlig ved hans Ægteskab med forrige Fæsters Datter. L. Rasmussen efterfulgtes 1849 af Sønnen, Søren Larsen, der 1856 frikøbte Ejendommen fra Grevskabet Gyldensteen for 4,129 Rbd.;

Gaarden havde dengang kun 4 Tdr. 3 Skpr. 1¼ Alb. Hartkorn. S. Larsen var ugift, men han og hans Søster havde optaget nuv. Ejer som Plejesøn fra han var 5 Aar gammel; han overtog Ejendommen 1899 og tilkøbte 1903 Gaarden Matr.-Nr. 4a.

Gaarden ligger paa sin gamle Plads østligst i Skovby By. Bygningerne staar dels i Grundmur og dels i Bindingsværk. — Markerne ligger i tre Dele.

**A. R. M. Andersens Gaard** i Skovby, Skovby Sogn. Postforb. og St.: Kassemose, hvortil c. ¼ Km. Gaarden ligger c. 6 Km. fra Bogense. Ejer: *Andreas R. M. Andersen*, som overtog Gaarden 1. Maj 1915, er født i Kjærby 14. Juli 1877 og gift med *Marie Dorthea Clausen*, født i Vejle 18. Novbr. 1878.

Matr.-Nr. 7 af Skovby. Hartkorn 5 Tdr. 3 Skpr. 1 Fdkr. 1 Alb. Ejendoms-skyld 31,000 Kr. Brandassurance for Bygningerne 18,897 Kr. Areal 44 Tdr. Ld., deraf Ager 41, Mose 1½, Have og Gaardsplads 1½. Agermarken drives i en Vekseldrift med 4 Kornafgrøder, 1 Roeafgrøde og 2 Græsmarker (5 Tdr. Ld. benyttes til Frøavl af Gulerødder, Runkelroer og Græsfrø). Jordens Bonitet er dyb Muld paa Lerunderlag. Der holdes 12 Køer, 10 Stkr. Ungkvæg og Kalve og 1 Tyr af rød dansk Race, 4 Heste, 2 Plage og 5 Faar. Sidste Aar solgtes c. 30 Fedesvin.

Gaarden laa tidligere i Skovby By, men blev efter Brand 1869 udflyttet et Stykke N. for Byen. De grundmurede Bygninger stammer fra den Tid.

Ejendommen, der siden 1898 har været en Del i Handelen, har nuv. Ejer købt af Hans Peter Jørgensen.

**Skovby Vestergaard**, Skovby Sogn. Postforb. og St.: Kassemose, hvortil c. ½ Km. Gaarden ligger c. 6 Km. fra Bogense. Ejerinde: Enkefru *Margrethe Magdalene Hansen f. Bull*, som overtog Gaarden 2. April 1911, er født i Harrendrup 3. Jan. 1869 og var gift med *Hans M. Hansen*, født i Farstrup 27. Marts 1867, død 2. April 1911.

Matr.-Nr. 16a m. fl. af Skovby. Hartkorn 4 Tdr. 6 Skpr. 1 Fdkr. Ejendoms-skyld 31,000 Kr. Brandassurance for Bygningerne c. 23,000 Kr. Areal 42 Tdr. Ld.,



Skovby Vestergaard.

deraf Ager 37, Eng 2, Skov 1½, Have og Gaardsplads 1½. Gaarden drives af Ejerinden ved Bestyrer. Agermarken drives i en 8 Marksdrift: Havre, Helbrak, Rug, Roer, Byg, Blandsæd og 2aars Græs. Jordens Bonitet er dyb, let Muld paa blandet Underlag af Ler, Grus og Sand. Der holdes 12 Køer, 10 Stkr. Ungkvæg og Kalve af rød dansk Race, 3 Heste og 2 Plage. Sidste Aar solgtes c. 25 Fedesvin.

Skovby Vestergaard blev 1798 frikøbt fra Harritslevgaard, efter at den havde været Fæste i samme Slægt gennem flere Generationer. 1806 overtog Mads Nielsen Gaarden ved Giftermaal med forrige Fæsters Enke og efterfulgtes 1833 af Sønnen, Niels Madsen, hvis Datter 1865 blev gift med Joachim Frederik Bull; denne købte en Gaard i Harrendrup og fik 1875 Ejendommen her overdraget af Svigerfaderen. J. F. Bull døde 1889, og Enken overtog Gaarden, som hun 1901 overdrog til sin Svigersøn, den nuv. Ejerindes afdøde Mand.

De grundmurede Bygninger ligger paa deres gamle Plads vestlig i Skovby By og er opførte 1906—07. Hovedb. er tækket med Skifer, Avlsb. med Cementsten. Vindmotor driver de faste Maskiner.

**H. Caspersens Gaard** i Eskildstrup, Skovby Sogn. Postforb. og St.: Kasse-mose, hvortil c. 1½ Km. Gaarden ligger c. 6 Km. fra Bogense. Ejer: *Hans Caspersen*, som overtog Gaarden 28. Septbr. 1873, er født i Kræmmerkrogen, Bogense Mark, 18. Maj 1840 og var gift med *Ane Marie Rasmussen*, født paa Ejendommen 28. Febr. 1845, død 6. Maj 1916. Sønnen, *Rasmus Chr. Caspersen*, født paa Ejendommen 24. Novbr. 1878, er Medhjælper paa Gaarden.

Matr.-Nr. 9 m. fl. af Eskildstrup. Hartkorn 6 Tdr. 1 Skp. 1 Fdkr. Ejendoms-skyld 33,500 Kr. Brandassurance for Bygningerne 15,000 Kr. Areal 50 Tdr. Ld., deraf Ager 46¼, Eng ¼, Skov 1½, Have og Gaardsplads 1½. Agermarken drives i en 7 Marksdrift: Havre, Helbrak, Hvede eller Rug, ½ Roer ½ Byg, Bland-sød og 2aars Græs. Jordens Bonitet er dels stærk Lerjord og dels dyb Muld paa Lerunderlag. Der holdes 12 Køer, 8 Stkr. Ungkvæg og Kalve og 1 Tyr af rød dansk Race, 4 Heste, 2 Plage og 3 Faar. Sidste Aar solgtes c. 20 Fedesvin.

Gaarden var 1775 bortfæstet til Thor Hansen, som c. 1815 fratraadte Fæstet til Fordel for sin Søn, Hans Thorsen; dennes Datter blev gift med Rasmus Hansen, der c. 1845 overtog Ejendommen, som han 1856 frikøbte fra Grevskabet Gyldensteen for 1,000 Rbd. pr. Td. Hartkorn; han overdrog 1873 Ejendommen til sin Svigersøn, den nuv. Ejer.

Gaarden ligger paa sin gamle Plads østlig i Eskildstrup By. Bygningerne staar dels i Grundmur og dels i Bindingsværk og er tækkede med Straa. De faste Maskiner drives ved Vindmotor.

**Sandholt**, Skovby Sogn. Postforb. og St.: Kasse-mose, hvortil c. 1½ Km. Tlf. 189 over Bogense Central. Gaarden ligger c. 3½ Km. fra Bogense. Ejer: *Carl Martin Andersen*, som overtog Gaarden 27. Jan. 1881, er født paa Ejendommen 1. Marts 1854 og gift med *Christiane Kirstine Hansen*, født i Skovby 29. Septbr.



Sandholt.

1864. Gaarden bestyres af Sønnen, *Johannes Marius Andersen*, født i Skovby 13. April 1884.

Matr.-Nr. 26 m. fl. af Eskildstrup. Hartkorn 4 Tdr. 1 Skp. 3 Fdkr. 1¼ Alb. Ejendomsskyld 30,000 Kr. Brandassurance for Bygningerne 24,000 Kr. Areal 45 Tdr. Ld., deraf Ager 35, Eng 6, Mose 1, Skov ½, Have og Gaardsplads 2½. Agermarken drives i en 8 Marksdrift: Blandsød, ½ Roer ½ Kartofler og Frøavl, Rug eller Hvede, Roer, Byg, Havre og 2aars Græs. Jordens Bonitet er væsentlig Lermuld paa Lerunderlag. Der holdes 13 Køer, 16 Stkr. Ungkvæg og Kalve og



1 Tyr af rød dansk Race, 4 Heste, 2 Plage og 1 Faar. Sidste Aar solgtes c. 50 Fedesvin.

Sandholt har været Selveje fra det 18. Aarh.'s Slutning og har formentlig hørt til det Gods, der blev solgt, forinden Grevskabet Gydensteens Salg af Fæstegaardene. Omkring 1774 overtoges Gaarden af Mads Conradsen, efter hvis Død 1829 Enken overtog Ejendommen, som hun, ifølge Testamente, overdrog til Anders Knudsen 1835; han tilkøbte Gaarden en Del Jorder og efterfulgtes 1881 i Ejet af sin Søn, den nuv. Ejer, der ligeledes har tilkøbt Jorder.

Gaarden ligger smukt paa sin gamle Plads c. 3 Km. SV. for Bogense. De velholdte grundmurede Bygninger er tækkede med Skifer, Straa og Pap; de er opførte af nuv. Ejer i Tiden 1880—90. Vindmotor driver de faste Maskiner. — Agermarken ligger samlet N. og Ø. om Gaarden. Engen ligger c. 2 Km. mod N. og Skoven c. 1 Km. mod SØ.

**A. J. Nielsens Gaard** i Tofte, Skovby Sogn. Postforb. og St.: Bogense, hvortil c. 3 Km. Tlf. 124 over Bogense Central. Ejer: Sognefoged *Anders Jørgen Nielsen*, som overtog Gaarden 1. Juli 1914, er født i Kjærby 7. Septbr. 1863 og gift med *Hansine Kathrine Marie From Jørgensen*, født paa Daaholm 12. Juni 1864.

Matr.-Nr. 2a m. fl. af Tofte. Hartkorn 6 Tdr. 3 Skpr. Ejendomsskyld 37,000 Kr. Brandassurance for Bygningerne 22,000 Kr. Areal 56 Tdr. Ld., deraf Ager 42, Eng 5, Mose 6, Skov 1, Have og Gaardsplads 2. Størstedelen af Agermarken drives i en 8 Marksdrift: Havre,  $\frac{1}{4}$  Helbrak  $\frac{1}{4}$  benyttet Brak, Vintersæd, Roer, Byg, Blandsæd og 2aars Græs; 3 Tdr. Ld. henligger i vedvarende Græs, og  $\frac{1}{4}$  Td. Ld. dyrkes med Lucerne. Jordens Bonitet er hovedsagelig dyb Lermuld paa



A. J. Nielsens Gaard.

Lerunderlag. Der holdes 14 Køer, 16 Stkr. Ungkvæg og Kalve og 1 Tyr af rød dansk Race, 4 Heste, 2 Plage og 1 Faar. Sidste Aar solgtes 48 Fedesvin.

Gaarden blev skænket til Graabrødre Hospital i Odense, formentlig af Kong Christian den 2. 1537, men blev allerede c. 1772 købt fra Fæste til Arvefæste; der hviler endnu en Arvefæsteafgift paa Gaarden af 3 Tdr. Byg pr. Td. Hartkorn. Ejler Rasmussen, som overtog Gaarden efter sin Fader, i hvis Slægts Besiddelse den havde været gennem mange Generationer, efterfulgtes ved sin Død af Enken, der giftede sig med Niels Larsen; hans Søn, Eiler Rasmus Nielsen, overtog Ejendommen efter Faderen og overdrog den 1900 til sin Søn, Niels Anders Ejer Nielsen; han efterfulgtes ved sin Død 1913 af Enken, der solgte til nuv. Ejer.

Gaarden ligger meget smukt paa sin gamle Plads som den nordligste af de tre Gaarde af Tofte, der benævnes Skaarupgaardene. Bygningerne staar i Grundmur og er tækkede med Tegl og Cementsten. Hovedb. er opført 1868 efter Brand og Avlsb. c. 1906, ligeledes efter Brand. Gaarden har eget Vandværk, der tillige med de faste Maskiner drives ved Vindmotor. — Af Hestebesætningen er en Hingst og en Følhoppe præmierede.

**A. C. Hansens Gaard**, Tofte, Skovby Sogn. Postforb. og St.: Bogense, hvortil c. 3 Km. Tlf. 191 over Bogense Central. Ejer: *Anders Chr. Hansen*, som

overtog Gaarden 22. Juni 1904, er født i Skovby 30. Jan. 1870 og gift med *Boline Pedersen*, født paa Ejendommen 13. Septbr. 1879.

Matr.-Nr. 3 m. fl. af Tofte. Hartkorn 5 Tdr. 3 Skpr. 2 Fdkr. 2¼ Alb. Ejendoms skyld 30,000 Kr. Brandassurance for Bygningerne c. 20,800 Kr. Areal 45 Tdr. Ld., deraf Ager 36½, Eng 5, Mose 1, Skov ½, Have og Gaardsplads 2. Størstedelen af Agermarken drives i en 7 Marksdrift: Havre, ¼ Helbrak ¼ benyttet Brak, Hvede eller Rug, ¼ Roer ¼ Byg, Blandsæd og 2aars Græs. Jordens Bonitet er dels dyb Lermuld paa Lerunderlag, dels stærk Lerjord og dels Lermuld. Der holdes 15 Køer, 9 Stkr. Ungkvæg og Kalve og 1 Tyr af rød dansk Race, 4 Heste og 2 Plage. Sidste Aar solgtes c. 35 Fedesvin.

Gaarden blev frikøbt 1853 fra Grevskabet Gyldensteen af Anders Nielsens Enke, der s. A. giftede sig med Niels Madsen; deres Plejedatter fik Gaarden testamenteret og overtog den ved N. Madsens Død 1871; hun døde allerede 1873, hvorefter Ejendommen gik over til hendes Forlovede, Niels Pedersen; han giftede sig 1877 og efterfulgtes senere af sin Svigersøn, den nuv. Ejer.

Bygningerne staar i Grundmur med Tage af Tegl, Cementsten og Pap. — De 30 Tdr. Ld. af Agermarken ligger V. for Gaarden, Resten ligger tæt N. for denne. Engen ligger paa to Steder og Skoven umiddelbart SV. for Gaarden.

**N. Eriksens Gaard** i Tofte, Skovby Sogn. Postforb. og St.: Bogense, hvortil c. 2½ Km. Ejer: *Niels Eriksen*, som overtog Gaarden 26. Juni 1883, er født i Haarslev 14. Maj 1850 og gift med *Hansine Kirstine Andersen*, født paa Ejendommen 7. Maj 1849. Sønnen, *Anders Peder Eriksen*, født paa Ejendommen 28. April 1884, er Medhjælper paa Gaarden.

Matr.-Nr. 5 m. fl. af Tofte. Hartkorn 4 Tdr. 6 Skpr. 3 Fdkr. Ejendoms skyld 32,000 Kr. Brandassurance for Bygningerne c. 17,500 Kr. Areal 48 Tdr. Ld., deraf Ager 38½, Eng 1, Mose 5, Skov 1½, Veje m. m. 1, Have og Gaardsplads 1. Af Agermarken drives 28½ Td. Ld. i en 7 Marksdrift: Havre, Helbrak,



N. Eriksens Gaard.

Vintersæd, ½ Byg ½ Roer, Blandsæd og 2aars Græs; Resten i en 7 Marksdrift: Staldfoder, Byg, Roer, Blandsæd, Havre og 2aars Græs. Jordens Bonitet er væsentligst dyb Lermuld paa Lerunderlag. Der holdes 12 Køer, 6 Stkr. Ungkvæg og Kalve og 1 Tyr af rød dansk Race, 4 Heste, 2 Plage og 2 Faar. Sidste Aar solgtes c. 20 Fedesvin og c. 20 Maanedsgribe.

Gaarden, der oprindelig var Fæste under Grevskabet Gyldensteen, var c. 1771 bortfæstet til Rasmus (Knudsen), som c. 1801 efterfulgtes af sin Søn, Knud Rasmussen; dennes Datter blev gift med Anders Hansen, der fik Fæstet overdraget 1841 og frikøbte det 1856 for 5,014 Rbd.; han efterfulgtes 1883 af sin Svigersøn, den nuv. Ejer.

Gaarden ligger paa sin gamle Plads som den næstnordligste af Gaardene i Tofte By. Af de grundmurede Bygninger er den anselige Hovedb. opført 1910 og tækket med Skifer; Avlsb. er opførte 1892—96. Petroleumsmotor driver de faste Maskiner. — Af Hestebesætningen er en Følhoppe præmieret.

**Carl Hansens Gaard** i Kjærby, Skovby Sogn. Postforb. og St.: Kassemose. Matr.-Nr. 11a m. fl. af Kjærby. Hartkorn 6 Tdr. 3 Skpr. 3 Fdkr. 1½ Alb. Ejendomsskyld 29.000 Kr.

**Brunkjær**, Særslev Sogn. Postforb. og St.: Jullerup, hvortil c. 3 Km. Gaarden ligger c. 9 Km. fra Bogense. Ejere: *Jens Nielsen Rasmussen* og *Niels Jørgen Rasmussen*, som overtog Gaarden 27. Maj 1912, er fødte paa Ejendommen henholdsvis 21. Novbr. 1882 og 14. Aug. 1885.

Matr.-Nr. 4 m. fl. af Særslev. Hartkorn 5 Tdr. 1 Skp. 3 Fdkr. 1½ Alb. Ejendomsskyld 29,000 Kr. Brandassurance for Bygningerne c. 11,000 Kr. Areal 48 Tdr. Ld., deraf Ager 45, Mose 2, Have og Gaardsplads 1. Agermarken drives i en 8 Marksdrift: Havre, Helbrak, Vintersæd, Roer, Byg, Blandsæd og 2aars Græs.



Brunkjær.

Jordens Bonitet er hovedsagelig Lermuld paa Lerunderlag; 4 Tdr. Ld. er gruset Muld paa Grusunderlag. Der holdes 12 Køer, 8 Stkr. Ungkvæg og Kalve og 1 Tyr af rød dansk Race, 4 Heste, 4 Plage og Føl samt 2 Faar. Sidste Aar solgtes c. 30 Fedesvin.

Brunkjær hørte i sin Tid under Grevskabet Gyldensteen. Som ældst kendt Fæster nævnes 1780 Søren Rasmussen, som c. 1820 efterfulgtes af Sønnen, Rasmus Sørensen; denne frikøbte Gaarden 1853 og overdrog den 1868 til sin Søn, Niels Rasmussen; han døde 1897, hvorefter Ejendommen blev overtaget af Enken efter andet Ægteskab, Moder til nuv. Ejere.

Gaarden ligger paa sin gamle Plads østlig i Særslev By. De gamle, men velholdte Bygninger er væsentligst opførte i Bindingsværk og tækkede med Straa. Petroleumsmotor driver de faste Maskiner. — Markerne ligger samlede Ø. for Gaarden.

**Bjergager**, Særslev Sogn. Postforb. og St.: Jullerup, hvortil c. 3 Km. Gaarden ligger c. 9 Km. fra Bogense. Ejere: *Rasmus J. Rasmussen* og Frk. *Methea Johanne Rasmussen*, som overtog Gaarden 13. Decbr. 1912, er fødte paa Ejendommen henholdsvis 24. Febr. 1872 og 23. Juli 1886.

Matr.-Nr. 5a m. fl. af Særslev. Hartkorn 4 Tdr. 6 Skpr. 2¼ Alb. Ejendomsskyld 28,000 Kr. Brandassurance for Bygningerne 12,000 Kr. Areal 41 Tdr. Ld., deraf Ager 38½, Eng ¼, Mose ¼, Veje ½, Have og Gaardsplads 1. Størstedelen af Agermarken drives i en 8 Marksdrift: Havre, Helbrak, Rug, Roer, Byg, Blandsæd og 2aars Græs; ¼ Td. Ld. henligger i fleraarigt Græs. Jordens Bonitet er hovedsagelig Lermuld paa Lerunderlag. Der holdes 10 Køer, 9 Stkr. Ungkvæg og Kalve og 1 Tyr af rød dansk Race, 4 Heste, 1 Plag og 2 Faar. Sidste Aar solgtes c. 30 Fedesvin.

Bjergager, der menes at have været »Fogedgaard« under Grevskabet Gyldensteen, var i 1820erne bortfæstet til Niels Jørgensen, ved hvis Død 1837 Fæstet overtoges af Enken, som Aaret efter giftede sig med Mikkel Jensen; denne frikøbte 1853 Ejen-

dommen, som 1869 overtoges af Svigersønnen, Hans Rasmussen; han efterfulgtes ved sin Død 1903 af Enken, ved hvis Død 1907 Ejendommen overtoges af nuv. Ejere og



Bjergager.

deres Broder, Niels Chr. Rasmussen; denne sidste afstod 1912 sin Part til sine 2 Sødskende, de nuv. Ejere.

Bygningerne er væsentlig opførte i Bindingsværk med Straatage. → Markerne ligger N. og Ø. om Gaarden. Engen ligger tæt SØ. for denne.

**Nørgaard**, Sørslev Sogn. Postforb. og St.: Jullerup, hvortil c. 3 Km. Gaarden ligger c. 9 Km. fra Bogense. Ejer: *Niels Benjaminsen*, som overtog Gaarden 20. Juli 1912, er født i Mandbjerg i Ringkøbing Amt 19. Septbr. 1873 og gift med *Mariane Hansen*, født paa Stenmodgaard i Øster Lunde 5. Febr. 1881.

Matr.-Nr. 10a m. fl. af Sørslev. Hartkorn 5 Tdr. 6 Skpr. 2 Fdkr. 1 Alb. Ejendomsskyld 33,000 Kr. Brandassurance for Bygningerne 16,500 Kr. Areal 48½ Td. Ld., deraf Ager 45, Mose 2, Have og Gaardsplads 1½. Af Agermarken drives 40 Tdr. Ld. i en 8 Marksdrift: Blandsæd, ½ Helbrak ½ benyttet Brak, Vintersæd, Roer, Byg, Havre og 2aars Græs; 4 Tdr. Ld. Toft i en Vekseldrift med Stald-



Nørgaard.

foder, Roer og Græs; 1 Td. Ld. ligger i fleraarigt Græs. Jordens Bonitet er væsentlig Lermuld paa Lerunderlag; 3 Tdr. Ld. er tørveagtig Muld og 2 Tdr. Ld. gruset Muld. Der holdes 16 Køer, 16 Stkr. Ungkvæg og Kalve og 2 Tyre af rød dansk Race, 4 Heste, 2 Plage og 1 Faar. Sidste Aar solgtes c. 55 Fedesvin.

Nørgaard skal have været Sædegaard til Sandagergaard, Grevskabet Gyldesteen, og gik senere over til Fæste. Som ældst kendt Fæster nævnes 1780 Jens Andersen, der ved sin Død efterfulgtes af Enken; hun giftede sig 1790 med Knud Pedersen, hvis Søn, Jens Knudsen, fik Gaarden overdraget af Faderen 1829; den maa da være købt til fri Ejendom. Ved J. Knudsens Død 1864 overtog Enken Ejendommen, som hun 1875 overdrog til Sønnen, Knud Jensen, af hvem nuv. Ejer, der hører til en gammel vestjysk Slægt, har købt.

De ældre, men velholdte Bygninger er hovedsagelig opførte i Bindingsværk med Straatage. — Markerne ligger samlede N. og V. om Gaarden.

**H. J. Nielsens Gaard** i Toderup, Sørslev Sogn. Postforb. og St.: Guldbjerg, hvortil c.  $\frac{3}{4}$  Km. Tlf. 11 over Sørslev Central. Gaarden ligger c. 7 Km. fra Bogense. Ejer: *Hans Jørgen Nielsen*, som overtog Gaarden 6. Septbr. 1893, er født paa Ejendommen 11. April 1863 og gift med *Karen Margrethe Møller*, født paa Søgaard i Ribe Amt 3. Febr. 1875.

Matr.-Nr. 1 m. fl. af Toderup. Hartkorn 6 Tdr. 4 Skpr. 1 Fdkr.  $1\frac{1}{4}$  Alb. Ejendomsskyld 32,000 Kr. Brandassurance for Bygningerne 13,480 Kr. Areal  $52\frac{1}{2}$  Td. Ld., deraf Ager 50, Mose  $\frac{1}{4}$ , Veje m. m.  $\frac{3}{4}$ , Have og Gaardsplads  $1\frac{1}{2}$ . Størstedelen af Agermarken drives i en Vekseldrift med Hvede og Rug, Byg, Havre, Vikker, Ærter, Staldfoder og Solsikker (Frøavl) og 2aars Græs; 4 Tdr. Ld. henligger i vedvarende Græs og 1 Td. Ld. med Lucerne. Jordens Bonitet er mild



H. J. Nielsens Gaard.

Muld paa blandet Underlag, overvejende Ler. Der holdes 14 Køer, 13 Stkr. Ungkvæg og Kalve og 3 Tyre af rød dansk Race, 4 Heste og 2 Plage. Sidste Aar solgtes c. 10 Fedesvin. Ejendommen er siden 1911 Avlscenter for Svin af Yorkshirerace; der holdes 7 Søer og 2 Orner, og der sælges aarlig c. 60 Avlsdyr.

Gaardens Fæsterrække kan føres tilbage til sidste Halvdel af det 18. Aarh., da Hans Nielsen havde Fæstet, som han 1811 afstod til Fordel for sin Søn, Niels Hansen, der ved sin Død 1850 efterfulgtes af Enken, efter hvem Fæstet blev overdraget til Sønnen, Niels Nielsen; denne frikøbte Gaarden 1853 fra Grevskabet Gyldensteen for 6,250 Rbd. Ved N. Nielsens Død 1890 overtoges Ejendommen af Enken, som 1893 overdrog den til Sønnen, den nuv. Ejer.

Gaarden, der ligger paa sin gamle Plads nordvestlig i Toderup By, er opført dels i Grundmur og dels i Bindingsværk. — Markerne ligger samlede SV. for Gaarden.

Baade Heste-, Kvæg- og Svinebesætningen er højt præmieret ved forskellige Skuer. Kvægstammen er samlet af nuv. Ejer efter en Tyr »Tordenskjold«, der er født paa Gaarden 1892; den fik Sølvmedaille ved Landmandsforsamlingen i Randers 1894.

**Toderup Bakkegaard**, Sørslev Sogn. Postforb. og St.: Guldbjerg, hvortil c.  $\frac{3}{4}$  Km. Tlf. 84 over Sørslev Central. Gaarden ligger c. 7 Km. fra Bogense. Ejer: *Johannes Nielsen*, som overtog Gaarden 25. Septbr. 1914, er født paa Ejendommen 30. Juni 1889.

Matr.-Nr. 2 af Toderup. Hartkorn 6 Tdr. 1 Skp. 3 Fdkr. 2 Alb. Ejendomsskyld 32,000 Kr. Brandassurance for Bygningerne 26,400 Kr. Areal 50 Tdr. Ld., deraf Ager  $47\frac{1}{2}$ , Eng  $\frac{1}{2}$ , Have og Gaardsplads 2. Agermarken drives i en 8 Marksdrift: Havre,  $\frac{1}{2}$  Helbrak  $\frac{1}{2}$  Sukkerroer,  $\frac{1}{2}$  Vinterbyg  $\frac{1}{2}$  Rug, Blandsæd, Roer, Byg og 2aars Græs. Jordens Bonitet er mild Muld paa Lerunderlag. Der holdes 12 Køer, 10 Stkr. Ungkvæg og Kalve og 2 Tyre af rød dansk Race, 4 Heste, 3 Plage og Føl. Sidste Aar solgtes 28 Fedesvin.

Toderup Bakkegaard frikøbtes 1853 fra Grevskabet Gyldensteen af Fæsteren Lars Hansen, der formentlig havde faaet Fæstet ved Giftermaal med forrige Fæster, Jesper Rasmussens Datter. L. Hansens Datter blev 1870 gift med Hans Nielsen; ved

hans Død 1904 overtoges Ejendommen af Enken efter andet Ægteskab, som umiddelbart før sin Død i 1914 overdrog den til Sønnen, den nuv. Ejer.



Toderup Bakkegaard.

Gaarden ligger meget kønt, og de velholdte Bygninger er opførte i Grundmur. Markerne ligger samlede S. for Gaarden. Engen ligger tæt mod NØ.

**Stevnsrose**, Sørslev Sogn. Postforb. og St.: Guldbjerg, hvortil c.  $\frac{3}{4}$  Km. Tlf. 38 over Sørslev Central. Gaarden ligger c. 7 Km. fra Bogense. Ejer: *Jacob Peder Jacobsen*, som overtog Gaarden 30. Aug. 1894, er født paa Ejendommen 26. Maj 1871 og gift med *Johanne Marie Hansen*, født paa Vesterlund i Thorup 29. April 1872.

Matr.-Nr. 5 m. fl. af Toderup. Hartkorn 6 Tdr. 2 Fdkr.  $\frac{1}{2}$  Alb. Ejendoms-skyld 36,000 Kr. Brandassurance for Bygningerne 24,000 Kr. Areal 50 Tdr. Ld.,



Stevnsrose.

deraf Ager  $47\frac{1}{2}$ , Jernbane  $\frac{1}{2}$ , Have og Gaardsplads 2. Størstedelen af Agermarken drives i en 7 Marksdrift: Havre, benyttet Brak,  $\frac{1}{2}$  Rug  $\frac{1}{2}$  Byg, Roer, Blandsæd og 2aars Græs;  $2\frac{1}{2}$  Td. Ld. ligger i vedvarende Græs;  $1\frac{1}{2}$  Td. Ld. dyrkes med Lucerne. Jordens Bonitet er væsentligst mild, dyb Muld paa Lerunderlag; c. 5 Tdr. Ld. er lettere Muld paa Sand- og Grusunderlag. Der holdes 20 Køer, 14 Stkr. Ungkvæg og Kalve og 2 Tyre af rød dansk Race, 4 Heste, 3 Plage og Føl. Sidste Aar solgtes c. 70 Fedesvin.

Stevnsrose er allerede frikøbt 1786, ifølge et gammelt Kort over »Harritslevgaard, Bondens Lod i Toderup«, udstedt samme Aar til Søren Hansen, hvis Søn, Jacob Sørensen, overtog Gaarden c. 1825; dennes Søn, Niels Jacobsen, bestyrede Ejendommen efter Faderens Død og fik den overdraget af Moderen 1869 for 8,000 Rbd. N. Jacobsen

efterfulgtes af sin Søn, den nuv. Ejer, der beklæder forskellige Tillidshverv, bl. a. Fællesdommer for Malkekvæg i Samlinger, Formand for Guldbjerg Andelsmejeri m. fl.

Gaarden ligger meget kønt paa sin gamle Grund som den nordligste af de 4 Gaarde i Toderup By. De anselige Bygninger staar i Grundmur med Tage af Skifer og Cementsten. Petroleumsmotor driver de faste Maskiner.

Kvægbesætningen er præmieret, baaade for Samlinger af Kvier og for Samlinger af Køer. Stammoderen »Haarslev I« er indkøbt i 1880erne, hvorefter Stammen er oparbejdet af forrige og nuv. Ejer.

**J. Nielsens Gaard** i Svendstrup, Sørslev Sogn. Postforb. og St.: Jullerup, hvortil c. 1 Km. Gaarden ligger c. 10 Km. fra Bogense. Ejer: *Jens Nielsen*, som overtog Gaarden 14. Aug. 1888, er født i Hessum, Skeby Sogn, 31. Aug. 1851 og gift med *Hansine Madsen-Vindberg*, født paa Vindberg i Hjadstrup Sogn 22. April 1864.

Matr.-Nr. 4a m. fl. af Svendstrup. Hartkorn 6 Tdr. 6 Skpr. 2 Fdkr. 1 Alb. Ejendomsskyld 33,000 Kr. Brandassurance for Bygningerne c. 15,600 Kr. Areal 50 Tdr. Ld., deraf Ager 49, Have og Gaardsplads 1. Agermarken drives i en 7 Marksdrift: Havre, Helbrak, Rug, Roer, Byg og 2aars Græs. Jordens Bonitet er dyb Lermuld paa Lerunderlag. Der holdes 12 Køer, 10 Stkr. Ungkvæg og Kalve og 1 Tyr af rød dansk Race, 4 Heste, 3 Plage og Føl samt 3 Faar. Sidste Aar solgtes c. 20 Fedesvin.

Gaarden blev frikøbt c. 1853 fra Grevskabet Gyldensteen af Knud Johansen; denne solgte 1877 til Jesper Rasmussen, der 1888 solgte til Mads Simonsen, af hvem nuv. Ejer købte samme Aar.

Gaarden ligger hyggeligt, og Bygningerne er opførte dels i Bindingsværk og dels i Grundmur, tækkede med Straa. De faste Maskiner drives ved Petroleumsmotor.

**N. C. Nielsens Gaard** i Svendstrup, Sørslev Sogn. Postforb. og St.: Jullerup, hvortil c. 1 Km. Gaarden ligger c. 10 Km. fra Bogense. Ejer: *Niels Chr. Nielsen*, som overtog Gaarden 1. Novbr. 1895, er født i Sletterød i Fjeldsted Sogn 10. Juli 1864 og gift med *Sørine Hansen*, født i Fjeldsted 2. Marts 1872.

Matr.-Nr. 5a m. fl. af Svendstrup. Hartkorn 5 Tdr. 3 Skpr. 1 Fdkr. 1 ¼ Alb. Ejendomsskyld 28,000 Kr. Brandassurance for Bygningerne 19,000 Kr. Areal



N. C. Nielsens Gaard.

40 Tdr. Ld., deraf Ager 38 ½, Veje ½, Have og Gaardsplads 1. Agermarken drives i en 8 Marksdrift: Blandsæd, ½ Helbrak ½ benyttet Brak, Vintersæd, Byg, Roer, Havre og 2aars Græs; ½ Td. Ld. henligger i fleraarigt Græs, og ½ Td. Ld. dyrkes med Lucerne. Jordens Bonitet er væsentlig dyb Lermuld paa Lerunderlag; 6 ½ Td. Ld. er mildere Muld paa Grusunderlag. Der holdes 12 Køer, 6 Stkr. Ungkvæg og Kalve og 2 Tyre af rød dansk Race, 3 Heste, 2 Plage og 2 Faar. Sidste Aar solgtes c. 25 Fedesvin og c. 30 Maanedsgriise.

Ifølge et gammelt Skøde, der opbevares paa Gaarden, frikøbte Hans Jespersen Ejendommen 11. Juni 1798 fra Harritslevgaard for 1,650 Rbd. Hans Jespersen, der havde faaet Fæstet efter sin Stedfader, Rasmus Christensen, døde 1847, hvorefter Enken overtog Gaarden, som hun 1853 overdrog til Sønnen, Christoffer Hansen; han efter-

fulgtes ved sin Død 1881 af Enken, der senere, da Ægteskabet var barnløst, overdrog Ejendommen til nuv. Ejer, som er gift med hendes Broderdatter.

Gaarden ligger hyggeligt paa sin gamle Plads vestlig i Svendstrup By. De velholdte Bygninger staar dels i Grundmur og dels i Bindingsværk med Tage af Cementsten og Straa. De faste Maskiner drives ved en Petroleumsmotor. — Markerne ligger samlede S. for Gaarden.

**R. Pedersens Gaard** i Askeby, Sørslev Sogn. Postforb. og St.: Jullerup, hvortil c. 2 Km. Gaarden ligger c. 12 Km. fra Bogense. Ejer: *Rasmus Pedersen*, som overtog Gaarden 11. Septbr. 1881, er født i Jersore 9. Maj 1857 og gift med *Marie Rasmine Pedersen*, født paa Ejendommen 7. Decbr. 1860. Sønnen, *Holger Pedersen*, født paa Ejendommen 7. April 1896, er Medhjælper paa Gaarden.

Matr.-Nr. 7a m. fl. af Askeby. Hartkorn 5 Tdr. 3 Skpr. 3 Fdkr.  $\frac{1}{4}$  Alb. Ejendomsskyld 33,000 Kr. Brandassurance for Bygningerne 24,000 Kr. Areal 44 Tdr. Ld., deraf Ager  $42\frac{1}{4}$ , Mose  $\frac{1}{4}$ , Have og Gaardsplads  $1\frac{1}{2}$ . Agermarken drives i en 8 Marksdrift: Havre,  $\frac{1}{2}$  Helbrak  $\frac{1}{2}$  benyttet Brak, Vintersæd, Byg, Roer,



R. Pedersens Gaard.

Blandsæd og 2aars Græs. Jordens Bonitet er dels dyb Lermuld paa Leruhderlag og dels lettere Muld paa Grusunderlag. Der holdes 12 Køer, 10 Stkr. Ungkvæg og Kalve og 1 Tyr af rød dansk Race, 4 Heste, 2 Plage og 4 Faar. Sidste Aar solgtes c. 30 Fedesvin.

Som ældst kendt Fæster nævnes Lars Andersen, der 1798 efterfulgtes af Sønnen, Peder Larsen, som samtidig frikøbte Ejendommen fra Harritslevgaard for 1,550 Rbd. ifølge et gammelt Skøde, der opbevares paa Gaarden. P. Larsen døde 1814, hvorefter hans Enke overtog Gaarden og giftede sig anden Gang med Rasmus Rasmussen, der var med i Krigen 1801, og efter hvis Død 1865 Ejendommen overtoges af Enken; hun besad den, indtil hun 1881 i en Alder af 91 Aar overdrog den til den nuv. Ejer, der er gift med hendes Sønnedatter.

Gaarden ligger paa sin gamle Plads vestlig i Askeby By. De anselige, grundmurede Bygninger er tækkede med Skifer, Straa og Cementsten. Petroleumsmotor driver de faste Maskiner. — Markerne ligger samlede V. for Gaarden over jævnt Terræn.

**M. Olsens Gaard** i Kosterslev, Sørslev Sogn. Postforb.: Jullerup, og St.: Farstrup, hvortil c. 4 Km. Gaarden ligger c. 11 Km. fra Bogense. Ejer: *Marius Olsen*. Matr.-Nr. 5a m. fl. af Kosterslev. Hartkorn 6 Tdr. 1 Fdkr.  $2\frac{1}{2}$  Alb. Ejendomsskyld 34,000 Kr.

Gaarden ligger hyggeligt midt i Kosterslev By. Bygningerne staar i Grundmur med Tage af Cementsten og Straa; en Trælade er tækket med Pap. En Petroleumsmotor driver de faste Maskiner.

**Vester Højgaard**, Sørslev Sogn. Postforb.: Jullerup, og St.: Farstrup, hvortil c. 4 Km. Tlf. 62 over Sørslev Central. Gaarden ligger c. 11 Km. fra Bogense. Ejer: *Hans Henrik Jensen*, som overtog Gaarden 3. Juli 1912, er født paa Ejen-



dommen 11. Jan. 1879 og gift med *Petra Kirstine Rasmussen*, født i Veflinge 27. Aug. 1878.

Matr.-Nr. 10a m. fl. af Kosterlev. Hartkorn 5 Tdr. 6 Skpr. 1 Fdkr. 1¼ Alb. Ejendomsskyld 32,000 Kr. Brandassurance for Bygningerne 20,060 Kr. Areal 46½ Td. Ld., deraf Ager 42½, Eng ½, Skov 1½, Have og Gaardsplads 2. Størstedelen af Agermarken drives i en 8 Marksdrift: Blandsæd, Helbrak, Vintersæd, ⅓ Roer ⅓ Frøavl, Byg, Havre og 2aars Græs; 1 Td. Ld. henligger i fler-



Vester Højgaard.

aarigt Græs, og 1½ Td. Ld. dyrkes med Lucerne. Der holdes 12 Køer, 10 Stkr. Ungkvæg og Kalve og 1 Tyr af rød dansk Race, 4 Heste, 2 Plage og 2 Faar. Sidste Aar solgtes c. 30 Fedesvin.

Vester Højgaard, der var hoveripligtig til Sandagergaard under Grevskabet Gyldensteen, maa allerede være frikøbt af Henrik Jørgensen, som fik Fæstet c. 1798; han efterfulgtes c. 1843 af Sønnen, Hans Henriksen, hvis Datter 1876 blev gift med Jens Jensen, der fik Gaarden overdraget af Svigermoderen, som havde overtaget den ved sin Mands Død 1865. J. Jensen overdrog 1912 Ejendommen til sin Søn, den nuv. Ejer.

Gaarden ligger meget kønt, og Bygningerne staa væsentlig i Grundmur med Tage af Tegl og Straa. Petroleumsmotor driver de faste Maskiner. — Markerne ligger samlede NV. for Gaarden. Engen ligger midt i Marken.

**Meløse**, Særslev Sogn. Postforb. og St.: Veflinge, hvortil c. 6 Km. Gaarden ligger c. 8 Km. fra Bogense. Ejer: *Peder Christensen*, som overtog Gaarden 12. Maj 1887, er født i Stensby 5. Jan. 1863 og gift med *Gjertrud Marie Christensen*, født paa Sofienholm i Øster Lunde 17. Marts 1866.

Matr.-Nr. 2a m. fl. af Maderup. Hartkorn 4 Tdr. 5 Skpr. 2 Alb. Ejendomsskyld 28,000 Kr. Brandassurance for Bygningerne c. 19,350 Kr. Areal 47 Tdr. Ld., deraf Ager 44, Mose 2, Have og Gaardsplads 1. Af Agermarken drives 24 Tdr. Ld. i en 8 Marksdrift: Halvbrak, Rug, Blandsæd, Roer, Havre og 3aars Græs; Resten i en 7 Marksdrift: Havre, Helbrak, Vintersæd, Byg, Blandsæd og 2aars Græs. Jordens Bonitet er dels mild Muld paa blandet Underlag af Ler og Sand og dels Lermuld paa Lerunderlag. Der holdes 12 Køer, 8 Stkr. Ungkvæg og Kalve af rød dansk Race, 4 Heste, 2 Plage og 2 Faar. Sidste Aar solgtes c. 30 Fedesvin og c. 20 Maanedsgriise.

Meløse har nuv. Ejer købt af Jørgen Larsen, der c. 1854 havde frikøbt Ejendommen fra Grevskabet Gyldensteen.

De grundmurede Bygninger bærer Tage af Tegl og Straa og ligger nordlig i Maderup By. — De 40 Tdr. Ld. af Agermarken ligger samlet NØ. for Gaarden og de 4 Tdr. Ld. umiddelbart mod NV.

**Skovgaard**, Særslev Sogn. Postforb.: Veflinge, og St.: Gamby, hvortil c. 3½ Km. Gaarden ligger c. 8 Km. fra Bogense. Ejere: *Hans, Carl Emil* og Frk. *Ane Kirstine Andersen*, som overtog Gaarden i 1891.

Matr.-Nr. 6a m. fl. af Maderup. Hartkorn 4 Tdr. 6 Skpr. 1 Fdkr. 2 Alb.

Ejendomsskyld 31,000 Kr. Brandassurance for Bygningerne 18,600 Kr. Areal 50 Tdr. Ld., deraf Ager 46½, Eng 1½, Mose ½, Have og Gaardsplads 1½. Agermarken drives i en 8 Marksdrift: Havre, Helbrak, ⅓ Hvede ⅓ Rug ⅓ Vinterbyg, Roer, Byg, Blandsæd og 2aars Græs. Jordens Bonitet er mild Muld paa blandet Underlag af Ler og Sand. Der holdes 14 Køer, 12 Stkr. Ungkvæg og Kalve og 2 Tyre af rød dansk Race, 4 Heste, 4 Plage og Føl samt 2 Faar. Sidste Aar solgtes c. 40 Fedesvin.

**R. K. Rasmussens Gaard** i Moderup, Sørslev Sogn. Postforb. og St.: Guldbjerg, hvortil c. 3½ Km. Tlf. 78 over Sørslev Central. Gaarden ligger c. 7½ Km. fra Bogense. Ejer: *Rasmus Klement Rasmussen*, som overtog Gaarden 6. Aug. 1906, er født i Ørbæk 2. Decbr. 1876 og gift med *Sara Karoline Kathrine Andersen*, født paa Ejendommen 28. Aug. 1875.

Matr.-Nr. 1 m. fl. af Moderup. Hartkorn 5 Tdr. 3 Skpr. 2 Fdkr. ½ Alb. Ejendomsskyld 28,000 Kr. Brandassurance for Bygningerne 19,800 Kr. Areal 65 Tdr. Ld., deraf Ager 62, Eng 1, Have og Gaardsplads 2. Agermarken drives i en 7 Marksdrift: Havre, benyttet Brak, ¼ Rug ¼ Byg, Roer, Blandsæd og 2aars Græs. Jordens Bonitet er mild let Muld paa Sandunderlag, enkelte Steder paa Ler. Der holdes 15 Køer, 10 Stkr. Ungkvæg og Kalve og 1 Tyr af rød dansk Race, 4 Heste og 3 Faar. Sidste Aar solgtes c. 70 Fedesvin.

Gaarden, der ligger paa sin gamle Plads vestlig i Moderup By, har nuv. Ejer faaet overdraget af sin Svigerfader, Mads Andersen, som 1872 havde købt af Købmand Brandt i Odense. De velholdte Bygninger staar dels i Grundmur og dels i Bindingsværk med Tage af Straa og Cementsten.

**A. F. Hansens Gaard** i Moderup, Sørslev Sogn. Postforb. og St.: Guldbjerg, hvortil c. 3½ Km. Gaarden ligger c. 7½ Km. fra Bogense. Ejer: *Adolph Frederik Hansen*, som overtog Gaarden 1. Oktbr. 1915, er født i Fjelstrup i Sønderjylland 17. Jan. 1888 og gift med *Christence Nielsen*, født paa Kohavegaard i Bolteskov ved Ringe 19. Decbr. 1886.



A. F. Hansens Gaard.

Matr.-Nr. 2 m. fl. af Moderup. Hartkorn 5 Tdr. 6 Skpr. 2 Alb. Ejendoms-skyld 28,000 Kr. Brandassurance for Bygningerne c. 26,000 Kr. Areal 55 Tdr. Ld., deraf Ager 53, Eng ⅓, Mose ½, Skov ⅓, Have og Gaardsplads 1. Agermarken drives i en 9 Marksdrift: Havre, Helbrak, Rug, Roer, Byg, Frøavl af Bortfelder og Kaalrabi, Blandsæd og 2aars Græs. Jordens Bonitet er dels dyb, mild Muld paa Lerunderlag og dels lettere Muld paa blandet Underlag af Grus og Sand. Der holdes 14 Køer, 10 Stkr. Ungkvæg og Kalve og 1 Tyr af rød dansk Race, 5 Heste og 2 Plage. Sidste Aar solgtes c. 60 Fedesvin.

Gaarden er frikøbt fra Grevskabet Gyldensteen 1853—55 af Fæsteren Christen Christensen, som efterfulgtes af sin Søn, der afstod den til sin Fætter, Niels Nielsen, denne solgte til Thorvald Navne 1906 og herefter var Ejendommen en Del i Handelen, indtil nuv. Ejer 1915 købte af Rasmus Boe.

Gaarden, der ligger smukt paa sin gamle Plads nordvestlig i Moderup By, er opført efter Brand i Maj 1916 i Grundmur med Tage af Cementsten. Petroleumsmotor driver de faste Maskiner. — Markerne ligger samlet V. for Gaarden.

**C. L. Rasmussens Gaard** i Moderup, Sørslev Sogn. Postforb. og St.: Guldbjerg, hvortil c. 3½ Km. Gaarden ligger c. 7½ Km. fra Bogense. Ejer: *Carl Laurits Rasmussen*, som overtog Gaarden 1. Aug. 1910, er født i Moderup 3. Marts 1880 og gift med *Karoline Nielsen*, født i Taagerød 14. Maj 1882.

Matr.-Nr. 4 m. fl. af Moderup. Hartkorn 6 Tdr. ½ Alb. Ejendomsskyld 30,000 Kr. Brandassurance for Bygningerne 17,600 Kr. Areal 56 Tdr. Ld., deraf Ager 5¼, Mose ¼, Have og Gaardsplads 1½. Agermarken drives i en 8 Marks-



C. L. Rasmussens Gaard.

drift: Havre, Helbrak, Rug, Roer, Byg, Blandsæd og 2aars Græs. Jordens Bonitet er dyb, mild Muld paa Lerunderlag. Der holdes 14 Køer, 14 Stkr. Ungkvæg og Kalve og 1 Tyr af rød dansk Race, 4 Heste, 2 Plage og 2 Faar. Sidste Aar solgtes 52 Fedesvin.

Gaarden var c. 1798 bortfæstet til Jens Nielsen; hans Svigersøn, Niels Jørgensen, overtog Ejendommen c. 1845 og frikøbte den 1855 fra Grevskabet Gyldensteen for 2,100 Rbd. N. Jørgensen efterfulgtes 1881 af sin Søn, Jørgen Nielsen, der 1910 solgte til nuv. Ejer.

Gaarden ligger paa sin gamle Plads nordlig i Moderup By. De anselige Bygninger er opførte dels i Grundmur og dels i Bindingsværk og tækkede med Straa og Cementsten. De faste Maskiner drives ved Petroleumsmotor.

**Hemmerslev Teglværk**, Sørslev Sogn. Postforb. og St.: Veflinge, hvortil c. 6 Km. Tlf. 49 over Sørslev Central. Gaarden ligger c. 9½ Km. fra Bogense. Ejer: *Otto Laurits Nielsen*, som overtog Gaarden 11. Decbr. 1908, er født i Nørreby. Teglværket og Gaarden er bortforpagtet til *Jens Carl Hansen*, født i Assens 6. Febr. 1892 og gift med *Johanne Marie Nielsen*, født i Sønderborg i Rørup Sogn 22. Febr. 1893.

Matr.-Nr. 9b m. fl. af Hemmerslev. Hartkorn 1 Td. 6 Skpr. 1 Fdkr. 2½ Alb. Ejendomsskyld 34,000 Kr. Brandassurance for Teglværket 11,490 Kr. Areal 16 Tdr. Ld., deraf Ager 14, Have og Gaardsplads 2. Agermarken drives i en 8 Marksdrift: Havre, Helbrak, Vintersæd, Roer, Byg, Blandsæd og 2aars Græs. Jordens Bonitet er Lermuld paa Lerunderlag. Der holdes 5 Køer, 4 Stkr. Ungkvæg og Kalve af rød dansk Race, 4 Heste og 2 Plage. Sidste Aar solgtes c. 10 Fedesvin.

Hemmerslev Teglværk er anlagt 1896 af Gaardejer Rasmus Konrad Mortensen, der 1908 solgte det til nuv. Ejer tillige med c. 14 Td. Ld.; denne opførte den

nuv. Hovedb., Avlsb. og en Tørrelade og drev selv Teglværket og Agerbruget, indtil han 1915 bortforpagtede Ejendommen til den nuv. Forpagter.



Hemmerslev Teglværk.

Teglværket ligger c. 1 Km. SV. for Hemmerslev By. Bygningerne staar for største Delen i Grundmur. Umiddelbart V. for Avlsb. ligger Teglværket med Højovn og fire Tørrelader. — Markerne ligger samlede N. og V. for Gaarden.

**J. Rasmussens Gaard** i Haarslev, Haarslev Sogn. Postforb. og St.: Gamby, hvortil c. 2½ Km. Gaarden ligger c. 7½ Km. fra Bogense. Ejer: *Jens Rasmussen*, som overtog Gaarden 1. Novbr. 1893, er født i Sønder Broby 13. Decbr. 1849 og gift med *Ane Marie Hansen*, født i Sønder Broby 2. Juli 1855. Gaarden er bortforpagtet til Svigersønnen, *Carl Christensen*, født i Drigstrup 21. Juni 1886 og gift med *Karen Sophie Rasmussen*, født i Sønder Broby 25. Maj 1889.

Matr.-Nr. 4a m. fl. af Haarslev. Hartkorn 5 Tdr. 5 Skpr. 1 Fdkr. 2¼ Alb. Ejendomsskyld 42,000 Kr. Brandassurance for Bygningerne 30,500 Kr. Areal 61 Tdr. Ld., deraf Ager 59, Veje m. m. ½, Have og Gaardsplads 1½. Af Agermarken drives 46½ Td. Ld. i to 7 Marksdrifter: Blandsæd, benyttet Brak, Hvede Vinterbyg og Rug, ½ Byg ½ Roer, Havre og 2aars Græs; Resten i en 6 Marksdrift: Halvbrak, Rug, Roer, Blandsæd og 2aars Græs. Jordens Bonitet er dels Lermuld og dels stærkere Lerjord paa Lerunderlag og dels mildere Muld paa blandet Underlag. Der holdes 14 Køer, 11 Stkr. Ungkvæg og Kalve og 1 Tyr af rød dansk Race, 4 Heste, 3 Plage og Føl samt 2 Faar. Sidste Aar solgtes c. 50 Fedesvin og c. 50 Maanedsgrise.

Gaarden, der ligger paa sin gamle Plads sydlig i Haarslev By, har været en Del i Handelen siden 1888, da Niels Andersen solgte den til Hans Larsen. Nuv. Ejer har købt af Rasmus Hansen Pryds.

Hovedb. er opført 1855 og bærer Skifertag; de grundmurede Avsb. er tækkede med Straa og Bølgeblik. Der er indlagt elektrisk Lys og Kraft.

**Chr. M. Hansens Gaard** i Haarslev, Haarslev Sogn. Postforb. og St.: Gamby, hvortil c. 2½ Km. Tlf. 41 over Hindevad Central. Gaarden ligger c. 7½ Km. fra Bogense. Ejer: *Chr. Marius Hansen*, som overtog Gaarden 21. Novbr. 1908, er født paa Ejendommen 1. Oktbr. 1885 og gift med *Gertha Hansine Mortensen*, født paa Lumby Mark 6. April 1887.

Matr.-Nr. 13a m. fl. af Haarslev. Hartkorn 4 Tdr. 1 Skp. 2¼ Alb. Ejendomsskyld 29,000 Kr. Brandassurance for Bygningerne 28,160 Kr., og for Beboelseshus for Svigerforældrene 3,500 Kr. Areal 60 Tdr. Ld., deraf Ager 53½, Eng 3, Mose ½, Veje ½, Have og Gaardsplads 2½. Størstedelen af Agermarken drives i en 8 Marksdrift: Havre, Helbrak, Rug, Roer, Byg, Blandsæd og 2aars Græs. Jordens Bonitet er mild Muld paa blandet Underlag af Grus, Sand og enkelte Steder Ler. Der holdes 12 Køer, 12 Stkr. Ungkvæg og Kalve og 2 Tyre af rød dansk Race, 4 Heste, 2 Plage og 2 Faar. Sidste Aar solgtes c. 50 Fedesvin.

Gaarden har nuv. Ejer faaet tilskødet af sin Moder, der havde overtaget den ved sin Mands, Lars Hansens Død 1907.

Bygningerne, der staar i Grundmur med Tage af Cementsten, Pandeplader og Straa, er 1876—77 opførte lidt nordligere paa Grunden umiddelbart Ø. for Rugaards Landevej. Der er indlagt elektrisk Lys og Kraft.

**L. Larsens Gaard** i Gamby, Haarslev Sogn. Postforb. og St.: Gamby, hvortil c. 1½ Km. Gaarden ligger c. 10 Km. fra Bogense. Ejer: *Lars Larsen*, som overtog Gaarden 1. Novbr. 1870, er født paa Ejendommen 2. Marts 1840.

Matr.-Nr. 5 m. fl. af Gamby. Hartkorn 5 Tdr. 7 Skpr. 2 Fdkr. 1¼ Alb. Ejendomsskyld 31,500 Kr. Brandassurance for Bygningerne 20,000 Kr. Areal 48½ Td. Ld., deraf Ager 45, Eng 2, Have og Gaardsplads 1½. Agermarken drives i en 8 Marksdrift: Blandsæd. ½ Helbrak ½ benyttet Brak, Hvede eller Rug, Byg, Roer, Havre og 2aars Græs. Jordens Bonitet er dels dyb Lermuld paa Lerunderlag og dels grusblandet Muld paa blandet Underlag af Ler og Grus. Der holdes 11 Køer, 12 Stkr. Ungkvæg og Kalve af rød dansk Race, 4 Heste, 2 Plage og Føl samt 2 Faar. Sidste Aar solgtes c. 20 Fedesvin.

Gaarden var Fæste under Grevskabet Gyldensteen indtil c. 1844, da den frikøbtes af Lars Hansen, der c. 1824 havde overtaget Ejendommen efter sin Svigerfader, Niels Nielsen. L. Hansen efterfulgtes af sin Søn, den nuv. Ejer.

Gaarden er efter Brand 1864 opført c. ½ Km. N. for Gamby umiddelbart Ø. for Bogense-Assens Landevej. Bygningerne staar i Grundmur med Tage af Cementsten og Straa. Der er indlagt elektrisk Lys og Kraft.

**M. Christensens Gaard** i Gamby, Haarslev Sogn. Postforb. og St.: Gamby, hvortil c. 1 Km. Tlf. 32 over Hindevad Central. Gaarden ligger c. 10 Km. fra Bogense. Ejer: Sognefoged *Mads Christensen*, som overtog Gaarden 2. Marts 1894, er født paa Lille Nymark 11. Decbr. 1862 og gift med *Kirstine Marie Pedersen*, født paa Ejendommen 24. Septbr. 1869.

Matr.-Nr. 11 m. fl. af Gamby. Hartkorn 4 Tdr. 5 Skpr. 1 Fdkr. 2½ Alb. Ejendomsskyld 30,200 Kr. Brandassurance for Bygningerne 22,118 Kr. Areal



M. Christensens Gaard.

45 Tdr. Ld., deraf Ager 37½, Eng 4, Skov 1½, Veje ½, Have og Gaardsplads 1½. Størstedelen af Agermarken drives i en 8 Marksdrift: Blandsæd, Helbrak, ½ Rug ½ Vinterbyg, Roer, 6rd. Byg, Havre og 2aars Græs; 4 Tdr. Ld. henligger i fleraarigt Græs i Indhegning. Jordens Bonitet er forskelligartet, fra stærk Lerjord til grusblandet Muld. Der holdes 12 Køer, 8 Stkr. Ungkvæg og Kalve og 2 Tyre af rød dansk Race, 4 Heste og 2 Faar. Sidste Aar solgtes c. 30 Fedesvin.

Gaarden blev c. 1794 bortfæstet til Mads Pedersen, der frikøbte den fra Langensø, Baroniet Holsteenshus, og overdrog den 1828 til Sønnen, Erik Madsen; denne efterfulgtes

1865 af sin Søn, Peder Eriksen, ved hvis Død 1876 Ejendommen overtoges af Enken, som 1894 overdrog den til sin Svigersøn, den nuv. Ejer, der var Sogneraadformand 1899—1901.

Gaarden ligger paa sin gamle Plads i den ø. Del af Gamby By. De kønne, velholdte Bygninger staar i Grundmur; Hovedb. bærer Skifertag, Avlsb. Cementstens- og Straatage. Elektrisk Lys og Kraft er indlagt. — Markerne ligger paa tre forskellige Steder N., SØ. og S. for Byen.

**Stjærkjær**, Haarslev Sogn. Postforb. og St.: Gamby, hvortil c. 2 Km. Gaarden ligger c. 12 Km. fra Bogense. Ejer: *Carl Frederik Sørensen*, som overtog Gaarden 1. April 1913, er født paa Ejendommen 2. Decbr. 1887 og gift med *Anna Jensine Kathrine Rasmussen*, født paa Nymark 29. Decbr. 1887.

Matr.-Nr. 6a m. fl. af Gamby. Hartkorn 6 Tdr. 2 Skpr.  $\frac{1}{2}$  Alb. Ejendoms-skyld 33,000 Kr. Brandassurance for Bygningerne 23,800 Kr. Areal 52 Tdr. Ld., deraf Ager 45  $\frac{1}{2}$ , Eng 3  $\frac{1}{2}$ , Mose  $\frac{1}{4}$ , Skov 1, Have og Gaardsplads 2. Agermarken drives i en 8 Marksdrift: Havre, Helbrak, Vintersæd,  $\frac{1}{2}$  Foderroer  $\frac{1}{2}$  Sukkerroer, Byg, Blandsæd og 2aars Græs. Jordens Bonitet er hovedsagelig dyb Lermuld paa Lerunderlag. Der holdes 15 Køer, 16 Stkr. Ungkvæg og Kalve og 2 Tyre af rød dansk Race, 4 Heste, 2 Plage og Føl samt 2 Faar. Sidste Aar solgtes c. 70 Fedesvin.

Stjærkjær, der ligger c.  $\frac{1}{4}$  Km. S. for Gamby By, hvorfra den er udflyttet efter Brand 1864, har nuv. Ejer faaet overdraget af sin Moder, der overtog den 1903 ved sin Mand, Lars Sørensen Død.

De velholdte Bygninger er væsentlig opførte i Grundmur med Straatage. Elektrisk Lys og Kraft er indlagt.

**J. Hansen Andersens Gaard** i Gamby, Haarslev Sogn. Postforb. og St.: Gamby, hvortil c. 1 Km. Gaarden ligger c. 10 Km. fra Bogense. Ejer: *Jørgen Hansen Andersen*, som overtog Gaarden 10. Marts 1903, er født paa Skovgaard i Maderup 23. Novbr. 1868 og gift med *Johanne Marie Kirstine Jensen*, født paa Bjørnsbo 10. Maj 1870.

Matr.-Nr. 15 m. fl. af Gamby. Hartkorn 5 Tdr. 2 Skpr. 2 Alb. Ejendoms-skyld 30,500 Kr. Brandassurance for Bygningerne 15,885 Kr. Areal 59  $\frac{1}{2}$  Td. Ld.,



J. Hansen Andersens Gaard.

deraf Ager 57, Eng 1, Mose  $\frac{1}{2}$ , Have og Gaardsplads 1. Agermarken drives i en 8 Marksdrift: Blandsæd, Helbrak, Vinterbyg, Roer, Byg, Havre og 2aars Græs. Jordens Bonitet er forskelligartet, fra stærk Lerjord til grusblandet Muld. Der holdes 10 Køer, 10 Stkr. Ungkvæg og Kalve og 1 Tyr af rød dansk Race, 4 Heste, 2 Plage og 3 Faar. Sidste Aar solgtes c. 50 Fedesvin.

Under Udskiftningen af Gaardene i Gamby By 1790 var Ejendommen bortfæstet til Jeppe Andersen; han efterfulgtes 1819 af Sønnen, Anders Jeppesen, som frikøbte Gaarden c. 1844 fra Grevskabet Gyldensteen og overdrog den c. 1850 til sine to Sønner, Jørgen og Jeppe Jeppesen; de forblev begge ugifte og overdrog 1898 Gaarden til deres

Søstersøn, Peder Hansen Andersen Jensen, som 1903 tilskødede sin Svoger, den nuv. Ejer, Ejendommen.

Gaarden ligger hyggeligt paa sin gamle Plads midt i Gamby By umiddelbart Ø. for Rugaards Landevej. Bygningerne staar dels i Bindingsværk af Lers og dels i Grundmur med Tage af Cementplader og Straa. Der er indlagt elektrisk Lys og Kraft. — Engen ligger ved n. Markskel, og Markerne ligger i to Dele Ø. og SV. for Byen.

**H. P. Nielsens Gaard** i Farsbølle, Haarslev Sogn. Postforb. og St.: Gamby, hvortil c. 1½ Km. Gaarden ligger c. 8 Km. fra Bogense. Ejer: *Hans Peter Nielsen*, som overtog Gaarden 25. Maj 1885, er født paa Ejendommen 10. Marts 1847 og gift med *Maren Kirstine Madsen*, født i Hindevad 8. Oktbr. 1855. De to ældste Sønner, *Mads Ingemann Nielsen* og *Carl Eiler Nielsen*, fødte paa Ejendommen henholdsvis 9. Septbr. 1894 og 9. Septbr. 1897, er Medhjælpere paa Gaarden.

Matr.-Nr. 3a m. fl. af Farsbølle. Hartkorn 7 Tdr. 6 Skpr. 1 Fdkr. 2 Alb. Ejendomsskyld 52,000 Kr. Brandassurance for Bygningerne 22,624 Kr. Areal 82 Tdr. Ld., deraf Ager 77½, Mose 2, Skov 1, Have og Gaardsplads 1½. Af Agermarken drives 44¼ Td. Ld. i en 9 Marksdrift: Blandsæd, Helbrak, Hvede



H. P. Nielsens Gaard.

eller Rug, Blandsæd, Roer, Byg, Havre og 2aars Græs; Resten i en 7 Marksdrift: Helbrak, Rug, Blandsæd, Havre og 3aars Græs. Jordens Bonitet er dels Lermuld paa Lerunderlag, dels lettere Muld paa blandet Underlag af Ler og Sand og dels let Muld paa blandet Underlag af Grus og Sand. Der holdes 12 Køer, 11 Stkr. Ungkvæg og Kalve og 1 Tyr af rød dansk Race, 4 Heste og 3 Faar. Sidste Aar solgtes c. 15 Fedesvin.

Gaarden var c. 1760 bortfæstet til Dines Pedersen, hvis Datter c. 1790 blev gift med Peder Pedersen; af deres 11 Børn var 3 Sønner Gardister og den ældste stod ved Hestgarden; hans Søn blev Kammertjener hos Kong Christian den 9. Peder Pedersen døde 1835, hvorefter Enken paa ny fæstede til en Landgilde af 8 Rbd. Sølv og Hoveripenge 26 Rbd. Sølv; hun efterfulgtes 1844 af Sønnen, Niels Pedersen, som 1856 frikøbte Ejendommen fra Grevskabet Gyldensteen for 5,258 Rbd.; ved hans Død 1869 overtoges Ejendommen af Enken efter andet Ægteskab, den nuv. Ejers Stedmoder.

Gaarden ligger hyggeligt paa sin gamle Plads nordlig i Farsbølle By. Bygningerne er opførte i Bindingsværk med Untagelse af ø. Længe, Kornladen, der er grundmuret; de bærer alle Straatage. — Skoven ligger i n. Mark.

**A. C. Rasmussens Gaard** i Nymark, Haarslev Sogn. Postforb. og St.: Nymark, hvortil c. 1 Km. Tlf. 70 over Hindevad Central. Gaarden ligger c. 11 Km. fra Bogense. Ejer: *Anders Chr. Rasmussen*, som overtog Gaarden 9. Maj 1884, er født paa Ejendommen 1. Juni 1855 og gift med *Maren Hansine Karoline Andersen*, født paa Maderup Skovgaard 7. Septbr. 1860. Gaarden bestyres af Svigersønnen *Viggo Lindvig*, født paa Vangbygaard i Kjerby 15. Marts 1887 og gift med *Karen Petrine Rasmussen*, født paa Ejendommen 16. Septbr. 1885.

Matr.-Nr. 7a m. fl. af Skovsgaarde. Hartkorn 4 Tdr. 6 Skpr. 1½ Alb. Ejendomsskyld 28,000 Kr. Brandassurance for Bygningerne c. 16.500 Kr. Areal 64½ Td. Ld., deraf Ager 55¼, Eng ¾, Mose ½, Skov 4, Veje 1, Have og Gaards-

plads 3. Af Agermarken drives 52¼ Td. Ld. i en 9 Marksdrift: Havre, Roer, Byg, Rundbælg, Agerhejre og Rajgræs, Helbrak, Rug, Blandsæd og 2aars Græs; Resten henligger dels i fleraarigt Græs i Indhegning og dels med Lucerne. Jordens Bonitet er væsentligst mild Muld paa Lerunderlag. Der holdes 14 Køer, 14 Stkr. Ungkvæg og Kalve og 2 Tyre af rød dansk Race, 4 Heste og 1 Plag. Sidste Aar solgtes c. 70 Fedesvin og c. 30 Maanedsgribe.

Gaarden blev frikøbt fra Rugaard Gods af Fæsteren Rasmus Christensen og har derefter gaaet i Arv fra Fader til Søn, indtil nuv. Ejer overtog Ejendommen ved sine Forældres Død.

Gaarden ligger kønt paa sin gamle Plads som den østligste af de tre Nymarks-Gaarde. Af de gamle, men velholdte Bindingsværksbygninger er Hovedb. opført 1688; de er væsentligst tækkede med Straa. Der er indlagt elektrisk Lys og Kraft.

**Enkefru A. K. Bech Nielsens Gaard** i Nymark, Haarslev Sogn. Postforb. og St.: Nymark, hvortil c. ½ Km. Gaarden ligger c. 11 Km. fra Bogense. Ejerinde: Enkefru *Ane Kathrine Bech Nielsen, f. Hansen*, som overtog Gaarden 11. Oktbr. 1891, er født paa Bellinge Mark 11. Novbr. 1840 og var gift med *Lars Bech Nielsen*, født paa Ejendommen 15. Febr. 1818, død 11. Oktbr. 1891. Gaarden bestyres af Sønnen, *Hans Simon Nielsen Bech*, født paa Ejendommen 26. Aug. 1871.

Matr.-Nr. 10 af Skovsgaarde. Hartkorn 5 Tdr. 2 Skpr. 3 Fdkr. Ejendoms-skyld 28,000 Kr. Brandassurance for Bygningerne 23,000 Kr. Areal 49 Tdr. Ld.,



Enkefru A. K. Bech Nielsens Gaard.

deraf Ager 37, Eng 3, Mose 2, Skov 4, Have og Gaardsplads 3. Agermarken drives i en 9 Marksdrift: Havre, Helbrak, Hvede eller Rug, Roer, Byg, Blandsæd og 3aars Græs. Jordens Bonitet er mild Muld paa Lerunderlag. Der holdes 16 Køer, 12 Stkr. Ungkvæg og Kalve og 2 Tyre af rød dansk Race, 3 Heste. Sidste Aar solgtes c. 60 Fedesvin og c. 100 Maanedsgribe.

Gaarden blev frikøbt 3. Oktbr. 1798 af en Selvejer-Gaardmand i Skaderod; han overdrog den som Fæste til sin Broder, Niels Hansen, og solgte den til fri Ejendom til samme 1818. Købesummen var 800 Rbd. Sølv eller 1000 Rbd. Sedler. N. Hansen overdrog 1855 Ejendommen til sin Søn, Lars Bech Nielsen, den nuv. Ejerindes afdøde Mand; Købesummen var da 4,800 Rbd.

Gaarden ligger meget smukt paa sin gamle Plads. Bygningerne er opførte i Bindingsværk med Straatage. Der er indlagt elektrisk Lys og Kraft. — Engen ligger umiddelbart V. for Gaarden ved et Bækløb. Markerne ligger samlede om Gaarden. Skoven ligger ved v. Markskel.

**Leerbæk**, Haarslev Sogn. Postforb.: Aarup, og St.: Gamby, hvortil c. 6 Km. Gaarden ligger c. 15 Km. fra Bogense. Ejer: *Peder Henriksen*, som overtog Gaarden 23. Septbr. 1892, er født paa Ny Sandager 5. Aug. 1850 og gift med *Ane Kirstine Jørgensen*, født paa Store Troidal 20. Decbr. 1846. Ejerens Stedsøn, *Carl Marius Hansen*, født paa Ejendommen 5. Juni 1889, er Medhjælper paa Gaarden.

Matr.-Nr. 3a m. fl. af Lerbæk. Hartkorn 5 Tdr. 6 Skpr. 3 Fdkr. 2¼ Alb. Ejendomsskyld 31,000 Kr. Brandassurance for Bygningerne 23,550 Kr. Areal



59 Tdr. Ld., deraf Ager 50%, Eng 5, Mose 1, Skov  $\frac{1}{4}$ , Have og Gaardsplads 2. Af Agermarken drives 45 Tdr. Ld. i en 8 Marksdrift: Havre, Helbrak, Vintersæd, Roer, Byg, Blandsæd og 2aars Græs; 4 Tdr. Ld. henligger i fleraarigt Græs i Indhegning og  $1\frac{1}{4}$  Td. Ld. dyrkes med Lucerne. Jordens Bonitet er Lermuld paa Lerunderlag. Der holdes 14 Køer, 14 Stkr. Ungkvæg og Kalve og 2 Tyre af rød dansk Race, 5 Heste, 2 Plage og 4 Faar. Sidste Aar solgtes c. 30 Fedesvin og c. 80 Maanedsgriise.



Leerbæk.

Leerbæk er frikøbt i Slutningen af det 18. Aarh., formentlig fra Grevskabet Gyldensteen. Jesper Hansen nævnes som Selvejergaardmand 1800, og hans Enke skødede 1830 Gaarden til Svigersønnen, Peder Jørgensen, efter hvis Død 1834 Ejendommen overtoges af Enken, som 1839 giftede sig med Hans Dideriksen; denne efterfulgtes 1879 af sin Søn, Jesper Hansen, der døde 1889, og hvis Enke blev gift med nuv. Ejer 1892.

Gaarden ligger meget smukt paa sin gamle Plads c.  $\frac{1}{4}$  Km. V. for den senere opførte Paddesø Kirke og for Bogense-Assens Landevej. Gaarden er omgivet af en særdeles smukt anlagt Have. De anselige Bygninger er opførte dels i Grundmur og dels i Bindingsværk med Straatage. Elektrisk Lys og Kraft er indlagt. — Engen ligger i tre Dele, to ved v. Markskel og en ved ø. Skoven ligger ved s. Markskel.

**Tvedslund, Haarslev Sogn.** Postforb. og St.: Holse, hvortil c. 2 Km. Gaarden ligger c. 11 Km. fra Bogense. Ejer: *Morten Larsen Mortensen*, som overtog Gaar-

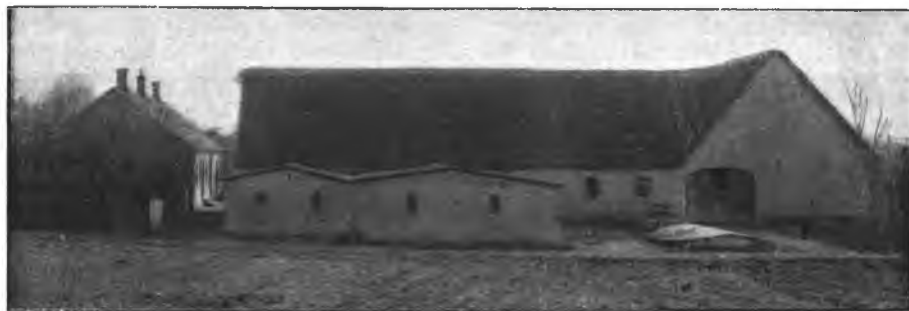

Tvedslund.

den 2. Septbr. 1911, er født paa Ejendommen 20. Septbr. 1882 og gift med *Martha Kathrine Kirstine Christensen*, født i Skaastrup 4. April 1888.

Matr.-Nr. 2a m. fl. af Holse. Hartkorn 5 Tdr. 1 Fdkr. 2 Alb. Ejendoms-skyld 30,800 Kr. Brandassurance for Bygningerne c. 29,500 Kr. Areal 58 Tdr. Ld.,

deraf Ager 55½, Mose 1, Have og Gaardsplads 1½. Agermarken drives i en 9 Marksdrift: ½ Helbrak ½ benyttet Brak, Rug, Blandsæd, Roer, ½ Byg ½ Blandsæd, Havre og 3aars Græs; ½ Td. Ld. dyrkes med Lucerne. Jordens Bonitet er dels mild Muld paa Lerunderlag, dels lettere Muld paa Sandunderlag og dels tørveagtig Muld paa Baaalersunderlag. Der holdes 15 Køer, 12 Stkr. Ungkvæg og Kalve og 2 Tyre af rød dansk Race, 5 Heste, 2 Plage og Føl samt 3 Faar. Sidste Aar solgtes c. 50 Fedesvin og c. 50 Maanedsgriise.

Tvedslund er i sin Tid udskilt fra Hølgegaard, som er solgt fra Grevskabet Gyldensteen. Niels Madsen solgte 1833 til Anne Margrethe Madsdatter, Enke efter Lars Nielsen; 1839 overtoges Ejendommen af Sønnen, Morten Larsen, der havde bestyret Gaarden for Moderen; han skødede 1880 Ejendommen til sin Søn, Lars Mortensen, som tilkøbte den en Del Jorder og efterfulgtes af sin Søn, den nuv. Ejer.

Gaarden ligger c. ¾ Km. Ø. for Hølse By, hvorfra den er udflyttet efter Brand 1892. De velholdte, grundmurede Bygninger er væsentlig tækkede med Skifer og Straa. En Petroleumsmotor driver de faste Maskiner. — Markerne ligger samlede om Gaarden.

**C. P. Jørgensens Gaard** i Søndersø, Søndersø Sogn. Postforb.: Søndersø, og St.: Beldringe, hvortil c. 7 Km. Tlf. 27 over Søndersø Central. Gaarden ligger c. 16 Km. fra Odense. Ejer: Sognefoged *Carl Peder Jørgensen*, som overtog Gaarden 2. Septbr. 1889, er født paa Lundager 18. Maj 1862 og gift med *Karen Nielsine Boline Nielsen*, født paa Ejendommen 4. Maj 1864.

Matr.-Nr. 9b m. fl. af Søndersø. Hartkorn 4 Tdr. 6 Skpr. 3 Fdkr. 2 Alb. Ejendomsskyld 34,500 Kr. Brandassurance for Bygningerne 17,860 Kr. Areal 48 Tdr. Ld., deraf Ager 46½, Grusgrav ¾, Have og Gaardsplads ¾. Af Agermarken drives 36½ Td. Ld. i en 8 Marksdrift: Havre, ⅔ Helbrak ⅓ 6rd. Byg og Turnips, Vintersæd, Roer, Byg, Havre og Blandsæd og 2aars Græs; Resten væsentligst i en 6 Marksdrift i Veksling med Blandsæd i 3 Aar og Græs i 3 Aar. Jordens Bonitet er for Størstedelen dyb Lermuld paa Lerunderlag; 5 Tdr. Ld. har tyndt Muldrag af Tørvemuld paa Gødningskalkunderlag. Der holdes 12 Køer, 12 Stkr. Ungkvæg og Kalve og 2 Tyre af rød dansk Race, 4 Heste, 2 Plage og 2 Faar. Sidste Aar solgtes c. 40 Fedesvin.

Nuv. Ejer har faaet Gaarden overdraget af sin Svigermoder, Enke efter Anders Nielsen, der døde 1888; dennes Fader, Niels Andersen, havde købt af Jørgen Skræder, som c. 1853 havde frikøbt Ejendommen fra Stamhuset Dallund.

Bygningerne, der dels er opførte i Grundmur og dels i Bindingsværk med Tage af Skifer, Cementsten og Straa, ligger c. ½ Km. Ø. for Søndersø By, hvorfra de er udflyttede efter Brand sidst i 1850erne. Elektrisk Lys og Kraft er indlagt. — Der sælges en Del Gødningskalk til Omegnen.

**Steilshøj**, Søndersø Sogn. Postforb.: Søndersø, og St.: Skamby, hvortil c. 3½ Km. Tlf. 70 over Søndersø Central. Gaarden ligger c. 16 Km. fra Odense.



Steilshøj.

Ejer: *Carl Marius Larsen*, som overtog Gaarden 11. Juni 1911, er født paa Stengaardsminde i Stensby 19. Maj 1881 og gift med *Karen Jørgine Boline Marie Hansen*, født paa Birkemose 20. Juni 1886.

Matr.-Nr. 27c m. fl. af Søndersø. Hartkorn 4 Tdr. 1 Skp. 2 Fdkr. 1½ Alb. Ejendomsskyld 29,000 Kr. Brandassurance for Bygningerne 22,485 Kr. Areal 38 Tdr. Ld., deraf Ager 36, Skov ½, Have og Gaardsplads 1½. Størstedelen af Agermarken drives i en 7 Marksdrift: benyttet Brak, Rug, Roer, Byg, Blandsæd og 2aars Græs; 2 Tdr. Ld. henligger i fleraarigt Græs, og ½ Td. Ld. dyrkes med Lucerne. Jordens Bonitet er dyb Muld paa Lerunderlag. Der holdes 11 Køer, 10 Stkr. Ungkvæg og Kalve og 1 Tyr af rød dansk Race, 4 Heste, 2 Plage og 1 Faar. Sidste Aar solgtes c. 30 Fedesvin og c. 70 Maanedsgriise.

Steilshøj er i sin Tid udskilt fra Birkemose, der ejedes af Jørgens Christiansen; denne testamenterede Gaarden til sin Søsterdatter, som 1886 blev gift med Anders Hansen. Da J. Christiansen giftede sig anden Gang, købte Anders Hansen 27 Tdr. Ld. af Birkemoses Jorder og byggede den nuv. Gaard. Ved J. Christiansens Død 1890 faldt Birkemose atter tilbage til Anders Hansen, som 1894 solgte den, efter at have lagt en Del af dens Jorder til Ejendommen her, som han senere overdrog til sin Svigersøn, den nuv. Ejer.

Gaarden ligger c. 1 Km. N. for Søndersø. De anselige Bygninger er opførte i Grundmur; Hovedb. er tækket med Skifer, Avlsb., der er opførte efter Brand 1910, bærer Tage af Pap og Cementsten. En Petroleumsmotor driver de faste Maskiner. — Markerne ligger samlede V. og Ø. om Gaarden. Denne har sit Navn efter en Høj paa Marken. — Kvægsætningen er flere Gange præmieret.

**Aatofte, Søndersø Sogn.** Postforb.: Søndersø, og St.: Farstrup, hvortil c. 3½ Km. Gaarden ligger c. 16½ Km. fra Odense. Ejerinde: Enkefru *Karen Nielsen*, som overtog Gaarden ved sin Mands, *Niels Nielsens* Død, er født paa Nappegaarden i Grindløse Sogn.

Matr.-Nr. 30 m. fl. af Søndersø. Hartkorn 5 Tdr. 4 Skpr. 2 Alb. Ejendomsskyld 30,000 Kr. Brandassurance for Bygningerne 30,000 Kr. Areal c. 50 Tdr. Ld., deraf Ager c. 47, Eng c. 2½, Have og Gaardsplads c. ½. Gaarden drives af Ejerinden med Sønnen som Bestyrer. Agermarken drives i en 8 Marksdrift. Jordens Bonitet er Lermuld paa Lerunderlag. Der holdes 12 Køer, 8 Stkr. Ungkvæg og Kalve og 1 Tyr af rød dansk Race, 4 Heste og 1 Faar. Sidste Aar solgtes c. 30 Fedesvin og c. 50 Maanedsgriise.

Den nuv. Ejerindes afdøde Mand havde overtaget Gaarden efter Ole Nielsen, der var født paa Ejendommen 1830 og død 1882. Den nuv. Ejerinde kom i 8-Aars Alderen som Plejebarn til Gaarden og blev gift i 1883 med Niels Nielsen, der var født paa Søndersø Holme som Søn af Jørgen Nielsen.

**Langkjærgaard, Søndersø Sogn.** Postforb.: Søndersø, og St.: Farstrup, hvortil c. 3½ Km. Gaarden ligger c. 17 Km. fra Odense. Ejerinde: Enkefru



Langkjærgaard.

*Karen Kirstine Clausen, f. Bertelsen*, som overtog Gaarden 23. Juni 1912, er født paa Søndersø Mark 26. Decbr. 1868 og var gift med *Anders Clausen*, født i Vedby 2. Jan. 1859, død 23. Juni 1912.

Matr.-Nr. 33a m. fl. af Søndersø. Hartkorn 5 Tdr. 4 Skpr. 3 Fdkr. 2½ Alb. Ejendomsskyld 34,000 Kr. Brandassurance for Bygningerne c. 20,950 Kr. Areal 50 Tdr. Ld., deraf Ager 48, Veje m. m. ½, Have og Gaardsplads 1½. Gaarden drives af Ejerinden med Bestyrer. Af Agermarken drives 30 Tdr. Ld. i en 8 Marksdrift: Havre, Helbrak, Vintersæd, Roer, Byg, Blandsæd og 2aars Græs; 6 Tdr. Ld. i en 6 Marksdrift: Helbrak, Hvede, Blandsæd, Havre og 2aars Græs; Resten i 7 Marksdrift: Havre, Helbrak, Hvede, Roer, Blandsæd og 2aars Græs. Jordens Bonitet er væsentligst mild Muld paa Lerunderlag; 6 Tdr. Ld. er tørveagtig Muld. Der holdes 13 Køer, 16 Stkr. Ungkvæg og Kalve og 1 Tyr af rød dansk Race, 4 Heste, 2 Plage og 1 Faar. Sidste Aar solgtes c. 25 Fedesvin.

Langkjærgaard, der i sin Tid hørte under Margaard Gods, var c. 1768 bortfæstet til Anders Pedersen, gift med forrige Fæsters Datter, som overtog Fæstet ved sin Mands Død 1808; hun afstod Fæstet til Fordel for sin Datter, der blev gift med Anders Clausen; dennes Søn, Anders Andersen, bestyrede Gaarden for Moderen efter Faderens Død 1829 og frikøbte den 1856; han døde 1901, hvorefter Enken overtog Gaarden, som hun senere overdrog til sin Brodersøn, den nuv. Ejerindes afdøde Mand.

De anselige Bygninger er opførte dels i Grundmur og dels i Bindingsværk med Straatage; de ligger c. 2 Km. V. for Søndersø By, hvorfra de er udflyttede 1856. — 38 Tdr. Ld. af Agermarken ligger samlet S. og V. om Gaarden; Resten ligger c. 1 Km. Ø. for denne. Gaarden har sit Navn fra en gammel Betegnelse af en af Markerne.

**Løkkebjerg**, Søndersø Sogn. Postforb.: Søndersø, og St.: Farstrup, hvortil c. 3 Km. Tlf. 67 over Søndersø Central. Gaarden ligger c. 18 Km. fra Odense. Ejer: *Rasmus Nielsen*, som overtog Gaarden 11. Juni 1893, er født i Øster Lunde 3. April 1863 og gift med *Maren Kirstine Frandsen*, født paa Ejendommen 2. Septbr. 1864.

Matr.-Nr. 5a m. fl. af Ørritslev. Hartkorn 6 Tdr. 3 Skpr. 3 Fdkr. 1 Alb. Ejendomsskyld 32,500 Kr. Brandassurance for Bygningerne c. 18,200 Kr. Areal 53 Tdr. Ld., deraf Ager 51, Have og Gaardsplads 2. Agermarken drives i en 8 Marksdrift: Havre, Helbrak, ⅓ Hvede ⅓ Rug ⅓ Vinterbyg, Roer, Byg, Bland-



Løkkebjerg.

sæd og 2aars Græs. Jordens Bonitet er dyb Muld paa Lerunderlag. Der holdes 14 Køer, 16 Stkr. Ungkvæg og Kalve og 1 Tyr af rød dansk Race, 4 Heste, 3 Plage og Føl samt 2 Faar. Sidste Aar solgtes c. 20 Fedesvin og c. 150 Maanedsgriise.

Løkkebjerg hørte oprindelig under Stamhuset Dallund. Som ældst kendt Fæster nævnes c. 1816 Morten Nielsen, der overtog Fæstet ved Giftermaal med forrige Fæsters Datter; han efterfulgtes ved sin Død af sin Enke, der giftede sig med Frantz Larsen, som overtog Fæstet 1824 og frikøbte det 1856 for 6,200 Rbd. Sølv. F. Larsen overdrog 1875 Ejendommen til sin Søn, Lars Frandsen, der 1893 overdrog den til sin Svigersøn, den nuv. Ejer.

Gaarden ligger meget hyggeligt paa sin gamle Plads vestlig i Ørritslev By. Af Bygningerne, der dels staar i Bindingsværk og dels i Grundmur med Tæge af Cementsten og Straa, er Hovedb. opført c. 1820. De faste Maskiner drives ved en Petroleumsmotor. — Af Agermarken ligger 34 Tdr. Ld. samlet Ø. for Gaarden; Resten c. ½ Km. mod N. Gaardens Navn stammer fra den ø. Mark.

**H. M. Frandsens Gaard** i Ørritslev, Søndersø Sogn. Postforb.: Søndersø, og St.: Farstrup, hvortil c. 3 Km. Gaarden ligger c. 18 Km. fra Odense. Ejer: *Hans Marius Frandsen*, som overtog Gaarden 11. Juni 1910, er født paa Ejendommen 23. Septbr. 1878 og gift med *Anne Kirstine Johanne Lind*, født i Odense 9. Marts 1879.

Matr.-Nr. 6a af Ørritslev. Hartkorn 5 Tdr. 5 Skpr. 1 Alb. Ejendomsskyld 32,500 Kr. Brandassurance for Bygningerne c. 16,000 Kr. Areal 43 Tdr. Ld., deraf Ager 41, Veje m. m.  $\frac{1}{2}$ , Have og Gaardsplads  $1\frac{1}{2}$ . Agermarken drives i en 8 Marksdrift: Havre, Helbrak, Vintersæd, Roer, Byg, Blandsæd og 2aars Græs. Jordens Bonitet er dyb Muld paa Lerunderlag. Der holdes 12 Køer, 12 Stkr. Ungkvæg og Kalve og 1 Tyr af rød dansk Race, 4 Heste, 2 Plage og 2 Faar. Sidste Aar solgtes c. 20 Fedesvin og c. 50 Maanedsgriise.

Fæsterrækken kan føres tilbage til c. 1790, da Niels Larsen var Fæster; hans Enke giftede sig med Jens Larsen, der formentlig frikøbte Ejendommen fra Margaard Gods og c. 1826 overdrog den til sin Stedsøn, Lars Nielsen; dennes Søn, Niels Larsen, fik Gaarden overdraget efter Faderen, men døde 1873, hvorefter Enken overtog Ejendommen og giftede sig 1875 med Rasmus Frandsen, født paa Løkkebjerg, den nuv. Ejers Fader.

Gaarden ligger paa sin gamle Plads vestlig i Ørritslev By. Bygningerne staar dels i Bindingsværk og dels i Grundmur med Tage af Straa og Cementsten. — 25 Tdr. Ld. af Agermarken ligger samlet S. for Gaarden, Resten c.  $\frac{1}{2}$  Km. sydligere.

**Guldgravergaard**, Søndersø Sogn. Postforb.: Søndersø, og St.: Farstrup, hvortil c. 4 Km. Tlf. 34 over Søndersø Central. Gaarden ligger c. 18 Km. fra Odense. Ejerinde: Enkefru *Kirstine Hansen*, f. *Nielsen*, som overtog Gaarden 10. Marts 1896, er født paa Ejendommen 28. Aug. 1838 og var gift med *Hans Chr. Hansen*, født i Søndersø 27. Febr. 1837, død 10. Marts 1896. Gaarden bestyres af Sønnen, *Hans Jørgen Hansen*, født paa Ejendommen 3. Jan. 1871 og gift med *Martha Elisabeth Hansen*, født paa Jersore Mark 20. Marts 1883.

Matr.-Nr. 12 m. fl. af Ørritslev. Hartkorn 5 Tdr. 3 Skpr. 3 Fdkr.  $\frac{3}{4}$  Alb. Ejendomsskyld 34,000 Kr. Brandassurance for Bygningerne 28,000 Kr. Areal



Guldgravergaard.

40 Tdr. Ld., deraf Ager 38, Veje m. m.  $\frac{1}{2}$ , Have og Gaardsplads  $1\frac{1}{2}$ . Agermarken drives i en 8 Marksdrift: Havre, Helbrak, Vintersæd, Roer, Byg, Blandsæd og 2aars Græs. Jordens Bonitet er dyb Muld paa Lerunderlag. Der holdes 12 Køer, 10 Stkr. Ungkvæg og Kalve og 1 Tyr af rød dansk Race og 4 Heste. Sidste Aar solgtes c. 15 Fedesvin og c. 130 Maanedsgriise.

Ejerindens Søn, *Niels Hansen*, ejer en mindre Gaard i Ørritslev (se Billedet).

Guldgravergaard ejedes i sin Tid af Præsten i Skamby, der havde overtaget den som ufyldestgjort Panthaver efter Hans Rasmussen. Niels Ottosen frikøbte 1826 Gaarden fra Grevskabet Gyldensteen for 1,900 Rbd.; hans Datter blev 1867 gift med Hans Chr. Hansen, der havde opholdt sig i Australien i 7 Aar som Guldgraver; han efterfulgtes ved sin Død af Enken, den nuv. Ejerinde.



N. Hansens Gaard.

Gaarden ligger meget kønt paa sin gamle Plads midt i Ørritslev By. De anselige Bygninger, der er opførte efter Brand 1872, staar i Grundmur og er tækkede med Skifer, Straa og Cementsten. — Markerne ligger samlede N. for Gaarden.

**M. Knudsens Gaard** i Serup, Søndersø Sogn. Postforb.: Søndersø, og St.: Beldringe, hvortil c. 4 Km. Gaarden ligger c. 15 Km. fra Odense. Ejer: *Mads Knudsen*, som overtog Gaarden 1. Aug. 1907, er født i Gjørup i Salling Herred 9. Jan. 1869 og gift med *Hansine Rasmussen*, født i Gjerskov 15. April 1885.

Matr.-Nr. 7a m. fl. af Serup. Hartkorn 4 Tdr. 7 Skpr. 2 Fdkr. 1¼ Alb. Ejendomsskyld 30,000 Kr. Brandassurance for Bygningerne 15,600 Kr. Areal 54 Tdr. Ld., deraf Ager 48½, Eng 2, Mose 2, Have og Gaardsplads 1½. Af Agermarken drives 34 Tdr. Ld. i en 8 Marksdrift: Havre, Helbrak, Rug, Byg, Blandsæd, Havre og 2aars Græs; Resten i en 8 Marksdrift: Havre, Brak, Rug, Roer, Blandsæd, Byg og 2aars Græs. Jordens Bonitet er meget forskellig, fra stærk Lerjord paa Blaalersunderlag til mildere Muld og Sandmuld. Der holdes 11 Køer, 11 Stkr. Ungkvæg og Kalve og 1 Tyr af rød dansk Race, 4 Heste og 2 Plage. Sidste Aar solgtes 6 Fedesvin og c. 70 Maanedsgriise.

Gaarden, som nuv. Ejer har købt af Hans Jensen, ligger paa sin gamle Plads midt i Serup By; den har været en Del i Handelen siden Christen Jørgensen c. 1853 frikøbte den fra Stamhuset Dallund.

Bygningerne staar dels i Bidingsværk og dels i Grundmur med Straatage.

**Østergaard**, Søndersø Sogn. Postforb.: Søndersø, og St.: Farstrup, hvortil c. 4 Km. Gaarden ligger c. 14 Km. fra Odense. Ejer: *Knud Knudsen*, som overtog Gaarden 17. Juni 1907, er født i Abildro i Skovby Sogn 12. Oktbr. 1874 og gift med *Kathrine Jørgensen*, født paa Birkelund i Veflinge Sogn 5. Juni 1878.

Matr.-Nr. 5a m. fl. af Vedby. Hartkorn 3 Tdr. 7 Skpr. 1 Fdkr. 2¼ Alb. Ejendomsskyld 29,000 Kr. Brandassurance for Bygningerne c. 17,000 Kr. Areal 35 Tdr. Ld., deraf Ager 31, Eng 2, Mose 1, Have og Gaardsplads 1. Agermarken drives i en 8 Marksdrift: Havre, Helbrak, Rug, Roer, Byg, Blandsæd og 2aars Græs. Jordens Bonitet er væsentligst dyb, mild Muld paa Lerunderlag. Der holdes 10 Køer, 8 Stkr. Ungkvæg og Kalve og 1 Tyr af rød dansk Race, 3 Heste og 2 Plage. Sidste Aar solgtes 14 Fedesvin og c. 80 Maanedsgriise.

Østergaard hørte oprindeligt under Margaard Gods. Fæsterrækken kan føres tilbage til Niels Erichsen, der 1860 afstod Fæstet til Fordel for sin Søn, Anders Nielsen, der samtidig frikøbte den; dennes Datter blev 1888 gift med Peder Jensen, af hvem nuv. Ejer købte.

Gaarden er 1913—14 udflyttet fra Vedby By til sin nuv. Plads c.  $\frac{1}{2}$  Km. Ø. for Byen umiddelbart Ø. for Odense-Bogense Landevej. Bygningerne er grundmurede og



Østergaard.

bærer Tage af Skifer og Cementsten. — Engen ligger c. 2 Km. S. for Gaarden, og Markerne er samlede S. og Ø. om samme.

**Damgaard**, Søndersø Sogn. Postforb.: Søndersø, og St.: Farstrup, hvortil c.  $3\frac{1}{2}$  Km. Gaarden ligger c.  $14\frac{1}{2}$  Km. fra Odense. Ejer: *Hans Clausen*, som overtog Gaarden 23. Septbr. 1911, er født paa Ejendommen 30. Maj 1867.

Matr.-Nr. 11 af Vedby. Hartkorn 5 Tdr. 1 Fdkr.  $2\frac{1}{2}$  Alb. Ejendomsskyld 32,000 Kr. Brandassurance for Bygningerne c. 20,950 Kr. Areal 42 Tdr. Ld., deraf Ager  $37\frac{1}{2}$ , Eng 1, Mose  $1\frac{1}{2}$ , Veje m. m.  $\frac{1}{2}$ , Have og Gaardsplads  $1\frac{1}{2}$ . Ager-



Damgaard.

marken drives i en 7 Marksdrift: Havre,  $\frac{1}{2}$  Helbrak  $\frac{1}{2}$  benyttet Brak, Rug,  $\frac{1}{2}$  Roer  $\frac{1}{2}$  Byg, Blandsød og 2aars Græs. Jordens Bonitet er væsentligst dels Ler-muld paa Lerunderlag og dels mild Muld paa blandet Underlag af Ler og Grus. Der holdes 12 Køer, 8 Stkr. Ungkvæg og Kalve og 1 Tyr af rød dansk Race, 4 Heste, 2 Plage og 1 Faar. Sidste Aar solgtes c. 15 Fedesvin.

D a m g a a r d var ifølge den gamle Skatte- og Landgilde-Kvitteringsbog bortfæstet til Niels Klausen fra 1787; hans Søn, Klaus Nielsen, efterfulgtes c. 1813 af sin Søn, Niels Klausen, og denne atter af sin Søn, Klaus Nielsen, 1859; ved hans Død 1875 overtoges Fæstet af Enken, den nuv. Ejers Moder, der 1899 frikøbte Ejendommen fra Margaard Gods.

Gaarden ligger meget hyggeligt paa sin gamle Plads midt i Vedby By. Bygningerne staar dels i Bindingsværk og dels i Grundmur med Tage af Straa og Cementsten. — Af Markerne ligger de 25 Tdr. Ld. samlede S. for Gaarden og Resten c. 3 Km. mod S. Engen ligger c. 2 $\frac{1}{2}$  Km. SV. for Gaarden ved Margaard Skov.

**R. Nielsen Pedersens Gaard** i Høved, Veflinge Sogn. Postforb. og St.: Veflinge, hvortil c. 1 $\frac{1}{2}$  Km. Gaarden ligger c. 12 Km. fra Bogense. Ejer: *Rasmus Nielsen Pedersen*, som overtog Gaarden 2. Decbr. 1894, er født paa Ejendommen 23. Jan. 1861 og gift med *Karen Marie Rasmine Mikkelsen*, født i Veflinge 4. Maj 1870.

Matr.-Nr. 1a m. fl. af Høved. Hartkorn 4 Tdr. 4 Skpr. 2 Fdkr. 1 Alb. Ejendomsskyld 29,100 Kr. Brandassurance for Bygningerne c. 23,800 Kr. Areal 38 $\frac{1}{2}$  Td. Ld., deraf Ager 35, Eng 1, Mose  $\frac{1}{2}$ , Veje  $\frac{1}{2}$ , Have og Gaardsplads 1 $\frac{1}{2}$ . Agermarken drives i en 9 Marksdrift: Havre, Helbrak, Vintersæd, Roer, Byg, Bland-



R. Nielsen Pedersens Gaard.

sæd og 3aars Græs. Jordens Bonitet er for Størstedelen mild Muld paa blandet Underlag af Ler og Grus; 7 Tdr. Ld. er tørveagtig Muld paa Blaalers- og Grusunderlag. Der holdes 12 Køer, 10 Stkr. Ungkvæg og Kalve og 1 Tyr af rød dansk Race, 3 Heste og 2 Faar. Sidste Aar solgtes c. 25 Fedesvin og c. 30 Maanedsgriise.

Gaarden var Fæste under Elvedgaard Gods indtil c. 1799, da tidligere Fæster, Andreas Pedersen, frikøbte den og senere afstod den til sin Brodersøn, Lars Jørgensen, som overtog den 1804 for 1,600 Rbd. Lars Jørgensen døde 1837, hvorefter Enken overtog Ejendommen, som hun 1851 overdrog til Sønnen, Jens Larsen, efter hvis Død 1853 Enken atter giftede sig med Peder Andersen; ved dennes Død 1893 overtog Enken atter Ejendommen og efterfulgtes af Sønnen, den nuv. Ejer.

Gaarden ligger paa sin gamle Plads som den østligste af de 2 Gaarde i Høved. Bygningerne er opførte i Bindingsværk og Grundmur; den anselige Hovedb. er tækket med Skifter, Avlsb. med Straa og Cementsten. — Markerne ligger samlede SV. for Gaarden, og Engen ligger c. 2 Km. V. for samme i »Vierne Mose«.

**Gravergaard**, Veflinge Sogn. Postforb. og St.: Veflinge, hvortil c. 2 Km. Tlf. 34 over Hindevad Central. Gaarden ligger c. 12 Km. fra Bogense. Ejer: Sognefoged *Jens Chr. Jensen*, som overtog Gaarden 15. Jan. 1894, er født paa Ejendommen 22. April 1869 og gift med *Ane Marie Hansen*, født paa Vesterlund i Thorup 23. April 1874.

Matr.-Nr. 1 m. fl. af Gravergaard. Hartkorn 5 Tdr. 5 Skpr. 3 Fdkr. 1 Alb. Ejendomsskyld 33,500 Kr. Brandassurance for Bygningerne c. 24,000 Kr. Areal 70 $\frac{1}{2}$  Td. Ld., deraf Ager 60, Eng  $\frac{1}{2}$ , Mose  $\frac{1}{2}$ , Skov 6, Veje m. m.  $\frac{1}{2}$ , Have og Gaardsplads 3. Agermarken drives i en 8 Marksdrift: Havre,  $\frac{1}{2}$  Helbrak  $\frac{1}{2}$  Roer,  $\frac{1}{2}$  Hvede eller Rug  $\frac{1}{2}$  6rd. Byg, Roer, Byg, Blandsæd og 2aars Græs. Jordens Bonitet er Lermuld paa Lerunderlag. Der holdes 16 Køer, 12 Stkr. Ungkvæg og Kalve og 2 Tyre af rød dansk Race, 4 Heste, 3 Plage og Føl samt 2 Faar. Sidste Aar solgtes c. 50 Fedesvin.

Gravergaard blev ifølge Skøde af 1799 frikøbt fra Elvedgaard af tidligere



Fæster Christen Jensen for 1,650 Rbd. D. C.; han overdrog Gaarden til sin Svigersøn, Hjere Hansen, der 1823 solgte den til sin Svoger, Jens Christensen, for 800 Rbd. Sølv, og denne overdrog 1864 Ejendommen til Sønnen, Hans Chr. Jensen, den nuv. Ejers Fader.

Gaarden ligger meget smukt paa sin gamle Plads mellem Elvedgaard og Rugaard. Bygningerne staar væsentligst i Grundmur. Der er indlagt elektrisk Lys og Kraft. — Engen ligger ved ø. Markskel og er Overrislingseng. Skoven ligger midt i Marken.

**Væde Møllegaard, Veflinge Sogn.** Postforb. og St.: Morud, hvortil c. 3 Km. Gaarden ligger c. 16 Km. fra Bogense. Ejer: *Alfred Peter Hansen*, som overtog Gaarden 15. April 1912, er født i Allested 17. Novbr. 1884 og gift med *Mette Kristine Andersen*, født i Nørre Broby 24. Oktbr. 1886.

Matr.-Nr. 3a m. fl. af Væde. Hartkorn 4 Tdr. 7 Skpr. 2 Alb. Ejendoms-skyld 33,000 Kr. Brandassurance for Bygningerne 16,000 Kr. Areal 53 Tdr. Ld., deraf Ager 43½, Eng 1, Mose 2, Skov 3½, Veje m. m. 1½, Have og Gaards-plads 1½. Agermarken drives i en 8 Marksdrift: Havre, benyttet Brak, Hvede eller Rug, Blandsæd, Roer, Byg og 2aars Græs. Jordens Bonitet er hovedsagelig



Væde Møllegaard.

Lermuld paa Lerunderlag; 11 Tdr. Ld. er stærk Lerjord paa Lerunderlag. Der holdes 13 Køer, 12 Stkr. Ungkvæg og Kalve og 1 Tyr af rød dansk Race, 4 Heste og 2 Plage. Sidste Aar solgtes c. 30 Fedesvin og c. 30 Maanedsgrise.

Væde Møllegaard, der oprindeligt var Fæste under Rugaard Gods, er frikøbt under Udskiftningen 1792. I Begyndelsen af 1860erne overtog Anders Chr. Hansen Gaarden efter sin Fader og efterfulgtes ved sin Død 1873 af Enken, der giftede sig 1874 med Søren Madsen; denne solgte 1910 til Knud Andersen, som 1911 atter solgte til Valdemar Larsen, af hvem nuv. Ejer købte.

Gaarden ligger meget smukt paa sin gamle Plads midt i Væde By. Bygningerne er opførte i Grundmur, Bindingsværk og Brædder og tækkede med Straa og Cementsten. En Petroleumsmotor driver de faste Maskiner. — Markerne ligger hovedsagelig samlede V. og Ø. om Gaarden; 5½ Td. Ld. ligger ved Skoven c. 1 Km. mod N.; Engen ligger ved ø. Markskel.

**Birkelund, Veflinge Sogn.** Postforb. og St.: Morud, hvortil c. 3 Km. Tlf. 58 over Hindevad Central. Gaarden ligger c. 16 Km. fra Bogense. Ejer: *Anders Jørgen Jørgensen*, som overtog Gaarden 3. Jan. 1910, er født paa Ejendommen 19. Novbr. 1881 og gift med *Else Marie Pedersen*, født i Vinde i Viborg Amt 19. Aug. 1887.

Matr.-Nr. 5a m. fl. af Væde. Hartkorn 7 Tdr. 4 Skpr. 2 Fdkr. 2½ Alb. Ejendomsskyld 50,000 Kr. Brandassurance for Bygningerne 23,860 Kr. Areal 87½ Td. Ld., deraf Ager 72½, Eng 3, Skov 9, Veje m. m. 1, Have og Gaards-plads 2. Af Agermarken drives 63½ Td. Ld. i en 8 Marksdrift: Havre, benyttet

Brak, Blandsæd, Vintersæd, Roer, Byg og 2aars Græs; Resten henligger dels i fleraarigt Græs i Indhegning og dels med Lucerne. Jordens Bonitet er paa 56 Tdr. Ld. Lermuld paa Lerunderlag; Resten er dels stærk Lerjord og dels lettere gruset Muld paa Grusunderlag. Der holdes 20 Køer, 24 Stkr. Ungkvæg og Kalve og 2 Tyre af rød dansk Race, 6 Heste, 4 Plage og Føl samt 1 Faar. Sidste Aar solgtes c. 40 Fedesvin og c. 50 Maanedsgriise.



Birkelund.

Birkelund var Fæste under Rugaard Gods indtil Slutningen af det 18. Aarh. Omkring 1835 overtog Rasmus Hansen Gaarden ved sit Ægteskab med forrige Ejers Enke; efter hans Død 1849 giftede Enken af andet Ægteskab sig med Jørgen Jensen, der 1886 efterfulgtes af sin Søn, Rasmus Jens Jørgensen, den nuv. Ejers Fader.

Gaarden ligger hyggeligt paa sin gamle Plads midt i Væde By. Bygningerne er dels opførte i Grundmur og dels i Bindingsværk. En Petroleumsmotor driver de faste Maskiner. — Markerne ligger med 45 Tdr. Ld. samlede NØ. for Byen og Resten SV. for denne. Engen ligger ved det n. Markskel og Skoven c. 1 Km. mod N.

Nuv. Ejer købte i 1914 Nabogaarden Matr.-Nr. 6a (se »Danske Gaarde«, II Samling) og lagde c. Halvdelen af dens Areal ind under Birkelund, medens han solgte Resten af Jorderne sammen med Bygningerne til sin Svoger, Carl Julius Larsen.

**Ny Hedegaard**, Veflinge Sogn. Postforb. og St.: Veflinge, hvortil c. 1 Km. Gaarden ligger c. 12 Km. fra Bogense. Ejer: *Jens Pedersen*, som overtog Gaarden 1. April 1892, er født paa Ejendommen 2. Decbr. 1866 og gift med *Ane Marie Hansen*, født paa Fjellerup Mark 4. Novbr. 1872.



Ny Hedegaard.

Matr.-Nr. 3c m. fl. af Veflinge. Hartkorn 5 Tdr. 1 Skp. 1 Fdkr. 1½ Alb. Ejendomsskyld 36,500 Kr. Brandassurance for Bygningerne c. 20,000 Kr. Areal 60 Tdr. Ld., deraf Ager 58, Mose ½, Have og Gaardsplads 1½. Agermarken drives i en 8 Marksdrift: Havre, ½ Helbrak ½ benyttet Brak, ½ Hvede eller Rug ½ 6rd. Byg, ½ Blandsæd ½ Roer, ½ Kløver ½ Blandsæd og 3aars Græs. Jordens Bonitet er Lermuld paa Lerunderlag. Der holdes 15 Køer, 14 Stkr. Ung-

kvæg og Kalve og 2 Tyre af rød dansk Race, 4 Heste, 2 Plage og 1 Faar. Sidste Aar solgtes c. 100 Fedesvin.

Ny Hedegaard havde oprindeligt kun 11 Tdr. Ld., der var udskiftet fra Veflinge By 1794 og er dengang frikøbt fra Langensø. Som ældst kendt Ejer nævnes Hans Pedersen, som 1842 solgte til Hans Pedersen, denne overdrog 1851 Gaarden til sin Søn, Peder Hansen, Fader til nuv. Ejer, der har tilkøbt Ejendommen en Del Jorder.

Den gamle Gaard laa noget vestligere i Marken, men blev 1902—04 opbygget paa sin nuv. Plads umiddelbart ved Sognevejen fra Veflinge til Rugaards Landevej. De anselige Bygninger er grundmurede og tækkede med Cementsten. — Markerne ligger samlede om Gaarden.

**A. Sørensens Gaard** i Kjelleby, Vigerslev Sogn. Postforb. og St.: Farstrup, hvortil c. 2 Km. Tlf. 43 over Søndersø Central. Gaarden ligger c. 14 Km. fra Bogense. Ejer: *Anders Sørensen*, som overtog Gaarden 18. Jan. 1883, er født paa Hyldegaard paa Allesø Mark 13. Novbr. 1853 og gift med *Abelone Marie Jensen*, født paa Stolsbjerg 14. Febr. 1856. Sønnen, *Jørgen Marius Sørensen*, født i Davinde 28. Juni 1883, er Medhjælper paa Gaarden.

Matr.-Nr. 3a m. fl. af Kjelleby. Hartkorn 5 Tdr. 7 Skpr. 2 Fdkr. 2½ Alb. Ejendomsskyld 30,500 Kr. Brandassurance for Bygningerne c. 21,000 Kr. Areal 45 Tdr. Ld., deraf Ager 43½, Have og Gaardsplads 1½. Agermarken drives i



A. Sørensens Gaard.

en 8 Marksdrift: Havre,  $\frac{2}{3}$  Brak  $\frac{1}{3}$  benyttet Brak (Frøavl),  $\frac{2}{3}$  Rug  $\frac{1}{3}$  Byg, Roer, Byg, Blandsød og 2aars Græs; 1 Td. Ld. dyrkes med Lucerne. Jordens Bonitet er dyb Muld paa Lerunderlag. Der holdes 12 Køer, 12 Stkr. Ungkvæg og Kalve og 1 Tyr af rød dansk Race, 4 Heste, 2 Plage og 2 Faar. Sidste Aar solgtes c. 35 Fedesvin og c. 50 Maanedsgriise.

Gaarden hørte oprindeligt under Stamhuset Dallund indtil 1852, da den frikøbtes af den tidligere Fæster, som 1854 overdrog den til sin Søn, Jacob Rasmussen, der samtidig solgte den til Brødrene Rasmus og Ditlev Koch, af hvem nuv. Ejer købte.

Gaarden ligger hyggeligt paa sin gamle Plads nordlig i Kjelleby By. Hovedb. staar i Grundmur med Tegltag, Avlsb. væsentligst i Bindingsværk med Straatage. De faste Maskiner drives ved transportabel Petroleumsmotor. — Markerne ligger samlede V. for Gaarden over jævnt Terræn. — Af Hestebesætningen, der er af Oldenborg-Race, er flere Følhopper og Plage præmierede.

**Vester Skovgaarde**, Vigerslev Sogn. Postforb. og St.: Farstrup, hvortil c. ½ Km. Gaarden ligger c. 14 Km. fra Bogense. Ejer: *Niels Marius Nielsen*, som overtog Gaarden 15. Maj 1904, er født paa Søndersø Kro 27. Maj 1860 og gift med *Hansine Marie Hansen*, født paa Øster Skovgaarde 13. Maj 1861.

Matr.-Nr. 12a m. fl. af Farstrup. Hartkorn 4 Tdr. 6 Skpr. 1¼ Alb. Ejendomsskyld 28,000 Kr. Brandassurance for Bygningerne 19,500 Kr. Areal 43 Tdr. Ld., deraf Ager 37½, Mose 3, Skov 1¼, Have og Gaardsplads 1½. Agermarken drives i en 6 Marksdrift: Havre, Helbrak, Rug og Byg, Blandsød og 2aars Græs. Jordens

Bonitet er mild Muld paa Lerunderlag. Der holdes 9 Køer, 8 Stkr. Ungkvæg og Kalve og 1 Tyr af rød dansk Race, 3 Heste, 2 Plage og 2 Faar. Sidste Aar solgtes c. 20 Fedesvin.

V. Skovgaard's Fæsterrække kan føres tilbage til 1775, da Henning Andersen overtog Fæstet efter sin Fader; 1813 efterfulgtes han af sin Søn, Anders Henningsen, som købte Gaarden fra Fæste til Arvefæste fra Langensø, Baroniet Holsteenshus, 1855



Vester Skovgaarde.

for 3,300 Rbd. og Arvefæsteafgift af 5 Tdr. 5 Skpr.  $\frac{1}{6}$  Fdkr. af hver Kornsort Rug, Byg og Havre. A. Henningsen overdrog 1862 Gaarden til sin Søn, Thor Andersen, hvis Søsterdatter er gift med nuv. Ejer.

Gaarden var oprindeligt omtrent dobbelt saa stor, idet Nabogaarden Ø. Skovgaarde er udskilt fra denne, formentlig ved Henning Andersens Overtagelse. Den samlede Gaard skal have været beboet af en Søster til daværende Besidder af Holsteenshus. De velholdte Bygninger staar dels i Grundmur og dels i Bindingsværk med Tage af Skifer og Straa. Markerne ligger samlede V. og S. om Gaarden. Skoven ligger i v. Mark.

**N. C. Andersens Gaard** i Farstrup, Vigerslev Sogn. Postforb. og St.: Farstrup, hvortil c.  $\frac{1}{2}$  Km. Gaarden ligger c. 13 Km. fra Bogense. Ejer: *Niels Chr. Andersen*, som overtog Gaarden 1. April 1891, er født i Vedby 16. Septbr. 1861 og gift med *Bodil Kirstine Hansen*, født i Vedby 2. Aug. 1869.



N. C. Andersens Gaard.

Matr.-Nr. 18a m. fl. af Farstrup. Hartkorn 4 Tdr. 2 Skpr. 2 Fdkr.  $1\frac{1}{4}$  Alb. Ejendomsskyld 28,100 Kr. Brandassurance for Bygningerne 13,500 Kr. Areal 42 Tdr. Ld., deraf Ager  $38\frac{1}{4}$ , Eng  $1\frac{1}{2}$ , Skov  $\frac{3}{4}$ , Have og Gaardsplads  $1\frac{1}{2}$ . Agermarken drives i en 7 Marksdrift: Havre,  $\frac{1}{2}$  Helbrak  $\frac{1}{2}$  Byg,  $\frac{1}{2}$  Rug  $\frac{1}{2}$  Roer, Byg, Blandsæd og 2aars Græs. Jordens Bonitet er mild Muld paa Lerunderlag. Der holdes 8 Køer, 16 Stkr. Ungkvæg og Kalve af rød dansk Race, 3 Heste, 2 Plage og 2 Faar. Sidste Aar solgtes c. 20 Fedesvin.

Gaarden, der tidligere var Fæste under Langensø, Baroniet Holsteenshus, blev c. 1853 købt til Arvefæste af Hans Andersen, som c. 1827 havde overtaget Fæstet efter sin Fader. H. Andersens Enke solgte 1887 til Lars Bendtsen, af hvem nuv. Ejer købte.

Gaarden, som nuv. Ejer har tilkøbt en Del Jorder, er endnu Arvefæste under Langensø, og der svares i Afgift 3 Tdr. Byg pr. Td. Hartkorn. — Bygningerne, der er opførte efter Brand 1841 dels i Grundmur og dels i Bindingsværk, ligger paa deres gamle Plads nordlig i Farstrup By. En Trælade bærer Paptag, de øvrige Bygninger er tækkede med Straa. De faste Maskiner drives ved Petroleumsmotor. Engen ligger i tre Dele ved ø. Markskel. Af Markerne ligger 30 Tdr. Ld. samlede Ø. for Gaarden og Resten c. 1 Km. SV. for denne.

**Adamsminde**, Vigerslev Sogn. Postforb. og St.: Morud, hvortil c. 1 Km. Tlf. 41 over Veflinge Central. Gaarden ligger c. 15 Km. fra Odense. Ejer: *Niels Jørgen Henriksen*, som overtog Gaarden 16. Febr. 1915, er født paa Steenløkkegaard i Brylle Sogn 21. Jan. 1867 og gift med *Margrethe Dorthea Pedersen*, født paa Ejendommen 6. Marts 1878.

Matr.-Nr. 20a m. fl. af Farstrup. Hartkorn 5 Tdr. 1 Skp. 1 Fdkr. 1½ Alb. Ejendomsskyld 32,000 Kr. Brandassurance for Bygningerne c. 24,500 Kr. Areal 65 Tdr. Ld., deraf Ager 60, Eng 1, Mose 1, Veje m. m. 1½, Have og Gaardsplads 1½. Agermarken drives i en 8 Marksdrift: Havre, Helbrak,  $\frac{2}{3}$  Rug  $\frac{1}{3}$  Hvede,



Adamsminde.

$\frac{2}{3}$  Roer  $\frac{1}{3}$  Staldfoder og Kartofler, Byg, Blandsæd og 2aars Græs. Jordens Bonitet er for Størstedelen mild Muld paa Lerunderlag; 5 Tdr. Ld. har lettere Muld paa Grusunderlag. Der holdes 15 Køer, 16 Stkr. Ungkvæg og Kalve og 1 Tyr af rød dansk Race, 5 Heste og 2 Plage. Sidste Aar solgtes 16 Fedesvin og c. 70 Maanedsgriise.

Adamsminde var i sin Tid Fæste under Langensø, Baroniet Holsteenshus, indtil Rasmus Andersen, der c. 1829 havde faaet Fæstet overdraget af sin Fader, købte Gaarden til Arvefæste 1855; han døde 1868, hvorefter Enken overtog Ejendommen, som hun 1869 overdrog til Sønnen, Christen Rasmussen, der 1876 solgte til sin Søsters Svoger, Hans Pedersen; denne efterfulgtes ved sin Død 1913 af Enken, som senere skødede Ejendommen til sin Svigersøn, den nuv. Ejer.

Gaarden ligger smukt c. 2 Km. S. for Farstrup By, hvorfra den er udflyttet 1800. Bygningerne er opførte dels i Grundmur og dels i Bindingsværk og tækkede med Tegl, Straa og Cementsten. — Engen ligger ved v. Markskel.

**Aagaard**, Vigerslev Sogn. Postforb. og St.: Langensø, hvortil c. 2 Km. Gaarden ligger c. 15 Km. fra Odense. Ejer: *Christen Hansen*, som overtog Gaarden 1. April 1899, er født paa Ejendommen 7. Septbr. 1854. Gaarden bestyres siden 1914 af Ejerens Svoger, *Anders Hansen*, født paa Vedtofte Møllegaard 3. Maj 1871 og er gift med *Anna Hansine Hansen*, født paa Ejendommen 6. Novbr. 1865.

Matr.-Nr. 15 m. fl. af Rue. Hartkorn 4 Tdr. 3 Skpr. 2 Fdkr. 1 Alb. Ejendomsskyld 28,000 Kr. Brandassurance for Bygningerne c. 15,000 Kr. Areal 47 Tdr.

Ld., deraf Ager 36¼, Eng 3¼, Mose 4, Skov 2, Have og Gaardsplads 1½. Af Agermarken drives 34¼ Td. Ld. i en 8 Marksdrift: Havre, Helbrak, Vintersæd, Byg, Roer, Blandsæd og 2aars Græs; Resten henligger i fleraarigt Græs i Indhegning. Jordens Bonitet er hovedsagelig dyb Muld paa Lerunderlag. Der holdes 11 Køer, 6 Stkr. Ungkvæg og Kalve og 1 Tyr af rød dansk Race, 4 Heste, 2 Plage og 2 Faar. Sidste Aar solgtes c. 20 Fedesvin.



Aagaard.

Aagaard var c. 1790 bortfæstet til Ole Hansen, som c. 1848 efterfulgtes af Sønnen, Niels Olesen, ved hvis Død 1851 Enken overtog Fæstet; hun giftede sig 1852 med Hans Christensen, der 1855 købte Gaarden fra Fæste til Arvefæste fra Langensø og skødede, den senere til sin Søn, den nuv. Ejer.

Gaarden ligger meget kønt paa sin oprindelige Plads i den nv. Side af Rue By. De velholdte Bygninger staar dels i Grundmur og dels i Bindingsværk med Cementstens- og Straatage. — Agermarken ligger paa to Steder, 10 Tdr. Ld. ved Gaarden og Røsten umiddelbart N. for Byen. Engen ligger c. 1 Km. N. for Gaarden ved Margaards Enge. Skoven ligger c. 1 Km. mod SV.

**Sværupgaard**, Vigerslev Sogn. Postforb. og St.: Korup, hvortil c. 3 Km. Gaarden ligger c. 11 Km. fra Odense. Ejer: *Jørgen Hansen*, som overtog Gaarden



Sværupgaard.

2. April 1890, er født i Dreslette 15. April 1854 og gift med *Kirsten Jensen*, født paa Søndergaard i Korup 15. Septbr. 1860.

Matr.-Nr. 1a m. fl. af Sværupgaard. Hartkorn 4 Tdr. 2 Skpr. 2 Fdkr. Ejendomsskyld 32,000 Kr. Brandassurance for Bygningerne 16,370 Kr. Areal 44½ Td. Ld., deraf Ager 35½, Eng 6, Skov 1½, Have og Gaardsplads 1½. Af Ager-

marken drives 30½ Td. Ld. i en 7 Marksdrift: Havre, Helbrak, Vintersæd, ½ Roer ½ Byg, Blandsæd og 2aars Græs; Resten henligger i fleraarigt Græs i Indhegning. Jordens Bonitet er mild Muld paa blandet Underlag af Ler, Grus og enkelte Steder Sand. Der holdes 12 Køer, 12 Stkr. Ungkvæg og Kalve og 1 Tyr af rød dansk Race, 4 Heste, 3 Plage og Føl. Sidste Aar solgtes 18 Fedesvin.

Sværupgaard, der formentlig er gammel Hovedgaard, solgtes i sin Tid af Godsforvalter Engberg fra Nislevgaard til forhenværende Rigsdagsmand Rasmus Pedersen; denne efterfulgtes 1876 af sin Svigersøn, Hans Nielsen, som 1884 bortforpagtede Ejendommen til nuv. Ejer, der 1890 købte den.

Gaarden ligger meget kønt paa sin gamle Plads sydøstlig i Vigerslev Sogn N. for Rugaards Landevej. Bygningerne, af hvilke Hovedb. er opført 1844 efter Brand, staar væsentligst i Grundmur med Tage af Tegl, Cementfliser og Cementsten. — Engen ligger umiddelbart N. for Haven, og Agermarken ligger samlet V. for Gaarden. — Af Hestebesætningen, der er af jysk Race, er 2 Følhopper præmierede.

**Taagerodgaard**, Vigerslev Sogn. Postforb. og St.: Langensø, hvortil c. 2 Km. Gaarden ligger c. 15 Km. fra Odense. Ejer: Lehnsbaron *Berner Schilden Holsteen*. Forpagter: *Niels Peter Brandt*, som overtog Forpagtningen 1. April 1914, er født paa Munkegaard i Vester Aaby 10. Juli 1881.

Matr.-Nr. 4a, 6a m. fl. af Taagerod. Hartkorn 7 Tdr. 1 Skp. 3 Fdkr. ¼ Alb. Ejendomsskyld 42,000 Kr. Brandassurance for Bygningerne 30,000 Kr. Areal 60 Tdr. Ld., deraf Ager 53, Eng 5, Have og Gaardsplads 2.

Forpagteren har foruden denne Gaard af Baroniet Holsteenshus forpagtet Skovridergaarden med 17 Tdr. Ld. og en Mark paa 30 Tdr. Ld. af Langensø Hovedgaard; det samlede Areal under Gaarden udgør saaledes ialt 107 Tdr. Ld.



Taagerodgaard.

Størstedelen af Agermarken drives i en 9 Marksdrift: Havre, Helbrak, Hvede eller Rug, Roer, Byg, Blandsæd og 3aars Græs; der drives Frøavl af Turnips, Brun Sennep og Solsikker. Jordens Bonitet er paa 85 Tdr. Ld. stærk Lerjord paa Lerunderlag, paa 12 Tdr. Ld. lettere gruset Muld og paa 3 Tdr. Ld. tørveagtig Muld. Der holdes 20 Køer, 20 Stkr. Ungkvæg og Kalve og 2 Tyre af rød dansk Race, 5 Plage og Føl, 2 Faar samt 6 Grisesøer. Sidste Aar solgtes c. 40 Fedesvin og c. 100 Maanedsgrise.

Taagerodgaard er samlet af to Fæstegaarde, Matr.-Nr. 4a og 6a; en tredje var solgt til fri Ejendom eller Arvefæste, men er af nuv. Besidder købt tilbage (de 30 Tdr. Ld. fra Langensø Hovedgaard). Da Gaardene c. 1896 blev fæsteledige, blev det samlede Jordareal lagt til Langensø og under dennes Forpagtning, indtil Ejendommen 1914 overtoges af nuv. Forpagter.

Gaarden ligger paa sin oprindelige Plads umiddelbart S. for Langensø Dyrehave. Hovedb. samt n. og v. Længe er ældre og staar i Bindingsværk; de andre Bygninger er opførte i Grundmur og Brædder; Tagene er af Straa og Cementsten. Ø. for Haven ligger en grundmuret Arbejderbolig. — Engen ligger i tre Dele ved s. og ø. Markskel.

**L. M. Andersens Gaard** i Taagerod, Vigerslev Sogn. Postforb. og St.: Langensø, hvortil c. 2 Km. Tlf. 30 over Bredbjerg Central. Gaarden ligger c. 15 Km. fra Odense. Ejer: *Lars Marius Andersen*, som overtog Gaarden 1. April 1909, er født i Bredbjerg 12. Juli 1882 og gift med *Anna Marie Pedersen-Kryhlmann*, født paa Ejendommen 4. Jan. 1886.

Matr.-Nr. 5a m. fl. af Taagerod. Hartkorn 4 Tdr. 1 Skp. 3 Fdkr. 1 Alb. Ejendomsskyld 29,400 Kr. Brandassurance for Bygningerne 33,000 Kr. Areal 45 Tdr. Ld., deraf Ager 36, Eng 7, Skov  $\frac{1}{2}$ , Have og Gaardsplads  $1\frac{1}{2}$ . Agermarken drives i en 9 Marksdrift: Havre, Helbrak, Hvede, Roer, Byg, Blandsød



L. M. Andersens Gaard.

og 3aars Græs. Jordens Bonitet er hovedsagelig Lermuld paa Lerunderlag. Der holdes 12 Køer, 14 Stkr. Ungkvæg og Kalve og 2 Tyre af rød dansk Race, 3 Heste, 4 Plage og Føl samt 1 Faar. Sidste Aar sogtes 12 Fedesvin og c. 130 Maanedsgriise.

Gaarden har været 50aarig Forpagtning under Langensø Gods, indtil Rasmus Nielsen, der havde haft Forpagtningen nogle Aar, købte den til Arvefæste 1869 for 3,000 Rbd. Rigsmønt og en aarlig Canon af 1 Td. Rug, 1 Td. Byg og 1 Td. Havre pr. Td. Hartkorn. R. Nielsen solgte 1874 til Hans Ditlev Christensen, som 1879 solgte til Peder Pedersen Kryhlmann fra Als, der 1909 overdrog Ejendommen til sin Svigersøn, den nuv. Ejer.

Gaarden, der er grundmuret med Tage af Straa og Cementfliser, ligger paa sin gamle Grund østligst af Taagerup-Gaardene. Petroleumsmotor driver de faste Maskiner. — Størstedelen af Engen ligger samlet midt gennem Agermarken;  $1\frac{1}{2}$  Td. Ld. umiddelbart omkring Gaarden. Skoven ligger ved v. Markskel.

**Store Himmelstrup**, Vigerslev Sogn. Postforb. og St.: Langensø, hvortil c. 4 Km. Gaarden ligger c. 16 Km. fra Odense. Ejer: *Niels Andersen*, som overtog Gaarden 16. Febr. 1887, er født i Risinge Skovfogedbolig 19. Oktbr. 1854 og gift med *Ane Marie Rasmussen*, født paa Rue Lundsgaard 7. Aug. 1866.

Matr.-Nr. 1a m. fl. af Store Himmelstrup. Hartkorn 4 Tdr. 7 Skpr. 3 Fdkr.  $\frac{1}{4}$  Alb. Skovskuld c. 1 Td. 4 Skpr. Ejendomsskyld c. 59,500 Kr. Brandassurance for Bygningerne c. 19,000 Kr. Areal  $113\frac{1}{2}$  Td. Ld., deraf Ager 55, Eng  $\frac{1}{2}$ , Mose 2, Skov 55, Have og Gaardsplads 1. Agermarken drives i en 7 Marksdrift: Havre, Helbrak,  $\frac{2}{3}$  Rug  $\frac{1}{3}$  Hvede, Roer, Byg og 2aars Græs. Jordens Bonitet er dels stærk Lerjord, dels Lermuld og dels lettere Muld, alt paa Lerunderlag. Der holdes 18 Køer, 14 Stkr. Ungkvæg og Kalve og 2 Tyre af rød dansk Race, 6 Heste og 2 Plage. Sidste Aar solgtes 8 Fedesvin.

Store Himmelstrup var Fæste under Stamhuset Dallund indtil c. 1854, da Gaarden frikøbtes af Rasmus Rasmussen; denne efterfulgtes c. 1869 af sin Svigersøn, Hans Jørgen Hansen, som 1879 solgte til Hans Hansen, der 1883 solgte til Fred. Hansen, efter hvem nuv. Ejer købte ved Auktion.

Gaarden ligger paa sin gamle Grund. Hovedb. er opført i Bindingsværk, Avlsb. væsentligst i Grundmur med Tage af Straa og Cementsten. De faste Maskiner drives ved Petroleumsmotor. Skoven er 1915 tilkøbt fra det nedlagte Stamhus Dallund; Bestanden er overvejende Bøg.



**Morud Dalgaard, Vigerslev Sogn. Postforb. og St.:** Morud, hvortil c. 1 Km. Tlf. 44 over Bredbjerg Central. Gaarden ligger c. 15 Km. fra Odense. Ejer: Sognefoged *Jens Carl Marius Jensen*, som overtog Gaarden 1. Maj 1915, er født paa Ejendommen 22. Febr. 1884 og var gift med *Anna Kirstine Sørensen*, født i Morud 28. Marts 1882, død 4. Oktbr. 1913.

Matr.-Nr. 9a m. fl. af Morud. Hartkorn 5 Tdr. 1 Skp.  $\frac{1}{2}$  Alb. Ejendomsskyld 30,000 Kr. Brandassurance for Bygningerne 21,400 Kr. Areal 51  $\frac{1}{2}$  Td. Ld., deraf Ager 45, Eng 2, Skov 3, Have og Gaardsplads 1  $\frac{1}{2}$ . Agermarken drives i en 8 Marksdrift: Havre, Helbrak,  $\frac{2}{3}$  Hvede  $\frac{1}{3}$  Rug, Roer, Byg, Blandsød og



Morud Dalgaard.

Zaars Græs. Jordens Bonitet er hovedsagelig Lermuld paa Lerunderlag. Der holdes 12 Køer, 14 Stkr. Ungkvæg og Kalve og 1 Tyr af rød dansk Race, 4 Heste, 2 Plage og 2 Faar. Sidste Aar solgtes 15 Fedesvin.

Morud Dalgaard var Fæste under Stamhuset Ravnholdt indtil 1865, da Fæsteren Sognefoged Mads Jørgensen frikøbte Gaarden for 9,000 Rbd. Rigsmønt; han havde 1822 overtaget Fæstet efter sin Fader og efterfulgtes 1867 af sin Svigersøn, senere Sognefoged Mathias Jensen; han døde 1915, og s. A. overdrog Enken efter andet Ægteskab Ejendommen til sin Stedsøn, den nuv. Ejer.

Gaarden laa tidligere lidt østligere i Marken, men blev 1822 opbygget paa sin nuv. Plads sydligst i Morud By. De velholdte Bygninger er opførte i Bindingsværk undtagen Svinestald og Hønsehus, der staar i Grundmur. Petroleumsmotor driver de faste Maskiner. — Engen ligger paa to Steder, dels umiddelbart N. for Gaarden og dels 1 Km. SV. for samme. Skoven ligger ved v. Markskel.

**Gammel Møllegaard, Vigerslev Sogn. Postforb. og St.:** Langensø, hvortil c. 2 Km. Tlf. 39 over Bredbjerg Central. Gaarden ligger c. 13 Km. fra Odense. Ejer: *Carl Martin Jespersen*, som overtog Gaarden 1. April 1915, er født paa Marselisborg i Vejle Amt 3. April 1888.

Matr.-Nr. 1a m. fl. af Gl. Møllegaard. Hartkorn 4 Tdr. 1 Skp. 3 Fdkr.  $\frac{3}{4}$  Alb. Ejendomsskyld 31,800 Kr. Brandassurance for Bygningerne c. 18,000 Kr. Areal 72  $\frac{1}{2}$  Td. Ld., deraf Ager 50, Eng 10, Skov 10, Veje m. m. 1, Have og Gaardsplads 1  $\frac{1}{2}$ . Agermarken drives i en 8 Marksdrift: Havre, Helbrak, Rug eller Hvede, Kløver, Havre, Roer, Byg og Kløver. Jordens Bonitet er væsentlig Lermuld paa Lerunderlag. Der holdes 12 Køer, 20 Stkr. Ungkvæg og Kalve og 1 Tyr af rød dansk Race, 4 Heste, 4 Plage og Føl samt 2 Faar. Sidste Aar solgtes c. 20 Fedesvin.

Gammel Møllegaard, som nuv. Ejer har faaet ved Køb, var i c. 200 Aar i samme Slægts Besiddelse, indtil Jens Hansen, den sidste af Slægten paa Mandssiden, skødede Ejendommen til sin Datter, der blev gift med Chr. Buch.

Gaarden har oprindeligt været betydeligt større, idet 2 Gaarde og nogle Huse er udskilt fra den. Den ligger kønt paa sin gamle Plads tæt Ø. for Langensø Blæsbjerg Skov. De grundmurede Bygninger er tækkede med Tegl og Straa. Petroleumsmotor driver de faste Maskiner.

**Gammel Haugsted**, Vigerslev Sogn. Postforb. og St.: Langensø, hvortil c. 3½ Km. Tlf. 55 over Blommenslyst Central. Gaarden ligger c. 14 Km. fra Odense. Ejer: *Hjalmar Chr. Jensen*, som overtog Gaarden 1. Oktbr. 1912, er født paa Nordskovslund i Kølstrup Sogn 10. Septbr. 1887 og gift med *Johanne Marie Hansen*, født paa Holsteinsminde i Præstø Amt 26. Aug. 1887.

Matr.-Nr. 1a m. fl. af Gl. Haugsted. Hartkorn 4 Tdr. Ejendomsskyld 29,000 Kr. Brandassurance for Bygningerne 20,900 Kr. Areal 65 Tdr. Ld., deraf Ager 52½, Eng 3, Skov 8, Have og Gaardsplads 1½. Agermarken drives i en 8 Marksdrift:



Gammel Haugsted.

Havre, Foderroer, Byg, Sukkerroer, Byg, Havre og 2aars Græs. Jordens Bonitet er hovedsagelig Lermuld paa Lerunderlag. Der holdes 12 Køer, 14 Stkr. Ungkvæg og Kalve og 1 Tyr af rød dansk Race, 4 Heste og 2 Plage. Sidste Aar solgtes c. 30 Fedesvin.

Gammel Haugsted, der formentlig er gammel Selvejergaard, var oprindelig dobbel saa stor. I Skoven, der grænser til Mølle dammen, er fundet Rester af et Slot, der i fordums Tid har ligget omgivet af Vand. 1873 solgte Hans Larsen til Mads Nielsen (Haugsted), der 1904 efterfulgtes af sin Søn, Niels Chr. Haugsted, af hvem nuv. Ejer købte.

Gaarden ligger meget hyggeligt paa sin gamle Plads umiddelbart S. for Langensø Mørkemose Skov. Hovedb. staar i Grundmur med Cementtag; Avlsb. staar væsentligst i Bindingsværk med Straatage. De faste Maskiner drives ved Vandkraft fra en lille Mølle. — Engen ligger umiddelbart V. for Gaarden, og Markerne ligger samlede om samme. Af Skoven ligger 3 Tdr. Ld. Ø. om Haven og 5 Tdr. Ld. ved v. Markskel.

## Vends Herred.

**H**indballegaard, Asperup Sogn. Postforb. og St.: Asperup, hvortil c. ½ Km. Gaarden ligger c. 12 Km. fra Middelfart. Ejer: *Carl Jørgensen*, som overtog Gaarden i 1888, er født i Baaring 26. Oktbr. 1855 og gift med *Mathea Margrethe Jørgensen*, født sammesteds 7. Juni 1861.

Matr.-Nr. 5a m. fl. af Asperup. Hartkorn 5 Tdr. 5 Skpr. 2 Fdkr. 2 Alb. Ejendomsskyld 33,000 Kr. Brandassurance for Bygningerne 17,600 Kr. Areal 40 Tdr. Ld., deraf Ager 38½, Skov ½, Have og Gaardsplads 1. Agermarken drives uden fast Sædskifte med en ret betydelig Frøavl. Jordens Bonitet er god Lermuld. Der holdes 14 Køer, 6 Stkr. Ungkvæg og Kalve og 1 Tyr af Jerseyrace og 4 Heste. Sidste Aar solgtes c. 50 Fedesvin.

Hindballegaard skal være gammelt Selveje. Dens Jorder ligger SV. for Gaarden over et jævnt Terræn. Alle Bygningerne er af Grundmur med Skifertag paa Hovedb., Sten- og Straatage paa Avlsb.

**Gammelgaard, Asperup Sogn.** Postforb. og St.: Asperup, hvortil c. 1½ Km. Gaarden ligger c. 11 Km. fra Middelfart. Ejer: *Anders Hansen*, som overtog Gaarden i 1916, er født i Sønder Næraa 8. Aug. 1878 og gift med *Sofie Jensen*, født 13. Maj 1883.

Matr.-Nr. 7a m. fl. af Baaring. Hartkorn 6 Tdr. 1 Skp. 1¼ Alb. Ejendoms- skyld 30,000 Kr. Brandassurance for Bygningerne c. 16,000 Kr. Areal 48 Tdr. Ld.,



Gammelgaard.

deraf Ager 46, Eng 1, Have og Gaardsplads 1. Agermarken drives i en 8 Marksdrift: Havre, Helbrak, Vintersæd, Roer, Byg, Blandsæd og 2aars Græs. Jordens Bonitet er lermuldet. Der holdes 12 Køer, 13 Stkr. Ungkvæg og Kalve og 1 Tyr af rød dansk Race, 4 Heste og 1 Plag. Sidste Aar solgtes c. 40 Fedesvin.

Gammelgaard ligger i Sydsiden af sine jævne, gode Jorder. Antagelig har den altid været Selveje. Den nuv. Ejer har købt den af Rasmus Nielsen, som kort forinden havde købt den af Frkn. Marie og Nielsine Jørgensen.

Den smukke Bindingsværksgaard er tækket med Straa. Hovedb. ligger mod N., og Lys og Kraft er indlagt fra Elektricitetsværket i Asperup.

**Jensbjerg, Asperup Sogn.** Postforb. og St.: Asperup, hvortil c. 3 Km. Tlf. 80 over Asperup Central. Gaarden ligger c. 15 Km. fra Middelfart. Ejer:



Jensbjerg.

*Hans Peter Olsen*, som overtog Gaarden i 1890, er født i Baaring og var gift med *Hansine Karoline Jakobsen*, der var født i Lindebjerg ved Sorø 16. Septbr. 1862.

Matr.-Nr. 38 m. fl. af Baaring. Hartkorn 5 Tdr. 7 Skpr. 2 Fdkr. 1½ Alb. Ejendomsskyld 36,000 Kr. Brandassurance for Bygningerne c. 24,000 Kr. Areal 57 Tdr. Ld., deraf Ager 51, Forstrand 4, Have og Gaardsplads 2. Agermarken drives i en 8 Marksdrift: Havre, benyttet Brak, Vintersæd, Roer, Byg, Havre og 2aars Græs. Jordens Bonitet er dels ler-, dels letmuldet. Der holdes 14 Køer, 14 Stkr. Ungkvæg og Kalve og 1 Tyr af rød dansk Race, 4 Heste og 3 Faar. Sidste Aar solgtes c. 40 Fedesvin.

Jensbjerg ligger c. 2 Km. N. for Baaring i en smuk Dal umiddelbart ud til Baaringvejen med storslaet Udsigt over Lillebælt til den jyske Kyst. Den er gammelt Selveje. 1859 overdrog Hans Hansen den til sin Svigersøn, Poul Andersen, som døde 1888, hvorefter hans Svoger, den nuv. Ejer, overtog den.

Bygningerne er af Grundmur med Stentag paa Hovedb. og Straatage paa Avlsb., opførte 1875, 99 og 1903. Gaarden omgives af en sjælden stor og smuk Have.

**J. A. Hansens Gaard** i Baaring, Asperup Sogn. Postforb. og St.: Asperup, hvortil c. ½ Km. Gaarden ligger c. 11 Km. fra Middelfart. Ejer: *Jørgen Andersen Hansen*, som overtog Gaarden c. 1895, er født paa Ejendommen 17. Novbr. 1855 og gift med *Anna Marie Hansen*, født 26. April 1870.

Matr.-Nr. 26a m. fl. af Baaring. Hartkorn 5 Tdr. 7 Skpr. 3 Fdkr. 2½ Alb. Ejendomsskyld 32,500 Kr. Brandassurance for Bygningerne 15,990 Kr. Areal 42 Tdr. Ld., deraf Ager 36¼, Mose ¼, Skov 4, Have og Gaardsplads 1. Agermarken drives i en 7 Marksdrift: Havre, Helbrak, Vintersæd, ½ Roer ½ Byg, Blandsæd og 2aars Græs. Jordens Bonitet er lermuldet. Der holdes 13 Køer og 5 Stkr. Ungkvæg og Kalve af rød dansk Race, 3 Heste og 2 Faar. Sidste Aar solgtes c. 10 Fedesvin.

Gaarden ligger i Baaring By i den n. Side af sine let bølgeformede Jorder. Hovedb. er opført 1882 af Grundmur med Skifertag, Avlsb. er ældre Bindingsværk med Straatage. Den menes at være gammelt Selveje.

**Abildgaard**, Asperup Sogn. Postforb. og St.: Asperup, hvortil c. 1½ Km. Gaarden ligger c. 16 Km. fra Middelfart. Ejer: *Niels Peter Olsen*, som overtog Gaarden i 1906, er født i Flemløse Sogn 5. Jan. 1875.

Matr.-Nr. 9a m. fl. af Kjærby. Hartkorn 5 Tdr. 2 Skpr. 2 Fdkr. 2½ Alb. Ejendomsskyld 28,000 Kr. Brandassurance for Bygningerne c. 15,000 Kr. Areal 41 Tdr. Ld., deraf Ager 30, Kulturreng 5, Skov 4, Have og Gaardsplads 2. Agermarken drives i en 7 Marksdrift: Havre, Roer, Byg, Vintersæd, Blandsæd og 2aars Græs. Jordens Bonitet er god Lermuld. Der holdes 12 Køer, 15 Stkr. Ungkvæg og Kalve og 1 Tyr af rød dansk Race, 4 Heste og 3 Plage og Føl. Sidste Aar solgtes c. 20 Fedesvin.

Abildgaard ligger i det nv. Hjørne af sine ret jævne Jorder. Bygningerne er ældre, dels af Grundmur, dels af Bindingsværk. — Besætningen er god og fyldig. Ved Gaarden findes en stor, velholdt Frugthave med c. 200 Frugttræer.

**Egebjerggaard**, Asperup Sogn. Postforb. og St.: Asperup, hvortil c. ½ Km. Gaarden ligger c. 12 Km. fra Middelfart. Ejer: *Anders P. Andersen*, som overtog Gaarden i 1903, er født i Fjeldsted Sogn 4. April 1873 og gift med *Karen Nielsen*, født i Kjødstrup 12. April 1873.

Matr.-Nr. 6a af Kjærby. Hartkorn 4 Tdr. 1 Skp. 1 Fdkr. ¾ Alb. Ejendomsskyld 40,000 Kr. Brandassurance for Bygningerne c. 18,000 Kr. Areal 32 Tdr. Ld., deraf Ager 30, Skov 1, Have og Gaardsplads 1. Agermarken drives i en 8 Marksdrift: Havre, benyttet Brak, Vintersæd, Roer, Byg, Blandsæd og 2aars Græs. Jordens Bonitet er lermuldet. Der holdes 7 Køer og 18 Stkr. Ungkvæg og Kalve af rød dansk Race, 2 Heste og 1 Plag. Sidste Aar solgtes c. 35 Fedesvin.

Egebjerggaard er grundlagt 1897 paa Jorder, der udstykkedes fra en større Gaard i Byen. Den smukke Gaard er helt af Grundmur med Skifertag paa Hovedb. og Tage af Cementsten og Straa paa Avlsb.

**Blankegaard**, Roerslev Sogn. Postforb. og St.: Blanke, hvortil c. 2 Minutters Gang. Gaarden ligger c. 9 Km. fra Middelfart. Ejer: *Peder Andersen*, som overtog Gaarden i 1912, er født i Roerslev Sogn 24. Juli 1884.

Matr.-Nr. 4a m. fl. af Blanke. Hartkorn 6 Tdr.  $\frac{1}{4}$  Alb. Ejendomsskyld 36,000 Kr. Brandassurance for Bygningerne c. 20,000 Kr. Areal 42 Tdr. Ld., deraf Ager 41, Have og Gaardsplads 1. Agermarken drives i en 9 Marksdrift: Havre,



Blankegaard.

benyttet Brak, Vintersæd, Roer, Byg, Staldfoder, Blandsæd og 2aars Græs. Jordens Bonitet er Iermuldet. Der holdes 12 Køer, 12 Stkr. Ungkvæg og Kalve og 1 Tyr af rød dansk Race og 4 Heste. Sidste Aar solgtes c. 125 Fedesvin.

Blankegaard skal være gammelt Selveje. Den nuv. Ejer overtog den efter Frk. Rasmine Hansen, som havde faaet den efter sin Stedfader, Hans Hartvigsen. Jorderne er noget bakkede.

Den smukke, anselige Gaard ligger omtrent midt paa sine Marker og er saa godt som helt af Grundmur. Hovedb. er opført 1863 over høj Kælder med Skifertag, Avlsb., der er straatækkede, skriver sig fra 1866. Elektricitet er indlagt.

**Kauslunde Møllegaard**, Kauslunde Sogn. Postforb. og St.: Kauslunde, hvortil c. 2 Km. Gaarden ligger c. 4 Km. fra Middelfart. Ejer: *Jørgen Peter*



Kauslunde Møllegaard.

*Hansen*, som overtog Gaarden i 1914, er født paa Ejendommen 16. Juni 1878 og gift med *Johanne Jacobsen*, født paa Mors 27. Aug. 1890.

Matr.-Nr. 3a m. fl. af Kauslunde. Hartkorn 4 Tdr. 4 Skpr. 3 Fdkr.  $\frac{1}{2}$  Alb. Ejendomsskyld 37,000 Kr. Brandassurance for Bygningerne c. 23,000 Kr. Areal 37 Tdr. Ld., deraf Ager 36, Have og Gaardsplads 1. Agermarken drives i en

7 Marksdrift: Blandsæd, Vintersæd, Roer, Byg, Havre og 2aars Græs. Jordens Bonitet er lermuldet. Der holdes 9 Køer, 10 Stkr. Ungkvæg og Kalve og 1 Tyr af rød dansk Race, 3 Heste og 2 Faar. Sidste Aar solgtes c. 35 Fedesvin.

Kauslunde Møllegaard hørte tidligere under Stamhuset Hindsgavl. Den nuv. Ejer har arvet den efter sin Fader, Niels Hansen, der havde købt den 1868 af Hans Andersen.

Jorderne ligger Ø. for Gaarden over et ret jævnt Terræn. Hovedb. er opført 1877 af Grundmur med Skifertag, og den v. Længe 1886 ligeledes af Grundmur, men med Straatag; de andre Avlsb. er af Bindingsværk med Straatage. Gaardens Mølle er bygget 1862 af Grundmur med Straatag.

**Munkgaard**, Kauslunde Sogn. Postforb. og St.: Kauslunde, hvortil c. 2 Km. Gaarden ligger c. 4 Km. fra Middelfart. Ejer: *Jørgen Pedersen Munk*, som overtog Gaarden i 1881, er født i Roerslev 12. Febr. 1858 og gift med *Jørgine Sørensen*, født 24. Oktbr. 1855.

Matr.-Nr. 2a m. fl. af Kauslunde. Hartkorn 9 Tdr. 2 Skpr. 2 Fdkr.  $\frac{1}{4}$  Alb. Ejendomsskyld 53,000 Kr. Brandassurance for Bygningerne c. 24,000 Kr. Areal 69 Tdr. Ld., deraf Ager 67, Skov 1, Have og Gaardsplads 1. Agermarken drives



Munkgaard.

i en 8 Marksdrift: Havre, Helbrak, Vintersæd, Byg, Roer, Blandsæd og 2aars Græs. Jordens Bonitet er lermuldet. Der holdes 15 Køer, 21 Stkr. Ungkvæg og Kalve og 1 Tyr af rød dansk Race, 6 Heste, 3 Plage og 3 Faar. Sidste Aar solgtes c. 60 Fedesvin.

Munkgaard frikøbtes 1863 fra Stamhuset Hindsgavl af Peder Munk. Samme Aar døde han, og hans Enke sad da inde med Ejendommen, til hun døde 1868, hvorefter den bortforpagtedes til Hans Jørgensen, indtil den nuv. Ejer, Peder Munks Søn, 1881 overtog sin Fædrengaard.

Jorderne ligger samlede Ø. for Gaarden langs Odense Landevej. Bygningerne er af Grundmur med Tage af Cementsten og Straa. •Elektricitet er installeret.

**L. N. Madsens Gaard** i Kauslunde, Kauslunde Sogn. Postforb. og St.: Kauslunde, hvortil c. 2 Km. Gaarden ligger c. 4 Km. fra Middelfart. Ejer: *L. N. Madsen*, som overtog Gaarden i 1884, er født i Føns 7. April 1855 og gift med *Johanne Dorteia Madsen*, født paa Ejendommen 25. Maj 1859.

Matr.-Nr. 10a m. fl. af Kauslunde. Hartkorn 5 Tdr. 4 Skpr. 3 Fdkr.  $\frac{1}{4}$  Alb. Ejendomsskyld 30,000 Kr. Brandassurance for Bygningerne c. 17,000 Kr. Areal 42 $\frac{1}{2}$  Td. Ld., deraf Ager 39 $\frac{1}{2}$ , Eng 2, Have og Gaardsplads 1. Agermarken drives i en 8 Marksdrift: Havre, Brak, Vintersæd, Byg, Roer, Blandsæd og 2aars Græs. Jordens Bonitet er lermuldet. Der holdes 11 Køer og 7 Stkr. Ungkvæg og Kalve af rød dansk Race, 4 Heste, 2 Plage og 2 Faar. Sidste Aar solgtes c. 30 Fedesvin.

Gaarden var i sin Tid Fæste under Stamhuset Hindsgavl. Jorderne strækker sig Ø. for den over et fladt Terræn. Laden er af Grundmur, opført 1870, de andre Bygninger er af Bindingsværk, alt med Straatage.

**H. E. Andersens Gaard** i Kauslunde, Kauslunde Sogn. Postforb. og St.: Kauslunde, hvortil c. 2 Km. Gaarden ligger c. 4 Km. fra Middelfart. Ejer: *Hans Ejler Andersen*, som overtog Gaarden i 1905, er født i Skovby Sogn 17. Oktbr. 1878 og gift med *Bertha Kirstine Jensen*, født i Kauslunde 11. Juli 1874.

Matr.-Nr. 11b m. fl. af Kauslunde. Hartkorn 5 Tdr. 2 Skpr. 2 Fdkr. Ejendomsskyld 40,000 Kr. Brandassurance for Bygningerne 23,700 Kr. Areal 48 Tdr. Ld., deraf Ager 39, Eng 2, Mose 4, Skov 2, Have og Gaardsplads 1. Agermarken



H. E. Andersens Gaard.

drives i en 8 Marksdrift: Havre, benyttet Brak, Vintersæd, Byg, Roer, Blandsæd og 2aars Græs. Jordens Bonitet er lermuldet. Der holdes 10 Køer, 10 Stkr. Ungkvæg og Kalve og 1 Tyr af rød dansk Race, 4 Heste, 2 Plage og 2 Faar. Sidste Aar solgtes c. 30 Fedesvin.

Gaarden hørte oprindelig ind under en større Gaard i Kauslunde By, men udstykkedes derfra 1816. Af Ejere i senere Tid nævnes Jørgen Rasmussen, hvis Enke ægtede Niels Christiansen, men da deres Ægteskab var barnløst, tog han sin Søstersøn til sig og overdrog ham 1905 Gaarden.

Hovedb. er af ældre Bindingsværk, Avlsb. af Grundmur med Straatage undtagen den ø. Længe, som er bygget 1905 og har Stentag, og en Kornhjeml, der er paptækket. Elektrisk Lys og Kraft er indlagt.

**Kathrinelyst**, Kauslunde Sogn. Postforb. og St.: Middelfart, hvortil c. 3 Km. Ejer: *Jørgen Jensen*, som overtog Gaarden i 1900, er født paa Ejendommen 1. Juni 1872 og gift med *Maren Kirstine Madsen*, født 9. Aug. 1868.

Matr.-Nr. 12a af Skrillinge Strand. Hartkorn 5 Tdr. 4 Skpr. 3 Fdkr. 1¼ Alb. Ejendomsskyld 34,000 Kr. Brandassurance for Bygningerne c. 23,000 Kr. Areal 40 Tdr. Ld., deraf Ager 39, Have og Gaardsplads 1. Agermarken drives i en 7 Marksdrift: Havre, benyttet Brak, Havre, Byg, Blandsæd og 2aars Græs. Jordens Bonitet er lermuldet. Der holdes 10 Køer og 16 Stkr. Ungkvæg og Kalve af rød dansk Race, 4 Heste, 2 Plage og 2 Faar. Sidste Aar solgtes c. 200 Maanedsgriese.

Kathrinelyst ligger umiddelbart ud til Gamborg Fjord med Udsigt til den jyske Kyst. Paa Forstranden er der et betydeligt Rørskær. Alle Bygningerne er opførte 1866 af Grundmur.

**Sølyst**, Kauslunde Sogn. Postforb. og St.: Middelfart, hvortil c. 3 Km. Ejer: Dyrslæge *Hans Marius Larsen*, som overtog Gaarden i 1907, er født i Gjølsted 28. Jan. 1879 og gift med *Hansa Clausen*, født i Karrebæk 8. Novbr. 1890.

Matr.-Nr. 12b m. fl. af Skrillinge. Hartkorn 4 Tdr. 4 Skpr. 1 Fdkr. 2 Alb. Ejendomsskyld 30,000 Kr. Brandassurance for Bygningerne c. 22,000 Kr. Areal 37 Tdr. Ld., deraf Ager 36, Have og Gaardsplads 1. Agermarken drives i en 7 Marksdrift: Havre, Helbak, Vintersæd, Roer, Byg, Havre og 1aars Græs. Jor-

dens Bonitet er lermuldet. Der holdes 10 Køer, 9 Stkr. Ungkvæg og Kalve og 1 Tyr af rød dansk Race; 4 Heste og 2 Plage. Sidste Aar solgtes c. 25 Fedesvin.

Sølyst ligger ud til Gamborg Fjord. Dens Jorder falder i to Afdelinger mod SV. og SØ. — Hovedb. er 2etages, teglhængt og opført af Grundmur ligesom de rør-tækkede Avlsb. Haven er stor og meget smuk.

**Skrillinge Nygaard**, Kauslunde Sogn. Postforb. og St.: Middelfart, hvortil c. 4 Km. Ejer: *L. P. Ludvigsen*, som overtog Gaarden i 1904, er født i Orte Sogn 10. Juli 1863 og gift med *Petrea Jørgensen*, født i Ørsted 9. Novbr. 1879.

Matr.-Nr. 17 m. fl. af Skrillinge. Hartkorn 4 Tdr. 5 Skpr. 1 Fdkr. Ejendoms-skyld 30,000 Kr. Brandassurance for Bygningerne 18,800 Kr. Areal 36 Tdr. Ld., deraf Ager 34, Mose 1, Have og Gaardsplads 1. Agermarken drives i en 12 Marks-



Skrillinge Nygaard.

drift: Havre, Helbrak, Vintersæd, Byg, Roer, Byg, Staldfoder, Roer, Blandsæd og 3aars Græs. Jordens Bonitet er lermuldet. Der holdes 11 Køer, 13 Stkr. Ungkvæg og Kalve og 1 Tyr af rød dansk Race og 4 Heste. Sidste Aar solgtes c. 25 Fedesvin.

Skrillinge Nygaard menes at være gammelt Selveje. Den nuv. Ejer købte den af Enken efter Anton Hansen, hvis Slægt den gennem flere Generationer havde tilhørt. Bygningerne er dels af Grundmur, dels af Bindingsværk med Straatage. Petroleumsmotor er installeret.

1295 skænkede Niels Hamundsen »sin Gaard i Skrilling i Kauæslund Sogn« som Vederlag for Sjølemesse.

**Rs. Hansens Gaard** i Voldby, Kauslunde Sogn. Postforb. og St.: Kustrup, hvortil c. 1 Km. Gaarden ligger c. 8 Km. fra Middelfart. Ejer: Sognefoged *Rasmus Hansen*. Gaarden er siden 1909 bortforpagtet til *Emil Frederiksen*, som er født i Bro 11. Maj 1881 og gift med *Johanne Jensen*, født paa Amager 26. April 1878.

Matr.-Nr. 1a af Voldby. Hartkorn 5 Tdr. 4 Skpr. 1 Fdkr. 2½ Alb. Ejendoms-skyld 35,000 Kr. Brandassurance for Bygningerne c. 24,000 Kr. Areal 42 Tdr. Ld., deraf Ager 39, Eng 2, Have og Gaardsplads 1. Agermarken drives i en 8 Marksdrift: Havre, benyttet Brak, Vintersæd, Roer, Blandsæd, Byg og 2aars Græs. Jordens Bonitet er god Lermuld. Der holdes 10 Køer, 12 Stkr. Ungkvæg og Kalve og 1 Tyr af rød dansk Race, 3 Heste, 1 Plag og 1 Faar. Sidste Aar solgtes c. 60 Fedesvin.

Gaarden er helt af Grundmur med Tage af Cementsten og Straa. Dens Jorder er fraliggende i mindre Afstand mod V. — Gaarden var i sin Tid Fæste under Stamhuset Hindsgavl, hvorfra den frikøbtes 1829 af den nuv. Ejers Bedstefader, Niels Rasmussen.

**Voldbymark**, Kauslunde Sogn. Postforb. og St.: Kauslunde, hvortil c. 3 Km. Gaarden ligger c. 7 Km. fra Middelfart. Ejer: *Hans Chr. Mathiasen*, som over-



tog Gaarden i 1893, er født i Vissensbjerg 14. April 1861 og gift med *Nielsine Marie Jeppesen*, født i Skovsgaarde 18. Novbr. 1869.

Matr.-Nr. 6a m. fl. af Voldby. Hartkorn 4 Tdr. 4 Skpr. 2 Fdkr.  $\frac{2}{3}$  Alb. Ejendomsskyld 31,000 Kr. Brandassurance for Bygningerne c. 23,000 Kr. Areal 36 Tdr. Ld., deraf Ager  $34\frac{1}{4}$ , Mose  $\frac{1}{4}$ , Have og Gaardsplads 1. Agermarken drives i en 9 Marksdrift: Blandsød, Roer, Byg, Hvede, Roer, Blandsød, Havre og 2aars Græs. Jordens Bonitet er lermuldet. Der holdes 12 Køer, 8 Stkr. Ungkvæg og Kalve og 1 Tyr af rød dansk Race, 4 Heste og 1 Plag. Sidste Aar solgtes c. 50 Fedesvin.

Voldbymark er opført 1876—77 hovedsagelig af Grundmur med Skifertag paa Hovedb., Straatage paa Avlsb. — 24 Tdr. Ld. af Jorderne ligger samlede om Gaarden, de 12 Tdr. Ld. er fraliggende mod Ø.

**Højgaard**, Kauslundé Sogn. Postforb. og St.: Kauslunde, hvortil c. 3 Km. Gaarden ligger c. 7 Km. fra Middelfart. Ejer: *Hans Chr. Hansen*, som overtog Gaarden i 1906, er født i Kjærby 27. Maj 1875 og gift med *Kirstine Jacobsen*, født paa Ejendommen 2. Marts 1879.

Matr.-Nr. 1e m. fl. af Voldby. Hartkorn 3 Tdr. 7 Skpr. 1 Fdkr.  $1\frac{1}{2}$  Alb. Ejendomsskyld 28,000 Kr. Brandassurance for Bygningerne c. 22,000 Kr. Areal 29 Tdr. Ld., deraf Ager 26, Eng 1, Mose 1, Have og Gaardsplads 1. Agermarken



Højgaard.

drives i en 8 Marksdrift: Havre, Staldfoder, Hvede, Roer, Byg, Blandsød og 2aars Græs. Jordens Bonitet er lermuldet. Der holdes 10 Køer, 11 Stkr. Ungkvæg og Kalve og 1 Tyr af rød dansk Race, 3 Heste og 1 Plag. Sidste Aar solgtes c. 40 Fedesvin.

Højgaard, der ligger tæt S. for Voldby, skal være gammelt Selveje. Den nuv. Ejer har købt Gaarden af Rasmus Jacobsen, der havde den efter sin Svigerfader, Christian Nielsen.

Jorden ligger Ø. og S. for Gaarden over et jævnt Terræn. Bygningerne er opførte 1906 af Grundmur med Skifertag paa Hovedb. og Stentage paa Avlsb.

**Voldby Nygaard**, Kauslundé Sogn. Postforb. og St.: Kauslunde, hvortil c. 3 Km. Gaarden ligger c. 8 Km. fra Middelfart. Ejer: *Niels Andersen*, som overtog Gaarden i 1899, er født i Ejlby 4. Febr. 1872 og gift med *Sofie Hansen*, født i Skovby Sogn 18. Decbr. 1873.

Matr.-Nr. 2b m. fl. af Voldby. Hartkorn 4 Tdr. 5 Skpr. 3 Fdkr.  $\frac{1}{3}$  Alb. Ejendomsskyld 29,000 Kr. Brandassurance for Bygningerne 23,066 Kr. Areal  $37\frac{1}{2}$  Td. Ld., deraf Ager  $35\frac{1}{4}$ , Mose  $\frac{1}{4}$ , Have og Gaardsplads  $1\frac{1}{2}$ . Agermarken drives i en 9 Marksdrift: Havre, benyttet Brak, Vintersød, Byg, Roer, Blandsød, Havre og 2aars Græs. Jordens Bonitet er lermuldet. Der holdes 10 Køer, 10 Stkr. Ungkvæg og Kalve og 1 Tyr af rød dansk Race og 3 Heste. Sidste Aar solgtes c. 35 Fedesvin.

Voldby Nygaard er 1822 udstykket fra en større Gaard i Voldby, som tilhørte Henrik Jæger, hvis Svigersøn, Niels Poulsen, fik den nye Gaard og havde den i



Voldby Nygaard.

mange Aar. Han efterfulgtes af sin Plejesøn, Laurits Christensen, hvis Enke 1896 solgte Gaarden til sin Broder, Niels Rasmussen, af hvem den nuv. Ejer har købt.

Jorderne er let bølgeformede. Alle Bygningerne er opførte af Grundmur 1874 og forsynede med elektrisk Lys og Kraft.

**A. Jensens Gaard** i Voldby, Kauslunde Sogn. Postforb. og St.: Kustrup, hvortil c. 1 Km. Gaarden ligger c. 8 Km. fra Middelfart. Ejer: *Anders Jensen*, som overtog Gaarden i 1904, er født i Vejlbj Sogn 19. Maj 1845 og gift med *Maren Madsen*, født i Kauslunde Sogn 16. April 1847.

Matr.-Nr. 3a m. fl. af Voldby. Hartkorn 5 Tdr. 5 Skpr. 3 Fdkr.  $\frac{1}{4}$  Alb. Ejendomsskyld 33,000 Kr. Brandassurance for Bygningerne c. 19,000 Kr. Areal



A. Jensens Gaard.

45 Tdr. Ld., deraf Ager 40, Eng-3, Skov 1, Have og Gaardsplads 1. Agermarken drives i en 8 Marksdrift: Havre, benyttet Brak, Vintersæd, Roer, Byg og 3aars Græs. Jordens Bonitet er letmuldet. Der holdes 10 Køer og 10 Stkr. Ungkvæg og Kalve af rød dansk Race, 4 Heste og 3 Faar. Sidste Aar solgtes c. 35 Fedesvin.

Gaarden, som tidligere hørte under Billeshave, har den nuv. Ejer købt af Frk. Hanne Kathrine Hansen, der 4 Aar forud havde overtaget den efter sin Broder, Hans Jørgen Hansen.

Jorderne er let bølgeformede. Kun 8 Tdr. Ld. ligger hjemme ved Gaarden, Resten er fraliggende mod SV. Bygningerne er dels af Grundmur, dels af Bindingsværk, tækkede med Cementsten og Straa. Elektrisk Lys og Kraft er indlagt.

**Voldbygaard**, Kauslunde Sogn. Postforb. og St.: Kustrup, hvortil c. 1 Km. Gaarden ligger c. 8 Km. fra Middelfart. Ejer: *Niels Hansen Poulsen*, som over-

tog Gaarden i 1908, er født paa Voldby Mark 24. Juni 1878 og gift med *Grethe Christiane Vedde*, født paa Ejendommen 4. Marts 1880.

Matr.-Nr. 12a m. fl. af Voldby. Hartkorn 5 Tdr. 4 Skpr. 1 Fdkr. 1¼ Alb. Ejendomsskyld 35,600 Kr. Brandassurance for Bygningerne 23,960 Kr. Areal 38 Tdr. Ld., deraf Ager 34, Eng 2, Mose 1, Have og Gaardsplads 1. Agermarken drives i en 7 Marksdrift: Havre, benyttet Brak, Vintersæd, Roer, Byg og 2aars Græs. Jordens Bonitet er lermuldet. Der holdes 12 Køer, 13 Stkr. Ungkvæg og Kalve og 1 Tyr af rød dansk Race, 4 Heste, 2 Plage og 2 Faar. Sidste Aar solgtes c. 40 Fedesvin.

Voldbygaaard ligger i den s. Side af sine let bølgeformede Jorder. Den er helt af Grundmur med Skifertag paa Hovedb. og Straatage paa Avlsb.

**H. Chr. Larsens Gaard** i Voldby, Kauslunde Sogn. Postforb. og St.: Kauslunde, hvortil c. 3 Km. Gaarden ligger c. 8 Km. fra Middelfart. Ejer: *Hans Chr. Larsen*, som overtog Gaarden i 1905, er født i Skrillinge 9. Maj 1875 og gift med *Marie Jensen*, født paa Ejendommen 12. Juni 1876.

Matr.-Nr. 5c m. fl. af Voldby. Hartkorn 4 Tdr. 4 Skpr. 1 Fdkr. 1⅜ Alb. Ejendomsskyld 30,000 Kr. Brandassurance for Bygningerne c. 22,000 Kr. Areal 36 Tdr. Ld., deraf Ager 34¼, Mose ¼, Have og Gaardsplads 1. Agermarken drives i en 7 Marksdrift: Havre, Roer, Byg, Roer, Havre og 2aars Græs. Jordens Bonitet er lermuldet. Der holdes 15 Køer, 14 Stkr. Ungkvæg og Kalve og 1 Tyr af rød dansk Race, 3 Heste og 1 Faar. Sidste Aar solgtes c. 100 Fedesvin.

Gaarden ligger omgivet af den største Part af sine Jorder, men 16 Tdr. Ld. er fraliggende mod V. Alle Bygningerne er af Grundmur med Stentage, Hovedb. opført 1840, Avlsb. 1906.

**Lundsbjerggaard**, Vejlbj Sogn. Postforb. og St.: Røjle, hvortil c. ½ Km. Gaarden ligger c. 6 Km. fra Middelfart. Ejer: *Rasmus Johs. Pedersen*, som overtog Gaarden i 1896, er født i Røjle 4. Oktbr. 1874 og gift med *Ane Marie Jørgensen*, født sammesteds 2. Aug. 1872.

Matr.-Nr. 7m m. fl. af Vejlbj. Hartkorn 5 Tdr. 4 Skpr. 1 Fdkr. 1¼ Alb. Ejendomsskyld 29,500 Kr. Brandassurance for Bygningerne 19,989 Kr. Areal



Lundsbjerggaard.

40 Tdr. Ld., deraf Ager 31, Kulturreng 5, Skov 3, Have og Gaardsplads 1. Agermarken drives i en 8 Marksdrift: Havre, benyttet Brak, Vintersæd, Byg, Roer, Byg og 2aars Græs. Jordens Bonitet er god Muld paa Lerunderlag. Der holdes 10 Køer, 10 Stkr. Ungkvæg og Kalve og 1 Tyr af rød dansk Race, 4 Heste, 1 Plag og 1 Faar. Sidste Aar solgtes c. 50 Fedesvin.

Lundsbjerggaard skal være gammelt Selveje. Den nuv. Ejer har købt den af P. F. Jørgensen efter sin Fader. Gaarden ligger bekvemt omtrent midt paa sine Jorder. Alle Bygningerne er opførte efter Brand 1865 af Grundmur med Tegtag paa Hovedb., Straatage paa Avlsb. Elektrisk Lys og Kraft er indlagt. Gaarden er meget velbygget og ligger i et kønt og frugtbart Landskab.

**Munkgaard, Vejlbj Sogn.** Postforb. og St.: Røjle, hvortil c. 1 Km. Gaarden ligger c. 7 Km. fra Middelfart. Ejer: *Jens Pedersen*, som overtog Gaarden i 1891, er født paa Lerbjerggaard i Vejlbj 27. Jan. 1861 og gift med *Ane Dorthea Margrethe Jørgensen*, født paa Ejendommen 16. Jan. 1858.

Matr.-Nr. 11a m. fl. af Vejlbj. Hartkorn 5 Tdr. 7 Skpr. 1 Fdkr. 1 Alb. Ejendomsskyld 33,000 Kr. Areal 51 Tdr. Ld., deraf Ager 37½, Eng 10, Skov 2½,



Munkgaard.

Havre og Gaardsplads 1. Agermarken drives i en 8 Marksdrift: Havre, delvis Helbrak, Vintersæd, Roer, Byg, Havre og 2aars Græs. Jordens Bonitet er god Lermuld. Der holdes 14 Køer, 10 Stkr. Ungkvæg og Kalve og 1 Tyr af Jerseyrace, 6 Heste og 3 Plage og Føl. Sidste Aar solgtes c. 15 Fedesvin.

Munkgaard, som er gammelt Selveje, tilhørte i sin Tid Ole Nielsen, hvis Svigersøn, Niels Jørgensen, er den nuv. Ejers Svigerfader.

De jævne Jorder strækker sig mod Ø. og V. Bygningerne er opførte 1865, Hovedb. af Grundmur med Stentag, Avlsb. hovedsageligt af Bindingsværk med Straatage. Elektrisk Lys og Kraft er indlagt. — Hestebesætningen er af præmieret, jysk Race.

**Svendstrup Nørregaard, Kauslunde Sogn.** Postforb. og St.: Middelfart, hvortil c. 4 Km. Ejer: *Peder Andersen*, som overtog Gaarden i 1886, er født i Vejlbj Sogn 25. Decbr. 1860 og gift med *Ane Margrethe Jørgensen*, født sammesteds 29. April 1860.

Matr.-Nr. 7 m. fl. af Svendstrup. Hartkorn 5 Tdr. 6 Skpr. 2 Fdkr. ¼ Alb. Ejendomsskyld 30,000 Kr. Brandassurance for Bygningerne c. 22,000 Kr. Areal 42 Tdr. Ld., deraf Ager 40, Mose 1, Have og Gaardsplads 1. Af Agermarken drives 27 Tdr. Ld. i en 8 Marksdrift: Havre, Vintersæd, Roer, Byg, Roer, Blandsæd og 2aars Græs, og 13 Tdr. Ld. i en 6 Marksdrift: Havre, benyttet Brak, Vintersæd, Byg, Havre og 1aars Græs. Jordens Bonitet er lermuldet. Der holdes 13 Køer, 11 Stkr. Ungkvæg og Kalve og 2 Tyre af rød dansk Raace, 4 Heste og 1 Faar. Sidste Aar solgtes c. 40 Fedesvin.

Svendstrup Nørregaard har den store Drift liggende hjemme, medens de 13 Tdr. Ld. er fraliggende mod S. ud til Gamborg Fjord, hvor der er en Del Rørskær. — Bygningerne er af Grundmur og Bindingsværk med Straatage.

**Nymarksgaard, Vejlbj Sogn.** Postforb. og St.: Røjle, hvortil c. 5 Minuters Gang. Gaarden ligger c. 6 Km. fra Middelfart. Ejer: *Jens Anthon M. Hansen*, som overtog Gaarden i 1898, er født i Gjelsted Sogn 21. Febr. 1868.

Matr.-Nr. 2a m. fl. af Røjle. Hartkorn 6 Tdr. 2 Skpr. 1 Fdkr. 2¼ Alb. Ejendomsskyld 38,000 Kr. Brandassurance for Bygningerne c. 20,000 Kr. Areal 48 Tdr. Ld., deraf Ager 42, Skov af Bøg med Underskov 5, Have og Gaardsplads 1. Agermarken drives i en 8 Marksdrift: Havre, Helbrak, ½ Rug ½ Hvede, Byg,

Roer, Havre og 2aars Græs. Jordens Bonitet er lermuldet. Der holdes 10 Køer, 7 Stkr. Ungkvæg og Kalve og 1 Tyr af rød dansk Race, 3 Heste og 2 Plage. Sidste Aar solgtes c. 15 Fedesvin.

Nymarksgaard hørte tidligere under Billeshave. De jævne Jorder ligger S. for Gaarden, Skoven er derimod fraliggende c. 3 Km. mod N. — Bygningerne er dels af Grundmur, dels af Bindingsværk, tækkede med Skifer, Cementsten og Straa.

**Røjlegaard, Vejlbysogn.** Postforb. og St.: Røjle, hvortil c. 1 Km. Gaarden ligger c. 6 Km. fra Middelfart. Ejer: *Anders Hansen Mathiasen*, som overtog Gaarden i 1880, er født paa Ejendommen 20. Febr. 1862.

Matr.-Nr. 11a m. fl. af Røjle. Hartkorn 5 Tdr. 3 Skpr. 3 Fdkr. 1 Alb. Ejendomsskyld 28,000 Kr. Brandassurance for Bygningerne c. 18,000 Kr. Areal 46 Tdr. Ld., deraf Ager 40, delvis Storskov 5, Have og Gaardsplads 1. Agermarken drives i en 7 Marksdrift: Blandsæd, benyttet Brak,  $\frac{1}{2}$  Rug  $\frac{1}{2}$  Hvede, Roer, Byg, Havre



Røjlegaard.

og 1aars Græs. Jordens Bonitet er dels ler-, dels letmuldet. Der holdes 10 Køer, 3 Stkr. Ungkvæg og Kalve af rød dansk Race og 4 Heste. Sidste Aar solgtes c. 50 Fedesvin.

Røjlegaard hørte tidligere under Billeshave. Hans Mathiasen giftede sig Gaarden til med sin Formands Enke, og efter H. Mathiasens Død 1864, sad hun med Gaarden til sin Død 1870, hvorefter den nuv. Ejers Morbroder, Søren Andersen, overtog den som Forpagtning indtil 1880.

15 Tdr. Ld. ligger hjemme ved Gaarden, Resten er fraliggende mod V. Bygningerne er opførte 1862. Hovedb., -som har Stentag, er af Grundmur ligesom Laden, der er gennemrestaureret 1887. Elektricitet er indlagt. Mod N. og V. er der en henrivende Udsigt over Bæltet til den jyske Kyst.

**J. H. Jørgensens Gaard** i Røjle, Vejlbysogn. Postforb. og St.: Røjle, hvortil c. 1 Km. Gaarden ligger c. 6 Km. fra Middelfart. Ejer: *Jørgen Hansen Jørgensen*, som overtog Gaarden i 1897, er født paa Ejendommen 28. Septbr. 1857 og gift med *Laura Mathilde Knudsen Maegaard*, født i Rønninge 1. Febr. 1870.

Matr.-Nr. 4a m. fl. af Røjle. Hartkorn 6 Tdr. 3 Skpr. 2 Fdkr.  $\frac{3}{4}$  Alb. Ejendomsskyld 34,000 Kr. Brandassurance for Bygningerne 23,816 Kr. Areal 50 Tdr. Ld., deraf Ager 41, Eng 3, Mose  $1\frac{1}{2}$ , Krat 3, Have og Gaardsplads  $1\frac{1}{2}$ . Agermarken drives i en 7 Marksdrift: delvis benyttet Brak, Rug, Byg,  $\frac{1}{2}$  Blandsæd  $\frac{1}{2}$  Roer, Havre og 2aars Græs. Jordens Bonitet er dels ler-, dels letmuldet. Der holdes 10 Køer, 6 Stkr. Ungkvæg og Kalve og 1 Tyr af rød dansk Race, 4 Heste og 1 Plag. Sidste Aar solgtes c. 20 Fedesvin.

Gaarden hørte i sin Tid under Billeshave. Den ligger kønt med Udsigt over Bæltet til Jyllands Kyst. Jorderne ligger splittet i flere Afdelinger i indtil 2 Km.'s Afstand fra Gaarden. Bygningerne er opførte 1866 efter Ildsvaade.

**Nygaard, Vejlbysogn.** Postforb. og St.: Røjle, hvortil c. 1 Km. Gaarden ligger c. 6 Km. fra Middelfart. Ejer: Sogneraadformand *Jørgen Rasmussen*, som

overtog Gaarden i 1897, er født paa Staurby Østergaard 13. Jan. 1868 og gift med *Karen Frederiksen*, født i Staurby Skole 6. Juli 1875.

Matr.-Nr. 5a m. fl. af Røjle. Hartkorn 5 Tdr. 2 Skpr. 3 Fdkr. 1¼ Alb. Ejendomsskyld 31,000 Kr. Brandassurance for Bygningerne 20,200 Kr. Areal 38 Tdr. Ld., deraf Ager 35, Krat 2, Have og Gaardsplads 1. Agermarken drives i en 8 Marksdrift: Havre, benyttet Brak, Rug, Byg, Roer, Havre og 2aars Græs. Jordens Bonitet er lermuldet. Der holdes 10 Køer og 12 Stkr. Ungkvæg og Kalve af rød dansk Race, 4 Heste, 2 Plage og 2 Faar. Sidste Aar solgtes c. 30 Fedesvin.

Nygaard er helt af Grundmur, opført 1885 efter Brand, med Skifertag paa Hovedb., Stentage paa de to af Avslængerne og Straatag paa Laden. — Jorderne falder i to Afdelinger med c. 20 Tdr. Ld. ved Gaarden og Resten fraliggende mod N.

**Thaarupgaard**, Vejlbysogn. Postforb. og St.: Strib, hvortil c. 2 Km. Gaarden ligger c. 7 Km. fra Middelfart. Ejer: *Otto Valdemar Lindskov*, som overtog Gaarden i 1910, er født i Seest ved Kolding 8. Juni 1883 og gift med *Ane Marie Hansen*, født paa Ejendommen 20. Maj 1888.

Matr.-Nr. 12a m. fl. af Thaarup. Hartkorn 5 Tdr. 4 Skpr. Ejendomsskyld 34,000 Kr. Brandassurance for Bygningerne 20,991 Kr. Areal 39 Tdr. Ld., deraf



Thaarupgaard.

Ager 36, Mose 1, Skov 1, Have og Gaardsplads 1. Agermarken drives i en 9 Marksdrift: Havre, Helbrak, Vintersæd, Byg, Roer, Havre, 2½aars Græs og ½ Roer. Jordens Bonitet er god Lermuld. Der holdes 12 Køer, 12 Stkr. Ungkvæg og Kalve af rød dansk Race, 3 Heste og 1 Plag. Sidste Aar solgtes c. 35 Fedesvin.

Thaarupgaard var i sin Tid Fæste under Billeshave. Den nuv. Ejer har arvet den efter sin Svigerfader, Berthel Jørgen Hansen, hvis Fædrengaard det var.

Jorderne ligger god samlede. Alle Bygningerne er opførte af Grundmur 1890—1904. Hovedb. har Stentag, Avlsb. Straatage. Petroleumsmotor er installeret. Udsigten til Jylland over Bæltet er overordentlig smuk.

**Østergaard**, Vejlbysogn. Postforb. og St.: Strib, hvortil c. 5 Km. Gaarden ligger c. 8 Km. fra Middelfart. Ejer: *Mads K. Rasmussen*, som overtog Gaarden i 1914, er født i Roerslev 12. Juni 1879 og gift med *Nanny Elisabeth Kathrine Bruun*, født i Aarhus 2. April 1882.

Matr.-Nr. 17a m. fl. af Bøgelund. Hartkorn 3 Tdr. Ejendomsskyld 30,000 Kr. Brandassurance for Bygningerne 23,820 Kr. Areal 30 Tdr. Ld., deraf Ager 24, Græsningsjord 5, Have og Gaardsplads 1. Agermarken drives i en 7 Marksdrift: Blandsæd, benyttet Brak, Vintersæd, Roer, Staldfoder, Havre og 1aars Græs. Jordens Bonitet er dels lermuldet, dels moset. Der holdes 11 Køer, 8 Stkr. Ungkvæg og Kalve og 1 Tyr af rød dansk Race, 3 Heste og 2 Plage. Sidste Aar solgtes c. 45 Fedesvin.

Østergaard er helt af Grundmur med Skifertag paa Hovedb., opført 1871, og Stentage paa Avlsb., opførte 1915 efter Ildsvaade. Jorderne ligger samlede S. for Gaarden.

**Kustrup Mølle**, Vejlbj Sogn. Postforb. og St.: Kustrup, hvortil c. 1 Km. Gaarden ligger c. 8 Km. fra Middelfart. Ejer: *Niels Steffen Madsen*, som overtog Gaarden i 1882, er født i Asperup 8. Maj 1852 og gift med *Ane Kathrine Jørgensen*, født i Gamborg 30. Decbr. 1851.

Matr.-Nr. 6a m. fl. af Kustrup. Hartkorn 4 Tdr. 4 Skpr.  $1\frac{1}{8}$  Alb. Ejendoms-skyld 30,300 Kr. Brandassurance for Bygningerne c. 29,000 Kr. Areal 36 Tdr. Ld., deraf Ager 35, Have og Gaardsplads 1. Agermarken drives i en 8 Marksdrift: Havre, benyttet Brak, Vintersæd, Byg, Roer, Havre og 2aars Græs. Jordens Bonitet er Iermuldet. Der holdes 9 Køer og 8 Stkr. Ungkvæg og Kalve af rød dansk Race, 4 Heste, 2 Plage og 2 Faar. Sidste Aar solgtes c. 20 Fedesvin og c. 100 Maanedsgrise.

Kustrup Mølle, hvortil hører en Vindmølle, er helt af Grundmur med Tegtag paa Hovedb., Straatage paa Avlsb. — Størstedelen af Jorden ligger ved Gaarden, Resten er fraliggende mod Ø.

**Vesterdal**, Vejlbj Sogn. Postforb. og St.: Kustrup, hvortil c. 2 Km. Gaarden ligger c. 6 Km. fra Middelfart. Ejer: *Jens Madsen Jensen*, som overtog Gaarden i 1912, er født paa Ejendommen 25. Marts 1882 og gift med *Ane Larsen*, født paa Abelonelund 15. Decbr. 1878.

Matr.-Nr. 3 m. fl. af Aulby. Hartkorn 5 Tdr. 6 Skpr. 1 Fdkr. 2 Alb. Ejendoms-skyld 33,000 Kr. Brandassurance for Bygningerne 23,984 Kr. Areal 39 Tdr. Ld., deraf Ager 33, Eng 3, Veje m. m. 2, Have og Gaardsplads 1. Agermarken drives i en 8 Marksdrift: Blandsæd, benyttet Brak, Vintersæd, Byg, Roer, Havre og 2aars Græs. Jordens Bonitet er Iermuldet. Der holdes 12 Køer, 12 Stkr. Ungkvæg og Kalve og 1 Tyr af rød dansk Race, 4 Heste og 2 Plage. Sidste Aar solgtes c. 75 Fedesvin.

Vesterdal blev 1912 frikøbt fra Stamhuset Hindsgavl af den nuv. Ejers Moder. Dens Jorder falder i to Afdelinger med 18 Tdr. Ld. hjemme ved Gaarden og Resten fraliggende mod NØ. Alle Bygningerne er af Grundmur.

**H. Hansens Gaard** i Aulby, Vejlbj Sogn. Postforb. og St.: Kustrup, hvortil c. 2 Km. Gaarden ligger c. 3 Km. fra Middelfart. Ejer: *Hans Hansen*, som overtog Gaarden i 1896, er født i Vejlbj 26. Febr. 1871 og gift med *Kirsten Larsen*, født paa Roerslev Mark 24. Oktbr. 1869, død 24. Maj 1914.



H. Hansens Gaard.

Matr.-Nr. 4 m. fl. af Aulby. Hartkorn 5 Tdr. 5 Skpr. 2 Fdkr.  $\frac{3}{4}$  Alb. Ejendoms-skyld 30,000 Kr. Brandassurance for Bygningerne c. 17,000 Kr. Areal 39 Tdr. Ld., deraf Ager 36, Eng 2, Have og Gaardsplads 1. Agermarken drives i en 8 Marksdrift: Blandsæd, benyttet Brak, Vintersæd, Byg, Roer, Havre og 2aars Græs. Jordens Bonitet er Iermuldet. Der holdes 9 Køer og 3 Stkr. Ungkvæg af rød dansk Race, 4 Heste og 3 Faar. Sidste Aar solgtes c. 35 Fedesvin.

Gaarden blev 1912 frikøbt fra Stamhuset Hindsgavl. Den nuv. Ejer har overtaget den efter Sognefoged Niels Jørgensen, der havde faaet den efter sin Fader.

Halvdelen af de jævne Jorder ligger hjemme ved Gaarden, Resten mod V. i to Afdelinger. Ældst er Avlsb., som er af Bindingsværk med Straatage, medens Hovedb. er opført 1905 af Grundmur med Stentage. Lys og Kraft er indlagt fra Røjle Elektricitetsværk. — Gaarden ligger højt og kønt.

**Bakkegaard**, Vejlbj Sogn. Postforb. og St.: Kustrup, hvortil c. 2 Km. Gaarden ligger c. 6 Km. fra Middelfart. Ejer: *Axel Andersen*, som overtog Gaarden i 1913, er født i Roerslev Sogn 17. Jan. 1887 og gift med *Marie Sørensen*, født i Vejlbj Sogn 6. April 1888.

Matr.-Nr. 11 m. fl. af Aulby. Hartkorn 5 Tdr. 3 Skpr. 1 Fdkr. 2¼ Alb. Ejendomsskyld 30,500 Kr. Brandassurance for Bygningerne 23,910 Kr. Areal



Bakkegaard.

38½ Td. Ld., deraf Ager 35, Eng 2, Have og Gaardsplads 1½. Agermarken drives i en 8 Marksdrift uden fast Driftsplan. Jordens Bonitet er lermuldet. Der holdes 14 Køer, 12 Stkr. Ungkvæg og Kalve og 1 Tyr af rød dansk Race og 4 Heste. Sidste Aar solgtes c. 80 Fedesvin.

Bakkegaards sidste Fæster var Hans Rasmussen Nielsen, hvis Enke 1912 købte den fri og Aaret efter solgte den til den nuv. Ejer.

Gaarden ligger højt med vid Udsigt. Jorderne er dog jævne; de ligger med Halvdelen omkring Gaarden og den anden Halvdel fraliggende mod V. 1876 brændte de gamle Bygninger, og alt er nu af Grundmur med Stentage og Tage af Pukkelpalader. Elektricitet er indlagt.

**P. Rasmussens Gaard** i Staurby, Vejlbj Sogn. Postforb. og St.: Middelfart, hvortil c. 4 Km. Ejer: *Peder Rasmussen*, som overtog Gaarden i 1868, er født paa Ejendommen 5. Oktbr. 1835 og gift med *Margrethe Rasmussen*, født i Staurby 14. Marts 1846.

Matr.-Nr. 7a af Staurby. Hartkorn 6 Tdr. 3 Skpr. 1¼ Alb. Ejendomsskyld 32,000 Kr. Brandassurance for Bygningerne 22,110 Kr. Areal 40 Tdr. Ld., deraf Ager 38, Have og Gaardsplads 2. Agermarken drives i en 7 Marksdrift: Helbrak, Rug, Roer, Byg, Havre og 2aars Græs. Jordens Bonitet er lermuldet. Der holdes 11 Køer og 6 Stkr. Ungkvæg og Kalve af rød dansk Race, 4 Heste og 3 Faar. Sidste Aar solgtes c. 15 Fedesvin.

Gaarden frikøbtes fra Stamhuset Hindsgavl 1912 af den nuv. Ejer, som havde haft den i Fæste siden 1868. Jorderne, som ligger paa to Steder, er ret bølgeformede. Ældst af Bygningerne er den ø. Længe, der ligesom en Del af de andre Avlsb. er af Bindingsværk, opførte 1878. Hovedb. og den v. Længe er bygget senere af Grundmur; Tagene er af Straa. Elektricitet er indlagt.

**Gambæksgaard**, Vejlbj Sogn. Postforb. og St.: Middelfart, hvortil c. 4 Km. Ejer: *Hans Jørgen Jørgensen*, som overtog Gaarden i 1912, er født i Vejlbj Sogn 22. Maj 1865 og gift med *Jørgine Kirstine Jørgensen*, født sammesteds 26. Novbr. 1864.

Matr.-Nr. 9a af Staurby. Hartkorn 5 Tdr. 5 Skpr. 2 Fdkr. 1½ Alb. Ejen-



domsskyld 30,000 Kr. Brandassurance for Bygningerne 23,700 Kr. Areal 45 Tdr. Ld., deraf Ager 44, Have og Gaardsplads 1. Agermarken drives i en 7 Marksdrift:  $\frac{1}{2}$  Havre  $\frac{1}{2}$  Vintersæd,  $\frac{1}{2}$  Byg  $\frac{1}{2}$  Blandsæd, Roer, Havre og 3aars Græs. Jordens Bonitet er god Muld paa Lerunderlag. Der holdes 12 Køer, 12 Stkr. Ung-



Gambæksgaard.

kvæg og Kalve og 1 Tyr af rød dansk Race, 4 Heste og 2 Faar. Sidste Aar solgtes c. 30 Fedesvin.

Gambæksgaard blev 1912 frikøbt fra Stamhuset Hindsgavl af Hans Rasmussen, som straks solgte Gaarden til den nuv. Ejer.

Størstedelen af Jorden ligger tæt N. for Gaarden, medens en anden Part er fraliggende. Alle Bygningerne er opførte 1888—93 af Grundmur med Stentag paa Hovedb. og Straatage paa Avlsb. Elektrisk Lys og Kraft er indlagt.

**Guldbjerggaard, Vejlby Sogn. Postforb. og St.: Middelfart, hvortil c. 5 Km.** Ejer: *Lars Larsen*, som overtog Gaarden i 1898, er født i Staurby 23. Marts 1860 og gift med *Karen Rasmussen*, født sammesteds 24. Septbr. 1854.

Matr.-Nr. 19a af Staurby. Hartkorn 5 Tdr. 6 Skpr. 1 Fdkr.  $1\frac{1}{2}$  Alb. Ejendoms- skyld 28,500 Kr. Brandassurance for Bygningerne c. 20,000 Kr. Areal 56 Tdr. Ld.,



Guldbjerggaard.

deraf Ager 54, Eng 1, Have og Gaardsplads 1. Agermarken drives i en 8 Marksdrift: Blandsæd, Helbrak, Vintersæd, Byg, Roer, Havre og 2aars Græs. Jordens Bonitet er dels stærk Lermuld, dels af lettere Karakter. Der holdes 10 Køer, 10 Stkr. Ungkvæg og Kalve og 1 Tyr af rød dansk Race, 4 Heste, 2 Plage og 5 Faar. Sidste Aar solgtes c. 20 Fedesvin.

Guldbjerggaard var indtil 1912 Fæste under Stamhuset Hindsgavl. 1898 overtog den nuv. Ejer Gaarden efter den forrige Fæster, Jørgen Sørensen, hvis Fædrengaard det var.

Jorderne er let bakkede, men ligger bekvemt for Gaarden. Laden er opført af Grundmur 1891; de andre Bygninger er hovedsagelig af Bindingsværk. Elektrisk Lys og Kraft er indlagt. Mod NV. strækker sig Staurby Skove.

**Stensgaard**, Vejlbj Sogn. Postforb. og St.: Middelfart, hvortil c. 3 Km. Ejer: *Søren Christensen*, som overtog Gaarden i 1912, er født i Brøndbjerg ved Hadsund 20. Jan. 1880 og gift med *Karen Kirstine Stensgaard*, født paa Ejendommen 3. Decbr. 1887.

Matr.-Nr. 18a af Staurby. Hartkorn 5 Tdr. 6 Skpr. 2 Fdkr. 2 Alb. Ejendoms-skyld 31,000 Kr. Brandassurance for Bygningerne 21,500 Kr. Areal 42½ Td. Ld., deraf Ager 41½, Have og Gaardsplads 1. Agermarken drives i en 8 Marksdrift: Havre, Roer, Byg, Roer, Blandsæd, Havre og 2aars Græs. Jordens Bonitet er lermuldet. Der holdes 14 Køer, 10 Stkr. Ungkvæg og Kalve og 1 Tyr af rød dansk Race, 4 Heste og 2 Faar. Sidste Aar solgtes c. 50 Fedesvin.

Stensgaard blev 1912 frikøbt fra Stamhuset Hindsgavl af den nuv. Ejers Svigermoder samtidig med, at han overtog den.

Bygningerne er hovedsagelig af Grundmur, tækkede med Cementsten og Straa og opførte kort før og efter sidste Aarhundredskifte.

**M. K. Jørgensens Gaard** i Hønnerup, Gjelsted Sogn. Postforb. og St.: Gjelsted, hvortil c. 3 Km. Gaarden ligger c. 19 Km. fra Assens. Ejer: *Marius K. Jørgensen*, som overtog Gaarden i 1911, er født paa Ejendommen 23. Septbr. 1880 og gift med *Kristine Rasmussen*, født ved Odder 16. Jan. 1883.

Matr.-Nr. 3a af Hønnerup. Hartkorn 6 Tdr. 1 Skp. 1 Fdkr. 2½ Alb. Ejendoms-skyld 30,000 Kr. Brandassurance for Bygningerne c. 19,000 Kr. Areal 52 Tdr.



M. K. Jørgensens Gaard.

Ld., deraf Ager 48, Eng 2, Mose 1, Have og Gaardsplads 1. Agermarken drives i en 8 Marksdrift: Rug, Roer, Blandsæd, Roer, Blandsæd, Havre og 2aars Græs. Jordens Bonitet er lermuldet. Der holdes 14 Køer, 19 Stkr. Ungkvæg og Kalve og 2 Tyre af rød dansk Race, 6 Heste, 2 Plage og 2 Faar. Sidste Aar solgtes c. 150 Fedesvin.

Gaarden er gammelt Selveje. Som ældst kendt Ejer nævnes Landmaaler Jørgen Sørensen, der 1853 efterfulgtes af sin Søn, Anders Jørgensen, den nuv. Ejers Fader.

Bygningerne er opførte i Bindingsværk med Straatage; kun Svinestalden er af Grundmur med Cementstenstag. Til Lys og Kraft benyttes Electricitet. — De jævne Jorder strækker sig N. for Gaarden.

**Bækgaard**, Gjelsted Sogn. Postforb. og St.: Gjelsted, hvortil c. 3 Km. Gaarden ligger c. 19 Km. fra Assens. Ejerinde: Enkefru *Else Marie Hansen*, f. *Madsen*, som overtog Gaarden i 1913, er født i Vedtofte 10. Aug. 1876.

Matr.-Nr. 6a m. fl. af Hønnerup. Hartkorn 6 Tdr. 4 Skpr. 2 Fdkr. 1¾ Alb. Ejendoms-skyld 32,000 Kr. Brandassurance for Bygningerne c. 24,000 Kr. Areal

52 Tdr. Ld., deraf Ager 41, Eng 9, Mose  $\frac{1}{2}$ , Skov  $\frac{1}{2}$ , Have og Gaardsplads 1. Agermarken drives i en 8 Marksdrift: Havre, Helbrak, Rug, Roer, Byg, Havre og 2aars Græs. Jordens Bonitet er Iermuldet. Der holdes 12 Køer, 14 Stkr. Ungkvæg og Kalve og 1 Tyr af rød dansk Race, 5 Heste, 1 Plag og 2 Faar. Sidste Aar solgtes c. 30 Fedesvin.

Bækgård er gammelt Selveje. Af Ejere nævnes Niels Hansen, der 1898 efterfulgtes af Fr. Carl Hansen, efter hvis Død hans Enke har beholdt den.

Jorderne ligger i tre Afdelinger i mindre Afstand fra Gaarden. Bygningerne er alle opførte af Grundmur, Hovedb. med Eternittag, Avlsb. med Cementstenstage. Elektricitet er indlagt.

**J. Rasmussens Gaard** i Etterup, Rørup Sogn. Postforb. og St.: Aarup, hvortil c. 6 Km. Gaarden ligger c. 24 Km. fra Odense. Ejer: *Johan Rasmussen*, som overtog Gaarden i 1873, er født i Barløse 22. Septbr. 1830 og gift med *Ane KATRINE Nielsen*, født i Karlslunde 19. Marts 1857.

Matr.-Nr. 1a m. fl. af Etterup. Hartkorn 6 Tdr. 2 Skpr. 3 Fdkr.  $1\frac{1}{2}$  Alb. Ejendomsskyld 32,000 Kr. Brandassurance for Bygningerne c. 19,000 Kr. Areal 68 Tdr. Ld., deraf Ager  $61\frac{1}{2}$ , Mose 4, lav Skov  $1\frac{1}{2}$ , Have og Gaardsplads 1.



J. Rasmussens Gaard.

Agermarken drives i en 9 Marksdrift: Havre, Helbrak, Vintersæd, Roer, Byg, Havre og 3aars Græs. Jordens Bonitet er delvis Iermuldet. Der holdes 14 Køer, 12 Stkr. Ungkvæg og Kalve af rød dansk Race, 4 Heste, 2 Plage og 4 Faar. Sidste Aar solgtes c. 30 Fedesvin.

Gaarden ligger højt og kønt i Etterup og er frikøbt fra Stamhuset Erholm af Hans Rasmussen, efter hvis Død den nuv. Ejer købte den ved Auktion.

Jorderne ligger godt samlede om den anselige Ejendom over et noget bølgeformet Terræn. Hovedb. er af Grundmur med Tegltag, opført 1860, de noget ældre Avlsb. er af Bindingsværk med Straatage. — Kreaturbesætningen er af fortrinlig ofte præmieret Stamme.

**Dybmoose**, Rørup Sogn. Postforb. og St.: Aarup, hvortil c. 6 Km. Gaarden ligger c. 22 Km. fra Odense. Ejer: *Hans Carl Andersen*, som overtog Gaarden i 1908, er født i Husby 13. Decbr. 1867 og gift med *Jensine Margrete Rasmussen*, født i Draaby 26. Juli 1873.

Matr.-Nr. 7a af Etterup. Hartkorn 5 Tdr. 1 Fdkr.  $2\frac{1}{2}$  Alb. Ejendomsskyld 29,000 Kr. Brandassurance for Bygningerne 21,144 Kr. Areal 59 Tdr. Ld., deraf Ager 49, Eng 3, Storskov 6, Græsningsjord 3, Have og Gaardsplads 1. Agermarken drives i en 9 Marksdrift: Havre, delvis Helbrak, Vintersæd, Blandsæd, Roer, Byg, Havre og 2aars Græs. Jordens Bonitet er Iermuldet. Der holdes 13 Køer, 13 Stkr. Ungkvæg og Kalve og 1 Tyr af rød dansk Race, 4 Heste, 2 Plage og 2 Faar. Sidste Aar solgtes 24 Fedesvin.

Dybmoose er frikøbt fra Stamhuset Erholm i 1850'erne af Gorm Pedersen, i hvis

Slægt den havde været Fæste i mange Aar. Han efterfulgtes af sin Søn, Niels Pedersen, af hvem den nuv. Ejer har købt.

Bygningerne er alle af Bindingsværk med Straatage, opførte 1876, og har indlagt Elektricitet.

**Munkgaard**, Rørup Sogn. Postforb. og St.: Aarup, hvortil c. 5 Km. Gaarden ligger c. 23 Km. fra Odense. Ejer: *Gorm H. Gormsen*, som overtog Gaarden i 1909, er født i Etterup 16. Marts 1885 og gift med *Mette Kirstine Nielsen*, født paa Etterupgaard 27. Septbr. 1881.

Matr.-Nr. 5a af Etterup. Hartkorn 6 Tdr. 5 Skpr. 1½ Alb. Ejendomsskyld 32,000 Kr. Brandassurance for Bygningerne c. 22,000 Kr. Areal 60 Tdr. Ld., deraf Ager 54½, Mose 1½, Storskov 3, Have og Gaardsplads 1. Agermarken



Munkgaard.

drives i en 8 Marksdrift: Havre, benyttet Brak, Vintersæd, Roer, Byg, Blandsæd og 2aars Græs. Jordens Bonitet er Iermuldet. Der holdes 16 Køer, 16 Stkr. Ungkvæg og Kalve og 1 Tyr af rød dansk Race, 5 Heste, 4 Plage og Føl samt 1 Faar. Sidste Aar solgtes c. 60 Fedesvin.

Munkgaard har saa langt tilbage, man ved Besked, været Selveje. Den nuv. Ejer har købt den af Jørgen Bang Jørgensen, som havde faaet den 1897.

Jorden ligger om Gaarden over et noget bølgeformet Terræn. Ejendommen, der er opført 1879 af Grundmur med Skifertag paa Hovedb. og Straatage paa Avlsb., ligger højt og kønt med herlig Udsigt over det smukke Landskab. Til Kraft og Lys er installeret Elektricitet.

**Dyregaard**, Gjelsted Sogn. Postforb. og St.: Gjelsted, hvortil c. 1 Km. Gaarden ligger c. 19 Km. fra Assens. Ejer: *Lars Jørgen Larsen*, som overtog



Dyregaard.

Gaarden i 1896, er født paa Ejendommen 9. Marts 1860 og gift med *Maren Kirstine Hansen*, født 15. Oktbr. 1864.

Matr.-Nr. 8a m. fl. af Taarup. Hartkorn 6 Tdr. 6 Skpr. 3 Fdkr. 1½ Alb. Brandassurance for Bygningerne c. 20,000 Kr. Areal 60 Tdr. Ld., deraf Ager 56½, Mose 2, Skov ½, Have og Gaardsplads 1. Agermarken drives i en 8 Marksdrift: Havre, Helbrak, Vintersæd, Roer, Byg, Havre og 3aars Græs. Jordens Bonitet er Iermuldet. Der holdes 11 Køer, 15 Stkr. Ungkvæg og Kalve af rød dansk Race, 4 Heste og 6 Faar. Sidste Aar solgtes c. 40 Fedesvin.

Dyregaard, der oprindeligt hørte under Erholm, laa i Taarup By indtil 1869, da den udflyttedes til sin nuv. Plads. Gennem flere Generationer er den stadig gaaet i Arv fra Fader til Søn.

Jorden ligger godt samlet om Gaarden over et jævnt Terræn. Hovedb. er opført af Grundmur med Tegtag, Avlsb. af Bindingsværk med Straatage. Til Kraft og Lys er indlagt Elektricitet.

**H. M. Andersens Gaard** i Taarup, Gjelsted Sogn. Postforb. og St.: Gjelsted, hvortil c. ½ Km. Gaarden ligger c. 19 Km. fra Assens. Ejer: *Hans Marius Andersen*, som overtog Gaarden 1913, er født i Taarup 12. Septbr. 1876.

Matr.-Nr. 7a af Taarup. Hartkorn 8 Tdr. 2 Skpr. Ejendomsskyld c. 45,000 Kr. Brandassurance for Bygningerne c. 18,000 Kr. Areal 75 Tdr. Ld., deraf Ager 66,



H. M. Andersens Gaard.

Mose 5, Krat 3, Have og Gaardsplads 1. Agermarken drives i en 9 Marksdrift: Blandsæd, Helbrak, Vintersæd, Roer, Byg, Havre og 3aars Græs. Jordens Bonitet er Iermuldet. Der holdes 14 Køer, 14 Stkr. Ungkvæg og Kalve og 1 Tyr af rød dansk Race, 4 Heste, 2 Plage og 3 Faar. Sidste Aar solgtes c. 60 Fedesvin.

Gaarden frikøbtes 1902 fra Erholm af Hans Andersen, efter hvis Død Enken overtog den og senere efterfulgtes af sin Søn, den nuv. Ejer.

Jorden ligger samlet S. for Gaarden over et jævnt Terræn. Bygningerne er dels af ældre Bindingsværk, dels af Grundmur med Tage af Sten og Straa. Elektricitet er indlagt.

**H. N. Buchs Gaard** i Aalsbo, Rørup Sogn. Postforb. og St.: Gjelsted, hvortil c. 4 Km. Gaarden ligger c. 24 Km. fra Odense. Ejer: *Hans Nielsen Buch*, som overtog Gaarden i 1910, er født paa Ejendommen 5. Decbr. 1877 og gift med *Karen Marie Jørgensen*, født i Sanderum 16. Oktbr. 1884.

Matr.-Nr. 9a m. fl. af Aalsbo. Hartkorn 7 Tdr. 6 Skpr. ¾ Alb. Ejendomsskyld 34,000 Kr. Brandassurance for Bygningerne c. 23,000 Kr. Areal 70 Tdr. Ld., deraf Ager 64, Eng 2, Mose 2, tildels Storskov 1, Have og Gaardsplads 1. Agermarken drives i en 9 Marksdrift: Havre, Helbrak, Rug, Roer, Byg, Havre og 3aars Græs. Jordens Bonitet er hovedsagelig sandmuldet. Der holdes 12 Køer, 12 Stkr. Ungkvæg og Kalve af rød dansk Race, 4 Heste, 1 Plag og 3 Faar. Sidste Aar solgtes c. 35 Fedesvin.

Gaarden ligger i Aalsbo og har oprindeligt hørt under Erholm, hvorfra den frikøbtes af Sognefoged Hans Nielsen, der var en paa Egnen meget agtet Mand; han efter-

fulgtes af sin Svigersøn Anders Rasmussen Buch, der ligeledes var Sognefoged, og ved hans Død overtog hans Søn, den nuv. Ejer, Gaarden.



H. N. Buchs Gaard.

45 Tdr. Ld. af Jorderne ligger ved Gaarden, Resten i forskellig Retning over et noget bølgeformet Terræn. Hovedb. er opført i 1880 af Grundmur med Skifertag, Avlsb. hovedsagelig af Bindingsværk med Straatage. I den gode, velholdte Ejendom er indlagt Elektricitet.

**Aalsbo Møllegaard**, Rørup Sogn. Postforb. og St.: Gjelsted, hvortil c. 4 Km. Gaarden ligger c. 24 Km. fra Odense. Ejer: *Niels Jørgen Nielsen*, som overtog Gaarden 1889, er født i Fjelsted 11. Novbr. 1859 og gift med *Laura Hansine Larsen*, født i Andebølle 18. Oktbr. 1876.

Matr.-Nr. 5a af Aalsbo. Hartkorn 6 Tdr. 3 Skpr. 2 Fdkr. 2¼ Alb. Ejendoms- skyld 32,000 Kr. Brandassurance for Bygningerne c. 20,000 Kr. Areal 50 Tdr. Ld.,



Aalsbo Møllegaard.

deraf Ager 45, Eng 1½, Mose 1, Skov 1½, Have og Gaardsplads 1. Agermarken drives i en 8 Marksdrift: Havre, delvis Helbrak, Vintersæd, Roer, Byg, Havre og 2aars Græs. Jordens Bonitet er lermuldet. Der holdes 12 Køer, 12 Stkr. Ungkvæg og Kalve og 1 Tyr af rød dansk Race, 4 Heste, 3 Plage og Føl samt 3 Faar. Sidste Aar solgtes c. 20 Fedesvin.

Aalsbo Møllegaard er frikøbt fra Stamhuset Erholm af Anders Jensen Bang, efter hvis Død Enken ægtede den nuv. Ejer.

Jorderne ligger samlede NØ. for Gaarden over et noget bølgeformet Terræn. Hovedb. er opført c. 1880 af Grundmur med Skifertag, Avlsb. er ældre Bindingsværksbygninger med grundmurede Gavle og Straatage. Til Lys og Kraft benyttes Elektricitet og Vandkraft.

**Kildegaard, Rørup Sogn. Postforb. og St.:** Gjelsted, hvortil c. 4 Km. Gaarden ligger c. 24 Km. fra Odense. Ejer: *Jørgen Hansen*, som overtog Gaarden i 1894, er født i Vejle paa Fyn 18. Septbr. 1857 og gift med *Elisabeth Jørgensen*, født i Fjelsted 20. Septbr. 1863.

Matr.-Nr. 8a m. fl. af Aalsbo. Hartkorn 6 Tdr. 7 Skpr. 2¼ Alb. Ejendoms- skyld 30,000 Kr. Brandassurance for Bygningerne 17,283 Kr. Areal 60 Tdr. Ld., deraf Ager 56, Eng 1½, Mose 1, Skov ½, Have og Gaardsplads 1. Af Agermarken drives 49 Tdr. Ld. i en 7 Marksdrift: Havre, Helbrak, Rug, ½ Roer ½ Byg,



Kildegaard.

Havre og 2aars Græs; Resten drives uden fast Driftsplan og henligger hovedsagelig til Græsning. Jordens Bonitet er letmuldet. Der holdes 12 Køer, 11 Stkr. Ungkvæg og Kalve og 1 Tyr af rød dansk Race, 4 Heste, 5 Plage og Føl samt 2 Faar. Sidste Aar solgtes c. 30 Fedesvin.

Kildegaard har oprindeligt hørt under Erholm, men frikøbtes 1870 af Hans Jørgensen, som senere solgte den til sin Svigersøn, den nuv. Ejer.

Jorderne ligger med 49 Tdr. Ld. ved Gaarden, Resten er fraliggende i flere Afdelinger i forskellig Retning for Gaarden. Hovedb. er opført 1894 af Grundmur med Skifertag; Laden er opført 1910, ligeledes af Grundmur. De andre Avlsb. væsentligt af Bindingsværk med Straatage, udmærket holdt vedlige gennem Aarene. Elektrisk Lys og Kraft er indlagt. — Ejeren har for sine fortrinlige Hopper og Tyre hentet mange Præmier hjem.

**Aalsbo Mosegaard, Rørup Sogn. Postforb. og St.:** Gjelsted, hvortil c. 4 Km. Gaarden ligger c. 24 Km. fra Odense. Ejer: *Niels P. Gormsen*, som overtog



Aalsbo Mosegaard.

Gaarden i 1895, er født i Vissenbjerg Sogn 29. April 1869 og gift med *Karen Hansine Petra Larsen*, født i Harndrup 1. Maj 1868.

Matr.-Nr. 10a af Aalsbo. Hartkorn 6 Tdr. 5 Skpr. 1 Fdkr. 1 Alb. Ejendomsskyld 28,000 Kr. Brandassurance for Bygningerne 18,702 Kr. Areal 75 Tdr. Ld., deraf Ager 68, Eng 1½, Mose 2, Skov 2½, Have og Gaardsplads 1. Agermarken drives i en 9 Marksdrift: Havre, Helbrak, Vintersæd, Roer, Byg, Havre og 3aars Græs. Jordens Bonitet er letmuldet. Der holdes 12 Køer, 10 Stkr. Ungkvæg og Kalve af rød dansk Race, 4 Heste, 3 Plage og Føl samt 2 Faar. Sidste Aar solgtes c. 20 Fedesvin.

Aalsbo Mosegaard hørte oprindeligt under Stamhuset Erholm; den frikøbtes 1866 af Hans Peder Larsen. Ved Giftermaal med hans Plejedatter, der tillige var hans Broderdatter, fik den nuv. Ejer Gaarden.

Hovedb. er opført 1899 af Grundmur med Cementstenstag, Avlsb. er dels af Grundmur og dels af Bindingsværk med Straatage, alle velholdte. Elektricitet er installeret. — Jorderne, som er en Smule bølgeformede, ligger S. for Gaarden; 12 Tdr. Ld. ligger dog mod NV.

**Toftegaard**, Rørup Sogn. Postforb. og St.: Aarup, hvortil c. 4 Km. Gaarden ligger c. 24 Km. fra Odense. Ejer: *Anders Nielsen Larsen*, som overtog Gaarden i 1898, er født paa Ejendommen 4. Novbr. 1854.

Matr.-Nr. 3a af Hækkebølle. Hartkorn 5 Tdr. 5 Skpr. 2 Fdkr. 2¾ Alb. Ejendomsskyld 28,000 Kr. Brandassurance for Bygningerne 23,700 Kr. Areal 48 Tdr. Ld., deraf Ager 45½, Eng 1, Skov ½, Have og Gaardsplads 1. Agermarken drives i



Toftegaard.

en 8 Marksdrift: Havre, delvis Helbrak, Vintersæd, ½ Roer ½ Byg, Havre, Blandsæd og 2aars Græs. Jordens Bonitet er lermuldet. Der holdes 10 Køer, 7 Stkr. Ungkvæg og Kalve af rød dansk Race, 4 Heste, 1 Plag og 2 Faar. Sidste Aar solgtes c. 15 Fedesvin.

Toftegaard hørte tidligere under Erholm, men frikøbtes i 1850erne af Lars Nielsen, der senere overdrog den til sin Søn, den nuv. Ejer.

Jorderne ligger i flere Afdelinger tæt ved Gaarden over et noget bølgeformet Terræn. — Hovedb. er af Grundmur med Skifertag, opført i 1870erne, Avlsb. af Bindingsværk med Straatage og stammer fra 1850erne. Elektricitet er indlagt.

**Gammelgaard**, Rørup Sogn. Postforb. og St.: Gjelsted, hvortil c. 4 Km. Gaarden ligger c. 24 Km. fra Odense. Ejer: *Peder Carl Pedersen*, som overtog Gaarden i 1906, er født i Husby Sogn 15. Jan. 1877 og gift med *Marie Kirstine Nielsen*, født i Gamborg Sogn 29. Juni 1886.

Matr.-Nr. 3a af Aalsbo. Hartkorn 7 Tdr. 2 Skpr. 2½ Alb. Ejendomsskyld 33,000 Kr. Brandassurance for Bygningerne c. 16,000 Kr. Areal 61 Tdr. Ld., deraf



Ager 56½, Eng 2½, Mose 1, Have og Gaardsplads 1. Agermarken drives i en 8 Marksdrift: Havre, delvis Helbrak, Vintersæd, Roer, Byg, Blandsæd og 2aars Græs. Jordens Bonitet er lermuldet. Der holdes 14 Køer, 15 Stkr. Ungkvæg og



Gammelgaard.

Kalve og 1 Tyr af rød dansk Race, 5 Heste, 7 Plage og Føl samt 2 Faar. Sidste Aar solgtes c. 40 Fedesvin.

Gammelgaard er frikøbt fra Erholm af den nuv. Ejer. Jorden ligger med 42 Tdr. Ld. ved Gaarden, Resten i mindre Afstand mod V. ved Vejen til Gillebro Mølle. — Bygningerne er hovedsagelig af ældre Bindingsværk med Straatage. Kornlade og Svinestald er dog af Grundmur med Tage af Pandeplader, opførte 1913.

**N. Niensens Gaard** i Fjelsted, Fjelsted Sogn. Postforb. og St.: Harndrup, hvortil c. 3 Km. Gaarden ligger c. 16 Km. fra Bogense. Ejer: *Niels Nielsen*, som 1909 bortforpagtede Gaarden til sin Svigersøn, Sognefoged og Landbrugskandidat *C. Brun*, der er født i Sandager 4. Juli 1881 og gift med *Anna Nielsen*, født paa Ejendommen 8. Novbr. 1884.

Matr.-Nr. 6a af Fjelsted. Hartkorn 7 Tdr. 7 Skpr. 3 Fdkr. 2 Alb. Ejendomsskyld 34,500 Kr. Brandassurance for Bygningerne 15,900 Kr. Areal 90 Tdr. Ld., deraf Ager 83, Skov 6, Have og Gaardsplads 1. Agermarken drives i en 9 Marksdrift: Havre, Roer, Byg, Staldfoder, Vintersæd, Roer, Byg og 2aars Græs. Jordens Bonitet er lermuldet. Der holdes 18 Køer, 15 Stkr. Ungkvæg og Kalve og 1 Tyr af rød dansk Race, 6 Heste, 2 Plage og 2 Faar. Sidste Aar solgtes c. 40 Fedesvin.

Gaarden, der er beliggende i Fjelsted By, har gennem flere Slægtled været i samme Families Eje. — Alle Bygningerne er af ældre Bindingsværk med Straatage, gode og velholdte. Elektricitet er installeret.

40 Tdr. Ld. af Jorderne ligger SV. for Gaarden, Resten ligger i to Afdelinger c. 1 Km. borte mod V. og S.

**Lindegaard**, Fjelsted Sogn. Postforb. og St.: Harndrup, hvortil c. 3 Km. Gaarden ligger c. 16 Km. fra Bogense. Ejer: *Lars Peder Villumsen*, som overtog Gaarden i 1913, er født i Kjærte 17. Febr. 1855 og gift med *Karen Madsen*, født i Jerup 4. Juli 1868.

Matr.-Nr. 8a m. fl. af Fjelsted. Hartkorn 6 Tdr. 7 Skpr. 2 Fdkr. ¼ Alb. Ejendomsskyld 32,000 Kr. Brandassurance for Bygningerne c. 27,000 Kr. Areal 42½ Td. Ld., deraf Ager 41½, Have og Gaardsplads 1. Agermarken drives i en 7 Marksdrift: Havre, Rug, Roer, Byg, Havre og 2aars Græs. Jordens Bonitet er dels letmuldet, dels lermuldet. Der holdes 12 Køer, 6 Stkr. Ungkvæg og Kalve og 1 Tyr af rød dansk Race, 4 Heste, 1 Plag og 2 Faar. Sidste Aar solgtes c. 80 Fedesvin.

Lindegaard ligger i Fjelsted By. Af Ejere nævnes Mikkel Hansen, som overtog Gaarden ved at ægte den tidligere Ejers Datter. Han solgte senere til Hans Marius Andersen, af hvem den nuv. Ejer har købt.

14 Tdr. Ld. af Jorderne ligger ved Gaarden, Resten i c. 1½ Km.'s Afstand mod S. Ejendommen er opført 1914, Avlsb. efter Brand, af Grundmur med Cementstenstage.



Lindegaard.

Hovedb. rummer en smuk, komfortabel Beboelse, og overalt er indlagt Electricitet. — Kvægbesætningen er af god, præmieret Stamme, og i Aarenes Løb er solgt adskillige værdifulde Avlsdyr.

**Bakkegaard**, Fjelsted Sogn. Postforb. og St.: Ejby, hvortil c. 4 Km. Gaarden ligger c. 18 Km. fra Middelfart. Ejer: *Anders Jørgen Andersen*, som overtog Gaarden i 1916, er født i Harndrup 2. Aug. 1869 og gift med *Anna Elise Hansen*, født i Nørre Aaby 11. April 1878.

Matr.-Nr. 8e m. fl. af Fjelsted. Hartkorn 4 Tdr. 2 Skpr. 1 Fdkr. ¼ Alb. Ejendomsskyld 34,000 Kr. Brandassurance for Bygningerne c. 21,000 Kr. Areal 62 Tdr. Ld., deraf Ager 50, Eng 3, hovedsagelig Storskov 7, Have og Gaards-



Bakkegaard.

plads 2. Agermarken drives i en 8 Marksdrift: Havre, ½ Roer ½ Staldfoder, Blandsæd, Vintersæd, Roer, Byg og 2aars Græs. Jordens Bonitet er dels ler-, dels letmuldet. Der holdes 10 Køer, 20 Stkr. Ungkvæg og Kalve, 1 Tyr af rød dansk Race og 4 Heste. Sidste Aar solgtes c. 50 Fedesvin.

Bakkegaard har tidligere hørt under Matr.-Nr. 8 af Fjelsted By, hvorfra den udskiltes 1914 af daværende Ejer, Hans Marius Andersen, som senere solgte den til sin Broder, den nuv. Ejer.

Jorderne ligger V. for Gaarden over et jævnt Terræn. Den smukke, moderne Ejendom er opført 1914 af Grundmur. Hovedb., der er bygget i Villastil, har Skifertag, Avlsb. Rør- og Straatage. Electricitet er indlagt.

**Katrinesminde**, Fjelsted Sogn. Postforb. og St.: Harndrup, hvortil c. 3 Km. Gaarden ligger c. 16 Km. fra Bogense. Ejer: *Hans Jørgen Hansen*, som overtog Gaarden i 1897, er født paa Ejendommen 25. Aug. 1865 og gift med *Anna Kristine Jakobsen*, født i Sørslev Sogn 20. April 1869.

Matr.-Nr. 11a af Fjelsted. Hartkorn 6 Tdr. 6 Skpr. 1 Fdkr. 1½ Alb. Ejendomsskyld 42,000 Kr. Brandassurance for Bygningerne 23,974 Kr. Areal 72 Tdr. Ld., deraf Ager 59, Kultureng 3, Skov 9, Have og Gaardsplads 1. Agermarken drives i en 8 Marksdrift: Havre, Helbrak, Rug, Roer, Byg, Havre og 2aars Græs. Jordens Bonitet er letmuldet. Der holdes 14 Køer, 12 Stkr. Ungkvæg og Kalve



Katrinesminde.

og 1 Tyr af rød dansk Race, 4 Heste, 3 Plage og 3 Faar. Sidste Aar solgtes c. 30 Fedesvin.

Katrinesminde er gammelt Selveje. Af Ejere nævnes Søren Hansen, som efterfulgtes af sin Svigersøn, Niels Hansen, den nuv. Ejers Fader.

30 Tdr. Ld. af de jevne Jorder ligger V, for Gaarden, Resten i c. 2 Km.'s Afstand mod NV. Den rummelige, komfortable Hovedb. er opført 1907 i Villastil, Laden og den v. Længe 1914, den ø. Længe 1882, alle af Grundmur. Den smukke, anselige Ejendom har installeret Elektricitet. — Kvægbesætningen er af anerkendt, præmieret Stamme.

**Skovgaard**, Fjelsted Sogn. Postforb. og St.: Harndrup, hvortil c. 3 Km. Gaarden ligger c. 16 Km. fra Bogense. Ejer: *Niels Marius Nielsen*, som overtog Gaarden i 1915, er født i Sønderby Sogn 20. Febr. 1879 og gift med *Katrine Hansen*, født i Sønderby 10. Juli 1884.



Skovgaard.

Matr.-Nr. 13e m. fl. af Fjelsted. Hartkorn 5 Tdr. 1 Skp. 3 Fdkr. ¼ Alb. Ejendomsskyld 32,000 Kr. Brandassurance for Bygningerne c. 21,000 Kr. Areal 59 Tdr. Ld., deraf Ager 51, Storskov 7, Have og Gaardsplads 1. Agermarken drives i en 8 Marksdrift: Byg, Havre, Helbrak, Vintersæd, ½ Sukkerroer ½ Foderroer, Byg og 2aars Græs. Jordens Bonitet er lermuldet. Der holdes 12 Køer, 10 Stkr. Ungkvæg og Kalve og 1 Tyr af rød dansk Race og 4 Heste. Sidste Aar solgtes c. 40 Fedesvin.

Skovgaard har saa langt tilbage, det vides, været Selveje. Jens Olsen solgte Gaarden til Lars Jørgen Hansen. Han solgte atter til A. J. Andersen, af hvem den nuv. Ejer har købt.

De jevne Jorder strækker sig NV. for Gaarden. Bygningerne er hovedsagelig af Bindingsværk med Straatage; Staldlængen er dog opført 1886 af Grundmur. Petroleums-motor er installeret.

**Kønggaarden**, Fjelsted Sogn. Postforb. og St.: Harndrup, hvortil c. 3 Km. Gaarden ligger c. 16 Km. fra Bogense. Ejer: *Carl Marius Nielsen*, som overtog Gaarden i 1908, er født paa Ejendommen 10. Maj 1883 og gift med *Maren Sofie Pedersen*, født i Fløstrup 6. Aug. 1886.

Matr.-Nr. 15 m. fl. af Fjelsted. Hartkorn 7 Tdr. 1 Skp. 2¼ Alb. Ejendomsskyld 31,000 Kr. Brandassurance for Bygningerne 20,500 Kr. Areal 80 Tdr. Ld., deraf Ager 66, Eng 4, Mose 1½, Skov 7, Have og Gaardsplads 1½. Agermarken drives i en 9 Marksdrift: Havre, Helbrak, Rug, Roer, Byg, Havre og 3aars Græs. Jordens Bonitet er letmuldet. Der holdes 13 Køer, 13 Stkr. Ungkvæg og Kalve og 1 Tyr af rød dansk Race, 4 Heste og 1 Plag. Sidste Aar solgtes c. 40 Fedesvin.

Kønggaarden har gennem flere Generationer tilhørt samme Slægt. Af Ejere nævnes Jørgen Nielsen, som efterfulgtes af sin Svigersøn, Hans Nielsen, der atter overdrog den til sin Søn, den nuv. Ejer.

Bygningerne er opførte i 1850erne, Hovedb. af Grundmur, de tre Udlænger af Bindingsværk; Svinestalden, opført 1914, er af Grundmur med Cementstenstag. I den gode, veldrevne Ejendom er indlagt Elektricitet. — 50 Tdr. Ld. ligger hjemme ved Gaarden, Resten, der er noget bølgeformet, er fraliggende c. 1½ Km.

**H. Poulsens Gaard** i Fjelsted, Fjelsted Sogn. Postforb. og St.: Harndrup, hvortil c. 3 Km. Gaarden ligger c. 16 Km. fra Bogense. Ejer: *Hans Poulsens Arvinger: Jørgen Madsen Hansen*, født paa Ejendommen 21. Juli 1859, og hans Søster, *Ane Hansen*, født sammesteds 13. Juli 1853.

Matr.-Nr. 16 m. fl. af Fjelsted. Hartkorn 7 Tdr. 2 Skpr. 2 Fdkr. 1¼ Alb. Ejendomsskyld 31,000 Kr. Brandassurance for Bygningerne c. 20,000 Kr. Areal 87 Tdr. Ld., deraf Ager 71½, Eng 4, Mose 1, Skov af Bøg, Eg og Gran 4, Græsningsjord 5, Have og Gaardsplads 1½. Agermarken drives i en 8 Marksdrift: Havre, Helbrak, Rug, Roer, Havre og 3aars Græs. Jordens Bonitet er lermuldet. Der holdes 15 Køer, 15 Stkr. Ungkvæg og Kalve og 1 Tyr af rød dansk Race, 5 Heste, 1 Føl og 5 Faar. Sidste Aar solgtes c. 30 Fedesvin.

Gaarden, der ligger i Fjelsted By, er gammelt Selveje. Bygningerne er hovedsagelig af ældre Bindingsværk, Hovedb., opført 1816, men endnu god og hyggelig, Avlsb. opførte i 1850erne; alt er tækket med Straa. Elektricitet er indlagt. Paa Marken NV. for Gaarden findes en Kæmpehøj. Jorderne ligger i flere Afdelinger og er let bølgede. — Kvægbesætningen er af anerkendt, præmieret Stamme.

**St. Padesøbjerg**, Fjelsted Sogn. Postforb. og St.: Aarup, hvortil c. 8 Km. Gaarden ligger c. 15 Km. fra Bogense. Ejer: *Gorm Peder Gormsen*, som overtog Gaarden i 1903, er født i Rørup Sogn 13. Juni 1873 og gift med *Vilhelmine Sofie Jensen*, født i Haarslev Sogn 3. Marts 1882.

Matr.-Nr. 5 m. fl. af Billesbølle. Hartkorn 8 Tdr. Ejendomsskyld 33,000 Kr. Brandassurance for Bygningerne c. 21,000 Kr. Areal 83 Tdr. Ld., deraf Ager 71½, Eng 2, Mose ½, Skov 8, Have og Gaardsplads 1. Agermarken drives i en 8 Marksdrift: Havre, Helbrak, Vintersæd, Roer, Byg, Blandsæd og 2aars Græs. Jordens Bonitet er lermuldet. Der holdes 13 Køer, 2 Stkr. Ungkvæg af rød dansk Race, 5 Heste, 1 Føl og 4 Faar. Sidste Aar solgtes c. 15 Fedesvin.

St. Padesøbjerg har oprindeligt hørt under Billesbølle. Som ældst kendt Ejer nævnes Jørgen Nielsen, der efterfulgtes af sin Svigersøn, Anders Nielsen, ved hvis Død 1884 Enken overtog Gaarden; hun overdrog den senere til sin Svigersøn, den nuv. Ejer.

Hovedb. er opført af Grundmur 1870, Avlsb. er af ældre Bindingsværk, alle med Straatage. Paa Gaarden, der er kønt beliggende, er indlagt Elektricitet. — I Heste-besætningen findes en god, præmieret Hoppe.

**Fjelleruplund**, Fjelsted Sogn. Postforb. og St.: Harndrup, hvortil c. 3 Km. Tlf. 26 over Fjellerup Central. Gaarden ligger c. 15 Km. fra Bogense. Ejer: *Anton Pedersen*, som overtog Gaarden i 1906, er født paa Ejendommen 30. Jan. 1870.

Matr.-Nr. 27d m. fl. af Fjellerup. Hartkorn 6 Tdr. 7 Skpr. 2 Alb. Ejendoms-skyld 28,000 Kr. Brandassurance for Bygningerne 13,800 Kr. Areal 60 Tdr. Ld., deraf Ager 53½, Eng 2, Skov 3½, Have og Gaardsplads 1. Agermarken drives i en 8 Marksdrift: Havre, Roer, Byg, Hvede, Havre og 3aars Græs. Jordens Bonitet er lermuldet. Der holdes 16 Køer, 15 Stkr. Ungkvæg og Kalve og 1 Tyr af rød dansk Race, 5 Heste, 3 Plage og Føl samt 2 Faar. Sidste Aar solgtes c. 40 Fedesvin.

Fjelleruplund, tæt Ø. for Fjellerup By, er gammelt Selveje og er i flere Slægtled gaet i Arv fra Fader til Søn. Den nuv. Ejer overtog den sammen med en Broder og Søster efter deres Fader, Niels Pedersen.

Bygningerne er dels af ældre Bindingsværk og dels af Grundmur og har alle Straatage. Elektricitet er indlagt. Jorderne er noget bakkede og strækker sig i to Afdelinger mod V.

**Skydebjerggaard**, Fjelsted Sogn. Postforb. og St.: Gamby, hvortil c. 6 Km. Gaarden ligger c. 14 Km. fra Bogense. Ejer: *Jens Damkjær*, som overtog Gaarden i 1913, er født i Vejstrup Sogn i Jylland 12. Jan. 1882 og gift med *Marie Bruhn*, født sammesteds 13. Septbr. 1888.

Matr.-Nr. 7a m. fl. af Fjellerup. Hartkorn 5 Tdr. 6 Skpr. 2 Fdkr. 1 Alb. Ejendomsskyld 33,000 Kr. Brandassurance for Bygningerne c. 23,000 Kr. Areal



Skydebjerggaard.

66 Tdr. Ld., deraf Ager 61, Eng 4, Have og Gaardsplads 1. Agermarken drives i en 8 Marksdrift: Havre, Helbrak, Vintersæd, Roer, Byg, Havre og 2aars Græs. Jordens Bonitet er lermuldet. Der holdes 16 Køer, 14 Stkr. Ungkvæg og Kalve og 1 Tyr af rød dansk Race, 4 Heste og 3 Plage. Sidste Aar solgtes c. 40 Fedesvin.

Skydebjerggaard er en smuk, anselig Ejendom, godt beliggende midt paa sine noget bakkede Jorder. Af dens Ejere nævnes Gaardejer Skram paa »Diget«, der ved Mageskifte 1906 solgte til Lars Pedersen, af hvem den nuv. Ejer har købt.

Hovedb. er af Grundmur med Tegltag og rummer en god, komfortabel Lejlighed; Avlsb. er af Bindingsværk med Straatage og stammer fra 1840erne. Til Drivkraft haves Petroleumsmotor.

**Landmaalergaarden**, Fjelsted Sogn. Postforb. og St.: Harndrup, hvortil c. 2½ Km. Gaarden ligger c. 15 Km. fra Bogense. Ejer: *Jørgen Chr. Olsen*, som overtog Gaarden i 1911, er født paa Ejendommen 11. Jan. 1887 og gift med *Ingeborg Lohmann*, født i Aasum 4. Febr. 1885.

Matr.-Nr. 2a m. fl. af Sletterød. Hartkorn 6 Tdr. 4 Skpr. 3 Fdkr. 1¼ Alb. Ejendomsskyld 34,000 Kr. Brandassurance for Bygningerne 23,750 Kr. Areal 59 Tdr. Ld., deraf Ager 49½, Kultureng 2, Mose ½, Storskov 6, Have og Gaardsplads 1. Agermarken drives i en 8 Marksdrift: Havre, benyttet Brak, Vintersæd, Roer, Byg, Blandsæd og 2aars Græs. Jordens Bonitet er lermuldet. Der holdes

14 Køer, 16 Stkr. Ungkvæg og Kalve og 1 Tyr af rød dansk Race, 4 Heste, 4 Plage og 1 Faar. Sidste Aar solgtes c. 60 Fedesvin.



Landmaallergaarden.

Landmaallergaarden er gammelt Selveje. Af Ejere nævnes kongelig Landmaaler Niels Olsen, der efterfulgtes af Sønnen, Ole Nielsen Olsen, efter hvis Død Enken sad med Gaarden, til hendes Søn, den nuv. Ejer, overtog den.

Bygningerne er dels ældre Bindingsværk og dels Grundmur, alle med Straatage med Undtagelse af Svinestalden, der nedbrændte 1912 og opførtes i Grundmur med Cementstenstag.

**L. Pedersens Gaard** i Sletterød, Fjelsted Sogn. Postforb. og St.: Harndrup, hvortil c. 3 Km. Gaarden ligger c. 15 Km. fra Bogense. Ejer: *Lars Pedersen*, som overtog Gaarden 1913, er født i Fjelsted Sogn 6. Febr. 1861 og gift med *Ane Kirstine Hansen*, født i Haarslev Sogn 3. April 1862.

Matr.-Nr. 4 af Sletterød. Hartkorn 5 Tdr. 4 Skpr. 1 Fdkr. Ejendomsskyld 31,000 Kr. Brandassurance for Bygningerne c. 21,000 Kr. Areal 52 Tdr. Ld.,



L. Pedersens Gaard.

deraf Ager 43, Storskov 8, Have og Gaardsplads 1. Agermarken drives i en 8 Marksdrift: Havre, Helbrak, Vintersæd, Roer, Blandsæd, Havre og 2aars Græs. Jordens Bonitet er Iermuldet. Der holdes 12 Køer, 8 Stkr. Ungkvæg og Kalve af rød dansk Race, 4 Heste, 2 Plage og 1 Faar. Sidste Aar solgtes c. 45 Fedesvin.

Gaarden ligger i Sletterød og er gammelt Selveje. Den nuv. Ejer har købt Gaarden af Ane Kirstine Andersen, der havde overtaget den efter sine Forældre.

Bygningerne er dels af Grundmur, dels af Bindingsværk, alle straatækkede; de stammer fra 1860'erne. Elektrisk Lys og Kraft er indlagt.

**Christinelist**, Harndrup Sogn. Postforb. og St.: Harndrup, hvortil c. 1 Km. Gaarden ligger c. 15 Km. fra Bogense. Ejer: *Morten Carl Mortensen*, som overtog Gaarden i 1900, er født i Harndrup Sogn 27. Febr. 1877 og gift med *Anna Hansen*, født i Rørup 3. Septbr. 1879.

Matr.-Nr. 5d m. fl. af Harndrup. Hartkorn 4 Tdr. 6 Skpr. 1½ Alb. Ejendomsskyld 28,000 Kr. Brandassurance for Bygningerne 19,200 Kr. Areal 45 Tdr. Ld., deraf Ager 38, Mose 2, Skov 2, Veje og Vandløb 2, Have og Gaardsplads 1. Agermarken drives i en 8 Marksdrift: Havre, benyttet Brak, Vintersæd, Roer, Byg, Blandsæd og 2aars Græs. Jordens Bonitet er letmuldet. Der holdes 12 Køer og 6 Stkr. Ungkvæg og Kalve af rød dansk Race, 3 Heste og 2 Plage. Sidste Aar solgtes c. 20 Fedesvin.

Christinelyst, som ligger tæt SV. for Harndrup, er oprettet ved Sammenkøb af flere Parceller. Bygningerne er opførte 1910 af Grundmur med Stentage paa Hovedb. og to af Avlsb. og Bølgebliktag paa Laden.

**Bøgely**, Harndrup Sogn. Postforb. og St.: Harndrup, hvortil c. ½ Km. Gaarden ligger c. 15 Km. fra Bogense. Ejerinde: Frk. *Andrea K. Kristensen*, som overtog Gaarden i 1913, er født i Tofte ved Bogense.

Matr.-Nr. 7a af Harndrup. Hartkorn 4 Tdr. 7 Skpr. 2 Fdkr. ¼ Alb. Ejendomsskyld 30,800 Kr. Brandassurance for Bygningerne c. 20,000 Kr. Areal 50 Tdr. Ld., deraf Ager 39½, Eng 2½, Skov 7, Have og Gaardsplads 1. Agermarken drives i en 8 Marksdrift: Havre, Roer, Byg, Vintersæd, Roer, Blandsæd og 2aars Græs. Jordens Bonitet er Lermuld. Der holdes 12 Køer og 11 Stkr. Ungkvæg og Kalve af rød dansk Race, 4 Heste, 3 Plage og Føl og 2 Faar. Sidste Aar solgtes c. 30 Fedesvin og c. 170 Maanedsgribe.

Bøgely har den nuv. Ejerinde købt af Sognefoged Jens Nielsen, hvem den havde tilhørt i 20 Aar. En meget smuk Kastanieallé fører fra den offentlige Vej ind til Gaarden. Alle Bygningerne er af Grundmur.

**Harndrupgaard**, Harndrup Sogn. Postforb. og St.: Harndrup, hvortil c. 5 Minutters Gang. Tlf. 51 over Fjellerup Central. Gaarden ligger c. 15 Km. fra Bogense. Ejer: *Knud Bussenius*, som overtog Gaarden i 1912, er født i Borup paa Sjælland 12. Novbr. 1879 og gift med *Margrethe Larsen*, født i Harndrup 23. Febr. 1889.



Harndrupgaard.

Matr.-Nr. 8a m. fl. af Harndrup. Hartkorn 5 Tdr. 5 Skpr. 1 Fdkr. 2½ Alb. Ejendomsskyld 32,000 Kr. Brandassurance for Bygningerne 21,500 Kr. Areal 48 Tdr. Ld., deraf Ager 46½, Have og Gaardsplads 1½. Agermarken drives i en 8 Marksdrift: Havre, ½ Roer ½ Brak, Rug, Sukkerroer, Byg, Blandsæd og 2aars Græs. Jordens Bonitet er lermuld. Der holdes 15 Køer og 14 Stkr. Ungkvæg og Kalve af rød dansk Race, 4 Heste og 1 Faar. Sidste Aar solgtes c. 50 Fedesvin.

Harndrupgaard er opført 1802 af Mads Rasmussen og hans Hustru, Karen Sørensdatte. Af dem blev den solgt til Knud Jensen, der atter solgte til Peter Ole Petersen, som havde den i mange Aar, til den nuv. Ejer købte Gaarden af ham.

I Gaardens Have staar et mægtigt Æbletræ, det største i Miles Omkreds; det skyldes

en Æblekærne, der blev lagt den Dag, Gaardens Grundsten blev lagt, og er altsaa mere end 100 Aar gammelt.

Alle Bygningerne er af Bindingsværk med Straatage, opførte 1802. Jorderne strækker sig samlede V. og S. for Gaarden.

**Juelsminde**, Harndrup Sogn. Postforb. og St.: Harndrup, hvortil c. 2 Km. Gaarden ligger c. 15 Km. fra Bogense. Ejer: *Jens Dalsgaard*, som overtog Gaarden i 1916, er født i Timring ved Herning 17. April 1882 og gift med *Marie Damsbo*, født i Dreslette Sogn 5. Febr. 1887.

Matr.-Nr. 5 m. fl. af Graderup. Hartkorn 5 Tdr. 5 Skpr. 2 Fdkr.  $\frac{1}{2}$  Alb. Ejendomsskyld 29,700 Kr. Brandassurance for Bygningerne c. 20,000 Kr. Areal 52 Tdr. Ld., deraf Ager 48, Eng 1, Ungskov 2, Have og Gaardsplads 1. Agermarken drives i en 9 Marksdrift: Havre, Sukkerroer, Byg, Vintersæd, Roer, Byg, Havre og 2aars Græs. Jordens Bonitet er lermuldet. Der holdes 16 Køer og 12 Stkr. Ungkvæg og Kalve af rød dansk Race, 4 Heste og 1 Faar. Sidste Aar solgtes c. 80 Fedesvin.

Juelsminde ligger paa Graderup Mark. Dens Jorder falder i tre Afdelinger, men er jævne af Overflade. Bygningerne er af Grundmur, opførte 1904—10. Elektrisk Lys og Kraft er indlagt.

**H. O. Hansens Gaard**, Aabylund, Nørre Aaby Sogn. Postforb. og St.: Nørre Aaby, hvortil c. 1 Km. Gaarden ligger c. 12 Km. fra Middelfart. Ejer: *Hans Olsen Hansen*, som overtog Gaarden i 1912, er født i Viuf 20. Marts 1873 og gift med *Frigga Jensen*, født i Nørre Aaby Sogn 8. Novbr. 1878.

Matr.-Nr. 5a m. fl. af Aabylund. Hartkorn 5 Tdr. 2 Skpr.  $\frac{1}{2}$  Alb. Ejendomsskyld 32,000 Kr. Brandassurance for Bygningerne c. 20,000 Kr. Areal 50  $\frac{1}{2}$  Td. Ld., deraf Ager 44  $\frac{1}{2}$ , Eng 3  $\frac{1}{2}$ , Krat 1, Have og Gaardsplads 1  $\frac{1}{2}$ . Agermarken drives i en 8 Marksdrift: Havre, Roer, Byg,  $\frac{1}{2}$  Rug  $\frac{1}{2}$  Hvede, Roer, Blandsæd og 2aars Græs. Jordens Bonitet er i de tre Fjerdedele Lermuld, i den ene Fjerdedel Sandmuld. Der holdes 19 Køer, 16 Stkr. Ungkvæg og Kalve og 1 Tyr af Jerseyrace, 4 Heste og 1 Plag. Sidste Aar solgtes c. 70 Fedesvin.

Gaarden ligger bekvemt, omtrent midt paa sine ret jævne Jorder. Staldlængen er af Grundmur med Stentag, opført 1903, de andre Bygninger er gammelt Bindingsværk med Straatage.

**Aabygaard**, Nørre Aaby Sogn. Postforb. og St.: Nørre Aaby, hvortil c. 1 Km. Tlf. 92 over Nørre Aaby Central. Gaarden ligger c. 12 Km. fra Middelfart. Ejer:



Aabygaard.

*Anders Olsen*, som overtog Gaarden i 1895, er født i Nørre Aaby Sogn 29. Jan. 1865 og gift med *Karen Jørgine Jensen*, født sammesteds 4. Juli 1871.



Matr.-Nr. 6a m. fl. af Nørre Aaby. Hartkorn 3 Tdr. 7 Skpr. 2 Fdkr.  $\frac{1}{2}$  Alb. Ejendomsskyld 30,000 Kr. Brandassurance for Bygningerne c. 15,000 Kr. Areal 30 Tdr. Ld., deraf Ager 27 $\frac{1}{2}$ , Eng 1, Have og Gaardsplads 1 $\frac{1}{2}$ . Agermarken drives i en 8 Marksdrift uden fast Sædskifte, men med en ret betydelig Frøavl. Jordens Bonitet er lermuldet. Der holdes 14 Køer, 24 Stkr. Ungkvæg og Kalve og 1 Tyr af Jerseyrace, 3 Heste, 2 Plage og 2 Faar. Sidste Aar solgtes c. 60 Fedesvin.

Aabygaard skal være gammelt Selveje. Den nuv. Ejer har købt den af Mads Olsen, som havde den i mange Aar. Af Jorderne ligger 24 Tdr. Ld. N. for Gaarden, Resten i mindre Afstand mod Ø.

Hovedb. ligger i den v. Side af Gaardspladsen, omgivet af en stor, smuk Have; den er opført 1897 af Grundmur med Skifertag. Avlsb. er ret nye, tækkede med Straa. Elektrisk Lys og Kraft er indlagt.

**Byllerup Præstegaard**, Nørre Aaby Sogn. Postforb. og St.: Nørre Aaby, hvortil c. 1 Km. Gaarden ligger c. 12 Km. fra Middelfart. Nuv. Beneficiarius: Pastor *J. L. Jensen*, som tiltraadte Embedet 1910. Avlingen er bortforpagtet.

Matr.-Nr. 1a af Byllerup. Hartkorn 6 Tdr. 3 Skpr. 2 $\frac{1}{2}$  Alb. Ejendomsskyld 34,000 Kr. Brandassurance for Bygningerne c. 24,000 Kr. Areal 45 Tdr. Ld., deraf Ager 40, Have og Gaardsplads 5. Agermarken drives i en 8 Marksdrift uden fast Sædskifte. Jordens Bonitet er dels ler-, dels lermuldet. Der holdes 9 Køer og 13 Stkr. Ungkvæg og Kalve af blandet Race, 5 Heste og 1 Plag. Sidste Aar solgtes c. 55 Fedesvin.

Byllerup Præstegaard ligger i Byllerup By omgivet af en meget stor og smuk Have. Bygningerne er c. 200 Aar gamle, alle af Bindingsværk med Straatage. De jævne Jorder ligger samlede om Gaarden.

**Grangaard**, Nørre Aaby Sogn. Postforb. og St.: Nørre Aaby, hvortil c. 5 Minutters Gang. Gaarden ligger c. 12 Km. fra Middelfart. Ejer: *Jens P. Jensen*, som overtog Gaarden i 1881, er født paa Ejendommen 6. Marts 1843.

Matr.-Nr. 7a m. fl. af Brangstrup. Hartkorn 4 Tdr. 3 Skpr. Ejendomsskyld 33,400 Kr. Brandassurance for Bygningerne c. 20,000 Kr. Areal 40 Tdr. Ld., deraf Ager 31, Kultureng 3, Mose 2, Krat 3, Have og Gaardsplads 1. Agermarken drives i en 7 Marksdrift uden fast Sædskifte. Jordens Bonitet er lermuldet. Der holdes 11 Køer, 12 Stkr. Ungkvæg og Kalve og 1 Tyr af rød dansk Race, 3 Heste, 2 Plage og 2 Faar. Sidste Aar solgtes c. 50 Fedesvin og c. 100 Maanedsgribe.

Grangaards Jorder ligger N. og V. for Gaarden, der i mange Aar gik i Arv fra Fader til Søn. Electricitet er indlagt. Gaarden har en fortrinlig Besætning.

**Lombrogaard**, Indslev Sogn. Postforb. og St.: Nørre Aaby, hvortil c. 3 Km. Gaarden ligger c. 12 Km. fra Middelfart. Nuv. Ejer: *Lars Chr. Madsen*, som



Lombrogaard

overtog Gaarden 9. Novbr. 1916, er født 19. Decbr. 1870 og gift med *Ane Margrethe Rasmussen*, født 31. Juli 1875. L. Chr. Madsen har overtaget Gaarden

efter *Lars Hansen*, som havde købt den i 1913; *L. Hansen* er født i Fraugde Sogn 21. Marts 1862 og gift med *Else Hansen*, født i Kauslunde 16. Maj 1864.

Matr.-Nr. 7 m. fl. af Indslev. Hartkorn 6 Tdr. 3 Skpr. 1 Fdkr. 1 Alb. Ejendomsskyld 34,000 Kr. Brandassurance for Bygningerne c. 19,000 Kr. Areal 48 Tdr. Ld., deraf Ager 44, Eng og Mose 3, Have og Gaardsplads 1. Agermarken drives i en 8 Marksdrift: Havre, delvis benyttet Brak, Vintersæd, Byg, Roer, Blandsæd og 2aars Græs. Jordens Bonitet er lermuldet. Der holdes 12 Køer, 8 Stkr. Ungkvæg og Kalve og 1 Tyr af rød dansk Race og 4 Heste. Sidste Aar solgtes c. 40 Fedesvin.

*Lombroggaard* er gammelt Selveje. Indslev By, som den hører til, nævnes 1346 som »Ingesløue«. *Lars Hansen* havde købt Gaarden af *Ole Hansen*, hvis Slægt den længe havde tilhørt.

Jorderne, som er noget bølgeformede, ligger Ø. for Gaarden. Bygningerne er af Grundmur med Skifertag paa Hovedb., opført 1909, og Straatage paa Avlsb. Elektrisk Lys og Kraft er indlagt.

**Krogsgaard**, Indslev Sogn. Postforb. og St.: Ejby, hvortil c. 3 Km. Gaarden ligger c. 14 Km. fra Middelfart. Ejer: *Peder Larsen*, som overtog Gaarden i 1900, er født i Rørup 9. Maj 1850 og gift med *Karen M. Jensen*, født i Indslev Sogn 29. Novbr. 1876.

Matr.-Nr. 10a m. fl. af Indslev. Hartkorn 4 Tdr. 7 Skpr. 2 Fdkr. 2 Alb. Ejendomsskyld 31,000 Kr. Brandassurance for Bygningerne c. 21,000 Kr. Areal



Krogsgaard.

46 Tdr. Ld., deraf Ager 43, Mose 2, Have og Gaardsplads 1. Agermarken drives i en 8 Marksdrift for en Del med Frøavl, men iøvrigt uden fast Sædskifte. Jordens Bonitet er lermuldet. Der holdes 15 Køer, 14 Stkr. Ungkvæg og Kalve og 1 Tyr af rød dansk Race, 4 Heste, 1 Plag og 1 Faar. Sidste Aar solgtes c. 50 Fedesvin.

*Krogsgaard* var oprindelig Anneksgaard til Præstegaarden i Indslev. Senere tilhørte den *Thomas Madsen*, hvis Fædrenegaard det var, og hvis Enke senere ægtede *Ole Hansen*, der solgte Gaarden til sin Broder, den nuv. Ejer.

Bygningerne er dels af Grundmur, dels af Bindingsværk med Tage af Cementsten, Straa og Bølgeblik. Elektrisk Lys og Kraft er indlagt. — Kreaturbesætningen har hjembragt mange Præmier fra Skuerne.

**Højgaard**, Indslev Sogn. Postforb. og St.: Nørre Aaby, hvortil c. 2 Km. Gaarden ligger c. 11 Km. fra Middelfart. Ejer: *Lars Hansen*, som overtog Gaarden i 1885, er født i Indslev Sogn 18. Oktbr. 1863 og gift med *Rasmine Petersen*, født paa Ejendommen 15. Maj 1862.

Matr.-Nr. 10b m. fl. af Indslev. Hartkorn 4 Tdr. 4 Skpr. 3 Fdkr. 2 Alb. Ejendomsskyld 34,000 Kr. Brandassurance for Bygningerne c. 18,000 Kr. Areal 50 Tdr. Ld., deraf Ager 49, Have og Gaardsplads 1. Agermarken drives uden fast Sædskifte, hovedsagelig med Frøavl. Jordens Bonitet er lermuldet. Der holdes 1 Ko og 6 Heste.

*Højgaard* grundlagdes 1864 af den nuv. Ejers Svigerfader, *Hans Petersen*, og

var den Gang kun 17 Tdr. Ld. stor. Der holdes ingen videre Besætning, fordi Ejeren specielt har kastet sig over Frøavl og ved Siden af Landbruget driver en meget stor Frøforretning.

**Rosenlund**, Indslev Sogn. Postforb.: Ejby, og St.: Brænderup, hvortil c. 4 Km. Gaarden ligger c. 15 Km. fra Middelfart. Ejer: *Hans Marius Hansen*, som overtog Gaarden i 1900, er født i Kauslunde 12. April 1874 og gift med *Hansine Kirstine Rasmussen*, født paa Ejendommen 2. Novbr. 1873.

Matr.-Nr. 1a m. fl. af Vejrup. Hartkorn 5 Tdr. 4 Skpr. 1 Fdkr. 1½ Alb. Ejendomsskyld 31,000 Kr. Brandassurance for Bygningerne c. 26,000 Kr. Areal 42 Tdr. Ld., deraf Ager 38, Eng ½, Mose 1, Have og Gaardsplads 2½. Af Agermarken drives 28 Tdr. Ld. i en 8 Marksdrift: Havre, benyttet Brak, Vintersæd, Roer, Byg, Havre og 2aars Græs; 10 Tdr. Ld. drives i en 6 Marksdrift uden fast Sædskiye. Jordens Bonitet er lermuldet. Der holdes 12 Køer, 15 Stkr. Ungkvæg og Kalve og 1 Tyr af rød dansk Race, 4 Heste og 6 Faar. Sidste Aar solgtes c. 30 Fedesvin.

**Rosenlund** købtes i 1820erne fri fra Kjærsgaard. Bygningerne er af Grundmur, opførte i 1870erne, og Gaardens Marker ligger i flere Afdelinger hovedsagelig mod NV.

Paa Gaarden findes en Del Vaaben fra Stenalderen, som i Tidens Løb er funden paa Markerne.

**Vejrupgaard**, Indslev Sogn. Postforb.: Ejby, og St.: Brænderup, hvortil c. 4 Km. Gaarden ligger c. 15 Km. fra Middelfart. Ejer: *Morten Hansen*, som overtog Gaarden i 1891, er født i Brænderup 31. Juli 1857 og gift med *Kathrine Andersen*, født paa Ejendommen 21. Juni 1862, død 27. Novbr. 1907.

Matr.-Nr. 2 af Vejrup. Hartkorn 5 Tdr. 7 Skpr. ¼ Alb. Ejendomsskyld 32,000 Kr. Brandassurance for Bygningerne c. 24,000 Kr. Areal 50 Tdr. Ld., deraf Ager 45, Eng og Mose 4, Have og Gaardsplads 1. Af Agermarken drives 28 Tdr. Ld. i en 8 Marksdrift: Helbrak, Vintersæd, Roer, Blandsæd, Havre og 3aars Græs; 16 Tdr. Ld. anvendes overvejende til Frøavl, og 1 Td. Ld. er udlagt med Lucerne. Jordens Bonitet er lermuldet. Der holdes 11 Køer, 10 Stkr. Ungkvæg og Kalve og 1 Tyr af rød dansk Race, 4 Heste, 1 Plag og 2 Faar. Sidste Aar solgtes c. 45 Fedesvin.

**Vejrupgaard** købtes i Begyndelsen af forrige Aarh. fra Fæste under Kjærsgaard af den nuv. Ejers Svigerfaders Svigerfader, Morten Hansen.

30 Tdr. Ld. af Jorderne ligger hjemme ved den velbyggede Gaard, Resten falder i to Afdelinger mod NV.

**Søndergaard**, Indslev Sogn. Postforb.: Ejby, og St.: Brænderup, hvortil c. 4 Km. Gaarden ligger c. 15 Km. fra Middelfart. Ejer: *Jens Hansen*, som overtog Gaarden i 1907, er født paa Ejendommen 28. Febr. 1856 og gift med *Maren Nielsine Lomholt Thomsen*, født i Brændekilde 5. Maj 1876.

Matr.-Nr. 3 m. fl. af Vejrup. Hartkorn 5 Tdr. 4 Skpr. 2 Fdkr. ¾ Alb. Ejendomsskyld 30,000 Kr. Brandassurance for Bygningerne 23,370 Kr. Areal 61 Tdr. Ld., deraf Ager 36½, Eng 3½, Mose ½, Elleskov 12, Græsningsjord 7, Have og Gaardsplads 2. Agermarken drives i en 7 Marksdrift uden fast Sædskiye. Jordens Bonitet er lermuldet. Der holdes 10 Køer, 10 Stkr. Ungkvæg og 1 Tyr af rød dansk Race, 4 Heste og 3 Faar. Sidste Aar solgtes c. 50 Fedesvin.

**Søndergaard** blev 1825 frikøbt fra Kjærsgaard af Hans Jeppesen. — Halvdelen af Jorderne ligger ved Gaarden, Resten c. 1 Km. mod NV. I Gaardens smukke Have er en stor Mængde Frugttræer, der aarlig giver en betydelig Indtægt.

**Skovlund**, Indslev Sogn. Postforb.: Ejby, og St.: Brænderup, hvortil c. 4 Km. Gaarden ligger c. 15 Km. fra Middelfart. Ejerinde: Enkefru *Maren Kirstine Nielsen*, som overtog Gaarden i 1903 ved sin Mands, *H. P. Nielsens* Død, er født i Taarup 25. Septbr. 1855.

Matr.-Nr. 4a m. fl. af Vejrup. Hartkorn 4 Tdr. 4 Skpr. 2½ Alb. Ejendomsskyld 28,000 Kr. Brandassurance for Bygningerne c. 23,000 Kr. Areal 36½ Td.

Ld., deraf Ager 28½, Eng og Mose 6, Skov 1, Have og Gaardsplads 1. Agermarken drives i en 8 Marksdrift: Blandsæd, delvis benyttet Brak, Vintersæd, Byg, Roer, Havre og 2aars Græs. Jordens Bonitet er lermuldet. Der holdes 10 Køer og 10 Stkr. Ungkvæg af rød dansk Race, 2 Heste, 1 Plag og 2 Faar. Sidste Aar solgtes c. 15 Fedesvin.



Skovlund.

Skovlund vides ikke at have været Fæste, men er gennem mange Generationer gaaet i Arv i samme Slægt. Niels Hansen efterfulgtes 1877 af sin Søn, den nuv. Ejerindes afdøde Mand.

Jorderne strækker sig mod NØ. over et noget bølgeformet Terræn. Bygningerne er dels af Grundmur, dels af Bindingsværk; Hovedb. stammer fra 1814, da den blev opført efter en Brand; trods sin Ælde er den endnu smuk og hyggelig. Avlsb. er langt yngre. Elektrisk Lys og Kraft er indlagt fra Bubbøl Værk.

**Elmegaard**, Indslev Sogn. Postforb.: Ejby, og St.: Brænderup, hvortil c. 4 Km. Gaarden ligger c. 15 Km. fra Middelfart. Ejer: *Laurits Rasmussen Nielsen*, som overtog Gaarden i 1894, er født i Haarslev 6. Novbr. 1866 og gift med *Bodii Marie Hansen*, født i Indslev 28. Aug. 1867.



Elmegaard.

Matr.-Nr. 6 m. fl. af Vejrup. Hartkorn 5 Tdr. 4 Skpr. 2 Fdkr. 1¼ Alb. Ejendomsskyld 30,000 Kr. Brandassurance for Bygningerne c. 24,000 Kr. Areal 42 Tdr. Ld., deraf Ager 36, Eng 4, Mose 1, Have og Gaardsplads 1. Agermarken drives i en 7 Marksdrift: Havre, benyttet Brak, Vintersæd, Byg, Havre og 2aars Græs. Jordens Bonitet er lermuldet. Der holdes 12 Køer og 8 Stkr. Ungkvæg og Kalve af rød dansk Race, 3 Heste og 2 Faar. Sidste Aar solgtes c. 10 Fedesvin.

Elmegaard menes at være gammelt Selveje og lige siden langt tilbage i det

17. Aarh. at have tilhørt samme Slægt. En af de sidste Ejere var Lars Rasmussen, som efterfulgtes af Hans Rasmussen, hvis Ægteskab var barnløst, hvorfor han antog sin Hustrus Søstersøn som sin egen; denne er den nuv. Ejer.

Bygningerne er af Grundmur med Skifertag paa Hovedb. og Tage af Cementsten og Bølgeblik paa Avlsb., opførte i 1860erne. Elektricitet er indlagt.

**Ellekjær**, Indslev Sogn. Postforb. og St.: Ejby, hvortil c. 4 Km. Gaarden ligger c. 14 Km. fra Middelfart. Ejer: *Mikkel Petersen*, som overtog Gaarden i 1910, er født i Kauslunde Sogn 14. Juni 1844 og gift med *Mine Madsen*, født sammesteds 12. Aug. 1852.

Matr.-Nr. 5a m. fl. af Thaarup. Hartkorn 4 Tdr. 7 Skpr. 1½ Alb. Ejendomsskyld 30,000 Kr. Brandassurance for Bygningerne c. 19,000 Kr. Areal 44 Tdr. Ld., deraf Ager 43, Have og Gaardsplads 1. Agermarken drives i en 8 Marksdrift: Havre, benyttet Brak, Vintersæd, Byg, Roer, Havre og 2aars Græs. Jordens Bonitet er i de tre Fjerdele Lermuld, i den ene Fjerdedel lettere Muld. Der holdes 16 Køer, 8 Stkr. Ungkvæg og Kalve og 1 Tyr af Jerseyrace, 4 Heste, 2 Plage og 4 Faar. Sidste Aar solgtes c. 20 Fedesvin.

Ellekjær Jorder ligger med 30 Tdr. Ld. hjemme ved Gaarden og Resten i mindre Afstand mod N. Den udflyttedes 1853 fra Byen til sin nuv. Plads, og fra da stammer de nustaaende Bygninger, der alle er straatækkede.

**Nygaard**, Indslev Sogn. Postforb. og St.: Ejby, hvortil c. 4 Km. Gaarden ligger c. 14 Km. fra Middelfart. Ejer: *Hans P. Petersen*, som overtog Gaarden i 1905, er født i Husby 6. Marts 1874 og gift med *Karen Petersen*, født sammesteds 19. Septbr. 1880.

Matr.-Nr. 6a m. fl. af Thaarup. Hartkorn 5 Tdr. 2 Skpr. 3 Fdkr. 2 Alb. Ejendomsskyld 30,000 Kr. Brandassurance for Bygningerne c. 22,000 Kr. Areal 51 Tdr. Ld., deraf Ager 46, Eng 1, Mose 1, Krat 2, Have og Gaardsplads 1. Agermarken drives i en 8 Marksdrift: Havre, benyttet Brak, Vintersæd, Roer, Byg, Blandsæd og 2aars Græs. Jordens Bonitet er lermuldet. Der holdes 11 Køer, 15 Stkr. Ungkvæg og Kalve og 1 Tyr af rød dansk Race, 4 Heste, 4 Plage og Føl samt 3 Faar. Sidste Aar solgtes c. 40 Fedesvin.

Nygaard er helt af Grundmur med Stentage, opført efter Brand 1903; kun Laden er af Træ paa støbt Grund med Tag af Bølgeblik. I den til Gaarden hørende Skov drives et meget betydeligt Hønseri.

**Egegaard**, Indslev Sogn. Postforb. og St.: Ejby, hvortil c. 6 Km. Gaarden ligger c. 14 Km. fra Middelfart. Ejerinde: Enkefru *Marie Hansen*, f. *Nielsen*,



Egegaard.

som overtog Gaarden i 1906 ved sin Mands, *H. N. Hansens* Død, er født i Fjelsted Sogn 23. Novbr. 1862.

Matr.-Nr. 2a m. fl. af Bubbel. Hartkorn 5 Tdr. 4 Skpr. 2 Fdkr. 2½ Alb.

Ejendomsskyld 30,000 Kr. Brandassurance for Bygningerne c. 24,000 Kr. Areal 40 Tdr. Ld., deraf Ager 38, Mose  $\frac{1}{2}$ , Skov  $\frac{1}{2}$ , Have og Gaardsplads 1. Agermarken drives i en 8 Marksdrift: Havre, delvis benyttet Brak, Vintersæd, Byg, Roer, Blandsæd og 2aars Græs. Jordens Bonitet er lermuldet. Der holdes 10 Køer og 10 Stkr. Ungkvæg og Kalve af rød dansk Race, 4 Heste og 2 Plage. Sidste Aar solgtes c. 25 Fedesvin.

Egegaard hørte i sin Tid under Kjærsgaard. Den nuv. Ejerindes afdøde Mand overtog Gaarden 1885 efter sin Fader, Niels Jørgen Hansen, hvis Fædrengaard det er. Jorderne ligger i to Afdelinger S. for Gaarden, der er helt af Grudmur, opført omkring 1880. Elektrisk Lys og Kraft er indlagt. Haven er meget smuk og velbeplantet.

**Mosegaard**, Indslev Sogn. Postforb. og St.: Ejby, hvortil c. 5 Km. Gaarden ligger c. 14 Km. fra Middelfart. Ejer: *Christian Madsen*, som overtog Gaarden i 1883, er født i Skovby Sogn 21. Maj 1856 og gift med *Petrine Hansine Marie Hansen*, født paa Ejendommen 16. Juni 1858.

Matr.-Nr. 4a m. fl. af Bubbøl. Hartkorn 6 Tdr. 1 Fdkr. 1 Alb. Ejendomsskyld 32,000 Kr. Brandassurance for Bygningerne c. 24,000 Kr. Areal 46 Tdr. Ld., deraf Ager 44 $\frac{1}{2}$ , Mose  $\frac{1}{2}$ , Have og Gaardsplads 1. Agermarken drives i en



Mosegaard.

8 Marksdrift: Havre, benyttet Brak, Vintersæd, Byg, Roer, Blandsæd og 2aars Græs. Jordens Bonitet er lermuldet. Der holdes 14 Køer, 9 Stkr. Ungkvæg og Kalve og 1 Tyr af rød dansk Race, 4 Heste og 2 Plage. Sidste Aar solgtes c. 30 Fedesvin.

Mosegaard, der oprindeligt var Fæste under Søbysgaard, fik den nuv. Ejer, da han 1883 ægtede den tidligere Ejer, Peder Hansens Datterdatter.

Jorderne er ret jævne og ligger godt samlede om Gaarden, der er opført i 1880erne med Skifertag paa Hovedb., Stentag paa Laden og Straatage paa de andre Avlsb. Elektricitet er indlagt. — Saavel Heste- som Kvægbesætningen er ofte bleven højt præmieret.

**Bubbøl Lindegaard**, Indslev Sogn. Postforb. og St.: Ejby, hvortil c. 6 Km. Gaarden ligger c. 14 Km. fra Middelfart. Ejer: *Peder Jørgensen*, som overtog Gaarden i 1904, er født paa Ejendommen 19. Oktbr. 1874.

Matr.-Nr. 7a af Bubbøl. Hartkorn 4 Tdr. 3 Skpr. 1 Fdkr. Ejendomsskyld 28,000 Kr. Brandassurance for Bygningerne c. 14,000 Kr. Areal 37 Tdr. Ld., deraf Ager 33, Mose 1, Have og Gaardsplads 3. Agermarken drives i en 8 Marksdrift: Blandsæd, benyttet Brak, Vintersæd, Roer, Byg, Havre og 2aars Græs. Jordens Bonitet er lermuldet. Der holdes 10 Køer og 12 Stkr. Ungkvæg og Kalve

af rød dansk Raace, 3 Heste, 3 Plage og Føl samt 1 Faar. Sidste Aar solgtes c. 25 Fedesvin.



Bubbel Lindegaard.

Bubbel Lindegaard, som skal være gammelt Selveje og i en lang Aarrække har tilhørt samme Slægt, ejedes i sin Tid af Jørgen Pedersen, der 1864 overdrog den til sin Søn, Martin Georg Jørgensen, den nuv. Ejers Fader.

Bygningerne er opførte 1873—74 af Grundmur og Bindingsværk, alle med Straatage. Haven er stor og ualmindelig velbeplantet. Elektrisk Lys og Kraft er indlagt.

**A. Jensen Andersens Gaard** i Mosegaard, Balslev Sogn. Postforb. og St.: Ejby, hvortil c. 2 Km. Gaarden ligger c. 15 Km. fra Middelfart. Ejer: Sognefoged *Anders Jensen Andersen*, som overtog Gaarden i 1897, er født i Ejby 14. Marts 1858 og gift med *Johanne Christiansen*, født paa Ejendommen 6. Oktbr. 1862.

Matr.-Nr. 2a m. fl. af Mosegaard. Hartkorn 6 Tdr. 7 Skpr. 3 Fdkr. 1 Alb. Ejendomsskyld 38,000 Kr. Brandassurance for Bygningerne c. 22,000 Kr. Areal 60 Tdr. Ld., deraf Ager 52, Græsningsjord 6, Have og Gaardsplads 2. Agermarken drives uden fast Driftsplan. Jordens Bonitet er god Lermuld. Der holdes 12 Køer, 12 Stkr. Ungkvæg og Kalve og 1 Tyr af rød dansk Race, 5 Heste, 3 Plage og 3 Faar. Sidste Aar solgtes c. 100 Fedesvin.

Gaarden ligger i Mosegaard. Den hørte i sin Tid under Grevskabet Wedellsborg, hvorfra den frikøbtes 1817 af Peder Hansen for 6,700 Rbd. Han solgte den til sin Broder, Jens Hansen, men ved Tvangsauktion købte han den atter tilbage 1823 for 2,350 Rbd. Efter P. Hansens Død overdrog Enken 1827 Gaarden til deres Søn, Jørgen Pedersen, der 1859 efterfulgtes af sin Svigersøn, H. Christiansen, som atter efterfulgtes af sin Svigersøn, den nuv. Ejer.

Bygningerne er hovedsageligt opførte 1861; Hovedb. er af Grundmur, Avlsb. af Bindingsværk, alle med Straatage. Svinestalden er opført af den nuv. Ejer af Grundmur med Stentag. Elektricitet er indlagt.

I den store, smukke, velplantede Have er flere Hundrede Frugttræer podet, forædlet og udplantet af Ejerens Hustru.

**Mosegaard Nørregaard**, Balslev Sogn. Postforb. og St.: Nørre Aaby, hvortil c. 2 Km. Gaarden ligger c. 13 Km. fra Middelfart. Ejerinde: Enkefru *Karen Hansen*, f. *Nielsen*, som overtog Fæstet 1906 ved sin Mands, *Rasmus Jørgen Hansens* Død og 2 Aar senere frikøbte Gaarden fra Grevskabet Wedellsborg. Fru Hansen er født paa Ejendommen 17. Marts 1854.

Matr.-Nr. 5a af Mosegaard. Hartkorn 6 Tdr. 5 Skpr. 1½ Alb. Ejendomsskyld 32,500 Kr. Brandassurance for Bygningerne 23,800 Kr. Areal 59½ Td. Ld., deraf Ager 52½, Kultureng 3, Mose 3, Have og Gaardsplads 1. Agermarken drives i en 7 Marksdrift: Havre, benyttet Brak, ½ Vintersæd ½ Roer, ½ Roer ½ Byg, Havre og 2aars Græs. Jordens Bonitet er god Muld paa Lerunderlag. Der holdes 10 Køer, 15 Stkr. Ungkvæg og Kalve og 1 Tyr af rød dansk Race, 4 Heste, 2 Plage og 1 Faar. Sidste Aar solgtes c. 30 Fedesvin.

Mosegaard Nørregaard var fra 1774 til 1908 Fæste i den nuv. Ejerindes

Slægt. Jorderne ligger bekvemt om Gaarden over et jævnt Terræn, og selve Beliggenheden er meget smuk i det frodige Landskab.



Mosegaard Nørregaard.

Efter en Ildsvaade 1880 udflyttedes Gaarden fra Byen, og fra da stammer de nu-staaende Bygninger, som ganske overvejende er af Grundmur. Petroleumsmotor er installeret.

**Damgaard**, Ejby Sogn. Postforb. og St.: Ejby, hvortil c. 2 Km. Gaarden ligger c. 15 Km. fra Middelfart. Ejer: *Anders Hansen*, som overtog Gaarden i 1888, er født i Ejby 9. Novbr. 1861 og gift med *Dorthea Rasmussen*, født sammesteds 10. Novbr. 1862.

Matr.-Nr. 5a af Ejby. Hartkorn 5 Tdr. 1 Fdkr. 2¼ Alb. Ejendomsskyld 31,000 Kr. Brandassurance for Bygningerne 18,500 Kr. Areal 35 Tdr. Ld., deraf



Damgaard.

Ager 27, Eng og Mose 7, Have og Gaardsplads 1. Agermarken drives i en 8 Marksdrift: Havre, Roer, Vintersæd, Byg, Roer, Blandsæd og 2aars Græs. Jordens Bonitet er lermuldet. Der holdes 10 Køer, 12 Stkr. Ungkvæg og Kalve og 1 Tyr af Jerseyrace, 3 Heste og 2 Plage. Sidste Aar solgtes c. 25 Fedesvin.

Damgaard, der 1889 deltes mellem to Brødre og overtoges af den nuv. Ejer, er en smuk anselig Ejendom. Af Jorderne ligger Agerjorden ved Gaarden, Eng og Mose c. 1 Km. mod S. — Bygningerne er alle opførte af Grundmur, Hovedb. med Skifertag, Avlsb. med Cementstenstage. Elektricitet er installeret. Den velholdte Gaard ligger kønt i det frodige Landskab.

**Nørregaard**, Ejby Sogn. Postforb. og St.: Ejby, hvortil c. 2 Km. Gaarden ligger c. 15 Km. fra Middelfart. Ejer: *Carl Chr. Nielsen*, som overtog Gaarden i 1904, er født paa Ejendommen 8. April 1864.



Matr.-Nr. 7a af Ejby. Hartkorn 4 Tdr. 7 Skpr. 1 Fdkr. Ejendomsskyld 32,000 Kr. Brandassurance for Bygningerne c. 21,000 Kr. Areal 42 Tdr. Ld., deraf Ager 39, Mose 2, Have og Gaardsplads 1. Af Agermarken drives 34 Tdr. Ld. i en 7 Marksdrift: Havre, Roer, Byg, Vintersæd, Roer, Blandsæd og 1aars Græs; 5 Tdr. Ld. dyrkes med Lucerne. Jordens Bonitet er stærk lermuldet. Der holdes 12 Køer,



Nørregaard.

10 Stkr. Ungkvæg og Kalve og 1 Tyr af rød dansk Race, 4 Heste og 2 Plage. Sidste Aar solgtes c. 70 Fedesvin.

Nørregaard hørte oprindeligt under Stamhuset Erholm, men frikøbtes 1857 af Steffen Nielsen, hvis Fader forud havde haft Gaarden i Fæste. Steffen Nielsen overdrog den senere til sin Søn, den nuv. Ejer.

Jorderne ligger samlede ved Gaarden og er jævne og bekvemme. Bygningerne er alle af Grundmur med Straatage paa Hovedb. og den v. Længe, der begge er opførte 1860; de øvrige Avlsb. har Cementstenstage. Til Kraft og Lys er indlagt Elektricitet.

**Lindegaard**, Ejby Sogn. Postforb. og St.: Ejby, hvortil c. 1 Km. Gaarden ligger c. 15 Km. fra Middelfart. Ejerinde: Frk. *Hanne Sofie Hansen*, som overtog Gaarden i 1907, er født paa Ejendommen 17. Jan. 1872.



Lindegaard.

Matr.-Nr. 7b m. fl. af Ejby. Hartkorn 4 Tdr. 3 Skpr. 3 Fdkr.  $\frac{3}{4}$  Alb. Ejendomsskyld 31,500 Kr. Brandassurance for Bygningerne 17,500 Kr. Areal 40 Tdr. Ld., deraf Ager 35, Eng 4, Have og Gaardsplads 1. Agermarken drives i en 8 Marksdrift: Havre, Helbrak, Vintersæd, Roer, Byg, Blandsæd og 2aars Græs. Jordens Bonitet er lermuldet. Der holdes 9 Køer, 10 Stkr. Ungkvæg og Kalve af rød dansk Race, 3 Heste, 2 Plage og 2 Faar. Sidste Aar solgtes c. 20 Fedesvin.

**Lindegaard** har oprindeligt hørt under Erholm. Den nuv. Ejerinde overtog den efter sin Moder, der var Enke efter Sognefoged Knud Hansen, som var født paa Gaarden.

Den kønne, godt beliggende Ejendom er opført efter Brand 1906; Bygningerne er alle af Grundmur, Hovedb. med Skifertag, Avlsb. med Cementstenstage. Elektricitet er indlagt til Lys og Kraft. V. og N. for Gaarden strækker sig den kønne Have. Jorderne falder mod N. og S. og er jævne og bekvemme.

**Chr. Jensens Gaard** i Ejby, Ejby Sogn. Postforb. og St.: Ejby, hvortil c. 1 Km. Gaarden ligger c. 15 Km. fra Middelfart. Ejer: *Chr. Rasmus Jensen Schiang*, som overtog Gaarden i 1905, er født i Udby Sogn 9. Juni 1869 og gift med *Bodil Marie Rasmussen*, født paa Ejendommen 10. Aug. 1870.

Matr.-Nr. 9a m. fl. af Ejby. Hartkorn 7 Tdr. 2 Skpr. 2 Fdkr. 1 Alb. Ejendoms-skyld 34,000 Kr. Brandassurance for Bygningerne c. 18,000 Kr. Areal 65 Tdr. Ld., deraf Ager 55, Mose 9, Have og Gaardsplads 1. Agermarken drives i en 8 Marks-drift: Havre, benyttet Brak, Vintersæd, Roer, Byg, Blandsæd og 2aars Græs. Jordens Bonitet er dels 1er-, dels 1etmuldet. Der holdes 13 Køer, 17 Stkr. Ungkvæg og Kalve og 1 Tyr af rød dansk Race, 5 Heste, 2 Plage og 4 Faar. Sidste Aar solgtes c. 50 Fedesvin.

Gaarden, der ligger i Ejby By, hørte oprindeligt under Erholm. Den nuv. Ejer overtog den efter sin Svigerfader, Dines Rasmussen, hvis Fædrenegaard det var.

Jorderne ligger i fire Afdelinger i mindre Afstand fra Ejendommen. Bygningerne er af ældre Bindingsværk med Straatage, Svinestalden dog af Grundmur. Elektricitet er indlagt.

**Gammelgaard**, Ejby Sogn. Postforb. og St.: Ejby, hvortil c. 3 Km. Gaarden ligger c. 15 Km. fra Middelfart. Ejer: *Niels Chr. Nielsen*, som overtog Gaarden i 1909, er født i Brænderup 28. Juli 1879 og gift med *Bolette Pedersen Lysholdt*, født i Indslev 19. Septbr. 1889.

Matr.-Nr. 13a af Ejby. Hartkorn 5 Tdr. 7 Skpr. 2 Fdkr. 2¾ Alb. Ejendoms-skyld 34,000 Kr. Brandassurance for Bygningerne c. 24,000 Kr. Areal 58 Tdr. Ld., deraf Ager 51, Mose 6, Have og Gaardsplads 1. Agermarken drives i en 6 Marks-



Gammelgaard.

drift: Vintersæd efter Halvbrak, Byg, Roer, Byg, Havre og ½aars Græs. Jordens Bonitet er 1etmuldet. Der holdes 14 Køer, 17 Stkr. Ungkvæg og Kalve og 1 Tyr af rød dansk Race, 5 Heste, 3 Plage og 2 Faar. Sidste Aar solgtes c. 50 Fedesvin.

**Gammelgaard** hørte i sin Tid under Erholm. Som mangeaarig Ejer nævnes *Anders Jensen*, der var født paa Gaarden; af ham købte den nuv. Ejer.

Jorderne ligger i tre Afdelinger med 24 Tdr. Ld. ved Gaarden, Resten mod N. og S. i mindre Afstand fra Ejendommen. Den anseelige Ejendom er opført af Grundmur, Hovedb. med to Frontespicer og Tegltag 1913, Avlsb. 1893, 1902 og 1908. Til Drivkraft benyttes Petroleumsmotor.

**Ejbygaard**, Ejby Sogn. Postforb. og St.: Ejby, hvortil c. 2 Km. Gaarden ligger c. 15 Km. fra Middelfart. Ejer: *Jørgen Chr. Pedersen*, som overtog Gaarden i 1908, er født i Asperup 29. Juni 1868 og gift med *Mariane Jensen*, født i Vejrup 3. Jan. 1874.

Matr.-Nr. 11a m. fl. af Ejby. Hartkorn 4 Tdr. 1 Skp. 1 Fdkr.  $\frac{3}{4}$  Alb. Ejendoms-skyld 32,000 Kr. Brandassurance for Bygningerne c. 22,000 Kr. Areal 29 Tdr. Ld., deraf Ager 27  $\frac{1}{4}$ , Mose  $\frac{1}{4}$ , Have og Gaardsplads 1. Agermarken drives i en 8 Marksdrift: Havre, benyttet Brak, Vintersæd, Roer, Byg, Blandsæd og 2aars Græs. Jordens Bonitet er lermuldet. Der holdes 10 Køer, 10 Stkr. Ungkvæg og Kalve af rød dansk Race og 2 Heste. Sidste Aar solgtes c. 35 Fedesvin.

Ejbygaard hørte tidligere under Erholm. Af Ejere nævnes Lars Larsen, som efterfulgtes af sine to Sønner, efter hvis Død Søsteren solgte Gaarden til Lauritz Madsen, af hvem den nuv. Ejer har købt.

Bygningerne er opførte efter Brand 1905 og er alle af Grundmur med Cementstens-tage. Den kønne velbeliggende Ejendom har elektrisk Lys og Kraft.

**Søndergaard**, Ejby Sogn. Postforb. og St.: Ejby, hvortil c. 1 Km. Gaarden ligger c. 15 Km. fra Middelfart. Ejer: *Anders Rasmussen*, som overtog Gaarden i 1907, er født i Vissenbjerg 31. Juli 1870 og gift med *Anna Carlsen*, født i Højme 26. Aug. 1881.

Matr.-Nr. 13c m. fl. af Ejby. Hartkorn 4 Tdr. 3 Fdkr. 1  $\frac{1}{4}$  Alb. Ejendoms-skyld 32,000 Kr. Brandassurance for Bygningerne 18,450 Kr. Areal 39 Tdr. Ld., deraf Ager 36, Mose 2, Have og Gaardsplads 1. Agermarken drives i en 8 Marks-



Søndergaard.

drift: Havre, Helbrak, Vintersæd, Roer, Byg, Blandsæd og 2aars Græs. Jordens Bonitet er lermuldet. Der holdes 13 Køer, 9 Stkr. Ungkvæg og Kalve af rød dansk Race, 4 Heste og 1 Føl. Sidste Aar solgtes c. 80 Fedesvin.

Søndergaard har i gamle Dage hørt under Erholm. Af Ejere nævnes *Jørgen Larsen*, som 1895 efterfulgtes af sin Svigersøn, Pastor Bylow, der solgte til den nuv. Ejer, Sogneraadformand *Anders Rasmussen*.

Bygningerne er alle af Grundmur, Hovedb. med Stentag, Avlsb. med Straatage. Den gode, værdifulde Ejendom, der er opført sidst i 1860erne og først i 1870erne, har installeret elektrisk Lys og Kraft. — I Hestebesætningen findes gode, præmierede Avls-dyr af jysk Race.

**J. Rasmussens Gaard** i Haare, Tanderup Sogn. Postforb. og St.: Gjelsted, hvortil c. 7 Km. Gaarden ligger c. 14 Km. fra Assens. Ejer: *Grevskabet Wedellsborg*. Gaarden er siden 1901 bortfæstet til *Jørgen Rasmussen*, der er født i Tanderup Sogn 4. Febr. 1870 og gift med *Birthe Marie Jørgensen*, født paa Ejendommen 27. April 1878.

Matr.-Nr. 1 af Haare. Hartkorn 4 Tdr. 7 Skpr. 3 Fdkr. 3  $\frac{1}{4}$  Alb. Ejendoms-skyld 28,200 Kr. Brandassurance for Bygningerne 18,700 Kr. Areal 47 Tdr. Ld.,

deraf Ager 42, Eng 3, Mose 1, Have og Gaardsplads 1. Agermarken drives i en 7 Marksdrift: Helbrak, Rug,  $\frac{1}{2}$  Roer  $\frac{1}{2}$  Byg, Blandsæd, Havre og 2aars Græs. Jordens Bonitet er dels ler-, dels letmuldet. Der holdes 7 Køer, 6 Stkr. Ungkvæg og Kalve af rød dansk Race, 4 Heste og 3 Faar. Sidste Aar solgtes c. 10 Fedesvin.

Gaarden har den nuv. Bruger overtaget efter sin Svigerfader, Jørgen Pedersen. De let bakkede Jorder ligger i tre Afdelinger i forskellig Retning for Gaaarden. De straatækte Bygninger er opførte dels af Grundmur, dels af Bindingsværk og har indlagt Elektricitet.

**P. Andersens Gaard** i Haare, Tanderup Sogn. Postforb. og St.: Gjelsted, hvortil c. 7 Km. Gaarden ligger c. 14 Km. fra Assens. Ejer: *Grevskabet Wedellsborg*. Gaarden er siden 1914 bortfæstet til *Peder Andersens Enke, Ane Andersen, f. Jensen*, som er født i Ørslev 24. Novbr. 1858.

Matr.-Nr. 2 af Haare. Hartkorn 4 Tdr. 6 Skpr. 1 Fdkr.  $2\frac{1}{4}$  Alb. Ejendoms-skyld 28,500 Kr. Brandassurance for Bygningerne c. 16,000 Kr. Areal 52 Tdr. Ld., deraf Ager 47, Eng 4, Have og Gaardsplads 1. Agermarken drives i en 7 Marks-



P. Andersens Gaard.

drift: Helbrak, Rug, Roer, Byg, Havre og 2aars Græs. Jordens Bonitet er hovedsagelig lermuldet, en Del dog lidt uensartet. Der holdes 7 Køer, 5 Stkr. Ungkvæg og Kalve af rød dansk Race, 3 Heste, 1 Føl og 2 Faar. Sidste Aar solgtes c. 10 Fedesvin.

Gaarden overtog den nuv. Ejerindes afdøde Mand 1881, efter at den gennem mange Aar havde været Fæste i samme Slægt under Grevskabet Wedellsborg.

De jevne Jorder ligger i forskellig Retning for Gaarden paa fire Steder. Hovedb. er opført 1895 af Grundmur, Staldlængen er ligeledes af Grundmur, opført 1868. Resten af Avlsb. er af Bindingsværk med Tage af Cementsten og Straa. Til Lys og Kraft er indlagt Elektricitet.

**C. Buchs Gaard** i Haare, Tanderup Sogn. Postforb. og St.: Gjelsted, hvortil c. 7 Km. Gaarden ligger c. 14 Km. fra Assens. Ejer: *Grevskabet Wedellsborg*. Fæstet blev 1896 overdraget til Sognefoged *Claus Buch*, som er født i Sandager 16. Maj 1876 og gift med *Vilhelmine Margrete Sørensen*, født i Fjellerup 2. Decbr. 1882.

Matr.-Nr. 5 af Haare. Hartkorn 5 Tdr. 5 Skpr. 2 Fdkr.  $\frac{1}{4}$  Alb. Ejendoms-skyld 34,500 Kr. Brandassurance for Bygningerne c. 20,000 Kr. Areal 63 Tdr. Ld., deraf Ager 56 $\frac{1}{2}$ , Eng 4, Krat 1 $\frac{1}{2}$ , Have og Gaardsplads 1. Agermarken drives i en 7 Marksdrift: Havre, benyttet Brak, Byg, Rug, Havre og 2aars Græs. Jordens Bonitet er forskelligartet. Der holdes 10 Køer, 15 Stkr. Ungkvæg og Kalve og 1 Tyr af rød dansk Race, 5 Heste, 3 Plage og 2 Faar. Sidste Aar solgtes c. 40 Fedesvin.

Gaarden har den nuv. Fæster overtaget efter sin Onkel, Christian Rasmussen, hvis Familie gennem flere Generationer havde haft den i Fæste.

De straatækkede Bygninger er af Bindingsværk med Undtagelse af Svinestalden, der er opført 1897 af Grundmur. Elektricitet er indlagt. Jorderne ligger i flere Afdelinger indtil 1 Km. fra Gaarden. — I Hestebesætningen findes gode, præmierede Avlsdyr af Oldenborgracen.

**Mosegaard**, Tanderup Sogn. Postforb. og St.: Gjelsted, hvortil c. 7 Km. Gaarden ligger c. 14 Km. fra Assens. Ejer: *Grevskabet Wedellsborg*. Siden 1910 er Gaarden bortfæstet til *Hans Jensen*, der er født paa Ejendommen 4. April 1866 og gift med *Anna Andersen*, født i Hjorte 1. Febr. 1885.

Matr.-Nr. 7 af Haare. Hartkorn 5 Tdr. 7 Skpr. 2¼ Alb. Ejendomsskyld 34,000 Kr. Brandassurance for Bygningerne c. 20,000 Kr. Areal 58 Tdr. Ld., deraf Ager 49, Eng 6, Krat 2, Have og Gaardsplads 1. Agermarken drives i en 8 Marksdrift: Havre, Heibrak, Rug, Roer, Byg, Havre og 2aars Græs. Jordens Bonitet er dels ler-, dels letmuldet. Der holdes 10 Køer, 10 Stkr. Ungkvæg og Kalve og 1 Tyr af rød dansk Race, 4 Heste, 2 Plage og 3 Faar. Sidste Aar solgtes c. 10 Fedesvin.

Mosegaard har den nuv. Fæster faaet efter sin Fader, Jens Rasmussen. — Bygningerne er hovedsagelig af Grundmur med Tage af Cementsten og Straa, opførte 1862—63, Staldlængen 1910. Paa Gaarden er indlagt Elektricitet. Hovedparten af Jorderne ligger hjemme ved Gaarden, 12 Tdr. Ld. er dog fraliggende mod Ø.

**P. M. Larsens Gaard** i Haare, Tanderup Sogn. Postforb. og St.: Gjelsted, hvortil c. 7 Km. Gaarden ligger c. 14 Km. fra Assens. Ejer: *Grevskabet Wedellsborg*. Den nuv. Fæster, *Peder Marius Larsen*, overtog Gaarden i 1905; han er født paa Ejendommen 7. Novbr. 1874 og gift med *Johanne Kristine Andersen*, født i Allested 30. Jan. 1886.

Matr.-Nr. 11 m. fl. af Haare. Hartkorn 5 Tdr. 3 Fdkr. 2¼ Alb. Ejendomsskyld 28,000 Kr. Brandassurance for Bygningerne c. 20,000 Kr. Areal 50 Tdr. Ld.,



P. M. Larsens Gaard.

deraf Ager 45, Eng 4, Have og Gaardsplads 1. Agermarken drives i en 7 Marksdrift: Havre, Roer, Byg, Rug, Havre og 2aars Græs. Jordens Bonitet er dels ler-, dels letmuldet. Der holdes 10 Køer, 7 Stkr. Ungkvæg og Kalve af rød dansk Race, 4 Heste, 1 Plag og 2 Faar. Sidste Aar solgtes c. 30 Fedesvin.

Gaarden er Livsfæste under Grevskabet Wedellsborg og har gennem flere Generationer været i samme Slægts Besiddelse. Den nuv. Bruger har overtaget den efter sin Fader Peder Larsen.

Markerne ligger i tre Afdelinger i forskellig Retning for Gaarden over et jævnt Terræn. Hovedb. og den v. Længe er opførte 1906—07 i Grundmur med Cementstens-tage, de øvrige Bygninger er ældre og staar i Bindingsværk med Straatage. Elektricitet er indlagt.

**Dunsmose**, Tanderup Sogn. Postforb. og St.: Gjelsted, hvortil c. 7½ Km. Gaarden ligger c. 15 Km. fra Assens. Ejer: *Grevskabet Wedellsborg*. 1902 blev

Gaarden bortfæstet til *Hans Nielsen*, som er født paa Ejendommen 7. April 1867 og gift med *Anna Katrine Jensen*, født i Elmelund 20. Decbr. 1880.

Matr.-Nr. 9a m. fl. af Haare. Hartkorn 4 Tdr. 5 Skpr. 2 Fdkr.  $\frac{3}{4}$  Alb. Ejendomsskyld 28,500 Kr. Brandassurance for Bygningerne c. 22,000 Kr. Areal 45 Tdr. Ld., deraf Ager 40, Eng 4, Have og Gaardsplads 1. Agermarken drives i en 9 Marksdrift: Blandsæd, Roer, Byg, Rug, Roer, Byg, Havre og 2aars Græs. Jordens Bonitet er dels ler-, dels letmuldet. Der holdes 11 Køer, 11 Stkr. Ungkvæg og Kalve af rød dansk Race, 4 Heste, 2 Plage og 4 Faar. Sidste Aar solgtes c. 20 Fedesvin.

Dunsmose har den nuv. Fæster overtaget efter sin Fader, Niels Andersen, der atter havde overtaget den efter sin Svigerfader, Niels Julius Madsen.

Af Bygningerne er Hovedb. og to Avlsb. opførte 1858 og 1904—05 af Grundmur; den v. Længe er ogsaa opført 1858, men af Bindingsværk. Tagene er af Cementsten og Straa. Elektrisk Lys og Kraft er indlagt paa den velbyggede Gaard.

**Sandlykkegaard**, Tanderup Sogn. Postforb. og St.: Gjelsted, hvortil c. 7 Km. Gaarden ligger c. 14 Km. fra Assens. Ejer: *Grevskabet Wedellsborg*. Gaarden er siden 1889 bortfæstet til *Jørgen Hansen*, der er født paa Ejendommen 26. Maj 1846 og gift med *Maren Kirstine Jakobsen*, født i Kjøng Sogn 7. Marts 1851.

Matr.-Nr. 12 af Haare. Hartkorn 4 Tdr. 6 Skpr. 1 Fdkr.  $2\frac{1}{4}$  Alb. Ejendomsskyld 32,000 Kr. Brandassurance for Bygningerne c. 16,000 Kr. Areal 45 Tdr. Ld., deraf Ager 42, Eng 2, Have og Gaardsplads 1. Agermarken drives i en 8 Marksdrift: Havre, Helbrak, Rug, Roer, Byg, Havre og 2aars Græs. Jordens Bonitet er dels ler-, dels letmuldet. Der holdes 10 Køer, 6 Stkr. Ungkvæg og Kalve og 1 Tyr af rød dansk Race, 4 Heste, 2 Plage og 5 Faar. Sidste Aar solgtes c. 10 Fedesvin.

Sandlykkegaard har den nuv. Fæster overtaget efter sin Fader, Peder Hansen. — Bygningerne er hovedsagelig af Bindingsværk med Straatage, opførte 1857, 62 og 65. Elektricitet er indlagt.

**Eskelund**, Tanderup Sogn. Postforb. og St.: Gjelsted, hvortil c. 7 Km. Gaarden ligger c. 14 Km. fra Assens. Ejer: *Grevskabet Wedellsborg*. 1893 bortfæstedes Gaarden til *M. Daniel Nielsen Eskelund*, der er født paa Ejendommen 16. Aug. 1861 og gift med *Maren Andersen*, født i Tanderup 21. Maj 1869.

Matr.-Nr. 15 af Haare. Hartkorn 5 Tdr. 2 Skpr.  $1\frac{1}{4}$  Alb. Ejendomsskyld 30,400 Kr. Brandassurance for Bygningerne c. 18,000 Kr. Areal 50 Tdr. Ld., deraf Ager  $44\frac{1}{2}$ , Eng 2, Krat 2, Have og Gaardsplads  $1\frac{1}{2}$ . Agermarken drives i en 8 Marksdrift: Havre, delvis Brak, Rug, Roer, Byg, Havre og 2aars Græs. Jordens Bonitet er noget forskelligartet, men gennemgaaende god. Der holdes 12 Køer, 12 Stkr. Ungkvæg og Kalve af rød dansk Race, 4 Heste, 2 Plage og 8 Faar. Sidste Aar solgtes 14 Fedesvin.

Eskelund har den nuv. Fæster overtaget efter sin Fader, Niels Madsen. Gaarden ligger midt for sine jævne Jorder, tæt V. for Haare By. Bygningerne er dels opførte af Grundmur, dels af Bindingsværk med Straatage. Elektricitet er indlagt. Hovedb. skriver sig fra 1856, den v. Længe fra 1902.

**Hjorte Nymarksgaard**, Tanderup Sogn. Postforb. og St.: Gjelsted, hvortil c. 7 Km. Gaarden ligger c. 11 Km. fra Assens. Ejer: *Grevskabet Wedellsborg*. *Jeppe Ejlersen* fik Gaarden som Fæste i 1876; han er født paa Ejendommen 16. April 1847 og var gift med *Maren Kirstine Bertelsen*, født paa Rørmosegaard 25. Jan. 1850, død 16. Febr. 1912.

Matr.-Nr. 7a af Hjorte. Hartkorn 6 Tdr.  $\frac{3}{4}$  Alb. Ejendomsskyld 34,500 Kr. Brandassurance for Bygningerne 21,100 Kr. Areal  $57\frac{1}{4}$  Td. Ld., deraf Ager 45, Eng 9, Mose  $1\frac{1}{4}$ , Skov 1, Have og Gaardsplads 1. Agermarken drives i en 8 Marksdrift: Havre, benyttet Brak, Vintersæd, Roer, Byg, Blandsæd og 2aars Græs. Jordens Bonitet er dels ler-, dels letmuldet. Der holdes 10 Køer, 14 Stkr. Ungkvæg og

Kalve og 1 Tyr af rød dansk Race, 4 Heste, 2 Plage og 2 Faar. Sidste Aar solgtes c. 25 Fedesvin.

Hjorte Nymarksgaard ligger tæt V. for Hjorte. Gaarden er Livsfæste under Grevskabet Wedellsborg. Den nuv. Fæster overtog den efter sin Fader, Ejler Jeppesen, hvis Fædrengaard det var.

Jorderne er let bølgede og ligger samlede ved Gaarden. Bygningerne er opførte efter Brand 1848 dels af Grundmur, dels af Bindingsværk. Paa den velholdte, gode Ejendom er installeret Elektricitet.

**H. Andersens Gaard** i Hjorte, Tanderup Sogn. Postforb. og St.: Gjelsted, hvortil c. 7 Km. Gaarden ligger c. 11 Km. fra Assens. Ejer: *Grevskabet Wedellsborg*. Den nuv. Fæster, *Hans Andersen*, som overtog Gaarden i 1869, er født i Husby 9. Febr. 1841 og gift med *Abelone Rasmussen*, født i Haarslev Sogn 5. Septbr. 1846.

Matr.-Nr. 4 af Hjorte. Hartkorn 5 Tdr. 4 Skpr. 2 Fdkr.  $2\frac{3}{4}$  Alb. Ejendomsskyld 31,300 Kr. Brandassurance for Bygningerne c. 20,000 Kr. Areal 51 Tdr. Ld.,



H. Andersens Gaard.

deraf Ager 44, Eng 4, Skov 2, Have og Gaardsplads 1. Agermarken drives i en 8 Marksdrift: Havre, benyttet Brak, Vintersæd, Roer, Byg, Havre og 2aars Græs. Jordens Bonitet er i den ene Halvdel god Lermuld, medens den anden Halvdel er letmuldet. Der holdes 9 Køer, 8 Stkr. Ungkvæg og Kalve og 1 Tyr af rød dansk Race, 4 Heste, 2 Plage og 3 Faar. Sidste Aar solgtes 14 Fedesvin.

Gaarden har den nuv. Bruger overtaget efter Niels Rasmussen Bang. — Af de let bølgede Jorder ligger Halvdelen ved Gaarden, Resten c. 1 Km. mod SV. Bygningerne er hovedsagelig opførte af Bindingsværk, Laden dog af Grundmur, alle med Straatage. Elektricitet benyttes til Kraft og Lys.

**Ellegaard**, Tanderup Sogn. Postforb. og St.: Gjelsted, hvortil c. 7 Km. Gaarden ligger c. 11 Km. fra Assens. Ejer: *Grevskabet Wedellsborg*. Fæstet blev 1909 overdraget Enkefru *Birthe Marie Christensen*, som er født i Husby Sogn 6. Febr. 1864.

Matar.-Nr. 5 af Hjorte. Hartkorn 6 Tdr. 5 Skpr.  $2\frac{1}{2}$  Alb. Ejendomsskyld 35,000 Kr. Brandassurance for Bygningerne 21,590 Kr. Areal  $58\frac{1}{8}$  Td. Ld., deraf Ager 44, Eng 11, Mose 1, Elleskov 1, Have og Gaardsplads  $1\frac{1}{8}$ . Agermarken drives i en 8 Marksdrift: Havre, benyttet Brak, Vintersæd, Roer, Byg, Blandsæd og 2aars Græs. Jordens Bonitet er i  $\frac{2}{3}$  af Arealet lermuldet, i  $\frac{1}{3}$  letmuldet. Der holdes 12 Køer, 13 Stkr. Ungkvæg og Kalve og 1 Tyr af rød dansk Race, 4 Heste, 5 Plage og Føl og 4 Faar. Sidste Aar solgtes c. 20 Fedesvin.

Ellegaard, der er Livsfæste under Grevskabet Wedellsborg, bortfæstedes c.

1860 til Find Jørgensen, efter hvis Død den blev overdraget til hans Enke, den nuv. Fæsterinde.



Ellegaard.

Jorderne ligger i to Afdelinger N. og V. for Gaarden og er et ret jævnt Terræn. Hovedb. er opført 1866 af Grundmur, medens Avlsb. er af ældre Bindingsværk. Alt er straatækket. Til Kraft og Lys er indlagt Elektricitet.

**Rørmosegaard**, Tanderup Sogn. Postforb. og St.: Assens, hvortil c. 11 Km. Ejer: *Niels Madsen*, som købte Gaarden 1. Oktbr. 1916, er født i Tanderup Sogn 26. Febr. 1866 og gift med *Maren Katrine Kirstine Pedersen*, født paa Bogø 21. Marts 1872.

Matr.-Nr. 11 af Hjorte. Hartkorn 5 Tdr. 4 Skpr. 1 Fdkr. Ejendomsskyld 30,000 Kr. Brandassurance for Bygningerne 14,580 Kr. Areal 49 Tdr. Ld., deraf



Rørmosegaard.

Ager 42½, Eng 4, Mose ½, Skov 1, Have og Gaardsplads 1. Agermarken drives i en 8 Marksdrift: Roer, Byg, Rug, Roer, Byg, Havre og 2aars Græs. Jordens Bonitet er dels ler-, dels letmuldet. Der holdes 8 Køer, 10 Stkr. Ungkvæg og Kalve af rød dansk Race, 4 Heste, 1 Plag og 1 Føl samt 6 Faar. Sidste Aar solgtes c. 25 Fedesvin, og der sælges aarlig c. 200 Maanedsgrise.

Rørmosegaard, som ligger tæt SV. for Hjorte By, har den nuv. Ejer frikøbt fra Grevskabet Wedellsborg for 20,000 Kr.; han havde overtaget Fæstet 1893 efter Anders Chr. Sørensen.

Bygningerne, der hovedsagelig er opførte af Bindingsværk med Straatage, er restaurerede af den nuv. Ejer. Elektricitet er indlagt.



**Højgaard**, Tanderup Sogn. Postforb. og St.: Assens, hvortil c. 11 Km. Ejer: *Grevskabet Wedellsborg*. *Jacob Johansen* fik den i Fæste 1903; han er født i Gamtofte Sogn 17. Juni 1875 og gift med *Ane Marie Berthelsen*, født i Aborre 2. Maj 1875.

Matr.-Nr. 6a m. fl. af Emtekjær. Hartkorn 5 Tdr. 4 Skpr. 1 Fdkr.  $\frac{1}{4}$  Alb. Ejendomsskyld 31,200 Kr. Brandassurance for Bygningerne 20,850 Kr. Areal 49 Tdr. Ld., deraf Ager 37, Eng 6, Mose 4, Skov  $\frac{7}{8}$ , Have og Gaardsplads  $1\frac{1}{8}$ .



Højgaard.

Agermarken drives i en 9 Marksdrift: Havre, Helbrak, Vintersæd, Roer, Byg, Roer, Blandsæd og 2aars Græs. Jordens Bonitet er lermuldet. Der holdes 10 Køer, 14 Stkr. Ungkvæg og Kalve og 1 Tyr af rød dansk Race, 4 Heste og 2 Plage. Sidste Aar solgtes c. 25 Fedesvin.

Højgaard, der er Livsfæste under Grevskabet Wedellsborg, er en smuk, velholdt Ejendom, hvis Jorder ligger samlede ved Gaarden. Den forrige Fæster var Hans Pedersen Berthelsen, som var født paa Ejendommen. Hovedb. og Staldlængen er opførte henholdsvis 1844 og 1909 af Grundmur; de øvrige Avlsb. er dels af Grundmur, dels af Bindingsværk, alle med Straatage. Elektricitet er indlagt.

**M. J. Jørgensens Gaard** i Emtekjær, Tanderup Sogn. Postforb. og St.: Assens, hvortil c. 11 Km. Ejer: *Grevskabet Wedellsborg*. *Mads Jørgen Jørgensen* fik Gaarden i Fæste 1914; han er født paa Bogø 16. Juli 1889 og gift med *Karen Hansen*, født sammesteds.

Matr.-Nr. 7 m. fl. af Emtekjær. Hartkorn 6 Tdr. 1 Skp. 1 Fdkr. 2 Alb. Ejendomsskyld 34,000 Kr. Brandassurance for Bygningerne 15,940 Kr. Areal 53 Tdr. Ld., deraf Ager  $44\frac{1}{2}$ , Eng  $3\frac{1}{2}$ , Mose  $2\frac{1}{2}$ , Skov  $1\frac{1}{2}$ , Have og Gaardsplads 1. Agermarken drives i en 6 Marksdrift: Havre, Roer, Byg, Blandsæd og 2aars Græs. Jordens Bonitet er lermuldet. Der holdes 10 Køer, 15 Stkr. Ungkvæg og Kalve og 1 Tyr af rød dansk Race, 4 Heste, 1 Plag og 2 Faar. Sidste Aar solgtes c. 20 Fedesvin.

Gaarden har den nuv. Bruger fæstet af Grevskabet Wedellsborg efter sin Bedstefader, Mads Henningsen. — Bygningerne er hovedsagelig opførte af Grundmur 1868 og har alle Straatage. Elektricitet er indlagt. Gaarden ligger bekvemt midt paa sine Jorder.

**Lerbjerggaard**, Tanderup Sogn. Postforb. og St.: Assens, hvortil c. 11 Km. Ejer: *Grevskabet Wedellsborg*. Gaarden er siden 1894 bortfæstet til *Hans Peder Pedersen*, som er født paa Ejendommen 17. Marts 1860 og gift med *Ane Kirstine Sørensen*, født i Gamtofte 6. Marts 1875.

Matr.-Nr. 8 af Emtekjær. Hartkorn 5 Tdr. 1 Skp. 2 Fdkr. Ejendomsskyld 30,000 Kr. Brandassurance for Bygningerne c. 19,000 Kr. Areal 46 Tdr. Ld.,

deraf Ager 38, Eng 1, Mose 3, Skov 3, Have og Gaardsplads 1. Agermarken drives i en 8 Marksdrift: Havre, Helbrak, Vintersæd, Roer, Byg, Havre og 2aars Græs. Jordens Bonitet er god Lermuld. Der holdes 8 Køer, 6 Stkr. Ungkvæg og



Lerbjerggaard.

Kalve af rød dansk Race, 3 Heste, 2 Plage og 2 Faar. Sidste Aar solgtes c. 10 Fedesvin.

Lerbjerggaard, som er Livsfæste under Grevskabet Wedellsborg, var i sin Tid bortfæstet til Lars Pedersen; han efterfulgtes af sin Søn, Peder Larsen, der atter efterfulgtes af sin Søn, den nuv. Fæster.

Bygningerne er hovedsageligt af Grundmur, en mindre Part dog af Bindingsværk. Hovedb. har Tag af Cementsten, Avlsb. af Straa. Elektricitet er installeret. 1862 udflyttedes Gaarden fra Byen.

**P. Andersens Gaard** i Emtekjær, Tanderup Sogn. Postforb. og St.: Assens, hvortil c. 11 Km. Ejer: *Grevskabet Wedellsborg*. *Peder Andersen* fæstede 1916 Gaarden; han er født i Skydebjerg 5. Septbr. 1887 og gift med *Karen Jensen*, født paa Sjælland 10. Novbr. 1888.

Matr.-Nr. 9a m. fl. af Emtekjær. Hartkorn 5 Tdr. 1 Skp. 1 Fdkr. 2¼ Alb. Ejendomsskyld 30,000 Kr. Brandassurance for Bygningerne c. 19,000 Kr. Areal



P. Andersens Gaard.

44 Tdr. Ld., deraf Ager 33, Eng 1, Mose 7, Skov 2, Have og Gaardsplads 1. Agermarken drives i en 8 Marksdrift: Havre, Roer, Byg, Rug, Roer, Havre og 2aars Græs. Jordens Bonitet er lermuldet. Der holdes 8 Køer, 12 Stkr. Ungkvæg og Kalve og 1 Tyr af rød dansk Race, 4 Heste, 1 Føl og 2 Faar. Sidste Aar solgtes c. 20 Fedesvin.

Af Fæstere nævnes Anders Hansen, efter hvem den 1885 overtoges af Anders Hansen Andersen, der atter overdrog den til sin Søn, den nuv. Fæster.

Hovedb. samt den s. Længe er ældre og opført af Bindingsværk, de øvrige Avlsb. er af Grundmur, opførte 1889—91 og alle med Straatage. Elektricitet er indlagt. Gaardens Beliggenhed er meget smuk.

**Vester Hovgaard**, Tanderup Sogn. Postforb. og St.: Assens, hvortil c. 11 Km. Ejer: *Grevskabet Wedellsborg*. Gaarden er siden 1907 bortfæstet til *Find Andersen*, som er født i Tanderup Sogn 27. Jan. 1867 og gift med *Katrine Nielsen*, født i Gjelsted 8. Marts 1873.

Matr.-Nr. 10a af Emtekjær. Hartkorn 5 Tdr. 2 Skpr. 1 Fdkr. 1½ Alb. Ejendomsskyld 29,000 Kr. Brandassurance for Bygningerne 17,300 Kr. Areal 49½ Td. Ld., deraf Ager 28, Eng 13, Mose 3, Krat 1½, Veje og Vandløb 3, Have og Gaardsplads 1. Agermarken drives i en 7 Marksdrift: Havre, Rug, Roer, Byg, Havre og 2aars Græs. Jordens Bonitet er lermuldet. Der holdes 8 Køer, 12 Stkr. Ungkvæg og Kalve af rød dansk Race, 5 Heste, 1 Føl og 3 Faar. Sidste Aar solgtes c. 20 Fedesvin.

Vester Hovgaard, som er Fæste under Grevskabet Wedellsborg, har den nuv. Bruger overtaget efter Jens Niensens Enke.

Bygningerne er overvejende af Bindingsværk, kun Staldlængen er af Grundmur, alle med Straatage. Elektricitet er indlagt til Lys og Kraft. Jorderne strækker sig over et jævnt Terræn mod SV.

**Niels Jensens Gaard** i Emtekjær, Tanderup Sogn. Postforb. og St.: Assens, hvortil c. 11 Km. Ejer: *Grevskabet Wedellsborg*. Fæstet blev 1909 overdraget Enkefru *Ane Katrine Jensen*, som er født paa Ejendommen 27. Juni 1860.

Matr.-Nr. 11 af Emtekjær. Hartkorn 5 Tdr. 3 Skpr. 2½ Alb. Ejendoms-skyld 30,000 Kr. Brandassurance for Bygningerne 19,150 Kr. Areal 51 Tdr. Ld., deraf Ager 36½, Eng 2, Overdrev 10, Skov 1½, Have og Gaardsplads 1. Agermarken drives i en 7 Marksdrift: Havre, Roer, Byg, Rug, Havre og 2aars Græs. Jordens Bonitet er lermuldet. Der holdes 9 Køer, 11 Stkr. Ungkvæg og Kalve og 1 Tyr af rød dansk Race, 4 Heste, 1 Plag og 3 Faar. Sidste Aar solgtes c. 15 Fedesvin.

Gaarden overgik 1885 til Niels Jensen efter hans Svigerfader, Anders Nielsen. — Bygningerne er opførte dels af Grundmur, dels af Bindingsværk, alle med Straatage. Til Kraft og Lys benyttes Elektricitet. Jorderne strækker sig mod SV. og er ret jævne.

**Skovgaard**, Tanderup Sogn. Postforb. og St.: Assens, hvortil c. 10 Km. Ejer: *Grevskabet Wedellsborg*. Fra 1903 har Gaarden været bortfæstet til *Anders Andersen*, som er født paa Ejendommen 5. Febr. 1865 og gift med *Birthe Katrine Jensen*, født i Sandager Sogn 21. Juli 1877.

Matr.-Nr. 2 af Nakke. Hartkorn 6 Tdr. 4 Skpr. 2 Fdkr. 2 Alb. Ejendoms-skyld 35,000 Kr. Brandassurance for Bygningerne 19,770 Kr. Areal 63½ Td. Ld., deraf Ager 44, Eng 11¼, Mose 2¼, Skov 3, Veje 1¼, Have og Gaardsplads 1¼. Agermarken drives i en 9 Marksdrift: Havre, Helbrak, Rug, Byg, Roer, Byg, Havre og 2aars Græs. Jordens Bonitet er lermuldet. Der holdes 12 Køer, 12 Stkr. Ungkvæg og Kalve og 1 Tyr af rød dansk Race, 4 Heste, 3 Plage og 3 Faar. Sidste Aar solgtes c. 20 Fedesvin.

Skovgaard var tidligere mere end dobbelt saa stor som nu, men deltes 1776 mellem to Døtre. Hovedparcellen overtoges af Anders Andersen, i hvis Slægt den siden er gaaet i Arv fra Fader til Søn som Livsfæste under Grevskabet Wedellsborg. Jorderne er noget bakkede. Hovedb. er opført 1904 og Svinestalden 1903 af Grundmur, de øvrige Bygninger er af Bindingsværk, opførte 1845—66. Hovedb. har Stentag, Avlsb. Straatage. Elektricitet er indlagt.

**J. Jeppesens Gaard** i Føns, Føns Sogn. Postforb. og St.: Nørre Aaby, hvortil c. 8 Km. Gaarden ligger c. 15 Km. fra Middelfart. Ejer: *Grevskabet Wedellsborg*. Gaarden er siden 1916 bortfæstet til Enkefru *Ane Kirstine Jeppesen*, f. *Hansen*, som er født i Viby 6. Decbr. 1836.

Matr.-Nr. 13 m. fl. af Føns. Hartkorn 5 Tdr. 1 Skp. 2 Fdkr. 2½ Alb. Ejendomsskyld 30,800 Kr. Brandassurance for Bygningerne c. 17,000 Kr. Areal 76½ Td. Ld., deraf Ager 50, Eng 24½, Skov 1, Have og Gaardsplads 1. Agermarken drives i en 7 Marksdrift: Havre, delvis benyttet Brak, ½ Vintersæd ½ Byg, Byg, Roer, Havre og 1aars Græs. Jordens Bonitet er dels letmuldet, dels mere

lerblandet. Der holdes 12 Køer og 8 Stkr. Ungkvæg og Kalve af rød dansk Race, 4 Heste, 4 Plage og Føl og 6 Faar. Sidste Aar solgtes c. 20 Fedesvin.

Gaarden overtoges 1868 af den nuv. Indehaverskes afdøde Mand, Jørgen Jeppesen, som Livsfæste under Grevskabet Wedellsborg, hvad den endnu er. — Jorderne, der ligger spredt paa flere Steder, har en noget bølgeformet Overflade.

**Bøgebjerggaard**, Føns Sogn. Postforb. og St.: Nørre Aaby, hvortil c. 8 Km. Gaarden ligger c. 15 Km. fra Middelfart. Ejer: *Grevskabet Wedellsborg*. Gaarden er siden 1910 bortfæstet til Enkefru *Ane Marie Larsen, f. Jensen*, som er født i Husby Sogn 10. Maj 1850.

Matr.-Nr. 16 af Føns. Hartkorn 5 Tdr. 3 Skpr. 2 Fdkr. 1 Alb. Ejendoms- skyld 29,700 Kr. Brandassurance for Bygningerne 22,580 Kr. Areal 76½ Td. Ld., deraf Ager 58, Græsningsjord 17½, Have og Gaardsplads 1. Af Agermarken drives 38 Tdr. Ld. i en 8 Marksdrift: Blandsæd, Helbrak, Vintersæd, Byg, Roer, Havre og 2aars Græs; 20 Tdr. Ld. i en 7 Marksdrift: Havre, Helbrak, Vintersæd, Byg, Havre og 2aars Græs. Jordens Bonitet er dels ler-, dels letmuldet. Der holdes 18 Køer, 22 Stkr. Ungkvæg og Kalve og 1 Tyr af rød dansk Race, 8 Heste, 6 Plage og Føl og 6 Faar. Sidste Aar solgtes c. 25 Fedesvin. Paa Gaarden er Avlscenter for Svin af Landracen.

**Bøgebjerggaard** er Livsfæste under Grevskabet Wedellsborg. Gaardens Jorder falder i flere Afdelinger i forskellig Retning fra Gaarden, fra hvilken man har en smuk Udsigt over Bæltet til Jyllands Kyst. Bygningerne er af Grundmur med Straatage, opførte 1858, 79 og 81.

**Dalgaard**, Ørslev Sogn. Postforb. og St.: Ejby, hvortil c. 3 Km. Gaarden ligger c. 17 Km. fra Assens. Ejer: *Grevskabet Wedellsborg*. 1910 bortfæstedes den til *Jens Peter Andersen*, som er født i Husby Sogn 30. Juli 1868 og gift med *Caroline Rehmeier*, født i Hammel 6. Febr. 1885.

Matr.-Nr. 2a af Ørslev. Hartkorn 6 Tdr. 3 Skpr. 3 Fdkr. ½ Alb. Ejendoms- skyld 33,000 Kr. Brandassurance for Bygningerne 18,500 Kr. Areal 53 Tdr. Ld.,



Dalgaard.

deraf Ager 49, Eng ¾, Mose ¼, Skov 2, Have og Gaardsplads 1. Agermarken drives i en 8 Marksdrift: Havre, delvis benyttet Brak, Vintersæd, Roer; Byg, Blandsæd og 2aars Græs. Jordens Bonitet er dels ler-, dels letmuldet. Der holdes 12 Køer, 11 Stkr. Ungkvæg og Kalve og 1 Tyr af rød dansk Race, 5 Heste, 1 Plag og 2 Faar. Sidste Aar sogtes c. 30 Fedesvin.

**Dalgaard** ligger bekvemt, omtrent midt paa sine jævne Jorder tæt S. for Ørslev. Bygningerne opførtes 1910, da Gaarden udflyttedes fra Byen. Den s. Længe er af Bindingsværk, de andre Bygninger af Grundmur. Hovedb. har Stentag, Avlsb. Tage af Straa og Rør. Elektricitet er indlagt fra Værket i Gjelsted.

**Østergaard**, Ørslev Sogn. Postforb. og St.: Ejby, hvortil c. 3 Km. Gaarden ligger c. 17 Km. fra Assens. Ejer: *Grevskabet Wedellsborg*. Fra 1879 har

Gaarden været bortfæstet til *Ole Andersen*, der er født paa Ejendommen 14. April 1848 og gift med *Johanne Marie Eriksen*, født i Ejby 3. Aug. 1867.

Matr.-Nr. 3a af Ørslev. Hartkorn 6 Tdr. 6 Skpr. 2 Fdkr. 2 Alb. Ejendoms-skyld 29.700 Kr. Brandassurance for Bygningerne 19,520 Kr. Areal 58½ Td. Ld., deraf Ager 53½, Eng ½, Mose 1, Skov 2½, Have og Gaardsplads 1. Ager-



Østergaard.

marken drives i en 9 Marksdrift: Havre, delvis benyttet Brak, Vintersæd, Byg, Roer, Blandsæd og 3aars Græs. Jordens Bonitet er god Lermuld. Der holdes 12 Køer, 12 Stkr. Ungkvæg og Kalve og 1 Tyr af rød dansk Race, 4 Heste, 1 Plag og 3 Faar. Sidste Aar solgtes c. 20 Fedesvin.

Østergaard ligger smukt i den n. Side af sine noget bølgeformede Jorder. Den nuv. Bruger har overtaget Fæstet efter sin Fader, Anders Rasmussen, som atter havde det efter sin Fader, Rasmus Olsen. Svinestalden er nybygget af Grundmur; alle de andre Bygninger er af ældre Bindingsværk, alt straatækket. Elektricitet er indlagt.

**Enggaard**, Ørslev Sogn. Postforb. og St.: Ejby, hvortil c. 3 Km. Gaarden ligger c. 17 Km. fra Assens. Ejer: *Grevskabet Wedellsborg*. Siden 1906 har Gaarden været bortfæstet til *Jens Jørgensen*, som er født paa Ejendommen 28. Juli 1874.



Enggaard.

Matr.-Nr. 4a af Ørslev. Hartkorn 7 Tdr. 3 Skpr. 2 Fdkr. 2¼ Alb. Ejendoms-skyld 31,900 Kr. Brandassurance for Bygningerne 12,750 Kr. Areal 60½ Td. Ld., deraf Ager 55½, Eng 2, Skov 2, Have og Gaardsplads 1. Agermarken drives i en 8 Marksdrift: Havre, Helbrak, Vintersæd, Byg, Roer, Blandsæd og 2aars Græs. Jordens Bonitet er letmuldet. Der holdes 10 Køer og 13 Stkr. Ungkvæg og Kalve af rød dansk Race, 4 Heste, 4 Plage og Føl samt 4 Faar. Sidste Aar solgtes c. 30 Fedesvin.

Enggaard ligger i den s. Side af sine flade Jorder, som gennemskæres af et større Vandløb. I flere Slægtled har samme Familie haft Gaarden i Fæste. Hans Jørgen-

sen, hvis Fædrenegaard det var, fulgtes af sin Søn, Jørgen Hansen (død 1890), den nuv. Brugers Fader.

Bygningerne er hovedsagelig af Bindingsværk med Straatage. Vand er indlagt fra Byens Fællesvandværk, ligesom Gaarden har elektrisk Lys og Kraft.

**Ørslevgaard, Ørslev Sogn.** Postforb. og St.: Ejby, hvortil c. 3 Km. Gaarden ligger c. 17 Km. fra Assens. Ejer: *Grevskabet Wedellsborg*. Fæstet overgik .1911 til *Niels Madsen*, som er født i Smidstrup i Vejle Amt 3. Aug. 1885 og gift med *Laura Signe Skovsgaard*, født i Lunde ved Stenstrup 21. Jan. 1886.

Matr.-Nr. 5a af Ørslev. Hartkorn 7 Tdr. 1 Fdkr. 1 Alb. Ejendomsskyld 33,000 Kr. Brandassurance for Bygningerne 22,500 Kr. Areal 71½ Td. Ld., deraf Ager 60½, Mose 8, Skov 2, Have og Gaardsplads 1. Agermarken drives i en



Ørslevgaard.

8 Marksdrift: Havre, Sukkerroer, Byg, Sukkerroer, Blandsæd og 3aars Græs. Jordens Bonitet er god, kraftig Lermuld. Der holdes 12 Køer og 12 Stkr. Ungkvæg og Kalve af rød dansk Race, 4 Heste, 2 Plage og 2 Faar. Sidste Aar solgtes c. 30 Fedesvin.

Ørslevgaard ligger meget smukt i Ørslev (skreves 1440 »Øthesløff«), omgivet af Grevskabets store Skove. Jorderne strækker sig navnlig mod NV. over et jævnt og bekvemt Terræn med Roespor til Sukkerfabrikens Saftstation.

Hovedb., der rummer en herskabelig Lejlighed, er opført 1915 af Grundmur med Stentag, og Staldlængen, opført 1913, er ligeledes af Grundmur med høj, muret Trimpep og brandfri Lofter. De andre Avlsb. er af Bindingsværk med Straatage. Vand er indlagt fra Fællesvandværk, og Gaarden har elektrisk Lys og Kraft.

**Lindegaard, Ørslev Sogn.** Postforb. og St.: Ejby, hvortil c. 3 Km. Gaarden ligger c. 17 Km. fra Assens. Ejer: *Grevskabet Wedellsborg*. Fæster er siden



Lindegaard.

1900 *H. P. Hansen*, som er født paa Ejendommen 26. Maj 1874 og gift med *Jensine Karen Kirstine Andersen*, født i Ejby Sogn. 1. Juli 1874.

Matr.-Nr. 8a af Ørslev. Hartkorn 5 Tdr. 7 Skpr. 1 Fdkr.  $\frac{3}{4}$  Alb. Ejendoms-skyld 32,000 Kr. Brandassurance for Bygningerne 20,720 Kr. Areal 60 Tdr. Ld., deraf Ager 52, Eng  $1\frac{1}{2}$ , Mose 3, Skov 2, Have og Gaardsplads  $1\frac{1}{2}$ . Af Agermarken drives 32 Tdr. Ld. i en 8 Marksdrift: Havre, Sukkerroer, Byg, Roer, Byg, Blandsæd og 2aars Græs, og 20 Tdr. Ld. i en 7 Marksdrift: Havre, benyttet Brak, Rug, Blandsæd, Havre og 2aars Græs. Jordens Bonitet er dels lermuldet dels letmuldet. Der holdes 12 Køer, 12 Stkr. Ungkvæg og Kalve og 1 Tyr af rød dansk Race, 4 Heste, 3 Plage og Føl samt 3 Faar. Sidste Aar solgtes c. 30 Fedesvin.

*Lindegaard* i Ørslev By er Fæste under Grevskabet Wedellsborg og har gennem flere Slægtled været i samme Families Besiddelse. Af Fæstere nævnes Sognefoged *Hans Pedersen*, den nuv. Bruger's Fader.

De nye, velindrettede Bygninger er opførte 1906 og 1912 af Grundmur med Cementstenstøbe og forsynede med Elektricitet til Lys og Kraft. Mod V. er Gaarden omgivet af Grevskabets smukke Skove.

**Højgaard**, Ørslev Sogn. Postforb. og St.: Ejby, hvortil c. 3 Km. Gaarden ligger c. 17 Km. fra Assens. Ejer: *Grevskabet Wedellsborg*. *Hans Peter Jeppesen* er siden 1913 Bruger af Gaarden. Han er født paa Ejendommen 17. Marts 1870 og gift med *Karen Rasmine Jensen*, født i Skydebjerg Sogn 28. Maj 1873.

Matr.-Nr. 6a af Ørslev. Hartkorn 5 Tdr. 7 Skpr. 1 Fdkr.  $2\frac{3}{4}$  Alb. Ejendoms-skyld 31,000 Kr. Brandassurance for Bygningerne c. 23,000 Kr. Arel 52 Tdr. Ld.,



Højgaard.

deraf Ager 50, Skov 1, Have og Gaardsplads 1. Agermarken drives i en 8 Marksdrift: Havre, Roer, Byg, Rug, Roer, Blandsæd og 2aars Græs. Jordens Bonitet er Lermuld. Der holdes 10 Køer og 11 Stkr. Ungkvæg og Kalve af rød dansk Race, 4 Heste, 2 Plage og 3 Faar. Sidste Aar solgtes c. 20 Fedesvin.

*Højgaard*, som i flere Led er gaaet i Arv som Fæste i samme Slægt, har den nuv. Bruger overtaget efter sin Moder, *Jørgen Jeppesens* Enke.

Jorderne strækker sig mod NV. Bygningene er ganske overvejende af Grundmur, kun den v. Længe er af Bindingsværk, og de er opførte 1870, 75 og 1915. Hovedb. har Skifertag, Laden Stentag og de andre Avlsb. Straatage. Elektricitet er indlagt.

**Solvang**, Ørslev Sogn. Postforb. og St.: Ejby, hvortil c. 3 Km. Gaarden ligger c. 17 Km. fra Assens. Ejer: *Grevskabet Wedellsborg*. Gaarden blev 1909 overtaget som Fæste af *Hans Jørgensen*, der er født i Indslev Sogn 27. Juli 1871 og gift med *Karen Nielsen*, født i Gjelsted 27. Aug. 1877.

Matr.-Nr. 9a af Ørslev. Hartkorn 6 Tdr. 6 Skpr. 3 Fdkr. 2 Alb. Ejendoms-skyld 34,000 Kr. Brandassurance for Bygningerne c. 24,000 Kr. Areal  $51\frac{1}{2}$  Td.

Ld., deraf Ager 47, Skov 3, Have og Gaardsplads  $1\frac{7}{8}$ . Agermarken drives i en 8 Marksdrift: Havre, Roer, Byg, Roer, Byg, Havre og 2aars Græs. Jordens Bonitet er god Lermuld. Der holdes 10 Køer, 10 Stkr. Ungkvæg og Kalve og



Solvang.

1 Tyr af rød dansk Race, 5 Heste, 1 Plag og 2 Faar. Sidste Aar solgtes c. 40 Fedesvin.

Solvang er helt omgivet af sine store, smukke Have. Jorderne ligger samlede ved Gaarden over et jævnt Terræn med passende Fald mod S. Bygningerne er opførte 1909—10 med Stentag paa Hovedb., Straatage paa Avlsb. I Gaarden er indlagt Elektricitet og Vand.

**Damgaard**, Ørslev Sogn. Postforb. og St.: Ejby, hvortil c. 3 Km. Gaarden ligger c. 17 Km. fra Assens. Ejer: *Grevskabet Wedellsborg*. *Anders Chr. Jørgensen* har siden 1911 Gaarden i Fæste; han er født i Balslev Sogn 17. Aug. 1857.

Matr.-Nr. 10a af Ørslev. Hartkorn 6 Tdr. 2 Skpr. 3 Fdkr.  $1\frac{1}{2}$  Alb. Ejendomsskyld 31,000 Kr. Brandassurance for Bygningerne c. 18,000 Kr. Areal 56 Tdr.



Damgaard.

Ld., deraf Ager  $52\frac{3}{4}$ , Eng  $\frac{1}{4}$ , Mose 1, Skov 1, Have og Gaardsplads 1. Agermarken drives i en 7 Marksdrift: Havre, Helbrak, Vintersæd, Roer, Blandsæd og 2aars Græs. Jordens Bonitet er god, kraftig Lermuld. Der holdes 9 Køer og 12 Stkr. Ungkvæg og Kalve af rød dansk Race, 4 Heste, 4 Plage og Føl samt 2 Faar. Sidste Aar solgtes c. 25 Fedesvin.

Damgaard har den nuv. Bruger overtaget efter Frederik Jensens Enke. De let bølgede Jorder ligger Ø. for Gaarden. Bygningerne er dels af ældre Bindingsværk, men Staldlængen, den v. Længe og Svinestalden er dog af Grundmur. Fra Byens Vandværk er ført Ledninger ind i alle Bygningerne, ligesom der er indlagt Elektricitet.



**Brænderup Præstegaard**, Brænderup Sogn. Postforb. og St.: Brænderup, hvortil c. 2 Km. Gaarden ligger c. 13 Km. fra Bogense. Nuv. Beneficiarius: Pastor *Jensen*, som tiltraadte Embedet i 1915. Avlingen er bortforpagtet.

Matr.-Nr. 2a m. fl. af Brænderup. Hartkorn 4 Tdr. 1 Skp.  $\frac{1}{2}$  Alb. Ejendomsskyld 29,200 Kr. Brandassurance for Bygningerne c. 20,000 Kr. Areal 37 Tdr. Ld., deraf Ager 24, Bøgeskov 10, Have og Gaardsplads 3. Agermarken drives i en 9 Marksdrift: Havre, Helbrak, Byg, Byg, Roer, Byg, Havre og 2aars Græs. Jordens Bonitet er god Lermuld. Der holdes 10 Køer og 5 Stkr. Ungkvæg og Kalve af rød dansk Race, 6 Heste, 5 Plage og Føl samt 3 Faar. Sidste Aar solgtes c. 300 Maanedsgrise.

Brænderup Præstegaard ligger bekvemt for sine ret jævne Jorder, omgivet af en stor, sjælden smuk Have. Alle Bygningerne er straatækkede, Avlsb. af ældre Bindingsværk, Hovedb. nyere.

**Vestergaard**, Brænderup Sogn. Postforb. og St.: Brænderup, hvortil c. 2 Km. Gaarden ligger c. 15 Km. fra Bogense. Ejer: *Rasmus Jørgensen*, som overtog Gaarden i 1870, er født i Brænderup 6. Marts 1841.

Matr.-Nr. 11a m. fl. af Brænderup. Hartkorn 5 Tdr. 5 Skpr.  $\frac{1}{4}$  Alb. Ejendomsskyld 31,300 Kr. Brandassurance for Bygningerne c. 18,000 Kr. Areal 47 Tdr. Ld., deraf Ager 35, Eng 4, Skov 7, Have og Gaardsplads 1. Agermarken drives i



Vestergaard.

en 8 Marksdrift: Havre, benyttet Brak, Vintersæd, Byg, Roer, Blandsæd og 2aars Græs. Jordens Bonitet er lermuldet. Der holdes 10 Køer og 10 Stkr. Ungkvæg og Kalve af rød dansk Race, 3 Heste, 2 Plage og 2 Faar. Sidste Aar solgtes c. 30 Fedesvin.

Vestergaard hørte oprindeligt under Grevskabet Gyldensteen. Den nuv. Ejer har faaet den efter sin Svigerfader, Lars Christensen. Af Jorderne ligger 22 Tdr. Ld. ved Gaarden. Resten er fraliggende i to Afdelinger.

Hovedb. er opført 1885 af Grundmur med Skifertag, Avlsb. er af ældre Bindingsværk med Straatage. Elektrisk Lys og Kraft er indlagt.

**Skovgaard**, Brænderup Sogn. Postforb. og St.: Brænderup, hvortil c. 1 Km. Gaarden ligger c. 16 Km. fra Middelfart. Ejer: *Peter Hansen Mortensen*, som overtog Gaarden i 1894, er født i Vejlbj Sogn 27. Marts 1862 og gift med *Karen Rasmussen*, født i Staurby 22. Aug. 1864.

Matr.-Nr. 6a m. fl. af Aahøjrup. Hartkorn 5 Tdr. 5 Skpr. 3 Fdkr.  $2\frac{1}{4}$  Alb. Ejendomsskyld 33,600 Kr. Brandassurance for Bygningerne 18,500 Kr. Areal 74 Tdr. Ld., deraf Ager  $36\frac{1}{2}$ , Eng  $20\frac{1}{2}$ , Ungskov 15, Have og Gaardsplads 3. Agermarken drives i en 8 Marksdrift: Havre, Helbrak, Vintersæd, Blandsæd,  $\frac{1}{2}$  Roer  $\frac{1}{2}$  Havre, Blandsæd og 2aars Græs. Jordens Bonitet er dels lermuldet, dels lettere Muld. Der holdes 7 Køer og 8 Stkr. Ungkvæg og Kalve af rød dansk Race, 3 Heste og 4 Faar. Sidste Aar solgtes c. 15 Fedesvin.

Skovgaard menes at være gammelt Selveje. Den ligger ved Vejen fra Brænderup til Varbjerg, og dens Avlsb., der er af Bindingsværk, er mere end almindelig pynnelige og stilfulde. Hovedb. er af Grundmur, opført 1854.

**P. Rasmussens Gaard** i Bro, Brænderup Sogn. Postforb. og St.: Brænderup, hvortil c. 2 Km. Gaarden ligger c. 12 Km. fra Bogense. Ejer: *P. Rasmussen*, som overtog Gaarden i 1886, er født i Lunde Sogn 7. Aug. 1853 og gift med *Anna Marie Rosenbold*, født i Bogense 28. Oktbr. 1852.

Matr.-Nr. 2h m. fl. af Bro. Hartkorn 4 Tdr. 1 Skp. 2 Fdkr. Ejendomsskyld 28,800 Kr. Brandassurance for Bygningerne c. 20,000 Kr. Areal 45 Tdr. Ld., deraf Ager 35, Eng, der tildels kan overrisles, 9, Have og Gaardsplads 1. Agermarken drives i en 8 Marksdrift: Havre, benyttet Brak, Rug, Roer, Byg, Blandsæd og 2aars Græs. Jordens Bonitet er dels ler-, dels letmuldet. Der holdes 11 Køer og 17 Stkr. Ungkvæg og Kalve af rød dansk Race, 3 Heste, 2 Plage og 2 Faar. Sidste Aar solgtes c. 10 Fedesvin.

Gaarden ligger i Bro, hvor man antager, at Valdemar Atterdag 1357 vandt Sejr over Holstenerne og tog deres Anfører, Grev Nicolaus, til Fange. — Over Lillebælt til den jyske Kyst har man en herlig Udsigt.

**Enghavegaard**, Brænderup Sogn. Postforb. og St.: Brænderup, hvortil c. 2 Km. Gaarden ligger c. 11 Km. fra Bogense. Ejer: *J. J. Brøgger Andkjær*, som overtog Gaarden i 1911, er født i Ore 3. Oktbr. 1873 og gift med *Anna Margrethe Jensen*, født paa Ejendommen 10. Aug. 1873.

Matr.-Nr. 6a m. fl. af Bro. Hartkorn 4 Tdr. 1 Skp.  $\frac{3}{4}$  Alb. Ejendomsskyld 28,000 Kr. Brandassurance for Bygningerne c. 23,000 Kr. Areal 51 $\frac{1}{2}$  Td. Ld., deraf Ager 35 $\frac{1}{2}$ , Eng 4, Skov 10, Have og Gaardsplads 2. Agermarken drives i en 8 Marksdrift: Havre, benyttet Brak, Rug, Byg, Roer, Blandsæd og 2aars Græs.



Enghavegaard.

Jordens Bonitet er dels ler-, dels letmuldet. Der holdes 10 Køer, 18 Stkr. Ungkvæg og Kalve og 1 Tyr af rød dansk Race, 3 Heste, 2 Plage og 3 Faar. Sidste Aar solgtes c. 30 Fedesvin.

Enghavegaard hørte i sin Tid under Kjærsgaard. Indtil 1911, da den nuv. Ejer overtog den efter sin Svigerfader, Mads Jensen, var Gaardens Areal 87 Tdr. Ld., men der frastykkedes den Gang en Del af Jorden til en af Mads Jensens Sønner.

Jorderne ligger samlede Ø. for Gaarden og er flade og bekvemme. Bygningerne er overvejende af Bindingsværk med Tage af Pap og Straa; i 1912 blev de grundigt restaurerede. Elektricitet er indlagt. Kvægbesætningen er af god, anerkendt Stamme. I det hele er det en smukt beliggende Ejendom, omgivet af Skov og Strand og med Udsigt mod NV. over Lillebælt til den jyske Kyst.

**Fyllested Ellegaard**, Brænderup Sogn. Postforb. og St.: Holse, hvortil c. 2 Km. Tlf. 51 over Brænderup Central. Gaarden ligger c. 10 Km. fra Bogense.

Ejer: *Jens Peter Hansen*, som overtog Gaarden i 1887, er født i Skovby 27. Maj 1859 og gift med *Kirstine Hansen*, født sammesteds 1. Jan. 1853.

Matr.-Nr. 1a af Fyllested. Hartkorn 5 Tdr. 2 Skpr. 2 Fdkr. 2½ Alb. Ejendomsskyld 30,000 Kr. Brandassurance for Bygningerne c. 23,000 Kr. Areal 59 Tdr. Ld., deraf Ager 51, Eng og Mose 4, Skov 2, Have og Gaardsplads 2. Agermarken drives i en 8 Marksdrift: Havre, Helbrak, Vintersæd, Roer, Byg,



Fyllested Ellegaard.

Blandsæd og 2aars Græs. Jordens Bonitet er dels ler-, dels letmuldet. Der holdes 12 Køer, 9 Stkr. Ungkvæg og Kalve og 1 Tyr af rød dansk Race, 4 Heste, 4 Plage og Føl samt 3 Faar. Sidste Aar solgtes c. 50 Fedesvin.

Fyllested Ellegaard var tidligere Fæste under Kjærsgaard. Den ligger paa sine let bølgede Jorder ved Vejen fra Fyllested til Holse. Den nuv. Ejer har købt Gaarden af to Mænd, som 1887 havde købt af Niels Jørgen Nielsen, hvis Fædrengaard det var. Bygningerne er opførte 1850 af Grundmur med Straatage. Petroleumsmotor er installeret.

**Kohavegaard**, Brænderup Sogn. Postforb. og St.: Holse, hvortil c. 2 Km. Gaarden ligger c. 10 Km. fra Bogense. Ejer: *Lars Jørgen Jeppesen*, som overtog Gaarden i 1893, er født paa Ejendommen 17. Novbr. 1862.

Matr.-Nr. 2a m. fl. af Fyllested. Hartkorn 4 Tdr. 6 Skpr. 3 Fdkr. Ejendomsskyld 28,000 Kr. Brandassurance for Bygningerne c. 24,000 Kr. Areal 54 Tdr. Ld., deraf Ager 42, Eng 3, Mose 6, Skov 1, Have og Gaardsplads 2. Agermarken drives i en 8 Marksdrift: Havre, Helbrak, Vintersæd, Byg, Roer, Blandsæd og 2aars Græs. Jordens Bonitet er letmuldet. Der holdes 12 Køer og 12 Stkr. Ungkvæg og Kalve af rød dansk Race, 4 Heste, 1 Plag og 2 Faar. Sidste Aar solgtes c. 15 Fedesvin.

Kohavegaard hørte tidligere under Kjærsgaard. Kun 11 Tdr. Ld. af Jorderne ligger ved Gaarden, Resten er fraliggende mod NV. Alle Bygningerne er af Grundmur med Straatage, opførte 1857.

**Fyllestedgaard**, Brænderup Sogn. Postforb. og St.: Holse, hvortil c. 2 Km. Gaarden ligger c. 11 Km. fra Bogense. Ejer: *Jens Rasmussen*, som overtog Gaarden i 1909, er født i Køng 1. Aug. 1866 og gift med *Ane Kirstine Jørgine Bech*, født 1. Febr. 1875.

Matr.-Nr. 4a m. fl. af Fyllested. Hartkorn 5 Tdr. 1 Fdkr. 1½ Alb. Ejendomsskyld 31,000 Kr. Brandassurance for Bygningerne c. 24,000 Kr. Areal 53 Tdr. Ld., deraf Ager 43, Eng 7, Mose 1, Have og Gaardsplads 2. Agermarken drives i en 8 Marksdrift: Havre, Helbrak, Vintersæd, Roer, Byg, Blandsæd og 2aars Græs. Jordens Bonitet er dels ler-, dels letmuldet. Der holdes 15 Køer, 15 Stkr. Ungkvæg og Kalve og 1 Tyr af rød dansk Race, 5 Heste, 5 Plage og Føl samt 3 Faar. Sidste Aar solgtes c. 30 Fedesvin.

Fyllestedgaard købtes 1909 fri fra Fæste under Kjærsgaard af den nuv. Ejer. Indtil da tilhørte Gaarden Grevens Søn, som havde faaet den i Faddergave. Hovedb. er opført 1916, Avlsb. c. 1880, alle af Grundmur.

**J. Jørgensens Gaard** i Kjødstrup, Brænderup Sogn. Postforb. og St.: Brænderup, hvortil c. 3 Km. Gaarden ligger c. 15 Km. fra Middelfart. Ejer: *Jørgen Jørgensen*, som overtog Gaarden i 1911, er født i Aahøjrup 14. Juni 1881 og gift med *Nielsine Kathrine Nielsen*, født paa Ejendommen 4. Maj 1879.

Matr.-Nr. 3b m. fl. af Kjødstrup. Hartkorn 5 Tdr. 5 Skpr. 2 Alb. Ejendomsskyld 31,000 Kr. Brandassurance for Bygningerne c. 27,000 Kr. Areal 55 Tdr. Ld., deraf Ager 46, Eng 6, Mose 1, Have og Gaardsplads 2. Agermarken drives i



J. Jørgensens Gaard.

en 8 Marksdrift: Havre, benyttet Brak, Vintersæd, Roer, Byg, Blandsæd og 2aars Græs. Jordens Bonitet er lidt letmuldet. Der holdes 12 Køer, 13 Stkr. Ungkvæg og Kalve og 1 Tyr af Jerseyrace, 4 Heste, 2 Plage og 2 Faar. Sidste Aar solgtes c. 30 Fedesvin.

Gaarden, som i sin Tid hørte under Grevskabet Gyldensteen, tilhørte senere Niels Andersen, hvis Svigersøn, Jørgen Nielsen, fulgte efter ham og 1911 overdrog Gaarden til sin Svigersøn, den nuv. Ejer.

Jorderne ligger samlede mod S. Bygningerne er overvejende af Grundmur med Skifertag paa Hovedb. og Tage af Cementsten, Straa og Bølgeblik paa Avlsb. Elektrisk Lys og Kraft er indlagt. — SØ. for Gaarden findes paa dens Mark en Kæmpehøj, hvori man ved Udgravning fandt en Del Urner.

**Rolund Damgaard**, Udby Sogn. Postforb. og St.: Nørre Aaby, hvortil c. 3 Km. Gaarden ligger c. 11 Km. fra Middelfart. Ejer: *Grevskabet Wedellsborg*.



Rolund Damgaard.

Gaarden er siden 1890 bortfæstet til *And. J. Petersen*, som er født paa Ejendommen 10. Aug. 1853 og gift med *Maren Hansen*, født i Viby 30. Maj 1860.

Matr.-Nr. 5a m. fl. af Rolund. Hartkorn 7 Tdr. 3 Fdkr. 2 Alb. Ejendoms- skyld 32,000 Kr. Brandassurance for Bygningerne c. 18,000 Kr. Areal 51 Tdr. Ld., deraf Ager 46, Eng  $1\frac{1}{4}$ , Skov 2, Veje og Vandløb  $\frac{1}{4}$ , Have og Gaardsplads 1. Agermarken drives i to 6 og en 8 Marksdrift. Jordens Bonitet er stærk Lermuld. Der holdes 12 Køer og 12 Stkr. Ungkvæg og Kalve af rød dansk Race, 4 Heste og 3 Plage og Føl. Sidste Aar solgtes c. 40 Fedesvin.

Rolund Damgaard, som den nuv. Indehaver har overtaget efter sin Fader, Peter Andersen, er Livsfæste under Grevskabet Wedellsborg. Jorderne ligger mod N. og V. Bygningerne er af Grundmur med Skifertag paa Hovedb. og Straatage paa Avlsb. Elektrisk Lys og Kraft er indlagt.

Paa Gaarden findes en stor Samling af Oldsager af forskellig Art, Vaaben og Brugs- genstande, og en smuk Møntsamling.

**Grønnegaard**, Udby Sogn. Postforb. og St.: Nørre Aaby, hvortil c. 3 Km. Gaarden ligger c. 11 Km. fra Middelfart. Ejer: *Grevskabet Wedellsborg*. Siden 1909 har *Martin Hansen* været Fæster i Gaarden; han er født paa Ejendommen 22. Septbr. 1866.

Matr.-Nr. 6a m. fl. af Rolund. Hartkorn 7 Tdr. 3 Skpr.  $1\frac{1}{4}$  Alb. Ejendoms- skyld 31,000 Kr. Brandassurance for Bygningerne 20,100 Kr.. Areal 57 Tdr. Ld., deraf Ager 52, Eng 1, Krat 3, Have og Gaardsplads 1. Agermarken drives i en 8 Marksdrift: Blandsæd, Helbrak, Vintersæd, Roer, Byg, Havre og 2aars Græs. Jordens Bonitet er dels ler-, dels letmuldet. Der holdes 12 Køer, 10 Stkr. Ung- kvæg og Kalve og 1 Tyr af rød dansk Race, 4 Heste, 3 Plage og Føl og 3 Faar. Sidste Aar solgtes c. 30 Fedesvin.

Grønnegaard ligger i Rolund (1336 skreves den »Rodelund«) med herlig Ud- sigt over Lillebælt til den jyske Kyst. Jorderne falder i tre Afdelinger over et noget bølgeformet Areal. Bygningerne stammer fra først i 1860erne.

**Toftegaard**, Udby Sogn. Postforb. og St.: Nørre Aaby, hvortil c. 3 Km. Gaarden ligger c. 11 Km. fra Middelfart. Ejer: *Grevskabet Wedellsborg*. Gaarden er siden 1901 bortfæstet til Enkefru *Ane Kathrine Jørgensen*, f. *Thomassen*, som er født i Gaarden Ronæs 26. Jan. 1869.



Toftegaard.

Matr.-Nr. 11a m. fl. af Rolund. Hartkorn 7 Tdr. 6 Skpr.  $\frac{1}{4}$  Alb. Ejendoms- skyld 31,500 Kr. Brandassurance for Bygningerne 13,500 Kr. Areal  $54\frac{1}{2}$  Td. Ld., deraf Ager 49, Eng 2, Skov  $2\frac{1}{2}$ , Have og Gaardsplads 1. Agermarken drives i en 7 Marksdrift: Havre,  $\frac{1}{2}$  Hvede  $\frac{1}{2}$  benyttet Brak,  $\frac{1}{2}$  Byg  $\frac{1}{2}$  Vintersæd, Roer, Havre og 2aars Græs. Jordens Bonitet er lermuldet. Der holdes 12 Køer og 13 Stkr. Ungkvæg og Kalve af rød dansk Race, 5 Heste, 3 Plage og Føl og 3 Faar. Sidste Aar solgtes c. 30 Fedesvin.

**Toftegaard**, der er Livsfæste under Grevskabet Wedellsborg, fik den nuv. Indehaverske efter sin afdøde Mand, L. J. Jørgensen, som 1891 havde faaet det efter sin Fader, Peder Jørgensen.

Af Jorderne ligger 35 Tdr. Ld. ved Gaarden, Resten er fraliggende c. 2 Km. mod V. Bygningerne er af ældre Bindingsværk med Straatage. Elektricitet er indlagt. — I Hestebesætningen findes flere fortrinlige, jyske Avlsdyr.

**Eskegaard**, Udby Sogn. Postforb. og St.: Nørre Aaby, hvortil c. 3 Km. Gaarden ligger c. 11 Km. fra Middelfart. Ejer: *Grevskabet Wedellsborg*. Gaarden er fra 1897 bortfæstet til Frk. *Marie Hansen*, som er født paa Ejendommen 5. Maj 1866.

Matr.-Nr. 7a m. fl. af Rolund. Hartkorn 6 Tdr. 4 Skpr. 3 Fdkr. 2 $\frac{3}{4}$  Alb. Ejendoms-skyld 31,500 Kr. Brandassurance for Bygningerne c. 17,000 Kr. Areal 52 Tdr. Ld., deraf Ager 46, Overrislingseng 1 $\frac{1}{2}$ , Krat 3, Have og Gaardsplads 1 $\frac{1}{2}$ . Agermarken drives i en 8 Marksdrift: Havre, Helbrak, Vintersæd, Byg, Roer, Bland-sæd og 2aars Græs. Jordens Bonitet er lermuldet. Der holdes 10 Køer, 11 Stkr. Ungkvæg og Kalve og 1 Tyr af rød dansk Race, 5 Heste, 2 Plage og 3 Faar. Sidste Aar solgtes c. 25 Fedesvin.

**Eskegaard** har den nuv. Indehaver overtaget efter sin Moder, Birthe, der var Enke efter Hans Hansen. Af Jorderne ligger 35 Tdr. Ld. ved Gaarden, Resten i kort Afstand mod V.

**Bækgaard**, Udby Sogn. Postforb. og St.: Nørre Aaby, hvortil c. 3 Km. Gaarden ligger c. 11 Km. fra Middelfart. Ejer: *Grevskabet Wedellsborg*. Gaarden er siden 1889 bortfæstet til *Henrik Andersen*, som er født i Husby 3. Aug. 1847 og gift med *Karen Kirstine Andersen*, født paa Ejendommen 27. Juni 1856.

Matr.-Nr. 12a m. fl. af Rolund. Hartkorn 7 Tdr. 2 Skpr. 1 $\frac{1}{2}$  Alb. Ejendoms-skyld 33,000 Kr. Brandassurance for Bygningerne 18,500 Kr. Areal 58 Tdr. Ld., deraf Ager 51 $\frac{1}{2}$ , Eng 1, Krat 4, Have og Gaardsplads 1 $\frac{1}{2}$ . Agermarken drives i en 8 Marksdrift: Havre, Helbrak, Vintersæd, Byg, Roer, Havre og 2aars Græs. Jordens Bonitet er lermuldet. Der holdes 11 Køer og 10 Stkr. Ungkvæg og Kalve af rød dansk Race, 4 Heste, 2 Plage og 3 Faar. Sidste Aar solgtes c. 25 Fedesvin.

**Bækgaard** har den nuv. Fæster overtaget efter sin Svigerfader, Hans Andersen. 40 Tdr. Ld. af Arealet ligger ved Gaarden, Resten c. 1 $\frac{1}{2}$  Km. mod V. Bygningerne er af Grundmur med Tegltag paa Hovedb. og Straatage paa Avlsb., opførte efter Brand 1867.

**Gammelgaard**, Udby Sogn. Postforb. og St.: Nørre Aaby, hvortil c. 3 Km. Gaarden ligger c. 11 Km. fra Middelfart. Ejer: *Grevskabet Wedellsborg*. Siden



Gammelgaard.

1913 er Gaarden bortfæstet til *A. L. Andersen*, der er født paa Ejendommen 12. Jan. 1873 og gift med *Maren Frederikke Jacobsen*, født i Kauslunde 14. Juli 1875.

Matr.-Nr. 14a af Udby. Hartkorn 7 Tdr. 2 Skpr. 1 Fdkr. 1½ Alb. Ejendoms-skyld 35,000 Kr. Brandassurance for Bygningerne c. 17,000 Kr. Areal 52½ Td. Ld., deraf Ager 50, Eng ½, Smaaskov 1, Have og Gaardsplads 1. Agermarken drives i en 8 Marksdrift: Havre, Roer, Byg, Vintersæd, Roer, Havre og 2aars Græs. Jordens Bonitet er Iermuldet. Der holdes 12 Køer, 12 Stkr. Ungkvæg og Kalve og 1 Tyr af Jerseyrace, 5 Heste, 3 Plage og Føl og 2 Faar. Sidste Aar solgtes c. 30 Fedesvin.

Gammelgaard, der er Livsfæste under Grevskabet Wedellsborg, har den nuv. Bruger faaet efter sin Fader, Peter Andersen, som atter havde Fæstet efter sin Fader, Anders Didriksen.

Af Jorderne er 30 Tdr. Ld. beliggende Ø. for Gaarden. Resten ligger et kort Stykke Vej mod SØ. Hovedb. er opført 1841 af Grundmur med Tegltag, Avlsb. omtrent ved samme Tid af Bindingsværk med Straatage. Elektricitet er indlagt. — Besætningen af alle Arter er ofte bleven præmieret.

**J. Jørgensens Enkes Gaard** i Udby, Udby Sogn. Postforb. og St.: Nørre Aaby, hvortil c. 3 Km. Gaarden ligger c. 11 Km. fra Middelfart. Ejer: *Grevskabet Wedellsborg*. Gaarden er siden 1916 bortfæstet til *Jørgen Jørgensens* Enke, *Caroline Jørgensen*, f. *Nielsen*, som er født i Brylle Sogn 26. Novbr. 1866.

Matr.-Nr. 18a af Udby. Hartkorn 6 Tdr. 2 Skpr. 1 Fdkr. 2¼ Alb. Ejendoms-skyld 30,000 Kr. Brandassurance for Bygningerne c. 22,000 Kr. Areal 45 Tdr. Ld., deraf Ager 41, Skov 3, Have og Gaardsplads 1. Agermarken drives i en 7 Marks-



J. Jørgensens Enkes Gaard.

drift: Havre, benyttet Brak, Vintersæd, Roer, Byg, Blandsæd og 2aars Græs. Jordens Bonitet er Iermuldet. Der holdes 9 Køer, 9 Stkr. Ungkvæg og Kalve og 1 Tyr af rød dansk Race, 4 Heste, 2 Plage og 3 Faar. Sidste Aar solgtes c. 25 Fedesvin og c. 40 Maanedsgriise.

Gaarden, som er Livsfæste under Grevskabet Wedellsborg, overtog den nuv. Indehaverindes afdøde Mand 1890. Jorderne er noget bakkede; Størstedelen af dem ligger hjemme ved Gaarden.

Bygningerne er af Grundmur, opførte 1890. Hovedb. har Skifertag, Avlsb. Straatage. Elektrisk Lys og Kraft er indlagt. — Blandt Gaardens Heste findes flere højt præmierede Avlsdyr af jysk Afstamning.

**Chr. Andersens Gaard** i Udby, Udby Sogn. Postforb. og St.: Nørre Aaby, hvortil c. 3 Km. Gaarden ligger c. 11 Km. fra Middelfart. Ejer: *Grevskabet Wedellsborg*. Gaarden er siden 1911 bortfæstet til Enkefru *Maren Christiansen*, som er født i Husby 12. Maj 1848.

Matr.-Nr. 19a m. fl. af Udby. Hartkorn 6 Tdr. 1 Skp. 1 Fdkr. 1½ Alb. Ejendoms-skyld 31,000 Kr. Brandassurance for Bygningerne 21,800 Kr. Areal 40 Tdr. Ld., deraf Ager 37¼, Skov 1¼, Have og Gaardsplads 1. Agermarken drives i

en 7 Marksdrift:  $\frac{1}{2}$  Blandsæd  $\frac{1}{2}$  Hvede, Roer, Byg, Havre og 2aars Græs. Jordens Bonitet er lermuldet. Der holdes 12 Køer, 10 Stkr. Ungkvæg og Kalve og 1 Tyr af rød dansk Race, 4 Heste og 5 Plage og Føl. Sidste Aar solgtes c. 100 Fedesvin.

Gaarden, som er Livsfæste under Grevskabet Wedellsborg, ligger i den ø. Side af sine noget bakkede Jorder. Bygningerne er opførte efter Brand 1909—10 af Grundmur med Stentage.

**Udby Kro**, Udby Sogn. Postforb. og St.: Nørre Aaby, hvortil c. 3 Km. Gaarden ligger c. 11 Km. fra Middelfart. Ejer: *Grevskabet Wedellsborg*. Kroen med Landeriet er siden 1910 bortforpagtet til *Niels Peder Andersen*, som er født paa Astrup Mark 28. Juni 1877 og gift med *Karen Kirstine Jensen*, født i Føns Skov 9. Maj 1871.

Matr.-Nr. 23 m. fl. af Udby. Hartkorn 1 Td. 3 Skpr.  $2\frac{1}{4}$  Alb. Ejendomsskyld 30,000 Kr. Areal  $10\frac{1}{4}$  Td. Ld., deraf Ager  $9\frac{1}{4}$ , Skov  $\frac{1}{2}$ , Have og Gaardsplads 1. Agermarken drives uden fast Driftsplan, for en Del med Sukkerroer. Jordens Bonitet er lermuldet. Der holdes 2 Køer og 1 Stk. Ungkvæg af rød dansk Race og 2 Heste.

Udby Kro's Bygningerne er opførte af Grundmur med Stentage, Hovedb. 1901, den ene Avlsb. 1885, medens de øvrige Avlsb. er ældre. Foruden Landbrug drives der tillige Krohold og Gæstgiveri.

**Viby Toftegaard**, Udby Sogn. Postforb. og St.: Nørre Aaby, hvortil c. 3 Km. Gaarden ligger c. 9 Km. fra Middelfart. Ejer: *Grevskabet Wedellsborg*. Gaarden er siden 1889 bortfæstet til *Hans Jørgen Hansen*, som er født paa Ejendommen 6. Decbr. 1857 og gift med *Ane Marie Larsen*, født i Udby 21. Juni 1858.

Matr.-Nr. 3a m. fl. af Viby. Hartkorn 6 Tdr. 6 Skpr. 1 Fdkr.  $2\frac{1}{4}$  Alb. Ejendomsskyld 32,000 Kr. Brandassurance for Bygningerne c. 16,000 Kr. Areal  $50\frac{1}{2}$  Td.



Viby Toftegaard.

Ld., deraf Ager 49, Eng  $\frac{1}{2}$ , Have og Gaardsplads 1. Af Agermarken drives 20 Tdr. Ld. i en 7 Marksdrift: Havre, benyttet Brak, Vintersæd, Roer, Byg, Havre og 1aars Græs. Jordens Bonitet er god Lermuld. Der holdes 11 Køer og 10 Stkr. Ungkvæg og Kalve af rød dansk Race, 4 Heste, 2 Plage og 3 Faar. Sidste Aar solgtes c. 25 Fedesvin.

Viby Toftegaard er Livsfæste under Grevskabet Wedellsborg. Den nuv. Fæster har overtaget det efter sin Fader, Hans Sørensen. — Jorderne ligger i tre Afdelinger over et ret jævnt Terræn. Hovedb. er opført 1847 og Svinestalden 1884 af Grundmur, de andre Avlsb. stammer fra c. 1840 og er af Bindingsværk med Straatage. Elektricitet er indlagt.

**Maegaard**, Udby Sogn. Postforb. og St.: Nørre Aaby, hvortil c. 3 Km. Gaarden ligger c. 9 Km. fra Middelfart. Ejer: *Grevskabet Wedellsborg*. Gaarden er siden 1910 bortfæstet til Enkefru *Nielsine Hansen*, f. *Bertelsen*, som er født i Balslev 13. Maj 1843.

Matr.-Nr. 5 af Viby. Hartkorn 7 Tdr. 1 Fdkr.  $\frac{1}{2}$  Alb. Ejendomsskyld 32,000



Kr. Brandassurance for Bygningerne c. 15,000 Kr. Areal 50 Tdr. Ld., deraf Ager 46½, Eng ½, Mose 2, Have og Gaardsplads 1. Agermarken drives i en 7 Marksdrift: Havre, Helbrak, Rug, ½ Roer ½ Byg, Blandsæd og 2aars Græs. Jordens Bonitet er god, stærk Lermuld. Der holdes 12 Køer og 6 Stkr. Ungkvæg og Kalve af rød dansk Race, 5 Heste og 3 Faar. Sidste Aar solgtes c. 20 Fedesvin.

M a e g a a r d blev 1869 givet i Livsfæste af Grevskabet Wedellsborg til den nuv. Indehaverskes afdøde Mand, Anders Hansen. — Jorderne ligger bekvemt om Gaarden, som er opført af Grundmur og Bindingsværk.

**L. Jørgensens Gaard** i Viby, Udby Sogn. Postforb. og St.: Nørre Aaby, hvortil c. 3 Km. Gaarden ligger c. 9 Km. fra Middelfart. Ejer: *Grevskabet Wedellsborg*. Gaarden har siden 1877 været bortfæstet til *Lars Jørgensen*, som er født paa Ejendommen 24. Marts 1842 og gift med *Rasmine Kathrine Andersen*, født i Ørslev 15. Febr. 1842.

Matr.-Nr. 9 af Viby. Hartkorn 6 Tdr. 5 Skpr. 2 Fdkr. ¼ Alb. Ejendomsskyld 29,500 Kr. Brandassurance for Bygningerne 14,500 Kr. Areal 44 Tdr. Ld., deraf Ager 39, Eng 2, Mose 2, Have og Gaardsplads 1. Agermarken drives i en 8 Marksdrift: Havre, Helbrak, Vintersæd, Byg, Roer, Blandsæd og 2aars Græs. Jordens Bonitet er god Muld paa Lerunderlag. Der holdes 10 Køer og 6 Stkr. Ungkvæg og Kalve af rød dansk Race, 4 Heste, 3 Plage og 3 Faar. Sidste Aar solgtes c. 15 Fedesvin.

Gaarden er nu for tredje Gang givet som Livsfæste til samme Slægt, idet den nuv. Fæster har faaet det efter sin Fader, Jørgen Rasmussen, som atter havde det fra sin Fader.

Jorderne ligger mod N. og V., og de straatækkede Bygninger er baade af Grundmur og Bindingsværk.

**M. Madsens Gaard** i Viby, Udby Sogn. Postforb. og St.: Nørre Aaby, hvortil c. 3 Km. Gaarden ligger c. 9 Km. fra Middelfart. Ejer: *Grevskabet Wedellsborg*. Gaarden er fra 1916 bortfæstet til *Marius Madsen*, som er født i Indslev 23. Septbr. 1877 og gift med *Inger Nielsen*, født i Lindaa 1. Jan. 1875.

Matr.-Nr. 10 af Viby. Hartkorn 6 Tdr. 7 Skpr. ½ Alb. Ejendomsskyld 32,000 Kr. Brandassurance for Bygningerne 12,900 Kr. Areal 51 Tdr. Ld., deraf Ager 46, Eng 3, Mose 1, Have og Gaardsplads 1. Af Agermarken drives 28 Tdr. Ld. i en 8 Marksdrift og Resten for sig; i ingen af Drifterne overholdes et fast Sædskiye. Jordens Bonitet er lermuldet. Der holdes 12 Køer, 12 Stkr. Ungkvæg og Kalve og 1 Tyr af rød dansk Race, 4 Heste og 1 Plag. Sidste Aar solgtes c. 35 Fedesvin.

Gaarden, som er Livsfæste under Grevskabet Wedellsborg, har sin Jord liggende paa fire forskellige Steder mod V. Bygningerne er hovedsagelig af ældre Bindingsværk med Straatage. Elektricitet er indlagt.

**H. A. Andersens Gaard** i Viby, Udby Sogn. Postforb. og St.: Nørre Aaby, hvortil c. 3 Km. Gaarden ligger c. 9 Km. fra Middelfart. Ejer: *Grevskabet Wedellsborg*. Gaarden er fra 1912 bortfæstet til Sogneraadformand *Hans Anton Andersen*, som er født paa Ejendommen 15. Febr. 1873.

Matr.-Nr. 12 m. fl. af Viby. Hartkorn 7 Tdr. 1 Alb. Ejendomsskyld 34,500 Kr. Brandassurance for Bygningerne c. 17,000 Kr. Areal 55 Tdr. Ld., deraf Ager 47, Eng 4½, Mose 2, Have og Gaardsplads 1½. Af Agermarken drives 31 Tdr. Ld. i en 8 Marksdrift: Havre, benyttet Brak, Vintersæd, Roer, Byg, Havre og 2aars Græs; 16 Tdr. Ld. i en 7 Marksdrift: benyttet Brak, Rug, Byg, Roer, Havre og 2aars Græs. Jordens Bonitet er god Muld paa Lerunderlag. Der holdes 14 Køer, 16 Stkr. Ungkvæg og Kalve og 1 Tyr af rød dansk Race, 5 Heste, 2 Plage og 3 Faar. Sidste Aar solgtes c. 50 Fedesvin.

Gaarden er Livsfæste under Grevskabet Wedellsborg. Af dens Jorder ligger 37 Tdr. Ld. mod V., Resten er fraliggende mod NV. Overfladen er bølgeformet. Hovedb. er af Grundmur med Stentag, Avlsb. af Bindingsværk med Straatage. Elektricitet er indlagt.

**H. Kr. Jeppesens Gaard** i Viby, Udby Sogn. Postforb. og St.: Nørre Aaby, hvortil c. 3 Km. Gaarden ligger c. 9 Km. fra Middelfart. Ejer: *Grevskabet Wedellsborg*. Gaarden blev 1871 bortfæstet til *H. Kr. Jeppesen*, som er født paa Ejendommen 4. Juli 1840 og gift med *Maren Larsen*, født i Søllested 15. Juli 1850.

Matr.-Nr. 13 af Viby. Hartkorn 7 Tdr. 1 Fdkr.  $\frac{3}{4}$  Alb. Ejendomsskyld 31,000 Kr. Brandassurance for Bygningerne 15,900 Kr. Areal 53 Tdr. Ld., deraf Ager 45 $\frac{1}{2}$ , Eng 4, Mose 2, Have og Gaardsplads 1 $\frac{1}{2}$ . Agermarken drives i en 7 Marksdrift: Havre, benyttet Brak, Vintersæd, Roer, Byg, Havre og 2aars Græs. Jordens Bonitet er dels ler-, dels letmuldet. Der holdes 12 Køer, 8 Stkr. Ungkvæg og Kalve og 1 Tyr af rød dansk Race, 4 Heste, 5 Plage og 2 Faar. Sidste Aar solgtes c. 30 Fedesvin.

Gaarden, som er Livsfæste under Grevskabet Wedellsborg, har Størsteparten af sin Jord liggende c. 1 Km. mod N.; kun 13 Tdr. Ld. ligger hjemme ved Gaarden, hvis Hovedb. er opført 1858 af Grundmur, medens Avlsb. er af ældre Bindingsværk, alt tækket med Straa.

**Kallehavegaard**, Husby Sogn. Postforb. og St.: Ejby, hvortil c. 9 Km. Gaarden ligger c. 17 Km. fra Assens. Ejer: *Grevskabet Wedellsborg*. Gaarden blev 1906 bortfæstet til *Lars Chr. Larsen*, som er født i Nørre Aaby 19. April 1868 og gift med *Ane Marie Sørensen*, født i Elev pr. Lystrup 6. Decbr. 1872.

Matr.-Nr. 3a m. fl. af Husby. Hartkorn 6 Tdr. 2 Skpr. 2 Fdkr. 1 $\frac{1}{4}$  Alb. Ejendomsskyld 30,000 Kr. Brandassurance for Bygningerne c. 20,000 Kr. Areal 40 Tdr.



Kallehavegaard.

Ld., deraf Ager 38, Have og Gaardsplads 2. Af Agermarken drives 26 Tdr. Ld. i en 8 Marksdrift: Havre, Roer, Byg, Vintersæd, Roer, Blandsæd og 2aars Græs, og 12 Tdr. Ld. i en anden 8 Marksdrift: Havre, Helbrak, Vintersæd, Roer, Byg, Havre og 2aars Græs. Jordens Bonitet er god Muld paa Lerunderlag. Der holdes 8 Køer og 10 Stkr. Ungkvæg og Kalve af rød dansk Race, 4 Heste, 3 Plage og Føl og 1 Faar. Sidste Aar solgtes c. 30 Fedesvin.

Kallehavegaard har den nuv. Bruger overtaget efter Vilhelm Jensens Enke. Jorderne ligger mod S. over et jævnt Terræn. Hovedb. og to af Avlsb. er opførte 1907 af Grundmur, den fjerde Længe er af Bindingsværk. Hovedb. har Stentag, Avlsb. Straatage. Elektrisk Lys og Kraft er indlagt.

**Chr. Larsens Gaard** i Husby, Husby Sogn. Postforb. og St.: Ejby, hvortil c. 9 Km. Gaarden ligger c. 17 Km. fra Assens. Ejer: *Grevskabet Wedellsborg*. *Chr. Larsen* overtog Gaarden i Forpagtning 1901; han er født i Sandager Sogn 29. Maj 1858 og gift med *Anna Kristine Madsen*, født ved Horsens 3. Aug. 1863.

Matr.-Nr. 6b m. fl. af Husby. Hartkorn 5 Tdr. 1 Fdkr. 2 $\frac{1}{4}$  Alb. Ejendomsskyld 28,600 Kr. Brandassurance for Bygningerne c. 20,000 Kr. Areal 33 Tdr. Ld., deraf Ager 32, Have og Gaardsplads 1 $\frac{1}{2}$ . Agermarken drives i en 8 Marksdrift: Blandsæd, Helbrak, Vintersæd, Byg, Roer, Havre og 2aars Græs. Jordens

Bonitet er lermuld. Der holdes 10 Køer, 12 Stkr. Ungkvæg og Kalve af rød dansk Race, 4 Heste og 1 Plag. Sidste Aar solgtes c. 30 Fedesvin.

Gaarden ligger omtrent midt paa sine jevne Jorder paa Husby Mark. Den kønne Ejendom er opført 1901, den v. Længe af Bindingsværk, de øvrige Bygninger af Grundmur. Hovedb. har Stentag, Avlsb. Straatage. Elektricitet er installeret.

**Pilegaard**, Husby Sogn. Postforb. og St.: Ejby, hvortil c. 9 Km. Gaarden ligger c. 17 Km. fra Assens. Ejer: *Grevskabet Wedellsborg*. Fæstet blev 1908 overdraget til *Lars Christensen*, som er født i Eskjær 25. April 1878 og gift med *Caroline Nielsine Henningsen*, født i Kjøng Sogn 12. Maj 1878.

Matr.-Nr. 7a af Husby. Hartkorn 5 Tdr. 4 Skpr. 3 Fdkr. 1 Alb. Ejendomsskyld 30,700 Kr. Brandassurance for Bygningerne c. 18,000 Kr. Areal 44 Tdr. Ld., deraf Ager 42½, Mose ½, Have og Gaardsplads 1. Agermarken drives i en



Pilegaard.

8 Marksdrift: Havre, Roer, Byg, Vintersæd, Roer, Blandsæd og 2aars Græs. Jordens Bonitet er god Lermuld. Der holdes 10 Køer, 10 Stkr. Ungkvæg og Kalve og 1 Tyr af rød dansk Race, 4 Heste, 3 Plage og Føl og 2 Faar. Sidste Aar solgtes c. 20 Fedesvin.

Pilegaard har den nuv. Indehaver overtaget i Fæste efter sin Farbroder, Chr. Christensen. Kun 8 Tdr. Ld. af Arealet ligger hjemme ved Gaarden, Resten ligger c. 1 Km. mod V. paa tre forskellige Steder. — Den teglhængte Hovedb. og Staldlængen er af Grundmur, de andre Avlsb. af Bindingsværk, alt tækket med Straa. Elektrisk Lys og Kraft er indlagt.

**J. Jensens Gaard** i Husby, Husby Sogn. Postforb. og St.: Ejby, hvortil c. 9 Km. Gaarden ligger c. 17 Km. fra Assens. Ejer: *Grevskabet Wedellsborg. Jens Jensen*, som fæstede Gaarden i 1910, er født i Elmelund ved Odense 24. Febr. 1883 og gift med *Stine Skov*, født paa Møen 31. Juli 1880.

Matr.-Nr. 8a m. fl. af Husby. Hartkorn 5 Tdr. 3 Skpr. 2 Fdkr. 2¼ Alb. Ejendomsskyld 28,500 Kr. Brandassurance for Bygningerne c. 18,000 Kr. Areal 38 Tdr. Ld., deraf Ager 36, Krat 1, Have og Gaardsplads 1. Agermarken drives i en 8 Marksdrift: Havre, Roer, Byg, Vintersæd, Roer, Blandsæd og 2aars Græs. Jordens Bonitet er lermuld. Der holdes 9 Køer, 13 Stkr. Ungkvæg og Kalve af rød dansk Race, 4 Heste, 2 Plage og 2 Faar. Sidste Aar solgtes c. 30 Fedesvin.

Gaarden har Fæsteren overtaget efter den tidligere Fæster, Jørgen Madsen. Jorden ligger V. for Gaarden over et jevnt Terræn. Den kønne Ejendom er saa godt som nyopført af Grundmur 1913—15. Kun den v. Længe er af ældre Bindingsværk. Hovedb. har Stentag, Laden Bølgeblik og de øvrige Avlsb. Straatage. Til Kraft og Lys er indlagt Elektricitet.

**Sjøbjerggaard**, Husby Sogn. Postforb. og St.: Ejby, hvortil c. 9 Km. Gaarden ligger c. 17 Km. fra Assens. Ejer: *Grevskabet Wedellsborg*. Gaarden er siden 1910 bortfæstet til *Niels Andersen*, som er født paa Ejendommen 6. Juli 1875 og gift med *Laura Elisabeth Hansen*, født i Ørsted 14. Maj 1885.

Matr.-Nr. 9 m. fl. af Husby. Hartkorn 6 Tdr. 1 Skp. Ejendomsskyld 31,000 Kr. Brandassurance for Bygningerne c. 16,000 Kr. Areal 48 Tdr. Ld.; deraf Ager 39¼, Mose 7, Skov ¾, Have og Gaardsplads 1. Agermarken drives i en 8 Marksdrift: Havre, Roer, Byg, Blandsæd, Roer, Havre og 2aars Græs. Jordens Bonitet er



Sjøbjerggaard.

lermuldet. Der holdes 9 Køer og 10 Stkr. Ungkvæg og Kalve af rød dansk Race, 4 Heste, 2 Plage og 3 Faar. Sidste Aar solgtes c. 25 Fedesvin.

Sjøbjerggaard var i sin Tid bortfæstet til Niels Hansen, og efter ham til hans Svigersøn, Hans Andersen (død 1907), hvis Enke tre Aar senere overdrog Fæstet til deres Søn, den nuv. Bruger.

Af Jorderne ligger 18 Tdr. Ld. ved Gaarden, Resten er fraliggende i to Afdelinger mod V. Bygningerne er alle af Bindingsværk med Straatage, opførte 1853 og 75. Electricitet er indlagt.

**J. H. Andersens Gaard** i Husby, Husby Sogn. Postforb. og St.: Ejby, hvortil c. 9 Km. Gaarden ligger c. 17 Km. fra Assens. Ejer: *Grevskabet Wedellsborg*. Fra 1903 har Gaarden været bortfæstet til *Jens H. Andersen*, som er født paa



J. H. Andersens Gaard.

Ejendommen 3. Aug. 1870 og gift med *Julie Marie Mygind*, født paa Mosegaard 27. Decbr. 1878.

Matr.-Nr. 11 af Husby. Hartkorn 5 Tdr. 5 Skpr. 1 Fdkr. Ejendomsskyld 28,600 Kr. Brandassurance for Bygningerne c. 20,000 Kr. Areal 42½ Td. Ld., deraf Ager 33½, Mose 7, Skov 1, Have og Gaardsplads 1. Agermarken drives i

en 6 Marksdrift: Havre, Roer, Byg, Roer, Blandsæd og 1aars Græs. Jordens Bonitet er lermuldet. Der holdes 8 Køer og 12 Stkr. Ungkvæg og Kalve af rød dansk Race, 4 Heste, 1 Plag og 1 Faar. Sidste Aar solgtes c. 15 Fedesvin.

Gaarden menes gennem c. 200 Aar at have været i samme Slægts Hænder som Fæste. Den nuv. Bruger har faaet Fæstet efter Anders Nielsen. Jorderne er noget bakkede; de ligger V. for Gaarden. Hovedb., opført 1854, og den v. Længe, opført 1816, er af Bindingsværk, de andre Avlsb. af Grundmur, alt med Straatage. Elektricitet er indlagt.

**L. P. Larsens Gaard** i Husby, Husby Sogn. Postforb. og St.: Ejby, hvortil c. 9 Km. Gaarden ligger c. 17 Km. fra Assens. Ejer: *Grevskabet Wedellsborg*. *Lars Peter Larsen*, der har haft Fæstet siden 1900, er født i Vedsted i Sønderjylland 23. Febr. 1857 og gift med *Karen Christensen*, født i Eskjær 2. April 1860.

Matr.-Nr. 12 af Husby. Hartkorn 6 Tdr. 2 Fdkr. 1¼ Alb. Ejendomsskyld 34,500 Kr. Brandassurance for Bygningerne c. 16,000 Kr. Areal 55 Tdr. Ld., deraf Ager 41, Mose 2, Skov 1, Græsningsjord 10, Have og Gaardsplads 1. Af



L. P. Larsens Gaard.

Agermarken drives 16 Tdr. Ld. i en 8 Marksdrift: Roer, Byg, Roer, Havre, Roer, Byg, Havre og 1aars Græs, og 25 Tdr. Ld. i en 6 Marksdrift: Havre, Rug, Roer, Byg, Havre og 1aars Græs. Jordens Bonitet er lermuldet. Der holdes 4 Køer og 10 Stkr. Ungkvæg og Kalve af rød dansk Race, 4 Heste, 2 Plage og 2 Faar. Sidste Aar solgtes c. 10 Fedesvin og c. 50 Maanedsgriise.

Gaarden har været bortfæstet til Anders Larsen og efter ham til hans Søn, Lars Andersen, hvis Enke senere ægtede den nuv. Indehaver af Ejendommen. — 16 Tdr. Ld. af Jorderne ligger hjemme ved Gaarden, Resten c. 1½ Km. mod V. Bygningerne er af ældre Bindingsværk med Straatage; Svinestalden er dog nyere og opført af Grundmur. Elektrisk Lys og Kraft er indlagt.

**Bakkegaard**, Husby Sogn. Postforb. og St.: Ejby, hvortil c. 9 Km. Gaarden ligger c. 17 Km. fra Assens. Ejer: *Grevskabet Wedellsborg*. Den nuv. Fæster, *Jens Peder Jensen*, som overtog Gaarden i 1914, er født paa Ejendommen 12. Juli 1880 og gift med *Jenny Lasthein*, født i Karlslunde 30. Septbr. 1886.

Matr.-Nr. 14 af Husby. Hartkorn 5 Tdr. 6 Skpr. ¼ Alb. Ejendomsskyld 30,700 Kr. Brandassurance for Bygningerne c. 16,000 Kr. Areal 47¼ Td. Ld., deraf Ager 40¼, Eng 2, Mose 4, Have og Gaardsplads 1. Agermarken drives i en 5 Marksdrift: Havre, Roer, Byg og 2aars Græs. Jordens Bonitet er lermuldet. Der holdes 12 Køer, 12 Stkr. Ungkvæg og Kalve og 1 Tyr af rød dansk Race, 4 Heste, 3 Plage og 2 Faar. Sidste Aar solgtes c. 20 Fedesvin.

Bakkegaard ligger højt og kønt i Husby, og Fæstet har gennem flere Slægtled været i samme Families Besiddelse. — Bygningerne er opførte i 1850erne og 1860erne, dels af Grundmur, dels af Bindingsværk, alle med Straatage. Elektricitet er installeret.

**Bangsbo**, Husby Sogn. Postforb. og St.: Ejby, hvortil c. 9 Km. Gaarden ligger c. 17 Km. fra Assens. Ejer: *Grevskabet Wedellsborg*. Fæster er siden 1903 *Klaus Bang*, som er født i Hølevad 2. Juni 1865 og gift med *Maren Rasmussen*, født paa Ejendommen 6. April 1869.

Matr.-Nr. 16a m. fl. af Husby. Hartkorn 6 Tdr. 2 Skpr. 1 Fdkr. Ejendoms- skyld 29,000 Kr. Brandassurance for Bygningerne c. 17,000 Kr. Areal 40 Tdr.



Bangsbo.

Ld., deraf Ager 37, Eng 1, Skov 1, Have og Gaardsplads 1. Agermarken drives i en 8 Marksdrift: Havre, Helbrak, Roer, Byg, Vintersæd, Roer, Havre og 1aars Græs. Jordens Bonitet er dels ler-, dels letmuldet. Der holdes 8 Køer og 8 Stkr. Ungkvæg og Kalve af rød dansk Race, 4 Heste, 2 Plage og 2 Faar. Sidste Aar solgtes c. 20 Fedesvin.

Bangsbo har den nuv. Indehaver overtaget efter sin Svigerfader, *Jørgen Chr. Rasmussen*. — Kun 5 Tdr. Ld. af Arealet ligger ved Gaarden, Resten er fraliggende mod V. Bygningerne er efter Brand 1915 opførte af Grundmur med Stentage. Elektrisk Lys og Kraft er indlagt.

**J. P. Jensens Gaard** i Husby, Husby Sogn. Postforb. og St.: Ejby, hvortil c. 8 Km. Gaarden ligger c. 17 Km. fra Assens. Ejer: *Grevskabet Wedellsborg*. Fæstet blev 1895 overdraget til *Jens Peder Jensen*, som er født i Aulby 11. April 1865 og gift med *Kristiane Jørgine Jørgensen*, født i Hygind 6. Juni 1872.

Matr.-Nr. 17a m. fl. af Husby. Hartkorn 5 Tdr. 4 Skpr. 3 Fdkr. 2 Alb. Ejendoms- skyld 30,700 Kr. Brandassurance for Bygningerne c. 22,000 Kr. Areal 45 Tdr. Ld., deraf Ager 43, Krat 1, Have og Gaardsplads 1. Agermarken drives i en 8 Marksdrift: Havre, Roer, Byg, Rug, Roer, Havre og 2aars Græs. Jordens Bonitet er lermuldet. Der holdes 8 Køer, 11 Stkr. Ungkvæg og Kalve og 1 Tyr af rød dansk Race, 4 Heste og 2 Plage. Sidste Aar solgtes c. 30 Fedesvin.

Gaarden har den nuv. Fæster efter *Jørgen Nielsen*. — Halvdelen af Jorden ligger ved Gaarden, Resten i mindre Afstand mod Ø. Alle Bygningerne er af Grundmur med Tage af Straa og Tagpap; Hovedb. opført 1860. Staldlængen har høj, muret Trimpel. Elektricitet er indlagt.

**Holegaard**, Husby Sogn. Postforb. og St.: Ejby, hvortil c. 8 Km. Gaarden ligger c. 17 Km. fra Assens. Ejer: *Grevskabet Wedellsborg*. Fra 1905 har den været bortfæstet til *Søren Chr. Jensen*, som er født i Ravnkilde Sogn 18. Decbr. 1872 og gift med *Karen Jensen*, født i Husby Sogn 16. Oktbr. 1874.

Matr.-Nr. 22 m. fl. af Husby. Hartkorn 5 Tdr. 4 Skpr. 2 Fdkr. 1¼ Alb. Ejendoms- skyld 28,100 Kr. Brandassurance for Bygningerne 19,600 Kr. Areal 47½ Td. Ld., deraf Ager 42½, Eng ½, Mose 3, Have og Gaardsplads 1½. Agermarken drives i en 8 Marksdrift: Havre, benyttet Brak, Vintersæd, Roer, Byg, Blandsæd og 2aars Græs. Jordens Bonitet er dels ler-, dels letmuldet. Der holdes 10 Køer og

12 Stkr. Ungkvæg og Kalve af rød dansk Race, 4 Heste, 3 Plage og Føl og 3 Faar. Sidste Aar solgtes c. 20 Fedesvin.



Hølegaard.

Hølegaard ligger tæt NØ. for Husby Kirke, omgivet af sine noget bakkede Jorder. Staldlængen er ny, opført af Grundmur med Stentag 1915. De andre Bygninger stammer fra den første Halvdel af forrige Aarh. og er dels af Grundmur, dels af Bindingsværk med Tage af Straa og Pap. Gaarden har sit eget Vandværk, og elektrisk Lys og Kraft er indlagt.

**J. Pedersens Gaard** i Husby, Husby Sogn. Postforb. og St.: Ejby, hvortil c. 8 Km. Gaarden ligger c. 17 Km. fra Assens. Ejer: *Grevskabet Wedellsborg*. Den nuv. Bruger, *Jakob Pedersen*, som overtog Gaarden i 1909, er født paa Ejendommen 11. Juni 1880 og gift med *Louise Pedersen*, født i Gislev Sogn 5. Juli 1885.

Matr.-Nr. 20 af Husby. Hartkorn 5 Tdr. 3 Skpr. 2 Fdkr.  $\frac{1}{2}$  Alb. Ejendoms-skyld 29,200 Kr. Brandassurance for Bygningerne c. 16,000 Kr. Areal 40 Tdr. Ld., deraf Ager 36, Eng 3, Have og Gaardsplads 1. Af Agermarken drives 24 Tdr. Ld. i en 8 Marksdrift: Havre, Sukkerroer, Byg, Foderroer, Byg, Havre og 2aars Græs. Resten drives i en 3 Marksdrift med Sukkerroer, Havre og Vinterbyg. Jordens Bonitet er lermuldet. Der holdes 8 Køer og 12 Stkr. Ungkvæg og Kalve af rød dansk Race, 3 Heste, 1 Plag og 3 Faar. Sidste Aar solgtes c. 40 Fedesvin.

Gaarden er Fæste under Grevskabet Wedellsborg. Den nuv. Bruger har overtaget Fæstet efter sin Fader, Niels Pedersen. — De noget bølgeformede Jorder ligger i fire Afdelinger i indtil  $1\frac{1}{2}$  Km.s Afstand fra Gaarden. Hovedb. er opført 1874 af Grundmur, Avlsb. er af ældre Bindingsværk, restaurerede 1868, alle med Straatage. Elektricitet er installeret.

**H. J. Rasmussens Gaard** i Sønder Aaby, Husby Sogn. Postforb. og St.: Ejby, hvortil c. 9 Km. Gaarden ligger c. 13 Km. fra Assens. Ejer: *Grevskabet*



H. J. Rasmussens Gaard.

*Wedellsborg*. Fra 1909 har *Hans Jørgen Rasmussen* haft den i Fæste; han er født i Føns 23. Marts 1884 og gift med *Ane Margrethe Nielsen*, født i Tanderup Sogn 8. Oktbr. 1885.

Matr.-Nr. 3a af Sønder Aaby. Hartkorn 6 Tdr. 1 Skp. 2 Fdkr. 2¼ Alb. Ejendomsskyld 33,900 Kr. Brandassurance for Bygningerne c. 17,000 Kr. Areal 46¾ Td. Ld., deraf Ager 37¾, Eng 8, Have og Gaardsplads 1. Agermarken drives i en 8 Marksdrift: Havre, Helbrak, Vintersæd, Roer, Byg, Havre og 2aars Græs. Jordens Bonitet er lermuldet. Der holdes 7 Køer og 9 Stkr. Ungkvæg og Kalve af rød dansk Race, 4 Heste, 1 Plag og 3 Faar. Sidste Aar solgtes c. 10 Fedesvin.

Gaarden har en smuk Beliggenhed med Udsigt mod S. over Lillebælt. Den forrige Fæster var Chr. Pedersen, som kom til Gaarden 1868. 30 Tdr. Ld. ligger hjemme ved Gaarden, Resten er fraliggende c. 2 Km. mod V.

Bygningerne er opførte 1883. Hovedb. har Skifertag og er ligesom den n. Længe af Grundmur, de andre Avlsb. er af Bindingsværk med Straatage.

**Aalykkegaard**, Husby Sogn. Postforb. og St.: Ejby, hvortil c. 9 Km. Gaarden ligger c. 13 Km. fra Assens. Ejer: *Grevskabet Wedellsborg*. Gaarden er fra 1912 bortfæstet til *Carl Find Madsen*, som er født paa Ejendommen 19. Decbr. 1882 og gift med *Anna Marie Andersen*, født i Tanderup Sogn 11. Marts 1893.

Matr.-Nr. 4 af Sønder Aaby. Hartkorn 6 Tdr. 3 Skpr. 2 Fdkr. 2½ Alb. Ejendomsskyld 33,900 Kr. Brandassurance for Bygningerne c. 21,000 Kr. Areal 46½ Td. Ld., deraf Ager 38½, Mose 5, Skov 1½, Have og Gaardsplads 1½. Agermarken



Aalykkegaard.

drives i en 7 Marksdrift: ½ Havre ½ Sukkerroer, Rug, Roer, Byg, Havre og 2aars Græs. Jordens Bonitet er god, stærk Lermuld. Der holdes 9 Køer og 10 Stkr. Ungkvæg og Kalve af rød dansk Race, 5 Heste, 2 Plage og 3 Faar. Sidste Aar solgtes c. 10 Fedesvin og c. 20 Maanedsgriise.

Aalykkegaard har den nuv. Bruger taget i Arv som Fæste efter sin Fader, Chr. Madsen. Jorderne falder i to Afdelinger, af hvilke den største ligger hjemme ved Gaarden, medens Resten er fraliggende c. 2 Km. mod V.

Bygningerne er opførte 1901 efter Brand — Hovedb. dog 1865 — og er alle af Grundmur, tækkede med Straa og Cementsten. Over Lillebælt har man fra Gaarden en meget smuk Udsigt mod S.

**Lindegård**, Husby Sogn. Postforb. og St.: Ejby, hvortil c. 9 Km. Gaarden ligger c. 13 Km. fra Assens. Ejer: *Grevskabet Wedellsborg*. Gaarden er siden 1906 bortfæstet til *L. Find Larsen*, som er født paa Ejendommen 7. Febr. 1866 og gift med *Maren Hansen*, født i Orte Sogn 2. Oktbr. 1868.

Matr.-Nr. 5 af Sønder Aaby. Hartkorn 5 Tdr. 7 Skpr. 3 Fdkr. 1¼ Alb. Ejendomsskyld 30,700 Kr. Brandassurance for Bygningerne 18,490 Kr. Areal 46½ Td. Ld., deraf Ager 41, Eng 5, Have og Gaardsplads ½. Agermarken drives i en 8 Marksdrift: Havre, Helbrak, Vintersæd, Roer, Byg, Havre og 2aars Græs. Jordens Bonitet er god Lermuld. Der holdes 7 Køer, 13 Stkr. Ungkvæg og Kalve og 1 Tyr af rød dansk Race, 5 Heste, 1 Plag og 3 Faar. Sidste Aar solgtes c. 20 Fedesvin.

Lindegård har den nuv. Bruger overtaget efter sin Fader, Hans Larsen, der



havde faaet Fæstet efter sin Svigerfader, Find Hansen. Halvdelen af Jorderne ligger ved Gaarden, den anden Halvdel c. 2 Km. mod SV.



Lindegaard.

Bygningerne er hovedsageligt af Bindingsværk med Straatage, opførte i 1850erne og 80erne. Electricitet er indlagt. Mod S. har man fra Gaarden en herlig Udsigt over Lillebælt.

**Korsgaard**, Husby Sogn. Postforb. og St.: Ejby, hvortil c. 9 Km. Gaarden ligger c. 13 Km. fra Assens. Ejer: *Grevskabet Wedellsborg*. Fra 1914 er Gaarden bortfæstet til *Niels Rasmussen*, som er født i Gjelsted 28. Oktbr. 1874 og gift med *Maren Eriksen*, født i Egense 15. Septbr. 1878.

Matr.-Nr. 8 af Sønder Aaby. Hartkorn 6 Tdr. 2 Skpr. 2¼ Alb. Ejendoms-skyld 33,200 Kr. Brandassurance for Bygningerne c. 20,000 Kr. Areal 51½ Td. Ld., deraf Ager 40, Eng 10, Krat ½, Have og Gaardsplads 1. Agermarken drives i en 8 Marksdrift. Jordens Bonitet er lermuldet. Der holdes 6 Køer, 8 Stkr. Ungkvæg og Kalve af rød dansk Race, 4 Heste, 4 Plage og Føl og 2 Faar. Sidste Aar solgtes c. 10 Fedesvin.

Korsgaard har den nuv. Fæster overtaget efter Niels Jensen. — Bygningerne er dels opførte af Grundmur med Skifertage, dels af Bindingsværk med Straatage. Den gode, velholdte Ejendom er forsynet med Electricitet. Haven omgiver Gaarden mod V. og S.

**Strandgaard**, Husby Sogn. Postforb. og St.: Ejby, hvortil c. 9 Km. Gaarden ligger c. 14 Km. fra Assens. Ejer: *Grevskabet Wedellsborg*. Gaarden er siden



Strandgaard.

1914 bortfæstet til *Mads Rasmussen*, som er født i Gjelsted Sogn 19. Jan. 1879 og gift med *M. Olivia Pørksen*, født i Odense 14. Juli 1880.

Matr.-Nr. 10 af Sønder Aaby. Hartkorn 6 Tdr. 4 Skpr. 3 Fdkr. Ejendomsskyld 33,400 Kr. Brandassurance for Bygningerne 22,900 Kr. Areal 47½ Td. Ld., deraf Ager 42½, Eng 1, Skov 1, Have og Gaardsplads 3. Agermarken drives i en 8 Marksdrift: Havre, Roer, Byg, Roer, Blandsæd, Havre og 2aars Græs. Jordens Bonitet er god Lermuld. Der holdes 12 Køer, 10 Stkr. Ungkvæg og Kalve og 1 Tyr af rød dansk Race, 5 Heste, 4 Plage og Føl og 2 Faar. Sidste Aar solgtes c. 40 Fedesvin.

Strandgaard har den nuv. Bruger overtaget efter Jens Jørgensen. Den ligger meget smukt med Udsigt over Lillebælt til Als og den sønderjyske Kyst. Af Arealet ligger 28 Tdr. Ld. tæt V. for Gaarden, Resten er fraliggende i to Afdelinger mod SV.

Den teglhængte Hovedb. og Staldlængen er af Grundmur, de andre Avlsb. af Bindingsværk med Straatage. Bygningerne er opførte 1874—75. Elektricitet er indlagt.

**Hygindtorp**, Husby Sogn. Postforb. og St.: Ejby, hvortil c. 6 Km. Gaarden ligger c. 16 Km. fra Assens. Ejer: *Grevskalet Wedellsborg*. Den nuv. Fæster, *Jørgen Andersen*, som overtog Gaarden i 1910, er født paa Ejendommen 7. Decbr. 1873.

Matr.-Nr. 1 af Hygindtorp. Hartkorn 5 Tdr. 3 Skpr. 2 Fdkr. 1¼ Alb. Ejendomsskyld 32,700 Kr. Brandassurance for Bygningerne c. 16,000 Kr. Areal 61 Tdr. Ld., deraf Ager 41½, Eng 8, Skov af El og Pil 3, ubenyttet Sandbanke 7, Have og Gaardsplads 1½. Agermarken drives i en 7 Marksdrift: Havre, Roer, Byg, Rug, Blandsæd og 2aars Græs. Jordens Bonitet er letmuldet. Der holdes 10 Køer, 14 Stkr. Ungkvæg og Kalve af rød dansk Race, 5 Heste og 2 Faar. Sidste Aar solgtes c. 35 Fedesvin.

Hygindtorp, der ligger tæt NV. for Byen, er gennem flere Slægtled gaaet i Arv fra Fader til Søn. Jorden ligger ved Gaarden med Undtagelse af 18 Td. Ld., der ligger i mindre Afstand mod S. Bygningerne er opførte dels af Grundmur, dels af Bindingsværk med Straatage. Til Kraft og Lys er indlagt Elektricitet. Hovedb. er opført 1865, Avlsb. 1872, 84, 92 og 1911.

**Nørregaard**, Husby Sogn. Postforb. og St.: Ejby, hvortil c. 7 Km. Gaarden ligger c. 17 Km. fra Assens. Ejer: *Grevskalet Wedellsborg*. Gaarden er 1894 bortfæstet til *Mads Hansen*, som er født i Tanderup Sogn 31. Jan. 1844 og gift med *Kathrine Kirstine Larsen*, født i Hygind Mølle 2. Oktbr. 1847.



Nørregaard.

Matr.-Nr. 2 af Hygind. Hartkorn 5 Tdr. 5 Skpr. 2 Fdkr. Ejendomsskyld 28,600 Kr. Brandassurance for Bygningerne c. 19,000 Kr. Areal 63 Tdr. Ld., deraf Ager 60, Eng 1½, Skov ½, Have og Gaardsplads 1. Agermarken drives i en 7 Marksdrift: Havre, Roer, Byg, Rug, Blandsæd og 2aars Græs. Jordens Bonitet er lidt letmuldet. Der holdes 9 Køer og 9 Stkr. Ungkvæg og Kalve af rød dansk Race, 4 Heste, 1 Plag og 2 Faar. Sidste Aar solgtes c. 15 Fedesvin.

Nørregaard har den nuv. Bruger faaet i Fæste efter Poul Nielsen. Jorderne

er let bølgede; de ligger hovedsagelig ved Gaarden. Bygningerne stammer fra 1860erne og er dels af Grundmur, dels af Bindingsværk, alle med Straatage. Elektrisk Lys og Kraft er indlagt.

**D. Jørgensens Gaard** i Hygind, Husby Sogn. Postforb. og St.: Ejby, hvortil c. 7 Km. Gaarden ligger c. 17 Km. fra Assens. Ejer: *Grevskabet Wedellsborg*. Gaarden er siden 1910 bortfæstet til *David Jørgensen*, som er født paa Ejendommen 15. Maj 1884.

Matr.-Nr. 3 af Hygind. Hartkorn 6 Tdr. 1 Skp. 2 Fdkr. 2 Alb. Ejendomsskyld 31,800 Kr. Brandassurance for Bygningerne c. 16,000 Kr. Areal 67 Tdr. Ld., deraf Ager 61, Eng 4, Krat 1, Have og Gaardsplads 1. Af Agermarken drives



D. Jørgensens Gaard.

31 Tdr. Ld. i en 8 Marksdrift: Havre, Roer, Roer, Byg, Vintersæd, Havre og 2aars Græs. Jordens Bonitet er god, dog lidt let Muld. Der holdes 16 Køer, 9 Stkr. Ungkvæg og Kalve og 1 Tyr af rød dansk Race, 4 Heste og 10 Plage og Føl. Sidste Aar solgtes c. 30 Fedesvin.

Gaarden har længe været i Fæste til samme Slægt. Jørgen Hansen, hvis Fædrengaard det var, fulgtes 1866 af sin Søn, Niels Jørgensen (død 1906), hvis Enke tre Aar senere overlod Fæstet til deres Søn, den nuv. Indehaver.

Halvdelen af Jorden ligger ved Gaarden, Halvdelen c. 1 Km. mod N. De velholdte Bygninger er alle af gammelt Bindingsværk med Straatage. — Hestebesætningen er af anerkendt Stamme, og Kvægbesætningen er fyldig og god.

**Pilegaard**, Husby Sogn. Postforb. og St.: Ejby, hvortil c. 7 Km. Gaarden ligger c. 17 Km. fra Assens. Ejer: *Grevskabet Wedellsborg*. Enkefru *Ane Dortha Hansen*, f. *Jensen*, som overtog Fæstet i 1910 efter sin Mands, *Peder Hansens* Død, er født i Sønner Aaby 30. Aug. 1847.

Matr.-Nr. 4 af Hygind. Hartkorn 6 Tdr. 3 Skpr. 2 Alb. Ejendomsskyld 32,000 Kr. Brandassurance for Bygningerne c. 22,000 Kr. Areal 53 Tdr. Ld., deraf Ager 40, Eng 3, Skov 3, Græsningsjord 6, Have og Gaardsplads 1. Agermarken drives i en 7 Marksdrift: Havre, Roer, Byg, Rug, Blandsæd og 2aars Græs. Jordens Bonitet er letmuldet. Der holdes 10 Køer, 11 Stkr. Ungkvæg og Kalve af rød dansk Race, 4 Heste, 4 Plage og Føl, 1 Faar. Sidste Aar solgtes c. 15 Fedesvin.

Pilegaard er Livsfæste under *Grevskabet Wedellsborg*. Af Fæstere nævnes *Mads Jørgensen*, der 1870 efterfulgtes af *Peder Hansen*, efter hvis Død Enken overtog Gaarden. — Hovedb. og Staldlængen er af Grundmur, de øvrige Avlsb. af Bindingsværk, alle med Straatage. Den velholdte Ejendom er opført i 1870erne og 80erne. Elektricitet er indlagt. — I Hestebesætningen findes flere gode, højt præmierede Avlsdyr af Oldenborgracen.

**Elmegaard**, Hygind Sogn. Postforb. og St.: Ejby, hvortil c. 7 Km. Gaarden ligger c. 17 Km. fra Assens. Ejer: *Grevskabet Wedellsborg*. Gaarden er siden

1912 bortfæstet til *Niels Jensens Enke, Maren Katrine Jensen, f. Andersen*, som er født i Husby Sogn 31. Maj 1871.

Matr.-Nr. 5 af Hygind. Hartkorn 7 Tdr. Ejendomsskyld 31,500 Kr. Brandassurance for Bygningerne 15,105 Kr. Areal 63 Tdr. Ld., deraf Ager 58, Eng 4, Have og Gaardsplads 1. Agermarken drives i en 7 Marksdrift: Havre, Roer, Byg, Roer m. m., Blandsæd og 2aars Græs. Jordens Bonitet er letmuldet. Der holdes 10 Køer, 12 Stkr. Ungkvæg og Kalve af rød dansk Race, 4 Heste, 2 Plage og 2 Faar. Sidste Aar solgtes c. 10 Fedesvin.

Elmegård, som er Fæste under Grevskabet Wedellsborg, ligger omtrent midt paa sine jævne Jorder. Af Fæstere nævnes Peder Larsen, som 1891 efterfulgtes af Niels Jensen, hvis Enke nu sidder med Gaarden. — Bygningerne er hovedsagelig af ældre Bindingsværk med Straatage. Den gode, velholdte Ejendom har Elektricitet indlagt til Lys og Kraft.

**Hygind Vestergaard**, Husby Sogn. Postforb. og St.: Ejby, hvortil c. 7 Km. Gaarden ligger c. 17 Km. fra Assens. Ejer: *Grevskabet Wedellsborg*. Fæstet blev 1880 overtaget af *Anders Jørgensen*, som er født i Sønder Aaby 9. Febr. 1871 og gift med *Hansine Katrine Hansen*, født i Balslev 13. Juli 1855.

Matr.-Nr. 7 af Hygind. Hartkorn 6 Tdr. 5 Skpr. 1 Fdkr. Ejendomsskyld 32,500 Kr. Brandassurance for Bygningerne 19,700 Kr. Areal 56 Tdr. Ld., deraf Ager 47½, Eng 7, Have og Gaardsplads 1½. Af Agermarken drives 26½ Td. Ld. i en 6 Marksdrift: Rug efter Halvbrak, Roer, Byg, Blandsæd og 1½aars Græs. Resten drives i en 4 Marksdrift med Havre, Roer, Byg og 1aars Græs. Jordens Bonitet er letmuldet. Der holdes 10 Køer, 12 Stkr. Ungkvæg og Kalve og 1 Tyr af rød dansk Race, 4 Heste, 3 Plage og Føl, 3 Faar. Sidste Aar solgtes c. 20 Fedesvin.

Hygind Vestergaard har den nuv. Bruger overtaget efter Anders Pedersen. — Hovedb. er opført 1883 i Grundmur, den n. Længe er ogsaa Grundmur, de øvrige Avlsb. er af Bindingsværk og alle med Straatage. Elektricitet er indlagt. Gaarden er Fæste under Grevskabet Wedellsborg.

**C. Hansen Pedersens Gaard** i Eskjør, Husby Sogn. Postforb. og St.: Ejby, hvortil c. 8 Km. Gaarden ligger c. 17 Km. fra Assens. Ejer: *Grevskabet Wedellsborg*. Den nuv. Bruger, *C. Hansen Pedersen*, som overtog Fæstet i 1906, er født paa Ejendommen 21. Marts 1872 og gift med *Anna Karoline Hansen*.

Matr.-Nr. 1c af Eskjør. Hartkorn 6 Tdr. 1 Skp. 1 Fdkr. ¼ Alb. Ejendomsskyld 31,800 Kr. Brandassurance for Bygningerne c. 20,000 Kr. Areal 49¼ Td. Ld., deraf Ager 39, Mose 10, Have og Gaardsplads ¼. Agermarken drives i en 10 Marksdrift: Blandsæd, Roer, Sukkerroer, Havre, Blandsæd, Byg, Sukkerroer, Havre og 2aars Græs. Jordens Bonitet er lermuldet. Der holdes 10 Køer, 11 Stkr. Ungkvæg og Kalve af rød dansk Race, 5 Heste, 2 Plage og 3 Faar. Sidste Aar solgtes c. 10 Fedesvin.

Gaarden har den nuv. Fæster faaet efter sin Fader, Hans Pedersen. Den ligger meget kønt, omgivet af Grevskabets Skove. Jorden ligger i to Afdelinger N. og S. for Gaarden over et jævnt Terræn. Bygningerne er opførte i 1860'erne og 70'erne dels af Bindingsværk, dels af Grundmur med Tage af Straa. Elektricitet er indlagt.

**Eskjør Nørregaard**, Husby Sogn. Postforb. og St.: Ejby, hvortil c. 8 Km. Gaarden ligger c. 17 Km. fra Assens. Ejer: *Grevskabet Wedellsborg*. Fæstet blev 1901 overtaget af *Anders H. Andersen*, som er født paa Ejendommen 12. Febr. 1866.

Matr.-Nr. 2 af Eskjør. Hartkorn 6 Tdr. 5 Skpr. 2 Fdkr. 2¼ Alb. Ejendomsskyld 34,500 Kr. Brandassurance for Bygningerne c. 20,000 Kr. Areal 53½ Td. Ld., deraf Ager 38, Eng 11, Mose ½, Krat 2, Veje og Vandløb 1, Have og Gaardsplads 1. Agermarken drives i en 7 Marksdrift: ½ Havre ½ Roer, ½ Vintersæd ½ Sukkerroer, Byg, ½ Sukkerroer ½ Foderroer, Havre og 2aars Græs. Jordens Bonitet er lermuldet. Der holdes 10 Køer, 13 Stkr. Ungkvæg og Kalve af rød

dansk Race, 5 Heste, 2 Plage og 3 Faar. Sidste Aar solgtes c. 10 Fedesvin og c. 50 Maanedsgriise.

Eskjær Nørregaard har den nuv. Bruger overtaget efter sin Fader, Hans Andersen, hvis Fædrengaard det var. Jorden ligger paa to Steder S. og N. for Gaarden over et jævnt Terræn. De straatækkede Bygninger, der stammer fra 1860erne, er opførte dels af Grundmur, dels af Bindingsværk og forsynede med Elektricitet.

**Solbjerggaard**, Husby Sogn. Postforb. og St.: Ejby, hvortil c. 8 Km. Gaarden ligger c. 17 Km. fra Assens. Ejer: *Grevskabet Wedellsborg*. *Jeppe P. Christensen* fik den i Fæste 1909; han er født paa Ejendommen 9. Juli 1875 og gift med *Johanne Margrethe Pedersen*, født i Sønder Aaby 5. Decbr 1882.

Matr.-Nr. 5a af Eskjær. Hartkorn 5 Tdr. 6 Skpr. 1¼ Alb. Ejendomsskyld 32,000 Kr. Brandassurance for Bygningerne 18,800 Kr. Areal 53 Tdr. Ld., deraf



Solbjerggaard.

Ager 47, Eng 3, Skov 2, Have og Gaardsplads 1. Agermarken drives i en 8 Marksdrift: Havre, ½ Roer ½ Staldfoder, ½ Byg ½ Vintersæd, Blandsæd, Roer, Byg og 2aars Græs. Jordens Bonitet er dels ler-, dels letmuldet. Der holdes 11 Køer og 12 Stkr. Ungkvæg og Kalve af rød dansk Race, 4 Heste, 3 Plage og Føl og 2 Faar. Sidste Aar solgtes c. 30 Fedesvin.

Solbjerggaard var i sin Tid bortfæstet til Jeppe Jensen, som 1859 efterfulgtes af sin Svigersøn, Hans Christensen (død 1897), hvis Enke 12 Aar senere afstod Fæstet til deres Søn, den nuv. Bruger.

Jorderne er noget bakkede. Bygningerne er opførte efter Brand 1876 af Grundmur og Bindingsværk med Tegltag paa Hovedb. og Straatage paa Avlsb. Elektricitet er indlagt.

## Baag Herred.



**Andersens Gaard** i Søllested, Søllested Sogn. Postforb. og St.: Glamsbjerg, hvortil c. 4 Km. Tlf. 20 over Glamsbjerg Central. Gaarden ligger c. 12 Km. fra Assens. Ejer: *Peder Andersen*, som overtog Gaarden i 1874, er født i Søllested 28. Septbr. 1841 og gift med *Maren Nielsen*, født i Kaslund, Barløse Sogn, 7. Marts 1851.

Matr.-Nr. 7a m. fl. af Søllested. Hartkorn 5 Tdr. 3 Skpr. Ejendomsskyld 28,500 Kr. Brandassurance for Bygningerne 15,500 Kr. Areal 50 Tdr. Ld., deraf Ager 46½, Mose 2, Skov ½, Have og Gaardsplads 1. Agermarken drives i en 8 Marksdrift: Havre, Helbrak, Vintersæd, Roer, Byg, Blandsæd og 2aars Græs. Jordens Bonitet er lermuldet. Der holdes 12 Køer, 12 Stkr. Ungkvæg og Kalve og 1 Tyr af rød dansk Race, 3 Heste og 2 Plage. Sidste Aar solgtes 10 Fedesvin.

Gaarden er frikøbt 1856 fra Frederiksgave af Hans Pedersen, der efterfulgtes af sin Stedsøn, den nuv. Ejer.

Hovedb. er opført 1875 af Kalkbeton, Avlsb. 1818 af Bindingsværk. Alle Bygningerne er straatækkede. Til Kraft og Lys er indlagt Elektricitet. — Ejeren har i 30 Aar været Amsraadsmedlem og siden 1892 Landvæsenskommissær.

**Søllestedgaard**, Søllested Sogn. Postforb. og St.: Glamsbjerg, hvortil c. 4 Km. Gaarden ligger c. 12 Km. fra Assens. Ejer: *Thor Thorsen*, som overtog Gaarden i 1908, er født paa Helnæs 11. Novbr. 1879 og gift med *Jensine Frederikke Nielsen*, født 24. Jan. 1884.

Matr.-Nr. 3a m. fl. af Søllested. Hartkorn 5 Tdr. 3 Skpr. 1½ Alb. Ejendoms- skyld 33,500 Kr. Brandassurance for Bygningerne 20,800 Kr. Areal 56½ Td. Ld., deraf Ager 50, Mose 2, Skov 3, Have og Gaardsplads 1½. Agermarken drives



Søllestedgaard.

i en 8 Marksdrift: Blandsæd, benyttet Brak, Vintersæd, Byg, Roer, Havre og 2aars Græs. Jordens Bonitet er lermuldet. Der holdes 15 Køer, 22 Stkr. Ungkvæg og Kalve og 1 Tyr af rød dansk Race, 4 Heste og 2 Faar. Sidste Aar solgtes 2 Fedesvin.

Søllestedgaard har oprindeligt været en større Ejendom. Af dens Ejere nævnes Anders Pedersen, hvis Enke senere ægtede hans Broder, Hans Pedersen, der 1884 solgte til Peder Chr. Thorsen, efter hvis Død 1898 Enken sad med Gaarden, til hun overdrog den til sin Søn, den nuv. Ejer.

Jorderne er jevne og ligger mod N., S. og Ø.; 9 Tdr. Ld. er dog fraliggende mod V. De straatækkede Bygninger er opførte af Grundmur og Bindingsværk og forsynede med Elektricitet til Lys og Kraft. Desuden haves Vindmotor.

**Teglgaarden**, Søllested Sogn. Postforb. og St.: Glamsbjerg, hvortil c. 4 Km. Gaarden ligger c. 12 Km. fra Assens. Ejer: *Anders Andersen*, som overtog Gaarden



Teglgaarden.

i 1913, er født i Kjærum Sogn 6. April 1886 og gift med *Kamma Mathilde Larsen*, født i Tommerup Sogn 29. Maj 1880.

Matr.-Nr. 4e m. fl. af Søllested. Hartkorn 5 Tdr. 2 Alb. Ejendomsskyld 28,500 Kr. Brandassurance for Bygningerne c. 21,000 Kr. Areal 50½ Td. Ld., deraf Ager 46, Eng og Mose 4, Have og Gaardsplads ½. Agermarken drives i en 8 Marksdrift: Havre, benyttet Brak, Vintersæd, Roer, Byg, Blandsæd og 2aars Græs. Jordens Bonitet er lermuldet. Der holdes 11 Køer, 11 Stkr. Ungkvæg og Kalve og 1 Tyr af rød dansk Race, 4 Heste, 2 Plage og 5 Faar. Sidste Aar solgtes 23 Fedesvin.

Teglgaarden har sit Navn af, at der i sin Tid er drevet Teglværk paa Gaarden. Den er sammenkøbt af to Parceller af Rasmus Hansen, efter hvis Død Enken 1911 solgte den til Niels Rasmussen, der atter solgte til den nuv. Ejer.

De let bølgeformede Jorder ligger mod SV. Bygningerne er dels af Grundmur, dels af Bindingsværk med Cementstenstag paa Staldlængen, opført 1914, og Straatage paa de øvrige Bygninger, som stammer fra 1866. Elektricitet er indlagt.

**P. C. Pedersens Gaard** i Bukkerup, Søllested Sogn. Postforb. og St.: Glamsbjerg, hvortil c. 3 Km. Gaarden ligger c. 12 Km. fra Assens. Ejer: *P. Corydon Pedersen*, som overtog Gaarden i 1912, er født i Sønderjylland 31. Aug. 1869 og gift med *Dora Schytte*, født i Skanderborg 7. Febr. 1877.

Matr.-Nr. 2a af Bukkerup. Hartkorn 5 Tdr. 2 Skpr. 1 Fdkr. 1½ Alb. Ejendomsskyld 34,000 Kr. Brandassurance for Bygningerne c. 18,000 Kr. Areal 58 Tdr. Ld., deraf Ager 53, Eng ½, Mose 2, Krat 1½, Have og Gaardsplads 1. Agermarken drives i en 9 Marksdrift: Havre, benyttet Brak, Byg, Vintersæd, Roer, Byg, Blandsæd og 2aars Græs. Jordens Bonitet er lermuldet. Der holdes 15 Køer, 10 Stkr. Ungkvæg og Kalve og 1 Tyr af rød dansk Race, 4 Heste, 2 Plage og 5 Faar. Sidste Aar solgtes c. 30 Fedesvin.

Gaarden har oprindelig hørt under Frederiksgave. Den nuv. Ejer købte den af Hans Jørgen Nyboe, der havde arvet den efter sin Fader. — Jorden, der er i fortrinlig Drift og Kultur, ligger samlet om Gaarden. Tærskeladen er af Grundmur med Paptag og høj muret Trimpel, Svinestalden af Granit med Stentag og de øvrige Bygninger af Bindingsværk med Straatage. Elektricitet er indlagt.

**Petersgaard**, Søllested Sogn. Postforb. og St.: Glamsbjerg, hvortil c. 3 Km. Gaarden ligger c. 12 Km. fra Assens. Ejer: *Jørgen Pedersen*, som overtog Gaarden i 1888, er født paa Ejendommen 18. Decbr. 1860 og gift med *Karen Andersen*, født i Nybygaard i Søllested 16. Novbr. 1865.

Matr.-Nr. 3a af Bukkerup. Hartkorn 5 Tdr. 1 Fdkr. 2¼ Alb. Ejendomsskyld 30,000 Kr. Brandassurance for Bygningerne c. 20,000 Kr. Areal 60 Tdr. Ld., deraf Ager 50, Eng 2, Mose 7, Have og Gaardsplads 1. Agermarken drives i en 8 Marksdrift: Blandsæd, Helbrak, Vintersæd, Roer, Byg, Havre og 2aars Græs. Jordens Bonitet er stærk lermuldet. Der holdes 12 Køer, 12 Stkr. Ungkvæg og Kalve og 1 Tyr af rød dansk Race, 4 Heste, 2 Plage og Føl og 1 Faar. Sidste Aar solgtes c. 30 Fedesvin.

Petersgaard er i 1850erne frikøbt fra Frederiksgave af Jørgen Pedersen. Han efterfulgtes af Sønnen, Peder Jørgensen, der 1888 efterfulgtes af sin Søn, den nuv. Ejer. Gennem flere Aarh. har Gaarden været i samme Slægts Besiddelse.

13 Tdr. Ld. af Jorderne er fraliggende c. 2 Km. mod S., Resten ligger samlet om Gaarden over et noget bølgeformet Terræn. Bygningerne er opførte i Grundmur og Bindingsværk 1891 og 1907 med Tage af Cementsten, Pap og Straa. Elektricitet er indlagt.

**Grønhavegaard**, Søllested Sogn. Postforb. og St.: Glamsbjerg, hvortil c. 3 Km. Gaarden ligger c. 13 Km. fra Assens. Ejer: *Mads P. Jørgensen*, som overtog Gaarden i 1896, er født i Haarslev Sogn 11. Decbr. 1872 og gift med *Maren Kirstine Hansen*, født i Kjøng 24. Febr. 1870.

Matr.-Nr. 5a af Bukkerup. Hartkorn 5 Tdr. 3 Fdkr. 1½ Alb. Ejendomsskyld 28,000 Kr. Brandassurance for Bygningerne c. 22,000 Kr. Areal 58 Tdr. Ld.,

deraf Ager 50, Mose 4, Skov 3, Have og Gaardsplads 1. Agermarken drives i en 8 Marksdrift: Havre, Brak, Vintersæd, Roer, Byg, Blandsæd og 2aars Græs. Jordens Bonitet er Lermuld. Der holdes 14 Køer, 12 Stkr. Ungkvæg og Kalve og 1 Tyr af rød dansk Race, 4 Heste, 2 Plage og 3 Faar. Sidste Aar solgtes c. 40 Fedesvin.

Grønhavegaard har oprindelig hørt under Frederiksgave, hvorfra den frikøbtes i 1850erne. Af Ejere nævnes Hans Balle, der c. 1890 solgte til Jørgen Clausen, af hvem den nuv. Ejer har købt.

Jorden ligger samlet om Gaarden med Undtagelse af to mindre Parceller, der er fraliggende. Laden er opført 1904 af Grundmur med Paptag, de øvrige Bygninger er ældre Bindingsværk med Straatage. Elektricitet er indlagt.

**Nygaard, Søllested Sogn.** Postforb. og St.: Glamsbjerg, hvortil c. 3 Km. Gaarden ligger c. 13 Km. fra Assens. Ejer: *Find P. Finsden*, som overtog Gaarden i 1902, er født paa Ejendommen 9. Marts 1867 og gift med *Katrine Nonnemann*, født i Allested 7. April 1880.

Matr.-Nr. 6a m. fl. af Bukkerup. Hartkorn 5 Tdr. 2 Fdkr.  $\frac{3}{4}$  Alb. Ejendomsskyld 30,500 Kr. Brandassurance for Bygningerne c. 28,000 Kr. Areal 57 Tdr. Ld., deraf Ager 45, Mose 6, Skov, delvis Storskov, 5, Have og Gaardsplads 1.



Nygaard.

Agermarken drives i en 9 Marksdrift: Blandsæd, Helbrak, Vintersæd, Roer, Byg, Havre og 3aars Græs. Jordens Bonitet er lermuldet. Der holdes 11 Køer, 11 Stkr. Ungkvæg og Kalve og 1 Tyr af rød dansk Race, 4 Heste, 1 Føl og 1 Faar. Sidste Aar solgtes 16 Fedesvin.

Nygaard har oprindelig hørt under Frederiksgave, men frikøbtes 1856 af Find Pedersen, der efterfulgtes af sin Søn, Lars Finsden, efter hvis Død Enken havde Gaarden, til den overtoges af deres Søn, den nuv. Ejer.

De straatækkede Bygninger er opførte 1847 efter Brand, Hovedb. af Grundmur, det øvrige af Bindingsværk. Elektricitet er installeret. De noget bølgeformede Jorder ligger overvejende i Kreds om Gaarden.

**H. J. Jacobsens Gaard** i Kirke Søby, Søby Sogn. Postforb. og St.: Flemløse, hvortil c. 4 Km. Gaarden ligger c. 8 Km. fra Assens. Ejer: *Hans Jacob Jacobsen*, som frikøbte Gaarden 1915, efter at den havde været Arvefæste siden 1870, er født paa Ejendommen 6. Maj 1834.

Matr.-Nr. 6d m. fl. af Kirke Søby. Hartkorn 5 Tdr. 6 Skpr.  $2\frac{1}{4}$  Alb. Ejendomsskyld 34,000 Kr. Brandassurance for Bygningerne c. 17,000 Kr. Areal 47 Tdr. Ld., deraf Ager  $42\frac{1}{4}$ , Eng  $1\frac{1}{2}$ , Mose 2, Krat  $\frac{1}{4}$ , Have og Gaardsplads 1. Agermarken drives i en 7 Marksdrift: Havre, Helbrak, Vintersæd, Roer, Blandsæd og 2aars Græs. Jordens Bonitet er lermuldet. Der holdes 11 Køer og 7 Stkr. Ung-



kvæg og Kalve af rød dansk Race, 4 Heste, 2 Plage og 2 Faar. Sidste Aar solgtes c. 15 Fedesvin.

Gaarden, som har hørt under Rosenvold, er opført efter Brand 1862; alt er straa-tækket, men Hovedb. og Laden er af Grundmur, de øvrige Avlsb. af Bindingsværk. Elektricitet er indlagt. De noget bølgeformede Jorder ligger i flere Afdelinger V. for Gaarden.

**Søbakkegaard**, Søby Sogn. Postforb. og St.: Flemløse, hvortil c. 6 Km. Gaarden ligger c. 8 Km. fra Assens. Ejer: *Hans Chr. Hansen*, som overtog Gaarden i 1905, er født paa Vistorp Teglværk 6. Jan. 1878 og gift med *Maren Andersen*, født i Thurup 3. Oktbr. 1877.

Matr.-Nr. 1a m. fl. af Sø-Søby. Hartkorn 4 Tdr. 6 Skpr. 3 Fdkr.  $\frac{3}{4}$  Alb. Ejendoms-skyld 28,000 Kr. Brandassurance for Bygningerne c. 20,000 Kr. Areal 55 Tdr. Ld., deraf Ager 54, Have og Gaardsplads 1. Agermarken drives i en 6 Marksdrift: Blandsæd, Roer, Byg, Havre og 2aars Græs. Jordens Bonitet er lermuldet. Der holdes 6 Køer og 5 Stkr. Ungkvæg og Kalve af rød dansk Race, 4 Heste, 1 Plag og 2 Faar. Sidste Aar solgtes c. 15 Fedesvin.

Søbakkegaard er i sin Tid frikøbt fra Rosenvold. Bygningerne er alle af Grundmur med Straatage, opførte 1872. Lys og Kraft er indlagt fra Elektricitetsværket i Assens. — Jorderne ligger godt samlede om Gaarden.

**Elmelund**, Søby Sogn. Postforb. og St.: Flemløse, hvortil c. 6 Km. Gaarden ligger c. 8 Km. fra Assens. Ejer: *Lars Eriksen*, som overtog Gaarden i 1899, er født paa Ejendommen 5. Maj 1877 og gift med *Marie Hansine Hansen*, født paa Sjælland 30. Decbr. 1880.

Matr.-Nr. 5a m. fl. af Sø-Søby. Hartkorn 4 Tdr. 5 Skpr.  $1\frac{1}{4}$  Alb. Ejendoms-skyld 30,000 Kr. Brandassurance for Bygningerne c. 22,000 Kr. Areal 45 Tdr.



Elmelund.

Ld., deraf Ager 42, Mose 2, Have og Gaardsplads 1. Agermarken drives i en 8 Marksdrift: Havre, Roer, Byg, Rug, Roer, Blandsæd og 2aars Græs. Jordens Bonitet er god Lermuld. Der holdes 10 Køer, 11 Stkr. Ungkvæg og Kalve og 1 Tyr af rød dansk Race, 4 Heste, 2 Plage og 2 Faar. Sidste Aar solgtes c. 15 Fedesvin.

Elmelund er en af de tidligere Fæstegaarde under Rosenvold. Gennem mange Led har den nuv. Ejers Slægt dels haft den i Fæste, dels haft den som frit Selveje. Selv har han faaet den efter sin Fader, Erik Larsen, hvis Fædrenegaard det var.

Bygningerne er af Grundmur, opførte i 1870erne med Stentag paa Hovedb., Straatage paa Avlsb. Elektricitet er indlagt. — De noget bølgeformede Jorder strækker sig mod S. og Ø.

**Møllegaarden**, Søby Sogn. Postforb. og St.: Flemløse, hvortil c. 6 Km. Gaarden ligger c. 8 Km. fra Assens. Ejer: *Jørgen Nielsen*, som overtog Gaarden i 1907, er født i Flemløse 27. Jan. 1872 og gift med *Ane Kathrine Jørgensen*, født sammesteds 17. April 1871.

Matr.-Nr. 11a m. fl. af Sød-Søby. Hartkorn 5 Tdr. 1 Skp. 3 Fdkr. 2 Alb. Ejendomsskyld 33,000 Kr. Brandassurance for Bygningerne c. 24,000 Kr. Areal 52 Tdr. Ld., deraf Ager 50, Mose 1, Have og Gaardsplads 1. Agermarken drives i en 7 Marksdrift: Havre, Roer, Byg, Rug, Blandsæd og 2aars Græs. Jordens Bonitet er dels lermuldet, dels mere letmuldet. Der holdes 12 Køer, 7 Stkr. Ungkvæg og



Møllegaarden.

Kalve og 1 Tyr af rød dansk Race, 4 Heste og 3 Faar. Sidste Aar solgtes c. 20 Fedesvin.

Møllegaarden har tidligere hørt under Rosenvold, hvorpaa den frikøbtes af den nuv. Ejer 1915, der 1907 havde overtaget den som Arvefæste ved Giftermaal med sin Formand, Lars Peter Nielsens Enke.

Jorderne er noget bakkede; de ligger i to Afdelinger mod N. og SV. Hovedb. er af Grundmur med Stentag, Avlsb. af Bindingsværk, dels med Straatage og dels med Stentage. Elektrisk Lys er indlagt, og Vindmotor er opstillet.

**Elmelund**, Thurup Sogn. Postforb. og St.: Assens, hvortil c. 7½ Km. Ejer: *Hans Pedersen*, som overtog Gaarden i 1894, er født i Vissenbjerg Sogn 18. April 1864 og gift med *Maren Johanne Andersen*, født paa Ejendommen 16. Septbr. 1866.

Matr.-Nr. 15a m. fl. af Thurup. Hartkorn 4 Tdr. 1 Skp. 1½ Alb. Ejendomsskyld 28,000 Kr. Brandassurance for Bygningerne 20,800 Kr. Areal 45 Tdr. Ld., deraf Ager 38, Krat 1, Græsningsjord 5, Have og Gaardsplads 1. Agermarken



Elmelund.

drives i en 7 Marksdrift: Havre, Roer, Byg, Rug, Roer, Blandsæd og 1aars Græs. Jordens Bonitet er lermuldet. Der holdes 12 Køer, 10 Stkr. Ungkvæg og Kalve af rød dansk Race, 4 Heste, 1 Plag og 2 Faar. Sidste Aar solgtes c. 30 Fedesvin.

Elmelund skal være gammelt Selveje. Den tilhørte i forrige Aarh. *Jørgen Andersen* og efter ham hans Søn, *Anders Jørgensen*, hvis Enke efter en Del Aars Forløb overdrog Gaarden til sin Svigersøn, den nuv. Ejer.

8 Tdr. Ld. af den jævne Agermark ligger hjemme ved Gaarden, Resten er fraliggende mod Ø. Den ø. og s. Længe er af Grundmur med Stentage, Svinestalden er støbt, de øvrige Bygninger af Bindingsværk med Straatage. Elektricitet er indlagt.

**Chr. Johansens Gaard** i Blangstrup, Thurup Sogn. Postforb. og St.: Assens, hvortil c. 8 Km. Ejer: *Chr. Johansen*, som overtog Gaarden i 1896, er født paa Tokelund 13. Jan. 1869 og var gift med *Karen Larsen*, født paa Ejendommen 2. Febr. 1852, død 22. Maj 1916.

Matr.-Nr. 5a m. fl. af Blangstrup. Hartkorn 5 Tdr. 7 Skpr. Ejendomsskyld 34,000 Kr. Brandassurance for Bygningerne c. 20,000 Kr. Areal 50 Tdr. Ld., deraf Ager 44½, Mose 1, tildels Storskov 3½, Have og Gaardsplads 1. Af Ager-



Chr. Johansens Gaard.

marken drives 42 Tdr. Ld. i en 8 Marksdrift: Havre, Helbrak, ½ Hvede ½ Rug, Roer, Byg, Havre og 2aars Græs; 2½ Td. Ld. dyrkes med Lucerne. Jordens Bonitet er stærk Lermuld. Der holdes 14 Køer, 12 Stkr. Ungkvæg og Kalve og 1 Tyr af rød dansk Race, 4 Heste og 2 Plage. Sidste Aar solgtes c. 30 Fedesvin.

Gaarden er gammelt Selveje. Lars Madsen fik den ved Giftermaal med den tidligere Ejers Datter, og nogle Aar efter hans Død overdrog hun Gaarden til sin Datter, som senere ægtede den nuv. Ejer.

13 Tdr. Ld. af Arealet er fraliggende mod Ø.; Resten af Jorderne ligger samlede ved Gaarden over et ret jævnt Terræn. Bygningerne er hovedsagelig af ældre, men velholdt Bindingsværk med Straatage. Lys og Kraft er indlagt fra Sognets Elektricitetsværk.

**H. Andersens Gaard** i Blangstrup, Thurup Sogn. Postforb. og St.: Assens, hvortil c. 8 Km. Ejer: *Hans Andersen*, som overtog Gaarden i 1895, er født paa Ejendommen 6. Decbr. 1871 og gift med *Ane Johanne Hansen*, født i Søllested 29. Maj 1864.

Matr.-Nr. 6a m. fl. af Blangstrup. Hartkorn 5 Tdr. 3 Skpr. 2 Fdkr. 2 Alb. Ejendomsskyld 33,000 Kr. Brandassurance for Bygningerne c. 21,000 Kr. Areal 50 Tdr. Ld., deraf Ager 43, Eng 1, Mose 1, Krat 4, Have og Gaardsplads 1. Agermarken drives i en 8 Marksdrift: Havre, Helbrak, Vintersæd, Roer, Byg, Havre og 2aars Græs. Jordens Bonitet er lermuldet. Der holdes 13 Køer, 12 Stkr. Ungkvæg og Kalve og 1 Tyr af rød dansk Race, 4 Heste, 4 Plage og Føl samt 2 Faar. Sidste Aar solgtes c. 20 Fedesvin.

Gaarden, der ligger SV. for de jævne Jorder, er Arvefæste under Hovedgaarden Brahesborg, købt fra Livsfæste 1887. — Jorderne strækker sig mod Nordøst. Hovedb. og Staldlængen er af Grundmur, de andre Avlsb. af Bindingsværk, tækkede med Straa. Elektricitet er indlagt.

**Smejrulund**, Holevad Sogn. Postforb. og St.: Assens, hvortil c. 6 Km. Ejer: *Find Jørgensen Rabøl*, som overtog Gaarden i 1903, er født i Aborre 2. Aug. 1867 og gift med *Karen Andersen*, født i Lundager 1. Juli 1865.

Matr.-Nr. 17a af Smejrup. Hartkorn 5 Tdr. 1 Fdkr. 1 Alb. Ejendomsskyld 28,000 Kr. Brandassurance for Bygningerne c. 20,000 Kr. Areal 50 Tdr. Ld., deraf Ager 40, Eng 4, Mose 1, lav Skov 4, Have og Gaardsplads 1. Agermarken

drives i en 8 Marksdrift: Havre, Vintersæd, Roer, Byg, Roer, Havre og 2aars Græs. Jordens Bonitet er i Halvdelen af Arealet god Lermuld, i den anden Halvdelen letmuldet. Der holdes 10 Køer, 11 Stkr. Ungkvæg og Kalve og 1 Tyr af rød



Smejrulund.

dansk Race, 4 Heste, en Foreningshingst og en Oldenborghingst og 3 Faar. Sidste Aar solgtes c. 20 Fedesvin og c. 50 Maanedsgriese.

Smejrulund har i sin Tid hørt under Brahesborg. Den nuv. Ejer har købt Gaarden af Adolf Pedersen, som den havde tilhørt i en lang Aarrække; han havde giftet sig den til med sin Formands Enke.

Den velholdte, smukt beliggende Gaard er opført 1876 med Straatage. Hovedb. er grundmuret, Avlsb. af Bindingsværk. Elektricitet er indlagt. — Hestebesætningen er af anerkendt Stamme og har hjembragt mange høje Præmier fra Skuerne.

**Karup Damgaard**, Hølevad Sogn. Postforb. og St.: Assens, hvortil c. 6 Km. Ejer: *Christian Bang*, som overtog Gaarden i 1899, er født paa Ejendommen 1. April 1863 og gift med *Ane Kathrine Østerby*, født paa Østerbygaard 18. Septbr. 1870.



Karup Damgaard.

Matr.-Nr. 12 m. fl. af Karup. Hartkorn 5 Tdr. 6 Skpr. 2 Fdkr. 1¼ Alb. Ejendomsskyld 40,000 Kr. Brandassurance for Bygningerne c. 21,000 Kr. Areal 54 Tdr. Ld., deraf Ager 46, Eng, tildels overrislet, 4, Mose 1, Skov 2, Have og Gaardsplads 1. Agermarken drives i en 8 Marksdrift: Havre, benyttet Brak, Vintersæd, Roer, Byg, Blandsæd og 2aars Græs. Jordens Bonitet er god Lermuld. Der holdes 12 Køer, 12 Stkr. Ungkvæg og Kalve og 1 Tyr af rød dansk

Race, 4 Heste, 2 Plage og 5 Faar. Sidste Aar solgtes c. 10 Fedesvin og c. 80 Maanedsgriise.

Karup Damgaard er siden Midten af forrige Aarh. Arvefæste under Brahesborg, idet Hans Hansen da købte den fri fra Livsfæste. Hans Svigersøn, der fik Gaarden efter ham, hed Hans Jørgensen Rabøl; men han døde tidligt, og hans Enke ægtede da den nuv. Ejers Fader, Anders Christian Bang.

Hovedb. og den v. Længe er af Grundmur, Resten af Avlsb. af Bindingsværk. Elektrisk Lys og Kraft er indlagt. — For udmærkede Hopper af jysk Race har den nuv. Ejer hjembragt en Del Præmier fra Skuerne.

**Hesselhøj**, Barløse Sogn. Postforb. og St.: Assens, hvortil c. 10 Km. Ejer: *J. Chr. Bang*, som overtog Gaarden i 1901, er født i Frøbjerg 8. Jan. 1876 og gift med *Kirsten Rasmussen*, født i Saltofte 23. Marts 1876.

Matr.-Nr. 16a af Barløse. Hartkorn 5 Tdr. 6 Skpr. 2 Alb. Ejendomsskyld 28,000 Kr. Brandassurance for Bygningerne 23,600 Kr. Areal 50 Tdr. Ld., deraf Ager 48½, Mose ½, Have og Gaardsplads 1. Agermarken drives i en 8 Marksdrift: Havre, Roer, Byg, Roer, Byg, Blandsæd og 2aars Græs. Jordens Bonitet er lermuldet. Der holdes 10 Køer, 13 Stkr. Ungkvæg og Kalve og 1 Tyr af rød dansk Race, 6 Heste og 4 Plage og Føl. Sidste Aar solgtes c. 40 Fedesvin.

Hesselhøj ligger højt og kønt, opført efter Brand 1854 dels af Grundmur, dels af Bindingsværk med Straatage. Elektricitet er indlagt. — 35 Tdr. Ld. af Jorderne ligger hjemme ved Gaarden, Resten er fraliggende paa to Steder.

**Dalgaard**, Barløse Sogn. Postforb. og St.: Aarup, hvortil c. 7 Km. Gaarden ligger c. 11 Km. fra Assens. Ejer: *Peder Pedersen*, som overtog Gaarden i 1908, er født paa Ejendommen 31. Oktbr. 1877 og gift med *Karen Pedersen*, født i Gamtofte Sogn 15. Maj 1886.

Matr.-Nr. 4a af Kaslund. Hartkorn 4 Tdr. 5 Skpr. 3 Fdkr. 2½ Alb. Ejendomsskyld 30,000 Kr. Brandassurance for Bygningerne c. 24,000 Kr. Areal 49 Tdr. Ld., deraf Ager 39½, Eng og Mose 6, Skov 2½, Have og Gaardsplads 1. Ager-



Dalgaard.

marken drives i en 7 Marksdrift: Havre, Roer, Byg, Sukkerroer, Byg, Havre og 1aars Græs. Jordens Bonitet er lermuldet. Der holdes 12 Køer, 12 Stkr. Ungkvæg og Kalve og 1 Tyr af rød dansk Race, 4 Heste, 3 Plage og Føl og 2 Faar. Sidste Aar solgtes c. 20 Fedesvin.

Dalgaard i Kaslund By har været Fæste under Erholm. Af Ejere nævnes Jakob Madsen, der 1866 solgte til Rasmus Pedersen, den nuv. Ejers Fader.

37 Tdr. Ld. af Jorderne ligger ved Gaarden, Resten i mindre Afstand mod NØ. over et let bølgeformet Terræn. Bygningerne er hovedsagelig af ældre Bindingsværk med Straatage, opførte i Aarene 1864—80; Svinestalden er af Grundmur med Cementstens-tag, opført 1903. Elektrisk Lys og Kraft er indlagt. — I Hestebesætningen findes flere præmierede Avlsdyr.

**N. J. Larsens Gaard** i Kaslund, Barløse Sogn. Postforb. og St.: Aarup, hvortil c. 7 Km. Gaarden ligger c. 11 Km. fra Assens. Ejer: *Niels Jørgen Larsen*, som overtog Gaarden i 1908, er født paa Ejendommen 5. Septbr. 1862 og gift med *Anna Marie Nicolaisen*, født i Klinte Sogn 27. Marts 1879.

Matr.-Nr. 6a af Kaslund. Hartkorn 5 Tdr. 3 Skpr. 3 Fdkr. 2½ Alb. Ejendomsskyld 32,000 Kr. Brandassurance for Bygningerne c. 22,000 Kr. Areal 47 Tdr. Ld.,



N. J. Larsens Gaard.

deraf Ager 42, Eng 2, Mose 2, Have og Gaardsplads 1. Agermarken drives i en 9 Marksdrift: Havre, benyttet Brak, Rug, Roer, Byg, Roer, Havre og 2aars Græs. Jordens Bonitet er lermuldet. Der holdes 16 Køer, 18 Stkr. Ungkvæg og Kalve og 1 Tyr af rød dansk Race og 4 Heste. Sidste Aar solgtes 8 Fedesvin.

Gaarden frikøbtes fra Erholm i 1850erne af Niels Gormsen, efter hvis Død hans Enke ægtede Clement Larsen, den nuv. Ejers Fader.

De noget bølgede Jorder ligger samlede S. for Gaarden. Bygningerne er dels af Grundmur, opførte 1867 og 1911, dels af Bindingsværk, opførte c. 1860. Tagene er af Straa og Cementsten; Staldlængen med brandfri Lofter. Elektricitet er indlagt baade til Kraft og Lys. Besætningen er god og fyldig.

**J. J. Hansens Gaard** i Kaslund, Barløse Sogn. Postforb. og St.: Aarup, hvortil c. 7 Km. Gaarden ligger c. 11 Km. fra Assens. Ejer: *Jens Jakob Hansen*, som overtog Gaarden i 1897, er født i Verninge Sogn 22. Aug. 1869 og gift med *Ane Kam*, født sammesteds 24. April 1869.



J. J. Hansens Gaard.

Matr.-Nr. 7a af Kaslund. Hartkorn 5 Tdr. 2 Skpr. 2½ Alb. Ejendomsskyld 32,000 Kr. Brandassurance for Bygningerne 20,500 Kr. Areal 43 Tdr. Ld., deraf Ager 40½, Eng 1½, Have og Gaardsplads 1. Agermarken drives for Størstedelen i en 8 Marksdrift: Havre, Byg, Vintersæd, Roer, Byg, Roer, Havre og 1aars Græs; 2 Tdr. Ld. dyrkes med Lucerne, og 2 Tdr. Ld. henligger i vedvarende Græs. Jordens Bonitet er lermuldet. Der holdes 14 Køer, 12 Stkr. Ungkvæg og

Kalve og 1 Tyr af rød dansk Race, 4 Heste og 1 Plag. Sidste Aar solgtes c. 30 Fedesvin.

Gaarden har oprindelig hørt under Erholm. Af Ejere nævnes Rasmus Rasmussen, der solgte til Rasmus Hansen, af hvem den nuv. Ejer har købt.

Jorden ligger Ø. for den højt og smukt beliggende Gaard. Bygningerne er hovedsagelig af Bindingsværk med Straatage, opførte 1855; Kostalden er dog af Grundmur, opført 1910. Elektricitet er indlagt.

**Bøgebjerglund**, Orte Sogn. Postforb. og St.: Aarup, hvortil c. 8 Km. Gaarden ligger c. 16 Km. fra Assens. Ejer: *Lars Larsen Møller*, som overtog Gaarden i 1912, er født paa Ejendommen 25. Jan. 1876 og gift med *Thea Sørensen*, født i Thurup Sogn 10. Juni 1884.

Matr.-Nr. 2a m. fl. af Frøbjerg. Hartkorn 4 Tdr. 1 Skp. 3 Fdkr.  $\frac{1}{4}$  Alb. Ejendomsskyld 33,000 Kr. Brandassurance for Bygningerne 21,300 Kr. Areal 50 Tdr. Ld., deraf Ager 36, Eng 3, Mose 1, Skov 9, Have og Gaardsplads 1. Agermarken drives uden fast Driftsplan. Jordens Bonitet er overvejende lermuldet. Der holdes 12 Køer, 14 Stkr. Ungkvæg og Kalve og 1 Tyr af rød dansk Race, 4 Heste og 2 Faar. Sidste Aar solgtes c. 40 Fedesvin.

Bøgebjerglund har den nuv. Ejer arvet efter sin Fader, Peder Larsen Møller. De noget bakkede Jorder ligger samlede S. og V. for Gaarden. Hovedb. er af ældre Bindingsværk, Avlsb. af Grundmur, opførte 1876—78, alle straatækkede og forsynede med Elektricitet. Gaarden ligger meget kønt tæt ved de høje Frøbjerg Bakker. Den har i sin Tid været Fæste under Erholm.

**Hedamgaard**, Orte Sogn. Postforb. og St.: Aarup, hvortil c. 8 Km. Gaarden ligger c. 16 Km. fra Assens. Ejer: *J. P. Ludvigsen*, som overtog Gaarden i 1904, er født paa Ejendommen 13. Decbr. 1865.

Matr.-Nr. 3a m. fl. af Frøbjerg. Hartkorn 4 Tdr. 3 Fdkr.  $\frac{1}{4}$  Alb. Ejendoms-skyld 35,000 Kr. Brandassurance for Bygningerne c. 24,000 Kr. Areal 41 Tdr. Ld., deraf Ager 38, Mose  $\frac{1}{2}$ , Skov  $1\frac{1}{2}$ , Have og Gaardsplads 1. Af Agermarken drives 35 Tdr. Ld. i en 9 Marksdrift: Havre, benyttet Brak, Vintersæd, Roer,



Hedamgaard.

Byg, Roer, Havre og 2aars Græs; 3 Tdr. Ld. drives med Lucerne. Jordens Bonitet er paa  $\frac{2}{5}$  af Arealet letmuldet og paa  $\frac{3}{5}$  lermuldet og moset. Der holdes 25 Køer, 41 Stkr. Ungkvæg og Kalve og 1 Tyr af rød dansk Race, 4 Heste, 2 Plage og 2 Faar. Sidste Aar solgtes c. 70 Fedesvin.

Hedamgaard hørte fra 1723 under det kongelige Rytterdistrikt, hvorfra den solgtes 1764 til Pejrup, der senere solgte den til fri Ejendom. Af Fæstere nævnes Hans Eriksen og fra 1749 hans Søn, Rasmus Hansen. 1781 tilhørte Gaarden Hans Rasmussen og fra 1821 dennes Svigersøn, Lars Andersen. Han overdrog den 1854 til sin Svigersøn, Ludvig Carlsen, den nuv. Ejers Fader.

23 Tdr. Ld. ligger ved Gaarden, Resten er fraliggende i tre Afdelinger mod N. og Ø. Hovedb. er opført 1914 i Palæstil med glaceret Tegtag og rummer en komfortabel

Beboelse. Avlsb. er ligeledes af Grundmur med Tage af Cementsten og Straa. Petroleumsmotor og Elektricitet er installeret. Den usædvanlig smukke Ejendom ligger kønt tæt ved Frøbjerg Bakker. — Den nuv. Ejer sidder inde med flere forskellige offentlige Tillidshverv.

**C. Hansen Skovfogeds Gaard** i Frøbjerg, Orte Sogn. Postforb. og St.: Aarup, hvortil c. 8 Km. Gaarden ligger c. 22 Km. fra Assens. Ejer: *C. Hansen Skovfoged*, som overtog Gaarden i 1909, er født paa Ejendommen 4. Febr. 1878.

Matr.-Nr. 4a m. fl. af Frøbjerg. Hartkorn 5 Tdr. 4 Skpr. 1 Fdkr. 2¼ Alb. Ejendomsskyld 30,000 Kr. Brandassurance for Bygningerne c. 27,000 Kr. Areal 57 Tdr. Ld., deraf Ager 55, Mose 1, Have og Gaardsplads 1. Agermarken drives i en 8 Marksdrift: Havre, benyttet Brak, Vintersæd, Roer, Byg, Havre og 2aars



C. Hansen Skovfogeds Gaard.

Græs. Jordens Bonitet er lermuldet. Der holdes 15 Køer, 20 Stkr. Ungkvæg og Kalve og 1 Tyr af rød dansk Race, 5 Heste, 3 Plage og Føl samt 3 Faar. Sidste Aar solgtes c. 50 Fedesvin.

Gaarden har tidligere hørt under Erholm. Af dens Ejere nævnes Chr. Madsen, der 1856 solgte til Niels Hansen Skovfoged, den nuv. Ejers Fader.

48 Tdr. Ld. af Jorderne ligger ved Gaarden, Resten i mindre Afstand mod Ø.; Overfladen er noget bakket. Bygningerne er hovedsagelig af Grundmur, de 2 Udlænger opførte 1912—13 med Cementstenstage, de øvrige Bygninger ældre med Straatage. Til Kraft og Lys benyttes Elektricitet. — Højderyggen Frøbjerg Bakker drager sig tæt forbi Gaarden.

**Røjsmosegaard**, Orte Sogn. Postforb. og St.: Aarup, hvortil c. 9 Km. Gaarden ligger c. 19 Km. fra Assens. Ejer: *C. Hansen Skovfoged*, Forpagter:



Røjsmosegaard.



*Kristian Mathiasen*, som overtog Gaarden i 1908, er født paa Baunehøj 18. Aug. 1880 og gift med *Bodil Sigrid Pedersen*, født paa Falster 27. Septbr. 1884.

Matr.-Nr. 7e m. fl. af Frøbjerg. Hartkorn 3 Tdr. 2 Fdkr. 2 Alb. Ejendoms-skyld 30,000 Kr. Brandassurance for Bygningerne c. 15,000 Kr. Areal 44 Tdr. Ld., deraf Ager 35, Eng 7, Mose 1, Have og Gaardsplads 1. Agermarken drives i en 8 Marksdrift: Havre, Helbrak, Rug, Roer, Byg, Blandsæd og 2aars Græs. Jordens Bonitet er dels ler-, dels letmuldet. Der holdes 9 Køer, 14 Stkr. Ungkvæg og Kalve og 1 Tyr af rød dansk Race, 6 Heste, 2 Plage og 1 Faar. Sidste Aar solgtes c. 20 Fedesvin.

Røjsmosegaard tæt S. for Frøbjerg Baunehøj har oprindelig været en større Gaard, hvorfra flere Ejendomme er frasolgte. — Den nuv. Ejer har 1907 købt Gaarden af Rasmus Hansen. Den ligger meget smukt midt paa sine noget bakkede Jorder i en af Fyns smukkeste Egne med prægtig Udsigt mod S. til Frederikslunds Skove. Bygningerne stammer fra c. 1840 og er opførte af Bindingsværk med Straatage.

**Lindegaard**, Ørsted Sogn. Postforb. og St.: Aarup, hvortil c. 6 Km. Gaarden ligger c. 14 Km. fra Assens. Ejer: *Hans Jørgen Andersen*, som overtog Gaarden i 1907, er født paa Ejendommen 21. Maj 1860 og gift med *Ane Kirstine Nielsen*, født i Nordby 4. Juni 1874.

Matr.-Nr. 1f m. fl. af Ørsted. Hartkorn 6 Tdr. 2 Skpr. 1 Fdkr. 1¼ Alb. Ejendomsskyld 33,000 Kr. Brandassurance for Bygningerne c. 21,000 Kr. Areal



Lindegaard.

60 Tdr. Ld., deraf Ager 55, Eng 4, Have og Gaardsplads 1. Agermarken drives i en 7 Marksdrift: Helbrak, Rug, Byg, Blandsæd, Havre og 2aars Græs. Jordens Bonitet er lermuldet. Der holdes 12 Køer og 6 Stkr. Ungkvæg og Kalve af rød dansk Race, 5 Heste, 4 Plage og Føl og 3 Faar. Sidste Aar solgtes c. 10 Fedesvin.

Lindegaard er frikøbt fra Frederikslund af den nuv. Ejer, efter at den forud gennem flere Generationer havde været i samme Slægts Besiddelse som Fæste.

Jorderne er let bakkede og ligger i forskellig Retning i mindre Afstand fra Gaarden. Ejendommen er opført efter Brand 1907 af Grundmur med Straatage. Til Drivkraft benyttes Petroleumsmotor.

**Ørsted Mosegaard**, Ørsted Sogn. Postforb. og St.: Aarup, hvortil c. 8 Km. Gaarden ligger c. 14 Km. fra Assens. Ejer: *Niels Hansen*, som overtog Gaarden i 1905, er født i Vedtofte Møllegaard 7. Marts 1879 og gift med *Nielsine Kristine Schmidt*, født i Harndrup 12. Maj 1874.

Matr.-Nr. 12a m. fl. af Ørsted. Hartkorn 5 Tdr. 6 Skpr. 2 Fdkr. Ejendoms-skyld 32,500 Kr. Brandassurance for Bygningerne c. 24,000 Kr. Areal 56 Tdr. Ld., deraf Ager 53, Mose 2, Have og Gaardsplads 1. Agermarken drives i en 8 Marksdrift: Havre, delvis benyttet Brak, Vintersæd, Roer, Byg, Havre og 2aars Græs. Jordens Bonitet er lermuldet. Der holdes 14 Køer, 14 Stkr. Ungkvæg og Kalve

og 1 Tyr af rød dansk Race, 5 Heste, 4 Plage og Føl samt 2 Faar. Sidste Aar solgtes c. 40 Fedesvin.



Ørsted Mosegaard.

Ørsted Mosegaard har oprindeligt hørt under Frederikslund, men købtes til Arvefæste 1899 af Jens Mikkelsen. Han solgte Gaarden til en Sagfører i Aarup, der atter solgte til Mads Kragh Jensen, af hvem den nuv. Ejer har købt.

De jevne Jorder ligger samlede om Gaarden. Bygningerne er alle af Grundmur med Tæge af Cementsten og Pap. Elektricitet er indlagt. Gaarden ligger usædvanlig kønt, omgivet af den smukke, frodige Egn.

**Gl. Damgaard, Ørsted Sogn. Postforb. og St.:** Aarup, hvortil c. 6 Km. Gaarden ligger c. 14 Km. fra Assens. Ejer: *Niels P. Hansen*. Siden 1914 er Gaarden bortforpagtet til Ejerens Søn, *Jens Villiam Hansen*, som er født i Ørsted 24. Maj 1889.

Matr.-Nr. 12b m. fl. af Ørsted. Hartkorn 5 Tdr. 6 Skpr. 2 Fdkr. Ejendoms-skyld 32,500 Kr. Brandassurance for Bygningerne c. 24,000 Kr. Areal 55 Tdr. Ld.,



Gl. Damgaard.

deraf Ager 51½, Eng ½, Mose 2, Have og Gaardsplads 1. Agermarken drives i en 9 Marksdrift: Havre, Helbrak, Rug, Roer, Byg, Havre og 3aars Græs. Jordens Bonitet er lermuldet. Der holdes 12 Køer og 11 Stkr. Ungkvæg og Kalve af rød dansk Race, 5 Heste, 1 Plag og 4 Faar. Sidste Aar solgtes c. 20 Fedesvin.

Gl. Damgaard har oprindeligt hørt under Frederikslund og er i 1890'erne købt til Arvefæste af den nuv. Ejer. — Jorderne ligger samlede om Gaarden over et noget bakket Terræn. Bygningerne stammer fra 1860, alle opførte af Grundmur med Straatage; Svinestalden har dog Stentag. Til Kraft og Lys er indlagt Elektricitet.

**H. Christoffersens Gaard** i Skydebjerg, Skydebjerg Sogn. Postforb. og St.: Aarup, hvortil c. 2 Km. Gaarden ligger c. 15 Km. fra Assens. Ejer: Amtsraads-medlem og Sogneraadsformand *Hans Christoffersen*, som overtog Gaarden i 1882,

er født i Skydebjerg 2. Oktbr. 1851 og var gift med *Nielsine Nielsen*, født paa Ejendommen 9. Oktbr. 1852, død 1. Maj 1906.

Matr.-Nr. 11a m. fl. af Skydebjerg. Hartkorn 7 Tdr. 5 Skpr. 2 Fdkr. 2½ Alb. Ejendomsskyld 30,000 Kr. Brandassurance for Bygningerne 29,985 Kr. Areal 76 Tdr. Ld., deraf Ager 69½, Eng 3½, Mose 2, Have og Gaardsplads 1. Agermarken drives i en 8 Marksdrift: Blandsæd, Helbrak, Rug, Roer, Byg, Havre og 2aars Græs. Jordens Bonitet er god Muld paa Lerunderlag. Der holdes 20 Køer, 16 Stkr. Ungkvæg og Kalve og 1 Tyr af rød dansk Race, 5 Heste, 4 Plage og Føl og 1 Faar. Sidste Aar solgtes c. 30 Fedesvin.



H. Christoffersens Gaard.

Ifølge et gammelt Skøde af 12. Juni 1769, der opbevares paa Gaarden, har Nicolaj Duus til Engelsholm ejet Gaarden, idet han ved nævnte Skøde sælger sin i Skydebjerg By beliggende Gaard, der havde hørt under det fynske Rytterdistrikt, til Søren Andersen fra Fuglebjerglund.

Den smukke, anselige Gaard tilhørte senere Niels Rasmussen, hvis Fædrengaard det var. 1882 overdrog han den til sin Svigersøn, den nuv. Ejer, som er en paa Egnen meget betroet Mand, der sidder inde med mange offentlige Stillinger.

Bygningerne er alle af Grundmur, tækkede med Skifer og Cementsten. Hovedb. er ældst, opført 1859, Avlsb. er langt nyere, opførte 1910, 14 og 16. I Staldene er brandfri Lofter, og elektrisk Lys og Kraft er indlagt. — Jorderne, som er jævne, er i Tidens Løb ved Magelæg blevne arronderede, saa de ligger bekvemt for Gaarden; desuden er Arealet derved blevet en Del forøget.

**Annexgaarden**, Gjelsted Sogn. Postforb. og St.: Gjelsted, hvortil c. ½ Km. Gaarden ligger c. 19 Km. fra Assens. Ejer: *Niels Andersen*, som overtog Gaarden i 1914, er født paa Ejendommen 7. Jan. 1885.

Matr.-Nr. 3a m. fl. af Gjelsted. Hartkorn 6 Tdr. 7 Skpr. ¾ Alb. Ejendomsskyld 30,000 Kr. Brandassurance for Bygningerne c. 16,000 Kr. Areal 53 Tdr. Ld., deraf Ager 46, Eng 1, Mose 2, Skov 1, Græsningsjord 2, Have og Gaardsplads 1. Agermarken drives i en 8 Marksdrift: Havre, benyttet Brak, Vintersæd, Roer, Byg, Havre og 2aars Græs. Jordens Bonitet er lermuldet. Der holdes 10 Køer og 13 Stkr. Ungkvæg og Kalve af rød dansk Race, 5 Heste, 3 Plage og Føl samt 2 Faar. Sidste Aar solgtes c. 20 Fedesvin.

Annexgaarden, som tidligere hørte under Erholm, har den nuv. Ejer arvet efter sin Fader, Anders Andersen, hvis Fædrengaard det var. — Jorden ligger i to Afdelinger mod N. og V. Bygningerne er dels ældre af Bindingsværk og dels af Grundmur med Tage af Cementsten og Straa. Til Kraft og Lys er indlagt Elektricitet.

**Højbjerggaard**, Gjelsted Sogn. Postforb. og St.: Gjelsted, hvortil c. ½ Km. Gaarden ligger c. 12 Km. fra Assens. Ejer: *Niels Andersen*, som overtog Gaarden i 1895, er født paa Ejendommen 26. April 1849 og gift med *Ellen Kristine Pedersen*, født paa Sjælland 2. Marts 1871.

Matr.-Nr. 9a m. fl. af Gjelsted. Hartkorn 6 Tdr. 3 Skpr. 2 Alb. Ejendomsskyld 28,000 Kr. Brandassurance for Bygningerne 14,320 Kr. Areal 47½ Td. Ld., deraf Ager 40, Eng ½, Mose 3, Skov 3, Have og Gaardsplads 1. Agermarken drives i en 7 Marksdrift: Havre, Helbrak, Rug, ½ Byg ½ Roer, Havre og 2aars Græs. Jordens Bonitet er lermuldet. Der holdes 8 Køer og 6 Stkr. Ungkvæg

og Kalve af rød dansk Race, 2 Heste, 1 Plag og 1 Faar. Sidste Aar solgtes c. 15 Fedesvin.



Højbjerggaard.

Højbjerggaard, der ligger i Gjelsted By, har den nuv. Ejer frikøbt fra Erholm, efter at den forud havde været i Slægten som Fæste. — Jorden, der er let bølget, ligger i forskellig Retning i mindre Afstand fra Gaarden. Staldlængen er af Grundmur, opført 1897, de øvrige Bygninger er ældre Bindingsværk, alle straatækkede.

**Østergaard**, Gjelsted Sogn. Postforb. og St.: Gjelsted, hvortil c.  $\frac{1}{2}$  Km. Gaarden ligger c. 19 Km. fra Assens. Ejer: *Hans Jørgen Hansen*, som overtog Gaarden i 1902, er født i Kingstrup 5. Novbr. 1867 og gift med *Ane Andersen*, født i Gjelsted 29. April 1871.

Matr.-Nr. 7a m. fl. af Gjelsted. Hartkorn 5 Tdr. 2 Skpr. 3 Fdkr.  $\frac{1}{2}$  Alb. Ejendomsskyld 28,000 Kr. Brandassurance for Bygningerne c. 24,000 Kr. Areal 40 Tdr. Ld., deraf Ager 38, Kær 1, Have og Gaardsplads 1. Agermarken drives i en 8 Marksdrift: Havre, Helbrak, Vintersæd, Roer, Byg, Havre og 2aars Græs. Jordens Bonitet er lermuldet. Der holdes 9 Køer og 9 Stkr. Ungkvæg og Kalve af rød dansk Race, 4 Heste, 1 Føl og 2 Faar. Sidste Aar solgtes c. 30 Fedesvin.

Østergaard har tidligere hørt under Erholm. Af Ejere nævnes Mads Jensen, hvis Enke ægtede Niels Andersen, som senere overdrog Ejendommen til den nuv. Ejer, der er gift med hans Plejedatter.

Jorden er noget bølgeformet og strækker sig N. og Ø. for Gaarden. Bygningerne er hovedsagelig opført af Grundmur med Tage af Sten og Straa. Hovedb., opført 1903, rummer en køn, hyggelig Beboelse. Elektricitet er installeret.

**A. Chr. Poulsens Gaard** i Lunge, Gjelsted Sogn. Postforb. og St.: Gjelsted, hvortil c. 1 Km. Gaarden ligger c. 19 Km. fra Assens. Ejer: *Anders Chr. Poulsen*, som overtog Gaarden i 1906, er født i Agedrup 8. Oktbr. 1868 og gift med *Helene Petrine Kristine Knudsen*, født i Paarup Sogn 5. Jan. 1867.

Matr.-Nr. 9a m. fl. af Lunge. Hartkorn 6 Tdr. 4 Skpr. 2 Fdkr.  $\frac{1}{4}$  Alb. Ejendomsskyld 32,000 Kr. Brandassurance for Bygningerne 17,400 Kr. Areal 62 Tdr. Ld., deraf Ager 57 $\frac{1}{2}$ , Eng 3 $\frac{1}{2}$ , Have og Gaardsplads 1. Agermarken drives i en 7 Marksdrift: Havre, Helbrak, Hvede, Roer, Byg og 2aars Græs. Jordens Bonitet er god Lermuld. Der holdes 11 Køer, 12 Stkr. Ungkvæg og Kalve og 1 Tyr af rød dansk Race, 4 Heste, 2 Plage og 4 Faar. Sidste Aar solgtes c. 80 Maanedsgriise.

Gaarden har oprindelig hørt under Erholm. Af dens Ejere nævnes Rasmus Madsen, hvis Enke 1871 solgte til Niels Knudsen, som senere overdrog Ejendommen til sin Svigersøn, den nuv. Ejer.

Jorden ligger samlet NV. for Gaarden over et jævnt Terræn. Bygningerne er dels af ældre Bindingsværk, dels af Grundmur, alle straatækkede. Besætningen er af anerkendt præmieret Stamme og har hjembragt den forrige Ejer mange Præmier.

**Bækkelund**, Haarby Sogn. Postforb.: Haarby, og St.: Trunderup, hvortil c. 3 Km. Gaarden ligger c. 15 Km. fra Assens. Ejer: *Peder Rasmussen*, som over-

tog Gaarden i 1904, er født paa Ejendommen 27. Jan. 1872 og gift med *Johanne Hansen*, født i Nellemose 3. Juli 1879.

Matr.-Nr. 2a m. fl. af Haarby. Hartkorn 5 Tdr. 2 Fdkr. 2¼ Alb. Ejendomsskyld 34,500 Kr. Brandassurance for Bygningerne c. 22,000 Kr. Areal 55½ Td. Ld., deraf Ager 44½, Eng 5, Mose 3, Skov 2, Have og Gaardsplads 1. Agermarken drives i en 7 Marksdrift: Havre, Rug, Roer, Byg, Blandsæd og 2aars Græs. Jordens Bonitet er dels ler-, dels letmuldet. Der holdes 11 Køer, 14 Stkr. Ungkvæg og



Bækkelund.

Kalve og 1 Tyr af rød dansk Race, 4 Heste, 2 Plage og 2 Faar. Sidste Aar solgtes c. 30 Fedesvin.

Bækkelund har tidligere hørt under Frederiksgave, hvorfra den frikøbtes 1855 af Rasmus Jørgensen; han efterfulgtes af sin Søn, Peder Rasmussen, der atter efterfulgtes af sin Søn, den nuv. Ejer.

Jorderne er jævne og ligger tæt SØ. for Gaarden. Hovedb. er opført i Villastil 1909 og rummer en meget komfortabel Beboelse; Avlsb. er opførte 1914—16 af Grundmur med Cementstenstage. Staldene har brandfri Lofter. Elektricitet er indlagt. Ejeren har erholdt Præmie for Tyre.

**Haarby Teglværk**, Haarby Sogn. Postforb.: Haarby, og St.: Trunderup, hvortil c. 4 Km. Gaarden ligger c. 16 Km. fra Assens. Ejer: *Jakob Elleman*, som overtog Gaarden i 1880, er født i Nørre Aaby 19. Oktbr. 1854 og gift med *Marie Kirstine Stærman*, født i Brendekilde Sogn 23. Decbr. 1856.



Haarby Teglværk.

Matr.-Nr. 5b m. fl. af Haarby. Hartkorn 1 Td. 6 Skpr. 2 Fdkr. ¼ Alb. Ejendomsskyld 30,000 Kr. Brandassurance for Bygningerne c. 37,000 Kr. Areal 34½ Td. Ld., deraf Ager 28¼, Eng 2½, Mose ¼, Skov 2½, Have og Gaardsplads 1. Agermarken drives i en 6 Marksdrift: Havre, benyttet Brak, Vintersæd, Roer, Blandsæd og 1aars Græs. Jordens Bonitet er dels ler-, dels letmuldet. Der holdes 8 Køer og 4 Stkr. Ungkvæg og Kalve af rød dansk Race, 4 Heste og 1 Føl. Sidste Aar solgtes 10 Fedesvin.

**Haarby Teglværk**, tæt N. for Haarby, var oprindeligt kun et Hus med 5 Tdr. Ld. Det øvrige Areal har Ejeren senere tilkøbt, og da han fandt Jordbunden heldig, oprettede han et Teglværk og fremstiller aarlig c.  $\frac{1}{2}$  Mill. Sten og en Del Rør. —  $10\frac{1}{2}$  Td. Ld. ligger i mindre Afstand mod Ø., Resten ved Gaarden over et jævnt Terræn. Bygningerne er forholdsvis nye, opførte i Grundmur med Tegltage. Teglværket ligger tæt N. for Gaarden og har moderne Ringovne. Til Drivkraft benyttes Dampmaskine.

**Langedil, Haarby Sogn. Postforb. og St.:** Jordløse, hvortil c. 2 Km. Gaarden ligger c. 17 Km. fra Assens. Ejer: *Rasmus Nielsen*, som overtog Gaarden i 1916, er født i Heden Sogn 4. April 1880 og gift med *Kirsten Mortensen*, født i Allested 10. Jan. 1878.

Matr.-Nr. 10a m. fl. af Haarby. Hartkorn 4 Tdr. 4 Skpr. 1 Fdkr.  $\frac{1}{4}$  Alb. Ejendomsskyld 30,200 Kr. Brandassurance for Bygningerne c. 23,000 Kr. Areal



Langedil.

44 Tdr. Ld., deraf Ager 41, Eng 2, Have og Gaardsplads 1. Agermarken drives i en 8 Marksdrift: Havre, Brak, Vintersæd, Roer, Byg, Blandsæd og 2aars Græs. Jordens Bonitet er lermuldet. Der holdes 16 Køer, 12 Stkr. Ungkvæg og Kalve og 1 Tyr af rød dansk Race, 5 Heste, 3 Plage og Føl samt 3 Faar. Sidste Aar solgtes c. 100 Maanedsgriise.

Langedil har den nuv. Ejer købt af Frants Erntzen, der i en lang Aarrække havde været dens Ejer. — Jorden er noget bølgeformet og ligger samlet om Gaarden. Bygningerne er hovedsagelig ældre, af Bindingsværk med Straatage. Hovedb. ligger mod V., omgivet af den kønne Have.

**H. Thomsens Gaard** i Haarby, Haarby Sogn. Postforb.: Haarby, og St.: Trunderup, hvortil c. 3 Km. Gaarden ligger c. 15 Km. fra Assens. Ejer: *Hans Thomsen*, som overtog Gaarden i 1905, er født i Sarup 5. Febr. 1877 og gift med *Marie Hansen*, født paa Ejendommen 30. Septbr. 1879.

Matr.-Nr. 17a m. fl. af Haarby. Hartkorn 5 Tdr. 4 Skpr. 1 Fdkr.  $\frac{1}{2}$  Alb. Ejendomsskyld 30,000 Kr. Brandassurance for Bygningerne 20,965 Kr. Areal 50 Tdr. Ld., deraf Ager 41, Eng 5, Mose  $\frac{1}{2}$ , Skov 2, Have og Gaardsplads  $1\frac{1}{2}$ . Agermarken drives i en 8 Marksdrift med 4 Skifter langstraaet Sæd, 2 Skifter Roer og 2aars Græs. Jordens Bonitet er dels ler-, dels letmuldet. Der holdes 12 Køer og 12 Stkr. Ungkvæg og Kalve af rød dansk Race, 4 Heste, 3 Plage og Føl samt 2 Faar. Sidste Aar solgtes c. 25 Fedesvin.

Gaarden har i sin Tid hørt under Løgismose. Den nuv. Ejer har overtaget den efter sin Svigerfader, Peder Hansen, i hvis Slægt den gennem flere Generationer var gaaet i Arv. — Jorden ligger i flere Afdelinger N. for Gaarden. Hovedb. er opført 1865 af Grundmur, Avlsb. i 1870erne af Bindingsværk, alle straatækkede. Elektricitet er installeret.

**H. Pedersens Gaard** i Haarby, Haarby Sogn. Postforb.: Haarby, og St.: Trunderup, hvortil c. 3 Km. Gaarden ligger c. 16 Km. fra Assens. Ejerinde:

Enkefru *Ane Dorthea Pedersen, f. Larsen*, som overtog Gaarden i 1915 ved sin Mand, *Hans Pedersens Død*, er født i Husby Sogn 2. Novbr. 1854.

Matr.-Nr. 21a m. fl. af Haarby. Hartkorn 4 Tdr. 1 Fdkr. 1½ Alb. Ejendoms-skyld 28,000 Kr. Brandassurance for Bygningerne c. 20,000 Kr. Areal 38 Tdr. Ld., deraf Ager 33¼, Mose ¼, Skov 3, Have og Gaardsplads 1. Agermarken drives i en 7 Marksdrift: Havre, Rug, Roer, Byg, Blandsæd og 2aars Græs. Jordens Bonitet er lermuldet. Der holdes 10 Køer, 6 Stkr. Ungkvæg og Kalve og 1 Tyr af rød dansk Race, 4 Heste, 1 Føl og 3 Faar. Sidste Aar solgtes 14 Fedesvin.

Gaarden har forud hørt under Løgismose, hvorfra den frikøbtes 1786. Af dens Ejere nævnes Peder Rasmussen, der efterfulgtes af sin Søn, Hans Pedersen, efter hvis Død hans Enke overtog Gaarden.

Jorden ligger samlet V. for Gaarden over et jevnt Terræn. Den kønne Ejendom er opført 1906 efter Brand af Grundmur med Cementstenstage; Staldlængen har brandfri Lofter. Elektricitet er indlagt.

**Tougholm**, Haarby Sogn. Postforb.: Haarby, og St.: Flemløse, hvortil c. 3 Km. Gaarden ligger c. 15 Km. fra Assens. Ejer: *Anders Møller Jeppesen*, som overtog Gaarden i 1893, er født i Brobyværk 28. Marts 1864 og gift med *Kirsten Hansen Ploug*, født paa Ejendommen 21. Novbr. 1861.

Matr.-Nr. 30 m. fl. af Haarby. Hartkorn 4 Tdr. 7 Skpr. 3 Fdkr. 1½ Alb. Ejendoms-skyld 32,000 Kr. Brandassurance for Bygningerne 16,500 Kr. Areal 60 Tdr. Ld., deraf Ager 53½, Eng 1, Mose 2, Skov 2½, Have og Gaardsplads 1. Agermarken drives i en 8 Marksdrift: Havre, Vintersæd efter Halvbrak, Roer, Byg, Blandsæd og 2½aars Græs. Jordens Bonitet er i den ene Halvdel lermuldet, i den anden letmuldet. Der holdes 12 Køer, 13 Stkr. Ungkvæg og Kalve og 1 Tyr af rød dansk Race, 4 Heste, 2 Plage og 3 Faar. Sidste Aar solgtes 14 Fedesvin.

Tougholm har i sin Tid hørt under Løgismose, hvorfra den frikøbtes 1786 af Mads Ploug. Han efterfulgtes af sin Søn, Hans Hansen, der atter efterfulgtes af sin Søn, Hans Hansen Ploug, som overdrog Gaarden til sin Svigersøn, den nuv. Ejer.

De jevne Jorder ligger samlede om Gaarden. Staldlængen er opført 1894 af Grundmur, de øvrige Bygninger stammer fra 1786 og er af Bindingsværk, alle med Straa-tage. Gaarden ligger kønt, omgivet af Skov mod N., og fra Markerne er der en dejlig Udsigt over Havet til Als.

**Østerhorn**, Haarby Sogn. Postforb.: Haarby, og St.: Trunderup, hvortil c. 2 Km. Gaarden ligger c. 17 Km. fra Assens. Ejer: *Peder Larsen*, som overtog



Østerhorn.

Gaarden i 1897, er født i Kjærum 17. Novbr. 1868 og gift med *Maren Jensen*, født sammesteds 15. Aug. 1871.

Matr.-Nr. 32 m. fl. af Haarby. Hartkorn 6 Tdr. 2 Fdkr. 2¼ Alb. Ejendoms-skyld 32,000 Kr. Brandassurance for Bygningerne c. 18,000 Kr. Areal 56 Tdr. Ld.,

deraf Ager 48, Eng 3, Mose 1, Skov 3, Have og Gaardsplads 1. Agermarken drives i en 8 Marksdrift: Havre, Helbrak, Vintersæd, Roer, Byg, Havre og 2aars Græs. Jordens Bonitet er dels ler-, dels letmuldet. Der holdes 11 Køer, 12 Stkr. Ungkvæg og Kalve og 1 Tyr af rød dansk Race, 4 Heste, 3 Plage og Føl samt 2 Faar. Sidste Aar solgtes 16 Fedesvin.

Østerhorn paa Haarby Stormark har saa langt tilbage, det vides, været Selveje. Den nuv. Ejer har købt den af Morten Madsen, der var dens Ejer i en lang Aarrække. — Jorden ligger samlet om Gaarden over et jevnt Terræn. Bygningerne er af Bindingsværk med Straatage, ældre men velholdte.

**Holmegaard**, Haarby Sogn. Postforb.: Haarby, og St.: Trunderup, hvortil c. 3 Km. Gaarden ligger c. 17 Km. fra Assens. Ejer: *Grevskabet Arreskov*. Gaarden er siden 1907 bortfæstet til *H. J. Holmegaard*, som er født paa Ejendommen 10. Decbr. 1875 og gift med *Petra Amalie Kristensen*, født i Akkerup 21. Jan. 1883.

Matr.-Nr. 2a m. fl. af Akkerup. Hartkorn 5 Tdr. 4 Skpr. 2 Fdkr. 1 Alb. Ejendomsskyld 28,000 Kr. Brandassurance for Bygningerne 18,500 Kr. Areal 87 Tdr. Ld., deraf Ager 75, Eng 5, Krat 6, Have og Gaardsplads 1. Agermarken drives i en 9 Marksdrift: Havre, benyttet Brak, Vintersæd, Roer, Byg, Roer, Blandsæd og 2aars Græs. Jordens Bonitet er ret letmuldet. Gaarden drives for en Del som Planteskole, og der fedes mange Ungkreaturer. Der holdes 1 Ko og 30 Stkr. Ungkvæg af rød dansk Race, 5 Heste, 2 Plage og 2 Faar.

Holmegaard er Livsfæste under Arreskov og har gennem flere Generationer været fæstet til samme Slægt. — Jorden er jævn og ligger samlet ved Gaarden med Undtagelse af 13 Tdr. Ld., der ligger i mindre Afstand mod N. Den v. Længe er opført af Grundmur 1902, de øvrige Bygninger er af ældre Bindingsværk. Petroleumsmotor er installeret baade til Belysning og Kraft.

**Filstrupgaard**, Haarby Sogn. Postforb.: Haarby, og St.: Trunderup, hvortil c. 2½ Km. Tlf. 82 over Haarby Central. Gaarden ligger c. 19 Km. fra Assens. Ejer: *P. Garde*, som overtog Gaarden i 1911, er født i Krarup Sogn 5. Jan. 1861 og gift med *Ellen Anna Rasmussen*, født i Vejle 11. Juni 1876.



Filstrupgaard.

Matr.-Nr. 1a m. fl. af Filstrup. Hartkorn c. 6 Tdr. Ejendomsskyld 40,000 Kr. Brandassurance for Bygningerne 27,995 Kr. Areal 92 Tdr. Ld., deraf Ager 76, Eng 9, Mose 1, Skov 2, Have og Gaardsplads 4. Agermarken drives i en 8 Marksdrift: Havre, Helbrak, Vintersæd, Sukkerroer, Byg, Havre og 2aars Græs. Jordens Bonitet er letmuldet. Der holdes 16 Køer, 10 Stkr. Ungkvæg og Kalve og 1 Tyr af rød dansk Race, 6 Heste, 3 Plage og Føl samt 2 Faar. Sidste Aar solgtes c. 50 Fedesvin.

Filstrupgaard har i gamle Dage været en Hovedgaard, som antages at være



opført af Peder Oxe, der ligeledes ejede Løgismose. Af Filstrupgaards senere Ejere nævnes Hans Larsen, som 1909 solgte til Chr. Rasmussen, af hvem den nuv. Ejer har købt.

Jorden ligger samlet ved Gaarden mod S. og Ø. Bygningerne bestaar af fire meget store Længer af Bindingsværk med Straatage. Hovedb., der rummer en meget herskabelig Lejlighed, er opført i en ejendommelig Fortidsstil og er omgivet af en stor, smuk, velbeplantet Have. Hele Ejendommen bærer Præget af Fortidens Byggesæt.

**H. P. Andersens Gaard** i Sarup, Haarby Sogn. Postforb.: Haarby, og St.: Flemløse, hvortil c. 6 Km. Gaarden ligger c. 16 Km. fra Assens. Ejer: *Hans Peder Andersen*, som overtog Gaarden i 1896, er født paa Ejendommen 19. Juni 1858.

Matr.-Nr. 4a m. fl. af Sarup. Hartkorn 4 Tdr. 2 Skpr. 2¼ Alb. Ejendoms- skyld 36,000 Kr. Brandassurance for Bygningerne c. 20,000 Kr. Areal 55 Tdr. Ld., deraf Ager 48½, Eng 5, Have og Gaardsplads 1½. Agermarken drives i en



H. P. Andersens Gaard.

7 Marksdrift: Havre, Sukkerroer, Byg, Rug, Havre og 2aars Græs. Jordens Bonitet er letmuldet. Der holdes 10 Køer og 10 Stkr. Ungkvæg og Kalve af rød dansk Race, 4 Heste og 3 Faar. Sidste Aar solgtes c. 20 Fedesvin.

Gaarden frikøbtes i Begyndelsen af det 19. Aarh. fra Løgismose af Hans Johansen, der efterfulgtes af sin Svigersøn, Anders Nielsen, efter hvis Død hans Enke en Del Aar sad med Gaarden og senere overdrog den til deres Søn, den nuv. Ejer.

15 Tdr. Ld. af Jorderne ligger ved Gaarden, Resten i mindre Afstand med V. ved Sarup Sø. De straatækkede Bygninger er opførte 1821 efter Brand dels af Grundmur, dels af Bindingsværk. Gaarden er i god Stil og Drift, og fra Marken har man smuk Udsigt til Als og den sønderjyske Kyst.

**Grønnemosegaard**, Haarby Sogn. Postforb.: Haarby, og St.: Flemløse, hvortil c. 6 Km. Gaarden ligger c. 18 Km. fra Assens. Ejer: *Niels Madsen*, som



Grønnemosegaard.

overtog Gaarden i 1906, er født i Kjøng 28. Decbr. 1877 og gift med *Katrine Hansen*, født i Husby 6. Decbr. 1878.

Matr.-Nr. 8 af Sarup. Hartkorn 5 Tdr. 2 Skpr. 1 Fdkr.  $\frac{3}{4}$  Alb. Ejendomsskyld 34,000 Kr. Brandassurance for Bygningerne c. 24,000 Kr. Areal 55 Tdr. Ld., deraf Ager 42, Eng 12, Have og Gaardsplads 1. Agermarken drives i en 7 Marksdrift: Helbrak, Vintersæd, Roer, Byg, Havre og 2aars Græs. Jordens Bonitet er dels ler-, dels sandmuldet. Der holdes 12 Køer, 14 Stkr. Ungkvæg og Kalve og 1 Tyr af rød dansk Race, 5 Heste, 3 Plage og Føl samt 3 Faar. Sidste Aar solgtes c. 20 Fedesvin.

Grønnemosegaard er gammelt Selveje. Af dens Ejere nævnes Lars Hansen, som efterfulgtes af sin Søn, Hans Grønnemose. Da dennes Ægteskab var barnløst, overtoges Gaarden ved hans Død af en Slægtning, den nuv. Ejer.

43 Tdr. Ld. af Jorderne ligger ved Gaarden, Resten c. 2 Km. mod S. Staldlængen er af ældre Bindingsværk, de øvrige Bygninger er nyere og af Grundmur. Laden har Cementstenstag, det øvrige Straatage. Mod S. har man fra Ejendommen en smuk Udsigt.

**Lundsgaard**, Haarby Sogn. Postforb.: Haarby, og St.: Flemløse, hvortil c. 6 Km. Gaarden ligger c. 15 Km. fra Assens. Ejer: *Jørgen Marius Hansen*, som overtog Gaarden i 1908, er født i Jordløse Sogn 17. Marts 1873 og gift med *Hanne Hansen*, født i Husby Sogn 14. Decbr. 1874.

Matr.-Nr. 3a af Sarup. Hartkorn 7 Tdr. 6 Skpr. Ejendomsskyld 45,000 Kr. Brandassurance for Bygningerne c. 24,000 Kr. Areal 75 Tdr. Ld., deraf Ager  $60\frac{1}{2}$ , Kultureng 12, Mose 1, Have og Gaardsplads  $1\frac{1}{2}$ . Agermarken drives i en 8 Marksdrift: Staldfoder, Rug, Roer, Byg, Blandsæd, Havre og 2aars Græs. Jordens Bonitet er letmuldet. Der holdes 16 Køer, 19 Stkr. Ungkvæg og Kalve og 2 Tyre af rød dansk Race, 5 Heste, 4 Plage og Føl samt 3 Faar. Sidste Aar solgtes c. 30 Fedesvin.

Lundsgaard hørte tidligere under Løgismose. Af Ejere nævnes Hans Mouritsen og senere hans Søn, Rasmus Hansen. Da denne var barnløs, overdrog han Ejendommen til sin Søstersøn, den nuv. Ejer. — Jorden ligger samlet omkring Gaarden over et jævnt Terræn. Hovedb. er af ældre Bindingsværk med Straatage, Avlsb., der er opførte 1914 af Grundmur, bærer Paptage. Til Drivkraft benyttes Petroleumsmotor. Mod S. er der en vid Udsigt over Havet.

**Holmegaard**, Haarby Sogn. Postforb.: Haarby, og St.: Jordløse, hvortil c. 3 Km. Gaarden ligger c. 18 Km. fra Assens. Ejer: *Mads Larsen Nielsen*, som



Holmegaard.

overtog Gaarden i 1906, er født i Svanninge Sogn 5. Febr. 1872 og gift med *Karen Holmgaard*, født paa Ejendommen 13. Septbr. 1883.

Matr.-Nr. 5a m. fl. af Strandby. Hartkorn 5 Tdr. 5 Skpr.  $2\frac{1}{4}$  Alb. Ejendomsskyld 30,000 Kr. Brandassurance for Bygningerne c. 22,000 Kr. Areal 62 Tdr.

Ld., deraf Ager 50, Eng 6, Mose 2, Skov 3, Have og Gaardsplads 1. Agermarken drives i en 7 Marksdrift: Havre, Vintersæd efter Halvbrak, Roer, Byg og 2½ aars Græs. Jordens Bonitet er Lermuld. Der holdes 13 Køer og 16 Stkr. Ungkvæg og Kalve af rød dansk Race, 4 Heste, 4 Plage og Føl samt 3 Faar. Sidste Aar solgtes c. 40 Fedesvin.

Holmegaard, der tidligere hørte under Løgismose, har den nuv. Ejer overtaget efter sin Svigerfader, Peder Holmgaard, der var opdraget i Ejendommen og havde faaet den ved Arv.

Jorden ligger i flere Afdelinger i mindre Afstand fra Gaarden. De straatækkede Bygninger er dels af Grundmur og dels af Bindingsværk. Elektricitet er indlagt.

**Strandbygaard, Haarby Sogn.** Postforb.: Haarby, og St.: Jordløse, hvortil c. 3 Km. Gaarden ligger c. 18 Km. fra Assens. Ejer: Sognefoged *Morten Hansen*, som overtog Gaarden i 1881, er født paa Ejendommen 30. Oktbr. 1847 og gift med *Maren Larsen*, født i Akkerup 25. Juni 1854.

Matr.-Nr. 9a af Strandby. Hartkorn 6 Tdr. 2 Skpr. 2 Fdkr. ½ Alb. Ejendoms-skyld 35,000 Kr. Brandassurance for Bygningerne c. 18,000 Kr. Areal 72 Tdr. Ld., deraf Ager 52, Eng og Mose 17, Skov 2, Have og Gaardsplads 1. Agermarken



Strandbygaard.

drives i en 8 Marksdrift: Havre, Sukkerroer, Byg, Rug, Roer, Byg, Blandsæd og 1aars Græs. Jordens Bonitet er lermuldet. Der holdes 10 Køer, 14 Stkr. Ungkvæg og Kalve og 1 Tyr af rød dansk Race, 4 Heste, 5 Plage og Føl samt 6 Faar. Sidste Aar solgtes c. 20 Fedesvin.

Strandbygaard har hørt under Løgismose, hvorfra den frikøbtes 1804 af *Jørgen Andersen*, der senere efterfulgtes af sin Søn, *Morten Jørgensen*. Denne døde tidlig, og hans Enke ægtede da hans Broder, *Hans Jørgensen*, som overdrog Gaarden til deres Søn, den nuv. Ejer.

40 Tdr. Ld. af Jorderne ligger ved Gaarden, Resten c. 2 Km. mod SV. Bygningerne er ældre, men velholdte, opførte af Bindingsværk med Straatage og forsynede med Elektricitet. Fra den kønne, anselige Ejendom haves smuk Udsigt til Als og den sønderjyske Kyst.

**H. P. Bankes Gaard i Strandby, Haarby Sogn.** Postforb.: Haarby, og St.: Jordløse, hvortil c. 3 Km. Gaarden ligger c. 18 Km. fra Assens. Ejer: *H. P. Banke*, som overtog Gaarden i 1887, er født i Vesterhæsing 19. Juni 1857 og gift med *Karen Kristensen Krag*, født i Sandholdts Lyndelse 17. Novbr. 1859.

Matr.-Nr. 10a m. fl. af Strandby. Hartkorn 4 Tdr. 7 Skpr. 2 Alb. Ejendoms-skyld 29,000 Kr. Brandassurance for Bygningerne 22,200 Kr. Areal 47 Tdr. Ld., deraf Ager 41½, Eng 3, Skov 1½, Have og Gaardsplads 1. Agermarken drives i en 9 Marksdrift: 6rd. Byg, Vintersæd, Roer, Byg, Roer, Byg, Havre og 2aars

Græs. Jordens Bonitet er Lermuld. Der holdes 12 Køer, 14 Stkr. Ungkvæg og Kalve og 1 Tyr af rød dansk Race, 4 Heste, 4 Plage og Føl samt 2 Faar. Sidste Aar solgtes c. 60 Søer og Orner.

Ejeren har Avlscenter for Svin af Landracen.



H. P. Bankes Gaard.

Gaarden hørte tidligere under Løgismose. Af Ejere nævnes Niels Rasmussen, hvis Enke ægtede Anders Nielsen, af hvem den nuv. Ejer har købt.

Jorden ligger ved Gaarden med Undtagelse af 8 Tdr. Ld., der ligger ved Stranden mod S. Bygningerne er dels af Grundmur og dels af Bindingsværk med Tage af Straa og Pap. Elektricitet er installeret. — Ejeren har erholdt mange Præmier for Kreaturer og Heste af jysk Race og solgt mange kostbare Avlsdyr. Svinebesætningen er ligeledes højt præmieret.

**N. C. Hansen Moses Gaard** i Strandby, Haarby Sogn. Postforb.: Haarby, og. St.: Jordløse, hvortil c. 3 Km. Gaarden ligger c. 18 Km. fra Assens. Ejer: *N. C. Hansen Mose*, som overtog Gaarden i 1888, er født i Haarby Mosegaard 5. Marts 1855 og gift med *Hansine Laurine Jensen*, født paa Ejendommen 16. Oktbr. 1861.



N. C. Hansen Moses Gaard.

Matr.-Nr. 11 af Strandby. Hartkorn 5 Tdr. 3 Skpr. 3 Fdkr. 3¼ Alb. Ejendomsskyld 35,000 Kr. Brandassurance for Bygningerne c. 22,000 Kr. Areal 62 Tdr. Ld., deraf Ager 41, Eng 15, Mose 3, Skov 2, Have og Gaardsplads 1. Agermarken drives i en 7 Marksdrift: Havre, Hvede, Roer, Byg, Blandsæd og 2aars Græs. Jordens Bonitet er lermuldet. Der holdes 10 Køer, 20 Stkr. Ungkvæg og Kalve og 1 Tyr af rød dansk Race, 4 Heste, 6 Plage og Føl samt 4 Faar.

Gaarden er frikøbt fra Løgismose af Niels Nielsen. Han efterfulgtes af sin Søn, Jens Nielsen, som overdrog Gaarden til sin Svigersøn, den nuv. Ejer.

Jorden ligger i flere Afdelinger i mindre Afstand fra Ejendommen. Hovedb. og den

ene Udlænge er opført af Bindingsværk med Straatage 1780 af Comtesse Trampe paa Løgismose, de øvrige Bygninger er af Grundmur med Eternittage, opførte 1912—14. — Paa et Bakkedrag tæt Ø. for Gaarden findes en Kilde, som for c. 100 Aar siden, da der blev gravet Mergel, pludselig sprang frem og nu afgiver udmærket Vandforsyning til hele Byen. — Ejeren er Opdrætter af Heste af Oldenborg-Race og har erholdt mange Dyrskuepræmier.

**Risbjerggaard**, Haarby Sogn. Postforb. og St.: Jordløse, hvortil c. 2 Km. Gaarden ligger c. 18 Km. fra Assens. Ejerinde: Enkefru *Karen Marie Risbjerg*, f. *Larsen*, som overtog Gaarden i 1905 efter sin afdøde Mand, *J. Andersen Risbjerg*, der var født 13. Juli 1864.

Matr.-Nr. 18 m. fl. af Strandby. Hartkorn 5 Tdr. 3 Skpr. 2 Fdkr. 2¼ Alb. Ejendomsskyld 30,000 Kr. Brandassurance for Bygningerne c. 23,000 Kr. Areal 55 Tdr. Ld., deraf Ager 49, Mose 3, Krat 2, Have og Gaardsplads 1. Agermarken drives uden fast Driftsplan. Jordens Bonitet er dels ler-, dels sandmuldet. Der holdes 16 Køer og 12 Stkr. Ungkvæg og Kalve af rød dansk Race, 5 Heste og 2 Plage. Sidste Aar solgtes c. 75 Fedesvin.

Risbjerggaard paa Strandby Mark hørte tidligere under Løgismose. Af Ejere nævnes Anders Jørgensen, som 1872 efterfulgtes af sin Søn, Jørgen Andersen Risbjerg, efter hvis Død Enken overtog Gaarden.

De noget bakkede Jorder ligger samlede ved Gaarden med Undtagelse af 13 Tdr. Ld., der ligger i 2 Km. Afstand mod V. Bygningerne er hovedsagelig af Bindingsværk med Straatage. Til Drivkraft haves Klapsejlmotor. Gaarden har sit eget Vandværk.

**Flemløse Præstegaard**, Flemløse Sogn. Postforb. og St.: Flemløse, hvortil c. ½ Km. Gaarden ligger c. 11 Km. fra Assens. Nuv. Beneficiarius: Provst *Tobiesen*, som tiltraadte Embedet i 1883. Avlingen er bortforpagtet.

Matr.-Nr. 1a af Flemløse. Hartkorn 5 Tdr. 3 Skpr. 1 Fdkr. 1 Alb. Ejendomsskyld 30,500 Kr. Brandassurance for Bygningerne c. 24,000 Kr. Areal 46 Tdr. Ld., deraf Ager 44, Have og Gaardsplads 2. Agermarken drives i en 8 Marksdrift: Havre, benyttet Brak, Vintersæd, Roer, Byg, Blandsæd og 2aars Græs. Jordens Bonitet er lermuldet. Der holdes 10 Køer og 10 Stkr. Ungkvæg og Kalve af rød dansk Race, 4 Heste, 2 Plage og Føl samt 2 Faar. Sidste Aar solgtes c. 20 Fedesvin.

Flemløse Præstegaard ligger bekvemt for sine ret jevne Jorder, der strækker sig mod S. og V. Bygningerne er dels af Grundmur og dels af Bindingsværk med Tage af Skifer og Straa.

**Østergaard**, Flemløse Sogn. Postforb. og St.: Flemløse, hvortil c. 1 Km. Gaarden ligger c. 11 Km. fra Assens. Ejer: *Niels Rasmussen*, som overtog Gaarden i 1902, er født i Asperup 17. Maj 1858 og gift med *Mette Kirstine Andersen*, født i Flemløse 29. Marts 1872.

Matr.-Nr. 3a m. fl. af Flemløse. Hartkorn 5 Tdr. 1 Skp. 3 Fdkr. 1 Alb. Ejendomsskyld 33,500 Kr. Brandassurance for Bygningerne c. 22,000 Kr. Areal 46 Tdr. Ld., deraf Ager 44, Mose og Skov 1, Have og Gaardsplads 1. Agermarken drives i en 8 Marksdrift: Havre, benyttet Brak, Vintersæd, Roer, Byg, Blandsæd og 2aars Græs. Jordens Bonitet er lermuldet. Der holdes 13 Køer, 13 Stkr. Ungkvæg og Kalve og 1 Tyr af rød dansk Race, 4 Heste, 2 Plage og 2 Faar. Sidste Aar solgtes c. 40 Fedesvin.

Østergaard antages at være gammelt Selveje. Af Ejere nævnes Peder Rasmussen, der 1895 efterfulgtes af sin Svigersøn, Rasmus Madsen, af hvem den nuv. Ejer har købt.

De ret jevne Jorder ligger samlede om Gaarden. Bygningerne er opførte 1884 efter Brand af Grundmur, Hovedb. med Skifertag, Avisb. med Straatage. Elektricitet er indlagt.

**N. P. Rasmussens Gaard** i Flemløse, Flemløse Sogn. Postforb. og St.: Flemløse. Nærmeste Købstad er Assens. Matr.-Nr. 10a m. fl. af Flemløse. Hartkorn 5 Tdr. 2 Skpr. 1 Fdkr. 2¼ Alb. Ejendomsskyld 30,000 Kr.

**Damgaard**, Flemløse Sogn. Postforb. og St.: Flemløse, hvortil c. 1 Km. Gaarden ligger c. 11 Km. fra Assens. Ejer: Sognefoged *Jens Peder Nielsen*, som overtog Gaarden i 1900, er født i Assens 9. Septbr. 1863 og gift med *Marie Hansen*, født paa Karlemosegaard i Flemløse 26. Maj 1873.

Matr.-Nr. 13a m. fl. af Flemløse. Hartkorn 5 Tdr. 1 Skp. 3 Fdkr.  $\frac{3}{4}$  Alb. Ejendomsskyld 30,500 Kr. Brandassurance for Bygningerne c. 24,000 Kr. Areal 55 Tdr. Ld., deraf Ager 51 $\frac{1}{2}$ , Mose 1, Skov 1 $\frac{1}{2}$ , Have og Gaardsplads 1. Agermarken drives i en 8 Marksdrift: Havre, Helbrak, Rug, Roer, Byg, Blandsæd og 2aars Græs. Jordens Bonitet er lermuldet. Der holdes 11 Køer, 12 Stkr. Ungkvæg og Kalve og 1 Tyr af rød dansk Race, 4 Heste, 3 Plage og Føl samt 2 Faar. Sidste Aar solgtes 26 Fedesvin.

Damgaard har langt tilbage været Selveje. Den nuv. Ejer har købt den af Peder Pedersens Enke. — Jorden ligger ved Gaarden mod V. Alle Bygningerne er opførte af Ejeren af Grundmur. Elektricitet er installeret. Paa Jorden V. for Gaarden findes en stor Kæmpehøj, kaldet Pallehøj, paa hvilken Egnens Ungdom tidligere hver Sct. Hans Aften mødtes til Leg og Dans.

**Dortheahøjgaard**, Flemløse Sogn. Postforb. og St.: Flemløse, hvortil c. 1 Km. Gaarden ligger c. 11 Km. fra Assens. Ejer: *Chr. Kofoed*, som overtog Gaarden i 1915, er født paa Bornholm 18. Decbr. 1884 og gift med *Dorthea Jensen*, født paa Ejendommen 17. Decbr. 1886.

Matr.-Nr. 14a af Flemløse. Hartkorn 4 Tdr. 4 Skpr. 2 Alb. Ejendomsskyld 33,000 Kr. Brandassurance for Bygningerne c. 24,000 Kr. Areal 41 Tdr. Ld., deraf Ager 36, Mose 4, Have og Gaardsplads 1. Agermarken drives i en 8 Marks-



Dortheahøjgaard.

drift: Havre, Roer, Byg, Roer, Byg, Roer, Byg og 1aars Græs. Jordens Bonitet er lermuldet. Der holdes 14 Køer og 14 Stkr. Ungkvæg og Kalve af rød dansk Race, 4 Heste, 3 Plage og Føl samt 3 Faar. Sidste Aar solgtes c. 50 Fedesvin.

Dortheahøjgaard menes at være gammelt Selveje. Af Ejere nævnes *Jens Hansen*, som var født paa Gaarden; han efterfulgtes af sin Søn, *Hans Jensen* (død 1899), hvis Enke senere overdrog den til deres Svigersøn, den nuv. Ejer.

Jorderne ligger samlende ved Gaarden med Undtageise af 15 Tdr. Ld., der er fraliggende i mindre Afstand mod Ø. De grundmurede Bygninger er opførte 1884 efter Brand med Skifertag paa Hovedb., Straa- og Cementstenstage paa Avlsb. Til Kraft og Lys er indlagt Elektricitet.

**Karlemosegaard**, Flemløse Sogn. Postforb. og St.: Flemløse, hvortil c. 2 Km. Gaarden ligger c. 12 Km. fra Assens. Ejer: *Lars Hansen*, som overtog Gaarden i 1913, er født paa Ejendommen 22. Decbr. 1874.

Matr.-Nr. 16a af Karlemose. Hartkorn 4 Tdr. 2 Skpr. 3 Fdkr.  $2\frac{1}{4}$  Alb. Ejendomsskyld 30,000 Kr. Brandassurance for Bygningerne c. 20,000 Kr. Areal 48 Tdr. Ld., deraf Ager 46, Mose 1, Have og Gaardsplads 1. Agermarken drives i en 8 Marksdrift: Havre, benyttet Brak, Vintersæd, Roer, Byg, Blandsæd og 2aars

Græs. Jordens Bonitet er lermuldet. Der holdes 10 Køer, 13 Stkr. Ungkvæg og Kalve og 1 Tyr af rød dansk Race, 4 Heste, 2 Plage og 2 Faar. Sidste Aar solgtes 38 Fedesvin.

Karlemosegaard frikøbtes fra Frederiksgave i 1850erne af Lars Hansen; han efterfulgtes af sin Brodersøn, Knud Hansen, der atter efterfulgtes af sin Søn, den nuv. Ejer. — Jorden ligger samlet om Gaarden. Bygningerne er dels af ældre Bindingsværk og dels af nyere Grundmur med Tage af Straa og Cementtagsten. Petroleumsmotor er installeret.

**Nørrebjerggaard**, Flemløse Sogn. Postforb. og St.: Flemløse, hvortil c. 2 Km. Gaarden ligger c. 11 Km. fra Assens. Ejer: *Hans Christian Madsen Hansen*, som overtog Gaarden i 1887, er født paa Ejendommen 21. Decbr. 1858 og gift med *Karen Marie Nielsen*, født i Væde 3. Septbr. 1852.

Matr.-Nr. 12a af Flemløse. Hartkorn 6 Tdr. 4 Skpr.  $\frac{1}{2}$  Alb. Ejendomsskyld 42,000 Kr. Brandassurance for Bygningerne c. 23,000 Kr. Areal 70 Tdr. Ld., deraf Ager 68, Eng og Mose 1, Have og Gaardsplads 1. Agermarken drives i en

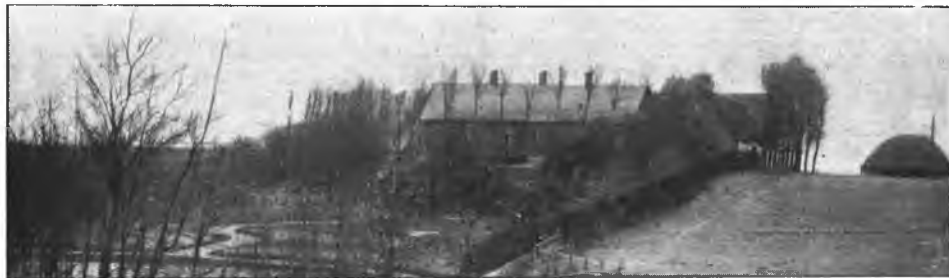

Nørrebjerggaard.

8 Marksdrift: Havre, Staldfoder, Vintersæd, Roer, Byg, Blandsæd og 2aars Græs. Jordens Bonitet er god Muldjord. Der holdes 15 Køer, 16 Stkr. Ungkvæg og Kalve og 1 Tyr af rød dansk Race, 6 Heste, 8 Plage og Føl samt 4 Faar. Sidste Aar solgtes 16 Fedesvin og c. 125 Maanedsgrise.

Nørrebjerggaard ligger tæt N. for Flemløse. I 1850erne blev den frikøbt fra Frederiksgave af Mads Hansen, den nuv. Ejers Fader. — Ejendommen, som er opført efter Brand 1884 af Grundmur med Skifertag paa Hovedb. og Straatage paa Avlsb., er omgivet af en meget smuk, velbeplantet og velholdt Have. Endvidere er anlagt Fiskedamme med en god Bestand af forskellige Arter Fisk. Hestebesætningen er af god, præmieret, jysk Race.

**Venekjærgaard**, Flemløse Sogn. Postforb. og St.: Flemløse, hvortil c. 1 Km. Gaarden ligger c. 11 Km. fra Assens. Ejerinde: Enkefru *Karen Poulsen*, som overtog Gaarden i 1914 ved sin Mands, *Erik Poulsens* Død, er født i Flemløse Sogn 7. Jan. 1866.

Matr.-Nr. 6a m. fl. af Voldtofte. Hartkorn 5 Tdr. 7 Skpr. 1 Fåkr.  $1\frac{1}{2}$  Alb. Ejendomsskyld 32,500 Kr. Brandassurance for Bygningerne c. 24,000 Kr. Areal 47 Tdr. Ld., deraf Ager 44, Eng 2, Have og Gaardsplads 1. Agermarken drives i en 8 Marksdrift: Havre, Helbrak, Vintersæd, Roer, Byg, Blandsæd og 2aars Græs. Jordens Bonitet er Lermuld. Der holdes 10 Køer, 5 Stkr. Ungkvæg og Kalve og 1 Tyr af rød dansk Race, 4 Heste og 1 Føl. Sidste Aar solgtes 10 Fedesvin.

Venekjærgaard frikøbtes i 1850erne fra Frederiksgave. Hans Jensen efterfulgtes af Poul Nielsen og denne af sin Søn, den nuv. Ejerindes afdøde Mand. — Jorden ligger i to Afdelinger med Størstedelen ved Gaarden. De straatækkede Bygninger er alle af ældre Bindingsværk. Elektricitet er installeret.

**Bøgebjerggaard**, Flemløse Sogn. Postforb. og St.: Flemløse, hvortil c. 2 Km. Gaarden ligger c. 10 Km. fra Assens. Ejer: *Rasmus Larsen*, som overtog Gaarden

i 1903, er født i Thurup 28. Juli 1869 og gift med *Ane Johanne Hansen Ravn*, født i Flemløse 5. Maj 1872.

Matr.-Nr. 23a m. fl. af Voldtofte. Hartkorn 6 Tdr. 6 Skpr. 2 Fdkr. 1¼ Alb. Ejendomsskyld 29,000 Kr. Brandassurance for Bygningerne 19,945 Kr. Areal 68 Tdr. Ld., deraf Ager 59½, Eng 2½, Mose 1½, Skov 3½, Have og Gaardsplads 1. Agermarken drives i en 9 Marksdrift: Havre, benyttet Brak, Vintersæd,



Bøgebjerggaard.

Blandsæd, Roer, Byg, Havre og 2aars Græs. Jordens Bonitet er lermuldet. Der holdes 12 Køer og 12 Stkr. Ungkvæg og Kalve af rød dansk Race, 4 Heste, 2 Plage og 3 Faar. Sidste Aar solgtes c. 25 Fedesvin.

Bøgebjerggaard menes i mange Aar at have været Selveje. Af dens Ejere nævnes Peder Rasmussen, der 1875 solgte til Lars Pedersen. Han tilkøbte en Del Jord til Ejendommen, der den Gang kun var 32 Tdr. Ld., og overdrog den senere til sin Søn, den nuv. Ejer, der ogsaa har tilkøbt mere Jord.

Gaarden ligger midt paa de noget bølgede Jorder; den er opført af Bindingsværk og Grundmur med Straatage og forsynet med Elektricitet. S. for Gaarden findes en stor Kæmpehøj, kaldet Bohøj, som fredes af Ejeren.

**Villumgaard**, Flemløse Sogn. Postforb. og St.: Flemløse, hvortil c. 1 Km. Gaarden ligger c. 11 Km. fra Assens. Ejer: *Hans Johansen*, som overtog Gaarden i



Villumgaard.

1910, er født i Kjøng 23. Juli 1885 og gift med *Anna Schmidt*, født paa Als 31. Decbr. 1887.

Matr.-Nr. 25a m. fl. af Voldtofte. Hartkorn 5 Tdr. 2 Skpr. 1 Fdkr. 1½ Alb.



Ejendomsskyld 30,000 Kr. Brandassurance for Bygningerne 19,300 Kr. Areal 48½ Td. Ld., deraf Ager 44½, Eng 1, Skov 2, Have og Gaardsplads 1. Agermarken drives i en 9 Marksdrift: Havre, Helbrak, Vintersæd, Roer, Byg, Blandsæd og 3aars Græs. Jordens Bonitet er dels letmuldet og dels lermuldet. Der holdes 11 Køer og 14 Stkr. Ungkvæg og Kalve af rød dansk Race, 4 Heste, 4 Plage og Føl samt 1 Faar. Sidste Aar solgtes 15 Fedesvin og c. 100 Maanedsgriise.

Villumgaard skal være gammelt Selveje. Rasmus Hansen solgte den 1905 til Mads Flyndergaard, af hvem den nuv. Ejer har købt. — De jævne Jorder ligger samlede ved Gaarden. Bygningerne er af ældre Bindingsværk, gode og velholdte, tækkede med Straa. Elektricitet er indlagt. Kreaturbesætningen er af god, præmieret Stamme.

**P. Pedersens Gaard** i Voldtofte, Flemløse Sogn. Postforb. og St.: Flemløse, hvortil c. 1 Km. Gaarden ligger c. 11 Km. fra Assens. Ejer: *Peder Pedersen*, som overtog Gaarden i 1890, er født paa Ejendommen 14. Febr. 1854.

Matr.-Nr. 24a m. fl. af Voldtofte. Hartkorn 5 Tdr. 4 Skpr. 3 Fdkr. 1 Alb. Ejendomsskyld 30,000 Kr. Brandassurance for Bygningerne c. 14,000 Kr. Areal 50 Tdr. Ld., deraf Ager 44, Eng, Mose og Skov 5, Have og Gaardsplads 1. Ager-



P. Pedersens Gaard.

marken drives i en 8 Marksdrift: Havre, Helbrak, Vintersæd, Roer, Byg, Blandsæd og 2aars Græs. Jordens Bonitet er lermuldet. Der holdes 10 Køer, 12 Stkr. Ungkvæg og Kalve og 1 Tyr af rød dansk Race, 4 Heste, 2 Plage og 2 Faar. Sidste Aar solgtes 15 Fedesvin.

Gaarden er frikøbt fra Løgismose 1798 af Jørgen Nielsen; han efterfulgtes af sin Svigersøn, Søren Hansen, der 1841 solgte til Peder Nielsen, den nuv. Ejers Fader. — Jorden ligger samlet Ø. for Gaarden. De straatækkede Bygninger er af ældre Bindingsværk med Undtagelse af den Ø. Længe, der af den nuv. Ejer er underbygget med Grundmur udvendigt.

**Rindebækgaard**, Flemløse Sogn. Postforb. og St.: Flemløse, hvortil c. 1 Km. Gaarden ligger c. 11 Km. fra Assens. Ejer: *Rasmus Pedersen*, som overtog Gaarden i 1875, er født i Flemløse 1. Juni 1848.

Matr.-Nr. 13a af Voldtofte. Hartkorn 5 Tdr. 2 Skpr. 3 Fdkr. 1 Alb. Ejendomsskyld 28,500 Kr. Brandassurance for Bygningerne c. 16,000 Kr. Areal 50 Tdr. Ld., deraf Ager 42, Mose 1, Skov 2, Græsningsjord 4, Have og Gaardsplads 1. Agermarken drives i en 8 Marksdrift: Havre, benyttet Brak, Vintersæd, Roer, Byg, Blandsæd og 2aars Græs. Jordens Bonitet er Lermuld. Der holdes 10 Køer og 8 Stkr. Ungkvæg og Kalve af rød dansk Race, 4 Heste, 2 Plage og 1 Faar. Sidste Aar solgtes c. 25 Fedesvin.

Rindebækgård, der i 1850erne frikøbtes fra Frederiksgave, har den nuv. Ejer overtaget efter sin Svigerfader, Peder Rasmussen. — Jorden ligger ved Gaarden mod S. og er et noget bølgeformet Terræn. Bygningerne er af ældre, men velholdt Bindingsværk, tækkede med Straa. Elektricitet er indlagt.

**Nygaard**, Flemløse Sogn. Postforb. og St.: Flemløse, hvortil c. 2 Km. Gaarden ligger c. 10 Km. fra Assens. Ejer: *Peter A. J. Nygaard*, som overtog Gaarden i 1888, er født paa Ejendommen 8. Oktbr. 1863 og gift med *Mette Clausen*, født i Kjøng 31. Jan. 1864.

Matr.-Nr. 13b m. fl. af Voldtofte. Hartkorn 6 Tdr. 2 Skpr. 2 Fdkr. 2¼ Alb. Ejendomsskyld 35,000 Kr. Brandassurance for Bygningerne c. 20,000 Kr. Areal 60 Tdr. Ld., deraf Ager 58, Skov 1, Have og Gaardsplads 1. Agermarken drives i



Nygaard.

en 9 Marksdrift: Havre, Staldfoder, Rug, Blandsæd, Roer, Byg, Havre og 2aars Græs. Jordens Bonitet er lermuldet. Der holdes 10 Køer, 10 Stkr. Ungkvæg og Kalve og 1 Tyr af rød dansk Race, 5 Heste, 4 Plage og Føl samt 3 Faar. Sidste Aar solgtes c. 20 Fedesvin.

Nygaard paa Voldtofte Mark har i sin Tid hørt under Frederiksgave og frikøbtes i 1850erne af Anders Jørgensen (død 1865). Hans Enke ægtede senere Hans Jeppesen, der overdrog Gaarden til Sønnen af Hustruens første Ægteskab, den nuv. Ejer.

Jorden ligger med Halvdelen omkring Gaarden, Resten i mindre Afstand mod V. Alle Bygningerne er opførte af Grundmur med Straatage og stammer fra 1846. Elektricitet er indlagt til Lys og Kraft.

**Damgaard**, Flemløse Sogn. Postforb. og St.: Flemløse, hvortil c. 1 Km. Gaarden ligger c. 11 Km. fra Assens. Ejerinde: Enkefru *Ane Marie Hansen*, som overtog Gaarden i 1908 ved sin Mands, *Ivar Hansens* Død, er født i Saltofte 12. Febr. 1841.

Matr.-Nr. 26a m. fl. af Voldtofte. Hartkorn 5 Tdr. 5 Skpr. 3 Fdkr. ¼ Alb. Ejendomsskyld 34,000 Kr. Brandassurance for Bygningerne 23,960 Kr. Areal 52 Tdr. Ld., deraf Ager 45½, Kultureng 3½, Mose 1, Krat 1, Have og Gaardsplads 1. Agermarken drives i en 8 Marksdrift: Havre, Helbrak, Vintersæd, Roer, Byg, Blandsæd og 2aars Græs. Jordens Bonitet er Lermuld. Der holdes 19 Køer og 11 Stkr. Ungkvæg og Kalve af rød dansk Race, 4 Heste, 1 Føl og 1 Faar. Sidste Aar solgtes 16 Fedesvin.

Damgaard hørte tidligere under Løgismose. Af Ejere nævnes Hans Rasmussen, der 1865 efterfulgtes af sin Søn, den nuv. Ejerindes afdøde Mand. — Jorderne ligger i tre Afdelinger i mindre Afstand fra Gaarden. Bygningerne er hovedsagelig af ældre Bindingsværk med Straatage. Elektricitet er indlagt.

**Pilegaard**, Flemløse Sogn. Postforb. og St.: Flemløse, hvortil c. 2 Km. Gaarden ligger c. 11 Km. fra Assens. Ejer: *Jørgen Jørgensen*, som overtog Gaarden i 1906, er født i Jordløse Sogn 28. Decbr. 1862 og gift med *Larsine Hansen*, født i Haarby Sogn 18. Maj 1863.

Matr.-Nr. 2 m. fl. af Høed. Hartkorn 5 Tdr. 4 Skpr.  $\frac{3}{4}$  Alb. Ejendomsskyld 32,000 Kr. Brandassurance for Bygningerne c. 20,000 Kr. Areal 40 Tdr. Ld., deraf Ager 36, Eng 3, Have og Gaardsplads 1. Agermarken drives i en 8 Marksdrift: Havre, benyttet Brak, Vintersæd, Roer, Byg, Blandsæd og 2aars Græs. Jordens Bonitet er god Lermuld. Der holdes 10 Køer, 11 Stkr. Ungkvæg og Kalve og 1 Tyr af rød dansk Race, 4 Heste, 2 Plage og 3 Faar. Sidste Aar solgtes 28 Fedesvin.

Pilegaard menes at være gammelt Selveje. Lars Nielsen Pilegaard købte Gaarden af Jørgen Espensens Arvinger, og efter hans Død ægtede hans Enke den nuv. Ejer. — Jorden ligger i flere Afdelinger med Størstedelen ved Gaarden; Overfladen er noget bakket. Bygningerne er hovedsagelig af ældre Bindingsværk og tækkede med Straa og Pap. Elektricitet er indlagt. — Mod S. er en smuk Udsigt over Havet til Als og den sønderjyske Kyst.

**Høedgaard**, Flemløse Sogn. Postforb. og St.: Flemløse, hvortil c. 2 Km. Gaarden ligger c. 10 Km. fra Assens. Ejer: *Niels Hansen Boe*, som overtog Gaarden i 1889, er født i Dreslette 2. Oktbr. 1868 og gift med *Kirsten Hansen*, født sammesteds 10. Aug. 1867.

Matr.-Nr. 3a m. fl. af Høed. Hartkorn 5 Tdr. 4 Skpr. 2 Fdkr.  $1\frac{1}{4}$  Alb. Ejendomsskyld 38,500 Kr. Brandassurance for Bygningerne c. 24,000 Kr. Areal 57 Tdr. Ld., deraf Ager 32, Eng 1, Mose 1, Skov 4, Græsningsjord 13, Vandhuller m. m. 5, Have og Gaardsplads 1. Agermarken drives i en 9 Marksdrift: Havre, benyttet Brak, Roer, Byg, Rug, Roer, Byg og 2aars Græs. Jordens Bonitet er lermuldet. Der holdes 13 Køer, 12 Stkr. Ungkvæg og Kalve og 1 Tyr af rød dansk Race, 4 Heste, 1 Føl og 4 Faar. Sidste Aar solgtes 16 Fedesvin.

Høedgaard hørte tidligere under Løgismose, hvorfra den frikøbtes 1800. Af dens Ejere nævnes Jørgen Pedersen, hvis Arvinger solgte Gaarden til den nuv. Ejer. — De ret jevne Jorder ligger samlede om Gaarden. Bygningerne er dels af Grundmur, dels af ældre Bindingsværk med Tage af Straa og Blik. Udsigten til Als og Sønderjyllands Kyst er overordentlig smuk.

**Nørrehavegaard**, Flemløse Sogn. Postforb. og St.: Flemløse, hvortil c. 2 Km. Gaarden ligger c. 10 Km. fra Assens. Ejer: *Ole Jørgensen*, som overtog Gaarden i 1894, er født paa Ejendommen 19. Maj 1868 og gift med *Nielsine Værkmeister*, født paa Bøjden 7. Febr. 1868.



Nørrehavegaard.

Matr.-Nr. 5a m. fl. af Høed. Hartkorn 8 Tdr. 2 Skpr. Ejendomsskyld 42,000 Kr. Brandassurance for Bygningerne c. 38,000 Kr. Areal 71 Tdr. Ld., deraf Ager 60, Eng 4, Skov 6, Have og Gaardsplads 1. Agermarken drives i en 8 Marksdrift: Havre, Roer, Byg,  $\frac{1}{2}$  Vintersæd  $\frac{1}{2}$  Roer, Byg, Havre og 2aars Græs. Jordens Bonitet er lermuldet. Der holdes 15 Køer, 20 Stkr. Ungkvæg og Kalve og 1 Tyr af rød dansk Race, 6 Heste, 4 Plage og Føl samt 5 Faar. Sidste Aar solgtes c. 40 Fedesvin.

Nørrehavegaard hørte forud under Grevskabet Hvedholm og er i lange Tider gaaet i Arv fra Fader til Søn. Ved gentagne Køb af Jord er Arealet bleven forøget til sin nuv. Størrelse. 10 Tdr. Ld. er fraliggende mod NV., Resten ligger samlet om Gaarden. Hovedb. er opført af Grundmur, Avlsb. af Bindingsværk. Laden har Paptag, Kornhjelmen Tag af Pandeplader, de øvrige Bygninger har Straatage og er forsynede med Elektricitet. Den anselige Ejendom ligger meget kønt med Udsigt til Als og den sønderjyske Kyst. — Blandt Hestebesætningen findes gode, præmierede Dyr af jysk og Oldenburg Race.

**Elmegaard, Flemløse Sogn. Postforb. og St.: Glamsbjerg, hvortil c. 1½ Km.** Gaarden ligger c. 11 Km. fra Assens. Ejer: *H. J. Henrik Andersen*, som overtog Gaarden i 1908, er født i Kjøng Sogn 14. Juli 1879 og gift med *Margrete Sørensen*, født paa Ejendommen 23. Novbr. 1879.

Matr.-Nr. 8a m. fl. af Dærup. Hartkorn 5 Tdr. 3 Fdkr. 2 Alb. Ejendomsskyld 28,000 Kr. Brandassurance for Bygningerne 12,500 Kr. Areal 45 Tdr. Ld., deraf Ager 39, Mose 1, Skov 2, Have og Gaardsplads 3. Agermarken drives i en 8 Marksdrift: Havre, ½ Rug ½ Roer, Blandsæd, Roer, Byg, Blandsæd og 2aars Græs. Jordens Bonitet er Lermuld. Der holdes 11 Køer, 16 Stkr. Ungkvæg og Kalve og 1 Tyr af rød dansk Race, 4 Heste, 2 Plage og 2 Faar. Sidste Aar solgtes c. 30 Fedesvin og c. 100 Maanedsgriise.

Elmegaard købtes 1877 fri fra Fæste under Frederikslund af Søren Hansen, den nuv. Ejers Svigerfader. — Jorden ligger i forskellig Retning i mindre Afstand fra Gaarden. Bygningerne stammer fra omkring 1800 og er opførte af Bindingsværk med Straatage. Elektricitet er indlagt.

**Svanekjærgaard, Flemløse Sogn. Postforb. og St.: Glamsbjerg, hvortil c. 1½ Km.** Gaarden ligger c. 11 Km. fra Assens. Ejer: *N. Jensen Mikkelsen*, som overtog Gaarden i 1903, er født paa Ejendommen 15. Marts 1873 og gift med *Marie Nielsen*, født i Horne Sogn 9. Juni 1883.

Matr.-Nr. 9a m. fl. af Dærup. Hartkorn 4 Tdr. 3 Skpr. 1 Fdkr. 1¼ Alb. Ejendomsskyld 30,000 Kr. Brandassurance for Bygningerne c. 23,000 Kr. Areal 46 Tdr. Ld., deraf Ager 42½, Mose 2, Skov ½, Have og Gaardsplads 1. Ager-



Svanekjærgaard.

marken drives i en 7 Marksdrift: Havre og Rug, Roer, Byg, Roer, Blandsæd og 2aars Græs. Jordens Bonitet er dels ler-, dels letmuldet. Der holdes 10 Køer, 13 Stkr. Ungkvæg og Kalve og 1 Tyr af rød dansk Race, 4 Heste, 2 Plage og 1 Faar. Sidste Aar solgtes c. 35 Fedesvin.

Svanekjærgaard har den nuv. Ejer frikøbt fra Frederikslund, efter at hans Fader, Jens Mikkelsen, og forud for ham hans Fader, havde haft den i Fæste.

Jorderne ligger i tre Afdelinger med de to Trediedele ved Gaarden, Resten c. 1 Km. mod V. over et ret jævnt Terræn. Bygningerne er opførte 1904 efter Brand af Grundmur med Cementstenstage; Staldene har brandfri Lofter. Den kønne, moderne Ejendom har indlagt Elektricitet fra Værket i Glamsbjerg.

**Kjøng Mølle**, Kjøng Sogn. Postforb. og St.: Glamsbjerg, hvortil c. 2 Km. Gaarden ligger c. 16 Km. fra Assens. Ejer: *Mads Chr. Jensen*, som overtog Gaarden i 1882, er født paa Ejendommen 2. Oktbr. 1843 og gift med *Ane Kirstine Pedersen*, født i Verninge Sogn 1. Marts 1845.

Matr.-Nr. 1a m. fl. af Kjøng. Hartkorn 3 Tdr. 1 Fdkr. 1 Alb. Ejendomsskyld 29,000 Kr. Brandassurance for Bygningerne 25,202 Kr. Areal 25 Tdr. Ld., deraf Ager 19, Eng 2, Have og Gaardsplads 4. Agermarken drives i en 8 Marksdrift: Havre, Vintersæd efter Halvbrak, Roer, Byg, Blandsæd og 2½aars Græs. Jordens Bonitet er lermuldet. Der holdes 8 Køer, 9 Stkr. Ungkvæg og Kalve og 1 Tyr af rød dansk Race, 3 Heste og 1 Føl. Sidste Aar solgtes c. 20 Fedesvin.

Kjøng Mølle har i sin Tid hørt under Søby Søgaard, hvorfra den frikøbtes af Jens Rasmussen, den nuv. Ejers Fader. — De ret jevne Jorder ligger samlede om Ejendommen. Hovedb., Mølleb. og et Par af Avlsb. er af Grundmur, de øvrige Avlsb. af Bindingsværk, Staldene med brandfri Lofter. Til Møllen afgives Vandkraft fra et Vandløb fra Søholm Sø, men desuden haves Petroleumsmotor, ligesom Møllen har sit eget Elektricitetsværk.

**Lindegaard**, Kjøng Sogn. Postforb. og St.: Glamsbjerg, hvortil c. 2 Km. Gaarden ligger c. 16 Km. fra Assens. Ejer: *Lars Rasmussen*, som overtog Gaarden først i 1880erne, er født paa Ejendommen 3. Novbr. 1855 og gift med *Laura Katrine Andersen*, født i Langsted 21. Maj 1855.

Matr.-Nr. 31a m. fl. af Kjøng. Hartkorn 4 Tdr. 6 Skpr. 3 Fdkr. 2¼ Alb. Ejendomsskyld 30,000 Kr. Brandassurance for Bygningerne c. 22,000 Kr. Areal 45 Tdr. Ld., deraf Ager 38, Mose 2, Skov 4, Have og Gaardsplads 1. Ager-



Lindegaard.

marken drives i en 8 Marksdrift: Havre, Roer, Byg, Vintersæd, Roer, Blandsæd og 2aars Græs. Jordens Bonitet er lermuldet. Der holdes 10 Køer og 10 Stkr. Ungkvæg og Kalve af rød dansk Race, 4 Heste, 2 Plage og 1 Faar. Sidste Aar solgtes c. 20 Fedesvin.

Lindegaard har tidligere hørt under Søby Søgaard og siden gennem mange Aar været i samme Slægts Eje. Den nuv. Ejer overtog den efter sin Fader, Rasmus Rasmussen, der selv havde overtaget den efter sin Fader.

Jorden ligger samlet ved Gaarden mod V. over et noget bølgeformet Terræn. Bygningerne er dels af Grundmur med Cementstentage, dels af Bindingsværk med Straatage. Den gode velholdte Ejendom har indlagt Elektricitet. — Hestebesætningen er af god, præmieret Stamme af Oldenborg Racen.

**Østergaard**, Kjøng Sogn. Postforb. og St.: Glamsbjerg, hvortil c. 2 Km. Gaarden ligger c. 16 Km. fra Assens. Ejer: *Jørgen Pedersen Østerby*, som overtog Gaarden i 1910, er født i Holevad 27. Juli 1872 og gift med *Thyra Margrete Nielsen*, født i Ejby 24. Novbr. 1886.

Matr.-Nr. 37a m. fl. af Kjøng. Hartkorn 5 Tdr. 6 Skpr. 2 Fdkr. 1¼ Alb. Ejendomsskyld 34,000 Kr. Brandassurance for Bygningerne c. 24,000 Kr. Areal

60 Tdr. Ld., deraf Ager 46½, Eng 4, Mose ½, Krat og Gran 8, Have og Gaardsplads 1. Agermarken drives i en 8 Marksdrift: Havre, Helbrak, Vintersæd, Roer, Byg, Havre og 2aars Græs. Jordens Bonitet er lermuldet. Der holdes 11 Køer, 16 Stkr. Ungkvæg og Kalve og 1 Tyr af rød dansk Race, 4 Heste, 3 Plage og Føl samt 3 Faar. Sidste Aar solgtes c. 20 Fedesvin.

Østergaard siges at være gammelt Selveje. Af Ejere nævnes Jørgen Pedersen, hvis Enke solgte til den nuv. Ejer. — Jorden ligger samlet ved Gaarden mod Ø. over et noget bakket Terræn. Bygningerne er dels af Grundmur, dels af ældre Bindingsværk; Hovedb. har Skifertag, Avlsb. Straatage. Elektricitet er installeret.

**Vestergaard, Kjøng Sogn.** Postforb. og St.: Glamsbjerg, hvortil c. 2 Km. Gaarden ligger c. 16 Km. fra Assens. Ejer: *Anders Fr. Christiansen*, som overtog Gaarden i 1904, er født paa Grimsbjerggaard i Ørsted Sogn 19. Febr. 1887.

Matr.-Nr. 27a m. fl. af Kjøng. Hartkorn 5 Tdr. 1 Skp. 1 Fdkr. ¼ Alb. Ejendomsskyld 28,000 Kr. Brandassurance for Bygningerne c. 16,000 Kr. Areal 44 Tdr. Ld., deraf Ager 36, Eng 5, Skov 2, Have og Gaardsplads 1. Agermarken



Vestergaard.

drives i en 8 Marksdrift: Havre, Helbrak, Vintersæd, Roer, Byg, Blandsæd og 2aars Græs. Jordens Bonitet er lermuldet. Der holdes 10 Køer, 13 Stkr. Ungkvæg og Kalve, 1 Tyr af rød dansk Race og 3 Heste. Sidste Aar solgtes c. 45 Fedesvin.

Vestergaard paa Kjøng Mark har i sin Tid hørt under Frederikslund, hvorfra den frikøbtes i 1860erne af Peder Rasmussen. Da denne var ugift, overdrog han Gaarden til en Slægtning, den nuv. Ejer.

Bygningerne er alle opførte af Grundmur med Straatage 1848, da Gaarden efter Brand udflyttedes fra Byen til sin nuv. Plads. Elektricitet er indlagt.

**Lunegaard, Kjøng Sogn.** Postforb. og St.: Glamsbjerg, hvortil c. 4 Km. Gaarden ligger c. 16 Km. fra Assens. Ejer: *Jens Hansen Skytte*, som overtog Gaarden i 1885, er født i Højrup 17. Marts 1855 og gift med *Margrethe Hansen*, født i Vittinge 2. Marts 1855.

Matr.-Nr. 14 m. fl. af Gummerup. Hartkorn 6 Tdr. 2 Skpr. 1 Fdkr. 2 Alb. Ejendomsskyld 32,000 Kr. Brandassurance for Bygningerne c. 24,000 Kr. Areal 57 Tdr. Ld., deraf Ager 51, Eng 2, Mose 2, Krat 1, Have og Gaardsplads 1. Agermarken drives i en 8 Marksdrift: Havre, benyttet Brak, Vintersæd, Roer, Byg, Havre og 2aars Græs. Jordens Bonitet er let Lermuld. Der holdes 13 Køer, 10 Stkr. Ungkvæg og Kalve og 1 Tyr af rød dansk Race, 4 Heste, 3 Plage og Føl samt 3 Faar. Sidste Aar solgtes c. 30 Fedesvin.

Lunegaard skal være gammelt Selveje. Den nuv. Ejer overtog den efter sin Svigerfader, hvis Slægt den gennem flere Led havde tilhørt. — Jorden ligger i flere Afdelinger i indtil 2 Km. Afstand fra Gaarden. Bygningerne er hovedsagelig opførte af Grundmur og forsynede med Elektricitet til Lys og Kraft. — Kvægbesætningen har flere Gange bragt Ejeren høje Præmier.

**L. Chr. Rasmussens Gaard** i Gummerup, Kjøng Sogn. Postforb. og St.: Glamsbjerg, hvortil c. 4 Km. Gaarden ligger c. 16 Km. fra Assens. Ejer: *Lars Christian Rasmussen*, som overtog Gaarden i 1897, er født paa Ejendommen 7. Febr. 1869.

Matr.-Nr. 5a m. fl. af Gummerup. Hartkorn 6 Tdr. 2 Skpr. 1 Fdkr. 1 Alb. Ejendomsskyld 33,000 Kr. Brandassurance for Bygningerne c. 23,000 Kr. Areal 60 Tdr. Ld., deraf Ager 50, Eng 2. Mose 3, Skov 3½, Have og Gaardsplads 1½.



L. Chr. Rasmussens Gaard.

Agermarken drives i en 8 Marksdrift: Havre, benyttet Brak, Vintersæd, Roer, Byg, Blandsæd og 2aars Græs. Jordens Bonitet er des ler-, dels letmuldet. Der holdes 14 Køer, 12 Stkr. Ungkvæg og Kalve og 1 Tyr af rød dansk Race, 4 Heste, 5 Plage og Føl samt 2 Faar. Sidste Aar solgtes 38 Fedesvin og c. 75 Maanedsgriise.

Gaarden har, saa vidt man ved, altid været Selveje og gennem mange Aar tilhørt samme Slægt. Den nuv. Ejer har faaet den efter sin Moder, hvis Mands, R. Rasmussens Fædrenegaard det var.

Jorden ligger i flere Afdelinger og er tildels bølgeformet. Hovedb. og 2 af Avlsb. er af Bindingsværk, ældre men velholdte; de øvrige Avlsb. er nyere og af Grundmur. Svinestalden bærer Cementstenstag, det øvrige Straatage. Til Kraft og Lys er indlagt Elektricitet.

**Mosegaard**, Kjøng Sogn. Postforb. og St.: Glamsbjerg, hvortil c. 3 Km. Gaarden ligger c. 18 Km. fra Assens. Ejer: *Lars Rasmussen*, som 1914 bortfor-



Mosegaard.

pagtede Gaarden til *Espen Espensen*, der er født i Haarby Sogn 5. Septbr. 1888 og gift med *Martine Andersen*, født i Vedtofte 12. April 1893.

Matr.-Nr. 10a af Gummerup. Hartkorn 4 Tdr. 4 Skpr. 1¼ Alb. Ejendoms- skyld 36,000 Kr. Brandassurance for Bygningerne c. 24,000 Kr. Areal 44 Tdr. Ld.,

deraf Ager 37, Eng 2, Mose 2, Skov 1, Have og Gaardsplads 2. Agermarken drives i en 8 Marksdrift: Havre, Roer, Byg, Vintersæd, Roer, Blandsæd og 2aars Græs. Jordens Bonitet er lermuldet. Der holdes 10 Køer, 12 Stkr. Ungkvæg og Kalve og 2 Tyre af rød dansk Race, 4 Heste, 2 Plage og 2 Faar. Sidste Aar solgtes c. 50 Fedesvin.

Mosegaard har den nuv. Ejer købt i 1890erne af Peder Hansen Mosegaard, der en Del Aar var dens Ejer. — De jævne Jorder ligger i flere Afdelinger indtil 1 Km. fra Gaarden. Bygningerne er nyopførte af Grundmur med Cementstenstage med Undtagelse af Laden, der har Straatag. Til den kønne Ejendom hører en Vandmølle med Savskæreri. Elektricitet er installeret.

**Rosengaard**, Kjøng Sogn. Postforb. og St.: Glamsbjerg, hvortil c. 6 Km. Gaarden ligger c. 20 Km. fra Assens. Ejer: *Jens Andersen*, som overtog Gaarden i 1886, er født i Højrup 12. Maj 1850 og gift med *Maren Nielsen*, født paa Kællerhavgård i Dærup 6. Septbr. 1856.

Matr.-Nr. 3a m. fl. af Højrup. Hartkorn 4 Tdr. 7 Skpr. 1 Fdkr. 1½ Alb. Ejendomsskyld 28,500 Kr. Brandassurance for Bygningerne c. 16,000 Kr. Areal 46 Tdr. Ld., deraf Ager 40, Mose 4, Skov 1, Have og Gaardsplads 1. Agermarken



Rosengaard.

drives i en 9 Marksdrift: Havre, Helbrak, Vintersæd, Roer, Byg, Havre og 3aars Græs. Jordens Bonitet er god Muldjord. Der holdes 12 Køer, 12 Stkr. Ungkvæg og Kalve og 1 Tyr af rød dansk Race, 4 Heste, 3 Plage og Føl samt 3 Faar. Sidste Aar solgtes 20 Fedesvin.

Ejeren ejer tillige sin Fødegaard Matr.-Nr. 6a sammesteds (se nedenfor).

Rosengaard har tidligere hørt under Hvedholm. Af Ejere nævnes Chr. Rasmussen, hvis Enke solgte Gaarden til den nuv. Ejer, der havde haft den i Forpagtning.

Jorderne er noget bakkede og ligger samlede om Gaarden. Hovedb. og den ø. Længe er ældre Bindingsværk, det øvrige er Grundmur, opført af Ejeren. Til Drivkraft er installeret Petroleumsmotor. Heste- og Svinebesætningen er ofte præmieret.

**L. Andersens Gaard** i Højrup, Kjøng Sogn. Postforb. og St.: Glamsbjerg, hvortil c. 6 Km. Gaarden ligger c. 20 Km. fra Assens. Ejer: *Lars Andersen*, som overtog Gaarden i 1882, er født i Højrup 23. Marts 1835.

Matr.-Nr. 4a af Højrup. Hartkorn 5 Tdr. 4 Skpr. 3 Fdkr. 2½ Alb. Ejendomsskyld 29,000 Kr. Brandassurance for Bygningerne c. 16,000 Kr. Areal 50 Tdr. Ld., deraf Ager 42, Eng og Mose 5, Krat 2, Have og Gaardsplads 1. Agermarken drives i en 9 Marksdrift: Havre, Helbrak, Vintersæd, Roer, Byg, Havre og 3aars Græs. Jordens Bonitet er dels ler-, dels letmuldet. Der holdes 8 Køer og 12 Stkr. Ungkvæg og Kalve af rød dansk Race, 4 Heste, 3 Plage og Føl samt 5 Faar. Sidste Aar solgtes 5 Fedesvin.

Gaarden, der i sin Tid hørte under Frederikslund, har den nuv. Ejer overtaget ved Giftermaal med Jakob Andersens Enke. — De delvis bakkede Jorder ligger med Størstedelen ved Gaarden. Den s. Længe er opført af Ejeren af Grundmur, de øvrige Bygninger er af ældre Bindingsværk, alle med Straatage.



**Jens Andersens Gaard** i Højrup, Kjøng Sogn. Postforb. og St.: Glamsbjerg, hvortil c. 6 Km. Gaarden ligger c. 20 Km. fra Assens. Ejer: *Jens Andersen*, som overtog Gaarden i Jan. 1911, er født 12. Maj 1850 og gift med *Maren Nielsen*, født paa Kællerhavsgaard i Dærup 6. Septbr. 1856.

Matr.-Nr. 6a m. fl. af Højrup. Hartkorn 6 Tdr. 5 Skpr. 3 Fdkr. 1¼ Alb. Ejendomsskyld 32,000 Kr. Brandassurance for Bygningerne 16,000 Kr. Areal 64 Tdr. Ld., deraf Ager 53, Eng 3, Mose 5, Skov 2, Have og Gaardsplads 1. Agermarken drives i en 8 Marksdrift: Havre, Brak, Vintersæd, Roer, Byg, Havre og 2aars Græs. Jordens Bonitet er tildels stærkt lermuldet.

I 1911 overtog den nuv. Ejer Gaarden efter sin afdøde Broder, forhenværende Amtsraadsmedlem Rasmus Andersen, som havde overtaget den efter Faderen, Anders Jørgensen, som havde haft Gaarden i Fæste fra Frederikslund, hvorfra den var bleven frikøbt først i 1870'erne. — Bygningerne er ældre og for Størstedelen af Bindingsværk.

Ejendommen drives under Gaarden Matr.-Nr. 3a sammesteds, Rosengaard (se foran), som Jens Andersen ogsaa er Ejer af.

**Bærholm**, Kjøng Sogn. Postforb. og St.: Glamsbjerg, hvortil c. 2 Km. Gaarden ligger c. 13 Km. fra Assens. Ejer: *Knud Buhl*, som overtog Gaarden i 1915, er født i Kjærum Sogn 20. April 1888 og gift med *Karen Olsen*, født i Vejlbj Sogn 21. Aug. 1886.

Matr.-Nr. 3a m. fl. af Bærholm. Hartkorn 4 Tdr. 2 Skpr. 2 Fdkr. Ejendomsskyld 30,000 Kr. Brandassurance for Bygningerne c. 23,000 Kr. Areal 59 Tdr. Ld., deraf Ager 46½, Mose 10, Skov 1½, Have og Gaardsplads 1. Agermarken drives i en 8 Marksdrift: Havre, Helbrak, Vintersæd, Roer, Byg, Roer, Blandsæd og 1aars Græs. Jordens Bonitet er lermuldet. Der holdes 10 Køer, 11 Stkr. Ungkvæg og Kalve af Jerseyrace, 5 Heste og 3 Plage og Føl. Sidste Aar solgtes c. 80 Maanedsgribe.

Bærholm er gammelt Selveje. Af Ejere nævnes Anders Ch. Andersen, der efterfulgtes af sin Svigersøn, Christoffer Sørensen, af hvem den nuv. Ejer har købt. — Jorden ligger samlet ved Gaarden, gennemskåret af Jernbanen. Bygningerne er opførte 1872 efter Brand af Grundmur med Hovedb. og Straatage paa Avlsb. Elektricitet er installeret. — Hestebestanden er af anerkendt belgisk og oldenborgsk Race. Ejeren driver en større Tørvefabrikation og fremstiller c. 1 Mill. Tørv aarlig.

**Eskehøj**, Kjøng Sogn. Postforb. og St.: Glamsbjerg, hvortil c. 6 Km. Gaarden ligger c. 21 Km. fra Assens. Ejer: *Hans Jørgen Hansen Falden*, som



Eskehøj.

overtog Gaarden 1. April 1913, er født i Falden 22. Septbr. 1879 og gift med *Karen Hansen*, født paa Carlshøj i Haare 2. Febr. 1890.

Matr.-Nr. 2 m. fl. af Højbjerg. Hartkorn 4 Tdr. 6 Skpr. ¾ Alb. Ejendomsskyld 30,000 Kr. Brandassurance for Bygningerne c. 19,000 Kr. Areal 57 Tdr. Ld., deraf Ager 56, Have og Gaardsplads 1. Agermarken drives i en 8 Marksdrift: Havre, Helbrak, Vintersæd, Roer, Byg, Blandsæd og 2aars Græs. Jordens Bonitet

er lermuldet. Der holdes 13 Køer, 15 Stkr. Ungkvæg og Kalve og 1 Tyr af rød dansk Rase, 5 Heste, 3 Plage og Føl samt 3 Faar. Sidste Aar solgtes 10 Fedesvin og c. 75 Maanedsgriise.

Eskehøj, der er Arvefæste under Frederikslund, har den nuv. Ejer købt af Lars Eriksen, der 1888 havde købt af Rs. Hansens Arvinger. — Jorden ligger samlet om Gaarden over et noget bakket Terræn. Bygningerne er ældre, men velholdte, opførte af Bindingsværk med Straatage. — Fra Gaarden har man en meget smuk Udsigt over den omliggende, kønne Egn.

**Glenshøj**, Kjøng Sogn. Postforb. og St.: Glamsbjerg, hvortil c. 5 Minutters Gang. Gaarden ligger c. 11 Km. fra Assens. Ejer: *Chr. Henningsen*, som overtog Gaarden i 1912, er født i Odense 13. Jan. 1876 og gift med *Laura Johanne Pedersen*, født i Husby Sogn 24. Novbr. 1882.

Matr.-Nr. 6a m. fl. af Glamsbjerg. Hartkorn 2 Tdr. 1 Skp. 3 Fdkr. 2¼ Alb. Ejendomsskyld 30,000 Kr. Brandassurance for Bygningerne c. 24,000 Kr. Areal 33 Tdr. Ld., deraf Ager 29, Eng 3, Have og Gaardsplads 1. Agermarken drives i en 7 Marksdrift. Jordens Bonitet er letmuldet. Der holdes 15 Køer og 8 Stkr. Ungkvæg og Kalve af rød dansk Race, 3 Heste og 1 Plag. Sidste Aar solgtes c. 10 Fedesvin.

Glenshøj har den nuv. Ejer købt af Hans Andersen. Jorden ligger i to Afdelinger Ø. og V. for Gaarden. Den smukke, stilfulde Ejendom er opført af Ejeren 1912 af Grundmur, Hovedb. i Villastil med Tegltag, Avlsb. med Stentage og Paptage. Elektricitet er installeret. Gaardens Beliggenhed er høj med vid Udsigt.

**Vestergaard**, Kjærte Sogn. Postforb. og St.: Aarup, hvortil c. 4 Km. Gaarden ligger c. 12 Km. fra Assens. Ejer: *Chr. Christensen*, som overtog Gaarden i 1902, er født i Møborg Sogn ved Lemvig 18. Decbr. 1873 og gift med *Hansine Hansen*, født paa Ejendommen 18. Juni 1880.

Matr.-Nr. 6a af Ørsbjerg. Hartkorn 4 Tdr. 3 Skpr. 1 Fdkr. 2¼ Alb. Ejendomsskyld 30,000 Kr. Brandassurance for Bygningerne c. 19,000 Kr. Areal 45 Tdr. Ld., deraf Ager 44, Have og Gaardsplads 1. Agermarken drives i en 8 Marksdrift: Havre, Helbrak, Rug, Roer, Byg, Blandsæd og 2aars Græs. Jordens Bonitet er lermuldet. Der holdes 12 Køer, 10 Stkr. Ungkvæg og Kalve og 1 Tyr af rød dansk Race, 4 Heste, og 1 Faar. Sidste Aar solgtes c. 25 Fedesvin.

Vestergaard har den nuv. Ejer frikøbt fra Grevskabet Wedellsborg 1902. Jorderne ligger samlede ved Gaarden over et jævnt Terræn. Bygningerne er opførte 1910 af Grundmur med Stentage, Staldene har brandfri Lofter.

**Statsbjerggaard**, Kjærte Sogn. Postforb. og St.: Aarup, hvortil c. 4 Km. Gaarden ligger c. 12 Km. fra Assens. Ejer: *Knud Hansen*, som overtog Gaarden i



Statsbjerggaard.

1914, er født i Sct. Knuds Landsogn ved Odense og gift med *Astrid Lohmann*, født i Sanderum 24. Decbr. 1891.

Matr.-Nr. 13a af Ørsbjerg. Hartkorn 6 Tdr. 3 Fdkr. ¼ Alb. Ejendomsskyld 30,700 Kr. Brandassurance for Bygningerne c. 29,000 Kr. Areal 66½ Td. Ld.,

deraf Ager 53½, Kultureng 3, Krat 4, Græsningsjord 5, Have og Gaardsplads 1. Agermarken drives i en 7 Marksdrift: Havre, Helbrak, Hvede, Roer, Byg, Blandsæd og 1aars Græs. Jordens Bonitet er lermuldet. Der holdes 10 Køer, 17 Stkr. Ungkvæg og Kalve og 1 Tyr af rød dansk Race, 5 Heste og 2 Faar. Sidste Aar solgtes c. 25 Fedesvin.

Statsbjerggaard tæt NØ. for Ørsbjerg By har i mange Aar været Selveje. Af Ejere nævnes Johan Hansen, der efterfulgtes af sin Svigersøn, L. J. Pedersen; han solgte Gaarden til J. Chr. Greve, af hvem den nuv. Ejer købte den.

Ejendommen, der ligger midt paa sine noget bakkede Jorder, er opført efter Brand 1864 af Grundmur med Tegtag paa Hovedb., Straatage paa Avlsb. og forsynet med Elektricitet.

**H. Larsens Enkes Gaard** i Ørsbjerg, Kjærte Sogn. Postforb. og St.: Aarup, hvortil c. 4 Km. Gaarden ligger c. 12 Km. fra Assens. Ejerinde: Enkefru *Ane Larsen*, f. *Andersen*, som overtog Gaarden i 1910, er født i Ørsted 30. Jan. 1850.

Matr.-Nr. 17a af Ørsbjerg. Hartkorn 6 Tdr. 2 Skpr. 2 Fdkr. 1 Alb. Ejendomsskyld 32,900 Kr. Brandassurance for Bygningerne c. 20,000 Kr. Areal 68 Tdr. Ld., deraf Ager 59, Eng 2, Storskov 6, Have og Gaardsplads 1. Agermarken drives i en 8 Marksdrift: Havre, Helbrak, Rug, Roer, Byg, Havre og 2aars Græs. Jordens Bonitet er lermuldet. Der holdes 10 Køer, 15 Stkr. Ungkvæg og Kalve og 1 Tyr af rød dansk Race, 4 Heste, 3 Plage og Føl samt 2 Faar. Sidste Aar solgtes 12 Fedesvin.

Gaarden har i mange Aar været Selveje. Af Ejere nævnes Lars Hansen, som efterfulgtes af sin Svigersøn, Hans Larsen, hvis Enke nu sidder med Ejendommen. — De noget bakkede Jorder ligger samlede om Gaarden. Hovedb. og den ø. Længe er opført af Grundmur, de øvrige Bygninger af Bindingsværk, alle med Straatage.

**Damgaard**, Kjærte Sogn. Postforb. og St.: Aarup, hvortil c. 4 Km. Gaarden ligger c. 12 Km. fra Assens. Ejer: *Rasmus Peder Mikkelsen*, som overtog Gaarden i 1910, er født i Skydebjerg og gift med *Ane Marie Rasmussen*, født i Kjærte Sogn 30. Juli 1876.

Matr.-Nr. 18a af Ørsbjerg. Hartkorn 5 Tdr. 4 Skpr. 1 Fdkr. Ejendomsskyld 34,000 Kr. Brandassurance for Bygningerne c. 23,000 Kr. Areal 60 Tdr. Ld., deraf Ager 55, Storskov 4, Have og Gaardsplads 1. Agermarken drives i en 8 Marksdrift: Havre, Helbrak, Vintersæd, Roer, Byg, Blandsæd og 2aars Græs. Jordens Bonitet er lermuldet. Der holdes 10 Køer og 12 Stkr. Ungkvæg og Kalve af rød dansk Race, 5 Heste og 3 Faar. Sidste Aar solgtes c. 20 Fedesvin.

Damgaard har den nuv. Ejer købt af Jens Chr. Jensen, som var opdraget paa Ejendommen. Den noget bakkede Agermark ligger ved Gaarden, Skoven c. 1 Km. mod NV. Bygningerne er opførte 1872 dels af Grundmur, dels af Bindingsværk med Tage af Sten og Straa.

**Grimstrupgaard**, Gamtofte Sogn. Postforb. og St.: Assens, hvortil c. 3 Km. Ejer: *H. Mikkelsen*, som overtog Gaarden 1880, er født paa Ejendommen 1. Juni 1849 og gift med *Berentine Cecilie Andersen*, født i Sandager 17. Septbr. 1853.

Matr.-Nr. 6a m. fl. af Lundager. Hartkorn 5 Tdr. 2 Skpr. 3 Fdkr. Ejendomsskyld 34,000 Kr. Brandassurance for Bygningerne c. 23,000 Kr. Areal 43 Tdr. Ld., deraf Ager 40, Skov 2, Have og Gaardsplads 1. Agermarken drives i en 7 Marksdrift: Havre, Sukkerroer, Byg med Halvbrak, ½ Roer ½ Blandsæd, Blandsæd og 1½aars Græs. Jordens Bonitet er lermuldet. Der holdes 12 Køer, 12 Stkr. Ungkvæg og Kalve og 1 Tyr af rød dansk Race, 4 Heste, 2 Plage og 2 Faar. Sidste Aar solgtes c. 20 Fedesvin.

Grimstrupgaard skal være gammelt Selveje. Den nuv. Ejer har arvet den efter sin Fader, Mikkil Hansen. Fra 1914 har den nuv. Ejers Svigersøn, Niels Chr. Hansen, haft Gaarden i Forpagtning. — Bygningerne er opførte i 1850'erne af Grundmur og Bindingsværk med Straatage. Elektrisk Lys og Kraft er indlagt.

**S. Jessens Gaard** i Lundager, Gamtofte Sogn. Postforb. og St.: Assens, hvortil c. 3 Km. Ejer: *Saxo Jessen*, som overtog Gaarden i 1913, er født i Jellinge 23. Septbr. 1886 og gift med *Martha Hansen*, født i Søby 1. Marts 1892.

Matr.-Nr. 8a af Lundager. Hartkorn 4 Tdr. 4 Skpr. 1 Fdkr.  $\frac{3}{4}$  Alb. Ejendoms-skyld 40,000 Kr. Brandassurance for Bygningerne c. 18,000 Kr. Areal 45 Tdr. Ld., deraf Ager 33, Eng 1, Skov 10, Have og Gaardsplads 1. Agermarken drives i en 7 Marksdrift: Havre, Sukkerroer, Byg, Roer, Blandsæd og 2aars Græs. Jordens Bonitet er lermuldet. Der holdes 9 Køer og 12 Stkr. Ungkvæg og Kalve af rød dansk Race, 4 Heste, 2 Plage og 2 Faar. Sidsfe Aar solgtes c. 20 Fedesvin.

Gaarden var før Fæste under Brahesborg, men købtes 1833 fri af Rasmus Christoffersen. — I Gaardens Skov findes en smuk Kæmpehøj, hvorom det Sagn gaar paa Egnen, at en Guldhest staar skjult inde i Højen. Bygningerne er alle af Bindingsværk med Straatage.

**Øxnebjerggaard**, Gamtofte Sogn. Postforb. og St.: Assens, hvortil c. 6 Km. Ejer: *Niels Nielsen*, som overtog Gaarden i 1909, er født i Krogsbølle 4. Marts 1876 og gift med *Rasmine Jørgensen*, født i Kjøng 14. Juni 1871.

Matr.-Nr. 1k m. fl. af Voldbro. Hartkorn 6 Tdr. 7 Skpr. 1 Fdkr.  $2\frac{1}{2}$  Alb. Ejendoms-skyld 30,000 Kr. Brandassurance for Bygningerne c. 20,000 Kr. Areal 52 Tdr. Ld., deraf Ager  $50\frac{1}{4}$ , Mose  $\frac{1}{4}$ , Have og Gaardsplads 1. Agermarken



Øxnebjerggaard.

drives i en 5 Marksdrift: Havre, Roer, Byg, Blandsæd og 1aars Græs. Jordens Bonitet er lermuldet. Der holdes 8 Køer, 12 Stkr. Ungkvæg og Kalve og 1 Tyr af rød dansk Race, 4 Heste, 1 Plag og 2 Faar. Sidste Aar solgtes c. 15 Fedesvin.

Øxnebjerggaard skal være gammelt Selveje. I sin Tid tilhørte den Peder Larsen og efter hans Død gik den i Arv til hans Datter, der senere ægtede den nuv. Ejer.

Fra Gaarden, der ligger højt og kønt med Udsigt over Lille Bælt til den sønderjyske Kyst, strækker Jorderne sig med 30 Tdr. Ld. umiddelbart ved Bygningerne, mens Resten er fraliggende paa flere Steder. Alle Bygningerne er af Grundmur med Straatage. Elektricitet er indlagt.

**Højbogaard**, Gamtofte Sogn. Postforb. og St.: Assens, hvortil c. 4 Km. Ejer: *Hans Pedersen*, som overtog Gaarden i 1870, er født paa Ejendommen 11. April 1845 og gift med *Kirsten Johansen*, født i Ørsted 12. Aug. 1847.

Matr.-Nr. 2a m. fl. af Egerup. Hartkorn 5 Tdr. 1 Fdkr.  $\frac{1}{4}$  Alb. Ejendoms-skyld 32,000 Kr. Brandassurance for Bygningerne 19,450 Kr. Areal 44 Tdr. Ld., deraf Ager 39, Eng 1, Mose 2, Skov 1, Have og Gaardsplads 1. Agermarken drives i en 6 Marksdrift: Sukkerroer, Byg, Sukkerroer, Byg, Havre og 1aars Græs. Jordens Bonitet er Lermuld. Der holdes 1 Ko, 5 Heste, 1 Plag og 2 Faar.

Højbogaard er Arvefæste under Brahesborg. Jorden strækker sig N. og S. for Gaarden og er ganske jævn. Hovedb. er af Grundmur, Avlsb. af Bindingsværk, alle med Straatage. Elektrisk Lys og Kraft er indlagt. — Manglen af en Kvægbesætning skyldes Gaardens betydelige Dyrkning af Sukkerroer.

**Vistorp Teglværk**, Gamtofte Sogn. Postforb. og St.: Assens, hvortil c. 8 Km. Ejer: *Chr. Hølger Hansen*, som overtog Gaarden i 1916, er født paa Ejendommen 8. April 1855.

Matr.-Nr. 1b m. fl. af Hestholm. Hartkorn 2 Tdr. 2 Fdkr.  $\frac{1}{2}$  Alb. Ejendomsskyld 28,370 Kr. Brandassurance for Bygningerne c. 43,000 Kr. Areal 25 Tdr. Ld., deraf Ager 22, Veje og Lergrave 2, Have og Gaardsplads 1. Agermarken drives i en 7 Marksdrift: Havre, Roer, Byg,  $\frac{1}{3}$  Vintersæd  $\frac{1}{3}$  Roer  $\frac{1}{3}$  Kartoffler, Blandsæd



Vistorp Teglværk.

og 2aars Græs. Jordens Bonitet er i de 9 Tdr. Ld. god, stærk Lermuld, i Resten sandmuldet. Der holdes 8 Køer og 7 Stkr. Ungkvæg og Kalve af rød dansk Race og 4 Heste. Sidste Aar solgtes c. 15 Fedesvin.

Vistorp Teglværk er i 1870erne grundlagt og opbygget ved Køb af Jorder fra Hestholm og Thurup. 9 Tdr. Ld. ligger ved Gaarden, Resten, der er noget bakket, mod V. Bygningerne er alle opførte i de nærmeste Aar, efter at Gaarden var oprettet; de er alle af Grundmur med Skifertag paa Hovedb. og Straatage paa Avlsb. Baade i selve Gaarden og i Teglværket, som ligger tæt mod V., er Elektricitet indlagt. Den aarlige Produktion af Mursten og Rør er c. 800,000 Stkr.

Hestholm, hvorfra den er købt Jorder til Teglværket, tilhørte 1576 og 1589 Knud Daa.

**Follesledgaard**, Kjærum Sogn. Postforb. og St.: Assens, hvortil c. 4 Km. Ejer: *H. H. Østerby*, som overtog Gaarden i 1903, er født i Melby 19. Decbr. 1876 og gift med *Kirstine Jensen*, født i Saltofte 7. Maj 1881.



Follesledgaard.

Matr.-Nr. 1 m. fl. af Assens Jorder. Hartkorn 6 Tdr. 7 Skpr. Ejendomsskyld 39,000 Kr. Brandassurance for Bygningerne c. 24,000 Kr. Areal 57 Tdr. Ld., deraf Ager 56, Have og Gaardsplads 1. Agermarken drives i en 8 Marksdrift. Jordens Bonitet er god Muld paa Lerunderlag. Der holdes 10 Køer, 14 Stkr. Ungkvæg og Kalve og 1 Tyr af rød dansk Race, 6 Heste og 2 Plage.

Follesledgaard, der ligger tæt N. for Saltofte, er gennem Tiderne sammenkøbt, navnlig af den nuv. Ejer, som købte den oprindelig mindre Gaard af Hans Chr. Jørgensen, der tre Aar før købte den af Hans Petersen Boe, hvis Fædrengaard det var.

43 Tdr. Ld. jævn Jord omgiver Gaarden, Resten er fraliggende c. 1 Km. mod V. — Hovedb., opført 1860, og den s. Længe, opført 1916, er af Grundmur; Sidefløjene af Bindingsværk. Hovedb. er teglhængt, den s. Længe har Stentag og Sidefløjene Straatage.

**Salskov, Kjærum Sogn. Postforb. og St.:** Assens, hvortil c. 4 Km. Ejer: *Jørgen Jensen*, som overtog Gaarden i 1893, er født paa Ejendommen 1. Aug. 1850 og gift med *Hanne Marie Henningsen*, født i Odense 31. Maj 1875.

Matr.-Nr. 5 m. fl. af Assens Jorder. Hartkorn 5 Tdr. 5 Skpr. Ejendomsskyld 34,000 Kr. Brandassurance for Bygningerne 23,900 Kr. Areal 50 Tdr. Ld., deraf Ager 48½, Mose ½, Have og Gaardsplads 1. Agermarken drives i en 7 Marksdrift: Rug efter Halvbrak, Blandsæd, Roer, Byg, Havre og 1½aars Græs. Jordens Bonitet er lermuldet. Der holdes 13 Køer, 13 Stkr. Ungkvæg og Kalve og 1 Tyr af rød dansk Race, 4 Heste, 3 Plage og Føl samt 3 Faar. Sidste Aar solgtes 6 Fedesvin.

Salskov har været Fæste under Brahesborg. Bygningerne er dels af ældre Bindingsværk, dels af Grundmur, opførte 1894, alle med Straatage.

**Joh. G. Jensens Gaard i Melby, Kjærum Sogn. Postforb. og St.:** Assens, hvortil c. 4 Km. Ejer: *Johan Gustav Jensen*, som overtog Gaarden i 1895, er født i Kjøng 25. Novbr. 1848 og gift med *Maren Larsen*, født i Kjærum Sogn 28. Marts 1864.

Matr.-Nr. 6 af Melby. Hartkorn 4 Tdr. 2 Skpr. 2 Fdkr. 2¼ Alb. Ejendomsskyld 30,000 Kr. Brandassurance for Bygningerne c. 22,000 Kr. Areal 33 Tdr. Ld.,



Joh. G. Jensens Gaard.

deraf Ager 32, Have og Gaardsplads 1. Agermarken drives i en 6 Marksdrift: Havre, Roer, Byg, Roer, ½ Rug ½ Kartofler, Blandsæd og 1aars Græs. Jordens Bonitet er lermuldet. Der holdes 10 Køer, 10 Stkr. Ungkvæg og Kalve og 1 Tyr af rød dansk Race, 4 Heste, 1 Plage og 1 Faar. Sidste Aar solgtes c. 10 Fedesvin.

Gaarden har hørt under Frederiksgave. Den nuv. Ejer har faaet den efter sin Morbroder, Henrik Rasmussen. — De noget bakkede Jorder strækker sig mod V. Bygningerne er af Grundmur med Stentag paa Hovedb., Straatage paa Avlsb. De faste Maskiner drives ved Petroleumsmotor, medens Belysningen faaes fra Assens Elektricitetsværk.

**Ejneborggaard, Kjærum Sogn. Postforb. og St.:** Ebberup, hvortil c. ½ Km. Gaarden ligger c. 7 Km. fra Assens. Ejer: *Jens Andersen*, som overtog Gaarden i 1875, er født paa Ejendommen 28. Septbr. 1846.

Matr.-Nr. 5a af Ebberup. Hartkorn 5 Tdr. 2 Skpr. 1 Fdkr. ½ Alb. Ejendomsskyld 31,000 Kr. Brandassurance for Bygningerne c. 20,000 Kr. Areal 43 Tdr. Ld., deraf Ager 42, Have og Gaardsplads 1. Agermarken drives i en 7 Marksdrift: Havre, benyttet Brak, Rug, Roer, Byg og 2aars Græs. Jordens Bonitet er ler-

muldet. Der holdes 10 Køer, 11 Stkr. Ungkvæg og Kalve af rød dansk Race, 5 Heste og 2 Faar. Sidste Aar solgtes 6 Fedesvin.



Ejneborggaard.

Ejneborggaard hørte i sin Tid under Frederiksgave og skal i flere Slægtled være gaaet i Arv fra Fader til Søn først som Fæste, senere som Selveje. Ved Midten af det forrige Aarh. tilhørte den Jens Hansen og efter ham hans Søn, Anders Jensen (død 1871), den nuv. Ejers Fader.

Jorderne ligger lidt splittede, men er jævne og gode. Hovedb. og Svinestald er af Grundmur, de øvrige Avlsb. af Bindingsværk; alt er straatækket.

**Raunkjær**, Kjærum Sogn. Postforb. og St.: Ebberup, hvortil c. 1 Km. Gaarden ligger c. 7 Km. fra Assens. Ejer: *Otto Damsbo*, som overtog Gaarden i 1912, er født i Herstedvester 13. Jan. 1885 og gift med *Edel Hejlmann*, født i Svendborg 27. Septbr. 1890.

Matr.-Nr. 6a m. fl. af Ebberup. Hartkorn 4 Tdr. 5 Skpr. 1 Fdkr. 1¼ Alb. Ejendomsskyld 28,000 Kr. Brandassurance for Bygningerne c. 20,000 Kr. Areal



Raunkjær.

37½ Td. Ld., deraf Ager 34½, Mose 2, Have og Gaardsplads 1. Af Agermarken drives 31½ Td. Ld. i en 4 Marksdrift, mens de 3 Tdr. Ld. dyrkes med Lucerne. Den store Drift er: Sukkerroer, Foderroer, Byg og Havre. Jordens Bonitet er god Muld paa Lerunderlag. Der holdes ingen Kvægbesætning, da Sukkerroeavlens er saa stor, men 3 Heste og 1 Plag.

Raunkjær menes at være gammelt Selveje. Indtil 1907 tilhørte den Hans Jørgen Jørgensen, men han solgte da til Rasmus Hansen Boe, af hvem den nuv. Ejer har købt.

Den velholdte Gaard er helt af Bindingsværk; Hovedb. har Tegtag, Avlsb. Straatage. Elektrisk Lys og Kraft er indlagt. — Jorderne, der er stærkt bakkede, strækker sig mod V. og N.

**Truelsemosegaard**, Kjærum Sogn. Postforb. og St.: Ebberup, hvortil c. 2 Km. Tlf. 42 over Ebberup Central. Gaarden ligger c. 8 Km. fra Assens. Ejer: *Laurits Andersen*, som overtog Gaarden i 1909, er født i Kjølstrup 10. Aug. 1879 og gift med *Marie Vilhelmine Kathinka Hansen*, født i Angelstad i Sverrig 28. Oktbr. 1879.

Matr.-Nr. 11 m. fl. af Ebberup. Hartkorn 6 Tdr. 7 Skpr. 1 Fdkr. 1½ Alb. Ejendomsskyld 51,000 Kr. Brandassurance for Bygningerne c. 35,600 Kr. Areal 76½ Td. Ld., deraf Ager 72, Mose 2, Skov 1, Have og Gaardsplads 1½. Af



Truelsemosegaard.

Agermarken drives 64 Tdr. Ld. i en 8 Marksdrift: Havre, Sukkerroer, Byg, Sukkerroer, Byg, Havre og 2aars Græs. Jordens Bonitet er stærk Lermuld. Der holdes 16 Køer, 30 Stkr. Ungkvæg og Kalve og 1 Tyr af rød dansk Race, 7 Heste, 5 Plage og Føl og 3 Faar. Sidste Aar solgtes c. 20 Fedesvin.

Truelsemosegaard ligger c. 2 Km. Ø. for Ebberup. Tidligere hørte den under Frederiksgave, men frikøbtes og ejedes senere en Tid af Niels Mikkelsen, derefter af Smidt og saa af Jørgen Banke, af hvem den nuv. Ejer har købt.

Jorderne, der ligger bekvemt for Gaarden, er noget kuperede. Paa Egnen ved man at fortælle, at Gaardens Mose var et yndet Fiskested for Kong Frederik den 7. — Alle Bygningerne er opførte af Grundmur i 1884 efter Ildsvaade. Den skifertækkede Hovedb. ligger mod N.; Avlsb. har Straatage. De faste Maskiner drives af en Petroleumsmotor.

**Engbjerggaard**, Kjærum Sogn. Postforb. og St.: Ebberup, hvortil c. 1 Km. Gaarden ligger c. 7 Km. fra Assens. Ejer: *Morten Andersen*, som overtog Gaarden i



Engbjerggaard.

1882, er født i Sønder Broby 9. April 1855 og gift med *Maren Andersen*, født paa Ejendommen 22. Maj 1856.



Matr.-Nr. 16a m. fl. af Ebberup. Hartkorn 7 Tdr. 4 Skpr. Ejendomsskyld 53,000 Kr. Brandassurance for Bygningerne c. 24,000 Kr. Areal 73 Tdr. Ld., deraf Ager 69, Eng 1, Skov 2, Have og Gaardsplads 1. Af Agermarken drives 65 Tdr. Ld i en 7 Marksdrift: Havre, Roer eller Hvede, Byg, Roer, Byg, Blandsød og 1aars Græs. Jordens Bonitet er lermuldet. Der holdes 16 Køer, 13 Stkr. Ungkvæg og Kalve og 1 Tyr af Jerseyrace, 6 Heste, 1 Plag og 3 Faar. Sidste Aar solgtes c. 100 Fedesvin.

Engbjerggaard, som i sin Tid hørte under Rosenvold, var kun halvt saa stor som nu, da den nuv. Ejer overtog den 1882 efter sin Svigermoder, Enkefru Eriksen, hvis Mand af første Ægteskab hed Hans Madsen, hvis Fædrengaard det var.

Jorderne har deres største Udstrækning mod Ø. og V. over et jævnt Terræn. Alle Bygningerne er opførte 1896—98 af Grundmur med Skifertag paa Hovedb., der ligger mod V. i Gaarden, Paptage paa Avlsb., der tillige bærer muret Trimpel. Lys og Kraft er indlagt fra Assens Elektricitetsværk.

**A. C. Pedersens Gaard** i Ebberup, Kjærum Sogn. Postforb. og St.: Ebberup, hvortil c. 1 Km. Gaarden ligger c. 7 Km. fra Assens. Ejer: Sogneraadformand *Anders Chr. Pedersen*, som overtog Gaarden i 1907, er født i Fangel 21. Aug. 1866 og gift med *Maren Christine Nielsen*, født sammesteds 3. Jan. 1866.

Matr.-Nr. 18 m. fl. af Ebberup. Hartkorn 5 Tdr. 3 Skpr. 3 Fdkr. 2½ Alb. Ejendomsskyld 39,000 Kr. Brandassurance for Bygningerne c. 23,000 Kr. Areal 47 Tdr. Ld., deraf Ager 46, Have og Gaardsplads 1. Agermarken drives i en



A. C. Pedersens Gaard.

9 Marksdrift: Havre, Roer, Byg, 1aars Græs, ½ Rug ½ Ærtehavre, Roer, Byg og 2aars Græs. Jordens Bonitet er god Lermuld. Der holdes 12 Køer, 10 Stkr. Ungkvæg og Kalve og 1 Tyr af rød dansk Race, 5 Heste, 1 Plag og 2 Faar. Sidste Aar solgtes c. 30 Fedesvin.

Gaarden var i meget gamle Dage Krongods, men 1667 gav vor daværende Konge Skøde paa den til Niels Banner. 1728 hørte den under Kirken, men 1783 skødedes Gaarden til Jørgen Lauritsen, i hvis Slægt den gik i Arv, indtil Jørgen Hansens Enke overdrog Ejendommen til sin Søstersøn, den nuv. Ejer.

25 Tdr. Ld. ligger samlet omkring Gaarden, Resten er fraliggende i to Afdelinger mod Ø. Overfladen er jævn. — Bygningerne er opførte 1859—60 af Grundmur; Hovedb. har glaceret Tegltag, medens Avlsb. er tækkede med Straa. Elektrisk Lys og Kraft er indlagt.

**P. Rasmussens Gaard** i Saltofte, Kjærum Sogn. Postforb. og St.: Assens, hvortil c. 3½ Km. Ejer: *Peder Rasmussen*, som overtog Gaarden i 1902, er født i Haarby 12. Septbr. 1856 og gift med *Karen Hansen*, født paa Helnæs 3. Oktbr. 1857.

Matr.-Nr. 12a m. fl. af Saltofte. Hartkorn 5 Tdr. 1 Skp. 3 Fdkr. ½ Alb. Ejendomsskyld 31,000 Kr. Brandassurance for Bygningerne c. 24,000 Kr. Areal 42 Tdr. Ld., deraf Ager 41, Have og Gaardsplads 1. Agermarken drives i en 7 Marksdrift: Blandsød, Sukkerroer, Byg, ½ Rug ½ Sukkerroer, Havre og 2aars

Græs. Jordens Bonitet er god Lermuld. Der holdes 10 Køer, 12 Stkr. Ungkvæg og Kalve og 1 Tyr af rød dansk Race, 4 Heste, 2 Plage og 1 Faar. Sidste Aar solgtes 2 Fedesvin.

Gaarden er Arvefæste under Brahesborg. Den nuv. Ejer har arvet den efter sin Morbroder, Anders Jørgensen, hvis Slægt den i mange Led har tilhørt som Fæste og Arvefæste.

Jorderne ligger kort S. for Gaarden med jævnt Fald mod Stranden, over hvilket man har vid og smuk Udsigt til den sønderjyske Kyst. Bygningerne er ganske overvejende af Grundmur dels med Stentage, men dog hovedsageligt straatækkede. — Den nære Beliggenhed ved en Købstad giver den veldrevne Gaard øget Værdi.

**Ballegaard**, Kjærum Sogn. Postforb. og St.: Ebberup, hvortil c. 2 Km. Gaarden ligger c. 6 Km. fra Assens. Ejer: *A. Hansen Balle*, som overtog Gaarden i 1903, er født i Dreslette Sogn 16. Maj 1877 og gift med *Kirsten Jørgensen*, født i Rørup Sogn 24. Febr. 1880.

Matr.-Nr. 8a af Nordby. Hartkorn 4 Tdr. 6 Skpr. Ejendomsskyld 33,500 Kr. Brandassurance for Bygningerne 19,994 Kr. Areal 43 $\frac{3}{4}$  Td. Ld., deraf Ager 36 $\frac{3}{4}$ ,



Ballegaard.

Mose  $\frac{1}{2}$ , Elleskov 2, Søareal 3, Have og Gaardsplads 1 $\frac{1}{2}$ . Agermarken drives i en 8 Marksdrift: Rug, Roer, Byg, Havre, Roer, Byg og 2aars Græs. Jordens Bonitet er lermuldet. Der holdes 11 Køer, 12 Stkr. Ungkvæg og Kalve af Jerseyrace og 5 Heste. Sidste Aar solgtes 16 Fedesvin.

Ballegaard, som den nuv. Ejer har købt af Hans Henningsen, var i sin Tid Fæste under Brahesborg.

De jævne, veldrevne Jorder strækker sig ud mod S. og V. Alle Bygningerne stammer fra Aarene omkring 1868—70 og er af Grundmur med Skifertag paa Hovedb. og Rørtage paa Avlsb. Fra Assens Elektricitetsværk er Lys og Kraft indlagt. — Gaarden med de gode, tidssvarende Bygninger gør et ret anseligt og meget velholdt Indtryk.

**Vintergaard**, Sønderby Sogn. Postforb. og St.: Ebberup, hvortil c. 1 Km. Gaarden ligger c. 8 Km. fra Assens. Ejer: *Hans Madsen*, som overtog Gaarden i 1886, er født paa Ejendommen 2. Aug. 1851 og gift med *Maren Johanne Henningsen*, født i Nordby, Kjærum Sogn, 16. Maj 1856.

Matr.-Nr. 24a m. fl. af Sønderby. Hartkorn 4 Tdr. 3 Skpr. 1 Fdkr. 1 Alb. Ejendomsskyld 29,000 Kr. Brandassurance for Bygningerne 17,300 Kr. Areal 42 Tdr. Ld., deraf Ager 38 $\frac{1}{2}$ , Eng 1, Skov 1, Have og Gaardsplads 1 $\frac{1}{2}$ . Agermarken drives i en 7 Marksdrift: Havre, Roer m. m.,  $\frac{1}{2}$  Rug  $\frac{1}{2}$  Blandsæd, Roer, Byg og 2aars Græs. Jordens Bonitet er Lermuld. Der holdes 11 Køer, 11 Stkr. Ungkvæg og Kalve og 1 Tyr af rød dansk Race, 4 Heste og 1 Faar. Sidste Aar solgtes 15 Fedesvin.

Vintergaard har tidligere hørt under Frederiksgave, hvorfra den købtes til Arvefæste i 1850 af Mads Findsen, der senere købte den til ren Ejendom og 1886 overdrog den til sin Søn, den nuv. Ejer.



Vintergaard.

Jorden ligger samlet om Gaarden over et jævnt Terræn. Hovedb. og de to Sidefløje er opførte af Bindingsværk 1830, da Gaarden udflyttedes fra Byen til sin nuv. Plads; de øvrige Bygninger er af Grundmur, opførte af Ejeren. Electricitet er indlagt. Ejendommen ligger kønt, omgivet af en smuk Beplantning, med vid Udsigt over Havet til den sønderjyske Kyst.

**Timesgaard, Sønderby Sogn.** Postforb. og St.: Ebberup, hvortil c. 3 Km. Gaarden ligger c. 7½ Km. fra Assens. Ejerinde: Enkefru *Mette Jensen, f. Hansen*, som overtog Gaarden 1899 ved sin Mands, *Anders Jensens Død*, er født i Dreslette 19. Aug. 1846.

Matr.-Nr. 23f m. fl. af Sønderby. Hartkorn 4 Tdr. 4 Skpr. 1 Fdkr. 1¼ Alb. Ejendomsskyld 29,000 Kr. Brandassurance for Bygningerne c. 20,000 Kr. Areal 40 Tdr. Ld., deraf Ager 39, Have og Gaardsplads 1. Agermarken drives i en 8 Marksdrift: Hvede efter Halvbrak, Sukkerroer, Byg, Roer, Byg, Havre og 1½aars Græs. Jordens Bonitet er god Lermuld. Der holdes 8 Køer og 8 Stkr. Ungkvæg og Kalve dels af rød dansk, dels af Jerseyrace, 4 Heste, 2 Plage og 2 Faar. Sidste Aar solgtes c. 30 Fedesvin.

Timesgaard ligger meget smukt i Sønderby Bjerge med vid Udsigt til Als og Helnæs. Den var i sin Tid Fæste under Frederikslund, men er nu Selveje. 1866 overtoges Gaarden af Anders Jensen, hvis Fader, Jens Hansen, havde haft den i en Række af Aar.

Jorderne ligger bekvemt samlede om Bygningerne, der alle er opførte efter Brand 1858 af Grundmur med Straatage; samtidig udflyttedes Gaarden.

**N. og R. Jensens Gaard** i Sønderby, Sønderby Sogn. Postforb. og St.: Ebberup, hvortil c. 3 Km. Gaarden ligger c. 6 Km. fra Assens. Ejerne: Brødrene *Niels* og *Rasmus Jensen*, som overtog Gaarden i 1860, er fødte paa Ejendommen henholdsvis 20. Oktbr. 1840 og 3. Juni 1842.

Matr.-Nr. 29 af Sønderby. Hartkorn 5 Tdr. 1 Skp. 2 Fdkr. Ejendomsskyld 28,000 Kr. Brandassurance for Bygningerne c. 16,000 Kr. Areal 55 Tdr. Ld., deraf Ager 54, Have og Gaardsplads 1. Agermarken drives i en 9 Marksdrift: Havre, Helbrak, Rug, Byg, Roer, Ærter, Byg og 2aars Græs. Jordens Bonitet er lermuldet. De holdes 10 Køer, 15 Stkr. Ungkvæg og Kalve af rød dansk Race, 4 Heste og 5 Faar. Sidste Aar solgtes 6 Fedesvin.

Gaarden, fra hvilken man har vid Udsigt over Havet til Als og den skønne, sønderjyske Kyst, var i sin Tid Fæste under Frederiksgave, men frikøbtes c. 1850 af de nuv. Ejeres Fader, Jens Eriksen. — Jorderne er noget bakkede. De straatækkede Bygninger er dels af Grundmur, dels af Bindingsværk.

**Mosegaard**, Sønderby Sogn. Postforb. og St.: Ebberup, hvortil c. 2 Km. Gaarden ligger c. 8 Km. fra Assens. Ejer: *Jørgen Rasmussen*, som overtog Gaarden i 1866, er født paa Ejendommen 4. Decbr. 1840.

Matr.-Nr. 27a m. fl. af Sønderby Mosemark. Hartkorn 4 Tdr. 2 Skpr. 1 Fdkr. 1 Alb. Ejendomsskyld 30,000 Kr. Brandassurance for Bygningerne c. 24,000 Kr. Areal 50 Tdr. Ld., deraf Ager 45, Eng 1, Mose 1, Skov 2, Have og Gaardsplads 1.



Mosegaard.

Agermarken drives i en 8 Marksdrift: Havre, Brak, Vintersæd, Roer, Byg, Havre og 2aars Græs. Jordens Bonitet er noget uensartet, dels lermuldet og dels sandet. Der holdes 12 Køer og 8 Stkr. Ungkvæg og Kalve af rød dansk Race, 4 Heste og 3 Faar. Sidste Aar solgtes 10 Fedesvin.

Mosegaard, der fordum hørte under Frederiksgave, har den nuv. Ejer overtaget efter sin Fader, Rasmus Jørgensen, som havde frikøbt Gaarden c. 1850.

Jorden ligger ved Gaarden. Hovedb. og den s. Længe er opførte i 1880'erne af Grundmur, de øvrige Bygninger er af ældre Bindingsværk, alle straatækkede. Til Kraft og Belysning er indlagt Electricitet. Gaarden har sit eget Vandværk og er kønt beliggende med Udsigt over Havet til den sønderjyske Kyst.

**H. Eriksens Gaard** i Sønderby, Sønderby Sogn. Postforb. og St.: Ebberup, hvortil c. 2 Km. Gaarden ligger c. 6 Km. fra Assens. Ejer: *Hans Eriksen*, som



H. Eriksens Gaard.

overtog Gaarden i 1898, er født i Sønderby 18. Decbr. 1868 og gift med *Karen Andersen*, født i Sønderby Bjerge 20. Juli 1871.

Matr.-Nr. 36 af Sønderby. Hartkorn 5 Tdr. 6 Skpr. 2 Fdkr. Ejendomsskyld 40,000 Kr. Brandassurance for Bygningerne c. 18,000 Kr. Areal 52½ Td. Ld., deraf Ager 51½, Have og Gaardsplads 1. Agermarken drives i en 8 Marksdrift: Roer, Byg, Blandsæd, Roer, Byg, Havre og 2aars Græs. Jordens Bonitet er lermuldet. Der holdes 14 Køer, 5 Stkr. Ungkvæg og Kalve og 1 Tyr af Jerseyrace, 4 Heste, 2 Plage og 1 Faar. Sidste Aar solgtes c. 20 Fedesvin.

Gaarden var en Gang Fæste under Frederiksgave. Senere tilhørte den Peder Jørgensen, der 1894 solgte den til Rasmus Jørgen Larsen, af hvem den nuv. Ejer har købt. Gaardens Beliggenhed med Udsigt over den kønne Sønderby Sø er meget smuk. Størstedelen af Jorderne falder i to Afdelinger, der ligger c. 1 Km. mod V.; kun 4½ Td. Ld. ligger ved Gaarden. — Avlsb. er af ældre, men velholdt Bindingsværk med Straatage. Hovedb. er opført 1914 af Grundmur over høj Kælder og med Frontespice og Stentag; den rummer en smuk og god Beboelse. Elektrisk Lys og Kraft er indlagt.

**Hugshavegaard**, Sønderby Sogn. Postforb. og St.: Ebberup, hvortil c. 2 Km. Gaarden ligger c. 6 Km. fra Assens. Ejere: *Anders og Ane Pedersen*, som overtog Gaarden i 1906. Begge er fødte paa Ejendommen, Frk. Ane Pedersen 23. April 1874 og hendes Broder 19. April 1878.

Matr.-Nr. 42 af Sønderby. Hartkorn 6 Tdr. 1 Skp. 3 Fdkr. 1½ Alb. Ejendomsskyld 33,000 Kr. Brandassurance for Bygningerne c. 21,000 Kr. Areal 52 Tdr. Ld., deraf Ager 51, Have og Gaardsplads 1. Agermarken drives i en 7 Marksdrift:



Hugshavegaard.

Roer efter Halvbrak, Byg, Roer, Blandsæd og 2½aars Græs. Jordens Bonitet er lermuldet. Der holdes 11 Køer, 9 Stkr. Ungkvæg og Kalve og 1 Tyr af rød dansk Race, 4 Heste, 2 Plage og 1 Faar. Sidste Aar solgtes 2 Fedesvin og c. 50 Maanedsgriise.

Hugshavegaard frikøbtes fra Frederiksgave Gods c. 1850 af Anders Andersen, som først havde faaet Gaarden som Fæste ved at ægte Chr. Jensens Enke. Efter ham gik Gaarden i Arv til hans Svigersøn, Peder Hansen, der i mange Aar var Sognefoged og senere blev Dannebrogsmænd; han var født i Myllerup 10. Juni 1826, og de nuv. Ejere er hans Børn.

Jorderne ligger dels mod V., dels mod SV. paa to Steder. Fra den gamle, kønne, straatækkede Bindingsværksgaard har man en smuk Udsigt over Sønderby Sø.

**J. Andersens Gaard** i Sønderby, Sønderby Sogn. Postforb. og St.: Ebberup, hvortil c. 2 Km. Gaarden ligger c. 6 Km. fra Assens. Ejer: *Jens Andersen*, som overtog Gaarden i 1909, er født i Sønderby 6. Marts 1860 og gift med *Kathrine Eriksen*, født paa Ejendommen 21. Novbr. 1872.

Matr.-Nr. 44 m. fl. af Sønderby. Hartkorn 5 Tdr. 6 Skpr. 3 Fdkr. ½ Alb. Ejendomsskyld 31,000 Kr. Brandassurance for Bygningerne 14,800 Kr. Areal 40 Tdr. Ld., deraf Ager 39, Have og Gaardsplads 1. Agermarken drives i en

7 Marksdrift uden fast Sædskifte. Jordens Bonitet er lermuldet. Der holdes 8 Køer, 6 Stkr. Ungkvæg og Kalve af rød dansk Race, 4 Heste og 2 Faar. Sidste Aar solgtes 2 Fedesvin.

Gaarden, der tidligere hørte under Frederiksgave, har den nuv. Ejer taget i Arv efter sin Svigerfader, Erik Hansen, der havde den efter sin Fader, Hans Eriksen.

Jorderne ligger paa flere Steder S. for Gaarden. Alle Bygningerne er af Bindingsværk med Straatage.

**Holmegaard**, Helnæs Sogn. Postforb. og St.: Ebberup, hvortil c. 11 Km. Gaarden ligger c. 17 Km. fra Assens. Ejer: *Hans Larsen Bang*, som overtog Gaarden i 1885, er født i Dreslette Sogn 20. Decbr. 1852 og gift med *Margrethe Andersen*, født sammesteds 4. Novbr. 1861.

Matr.-Nr. 19a m. fl. af Helnæs. Hartkorn 3 Tdr. 6 Skpr. 3 Fdkr. Ejendomsskyld 27,000 Kr. Brandassurance for Bygningerne c. 17,000 Kr. Areal 39 Tdr. Ld., deraf Ager 32, Eng 2, Skov 4, Have og Gaardsplads 1. Agermarken drives i en



Holmegaard.

7 Marksdrift: Havre, Roer, Byg, Rug, Havre og 2aars Græs. Jordens Bonitet er god Muldjord. Der holdes 10 Køer og 11 Stkr. Ungkvæg og Kalve af rød dansk Race, 4 Heste, 3 Plage og Føl samt 2 Faar. Sidste Aar solgtes 18 Fedesvin.

Holmegaard paa Helnæs har i sin Tid hørt under Frederiksgave. 1795 ejedes den af Didrik Jensen, der efterfulgtes af sin Søn, Anders Didriksen, og denne af sin Søn, Didrik Andersen, som senere overdrog den til sin Svigersøn, af hvem den nuv. Ejer har købt.

Ejendommen ligger midt paa sine Jorder, omgivet af en smuk, lille Skov, med henrivende Udsigt over Havet til Als og Sønderjylland. Bygningerne er af ældre, men velholdt Bindingsværk med Straatage. Haven strækker sig Ø. og V. om Hovedb.

**Toftegaard**, Helnæs Sogn. Postforb. og St.: Ebberup, hvortil c. 15 Km. Gaarden ligger c. 22 Km. fra Assens. Ejer: *Chr. Knudsen*, som overtog Gaarden i 1915, er født i Vium i Jylland 4. Novbr. 1891 og gift med *Martha Banke*, født i Heden Allested 10. Decbr. 1887.

Matr.-Nr. 17a m. fl. af Helnæs. Hartkorn 5 Tdr. 7 Skpr. 2 Fdkr. 1¼ Alb. Ejendomsskyld 29,000 Kr. Brandassurance for Bygningerne c. 20,000 Kr. Areal 78 Tdr. Ld., deraf Ager 71, Mose 2, Skov 4, Have og Gaardsplads 1. Agermarken drives i en 9 Marksdrift: Havre, Rug, Roer, Byg, Roer, Byg, Havre og 2aars Græs. Jordens Bonitet er noget lermuldet. Der holdes 14 Køer, 16 Stkr. Ungkvæg og Kalve og 1 Tyr af rød dansk Race, 5 Heste og 4 Plage. Sidste Aar solgtes c. 110 Fedesvin.

Toftegaard paa Helnæs har tidligere hørt under Frederiksgave. Af Ejere nævnes Anders Storm, der overdrog den til sin Plejesøn, H. Chr. Nielsen; denne solgte 1912 Gaarden til A. Chr. Rasmussen, af hvem den nuv. Ejer har købt.

Jorden ligger jevnt og bekvemt ved Gaarden. Bygningerne er ældre, men velholdte, af Bindingsværk og tækkede med Straa; dog er en Svinestald nyere og af Grundmur



Toftegaard.

med Paptag. De faste Maskiner drives ved Petroleumsmotor. Gaarden er i god Stil og Drift og ligger kønt med vid Udsigt over Havet til den sønderjyske Kyst.

**Stenbækgaard**, Helnæs Sogn. Postforb. og St.: Ebberup, hvortil c. 12 Km. Gaarden ligger c. 20 Km. fra Assens. Ejer: *Simon Hansen*, som overtog Gaarden i 1914, er født paa Ejendommen 9. Jan. 1886 og gift med *Hansine Hansen*, født paa Helnæs 30. Maj 1891.

Matr.-Nr. 25a af Helnæs. Hartkorn 5 Tdr. 6 Skpr. 1 Fdkr. 2 Alb. Ejendomsskyld 28,000 Kr. Brandassurance for Bygningerne 18,500 Kr. Areal 58 Tdr. Ld.,



Stenbækgaard.

deraf Ager 52, Eng 2, hovedsagelig Storskov 3, Have og Gaardsplads 1. Agermarken drives i en 8 Marksdrift: Havre, Helbrak, Vintersæd, Blandsæd, Roer, Byg og 2aars Græs. Jordens Bonitet er Lermuld. Der holdes 12 Køer og 11 Stkr. Ungkvæg og Kalve af rød dansk Race, 4 Heste, 3 Plage og Føl samt 2 Faar. Sidste Aar solgtes 33 Fedesvin.

Stenbækgaard paa Helnæs har tidligere hørt under Frederiksgave; den nuv. Ejer har overtaget den efter sin Fader, *Espen Hansen*, fra hvis Fædrenegaard den var udskilt 1882.

Jorderne, der ligger ved Gaarden, er noget bakkede. Gaarden ligger kønt med Udsigt til Als, opført 1882—83 af Grundmur med Tage af Tegl og Straa. Hovedb. ligger mod S. omgivet af den kønne Have.

**Niels Larsen Storms Gaard** i Helnæs, Helnæs Sogn. Postforb. og St.: Ebberup. Gaardens nærmeste Købstad er Assens. Matr.-Nr. 26a m. fl. af Helnæs. Hartkorn 5 Tdr. 2 Skpr. 3 Fdkr. 1¼ Alb. Ejendomsskyld 30,000 Kr.

**Dreslette Præstegaard**, Dreslette Sogn. Postforb. og St.: Flemløse, hvortil c. 3½ Km. Gaarden ligger c. 11 Km. fra Assens. Nuv. Beneficiarius: Pastor

*Carl Rudolf Berggren*, som tiltraadte Embedet 1910. Den tidligere Beneficiarius, Pastor *Holm*, havde selv drevet Avlingen, men 1911 forpagtedes denne til *Jens Hansen*, der er født paa Als 3. Juli 1883 og gift med *Bodil Christensen*, født paa Ærø 4. Oktbr. 1886.

Matr.-Nr. 1a m. fl. af Dreslette. Hartkorn 6 Tdr. 4 Skpr. 2¾ Alb. Ejendoms-skyld 33,500 Kr. Brandassurance for Bygningerne c. 24,000 Kr. Areal 51 Tdr. Ld.,



Dreslette Præstegaard.

deraf Ager 42, Skov 6, Have og Gaardsplads 3. Agermarken drives i en 10 Marksdrift: Havre, Sukkerroer, Byg, Roer, Byg, Roer, Byg, Havre og 2aars Græs. Jordens Bonitet er Iermuldet. Der holdes 9 Køer og 2 Stkr. Ungkvæg af rød dansk Race, 4 Heste, 1 Føl og 1 Faar. Sidste Aar solgtes 12 Fedesvin.

Dreslette Præstegaard i Dreslette er opført dels af Grundmur og dels af ældre Bindingsværk og er formentlig c. 200 Aar gammel; den er tækket med Straa. Jorden ligger samlet V. for Gaarden over et jævnt Terræn. Forpagterboligen og Laden er dog først opført 1876. Mod SV. har man en smuk Udsigt over til Als.

**Nørregaard**, Dreslette Sogn. Postforb. og St.: Flemløse, hvortil c. 3½ Km. Gaarden ligger c. 11 Km. fra Assens. Ejer: *Jørgen Rasmussen Nørregaard*, som



Nørregaard.

overtog Gaarden i 1885, er født paa Ejendommen 9. Decbr. 1856 og gift med *Karen Marie Hansen*, født i Dreslette Sogn 22. Jan. 1863.



Matr.-Nr. 3a af Dreslette. Hartkorn 5 Tdr. 3 Skpr. 1 Fdkr. 1¼ Alb. Ejendomsskyld 31,000 Kr. Brandassurance for Bygninger c. 16,000 Kr. Areal 43 Tdr. Ld., deraf Ager 40, tildels Storskov 2, Have og Gaardsplads 1. Agermarken drives i en 8 Marksdrift: Havre, Roer, Byg, ½ Roer ½ Rug, Blandsød, Havre og 2aars Græs. Jordens Bonitet er lermuldet. Der holdes 10 Køer, 10 Stkr. Ungkvæg og Kalve og 1 Tyr af rød dansk Race, 4 Heste, 2 Plage og 2 Faar. Sidste Aar solgtes 10 Fedesvin.

Nørregaard hørte forud under Frederiksgave og har i 2—300 Aar været bortfæstet til samme Slægt. Den frikøbtes 1855 af Rasmus Larsen, den nuv. Ejers Fader.

25 Tdr. Ld. ligger ved Gaarden, Resten i mindre Afstand mod V. Bygningerne er hovedsagelig af Bindingsværk, ældre men velholdte og tækkede med Straa. Elektricitet er indlagt fra Værket i Assens.

**Elmelund**, Dreslette Sogn. Postforb. og St.: Flemløse, hvortil c. 3½ Km. Gaarden ligger c. 11 Km. fra Assens. Ejer: *Hans Jørgen Larsen*, som overtog Gaarden i 1902, er født paa Ejendommen 21. Marts 1867 og gift med *Maren Stoustrup*, født i Løsning i Jylland 30. Marts 1871.

Matr.-Nr. 5a m. fl. af Dreslette. Hartkorn 6 Tdr. 5 Skpr. 2 Fdkr. 2¼ Alb. Ejendomsskyld 33,000 Kr. Brandassurance for Bygningerne c. 21,000 Kr. Areal 60 Tdr. Ld., deraf Ager 52, Eng 2, Skov 5, Have og Gaardsplads 1. Agermarken



Elmelund.

drives i en 8 Marksdrift: Havre, Sukkerroer, Byg, ½ Rug ½ Staldfoder, Roer, Blandsød og 2aars Græs. Jordens Bonitet er dels ler-, dels letmuldet. Der holdes 12 Køer, 11 Stkr. Ungkvæg og Kalve og 1 Tyr af rød dansk Race. 4 Heste, 3 Plage og Føl samt 8 Faar. Sidste Aar solgtes c. 20 Fedesvin.

Elmelund frikøbtes fra Frederiksgave 1855 af Jørgen Larsen, efter hvis Død hans Enke sad med Gaarden til deres Søn, den nuv. Ejer, overtog den.

28 Tdr. Ld. af Jorderne ligger ved Gaarden, Resten er fraliggende i to Afdelinger i c. 3 Km. Afstand. Bygningerne er hovedsagelig opførte af Grundmur med Tage af Cementsten og Straa; den n. Længe opført 1899, de øvrige Bygninger noget tidligere. Elektricitet er indlagt.

**Bregneholm**, Dreslette Sogn. Postforb. og St.: Flemløse, hvortil c. 3½ Km. Gaarden ligger c. 11 Km. fra Assens. Ejer: *Hans Chr. Pedersen*, som overtog Gaarden i 1897, er født i Sønderby 28. Febr. 1868 og gift med *Ane Rasmussen*, født paa Ejendommen 11. Aug. 1866.

Matr.-Nr. 8a m. fl. af Dreslette. Hartkorn 5 Tdr. 3 Skpr. 3 Fdkr. 2 Alb. Ejendomsskyld 29,500 Kr. Brandassurance for Bygningerne c. 23,000 Kr. Areal 51 Tdr. Ld., deraf Ager 45, Eng og Mose 1, Skov 4, Have og Gaardsplads 1. Agermarken drives i en 8 Marksdrift: Havre, Roer, Byg, Rug, Roer, Blandsød og 2aars Græs. Jordens Bonitet er dels letmuldet og dels Lermuld. Der holdes 11 Køer og 10 Stkr. Ungkvæg og Kalve af rød dansk Race, 4 Heste, 3 Plage og Føl samt 3 Faar. Sidste Aar solgtes c. 30 Fedesvin.

Bregneholm frikøbtes fra Frederiksgave 1855 af Rasmus Pedersen, der efterfulgtes af sin Søn, Lars Rasmussen, den nuv. Ejers Svigerfader.

Jorden ligger i tre Afdelinger med 25 Tdr. Ld. ved Gaarden, Resten c. 2 Km. mod N. og NV. De straatækkede Avlsb. stammer fra 1830 og er af Bindingsværk, Hovedb. er



Bregneholm.

derimod opført 1840 af Grundmur. Alle Tagene er af Straa. I den gode, velholdte Ejendom er indlagt Elektricitet fra Værket i Assens.

**Enggaard**, Dreslette Sogn. Postforb. og St.: Flemløse, hvortil c. 2 Km. Gaarden ligger c. 12 Km. fra Assens. Ejer: *Lars Hansen Ravn*, som overtog Gaarden i 1915, er født i Flemløse 24. Septbr. 1863 og gift med *Ane Hansen*, født sammesteds 20. Jan. 1874.

Matr.-Nr. 5a m. fl. af Skaarup. Hartkorn 5 Tdr. 1 Fdkr. 2 Alb. Ejendoms-skyld 30,000 Kr. Brandassurance for Bygningerne c. 20,000 Kr. Areal 50 Tdr. Ld.; deraf Ager 44, Eng 4, Mose 1, Have og Gaardsplads 1. Agermarken drives i en



Enggaard.

8 Marksdrift: Havre, Roer og Staldfoder, Vintersæd, Roer, Byg, Havre og 2aars Græs. Jordens Bonitet er god Lermuld. Der holdes 11 Køer og 11 Stkr. Ungkvæg og Kalve af rød dansk Race, 4 Heste, 2 Plage og 2 Faar. Sidste Aar solgtes c. 25 Fedesvin.

Enggaard har tildels hørt under Rosenvold. Af Ejere nævnes Henrik Hansen, der solgte til Erik Storm, denne til Jens Jensen, som 1906 solgte til A. P. Andersen, hvis Enke senere ægtede den nuv. Ejer.

Jorden, der er jævn, ligger ved Gaarden mod Ø. og V. Hovedb. er af Grundmur, Avlsb. af Bindingsværk, alle straatækkede og opførte 1863—64.

**Kragemosegaard**, Dreslette Sogn. Postforb.: Haarby, og St.: Flemløse, hvortil c. 6 Km. Gaarden ligger c. 14 Km. fra Assens. Ejer: *Morten Rasmussen*, som overtog Gaarden i 1913, er født i Haarby Sogn 22. Novbr. 1882 og gift med *Karen Kirstine Jensen*, født paa Ejendommen 18. April 1877.

Matr.-Nr. 8a m. fl. af Strærup. Hartkorn 5 Tdr. 4 Skpr. 2 Fdkr.  $\frac{3}{4}$  Alb. Ejendomsskyld 30,000 Kr. Brandassurance for Bygningerne 23,500 Kr. Areal 66 $\frac{1}{2}$  Td. Ld., deraf Ager 58, Mose 5, Storskov 2 $\frac{1}{2}$ , Have og Gaardsplads 1. Agermarken drives i en 8 Marksdrift: Havre, Helbrak, Vintersæd, Roer, Byg, Blandsæd og 2aars Græs. Jordens Bonitet er dels ler-, dels letmuldet. Der holdes 10 Køer og 10 Stkr. Ungkvæg og Kalve af rød dansk Race, 4 Heste, 2 Plage og 2 Faar. Sidste Aar solgtes c. 10 Fedesvin.

Kragemosegaard har tidligere hørt under Løgismose. Af de senere Ejere nævnes Offer Jensen, som efterfulgtes af sin Søn, Jens Hansen, hvis Enke i nogle Aar sad med Gaarden. Ved hendes Død overtoges den af deres Svigersøn, den nuv. Ejer. 10 Tdr. Ld. ligger c. 1 Km. S. for Gaarden; Resten ligger ved Ejendommen. Hovedb. er opført 1857 af Grundmur, Avlsb. er af Bindingsværk, alle straatækkede. — Tæt NØ. for Gaarden ligger den kønne Sarup Sø.

**Nymarksholm**, Dreslette Sogn. Postforb. og St.: Flemløse, hvortil c. 7 Km. Gaarden ligger c. 15 Km. fra Assens. Ejer: *Hans Jensen*, som overtog Gaarden i 1899, er født i Kragemose 16. Decbr. 1854 og gift med *Maren Andersen*, født paa Strærup Mark 8. April 1861.

Matr.-Nr. 4a m. fl. af Mullerød. Hartkorn 4 Tdr. 4 Skpr.  $\frac{1}{4}$  Alb. Ejendomsskyld 28,000 Kr. Brandassurance for Bygningerne c. 16,000 Kr. Areal 36 Tdr. Ld., deraf Ager 34 $\frac{1}{4}$ , Mose  $\frac{3}{4}$ , Have og Gaardsplads 1. Agermarken drives i en



Nymarksholm.

8 Marksdrift: Havre, Helbrak, Vintersæd, Roer, Byg, Blandsæd og 2aars Græs. Jordens Bonitet er lermuldet. Der holdes 8 Køer, 10 Stkr. Ungkvæg og Kalve og 1 Tyr af rød dansk Race, 3 Heste, 1 Føl og 2 Faar. Sidste Aar solgtes c. 20 Fedesvin.

Nymarksholm har i sin Tid hørt under Rosenvold. Ef Ejere nævnes Dambo, der først i 1880erne solgte til Jens Hansen, som et Par Aar senere overdrog Gaarden til sin Søn, Mads Jensen, af hvem hans Broder, den nuv. Ejer, har købt.

Jorden ligger samlet om Gaarden over et jævnt Terræn. Bygningerne er alle af Grundmur med Skifertag paa Hovedb. og Sraatage paa Avlsb. Elektricitet er indlagt. Det er i alt en god, tidssvarende Ejendom, smukt beliggende med Udsigt over Havet til Als.

**Kærhavegaard**, Dreslette Sogn. Postforb. og St.: Flemløse, hvortil c. 6 Km. Gaarden ligger c. 13 Km. fra Assens. Ejerinde: Enkefru *Maren Knudsen*, f. *Nielsen*, som overtog Gaarden i 1909 ved sin Mands, *Anders Knudsens* Død, er født i Thurup 17. Novbr. 1862.

Matr.-Nr. 4e m. fl. af Mullerød. Hartkorn 4 Tdr. 5 Skpr. 1 $\frac{1}{2}$  Alb. Ejendomsskyld 29,500 Kr. Brandassurance for Bygningerne 15,040 Kr. Areal 44 Tdr. Ld., deraf Ager 40 $\frac{1}{2}$ , Mose 2, Skov  $\frac{1}{2}$ , Have og Gaardsplads 1. Agermarken drives i en 9 Marksdrift: Havre, delvis benyttet Brak, Hvede, Roer, Byg, Roer, Blandsæd og

2aars Græs. Jordens Bonitet er lermuldet. Der holdes 9 Køer og 10 Stkr. Ungkvæg og Kalve af rød dansk Race, 3 Heste, 2 Føl og 3 Faar. Sidste Aar solgtes c. 15 Fedesvin.



Kærhavegaard.

Kærhavegaard, der menes at være gammelt Selveje, har forhen været en større Gaard og gennem flere Slægtled tilhørt samme Slægt. Anders Knudsen havde overtaget Gaarden efter sin Fader, Knud Andersen.

Jorden ligger samlet om Gaarden over et jævnt Terræn. Bygningerne er af ældre, men velholdt Bindingsværk, tækkede med Straa. Til Kraft og Lys er indlagt Elektricitet fra Værket i Assens.

**Nellemoselund**, Dreslette Sogn. Postforb.: Haarby, og St.: Flemløse, hvortil c. 7½ Km. Gaarden ligger c. 15 Km. fra Assens. Ejer: *Lars Peder Nielsen*, som overtog Gaarden i 1895, er født i Dreslette Sogn 29. Oktbr. 1870 og gift med *Rasmine Jørgensen*, født i Dreslette 29. Septbr. 1866.

Matr.-Nr. 33a m. fl. af Nellemose. Hartkorn 4 Tdr. 4 Skpr. Ejendomsskyld 40,500 Kr. Brandassurance for Bygningerne 28,213 Kr. Areal 45 Tdr. Ld., deraf Ager 37½, Eng 4, Skov 2½, Have og Gaardsplads 1. Agermarken drives i en 9 Marksdrift: Havre, Vintersæd, Roer, Byg, Sukkerroer, Blandsæd og 1aars Græs.



Nellemoselund.

Dog drives en Del af Arealet med Lucerne. Jordens Bonitet er lermuldet. Der holdes 13 Køer, 14 Stkr. Ungkvæg og Kalve og 1 Tyr af rød dansk Race, 4 Heste, 2 Plage og 2 Faar. Sidste Aar solgtes c. 30 Fedesvin.

Nellemoselund tæt V. for Nellemose By har tidligere hørt under Løgismose. Rasmus Pedersen efterfulgtes af sin Søn, Hans Rasmussen, som udflyttede Gaarden fra Byen til dens nuv. Plads. Senere overdrog hans Enke Ejendommen til deres Plejesøn, den nuv. Ejer.

Jorden ligger samlet om Gaarden over et noget bølgeformet Terræn. Den v. Længe er af ældre Bindingsværk, de øvrige Bygninger af Grundmur og nyere, hovedsagelig tækkede med Cementstenstage. Til Sønderjylland er der fra Gaarden en vid og smuk Udsigt. — Heste- og Kreaturbesætningen er af højt præmierede Stammer og har hjembragt mange Præmier. Hestene er af jysk Race.

**M. Hansens Gaard** i Snave, Dreslette Sogn. Postforb. og St.: Flemløse, hvortil c. 6 Km. Gaarden ligger c. 11 Km. fra Assens. Ejer: *Morten Hansen*, som overtog Gaarden i 1910, er født paa Ejendommen 2. Marts 1880.

Matr.-Nr. 9 m. fl. af Snare. Hartkorn 5 Tdr. 2 Skpr. 1 Fdkr.  $\frac{1}{2}$  Alb. Ejendomsskyld 29,000 Kr. Brandassurance for Bygningerne 15,360 Kr. Areal 44 Tdr. Ld., deraf Ager 38, Eng  $2\frac{1}{2}$ , Mose  $\frac{1}{2}$ , Krat 2, Have og Gaardsplads 1. Agermarken drives i en 8 Marksdrift: Havre, Sukkerroer, Byg, Rug og Byg, Foderroer, Blandsæd og 2aars Græs. Jordens Bonitet er lermuldet. Der holdes 9 Køer og 9 Stkr. Ungkvæg og Kalve af rød dansk Race, 4 Heste, 3 Plage og 2 Faar. Sidste Aar solgtes 16 Fedesvin.

Gaarden har forhen hørt under Rosenvold. Den sidste Fæster var Hans Jensen, som fulgtes af sin Søn, Peder Hansen, der frikøbte Gaarden og senere efterfulgtes af sin Søn, Morten Hansen. Fra 1914, da M. Hansen udvandrede til Amerika, har Gaarden været bestyret af hans Svoger, N. C. F. Rasmussen.

De jævne Jorder ligger i seks Afdelinger i indtil 3 Km. Afstand fra Gaarden. Bygningerne, der alle er af ældre Bindingsværk, har til Belysning indlagt Elektricitet.

**N. P. Pedersens Gaard** i Snave, Dreslette Sogn. Postforb. og St.: Flemløse, hvortil c. 6 Km. Gaarden ligger c. 11 Km. fra Assens. Ejer: *Niels Peder Pedersen*, som overtog Gaarden i 1901, er født paa Ejendommen 12. Marts 1875 og gift med *Kirsten Jørgensen*, født i Dreslette 6. April 1874.

Matr.-Nr. 12a m. fl. af Snare. Hartkorn 5 Tdr. 1 Skp.  $1\frac{1}{4}$  Alb. Ejendomsskyld 30,000 Kr. Brandassurance for Bygningerne 22,900 Kr. Areal 45 Tdr. Ld., deraf Ager 32, Eng og Mose 7, Krat 5, Have og Gaardsplads 1. Agermarken drives i en 8 Marksdrift: Havre, Vintersæd, Sukkerroer, Byg, Roer, Blandsæd og 2aars Græs. Jordens Bonitet er lermuldet. Der holdes 11 Køer, 18 Stkr. Ungkvæg og Kalve og 1 Tyr af rød dansk Race, 4 Heste, 4 Plage og Føl samt 9 Faar. Sidste Aar solgtes c. 30 Fedesvin.

Gaarden, der i sin Tid var Fæste under Stamhuset Rosenvold, købtes c. 1867 til Arvefæste af Jørgen Pedersen, i hvis Slægt den gennem flere Generationer havde været Livsfæste. J. Pedersens Søn, den nuv. Ejer, har købt Gaarden til ren Ejendom.

Jorden ligger i flere Afdelinger i forskellig Retning for Gaarden. Den kønne, anseelige Ejendom er opført af Grundmur, hovedsagelig med Cementstenstage. Elektrisk Kraft og Lys er indlagt.



# MARIBO AMT.





**M**ARIBO AMT bestaar af de to Hovedøer, Lolland og Falster, omgivet af en Mængde Smaaøer og Holme, der danner et helt Arkipelag. Karakteristisk for Amtet er, at det — ligesom det fjernt liggende Bornholms Amt — ikke er i landfast Forbindelse med noget af de andre Amter. Maribo Amts Øgruppe er paa alle Sider beskyttet af Have og Sunde, og ind mellem de forskellige Øer skærer sig Bølgerne og giver Mængder af Fartveje fra Strand til Strand. Ofte gaar de store Godsskove helt ud til Kysten og spejler deres Kæmpehøje i det blanke Vand. Landskabelig set er Amtet et af de kønneste i vort Land, fordi den dybe, frugtbare Muld, der næsten overalt hviler paa Mergel, rander Skovene og de stærkt indskaarne Kyster med gylden Høst og bugnende Marker, hvor Sukkerroerne staar i Rad og Række, og bølgende Kløver og Græs, hvor Kvæget om Somren har Stade.

Lavt ligger store Dele af Amtet, navnlig Strækningerne mod Syd langs Østersøen. Man behøver blot at mindes den 13. Novbr. 1872, da Stormfloden i al sin Vælde brød ind over de den Gang alt for lave og svage Diger. De fraadende Bølger fandt den milelange Vej fra Nakskov til Rødbj Fjord og oversvømmede store Strækninger, mange Steder med en Kraft, der lagde Gaarde og Huse øde. Gør man f. Eks en Prøve paa, hvor mange af Gaardene og Husene paa Bøtø Nor ved Sydspidsen af Falster, der er bleven genopført længere fra Kysten i Aaret, der fulgte Stormfloden, saa finder man en høj Procent.

Efter den Hændelse, der bragte Ulykke ind i mange Hjem, vedtog Rigsdagen ved Lov af 23. Maj 1873 at bemyndige Regeringen til at inddæmme Lollands Sydkyst og Falsters Sydøstkyst med Diger, der skulde naa 12 Fod op over dagligt Vande, og det storstilede Anlæg, som først var bestemt til kun at yde knap 14,000 Tdr. Ld. Værn, det voksede under Arbejdet, saa nu 32,000 Tdr. Ld. ligger sikrede.

Vest paa grænser Lolland ud til Langelands Bælt, mod Nord skærer »Søen mellem Smaalandene« ind fra Store Bælt og gaar over i Vordingborg Bugt og Grønsund, der skiller Falster fra Møen. Mellem Lolland og Falster slynger sig det smalle, men smilende Guldborgsund, paa hvis Østside Falsters største Købstad, Nykøbing, ligger omgivet af talrige Skove.

Lolland er mere lavtliggende end Falster. Paa Lolland naaer kun eet Højdepunkt omtrent 30 M., ellers er alt fladt. Derfor har Øen kun mindre Vandløb. af hvilke Halsted Aa, der falder ud i Nakskov Fjord, uden at være stor dog er den største. Af Indsøer har Lolland ikke mange. Størst er den omtrent 2000 Tdr. Ld. store Maribo Sø — Sønder Sø, som den ogsaa kaldes, fordi den strækker sig mod Sydøst over mod Engestofte og Søholt Skove — medens den langt mindre Grimstrup — Nørre Sø — ligger Nord for den gamle Klosterby. Grundlaget for



dens Tilblivelse var det længst forsvundne Grimstrup Slot, som Dronning Margrethe 1408 skænkede som Klosterbolig for Birgittinerordenen. Om dette Kloster, af hvis Bygninger nu kun Kirken staar tilbage, groede Maribo meget hurtigt frem, thi allerede 1421 gav Kong Erik af Pommern den begyndende By »Privilegier og Friheder som de andre Købstæder paa Lolland«.

Disse har alle sammen søgt ud til Kysten og ligger hver ved sin Fjord undtagen Nysted, der kun har en ringe Bugt til Indsejling. Den begyndte som en Flække, hvis Beboere regnedes som Vornede til Franciskanerklosteret, der allerede var oprettet 1286, og til Aalholm Slot. 1409 fik Byen Privilegier som Købstad, men den har aldrig formaaet at vokse i Trit med de andre Købstæder paa Lolland. Dels har den kun Opland mod Nord, og dette Opland har den lille Købstad delvis tabt, da Broen førtes over Guldborgsund.

I Modsætning hertil er Nakskov med sin brede, aabne Fjord vendt mod det øvrige Land den største af Lollands Kystbyer. I sin første Oprindelse var den et Fiskerleje, men dens gode Beliggenhed gav den en stor Fordel frem for de andre Byer, og i Kong Valdemar den 2.s Jordebog omtales den allerede som Købstad. 1266 fik den ved et Besøg af Kong Erik Glipping sit første kendte Privilegium; og skønt den gennem Tiderne fik Besøg af Lübeckerne 1510, der skændte og brændte, af Pesten blev hjemsogt 1629 og maatte døje baade store Brande og Svenskernes Belejring og Brandskatning, hævdede den sig stedse som Øens Port ud mod Søhandelen paa Norge, Tyskland, England, Holland og Spanien, og hver Gang Nakskov nød Fredens Velsignelse, tog dens dygtige Borgere et stort Skridt frem igen og glemte de tunge Dage.

Paa Sydsiden af Lolland ligger Rødby langt inde ved det sydøstlige Hjørne af Rødby Fjord, og paa Nordsiden ligger Saxeøbing ved Saxeøbing Fjord og Hardenberg Aa. Ingen af disse to Købstæder har dog naaet ud over den lille Købstads Kaar. Gamle er de begge. Aar 1270 nævnes Saxeøbing som Købstad, og 1454 gav Kong Christian den 1. Rødby »Lov til at handle paa Tyskland«. Men Brand og Indfald af Fjender, for Rødbys Vedkommende ogsaa en Stormflod 1694, der ødelagde Byen og forarmede dens Borgere, umuliggjorde nogen betydelig Udvikling.

Falster har sin største Udstrækning fra Nord til Syd, medens Lolland strækker sig fra Øst til Vest. Falster har en trekantet Form med Bøtø Nor og Gedser Odde, Danmarks sydligste Punkt strakt mod S. ud i Østersøen. Bøtø Nor var tidligere en lavvandet Sø, der nu for en stor Del er udtørret. Fra Gedser Odde skyder der sig mod Sydøst et omtrent 2 Mil langt Kalkstensrev ud i Havet.

To Købstæder har Falster. Stubbekøbing, der ligger ved Grønsund, menes at være den ældste af dem, men Nykøbing, der ligger ved Østsiden af Guldborgsund, er langt den største. Ved Nykøbing gaar Jernbanebroen over til Lolland, og det lollandske Jernbanenet, der først standser ude ved Nakskov, har i Nykøbing Tilknytning til Banelinien fra København til Gedser, hvad der i høj Grad gavner Byens Forretningsliv. Ogsaa Havnen ved Nykøbing er gennem de sidste halvhundred Aar bleven forøget og forbedret Gang efter Gang, og det søndre Løb gennem Sundet er bleven uddybet.

## Stubbekøbing Herred.



**R. Ellehaves Gaard** i Falkerslev, Falkerslev Sogn. Postforb. og St.: Horbelev, hvortil c. 4 Km. Gaarden ligger c. 7 Km. fra Stubbekøbing. Ejer: *R. R. Ellehave*, som overtog Gaarden i 1906, er født i Egebjerg 7. Oktbr. 1880 og gift med *Ane Kirstine Jørgensen*, født i Sdr. Kirkeby 14. Juni 1883.

Matr.-Nr. 14a m. fl. af Falkerslev. Hartkorn 6 Tdr. 2 Skpr. 3 Fdkr. 1½ Alb. Ejendomsskyld 34,000 Kr. Brandassurance for Bygningerne 13,960 Kr. Areal 50 Tdr. Ld., deraf Ager 41, Eng og Mose 6, Skov 2, Have og Gaardsplads 1. Agermarken drives i en 7 Marksdrift: Havre, benyttet Brak, Vintersæd, Havre, Roer, Byg og 1aars Græs. Jordens Bonitet er lermuldet. Der holdes 12 Køer, 6 Stkr. Ungkvæg og Kalve og 1 Tyr af rød dansk Race, 4 Heste og 1 Plag. Sidste Aar solgtes c. 40 Fedesvin.

Gaarden menes at være gammelt Selveje. Den nuv. Ejer har købt den af R. Strange. — De flade Jorder ligger S. for Gaarden. Hovedb., Staldlængen og Svinestalden er af Grundmur, de øvrige Avlsb. er af Bindingsværk. Alle Bygningerne er opførte i 1890erne. Hovedb. er tækket med Tegl, Avlsb. med Straa. Elektrisk Lys er indlagt.

**Egeskovsholm**, Falkerslev Sogn. Postforb. og St.: Horbelev, hvortil c. 4 Km. Gaarden ligger c. 7 Km. fra Stubbekøbing. Ejer: *Chr. Nielsen*, som overtog Gaarden i 1898, er født paa Langeland 8. April 1872 og gift med *Hanne Jakobsen*, født i Aastrup Sogn 2. Septbr. 1874.



Egeskovsholm.

Matr.-Nr. 15a m. fl. af Falkerslev. Hartkorn 6 Tdr. 1 Fdkr. 1 Alb. Ejendomsskyld 35,000 Kr. Brandassurance for Bygningerne c. 20,000 Kr. Areal 50 Tdr. Ld., deraf Ager 41, Eng og Mose 6, Skov 2, Have og Gaardsplads 1. Agermarken drives i en 8 Marksdrift: Havre, Roer, Byg, benyttet Brak, Vintersæd, Roer, Byg og 1aars Græs. Jordens Bonitet er lermuldet. Der holdes 20 Køer, 4 Stkr. Ung-

kvæg og Kalve og 1 Tyr af rød dansk Race, 4 Heste og 1 Plag. Sidste Aar solgtes c. 50 Fedesvin.

Egeskovsholm, som antages at være gammelt Selveje, købte den nuv. Ejer 1898 af Jørgen Kristensen, der havde købt den ved Auktion efter Niels Peder Larsen Tærsker.

Agermarken er flad og bekvem og ligger ved Gaarden, Engen i mindre Afstand mod S. Staldlængen og Svinestalden er af Grundmur, de øvrige Bygninger af Bindingsværk; alt er tækket med Straa undtagen Staldlængen, der har Zinktag. Lys og Kraft er indlagt fra Idestrup Elektricitetsværk. Hovedb. ligger mod S., omgivet af den kønne Have.

**Lindegaard**, Falkerslev Sogn. Postforb. og St.: Eskildstrup, hvortil c. 7 Km. Gaarden ligger c. 7 Km. fra Stubbekøbing. Ejer: *L. R. H. Villumsen*, som overtog Gaarden i 1891, er født paa Ejendommen 14. Juli 1860.

Matr.-Nr. 1a m. fl. af Virket. Hartkorn 6 Tdr. 1 Skp. 3 Fdkr. 1 Alb. Ejendomsskyld 33,500 Kr. Brandassurance for Bygningerne c. 18,000 Kr. Areal 59 Tdr. Ld., deraf Ager 36, Kultureng 13, Mose 6, Storskov 3, Have og Gaardsplads 1. Agermarken drives i en 6 Marksdrift: Helbrak, Vintersæd, Havre, Byg og 2aars



Lindegaard.

Græs. Jordens Bonitet er lermuldet. Der holdes 10 Køer, 7 Stkr. Ungkvæg og Kalve og 2 Tyre af rød dansk Race og 4 Heste. Sidste Aar solgtes c. 20 Fedesvin.

Lindegaard har i en lang Aarrække været Selveje og er gaaet i Arv fra Fader til Søn gennem flere Generationer. Den nuv. Ejer fik den 1891 efter sin Fader, H. J. Villumsen, hvis Fædrengaard det var, idet hans Fader, Lars Villumsen, havde haft den i en længere Aarrække.

36 Tdr. Ld. af de noget bølgeformede Jorder ligger samlede ved Gaarden, Resten c. 3 Km. mod S. Bygningerne er af Grundmur undtagen Svinestalden og Laden, der er af Bindingsværk. Bygningerne er opførte i 1860 og har dels Pap-, dels Straatage.

**Lundshøj**, Falkerslev Sogn. Postforb. og St.: Eskildstrup, hvortil c. 7 Km. Gaarden ligger c. 7 Km. fra Stubbekøbing. Ejer: *O. C. Jensen*, som overtog Gaarden i 1906, er født i Horbelev 22. Oktbr. 1879 og gift med *Maren Kirstine Pedersen*, født sammesteds 16. Maj 1877.

Matr.-Nr. 3 m. fl. af Virket. Hartkorn 6 Tdr. 3 Fdkr. ¼ Alb. Ejendomsskyld 32,000 Kr. Brandassurance for Bygningerne 14,500 Kr. Areal 60 Tdr. Ld., deraf Ager 40, Eng 14, kultiveret Mose 2, Skov 3, Have og Gaardsplads 1. Agermarken drives i en 8 Marksdrift: Byg, benyttet Brak, Hvede, Roer, Byg, Havre og 2aars Græs. Jordens Bonitet er lermuldet. Der holdes 15 Køer, 9 Stkr. Ungkvæg og Kalve og 1 Tyr af rød dansk Race, 4 Heste, 1 Plag og 2 Faar. Sidste Aar solgtes c. 50 Fedesvin.

Lundshøj hørte indtil 1866 under den kgl. Domæne. Senere har den i mange Aar tilhørt Peder Lund, af hvem den nuv. Ejer har købt den.

Jorderne ligger samlede S. for Gaarden med jævnt Fald mod S. Alle Bygningerne er af Bindingsværk med Straatage.

**Køllgaard**, Falkerslev Sogn. Postforb. og St.: Eskildstrup, hvortil c. 7 Km. Gaarden ligger c. 7 Km. fra Stubbekøbing. Ejer: *Skjørringe Gods*. Forpagter: *Regner Knudsen*, som overtog Gaarden i 1913, er født paa Lolland 24. Oktbr. 1887.

Matr.-Nr. 2b m. fl. af Virket. Hartkorn 6 Tdr. 6 Skpr. 1¼ Alb. Ejendomsskyld 36,000 Kr. Brandassurance for Bygningerne c. 20,000 Kr. Areal 74 Tdr. Ld.,



Køllgaard.

deraf Ager 64, Eng, Mose og Skov 8, Græsningsjord 1, Have og Gaardsplads 1. Agermarken drives i en 7 Marksdrift: Havre, benyttet Brak, Vintersæd, Byg, Roer, Byg og 1aars Græs. Jordens Bonitet er lermuldet. Der holdes 15 Køer, 15 Stkr. Ungkvæg og Kalve og 1 Tyr af rød dansk Race, 4 Heste og 1 Plag. Sidste Aar solgtes c. 40 Fedesvin og c. 100 Maanedsgriise.

Køllgaard hører under Skjørringe Gods. Gaardens Jorder er noget bølgeformede, men ligger godt samlede omkring Gaarden. Beliggenheden er meget smuk umiddelbart ved Virket Sø og de store Skove. Alle Bygningerne er af Bindingsværk med Straatage. De faste Maskiner drives ved Petroleumsmotor.

**O. P. O. Lises Gaard** i Virket, Falkerslev Sogn. Postforb. og St.: Eskildstrup, hvortil c. 7 Km. Gaarden ligger c. 7 Km. fra Stubbekøbing. Ejer: *O. P. O. Lise*,



O. P. O. Lises Gaard.

som overtog Gaarden i 1902, er født paa Ejendommen 6. Juli 1863 og gift med *Sofie Magdalene Jepsen*, født i Gunslev 28. Marts 1873.

Matr.-Nr. 4 m. fl. af Virket. Hartkorn 6 Tdr. 3 Skpr. 2 Fdkr. 1 Alb. Ejendomsskyld 34,000 Kr. Brandassurance for Bygningerne c. 17,000 Kr. Areal 66 Tdr. Ld., deraf Ager 56, Eng 1, Mose 3, Storskov 5, Have og Gaardsplads 1. Agermarken drives i en 7 Marksdrift: Helbrak, Vintersæd, Byg, ½ Roer ½ Ærter,

Blandsæd og 2aars Græs. Jordens Bonitet er god Lermuld. Der holdes 13 Køer, 5 Stkr. Ungkvæg og Kalve og 1 Tyr af rød dansk Race, 5 Heste og 2 Faar. Sidste Aar solgtes c. 20 Fedesvin.

Gaarden menes at være gammelt Selveje. Den har gennem flere Led tilhørt samme Slægt. Den nuv. Ejer har arvet den efter sin Fader, Rasmus Olsen Lise. — 13 Tdr. Ld. af de noget bakkede Jorder ligger c. 3 Km. mod S.; det større Areal er samlet N. for Gaarden. Alle Bygningerne er af Bindingsværk med Straatage, opførte 1870 og 1900. Hovedb. er beliggende mod SV., omgivet af en smuk Have.

I Virket skal der i gamle Dage have været et Bystævne. Ogsaa antager man, at der i Landsbyen i en fjern Fortid har ligget en Borg. Thi 1430 nævnes Mogens Falster og 1494 Jørgen Falster af den gamle adelige Slægt Falster. Siden kom den i Slægten Bjelkes Hænder, og 1545 tilhørte den Mogens Falster (Bjelke).

**Voldstedgaard**, Falkerslev Sogn. Postforb. og St.: Eskildstrup, hvortil c. 7 Km. Gaarden ligger c. 7 Km. fra Stubbekøbing. Ejer: *Edmund Jensen*, som overtog Gaarden i 1907, er født paa Lolland 27. Novbr. 1878 og gift med *Karen Nielsen*, født paa Sjælland 27. Decbr. 1877.

Matr.-Nr. 6a m. fl. af Virket. Hartkorn 6 Tdr. 6 Skpr. Ejendomsskyld 37,000 Kr. Brandassurance for Bygningerne c. 25,000 Kr. Areal 71 Tdr. Ld., deraf Ager 65, Storskov 3, Græsningsjord 2, Have og Gaardsplads 1. Agermarken drives i en



Voldstedgaard.

7 Marksdrift: Havre, Sukkerroer, Vintersæd, Byg, Roer, Byg og 1aars Græs. Jordens Bonitet er stærk Lermuld. Der holdes 28 Køer, 22 Stkr. Ungkvæg og Kalve og 1 Tyr af rød dansk Race, 4 Heste og 2 Plage. Sidste Aar solgtes c. 100 Fedesvin.

Voldstedgaard har indtil 1766 hørt under den kgl. Domæne. Den nuv. Ejer købte den 1907, efterat den i en Aarrække havde været i Handelen og var kommen i forsømt Tilstand, men han har sat den i udmærket Drift og Stand med en stor og god Besætning.

Jorderne ligger samlede ved Gaarden over et noget bakket Terræn. Af Bygningerne er Hovedb. og to af Avlsb. af Bindingsværk med Straatage, Stalden og Laden af Grundmur med Skifer- og Jerntage, opførte 1914—15. Gaardens Beliggenhed er smuk ved Virket Sø, omgivet af de store Godsskove.

**Sjælsbakke**, Falkerslev Sogn. Postforb. og St.: Eskildstrup, hvortil c. 7 Km. Tlf. 10 over Falkerslev Central. Gaarden ligger c. 7 Km. fra Stubbekøbing. Ejer: *Jens Nielsen Hansen*, som overtog Gaarden i 1902, er født i Maglebrænde 18. Juni 1871 og gift med *Hansine Marie Hansen*, født i Gaabense Færgegaard 8. Marts 1869.

Matr.-Nr. 16 m. fl. af Virket. Hartkorn 6 Tdr. 2 Skpr. 2 Fdkr. 2 Alb. Ejendomsskyld 33,000 Kr. Brandassurance for Bygningerne 20,100 Kr. Areal 63 Tdr. Ld., deraf Ager 54, Eng 2, Mose 3, Skov 3, Have og Gaardsplads 1. Agermarken drives i en 7 Marksdrift: Havre, delvis benyttet Brak, Vintersæd, Byg, Roer, Blandsæd og 1aars Græs. Jordens Bonitet er stærk Lermuld. Der holdes 15 Køer, 11 Stkr. Ungkvæg og Kalve og 1 Tyr af rød dansk Race, 5 Heste og 2 Faar. Sidste Aar solgtes c. 50 Fedesvin.

Sjælsbakke fik den nuv. Ejer efter sin Svigerfader, Ole Hansen, som i 1875 havde købt Gaarden af Lars Frederiksen. I sin Tid har den hørt under den kgl. Domæne.



Sjælsbakke.

Agermarken ligger samlet ved Gaarden med Undtagelse af 15 Tdr. Ld., der er fraliggende mod S. Arealet er noget bakket. Alle Bygningerne er af Bindingsværk med Straatage, opførte omkring 1890; de to Længer er dog bygget senere af den nuv. Ejer. Hovedb. ligger med Have mod S. tæt ved Virket Sø og Skove.

**Skovbrynet**, Falkerslev Sogn. Postforb. og St.: Eskildstrup, hvortil c. 7 Km. Tlf. 9 over Falkerslev Central. Gaarden ligger c. 7 Km. fra Stubbekøbing. Ejer: *H. P. O. Berthelsen*, som overtog Gaarden i 1902, er født paa Ejendommen 28. Maj 1874 og gift med *Anna Pedersen Hare*, født i Virket 21. Septbr. 1881.

Matr.-Nr. 11a m. fl. af Virket. Hartkorn 6 Tdr. 3 Skpr. 1 Fdkr. 2½ Alb. Ejendomsskyld 35,000 Kr. Brandassurance for Bygningerne c. 24,000 Kr. Areal



Skovbrynet.

63 Tdr. Ld., deraf Ager 45, Kultureng 11, Mose 3, Skov 3, Have og Gaardsplads 1. Agermarken drives i en 7 Marksdrift: Havre, benyttet Brak, Vintersæd, Havre, Roer, Byg og 1aars Græs. Jordens Bonitet er lermuldet. Der holdes 16 Køer, 9 Stkr. Ungkvæg og Kalve og 2 Tyre af rød dansk Race, 4 Heste, 2 Plage og 4 Faar. Sidste Aar solgtes c. 50 Fedesvin og en Del Maanedsgrise.

Skovbrynet menes at være gammelt Selveje og har i flere Led tilhørt en og samme Slægt, hvor Gaarden er gaaet i Arv fra Fader til Søn. Fra Hans Larsen Berthelsen gik den i Arv til hans Søn, O. H. Berthelsen, den nuv. Ejers Fader.

De flade, gode Jorder ligger samlede omkring Gaarden med Undtagelse af Engen, der er fraliggende c. 3 Km. mod S. Hovedb. er af Grundmur med Frontespice og

Skifertag og rummer en god og bekvem Beboelse; den er opført 1915. Avlsb. er hovedsagelig af Bindingsværk med Straatage, opførte først i 1880erne. — Beliggenheden ved Skov og Sø er meget smuk.

**Fr. Hansens Gaard** i Virket, Falkerslev Sogn. Postforb. og St.: Eskildstrup, hvortil c. 7 Km. Gaarden ligger c. 7 Km. fra Stubbekøbing. Ejer: *Frands Hansen*, som overtog Gaarden i 1915, er født i Maglebrænde 1884.

Matr.-Nr. 14a m. fl. af Virket. Hartkorn 5 Tdr. 7 Skpr. 1 Fdkr.  $\frac{1}{4}$  Alb. Ejendomsskyld 32,000 Kr. Brandassurance for Bygningerne c. 20,000 Kr. Areal 59 Tdr. Ld., deraf Ager 36, Kultureng 16, Mose 3, Skov 3, Have og Gaardsplads 1. Agermarken drives i en 7 Marksdrift: Havre, benyttet Brak, Vintersæd, Byg, Roer, Havre og 1aars Græs. Jordens Bonitet er lermuldet. Der holdes 11 Køer, 14 Stkr. Ungkvæg og Kalve og 2 Tyre af rød dansk Race, 4 Heste og 2 Plage. Sidste Aar solgtes c. 40 Fedesvin.

Gaarden antages at have været Selveje i en lang Aarrække. Den nuv. Ejer fik den efter sin Fader, Peder Hansen, der i 1898 havde købt den af Friis.

Dens Jorder, der strækker sig over et lidt kuperet Terræn, ligger samlede omkring Gaarden med Undtagelse af 16 Tdr. Ld., der ligger c. 3 Km. mod Ø. Bygningerne er alle nyere; Hovedb. er af Grundmur, Avlsb. af Bindingsværk, alle straatækkede.

**H. L. M. Tærskers Gaard** i Moseby, Aastrup Sogn. Postforb. og St.: Horbelev, hvortil c. 6 Km. Gaarden ligger c. 8 Km. fra Stubbekøbing. Ejer: *H. L. M. Tærsker*, som overtog Gaarden i 1902, er født paa Ejendommen 11. Jan. 1876 og gift med *Marie Olsen*, født i Oure 8. April 1879.

Matr.-Nr. 11a af Moseby. Hartkorn 6 Tdr. 5 Skpr.  $2\frac{1}{4}$  Alb. Ejendomsskyld 33,000 Kr. Brandassurance for Bygningerne 15,978 Kr. Areal 50 Tdr. Ld., deraf Ager 49, Have og Gaardsplads 1. Agermarken drives i en 8 Marksdrift: Havre, benyttet Brak, Vintersæd, Roer, Byg,  $\frac{1}{2}$  Roer  $\frac{1}{2}$  Staldfoder, Havre og 1aars Græs. Jordens Bonitet er god Lermuld. Der holdes 11 Køer, 8 Stkr. Ungkvæg og Kalve og 1 Tyr af rød dansk Race, 4 Heste, 1 Plag og 1 Faar. Sidste Aar solgtes c. 50 Fedesvin.

Gaarden hørte i sin Tid under Korselitze, men frikøbtes 1853 af den nuv. Ejers Bedstefader, Peder Pedersen Tærsker. — Jorderne er noget bakkede, og paa Marken findes Kæmpehøjen »Syvhøj«. Mod Ø. er Gaarden omgivet af de store Godsskove.

**L. L. Allerups Gaard**, Moseby, Aastrup Sogn. Postforb. og St.: Horbelev, hvortil c. 6 Km. Gaarden ligger c. 8 Km. fra Stubbekøbing. Ejer: *L. L. Allerup*, som



L. L. Allerups Gaard.

overtog Gaarden i 1907, er født i Gunslev Sogn 5. Marts 1853 og gift med *Johanne Olsen Thrane*, født i Melse 20. Febr. 1864.

Matr.-Nr. 14a m. fl. af Moseby. Hartkorn 4 Tdr. 6 Skpr. 2 Fdkr.  $\frac{1}{4}$  Alb.

Ejendomsskyld 30,500 Kr. Brandassurance for Bygningerne c. 22,000 Kr. Areal 41 Tdr. Ld., deraf Ager 31, Kultureng 9, Have og Gaardsplads 1. Agermarken drives i en 8 Marksdrift: Havre, benyttet Brak, Vintersæd, Blandsæd, Roer,  $\frac{1}{2}$  Byg  $\frac{1}{2}$  Blandsæd og 2aars Græs. Jordens Bonitet er lermuldet. Der holdes 12 Køer, 7 Stkr. Ungkvæg og Kalve og 1 Tyr af rød dansk Race, 3 Heste, 1 Plag og 2 Faar. Sidste Aar solgtes c. 40 Fedesvin.

Gaarden frikøbtes 1863 fra Korselitze af Hans Bruun, efter hvis Død hans Søn, Hans Peder Bruun, overtog den. Senere har den tilhørt Lorents Prehn, af hvem den nuv. Ejer har købt den.

Jorderne er noget bølgeformede. Staldlængen er af Grundmur, opført af Ejeren. Hovedb. og de andre Avlsb. er af Bindingsværk, alle med Straatage. Elektricitet er indlagt fra Værket i Moseby. — Oprindeligt var Arealet 70 Tdr. Ld., men 1907 deltes den.

**Amagergaard**, Aastrup Sogn. Postforb. og St.: Horbelev, hvortil c. 3  $\frac{1}{2}$  Km. Gaarden ligger c. 9 Km. fra Stubbekøbing. Ejer: *O. P. Olsen*, som overtog Gaarden i 1915, er født paa Ejendommen 9. Decbr. 1883.

Matr.-Nr. 18a af Moseby. Hartkorn 5 Tdr. 7 Skpr. 3 Fdkr. 1  $\frac{1}{2}$  Alb. Ejendomsskyld 31,500 Kr. Brandassurance for Bygningerne 16,500 Kr. Areal 44 Tdr. Ld., deraf Ager 43, Have og Gaardsplads 1. Agermarken drives i en 6 Marksdrift: Blandsæd, benyttet Brak og Helbrak, Vintersæd, Roer, Byg og 1aars Græs. Jordens Bonitet er lermuldet. Der holdes 11 Køer, 8 Stkr. Ungkvæg og Kalve og 1 Tyr af rød dansk Race, 4 Heste, 1 Plag og 1 Faar. Sidste Aar solgtes c. 40 Fedesvin.

Amagergaard, der ligger nær Jernbanestation, hørte indtil 1853 under Korselitze, hvorfra den købtes til Ejendom af Jørgen Niels Amager, der efterfulgtes af sin Søn, Niels Jørgen Nielsen Amager. Senere har den haft forskellige Ejere. Den nuv. Ejer har faaet den efter sin Fader, H. P. Olsen.

Bygningerne ligger midt i Jordloden, som er et fladt Terræn. Kostalden er opført 1895 af Grundmur, de andre Bygninger er af Bindingsværk; alt er tækket med Straa.

**L. S. Larsens Gaard** i Aastrup, Aastrup Sogn. Postforb. og St.: Stubbekøbing, hvortil c. 6 Km. Ejer: *L. S. Larsen*, som overtog Gaarden i 1909, er født i Thy 9. Marts 1872 og gift med *Anna Jørgensen*, født paa Lolland 8. Jan. 1876.

Matr.-Nr. 6a af Aastrup. Hartkorn 5 Tdr. 6 Skpr. 1 Fdkr. 1 Alb. Ejendomsskyld 32,500 Kr. Brandassurance for Bygningerne c. 23,000 Kr. Areal 49  $\frac{1}{2}$  Td. Ld., deraf Ager 34, kultiveret Mose 14  $\frac{1}{2}$ , Have og Gaardsplads 1. Agermarken drives i en 6 Marksdrift: Havre,  $\frac{1}{2}$  Roer  $\frac{1}{2}$  Staldfoder, Vintersæd, Roer, Byg og 1aars Græs. Jordens Bonitet er dels lermuldet, dels letmuldet. Der holdes 14 Køer, 12 Stkr. Ungkvæg og Kalve af rød dansk Race, 4 Heste og 1 Føl. Sidste Aar solgtes c. 50 Fedesvin.

Gaarden hørte indtil 1853 under Korselitze, men frikøbtes da af Christensen Knudsen; efter ham fik hans Søn, Hans Knudsen, Gaarden, og derefter dennes Svigersøn, Peder Henriksen, af hvem den nuv. Ejer har købt.

Jorderne strækker sig over et ret jævnt Terræn og ligger samlede ved Gaarden med Undtagelse af Mosen, der er beliggende c. 1 Km. mod S. Alle Bygningerne er af Bindingsværk, undtagen Svinestalden, der er opført 1906 af Grundmur med Paptag.

**Maglevang**, Aastrup Sogn. Postforb. og St.: Stubbekøbing, hvortil c. 6 Km. Ejer: *Niels Hansen*, som overtog Gaarden i 1911, er født paa Sjælland 30. Septbr. 1850 og gift med *Bertha Kristensen*, født i Ansager 24. Febr. 1865.

Matr.-Nr. 7a af Aastrup. Hartkorn 6 Tdr. 1 Skp. 1 Fdkr. 1 Alb. Ejendomsskyld 33,000 Kr. Brandassurance for Bygningerne c. 19,000 Kr. Areal 47 Tdr. Ld., deraf Ager 46, Have og Gaardsplads 1. Agermarken drives i en 8 Marksdrift: Havre, benyttet Brak, Vintersæd, Havre, Roer, Byg og 2aars Græs. Jordens Bonitet er lermuldet. Der holdes 13 Køer, 12 Stkr. Ungkvæg og Kalve og 1 Tyr af rød dansk Race, 4 Heste, 1 Plag og 2 Faar. Sidste Aar solgtes c. 40 Fedesvin.

Maglevang købte den nuv. Ejer 1911 af Peder Rasmussen Kragh, hvis Fader, Rasmus Hansen Kragh, 1855 havde frikøbt den fra Korselitze, hvorunder den havde hørt.



Jorderne, der er flade og bekvemme, ligger N. og V. for Gaarden i en planmæssig Firkant. Alle Bygningerne er opførte omkring 1840 af Bindingsværk med Straatage und-



Maglevang.

tagen Materialhuset, som den nuv. Ejer har bygget af Grundmur med Paptag. Hovedb. ligger mod S. og afgiver en god og rummelig Bolig.

**Kristianshaab**, Aastrup Sogn. Postforb. og St.: Stubbekøbing, hvortil c. 3½ Km. Ejer: *Hans Peder Løjmand*, som overtog Gaarden i 1916, er født paa Rode Mark 28. Maj 1893 og gift med *Petra Nielsen*, født i Stubbekøbing 19. Febr. 1891.

Matr.-Nr. 12a m. fl. af Aastrup. Hartkorn 6 Tdr. 7 Skpr. 1 Fdkr. ¼ Alb. Ejendomsskyld 35,000 Kr. Brandassurance for Bygningerne 20,200 Kr. Areal



Kristianshaab.

57 Tdr. Ld., deraf Ager 42, kultiveret Eng og Mose 14, Have og Gaardsplads 1. Agermarken drives i en 8 Marksdrift: Havre, Sukkerroer, Vintersæd, Sukkerroer, Blandsæd, Roer, Byg og laars Græs. Jordens Bonitet er stærk Lermuld. Der holdes 14 Køer, 9 Stkr. Ungkvæg og Kalve af rød dansk Race, 4 Heste og 2 Føl. Sidste Aar solgtes c. 80 Fedesvin.

Kristianshaab frikøbtes fra Korselitze 1853 og tilhørte derefter i mange Aar Hans Jørgen Hansen. I 1911 købtes den af O. C. Løjmand, efter hvis Død hans Enke 1916 overdrog den til sin Søn, den nuv. Ejer.

De noget bakkede Jorder ligger samlede ved Gaarden, undtagen Mosen, der er

fraliggende c. 1 Km. mod SV. — Hovedb. er opført 1907 af Grundmur med Tegltag og rummer en god, tidssvarende Beboelse. Avlsb. er af Bindingsværk med Straatage, opførte i 1880erne.

**S. P. J. Hages Gaard** i Aastrup, Aastrup Sogn. Postforb. og St.: Stubbekøbing, hvortil c. 6 Km. Ejer: *S. P. J. Hage*, som overtog Gaarden i 1913, er født paa Møen 21. Septbr. 1867.

Matr.-Nr. 10a af Aastrup. Hartkorn 5 Tdr. 7 Skpr. 3 Fdkr. 1¼ Alb. Ejendomsskyld 28,700 Kr. Brandassurance for Bygningerne c. 20,000 Kr. Areal 63 Tdr. Ld., deraf Ager 58, Mose 4, Have og Gaardsplads 1. Agermarken drives i en 9 Marksdrift: Havre, Roer, Hvede, Roer, Byg, Roer, Byg og 2aars Græs. Jordens Bonitet er i 35 Tdr. Ld. Iermuldet, i Resten moset. Der holdes 16 Køer, 7 Stkr. Ungkvæg og Kalve og 3 Tyre af rød dansk Race, 4 Heste og 2 Plage. Sidste Aar solgtes c. 100 Fedesvin.

Gaarden hørte forud under Korselitze, men frikøbtes 1850. Senere har den tilhørt Rasmus Christoffersen, derefter Hans Jørgen Hansen, af hvem den nuv. Ejer har købt. — 35 Tdr. Ld. af de flade Jorder er beliggende ved Gaarden, Resten i kort Afstand mod SV. Alle Bygningerne er af Bindingsværk med Straatage. De faste Maskiners Drift og Belysningen i Bygningerne leveres af Elektricitetsværket i Moseby.

**R. P. Skyttes Gaard** i Vejringe, Aastrup Sogn. Postforb. og St.: Stubbekøbing, hvortil c. 3 Km. Ejer: *R. P. Skytte*, som overtog Gaarden i 1910, er født paa Ejendommen 24. April 1882 og gift med *Kristine Pust*, født i Aastrup Sogn 16. Maj 1882.

Matr.-Nr. 2a af Vejringe. Hartkorn 4 Tdr. 3 Skpr. 2 Fdkr. 1¼ Alb. Ejendomsskyld 28,000 Kr. Brandassurance for Bygningerne 23,800 Kr. Areal 34 Tdr. Ld.,



R. P. Skyttes Gaard.

deraf Ager 33, Have og Gaardsplads 1. Agermarken drives i en 8 Marksdrift: Havre, benyttet Brak, Vintersæd, Roer, Byg, Roer, Byg og 1aars Græs. Jordens Bonitet er Iermuldet. Der holdes 14 Køer, 14 Stkr. Ungkvæg og Kalve og 1 Tyr af rød dansk Race, 3 Heste og 2 Plage. Sidste Aar solgtes c. 100 Fedesvin.

Gaarden hørte i sin Tid under Korselitze, men blev 1853 frikøbt af P. Skytte, der efterfulgtes af sin Søn, H. P. Skytte, den nuv. Ejers Fader.

De jævne Jorder strækker sig mod V. og N. Hovedb. med Tegltag og Staldene med Straa- og Zinktage er opførte af Grundmur 1856 og 1913. Laden er af Bindingsværk.

**H. P. Hansens Gaard** i Vejringe, Aastrup Sogn. Postforb. og St.: Stubbekøbing, hvortil c. 3 Km. Ejer: *Hans Peder Hansen*, som overtog Gaarden i 1910, er født paa Ejendommen 25. Septbr. 1876 og gift med *Gertrud Hansine Hansen*, født i Øster Ulslev 5. Maj 1888.

Matr.-Nr. 5a af Vejringe. Hartkorn 6 Tdr. 1 Skp. 1 Fdkr. Ejendomsskyld 30,900 Kr. Brandassurance for Bygningerne c. 17,000 Kr. Areal 43¼ Td. Ld.,

deraf Ager 43, Have og Gaardsplads  $\frac{3}{4}$ . Agermarken drives i en 8 Marksdrift: Havre, benyttet Brak, Vintersæd, Sukkerroer, Blandsæd, Roer, Byg og 1aars Græs. Jordens Bonitet er lermuldet. Der holdes 11 Køer, 3 Stkr. Ungkvæg og Kalve og 1 Tyr af rød dansk Race og 4 Heste. Sidste Aar solgtes c. 35 Fedesvin.



H. P. Hansens Gaard.

Gaarden frikøbtes 1874 fra Korselitze af Morten Hansen, hvis Fader havde haft den i Fæste. I 1910 overdrog han den til sin Søn, den nuv. Ejer.

Jorden strækker sig S. og SØ. for Gaarden over et jævnt Terræn. Bygningerne er opførte fra 1885—90 dels af Grundmur, dels af Bindingsværk. Hovedb. ligger mod S., omgivet af den smukke Have.

**J. P. Jacobsens Gaard** i Vejringe, Aastrup Sogn. Postforb. og St.: Stubbe-købing, hvortil c. 3 Km. Ejer: *J. P. Jacobsen*, som overtog Gaarden i 1901, er født paa Ejendommen 27. Septbr. 1864.

Matr.-Nr. 6a m. fl. af Vejringe. Hartkorn 6 Tdr. 7 Skpr. 1 Fdkr. 2 Alb. Ejendomsskyld 33,000 Kr. Brandassurance for Bygningerne 17,200 Kr. Areal 45 Tdr. Ld., deraf Ager 44, Have og Gaardsplads 1. Agermarken drives i en



J. P. Jacobsens Gaard.

8 Marksdrift: Havre, benyttet Brak, Vintersæd, Roer, Byg, Roer, Byg og 1aars Græs. Jordens Bonitet er lermuldet. Der holdes 12 Køer, 8 Stkr. Ungkvæg og Kalve af rød dansk Race, 4 Heste og 3 Plage og Føl. Sidste Aar solgtes c. 40 Fedesvin.

Gaarden købtes til fri Ejendom 1856 fra Korselitze af Jacob Pedersen, der 1901 overdrog den til sin Søn, den nuv. Ejer. — Markens Overflade er noget bølgeformet, men Jorderne ligger samlede omkring Gaarden mod S. Hovedb. er opført 1907 af Grundmur med Tegltag. Avlsb. er af Bindingsværk og tækkede med Straa. — Blandt Gaardens Hestebesætning findes flere præmierede Avlsdyr af jysk Race.

**C. C. Nymands Gaard** i Vejringe, Aastrup Sogn. Postforb. og St.: Stubbekøbing, hvortil c. 3 Km. Ejer: *C. C. Nymand*, som overtog Gaarden i 1909, er født paa Lolland 29. Oktbr. 1874 og gift med *Marie Hansen*, født paa Møen 3. Jan. 1874.

Matr.-Nr. 7a af Vejringe. Hartkorn 6 Tdr. 1 Skp. 2½ Alb. Ejendomsskyld 33,000 Kr. Brandassurance for Bygningerne 18,200 Kr. Areal 39¼ Td. Ld., deraf Ager 38¼, Have og Gaardsplads 1. Agermarken drives i en 7 Marksdrift: Havre, benyttet Brak, Vintersæd, Roer, Byg, Blandsæd og 1aars Græs. Jordens Bonitet er lermuldet. Der holdes 10 Køer, 10 Stkr. Ungkvæg og Kalve af rød dansk Race, 3 Heste og 3 Plage og Føl. Sidste Aar solgtes c. 30 Fedesvin.

Gaarden frikøbtes i 1850erne fra Korselitze og har senere tilhørt Jens Hansen, som var født paa Ejendommen. I 1909 solgte han den til den nuv. Ejer. — Jorderne strækker sig S. for Gaarden over et jævnt Terræn. Alle Bygningerne er af ældre Bindingsværk med Straatage, men gode og velholdte.

**Bulbro**, Aastrup Sogn. Postforb. og St.: Stubbekøbing, hvortil c. 3½ Km. Ejer: *L. R. Buch*, som overtog Gaarden 1906, er født i Falkerslev 19. Juni 1861 og gift med *Marie Kirstine Larsen*, født sammesteds 22. Juni 1863.

Matr.-Nr. 10a af Vejringe. Hartkorn 6 Tdr. 1 Fdkr. 1½ Alb. Ejendomsskyld 34,000 Kr. Brandassurance for Bygningerne c. 20,000 Kr. Areal 49 Tdr. Ld., deraf Ager 48, Have og Gaardsplads 1. Agermarken drives i en 9 Marksdrift:



Bulbro.

Havre, Sukkerroer, Vintersæd, Sukkerroer, Byg, Sukkerroer, Byg og 2aars Græs. Jordens Bonitet er lermuldet. Der holdes 14 Køer, 13 Stkr. Ungkvæg og Kalve og 2 Tyre af rød dansk Race, 4 Heste, 3 Plage og Føl samt 1 Faar. Sidste Aar solgtes c. 70 Fedesvin.

Bulbro, som har været Fæste under Korselitze, købtes i 1850erne til fri Ejendom af Hans Hemmingsen, der efterfulgtes af sin Søn, Peder Hemmingsen, af hvem den nuv. Ejer har købt den.

Jorderne ligger samlede omkring Gaarden over et ret jævnt Terræn. To af Avlsb. er af Grundmur, opførte af Ejeren, de andre Avlsb. samt Hovedb. er af Bindingsværk og straatækkede.

**H. C. N. Ahrendts Gaard** i Vejringe, Aastrup Sogn. Postforb. og St.: Stubbekøbing, hvortil c. 3½ Km. Ejer: *H. C. N. Ahrendt*, som overtog Gaarden i 1901, er født paa Ejendommen 29. Oktbr. 1872 og gift med *Bodil Katrine Hansen*, født i Vejringe 7. Maj 1884.

Matr.-Nr. 11a af Vejringe. Hartkorn 5 Tdr. 4 Skpr. 3 Fdkr. ¼ Alb. Ejendomsskyld 28,000 Kr. Brandassurance for Bygningerne 17,800 Kr. Areal 43 Tdr. Ld., deraf Ager 42, Have og Gaardsplads 1. Agermarken drives i en 8 Marksdrift: Havre, benyttet Brak, Vintersæd, Sukkerroer, ½ Byg ½ Foderroer, Byg og 2aars Græs. Jordens Bonitet er lermuldet. Der holdes 12 Køer, 5 Stkr. Ungkvæg og Kalve og 1 Tyr af rød dansk Race, 4 Heste, 2 Plage og 2 Faar. Sidste Aar solgtes c. 40 Fedesvin.

Gaarden var i sin Tid Fæste under Korselitze, hvorfra den frikøbtes i 1850erne af Niels Pedersen Ahrendt, som var født paa Gaarden, og hvis Slægt i mange Aar havde været Fæstere af den. I 1901 overdrog han den til sin Søn, den nuv. Ejer.



H. C. N. Ahrendts Gaard.

Jorderne strækker sig over et ret jævnt Terræn med Fald mod Ø. Gaardens Beliggenhed er køn med Udsigt mod Ø. og N. til Næsgaards og Korselitzes Skove. Alle Bygningerne er af Bindingsværk med Straatage, ældre men gode og velholdte. Til Drift af de faste Maskiner er installeret Petroleumsmotor. Hovedb. ligger mod S.

**J. R. Madsens Gaard** i Vejringe, Aastrup Sogn. Postforb. og St.: Stubbekøbing, hvortil c. 3 Km. Ejer: *Jens R. Madsen*, som overtog Gaarden i 1882, er født paa Ejendommen 29. Febr. 1856 og gift med *Kirstine Nielsen*, født i Eget 23. Decbr. 1856.

Matr.-Nr. 14a af Vejringe. Hartkorn 5 Tdr. 7 Skpr. 2 Fdkr.  $\frac{3}{4}$  Alb. Ejendoms-skyld 37,000 Kr. Brandassurance for Bygningerne c. 24,000 Kr. Areal 45 Tdr. Ld., deraf Ager 41, Eng 2, Krat 1, Have og Gaardsplads 1. Agermarken drives i en 8 Marksdrift: Havre, benyttet Brak, Vintersæd, Roer, Byg, Roer, Byg og 1aars Græs. Jordens Bonitet er lermuldet. Der holdes 16 Køer, 10 Stkr. Ungkvæg og Kalve og 1 Tyr af rød dansk Race, 4 Heste, 2 Plage og 2 Faar. Sidste Aar solgtes c. 75 Fedesvin.

Gaarden frikøbtes i 1850erne fra Korselitze af Rasmus Hansen (død 1866), hvis Enke senere overdrog den til deres Søn, den nuv. Ejer. — Markens Overflade er jævn, og Jorderne ligger samlede omkring Gaarden. Bygningerne er alle ny, Hovedb., der er beliggende mod S., har Tegltag, Avlsb. har dels Straatage, dels Stentage.

**O. Chr. Rasmussens Gaard** i Vejringe, Aastrup Sogn. Postforb. og St.: Stubbekøbing, hvortil c. 3 Km. Ejer: *O. Chr. Rasmussen*, som overtog Gaarden i



O. Chr. Rasmussens Gaard.

1909, er født i Brarup Sogn 16. Oktbr. 1880 og gift med *Anna Kristine Andersen*, født i Maglebrænde Sogn 2. April 1885.

Matr.-Nr. 16a m. fl. af Vejringe. Hartkorn 5 Tdr. 7 Skpr.  $\frac{1}{2}$  Alb. Ejendomsskyld 33,600 Kr. Brandassurance for Bygningerne c. 16,000 Kr. Areal 46 Tdr. Ld., deraf Ager 45, Have og Gaardsplads 1. Agermarken drives i en 8 Marksdrift: Havre, benyttet Brak,  $\frac{1}{2}$  Vintersæd  $\frac{1}{2}$  Roer,  $\frac{1}{2}$  Roer  $\frac{1}{2}$  Byg, Roer, Byg og 2aars Græs. Jordens Bonitet er lermuldet. Der holdes 11 Køer, 5 Stkr. Ungkvæg og Kalve af rød dansk Race, 4 Heste og 1 Føl. Sidste Aar solgtes c. 40 Fedesvin.

Gaarden hørte indtil 1850erne under Korselitze. Senere har den tilhørt Georg Thomsen, der 1892 mageskiftede den til den nuv. Ejers Fader, Jørgen Chr. Rasmussen. — Jorderne strækker sig over et jævnt Terræn. Hovedb. har Frontespice og Tegtag og er opført 1910 af Grundmur i Villastil; Avlsb. er af Bindingsværk og straaetækkede. Petroleumsmotor haves. — Beliggenheden med Udsigt mod N. over Grønsund til Bogø, Møen og Sjælland er meget smuk.

**R. C. Olsens Gaard** i Oure, Aastrup Sogn. Postforb. og St.: Stubbekøbing, hvortil c. 2 Km. Ejer: *Rasmus Christian Olsen*, som overtog Gaarden i 1909, er født paa Ejendommen 22. Aug. 1880 og gift med *Mine Drost*, født i Humble paa Langeland 20. Oktbr. 1888.

Matr.-Nr. 1a af Oure. Hartkorn 4 Tdr. 6 Skpr.  $\frac{3}{4}$  Alb. Ejendomsskyld 34,000 Kr. Brandassurance for Bygningerne c. 20,000 Kr. Areal 43 Tdr. Ld., deraf Ager 42, Have og Gaardsplads 1. Agermarken drives i en 7 Marksdrift:



R. C. Olsens Gaard.

Havre, Sukkerroer, Vintersæd, Blandsæd, Roer, Byg og 1aars Græs. Jordens Bonitet er lermuldet. Der holdes 12 Køer, 10 Stkr. Ungkvæg og Kalve og 1 Tyr af rød dansk Race, 4 Heste og 1 Faar. Sidste Aar solgtes c. 40 Fedesvin.

Gaarden blev i 1850erne frikøbt fra Korselitze af Lars Mathiesen, der efterfulgtes af sin Svigersøn, Rasmus Olsen, som 1909 overdrog Gaarden til sin Søn, den nuv. Ejer.

De jævne, flade Jorder strækker sig mod N. Selve Gaardens Beliggenhed er meget smuk med Udsigt over Grønsund til Bogø, Møen og den sjællandske Kyst. Alle Bygningerne er opførte i 1857—88; Hovedb. er af Grundmur, Avlsb. af Bindingsværk; alt er tækket med Straa. Petroleumsmotor er installeret til Drift af de faste Maskiner.

**H. Fr. Nielsens Gaard** i Oure, Aastrup Sogn. Postforb. og St.: Stubbekøbing, hvortil c. 2 $\frac{1}{2}$  Km. Ejer: *Hans Frederik Nielsen*, som overtog Gaarden i 1897, er født paa Ejendommen 24. Marts 1865 og gift med *Marie Hanne Kragh*, født i Tingsted Sogn 20. Novbr. 1874.

Matr.-Nr. 2a af Oure. Hartkorn 5 Tdr. 2 Skpr. 2 Fdkr. Ejendomsskyld 31,000 Kr. Brandassurance for Bygningerne 19,500 Kr. Areal 49 Tdr. Ld., deraf Ager 48, Have og Gaardsplads 1. Agermarken drives i en 6 Marksdrift: Havre,  $\frac{1}{2}$  Roer  $\frac{1}{2}$  Staldfoder, Vintersæd, Sukkerroer, Byg og 1aars Græs. Jordens Bonitet er lermuldet. Der holdes 12 Køer, 11 Stkr. Ungkvæg og Kalve og 1 Tyr af rød dansk Race, 4 Heste, 2 Plage og 2 Faar. Sidste Aar solgtes c. 40 Fedesvin.

Gaarden har fordem hørt under Korselitze, hvorfra Niels Hansen Kehling frikøbte den i 1850'erne. Hans Enke ægtede Jens Johnsen, der derved overtog Gaarden og i 1897 overdrog den til sin Stedsøn, den nuv. Ejer.



H. Fr. Nielsens Gaard.

Jorderne ligger samlede ved Gaarden over et jævnt Terræn. Bygningerne, der er opførte i 1871—72, er af Bindingsværk med Straatage undtagen Staldlængen og Svinstalden, der udvendig er af Granit. — Udsigten fra Gaarden over Sundet til Bogø og Møen er overordentlig smuk.

**H. Hansens Gaard** i Oure, Aastrup Sogn. Postforb. og St.: Stubbekøbing, hvortil c. 2 Km. Ejer: *Hans Hansen*, som overtog Gaarden i 1915, er født paa Ejendommen 26. Maj 1886 og gift med *Anne Pedersen*, født i Sørslev 26. Decbr. 1887.

Matr.-Nr. 3a af Oure. Hartkorn 6 Tdr. 1 Skp. 3 Fdkr. 1 Alb. Ejendomsskyld 35,000 Kr. Brandassurance for Bygningerne 19,500 Kr. Areal 57 Tdr. Ld., deraf



H. Hansens Gaard.

Ager 55, Eng 1, Have og Gaardsplads 1. Agermarken drives i en 7 Marksdrift: Havre, Roer,  $\frac{1}{2}$  Vintersæd  $\frac{1}{2}$  Byg, Byg, Røer, Byg og 1aars Græs. Jordens Bonitet er Iermuldet. Der holdes 19 Køer, 12 Stkr. Ungkvæg og Kalve og 1 Tyr af rød dansk Race, 5 Heste og 2 Plage. Sidste Aar solgtes c. 85 Fedesvin.

Gaarden hørte indtil 1850'erne under Korselitze. Fra 1886 har den tilhørt Ole Hansen, der 1915 overdrog den til sin Søn, den nuv. Ejer.

Jorderne strækker sig over et højt Terræn. Alle Bygningerne er af Grundmur; Hovedb. er opført i 1900 og har Tegltag; Avlsb. er byggede i 1880'erne og straatækkede. Beliggenheden er smuk med vid Udsigt over Omegnen og mod N. over Grønsund til Bogø og Møen.

**Fogedsminde**, Aastrup Sogn. Postforb. og St.: Stubbekøbing, hvortil c. 3 Km. Ejer: *P. J. Foged*, som overtog Gaarden i 1893, er født paa Ejendommen 27. Septbr. 1867 og gift med *Anna Hansine Marie Hansen*, født i Ønslev 6. April 1867.

Matr.-Nr. 5a m. fl. af Oure. Hartkorn 3 Tdr. 6 Skpr. 2 Fdkr. 2½ Alb. Ejendomsskyld 29,000 Kr. Brandassurance for Bygningerne 23,600 Kr. Areal 33 Tdr. Ld., deraf Ager 30½, Eng 1½, Have og Gaardsplads 1. Agermarken drives i en



Fogedsminde.

6 Marksdrift: Havre, Helbrak, Vintersæd, Roer, Blandsæd og 1aars Græs. Jordens Ponitet er lermuldet. Der holdes 10 Køer, 4 Stkr. Ungkvæg og Kalve af rød dansk Race, 3 Heste og 2 Plage. Sidste Aar solgtes c. 70 Fedesvin.

Fogedsminde fik den nuv. Ejer 1893 efter sin Fader, Jens Olsen Foged, der i 1852 havde frikøbt den fra Korselitze, hvorunder den hidtil havde hørt.

Jorderne ligger samlede omkring Gaarden over et ret jævnt Terræn. Alle Bygningerne er af Bindingsværk med Straatage undtagen Staldlængen, der er af Granit, og Svine-stalden, der er tækket med Pap. Hovedb. er opført 1874, de øvrige Bygninger noget tidligere. Gaardens Beliggenhed er smuk med Udsigt mod NØ. over Sundet til Møen og Sjælland og mod SØ. til Korselitze Skove.

**J. P. Jacobsens Gaard** i Oure, Aastrup Sogn. Postforb. og St.: Stubbekøbing, hvortil c. 2 Km. Ejer: *Jens Peder Jacobsen*, som overtog Gaarden i 1900,



J. P. Jacobsens Gaard.

er født i Aastrup Sogn 1. Juli 1852 og gift med *Hanne Kristine Andersen*, født i Horbelev 28. Aug. 1858.

Matr.-Nr. 10 m. fl. af Oure. Hartkorn 5 Tdr. 5 Skpr. 1 Fdkr. Ejendomsskyld 30,000 Kr. Brandassurance for Bygningerne c. 23,000 Kr. Areal 45 Tdr. Ld.,



deraf Ager 42, Eng 1, Mose 1, Have og Gaardsplads 1. Agermarken drives i en 6 Marksdrift: Havre,  $\frac{1}{2}$  Græs  $\frac{1}{2}$  Roer, Vintersæd, Roer, Byg og 1aars Græs. Jordens Bonitet er lermuldet. Der holdes 12 Køer, 10 Stkr. Ungkvæg og Kalve og 1 Tyr af rød dansk Race, 5 Heste, 1 Føl og 2 Faar. Sidste Aar solgtes c. 30 Fedesvin.

Gaarden købte den nuv. Ejer 1900 efter Chr. Bonde, der havde faaet den ved Ægteskab med den tidligere Ejer, Hans Bondes Enke.

De let bølgede Jorder strækker sig mod N. og Ø. Alle Bygningerne er af Grundmur; Hovedb., der rummer en god Beboelse, har Tegltag, Avlsb., hvori der er brandfri Lofter i Staldene, har Paptage. Petroleumsmotor er indlagt. I alt en moderne indrettet Ejendom, hvis Beliggenhed med Udsigt mod N. over Sundet til Bogø og Møen er meget smuk.

**Uglehøjgaard**, Horbelev Sogn. Postforb. og St.: Horbelev, hvortil c.  $\frac{1}{2}$  Km. Gaarden ligger c.  $7\frac{1}{2}$  Km. fra Stubbekøbing. Ejer: *J. R. Madsen*, som overtog Gaarden i 1887, er født paa Ejendommen 16. Febr. 1847 og gift med *Sine Nielsen*, født paa Langeland 1. Maj 1858.

Matr.-Nr. 5a m. fl. af Horbelev. Hartkorn 5 Tdr. 3 Skpr. 3 Fdkr.  $1\frac{1}{2}$  Alb. Ejendomsskyld 30,200 Kr. Brandassurance for Bygningerne 12,250 Kr. Areal 36 Tdr. Ld., deraf Ager 35, Have og Gaardsplads 1. Agermarken drives i en



Uglehøjgaard.

6 Marksdrift: Vintersæd efter Halvbrak, Byg, Roer, Havre og  $1\frac{1}{2}$ aars Græs. Jordens Bonitet er lermuldet. Der holdes 11 Køer, 8 Stkr. Ungkvæg og Kalve og 1 Tyr af rød dansk Race og 3 Heste. Sidste Aar solgtes c. 25 Fedesvin.

Uglehøjgaard har forudm hørt under Korselitze, hvorfra den købtes til fri Ejendom 1850 af Rasmus Jensen. Efter hans Død overdrog hans Enke 1887 Gaarden til deres Søn, den nuv. Ejer.

Jorderne strækker sig mod V. over et noget bølgeformet Terræn. Bygningerne er for Størsteparten af Bindingsværk med Straatage, opførte i 1850erne og 60erne. Paa en af Markerne N. for Gaarden fandtes tidligere en Kæmpehøj, hvori man har fundet adskillige Vaaben fra Stenalderen. Lys og Kraft er indlagt fra Elektricitetsværket i Horbelev.

**J. H. Thorsens Gaard** i Horbelev, Horbelev Sogn. Postforb. og St.: Horbelev, hvortil c.  $\frac{1}{2}$  Km. Gaarden ligger c.  $7\frac{1}{2}$  Km. fra Stubbekøbing. Ejer: *J. H. Thorsen*, som overtog Gaarden i 1911, er født paa Ejendommen 5. Jan. 1882 og gift med *Marie Andersen*, født i Horbelev 13. April 1891.

Matr.-Nr. 9a af Horbelev. Hartkorn 4 Tdr. 1 Skp. 1 Fdkr.  $1\frac{3}{4}$  Alb. Ejendomsskyld 29,000 Kr. Brandassurance for Bygningerne c. 20,000 Kr. Areal 30 Tdr. Ld., deraf Ager 29, Have og Gaardsplads 1. Agermarken drives i en 5 Marksdrift:  $\frac{1}{2}$  Vintersæd efter Halvbrak,  $\frac{1}{2}$  Blandsæd  $\frac{1}{2}$  Havre,  $\frac{1}{2}$  Byg  $\frac{1}{2}$  Roer,  $\frac{1}{2}$  Byg og  $1\frac{1}{2}$ aars Græs. Jordens Bonitet er lermuldet. Der holdes 8 Køer, 5 Stkr. Ung-

kvæg og Kalve og 1 Tyr af rød dansk Race, 4 Heste, 1 Føl og 1 Faar. Sidste Aar solgtes c. 20 Fedesvin.



J. H. Thorsens Gaard.

Gaarden, der ligger ganske nær ved Horbelev St., frikøbtes 1853 paa Korselitze af Niels Thorsen, efter hvem hans Søn, Jens Hansen, overtog den. Dennes Enke ægtede senere Hans Thorsen, den nuv. Ejers Fader.

De flade, bekvemme Jorder ligger samlede om Gaarden. Hovedb. og den v. Længe er af Grundmur med Tegltag, de andre Avlsb. af Bindingsværk med Straatage, opførte 1890 efter Brand foraarsaget ved Lynnedslag.

**J. A. J. Svendsens Gaard** i Nørre Taastrup, Horbelev Sogn. Postforb.: Stubbekøbing, hvortil c. 7½ Km., og St.: Horbelev. Ejer: *J. A. J. Svendsen*, som overtog Gaarden i 1913, er født paa Ejendommen 17. Marts 1878.

Matr.-Nr. 7a af Nørre Taastrup. Hartkorn 5 Tdr. 3 Fdkr. ½ Alb. Ejendoms-skyld 28,800 Kr. Brandassurance for Bygningerne c. 17,000 Kr. Areal 43 Tdr. Ld., deraf Ager 41½, Eng ½, Have og Gaardsplads 1. Agermarken drives i en 9 Marksdrift: Havre, Helbrak, Vintersæd, Roer, Byg, Roer, Blandsæd og 2aars Græs. Jordens Bonitet er lermuldet. Der holdes 14 Køer, 11 Stkr. Ungkvæg og Kalve og 2 Tyre af rød dansk Race og 4 Heste. Sidste Aar solgtes c. 50 Fedesvin.

Gaarden har indtil 1853 hørt under Korselitze, men købtes dog fri af Anders Svendsen, hvis Enke 1876 overdrog den til sin Svigersøn, Peder Jensen Svendsen, hvis Søn nu ejer den.

De noget bølgeformede Jorder ligger samlede om Gaarden. Hovedb. er opført 1884 og Staldlængen 1907 af Grundmur; de andre Bygningerne er af Bindingsværk, og alle Bygningerne har Straatage. Elektricitet er indlagt fra Værket i Horbelev.

**H. P. P. Stranges Gaard** i Sønder Grimmelstrup, Horbelev Sogn. Postforb. og St.: Horbelev, hvortil c. 2 Km. Gaarden ligger c. 10 Km. fra Stubbekøbing.



H. P. P. Stranges Gaard.

Ejer: *H. P. P. Strange*, som overtog Gaarden i 1912, er født paa Ejendommen 3. Jan. 1881.

Matr.-Nr. 4a m. fl. af Sønder Grimmelstrup. Hartkorn 5 Tdr. 7 Skpr. 2 Alb. Ejendomsskyld 30,700 Kr. Brandassurance for Bygningerne c. 12,000 Kr. Areal 42 Tdr. Ld., deraf Ager 39, Mose 2, Have og Gaardsplads 1. Agermarken drives i en 8 Marksdrift: Havre, benyttet Brak, Vintersæd, Roer, Byg, Roer, Blandsæd og 1aars Græs. Jordens Bonitet er god Muld paa Lerunderlag. Der holdes 11 Køer, 7 Stkr. Ungkvæg og Kalve og 1 Tyr af rød dansk Race, 3 Heste og 1 Plag. Sidste Aar solgtes c. 40 Fedesvin.

Gaarden hørte i sin Tid under Korselitze, men frikøbtes 1853 af den nuv. Ejers Bedstefader, Ole Strange, der efterfulgtes af sin Søn, Lars Peder Olsen Strange.

Jorderne ligger samlede N. for Gaarden over et ret jævnt Terræn. Alle Bygningerne er af Bindingsværk med Straatage, ældre men velholdte. Gaarden ligger nær Banestation i Horbelev og er i udmærket Drift.

**J. P. Kochs Gaard** i Melse, Horbelev Sogn. Postforb. og St.: Horbelev, hvortil c. 2 Km. Gaarden ligger c. 10 Km. fra Stubbekøbing. Ejer: *J. P. Koch*, som overtog Gaarden i 1909, er født paa Ejendommen 24. Juni 1879 og gift med *Helene Hansen*, født i Aastrup Sogn 19. Jan. 1887.

Matr.-Nr. 3a m. fl. af Melse. Hartkorn 5 Tdr. 1¼ Alb. Ejendomsskyld 28,700 Kr. Brandassurance for Bygningerne 18,600 Kr. Areal 43 Tdr. Ld., deraf Ager 42, Have og Gaardsplads 1. Agermarken drives i en 7 Marksdrift: Vinter-



J. P. Kochs Gaard.

sæd efter Halvbrak, ½ Havre ½ Byg, ½ Roer ½ Vikker, Blandsæd og 2½aars Græs. Jordens Bonitet er noget forskellig, dels lerblandet, dels god sortmuldet. Der holdes 10 Køer, 8 Stkr. Ungkvæg og Kalve og 1 Tyr af rød dansk Race, 4 Heste, 1 Plag og 2 Faar. Sidste Aar solgtes c. 30 Fedesvin.

Gaarden hørte indtil 1853 under Korselitze og har siden tilhørt en og samme Slægt gennem flere Generationer. Den nuv. Ejer har faaet den efter sin Fader, L. P. Koch, hvis Fædrengaard den var.

Jorderne ligger samlede om Gaarden og er jævne og bekvemme. Hovedb. er opført i 1850erne af Bindingsværk med Straatag, Svinestalden 1874 af Grundmur med Paptag. Lys og Kraft er indlagt fra Elektricitetsværket i Horbelev.

**Dyssetinggaard**, Horbelev Sogn. Postforb. og St.: Horbelev, hvortil c. 2 Km. Gaarden ligger c. 10 Km. fra Stubbekøbing. Ejer: *O. J. H. Gaard*, som overtog Gaarden i 1908, er født paa Ejendommen 31. Maj 1881 og gift med *Kristine Jensen*, født paa Sjælland 12. Juni 1889.

Matr.-Nr. 5a m. fl. af Melse. Hartkorn 5 Tdr. 3 Skpr. 3 Fdkr. 1¼ Alb. Ejendomsskyld 32,100 Kr. Erandassurance for Bygningerne 13,700 Kr. Areal 58 Tdr. Ld., deraf Ager 49, Eng 8, Have og Gaardsplads 1. Agermarken drives i en 6 Marksdrift: Roer, Vintersæd, Havre, Roer, Byg og 1aars Græs. Jordens Bonitet er lermuldet. Der holdes 12 Køer, 8 Stkr. Ungkvæg og Kalve og 1 Tyr af rød dansk Race, 5 Heste og 1 Plag. Sidste Aar solgtes c. 80 Fedesvin.

Dyssetinggaard har i sin Tid hørt under Korselitze. Senere tilhørte den Peder Gaard, derefter hans Svigersøn, Hans Gaard. Efter hans Død 1895 overtog hans Enke Gaarden og overdrog den 1908 til deres Søn, den nuv. Ejer.



Dyssetinggaard.

De noget bakkede Jorder strækker sig mod N. og V. Alle Bygningerne er af Bindingsværk med Straatage, ældre, men gode og velholdte. Gaardens Navn stammer fra et gammelt Tingsted, som fandtes paa en Jordlod, der tidligere hørte til Gaarden. — Elektrisk Lys og Kraft er indlagt.

**N. P. Christensens Gaard** i Melse, Horbelev Sogn. Postforb. og St.: Horbelev, hvortil c. 3 Km. Gaarden ligger c. 11 Km. fra Stubbekøbing. Ejer: *N. P. Christensen*, som overtog Gaarden i 1877, er født i Aastrup Sogn 7. Juli 1851.

Matr.-Nr. 7a m. fl. af Melse. Hartkorn 6 Tdr. 1 Skp. 1 Fdkr. Ejendomsskyld 34,400 Kr. Brandassurance for Bygningerne c. 14,000 Kr. Areal 50 Tdr. Ld., deraf Ager 49, Have og Gaardsplads 1. Agermarken drives i en 6 Marksdrift: Vintersæd med Halvbrak, Havre, Roer, Byg og 1½aars Græs. Jordens Bonitet er dels



N. P. Christensens Gaard.

god Lermuld, dels af lettere Beskaffenhed. Der holdes 14 Køer, 10 Stkr. Ungkvæg og Kalve og 1 Tyr af rød dansk Race, 4 Heste, 2 Plage og 2 Faar. Sidste Aar solgtes c. 50 Fedesvin.

Gaarden, der ligger ved Vejen mellem Melse og Halskov, var indtil Midten af det forrige Aarh. Fæste under Korselitze og gik derefter i Handelen, indtil den 1877 købtes af den nuv. Ejer, hvis Søn, Jens Christensen, efter Overenskomst skulde overtage Gaarden i 1916.

De noget bakkede Jorder ligger godt samlede om Gaarden, SV. for hvilken der en Gang blev fundet en Oldtidsbegravelse, som bl. a. rummede et Sværd fra Broncealderen. — Hovedb. og langt de fleste af Avlsb. er af Bindingsværk, kun den v. Længe er opført 1893 af Grundmur. Alle Bygningerne bærer Straatage. Elektrisk Lys og Kraft er indlagt.

**N. H. Bleginds Gaard** i Melse, Horbelev Sogn. Postforb. og St.: Horbelev, hvortil c. 3 Km. Gaarden ligger c. 11 Km. fra Stubbekøbing. Ejer: *N. H. Blegind*, som overtog Gaarden i 1907, er født i Nørre Ørslev 25. Juli 1885 og gift med *Karen Hansen*, født paa Ejendommen 28. Marts 1885.

Matr.-Nr. 8a af Melse. Hartkorn 8 Tdr. 1 Alb. Ejendomsskyld c. 50,000 Kr. Brandassurance for Bygningerne 22,200 Kr. Areal 70 Tdr. Ld., deraf Ager 69, Have og Gaardsplads 1. Agermarken drives i en 8 Marksdrift: Havre, benyttet



N. H. Bleginds Gaard.

Brak, Vintersæd, Byg, Roer, Byg og 2aars Græs. Jordens Bonitet er lermuldet. Der holdes 21 Køer, 18 Stkr. Ungkvæg og Kalve og 1 Tyr af rød dansk Race, 5 Heste, 1 Plag og 2 Faar. Sidste Aar solgtes 109 Fedesvin.

Gaarden, der mod Ø. er omgivet af Korselitzes Skove, købtes 1853 til fri Ejendom derfra af Jens Blegind, der solgte den 1884 til Morten Hansen, efter hvis Død Aaret efter hans Enke sad inde med Ejendommen, indtil den 1907 overtoges af deres Søn, den nuv. Ejer.

De noget bølgeformede Jorder ligger samlede ved Gaarden. Før var Arealet en Del mindre, men 1915 tilkøbtes 20 Tdr. Ld. — Bygningerne er dels af Grundmur, dels af Bindingsværk. Kostalden er opført 1915, Svinestalden 1909 af Grundmur med Paptage. Elektricitet er indlagt, og desuden er opstillet en Petroleumsmotor.

**M. Mortensens Gaard** i Bregninge, Horbelev Sogn. Postforb. og St.: Horbelev, hvortil c. 1 Km. Gaarden ligger c. 9 Km. fra Stubbekøbing. Ejer: *Morten*



M. Mortensens Gaard.

*Mortensen*, som overtog Gaarden i 1911, er født paa Ejendommen 16. Decbr. 1870 og gift med *Kristine Jørgensen*, født i Horbelev 1. Oktbr. 1875.

Matr.-Nr. 5a af Bregninge. Hartkorn 5 Tdr. 2 Skpr. 2 Fdkr. Ejendomsskyld 33,300 Kr. Brandassurance for Bygningerne 18,050 Kr. Areal 48 Tdr. Ld., deraf Ager 47, Have og Gaardsplads 1. Agermarken drives i en 8 Marksdrift: Havre, benyttet Brak, Vintersæd, Byg, Roer, Byg og 2aars Græs. Jordens Bonitet er dels lermuldet, dels letmuldet. Der holdes 14 Køer, 10 Stkr. Ungkvæg og Kalve og 1 Tyr af rød dansk Race, 4 Heste, 1 Plag og 2 Faar. Sidste Aar solgtes c. 55 Fedesvin.

Gaarden ligger ved Vejen fra Melse til Bregninge i smukke Omgivelser og med vid Udsigt. Tidligere var den Fæste under Korselitze, men blev frikøbt 1853. 1868 blev den nuv. Ejers Fader, Hans Mortensen, Ejer af Gaarden.

Bygningerne er hovedsagelig af Grundmur, alle med Straatage. Hovedb. med den kønne Have ligger i Sydsiden af Gaardspladsen. Fra Horbelev Elektricitetsværk er indlagt Lys og Kraft. — Jorderne omgiver Gaarden over et jævnt Terræn.

**Frk. A. Pedersens Gaard** i Bregninge, Horbelev Sogn. Postforb. og St.: Horbelev, hvortil c. 1 Km. Gaarden ligger c. 9 Km. fra Stubbekøbing. Ejerinde: Frk. *Ane Pedersen*, som overtog Gaarden i 1915, er født i Horneby 17. Maj 1856.

Matr.-Nr. 7a af Bregninge. Hartkorn 4 Tdr. 4 Skpr. 2 Fdkr. 1¼ Alb. Ejendomsskyld 33,900 Kr. Brandassurance for Bygningerne c. 21,000 Kr. Areal 60 Tdr. Ld., deraf Ager 56, Eng 3, Have og Gaardsplads 1. Agermarken drives i en 7 Marksdrift: Havre, benyttet Brak, Vintersæd, Roer, Byg og 2aars Græs. Jordens Bonitet er letmuldet. Der holdes 15 Køer, 10 Stkr. Ungkvæg og Kalve og 1 Tyr af rød dansk Race, 5 Heste og 1 Føl. Sidste Aar solgtes c. 45 Fedesvin.

Gaarden hørte i sin Tid under Korselitze, men købtes 1853 til fri Ejendom af Rasmus Hare, hvis Slægt havde haft den i flere Aar. Den nuv. Ejerinde har købt den af sin Broder, Morten Pedersen.

Størsteparten af Markerne ligger ved Gaarden; 12 Tdr. Ld. er fraliggende mod SV.; Arealet er jævnt. Alle Bygningerne er opførte 1898 efter Brand af Grundmur med Tegltag paa Hovedb. og Straatage paa Avlsb. Hovedb., der er beliggende mod V., afgiver en god og rummelig Bolig. Elektricitet er indlagt baade til Lys og Kraft.

**Ravnholdt**, Horbelev Sogn. Postforb. og St.: Horbelev, hvortil c. 3 Km. Gaarden ligger c. 8 Km. fra Stubbekøbing. Ejer: *H. C. J. Ravn*, som overtog Gaarden i 1887, er født paa Ejendommen 6. Juli 1866 og gift med *Birthe Kirstine Olsen*, født i Falkerslev Sogn 27. Febr. 1865.



Ravnholdt.

Matr.-Nr. 4a m. fl. af Bønned. Hartkorn 4 Tdr. 6 Skpr. 3 Fdkr. 2½ Alb. Ejendomsskyld 30,000 Kr. Brandassurance for Bygningerne 17,600 Kr. Areal 35½ Td. Ld., deraf Ager 34½, Have og Gaardsplads 1. Agermarken drives i en 8 Marksdrift: Havre, delvis benyttet Brak, Vintersæd, Blandsæd, Roer, Byg og 2aars Græs. Jordens Bonitet er god, frugtbar Lermuld. Der holdes 10 Køer,

3 Stkr. Ungkvæg og Kalve og 1 Tyr af rød dansk Race, 3 Heste, 2 Plage og 2 Faar. Sidste Aar solgtes c. 20 Fedesvin.

Ravnholdt frikøbtes 1853 fra Korselitze af Peder Jensen Ravn, der 1869 efterfulgtes af sin Søn, Jens Pedersen Ravn, den nuv. Ejers Fader.

De flade, bekvemme Jorder strækker sig mod V. Bygningerne er hovedsageligt af Grundmur og har alle Straatage. Hovedb. er opført 1878, Staldbygningen 1897, de andre Avlsb. i 1860'erne. Lys og Kraft er indlagt fra Elektricitetsværket i Horbelev. — Ø. for Gaarden strækker sig Korselitze vidt spredte Skove, som bidrager i høj Grad til at forskønne Egnen.

**P. O. Pedersens Gaard** i Bønned, Horbelev Sogn. Postforb. og St.: Horbelev, hvortil c. 3 Km. Gaarden ligger c. 8 Km. fra Stubbekøbing. Ejer: *P. O. Pedersen*, som overtog Gaarden i 1911, er født i Horbelev 16. Maj 1878.

Matr.-Nr. 6a af Bønned. Hartkorn 7 Tdr. 3 Skpr. 1 Fdkr.  $\frac{1}{2}$  Alb. Ejendoms-skyld 34,000 Kr. Brandassurance for Bygningerne c. 17,000 Kr. Areal 50 Tdr. Ld., deraf Ager 49, Have og Gaardsplads 1. Agermarken drives i en 7 Marksdrift:



P. O. Pedersens Gaard.

Blandsæd med benyttet Brak, Vintersæd, Havre, Roer, Byg og 2aars Græs. Jordens Bonitet er Iermuldet. Der holdes 13 Køer, 8 Stkr. Ungkvæg og Kalve og 3 Tyre af rød dansk Race, 4 Heste, 1 Plag og 1 Faar. Sidste Aar solgtes c. 45 Fedesvin.

Gaarden købtes til fri Ejendom fra Korselitze 1853 af Mikkel Mysen; efter ham fik hans Svigersøn, Peder Henriksen, den. 1881 solgte denne Gaarden til Jørgen Pedersen, der 1911 overdrog den til sin Søn, den nuv. Ejer.

De noget bølgeformede Jorder strækker sig mod Ø. og N. Alle Bygningerne er af Bindingsværk med Straatage undtagen Svinestalden, der er bygget af Grundmur 1893. Gaarden ligger kønt, nær den smukke Bønned Ruin og de store Godsskove. Elektrisk Lys og Kraft er indlagt.

**C. M. Bondes Gaard** i Lillebrænde, Lillebrænde Sogn. Postforb. og St.: Stubbekøbing, hvortil c. 6 Km. Ejer: Sognefoged *C. M. Bonde*, som overtog Gaarden i 1889, er født paa Ejendommen 8. Jan. 1863 og gift med *Anna Kalle*, født i Gundsømagle 19. Febr. 1865.

Matr.-Nr. 2a m. fl. af Lillebrænde. Hartkorn 5 Tdr. 2 Skpr.  $2\frac{1}{2}$  Alb. Ejendoms-skyld 30,000 Kr. Brandassurance for Bygningerne c. 23,000 Kr. Areal 65 Tdr. Ld., deraf Ager 64, Have og Gaardsplads 1. Agermarken drives i en 7 Marksdrift: Havre, benyttet Brak, Vintersæd, Havre, Roer, Byg og 1aars Græs. Jordens Bonitet er dels Iermuldet, dels letmuldet. Der holdes 22 Køer, 16 Stkr. Ungkvæg og Kalve og 2 Tyre af rød dansk Race, 4 Heste, 2 Plage og 2 Faar. Gaarden har Avlscenter for Svin af dansk Landrace; Grundlaget derfor er ikke mindre end 14 Søer.

Gaarden hørte fordum under Skjørringe Gods, men frikøbtes derfra af den nuv. Ejers Fader, Amdtsraadsmedlem og Sogneraadsformand Morten Bonde (død 1877), hvis Enke sad inde med Ejendommen i 12 Aar efter sin Mands Død.

Jorderne ligger samlede S. for Gaarden over et jævnt Terræn. Hovedb. og Svinestalden er af Grundmur, de andre Bygninger af Bindingsværk, alle opførte i 1850'erne og alle er tækkede med Straa. Der er indlagt elektrisk Lys og Kraft fra Værket i Idestrup.

**A. H. Løjmands Gaard** i Lillebrænde, Lillebrænde Sogn. Postforb. og St.: Stubbekøbing, hvortil c. 6 Km. Ejer: *A. H. Løjmand*, som overtog Gaarden i 1897, er født paa Ejendommen 25. Aug. 1870.

Matr.-Nr. 12a m. fl. af Lillebrænde. Hartkorn 6 Tdr. 3 Skpr. 3 Fdkr.  $\frac{1}{4}$  Alb. Ejendomsskyld 34,000 Kr. Brandassurance for Bygningerne c. 17,000 Kr. Areal  $57\frac{1}{2}$  Td. Ld., deraf Ager 55, Mose  $1\frac{1}{2}$ , Have og Gaardsplads 1. Agermarken



A. H. Løjmands Gaard.

drives i en 7 Marksdrift: Havre, benyttet Brak, Vintersæd, Havre, Roer, Byg og 1aars Græs. Jordens Bonitet er lermuldet. Der holdes 16 Køer, 10 Stkr. Ungkvæg og Kalve og 2 Tyre af rød dansk Race, 4 Heste og 1 Faar. Sidste Aar solgtes c. 40 Fedesvin.

Gaarden hørte tidligere under Skjørringe Gods og har siden gennem flere Slægtled tilhørt Familien Løjmand. Den nuv. Ejer har faaet den efter sin Fader, Hans Pedersen Løjmand, hvis Fædrengaard den var.

De flade Jorder ligger samlede om Gaarden. Alle Bygningerne er opførte i 1860erne af Bindingsværk med Straataage undtagen Svinestalden, der er af Granit. Elektricitet til Lys og Kraft i Gaardens Bygninger er indlagt.

**A. P. Hansens Gaard** i Barup, Lillebrænde Sogn. Postforb. og St.: Stubbekøbing, hvortil c. 6 Km. Ejer: *A. P. Hansen*, som overtog Gaarden i 1909, er født i Gunslev Sogn 20. Oktbr. 1880 og gift med *Ingeborg Andreassen*, født i Nordslesvig 24. Novbr. 1866.

Matr.-Nr. 5a af Barup. Hartkorn 5 Tdr. 2 Skpr. 2 Fdkr.  $2\frac{3}{4}$  Alb. Ejendomsskyld 29,200 Kr. Brandassurance for Bygningerne c. 22,000 Kr. Areal 49 Tdr. Ld., deraf Ager 44, Eng 4, Have og Gaardsplads 1. Agermarken drives i en 9 Marksdrift: Havre, Roer, Byg, Helbrak, Vintersæd, Havre, Roer, Byg og 1aars Græs. Jordens Bonitet er lermuldet. Der holdes 15 Køer, 10 Stkr. Ungkvæg og Kalve og 1 Tyr af rød dansk Race, 4 Heste og 1 Plag. Sidste Aar solgtes c. 40 Fedesvin.

Gaarden købte den nuv. Ejer 1909 af Niels Hansen, som den i en lang Aarrække havde tilhørt. Tidligere har den hørt under Skjørringe Gods. — Jorderne ligger samlede om Gaarden over et noget bølgeformet Terræn. Bygningerne, som er nedbrændte, vil blive opførte af Grundmur med Tegltage, og Elektricitet vil blive indlagt fra Idestrup Værk. — Gaarden ligger tæt N. for Landevejen fra Nr. Alslev til Stubbekøbing.

**Enkefru K. S. Madsens Gaard** i Maglebrænde, Maglebrænde Sogn. Postforb. og St.: Stubbekøbing, hvortil c. 3 Km. Ejerinde: Enkefru *Karen Stine Madsen*, f. *Pedersen*, som overtog Gaarden i 1909 ved sin Mands, *Hans J. Madsens* Død, er født paa Møen 2. April 1858.

Matr.-Nr. 3a af Maglebrænde. Hartkorn 5 Tdr. 5 Skpr. 1 Fdkr.  $2\frac{1}{2}$  Alb. Ejendomsskyld 32,000 Kr. Brandassurance for Bygningerne c. 17,000 Kr. Areal  $43\frac{1}{2}$  Td. Ld., deraf Ager  $40\frac{1}{2}$ , Eng 2, Have og Gaardsplads 1. Agermarken drives i



en 10 Marksdrift uden noget egentlig fast Sædskitte. Jordens Bonitet er stærk Lermuld. Der holdes 18 Køer, 10 Stkr. Ungkvæg og Kalve og 1 Tyr af rød dansk Race, 4 Heste og 1 Føl. Sidste Aar solgtes c. 30 Fedesvin.



Enkefru K. S. Madsens Gaard.

Gaarden, der i sin Tid har hørt under Præsteembedet, har senere tilhørt Peder Hansen, derefter Mogens Friis, som 1899 solgte den til Hans Jørgen Madsen, hvis Enke nu har den.

Jorderne strækker sig over et jævnt og bekvemt Terræn. Hovedb., der ligger mod V., er opført af Grundmur 1872; Avlsb. er af Bindingsværk med Straatage. Elektricitet er indlagt fra Værket i Idestrup, men kun til Belysning.

**Godthaab, Maglebrænde Sogn.** Postforb. og St.: Stubbekøbing, hvortil c. 3½ Km. Ejer: *Vilhelm Strange*, som overtog Gaarden i 1915, er født i Tor-kildstrup Sogn 30. April 1890 og gift med *Hansine Kristensen*, født paa Lolland 29. April 1887.



Godthaab.

Matr.-Nr. 6a af Maglebrænde. Hartkorn 4 Tdr. 3 Skpr. 3 Fdkr. ½ Alb. Ejendomsskyld 32,000 Kr. Brandassurance for Bygningerne 17,200 Kr. Areal 49 Tdr. Ld., deraf Ager 48, Have og Gaardsplads 1. Agermarken drives i en 7 Marksdrift: Havre, benyttet Brak, Vintersæd, Byg, Roer, Byg og 1aars Græs. Jordens Bonitet er letmuldet. Der holdes 17 Køer, 18 Stkr. Ungkvæg og Kalve af rød dansk Race og 4 Heste. Sidste Aar solgtes c. 50 Fedesvin.

Godthaab hørte i sin Tid under Stangerup Gods. Senere tilhørte den Jørgen

Christiansen, der 1897 solgte til Stub, som 4 Aar efter solgte til Lars Pedersen, af hvem den nuv. Ejer har købt.

De jævne, bekvemme Jorder ligger samlede ved Gaarden. Alle Bygningerne er af Bindingsværk med Straatage undtagen Svinestalden, der er af Grundmur. Hovedb. ligger omgivet af Haven mod S. Elektrisk Lys og Kraft er indlagt fra Værket i Idstrup.

**J. H. Christensen Møllers Gaard** i Maglebrænde, Maglebrænde Sogn. Postforb. og St.: Stubbekøbing, hvortil c. 3 Km. Tlf. 27 over Maglebrænde Central. Ejer: *J. H. Christensen Møller*, som overtog Gaarden i 1908, er født paa Ejendommen 29. Marts 1875 og gift med *Karen Kirstine Rasmussen*, født i Kippinge 10. Aug. 1876.

Matr.-Nr. 13a m. fl. af Maglebrænde. Hartkorn 5 Tdr. 7 Skpr. 3 Fdkr. 2½ Alb. Ejendomsskyld 32,000 Kr. Brandassurance for Bygningerne 14,300 Kr. Areal 48 Tdr. Ld., deraf Ager 46, Eng 1, Have og Gaardsplads 1. Agermarken drives i en 7 Marksdrift: benyttet Brak, Vintersæd, Blandsæd, Roer, ½ Byg ½ Havre og 2aars Græs. Jordens Bonitet er lermuldet. Der holdes 15 Køer, 15 Stkr. Ungkvæg og Kalve og 1 Tyr af rød dansk Race, 5 Heste, 1 Plag og 1 Faar. Sidste Aar solgtes c. 50 Fedesvin.

Gaarden frikøbtes fra Stangerup Gods af Rasmus Møller, hvis Søn, Anders Rasmussen, fik den efter sin Fader. Anders Rasmussens Enke ægtede senere Niels Kristensen, og efter hans Død drev hun selv Gaarden, indtil hun overdrog den til sin Søn, den nuv. Ejer.

De noget bølgeformede Jorder ligger samlede ved Gaarden. Af Bygningerne er Svinestalden af Grundmur opført 1906, medens de andre Bygninger er af Bindingsværk med Straatage. Der er indlagt elektrisk Lys og Kraft.

**T. P. Koks Gaard** i Alkestrup, Maglebrænde Sogn. Postforb. og St.: Stubbekøbing, hvortil c. 6 Km. Tlf. 24 over Maglebrænde Central. Ejer: *T. P. Kok*, som overtog Gaarden i 1875, er født paa Ejendommen 24. Decbr. 1857 og gift med *Karen Marie Nielsen*, født i Vejringe 9. Oktbr. 1861.

Matr.-Nr. 4a af Alkestrup. Hartkorn 5 Tdr. 3 Skpr. 2¼ Alb. Ejendomsskyld 32,000 Kr. Brandassurance for Bygningerne c. 22,000 Kr. Areal 48 Tdr. Ld., deraf Ager 37, kultiveret Mose 10, Have og Gaardsplads 1. Agermarken drives i en 7 Marksdrift: Helbrak, Vintersæd, Byg, Roer, Havre og 2aars Græs. Jordens Bonitet er lermuldet. Der holdes 16 Køer, 4 Stkr. Ungkvæg og Kalve og 1 Tyr af rød dansk Race, 3 Heste og 4 Faar. Sidste Aar solgtes c. 40 Fedesvin.

Gaarden blev i 1850erne købt til fri Ejendom fra Korselitze af Rasmus Tønnesen Kok. Efter hans Død 1870 overtog hans Enke Gaardens Drift, til hun 5 Aar efter døde. Den nuv. Ejer overtog den da, skønt han kun var 17 Aar gammel.

Jorderne ligger samlede ved Gaarden mod SØ. og er noget bølgeformede. Hovedb. er af Grundmur med Tegtag ligesom Svinestalden. De øvrige Avlsb. er af Bindingsværk med Straatage. Alle Bygningerne er opførte i 1880erne. Elektrisk Lys og Kraft er indlagt.

**H. Olsens Gaard** i Stangerup, Maglebrænde Sogn. Postforb. og St.: Stubbekøbing, hvortil c. 4 Km. Ejer: *Hans Qlsen*, som overtog Gaarden i 1912, er født paa Ejendommen 7. Jan. 1876.



H. Olsens Gaard.

**Matr.-Nr. 5a m. fl. af Stangerup.** Hartkorn 4 Tdr. 4 Skpr. 1 Alb. Ejendoms-skyld 34,000 Kr. Brandassurance for Bygningerne c. 16,000 Kr. Areal 40 Tdr. Ld., deraf Ager 35, Storskov 4, Have og Gaardsplads 1. Agermarken drives i en 9 Marksdrift: Havre, benyttet Brak, Vintersæd, Roer, Byg, Roer, Blandsæd og 2aars Græs. Jordens Bonitet er lermuldet. Der holdes 14 Køer, 7 Stkr. Ungkvæg og Kalve og 1 Tyr af rød dansk Race, 3 Heste, 2 Plage og 1 Faar. Sidste Aar solgtes c. 55 Fedesvin.

Gaarden ligger smukt omgivet mod Ø. af Stangerups Skove og har forud hørt under dette Gods. Senere har den tilhørt Rasmus Johansen og efter ham hans Svigersøn, Peder Olsen, den nuv. Ejers Fader.

De flade, gode Marker ligger samlede om Gaarden. Alle Bygningerne er af Bindingsværk med Straatage, opførte fra 1835—65. Hovedb. ligger mod S.

**Marienlyst**, Torkildstrup Sogn. Postforb. og St.: Stubbekøbing, hvortil c. 7 Km. Ejer: *Aksel Nielsen*, som overtog Gaarden 1915, er født paa Lolland 24. Oktbr. 1885 og gift med *Olga Ingeborg Olsen*, født paa Sjælland 18. Juni 1882.

**Matr.-Nr. 8a af Torkildstrup.** Hartkorn 7 Tdr. 2 Fdkr. 2½ Alb. Ejendoms-skyld 34,000 Kr. Brandassurance for Bygningerne c. 20,000 Kr. Areal 90 Tdr. Ld., deraf Ager 85, Eng 3, Have og Gaardsplads 2. Agermarken drives i en 8 Marksdrift: Havre, benyttet Brak, Vintersæd, Byg, Roer, Blandsæd og 2aars Græs. Jordens Bonitet er lermuldet. Der holdes 20 Køer, 8 Stkr. Ungkvæg og Kalve og 1 Tyr af rød dansk Race, 5 Heste, 2 Plage og 2 Faar. Sidste Aar solgtes c. 50 Fedesvin.

**Marienlyst** har i sin Tid hørt under Skjørringe Gods. Senere har den tilhørt F. R. Rubæk, af hvem den nuv. Ejer har købt den.

Markernes Overflade er noget bølgeformet, men Jorderne ligger samlede omkring Gaarden. Hovedb. ligger mod S., omgivet af en meget stor og smuk Have; den er af Grundmur, medens Avlsb. er af Bindingsværk og straatækkede. Til Drivkraft og Belysning er indlagt Electricitet fra Værket i Idestrup.

**Birkelund**, Torkildstrup Sogn. Postforb. og St.: Stubbekøbing, hvortil c. 7½ Km. Ejer: *H. C. H. Sværke*, som overtog Gaarden i 1884, er født paa Ejen-dommen 4. April 1857 og gift med *Karen Marie Jensen*, født i Taarup 9. Oktbr. 1863.

**Matr.-Nr. 6a af Taarup.** Hartkorn 4 Tdr. 7 Skpr. 1 Fdkr. 1¼ Alb. Ejendoms-skyld 30,000 Kr. Brandassurance for Bygningerne c. 18,000 Kr. Areal 40 Tdr. Ld.,



Birkelund.

deraf Ager 36, Eng 3, Have og Gaardsplads 1. Agermarken drives i en 7 Marksdrift: benyttet Brak, Vintersæd, Havre, Roer, Byg og 2aars Græs. Jordens Bonitet er lermuldet. Der holdes 14 Køer, 10 Stkr. Ungkvæg og Kalve og 1 Tyr af rød dansk Race, 4 Heste og 1 Plag. Sidste Aar solgtes c. 40 Fedesvin.

**Birkelund** frikøbtes 1853 fra Skjørringe Gods af Henrik Pedersen Sværke. Efter hans Død 1883 overtog hans Enke den, og overdrog den Aaret efter til deres Søn, den nuv. Ejer.

Jorderne er beliggende omkring Gaarden over et jævnt Terræn. Hovedb. har Frontespice og Tegtag og er opført af Grundmur 1898. Avlsb. er af Bindingsværk med Straatage, opførte omkring 1860; dog er Svinestalden af Grundmur tildels tækket med Pap og opført af den nuv. Ejer. Til Gaarden hører en stor og smuk Have.

**H. P. Madsens Gaard** i Taarup, Torkildstrup Sogn. Postforb. og St.: Stubbekøbing, hvortil c. 7½ Km. Ejer: *H. P. Madsen*, som overtog Gaarden i 1892, er født paa Ejendommen 5. Oktbr. 1862 og gift med *Bodil Katrine Nielsen*, født i Torkildstrup 4. Decbr. 1870.

Matr.-Nr. 9a m. fl. af Taarup. Hartkorn 6 Tdr. 2 Skpr. 3 Fdkr. ¼ Alb. Ejendomsskyld 34,000 Kr. Brandassurance for Bygningerne c. 17,000 Kr. Areal 70 Tdr. Ld., deraf Ager 66, Eng 3, Have og Gaardsplads 1. Agermarken drives i en 6 Marksdrift: delvis Helbrak, Vintersæd, ½ Byg ½ Havre, ½ Roer ½ Blandsæd og 2aars Græs. Jordens Bonitet er god Lermuld. Der holdes 16 Køer, 7 Stkr. Ungkvæg og Kalve og 1 Tyr af rød dansk Race, 5 Heste, 1 Plag og 1 Faar. Sidste Aar solgtes c. 40 Fedesvin.

Gaarden, der ligger tæt SV. for Taarup, købtes i 1850erne til fri Ejendom fra Skjørringe Gods af Mads Rasmussen Porse, hvis Søn er den nuv. Ejer. — Jorderne ligger samlede om Gaarden over et fladt og bekvemt Terræn. Alle Bygningerne er af Bindingsværk med Straatage, opførte af M. R. Porse. Hovedb. ligger mod S.

**J. L. Lollikes Gaard** i Gundslevmagle, Torkildstrup Sogn. Postforb. og St.: Nr. Alslev, hvortil c. 5 Km. Gaarden ligger c. 10 Km. fra Stubbekøbing. Ejer: *J. L. Lollike*, som overtog Gaarden i 1888, er født paa Ejendommen 27. Febr. 1862 og gift med *Ane Kirstine Olsen*, født i Eskildstrup Sogn 7. Oktbr. 1863.

Matr.-Nr. 5a m. fl. af Gundslevmagle. Hartkorn 6 Tdr. 5 Skpr. ½ Alb. Ejendomsskyld 32,000 Kr. Brandassurance for Bygningerne c. 19,000 Kr. Areal 47 Tdr. Ld., deraf Ager 46, Have og Gaardsplads 1. Agermarken drives i en 6 Marksdrift: benyttet Brak, Vintersæd, Havre, Roer, Byg og 1aars Græs. Jordens Bonitet er lermuldet. Der holdes 13 Køer, 8 Stkr. Ungkvæg og Kalve af rød dansk Race, 4 Heste, 1 Plag og 1 Faar. Sidste Aar solgtes c. 40 Fedesvin.

Gaarden har været Fæste under Stangerup Gods, men frikøbtes 1831 af Hans Johansen Lollike. Efter ham fik hans Svigersøn, Lars Jensen Lollike, den, men døde 1881, hvorefter hans Enke drev Gaarden indtil 1888, da hun overdrog den til deres Søn, den nuv. Ejer.

Jorderne er noget bakkede og strækker sig mod NØ. Hovedb. er opført 1848 af Grundmur, Avlsb. er af Bindingsværk, opførte 1850 og 70. Alt er tækket med Straa. Elektricitet er indlagt til Lys og Kraft. — Hestebesætningen er af god, præmieret Stamme af jysk Race, og Ejeren har tidligere erholdt høje Præmier derfor.

**Agerkildegaard**, Nørre Vedby Sogn. Postforb. og St.: Nørre Alslev, hvortil c. 6 Km. Gaarden ligger c. 15 Km. fra Stubbekøbing. Ejer: *J. A. C. Rasmussen*,



Agerkildegaard.

som overtog Gaarden i 1895, er født paa Ejendommen 26. Oktbr. 1860 og gift med *Karen Kirstine Jensen*, født i Orehoved 27. Aug. 1859.

Matr.-Nr. 14a m. fl. af Nørre Vedby. Hartkorn 4 Tdr. 5 Skpr. 2 Fdkr. 2½ Alb. Ejendomsskyld 29,000 Kr. Brandassurance for Bygningerne 18,200 Kr. Areal 43 Tdr. Ld., deraf Ager 33, Eng 9, Have og Gaardsplads 1. Agermarken drives i en 8 Marksdrift: Havre, Roer, Byg, benyttet Brak, Vintersæd, Roer, Byg og 1aars Græs. Jordens Bonitet er lermuldet. Der holdes 10 Køer, 10 Stkr. Ungkvæg og Kalve af rød dansk Race, 2 Heste og 2 Plage. Sidste Aar solgtes c. 50 Fedesvin.

Agerkildengaard menes at være gammelt Selveje. Den har tilhørt Jens Rasmussen, hvis Enke senere ægtede Chr. Rasmussen, der i 1895 overdrog Gaarden til sin Søn, den nuv. Ejer.

Markens Overflade er noget bølgeformet, men Jorderne ligger samlede S. for Gaarden. Den s. og den v. Længe er af Grundmur, de øvrige Bygninger er af Bindingsværk; alle bærer Straatage. Lys og Kraft er indlagt fra Elektricitetsværket i Orehoved. — SØ. for Gaarden findes en Kilde, hvorefter den har sit Navn.

**Ørnevingegaard**, Nørre Vedby Sogn. Postforb. og St.: Nørre Alslev, hvortil c. 6 Km. Gaarden ligger c. 15 Km. fra Stubbekøbing. Ejer: *O. C. Andersen*, som overtog Gaarden i 1890, er født i Nørre Vedby Sogn 21. Juli 1861 og gift med *Maren Kirstine Rasmussen*, født i Gunslev 5. Septbr. 1863.

Matr.-Nr. 17a m. fl. af Nørre Vedby. Hartkorn 5 Tdr. 4 Skpr. 2 Fdkr. ¼ Alb. Ejendomsskyld 32,000 Kr. Brandassurance for Bygningerne 15,800 Kr. Areal 42 Tdr. Ld., deraf Ager 39½, Mose 1½, Have og Gaardsplads 1. Agermarken drives i en 8 Marksdrift: Havre, Roer, Byg, benyttet Brak, Vintersæd, Roer, Byg og 1aars Græs. Jordens Bonitet er dels lermuldet, dels letmuldet. Der holdes 14 Køer, 8 Stkr. Ungkvæg og Kalve af rød dansk Race, 3 Heste og 2 Faar. Sidste Aar solgtes c. 30 Fedesvin.

Ørnevingegaard antages at være gammelt Selveje. Den nuv. Ejer har købt Gaarden af Anders Larsen, hvis Slægt den gennem flere Generationer har tilhørt. — Fra Markerne, som ligger samlede om Gaarden over et højt Terræn, er der en vid og storslaaet Udsigt mod Ø., V. og N. over Havet til de omliggende Øer. Alle Bygningerne er af Bindingsværk med Straatage opførte hovedsageligt i 1870—80erne. Elektricitet til Belysning er indlagt.

**Yndlinggaard**, Nørre Vedby Sogn. Postforb. og St.: Nørre Alslev, hvortil c. 6 Km. Gaarden ligger c. 15 Km. fra Stubbekøbing. Ejer: *Chr. H. Lise*, som overtog Gaarden i 1904, er født i Tingsted 24. Jan. 1877 og gift med *Marie Jørgensen*, født sammesteds 12. April 1874.

Matr.-Nr. 28a af Nørre Vedby. Hartkorn 6 Tdr. 6 Skpr. 2 Fdkr. Ejendomsskyld 34,000 Kr. Brandassurance for Bygningerne c. 20,000 Kr. Areal 51 Tdr. Ld., deraf Ager 50, Have og Gaardsplads 1. Agermarken drives i en 6 Marksdrift. Jordens Bonitet er lermuldet. Der holdes 13 Køer, 8 Stkr. Ungkvæg og Kalve og 2 Tyre af rød dansk Race, 4 Heste, 1 Plag og 2 Faar. Sidste Aar solgtes c. 50 Fedesvin.

Yndlinggaard har den nuv. Ejer købt af Anders Simonsen, der havde arvet den efter en Slætning. — Gaarden menes at være gammelt Selveje. Dens Jorder ligger samlede omkring Gaarden over et jævnt Terræn. Staldlængen er af Grundmur, de andre Bygninger af Bindingsværk med Straatage. Til Lys og Kraft er indlagt Elektricitet fra Værket i Idestrup.

**Jensensminde**, Nørre Vedby Sogn. Postforb. og St.: Orehoved, hvortil c. ½ Km. Gaarden ligger c. 18 Km. fra Stubbekøbing. Ejer: *Hans Jensen*, som overtog Gaarden i 1899, er født paa Ejendommen 7. April 1865 og gift med *Marie Kristensen*, født i Ørbæk 8. Juli 1878.

Matr.-Nr. 1a m. fl. af Orehoved. Hartkorn 5 Tdr. 5 Skpr. 3 Fdkr. ¼ Alb. Ejendomsskyld 34,000 Kr. Brandassurance for Bygningerne c. 19,000 Kr. Areal 52 Tdr. Ld., deraf Ager 51, Have og Gaardsplads 1. Agermarken drives i en 7 Marksdrift: Havre, benyttet Brak, Hvede, Byg, Roer, Byg og 1aars Græs. Jor-

dens Bonitet er lermuldet. Der holdes 13 Køer, 8 Stkr. Ungkvæg og Kalve og 1 Tyr af rød dansk Race og 5 Heste. Sidste Aar solgtes c. 40 Fedesvin.



Jensensminde.

Jensensminde er oprettet paa Jorder, der udstykkedes fra en af Nabogaardene. Den nuv. Ejers Fader, Hans Chr. Jensen, har ejet den, efter at han først havde haft den samlede Ejendom.

Jorderne ligger samlede om Gaarden over et fladt Terræn. Hovedb., der ligger mod S., er af Grundmur, Avlsb. af Bindingsværk med Straatage. Alle Bygningerne er opførte sidst i 1850erne. Der er indlagt elektrisk Lys og Kraft. Fra Gaarden er en smuk Udsigt over Sundet til Sjællands Kyst.

**P. Ungermands Gaard** i Nørre Alslev, Nørre Alslev Sogn. Postforb. og St.: Nørre Alslev, hvortil c.  $\frac{1}{2}$  Km. Gaarden ligger c. 11 Km. fra Stubbekøbing. Ejer: *Peder Ungermand*, som overtog Gaarden i 1915, er født i Gunslev 24. Septbr. 1869 og gift med *Petrine Jensen*, født i Brarup Sogn 11. Juni 1872.

Matr.-Nr. 4p m. fl. af Nørre Alslev. Hartkorn 5 Tdr. 4 Skpr. 2 $\frac{1}{2}$  Alb. Ejendomsskyld 34,000 Kr. Brandassurance for Bygningerne c. 20,000 Kr. Areal 40 Tdr. Ld., deraf Ager 38, Have og Gaardsplads 2. Jordens Bonitet er lermuldet. Der holdes 17 Køer, 9 Stkr. Ungkvæg og Kalve og 1 Tyr af rød dansk Race, 4 Heste og 2 Plage. Sidste Aar solgtes c. 136 Fedesvin.

Gaarden menes at være gammelt Selveje. Den nuv. Ejer har købt den af Knud Olsen, der havde haft den i c. 50 Aar.

Jorderne ligger paa to forskellige Steder mod Ø. og SV. og strækker sig over et ret jævnt Terræn. Hovedb. er af Grundmur med Tegltag, Avlsb. af Bindingsværk med Papptage undtagen Svinestalden, der er grundmuret. Gaarden faar sin Belysning fra Elektricitetsværket i Nr. Alslev. Bygningerne er væsentligt opført efter Brand 1882. Til Gaarden hører en stor Have med 150 Frugttræer.

**Abrahamsminde**, Nørre Alslev Sogn. Postforb. og St.: Nørre Alslev, hvortil c. 1 Km. Gaarden ligger c. 11 Km. fra Stubbekøbing. Ejer: *Marius Lange*, som overtog Gaarden i 1910, er født paa Ejendommen 8. Aug. 1882 og gift med *Johanne Stigel*, født i Ravnse 28. Febr. 1890.

Matr.-Nr. 7a m. fl. af Nørre Alslev. Hartkorn 5 Tdr. 4 Skpr. 1 Fdkr.  $\frac{1}{2}$  Alb. Ejendomsskyld 32,000 Kr. Brandassurance for Bygningerne 24,810 Kr. Areal 40 Tdr. Ld., deraf Ager 35, Eng 4, Have og Gaardsplads 1. Agermarken drives i en 8 Marksdrift: Hvede efter Halvbrak, Byg, Roer, Blandsæd, Roer, Byg og 1 $\frac{1}{2}$  aars Græs. Jordens Bonitet er lermuldet. Der holdes 12 Køer, 5 Stkr. Ungkvæg og Kalve og 1 Tyr af rød dansk Race og 4 Heste. Sidste Aar solgtes c. 30 Fedesvin.

Abrahamsminde, som antages at være gammelt Selveje, fik den nuv. Ejer af sin Fader, Richardt Lange, der havde overtaget den efter sin Svigerfader, Johan Abrahamsen.

Jorderne strækker sig mod V. over et jævnt og bekvemt Terræn. Staldbygningen

er opført 1915 af Grundmur med Stentag, de andre Bygninger er alle af ældre Bindingsværk og tækkede med Straa. Elektricitet til Lys og Kraft er indlagt fra Værket i Idestrup. — Mod S. og V. har man en vid Udsigt over den maleriske Egn.

**Fredelund**, Nørre Alslev Sogn. Postforb. og St.: Nørre Alslev, hvortil c. 2 Km. Gaarden ligger c. 12 Km. fra Stubbekøbing. Ejer: *L. Nikolajsen*, som overtog Gaarden i 1873, er født paa Ejendommen 18. Novbr. 1843.

Matr.-Nr. 9b m. fl. af Nørre Alslev. Hartkorn 5 Tdr. 5 Skpr. 2 Fdkr. 2 Alb. Ejendomsskyld 28,000 Kr. Brandassurance for Bygningerne 11,085 Kr. Areal 42 Tdr. Ld., deraf Ager 41, Have og Gaardsplads 1. Agermarken drives i en



Fredelund.

6 Marksdrift: Vintersæd,  $\frac{1}{2}$  Byg  $\frac{1}{2}$  Roer,  $\frac{1}{2}$  Havre  $\frac{1}{2}$  Blandsæd, Havre og 2aars Græs. Jordens Bonitet er lermuldet. Der holdes 10 Køer, 5 Stkr. Ungkvæg og Kalve og 1 Tyr af rød dansk Race, 2 Heste og 1 Faar. Sidste Aar solgtes c. 10 Fedesvin.

Fredelund, der ligger ved Hovedlandevej og nær Banestation, har hørt under den kgl. Domæne. Senere har den gennem flere Led tilhørt samme Slægt. Den nuv. Ejer overtog den efter sin Fader, Nikolaj Hemmingsen.

De flade, bekvemme Jorder ligger samlede omkring Gaarden. Alle Bygningerne er af Bindingsværk med Straatage. Hovedb. ligger som Haven mod S.

**J. J. Knudsens Gaard** i Ravnse, Nørre Alslev Sogn. Postforb. og St.: Nørre Alslev, hvortil c.  $\frac{1}{2}$  Km. Gaarden ligger c. 9 Km. fra Stubbekøbing. Ejer: *J. J. Knudsen*, som overtog Gaarden i 1895, er født paa Ejendommen 28. Juli 1869 og gift med *Karoline Rasmussen*, født i Nørre Vedby 20. Marts 1884.

Matr.-Nr. 4a m. fl. af Ravnse. Hartkorn 4 Tdr. 2 Skpr. 1 Fdkr. 2  $\frac{1}{2}$  Alb. Ejendomsskyld 29,000 Kr. Brandassurance for Bygningerne 11,700 Kr. Areal 42 Tdr. Ld., deraf Ager 30, Eng 7, Skov 4, Have og Gaardsplads 1. Agermarken drives i en 5 Marksdrift: Helbrak,  $\frac{1}{2}$  Hvede  $\frac{1}{2}$  Roer,  $\frac{1}{2}$  Blandsæd  $\frac{1}{2}$  Havre, Havre og 1aars Græs. Jordens Bonitet er lermuldet. Der holdes 10 Køer, 5 Stkr. Ungkvæg og Kalve af rød dansk Race, 3 Heste, 4 Faar. Sidste Aar solgtes c. 25 Fedesvin.

Gaarden menes at være gammelt Selveje og har tilhørt samme Slægt gennem flere Generationer. Den nuv. Ejer har faaet den efter sin Fader, Hans Knudsen, hvis Fader, Jørgen Knudsen, ogsaa har ejet den, som det antages ved at ægte den tidligere Ejers Datter.

Agermarken ligger ved Gaarden, Engen er fraliggende c. 2 Km. mod NØ. og Skoven c. 1 Km. mod NV. Bygningerne er alle af Bindingsværk og straatækkede; men de er velholdte og gode i enhver Henseende.

**J. P. Hovmands Gaard** i Ravnse, Nørre Alslev Sogn. Postforb. og St.: Nørre Alslev, hvortil c.  $\frac{1}{2}$  Km. Gaarden ligger c. 9 Km. fra Stubbekøbing. Ejer:

*J. P. Hovmand*, som overtog Gaarden i 1898, er født paa Ejendommen 12. Aug. 1859 og gift med *Magdalene Hansen*, født i Ravnse 17. Juni 1862.

Matr.-Nr. 6 m. fl. af Ravnse. Hartkorn 5 Tdr. 4 Skpr. 1 Fdkr.  $\frac{1}{4}$  Alb. Ejendomsskyld 30,100 Kr. Brandassurance for Bygningerne c. 17,000 Kr. Areal 45 Tdr. Ld., deraf Ager  $39\frac{1}{2}$ , Storskov  $4\frac{1}{2}$ , Have og Gaardsplads 1. Agermarken drives i en 10 Marksdrift: Hvede efter Halvbrak, Havre, Roer, Byg, Staldfoder,  $\frac{1}{2}$  Roer



J. P. Hovmands Gaard.

$\frac{1}{2}$  Rug, Blandsæd og  $2\frac{1}{2}$  aars Græs. Jordens Bonitet er lermuldet. Der holdes 12 Køer, 8 Stkr. Ungkvæg og Kalve og 1 Tyr af rød dansk Race, 3 Heste og 1 Faar. Sidste Aar solgtes c. 45 Fedésvin.

Gaarden antages at være gammelt Selveje og har i flere Slægtled tilhørt en og samme Familie. Den nuv. Ejer har overtaget den efter sin Fader, Peder Jørgensen Hovmand.

Jordene ligger N. for Gaarden over et jævnt Terræn. Bygningerne er opførte 1860—76 af Bindingsværk og tækkede med Straa. En Kornhjem af Tømmer bærer Tag af Pap. Der er indlagt elektrisk Lys og Kraft. — Paa en af Markerne N. for Gaarden findes en Kilde, som af Egnens Folk kaldes »brede Aas«.

**F. C. Hass' Gaard** i Gunslev, Gunslev Sogn. Postforb. og St.: Nørre Alslev, hvortil c. 2 Km. Gaarden ligger c.  $7\frac{1}{2}$  Km. fra Stubbekøbing. Ejer: *F. C. Hass*,



F. C. Hass' Gaard.

som overtog Gaarden i 1908, er født i Gedesby 20. Aug. 1869 og gift med *Ida Olsen*, født i Gunslev 18. Novbr. 1878.

Matr.-Nr. 19a m. fl. af Gunslev. Hartkorn 5 Tdr. 3 Skpr. 2 Fdkr.  $\frac{1}{2}$  Alb. Ejendomsskyld 36,000 Kr. Brandassurance for Bygningerne c. 19,000 Kr. Areal 39 Tdr. Ld., deraf Ager  $33\frac{1}{2}$ , Eng 4, Mose  $\frac{1}{2}$ , Have og Gaardsplads 1. Af Agermarken drives  $29\frac{1}{2}$  Td. Ld. i en 8 Marksdrift: Havre, Roer, Vintersæd, Roer, Byg,



Roer, Havre og 1aars Græs. 4 Tdr. Ld. drives med Frøavl. Jordens Bonitet er lermuldet. Der holdes 10 Køer, 9 Stkr. Ungkvæg og Kalve og 1 Tyr af rød dansk og Jerseyrace, 4 Heste og 2 Faar. Sidste Aar solgtes c. 40 Fedesvin.

Gaarden, der ligger tæt V. for Gunslev, har forudm hørt under Stangerup Gods. Senere ejedes den af Ole Hampe, derefter af hans Svigersøn, Jens Hampe, efter hvem den nuv. Ejer ved Ægteskab med hans Plejedatter har faaet Gaarden.

De noget bølgeformede Jorder ligger samlede omkring Gaarden. Bygningerne er af Bindingsværk med Straatage. Hovedb. er opført i 1870erne. Desuden findes en stor Kornhjælm, som er bygget sammen med Laden. Elektrisk Lys og Kraft er indlagt.

**J. H. Møllers Gaard** i Gunslev, Gunslev Sogn. Postforb. og St.: Nørre Alslev, hvortil c. 3 Km. Gaarden ligger c. 7 Km. fra Stubbekøbing. Ejer: *Julius Hansen Møller*, som overtog Gaarden i 1915, er født paa Ejendommen 11. Juli 1891.

Matr.-Nr. 8a m. fl. af Gunslev. Hartkorn 6 Tdr. 1 Skp. 1 Fdkr. 2¼ Alb. Ejendomsskyld 30,800 Kr. Brandassurance for Bygningerne c. 20,000 Kr. Areal 40 Tdr. Ld., deraf Ager 37½, Eng 1½, Have og Gaardsplads 1. Agermarken



J. H. Møllers Gaard.

drives i en 7 Marksdrift: Hvede efter Halvbrak, Havre, Roer, Blandsæd og 2½ aars Græs. Jordens Bonitet er lermuldet. Der holdes 11 Køer og 4 Stkr. Ungkvæg af rød dansk Race, 4 Heste og 2 Faar. Sidste Aar solgtes c. 30 Fedesvin.

Gaarden ligger i Gunslev og menes at være gammelt Selveje. Den har tilhørt Hans Møller, som efterfulgtes af sin Svigersøn, H. J. Hansen Møller. hvis Søn er den nuv. Ejer.

Jorderne strækker sig mod N. over et jævnt Terræn. Alle Bygningerne er opførte i 1840erne, Hovedb. af Grundmur, Avlsb. af Bindingsværk og har alle Straatage. Elektrisk Lys og Kraft er indlagt fra Værket i Idestrup. Gaarden ligger bekvemt ud til god Hovedlandevej i et kønt og frodigt Landskab.

**Østholm**, Gunslev Sogn. Postforb. og St.: Nørre Alslev, hvortil c. 3 Km. Gaarden ligger c. 7 Km. fra Stubbekøbing. Ejer: *L. R. Stryg*, som overtog Gaarden i 1866, er født paa Ejendommen 14. Marts 1853 og gift med *Anna Hansen*, født i Gunslev 12. Aug. 1863.

Matr.-Nr. 13 m. fl. af Gunslev. Hartkorn 5 Tdr. 7 Skpr. 2 Alb. Ejendomsskyld 31,000 Kr. Brandassurance for Bygningerne c. 17,000 Kr. Areal 44 Tdr. Ld., deraf Ager 39, Eng 2, Skov 2, Have og Gaardsplads 1. Agermarken drives i en 5 Marksdrift: Vintersæd, benyttet Brak, ½ Havre ½ Byg, ½ Roer ½ Græs og 1aars Græs. Jordens Bonitet er lermuldet. Der holdes 12 Køer, 8 Stkr. Ungkvæg og Kalve og 1 Tyr af rød dansk Race og 4 Heste. Sidste Aar solgtes c. 40 Fedesvin.

Østholm har tidligere været Fæste under Stangerup Gods, og siden er den gaaet i Arv fra Fader til Søn gennem flere Slægtled. Fra Rasmus Jensen Stryg gik den i Arv til hans Søn, Rasmus Rasmussen Stryg, den nuv. Ejers Fader.

Agermarken ligger samlet Ø. for Gaarden over et jævnt Terræn. Hovedb. er af Grundmur med Stentag, Avlsb. dels af Grundmur, dels af Bindingsværk med Straatage. Navnlig mod Ø. har man fra Gaarden en meget smuk Udsigt.

**N. C. R. Bondes Gaard** i Gunslev, Gunslev Sogn. Postforb. og St.: Nørre Alslev, hvortil c. 3½ Km. Gaarden ligger c. 7 Km. fra Stubbekøbing. Ejer: Sognefoged *N. C. R. Bonde*, som overtog Gaarden i 1896, er født paa Ejendommen 27. April 1866 og gift med *Margrethe Hansen*, født i Skovby 16. April 1874.

Matr.-Nr. 15 m. fl. af Gunslev. Hartkorn 6 Tdr. ¾ Alb. Ejendomsskyld 30,000 Kr. Brandassurance for Bygningerne c. 16,000 Kr. Areal 49 Tdr. Ld., deraf Ager 40, Eng 7, Have og Gaardsplads 2. Agermarken drives i en 10 Marksdrift:



N. C. R. Bondes Gaard.

½ Hvede ½ Rug efter Halvbrak, ½ Havre ½ Blandsæd, ½ Roer ½ Kløver, ½ Byg ½ Græs og 5½ aars Græs. Jordens Bonitet er let Lermuld. Der holdes 18 Køer, 9 Stkr. Ungkvæg og Kalve og 1 Tyr af rød dansk Race og 4 Heste. Sidste Aar solgtes c. 40 Fedesvin.

Gaarden frikøbtes 1766 fra Stangerup Gods og er siden da gaaet i Arv fra Fader til Søn gennem flere Generationer. Fra Niels Rasmussen Bonde gik den i Arv til hans Søn, Rasmus Nielsen Bonde, den nuv. Ejers Fader.

De jævne, gode Jorder strækker sig mod SØ. Selve Gaardens Beliggenhed er overordentlig smuk med Udsigt over Grønsund til Bogø, Møen og den sjællandske Kyst. Alle Bygningerne er af Bindingsværk med Straatage, opførte 1859. Elektricitet er indlagt.

**Kaarebjerggaard**, Gunslev Sogn. Postforb. og St.: Nørre Alslev, hvortil c. 2 Km. Gaarden ligger c. 7½ Km. fra Stubbekøbing. Ejer: *Hans W. N. Sværke*,



Kaarebjerggaard.

som overtog Gaarden i 1913, er født i Nørre Alslev 9. Septbr. 1884 og gift med *Anna Pauline Olsen*, født sammesteds 31. Aug. 1888.

Matr.-Nr. 20a m. fl. af Gunslev. Hartkorn 5 Tdr. 3 Skpr. 1 Fdkr. 1½ Alb. Ejendomsskyld 38,000 Kr. Brandassurance for Bygningerne c. 24,000 Kr. Areal 47 Tdr. Ld., deraf Ager 42½, Eng 3, Have og Gaardsplads 1½. Agermarken

drives uden fast Driftsplan, for en Del med Frøavl. Jordens Bonitet er lermuldet. Der holdes 11 Køer, 15 Stkr. Ungkvæg og Kalve og 1 Tyr af rød dansk Race, 4 Heste og 1 Føl. Sidste Aar solgtes c. 50 Fedesvin.

Kaarebjerggaard, hvorfra der mod N. er en smuk Udsigt over Grønsund til Bogø, Møen og Sjællands Kyst, har tidligere hørt under Stangerup Gods. Senere har den tilhørt Ole Peder Olsen, som 1887 solgte den til Kristen Kristensen, af hvem den nuv. Ejer har købt den efter siden 1908 at have haft den i Forpagtning.

Jorderne ligger samlede om Gaarden over et ret jævnt Terræn. Hovedb. har Frontespice og Skifertag og rummer en god Beboelse. Baade den og Avlsb. er af Grundmur, opførte 1875; alle Avlsb. bærer Straatage. Elektrisk Lys og Kraft er indlagt.

**R. Bentzens Gaard** i Skjerne, Gunslev Sogn. Postforb. og St.: Nørre Alslev, hvortil c. 2 Km. Gaarden ligger c. 8 Km. fra Stubbekøbing. Ejer: *Rasmus Bentzen*, som overtog Gaarden i 1882, er født paa Ejendommen 29. Oktbr. 1856 og gift med *Sidse Kristine Nielsen*, født i Gunslev 13. Novbr. 1852.

Matr.-Nr. 3 m. fl. af Skjerne. Hartkorn 7 Tdr. 1 Skp. 1¼ Alb. Ejendoms-skyld 32,000 Kr. Brandassurance for Bygningerne c. 15,000 Kr. Areal 59 Tdr. Ld.,



R. Bentzens Gaard.

deraf Ager 52, Eng og Veje 3, Skov 3, Have og Gaardsplads 1. Agermarken drives i en 8 Marksdrift: benyttet Brak, Vintersæd, Blandsæd, Havre, Roer, Byg og 2aars Græs. Jordens Bonitet er forskelligartet, dels leret, dels sandet. Der holdes 20 Køer, 10 Stkr. Ungkvæg og Kalve og 1 Tyr af rød dansk Race, 5 Heste og 1 Føl. Sidste Aar solgtes c. 40 Fedesvin.

Gaarden ligger i Skjerne By og er købt til fri Ejendom fra Stangerup Gods. Siden den Tid er den gaaet i Arv gennem flere Slægtled. Den nuv. Ejer har faaet den efter sin Fader, Bent Hansen, hvis Fædrengaard den var.

De noget bølgeformede Jorder strækker sig mod NØ. Alle Bygningerne er af Bindingsværk og straatækkede. Hovedb. ligger mod N.

**L. P. L. Lejres Gaard** i Sortsø, Gunslev Sogn. Postforb. og St.: Stubbe-købing, hvortil c. 9 Km. Ejer: *L. P. L. Lejre*, som overtog Gaarden i 1912, er født i Maglebrænde 8. Maj 1881 og gift med *Anna Lejre*, født i Skovby 6. Septbr. 1880.

Matr.-Nr. 2 m. fl. af Sortsø. Hartkorn 5 Tdr. 7 Skpr. 3 Fdkr. 2 Alb. Ejendoms-skyld 34,000 Kr. Brandassurance for Bygningerne 23,997 Kr. Areal 55 Tdr. Ld., deraf Ager 42, Eng 1½, Storskov 10½, Have og Gaardsplads 1. Agermarken drives i en 10 Marksdrift: Brak, Vintersæd, Havre, Byg, Roer, Havre, Byg og 3aars Græs. Jordens Bonitet er god Lermuld. Der holdes 16 Køer, 12 Stkr. Ung-

kvæg og Kalve og 1 Tyr af rød dansk Race, 5 Heste, 2 Plage og 2 Faar. Sidste Aar solgtes c. 50 Fedesvin.



L. P. L. Lejres Gaard.

Gaarden ligger i Sortsø By. Den nuv. Ejer har købt den af H. R. Jeppesen, hvis Svigerfader, Jørgen Jeppesen, havde ejet den før ham.

De flade, jævne Jorder ligger tæt V. for Gaarden over et fladt og bekvemt Terræn. Hovedb. er af Grundmur med Tegltag, opført 1875, Avlsb. af Bindingsværk med Straatage, opførte omtrent samtidig. Hovedb. ligger mod S. Der er indlagt elektrisk Lys og Kraft.

**L. P. J. Piils Gaard** i Sortsø, Gunslev Sogn. Postforb. og St.: Stubbekøbing, hvortil c. 9 Km. Ejer: *L. P. J. Piil*, som overtog Gaarden i 1890, er født paa Ejendommen 29. April 1864.

Matr.-Nr. 4 m. fl. af Sortsø. Hartkorn 6 Tdr. 2 Fdkr. 2¼ Alb. Ejendomsskyld 30,000 Kr. Brandassurance for Bygningerne 11,977 Kr. Areal 55 Tdr. Ld., deraf Ager 45, Eng 2, Storskov 7, Have og Gaardsplads 1. Agermarken drives i en 5 Marksdrift: Vintersæd efter Halvbrak, ½ Byg ½ Roer, Havre og 1½ aars Græs. Jordens Bonitet er lermuldet. Der holdes 15 Køer, 8 Stkr. Ungkvæg og Kalve og 1 Tyr af rød dansk Race, 3 Heste og 1 Føl. Sidste Aar solgtes c. 20 Fedesvin.

Gaarden har i sin Tid været Fæste under Stangerup Gods. Den har siden da tilhørt den nuv. Ejers Bedstefader og hans Fader, Johan Larsen Piil, efter hvem han har faaet den.

Jordene ligger i kort Afstand S. for Gaarden over et noget bakket Terræn. Alle Bygningerne er af ældre Bindingsværk med Straatage. Gaarden ligger i naturskønne Omgivelser.

**Højegaard**, Gunslev Sogn. Postforb. og St.: Nørre Alslev, hvortil c. 7 Km. Gaarden ligger c. 10 Km. fra Stubbekøbing. Ejer: *R. Jørgensen*, som overtog Gaarden i 1895, er født paa Ejendommen 8. April 1869 og gift med *Mine Rasmussen*, født i Torkildstrup Sogn 26. Oktbr. 1872.

Matr.-Nr. 7a af Skovby. Hartkorn 7 Tdr. 1 Fdkr. 1¼ Alb. Ejendomsskyld 33,000 Kr. Brandassurance for Bygningerne c. 22,000 Kr. Areal 55 Tdr. Ld., deraf Ager 50, Eng 4, Have og Gaardsplads 1. Agermarken drives i en 9 Marksdrift: Havre, benyttet Brak, Vintersæd, Sukkerroer, Byg, Roer, Blandsæd og 2aars Græs. Jordens Bonitet er god Lermuld. Der holdes 17 Køer, 10 Stkr. Ungkvæg og Kalve og 2 Tyre af rød dansk Race, 5 Heste, 2 Plage og 4 Faar. Sidste Aar solgtes c. 80 Fedesvin og c. 200 Maanedsgribe.

Højegaard hørte i sin Tid under Stangerup Gods. Senere ejedes den af Johan Lange, der 1871 solgte den til sin Svoger, Rasmus Jørgensen, som 1895 overdrog den til sin Søn den nuv. Ejer.

De flade, gode Jorder strækker sig mod V. Alle Bygningerne er af Bindingsværk

med Straatage. Elektrisk Lys og Kraft er indlagt. Hovedb. med Haven ligger mod Ø. — I Heste- og Kreaturbesætningen findes flere værdifulde, præmierede Avlsdyr, som baade den nuv. Ejer og hans Fader har opnaaet høje Præmier for ved Dyrskuer.

**H. J. Vest's Gaard** i Skovby, Gunslev Sogn. Postforb. og St.: Nørre Alslev, hvortil c. 6 Km. Gaarden ligger c. 9 Km. fra Stubbekøbing. Ejer: *H. J. Vest*, som overtog Gaarden i 1893, er født paa Ejendommen 16. Juli 1865 og gift med *Karen Hansen*, født paa Lolland 14. Oktbr. 1868.

Matr.-Nr. 8a m. fl. af Skovby. Hartkorn 5 Tdr. 4 Skpr. 2 Alb. Ejendoms-skyld 35,000 Kr. Brandassurance for Bygningerne 17,940 Kr. Areal 48 Tdr. Ld., deraf Ager 34¼, Eng 6, Skov 4¼, Veje 2, Have og Gaardsplads 1. Agermarken



H. J. Vest's Gaard.

drives i en 7 Marksdrift: Havre, benyttet Brak, Vintersæd, Blandsæd, Roer, Byg og laars Græs. Jordens Bonitet er god Lermuld. Der holdes 12 Køer, 10 Stkr. Ungkvæg og Kalve og 2 Tyre af rød dansk Race, 5 Heste og 2 Faar. Sidste Aar solgtes c. 30 Fedesvin.

Gaarden hørte forud under Stangerup Gods og har siden tilhørt en og samme Slægt gennem flere Generationer. Den nuv. Ejer har faaet den efter sin Fader, Rasmus Jørgensen Vest, hvis Fædrengaard det var.

31½ Td. Ld. af de let bølgede Jorder ligger ved Gaarden, Resten c. ½ Km. mod V. Kostalden er opført 1894 af Grundmur, de andre Bygninger er af ældre Bindingsværk, tækkede med Straa og Pap. Elektricitet er indlagt.

**Lissinggaard**, Gunslev Sogn. Postforb. og St.: Nørre Alslev, hvortil c. 6 Km. Gaarden ligger c. 9 Km. fra Stubbekøbing. Ejer: *Ole Pedersen*, som overtog Gaarden i 1913, er født i Skjerne 11. Marts 1855.



Lissinggaard.

Matr.-Nr. 8b m. fl. af Skovby. Hartkorn 3 Tdr. 7 Skpr.  $\frac{1}{4}$  Alb. Ejendomsskyld 30,000 Kr. Brandassurance for Bygningerne c. 16,000 Kr. Areal 30 Tdr. Ld., deraf Ager 29, Have og Gaardsplads 1. Agermarken drives i en 8 Marksdrift: Havre, Roer, Byg, benyttet Brak, Hvede, Roer, Byg og 1aars Græs. Jordens Bonitet er lermuldet. Der holdes 8 Køer, 9 Stkr. Ungkvæg og Kalve og 2 Tyre af rød dansk Race og 4 Heste. Sidste Aar solgtes c. 50 Fedesvin.

Lissinggaard er oprettet 1913 paa Jorder, som udstykkedes fra en af Nabogaardene. Markens Overflade er noget bølgeformet, men Jorderne ligger bekvemt samlede om Bygningerne, der stammer fra samme Aar, som Gaarden blev til. Hovedb. har Frontespice og Tegtag, Avlsb. høj Trimpel med Paptage. I alt en smuk og moderne indrettet Ejendom.

## Falster Vestre Herred.



**J. Truelsens Gaard** i Vaalse, Vaalse Sogn. Postforb. og St.: Nørre Alslev, hvortil c. 10 Km. Gaarden ligger c. 20 Km. fra Stubbekøbing. Ejer: *Jens Truelson*, som overtog Gaarden i 1909, er født paa Ejendommen 19. Novbr. 1873.

Matr.-Nr. 10 m. fl. af Vaalse. Hartkorn 6 Tdr. 1 Skp. 2 Alb. Ejendomsskyld 30,000 Kr. Brandassurance for Bygningerne 15,100 Kr. Areal 39 Tdr. Ld.,



J. Truelsens Gaard.

deraf Ager 38, Have og Gaardsplads 1. Agermarken drives i en 7 Marksdrift: Hvede efter Halvbrak, Byg, Roer, Havre og  $2\frac{1}{2}$ aars Græs. Jordens Bonitet er lermuldet. Der holdes 13 Køer, 10 Stkr. Ungkvæg og Kalve og 1 Tyr af rød dansk Race, 5 Heste, 1 Plag og 2 Faar. Sidste Aar solgtes c. 50 Fedesvin.

Gaarden hørte indtil 1766 under den kgl. Domæne, og i c. 200 Aar har den først som Fæste og senere som Ejendom gaaet i Arv i den nuv. Ejers Slægt.

Jorderne ligger samlede NV. for Gaarden over et jævnt Terræn. Alle Bygningerne er af ældre Bindingsværk med Straatage undtagen den v. Længe, der er opført 1895. Hovedb. ligger mod Ø.

**Brøndstedgaard**, Vaalse Sogn. Postforb. og St.: Nørre Alslev, hvortil c. 10 Km. Gaarden ligger c. 20 Km. fra Stubbekøbing. Ejer: *Niels Chr. Jensen*, som overtog Gaarden i 1899, er født i Vaalse Sogn 5. April 1858 og gift med *Ane Kirstine Hansen*, født i Nørre Alslev 17. Decbr. 1859.

Matr.-Nr. 11a af Vaalse. Hartkorn 7 Tdr. 3 Skpr.  $2\frac{1}{2}$  Alb. Ejendomsskyld c. 40,000 Kr. Brandassurance for Bygningerne c. 16,000 Kr. Areal 54 Tdr. Ld.,

deraf Ager 53, Have og Gaardsplads 1. Agermarken drives i en 7 Marksdrift: Hvede efter Halvbrak, Byg, Roer, Havre og 2½aars Græs. Jordens Bonitet er lermuldet. Der holdes 13 Køer, 8 Stkr. Ungkvæg og Kalve og 1 Tyr af rød dansk Race og 5 Heste. Sidste Aar solgtes c. 40 Fedesvin.



Brøndstedgaard.

Brøndstedgaard hørte indtil 1766 under det kgl. Ryttergods. Senere ejedes den af Ole Olsen, som var født paa Gaarden. Efter hans Død ægtede hans Enke den nuv. Ejer, som derved overtog den.

Jorderne ligger samlede ved Gaarden over et jævnt Terræn. Alle Bygningerne er af Bindingsværk med Straatage undtagen Svinestalden, der er af Grundmur, opført 1905. Hovedb. ligger mod S. med den kønne Have bag sig.

**Chr. H. Boms Gaard** i Vaalse, Vaalse Sogn. Postforb. og St.: Nørre Alslev, hvortil c. 10 Km. Gaarden ligger c. 22 Km. fra Stubbekøbing. Ejer: *Chr. H. Bom*, som overtog Gaarden i 1907, er født i Aastrup 24. Decbr. 1882 og gift med *Maren Marie Hansen*, født i Vaalse 22. Marts 1882.

Matr.-Nr. 14a af Vaalse. Hartkorn 7 Tdr. 2 Skpr. 1 Fdkr. ½ Alb. Ejendoms-skyld 34,000 Kr. Brandassurance for Bygningerne c. 16,000 Kr. Areal 50 Tdr. Ld., deraf Ager 49, Have og Gaardsplads 1. Agermarken drives i en 7 Marksdrift. Jordens Bonitet er lermuldet. Der holdes 12 Køer, 8 Stkr. Ungkvæg og Kalve og 1 Tyr af rød dansk Race, 4 Heste, 2 Plage og 2 Faar. Sidste Aar solgtes c. 40 Fedesvin.

Gaarden, som ligger i Vaalse, har hørt under den kgl. Domæne indtil 1766. Senere har den været ejet af Jørgen Rasmussen og efter ham af hans Plejesøn, Vilhelm Hansen, der 1907 overdrog Gaarden til sin Svigersøn, den nuv. Ejer.

Dens jævne, gode Jorder ligger mod Ø. Hovedb. er af Grundmur med Tegltag, Avlsb. af Bindingsværk med Straatage. Elektrisk Lys og Kraft er indlagt fra Værket i Vaalse.

**Bauehøjgaard**, Vaalse Sogn. Postforb. og St.: Nørre Alslev, hvortil c. 10 Km. Gaarden ligger c. 22 Km. fra Stubbekøbing. Ejer: *Valdemar Pedersen*, som overtog Gaarden i 1904, er født paa Ejendommen 30. Marts 1865 og gift med *Anna Berthine Hansen*, født i Raarup paa Lolland 10. Novbr. 1889.

Matr.-Nr. 13 af Vaalse. Hartkorn 7 Tdr. 6 Skpr. 2 Fdkr. ¾ Alb. Ejendoms-skyld 40,000 Kr. Brandassurance for Bygningerne c. 18,000 Kr. Areal 51 Tdr. Ld., deraf Ager 50, Have og Gaardsplads 1. Agermarken drives i en 7 Marksdrift: delvis Helbrak, Vintersæd, ½ Byg ½ Havre, ½ Roer ½ Ærter, Byg og 2aars Græs. Jordens Bonitet er god, lerblandet Muld. Der holdes 14 Køer, 7 Stkr. Ungkvæg og Kalve og 1 Tyr af rød dansk Race, 4 Heste og 2 Plage. Sidste Aar solgtes c. 50 Fedesvin.

Bauehøjgaard blev 1766, da den kgl. Domæne blev nedlagt, købt til Selveje. Den har tilhørt Peder Rasmussen Lollike, derefter hans Svigersøn, Vilh. Pedersen. Ved hans Død 1893 overtog hans Enke Gaarden og overdrog den et Aar efter til sin Søn, den nuv. Ejer.

Jorderne ligger samlede om Gaarden og strækker sig over et fladt og jævnt Terræn. Bygningerne er alle af Bindingsværk med Straatage, opførte hovedsagelig 1845; Svine-



Baunehøjgaard.

stalden, der er af Grundmur, er dog bygget senere ligesom Kornhjelmen, som har Tag af Pandeplader. Fra Gaarden har man en smuk Udsigt over Vaalsebugten og SmaalandsHAVET.

**J. Jacobsens Gaard** i Vaalse, Vaalse Sogn. Postforb. og St.: Nørre Alslev, hvortil c. 10 Km. Gaarden ligger c. 22 Km. fra Stubbekøbing. Ejer: *J. Jacobsen*, som overtog Gaarden i 1909, er født paa Ejendommen 4. Maj 1869.

Matr.-Nr. 15a af Vaalse. Hartkorn 6 Tdr. 4 Skpr. 3 Fdkr.  $\frac{1}{4}$  Alb. Ejendoms-skyld 28,000 Kr. Brandassurance for Bygningerne c. 13,000 Kr. Areal  $42\frac{1}{2}$  Td. Ld., deraf Ager  $41\frac{1}{2}$ , Have og Gaardsplads 1. Agermarken drives i en 7 Marksdrift:



J. Jacobsens Gaard.

Havre, Vintersæd efter Halvbrak, Byg, Roer, Blandsæd og  $1\frac{1}{2}$  aars Græs. Jordens Bonitet er lermuldet. Der holdes 13 Køer, 7 Stkr. Ungkvæg og Kalve af rød dansk Race og 4 Heste. Sidste Aar solgtes c. 40 Fedesvin.

Gaarden hørte indtil 1766 under den kgl. Domæne, og er i mange Aar, først som Fæste og senere som Ejendom, gaaet i Arv i den nuv. Ejers Slægt.

Jorderne, som er noget bølgeformede, ligger Ø for Gaarden. Alle Bygningerne er af Bindingsværk med Straatage, tildels opført i 1669 og for en Del endnu tidligere. Hovedb. ligger mod S. i den gamle, interessante Gaard.

**Springkilde**, Vaalse Sogn. Postforb. og St.: Nørre Alslev, hvortil c. 10 Km. Gaarden ligger c. 22 Km. fra Stubbekøbing. Ejer: *N. P. L. Christiansen*, som overtog Gaarden i 1912, er født i Vaalse 7. Marts 1872 og gift med *Maren Laurine Prier*, født paa Ejendommen 15. Febr. 1878.

Matr.-Nr. 18a af Vaalse. Hartkorn 7 Tdr. 1 Skp. 2 Fdkr.  $2\frac{3}{4}$  Alb. Ejendoms-



skyld 32,000 Kr. Brandassurance for Bygningerne 16,500 Kr. Areal 54 Tdr. Ld., deraf Ager 49, Eng 4, Have og Gaardsplads 1. Agermarken drives i en 7 Marksdrift: Helbrak, Vintersæd, Byg, Roer, Havre og 2aars Græs. Jordens Bonitet er let-



Springkilde.

muldet. Der holdes 14 Køer, 10 Stkr. Ungkvæg og Kalve og 1 Tyr af rød dansk Race, 4 Heste og 2 Plage. Sidste Aar solgtes c. 40 Fedesvin.

Springkilde, der ligger tæt N. for Vaalse, har hørt under den kgl. Domæne. Den nuv. Ejer har overtaget den 1912 efter sin Svigerfader, Peder Larsen Prier, hvis Fader ogsaa havde ejet Gaarden.

Jorderne er noget bølgeformede. Alle Bygningerne undtagen Svinestalden, der er af Grundmur, er af Bindingsværk med Straatage. Hovedb. ligger mod S. Gaardens Beliggenhed er meget smuk med Udsigt over Vaalsebugten og Smaalandsøhavet.

**Nørregaard**, Vaalse Sogn. Postforb. og St.: Nørre Alslev, hvortil c. 11 Km. Gaarden ligger c. 22 Km. fra Stubbekøbing. Ejer: *Karl P. Kappel*, som overtog Gaarden i 1899, er født i Brarup Sogn 21. Decbr. 1861 og gift med *Karen Kirstine Laurine Larsen*, født paa Ejendommen 15. Jan. 1864.



Nørregaard.

Matr.-Nr. 19a af Vaalse. Hartkorn 6 Tdr. 4 Skpr. 2 Fdkr.  $\frac{1}{2}$  Alb. Ejendoms-skyld 30,000 Kr. Brandassurance for Bygningerne 14,500 Kr. Areal 50 Tdr. Ld., deraf Ager 39, Eng 10, Have og Gaardsplads 1. Agermarken drives i en 6 Marksdrift: Helbrak, Vintersæd,  $\frac{1}{2}$  Byg  $\frac{1}{2}$  Roer, Byg og 2aars Græs. Jordens Bonitet er lermuldet. Der holdes 13 Køer, 10 Stkr. Ungkvæg og Kalve og 1 Tyr af rød dansk Race og 4 Heste. Sidste Aar solgtes c. 30 Fedesvin.

Nørregaard overtog den nuv. Ejer efter sin Svigerfader, Hans Larsen Brodt, hvis Slægt den i flere Generationer havde tilhørt. Tidligere har den hørt under den kgl. Domæne.

Dens Jorder strækker sig over et jævnt Terræn godt samlede om Gaarden. Alle Bygningerne er af Bindingsværk med Straatage undtagen den ø. Længe, der er af Grundmur, opført 1900. Hovedb. ligger mod S. med smuk Udsigt over Vaalsebugt og Smaalandsøhavet.

**Risbæk**, Vaalse Sogn. Postforb. og St.: Nørre Alslev, hvortil c. 11 Km. Gaarden ligger c. 22 Km. fra Stubbekøbing. Ejer: *Morten Rasmussen*, som overtog Gaarden i 1872, er født i Vaalse 8. April 1836.

Matr.-Nr. 23a m. fl. af Vaalse. Hartkorn 5 Tdr. 7 Skpr. 1 Fdkr. 2 Alb. Ejendomsskyld 28,000 Kr. Brandassurance for Bygningerne c. 16,000 Kr. Areal 42½ Td. Ld., deraf Ager 41½, Have og Gaardsplads 1. Agermarken drives i en 7 Marksdrift: delvis Helbrak, Hvede og Rug, Byg, ½ Roer ½ Ærter, Havre og 2aars Græs. Jordens Bonitet er lermuldet. Der holdes 13 Køer, 5 Stkr. Ungkvæg og Kalve og 1 Tyr af rød dansk Race, 4 Heste og 2 Faar. Sidste Aar solgtes c. 60 Fedesvin.

Risbæk købtes til fri Ejendom 1851 af Enkefru Hansen, hvis Mand, Peder Hansen, havde haft Gaarden i Fæste efter Rasmus Hemmingsen. 1872 overdrog hun Gaarden til sin Svigersøn, Morten Rasmussen.

Jorderne ligger samlede om Gaarden i en planmæssig Firkant og er jævne og bekvemme. Alle Bygningerne er af ældre Bindingsværk med Straatage. Hovedb. ligger sydligst i Gaarden, der mod NØ. er omgivet af Vaalse Vesterskov.

**Arvelund**, Vaalse Sogn. Postforb. og St.: Nørre Alslev, hvortil c. 12 Km. Gaarden ligger c. 22 Km. fra Stubbekøbing. Ejer: *J. C. A. Mortensen*, som overtog Gaarden i 1909, er født i Vaalse 14. Juli 1876 og gift med *Hansine Petrine Rasmussen*, født paa Lolland 20. Marts 1881.

Matr.-Nr. 27a af Vaalse. Hartkorn 6 Tdr. 3 Skpr. 2 Alb. Ejendomsskyld 28,000 Kr. Brandassurance for Bygningerne c. 13,000 Kr. Areal 47½ Td. Ld.,



Arvelund.

deraf Ager 45, Mose 1½, Have og Gaardsplads 1. Agermarken drives i en 10 Marksdrift: Helbrak, Vintersæd, Byg, Roer, Blandsæd, Staldfoder, Vintersæd, Havre og 2aars Græs. Jordens Bonitet er lermuldet. Der holdes 12 Køer, 8 Stkr. Ungkvæg og Kalve og 1 Tyr af rød dansk Race, 4 Heste, 2 Plage og Føl samt 1 Faar. Sidste Aar solgtes c. 30 Fedesvin.

Arvelund, som mod NV. er omgivet af Vaalse Vesterskov, har tidligere hørt under den kgl. Domæne. Den har siden den Tid haft forskellige Ejere. 1909 købte den nuv. Ejer Gaarden af Niels Jensen, og før ham tilhørte den Lars Hansen.

Dens Jorder gaar over et jævnt Terræn rundt om Gaarden. Alle Bygningerne er af Bindingsværk med Straatage. Hovedb. ligger mod S.

**Søsjøngaard**, Vaalse Sogn. Postforb. og St.: Nørre Alslev, hvortil c. 11 Km. Gaarden ligger c. 20 Km. fra Stubbekøbing. Ejerinde: Enkefru *Ellen Kirstine Rasmussen*, f. *Jensen*, som overtog Gaarden i 1914 ved sin Mands, *Hans Rasmussens* Død, er født paa Sjælland 18. Jan. 1875.

Matr.-Nr. 24a m. fl. af Vaalse. Hartkorn 6 Tdr. 2 Skpr. 2 Fdkr.  $\frac{1}{2}$  Alb. Ejendomsskyld 36,000 Kr. Brandassurance for Bygningerne c. 20,000 Kr. Areal 40 Tdr. Ld., deraf Ager 32, Kultureng 7, Have og Gaardsplads 1. Agermarken drives i en 7 Marksdrift: delvis Helbrak, Vintersæd, Byg, Roer,  $\frac{1}{2}$  Havre  $\frac{1}{2}$  Blandsæd og 2aars Græs. Jordens Bonitet er lermuldet. Der holdes 12 Køer, 11 Stkr. Ungkvæg og Kalve og 1 Tyr af rød dansk Race, 5 Heste, 2 Plage og 2 Faar. Sidste Aar solgtes c. 50 Fedesvin.

*Søsjøngaard*, der ligger tæt N. for Vaalse By, hørte under det kongelige Ryttergods, til det 1766 blev ophævet og bortsolgt. Siden da har Gaarden tilhørt samme Slægt. Den nuv. Ejerindes Mand, *Hans Rasmussen*, havde 1908 arvet Gaarden efter sin Fader, *Jens Rasmussen*, som igen havde den fra sin Fader, *Rasmus Jørgensen*.

Hovedb., som ligger mod S., er en gammel, hyggelig Bindingsværksbygning, medens alle Avlsb. er af Grundmur. Overalt er der tækket med Straa.

**Skovly**, Vaalse Sogn. Postforb. og St.: Nørre Alslev, hvortil c. 12 Km. Gaarden ligger c. 22 Km. fra Stubbekøbing. Ejer: *Th. Lausgaard*, som overtog Gaarden i 1904, er født i Yding ved Skanderborg 28. Oktbr. 1878.

Matr.-Nr. 28a af Vaalse. Hartkorn 5 Tdr. 4 Skpr. 2 Fdkr.  $\frac{3}{4}$  Alb. Ejendomsskyld 28,000 Kr. Brandassurance for Bygningerne 17,264 Kr. Areal 47 $\frac{1}{2}$  Td. Ld., deraf Ager 44 $\frac{1}{2}$ , Eng og Mose 2, Have og Gaardsplads 1. Agermarken drives i



Skovly.

en 9 Marksdrift: Hayre,  $\frac{1}{2}$  Rug  $\frac{1}{2}$  Kartofler, Byg, delvis Helbrak, Hvede, Roer, Byg og 2aars Græs. Jordens Bonitet er lermuldet. Der holdes 12 Køer, 10 Stkr. Ungkvæg og Kalve og 1 Tyr af rød dansk Race, 4 Heste, 2 Plage og 3 Faar. Sidste Aar solgtes c. 40 Fedesvin.

*Skovly* hørte indtil 1766 under den kgl. Domæne, og har siden den blev fri Ejendom haft flere forskellige Ejere. I 1904 købtes den af den nuv. Ejer.

Jorderne er noget bølgeformede. Hovedb. er af Grundmur med Tegltag, Avlsb. er af Bindingsværk med Straatage. Alle Bygningerne er opførte 1896 efter Ildebrand. Gaarden ligger i en skovrig Egn, navnlig omgivet af Vaalse Vesterskov c. 3 Km. NV. for Vaalse By.

**Ourehøjgaard**, Vaalse Sogn. Postforb. og St.: Nørre Alslev, hvortil c. 13 Km. Gaarden ligger c. 22 Km. fra Stubbekøbing. Ejer: *Vilhelm Hansen*, som overtog Gaarden i 1907, er født paa Ejendommen 6. Aug. 1874.

Matr.-Nr. 30a m. fl. af Vaalse. Hartkorn 6 Tdr. 1 Skp. 2 Fdkr.  $\frac{3}{4}$  Alb. Ejendomsskyld 31,000 Kr. Brandassurance for Bygningerne 17,500 Kr. Areal 60 Tdr. Ld., deraf Ager 54, Eng 5, Have og Gaardsplads 1. Agermarken drives i en 7 Marksdrift: Vintersæd efter Halvbrak, Byg, Roer, Byg og 2 $\frac{1}{2}$ aars Græs.

Jordens Bonitet er lermuldet. Der holdes 15 Køer, 7 Stkr. Ungkvæg og Kalve og 1 Tyr af rød dansk Race, 4 Heste og 2 Faar. Sidste Aar solgtes c. 30 Fedesvin.

Ourehøjgaard blev 1766, da den kgl. Domæne blev nedlagt, købt til Selveje og har i en lang Aarrække været i samme Slægts Eje. Hans Rasmussen, som var Med-



Ourehøjgaard.

lem af den grundlovgivende Rigsdagsforsamling 1849, har ejet den og efter ham hans Søn, Rasmus Hansen, hvis Søn, Lars Rasmussen Hansen, senere fik den og overdrog den 1907 til sin Søn, den nuv. Ejer.

Bygningerne er alle af Bindingsværk med Straatage. Gaardens Beliggenhed er meget smuk, omgivet mod V. af Smaalandsøhavet og de mange smukke Skove. Gaarden ligger c. 3 Km. NV. for Vaalse.

**Møllehøjgaard**, Vaalse Sogn. Postforb. og St.: Nørre Alslev, hvortil c. 9 Km. Gaarden ligger c. 19 Km. fra Stubbekøbing. Ejer: *Anders R. Th. Bom*, som overtog Gaarden i 1914, er født i Nørre Vedby Sogn 12. Marts 1889 og gift med *Augusta Sørensen*, født i Kippinge Sogn 27. Juni 1894.

Matr.-Nr. 4a m. fl. af Egense. Hartkorn 7 Tdr. 3 Skpr. 1¾ Fdkr. Ejendoms-skyld 40,000 Kr. Brandassurance for Bygningerne c. 17,000 Kr. Areal 58 Tdr. Ld., deraf Ager 47, Eng 10, Have og Gaardsplads 1. Agermarken drives i en 6 Marksdrift: Havre, benyttet Brak, Vintersæd, Roer, Byg og 1aars Græs. Jordens Bonitet er lermuldet. Der holdes 13 Køer, 12 Stkr. Ungkvæg og Kalve og 1 Tyr af rød dansk Race og 4 Heste. Sidste Aar solgtes c. 60 Fedesvin.

Møllehøjgaard ligger i Egense By og har indtil 1766 hørt under den kgl. Domæne. Senere har den i mange Aar tilhørt Ole Larsen, som 1904 solgte den til J. C. Hofgaard, af hvem den nuv. Ejer har købt den.

Jorderne ligger mod V. Hovedb. er af Grundmur med Tegltag, Avlsb. af Bindingsværk med Straatage, opførte 1868. Lys og Kraft er indlagt fra Værket i Vaalse. Fra Gaarden har man en smuk Udsigt over Guldborgsund til Lollands Kyst.

**Rolighed**, Systofte Sogn. Postforb. og St.: Nykøbing F., hvortil c. 5 Km. Ejer: *Hans Anton Dalby Hansen*, som overtog Gaarden i 1913, er født paa Møen 7. Juli 1886 og gift med *Karen Jensen*, født ved Kallundborg 12. Marts 1890.

Matr.-Nr. 10a af Systofte. Hartkorn 7 Tdr. 2 Fdkr. 2 Alb. Ejendomsskyld 38,000 Kr. Brandassurance for Bygningerne 16,700 Kr. Areal 54½ Td. Ld., deraf Ager 53½, Have og Gaardsplads 1. Agermarken drives i en 8 Marksdrift: Havre, benyttet Brak, Vintersæd, Sukkerroer, Frøavl, Roer, Byg og 1aars Græs. Jordens Bonitet er lermuldet. Der holdes 16 Køer, 8 Stkr. Ungkvæg og Kalve og 1 Tyr af rød dansk Race, 4 Heste og 1 Plag. Sidste Aar solgtes c. 60 Fedesvin.

Rolighed, som i sin Tid har hørt under Vestenborg, købte Hans Nielsen til fri Ejendom 1870 og solgte den 1911 til Lars Skov, af hvem den nuv. Ejer har købt den.

Jorderne ligger samlede om Gaarden over et jævnt Terræn. Bygningerne er af Bindingsværk undtagen den n. Længe, der er af Grundmur, opført 1915. Alt er tækket med Straa. Elektrisk Lys og Kraft er indlagt.

**Agerskilde**, Systofte Sogn. Postforb. og St.: Nykøbing F., hvortil c. 4 Km. Ejer: *Hans Jørgen Jensen*, som overtog Gaarden i 1907, er født i Thoreby Sogn 24. Decbr. 1873 og gift med *Kristine Hansen*, født sammesteds 28. Decbr. 1876.

Matr.-Nr. 11a af Systofte. Hartkorn 5 Tdr. 2 Skpr. 2¼ Alb. Ejendoms- skyld 35,000 Kr. Brandassurance for Bygningerne c. 17,000 Kr. Areal 38 Tdr. Ld., deraf Ager 36½, Have og Gaardsplads 1½. Agermarken drives i en 8 Marks- drift: Havre, Vintersæd, Roer, Roer, Byg, Byg, Sneglebælg og 1aars Græs. Jor-



Agerskilde.

dens Bonitet er lermuldet. Der holdes 10 Køer, 6 Stkr. Ungkvæg og Kalve og 1 Tyr af rød dansk Race, 4 Heste og 1 Plag. Sidste Aar solgtes c. 45 Fedesvin.

Agerskilde ligger tæt SV. for Systofte omgivet af sine flade Jorder. Den har hørt under Ourupgaard, men købtes 1871 til Selveje af Godsforvalter, Kammerraad Andersen, der efterfulgtes af sin Svigersøn, Chr. Jessen, som i 1907 solgte Gaarden til Christoffersen, af hvem den nuv. Ejer har købt.

Hovedb. er af Grundmur med Tegltag og rummer en stor og god Beboelse; Avlsb. er af Bindingsværk med Straatage; den n. Længe og Hovedb. er opført 1871; Gaardens Have er stor og smuk.

**Kokhøjgaard**, Systofte Sogn. Postforb. og St.: Nykøbing F., hvortil c. 6 Km. Ejer: *Laurits Madsen*, som overtog Gaarden i 1910, er født paa Ejendommen 25. Juli 1875 og gift med *Ellemusse Kleafosse*, født i Sverrig 28. Juni 1868.

Matr.-Nr. 8a m. fl. af Systofte. Hartkorn 6 Tdr. 5 Skpr. 2 Fdkr. 2¼ Alb. Ejendomsskyld 36,000 Kr. Brandassurance for Bygningerne c. 14,000 Kr. Areal



Kokhøjgaard.

51½ Td. Ld., deraf Ager 50½, Have og Gaardsplads 1. Agermarken drives i en 7 Marksdrift: Vintersæd efter Halvbrak, Roer, Havre, ½ Foderroer ½ Staldfoder, Byg og 1½aars Græs. Jordens Bonitet er lermuldet. Der holdes 11 Køer, 9 Stkr. Ungkvæg og Kalve og 1 Tyr af rød dansk Race, 4 Heste og 3 Faar. Sidste Aar solgtes c. 45 Fedesvin.

Kokhøjgaard købtes 1873 til fri Ejendom fra Ourupgaard af Jørgen Madsen. Efter hans Død drev hans Børn i Fællesskab Gaarden, indtil den 1910 overtoges af den ene af Sønnerne.

Jorderne, som ligger samlede om Gaarden, strækker sig over et jævnt Terræn. Hovedb. og to af Avlsb. er af Bindingsværk, Staldlængen af Grundmur, opført 1915. Alle Bygningerne har Straatage. Gaarden har siden 1660 været i samme Slægts Hænder, den længste Tid dog som Fæste.

**Hvidenlund**, Systofte Sogn. Postforb. og St.: Nykøbing F., hvortil c. 4½ Km. Ejer: *Jens Peder Jensen*, som overtog Gaarden i 1904, er født i Kettinge-Bregninge Kommune paa Lolland 2. Juni 1876 og gift med *Rasmine Hansine Hansen*, født paa Ejendommen 10. Marts 1874.

Matr.-Nr. 14a af Systofte. Hartkorn 4 Tdr. 6 Skpr. 1¼ Alb. Ejendomsskyld 29,000 Kr. Brandassurance for Bygningerne c. 15,000 Kr. Areal 40 Tdr. Ld., deraf Ager 39, Have og Gaardsplads 1. Agermarken drives i en 7 Marksdrift: Hvede efter Halvbrak, Havre, Roer, Byg og 2½aars Græs. Jordens Bonitet er lermuldet. Der holdes 10 Køer, 10 Stkr. Ungkvæg og Kalve og 1 Tyr af rød dansk Race, 4 Heste og 1 Plag. Sidste Aar solgtes c. 30 Fedesvin og c. 100 Maanedsgriise.

Hvidenlund, der først var Fæste under Vestenborg, senere under Ourupgaard, frikøbtes i 1870erne af Rasmus Jørgensen, som i 1904 overdrog den til sin Svigersøn, den nuv. Ejer.

Jorderne ligger samlede om Gaarden over et jævnt Terræn. Alle Bygningerne er af Bindingsværk med Straatage undtagen Svinestalden, der er af Grundmur, opført 1906. Mod V. er Gaarden omgivet af Ourupgaards smukke Skove.

**H. J. Lollikes Gaard** i Hullebæk, Systofte Sogn. Postforb. og St.: Nykøbing F., hvortil c. 6 Km. Ejer: *Hans J. Lollike*, som overtog Gaarden i 1900, er født paa Ejendommen 13. Oktbr. 1876 og gift med *Anna Jensen*, født i Systofte Sogn 2. Marts 1890.

Matr.-Nr. 3 m. fl. af Hullebæk. Hartkorn 5 Tdr. 2 Skpr. 2 Fdkr. 1½ Alb. Ejendomsskyld 34,500 Kr. Brandassurance for Bygningerne 16,450 Kr. Areal 42 Tdr. Ld., deraf Ager 41, Have og Gaardsplads 1. Agermarken drives i en



H. J. Lollikes Gaard.

7 Marksdrift: Vintersæd efter Halvbrak, Havre, Roer, Byg og 2½aars Græs. Jordens Bonitet er lermuldet. Der holdes 13 Køer, 9 Stkr. Ungkvæg og Kalve og 1 Tyr af rød dansk Race, 4 Heste og 2 Faar. Sidste Aar solgtes c. 30 Fedesvin.

Gaarden, der ligger i Hullebæk, har i sin Tid hørt under Ourupgaard, indtil den 1874 købtes til fri Ejendom af Jens Pedersen Lollike. Efter hans Død 1896 drev Børnene i Fællesskab Gaarden indtil 1900, da den overtoges af den ene af Sønnerne, den nuv. Ejer.

Jorderne ligger paa to forskellige Steder tæt ved Gaarden og er flade og bekvemme, Hovedb. og to af Avlsb. er af Bindingsværk, opført 1875; Kostalden er af Grundmur, opført 1912. Alt er tækket med Straa. Hovedb. ligger mod V., Kostalden findes i den n. Længe.

**Kimervang**, Systofte Sogn. Postforb. og St.: Nykøbing F., hvortil c. 6 Km. Ejer: *Hans Rasmussen Kimer*, som overtog Gaarden i 1904, er født i Tjæreby i

Idestrup Sogn 11. Septbr. 1869 og gift med *Else Laura Hansen*, født i Sønder Ørslev 22. Oktbr. 1875.

Matr.-Nr. 8a af Hullebæk. Hartkorn 5 Tdr. 1 Skp. 2 Fdkr. 1½ Alb. Ejendomsskyld 33,000 Kr. Brandassurance for Bygningerne c. 19,000 Kr. Areal 40 Tdr. Ld., deraf Ager 39, Have og Gaardsplads 1. Agermarken drives i en 8 Marksdrift: Vintersæd efter Halvbrak, Sukkerroer, Havre, ½ Vikker ½ Roer, ½ Byg



Kimervang.

½ Roer, Byg og 1½aars Græs. Jordens Bonitet er lermuldet. Der holdes 16 Køer, 5 Stkr. Ungkvæg og Kalve og 2 Tyre af rød dansk Race, 4 Heste og 1 Plag. Sidste Aar solgtes 38 Fedesvin.

Kimervang hørte under Ourupgaard, indtil den 1904 købtes til Selveje af Hans Rasmussen Kimer.

Jorderne ligger samlede omkring Gaarden over et jævnt og bekvemt Terræn. Hovedb. og en Del af Staldlængen er af Bindingsværk, de øvrige Bygninger af Grundmur, opførte af Ejeren. Alle Bygningerne har Straatage undtagen Svinestalden, der er tækket med Pap. Elektrisk Lys og Kraft er indlagt.

**O. Hansens Gaard** i Nørre Ørslev, Nørre Ørslev Sogn. Postforb. og St.: Egebjerg, hvortil c. 3½ Km. Gaarden ligger c. 9 Km. fra Nykøbing. Ejer: *Ole Hansen*, som overtog Gaarden i 1913, er født i Nørre Ørslev 1. Juli 1881 og gift med *Marie Ovesen*, født i Ringe 13. Maj 1883.

Matr.-Nr. 8a af Nørre Ørslev. Hartkorn 4 Tdr. 7 Skpr. 3 Fdkr. ½ Alb. Ejendomsskyld 30,000 Kr. Brandassurance for Bygningerne 14,400 Kr. Areal 35 Tdr. Ld., deraf Ager 29, Eng 5, Have og Gaardsplads 1. Agermarken drives i en 6 Marksdrift: Havre, benyttet Brak, Hvede, Roer, Byg og 1aars Græs. Jordens Bonitet er lermuldet. Der holdes 13 Køer, 11 Stkr. Ungkvæg og Kalve og 1 Tyr af rød dansk Race, 2 Heste og 2 Føl. Sidste Aar solgtes c. 50 Fedesvin.

Gaarden har i sin Tid hørt under Vestenborg. Senere tilhørte den Lars Drage, og efter ham hans Svigersøn, Peder Hansen, der 1913 solgte den til sin Søn, den nuv. Ejer.

Agerjorden ligger samlet omkring Gaarden. Engen er fraliggende c. 1½ Km. mod NV. Bygningerne er af Grundmur, opførte 1913; Hovedb. har Tegltag, Avlsb. er tækkede med Straa. Fra Værket i Idestrup er indlagt elektrisk Lys og Kraft.

**Taarbæk**, Nørre Ørslev Sogn. Postforb. og St.: Egebjerg, hvortil c. 4 Km. Gaarden ligger c. 7 Km. fra Nykøbing. Ejer: *Johannes Højer*, som overtog Gaarden i 1902, er født i Nørre Ørslev Sogn 27. Novbr. 1874 og gift med *Valborg Paaske*, født paa Lolland 6. Juni 1881.

Matr.-Nr. 16a af Nørre Ørslev. Hartkorn 5 Tdr. 2 Skpr. 1½ Alb. Ejendomsskyld 28,000 Kr. Brandassurance for Bygningerne c. 19,000 Kr. Areal 45 Tdr. Ld., deraf Ager 43½, Mose ½, Have og Gaardsplads 1. Agermarken drives i en 10 Marksdrift: Havre, benyttet Brak, Vintersæd, Sukkerroer, Byg, 1aars Græs, Blandsæd, Roer, Byg og 1aars Græs. Jordens Bonitet er god Lermuld. Der holdes

14 Køer, 6 Stkr. Ungkvæg og Kalve og 1 Tyr af rød dansk Race, 4 Heste og 1 Plag. Sidste Aar solgtes c. 50 Fedesvin.

Taaarbæk, der ligger c. 2 Km. V. for Nr. Ørslev nær Købstad og Hovedlandevej, har hørt under Vestenborg. Senere har den tilhørt Chr. Larsen, hvis Arvinger 1902 solgte Gaarden til den nuv. Ejer.

Jorderne er noget bølgeformede. Hovedb. er opført 1849, den ø. Længe 1906, begge af Grundmur; de andre Avlsb. er af Bindingsværk. Elektrisk Lys og Kraft er indlagt.

**Vestsminde**, Nørre Ørslev Sogn. Postforb. og St.: Egebjerg, hvortil c. 4 Km. Gaarden ligger c. 7½ Km. fra Nykøbing. Ejer: *Hans Chr. Reitz*, som overtog Gaarden i 1909, er født i Nørre Ørslev 16. Febr. 1875 og gift med *Karen Kirstine Jensen*, født paa Ejendommen 22. Novbr. 1889.

Matr.-Nr. 19a m. fl. af Nørre Ørslev. Hartkorn 6 Tdr. 2 Skpr. 2½ Alb. Ejendomsskyld 33,000 Kr. Brandassurance for Bygningerne c. 18,000 Kr. Areal 49 Tdr. Ld., deraf Ager 47½, Have og Gaardsplads 1½. Agermarken drives i



Vestsminde.

en 8 Marksdrift: Hvede efter Halvbrak, Byg, Roer, Havre, Byg og 2½ aars Græs. Jordens Bonitet er lermuldet. Der holdes 18 Køer, 16 Stkr. Ungkvæg og Kalve og 1 Tyr af rød dansk Race, 4 Heste og 2 Faar. Sidste Aar solgtes c. 80 Fedesvin.

Vestsminde hørte i sin Tid under Vestenborg. Senere ejedes den af Peder Jensen Vest, som fik den efter sin Fader. Ved hans Død 1893 overtog hans Enke Gaarden, og efter hendes Død 1901 overtoges den af den nuv. Ejer ved Giftermaal med Datteren.

Jorderne er flade og ligger godt samlede om Gaarden. Alle Bygningerne er af Bindingsværk, undtagen Staldlængen, der er af Grundmur, opført 1888. Alt er straatækket. Elektrisk Lys og Kraft er indlagt.

**A. H. Aages Gaard** i Horreby, Horreby Sogn. Postforb. og St.: Karleby, hvortil c. 2 Km. Gaarden ligger c. 10 Km. fra Nykøbing. Ejer: *Anders H. Aage*, som overtog Gaarden i 1869, er født paa Ejendommen 6. Marts 1842 og gift med *Ane Katrine Pedersen*, født i Horreby 18. Decbr. 1849.

Matr.-Nr. 6 m. fl. af Horreby. Hartkorn 6 Tdr. 2½ Alb. Ejendomsskyld 31,000 Kr. Brandassurance for Bygningerne 15,300 Kr. Areal 50 Tdr. Ld., deraf Ager 49, Have og Gaardsplads 1. Agermarken drives i en 6 Marksdrift: Hvede efter Halvbrak, Havre, Roer, Byg og 1½ aars Græs. Jordens Bonitet er lermuldet. Der holdes 14 Køer, 10 Stkr. Ungkvæg og Kalve og 1 Tyr af rød dansk Race og 4 Heste. Sidste Aar solgtes c. 50 Fedesvin.

Gaarden, som har hørt under Korselitze, købtes til fri Ejendom først i 1850erne af Hans Hansen Aage, der 1869 overdrog den til sin Søn, den nuv. Ejer.

Jorderne ligger paa to forskellige Steder, Størstedelen tæt ved Gaarden, Resten er fraliggende mod NV. Bygningerne er alle af Bindingsværk med Straatage; dog er Svinestalden af Grundmur, opført 1910. Fra Elektricitetsværket i Idestrup er indlagt Lys og Kraft.



**H. R. Temmesens Gaard** i Horreby, Horreby Sogn. Postforb. og St.: Karleby, hvortil c. 2 Km. Gaarden ligger c. 10 Km. fra Nykøbing. Ejer: *Hans Rasmussen Temmesen*, som overtog Gaarden i 1910, er født paa Ejendommen 18. Marts 1859 og gift med *Anna Magdalene Hansen*, født i Horreby 4. Decbr. 1871.

Matr.-Nr. 12a m. fl. af Horreby. Hartkorn 5 Tdr. 5 Skpr. 2¼ Alb. Ejendomsskyld 34,500 Kr. Brandassurance for Bygningerne c. 16,000 Kr. Areal 56 Tdr. Ld., deraf Ager 53, Mose 2, Have og Gaardsplads 1. Agermarken drives i en 6 Marksdrift: Staldfoder, Hvede, ½ Roer ½ Blandsæd, ½ Byg ½ Havre og 2aars Græs.



H. R. Temmesens Gaard.

Jordens Bonitet er lermuldet. Der holdes 20 Køer, 10 Stkr. Ungkvæg og Kalve og 1 Tyr af rød dansk Race, 5 Heste og 1 Føl. Sidste Aar solgtes 46 Fedesvin.

Gaarden, som har hørt under Korselitze, købtes til Selveje 1852 af Rasmus Olsen Temmesen, der havde den til sin Død 1885. Hans Enke overdrog 1894 Gaarden til sine 2 Sønner, af hvilken den ene døde nogle Aar efter, saa den overtoges af Broderen, den nuv. Ejer.

40 Tdr. Ld. af Jorderne ligger ved Gaarden, 14 Tdr. Ld. c. 1 Km. mod N. og 2 Tdr. Ld. mod NØ. Alle Bygningerne er af Bindingsværk, dels straatækkede, dels med Paptage; Avlsb. er opførte i 1880erne, Hovedb. noget tidligere; denne sidste er trods sin Alder i en udmærket Stand og omgives mod S. af den kønne Have.

Paa Gaarden findes en stor, smuk Fuglesamling og en Mængde smukke, gammeldags Møbler og andre Antikviteter.

**Gammelsted**, Horreby Sogn. Postforb. og St.: Karleby, hvortil c. 1 Km. Gaarden ligger c. 12 Km. fra Nykøbing. Ejer: *Morten N. Gammel*, som overtog



Gammelsted.

Gaarden i 1883, er født i Horbelev Sogn 13. Novbr. 1858 og gift med *Ane Nielsen*, født i Eget 8. April 1853.

Matr.-Nr. 7a m. fl. af Eget. Hartkorn 4 Tdr. 6 Skpr. ½ Alb. Ejendomsskyld 34,000 Kr. Brandassurance for Bygningerne c. 18,000 Kr. Areal 47 Tdr. Ld., deraf

Ager 44, Mose 2, Have og Gaardsplads 1. Agermarken drives i en 8 Marksdrift: Havre, benyttet Brak, Vintersæd, Roer, Roer, Byg og 2aars Græs. Jordens Bonitet er lermuldet. Der holdes 14 Køer, 8 Stkr. Ungkvæg og Kalve og 1 Tyr af rød dansk Race, 4 Heste og 2 Faar. Sidste Aar solgtes c. 45 Fedesvin.

Gammelsted, som ligger nær ved Banestation og Købstad, hørte i sin Tid under Korselitze. 1853 købtes den til fri Ejendom af Jørgen Larsen Gammel, og efter ham overtog hans Søn, Rasmus Jørgensen Gammel, den. Den nuv. Ejer ægtede hans Enke og overtog derved Gaarden.

Jordarealet ligger paa to forskellige Steder; Størsteparten dog om Gaarden, 8 Tdr. Ld. i mindre Afstand mod N. Alle Bygningerne er af Bindingsværk med Rørtage; Avlsb. opførte 1860, Hovedb. noget tidligere. Elektricitet er indlagt til Lys og Drift af de faste Maskiner.

**Skyttesminde**, Karleby Sogn. Postforb. og St.: Karleby, hvortil c. 3 Km. Gaarden ligger c. 12 Km. fra Nykøbing. Ejer: *Erik Pedersen Skytte*, som overtog Gaarden i 1901, er født paa Ejendommen 13. April 1849.

Matr.-Nr. 6a af Karleby. Hartkorn 4 Tdr. 4 Skpr. 3 Fdkr. 1½ Alb. Ejendoms-skyld 30,000 Kr. Brandassurance for Bygningerne 12,700 Kr. Areal 43 Tdr. Ld., deraf Ager 42, Have og Gaardsplads 1. Agermarken drives i en 7 Marksdrift:



Skyttesminde.

Hvede efter Halvbrak, Havre, Roer, Byg og 2½aars Græs. Jordens Bonitet er lermuldet. Der holdes 10 Køer, 10 Stkr. Ungkvæg og Kalve og 1 Tyr af rød dansk Race og 5 Heste. Sidste Aar solgtes c. 30 Fedesvin.

Skyttesminde hørte indtil 1853 under Korselitze, hvorfra den købtes til Selveje af Sognefoged Peder Jensen Skytte; efter ham overtoges den af hans Søn, Sognefoged H. P. Skytte, der 1901 overdrog Gaarden til sin Broder, den nuv. Ejer.

Jorderne strækker sig over et jævnt Terræn, godt samlede om Gaarden. Staldlængen er af Grundmur, opført c. 1890, Hovedb. og de andre Avlsb. er af Bindingsværk; alt er tækket med Straa. De faste Maskiner drives ved Petroleumsmotor. Gaarden ligger nær Hovedlandevej og Banestation i et smukt og frodigt Landskab.

**Fløitegaard**, Karleby Sogn. Postforb. og St.: Karleby, hvortil c. 1½ Km. Gaarden ligger c. 11 Km. fra Nykøbing. Ejer: *Anders Frederiksen*, som overtog Gaarden i 1890, er født paa Ejendommen 16. Oktbr. 1861 og gift med *Karen Kirstine Pedersen*, født i Klodskov 11. Oktbr. 1873.

Matr.-Nr. 8a m. fl. af Karleby. Hartkorn 6 Tdr. 6 Skpr. 1 Fdkr. 1½ Alb. Ejendomsskyld 31,500 Kr. Brandassurance for Bygningerne 22,315 Kr. Areal 42 Tdr. Ld., deraf Ager 41, Have og Gaardsplads 1. Agermarken drives i en 9 Marksdrift: Hvede efter Halvbrak, Sukkerroer, Havre, ½ Staldfoder ½ Roer, Byg og 2½aars Græs. Jordens Bonitet er lermuldet. Der holdes 13 Køer, 11 Stkr. Ungkvæg og Kalve og 2 Tyre af rød dansk Race og 4 Heste. Sidste Aar solgtes c. 35 Fedesvin.

Fløitegaard hørte indtil 1856 under Korselitze, men købtes da til fri Ejendom af Frederik Hansen, hvis Fader, Rasmus Simonsen Skrædder, havde haft Gaarden i

Fæste. Efter Fr. Hansens Død 1880 sad hans Enke inde med Gaarden i nogle Aar og overdrog den 1890 til sin Søn, den nuv. Ejer.



Fløitegaard.

Jorderne gaar over et jævnt Terræn og ligger samlede om Gaarden. Alle Bygningerne er af Grundmur, opførte 1887 efter Brand; Hovedb. har Tegtag, Avlsb. er tækkede med Straa. Samtidig med at Gaarden blev genopbygget, blev den udflyttet til sin nuv. Plads tæt Ø. for Karleby.

**H. P. Christiansens Gaard** i Karleby, Karleby Sogn. Postforb. og St.: Karleby, hvortil c. 3 Km. Gaarden ligger c. 12 Km. fra Nykøbing. Ejer: *Hans P. Christiansen*, som overtog Gaarden i 1903, er født paa Ejendommen 31. Decbr. 1851.

Matr.-Nr. 11a af Karleby. Hartkorn 5 Tdr. 5 Skpr. 1 Fdkr. 2¼ Alb. Ejendomsskyld 30,500 Kr. Brandassurance for Bygningerne c. 16,000 Kr. Areal 45 Tdr.



H. P. Christiansens Gaard.

Ld., deraf Ager 44½, Have og Gaardsplads ½. Agermarken drives i en 7 Marksdrift: Brak, Vintersæd, Havre, ½ Roer ½ Bælgsæd, Byg og 2aars Græs. Jordens Bonitet er lermuldet. Der holdes 12 Køer og 6 Stkr. Ungkvæg og Kalve af rød dansk Race, 5 Heste og 1 Faar. Sidste Aar solgtes c. 30 Fedesvin.

Gaarden ligger tæt Ø. for Karleby, omgivet af sine flade Jorder. Den nuv. Ejer har overtaget den 1903 efter sin Fader, Christian Olsen, der havde købt den til Selveje 1853 fra Korselitze, hvorunder den havde hørt.

Alle Bygningerne er hovedsagelig af Bindingsværk med Straatage, opførte 1866, 75 og 81. Hovedb. ligger mod S.

**J. H. Hansens Gaard** i Karleby, Karleby Sogn. Postforb. og St.: Karleby, hvortil c. 1 Km. Gaarden ligger c. 11 Km. fra Nykøbing. Ejer: *Jens H. Hansen*,

som overtog Gaarden i 1902, er født Torkilstrup Sogn 1. Novbr. 1874 og gift med *Bodil Kirstine Rasmussen*, født paa Ejendommen 10. April 1869.

Matr.-Nr. 13a af Karleby. Hartkorn 6 Tdr. 2 Skpr. 2¼ Alb. Ejendomsskyld 33,500 Kr. Brandassurance for Bygningerne c. 17,000 Kr. Areal 41 Tdr. Ld., deraf Ager 40, Have og Gaardsplads 1. Agermarken drives i en 8 Marksdrift: Havre, Helbrak, Vintersæd, Byg, Roer, Byg og 2aars Græs. Jordens Bonitet er lermuldet. Der holdes 12 Køer, 6 Stkr. Ungkvæg og Kalve og 1 Tyr af rød dansk Race og 4 Heste. Sidste Aar solgtes c. 30 Fedesvin.

Gaarden, der i sin Tid hørte under Korselitze, blev 1853 købt til Frihed af Jens Andersen Kølling, hvis Svigersøn, Rasmus Nielsen, overtog den efter ham. Men han døde kort efter, og hans Enke ægtede da senere Peder Nielsen Kølling, der 1902 overtog Gaarden til sin Svigersøn, den nuv. Ejer.

Jorderne ligger samlede om Gaarden over et jævnt Terræn. Alle Bygningerne er af Grundmur, opførte 1897 efter Brand; Hovedb. har Tegltag, Avlsb. Straatage. Petroleumsmotor er indlagt.

**R. C. Knudsens Gaard** i Egebjerg, Sønder Kirkeby Sogn. Postforb. og St.: Egebjerg, hvortil c. ½ Km. Gaarden ligger c. 7½ Km. fra Nykøbing. Ejer: *Rasmus C. Knudsen*, som overtog Gaarden i 1905, er født paa Ejendommen 22. Septbr. 1881 og gift med *Karen Margrethe Hansen*, født i Gunslev 11. Oktbr. 1881.

Matr.-Nr. 1 af Egebjerg. Hartkorn 6 Tdr. 7 Skpr. 2 Fdkr. Ejendomsskyld 35,000 Kr. Brandassurance for Bygningerne 21,800, Kr. Areal 52 Tdr. Ld., deraf



R. C. Knudsens Gaard.

Ager 49, Mose 2, Have og Gaardsplads 1. Agermarken drives i en 7 Marksdrift: Havre, Vintersæd efter Halvbrak, Roer, Byg, Blandsæd og 1½aars Græs. Jordens Bonitet er stærkt lermuldet. Der holdes 12 Køer, 9 Stkr. Ungkvæg og Kalve og 1 Tyr af rød dansk Race, 4 Heste og 1 Plag. Sidste Aar solgtes c. 40 Fedesvin.

Gaarden hørte i sin Tid under Ourupgaard. Senere frikøbtes den af Niels Knudsen, der havde den til sin Død 1902; hans Søn er den nuv. Ejer.

Jorderne strækker sig over et jævnt Terræn. Alle Bygningerne er opførte i 1878—80; Hovedb., der ligger mod S., er af Grundmur, Avlsb. af Bindingsværk. Alt er tækket med Straa.

**P. F. J. Andersens Gaard** i Egebjerg, Sønder Kirkeby Sogn. Postforb. og St.: Egebjerg, hvortil c. ½ Km. Gaarden ligger c. 7½ Km. fra Nykøbing. Ejer: *P. F. J. Andersen*, som overtog Gaarden i 1892, er født paa Sjælland 12. Febr. 1868 og gift med *Anna Petrine Rasmussen*, født paa Ejendommen 7. Decbr. 1866.

Matr.-Nr. 7 af Egebjerg. Hartkorn 6 Tdr. 7 Skpr. 3 Fdkr. 2½ Alb. Ejendomsskyld 36,000 Kr. Areal 48½ Td. Ld., deraf Ager 47, Mose ½, Have og Gaardsplads 1. Agermarken drives i en 8 Marksdrift: benyttet Brak, Vintersæd, Roer, Byg, ½ Roer ½ Vikkehavre, ½ Havre ½ Byg, ½ Havre ½ Græs og 1aars

Græs. Jordens Bonitet er stærkt lermuldet. Der holdes 14 Køer, 10 Stkr. Ungkvæg og Kalve og 1 Tyr af rød dansk Race, 5 Heste, 1 Plag og 1 Faar. Sidste Aar solgtes c. 80 Fedesvin.



P. F. J. Andersens Gaard.

Gaarden hørte indtil 1872 under Ourupgaard, hvorfra den købtes til Selveje af Rasmus Pedersen, der 1892 overdrog den til sin Svigersøn, den nuv. Ejer.

Jorderne ligger Ø. for Gaarden i en regelmæssig Firkant over et noget bakket Terræn. Hovedb., som rummer en god Beboelse, er af Grundmur med Tegltag, opført 1914; Staldlængen og Svinestalden ligeledes af Grundmur med Paptage; de øvrige Avlsb. er væsentlig af Bindingsværk og straatækkede. Lys og Kraft er indlagt fra Elektricitetsværket i Idstrup.

**Lærkebjerg**, Sønder Alslev Sogn. Postforb. og St.: Sønder Ørslev, hvortil c. 2 Km. Gaarden ligger c. 9 Km. fra Nykøbing. Ejer: *Karl Hansen*, som overtog Gaarden i 1913, er født i Sønder Alslev 18. April 1872 og gift med *Ellen Friis*, født i Øster Ulslev 4. Juli 1878.

Matr.-Nr. 2h af Sønder Alslev. Hartkorn 3 Tdr. 1 Skp. 1 Fdkr.  $\frac{1}{2}$  Alb. Ejendomsskyld 30,000 Kr. Brandassurance for Bygningerne 16,400 Kr. Areal 23 $\frac{1}{2}$  Td. Ld., deraf Ager 22 $\frac{1}{2}$ , Have og Gaardsplads 1. Agermarken drives i en 7 Marksdrift: Hvede efter Halvbrak, Roer, Byg, Roer, Havre og 1 $\frac{1}{2}$ aaars Græs. Jordens Bonitet er lermuldet. Der holdes 8 Køer, 6 Stkr. Ungkvæg og Kalve af rød dansk Race, 2 Heste, 1 Plag og 1 Faar. Sidste Aar solgtes c. 50 Fedesvin.

Lærkebjerg ligger tæt S. for S. Alslev og har i sin Tid hørt under Præsteembedet, senere til Fløitegaard, hvorfra den udskiltes 1913.

Jorderne ligger samlede omkring Gaarden over et jævnt Terræn. Alle Bygningerne er af Grundmur, opførte 1913; Hovedb. har Cementstenstag; Avlsb. er tækkede med Pap. Hovedb. ligger mod S. Paa Gaarden er indlagt elektrisk Lys og Kraft.

**Lindevang**, Eskildstrup Sogn. Postforb. og St.: Eskildstrup, hvortil c.  $\frac{1}{2}$  Km. Tlf. 19 over Eskildstrup Central. Gaarden ligger c. 12 Km. fra Nykøbing. Ejer: Sognefoged *C. H. Koch*, som overtog Gaarden i 1891, er født i Torkildstrup 4. Juni 1868 og gift med *Karen Margrethe Oline Kristine Rasmussen*, født i Ravnstrup 2. Novbr. 1870.

Matr.-Nr. 3a m. fl. af Eskildstrup. Hartkorn 6 Tdr. 3 Skpr. 1 Fdkr.  $\frac{3}{4}$  Alb. Ejendomsskyld 31,000 Kr. Brandassurance for Bygningerne 21,870 Kr. Areal 46 Tdr. Ld., deraf Ager 41 $\frac{1}{2}$ , Eng 3 $\frac{1}{2}$ , Have og Gaardsplads 1. Agermarken drives i en 7 Marksdrift: Vintersæd, Sukkerroer, Byg, Foderroer, Havre og 2aars Græs. Jordens Bonitet er lermuldet. Der holdes 14 Køer, 14 Stkr. Ungkvæg og

Kalve og 1 Tyr af rød dansk Race, 5 Heste, 5 Plage og Føl. Sidste Aar solgtes c. 50 Fedesvin.

Lindevang, der ligger nær Banestation, ejes af Sognefoged Koch, der 1891 købte den af Jens Pedersen, som havde faaet den efter sin Svigerfader, Jørgen Lund.



Lindevang.

Jorderne, som er flade og bekvemme, ligger samlede ved Gaarden med Undtagelse af Engen, der ligger c. 1 Km. mod S. Hovedb. med Cementstenstag er opført 1903 og Staldlængen 1898, begge af Grundmur; de andre Avlsb. er af Bindingsværk med Straatage. Elektrisk Lys og Kraft er indlagt. I Hestebesætningen findes en jysk, præmieret Hoppe.

**M. O. Hares Gaard** i Eskildstrup, Eskildstrup Sogn. Postforb. og St.: Eskildstrup, hvortil der kun er faa Skridt. Gaarden ligger c. 12 Km. fra Nykøbing. Ejer: *Mads O. Hare*, som overtog Gaarden i 1880, er født paa Ejendommen 3. Marts 1851 og gift med *Ane Louise Petronella Hansen*, født i Gunslev 23. Oktbr. 1861.

Matr.-Nr. 4a m. fl. af Eskildstrup. Hartkorn 3 Tdr. 7 Skpr. 3 Fdkr. 2¼ Alb. Ejendomsskyld 33,000 Kr. Brandassurance for Bygningerne c. 11,000 Kr. Areal



M. O. Hares Gaard.

31 Tdr. Ld., deraf Ager 30, Eng ½, Have og Gaardsplads ½. Agermarken drives i en 8 Marksdrift: Roer, Byg, Roer, Byg, Roer, Havre og 2aars Græs. Jordens Bonitet er Iermuldet. Der holdes 10 Køer, 4 Stkr. Ungkvæg og Kalve og 1 Tyr af rød dansk Race, 3 Heste og 2 Plage. Sidste Aar solgtes c. 40 Fedesvin.

Gaarden har i sin Tid hørt under Vestenborg, hvorfra den 1807 købtes til Selveje af Mads Hare, efter hvis Død hans Plejesøn, Ole Jensen Hare, havde den, indtil han 1880 overdrog den til sin Søn, den nuv. Ejer.

Jorderne ligger ved Gaarden og gennemskæres af Jernbanen. Bygningerne er væsentligst af Grundmur med høj Trimpel og Paptage, opførte 1909. Der er indlagt elektrisk Lys og Kraft fra Værket i Idestrup.

**Humlegaard**, Eskildstrup Sogn. Postforb. og Et.: Eskildstrup, hvortil c. 1½ Km. Gaarden ligger c. 12 Km. fra Nykøbing. Ejer: *N. P. A. Grønnov*, som overtog Gaarden i 1897, er født i Eskildstrup Sogn 8. April 1851 og gift med *Dorthea Johnsen*, født i Oustrup 1. Juli 1872.

Matr.-Nr. 1a m. fl. af Oustrup. Hartkorn 7 Tdr. 1 Fdkr. ¼ Alb. Ejendoms-skyld 33,000 Kr. Brandassurance for Bygningerne c. 17,000 Kr. Areal 48 Tdr. Ld., deraf Ager 46¼, Mose og Skov ¼, Have og Gaardsplads 1. Agermarken drives i en 7 Marksdrift: Havre, benyttet Brak, Vintersæd, Roer, Byg, Blandsæd og 1aars Græs. Jordens Bonitet er stærkt lermuldet. Der holdes 12 Køer, 3 Stkr. Ungkvæg og Kalve og 2 Tyre af rød dansk Race, 4 Heste og 2 Plage. Sidste Aar solgtes c. 50 Fedesvin.

**Humlegaard**, der har hørt under Vestenborg, købtes til fri Ejendom omkring 1807. Efter den Tid har den først tilhørt Rasmus Humle, der var født paa Ejendommen, og efter ham hans Svigersøn, der 1886 solgte den til Søren Pedersen, af hvem den nuv. Ejer har købt.

Jorderne ligger N. for Gaarden. Alle Bygningerne er af ældre Bindingsværk med Straatage undtagen Staldlængen, der er af Grundmur, opført i 1880'erne. Hovedb. ligger mod S. omgivet af en smuk Have.

**Eskelund**, Eskildstrup Sogn. Postforb. og St.: Eskildstrup, hvortil c. 2 Km. Gaarden ligger c. 13 Km. fra Nykøbing. Ejer: *Marius Pedersen*, som overtog Gaarden i 1914, er født paa Ejendommen og gift med *Anna Helene Friis*, født i Oustrup 3. Febr. 1891.

Matr.-Nr. 8a m. fl. af Oustrup. Hartkorn 4 Tdr. 7 Skpr. 3 Fdkr. Ejendoms-skyld 35,000 Kr. Brandassurance for Bygningerne 21,200 Kr. Areal 48 Tdr. Ld., deraf Ager 46¼, Mose ¼, Have og Gaardsplads 1. Agermarken drives i en 8 Marksdrift: Havre, benyttet Brak, Vintersæd, Roer, Byg, Roer, Byg og 1aars



Eskelund.

Græs. Jordens Bonitet er god, frugtbar Lermuld. Der holdes 18 Køer, 16 Stkr. Ungkvæg og Kalve og 1 Tyr af rød dansk Race, 4 Heste og 2 Plage. Sidste Aar solgtes c. 30 Fedesvin og c. 200 Maanedsgriise.

**Eskelund** har fordum været Fæste under Vestenborg, men frikøbtes c. 1809. Af senere Ejere nævnes Lars Justesen, Prokurator Madsen og Niels Olsen, hvis Enke 1887 solgte Gaarden til Peder Pedersen, den nuv. Ejers Fader.

Jorden omgiver Gaarden over et jævnt og bekvemt Terræn. Hovedb. er opført 1911 af Grundmur med Frontespice og glaceret Tegtag; ogsaa Laden, der har Tag af Pandeplader, og Svinestalden, der har Paptag, er af Grundmur; de andre Avlsb. er af Bindingsværk med Straatage. Elektrisk Lys og Kraft er indlagt.

Ejeren af Eskelund er tillige Ejer af Matr.-Nr. 5a af Oustrup med Hartkorn 8 Tdr. 5 Skpr. 2 Fdkr., Areal c. 71 Tdr. Ld.

**H. P. Hansens Gaard** i Tingsted, Tingsted Sogn. Postforb. og St.: Tingsted, hvortil c. 1½ Km. Gaarden ligger c. 7½ Km. fra Nykøbing. Ejer: *Hans*

*Peder Hansen*, som overtog Gaarden i 1889, er født i Idestrup Sogn 14. Juli 1859 og gift med *Laura Larsen*, født sammesteds 12. Oktbr. 1867.

Matr.-Nr. 2a m. fl. af Tingsted. Hartkorn 5 Tdr. 6 Skpr. 1 Fdkr. 2½ Alb. Ejendomsskyld 29,000 Kr. Brandassurance for Bygningerne 17,500 Kr. Areal 46 Tdr. Ld., deraf Ager 40, Eng 5, Have og Gaardsplads 1. Agermarken drives i en 8 Marksdrift: Havre, Vintersæd, Havre, Roer, Blandsæd, Byg og 2aars Græs. Jordens Bonitet er dels lermuldet, dels letmuldet. Der holdes 14 Køer, 9 Stkr. Ungkvæg og Kalve og 1 Tyr af rød dansk Race, 4 Heste og 4 Faar. Sidste Aar solgtes 16 Fedesvin.

Gaarden, som ligger i Tingsted By, har i sin Tid hørt under Vestenborg. Senere tilhørte den Niels Andersen, efter hvem den nuv. Ejer har købt den.

Jorderne ligger S. og V. for Gaarden over et noget bakket Terræn. Hovedb. er af Bindingsværk, Avlsb. hovedsageligt af Grundmur. Alt er tækket med Rør.

**Hjørnegaard**, Tingsted Sogn. Postforb. og St.: Tingsted, hvortil c. 2 Km. Gaarden ligger c. 6 Km. fra Nykøbing. Ejer: *H. H. Krag*, som overtog Gaarden i 1881, er født paa Ejendommen 9. Maj 1857 og gift med *Ellen Marie Hansen*, født paa Lolland 2. Septbr. 1866.

Matr.-Nr. 8 m. fl. af Øverup. Hartkorn 6 Tdr. 2 Fdkr. 1½ Alb. Ejendomsskyld 32,000 Kr. Brandassurance for Bygningerne 20,500 Kr. Areal 46 Tdr. Ld., deraf Ager 45, Have og Gaardsplads 1. Agermarken drives i en 6 Marksdrift:



Hjørnegaard.

Havre, Sukkerroer, Sukkerroer, Byg, Blandsæd og 1aars Græs. Jordens Bonitet er lermuldet. Der holdes 14 Køer, 8 Stkr. Ungkvæg og Kalve og 1 Tyr af rød dansk Race, 5 Heste og 1 Plag. Sidste Aar solgtes c. 60 Fedesvin.

Hjørnegaard hørte tidligere under Gl. Kirstineberg, indtil den 1853 købtes til fri Ejendom af Hans Pedersen Krag (død 1876). Hans Enke overdrog den 5 Aar senere til sin Søn, den nuv. Ejer.

Jorderne, der ligger S. for Gaarden, er noget bakkede. Af Bygningerne er Hovedb. tildels og den n. Længe helt af Grundmur, de andre Avlsb. er af ældre Bindingsværk; alt er straatækket. Hovedb. med Haven ligger mod Ø. Som Drivkraft og til Belysning bruges Elektricitet.

**Allégaard**, Tingsted Sogn. Postforb. og St.: Tingsted, hvortil c. 2½ Km. Gaarden ligger c. 6 Km. fra Nykøbing. Ejer: *J. J. Clausen*, som overtog Gaarden i 1889, er født paa Lolland 10. Decbr. 1864 og gift med *Margrethe Hansen*, født sammesteds 1. Juli 1880.

Matr.-Nr. 7a m. fl. af Øverup. Hartkorn 6 Tdr. 2 Skpr. 3 Fdkr. 2¼ Alb. Ejendomsskyld 32,000 Kr. Brandassurance for Bygningerne c. 23,000 Kr. Areal 47 Tdr. Ld., deraf Ager 46, Have og Gaardsplads 1. Agermarken drives i en 6 Marksdrift: Havre, Vintersæd, Roer, Byg, Blandsæd og 1aars Græs. Jordens



Bonitet er lermuldet. Der holdes 12 Køer, 6 Stkr. Ungkvæg og Kalve og 1 Tyr af rød dansk Race, 5 Heste og 2 Plage. Sidste Aar solgtes c. 60 Fedesvin.



Allégaard.

Allégaard blev i 1850erne, efterat den havde hørt under Gl. Kirstineberg, købt til Selveje af Peder Brygger, der igen solgte den 1867 til Peter Clausen, som 1889 overdrog den til sin Søn, den nuv. Ejer.

Jorderne ligger samlede ved Gaarden over et jævnt Terræn. Hovedb., Svinestalden og Laden er af Grundmur med Eternittage, opførte i 1860erne af den nuv. Ejer; de andre Avlsb. er af Bindingsværk med Straatage. Fra Elektricitetsværket i Idstrup er indlagt Lys og Kraft.

**P. Rasmussens Gaard** i Øverup, Tingsted Sogn. Postforb. og St.: Tingsted, hvortil c. 2½ Km. Gaarden ligger c. 5 Km. fra Nykøbing. Ejer: *Peder Rasmussen*, som overtog Gaarden i 1906, er født i Nørre Ørslev 7. April 1854.

Matr.-Nr. 12a af Øverup. Hartkorn 4 Tdr. 2 Skpr. 2 Fdkr. Ejendomsskyld 28,000 Kr. Brandassurance for Bygningerne c. 19,000 Kr. Areal 36 Tdr. Ld.; deraf Ager 35, Have og Gaardsplads 1. Agermarken drives i en 8 Marksdrift: Vintersæd



P. Rasmussens Gaard.

efter Halvbrak, Roer, Byg, Havre, Roer, Blandsæd og 1½aars Græs. Jordens Bonitet er lermuldet. Der holdes 14 Køer, 7 Stkr. Ungkvæg og Kalve og 1 Tyr af rød dansk Race og 4 Heste. Sidste Aar solgtes c. 40 Fedesvin.

Gaarden hørte indtil 1853 under Gl. Kirstineberg. Den nuv. Ejer købte den 1906 af N. P. Skou, hvis Svigerfader, Rasmus Skov, havde ejet den.

Jorderne strækker sig over et jævnt Terræn, godt samlede om Gaarden. Hovedb., der ligger mod S., er af Grundmur, Avlsb. af Bindingsværk; Bygningerne er opførte i 1890erne og har alle Straatage. Elektrisk Lys og Kraft er indlagt.

**C. L. Stranges Gaard** i Øverup, Tingsted Sogn. Postforb. og St.: Tingsted, hvortil c. 1 ½ Km. Gaarden ligger c. 7 Km. fra Nykøbing. Ejer: *Chr. Larsen Strange*, som overtog Gaarden i 1879, er født i Kraghave 19. Septbr. 1844 og gift med *Ane Marie Rasmussen*, født i Nørre Alslev 27. Jan. 1859.

Matr.-Nr. 5a af Øverup. Hartkorn 5 Tdr. 4 Skpr. 1 Fdkr. 1 ½ Alb. Ejendomsskyld 28,000 Kr. Brandassurance for Bygningerne 23,500 Kr. Areal 42 Tdr. Ld., deraf Ager 41, Have og Gaardsplads 1. Agermarken drives i en 7 Marksdrift: Blandsæd, Vikker, Vintersæd, Havre, Roer, Byg og 1aars Græs. Jordens Bonitet er lermuldet. Der holdes 17 Køer, 13 Stkr. Ungkvæg og Kalve og 1 Tyr af rød dansk Race, 4 Heste og 2 Faar. Sidste Aar solgtes c. 55 Fedesvin.

Gaarden hørte indtil 1850erne under Gl. Kirstineberg. Den købtes til Selveje af Anders Jensen Sømand, hvis Fader havde haft den i Fæste. Efter hans Død overtoges den af hans Søn, Ferdinand Florian Andersen, der døde kort efter. Hans Enke ægtede senere den nuv. Ejer.

Jorderne ligger mod V. Alle Bygningerne er af ældre Bindingsværk med Undtagelse af Staldlængen, der er af Grundmur, opført 1890.

**Søgaard**, Tingsted Sogn. Postforb. og St.: Tingsted, hvortil c. ½ Km. Tlf. 44 over Tingsted Central. Gaarden ligger c. ½ Km. fra Nykøbing. Ejer: *H. P. C. Lise*, som overtog Gaarden i 1886, er født paa Ejendommen 7. Jan. 1861 og gift med *Lene Jørgensen Skov*, født i Øverup 6. Jan. 1861.

Matr.-Nr. 1a m. fl. af Stubberup. Hartkorn 5 Tdr. 2 Skpr. 3 Fdkr. 1 ½ Alb. Ejendomsskyld 33,000 Kr. Brandassurance for Bygningerne c. 24,000 Kr. Areal 40 Tdr. Ld., deraf Ager 39, Have og Gaardsplads 1. Agermarken drives i en



Søgaard.

6 Marksdrift: Havre, Roer, Byg, Roer, Byg og 1aars Græs. Jordens Bonitet er lermuldet. Der holdes 16 Køer, 10 Stkr. Ungkvæg og Kalve og 1 Tyr af rød dansk Race, 5 Heste, 1 Plag og 1 Faar. Sidste Aar solgtes c. 30 Fedesvin.

Søgaard har indtil Midten af forrige Aarh. hørt under Gl. Kirstineberg. Den købtes 1850 til Selveje af Hans Lise, som havde den til sin Død. Hans Enke giftede sig da med Chr. Jakobsen, som derved overtog Gaarden. Efter hans Død overdrog hans Enke den til sin Søn, den nuv. Ejer.

Jorderne ligger V. for Gaarden. Hovedb. og to af Avlsb. er af Grundmur med Cementstenstag; de andre Avlsb. er af Bindingsværk med Straatage, som i en nær Fremtid skal ombyttes med Pandeplader. Paa Gaarden, der er beliggende nær Banestation og Købstad, er indlagt elektrisk Lys og Kraft.

**H. P. Jørgensens Gaard** i Stubberup, Tingsted Sogn. Postforb. og St.: Tingsted, hvortil c. ½ Km. Gaarden ligger c. 5 Km. fra Nykøbing. Ejer: *H. P. Jørgensen*, som overtog Gaarden i 1904, er født paa Ejendommen 2. Novbr. 1863.

Matr.-Nr. 7a m. fl. af Stubberup. Hartkorn 4 Tdr. 2 Fdkr. ½ Alb. Ejendoms-

skyld 29,000 Kr. Brandassurance for Bygningerne 12,860 Kr. Areal 31 Tdr. Ld., deraf Ager 30, Have og Gaardsplads 1. Agermarken drives i en 6 Marksdrift: Vintersæd efter Halvbrak, Havre, Roer, Byg og 1½ aars Græs. Jordens Bonitet



H. P. Jørgensens Gaard.

er lermuldet. Der holdes 8 Køer, 6 Stkr. Ungkvæg og Kalve, 1 Tyr af rød dansk Race og 2 Heste. Sidste Aar solgtes c. 30 Fedesvin.

Gaarden, der ligger i Stubberup By, har hørt under Gl. Kirstineberg indtil Begyndelsen af det nittende Aarh., da den købtes til fri Ejendom af Peder Jørgensen Snedker. Senere tilhørte den hans Søn, Jørgen Pedersen, den nuv. Ejers Fader.

Jorderne ligger samlede ved Gaarden over et jævnt Terræn. Hovedb. og to af Avlsb. er af ældre Bindingsværk; Staldlængen af Grundmur, opført 1902; alle Bygningerne har Straatage. Elektrisk Lys og Kraft er indlagt.

**Krogshminde**, Tingsted Sogn. Postforb. og St.: Nykøbing F., hvortil c. 5 Km. Ejer: *N. Peder Rasmussen*, som overtog Gaarden i 1883, er født paa Ejendommen 13. Marts 1859 og gift med *Maren Katrine Andersen Sværke*, født i Nørre Vedby 4. Juli 1862.

Matr.-Nr. 3a m. fl. af Kraghave. Hartkorn 5 Tdr. 6 Skpr. 3 Fdkr. 2 Alb. Ejendomsskyld 39,000 Kr. Brandassurance for Bygningerne c. 23,000 Kr. Areal 48 Tdr. Ld., deraf Ager 46½, Have og Gaardsplads 1½. Agermarken drives i en



Krogshminde.

6 Marksdrift: Hvede efter Halvbrak, Havre. ½ Roer ½ Staldfoder, Byg og 1½ aars Græs. Jordens Bonitet er lermuldet. Der holdes 15 Køer, 10 Stkr. Ungkvæg og Kalve og 3 Tyre af rød dansk Race og 5 Heste. Sidste Aar solgtes c. 50 Fedesvin.

Krogshminde har i sin Tid hørt under Gl. Kirstineberg. Fra 1850 har den tilhørt Rasmus Pedersen Lund og efter ham (død 1865) hans Enke, der 1883 overdrog den til sin Søn, den nuv. Ejer.

Jorderne ligger paa to forskellige Steder, Størsteparten dog ved Gaarden, Resten i kort Afstand mod N. Hovedb. ligger frit mod S., omgivet af en stor, smuk Have og et Anlæg; den er ligesom Kostalden opført af Grundmur med Cementstenstag 1907. De tre andre Avlsb. er af Bindingsværk, opførte i 1890erne. Elektrisk Lys og Kraft er indlagt fra Værket i Idestrup.

**R. Olsens Gaard** i Bruntofte, Tingsted Sogn. Postforb. og St.: Eskildstrup, hvortil c. 4 Km. Gaarden ligger c. 4 Km. fra Nykøbing. Ejer: *Rasmus Olsen*, som overtog Gaarden i 1887, er født i Nørre Alslev 10. Febr. 1855 og gift med *Ane Sofie Jørgensen*, født i Stubberup 16. Juli 1861.

Matr.-Nr. 2a af Bruntofte. Hartkorn 6 Tdr. 4 Skpr. 1 Fdkr. 2¼ Alb. Ejendomsskyld 35,000 Kr. Brandassurance for Bygningerne c. 19,000 Kr. Areal 50 Tdr. Ld., deraf Ager 47½, Eng 1, Have og Gaardsplads 1½. Agermarken drives i en



R. Olsens Gaard.

6 Marksdrift: Havre, benyttet Brak, Vintersæd, Roer, Byg og 1aars Græs. Jordens Bonitet er lermuldet. Der holdes 15 Køer, 7 Stkr. Ungkvæg og Kalve og 1 Tyr af rød dansk Race, 4 Heste og 1 Plag. Sidste Aar solgtes c. 40 Fedesvin.

Gaarden hørte tidligere under Stamhuset Vennerslund. Senere ejedes den af Niels Henriksen, som havde overtaget den efter sin Fader; han solgte den 1884 til Hans Nielsen, af hvem den nuv. Ejer har købt den.

Jorderne ligger samlede omkring Gaarden over et jævnt Terræn. Bygningerne er af Grundmur, opførte af den nuv. Ejer. Hovedb. har Tegltag, Avlsb. er tækkede med Straa. De faste Maskiner drives ved Petroleumsmotor. Udenfor den egentlige Gaardsplads er bygget en rummelig Kornhjælm, tækket med Pandeplader.

**Højmosegaard**, Tingsted Sogn. Postforb. og St.: Tingsted, hvortil c. 2 Km. Gaarden ligger c. 7 Km. fra Nykøbing. Ejer: *Christen Christensen*, som overtog



Højmosegaard.

Gaarden i 1897, er født i Tingsted Sogn 23. Maj 1871 og gift med *Jensine Vilhelmine Pedersen*, født sammesteds 7. Jan. 1873.

Matr.-Nr. 11 m. fl. af Bruntofte. Hartkorn 5 Tdr. 5 Skpr. 3 Fdkr. 1¼ Alb. Ejendomsskyld 32,000 Kr. Brandassurance for Bygningerne 24,800 Kr. Areal 48 Tdr. Ld., deraf Ager 47, Have og Gaardsplads 1. Agermarken drives i en 7 Marksdrift: Havre, benyttet Brak, Vintersæd, Blandsæd, Roer, Byg og 1aars

Græs. Jordens Bonitet er lermuldet. Der holdes 12 Køer, 8 Stkr. Ungkvæg og Kalve og 1 Tyr af rød dansk Race og 5 Heste. Sidste Aar solgtes c. 50 Fedesvin.

Høj mosegaard hørte i sin Tid under Stamhuset Vennerslund. Senere tilhørte den Morten Svan og efter ham hans Søn, Rasmus Svan, hvis Søn overtog Gaarden 1895, men døde allerede to Aar efter, hvorpaa hans Enke ægtede den nuv. Ejer.

Bygningerne er af Grundmur; Hovedb., opført 1909, har Stentag, Avlsb., opførte i 1890'erne, tækkede med Rør. Elektrisk Lys og Kraft er indlagt.

**V. Vægters Gaard** i Byskov, Ønslev Sogn. Postforb. og St.: Eskildstrup, hvortil c. 4 Km. Gaarden ligger c. 9 Km. fra Nykøbing. Ejer: *V. Vægter*, som overtog Gaarden i 1901, er født i Ønslev Sogn 10. Septbr. 1880 og gift med *Ane Marie Madsen*, født paa Ejendommen 18. Novbr. 1874.

Matr.-Nr. 6a m. fl. af Byskov. Hartkorn 5 Tdr. 6 Skpr. 2 Fdkr.  $\frac{3}{4}$  Alb. Ejendomsskyld 36,000 Kr. Brandassurance for Bygningerne c. 15,000 Kr. Areal 42 Tdr. Ld., deraf Ager 38, Eng 3, Have og Gaardsplads 1. Agermarken drives i en 7 Marksdrift: Helbrak, Vintersæd, Roer, Byg, Blandsæd og 2aars Græs. Jordens Bonitet er lermuldet. Der holdes 11 Køer, 5 Stkr. Ungkvæg og Kalve og 1 Tyr af rød dansk Race, 4 Heste og 2 Faar. Sidste Aar solgtes c. 40 Fedesvin.

Gaarden har hørt under Gl. Kirstineberg. Senere ejedes den af Peder Vægter og efter ham af hans Søn, Mads Vægter, efter hvis Død den overtoges af hans Svigersøn, den nuv. Ejer.

Af Jordarealet ligger Agermarken ved Gaarden og strækker sig over et jævnt Terræn. Alle Bygningerne er af Grundmur, opførte 1900 efter Brand; Hovedb. har Tegtag, Avlsb. Straatage.

**J. Rasmussens Gaard** i Klodskov, Ønslev Sogn. Postforb. og St.: Eskildstrup, hvortil c. 6 Km. Gaarden ligger c. 7 Km. fra Nykøbing. Ejer: *Jens Rasmussen*, som overtog Gaarden i 1900, er født i Ønslev Sogn 14. April 1853 og gift med *Hanne Marie Jørgensen*, født i Klodskov 5. Jan. 1866.

Matr.-Nr. 6 af Klodskov. Hartkorn 6 Tdr. 7 Skpr.  $\frac{3}{4}$  Alb. Ejendomsskyld 34,000 Kr. Brandassurance for Bygningerne 19,100 Kr. Areal 55 $\frac{1}{2}$  Td. Ld., deraf Ager 52, Eng 2 $\frac{1}{2}$ , Have og Gaardsplads 1. Agermarken drives i en 7 Marksdrift: Helbrak, Hvede, Byg, Roer, Havre og 2aars Græs. Jordens Bonitet er lermuldet. Der holdes 17 Køer, 5 Stkr. Ungkvæg og Kalve og 1 Tyr af rød dansk Race, 5 Heste og 1 Plag. Sidste Aar solgtes c. 40 Fedesvin.

Gaarden, som ligger omgivet af Vennerslunds og Kirstinebergs Skove, har hørt under Stamhuset Vennerslund, hvorfra den 1853 købtes til Selveje af Jens Rasmussen; efter ham fik hans Søn, Hans Jensen, den, og dennes Enke ægtede efter hans Død den nuv. Ejer, som derved overtog Gaarden.

Jorderne ligger mod NV. Hovedb. og Avlsb. er af Bindingsværk med Straatage undtagen Laden, der udvendig er af Granit og har Paptag. Alle Bygningerne er opførte fra 1863—83.

**M. P. P. Pyndts Gaard** i Klodskov, Ønslev Sogn. Postforb.: Eskildstrup, og St.: Tingsted, hvortil c. 6 Km. Gaarden ligger c. 6 Km. fra Nykøbing. Ejer: Sognefoged *M. P. P. Pyndt*, som overtog Gaarden i 1879, er født i Tingsted Sogn 8. Decbr. 1855 og gift med *Mariane Kristensen*, født sammesteds 16. Marts 1858.

Matr.-Nr. 7a af Klodskov. Hartkorn 6 Tdr. 2 Skpr. 3 Fdkr. 1 $\frac{1}{2}$  Alb. Ejendomsskyld 35,000 Kr. Brandassurance for Bygningerne c. 24,000 Kr. Areal 50 Tdr. Ld., deraf Ager 49, Have og Gaardsplads 1. Agermarken drives i en 7 Marksdrift: Hvede efter Halvbrak, Blandsæd, Roer, Byg og 2 $\frac{1}{2}$ aars Græs. Jordens Bonitet er lermuldet. Der holdes 20 Køer, 10 Stkr. Ungkvæg og Kalve og 2 Tyre af rød dansk Race, 4 Heste og 2 Plage. Sidste Aar solgtes c. 50 Fedesvin.

Gaarden ligger i Klodskov. Den nuv. Ejer købte den 1879 af Ole Pedersen Skytte, der selv havde frikøbt den fra Stamhuset Vennerslund, hvorunder den havde hørt.

Jordene ligger mod NV. og er flade og bekvemme. Bygningerne er af Grundmur; Hovedb. har Tegtag og er opført 1892; Avlsb. har Straatage og er opførte i 1880'erne. Benzinmotor er installeret.

**Nørgaard, Ønslev Sogn.** Postforb. og St.: Eskildstrup, hvortil c. 5 Km. Gaarden ligger c. 8 Km. fra Nykøbing. Ejer: *Karl Hansen*, som overtog Gaarden i 1907, er født i Torkilstrup Sogn 17. April 1864 og gift med *Karen Emilie Klausen*, født i Ønslev 2. April 1873.

Matr.-Nr. 9a af Klodskov. Hartkorn 5 Tdr. 3 Skpr. 2 Fdkr. 2¼ Alb. Ejendoms-skyld 33,000 Kr. Brandassurance for Bygningerne 23,800 Kr. Areal 47 Tdr. Ld., deraf Ager 46, Have og Gaardsplads 1. Agermarken drives i en 7 Marksdrift: Vintersæd efter Halvbrak, Roer, Byg, ½ Roer ½ Staldfoder, Havre og 1½ aars Græs. Jordens Bonitet er lermuldet. Der holdes 16 Køer, 10 Stkr. Ungkvæg og Kalve og 1 Tyr af rød dansk Race, 4 Heste og 2 Plage. Sidste Aar solgtes c. 60 Fedesvin.

Nørgaard har i sin Tid hørt under Stamhuset Vennerslund. Senere tilhørte den Lars Peter Hansen, der i en lang Aarrække var dens Ejer. Efter ham kom Ludvig Petersen, af hvem den nuv. Ejer har købt.

Jorderne ligger samlede om Gaarden over et jævnt Terræn. Alle Bygningerne er af Grundmur, opførte 1888; Hovedb. har Tegtag, Avlsb. er tækkede med Pap. Gaardens Beliggenhed er smuk, omgivet af Vennerslunds og Kirstinebergs Skove.

**N. Chr. Hansens Gaard, Sundby, Stadager Sogn.** Postforb. og St.: Nørre Alslev, hvortil c. 8 Km. Gaarden ligger c. 17 Km. fra Nykøbing. Ejer: Sognefoged *Niels Chr. Hansen*, som overtog Gaarden i 1899, er født paa Ejendommen 8. April 1869 og gift med *Karen Kirstine Rasmussen*, født i Skjern 14. Aug. 1871.

Matr.-Nr. 5 af Sundby. Hartkorn 6 Tdr. 7 Skpr. 3 Fdkr. ½ Alb. Ejendoms-skyld 29,160 Kr. Brandassurance for Bygningerne c. 18,000 Kr. Areal 44 Tdr. Ld., deraf Ager 42½, Veje og Vandløb ½, Have og Gaardsplads 1. Agermarken drives i en 7 Marksdrift: Havre, benyttet Brak, Vintersæd, Havre, Roer, Byg og 1½ aars Græs. Jordens Bonitet er lermuldet. Der holdes 14 Køer, 10 Stkr. Ungkvæg og Kalve og 1 Tyr af rød dansk Race, 4 Heste, 1 Føl og 2 Faar. Sidste Aar solgtes c. 35 Fedesvin.

Gaarden har tilhørt Stamhuset Vennerslund. Nu ejes den af Sognefoged N. Chr. Hansen, der har faaet den efter sin Fader, Hans Peder Hansen, som havde faaet den efter sin Sigerfader, Niels Hansen.

Jorderne ligger samlede ved Gaarden over et jævnt Terræn. Alle Bygningerne er af ældre Bindingsværk med Straatage undtagen Svinestalden, der er af Grundmur med Paptag, opført 1911.

**Lundegaard, Stadager Sogn.** Postforb. og St.: Nørre Alslev, hvortil c. 8 Km. Gaarden ligger c. 17 Km. fra Nykøbing. Ejer: *Karl P. Hansen*, som overtog



Lundegaard.

Gaarden i 1907, er født i Kippinge Sogn 20. Septbr. 1884 og gift med *Bodil Katrine Hansen*, født sammesteds 7. Septbr. 1885.

Matr.-Nr. 17a af Sundby. Hartkorn 6 Tdr. 5 Skpr. 2 Alb. Ejendomsskyld 35,000 Kr. Brandassurance for Bygningerne 21,800 Kr. Areal 51¼ Td. Ld., deraf Ager 50¼, Have og Gaardsplads 1½. Agermarken drives i en 6 Marksdrift: Vintersæd efter Halvbrak, Byg, Roer, Havre og 1½ aars Græs. Jordens Bonitet

er lermuldet. Der holdes 12 Køer, 14 Stkr. Ungkvæg og Kalve og 1 Tyr af rød dansk Race, 4 Heste og 2 Plage. Sidste Aar solgtes 107 Fedesvin.

Lundegaard menes at være gammelt Selveje. Den ligger tæt NV. for Sundby, omgivet af sine flade Marker. Den nuv. Ejer har købt Gaarden af Niels Peder Jakobsen, som selv havde købt den af Ole Hansen, der var født paa Ejendommen og havde overtaget den 1884.

Alle Bygningerne er af Bindingsværk med Straatage undtagen Svinestalden, der er af Grundmur. Hovedb. ligger mod S. Petroleumsmotor er installeret.

**Anesminde**, Stadager Sogn. Postforb. og St.: Nørre Alslev, hvortil c. 9 Km. Gaarden ligger c. 17 Km. fra Nykøbing. Ejer: *Sofus R. Jørgensen*, som overtog Gaarden i 1909, er født paa Lolland 6. Oktbr. 1874 og gift med *Klaubine Kaae*, født sammesteds 28. Septbr. 1878.

Matr.-Nr. 18a m. fl. af Sundby. Hartkorn 6 Tdr. 1 Fdkr. 2 Alb. Ejendomsskyld 31,000 Kr. Brandassurance for Bygningerne c. 20,000 Kr. Areal 46 Tdr. Ld., deraf Ager 45, Have og Gaardsplads 1. Agermarken drives i en 9 Marksdrift: Byg, Helbrak, Vintersæd, Roer, Byg, Roer, Havre og 2aars Græs. Jordens Bonitet er lermuldet. Der holdes 18 Køer, 7 Stkr. Ungkvæg og Kalve af rød dansk Race, 4 Heste og 2 Plage. Sidste Aar solgtes c. 40 Fedesvin.

Anesminde ligger i Sundby og har i sin Tid hørt under Stamhuset Vennerslund. Senere tilhørte den Hans Richardt, af hvem den nuv. Ejer har købt den.

Jorderne ligger samlede ved Gaarden over et fladt Terræn. Alle Bygningerne er af Grundmur, Laden dog af Bindingsværk; Hovedb. har Tegltag, Avlsb. Paptage.

**H. L. Larsens Gaard** i Nørre Kirkeby Sogn. Postforb. og St.: Nørre Alslev, hvortil c. 3½ Km. Gaarden ligger c. 15 Km. fra Nykøbing. Ejer: *Hans Laurits Larsen*, som overtog Gaarden i 1902, er født i Nørre Alslev 8. Novbr. 1877 og gift med *Christine Marie Pedersen*, født paa Ejendommen 1. Jan. 1880.

Matr.-Nr. 5a af Nørre Kirkeby. Hartkorn 6 Tdr. 6 Skpr. 1 Fdkr. 1½ Alb. Ejendomsskyld 31,500 Kr. Brandassurance for Bygningerne c. 20,000 Kr. Areal 46 Tdr. Ld., deraf Ager 42½, Eng 2, Have og Gaardsplads 1½. Agermarken drives i en 7 Marksdrift: Helbrak, Vintersæd, Byg, Roer, Havre og 2aars Græs. Jordens Bonitet er stærkt lermuldet. Der holdes 12 Køer, 6 Stkr. Ungkvæg og Kalve og 1 Tyr af rød dansk Race, 4 Heste og 2 Faar. Sidste Aar solgtes c. 35 Fedesvin.

Gaarden har før hørt under Skjørringe Gods. Senere ejedes den af Anders Pedersen (død 1885), og da hans Enke døde 1902, overtoges Gaarden af deres Svigersøn, som nu ejer den.

Dens jævne Jorder ligger mod Ø. Alle Bygningerne er af Bindingsværk med Straatage. Hovedb. er opført 1872, Avlsb. noget tidligere. Til Drift af de faste Maskiner er installeret en Petroleumsmotor.

**Frk. C. Olsens Gaard**, Ravnstrup, Nørre Kirkeby Sogn. Postforb. og St.: Nørre Alslev, hvortil c. 3½ Km. Gaarden ligger c. 15 Km. fra Nykøbing. Ejerinde:



Frk. C. Olsens Gaard.

Frk. *Christine Oline Katrine Olsen*, som overtog Gaarden i 1900, er født paa Ejen-  
dommen 8. Juni 1876.

Matr.-Nr. 1a m. fl. af Ravnstrup. Hartkorn 6 Tdr. 4 Skpr. 2 Fdkr. 2¼ Alb.  
Ejendomsskyld 29,000 Kr. Brandassurance for Bygningerne c. 18,000 Kr. Areal  
45 Tdr. Ld., deraf Ager 44, Have og Gaardsplads 1. Agermarken drives i en  
6 Marksdrift: delvis benyttet Brak, Vintersæd, ½ Byg ½ Roer, Blandsæd og  
2aars Græs. Jordens Bonitet er lermuldet. Der holdes 12 Køer, 10 Stkr. Ungkvæg  
og Kalve af rød dansk Race, 4 Heste, 2 Plage og 2 Faar. Sidste Aar solgtes c.  
25 Fedesvin.

Gaarden har tidligere været Fæste under Skjørringe Gods. Senere ejedes den af Mads  
Olsen og efter ham af hans Søn, Hans Madsen, der efterfulgtes af sin Svigersøn, Peder  
Olsen, som 1900 overdrog Gaarden til sin Datter, den nuv. Ejerinde.

Jorderne er beliggende N. og V. for Gaarden over et fladt og bekvemt Terræn.  
Hovedb., der ligger mod V., er opført 1880, to af Avlsb. i 1890erne og Staldlængen  
noget tidligere; alle Bygningerne er af Bindingsværk med Straatage.

**Kædeborggaard**, Nørre Kirkeby Sogn. Postforb.: Nørre Alslev, og St.:  
Eskildstrup, hvortil c. 1½ Km. Gaarden ligger c. 14 Km. fra Nykøbing. Ejer:  
*L. Larsen Rysse*, som overtog Gaarden i 1908, er født i Væggerløse Sogn 24. Juli  
1863 og gift med *Bodil Kirstine Hansen*, født i Alstrup 23. Decbr. 1870.

Matr.-Nr. 2a m. fl. af Bannerup. Hartkorn 6 Tdr. 5 Skpr. 2 Fdkr. 1¼ Alb.  
Ejendomsskyld 31,000 Kr. Brandassurance for Bygningerne 20,217 Kr. Areal  
47 Tdr. Ld., deraf Ager 40, Mose 6, Have og Gaardsplads 1. Agermarken drives i



Kædeborggaard.

en 5 Marksdrift: ½ Halvbrak ½ Havre, ½ Hvede ½ Vinterbyg, ½ Havre ½ Roer,  
Byg og 1aars Græs. Jordens Bonitet er lermuldet. Der holdes 13 Køer, 9 Stkr.  
Ungkvæg og Kalve af rød dansk Race, 4 Heste og 2 Plage. Sidste Aar solgtes  
c. 50 Fedesvin.

Kædeborggaard har i sin Tid hørt under Stamhuset Vennerslund. Af Ejere  
nævnes først Mysen og derefter Overgaard, som 1870 solgte Gaarden til Kristian Hansen,  
der havde den til sin Død 1887; saa overtog hans Enke den og overdrog den i 1908  
til sin Svigersøn, den nuv. Ejer.

Jorderne gaar over et jævnt Terræn og ligger SØ. for Gaarden. Hovedb. og to af  
Avlsb. er af Grundmur; Hovedb. er opført 1899 og har Cementstenstag; Avlsb. er tæk-  
kede med Straa. Elektrisk Lys og Kraft er indlagt fra Værket i Idestrup.

**Lindegaard**, Brarup Sogn. Postforb. og St.: Nørre Alslev, hvortil c. 6 Km.  
Gaarden ligger c. 11 Km. fra Nykøbing. Ejer: *L. E. R. Hillike*, som overtog  
Gaarden i 1913, er født i Horreby 24. Juli 1887 og gift med *Hansine Olsen*, født i  
Moseby 1. Juni 1886.

Matr.-Nr. 6a m. fl. af Lundby. Hartkorn 7 Tdr. 4 Skpr. 2 Fdkr. ¼ Alb.  
Ejendomsskyld 40,000 Kr. Brandassurance for Bygningerne c. 19,000 Kr. Areal  
53½ Td. Ld., deraf Ager 52½, Have og Gaardsplads 1. Agermarken drives i en



8 Marksdrift: Havre, benyttet Brak, Vintersæd, Roer, Byg, Roer, Byg .og 1aars Græs. Jordens Bonitet er lermuldet. Der holdes 18 Køer, 14 Stkr. Ungkvæg og Kalve og 1 Tyr af rød dansk Race, 6 Heste og 1 Plag. Sidste Aar solgtes c. 50 Fedesvin.



Lindegaard.

Lindegaard menes at være gammelt Selveje. Den tilhørte i en lang Aarrække Jens Hansen, som 1907 solgte den til H. P. Hvidt, af hvem den nuv. Ejer har købt den. Jorderne ligger samlede Ø. for Gaarden. Alle Bygningerne er af Bindingsværk med Straatage, opførte omkring 1890; Hovedb. ligger mod S. med smuk og vid Udsigt over Omegnen.

**Skovlund**, Brarup Sogn. Postforb. og St.: Nørre Alslev, hvortil c. 8 Km. Gaarden ligger c. 18 Km. fra Nykøbing. Ejer: Kaptajn *Carl F. W. Jensen*, som overtog Gaarden i 1907, er født i Gunslev 9. Oktbr. 1878 og gift med *Mine Olsen Krarup*, født i Nørre Alslev 4. Aug. 1878.



Skovlund.

Matr.-Nr. 9a m. fl. af Alstrup. Hartkorn 4 Tdr. 4 Skpr. 2 Fdkr. 2½ Alb. Ejendomsskyld 34,000 Kr. Brandassurance for Bygningerne c. 26,000 Kr. Areal 41 Tdr. Ld., deraf Ager 37, Skov 3, Have og Gaardsplads 1. Agermarken drives i en 5 Marksdrift: ½ Vintersæd ½ Vaarsæd efter Halvbrak, Roer, Vaarsæd og 1½aars Græs. Jordens Bonitet er lermuldet. Der holdes 14 Køer, 5 Stkr. Ungkvæg og Kalve og 1 Tyr af rød dansk Race, 4 Heste og 2 Plage. Sidste Aar solgtes c. 50 Fedesvin.

Skovlund menes at være gammelt Selveje. Den ligger tæt V. for Alstrup, omgivet af sine flade Jorder. Den nuv. Ejer, der er Kaptajn i Hæren, har i nogle Aar gjort Tjeneste i det siamesiske Gendarmeri. Gaarden har han købt af Carl Sønderup.

Beliggenheden er smuk med Udsigt mod V. over Guldborgsund. Alle Bygningerne er af Grundmur; Avlsb. er opførte 1857 og tækkede med Pandeplader, Hovedb. er opført 1914 i Villastil med Tegltag.

**Alléenggaard**, Brarup Sogn. Postforb. og St.: Nørre Alslev, hvortil c. 9 Km. Gaarden ligger c. 19 Km. fra Nykøbing. Ejer: *Ole R. Skytte*, som overtog Gaarden i 1901, er født i Moseby 2. Juli 1871.

Matr.-Nr. 11a af Alstrup. Hartkorn 3 Tdr. 7 Skpr. 3 Fdkr. 2¼ Alb. Ejendoms-skyld 29,000 Kr. Brandassurance for Bygningerne c. 22,000 Kr. Areal 46 Tdr. Ld., deraf Ager 28, Eng 17, Have og Gaardsplads 1. Agermarken drives i en 4 Marksdrift: Havre, Roer, Byg og 1aars Græs. Jordens Bonitet er lermuldet. Der holdes 8 Køer og 6 Stkr. Ungkvæg og Kalve af rød dansk Race, 2 Heste og 4 Plage og Føl. Sidste Aar solgtes c. 50 Fedesvin.

Alléenggaard antages at være gammelt Selveje. Den nuv. Ejer har købt den af Hans Clausen, som den i en lang Aarrække havde tilhørt.

Gaardens Beliggenhed er smuk med Udsigt over Guldborgsund til Lolland. Agermarken ligger samlet om den, Engen er fraliggende c. 3 Km. mod NØ. Hovedb. og to af Avlsb. er af Bindingsværk med Straatage, de andre Avlsb. er af Grundmur med Paptage, opførte af den nuv. Ejer. De faste Maskiner drives ved Petroleumsmotor.

**Dalmosegaard**, Kippinge Sogn. Postforb. og St.: Nørre Alslev, hvortil c. 6 Km. Gaarden ligger c. 16 Km. fra Nykøbing. Ejer: *Jens Chr. Hansen*, som overtog Gaarden i 1913, er født paa Ejendommen 30. Oktbr. 1887 og gift med *Anna Jørgensen*, født i Nørre Vedby 25. Jan. 1893.

Matr.-Nr. 1 m. fl. af Øster Kippinge. Hartkorn 4 Tdr. 2 Skpr. ¼ Alb. Ejendoms-skyld 37,000 Kr. Brandassurance for Bygningerne c. 24,000 Kr. Areal 52 Tdr.



Dalmosegaard.

Ld., deraf Ager 50, Eng 1, Have og Gaardsplads 1. Agermarken drives i en 6 Marksdrift: Hvede efter Halvbrak, Byg, Roer, Havre og 1½aars Græs. Jordens Bonitet er lermuldet. Der holdes 20 Køer, 20 Stkr. Ungkvæg og Kalve og 1 Tyr af rød dansk Race, 4 Heste og 3 Plage og Føl. Sidste Aar solgtes c. 100 Fedesvin.

Dalmosegaard, der er beliggende i Ø. Kippinge omgivet af sine flade Jorder, antages at være gammelt Selveje. Den nuv. Ejer overtog Gaarden 1913 efter sin Fader, N. P. Hansen, som havde faaet den efter sin Svigerfader, Jens Pedersen.

2 af Avlsb. er af Bindingsværk med Straatage; Hovedb. med Cementstenstag, opført 1880, og de andre Avlsb. er af Grundmur. Petroleumsmotor er installeret.

**Skovsgaard**, Kippinge Sogn. Postforb. og St.: Nørre Alslev, hvortil c. 6 Km. Gaarden ligger c. 16 Km. fra Nykøbing. Ejer: *A. V. O. Skov*, som overtog Gaarden

i 1899, er født paa Ejendommen 5. Marts 1865 og gift med *Hansine Margrethe Rasmussen*, født i Øster Kippinge 4. Oktbr. 1874.

Matr.-Nr. 2a m. fl. af Øster Kippinge. Hartkorn 5 Tdr. 3 Skpr. 3 Fdkr. 1 ¼ Alb. Ejendomsskyld 32,500 Kr. Brandassurance for Bygningerne 17,090 Kr. Areal 44 Tdr. Ld., deraf Ager 41, Eng 2, Have og Gaardsplads 1. Agermarken drives i en 6 Marksdrift: ½ Havre ½ Roer, benyttet Brak, Vintersæd, Byg, Havre og



Skovsgaard.

1aars Græs. Jordens Bonitet er lermuldet. Der holdes 13 Køer, 13 Stkr. Ungkvæg og Kalve og 1 Tyr af rød dansk Race, 4 Heste og 3 Faar. Sidste Aar solgtes 78 Fedesvin.

Skovsgaard ejedes i sin Tid af Rasmus Hansen Skov, og efter ham af hans Svigersøn, Ole Rasmussen Skov. Efter hans Død 1884 overtog hans Enke Gaarden, men overdrog den 1899 til sin Søn, den nuv. Ejer.

Agermarken ligger samlet S. for Gaarden. Alle Bygningerne er af Bindingsværk med Straatage undtagen Svinestalden, der er af Grundmur med Paptag. Hovedb. ligger omgivet af Have mod SV.

**Tangegaard**, Kippinge Sogn. Postforb. og St.: Nørre Alslev, hvortil c. 6 Km. Gaarden ligger c. 17 Km. fra Nykøbing. Ejer: *Hans Jacobsen*, som overtog



Tangegaard.

Gaarden i 1900, er født i Klodskov 20. Aug. 1866 og gift med *Sofie Rasmine Christensen*, født i Vejlbj ved Aarhus 7. April 1871.

Matr.-Nr. 4a m. fl. af Øster Kippinge. Hartkorn 3 Tdr. 5 Skpr. Ejendoms- skyld 25,500 Kr. Brandassurance for Bygningerne 15,500 Kr. Areal 43½ Td. Ld., deraf Ager 30½, Eng 12, Have og Gaardsplads 1. Agermarken drives i en 9 Marksdrift: Havre, Helbrak, Vintersæd, Roer, Byg, Roer, Byg og 2aars Græs. Jordens Bonitet er lermuldet. Der holdes 14 Køer, 13 Stkr. Ungkvæg og Kalve og 1 Tyr af rød dansk Race, 3 Heste og 2 Plage. Sidste Aar solgtes c. 70 Fedesvin.

Tangegaard, der ligger tæt N. for Ø. Kippinge, blev 1766, da den kgl. Domæne blev nedlagt, købt til Selveje. I mange Aar tilhørte den Slægten Tange, hvad der har givet den Navn. Den nuv. Ejer har købt Gaarden af Rasmus Krøll, som havde haft den fra 1887.

Gaardens Areal var oprindeligt c. 100 Tdr. Ld., men i Tidens Løb er en Del deraf frasolgt. Jorderne er noget bølgeformede. Hovedb. er opført 1909 og Svinestalden 1911, begge af Grundmur; de andre Avlsb. stammer fra 1870erne og er af Bindingsværk med Straatage.

**Klintegaard**, Kippinge Sogn. Postforb. og St.: Nørre Alslev, hvortil c. 6 Km. Gaarden ligger c. 17 Km. fra Nykøbing. Ejer: *R. Christensen*, som overtog Gaarden i 1901, er født paa Lolland 3. Novbr. 1849 og gift med *Sine Jørgensen*, født sammesteds 17. Juni 1863.

Matr.-Nr. 4c m. fl. af Øster Kippinge. Hartkorn 3 Tdr. 2 Skpr. 2 Fdkr. 2¼ Alb. Ejendomsskyld 30,000 Kr. Brandassurance for Bygningerne c. 10,000 Kr. Areal 58 Tdr. Ld., deraf Ager 53, Eng 4, Have og Gaardsplads 1. Af Agermarken



Klintegaard.

drives 20 Tdr. Ld. i en 6 Marksdrift: Havre, Helbrak, Hvede, Roer, Byg og 1aars Græs; 33 Tdr. Ld. drives paa samme Maade, dog med 2aars Græs, saa den er en 7 Marksdrift. Jordens Bonitet er lermuldet. Der holdes 14 Køer, 18 Stkr. Ungkvæg og Kalve og 1 Tyr af rød dansk Race, 4 Heste og 2 Faar. Sidste Aar solgtes c. 50 Fedesvin.

Kl i n t e g a a r d, der ligger tæt Ø. for Ø. Kippinge, blev 1766, da den kgl. Domæne blev nedlagt, købt til Ejendom. Den nuv. Ejer har købt den af M. P. Pedersen, som havde købt den ved Auktion.

Jorderne ligger samlede om Gaarden og strækker sig over et jævnt Terræn. Bygningerne er af Bindingsværk med Straatage, opførte i 1870erne, med Undtagelse af Hovedb., der i 1916 er bleven ombygget i Grundmur med Frontespice og Cementstenstag. Petroleumsmotor er installeret.

**Rs. P. Pedersens Gaard** i Øster Kippinge, Kippinge Sogn. Postforb. og St.: Nørre Alslev, hvortil c. 6 Km. Gaarden ligger c. 17 Km. fra Nykøbing. Ejer:

*Rasmus P. Pedersen*, som overtog Gaarden i 1904, er født i Nørre Kirkeby Sogn 24. Juli 1875 og gift med *Kristine Petrine Hansen*, født sammesteds 24. Juli 1881.

Matr.-Nr. 5a m. fl. af Øster Kippinge. Hartkorn 5 Tdr. 5 Skpr. 1 Fdkr. 1¼ Alb. Ejendomsskyld 36,000 Kr. Brandassurance for Bygningerne 17,752 Kr. Areal 58 Tdr. Ld., deraf Ager 45, Eng 12, Have og Gaardsplads 1. Agermarken drives i en 6 Marksdrift: ½ Roer ½ Blandsæd, Helbrak, Vintersæd, ½ Byg



Rs. P. Pedersens Gaard.

½ Havre og 2aars Græs. Jordens Bonitet er Iermuldet. Der holdes 17 Køer, 13 Stkr. Ungkvæg og Kalve og 1 Tyr af rød dansk Race og 4 Heste. Sidste Aar solgtes c. 45 Fedesvin.

Gaarden, der er gammel Selvejendom, har tidligere tilhørt Niels Hjulmand og efter ham hans Søn, Johannes Nielsen Hjulmand, som solgte den til Schultz og Larsen i Nykøbing, af hvem den nuv. Ejer har købt.

Gaarden ligger tæt N. for Ø. Kippinge omgivet af sine flade Jorder. Hovedb., der ligger mod S., er opført 1911 af Grundmur med Tegtag og afgiver en god Beboelse; Avlsb. er af ældre Bindingsværk med Straatage; de er trods deres Alder gode og velholdte. En Husmølle driver Gaardens faste Maskiner.

**Damgaard**, Kippinge Sogn. Postforb. og St.: Nørre Alslev, hvortil c. 6 Km. Gaarden ligger c. 16 Km. fra Nykøbing. Ejer: *L. P. N. Sommer*, som overtog



Damgaard.

Gaarden i 1894, er født i Brarup 1. Febr. 1865 og gift med *Anna Kirstine Andersen Skov*, født i Lundby 7. April 1876.

Matr.-Nr. 10 m. fl. af Øster Kippinge. Hartkorn 5 Tdr. 4 Skpr. 3 Fdkr. 2¼ Alb. Ejendomsskyld 35,000 Kr. Brandassurance for Bygningerne 16,500 Kr.

Areal 45 Tdr. Ld., deraf Ager 37, Eng 7, Have og Gaardsplads 1. Agermarken drives i en 6 Marksdrift: Helbrak, Hvede, Byg,  $\frac{1}{2}$  Roer  $\frac{1}{2}$  Havre,  $\frac{1}{2}$  Blandsæd  $\frac{1}{2}$  Græs og 1aars Græs. Jordens Bonitet er lermuldet. Der holdes 12 Køer, 8 Stkr. Ungkvæg og Kalve og 1 Tyr af rød dansk Race, 3 Heste og 1 Faar. Sidste Aar solgtes c. 30 Fedesvin.

D a m g a a r d hørte indtil 1766 under den kgl. Domæne. Senere har den i flere Led været i Rasmus Hansens Slægts Besiddelse. Efter hans Død har den nuv. Ejer købt den af hans Arvinger.

Jorderne ligger samlede omkring Gaarden over et jævnt og bekvemt Terræn. Hovedb., der ligger mod S., er bygget 1912 i Villastil af Grundmur med Tegltag og rummer en god og smuk Beboelse. Ogsaa Avlsb. er af Grundmur og tækkede med Straa.

**A. Møllers Gaard** i Øster Kippinge, Kippinge Sogn. Postforb. og St.: Nørre Alslev, hvortil c. 6 Km. Gaarden ligger c. 16 Km. fra Nykøbing. Ejer: *Anton Møller*, som overtog Gaarden i 1909, er født paa Ejendommen 17. Aug. 1883 og gift med *Anna Vest*, født i Nørre Kirkeby 17. Novbr. 1885.

Matr.-Nr. 11a m. fl. af Øster Kippinge. Hartkorn 7 Tdr. 5 Skpr.  $2\frac{1}{2}$  Alb. Ejendomsskyld 34,000 Kr. Brandassurance for Bygningerne c. 22,000 Kr. Areal 56 Tdr. Ld., deraf Ager 55, Have og Gaardsplads 1. Agermarken drives i en



A. Møllers Gaard.

7 Marksdrift: Helbrak, Vintersæd, Byg, Roer, Blandsæd og 2aars Græs. Jordens Bonitet er lermuldet. Der holdes 17 Køer, 10 Stkr. Ungkvæg og Kalve og 1 Tyr af rød dansk Race og 5 Heste. Sidste Aar solgtes c. 55 Fedesvin.

Gaarden har tidligere hørt under den kgl. Domæne, men blev ved dennes Nedlæggelse 1766 fri Ejendom. Af Ejerne nævnes Jens Møller og efter ham hans Søn, J. P. Jensen (død 1902), hvis Enke 7 Aar senere afstod Gaarden til deres Søn, den nuv. Ejer.

Jorderne ligger bekvemt samlede om Gaarden over et noget bakket Terræn. Hovedb. er opført 1885 af Grundmur med Tegltag; den rummer en god og tidssvarende Beboelse. Samtidigt opførtes 2 af Avlsb., medens den tredje Udlænge stammer fra 1866; Avlsb. er dels af Grundmur, dels af Bindingsværk. Petroleumsmotor er installeret.

**Aggergaard**, Kippinge Sogn. Postforb. og St.: Nørre Alslev, hvortil c. 6 Km. Gaarden ligger c. 19 Km. fra Nykøbing. Ejer: *P. Sørensen*, som overtog Gaarden i 1908, er født i Nørre Alslev 17. Maj 1874 og gift med *Anna Marie Kirstine Larsen*, født sammesteds 23. April 1872.

Matr.-Nr. 4a m. fl. af Vester Kippinge. Hartkorn 7 Tdr. 6 Skpr.  $1\frac{1}{4}$  Alb. Ejendomsskyld 34,000 Kr. Brandassurance for Bygningerne c. 20,000 Kr. Areal 50 Tdr. Ld., deraf Ager 49, Have og Gaardsplads 1. Jordens Bonitet er lermuldet. Der holdes 16 Køer, 7 Stkr. Ungkvæg og Kalve og 1 Tyr af rød dansk Race, 4 Heste og 2 Plage. Sidste Aar solgtes c. 100 Fedesvin.

A g g e r g a a r d har indtil 1766 hørt under den kgl. Domæne. Senere har den tilhørt Ellehave, som 1897 solgte den til Edvard Vise, af hvem den nuv. Ejer har købt.

Jorderne ligger samlede om Gaarden og strækker sig over et jævnt Terræn. Hovedb.

er af Grundmur med Tegtag, beliggende mod V.; Avlsb. er for Størsteparten opførte af Bindingsværk og har Straatage. Alle Bygningerne stammer fra 1891. De faste Maskiner drives ved en Vindmotor.

**Kippingegaard**, Kippinge Sogn. Postforb. og St.: Nørre Alslev, hvortil c. 6 Km. Gaarden ligger c. 19 Km. fra Nykøbing. Ejer: *A. Chr. L. Sørensen*, som overtog Gaarden i 1893, er født paa Ejendommen 27. Oktbr. 1893, og gift med *Kristine Johanne Koch*, født i Nørre Vedby 14. Marts 1871.

Matr.-Nr. 8 m. fl. af Vester Kippinge. Hartkorn 7 Tdr. 1 Skp. 1 Fdkr. 1¼ Alb. Ejendomsskyld 34,500 Kr. Brandassurance for Bygningerne c. 22,000 Kr. Areal 52 Tdr. Ld., deraf Ager 44, Eng 6, Mose 1, Have og Gaardsplads 1. Agermarken drives i en 6 Marksdrift: Vintersæd, Roer, Byg, ½ Blandsæd ½ Havre og 2aars Græs. Jordens Bonitet er lermuldet. Der holdes 20 Køer, 8 Stkr. Ungkvæg og Kalve og 1 Tyr af rød dansk Race, 4 Heste og 2 Plage. Sidste Aar solgtes c. 80 Fedesvin.

Kippingegaard blev 1766, da den kgl. Domæne blev nedlagt, købt til Selveje. Den nuv. Ejer overtog Gaarden 3 Aar efter sin Faders, Christian Sørensens Død. Ogsaa hans Fader, Anders Sørensen, havde ejet Gaarden.

Agermarken ligger samlet om Gaarden; Engen er fraliggende mod V. Bygningerne er hovedsageligt af Bindingsværk med Straatage, men er gennemgribende restaureret 1908. Svinestalden er af Grundmur.

Til Ejendommen hører en Villa og et Beboelseshus.

## Nykøbing Herred.

**I**destrup Skovgaard, Idestrup Sogn. Postforb.: Sønder Ørslev, og St.: Idestrup, hvortil c. 1 Km. Gaarden ligger c. 6 Km. fra Nykøbing. Ejer: Sogneraadsformand *Hans Chr. Larsen*, som overtog Gaarden i 1888, er født paa Ejendommen 25. Maj 1865 og gift med *Pauline Hansen*, født paa Enghavegaard i Svensbjerg 10. Septbr. 1867.



Idestrup Skovgaard.

Matr.-Nr. 7a m. fl. af Idestrup. Hartkorn 4 Tdr. 4 Skpr. 2¼ Alb. Ejendomsskyld 32,200 Kr. Brandassurance for Bygningerne c. 18,000 Kr. Areal 47 Tdr. Ld., deraf Ager 42, Storskov 4, Have og Gaardsplads 1. Agermarken drives i en 8 Marksdrift: Vintersæd efter Halvbrak, Sukkerroer, Byg, ½ Blandsæd ½ Roer, Havre og 2½aars Græs. Jordens Bonitet er Lermuld. Der holdes 17 Køer, 16 Stkr. Ungkvæg og Kalve og 1 Tyr af rød dansk Race og 4 Heste. Sidste Aar solgtes 47 Fedesvin.

Idestrup Skovgaard, der ligger c. 1 Km. NV. for Idestrup By, er gammelt Selveje. Som ældst kendt Ejer nævnes Lars Markvard Smed, der efterfulgtes af sin Enke, denne overdrog 1886 Ejendommen til sin Søn, Jørgen Larsen, den nuv. Ejers Broder (død 1888).

Bygningerne er alle opførte af Bindingsværk med Straatage, og der er indlagt elektrisk Lys og Kraft. Hovedb. ligger mod Ø. — Ourrupgaards Skove strækker sig om det frodige Landskab, hvor den velholdte Gaard har Plads.

Indtil 1852 var Gaardens Areal kun paa 36 Tdr. Ld., men det øgedes da ved Tilkøb fra Idestrup Præstegaard.

**V. Larsens Gaard** i Idestrup, Idestrup Sogn. Postforb.: Sønder Ørslev, og St.: Idestrup, hvortil c. 3 Minutters Gang. Gaarden ligger c. 7 Km. fra Nykøbing. Ejer: *Valdemar Larsen*, som overtog Gaarden i 1910, er født i København 18. Maj 1875 og gift med *Marie Graae*, født i Idestrup 5. Juni 1875.

Matr.-Nr. 5a m. fl. af Idestrup. Hartkorn 2 Tdr. 6 Skpr. 2½ Alb. Ejendoms-skyld 31,300 Kr. Brandassurance for Bygningerne c. 17,000 Kr. Areal 20 Tdr. Ld., deraf Ager 19, Have og Gaardsplads 1. Agermarken drives i en 8 Marksdrift: Havre, Roer, Vintersæd, Roer, Roer, Havre og 2aars Græs. Jordens Bonitet er Lermuld. Der holdes 8 Køer, 3 Stkr. Ungkvæg og Kalve og 1 Tyr af rød dansk Race, 2 Heste, 3 Plage og Føl samt 6 Faar. Sidste Aar solgtes c. 30 Fedesvin.

Gaarden, som den nuv. Ejer har samlet ved Køb af Jord fra en Nabogaard, ligger inde i Idestrup By. De grundmurede Bygninger bærer Tage af Tegl, Pap og Bølgeblik. Elektrisk Lys og Kraft er indlagt. Hovedb. rummer foruden en god Beboelse tillige en stor Butik, hvorfra der drives en betydelig Købmandsforretning. Hovedb. er opført 1902, Avlsb. 1910. Jorderne ligger langs den store Stationsbys Gade, og Muligheden for Salg af Parceller er derfor nærliggende.

**J. H. Kaares Gaard** i Ulslev, Idestrup Sogn. Postforb. og St.: Sønder Ørslev, hvortil c. 2 Km. Gaarden ligger c. 11 Km. fra Nykøbing. Ejer: *J. H. Kaare*, som overtog Gaarden i 1906, er født paa Ejendommen 4. Oktbr. 1869 og gift med *Laura Pedersen*, født i Idestrup Sogn 10. April 1884.

Matr.-Nr. 12 af Ulslev. Hartkorn 7 Tdr. 5 Skpr. 3 Fdkr. 1¼ Alb. Ejendoms-skyld 32,000 Kr. Brandassurance for Bygningerne 10,700 Kr. Areal 53½ Td. Ld., Ager 52½, Have og Gaardsplads 1. Agermarken drives i en 8 Marksdrift: Vintersæd efter Halvbrak, Roer, Havre, ½ Blandsæd ½ Roer, Byg og 2½aars Græs. Jordens Bonitet er Lermuld. Der holdes 12 Køer, 13 Stkr. Ungkvæg og Kalve og 1 Tyre af rød dansk Race, 4 Heste og 2 Plage. Sidste Aar solgtes c. 35 Fedesvin.

Gaarden har oprindelig hørt under Nykøbing Hospital, hvorfra den købtes 1864 af Peder Hansen Kaare, den nuv. Ejers Fader.

Gaarden ligger inde i Ulslev By. Bygningerne, der er meget gamle, bestaar af Bindingsværk med Straatage; yngst er den v. Længe, som er opført 1873. Jorderne ligger samlede Ø. og S. for Gaarden over et fladt og bekvemt Terræn.

**Havlykkegaard**, Idestrup Sogn. Postforb. og St.: Sønder Ørslev, hvortil c. 2 Km. Gaarden ligger c. 13 Km. fra Nykøbing. Ejer: *A. J. T. Schütt*, som overtog Gaarden i 1908, er født i Ulslev 13. Juni 1883 og gift med *Kirstine Mortensen*, født i Sønder Taastrup 16. Juni 1890.

Matr.-Nr. 17a m. fl. af Ulslev. Hartkorn 4 Tdr. 5 Skpr. 2 Fdkr. 2½ Alb. Ejendoms-skyld 31,000 Kr. Brandassurance for Bygningerne 23,700 Kr. Areal 54 Tdr. Ld., deraf Ager 46, Eng og Mose 6½, Have og Gaardsplads 1½. Agermarken drives i en 9 Marksdrift: Havre, benyttet Brak, Vintersæd, Roer, Byg, Roer, Byg og 2aars Græs. Jordens Bonitet er lermuldet. Der holdes 13 Køer, 9 Stkr. Ungkvæg og Kalve og 1 Tyr af rød dansk Race, 4 Heste og 2 Plage. Sidste Aar solgtes c. 40 Fedesvin.

Havlykkegaard, der ligger c. 1 Km. S. for Ulslev By, solgtes 1870 af Niels Kragh til Hans Hansen, af hvem den nuv. Ejer har købt.

Hovedb. er opført 1894, grundmuret med Tegltag; Avlsb. stammer fra 1875 og er af Granit og Bindingsværk, undtagen den grundmurede Svinestald, der er bygget 1915. Elektrisk Lys og Kraft er installeret. Fra Gaarden, der forhen hørte under Nykøbing Hospital, er der en prægtig Udsigt mod Ø. og S. over Østersøen, til hvilken Jorderne grænser.



**M. P. Hansens Gaard** i Hillestrup, Idestrup Sogn. Postforb. og St.: Sønder Ørslev, hvortil c. 1 Km. Gaarden ligger c. 7½ Km. fra Nykøbing. Ejer: *Morten P. Hansen*, som overtog Gaarden i 1909, er født paa Sjælland.

Matr.-Nr. 4a m. fl. af Hillestrup. Hartkorn 6 Tdr. 3 Skpr. 1 Fdkr. 2 Alb. Ejendomsskyld 30,000 Kr. Areal 45 Tdr. Ld., deraf Ager 44, Have og Gaards-



M. P. Hansens Gaard.

plads 1. Agermarken drives i en 8 Marksdrift: Hvede efter Halvbrak, Roer, Byg, Roer, Blandsæd og 2½ aars Græs. Jordens Bonitet er lermuldet. Der holdes 20 Køer, 10 Stkr. Ungkvæg og Kalve og 1 Tyr af rød dansk Race, 5 Heste og 2 Plage. Sidste Aar solgtes c. 45 Fedesvin.

Gaarden, der oprindelig hørte under Ourupgaard, ligger i Hillestrup By. Af Ejere nævnes Kristian Nielsen, som købte den 1901, og som solgte til den nuv. Ejer.

De velholdte Bygninger er alle opførte 1870 af Bindingsværk med Straatage. Elektrisk Lys og Kraft er indlagt fra Værket i Idestrup. Hovedb. ligger mod N., omgivet af Haven.

**R. Hansens Gaard** i Sønder Ørslev, Idestrup Sogn. Postforb. og St.: Sønder Ørslev, hvortil c. ½ Km. Gaarden ligger c. 8 Km. fra Nykøbing. Ejer: *Rasmus Hansen*, som overtog Gaarden i 1887, er født i Horreby 26. Jan. 1856 og gift med *Karen Pedersen*, født i Moseby 25. Maj 1859.

Matr.-Nr. 8a af Sønder Ørslev. Hartkorn 7 Tdr. 5 Skpr. 1 Fdkr. 1¼ Alb. Ejendomsskyld 34,000 Kr. Brandassurance for Bygningerne 14,900 Kr. Areal 56½ Td. Ld., deraf Ager 51½, Eng og Mose 4, Have og Gaardsplads 1. Agermarken drives i en 7 Marksdrift: ½ Roer ½ Hvede efter Halvbrak, Roer, Havre, Byg og 2½ aars Græs. Jordens Bonitet er lermuldet. Der holdes 12 Køer, 11 Stkr. Ungkvæg og Kalve og 1 Tyr af rød dansk Race, 5 Heste 1 Plag og 3 Faar. Sidste Aar solgtes c. 20 Fedesvin.

Gaarden, der i sin Tid hørte under Nykøbing Hospital, ligger i S. Ørslev. Af Ejere nævnes Lars Rytter, som ved Mageskifte solgte Gaarden til den nuv. Ejer.

Hovedb. er opført af Grundmur med Tegtag og Udlængerne af Bindingsværk med Straatage. Elektricitet er indlagt til Lys og Kraft.

**H. J. Rasmussens Gaard** i Sønder Ørslev, Idestrup Sogn. Postforb. og St.: Sønder Ørslev, hvortil c. 1 Km. Gaarden ligger c. 7½ Km. fra Nykøbing. Ejer: *Hans Jørgen Rasmussen*, som overtog Gaarden i 1908, er født paa Ejendommen 3. Novbr. 1875 og gift med *Anna Nielsen*, født i Elkenøre 12. Septbr. 1879.

Matr.-Nr. 9a m. fl. af Sønder Ørslev. Hartkorn 7 Tdr. 6 Skpr. 1 Fdkr. 2½ Alb. Ejendomsskyld 34,500 Kr. Brandassurance for Bygningerne c. 17,000 Kr. Areal 54 Tdr. Ld., deraf Ager 53, Have og Gaardsplads 1. Agermarken drives i en 7 Marksdrift: Vintersæd efter Halvbrak, Roer, Havre, Byg og 2½ aars Græs. Jordens Bonitet er lermuldet. Der holdes 12 Køer, 10 Stkr. Ungkvæg og Kalve

og 1 Tyr af rød dansk Race, 4 Heste, 1 Plag og 2 Faar. Sidste Aar solgtes 36 Fedesvin.



H. J. Rasmussens Gaard.

Gaarden, som er beliggende i S. Ørslev, har oprindeligt hørt under Ourupgaards Gods. Af Ejere nævnes Jørgen Kæmpe, der 1869 solgte til Lars Rasmussen, den nuv. Ejers Fader.

Bygningerne, der alle bærer Straatage, er dels af Grundmur, dels af Bindingsværk. Til Drivkraft og Belysning er installeret elektrisk Lys. Hovedb. ligger mod S. og er opført 1880, Svinestalden 1869, den v. Længe 1889, de øvrige Avlsb. er ældre.

**Nørregaard**, Idestrup Sogn. Postforb.: Nykøbing F., hvortil der er c. 7 Km., og St.: Idestrup, hvortil c. 2 Km. Ejer: *Niels P. Pedersen*, som overtog Gaarden i 1909, er født paa Ejendommen 11. Marts 1867.

Matr.-Nr. 2a m. fl. af Tjæreby. Hartkorn 6 Tdr. 1 Fdkr. 2 Alb. Ejendoms-skyld 30,000 Kr. Brandassurance for Bygningerne c. 20,000 Kr. Areal 48 Tdr. Ld., deraf Ager 47, Have og Gaardsplads 1. Agermarken drives i en 6 Marksdrift:



Nørregaard.

Havre, Vintersæd,  $\frac{1}{2}$  Roer  $\frac{1}{2}$  Blandsæd,  $\frac{1}{2}$  Byg  $\frac{1}{2}$  Roer og derefter Græsafgrøder. Jordens Bonitet er lermuldet. Der holdes 15 Køer, 12 Stkr. Ungkvæg og Kalve og 1 Tyr af rød dansk Race, 4 Heste og 1 Plag. Sidste Aar solgtes c. 30 Fedesvin.

Nørregaard, der ligger i Tjæreby, hørte oprindeligt under Ourupgaard Gods. Af Fæstere nævnes Ole Larsen, som efterfulgtes af sin Søn, Peder Olsen, der 1874 fikøbte Gaarden og 1894 overdrog den til sin Søn, Jens Pedersen; ved dennes Død blev Gaarden overtaget af hans Broder, den nuv. Ejer.

Bygningerne, der hovedsagelig er af Bindingsværk, har alle Straatage; de er opførte i 1870'erne og 90'erne. Til Drivkraft og Belysning benyttes Elektricitet.

**N. Rasmussen Kimers Gaard** i Tjæreby, Idestrup Sogn. Postforb.: Nykøbing F., hvortil c. 7 Km., og St.: Idestrup, hvortil c. 2 Km. Ejer: *Niels Rasmussen Kimer*, som overtog Gaarden i 1893, er født paa Ejendommen 11. Septbr. 1865.

Matr.-Nr. 3a af Tjæreby. Hartkorn 6 Tdr. 1 Fdkr. 2½ Alb. Ejendomsskyld 30,000 Kr. Brandassurance for Bygningerne c. 22,000 Kr. Areal 45 Tdr. Ld., deraf Ager 43½, Skov ½, Have og Gaardsplads 1. Agermarken drives i en 9 Marksdrift:



N. Rasmussen Kimers Gaard.

Hvede efter Halvbrak, Roer, Byg, 1aars Græs, Havre, Roer, Byg og 1½aars Græs. Jordens Bonitet er lermuldet. Der holdes 24 Køer, 10 Stkr. Ungkvæg og Kalve og 1 Tyr af rød dansk Race, 4 Heste og 2 Plage. Sidste Aar solgtes c. 100 Fedesvin.

Gaarden har været Fæste under Ourupgaard Gods, men frikøbtes 1874 af Rasmus Jensen Kimer, der havde overtaget den efter sin Fader, Jens Hansen; 1893 efterfulgtes han af sin Søn, den nuv. Ejer.

Gaarden, der ligger smukt i Tjæreby, er opført 1858 af Bindingsværk med Straatage; Kostalden er dog først opført 1903 af Grundmur. Elektrisk Kraft og Lys er installeret.

**Højvang** i Tjæreby, Idestrup Sogn. Postforb.: Nykøbing F., hvortil c. 7 Km., og St.: Idestrup, hvortil c. 2 Km. Ejer: *Hans Jørgen Olsen*, som overtog Gaarden i 1893, er født i Sønder Kirkeby 26. Septbr. 1856 og gift med *Bodil Helene Nielsen*, født paa Ejendommen 21. Febr. 1856.

Matr.-Nr. 4a m. fl. af Tjæreby. Hartkorn 5 Tdr. 7 Skpr. 1 Fdkr. 1½ Alb. Ejendomsskyld 30,000 Kr. Brandassurance for Bygningerne c. 17,000 Kr. Areal 40 Tdr. Ld., deraf Ager 39, Have og Gaardsplads 1. Agermarken drives i en 7 Marksdrift: Hvede efter Halvbrak, Byg, Roer, Havre og 2½aars Græs. Jordens Bonitet er stærkt lermuldet. Der holdes 15 Køer, 11 Stkr. Ungkvæg og Kalve og 1 Tyr af rød dansk Race, 4 Heste og 1 Plag. Sidste Aar solgtes c. 40 Fedesvin.

Højvang var indtil 1874 Fæste under Ourupgaard Gods, men frikøbtes da af Hans Mortensen, der overdrog den til sin Svigersøn, den nuv. Ejer.

Gaarden er opført 1863—64 af Bindingsværk med Tage af Straa. Senere er bygget en rummelig Kornhøj med Paptag. Elektricitet er installeret.

**R. Poulsens Gaard** i Tjæreby, Idestrup Sogn. Postforb.: Nykøbing F., hvortil c. 7 Km., og St.: Idestrup, hvortil c. 2 Km. Ejer: *Rasmus Poulsen*, som overtog Gaarden i 1911, er født paa Ejendommen 25. Decbr. 1875 og gift med *Jensine Olivia Olsen*, født i Gunslev Sogn 11. Novbr. 1876.

Matr.-Nr. 5a m. fl. af Tjæreby. Hartkorn 5 Tdr. 6 Skpr. 2 Fdkr. 1¼ Alb. Ejendomsskyld 28,000 Kr. Brandassurance for Bygningerne 14,500 Kr. Areal 45 Tdr. Ld., deraf Ager 44, Have og Gaardsplads 1. Agermarken drives i en 7 Marksdrift: Vintersæd efter Halvbrak, Havre, Roer, Byg og 2½aars Græs.

Jordens Bonitet er lermuldet. Der holdes 12 Køer, 4 Stkr. Ungkvæg og Kalve og 1 Tyr af rød dansk Race og 5 Heste. Sidste Aar solgtes c. 40 Fedesvin.



R. Poulsens Gaard.

Gaarden, der ligger i Tjæreby, var indtil 1874 Fæste under Ourupgaard Gods, da den frikøbtes af Morten Poulsen, den nuv. Ejers Fader.

Bygningerne er opførte 1847 af Bindingsværk med Straatage. Den gode og vel-drevne Ejendom benytter Elektricitet til Lys og Kraft. Hovedb. er opført i den s. Side af Gaardspladsen.

**Søndervang** i Tjæreby, Idestrup Sogn. Postforb.: Nykøbing F., hvortil c. 7 Km., og St.: Idestrup, hvortil c. 2 Km. Ejer: *M. Chr. Nielsen*, som overtog Gaarden i 1886, er født i Tingsted Sogn 6. Juni 1863 og gift med *Terese Kristensen*, født i Tingsted 12. Juli 1874.

Matr.-Nr. 6a m. fl. af Tjæreby. Hartkorn 6 Tdr. 3 Fdkr. 1¼ Alb. Ejendoms-skyld 30,000 Kr. Brandassurance for Bygningerne 23,700 Kr. Areal 44 Tdr. Ld.,



Søndervang.

deraf Ager 43, Have og Gaardsplads 1. Agermarken drives i en 8 Marksdrift: Vintersæd efter Halvbrak, Roer, Havre, Blandsæd, Foderroer og Sukkerroer, Byg og 1½aars Græs. Jordens Bonitet er lermuldet. Der holdes 15 Køer, 6 Stkr. Ungkvæg og Kalve og 1 Tyr af rød dansk Race, 4 Heste og 1 Plag. Sidste Aar solgtes c. 45 Fedesvin.

**Søndervang** var indtil 1874 Fæste under Ourupgaard Gods og frikøbtes af Frederik Kragh, som senere solgte til den nuv. Ejer. — Den kønne, anselige Gaard, der ligger i Tjæreby, opførtes efter Brand 1894—95 af Grundmur; Hovedb. med Tegltag, Avlsb med Straatage. Elektricitet er indlagt baade til Lys og Kraft.

**Bellavista**, Idestrup Sogn. Postforb.: Nykøbing F., hvortil c. 7 Km., og St.: Idestrup, hvortil c. 7 Km. Ejer: *Laurits Madsen Berg*, som overtog Gaarden i 1915,

er født i Sønderjylland 13. Septbr. 1881 og gift med *Ane Due*, født i Nybølle paa Lolland 23. April 1877.

Matr.Nr. 7a m. fl. af Tjæreby. Hartkorn 5 Tdr. 3 Skpr. 2 Fdkr. 1¼ Alb. Ejendomsskyld 29,000 Kr. Brandassurance for Bygningerne c. 24,000 Kr. Areal 38 Tdr. Ld., deraf Ager 37, Have og Gaardsplads 1. Agermarken drives i en 4 Marksdrift: Havre og Hvede, Roer, Byg og ½ Græs ½ Brak. Jordens Bonitet er lermuldet. Der holdes 14 Køer, 11 Stkr. Ungkvæg og Kalve af rød dansk Race og 3 Heste. Sidste Aar solgtes c. 50 Fedesvin.

Bellavista, der ligger særlig kønt med Udsigt over Guldborgsund, har den nuv. Ejer købt, efter at Gaarden i mange Aar havde været hyppigt i Handelen. — Bygningerne er opførte 1895 af Grundmur, Hovedb. med Tegltag, Avlsb. med Straatage. Elektricitet er indlagt til baade Lys og Kraft.

**Damkjærgaard**, Idestrup Sogn. Postforb. og St.: Nykøbing F., hvortil c. 7 Km. Ejer: *H. A. Høge*, som overtog Gaarden i 1908, er født i Nørre Viby Sogn 2. Marts 1882 og gift med *Anna Kristine Olsen*, født i Gunslev Sogn 17. April 1886.

Matr.-Nr. 8a m. fl. af Tjæreby. Hartkorn 5 Tdr. 3 Skpr. 1 Fdkr. 2¼ Alb. Ejendomsskyld 28,000 Kr. Brandassurance for Bygningerne 17,450 Kr. Areal



Damkjærgaard.

38 Tdr. Ld., deraf Ager 37, Have og Gaardsplads 1. Agermarken drives i en 8 Marksdrift: Havre, Roer, Byg, benyttet Brak, Hvede, Roer, Byg og 1aars Græs. Jordens Bonitet er Lermuld. Der holdes 13 Køer, 16 Stkr. Ungkvæg og Kalve og 1 Tyr af rød dansk Race, 4 Heste og 1 Plag. Sidste Aar solgtes c. 70 Fedesvin.

D a m k j æ r g a a r d, der ligger i Tjæreby, var oprindelig Fæste under Ourupgaard Gods. Af Ejere nævnes J. Chr. Larsen, som solgte til den nuv. Ejer.

Bygningerne er alle opførte af Bindingsværk omkring 1880. Hovedb. med Tegltag, Avlsb. med Straatage. Elektricitet benyttes til Lys og Kraft.

**Skyttesminde**, Idestrup Sogn. Postforb. og St.: Nykøbing F., hvortil c. 7 Km. Ejer: *Hans Peder Carlsen*, som overtog Gaarden i 1909, er født paa Hasselø 24. Novbr. 1874 og gift med *Amalie Charlotte Schøt*, født paa Bøtøgaard i Gedesby 29. Maj 1876.

Matr.-Nr. 9a af Tjæreby. Hartkorn 5 Tdr. 4 Skpr. 2 Fdkr. 2 Alb. Ejendomsskyld 28,000 Kr. Brandassurance for Bygningerne 24,500 Kr. Areal 38 Tdr. Ld., deraf Ager 37, Have og Gaardsplads 1. Agermarken drives i en 9 Marksdrift: Havre, Roer, Byg, benyttet Brak, Hvede, Roer, Byg og 2aars Græs. Jordens Bonitet er lermuldet. Der holdes 16 Køer, 7 Stkr. Ungkvæg og Kalve og 2 Tyre af rød dansk Race, 5 Heste, 1 Plag og 1 Faar. Sidste Aar solgtes c. 50 Fedesvin.

Skyttesmilde, der er kønt beliggende i Tjæreby, frikøbtes 1874 fra Ourupgaard Gods af N. P. Larsen Skytte, af hvem den nuv. Ejer har købt.



Skyttesmilde.

Hovedb. er opført af Grundmur med Tegtag, Avlsb. er dels opførte af Grundmur, dels af Bindingsværk med Cement- og Straatage. Til Drift af de faste Maskiner findes Petroleumsmotor.

**Skjalmhøjgaard**, Idestrup Sogn. Postforb. og St.: Nykøbing F., hvortil c. 7 Km. Ejer: *L. P. C. Rytter*, som overtog Gaarden i 1907, er født paa Ejendommen 24. Aug. 1868 og gift med *Ane Kirstine Poulsen*, født i Tjæreby 3. Marts 1870.

Matr.-Nr. 10 m. fl. af Tjæreby. Hartkorn 6 Tdr. 3 Skpr. 1 Fdkr. 1¼ Alb. Ejendomsskyld 30,000 Kr. Brandassurance for Bygningerne c. 20,000 Kr. Areal 55 Tdr. Ld., deraf Ager 53, Eng ½, Skov ½, Have og Gaardsplads 1. Af Agermarken drives 28 Tdr. Ld. i en 6 Marksdrift: Byg, Hvede, Roer, Roer, Byg og



Skjalmhøjgaard.

1aars Græs, Resten i en anden 6 Marksdrift: Helbrak, Vintersæd, Blandsæd, Havre og 2aars Græs. Jordens Bonitet er dels ler-, dels letmuldet. Der holdes 14 Køer, 18 Stkr. Ungkvæg og Kalve og 1 Tyr af rød dansk Race, 5 Heste, 1 Plag og 2 Faar. Sidste Aar solgtes c. 30 Fedesvin.

Skjalmhøjgaard i Tjæreby frikøbtes 1874 fra Ourupgaard Gods af Svend Christensen Rytter; han efterfulgtes ved sin Død af Enken, ved hvis Død Gaarden overtoges af deres Søn, den nuv. Ejer, hvis Bedstefader, Oldefader og Tipoldefader havde været Fæstere paa Gaarden, der saaledes i fem Slægtled er gaaet i Arv fra Fader til Søn og i over 150 Aar har været i samme Slægts Besiddelse.

Den velholdte Ejendoms Bygninger er alle opførte af Bindingsværk med Straatage, hovedsageligt i 1850erne og 80erne. Til Kraft og Lys er installeret Elektricitet. 28 Tdr. Ld. ligger ved Gaarden, Resten af Arealet er fraliggende c. 1 Km. mod NV. paa to Steder.

**Kroghsgaard**, Idestrup Sogn. Postforb.: Nykøbing F., hvortil c. 7 Km., og St.: Idestrup, hvortil c. 2 Km. Ejer: *J. J. Krogh*, som overtog Gaarden i 1892,

er født i Staurby 24. Decbr. 1857 og gift med *Kirsten Margrethe Nielsen*, født paa Ejendommen 14. Maj 1854.

Matr.-Nr. 12 af Tjæreby. Hartkorn 6 Tdr. 2 Skpr. 3 Fdkr.  $\frac{1}{4}$  Alb. Ejendomsskyld 28,000 Kr. Brandassurance for Bygningerne c. 17,000 Kr. Areal 43 Tdr. Ld., deraf Ager 42, Have og Gaardsplads 1. Agermarken drives i en 7 Marksdrift:



Kroghsgaard.

benyttet Brak, Vintersæd, Havre, Roer, Byg og 2aars Græs. Jordens Bonitet er letmuldet. Der holdes 14 Køer, 8 Stkr. Ungkvæg og Kalve og 1 Tyr af rød dansk Race og 4 Heste. Sidste Aar solgtes c. 30 Fedesvin.

Kroghsgaard, der ligger i Tjæreby By, frikøbtes fra Ourupgaard Gods 1874 af Hans Rasmussen, der overdrog den til sin Svigersøn, den nuv. Ejer.

Alle Bygningerne er opførte af Bindingsværk og bærer Straatage. Elektricitet er installeret. Hovedb., der ligger i Sydsiden af Gaardspladsen, er opført 1857, Avlsb. i 1870.

**Gravergaard**, Idestrup Sogn. Postforb.: Nykøbing F., hvortil c. 6 Km., og St.: Idestrup, hvortil c. 6 Km. Ejer: *C. A. Mikkelsen*, som overtog Gaarden i 1900, er født paa Hasselø 2. Febr. 1876 og gift med *Kirstine Jensen*, født paa Møen 30. Marts 1879.



Gravergaard.

Matr.-Nr. 15a af Tjæreby. Hartkorn 4 Tdr. 3 Skpr. 1 Fdkr.  $2\frac{3}{4}$  Alb. Ejendomsskyld 30,000 Kr. Brandassurance for Bygningerne c. 21,000 Kr. Areal  $34\frac{1}{2}$  Td. Ld., deraf Ager  $33\frac{1}{2}$ , Have og Gaardsplads 1. Agermarken drives i en 10 Marksdrift: Vintersæd efter Halvbrak, Sukkerroer, Byg, Roer, Byg, Roer, Havre og  $2\frac{1}{2}$ aars Græs. Jordens Bonitet er lermuldet. Der holdes 13 Køer, 5 Stkr. Ungkvæg og Kalve og 1 Tyr af rød dansk Race, 4 Heste og 2 Plage. Sidste Aar solgtes c. 40 Fedesvin.

Gravergaard ligger tæt SV. for Tjæreby By og hørte tidligere under Ourupgaard Gods. Som ældst kendt Ejer nævnes Graver, der efterfulgtes af Mads Jørgensen, som solgte 1882 til Rasmus Clausen, der atter 1898 solgte til Schult Larsen, af hvem den nuv. Ejer købte.

Hovedb. er opført 1894 af Grundmur med Tegltag, Avlsb. er hovedsagelig af Bindingsværk med Straatage. Elektricitet er indlagt til Lys og Kraft. Over Guldborgsund har man fra Gaarden en smuk Udsigt.

**Strandagergaard**, Væggerløse Sogn. Postforb. og St.: Væggerløse, hvortil c. ½ Km. Gaarden ligger c. 9 Km. fra Nykøbing. Ejerinde: Enkefru *Petra Margrethe Kragh*, f. *Larsen*, som overtog Gaarden 1916 ved sin Mands, *N. P. H. Kraghs* Død, er født i Marebæk 17. Juni 1872.

Matr.-Nr. 1c m. fl. af Væggerløse. Hartkorn 7 Tdr. 4 Skpr. 2 Fdkr. 2¼ Alb. Ejendomsskyld 45,000 Kr. Brandassurance for Bygningerne c. 30,000 Kr. Areal 54 Tdr. Ld., deraf Ager 53, Have og Gaardsplads 1. Agermarken drives i en 7 Marksdrift: Vintersæd efter Halvbrak, Roer, Byg, Havre og 2½aars Græs.



Strandagergaard.

Jordens Bonitet er Iermuldet. Der holdes 18 Køer, 6 Stkr. Ungkvæg og Kalve og 1 Tyr af rød dansk Race, 5 Heste, 2 Plage og 2 Faar. Sidste Aar solgtes c. 50 Fedesvin.

Strandagergaard, der er beliggende i Væggerløse, er gammelt Selveje. Af Ejere nævnes *N. Kragh*, som efterfulgtes af sin Svigersøn, *Hans Kragh*, der atter 1895 efterfulgtes af sin Søn, *N. P. H. Kragh*, ved hvis Død Ejendommen overdroges Enken, den nuv. Ejerinde.

Den kønne, anselige Ejendom er bygget 1915 efter Brand og opført af Grundmur med Tag af Eternit paa Hovedb. og med høj Trimpel og Paptage paa Avlsb. — I Hestebestanden findes en højt præmieret Hingst af jysk Race. Elektricitet er indlagt. — Til den lollandske Kyst har man fra Gaarden over Guldborgsund en sjælden køn Udsigt.

**Hildemosegaard**, Væggerløse Sogn. Postforb. og St.: Væggerløse, hvortil c. 2 Km. Gaarden ligger c. 10 Km. fra Nykøbing. Ejer: *Vilhelm Rasmussen*, som overtog Gaarden 1913, er født i Kippinge 10. Decbr. 1887 og gift med *Jenny Nielsen*, født paa Ejendommen 16. Septbr. 1889.

Matr.-Nr. 6 m. fl. af Højjet. Hartkorn 5 Tdr. 1 Skp. 2 Fdkr. Ejendomsskyld 30,000 Kr. Brandassurance for Bygningerne 18,500 Kr. Areal 48 Tdr. Ld., deraf Ager 33, Eng 14, Have og Gaardsplads 1. Agermarken drives i en 6 Marksdrift: Hvede efter Halvbrak, Havre, Roer, Byg og 1½aars Græs. Jordens Bonitet er Iermuldet. Der holdes 17 Køer, 17 Stkr. Ungkvæg og Kalve og 1 Tyr af rød dansk Race, 4 Heste og 3 Plage og Føl. Sidste Aar solgtes c. 15 Fedesvin og c. 100 Maanedsgriise.

Hildemosegaard i Højjet hørte oprindeligt under Gedsergaard. Af Ejere nævnes



Niels Mikkelsen, der 1881 efterfulgtes af sin Søn, Rasmus Nielsen, som senere overdrog Ejendommen til sin Svigersøn, den nuv. Ejer.



Hildemosegaard.

De velholdte Bygninger er af Bindingsværk med Straatage, tildels opført i 1890erne. Elektricitet er installeret. Agermarken strækker sig mod S. og V. over et fladt og frodigt Areal. Engen ligger mod SØ. i Bøtø Nor.

**Radbjerggaard, Væggerløse Sogn. Postforb. og St.: Væggerløse, hvortil c. 3 Km. Gaarden ligger c. 10 Km. fra Nykøbing. Ejer: Hans Peder Jensen, som overtog Gaarden i 1900, er født paa Langeland 5. Aug. 1862 og gift med Ane Jensine Laurentine Hansen, født sammesteds 11. Maj 1863.**

Matr.-Nr. 9a m.. fl. af Radbjerg. Hartkorn 7 Tdr. 3 Skpr. 1 Fdkr. 1¼ Alb. Ejendomsskyld 31,000 Kr. Brandassurance for Bygningerne c. 12,000 Kr. Areal



Radbjerggaard.

54 Tdr. Ld., deraf Ager 50, Mose 2, Skov 1, Have og Gaardsplads 1. Agermarken drives i en 8 Marksdrift: Vintersæd efter Halvbrak, Byg, Roer, Blandsæd, Havre og 2½aars Græs. Jordens Bonitet er lermuldet. Der holdes 14 Køer, 8 Stkr. Ungkvæg og Kalve og 1 Tyr af rød dansk Race, 5 Heste og 3 Faar. Sidste Aar solgtes 16 Fedesvin.

Radbjerggaard har i sin Tid hørt under Gedsergaard og ligger meget kønt

ved Guldborgsund. Af Ejere nævnes Simon Mathiasen, som ejede Gaarden i mange Aar indtil 1890, hvorefter den flere Gange var i Handelen, til den nuv. Ejer købte den. Bygningerne er opførte i Bindingsværk med Straatage. Til Lys og Kraft er installeret Elektricitet. De noget bølgeformede Jorder ligger V. for Gaarden.

**J. Chr. Larsens Gaard** i Radbjerg, Væggerløse Sogn. Postforb. og St.: Væggerløse hvortil c. 3 Km. Gaarden ligger c. 10 Km. fra Nykøbing. Ejer: *J. Chr. Larsen*, som overtog Gaarden i 1909, er født i Mørbæk 3. April 1874 og gift med *Sofie Magdalene Larsen Adrian*, født sammesteds 28. Oktbr. 1880.

Matr.-Nr. 5 af Radbjerg. Hartkorn 6 Tdr. 7 Skpr. 2½ Alb. Ejendomsskyld 29,000 Kr. Brandassurance for Bygningerne c. 18,000 Kr. Areal 47 Tdr. Ld., deraf Ager 42½, Mose ½, Skov 3, Have og Gaardsplads 1. Agermarken drives i en 8 Marksdrift: Havre, delvis Helbrak, Vintersæd, Roer, Byg, Blandsæd og 2aars Græs. Jordens Bonitet er lermuldet. Der holdes 10 Køer, 8 Stkr. Ungkvæg og Kalve og 2 Tyre af rød dansk Race, 4 Heste og 3 Plage og Føl. Sidste Aar solgtes c. 10 Fedesvin.

Gaarden er frikøbt fra Gedsergaard, og af Ejere nævnes Hans Juul, der efterfulgtes af sin Søn, Julius Juul, som i 1906 solgte til Sofus Jørgensen, af hvem den nuv. Ejer har købt.

De ældre, men velholdte Bygninger er alle af Bindingsværk med Straatage. Hovedb. ligger mod S. med Have mod S. og V. Jorderne ligger samlede ved Gaarden over et fladt og bekvemt Terræn.

**M. J. Stangs Gaard** i Hasselø, Væggerløse Sogn. Postforb. og St.: Væggerløse hvortil c. 2 Km. Gaarden ligger c. 7 Km. fra Nykøbing. Ejer: *M. J. Stang*, som overtog Gaarden i 1882, er født paa Ejendommen 12. Septbr. 1852 og gift med *Ane Jensen*, født i Væggerløse 8. Septbr. 1852.

Matr.-Nr. 2a m. fl. af Hasselø. Hartkorn 5 Tdr. 2 Fdkr. 1¼ Alb. Ejendomsskyld 30,000 Kr. Brandassurance for Bygningerne 17,500 Kr. Areal 52 Tdr. Ld., deraf Ager 51, Have og Gaardsplads 1. Agermarken drives i en 8 Marksdrift:



M. J. Stangs Gaard.

Havre, delvis benyttet Brak, Vintersæd, Byg, Roer, Blandsæd og 2aars Græs. Jordens Bonitet er lidt letmuldet. Der holdes 15 Køer, 10 Stkr. Ungkvæg og Kalve og 1 Tyr af rød dansk Race, 4 Heste, 1 Plag og 3 Faar. Sidste Aar solgtes 16 Fedesvin.

Gaarden er kønt beliggende umiddelbart ved Guldborgsund og har' forhen hørt under Ourupgaard Gods. Den nuv. Ejer overtog Ejendommen 1882 efter sin Fader, Jens Mikkelsen Stang, som havde overtaget den efter sin Svigerfader, Lars Rasmussen Stang.

Bygningerne er dels af Grundmur og dels af Bindingsværk, Hovedb. med Tegltag og Avlsb. med Straatage. Hovedb. er opført 1885. Elektricitet benyttes til Lys og Kraft.

**Toftegaard**, Væggerløse Sogn. Postforb. og St.: Væggerløse, hvortil c. 2 Km. Gaarden ligger c. 7 Km. fra Nykøbing. Ejer: *L. W. Larsen*, som overtog Gaarden i 1898, er født i Idestrup Sogn 14. Febr. 1875 og gift med *Katrine Nielsine Jensen*, født paa Lolland 12. Maj 1871.

Matr.-Nr. 3a m. fl. af Hasselø. Hartkorn 4 Tdr. 6 Skpr. 1 Alb. Ejendoms-skyld 29,500 Kr. Brandassurance for Bygningerne c. 19,000 Kr. Areal 50 Tdr. Ld., deraf Ager 49, Have og Gaardsplads 1. Agermarken drives i en 9 Marksdrift:



Toftegaard.

Havre, Roer, Blandsæd,  $\frac{1}{2}$  Græs  $\frac{1}{2}$  Vikkehavre, Vintersæd, Roer, Byg og 2aars Græs. Jordens Bonitet er god, dog lidt let Muld. Der holdes 19 Køer og 12 Stkr. Ungkvæg og Kalve af rød dansk Race, 4 Heste, 3 Plage og 2 Faar. Sidste Aar solgtes c. 70 Fedesvin.

Toftegaard har tidligere hørt under Ourupgaard Gods og er en smuk, velholdt Ejendom. Af Ejere nævnes Anders Pedersen, som efterfulgtes af sin Søn, Fr. Andersen, af hvem den nuv. Ejer har købt.

Bygningerne er opførte 1869 af Grundmur og Bindingsværk med Straatage. Den grundmurede Svinestald er opført af den nuv. Ejer 1908. Elektrisk Lys og Kraft er installeret. — Fra Gaarden har man en smuk Udsigt over Guldborgsund.

**Vindtofte**, Væggerløse Sogn. Postforb. og St.: Væggerløse, hvortil c. 2 Km. Gaarden ligger c. 7 Km. fra Nykøbing. Ejer: *J. F. Jensen*, som overtog Gaarden i 1889, er født i Bruserup 7. Maj 1861 og gift med *Karen Margrethe Nielsen*, født paa Ejendommen 28. Oktbr. 1860.

Matr.-Nr. 5a m. fl. af Hasselø. Hartkorn 4 Tdr. 4 Skpr. 1 Fdkr. 1 Alb. Ejendomsskyld 28,500 Kr. Areal 50 Tdr. Ld., deraf Ager 46, Eng 3, Have og Gaardsplads 1. Agermarken drives i en 8 Marksdrift: Havre, Roer, Byg, benyttet Brak, Vintersæd, Blandsæd og 2aars Græs. Jordens Bonitet er dels letmuldet, dels lermuldet. Der holdes 14 Køer og 15 Stkr. Ungkvæg og Kalve af rød dansk Race, 4 Heste, 2 Plage og 2 Faar. Sidste Aar solgtes c. 40 Fedesvin.

Vindtofte er frikøbt fra Ourupgaard Gods. Ældst kendt Ejer er Lars Mik-kelsen, som 1889 efterfulgtes af sin Søn, Niels Larsen, der overdrog Gaarden til sin Svigersøn, den nuv. Ejer.

Af Bygningerne, som alle er opførte 1894 og 95, er Hovedb. af Grundmur med Tegtag, Avisb. af Bindingsværk med Straatage. Electricitet er indlagt.

**Kochsminde**, Væggerløse Sogn. Postforb. og St.: Væggerløse, hvortil c. 5 Km. Gaarden ligger c. 12 Km. fra Nykøbing. Ejer: *Carl A. Jørgensen*, som overtog Gaarden i 1912, er født paa Sjælland 7. Maj 1872 og gift med *Marie Hansen*, født paa Ejendommen 4. Maj 1875.

Matr.-Nr. 3 m. fl. af Bøtø. Hartkorn 5 Tdr. 5 Skpr. 2 Fdkr.  $1\frac{1}{2}$  Alb. Ejendoms-

skyld 43,000 Kr. Brandassurance for Bygningerne c. 20,000 Kr. Areal 149 Tdr. Ld., deraf Ager 125, Forstrand 2, Skov 15, Græsningsjord 6, Have og Gaardsplads 1. Agermarken drives i en 7 Marksdrift: Havre, Helbrak, Vintersæd, Roer, Havre og 2aars Græs. Jordens Bonitet er sandmuldet. Der holdes 20 Køer,



Kochsminde.

5 Stkr. Ungkvæg og Kalve og 1 Tyr af rød dansk Race, 5 Heste, 2 Føl og 3 Faar. Sidste Aar solgtes c. 30 Fedesvin.

Kochsminde menes at være gammelt Selveje. Som ældst kendt Ejer nævnes Hans Olsen Koch, som var født paa Gaarden og 1874 efterfulgtes af sin Søn, Ole Hansen Koch, der siden overdrog den til sin Svigersøn, den nuv. Ejer.

Hovedb. er opført 1913 af Grundmur med Frontespice og Tegltag; Avlsb. er af Bindingsværk med Straatage, opførte i 1860erne og 80erne. Sæden tørkes ved eget Damptærskværk. Jorderne, som har en jævn Overflade, ligger samlede N. for Gaarden.

**Ødegaard**, Væggerløse Sogn. Postforb. og St.: Væggerløse, hvortil c. 6 Km. Gaarden ligger c. 12 Km. fra Nykøbing. Ejer: *Hans Peder Pedersen*, som overtog



Ødegaard.

Gaarden 1902, er født i Væggerløse Sogn 1. Oktbr. 1855 og gift med *Amalie Pedersen*, født sammesteds 15. Maj 1869.

Matr.-Nr. 10a m. fl. af Bøtø. Hartkorn 3 Tdr. 7 Skpr. 1 Fdkr. 1½ Alb. Ejendomsskyld 28,000 Kr. Brandassurance for Bygningerne c. 23,000 Kr. Areal

143 Tdr. Ld., deraf Ager 105, Plantage 37, Have og Gaardsplads 1. Agermarken drives i en 7 Marksdrift: Vintersæd efter Halvbrak, Roer m. m., Havre og 3½ aars Græs. Jordens Bonitet er sandmuldet. Der holdes 14 Køer, 8 Stkr. Ungkvæg og Kalve og 1 Tyr af rød dansk Race, 5 Heste, 2 Plage og 2 Faar. Sidste Aar solgtes c. 20 Fedesvin.

Ødegård er frikøbt fra Ourupgaard Gods. Af kendte Ejere nævnes Jørgen Hansen, som under Stormfloden 1872 omkom sammen med sin Hustru og 2 Børn. Indtil 1877 henlaa Jorden uden Bygninger, da den købtes af Theodor Hansen, som solgte til den nuv. Ejer.

Den kønne, smukt beliggende Ejendom er opført af Bindingsværk med Paptage. Hovedb. ligger mod S., omgivet af en stor, dejlig Have, og uden om Markerne ligger forskellige Skove, der giver Landskabet en egen Skønhed.

**Ingerseje**, Væggerløse Sogn. Postforb. og St.: Væggerløse, hvortil c. 3½ Km. Gaarden ligger c. 10 Km. fra Nykøbing. Ejer: *Niels Pedersen*, som overtog Gaarden i 1914, er født i Nørre Kirkeby Sogn 28. Aug. 1866 og gift med *Ellen Johanne Olsen*, født i Klampenborg 2. Novbr. 1895.

Matr.-Nr. 9k m. fl. af Bøtø. Hartkorn 1 Td. 3 Skpr. 1 Fdkr. 1½ Alb. Ejendoms-skyld 30,000 Kr. Brandassurance for Bygningerne c. 17,000 Kr. Areal 52 Tdr. Ld.,



Ingerseje.

deraf Ager 50, Eng 1, Have og Gaardsplads 1. Agermarken drives i en 6 Marksdrift: Havre, delvis benyttet Brak, Vintersæd, Havre og 2aars Græs. Jordens Bonitet er sandmuldet. Der holdes 8 Køer og 3 Stkr. Ungkvæg og Kalve af rød dansk Race og 3 Heste. Sidste Aar solgtes c. 25 Fedesvin.

Ingerseje i Bøtø hørte tidligere under Nørrevang, men grundlagdes og opbyggedes 1912 af Peder Pedersen, af hvem den nuv. Ejer har købt.

Bygningerne er alle af Grundmur, Hovedb. med Tegltag, Avlsb. med Trimpel og Paptage. Gaarden ligger paa det store, flade Terræn, som er inddæmnet fra Bøtø Nor med vid Udsigt over det omliggende, flade Landskab.

**Nedahlsminde**, Væggerløse Sogn. Postforb. og St.: Væggerløse, hvortil c. 2 Km. Gaarden ligger c. 9 Km. fra Nykøbing. Ejer: *J. A. P. Boesen*, som overtog Gaarden i 1897, er født i Stouby 29. Oktbr. 1873 og gift med *Ane Sofie Jeppesen*, født paa Sjælland 9. Jan. 1876.

Matr.-Nr. 5a m. fl. af Stouby. Hartkorn 6 Tdr. 2 Skpr. 1 Fdkr. 2 Alb. Ejendomsskyld 34,000 Kr. Brandassurance for Bygningerne c. 19,000 Kr. Areal 57 Tdr. Ld., deraf Ager 56, Have og Gaardsplads 1. Agermarken drives i en 8 Marksdrift: Havre, benyttet Brak, Vintersæd, Roer, Byg, Havre og 2aars Græs. Jordens Bonitet er lermuldet. Der holdes 17 Køer, 6 Stkr. Ungkvæg og Kalve

og 1 Tyr af rød dansk Race, 4 Heste, 1 Plag og 2 Faar. Sidste Aar solgtes c. 45 Fedesvin.



Nedahlsminde.

Nedahlsminde i Stouby hørte tidligere under Nykøbing Hospital. Som ældst kendt Ejer nævnes Nedahl, senere Rasmussen, der solgte til Chr. Andersen, som atter 1887 solgte til Niels Hansen, af hvem den nuv. Ejer har købt.

Hovedb., som er ældre, er opført af Bindingsværk, Avlsb., der er nyere, er af Grundmur, alle med Straatage. Elektricitet er indlagt.

**Elisabethsminde**, Væggerløse Sogn. Postforb. og St.: Væggerløse, hvortil c. 2 Km. Gaarden ligger c. 9 Km. fra Nykøbing. Ejer: *N. P. J. Kaare*, som overtog Gaarden i 1904, er født i Idestrup Sogn 8. Novbr. 1864 og gift med *Karen Kirstine Hansen*, født sammesteds 23. Septbr. 1877.

Matr.-Nr. 7a m. fl. af Stouby. Hartkorn 7 Tdr. 5 Skpr.  $\frac{1}{2}$  Alb. Ejendoms-skyld 33,000 Kr. Brandassurance for Bygningerne c. 14,000 Kr. Areal 62 Tdr. Ld., deraf Ager 61, Have og Gaardsplads 1. Agermarken drives i en 7 Marksdrift: Havre, Hvede, Roer, Byg, Blandsæd og 2aars Græs. Jordens Bonitet er lermuldet. Der holdes 16 Køer, 14 Stkr. Ungkvæg og Kalve og 1 Tyr af rød dansk Race, 6 Heste og 4 Faar. Sidste Aar solgtes c. 20 Fedesvin.

Elisabethsminde i Stouby hørte forud under Nykøbing Hospital. Af Ejere nævnes Rudolf Johansen, som 1895 solgte til Lars Sørensen, der atter solgte til den nuv. Ejer.

Hovedb. er opført i 1870erne af Grundmur med Tegltag. Avlsb., der er af Bindingsværk med Straatage, er c. 10 Aar yngre. Elektricitet er installeret.

**Lindegaard**, Væggerløse Sogn. Postforb. og St.: Væggerløse, hvortil c. 1 Km. Gaarden ligger c.  $7\frac{1}{2}$  Km. fra Nykøbing. Ejer: *C. A. Dideriksen*, som overtog Gaarden i 1909, er født i Horslunde Sogn paa Lolland 24. Novbr. 1879 og gift med *Birthe Hansen*, født i Brøndstrup 29. Jan. 1885.

Matr.-Nr. 3a m. fl. af Stouby. Hartkorn 5 Tdr. 7 Skpr. 1 Fdkr.  $2\frac{1}{2}$  Alb. Ejendomsskyld 29,000 Kr. Brandassurance for Bygningerne 17,500 Kr. Areal 40 Tdr. Ld., deraf Ager 39, Have og Gaardsplads 1. Agermarken drives i en 8 Marksdrift: Havre, Byg, Roer, Vintersæd, Byg, Havre og 2aars Græs. Jordens Bonitet er lermuldet. Der holdes 14 Køer, 6 Stkr. Ungkvæg og Kalve og 1 Tyr af rød dansk Race og 4 Heste. Sidste Aar solgtes c. 30 Fedesvin.

Lindegaard frikøbtes fra Ourupgaard Gods 1874. Af Ejere nævnes Mads Jørgensen, som 1906 solgte til Peder Christensen, af hvem den nuv. Ejer købte.

Af Bygningerne, som alle er opførte 1874 og alle har Straatage, er Hovedb. opført af Grundmur, Avlsb. af Bindingsværk. Elektricitet er indlagt.

**Bruserupgaard**, Væggerløse Sogn. Postforb. og St.: Fiskebæk, hvortil c.  $3\frac{1}{2}$  Km. Gaarden ligger c. 13 Km. fra Nykøbing. Ejer: *H. P. Pedersen*, som over-

tog Gaarden i 1910, er født paa Lolland 7. Maj 1869 og gift med *Maren Kirstine Adrian*, født i Marebæk 15. Decbr. 1878.

Matr.-Nr. 1a m. fl. af Bruserup. Hartkorn 7 Tdr. 1 Skp. 3 Fdkr. 1½ Alb. Ejendomsskyld 34,160 Kr. Brandassurance for Bygningerne c. 22,000 Kr. Areal 63 Tdr. Ld., deraf Ager 60½, Eng 1½, Have og Gaardsplads 1. Agermarken drives i en 8 Marksdrift: Byg, Halvbrak, Hvede, Roer, Byg, Havre og 2aars Græs.



Bruserupgaard.

Jordens Bonitet er lermuldet. Der holdes 20 Køer, 10 Stkr. Ungkvæg og Kalve og 1 Tyr af rød dansk Race, 5 Heste og 1 Faar. Sidste Aar solgtes c. 40 Fedesvin.

Bruserupgaard var i sin Tid Fæste under Gedsergaard og frikøbtes 1870 af Ole Krøl, der senere solgte Gaarden til Jens Peder Mortensen; denne solgte 1903 til Viktor Clausen, af hvem den nuv. Ejer har købt.

Bygningerne er opførte dels af Grundmur og dels af Bindingsværk og har delvis Tage af Straa; Laden og Kostalden er opførte 1913 med Trimpel og Paptage. Til Kraft og Lys er indlagt Elektricitet.

**Rysegaard**, Væggerløse Sogn. Postforb. og St.: Fiskebæk, hvortil c. 3 Km. Gaarden ligger c. 14 Km. fra Nykøbing. Ejer: *Johannes Olsen*, som overtog Gaarden i 1896, er født ved Kallundborg 29. Marts 1861 og gift med *Marie Jørgensen*, født i Gedesby 8. April 1873.



Rysegaard.

Matr.-Nr. 2a af Bruserup. Hartkorn 7 Tdr. ½ Alb. Ejendomsskyld 29,500 Kr. Brandassurance for Bygningerne 18,500 Kr. Areal 50 Tdr. Ld., deraf Ager 49, Have og Gaardsplads 1. Agermarken drives i en 7 Marksdrift: Helbrak, Vintersæd, Havre, Roer, Byg og 2aars Græs. Jordens Bonitet er stærk lermuldet. Der holdes 14 Køer og 9 Stkr. Ungkvæg og Kalve af rød dansk Race, 5 Heste og 1 Plag. Sidste Aar solgtes c. 30 Fedesvin.

Ryseggaard, der er opført 1872 efter Stormfloden, ligger i Bruserup og er frikøbt fra Gedsergaard i 1870erne af Lars Hansen Ryse, efter hvis Død hans Enke overtog Gaarden. Efter hendes Død solgte Arvingerne til den nuv. Ejer.

Hovedb. er opført af Grundmur med Paptag, Avlsb. af Bindingsværk med Straatage. Til Kraft og Lys er indlagt Elektricitet. Gaardens Beliggenhed tæt V. for Guldborgsund er meget smuk.

**Tranemosegaard, Væggerløse Sogn. Postforb. og St.: Fiskebæk, hvortil c. 3½ Km. Gaarden ligger c. 14 Km. fra Nykøbing. Ejer: Hans Nielsen, som overtog Gaarden i 1876, er født i Bruserup 27. Febr. 1851 og gift med Mathilde Koch, født i Hillested Sogn paa Lolland 20. Maj 1865.**

Matr.-Nr. 3a m. fl. af Bruserup. Hartkorn 6 Tdr. 7 Skpr. 3 Fdkr. 1¼ Alb. Ejendomsskyld 31,000 Kr. Brandassurance for Bygningerne c. 19,000 Kr. Areal



Tranemosegaard.

55 Tdr. Ld., deraf Ager 50, Eng 4, Have og Gaardsplads 1. Agermarken drives i en 7 Marksdrift: tildels Helbrak, Vintersæd, Havre, Roer, Byg og 2aars Græs. Jordens Bonitet er lermuldet. Der holdes 14 Køer, 14 Stkr. Ungkvæg og Kalve og 1 Tyr af rød dansk Race og 4 Heste. Sidste Aar solgtes 16 Fedesvin.

Tranemosegaard, der ligger i Bruserup, har hørt under Gedsergaard og frikøbtes 1874 af Hans Larsen Kobbernagel, som havde haft Gaarden i Fæste; han overdrog den til sin Svigersøn, den nuv. Ejer.

De Bindingsværks-Bygninger har alle Straatage. Til Kraft og Lys er indlagt Elektricitet fra Værket i Idstrup. Fra Gaarden er der smuk Udsigt over Guldborgsund og Østersøen.

**C. Hansens Gaard i Bruserup, Væggerløse Sogn. Postforb. og St.: Fiskebæk, hvortil c. 3½ Km. Gaarden ligger c. 14 Km. fra Nykøbing. Ejer: Carl**



C. Hansens Gaard.

Hansen, som overtog Gaarden i 1912, er født i Bruserup 18. Aug. 1880 og gift med Rasmine Carlsen, født i Gundsemagle 29. Jan. 1891.



Matr.-Nr. 4a af Bruserup. Hartkorn 6 Tdr. 7 Skpr. 2 Fdkr.  $\frac{1}{4}$  Alb. Ejendomsskyld 30,000 Kr. Brandassurance for Bygningerne c. 18,000 Kr. Areal  $55\frac{1}{4}$  Td. Ld., deraf Ager  $51\frac{1}{4}$ , Eng  $3\frac{1}{2}$ , Have og Gaardsplads 1. Agermarken drives i en 7 Marksdrift: Hvede efter Halvbrak, Havre,  $\frac{1}{2}$  Roer  $\frac{1}{2}$  Blandsæd, Byg og  $2\frac{1}{2}$  aars Græs. Jordens Bonitet er lermuldet. Der holdes 17 Køer, 15 Stkr. Ungkvæg og Kalve og 1 Tyr af rød dansk Race, 4 Heste og 1 Plag. Sidste Aar solgtes c. 25 Fedesvin.

Gaarden ligger i Bruserup og har forhen hørt under Gedsergaard, hvorfra den frikøbtes 1874 af Jens Jensen; han efterfulgtes af sin Svigersøn, Peder Jakobsen, af hvem den nuv. Ejer har købt.

De ældre, velholdte Bygninger er alle af Bindingsværk med Straatage. Elektricitet er installeret. Udsigten fra Gaarden over Guldborgsund er meget smuk.

**Bruserup Skovgaard, Væggerløse Sogn.** Postforb. og St.: Fiskebæk, hvortil c.  $3\frac{1}{2}$  Km. Gaarden ligger c. 14 Km. fra Nykøbing. Ejer: *Niels Hansen*, som overtog Gaarden 1899, er født i Væggerløse 10. Septbr. 1851 og gift med *Karen Elisabeth Jørgensen*, født i Klarskov 25. Decbr. 1860.

Matr.-Nr. 5a af Bruserup. Hartkorn 6 Tdr. 1 Skp.  $1\frac{1}{4}$  Alb. Ejendomsskyld 31,000 Kr. Brandassurance for Bygningerne 16,850 Kr. Areal 52 Tdr. Ld., deraf Ager 43, Eng 8, Have og Gaardsplads 1. Agermarken drives i en 8 Marks-



Bruserup Skovgaard.

drift: Havre, benyttet Brak, Hvede, Roer, Byg, Havre og 2aars Græs. Jordens Bonitet er lermuldet. Der holdes 16 Køer, 8 Stkr. Ungkvæg og Kalve og 1 Tyr af rød dansk Race, 4 Heste, 2 Plage og 2 Faar. Sidste Aar solgtes c. 40 Fedesvin.

Bruserup Skovgaard har tidligere hørt under Gedsergaard og frikøbtes 1874 af Hans Skov, efter hvem Landbosparekassen overtog den; senere solgtes Gaarden til Oluf Thygesen, som ved Mageskifte solgte til Mogens Friis, af hvem den nuv. Ejer ved Mageskifte har købt.

Bygningerne er dels opførte af Grundmur og dels af Bindingsværk og har Straatage. Desuden er der bygget en stor Trælade. Elektricitet er indlagt. — Over Guldborgsund har man Udsigt til den skovklædte, lollandske Kyst.

**Folmersminde, Væggerløse Sogn.** Postforb. og St.: Fiskebæk, hvortil c.  $3\frac{1}{2}$  Km. Gaarden ligger c. 14 Km. fra Nykøbing. Ejerinde: Frk. *Jenny Juul*, som overtog Gaarden i 1914, er født paa Ejendommen 22. Febr. 1878.

Matr.-Nr. 6a af Bruserup. Hartkorn 6 Tdr. 7 Skpr. Ejendomsskyld 30,000 Kr. Brandassurance for Bygningerne 17,500 Kr. Areal 53 Tdr. Ld., deraf Ager 50, Eng 2, Have og Gaardsplads 1. Agermarken drives i en 7 Marksdrift: Hvede efter Halvbrak, Byg, Roer, Byg, Havre og  $1\frac{1}{2}$  aars Græs. Jordens Bonitet er lermuldet.

Der holdes 14 Køer, 14 Stkr. Ungkvæg og Kalve og 1 Tyr af rød dansk Race og 4 Heste. Sidste Aar solgtes c. 30 Fedesvin.



Folmersminde.

Folmersminde i Bruserup frikøbtes 1874 fra Gedsergaard af Niels P. Juul, som havde overtaget Gaarden efter sin Svigerfader, Jens Jensen Folmer. Ved Niels P. Juuls Død overtog en Datter, den nuv. Ejerinde, den kønne, smukt beliggende Ejendom.

Bygningerne er opførte af Bindingsværk og Granit og har alle Straatage. Elektricitet er installeret. Til Lolland har man over Guldborgsund en smuk Udsigt.

**Nøddebogaard**, Væggerløse Sogn. Postforb. og St.: Fiskebæk, hvortil c. 3½ Km. Gaarden ligger c. 15 Km. fra Nykøbing. Ejer: *Aage Werlin Hessellund*, er født i Fiskebæk 4. Decbr. 1884 og gift med *Ragnhild Larsen*, født i Lindholm pr. Nørre Sundby 29. Maj 1884. A. Hessellund købte Gaarden 1. April 1916 af *H. P. Richard*, som havde overtaget den i 1912; han er født i Nyraad i Syd-



Nøddebogaard.

sjælland 12. Oktbr. 1865 og gift med *Marie Josefine Rasmussen*, født i Stadager 19. Marts 1870.

Matr.-Nr. 7a m. fl. af Bruserup. Hartkorn 5 Tdr. 1 Skp. 2½ Alb. Ejendoms-skyld 33,000 Kr. Brandassurance for Bygningerne 21,200 Kr. Areal 62 Tdr. Ld., deraf Ager 52, Eng 9, Have og Gaardsplads 1. Agermarken drives i en 7 Marksdrift: Vintersæd efter Halvbrak, Sukkerroer, Havre, Roer, Byg og 1½aars Græs. Der holdes 14 Køer, 14 Stkr. Ungkvæg og Kalve og 2 Tyre af rød dansk Race, 4 Heste og 1 Plag. Sidste Aar solgtes c. 50 Fedesvin.

Nøddebogaard i Bruserup var i sin Tid Fæste under Gedsergaard, men frikøbtes i 1870erne af Rasmus Hansen Krøl, af hvem H. P. Richard har købt.

Alle Bygningerne er af Bindingsværk med Straatage, opførte i 1880erne. Til Lys og Kraft benyttes Elektricitet fra Værket i Idestrup. — Jorderne ligger godt samlede om Gaarden og er jævne af Overflade.

**Hjørnegaard**, Væggerløse Sogn. Postforb. og St.: Fiskebæk, hvortil c. 3 Km. Gaarden ligger c. 14 Km. fra Nykøbing. Ejer: *A. P. V. Pedersen*, som overtog Gaarden i 1899, er født i Torneby 24. Marts 1861 og gift med *Mette Kirstine Jensen*, født paa Hasselø 17. Juli 1861.

Matr.-Nr. 7b af Bruserup. Hartkorn 4 Tdr. 3 Skpr. Ejendomsskyld 30,500 Kr. Brandassurance for Bygningerne c. 22,000 Kr. Areal 66 Tdr. Ld., deraf Ager 45, Eng 18, Skov 2, Have og Gaardsplads 1. Agermarken drives i en 8 Marksdrift:



Hjørnegaard.

Ærter, Hvede, Sukkerroer, Byg, Roer, Havre og 2aars Græs. Jordens Bonitet er stærkt lermuldet. Der holdes 14 Køer, 7 Stkr. Ungkvæg og Kalve og 1 Tyr af rød dansk Race og 4 Heste. Sidste Aar solgtes c. 20 Fedesvin og c. 150 Maanedsgrise.

Hjørnegaard er købt fra en større Gaard i Bruserup af den nuv. Ejer, men siden er Arealet yderligere øget ved Tilkøb af forskellige Parceller. Bygningerne er opførte af Grundmur, Hovedb. med Tegtag, Avlsb. hovedsagelig med Trimpel og Paptage. Til Lys og Kraft benyttes Elektricitet.

Af Jorderne ligger de 24 Tdr. Ld. hjemme ved Gaarden, Resten er fraliggende i kort Afstand mod Ø. — Gaardens Beliggenhed tæt ved det smukke Guldborgsund øger Indtrykket af Ejendommens Værdi.

**Lerbjerggaard**, Skelby Sogn. Postforb. og St.: Fiskebæk, hvortil c. 1 Km. Gaarden ligger c. 18 Km. fra Nykøbing. Ejer: *Mads Jørgensen*, som overtog



Lerbjerggaard.

Gaarden i 1893, er født paa Ejendommen 20. April 1863 og gift med *Ane Sophie Larsen*, født i Skelby 6. Marts 1869.

Matr.-Nr. 9a m. fl. af Skelby. Hartkorn 6 Tdr. 2 Skpr.  $\frac{3}{4}$  Alb. Ejendoms-skyld 30,000 Kr. Brandassurance for Bygningerne 27,500 Kr. Areal 42 Tdr. Ld., deraf Ager 40, Eng 1, Have og Gaardsplads 1. Agermarken drives i en 8 Marksdrift: Byg og Vikkehavre, Hvede, Sukkerroer, Byg, Roer og Vikker, Havre og 2aars Græs. Jordens Bonitet er stærk Lerjord. Der holdes 16 Køer, 8 Stkr. Ungkvæg og Kalve og 1 Tyr af rød dansk Race, 4 Heste, 1 Plag og 1 Faar. Sidste Aar solgtes c. 15 Fedesvin.

Lerbjerggaard, der er beliggende i en af Landets frugtbarste Egne, var tidligere Fæste under Gedsergaard. Af Ejere nævnes Mads Larsen, som overtog Gaarden efter sin Svigerfader, Knudsen. M. Larsen overdrog den til sin Søn, Jørgen Madsen, der atter overdrog den til sin Søn, den nuv. Ejer.

De forholdsvis nye Bygninger — Laden er opført 1896, de øvrige Bygninger 1907—8 — er hovedsagelig opførte af Grundmur, Hovedb. med glaceret Tegltag, Staldene, der har brandfri Lofter, samt de øvrige Avlsb. med Paptage. Elektricitet er indlagt. Haven, der ligger mod Ø., er stor, smuk og meget velbeplantet.

**A. Frederiksens Gaard** i Staureby, Skelby Sogn. Postforb. og St.: Fiskebæk, hvortil c. 2 Km. Gaarden ligger c. 16 Km. fra Nykøbing. Ejer: *Albert Frederiksen*, som overtog Gaarden i 1903, er født i Staureby 24. Novbr. 1879 og gift med *Marie Bendtsen*, født i Ønslev Sogn 29. Decbr. 1877.

Matr.-Nr. 11a m. fl. af Staureby. Hartkorn 4 Tdr. 2 Skpr. 2 Fdkr.  $2\frac{1}{4}$  Alb. Ejendoms-skyld 30,000 Kr. Brandassurance for Bygningerne 17,300 Kr. Areal 39 Tdr. Ld., deraf Ager  $36\frac{1}{2}$ , Eng  $1\frac{1}{2}$ , Have og Gaardsplads 1. Af Agermarken



A. Frederiksens Gaard.

drives  $28\frac{1}{2}$  Td. Ld. i en 7 Marksdrift: Hvede efter Halvbrak, Sukkerroer, Byg, Blandsød og Foderroer og  $2\frac{1}{2}$ aars Græs; Resten drives i en 6 Marksdrift: Kartoffler, Ærter, Havre og 3aars Græs. Jordens Bonitet er lermuldet. Der holdes 10 Køer og 7 Stkr. Ungkvæg og Kalve af rød dansk Race, 4 Heste og 1 Faar. Sidste Aar solgtes 12 Fedesvin.

Gaarden, der ligger i Staureby, hørte tidligere under Gedsergaard, men frikøbtes 1874 af daværende Fæster, Lars Hansen, der solgte til Bramsen, som atter 1884 solgte til Lorentz Lassen, af hvem den nuv. Ejer har købt.

Af Bygningerne er Staldlængen nyopført af Grundmur med Paptag, de øvrige Bygninger er af Bindingsværk med Straatage. Elektricitet er indlagt.

**Fiskebækgaard**, Skelby Sogn. Postforb. og St.: Fiskebæk, hvortil c. 5 Minutters Gang. Gaarden ligger c. 18 Km. fra Nykøbing. Ejer: *O. Hessellund*, som overtog Gaarden i 1883, er født i Holtug i Jylland 31. Marts 1850 og gift med *Signe Danielsen*, født paa Ejendommen 13. Febr. 1850.

Matr.-Nr. 4a m. fl. af Fiskebæk. Hartkorn 6 Tdr. 3 Fdkr.  $\frac{3}{4}$  Alb. Ejendoms- skyld 34,000 Kr. Brandassurance for Bygningerne c. 20,000 Kr. Areal 84 Tdr. Ld., deraf Ager 65, Eng 18, Have og Gaardsplads 1. Agermarken drives i en 8 Marks- drift: benyttet Brak, Hvede, Sukkerroer, Byg, Rødkløver, Havre, Sukkerroer og Byg. Jordens Bonitet er lermuldet. Der holdes 21 Køer, 12 Stkr. Ungkvæg og



Fiskebækgaard.

Kalve og 1 Tyr af rød dansk Race, 5 Heste og 1 Plag. Sidste Aar solgtes c. 30 Fedesvin.

Fiskebækgaard frikøbtes fra Gedsergaard i 1850erne af Niels Danielsen, ved hvis Død 1883 den overtoges af hans Svigersøn, den nuv. Ejer.

Bygningerne er dels opførte af Grundmur, dels af Bindingsværk med indvendig Grundmur. Til Lys og Kraft benyttes Elektricitet. Bygningerne er opførte af den forrige Ejer, men gennemgribende restaurerede af den nuv. Ejer.

**P. Mikkelsens Gaard** i Fiskebæk, Skelby Sogn. Postforb. og St.: Fiskebæk, hvortil c. 5 Minutters Gang. Gaarden ligger c. 17 Km. fra Nykøbing. Ejer: *Peder Mikkelsen*, som overtog Gaarden i 1903, er født paa Ejendommen 24. Decbr. 1876 og gift med *Olga Larsen*, født i Olstrup Sogn paa Lolland 25. Septbr. 1887.



P. Mikkelsens Gaard.

Matr.-Nr. 5a af Fiskebæk. Hartkorn 5 Tdr. 5 Skpr. 2 Fdkr.  $2\frac{1}{2}$  Alb. Ejendoms- skyld 34,000 Kr. Brandassurance for Bygningerne 18,600 Kr. Areal  $41\frac{1}{2}$  Td. Ld., deraf Ager  $40\frac{1}{2}$ , Have og Gaardsplads 1. Agermarken drives i en 7 Marks- drift: Vintersæd efter Halvbrak, Roer, Byg, Havre og  $2\frac{1}{2}$ aars Græs. Jordens Bonitet er lermuldet. Der holdes 12 Køer, 4 Stkr. Ungkvæg og Kalve og 1 Tyr af rød dansk Race, 4 Heste og 1 Plag. Sidste Aar solgtes 28 Fedesvin.

Gaarden har i sin Tid hørt under Gedsergaard. Af Fæstere nævnes Rasmus Jør-

gensen, ved hvis Død 1870 den købtes til Ejendom af hans Søn, Jørgen Mikkelsen, den nuv. Ejers Fader.

Bygningerne er dels opførte af Bindingsværk og dels af Granit med Tage af Straa og Pap. Den gode, velbeliggende Ejendom har installeret Elektricitet baade til Lys og Kraft. Jorderne ligger paa forskellige Steder rundt omkring Gaarden, men er meget flade og bekvemme for Driften.

**Hollændergaard**, Gedesby Sogn. Postforb. og St.: Gedser, hvortil c. 5 Km. Gaarden ligger c. 20 Km. fra Nykøbing. Ejer: *Niels Marius Hansen Hollænder*, som overtog Gaarden i 1913, er født paa Ejendommen 2. Jan. 1875.

Matr.-Nr. 8a af Gedesby. Hartkorn 6 Tdr. 6 Skpr. 1 Fdkr. Ejendomsskyld 34,400 Kr. Brandassurance for Bygningerne 19.500 Kr. Areal 49 Tdr. Ld., deraf Ager 46, Eng 2, Have og Gaardsplads 1. Agermarken drives i en 7 Marksdrift:



Hollændergaard.

Helbrak, Vintersæd, Havre, Blandsæd og Roer, Byg og 2aars Græs. Jordens Bonitet er stærk Lerjord. Der holdes 13 Køer, 11 Stkr. Ungkvæg og Kalve og 1 Tyr af rød dansk Race, 5 Heste, 1 Plag og 3 Faar. Sidste Aar solgtes c. 35 Fedesvin.

Hollændergaard ligger NV. for Gedesby og er gammelt Selveje. Af Ejere nævnes Hans Nielsen Hollænder, som overtog Gaarden ved Giftermaal; 1873 overdrog han Gaarden til sin Søn, Hans Hansen Hollænder, der atter overdrog den til sin Søn, den nuv. Ejer.

Bygningerne er af Bindingsværk og af Grundmurf med Tage af Straa og Pap. Mod V. har man fra Gaarden en henrivende Udsigt over Havet.

**Højbjerggaard**, Gedesby Sogn. Postforb. og St.: Gedser, hvortil c. 2 Km. Gaarden ligger c. 23 Km. fra Nykøbing. Ejer: *Hans J. Olsen* som overtog Gaarden i 1899, er født i Torkildstrup Sogn 9. Aug. 1854 og gift med *Maren Johanne Mortensen*, født i Vejringe, Aastrup Sogn, 8. Febr. 1857.

Matr.-Nr. 12a af Gedesby. Hartkorn 6 Tdr. 1 Skp. 2½ Alb. Ejendomsskyld 32,000 Kr. Brandassurance for Bygningerne c. 20,000 Kr. Areal 39½ Td. Ld., deraf Ager 38½, Have og Gaardsplads 1. Af Agermarken drives 22½ Td. Ld. i en 4 Marksdrift: Byg, Havre, Lucerne og Græs. Resten drives med Sukkerroer. Jordens Bonitet er stærkt lermuldet. Der holdes 8 Køer og 2 Stkr. Ungkvæg af rød dansk Race, 4 Heste og 1 Plag. Sidste Aar solgtes c. 20 Fedesvin.

Højbjerggaard har tidligere hørt under Gedsergaard. Af Ejere nævnes Peder Skov, som var født i Gaarden, og som efterfulgtes af sin Svigersøn, Laurits Hansen; denne solgte 1898 Gaarden til Købmand Mogens Friis, af hvem den nuv. Ejer har købt.

Bygningerne er opførte 1875 og laa tidligere i Gedesby By, men blev ødelagt under Stormfloden 1872; de er opførte af Bindingsværk og Grundmur og har Straatage.



Højbjerggaard.

Hovedb. ligger mod S., omgivet af en stor og smuk Have. Over Havet er der mod S. og V. en vid Udsigt.

**Strandgaard**, Gedesby Sogn. Postforb. og St.: Gedser, hvortil c. 2 Km. Gaarden ligger c. 23 Km. fra Nykøbing. Ejer: *Aug. Petersen*, som overtog Gaarden i 1902, er født i Gedesby 1. Aug. 1878 og gift med *Thyra Lundegaard*, født sammesteds 6. Oktbr. 1878.

Matr.-Nr. 13a af Gedesby. Hartkorn 6 Tdr. 3 Skpr. 3 Fdkr. 1 Alb. Ejendoms-skyld 32,000 Kr. Brandassurance for Bygningerne 15,900 Kr. Areal 49 Tdr. Ld., deraf Ager 48, Have og Gaardsplads 1. Agermarken drives i en 8 Marksdrift:



Strandgaard.

Byg, Bælgsæd, Havre, Staldfoder, Hvede, Roer, Byg og laars Græs. Jordens Bonitet er stærk Lerjord. Der holdes 13 Køer, 8 Stkr. Ungkvæg og Kalve og 1 Tyr af rød dansk Race, 5 Heste, 1 Føl og 3 Faar. Sidste Aar solgtes c. 20 Fedesvin.

Strandgaard i Gedesby menes at være gammelt Selveje. Af Ejere nævnes Jens Vähre, som efterfulgtes af sin Søn, Peder Vähre, efter hvis Død Enken overtog Gaarden og solgte den 1895. 1897 købtes den af Ole Hansen, som 5 Aar senere solgte den til den nuv. Ejer.

De ældre, men velholdte Bygninger er alle af Bindingsværk med Straatage. Hovedb. ligger mod S. Mod NV. har man fra Gaarden en vid og smuk Udsigt over Havet.

## Lollands Nørre Herred.



**K. Jeppesens Gaard** i Abildtorpe, Nakskov Landsogn. Postforb. og St.: Nakskov, hvortil c. 2 Km. Ejer: *Karl Jeppesen*, som overtog Gaarden i 1911, er født i Sandbjerg 26. Marts 1862 og gift med *Kathrine Berentsen*, født i Løjtofte 24. Aug. 1872.

Matr.-Nr. 3a af Abildtorpe. Hartkorn 4 Tdr. 6 Skpr. 3 Fdkr. 2¼ Alb. Ejendomsskyld 32,000 Kr. Brandassurance for Bygningerne 15,600 Kr. Areal 44½ Td. Ld., deraf Ager 41½, Mose 2, Have og Gaardsplads 1. Agermarken drives i en 8 Marksdrift: Havre, benyttet Brak, Vintersæd, Roer, Byg, Roer, Blandsæd og 1aars Græs. Jordens Bonitet er god Lermuld. Der holdes 14 Køer, 3 Stkr. Ungkvæg og Kalve og 2 Tyre af rød dansk Race og 1 Faar. Sidste Aar solgtes c. 10 Fedesvin.

Gaarden skal være gammelt Selveje. I mange Aar tilhørte den Sognefoged Peder Hansen og efter ham fra 1906 hans Plejesøn, Rasmus Larsen. Denne solgte Gaarden, som derefter flere Gange kom i Handelen, indtil den nuv. Ejer købte den.

De jævne Jorder ligger godt samlede om Gaarden. Alle Bygningerne er af ældre, straatækket Bindingsværk; Hovedb. ligger mod S.

**Godthaab**, Vesterborg Sogn. Postforb.: Nakskov, hvortil c. 11 Km., og St.: Søllested, hvortil c. 5 Km. Ejer: *Carl Chr. Clausen*, som overtog Gaarden i 1910, er født i Sandby Sogn 22. Febr. 1867 og gift med *Dagmar Marie Ersensé*, født i København 8. Jan. 1865.

Matr.-Nr. 8a m. fl. af Vesterborg. Hartkorn 5 Tdr. 4 Skpr. 3 Fdkr. Ejendomsskyld 33,000 Kr. Brandassurance for Bygningerne 11,600 Kr. Areal 48 Tdr. Ld.,



Godthaab.

deraf Ager 47, Have og Gaardsplads 1. Agermarken drives i en 6 Marksdrift: Havre, Roer, Hvede, Roer, Byg og 1aars Græs. Jordens Bonitet er god Lermuld. Der holdes 8 Køer, 5 Stkr. Ungkvæg og Kalve og 1 Tyr af rød dansk Race, 4 Heste og 2 Plage. Sidste Aar solgtes c. 10 Fedesvin.

Godthaab hørte forud under Pederstrup Gods. Senere ejedes den af Raahauge, som 1877 efterfulgtes af Bøgvad, der købte Gaarden ved Dødsbouktion, og efter ham har den nuv. Ejer købt ligeledes ved Auktion.

Bygningerne er af ældre, men velholdt Bindingsværk med Straatage.

**Uglemosegaard**, Vesterborg Sogn. Postforb. og St.: Torrig, hvortil c. 4 Km. Gaarden ligger c. 15 Km. fra Nakskov. Ejer: *Jens Jørgen Petersen*, som overtog



Gaarden i 1906, er født i Horslunde 14. April 1882 og gift med *Karen Christoffersen*, født i Østofte 1. Juni 1885.

Matr.-Nr. 4a m. fl. af Bønned. Hartkorn 4 Tdr. 7 Skpr. 2½ Alb. Ejendoms-skyld 30,000 Kr. Brandassurance for Bygningerne c. 28,000 Kr. Areal 39 Tdr. Ld., deraf Ager 35, Mose 3, Have og Gaardsplads 1. Agermarken drives i en 7 Marksdrift: Havre, Roer, Hvede, Byg, Roer, Byg og 1aars Græs. Jordens Bonitet er



Uglemosegaard.

lermuldet. Der holdes 12 Køer, 6 Stkr. Ungkvæg og Kalve og 1 Tyr af rød dansk Race, 4 Heste, 3 Plage og Føl samt 1 Faar. Sidste Aar solgtes c. 35 Fedesvin.

Uglemosegaard hørte før under Hovedgaarden Pederstrup. Senere ejedes den i mange Aar af Niels Rasmussen, derefter af hans Svigersøn, Olsen fra Holtegaard, der solgte til Edvard Friis, af hvem den nuv. Ejer har købt.

Jorderne ligger godt samlede om Gaarden, der har sit eget Vandværk. Hovedb. er opført 1874 af Grundmur med Tegltag, Avlsb. er af Bindingsværk med Straatage. Elektrisk Lys og Kraft er indlagt.

**Mølletoftegaard**, Vesterborg Sogn. Postforb. og St.: Torrig, hvortil c. 3 Km. Gaarden ligger c. 15 Km. fra Nakskov. Ejer: *Chr. Holger Rasmussen*, som overtog Gaarden i 1910, er født paa Ejendommen 29. Juli 1878 og gift med *Christine Petra Nielsen*, født i København 19. Aug. 1873.



Mølletoftegaard.

Matr.-Nr. 4a af Mageltving. Hartkorn 4 Tdr. 3 Skpr. ½ Alb. Ejendoms-skyld 28,500 Kr. Brandassurance for Bygningerne c. 20,000 Kr. Areal 39 Tdr. Ld., deraf Ager 33, Mose 5, Have og Gaardsplads 1. Agermarken drives i en 6 Marksdrift: Byg, Vintersæd efter Halvbrak, Roer, Byg og 1½aars Græs. Jordens Bonitet er god, frugtbar Muld. Der holdes 9 Køer, 5 Stkr. Ungkvæg og Kalve og 1 Tyr af rød dansk Race, 5 Heste og 1 Plag. Sidste Aar solgtes c. 15 Fedesvin.

Mølletoftegaard er en af de gamle Gaarde paa Pederstrup Gods. Af selvejende nævnes Peder Lund og efter ham hans Svigersøn, P. H. Rasmussen (død 1899). Elleve Aar sad dennes Enke med Gaarden, men overdrog den saa til deres Søn, den nuv. Ejer.

Gaarden ligger kønt i den frodige Egn og bekvemt, omtrent midt paa sine jævne Jorder. Hovedb. og nogle af Avlsb. er af ældre Bindingsværk med Straatage. Laden er opført 1912 med høj Trimpel og Paptag, og Ko- og Svinestalden er ganske ny, bygget 1916 af paptækket Grundmur. Elektricitet er indlagt.

**Bakkegaard, Sandby Sogn.** Postforb. og St.: Harpelunde, hvortil c. 5 Minuters Gang. Gaarden ligger c. 7½ Km. fra Nakskov. Ejer: *A. J. Drejer*, som overtog Gaarden i 1877, er født paa Ejendommen 14. Juli 1853 og gift med *Berthine Kirstine Rasmussen*, født i Sandby Sogn 28. Septbr. 1854.

Matr.-Nr. 7a af Sandby. Hartkorn 5 Tdr. 7 Skpr. 2 Fdkr. 2 Alb. Ejendoms-skyld 32,000 Kr. Brandassurance for Bygningerne 11,600 Kr. Areal 38 Tdr. Ld.,



Bakkegaard.

deraf Ager 37, Have og Gaardsplads 1. Agermarken drives i en 8 Marksdrift: Byg, Helbrak, Hvede, Byg, Roer, Byg, Havre og 1aars Græs. Jordens Bonitet er lermuldet. Der holdes 10 Køer, 4 Stkr. Ungkvæg og Kalve og 1 Tyr af rød dansk Race og 3 Heste. Sidste Aar solgtes c. 10 Fedesvin.

Bakkegaard købtes i sin Tid fra Grevskabet Hardenberg af Peder Nielsen Drejer (død 1877), den nuv. Ejers Fader. — Jorderne ligger mod N. og Ø. og er ganske flade. Bygningerne er opførte 1864 af Bindingsværk med Straatage. Hovedb. ligger mod S., omgivet af den velholdte Have.

**Frederikslund, Sandby Sogn.** Postforb. og St.: Harpelund, hvortil c. 1 Km. Gaarden ligger c. 8 Km. fra Nakskov. Ejer: *Jørgen Madsen*, som overtog Gaarden i



Frederikslund.

1904, er født i Vindeby Sogn 16. Jan. 1854 og gift med *Larsine Larsen*, født i Sandby Sogn 3. Juli 1846.

Matr.-Nr. 4 af Harpelund. Hartkorn 6 Tdr. 3 Skpr. 3 Fdkr. 2 Alb. Ejendomsskyld 32,000 Kr. Brandassurance for Bygningerne 16,600 Kr. Areal 43 Tdr. Ld., deraf Ager 42, Have og Gaardsplads 1. Agermarken drives i en 8 Marksdrift: Havre, Sukkerroer, Byg, Roer, Byg, Havre, Byg og 1aars Græs. Jordens Bonitet er god Muld paa Lerunderlag. Der holdes 8 Køer, 5 Stkr. Ungkvæg og Kalve og 1 Tyr af rød dansk Race og 4 Heste. Sidste Aar solgtes 3 Fedesvin og c. 40 Maanedsgrise.

Frederikslund blev for en Del Aar siden frikøbt fra Hovedgaarden Asserstrup. Den nuv. Ejer har købt Gaarden af Bankdirektør Chr. Frederiksen, hvis Slægt den i mange Aar havde tilhørt.

Jorderne strækker sig mod V. og er flade og bekvemme. Bygningerne er af Bindingsværk, Hovedb. med Tegltag og opført c. 1888, Avlsb. er noget ældre, tækkede med Straa.

**Holtzegaard**, Herredskirke Sogn. Postforb. og St.: Nakskov, hvortil c. 5 Km. Ejer: *Jakob H. Jakobsen*, som overtog Gaarden i 1880, er født paa Langeland 4. Septbr. 1857 og gift med *Hansine Hansen*, født i Tryggeløv 22. Febr. 1859.

Matr.-Nr. 5a af Vester Karleby. Hartkorn 5 Tdr. 2 Skpr. 3 Fdkr. 1½ Alb. Ejendomsskyld 32,000 Kr. Brandassurance for Bygningerne c. 16,000 Kr. Areal 48 Tdr. Ld., deraf Ager 47, Have og Gaardsplads 1. Agermarken drives i en



Holtzegaard.

8 Marksdrift: Havre, benyttet Brak, Hvede, Byg, Roer, Byg og 2aars Græs. Jordens Bonitet er lermuldet. Der holdes c. 14 Køer, 9 Stkr. Ungkvæg og Kalve og 1 Tyr af rød dansk Race, 4 Heste og 2 Faar. Sidste Aar solgtes c. 10 Fedesvin.

Holtzegaard var tidligere Fæste under Grevskabet Hardenberg. Senere var den i mange Aar i Slægten Holtzes Eje, men solgtes derefter til en Broder til H. C. Frederiksen, hvilken sidste solgte den til den nuv. Ejer.

De jævne Jorder vender mod V. Hovedb. og de to Sidelænger er af Bindingsværk med Straatage; den s. Længe er opført 1916 af Grundmur med Trimpel og Paptag. Ejendommen er i god Drift og ligger kønt.

**Damgaard**, Herredskirke Sogn. Postforb. og St.: Nakskov, hvortil c. 5 Km. Ejer: *Peder Nielsen*, som overtog Gaarden i 1902, er født i Herredskirke 8. Febr. 1876.

Matr.-Nr. 6a m. fl. af Vester Karleby. Hartkorn 6 Tdr. 1 Skp. 3 Fdkr. 2 Alb. Ejendomsskyld 32,000 Kr. Brandassurance for Bygningerne 24,600 Kr. Areal 50 Tdr. Ld., deraf Ager 49, Have og Gaardsplads 1. Agermarken drives i en 7 Marksdrift: Havre, benyttet Brak, Hvede, Byg, Roer, Byg og 1aars Græs. Jordens Bonitet er Lermuld. Der holdes 15 Køer, 12 Stkr. Ungkvæg og Kalve og 2 Tyre af rød dansk Race, 4 Heste og 2 Plage. Sidste Aar solgtes c. 20 Fedesvin.

Damgaard var tidligere Fæste under Grevskabet Hardenberg. Senere blev den Selveje, og den nuv. Ejer har købt den af H. Nissen Christensen.



Damgaard.

Jorderne strækker sig mod S. Hovedb. er af Bindingsværk med Straatag; ogsaa Laden er af Bindingsværk og har ligesom den grundmurede Staldlænge Trimpel og Paptag. — Der er indlagt elektrisk Lys og Kraft fra Nakskov Værk.

**Teglgaarden**, Løjtofte Sogn. Postforb. og St.: Onsvig, hvortil c. 3 Km. Gaarden ligger c. 8 Km. fra Nakskov. Ejer: *Ludvig Ferdinand Ejner Pedersen*, som overtog Gaarden i 1916, er født i Halsted 13. Decbr. 1885 og gift med *Olga Olsen*, født sammesteds 17. Oktbr. 1883.

Matr.-Nr. 2b af Sandbjerg. Hartkorn 5 Tdr. 1 Skp. 2 Fdkr.  $\frac{1}{4}$  Alb. Ejendoms-skyld 31,000 Kr. Brandassurance for Bygningerne c. 21,000 Kr. Areal 49 Tdr. Ld., deraf Ager 45, Mose 3, Have og Gaardsplads 1. Agermarken drives i en 7 Marks-



Teglgaarden.

drift: Byg, benyttet Brak, Hvede, Roer, Byg, Havre og 1aars Græs. Jordens Bonitet er Lermuld. Der holdes 12 Køer, 8 Stkr. Ungkvæg og Kalve og 2 Tyre af rød dansk Race, 3 Heste og 1 Plag. Sidste Aar solgtes c. 50 Fedesvin.

Teglgaarden har sit Navn af et for 7 Aar siden nedlagt Teglværk, som hørte til Gaarden. Denne oprettedes i 1860erne, da Nabogaarden deltes mellem 2 Brødre. Den nuv. Ejer har købt Gaarden af Ferd. Valdemar Hansen.

Bygningerne stammer fra 1860erne og har alle Straatage. Hovedb. er af Grundmur, Avlsb. af Bindingsværk; 1911 er opført en stor, paptækket Trælade. En Vindmotor er opstillet til Afvanding af et Mosedrag. Udsigten fra den velholdte Gaard er meget vid og smuk.

**Barkholm**, Løjtofte Sogn. Postforb. og St.: Nakskov, hvortil c. 6 Km. Ejer: *Marius Knak*, som overtog Gaarden i 1910, er født paa Ejendommen 25. Decbr. 1884 og gift med *Ellen Rasmussen*, født i Nordlund 18. Jan. 1888.

Matr.-Nr. 5a m. fl. af Lille Løjtofte. Hartkorn 7 Tdr. 4 Skpr. 2 Fdkr. 1½ Alb. Ejendomsskyld 60,000 Kr. Brandassurance for Bygningerne c. 18,000 Kr. Areal 56 Tdr. Ld., deraf Ager 55, Have og Gaardsplads 1. Agermarken drives i en 7 Marksdrift: Havre, Roer, Byg, Roer, Vintersæd, Byg og laars Græs. Jordens



Barkholm.

Bonitet er god Lermuld. Der holdes 20 Køer, 10 Stkr. Ungkvæg og Kalve og 1 Tyr af rød dansk Race, 5 Heste, 1 Plag og 4 Faar. Sidste Aar solgtes c. 40 Fedesvin.

Barkholm er gammelt Selveje. Gennem mere end 150 Aar har den tilhørt samme Slægt. Den nuv. Ejer har faaet den efter sin Fader, Hans Peder Pedersen, hvis Fædrengaard det var.

Jorden strækker sig mod N. og V. Hovedb. og den n. Længe er af Bindingsværk med Straatage, den ø. Længe er opført 1912 af Grundmur med høj Trimpel og Paptag.

**Thorsensminde**, Løjtofte Sogn. Postforb. og St.: Nakskov, hvortil c. 4 Km. Ejer: *Erhardt Rasmussen*, som overtog Gaarden i 1915, er født i Halsted Sogn 3. Maj 1887.

Matr.-Nr. 3a m. fl. af Øster Karleby. Hartkorn 3 Tdr. 5 Skpr. 1 Fdkr. 1½ Alb. Ejendomsskyld 28,000 Kr. Brandassurance for Bygningerne 19,200 Kr. Areal



Thorsensminde.

30 Tdr. Ld., deraf Ager 29, Have og Gaardsplads 1. Agermarken drives i en 6 Marksdrift: Havre, Roer, Byg og Hvede, Roer, Byg og laars Græs. Jordens Bonitet er Lermuld. Der holdes 8 Køer, 4 Stkr. Ungkvæg og Kalve af rød dansk Race, 2 Heste og 2 Plage. Sidste Aar solgtes c. 10 Fedesvin.

Thorsensminde var tidligere Fæste under Grevskabet Hardenberg. Senere ejedes den af Thomsen, der 1911 solgte til Anton Frederiksen, af hvem den nuv. Ejer købte.

Jorderne er flade og bekvemme og ligger i en regelmæssig Firkant samlede om Gaarden. Bygningerne er delvis opførte i 1890erne af straatækket Bindingsværk, en Del er ældre, men alle gode og velholdte.

**Gademosegaard**, Birket Sogn. Postforb. og St.: Torrig, hvortil c. 1½ Km. Gaarden ligger c. 20 Km. fra Naskov. Ejer: *Edv. Mortensen*, som overtog Gaarden i 1903, er født i Birket Sogn 29. April 1862 og gift med *Ane Johanne Nielsen*, født i Birket 5. Maj 1867.

Matr.-Nr. 4a m. fl. af Birket. Hartkorn 5 Tdr. 5 Skpr. 3 Fdkr. 1 Alb. Ejendomsskyld 33,580 Kr. Brandassurance for Bygningerne 18,000 Kr. Areal 52 Tdr. Ld.,



Gademosegaard.

deraf Ager 42, Mose 2, Hede 7, Have og Gaardsplads 1. Agermarken drives i en 7 Marksdrift: Havre, benyttet Brak, Hvede, Byg, Roer, Byg og 1aars Græs. Jordens Bonitet er lermuldet. Der holdes 11 Køer, 6 Stkr. Ungkvæg og Kalve og 1 Tyr af rød dansk Race, 4 Heste, 1 Føl og 2 Faar. Sidste Aar solgtes 6 Fedesvin.

Gademosegaard er bleven købt til Ejendom af Rasmus Borgen, som i en lang Aarrække var dens Ejer og 1893 overdrog den til sin Svigersøn, Peter Klinke, af hvem den nuv. Ejer har købt.

Bygningernes fire Længer er ældre, men velholdte, de er af Bindingsværk med Straatage. Desuden findes en Bræddelade. Der er indlagt elektrisk Lys og Kraft. Jorderne ligger samlede om Gaarden, der er velholdt og godt beliggende.

**Lyngmosegaard**, Birket Sogn. Postforb. og St.: Torrig, hvortil c. 2 Km. Gaarden ligger c. 20 Km. fra Naskov. Ejer: *Ferd. Jørgensen*, som overtog Gaarden



Lyngmosegaard.

i 1909, er født i Vesterborg Sogn 3. Septbr. 1874 og gift med *Karen Jørgensen*, født i Vesterborg 20. Oktbr. 1880.

Matr.-Nr. 5a m. fl. af Birket. Hartkorn 3 Tdr. 4 Skpr. 3 Fdkr.  $2\frac{1}{4}$  Alb. Ejendomsskyld 28,000 Kr. Brandassurance for Bygningerne 15,000 Kr. Areal 47 Tdr. Ld., deraf Ager 35, Mose 11, Have og Gaardsplads 1. Agermarken drives i en 6 Marksdrift: Havre, benyttet Brak, Hvede, Roer, Byg og 1aars Græs. Jordens Bonitet er lermuldet. Der holdes 10 Køer, 5 Stkr. Ungkvæg og Kalve og 1 Tyr af rød dansk Race og 4 Heste. Sidste Aar solgtes 12 Fedesvin.

Lyngmosegaard har den nuv. Ejer købt af Hans Friis Christensen, der en lang Aarrække var dens Ejer. — De lidt bakkede Jorder ligger samlede om Gaarden. Hovedb. og den ø. Længe er af ældre, straatækket Bindingsværk; Laden er ligeledes af Bindingsværk og med Trimpel og Paptag, opført 1912; Staldlængen er af Grundmur med brandfri Lofter og Paptag, opført 1916. Elektricitet er installeret til Lys og Kraft. Paa Marken Ø. for Gaarden findes 2 Kæmpehøje, der fredes af Staten.

**Boesgaard**, Birket Sogn. Postforb. og St.: Torrig, hvortil c. 3 Km. Gaarden ligger c. 20 Km. fra Nakskov. Ejerinde: Frk. *Julie Kristine Rasmussen*, som overtog Gaarden i 1913, er født i Aunede 16. Febr. 1880.

Matr.-Nr. 7a af Birket. Hartkorn 3 Tdr. 2 Skpr. 3 Fdkr.  $\frac{1}{2}$  Alb. Ejendomsskyld 33,000 Kr. Brandassurance for Bygningerne 9,000 Kr. Areal 35 Tdr. Ld., deraf Ager 34, Have og Gaardsplads 1. Agermarken drives i en 6 Marksdrift:



Boesgaard.

Havre, Græs, Brak,  $\frac{1}{2}$  Vintersæd,  $\frac{1}{2}$  Roer, Byg og 1aars Græs. Jordens Bonitet er lermuldet. Der holdes 9 Køer, 4 Stkr. Ungkvæg og Kalve og 1 Tyr af rød dansk Race og 4 Heste. Sidste Aar solgtes c. 20 Maanedsgribe.

Boesgaard købtes til fri Ejendom af Jørgen Nielsen, der ejede den til sin Død 1889, hvorefter en Søn og Datter overtog den. Ved Datterens Død 1913 overtoges hendes Andel af hendes Datter, den nuv. Ejerinde.

Jorderne er noget bakkede og ligger godt samlede om Gaarden. Bygningerne stammer fra 1801—1803 og er opførte af Bindingsværk med Straatage. Hovedb. ligger mod S. Elektricitet er installeret. — Fra Gaarden, der ligger højt, haves en milevid Udsigt over Omegnen.

**Kallehavegaard**, Birket Sogn. Postforb. og St.: Torrig, hvortil c. 3 Km. Gaarden ligger c. 15 Km. fra Nakskov. Ejer: *G. V. J. Skytte*, som overtog Gaarden i 1912, er født paa Ejendommen 28. April 1882 og gift med *Agnes Olsen*, født i Birket Sogn 10. Juni 1889.

Matr.-Nr. 9a af St. Lindet. Hartkorn 5 Tdr. 1 Skp.  $\frac{1}{2}$  Alb. Ejendomsskyld 40,000 Kr. Brandassurance for Bygningerne 15,000 Kr. Areal 50 Tdr. Ld., deraf Ager 49, Have og Gaardsplads 1. Agermarken drives i en 6 Marksdrift: Havre, Roer, Hvede, Roer, Byg og 1aars Græs. Jordens Bonitet er dels ler- og dels lermuldet. Der holdes 12 Køer, 10 Stkr. Ungkvæg og Kalve og 1 Tyr af rød dansk Race, 5 Heste og 4 Faar. Sidste Aar solgtes c. 30 Fedesvin.

Kallehavegaard var i sin Tid Fæste under Pederstrup. Den nuv. Ejer overtog Gaarden efter sin Fader, Peder Skytte, der 1875 havde købt den af sin Fæster.

Jorderne er jævne og ligger samlede ved Gaarden. Alle Bygningerne er af ældre straatækket Bindingsværk med Undtagelse af en Trælade, der er opført af nuv. Ejer. Hovedb. ligger mod S. Elektricitet er indlagt til Lys og Kraft.

**Glirevang**, Birket Sogn. Postforb. og St.: Torrig, hvortil c. 4 Km. Gaarden ligger c. 16 Km. fra Nakskov. Ejer: *H. J. C. Stub*, som overtog Gaarden i 1899, er født paa Ejendommen 15. Novbr. 1860 og gift med *Johanne Stryhn*, født 9. Septbr. 1870.

Matr.-Nr. 10a m. fl. af St. Lindet. Hartkorn 5 Tdr. 1 Skp. 3 Fdkr. 2½ Alb. Ejendomsskyld 33,000 Kr. Brandassurance for Bygningerne 14,500 Kr. Areal 52½ Td. Ld., deraf Ager 34, Mose 8, Hede 5, Have og Gaardsplads 1½, Sand-



Glirevang.

holme 4. Agermarken drives i en 6 Marksdrift: Havre, Bælgsæd, Byg, Roer, Byg og laars Græs; Mosen og Sandholmene drives i en 4 Marksdrift. Jordens Bonitet er hovedsagelig lermuldet. Der holdes 12 Køer, 6 Stkr. Ungkvæg og Kalve og 1 Tyr af rød dansk Race, 4 Heste, 1 Plag og 7 Faar. Sidste Aar solgtes 28 Fedesvin.

Glirevang hørte tidligere under Pederstrup, hvorfra den købtes til fri Ejendom 1899 af nuv. Ejer, i hvis Slægt den forud havde været Fæste.

Jorderne ligger samlede ved Gaarden mod N. over et ret jævnt Terræn. Alle Bygningerne er af Bindingsværk tildels med grundmurede Gavle og Straatage; Laden er opført 1913 med Trimpel og Paptag. Elektricitet er installeret. — Paa Marken NØ. for Gaarden er fundet en Del Urner samt Broncespyd og Smykker.

**Hestehavegaard**, Birket Sogn. Postforb. og St.: Torrig, hvortil c. 3 Km. Gaarden ligger c. 16 Km. fra Nakskov. Ejerinde: Enkefru *Maren Stine Pedersen*,



Hestehavegaard.

f. *Rasmussen*, som overtog Gaarden i 1895 efter hendes Mands, *Jens Pedersens* Død, er født 19. Marts 1864.



Matr.-Nr. 7a m. fl. af St. Lindet. Hartkorn 5 Tdr. 6 Skpr. 3 Fdkr. Ejendoms-skyld 33,000 Kr. Brandassurance for Bygningerne c. 15,000 Kr. Areal 60 Tdr. Ld., deraf Ager 54½, Mose 4, Skov ½, Have og Gaardsplads 1. Agermarken drives i en 6 Marksdrift: Havre, Roer, Byg, Roer, Byg og 1aars Græs. Jordens Bonitet er lermuldet. Der holdes 15 Køer, 10 Stkr. Ungkvæg og Kalve og 1 Tyr af rød dansk Race, 5 Heste og 3 Plage og Føl. Sidste Aar solgtes c. 20 Fedesvin.

Hestehavegaard hørte tidligere under Pederstrup Gods. Senere ejedes den af Peder Christensen, som 1885 efterfulgtes af sin Søn, Jens Pedersen, ved hvis Død Enken, den nuv. Ejerinde, overtog Gaarden.

Jorderne er flade og bekvemme og ligger samlede ved Gaarden mod N. De straa-tækkede Bindingsværks-Bygninger er alle ældre, men gode og velholdte. Hovedb. ligger mod S. Til Kraft og Lys er installeret Elektricitet.

**Toftegaard**, Birket Sogn. Postforb. og St.: Torrig, hvortil c. 3 Km. Gaarden ligger c. 16 Km. fra Nakskov. Ejer: *Jens Christensen Stub*, som overtog Gaarden i 1874, er født i St. Lindet 25. Jan. 1849 og gift med *Karen Kirstine Pedersen*, født i Torrig 12. Aug. 1851.

Matr.-Nr. 8a m. fl. af St. Lindet. Hartkorn 4 Tdr. 4 Skpr. 2 Fdkr. 2¼ Alb. Ejendomsskyld 28,000 Kr. Brandassurance for Bygningerne 10,000 Kr. Areal 44 Tdr. Ld., deraf Ager 41, Mose 2, Have og Gaardsplads 1. Agermarken drives i en 6 Marksdrift: Havre, Halvbrak, Byg, Roer, Byg og 1aars Græs. Jordens Bonitet er dels ler- og dels lermuldet. Der holdes 9 Køer, 5 Stkr. Ungkvæg og Kalve og 1 Tyr af rød dansk Race, 4 Heste og 2 Faar. Sidste Aar solgtes 4 Fedesvin.

Toftegaard har i sin Tid været Fæste under Pederstrup Gods. Den nuv. Ejer har overtaget den efter sin Morfader, Hans Larsen, der havde ejet den en lang Aar-række.

Jorden ligger samlet ved Gaarden mod N. over et fladt Terræn. Alle Bygningerne er af ældre, straa-tækket Bindingsværk, tildels omrestaureret af nuv. Ejer. Elektricitet er indlagt.

**Sillebjerggaard**, Birket Sogn. Postforb. og St.: Torrig, hvortil c. 3 Km. Gaarden ligger c. 17 Km. fra Nakskov. Ejer: *Niels Skafte*, som overtog Gaarden i 1906, er født i Lille Lindet 10. Febr. 1861 og gift med *Meta Rasmussen*, født i Birket 17. Juni 1862.



Sillebjerggaard.

Matr.-Nr. 3a m. fl. af Lille Lindet. Hartkorn 5 Tdr. 2 Fdkr. 1 Alb. Ejendoms-skyld 33,000 Kr. Brandassurance for Bygningerne 14,000 Kr. Areal 43 Tdr. Ld., deraf Ager 36, Mose 4, Skov 2, Have og Gaardsplads 1. Agermarken drives i en 7 Marksdrift: Havre, Roer, Byg, Roer, Byg, Byg og 1aars Græs. Jordens Bonitet er lermuldet. Der holdes 10 Køer, 5 Stkr. Ungkvæg og Kalve af rød dansk Race og 4 Heste. Sidste Aar solgtes 14 Fedesvin.

Sillebjerggaard hørte oprindeligt under Pederstrup Gods. Lars Jørgensen efterfulgtes 1895 af sin Svigersøn, Anton Klink, af hvem den nuv. Ejer har købt.

Markerne ligger godt samlede ved Gaarden og er lidt bakkede. Bygningerne er hovedsagelig af Bindingsværk med Straaage, ældre men velholdte; Hovedb. ligger mod S. Elektricitet er installeret til Lys og Kraft. Gaarden, der ligger i et smukt, frodigt Landskab, har sit Navn efter et Højdepunkt tæt Ø. for Gaarden, kaldet Sillebjerg.

**C. Bunckes Gaard** i Torrig, Birket Sogn. Postforb. og St.: Torrig, hvortil c. 10 Minutters Gang. Gaarden ligger c. 18 Km. fra Nakskov. Ejer: *Carl Buncke*, som overtog Gaarden i 1890, er født paa Louisenlund, Vesterborg Sogn, 22. Marts 1863 og gift med *Maren Katrine Stryhn*, født i Fuglsang 10. Juni 1865.

Matr.-Nr. 1a af Torrig. Hartkorn 5 Tdr. 7 Skpr. 1 Alb. Ejendomsskyld 35,000 Kr. Brandassurance for Bygningerne 14,975 Kr. Areal 45½ Td. Ld., deraf Ager 42½, Skov 2, Have og Gaardsplads 1. Agermarken drives i en 4 Marksdrift: Havre, Roer, Byg og Græs. Jordens Bonitet er lermuldet. Der holdes 12 Køer, 8 Stkr. Ungkvæg og Kalve og 1 Tyr af rød dansk Race og 4 Heste. Sidste Aar solgtes c. 20 Fedesvin.

Gaarden er frikøbt 1890. Jorderne er jævne og ligger samlede ved Gaarden. Alle Bygningerne er af straatækket Bindingsværk, Staldlængen og Laden opførte af nuv. Ejer, de øvrige Bygninger er ældre. — Paa Marken fandtes for nogle Aar siden i nogle Smaahøje en Del Urner og Smykker fra Broncealderen; de opbevares nu paa Maribo Museum.

**Damgaard**, Birket Sogn. Postforb. og St.: Torrig, hvortil c. 5 Minutters Gang. Gaarden ligger c. 18 Km. fra Nakskov. Ejer: *Julius Christensen*, som overtog Gaarden i 1889, er født i Stokkemark 26. Decbr. 1857 og gift med *Maren Johanne Jørgensen*, født i Lille Lindet 13. Aug. 1857.

Matr.-Nr. 4a m. fl. af Torrig. Hartkorn 6 Tdr. 3 Skpr. 2 Fdkr. 2½ Alb. Ejendomsskyld 36,000 Kr. Brandassurance for Bygningerne 11,678 Kr. Areal



Damgaard.

49¼ Td. Ld., deraf Ager 48¼, Have og Gaardsplads 1½. Agermarken drives i en 7 Marksdrift: Byg, benyttet Brak, Hvede, Roer, Byg, Havre og 1aars Græs. Jordens Bonitet er lermuldet. Der holdes 11 Køer, 4 Stkr. Ungkvæg og Kalve og 1 Tyr af rød dansk Race, 4 Heste og 1 Plag. Sidste Aar solgtes 12 Fedesvin.

Damgaard's sidste Fæster var Hans Markusen, der købte Gaarden til fri Ejendom 1889 og samtidig overdrog den til sin Svigersøn, den nuv. Ejer.

Jorderne er jævne og strækker sig hovedsagelig mod N. Alle Bygningerne er ældre, opførte af Bindingsværk med Straatage. Hovedb. ligger mod N. Til Kraft og Lys er indlagt Elektricitet. Ejendommen er i god Drift og ligger kønt.

**C. J. Knudsens Gaard** i Torrig, Birket Sogn. Postforb. og St.: Torrig, hvortil c. 2 Minutters Gang. Gaarden ligger c. 18 Km. fra Nakskov. Ejer: *C. J. Knudsen*, som overtog Gaarden i 1900, er født paa Ejendommen 19. Decbr. 1855.

Matr.-Nr. 5a m. fl. af Torrig. Hartkorn 6 Tdr. 1 Skp. 1 Fdkr.  $\frac{1}{2}$  Alb. Ejendomsskyld 35,000 Kr. Brandassurance for Bygningerne 15,500 Kr. Areal  $46\frac{1}{2}$  Td. Ld., deraf Ager  $45\frac{1}{2}$ , Have og Gaardsplads 1. Agermarken drives i en 6 Marksdrift: Byg, benyttet Brak, Byg, Havre og 2aars Græs. Jordens Bonitet er lermuldet. Der holdes 9 Køer, 1 Stkr. Ungkvæg og Kalve og 1 Tyr af rød dansk Race og 3 Heste. Sidste Aar solgtes 2 Fedesvin.

Gaarden har gennem flere Slægtled været i samme Slægts Besiddelse som Fæste og købtes til fri Ejendom 1873 af Rasmus Knudsens Enke, der ejede den til sin Død, da den overtoges af hendes Børn, den nuv. Ejer samt en Søster og en Broder.

Jorderne ligger samlede ved Gaarden og strækker sig mod N. De ældre Bygninger er alle af Bindingsværk.

**Enkefru I. Rasmussens Gaard** i Torrig, Birket Sogn. Postforb. og St.: Torrig, hvortil c. 2 Minutters Gang. Gaarden ligger c. 18 Km. fra Nakskov. Ejerinde: Enkefru *Inger Rasmussen*, som overtog Gaarden 1901, er født paa Ejendommen 8. Novbr. 1850 og var gift med *J. F. Rasmussen*.

Matr.-Nr. 6a m. fl. af Torrig. Hartkorn 6 Tdr. 2 Skpr.  $\frac{1}{2}$  Alb. Ejendomsskyld 49,000 Kr. Brandassurance for Bygningerne 13.500 Kr. Areal  $49\frac{1}{2}$  Td. Ld., deraf Ager 48, Skov  $\frac{1}{2}$ , Have og Gaardsplads 1. Agermarken drives i en 8 Marksdrift: Byg, benyttet Brak, Hvede, Roer, Byg og Havre, Roer, Byg og Græs. Jordens Bonitet er lermuldet. Der holdes 15 Køer, 15 Stkr. Ungkvæg og Kalve og 1 Tyr af rød dansk Race, 4 Heste og 1 Plag. Sidste Aar solgtes c. 20 Fedesvin.

Gaarden frikøbtes i 1888; samme Aar efterfulgtes den sidste Fæster, Hans Møller Rasmussen, af sin Svigersøn, den nuv. Ejerindes afdøde Mand.

Jorderne ligger samlede mod N. Bygningerne staar i Bindingsværk med Straatage undtagen en Trælade, opført 1904, der er tækket med Pap. Elektrisk Lys og Kraft er indlagt.

**N. J. Skyttes Gaard** i Torrig, Birket Sogn. Postforb. og St.: Torrig, hvortil c. 5 Minutters Gang. Gaarden ligger c. 18 Km. fra Nakskov. Ejer: *N. J. Skytte*, som overtog Gaarden i 1886, er født i Birket Sogn 30. Jan. 1854 og gift med *Anna Christiansen*, født i Østofte Sogn 6. Oktbr. 1869.

Matr.-Nr. 8a m. fl. af Torrig. Hartkorn 5 Tdr. 6 Skpr. 3 Fdkr. 1 Alb. Ejendomsskyld 29,500 Kr. Brandassurance for Bygningerne 10,000 Kr. Areal 40 Tdr. Ld., deraf Ager 39, Have og Gaardsplads 1. Agermarken drives i en 7 Marksdrift: Havre, Staldfoder, Hvede, Roer, Byg, Havre og Græs. Jordens Bonitet er lermuldet. De holdes 10 Køer, 6 Stkr. Ungkvæg og Kalve og 1 Tyr af rød dansk Race og 4 Heste. Sidste Aar solgtes c. 10 Fedesvin.

Af Ejere nævnes Hans Brix, der arvede Ejendommen efter sin Bedstefader og efterfulgtes af sin Svigersøn, den nuv. Ejer.

Jorderne ligger mod V., samlede om Gaarden over et fladt Terræn. De ældre, men velholdte Bygninger, der ligger inde i Torrig By, er opførte i Bindingsværk og tækkede med Straa. Der er indlagt elektrisk Lys og Kraft.

**A. M. Møllers Gaard** i Torrig, Birket Sogn. Postforb. og St.: Torrig, hvortil c. 5 Minutters Gang. Gaarden ligger c. 18 Km. fra Nakskov. Ejer: *A. M. Møller*, som overtog Gaarden i 1914, er født paa Ejendommen 20. April 1886 og gift med *Jenny Svendsen*, født i Sverrig 11. Marts 1885.

Matr.-Nr. 10a m. fl. af Torrig. Hartkorn 5 Tdr. 7 Skpr. 1 Fdkr.  $2\frac{1}{2}$  Alb. Ejendomsskyld 30,000 Kr. Brandassurance for Bygningerne c. 12,500 Kr. Areal 38 Tdr. Ld., deraf Ager 37, Have og Gaardsplads 1. Agermarken drives i en 4 Marksdrift:  $\frac{1}{2}$  Havre  $\frac{1}{2}$  Hvede, Roer, Byg og Græs. Jordens Bonitet er lermuldet. Der holdes 10 Køer, 6 Stkr. Ungkvæg og Kalve og 1 Tyr af rød dansk Race, 3 Heste og 2 Føl. Sidste Aar solgtes 14 Fedesvin.

Gaarden blev i sin Tid købt til fri Ejendom af Morten Clausens Enke, der 1872 solgte til Poul Møller, den nuv. Ejers Fader.



A. M. Møllers Gaard.

Jorderne ligger mod S. samlede om Gaarden over et jævnt og bekvemt Terræn. Bygningerne er ældre, men velholdte og staar i Bindingsværk med Straatage. Elektrisk Lys og Kraft er indlagt fra Værket i Birket.

**Hejringegaard**, Birket Sogn. Postforb. og St.: Torrig, hvortil c. 3 Km. Gaarden ligger c. 19 Km. fra Maribo. Ejer: *Hans M. Skude*, som overtog Gaarden i 1907, er født i Ravnsby 19. Juli 1873 og gift med *Ingeborg Eriksen*, født i Tilletz Sogn 17. Novbr. 1886.

Matr.-Nr. 7a af Hejringe. Hartkorn 6 Tdr. 2 Skpr. 3 Fdkr. 2 Alb. Ejendomsskyld 32,600 Kr. Brandassurance for Bygningerne 16,800 Kr. Areal 54 Tdr. Ld.,



Hejringegaard.

deraf Ager 51, Mose 2, Have og Gaardsplads 1. Agermarken drives i en 6 Marksdrift: Havre, Roer, Byg, Roer, Byg og Græs. Jordens Bonitet er Iermuldet. Der holdes 11 Køer, 10 Stkr. Ungkvæg og Kalve og 1 Tyr af rød dansk Race, 4 Heste og 2 Faar. Sidste Aar solgtes c. 25 Fedesvin.

Hejringegaard har tidligere hørt under Baroniet Juellinge; den nuv. Ejer købte den 1907. — Jorderne ligger samlede om Gaarden mod Ø. og V. over et ret jævnt Terræn. De velholdte Bygninger stammer fra 1872 og staar i Bindingsværk med Tæge af Tegl og Straa. Gaarden er i god Drift og ligger inde i Hejringe By i frodige og kønne Omgivelser.

**Skovly**, Birket Sogn. Postforb. og St.: Torrig, hvortil c. 3 Km. Gaarden ligger c. 16 Km. fra Nakskov. Ejere: *Harald* og *Alfred Gjertsen*, som overtog Gaarden i 1914, er fødte paa Askø 5. Juli 1885 og 19. Decbr. 1886. Harald Gjertsen er gift med *Hilda Johansen*, født i Sverrick 19. Novbr. 1888.

Matr.-Nr. 9a af Hejringe. Hartkorn 5 Tdr. 1 Skp. 2 Fdkr. 2½ Alb. Ejendomsskyld 34,000 Kr. Brandassurance for Bygningerne 12,000 Kr. Areal 52 Tdr.

Ld., deraf Ager 48½, Mose 1½, Skov 1, Have og Gaardsplads 1. Agermarken drives i en 6 Marksdrift: Havre, Roer, ½ Hvede ½ Byg, Roer, Byg og Græs. Jordens Bonitet er lermuldet. Der holdes 12 Køer, 9 Stkr. Ungkvæg og Kalve



Skovly.

og 1 Tyr af rød dansk Race, 5 Heste, 1 Plag og 1 Faar. Sidste Aar solgtes c. 20 Fedesvin.

Skovly, der har været Fæste under Baroniet Juellinge, har nuv. Ejer købt af H. P. H. Banke, som havde været dens Ejer i en Del Aar.

Jorderne ligger samlede om Gaarden over et fladt Terræn. De ældre, men velholdte Bygninger er opførte i Bindingsværk og tækkede med Straa. Gaarden ligger inde i Hejringe By.

**Mejerigaarden**, Birket Sogn. Postforb. og St.: Torrig, hvortil c. 3 Km. Gaarden ligger c. 16 Km. fra Nakskov. Ejer: *Jens Larsen*, som overtog Gaarden i 1911 er født paa Sjælland 18. Marts 1872 og gift med *Laurentine Hansen*, født Langeland 16. Aug. 1880.



Mejerigaarden.

Matr.-Nr. 10 af Hejringe. Hartkorn 6 Tdr. 1 Skp. 3 Fdkr. ¼ Alb. Ejendoms-skyld 29,000 Kr. Brandassurance for Bygningerne 20,000 Kr. Areal 57 Tdr. Ld., deraf Ager 53, Eng 3, Have og Gaardsplads 1. Agermarken drives i en 6 Marksdrift: Havre, Roer, Byg, Roer, Byg og Græs. Jordens Bonitet er lermuldet. Der holdes 16 Køer, 8 Stkr. Ungkvæg og Kalve og 1 Tyr af rød dansk Race, 4 Heste, 3 Plage og Føl. Sidste Aar solgtes c. 80 Fedesvin.

Mejerigaarden hørte i sin Tid under Baroniet Juellinge. Nuværende Ejer har købt af Mejeriejer Rasmussen, der i en lang Aarrække havde været Gaardens Ejer.

Jorderne ligger samlede om Gaarden og er et fladt Terræn med jævnt Fald mod S. Bygningerne staar dels i Bindingsværk og dels i Grundmur; s. Længe og en Bræddelade er tækkede med Pap, de andre Bygninger bærer Straatage. Der er indlagt elektrisk Lys og Kraft.

**Glentegaard**, Birket Sogn. Postforb. og St.: Kragenæs, hvortil c. 1 Km. Gaarden ligger c. 20 Km. fra Nakskov. Ejerinde: Enkefru *Karen Trine Mortensen*, f. *Hovmand*, som overtog Gaarden i 1914, er født i Østofte Sogn 13. Juni 1843.

Matr.-Nr. 1a m. fl. af Ravnsby. Hartkorn 5 Tdr. 2 Fdkr.  $\frac{3}{4}$  Alb. Ejendoms-skyld 33,000 Kr. Brandassurance for Bygningerne 15,000 Kr. Areal 52 Tdr. Ld.,



Glentegaard.

deraf Ager 50, Mose 1, Have og Gaardsplads 1. Agermarken drives i en 6 Marksdrift: Havre, Roer, Byg, Roer, Byg og Græs. Jordens Bonitet er letmuldet. Der holdes 12 Køer, 8 Stkr. Ungkvæg og Kalve og 1 Tyr af rød dansk Race, 4 Heste og 1 Plag. Sidste Aar solgtes c. 15 Fedesvin.

Glentegaard er 1867 frikøbt fra Baroniet Juellinge af nuv. Ejerindes afdøde Mand, Rasmus Mortensen Skude, der ejede Gaarden til sin Død 1914.

Jorderne ligger samlede om Gaarden og er et lidt kuperet Terræn. Bygningerne er alle opførte i Bindingsværk med Straatage. Gaarden ligger smukt i Ravnsby By. Tæt Ø. for den ligger en Kæmpehøj med en sjælden stor og velbevaret Jættestue.

**Ravnshøjgaard**, Birket Sogn. Postforb. og St.: Kragenæs, hvortil c. 2 Km. Gaarden ligger c. 19 Km. fra Nakskov. Ejer: *Anders Jokumsen*, som overtog Gaarden i 1877, er født paa Ejendommen 29. Juni 1842 og gift med *Kristine Pouline Rasmussen*, født i St. Lindet 28. April 1848.

Matr.-Nr. 4a m. fl. af Ravnsby. Hartkorn 4 Tdr. 7 Skpr. 3 Fdkr. Ejendoms-skyld 42,000 Kr. Brandassurance for Bygningerne 18,000 Kr. Areal 52 Tdr. Ld., deraf Ager 37, Eng 9, Mose 5, Have og Gaardsplads 1. Af Agermarken drives 37 Tdr. Ld. i en 6 Marksdrift: Havre, Roer, Byg, Roer, Blandsæd og laars Græs. Jordens Bonitet er letmuldet. Der holdes 12 Køer, 6 Stkr. Ungkvæg og Kalve og 1 Tyr af rød dansk Race, 4 Heste og 2 Plage. Sidste Aar solgtes c. 50 Fedesvin.

Ravnshøjgaard var Fæste under Baroniet Juellinge, hvorfra den er frikøbt 1877 af nuv. Ejer, i hvis Slægt den tidligere havde været som Fæste.

Jorderne er stærkt kuperede og ligger samlede N. og Ø. om Gaarden. Bygningerne staar hovedsagelig i Bindingsværk med Rørtage. Gaarden ligger smukt i Ravnsby By med Udsigt over Havet. Der er indlagt elektrisk Lys og Kraft. — Paa Marken N. for Gaarden blev ved Udgravning af en Kæmpehøj i 1894 fundet adskillige Sager fra Broncealderen, der nu opbevares paa Stiftsmusæet i Maribo.

**Bjørnseje**, Birket Sogn. Postforb. og St.: Kragenæs, hvortil c. 2 Km. Gaarden ligger c. 19 Km. fra Nakskov. Ejer: *C. J. F. C. Bjørn*, som overtog Gaarden i 1894, er født paa Ejendommen 23. Septbr. 1868 og gift med *Kristine Mortensen*, født i Ravnsby 3. Novbr. 1875.

Matr.-Nr. 5a m. fl. af Ravnsby. Hartkorn 5 Tdr. 4 Skpr. 1 Fdkr. 2 Alb. Ejendomsskyld 60,000 Kr. Brandassurance for Bygningerne 29,000 Kr. Areal 63 Tdr. Ld., deraf Ager 50, Eng 7, Mose 5, Have og Gaardsplads 1. Agermarken drives i en 8 Marksdrift: Havre, Roer, Byg, Roer, Byg, Roer, Byg og Græs. Jordens Bonitet er letmuldet. Der holdes 14 Køer, 8 Stkr. Ungkvæg og Kalve og 1 Tyr af rød dansk Race, 5 Heste, 2 Plage og 2 Faar. Sidste Aar solgtes c. 30 Fedesvin og c. 130 Maanedsgribe.



Bjørnseje.

Bjørnseje, der oprindeligt hørte under Baroniet Juellinge, havde i flere Generationer været Fæste i samme Slægt. Rasmus Kristensen (Bjørn) overtog Ejendommen efter sin Fader og frikøbte den 1867; han efterfulgtes af sin Søn, den nuv. Ejer, der beklæder en Del offentlige Tillidshverv.

De bakkede Jorder ligger i flere Afdelinger N. og S. for Gaarden. Bygningerne staar dels i Bindingsværk og dels i Grundmur og tækkede med Rør og Pap. Elektrisk Lys og Kraft er indlagt. — Paa en 16 Tdr. Ld. stor Jordlod S. for Gaarden har nuv. Ejer opført en Sommerpavillon, Ravnsborg, der er et yndet Udflyttssted for Beboere fra alle Egne af Lolland, og hvorfra der er en storslaaet Udsigt over Havet mod NØ. Tæt herved ligger en stor, gammel Borgvold, Ravnsborg kaldet, som i gammel Tid var Lensmandsbolig.

**Hovmandsminde**, Ravnsby Sogn. Postforb. og St.: Kragenæs, hvortil c. 2 Km. Gaarden ligger c. 19 Km. fra Nakskov. Ejer: *P. C. Hovmand*, som overtog Gaarden i 1879, er født paa Ejendommen 13. Juli 1839 og gift med *Marie Kristine Jensen*, født i Vester Skovby 5. Marts 1859.

Matr.-Nr. 8 m. fl. af Ravnsby. Hartkorn 5 Tdr. 4 Skpr. ½ Alb. Ejendomsskyld 29,500 Kr. Brandassurance for Bygningerne 24,000 Kr. Areal 62 Tdr. Ld., deraf Ager 43, Eng og Mose 18, Have og Gaardsplads 1. Agermarken drives i en 5 Marksdrift: Byg, Havre og Rug, Roer, Byg og Græs. Jordens Bonitet er letmuldet. Der holdes 12 Køer, 8 Stkr. Ungkvæg og Kalve og 1 Tyr af rød dansk Race, 4 Heste, 3 Plage og Føl samt 2 Faar. Sidste Aar solgtes c. 25 Fedesvin.

Hovmandsminde hørte i sin Tid under Baroniet Juellinge. Som Fæster nævnes Chr. Rasmussen fra 1828; han blev gift med tidligere Fæsters Enke og efterfulgtes af sin Søn, den nuv. Ejer, der frikøbte Ejendommen 1879.

Jorderne er noget bakkede og ligger samlede om Gaarden. Bygningerne er opførte i Grundmur og tækkede med Cementsten og Pap; Laden er dog opført af Træ. Der er indlagt elektrisk Lys og Kraft.

**Graastedgaard**, Købelev Sogn. Postforb. og St.: Købelev, hvortil c. 2 Km. Gaarden ligger c. 11 Km. fra Nakskov. Ejerinde: *Rasmus Nielsens Enke*. Gaarden er bortforpagtet til Ejerindens Svigersøn, *Jens Madsen Nielsen*, som overtog den i

1911; han er født i Købelev Sogn 21. April 1888 og gift med *Anna Sofie Katrine Nielsen*, født sammesteds 29. Juli 1891.

Matr.-Nr. 4b m. fl. af Rolykke. Hartkorn 4 Tdr. 4 Skpr. 2 Fdkr.  $\frac{1}{2}$  Alb. Ejendomsskyld 30,000 Kr. Brandassurance for Bygningerne 13,266 Kr. Areal 40 Tdr. Ld., deraf Ager 37, Skov 2, Have og Gaardsplads 1. Agermarken drives i



Graastedgaard.

en 6 Marksdrift: Halvbrak og Staldfoder, Hvede, Byg, Roer og Havre, Byg og Græs. Jordens Bonitet er lermuldet. Der holdes 12 Køer, 11 Stkr. Ungkvæg og Kalve og 1 Tyr af rød dansk Race, 3 Heste og 3 Faar. Sidste Aar solgtes c. 20 Fedesvin.

Graastedgaard er en gammel Selvejergaard. — Jorderne er et fladt og bekvemt Terræn og ligger samlede om Gaarden. Bygningerne er ældre og staar i Bindingsværk med Straatage; uden for den egentlige Gaardplan ligger en Trælade, der er tækket med Pap.

**Lenshøjgaard**, Købelev Sogn. Postforb. og St.: Købelev, hvortil c. 3 Km. Gaarden ligger c. 14 Km. fra Nakskov. Ejer: *Ferdinand Carl Christensen*, som overtog Gaarden i 1907, er født i Birket Sogn 8. Marts 1876 og gift med *Alma Katrine Andersen*, født i Købelev Sogn 11. Novbr. 1891.



Lenshøjgaard.

Matr.-Nr. 10a m. fl. af Rolykke. Hartkorn 5 Tdr.  $1\frac{1}{2}$  Alb. Ejendomsskyld 31,000 Kr. Brandassurance for Bygningerne 16,000 Kr. Areal 43 Tdr. Ld., deraf Ager 41, Skov 1, Have og Gaardsplads 1. Agermarken drives i en 6 Marksdrift: Havre, Vintersæd og Roer, Roer og Byg, Byg og 2aars Græs. Jordens Bonitet er lermuldet. Der holdes 10 Køer, 4 Stkr. Ungkvæg og Kalve og 1 Tyr af rød dansk Race, 4 Heste, 1 Føl og 1 Faar. Sidste Aar solgtes c. 10 Fedesvin.

Lenshøjgaard er gammel Selvejergaard og har været i samme Slægts Besid-



delse gennem flere Generationer; Jens Peder Henriksen, af hvem nuv. Ejer har købt, overtog den efter sin Svigerfader.

Jorderne er et fladt Terræn og ligger samlede om Gaarden. Bygningerne er ældre, men velholdte og staar i Bindingsværk med Straatage.

**Anderstrup**, Købelev Sogn. Postforb. og St.: Købelev, hvortil c. 1 Km. Gaarden ligger c. 11 Km. fra Nakskov. Ejer: *Ferd. Pedersen*, som overtog Gaarden i 1902, er født paa Ejendommen 20. Septbr. 1865 og gift med *Dorthea Margrethe Jensen*, født i Købelev 8. Septbr. 1876.

Matr.-Nr. 17 m. fl. af Rolykke. Hartkorn 5 Tdr. 7 Skpr. 3 Fdkr.  $\frac{1}{4}$  Alb. Ejendomsskyld 32,000 Kr. Brandassurance for Bygningerne 10,440 Kr. Areal 46 Tdr. Ld., deraf Ager 45, Have og Gaardsplads 1. Agermarken drives i en 7 Marksdrift uden nogen fast Driftsplan. Jordens Bonitet er lermuldet. Der holdes 2 Køer, 3 Stkr. Ungkvæg og Kalve af rød dansk Race og 2 Heste. Sidste Aar solgtes 6 Fedesvin.

Anderstrup var i sin Tid Fæste under Frederiksdal Gods, men har været i samme Slægts Besiddelse gennem mange Generationer. Nuv. Ejer overtog Gaarden efter sin Fader, Peder Rasmussen.

Jorderne, der er et fladt og bekvemt Terræn, ligger paa tre Steder med Størstedelen ved Gaarden og Resten i mindre Afstand mod N. og V. Bygningerne er gamle og staar i Bindingsværk med Straatage.

**Katrinedal**, Købelev Sogn. Postforb. og St.: Købelev, hvortil c. 2 Minuters Gang. Gaarden ligger c. 10 Km. fra Nakskov. Ejer: *Ludvig Nielsen*, som overtog Gaarden i 1916, er født i Ore 29. Novbr. 1889 og gift med *Johanne Steen*, født i Brandstrup 24. Febr. 1890.

Matr.-Nr. 10 m. fl. af Vesterbo. Hartkorn 12 Tdr. 3 Skpr.  $1\frac{1}{4}$  Alb. Ejendomsskyld 100,000 Kr. Brandassurance for Bygningerne 49,600 Kr. Areal 96 Tdr. Ld., deraf Ager 93, Eng 1, Have og Gaardsplads 2. Agermarken drives i en 8 Marksdrift: Hvede, Roer, Byg, Roer, Byg, Havre og 2aars Græs. Jordens Bonitet er stærk Lermuld. Der holdes 30 Køer, 20 Stkr. Ungkvæg og Kalve og 1 Tyr af rød dansk Race, 7 Heste, 5 Plage og Føl. Sidste Aar solgtes c. 100 Fedesvin.

Katrinedal hørte oprindeligt under Købelevgaard, men frikøbtes 1912. — Jorderne ligger samlede om Gaarden og er et jævnt og bekvemt Terræn. Bygningerne er grundmurede; Hovedb. bærer Tegltag, Avlsb. Straatage. Der er indlagt elektrisk Lys og Kraft.

**Hejegaard**, Købelev Sogn. Postforb. og St.: Købelev, hvortil c. 2 Km. Gaarden ligger c. 11 Km. fra Nakskov. Ejer: *Hans Chr. Christensen*, som over-



Hejegaard.

tog Gaarden i 1912, er født i Nykøbing F. 29. Jan. 1870 og gift med *Johanne Sofie Laurine Cartensen*, født i Ullerslev 8. Maj 1873.

Matr.-Nr. 4a af Skovbølle. Hartkorn 3 Tdr. 2 Skpr. 2 Fdkr.  $\frac{1}{4}$  Alb. Ejendomsskyld 32,000 Kr. Brandassurance for Bygningerne 13,000 Kr. Areal 27 Tdr. Ld.,

deraf Ager 26, Have og Gaardsplads 1. Agermarken drives i en 8 Marksdrift: Byg, Havre, Roer, Byg, Roer, Byg og 2aars Græs. Jordens Bonitet er lermuldet. Der holdes 6 Køer, 4 Stkr. Ungkvæg og Kalve af rød dansk Race og 3 Heste. Sidste Aar solgtes c. 10 Fedesvin.

Hejegaard er gammelt Selveje og ejedes i en lang Aarrække af Chr. Heje; senere kom den en Del i Handelen, indtil nuv. Ejer købte. — De jævne Jorder ligger samlede om Gaarden. De ældre, men velholdte Bindingsværks-Bygninger er tækkede med Straa.

**Bondetoftegaard**, Horslunde Sogn. Postforb. og St.: Horslunde, hvortil c. 5 Minutters Gang. Gaarden ligger c. 11 Km. fra Nakskov. Ejer: *Chr. J. Svendsen*, som overtog Gaarden i 1907, er født i Løjtofte 22. Aug. 1869 og gift med *Constance Nielsen*, født paa Ejendommen 24. Decbr. 1877.

Matr.-Nr. 5a af Horslunde. Hartkorn 4 Tdr. 5 Skpr. 3 Fdkr. 2¼ Alb. Ejendomsskyld 29,000 Kr. Brandassurance for Bygningerne 18,600 Kr. Areal 32 Tdr. Ld., deraf Ager 31, Have og Gaardsplads 1. Agermarken drives i en 6 Marksdrift:



Bondetoftegaard.

Havre, benyttet Brak, Hvede, Roer, Byg og Græs. Jordens Bonitet er lermuldet. Der holdes 10 Køer, 5 Stkr. Ungkvæg og Kalve og 1 Tyr af rød dansk Race, 3 Heste og 1 Plag. Sidste Aar solgtes c. 30 Fedesvin.

Bondetoftegaard har i sin Tid været Fæste under Pederstrup. Af Ejere nævnes Søren Andersen, der c. 1870 solgte til Chr. Nielsen Hansen; denne efterfulgtes ved sin Død 1883 af Enken, som 1907 overdrog Ejendommen til sin Svigersøn, den nuv. Ejer.

Jorderne, der er flade og bekvemme, ligger samlede S. om Gaarden. Bygningerne staar væsentligst i Bindingsværk med Tage af Pap og Straa. Elektrisk Lys og Kraft er indlagt.

**Fladeskjær**, Horslunde Sogn. Postforb. og St.: Horslunde, hvortil c. 1 Km. Gaarden ligger c. 12 Km. fra Nakskov. Ejer: *Axel Barentzen*, som overtog Gaarden i 1910, er født i Løjtofte 19. Juli 1876 og gift med *Anna Pedersen Juul*, født i Stokkemarke Sogn 24. Novbr. 1874.

Matr.-Nr. 13a af Horslunde. Hartkorn 5 Tdr. 1 Skp. 3 Fdkr. 2¼ Alb. Ejendomsskyld 29,000 Kr. Brandassurance for Bygningerne 16,888 Kr. Areal 39 Tdr. Ld., deraf Ager 38, Have og Gaardsplads 1. Agermarken drives i en 6 Marksdrift: Havre, Roer, Hvede, Roer, Byg og 1aars Græs. Jordens Bonitet er lermuldet. Der holdes 10 Køer, 6 Stkr. Ungkvæg og Kalve og 1 Tyr af rød dansk Race, 4 Heste, 1 Føl og 1 Faar. Sidste Aar solgtes 48 Fedesvin.

Fladeskjær har oprindelig været Fæste under Pederstrup. Som Ejer nævnes Stenstrup, der efterfulgtes af sin Svigersøn, Peder Christiansen; dennes Enke giftede sig med Peder Mortensen, som solgte Gaarden til Carl Rasmussen, af hvem nuv. Ejer købte.

Jorderne, der er et fladt og bekvemt Terræn, ligger samlede om Gaarden. De velholdte Bygninger staar i Bindingsværk; en Svinestald er opført i Grundmur.

**Holdorfgaard**, Horslunde Sogn. Postforb. og St.: Horslunde, hvortil c. 1 Km. Gaarden ligger c. 11 Km. fra Nakskov. Ejer: *Holger M. Hansen*, som overtog Gaarden i 1913, er født i Nakskov 28. Oktbr. 1882 og gift med *Julie Larsen*, født i Søllested Sogn 4. Marts 1880.

Matr.-Nr. 8a af Horslunde. Hartkorn 6 Tdr. 2¼ Alb. Ejendomsskyld 29,500 Kr. Brandassurance for Bygningerne 19,000 Kr. Areal 32 Tdr. Ld., deraf Ager 29,



Holdorfgaard.

Mose 2, Have og Gaardsplads 1. Agermarken drives i en 6 Marksdrift: Byg, benyttet Brak, Hvede, Roer, Byg og Græs. Jordens Bonitet er lermuldet. Der holdes 12 Køer, 5 Stkr. Ungkvæg og Kalve og 1 Tyr af rød dansk Race, 2 Heste og 2 Plage. Sidste Aar solgtes c. 10 Fedesvin.

Holdorfgaard, der i sin Tid var Fæste under Pederstrup, har nu. Ejer købt af Hans Poulsen, i hvis Slægts Eje Gaarden havde været gennem flere Generationer. — De flade og bekvemme Jorder ligger samlede om Gaarden. Bygningerne staar i Bindingsværk med Straatage med Undtagelse af en Bræddelade, der er tækket med Pap. Der er indlagt elektrisk Kraft.

Nuv. Ejer driver et større Hvidtølsbryggeri.

**Sønderskovgaard**, Horslunde Sogn. Postforb. og St.: Horslunde, hvortil c. ½ Km. Gaarden ligger c. 11 Km. fra Nakskov. Ejer: *Edv. Rasmussen*, som



Sønderskovgaard.

overtog Gaarden i 1907, er født paa Falster 10. Aug. 1880 og gift med *Dorthea Jørgensen*, født i Tillitze 12. Marts 1881.

Matr.-Nr. 29 af Horslunde. Hartkorn 7 Tdr. 1 Skp. 3 Fdkr. 1¼ Alb. Ejendomsskyld 34,000 Kr. Brandassurance for Bygningerne 20,500 Kr. Areal 54 Tdr. Ld., deraf Ager 50, Mose 3, Have og Gaardsplads 1. Agermarken drives i en 6 Marksdrift: Havre, Sukkerroer, Hvede, Roer, Byg og Græs. Jordens Bonitet er

lermuldet. Der holdes 14 Køer, 9 Stkr. Ungkvæg og Kalve og 2 Tyre af rød dansk Race, 4 Heste og 2 Faar. Sidste Aar solgtes c. 60 Fedesvin.

Sønderskovgaard har i sin Tid hørt under Pederstrup. Som Ejer nævnes Niels Gammel, der besad Ejendommen i en lang Aarrække; han efterfulgtes ved sin Død af Enken, som solgte 1907 til Proprietær Juul, af hvem nuv. Ejer har købt.

Jorderne ligger samlede om Gaarden over et jævnt Terræn. Bygningerne staar i Bindingsværk med Straatage, undtagen en i 1916 opført Trælade, der er tækket med Pap. Elektrisk Lys og Kræft er indlagt.

**Tudseborg**, Horslunde Sogn. Postforb. og St.: Horslunde, hvortil c. 1 Km. Gaarden ligger c. 12 Km. fra Nakskov. Ejer: *Morten Jørgensen*, som overtog Gaarden i 1873, er født i Horslunde 19. Aug. 1846 og gift med *Ane Stine Larsen*, født i Toderup paa Falster 13. Novbr. 1857.

Matr.-Nr. 30a m. fl. af Horslunde. Hartkorn 6 Tdr. 1 Skp. 3 Fdkr. 2½ Alb. Ejendomsskyld 31,000 Kr. Brandassurance for Bygningerne 17,400 Kr. Areal 43½ Td. Ld., deraf Ager 39, Skov 3½, Have og Gaardsplads 1. Agermarken drives i en 6 Marksdrift: Havre, benyttet Brak, Byg, Roer, Byg og Græs. Jordens Bonitet er lermuldet. Der holdes 10 Køer, 7 Stkr. Ungkvæg og Kalve af rød dansk Race, 4 Heste og 2 Plage. Sidste Aar solgtes 8 Fedesvin.

Tudseborg, som oprindeligt hørte under Pederstrup, har nuv. Ejer faaet ved sit Ægteskab med Enken efter forrige Ejer, Carsten Hansen Vibolt. De jævne Jorder ligger samlede om Gaarden. Bygningerne staar i Bindingsværk med Straatage med Undtagelse af en Tilbygning af Træ til Laden, tækket med Pap. Gaarden ligger tæt S. for Horslunde By.

**Slottegaard**, Horslunde Sogn. Postforb. og St.: Svinsbjerg, hvortil c. ½ Km. Gaarden ligger c. 14 Km. fra Nakskov. Ejer: *Hans P. Mikkelsen*, som købte den 1889. Gaarden er bortforpagtet til Ejerens Søn: *Thorvald Mikkelsen*, som overtog Forpagtningen 1908; han er født i Horslunde 3. Jan. 1872.

Matr.-Nr. 5a m. fl. af Svinsbjerg. Hartkorn 7 Tdr. 2 Skpr. 2 Fdkr. Ejendomsskyld 36,000 Kr. Brandassurance for Bygningerne 16,000 Kr. Areal 49½ Td. Ld., deraf Ager 48½, Have og Gaardsplads 1. Agermarken drives i en 8 Marksdrift: Havre, Roer, Byg, Græs, Hvede, Roer, Byg og Græs. Jordens Bonitet er lermuldet. Der holdes 15 Køer, 10 Stkr. Ungkvæg og Kalve og 3 Tyre af rød dansk Race, 5 Heste, 2 Plage og 1 Faar. Sidste Aar solgtes c. 40 Fedesvin og c. 50 Maanedsgrise.

Slottegaard, der i sin Tid var Fæste under Pederstrup, har nuv. Forpagter forpagtet af sin Fader. — Jorderne ligger samlede V. om Gaarden og er jævne af Overflade. Bygningerne er opførte efter Brand 1846 og staar i Bindingsværk med Straatage. Petroleumsmotor driver de faste Maskiner.

**Sofienborg**, Horslunde Sogn. Postforb. og St.: Svinsbjerg, hvortil c. 1 Km. Gaarden ligger c. 14 Km. fra Nakskov. Ejer: *Hans A. Christiansen*, som overtog Gaarden i 1914, er født i Utterslev Sogn 2. Juni 1876.

Matr.-Nr. 11a m. fl. af Svinsbjerg. Hartkorn 5 Tdr. Ejendomsskyld 34,000 Kr. Brandassurance for Bygningerne 12,000 Kr. Areal 38 Tdr. Ld., deraf Ager 35, Mose 2, Have og Gaardsplads 1. Agermarken drives i en 7 Marksdrift: Havre, benyttet Brak, Hvede, Roer, Byg, Havre og Græs. Jordens Bonitet er lermuldet. Der holdes 10 Køer, 6 Stkr. Ungkvæg og Kalve og 1 Tyr af rød dansk Race, 4 Heste og 1 Plag. Sidste Aar solgtes c. 25 Fedesvin.

Sofienborg, som i sin Tid hørte under Pederstrup, har nuv. Ejer købt af Johan Wall, der 1910 havde købt af Julius Madsen. — De flade og bekvemme Jorder ligger samlede om Gaarden. Bygningerne, der er ældre, men velholdte, er opførte i Bindingsværk med Straatage.

**Gjestelykkegaard**, Horslunde Sogn. Postforb. og St.: Svinsbjerg, hvortil c. 5 Minutters Gang. Gaarden ligger c. 14 Km. fra Nakskov. Ejerinde: *Anna Clausen*, f. *Jeppesen*, som overtog Gaarden i 1909, er født i Horslunde Sogn 29. Jan. 1853 og var gift med *H. C. J. Clausen*.

Matr.-Nr. 10a m. fl. af Svinsbjerg. Hartkorn 5 Tdr. 7 Skpr. 2 Fdkr. 2¼ Alb. Ejendomsskyld 32,000 Kr. Brandassurance for Bygningerne 21,500 Kr. Areal 44 Tdr. Ld., deraf Ager 39, Mose 4, Have og Gaardsplads 1. Agermarken drives i en 4 Marksdrift: Havre, Roer, Byg og Græs. Jordens Bonitet er Iermuldet. Der



Gjestelykkegaard.

holdes 10 Køer, 12 Stkr. Ungkvæg og Kalve og 1 Tyr af rød dansk Race, 4 Heste, 1 Føl og 6 Faar. Sidste Aar solgtes c. 15 Fedesvin.

Gjestelykkegaard var i sin Tid Fæste under Pederstrup. Som Ejer nævnes Jørgen Hansen Clausen, der 1878 efterfulgtes af Sønnen, den nuv. Ejerindes afdøde Mand.

Jorderne ligger samlede S. om Gaarden over et fladt Terræn. Bygningerne er opførte i Bindingsværk, tækkede med Straa undtagen Svinestalden, der bærer Tegtag; alle Bygningerne er opførte af den forrige Ejer. — Besætningerne er tidligere ofte blevne præmierede paa Dyrskuerne.

**Kallemosegaard**, Horslunde Sogn. Postforb. og St.: Svinsbjerg, hvortil c. 1 Km. Gaarden ligger c. 16 Km. fra Nakskov. Ejer: *Johannes Laursen*, som



Kallemosegaard.

overtog Gaarden i 1910, er født i Tisset i Jylland 20. April 1873 og gift med *Birta Sofie Klinke*, født i Lindet 30. April 1880.

Matr.-Nr. 13a af Svinsbjerg. Hartkorn 5 Tdr. 2 Skpr. 3 Fdkr. ¾ Alb. Ejendomsskyld 35,000 Kr. Brandassurance for Bygningerne 15,300 Kr. Areal 42½ Td. Ld., deraf Ager 41½, Have og Gaardsplads 1. Agermarken drives i en 6 Marksdrift: Havre, Sukkerroer, Byg, Sukkerroer, Byg og Græs. Jordens Bonitet er

lermuldet. Der holdes 10 Køer, 10 Stkr. Ungkvæg og Kalve og 1 Tyr af rød dansk Race, 4 Heste og 2 Plage. Sidste Aar solgtes c. 30 Fedesvin.

Kallemosegaard, der oprindeligt var Fæste under Pederstrup, har været i Familien Winthers Besiddelse gennem mange Slægtled indtil 1898, da den kom en Del i Handelen. Nuv. Ejer har købt af Møller Søgaard.

Jorderne ligger samlede om Gaarden og er jævne. Bygningerne bestaar af 4 Længer, der alle er opførte i Bindingsværk og tækkede med Straa; Laden har Trimpel og Paptag.

**Havlykkegaard**, Horslunde Sogn. Postforb. og St.: Svinsbjerg, hvortil c. 5 Minutters Gang. Gaarden ligger c. 14 Km. fra Nakskov. Ejer: *Mikkel Rasmussen*, som overtog Gaarden i 1910, er født i Nakskov 14. Novbr. 1863 og gift med *Malvine Christensen*, født i Nøbbet 10. Septbr. 1873.

Matr.-Nr. 8a m. fl. af Svinsbjerg. Hartkorn 4 Tdr. 5 Skpr. 2 Fdkr.  $\frac{3}{4}$  Alb. Ejendomsskyld 30,000 Kr. Brandassurance for Bygningerne 25,000 Kr. Areal 33 Tdr. Ld., deraf Ager 32, Have og Gaardsplads 1. Agermarken drives i en 6 Marksdrift: Havre, Sukkerroer, Hvede, Roer, Byg og Græs. Jordens Bonitet er lermuldet. Der holdes 12 Køer, 4 Stkr. Ungkvæg og Kalve og 1 Tyr af rød dansk Race og 3 Heste. Sidste Aar solgtes c. 10 Fedesvin og c. 25 Maanedsgriese.

Havlykkegaard var i sin Tid Fæste under Pederstrup. Som Ejer nævnes Niels Johansen, i hvis Slægt Gaarden havde været gennem flere Generationer; han efterfulgtes af sin Svigersøn, Niels Jensen. Nuv. Ejer har købt af Julius Ploug.

Jorderne ligger samlede Ø. om Gaarden over jævnt Terræn. De grundmurede Bygninger er opførte efter Brand 1900. Hovedb. bærer Tegltag, Avlsb. har Trimpel og Paptage. Til Drivkraft er installeret en Petroleumsmotor.

**Frederikslund**, Horslunde Sogn. Postforb. og St.: Svinsbjerg, hvortil c. 2 Km. Gaarden ligger c. 17 Km. fra Nakskov. Ejer: *J. Rasmussen*, som overtog Gaarden i 1916, er født i Horslunde Sogn 26. Marts 1865 og gift med *Hansine Rasmussen*, født i Vesterborg 21. Febr. 1865.

Matr.-Nr. 4a m. fl. af Nøbbet. Hartkorn 5 Tdr. 3 Fdkr.  $\frac{1}{4}$  Alb. Ejendomsskyld 30,000 Kr. Brandassurance for Bygningerne c. 16,000 Kr. Areal 47 Td. Ld.,



Frederikslund.

deraf Ager 46, Have og Gaardsplads 1. Agermarken drives i en 6 Marksdrift: Byg, Roer,  $\frac{1}{2}$  Hvede  $\frac{1}{2}$  Roer, Byg, Byg og Græs. Jordens Bonitet er lermuldet. Der holdes 9 Køer, 6 Stkr. Ungkvæg og Kalve af rød dansk Race, 4 Heste og 1 Føl. Sidste Aar solgtes c. 20 Fedesvin.

Frederikslund, der ligger i Nøbbet, har i sin Tid hørt under Pederstrup. Af tidligere Ejere nævnes Hans Peder Olsen, der var født i Gaarden, og som i 1912 solgte til Emil Rasmussen, af hvem nuv. Ejer købte.

Jorderne ligger S. og N. om Gaarden og er jævne af Overflade. Bygningerne staaer dels i Grundmur og dels i Bindingsværk med Tage af Pap og Straa; Staldlængen er opført i 1916.

**Duegaard**, Horslunde Sogn. Postforb. og St.: Svinsbjerg, hvortil c. 1 Km. Gaarden ligger c. 16 Km. fra Nakskov. Ejer: *Jens Rasmussen*, som overtog Gaarden i 1900, er født i Tvede paa Fyn 26. Maj 1856 og gift med *Ane Elisabeth Jensen*, født i Thisted Amt 27. Febr. 1855.

Matr.-Nr. 3a af Nøbbet. Hartkorn 4 Tdr. 7 Skpr. 3 Fdkr.  $\frac{1}{2}$  Alb. Ejendomsskyld 29,000 Kr. Brandassurance for Bygningerne c. 18,000 Kr. Areal 38 Tdr. Ld., deraf Ager 35, Eng 2, Have og Gaardsplads 1. Af Agermarken drives 35 Tdr. Ld. i en 6 Marksdrift: Havre, Byg, Hvede, Roer, Byg og Græs. Jordens Bonitet er let lermuldet. Der holdes 4 Heste, 2 Plage og 1 Faar. Sidste Aar solgtes c. 650 Fedesvin.

Jens Rasmussen ejer tillige Gaarden Matr.-Nr. 2a sammesteds, der har et Tilliggende af c. 25 Tdr. Ld. og c. 3 Tdr. Hartkorn; desuden er han Medejer af et Mejeri.

Duegaard, der ligger i Nøbbet, har været Fæste under Pederstrup. Nuv. Ejer har købt af Frits Olsen. De flade Jorder ligger samlede om Gaarden. De ældre, men velholdte Bygninger staar i Bindingsværk med Straatage; en Trælade, opført af nuv. Ejer, er tækket med Pap.

**Skadelund**, Horslunde Sogn. Postforb. og St.: Svinsbjerg, hvortil c. 2 Km. Gaarden ligger c. 16 Km. fra Nakskov. Ejer: Sognefoged *C. A. Andersen*, som overtog Gaarden i 1889, er født paa Gl. Haugaard i Nøbbet 26. April 1860 og gift med *Inger Margrethe Hansen*, født i Halsted 6. Jan. 1866.

Matr.-Nr. 10a m. fl. af Nøbbet. Hartkorn 6 Tdr. 1 Skp. Ejendomsskyld 33,000 Kr. Brandassurance for Bygningerne 15,127 Kr. Areal 44 $\frac{1}{2}$  Td. Ld., deraf Ager 41 $\frac{1}{2}$ , Skov 2, Have og Gaardsplads 1. Agermarken drives i en 8 Marksdrift: Byg, Roer, Byg, Roer, Havre, Græs, Staldfoder og Hvede. Jordens Bonitet er let lermuldet. Der holdes 11 Køer, 6 Stkr. Ungkvæg og Kalve og 2 Tyre af rød dansk Race, 4 Heste og 1 Plag. Sidste Aar solgtes 14 Fedesvin og c. 50 Maanedsgriise.

Skadelund, der oprindeligt hørte under Pederstrup, har nuv. Ejer faaet overdraget af sin Svigermoder, der havde overtaget den ved sin Mand, Hans Rasmussens Død 1886.

Jorderne ligger samlede ved Gaarden og er flade. Bygningerne er for Størstedelen ældre, men velholdte og staar i Bindingsværk med Straatage; Laden er opført af nuv. Ejer og bærer Paptag.

**Gadevængegaard**, Horslunde Sogn. Postforb. og St.: Svinsbjerg, hvortil c. 2 Km. Gaarden ligger c. 18 Km. fra Nakskov. Ejer: *Hans Ziensen*, som overtog Gaarden i 1898, er født i Halsted Sogn 7. Maj 1873.



Gadevængegaard.

Matr.-Nr. 11 m. fl. af Nøbbet. Hartkorn 5 Tdr. 6 Skpr. 2 $\frac{1}{2}$  Alb. Ejendomsskyld 29,000 Kr. Brandassurance for Bygningerne 18,555 Kr. Areal 43 $\frac{3}{4}$  Td. Ld., deraf Ager 40 $\frac{1}{2}$ , Skov 2 $\frac{1}{2}$ , Have og Gaardsplads  $\frac{3}{4}$ . Agermarken drives i en

7 Marksdrift: Vintersæd, Byg, Roer, Byg, Staldfoder og Ærter, Havre og Byg og Græs. Jordens Bonitet er lermuldet. Der holdes 10 Køer, 3 Stkr. Ungkvæg og Kalve og 1 Tyr af rød dansk Race, 4 Heste og 4 Faar. Sidste Aar solgtes 6 Fedesvin.

Gaardvængegaard, der ligger i Nøbbet, har oprindelig hørt under Pederstrup. Af tidligere Ejere nævnes R. Carstensen, i hvis Slægt Gaarden havde været gennem flere Generationer; 1895 solgte han til L. H. Christensen, af hvem nuv. Ejer har købt.

Jorderne ligger S. og N. over Gaarden og er et jævnt og bekvemt Terræn. Bygningerne staar i Bindingsværk med høj Trimpel og Paptag paa v. Længe og Tage af Straa paa de øvrige Bygninger.

**Olstrupgaard**, Horslunde Sogn. Postforb. og St.: Svinsbjerg, hvortil c. 2 Km. Gaarden ligger c. 18 Km. fra Nakskov. Ejer: *Carl Jeppesen*, som overtog Gaarden i 1884, er født i Halsted Sogn 14. Maj 1855.

Matr.-Nr. 15 af Nøbbet. Hartkorn 6 Tdr. 1 Skp. 1 Fdkr.  $\frac{1}{4}$  Alb. Ejendoms-skyld 33,000 Kr. Brandassurance for Bygningerne 20,000 Kr. Areal 43 Tdr. Ld., deraf Ager 42, Have og Gaardsplads 1. Agermarken drives i en 7 Marksdrift:



Olstrupgaard.

Halvbrak, Vintersæd, Byg, Roer, Byg, Havre og  $1\frac{1}{2}$ aars Græs. Jordens Bonitet er lermuldet. Der holdes 10 Køer, 4 Stkr. Ungkvæg og Kalve og 1 Tyr af rød dansk Race, 3 Heste, 2 Plage og 1 Faar. Sidste Aar solgtes c. 40 Maanedsgriise.

Olstrupgaard, der i sin Tid var Fæste under Pederstrup, har nuv. Ejer købt af Hans Peder Christensen.

Jorderne, der er flade og bekvemme, ligger samlede ved Gaarden. Bygningerne staar dels i Grundmur og dels i Bindingsværk; Hovedb. bærer Tegltag, Avlsb. Straatage. Alle Bygningerne er opførte 1893 af nuv. Ejer.

**H. P. Juls Gaard** i Nøbbølle, Horslunde Sogn. Postforb. og St.: Horslunde, hvortil c. 2 Km. Gaarden ligger c. 14 Km. fra Nakskov. Gaarden, der hører under



H. P. Juls Gaard.



*Baroniet Juellinge*, er bortfæstet til *H. P. Jul*, som overtog den i 1906; han er født i Nøbølle 10. April 1864 og gift med *Pauline Magdalene Paulsen*, født i Vester-næs 27. Marts 1884.

Matr.-Nr. 9 m. fl. af Nøbølle. Hartkorn 6 Tdr. 3 Skpr. 3 Fdkr. 1¼ Alb. Ejendomsskyld 32,000 Kr. Brandassurance for Bygningerne 10,600 Kr. Areal 50 Tdr. Ld., deraf Ager 47, Mose 2, Have og Gaardsplads 1. Agermarken drives i en 8 Marksdrift: Helbrak, Hvede, Byg, Roer, Byg, Blandsæd, Græs og Havre. Jordens Bonitet er lermuldet. Der holdes 12 Køer, 6 Stkr. Ungkvæg og Kalve og 1 Tyr af rød dansk Race, 5 Heste og 1 Føl. Sidste Aar solgtes c. 30 Fedesvin.

Den nuv. Fæster ejer desuden Gaarden Matr.-Nr. 6 sammesteds, der har et Jordtilliggende af 33 Tdr. Ld. og med 5 Tdr. Hartkorn.

Gaarden, der er Livsfæste under Baroniet Juellinge, har nuv. Fæster faaet overdraget efter sin Fader. — Jorderne, der er jævne og bekvemme, ligger samlede N. om Gaarden. Bygningerne, der er ældre, staar i Bindingsværk med Straatage; en Bræddelade, der er opført af nuv. Fæster, er tækket med Pap.

**Nordfeldt**, Horslunde Sogn. Postforb. og St.: Horslunde, hvortil c. 6 Km. Gaarden ligger c. 17 Km. fra Nakskov. Ejer: *Chr. Olsen*, som overtog Gaarden i 1916, er født i Halsted Sogn 18. Marts 1870 og gift med *Anna Margrethe Hansen*, født i Birket Sogn 23. Maj 1872.

Matr.-Nr. 13b af Nøbølle. Hartkorn 3 Tdr. 5 Skpr. 3 Fdkr. Ejendomsskyld 30,000 Kr. Brandassurance for Bygningerne 11,400 Kr. Areal 40 Tdr. Ld., deraf Ager 39, Have og Gaardsplads 1. Agermarken drives i en 6 Marksdrift: Havre.



Nordfeldt.

Roer og Staldfoder, Hvede, Roer, Byg og Græs. Jordens Bonitet er lermuldet. Der holdes 10 Køer, 6 Stkr. Ungkvæg og Kalve og 1 Tyr af rød dansk Race og 3 Heste. Sidste Aar solgtes c. 20 Fedesvin.

Nordfeldt, der ligger paa Nøbølle Hede, hørte i sin Tid under Baroniet Juellinge. Som tilligere Ejer nævnes *J. P. Christensen*, der købte Gaarden 1900 og solgte den 1905 til *Klaus P. Hansen*; denne solgte den atter i 1911; i 1916 har den nuv. Ejer købt den.

Jorderne ligger samlede om Gaarden i en regelmæssig Firkant og er af jævnt Terræn. De ældre, men velholdte Bygninger er opførte i Bindingsværk med Straatage. Gaarden ligger i smukke og frodige Omgivelser, og der er fra den en smuk Udsigt mod N. over Smaalandshavet.

**Havmosegaard**, Horslunde Sogn. Postforb. og St.: Svinsbjerg, hvortil c. 3 Km. Gaarden ligger c. 18 Km. fra Nakskov. Ejer: *P. R. Stryhn*, som overtog Gaarden i 1884, er født i Vesterborg Sogn 11. Marts 1854 og gift med *Caroline Jensen*, født i Kappel 9. April 1870.

Matr.-Nr. 5a af Egholm. Hartkorn 5 Tdr. 4 Skpr. 3 Fdkr. 2½ Alb. Ejendomsskyld 34,000 Kr. Brandassurance for Bygningerne 17,724 Kr. Areal 52½ Td. Ld.,

deraf Ager 39½, Eng 12, Have og Gaardsplads 1. Agermarken drives i en 6 Marksdrift: Byg, Roer, Byg, Roer, Havre og Græs. Jordens Bonitet er lermuldet. Der holdes 10 Køer, 2 Stkr. Ungkvæg og Kalve og 1 Tyr af rød dansk Race, 5 Heste og 2 Plage. Sidste Aar solgtes c. 40 Maanedsgriise.



Havmosegaard.

Havmosegaard, der ligger i Egholm, har i sin Tid været Fæste under Venersborg. Af tidligere Ejere nævnes Hans Jørgen Hansen, der efterfulgtes af Svigersønnen af samme Navn; denne solgte 1882 til Rasmus Sørensen Stryhns Enke, den nuv. Ejers Moder.

Jorderne, der er jævne og bekvemme, ligger samlede Ø. om Gaarden. De velholdte Bygninger staar dels i Bindingsværk og dels i Grundmur med Straatage; Laden er af Træ og bærer Paptag.

**Bakkegaard**, Utterslev Sogn. Postforb. og St.: Kastager, hvortil c. 1 Km. Gaarden ligger c. 14 Km. fra Nakskov. Ejerinde: Enkefru *Sofie Frederikke Jørgensen*, f. *Skotte*, som overtog Gaarden i 1914, er født i Tjørneby 15. Septbr. 1862 og var gift med *P. L. Jørgensen*.

Matr.-Nr. 9 m. fl. af Utterslev. Hartkorn 6 Tdr. 1 Fdkr. 2½ Alb. Ejendoms-skyld 30,500 Kr. Brandassurance for Bygningerne 13,000 Kr. Areal 45 Tdr. Ld., deraf Ager 43, Have og Gaardsplads 2. Gaarden drives af Ejerinden. Agermarken drives i en 7 Marksdrift: Havre, benyttet Brak, Hvede, Byg, Roer, Byg og Græs. Jordens Bonitet er lermuldet. Der holdes 10 Køer, 6 Stkr. Ungkvæg og Kalve og 1 Tyr af rød dansk Race og 4 Heste. Sidste Aar solgtes c. 15 Fedesvin.

**Bakkegaard**, der er gammelt Selveje, havde nuv. Ejerindes afdøde Mand overtaget 1881 efter sin Fader. — De jævne Jorder ligger samlede om Gaarden. Bygningerne staar i Bindingsværk med Straatage.

**J. R. Krag's Gaard** i Utterslev, Utterslev Sogn. Postforb. og St.: Kastager, hvortil c. ½ Km. Gaarden ligger c. 13 Km. fra Nakskov. Ejer: *J. R. Krag*,



J. R. Krag's Gaard.

som overtog Gaarden i 1878, er født i Utterslev Sogn 6. Maj 1845 og gift med *Sine Jørgensen*, født i Utterslev Sogn 21. Jan. 1856.

Matr.-Nr. 26a m. fl. af Utterslev. Hartkorn 5 Tdr. 3 Skpr. 2 Alb. Ejendoms-skyld 28,000 Kr. Brandassurance for Bygningerne c. 15,000 Kr. Areal 37 Tdr. Ld., deraf Ager 36, Have og Gaardsplads 1. Agermarken drives i en 7 Marksdrift: Byg, benyttet Brak, Vintersæd, Byg, Roer, Havre og Græs. Jordens Bonitet er lermuldet. Der holdes 11 Køer, 4 Stkr. Ungkvæg og Kalve og 1 Tyr af rød dansk Race, 4 Heste, 1 Føl og 2 Faar. Sidste Aar solgtes 15 Fedesvin.

Gaarden, som nuv. Ejer har overtaget efter en Slægtning af samme Navn, er gammel Selveje. — Jorderne ligger i to Afdelinger V. og NØ. for Gaarden. Bygningerne, der er ældre, men velholdte, staar i Bindingsværk med. Straatage og ligger i Utterslev.

**Kjeldslykkegaard**, Utterslev Sogn. Postforb. og St.: Onsevig, hvortil c. 2 Km. Gaarden ligger c. 13 Km. fra Nakskov. Ejer: *Frits Chr. Nielsen*, som overtog Gaarden i 1908, er født i Utterslev Sogn 6. Jan. 1866 og gift med *Maren Katrine Nielsen*, født i Vindeby Sogn 25. Jan. 1863.

Matr.-Nr. 20a m. fl. af Utterslev. Hartkorn 8 Tdr. 2 Skpr. 2 Fdkr. 1¼ Alb. Ejendomsskyld 45,000 Kr. Brandassurance for Bygningerne 14,000 Kr. Areal



Kjeldslykkegaard.

80 Tdr. Ld., deraf Ager 78, Have og Gaardsplads 2. Agermarken drives i en 7 Marksdrift: Havre, benyttet Brak, Vintersæd, Byg, Roer, Byg og Græs. Jordens Bonitet er lermuldet. Der holdes 13 Køer, 6 Stkr. Ungkvæg og Kalve og 2 Tyre af rød dansk Race, 6 Heste og 1 Føl. Sidste Aar solgtes c. 25 Fedesvin.

Kjeldslykkegaard ligger i Utterslev og har saa langt tilbage, der vides Besked, været Selvejendom. Den nuv. Ejer har købt Gaarden af Peder Pedersens Enke.

Jorderne, der har et fladt og bekvemt Terræn, ligger samlede om Gaarden. Bygningerne bestaar af fire Længer, der alle er af Bindingsværk og bærer Straatage. Hovedb. ligger mod N. med en stor og smuk Have strakt ud mod Ø.

**Enggaard**, Utterslev Sogn. Postforb. og St.: Kastager, hvortil c. 6 Km. Gaarden ligger c. 17 Km. fra Nakskov. Ejer: *Jens Christensen Hovmand*, som overtog Gaarden i 1909, er født i Birket 26. Oktbr. 1880 og gift med *Christine Thomasine Karoline Christensen*, født i Horslunde Sogn 10. Novbr. 1885.

Matr.-Nr. 32a m. fl. af Maderne. Hartkorn 3 Tdr. 1 Skp. 2 Fdkr. 1 Alb. Ejendomsskyld 34,000 Kr. Brandassurance for Bygningerne 20,100 Kr. Areal 40¼ Td. Ld., deraf Ager 32, Eng 8, Have og Gaardsplads ½. Agermarken drives i en 6 Marksdrift: ½ Byg ½ Staldfoder, Vintersæd, Byg, Roer, Havre og Græs. Jordens Bonitet er lermuldet. Der holdes 8 Køer, 8 Stkr. Ungkvæg og Kalve

og 1 Tyr af rød dansk Race, 3 Heste, 1 Plag og 1 Faar. Sidste Aar solgtes 18 Fedesvin.

Enggaard ligger i Utterslev Mader og er gammel Selveje; den var oprindeligt kun paa 16 Tdr. Ld., medens Resten er tilkøbt Tid efter anden. Af tidligere Ejere



Enggaard.

nævnes C. Hansen, P. Jensen, Jens Qvist; denne sidste solgte til Sognefoged Fr. Huus, af hvem nuv. Ejer købte.

Jorderne ligger i to Afdelinger rundt om Gaarden og er flade og bekvemme. Bygningerne staa væsentligst i Bindingsværk med Straatage; en Trælade er tækket med Pap. Elektrisk Lys og Kraft er indlagt. Gaarden ligger kønt, og man har fra den en smuk Udsigt mod N. og V. over Smaalandsøhavet.

**Bjelkehovedgaard, Utterslev Sogn. Postforb. og St.: Kastager, hvortil c. 6 Km. Gaarden ligger c. 15 Km. fra Nakskov. Ejer: Alfred Juliussen, som overtog Gaarden i 1914, er født i Herredskirke 26. Marts 1880 og gift med Maren Christine Møller, født i Birket 18. Juli 1884.**

Matr.-Nr. 14 m. fl. af Tjørneby. Hartkorn 5 Tdr. 5 Skpr. 1¼ Alb. Ejendoms-skyld 29,000 Kr. Brandassurance for Bygningerne 10,074 Kr. Areal 55¼ Td. Ld.,



Bjelkehovedgaard.

deraf Ager 54¼, Have og Gaardsplads 1. Agermarken drives i en 7 Marksdrift: Byg, Roer, Byg, Byg, Havre og 2aars Græs. Jordens Bonitet er lermuldet. Der holdes 3 Køer, 2 Stkr. Ungkvæg og Kalve af rød dansk Race, 4 Heste, 1 Føl og 2 Faar. Sidste Aar solgtes c. 10 Fedesvin.

Bjelkehovedgaard, der er gammelt Selveje, havde været en Del i Handelen, indtil nuv. Ejer købte af L. P. Adamsen. — De jevne Jorder ligger samlede om Gaarden. Bygningerne ligger i Tjørneby og er opførte i Bindingsværk med Straatage. Gaarden ligger kønt med smuk Udsigt mod N. over Smaalandsøhavet.

**Enkefru A. J. Christiansens Gaard i Kastager, Utterslev Sogn. Postforb. og St.: Kastager, hvortil c. 2 Km. Gaarden ligger c. 14 Km. fra Nakskov. Ejer-**

inde: Enkefru *Ane Johanne Christiansen*, som overtog Gaarden i 1908, er født i Utterslev Sogn 8. Novbr. 1847 og var gift med *Albert Christiansen*.

Matr.-Nr. 5a m. fl. af Kastager. Hartkorn 5 Tdr. 1 Skp.  $\frac{1}{2}$  Alb. Ejendomsskyld 28,000 Kr. Brandassurance for Bygningerne c. 15,000 Kr. Areal 40 Tdr. Ld., deraf Ager 39, Have og Gaardsplads 1. Jordens Bonitet er lermuldet. Der holdes



Enkefru A. J. Christiansens Gaard.

7 Køer, 7 Stkr. Ungkvæg og Kalve og 1 Tyr af rød dansk Race, 4 Heste og 1 Føl. Sidste Aar solgtes c. 10 Fedesvin.

Gaarden, der ligger i Kastager, er gammel Selvejendom. Af Ejere nævnes Carl Chr. Snedkerup, senere Peder Jørgensen, der 1896 solgte til Albert Christiansen, den nuv. Ejerindes afdøde Mand.

Jorderne ligger hovedsagelig mod N. samlede ved Gaarden; de er flade og bekvemme. Bygningerne staar i Bindingsværk med Straatage; Hovedb. ligger mod N. og er ældre, medens Avlsb. er nyere. Elektrisk Lys og Kraft er indlagt.

**C. Christiansens Gaard** i Kastager, Utterslev Sogn. Postforb. og St.: Kastager, hvortil c. 2 Km. Gaarden ligger c. 14 Km. fra Nakskov. Ejer: *Chr. Christiansen*, som overtog Gaarden i 1885, er født i Utterslev 25. Septbr. 1855. Gaarden drives af Ejerens Søn, *Chr. Christiansen*.

Matr.-Nr. 6a m. fl. af Kastager. Hartkorn 5 Tdr. 7 Skpr. 3 Fdkr. 1 Alb. Ejendomsskyld 30,000 Kr. Brandassurance for Bygningerne 13,000 Kr. Areal 47 Tdr. Ld., deraf Ager 46, Have og Gaardsplads 1. Agermarken drives sammen med Nabogaarden, som ejes af Sønnen. Jordens Bonitet er lermuldet og moset. Der holdes 10 Køer, 7 Stkr. Ungkvæg og Kalve og 1 Tyr af rød dansk Race, 4 Heste, 2 Plage og 1 Faar. Sidste Aar solgtes 5 Fedesvin og c. 75 Maanedsgriise.

Nuv. Ejer har overtaget Gaarden efter Rasmus Nielsen. Jorderne, der er flade og bekvemme, ligger samlede om Gaarden. Bygningerne er opførte i Bindingsværk med Straatage.

**Chr. Christiansens Gaard** i Kastager, Utterslev Sogn. Postforb. og St.: Kastager, hvortil c. 2 Km. Gaarden ligger c. 14 Km. fra Nakskov. Ejer: *Chr. Christiansen*, som overtog Gaarden i 1913, er født i Kastager 21. Febr. 1888.

Matr.-Nr. 2a af Kastager. Hartkorn 4 Tdr. 2 Skpr. Ejendomsskyld 28,000 Kr. Brandassurance for Bygningerne 24,000 Kr. Areal 32 Tdr. Ld., deraf Ager 28, Skov 3, Have og Gaardsplads 1. Agermarken drives i en 7 Marksdrift: Havre, benyttet Brak, Hvede, Byg, Roer, Byg og Græs. Jordens Bonitet er lermuldet. Der holdes 9 Køer, 9 Stkr. Ungkvæg og Kalve og 1 Tyr af rød dansk Race, 3 Heste og 1 Plag. Sidste Aar solgtes 5 Fedesvin og c. 75 Maanedsgriise.

C. Christiansen driver Gaarden sammen med sin Fødegaard sammesteds.

Af tidligere Ejere af Gaarden nævnes Chr. Pedersen, der 1890 solgte til Jens Hansen, af hvem nuv. Ejer købte.



Chr. Christiansens Gaard.

Jorderne ligger samlede ved Gaarden og er jævne og bekvemme. Bygningerne, der er opførte efter Brand 1905, staar dels i Grundmur og dels i Træ; Hovedb. bærer Tegltag, Avlsb. Bølgeblitage. Der er indlagt elektrisk Lys.

**C. H. Lunds Gaard** i Kastager, Utterslev Sogn. Postforb. og St.: Kastager, hvortil c. 3 Km. Gaarden ligger c. 17 Km. fra Nakskov. Ejer: *Carl H. Lund*, som overtog Gaarden i 1907, er født i Løjtofte Sogn 11. Febr. 1868 og gift med *Clausine Berendtsen*, født i Løjtofte 19. Aug. 1869.

Matr.-Nr. 12a af Kastager. Hartkorn 5 Tdr. 3 Skpr. 3 Fdkr. 2½ Alb. Ejendomsskyld 30,500 Kr. Brandassurance for Bygningerne 11,000 Kr. Areal 47½ Td. Ld., deraf Ager 40, Eng 7, Have og Gaardsplads ½. Agermarken drives i en 8 Marksdrift: ½ Havre ½ Byg, Roer, Byg, Halvbrak, Hvede, Byg, Blandsæd og Græs. Jordens Bonitet er Iermuldet. Der holdes 15 Køer, 8 Stkr. Ungkvæg og Kalve og 1 Tyr af rød dansk Race og 4 Heste. Sidste Aar solgtes c. 25 Fedesvin.

Gaarden hørte oprindeligt under Vintersborg, indtil den frikøbtes sidst i 1860erne af Frederik Smeds Enke; den kom efter denne Tid en Del i Handelen.

De flade Jorder ligger samlede V. om Gaarden. Bygningerne er opførte i Bindingsværk med Straatage. Elektrisk Lys og Kraft er indlagt.

**Vindeby Præstegaard**, Vindeby Sogn. Postforb. og St.: Onsevig, hvortil c. 5 Minutters Gang. Gaarden ligger c. 11 Km. fra Nakskov. Nuv. Forpagter: *R. C. Christoffersen*, som overtog Gaarden i 1905, er født i Dannemare 14. Jan. 1875 og gift med *Laura Petrea Andreasen*, født i Vesterborg 21. Oktbr. 1881.

Matr.-Nr. 1a m. fl. af Vindeby. Hartkorn 6 Tdr. 2 Alb. Ejendomsskyld 34,000 Kr. Brandassurance for Bygningerne c. 24,000 Kr. Areal 40½ Td. Ld., deraf Ager 39, Have og Gaardsplads 1½. Agermarken drives i en 6 Marksdrift: Halvbrak, Hvede, Byg, Roer, Havre og Græs. Jordens Bonitet er Iermuldet. Der holdes 10 Køer, 10 Stkr. Ungkvæg og Kalve og 1 Tyr af rød dansk Race og 4 Heste. Sidste Aar solgtes 16 Fedesvin.

Vindeby Præstegaard ligger i Vindeby By. Jorderne ligger fordelt paa tre forskellige Steder. Hovedb. er opført 1909 og staar i Grundmur med Tegltag, Avlsb., der er ældre, i Bindingsværk og er tækkede med Straa; de rummer tillige Forpagterbolig.

## Løllands Sønder Herred.



**Højvang**, Stokkemarke Sogn. Postforb. og St.: Søllested, hvortil c. 7 Km. Gaarden ligger c. 11 Km. fra Maribo. Ejer: *Chr. Rasmussen*, som overtog Gaarden i 1915, er født i Hillested 24. Jan. 1892 og gift med *Marie Vøls*, født i Landet Sogn 20. Aug. 1894.

Matr.-Nr. 28a m. fl. af Stokkemarke. Hartkorn 5 Tdr. 4 Skpr. 1 Fdkr.  $\frac{1}{4}$  Alb. Ejendomsskyld 38,000 Kr. Brandassurance for Bygningerne c. 30,000 Kr. Areal 60 Tdr. Ld., deraf Ager  $57\frac{1}{2}$ , Mose  $1\frac{1}{2}$ , Have og Gaardsplads 1. Agermarken drives i en 7 Marksdrift: Havre, benyttet Brak, Byg, Hvede, Roer, Byg og Græs.



Højvang.

Jordens Bonitet er lermuldet. Der holdes 18 Køer, 10 Stkr. Ungkvæg og Kalve og 1 Tyr af rød dansk Race, 5 Heste, 1 Plag og 10 Faar. Sidste Aar solgtes c. 40 Fedesvin.

Højvang i Stokkemarke By har saa langt tilbage, der vides Besked, været Selveje. Den nuv. Ejer købte Gaarden af Chr. Larsen, der kort forinden havde købt den af Chr. A. Christensen, som i 9 Aar var dens Ejer og havde overtaget den efter sin Moder, Chr. Christensens Enke.

Jorderne ligger samlede ved Gaarden mod S. og er et fladt Terræn. Den smukke, anselige Gaard er opført 1914—15, Hovedb. af Grundmur med Cementstenstag, Staldlængen ligeledes af Grundmur, Laden af Træ, begge med høj Trimpel og Tage af Bølgeblik og Pap. Til Kraft og Lys er installeret Elektricitet.

**P. Madsens Gaard** i Stokkemarke, Stokkemarke Sogn. Postforb. og St.: Søllested. Gaarden ligger c. 12 Km. fra Maribo. Ejer: *Peder Madsen*, som overtog Gaarden i 1870, er født i Refshale 1. Septbr. 1843.

Matr.-Nr. 23 af Stokkemarke. Hartkorn 5 Tdr. 1 Skp. 1 Fdkr.  $1\frac{1}{2}$  Alb. Ejendomsskyld 33,000 Kr. Brandassurance for Bygningerne 21,000 Kr. Areal  $57\frac{1}{4}$  Td. Ld., deraf Ager 53, Mose  $2\frac{1}{2}$ , Have og Gaardsplads  $1\frac{1}{4}$ , Veje  $\frac{1}{2}$ . Agermarken drives i en 6 Marksdrift: Havre, Roer m. m., Byg, Roer, Byg og Græs. Jordens Bonitet er lermuldet. Der holdes 17 Køer, 6 Stkr. Ungkvæg og Kalve og 2 Tyre af rød dansk Race og 5 Heste. Sidste Aar solgtes 32 Fedesvin.

Gaarden frikøbtes 1865 fra Grevskabet Knuthenborg af Jørgen Henningsen, der 1870 overdrog den til sin Svigersøn, den nuv. Ejer, som 1886 atter solgte den til Grevskabet og derefter havde den i Fæste indtil 1907, da han tilbagekøbte Gaarden til fri Ejendom.

Jorderne ligger samlede ved Gaarden og er et fladt Terræn. Hovedb. og de to Ud-længer er af Bindingsværk med Straatage; Kostalden er af Grundmur og sammenbygget med en Trælade, opført 1909. Elektricitet er installeret til Lys og Kraft.

**Fattiggaarden**, Stokkemarke Sogn. Postforb. og St.: Søllested, hvortil c. 11 Km. Gaarden ligger c. 12 Km. fra Maribo. Ejer: *Stokkemarke Kommune*, som overtog Gaarden i 1871. Bestyrer: *Jens Peder Jensen*, som tiltraadte Pladsen i 1895, er født i Stokkemarke 7. Decbr. 1850 og gift med *Karen Madsen*, født i Stokkemarke 13. April 1850.

Matr.-Nr. 24a af Stokkemark. Hartkorn 4 Tdr. 7 Skpr.  $\frac{1}{4}$  Alb. Ejendomsskyld 28,000 Kr. Brandassurance for Bygningerne 23,400 Kr. Areal 44 Tdr. Ld., deraf Ager 41 $\frac{1}{2}$ , Mose 1 $\frac{1}{2}$ , Have og Gaardsplads 1. Agermarken drives i en 6 Marksdrift: Havre, Roer, Byg, Roer, Byg og Græs. Jordens Bonitet er lermuldet. Der holdes 10 Køer, 5 Stkr. Ungkvæg og Kalve og 1 Tyr af rød dansk Race, 3 Heste og 1 Plag.

Gaarden har Kommunen købt af Hans Hansen. — Jorderne er et fladt og bekvemt Terræn; de ligger samlede ved Gaarden. Bygningerne er ældre og er opførte dels af Grundmur og dels af Bindingsværk og bærer alle Straatage. Elektricitet er installeret til Lys og Kraft.

**R. N. Borre's Gaard** i Stokkemark, Stokkemark Sogn. Postforb. og St.: Søllested, hvortil c. 9 Km. Gaarden ligger c. 9 Km. fra Maribo. Ejer: *R. N. Borre*, som overtog Gaarden i 1882, er født i Stokkemark Sogn 10. Febr. 1855 og gift med *Marenstine Mikkelsen*, født i Stokkemark 23. Juli 1859.

Matr.-Nr. 33a m. fl. af Stokkemark. Hartkorn 3 Tdr. 2 Skpr. 2 Fdkr. Ejendomsskyld 30,000 Kr. Brandassurance for Bygningerne 20,000 Kr. Areal 52 Tdr. Ld., deraf Ager 51, Have og Gaardsplads 1. Agermarken drives i en 6 Marksdrift: Havre, Staldfoder, Rug, Roer og Byg, Byg og Græs. Jordens Bonitet er lermuldet. Der holdes 13 Køer og 2 Stkr. Ungkvæg og Kalve af rød dansk Race, 4 Heste og 1 Plag. Sidste Aar solgtes c. 20 Fedesvin.

Gaarden, der ligger tæt S. for Stokkemark By omgivet af sine flade Jorder, har oprindelig hørt under Grevskabet Knuthenborg. Den nuv. Ejer købte den af Anders Chr. Nielsen, som havde ejet den en lang Aarrække. — Bygningerne er hovedsagelig af Bindingsværk med Straatage, Laden er opført 1892, de øvrige Bygninger er ældre med Undtagelse af Bræddeladen, der er opført 1916 og bærer Paptag.

**Husgaard**, Stokkemark Sogn. Postforb. og St.: Bandholm, hvortil c. 9 Km. Gaarden ligger c. 13 Km. fra Maribo. Ejerinde: Enkefru *Signe Schrøder*, f. *Koch*, som overtog Gaarden i 1905, er født i Hillested Sogn 28. Aug. 1860.

Matr.-Nr. 19a m. fl. af Stokkemark. Hartkorn 5 Tdr. 3 Skpr. 1 Fdkr. 2 $\frac{1}{4}$  Alb. Ejendomsskyld 29,000 Kr. Brandassurance for Bygningerne c. 20,000 Kr. Areal 42 Tdr. Ld., deraf Ager 41, Have og Gaardsplads 1. Agermarken drives i en



Husgaard.

6 Marksdrift: Havre, Roer, Byg, Roer, Byg og Græs. Jordens Bonitet er lermuldet. Der holdes 14 Køer, 8 Stkr. Ungkvæg og Kalve og 1 Tyr af rød dansk Race, 4 Heste og 2 Plage. Sidste Aar solgtes c. 30 Fedesvin.

Husgaard, der ligger ved Sognevejen fra Kældernæs til Stokkemark, har oprindelig hørt under Grevskabet Knuthenborg, hvorfra den købtes til fri Ejendom 1906 af nuv. Ejerinde.

Paa de ret flade Jorder, der ligger samlede om Gaarden, findes en gammel Jættestue. Hovedb. og de to Udlænger er af ældre, men velholdt Bindingsværk med Straatage, Laden er af Træ med Paptag og opført 1912.



**N. Jensens Gaard** i Tjennemarke, Stokkemark Sogn. Postforb. og St.: Søllested, hvortil c. 6 Km. Gaarden ligger c. 11 Km. fra Maribo. Ejer: *Niels Jensen*, som overtog Gaarden i 1891, er født i Hundseby.

Matr.-Nr. 3a m. fl. af Tjennemarke. Hartkorn 4 Tdr. 5 Skpr. 1 Fdkr. 2¼ Alb. Ejendomsskyld 34,000 Kr. Brandassurance for Bygningerne 15,000 Kr. Areal 51½ Td. Ld., deraf Ager 46, Skov 4, Have og Gaardsplads 1½. Agermarken drives i en 7 Marksdrift: Havre, Roer, Byg, benyttet Brak, Hvede, Byg og Græs. Jordens Bonitet er lermuldet. Der holdes 12 Køer, 5 Stkr. Ungkvæg og Kalve og 1 Tyr af rød dansk Race, 4 Heste og 1 Føl. Sidste Aar solgtes c. 10 Fedesvin.

Gaarden ligger i Tjennemarke og har oprindelig hørt under Søllestedgaard, hvorfra den frikøbtes i 1830erne af Rasmus Nielsen, der senere efterfulgtes som Ejer af sin Søn, Jens Rasmussen, den nuv. Ejers Fader.

Jorderne ligger samlede ved Gaarden over et fladt Terræn. Hovedb. er til dels af Grundmur, de øvrige Bygninger af Bindingsværk; de er alle ældre og tækkede med Straa.

**Marienlund**, Stokkemark Sogn. Postforb. og St.: Søllested, hvortil c. 6 Km. Gaarden ligger c. 11 Km. fra Maribo. Ejer: *Hans Jensen*, som overtog Gaarden i 1910, er født i Tjennemarke 7. Jan. 1865 og gift med *Johanne Skafte*, født sammesteds 20. Jan. 1876.

Matr.-Nr. 4a m. fl. af Tjennemarke. Hartkorn 4 Tdr. 1 Skp. 2½ Alb. Ejendomsskyld 30,000 Kr. Brandassurance for Bygningerne 20,000 Kr. Areal 31 Tdr. Ld., deraf Ager 30, Have og Gaardsplads 1. Agermarken drives i en 6 Marks-



Marienlund.

drift: Havre, benyttet Brak, Hvede eller Rug, Roer, Byg og Græs. Jordens Bonitet er lermuldet. Der holdes 10 Køer, 5 Stkr. Ungkvæg og Kalve og 1 Tyr af rød dansk Race og 3 Heste. Sidste Aar solgtes c. 15 Fedesvin.

Marienlund har oprindelig hørt under Søllestedgaard. Den nuv. Ejer købte Gaarden af Enken efter Ole Blak, der havde haft den en Del Aar og havde købt den af en tidligere Ejer ved Navn Mikkelsen.

Hovedb. og Staldlængen er af Grundmur, de øvrige Bygninger af Bindingsværk, alle med Straatage med Undtagelse af Svinestalden, der har Paptag. Den kønne, anseelige Ejendom, der er forbundet med Sognevejen ved en smuk Kastaniealle, er opført af Ole Blak. Tidligere hørte der c. 80 Tdr. Ld. Jord til Gaarden, men Ole Blak frasolgte en stor Del af Arealet. — De flade og bekvemme Jorder ligger samlede om Gaarden.

**Blaksminde**, Stokkemark Sogn. Postforb. og St.: Søllested, hvortil c. 6 Km. Gaarden ligger c. 11 Km. fra Maribo. Ejer: *P. H. A. Munk*, som overtog Gaarden i 1883, er født i Vejby 6. Decbr. 1851 og gift med *Karen Hansen*, født i Radsted 7. Aug. 1866.

Matr.-Nr. 12a af Tjennemarke. Hartkorn 3 Tdr. 6 Skpr. 2¼ Alb. Ejendomsskyld 34,000 Kr. Brandassurance for Bygningerne 20,000 Kr. Areal 50 Tdr. Ld., deraf Ager 49, Have og Gaardsplads 1. Agermarken drives i en 7 Marksdrift: Havre, Rug, Roer, Byg, Roer, Byg og Græs. Jordens Bonitet er lermuldet. Der

holdes 13 Køer, 9 Stkr. Ungkvæg og Kalve og 1 Tyr af rød dansk Race, 5 Heste og 1 Føl. Sidste Aar solgtes c. 20 Fedesvin.



Blaksminde.

Blaksminde, der ligger i Tjennemarke, har oprindelig hørt under Baadsgaard Gods. Den nuv. Ejer købte Gaarden af Kr. Blak, som en meget lang Aarrække var dens Ejer og havde overtaget den efter sin Svigerfader.

Jorderne ligger samlede ved Gaarden mod N. og er et fladt Terræn. Bygningerne er opførte af den forrige Ejer, Hovedb. og Staldlængen af Grundmur, de 2 Udlænger af Bindingsværk, alle med Straatage. Hovedb. ligger mod S. omgivet af den store, smukke Have.

**O. Olsens Gaard** i Abed, Stokkemarke Sogn. Postforb. og St.: Søllested, hvortil c. 4 Km. Gaarden ligger c. 11 Km. fra Nakskov. Ejer: *Ole Olsen*, som overtog Gaarden i 1915, er født 23. April 1890 og gift med *Karen Trine Kragh*, født paa Ejendommen 27. Novbr. 1893.

Matr.-Nr. 6a m. fl. af Abed. Hartkorn 5 Tdr. 1 Skp. 1 Fdkr.  $\frac{1}{2}$  Alb. Ejendoms-skyld 32,000 Kr. Brandassurance for Bygningerne 18,000 Kr. Areal 47. Tdr. Ld.,



O. Olsens Gaard.

deraf Ager 46, Have og Gaardsplads 1. Agermarken drives i en 7 Marksdrift: Havre, Roer, Hvede, Byg, Roer, Byg og Græs. Jordens Bonitet er Iermuldet. Der holdes 12 Køer, 6 Stkr. Ungkvæg og Kalve og 1 Tyr af rød dansk Race, 4 Heste, 3 Plage og Føl samt 1 Faar. Sidste Aar solgtes 12 Fedesvin.

Gaarden ligger i Abed og frikøbtes fra Baroniet Juellinge 1914 af Hans Kragh, der havde haft den i Fæste; han overdrog den 1915 til sin Svigersøn, den nuv. Ejer.

Jorderne er jævne og ligger samlede om Gaarden. De straatækkede Bygninger er af Bindingsværk med Undtagelse af Laden, der er af Træ og bærer Paptag, opført 1906.

**Majgaard**, Stokkemarke Sogn. Postforb. og St.: Bandholm, hvortil c. 6 Km. Gaarden ligger c. 13 Km. fra Maribo. Ejer: *Christen Valdemar Madsen*, som overtog Gaarden i 1909, er født paa Ejendommen 24. Juni 1881.

Matr.-Nr. 4a af Kjældernæs. Hartkorn 4 Tdr. 6 Skpr. 1 Fdkr.  $1\frac{1}{4}$  Alb.

Ejendomsskyld 29,000 Kr. Brandassurance for Bygningerne 16,800 Kr. Areal 40 Tdr. Ld., deraf Ager 33, Eng 6, Have og Gaardsplads 1. Agermarken drives i en 9 Marksdrift: Havre, benyttet Brak, Hvede, Byg, Roer, Byg, Havre og 2aars Græs. Jordens Bonitet er stærk lermuldet. Der holdes 11 Køer, 5 Stkr. Ungkvæg



Majgaard.

og Kalve og 1 Tyr af rød dansk Race, 3 Heste og 2 Faar. Sidste Aar solgtes 8 Fedesvin.

Majgaard har oprindeligt hørt under Grevskabet Knuthenborg og frikøbtes af Mads Jensen, der senere overdrog Gaarden til sin Søn, Henning Madsen, den nuv. Ejers Fader.

Jorderne ligger samlede ved Gaarden mod N. og er et noget bakket Terræn. Hovedb. er opført 1880 af Grundmur med Tegltag og rummer en god, tidssvarende Beboelse; de 2 Udlænger er af Bindingsværk med Straatage, Laden er af Træ med Paptag.

**N. H. Hansens Gaard** i Kjældernæs, Stokkemarke Sogn. Postforb. og St.: Bandholm, hvortil c. 4 Km. Gaarden ligger c. 12 Km. fra Maribo. Ejer: *Niels H. Hansen*, som overtog Gaarden i 1888, er født paa Ejendommen 3. Novbr. 1869 og gift med *Anna Sofie Danielsen*, født i Sverrig 31. Oktbr. 1864.

Matr.-Nr. 5a m. fl. af Kjældernæs. Hartkorn 5 Tdr. 4 Skpr. 1 Fdkr.  $\frac{1}{4}$  Alb. Ejendomsskyld 32,000 Kr. Brandassurance for Bygningerne 19,000 Kr. Areal 39 Tdr. Ld., deraf Ager 38, Have og Gaardsplads 1. Agermarken drives uden noget fast Sædskifte. Jordens Bonitet er lermuldet. Der holdes 12 Køer og 6 Stkr. Ungkvæg og Kalve af rød dansk Race, 4 Heste, 1 Føl og 2 Faar. Sidste Aar solgtes c. 10 Fedesvin.

Gaarden har oprindeligt hørt under Grevskabet Knuthenborg, hvorfra den frikøbtes 1865 af Henning Hansen, den nuv. Ejers Fader. — Jorderne ligger samlede ved Gaarden over et noget bakket Terræn. Hovedb. er opført 1869 af Grundmur, de 2 Udlænger er af Bindingsværk, Laden af Træ; alle Bygningerne er straatækkede.

**Badskærgaard**, Stokkemarke Sogn. Postforb. og St.: Bandholm, hvortil c. 7 Km. Gaarden ligger c. 14 Km. fra Maribo. Ejer: *Andreas Hovmand*, som overtog Gaarden i 1909, er født paa Ejendommen 23. April 1884 og gift med *Adolfine Nielsen*, født i Kjældernæs 15. April 1890.

Matr.-Nr. 7a af Kjældernæs. Hartkorn 4 Tdr. 5 Skpr. 2 Fdkr.  $\frac{1}{2}$  Alb. Ejendomsskyld 31,000 Kr. Brandassurance for Bygningerne c. 23,000 Kr. Areal 56 Tdr. Ld., deraf Ager 43, Eng 1, Skov 11, Have og Gaardsplads 1. Agermarken drives i en 6 Marksdrift: Havre, Roer og Staldfoder, Hvede og Byg, Roer, Byg og Græs. Jordens Bonitet er stærk lermuldet. Der holdes 12 Køer, 9 Stkr. Ungkvæg og Kalve og 1 Tyr af rød dansk Race, 4 Heste og 1 Faar. Sidste Aar solgtes c. 30 Fedesvin.

Badskærgaard har saa langt tilbage, der vides Besked, været Selvejendom og er gennem flere Generationer gaaet i Arv i samme Slægt. Af tidligere Ejere nævnes

Chr. Jørgensen (Hovmand), der efterfulgtes af sin Søn, Jørgen Christensen (Hovmand), den nuv. Ejers Fader.

Agermarken, der er et fladt Terræn, ligger ved Gaarden; Skoven ligger i mindre Afstand mod Ø. Hovedb. er opført 1883 af Grundmur med Cementstenstag; Kostalden er ligeledes af Grundmur og bærer Paptag; den er opført 1910; de øvrige Bygninger er af Bindingsværk og bærer væsentlig Straatage.

**Vesteragergaard**, Stokkemark Sogn. Postforb. og St.: Bandholm, hvortil c. 8 Km. Gaarden ligger c. 15 Km. fra Maribo. Ejer: *Jens Jensen Sunke*, som overtog Gaarden i 1903, er født i Stokkemark 12. Aug. 1869 og gift med *Karen Sofie Jensen*, født i Nørreskov ved Rødby 28. Marts 1868.

Matr.-Nr. 11a af Kjældernæs. Hartkorn 4 Tdr. 6 Skpr. 1½ Alb. Ejendoms-skyld 28,000 Kr. Brandassurance for Bygningerne 22,200 Kr. Areal 34 Tdr. Ld.,



Vesteragergaard.

deraf Ager 33, Have og Gaardsplads 1. Agermarken drives i en 7 Marksdrift: Havre, Byg, Roer, Byg, Roer, Byg og Græs. Jordens Bonitet er lermuldet. Der holdes 18 Køer, 6 Stkr. Ungkvæg og Kalve og 1 Tyr af rød dansk Race, 3 Heste, 2 Plage og 2 Faar. Sidste Aar solgtes c. 50 Fedesvin.

Vesteragergaard, der ligger i Kjældernæs, frikøbtes fra Grevskabet Knuthenborg 1858 af Hans Sunke, efter hvis Død Enken giftede sig med Christen Larsen, der 1903 overdrog Gaarden til den nuv. Ejer, som er gift med hans Søsterdatter.

De flade Jorder ligger samlede ved Gaarden. Alle Bygningerne er opførte af Bindingsværk med Straatage; Hovedb. er ældre, men godt vedligeholdt, Avisb. er hovedsagelig opførte af nuv. Ejer.

**Skovbrynet**, Stokkemark Sogn. Postforb. og St.: Søllested, hvortil c. 7 Km. Gaarden ligger c. 15 Km. fra Maribo. Ejer: *Valdemar Jensen*, som overtog Gaarden



Skovbrynet.

i 1913, er født i Utterslev Sogn 25. April 1886 og gift med *Anna Kuld*, født i Stokkemark Sogn 22. Febr. 1885.

Matr.-Nr. 7a af Skovhuse. Hartkorn 4 Tdr. 3 Fdkr.  $2\frac{1}{4}$  Alb. Ejendomsskyld 31,000 Kr. Brandassurance for Bygningerne 12,540 Kr. Areal  $44\frac{1}{2}$  Td. Ld., deraf Ager 43, Have og Gaardsplads  $1\frac{1}{2}$ . Agermarken drives i en 8 Marksdrift: Havre, Roer og Staldfoder, Hvede og Rug, Roer, Byg, Roer, Byg og Græs. Jordens Bonitet er lermuldet. Der holdes 12 Køer, 4 Stkr. Ungkvæg og Kalve og 2 Tyre af rød dansk Race og 4 Heste. Sidste Aar solgtes c. 40 Fedesvin.

Skovbrynet ligger i Skovhuse og har oprindelig hørt under Grevskabet Knuthenborg, hvorfra den frikøbtes af Peder Frederiksen; denne efterfulgtes 1880 af Svigersønnen, Lars Ibsen, der 1912 solgte Gaarden til et Konsortium, af hvilket den nuv. Ejer købte.

Jorderne ligger samlede om Gaarden over et fladt Terræn. Bygningerne er opførte af Bindingsværk med Straatage med Undtagelse af Bræddeladen, der er nyere og bærer Paptag. Gaarden ligger kønt omgivet af de smukke Pederstrup og Knuthenborg Skove.

**A. Henriksens Gaard** i Blands, Stokkemark Sogn. Postforb. og St.: Bandholm, hvortil c. 4 Km. Gaarden ligger c. 12 Km. fra Maribo. Ejer: *Anton Henriksen*, som overtog Gaarden i 1916, er født i Birket 10. Febr. 1866 og gift med *Danieline Rasmine Andersen*, født 29. Maj 1862.

Matr.-Nr. 14a m. fl. af Blands. Hartkorn 4 Tdr. 1 Fdkr.  $1\frac{1}{2}$  Alb. Ejendomsskyld 30,000 Kr. Brandassurance for Bygningerne 15,000 Kr. Areal 45 Tdr. Ld., deraf Ager 41, Eng og Mose 3, Have og Gaardsplads 1. Agermarken drives i en 7 Marksdrift: Havre, Roer, Byg, Roer, Byg, Byg og Græs. Jordens Bonitet er lermuldet. Der holdes 14 Køer, 6 Stkr. Ungkvæg og Kalve og 2 Tyre af rød dansk Race, 4 Heste og 1 Føl. Sidste Aar solgtes c. 25 Fedesvin.

Gaarden, der oprindelig hørte under Grevskabet Knuthenborg, har den nuv. Ejer købt af R. M. Skude, der 1910 havde købt af Enkefru Bertha Halse, i hvis Slægts Eje den havde været i en lang Aarrække.

Jorderne er flade og ligger samlede om Gaarden. Bygningerne er alle af Bindingsværk med Straatage, ældre men gode og velholdte.

**Stoknæsgaard**, Stokkemark Sogn. Postforb. og St.: Bandholm, hvortil c. 4 Km. Gaarden ligger c. 12 Km. fra Maribo. Ejer: *Jens Lund*, som overtog Gaarden i 1915, er født paa Ejendommen 7. Marts 1859 og gift med *Rasmine Pedersen*, født i Hundsbj. 18. April 1870.



Stoknæsgaard.

Matr.-Nr. 15a m. fl. af Blands. Hartkorn 5 Tdr. 1 Skp. 1 Fdkr.  $\frac{1}{2}$  Alb. Ejendomsskyld 42,000 Kr. Brandassurance for Bygningerne 5,800 Kr. Areal 52 Tdr. Ld., deraf Ager 38, Eng og Mose 11, Granskov 2, Have og Gaardsplads 1. Agermarken drives i en 6 Marksdrift: Havre, Helbrak, Hvede, Roer, Byg og Græs.

Jordens Bonitet er letmuldet. Der holdes 10 Køer, 3 Stkr. Ungkvæg og Kalve og 1 Tyr af rød dansk Race, 4 Heste og 4 Faar. Sidste Aar solgtes c. 35 Fedesvin.

Stoknæsgaard hørte indtil 1915 under Grevskabet Knuthenborg, da den købtès af Udstykningsforeningen, der solgte til den nuv. Ejer, som var Fæster af Gaarden; Fæstet havde været i samme Slægts Hænder siden 1709.

Jorderne ligger samlede ved Gaarden mod V. over et noget bakket Terræn. Bygningerne skriver sig fra 1676 og er alle af Bindingsværk med Straatage. Paa Gaarden findes et gammelt udskaaet Pibebrædt med Aarstallet 1709, der er gaaet i Arv i Slægten. Ligeledes har der gennem flere Slægtled været et smukt, kæmpemæssigt Hjortegevir, der nu er erhvervet af Maribo Stiftsmuseum.

**Skovvang**, Halsted Sogn. Postforb. og St.: Aunede, hvortil c. 2 Km. Gaarden ligger c. 8 Km. fra Nakskov. Ejer: *Christian M. Hansen*, som overtog Gaarden i 1896, er født i Kappel 23. Aug. 1871 og gift med *Mathilde Dagmar Kirstine Nielsen*, født 9. Septbr. 1869.

Matr.-Nr. 1a m. fl. af Meltofte. Hartkorn 4 Tdr. 3 Skpr. 1 Fdkr.  $\frac{1}{2}$  Alb. Ejendomsskyld 36,000 Kr. Brandassurance for Bygningerne 25,500 Kr. Areal



Skovvang.

33 Tdr. Ld., deraf Ager 32, Have og Gaardsplads 1. Agermarken drives i en 7 Marksdrift: Havre, benyttet Brak, Hvede, Roer, Byg og 2aars Græs. Jordens Bonitet er lermuldet. Der holdes 11 Køer, 6 Stkr. Ungkvæg og Kalve og 1 Tyr af rød dansk Race og 3 Heste. Sidste Aar solgtes c. 10 Fedesvin.

Skovvang ligger i Meltofte og har oprindelig hørt under Baroniet Juellinge, hvorfra den købtes til fri Ejendom omkring 1880 af Julius Ømand, af hvem den nuv. Ejer købte.

De flade Jorder ligger samlede om Gaarden. Hovedb. er opført 1912 af Grundmur med Frontespice og Tegtag; Avlsb. er dels af Grundmur og dels af Bindingsværk med Tage af Straa og Pap, opførte af nuv. Ejer. Til Drivkraft er installeret Benzinmotor.

**Meltoftegaard**, Halsted Sogn. Postforb. og St.: Aunede, hvortil c. 2 Km. Gaarden ligger c. 9 Km. fra Nakskov. Ejer: *P. C. Rasmussen*, som overtog Gaarden i 1886, er født paa Ejendommen 16. Decbr. 1857 og gift med *Marie Rasmussen*, født i Nordlunde 14. Septbr. 1875.

Matr.-Nr. 5 af Meltofte. Hartkorn 5 Tdr. 3 Skpr. 3 Fdkr.  $\frac{3}{4}$  Alb. Ejendomsskyld 33,000 Kr. Brandassurance for Bygningerne 15,500 Kr. Areal 48 Tdr. Ld., deraf Ager 47, Have og Gaardsplads 1. Agermarken drives i en 6 Marksdrift: Havre, Halvbrak, Hvede, Byg, Roer og Byg og Græs. Jordens Bonitet er lermuldet. Der holdes 10 Køer og 7 Stkr. Ungkvæg og Kalve af rød dansk Race, 4 Heste, 1 Føl og 2 Faar. Sidste Aar solgtes c. 10 Fedesvin.

Meltoftegaard hørte oprindeligt under Baroniet Juellinge, hvorfra den købtes til fri Ejendom i 1850'erne af Hans Rasmussen, efter at havde været i samme Slægts Besiddelse som Fæste. Efter H. Rasmussens Død 1872 sad Enken med Gaarden, til den 1886 overtoges af Sønnen, den nuv. Ejer.

Jorderne ligger samlede om Gaarden over et jevnt Terræn. Bygningerne er alle af Bindingsværk med Straatage, opførte 1872 med Undtagelse af n. Længe, der er ældre. — I det 15. Aarh. skal Gaarden have været en Hovedgaard.

**Højvang** i Meltofte, Halsted Sogn. Postforb. og St.: Aunede, hvortil c. 2 Km. Gaarden ligger c. 9 Km. fra Nakskov. Ejer: *Johs. Christensen*, som overtog Gaarden i 1913, er født paa Ejendommen 8. Oktbr. 1884 og gift med *Marie Rasmussen*, født i Meltofte 22. Septbr. 1888.

Matr.-Nr. 4 af Meltofte. Hartkorn 6 Tdr. 5 Skpr. 2½ Alb. Ejendomsskyld 29,000 Kr. Brandassurance for Bygningerne 20,000 Kr. Areal 48 Tdr. Ld., deraf



Højvang.

Ager 47, Have og Gaardsplads 1. Agermarken drives i en 7 Marksdrift: Havre, benyttet Brak, Hvede, Byg, Roer, Blandsæd og Græs. Jordens Bonitet er lermuldet. Der holdes 10 Køer, 6 Stkr. Ungkvæg og Kalve og 1 Tyr af rød dansk Race, 4 Heste, 3 Plage og Føl samt 2 Faar. Sidste Aar solgtes c. 10 Fedesvin.

Højvang ligger i Meltofte og har oprindeligt hørt under Baroniet Juellinge, hvorfra den købtes til fri Ejendom i 1870erne af Niels Due, der samtidig solgte den til Niels Peder Christensen, den nuv. Ejers Fader.

Jorderne ligger samlede ved Gaarden med Undtagelse af 10 Tdr. Ld., der ligger i mindre Afstand mod SV. Bygningerne er opførte i 1870erne af Bindingsværk med Tage af Straa.

**Birkelund**, Halsted Sogn. Postforb. og St.: Aunede, hvortil c. 2 Km. Gaarden ligger c. 9 Km. fra Nakskov. Ejer: *Johannes H. Jørgensen*, som overtog Gaarden i



Birkelund.

1910, er født i Søllested 23. Juni 1883 og gift med *Petra Louise Cæcilie Mægaard*, født i Stenstrup 6. April 1884.

Matr.-Nr. 7a af Meltofte. Hartkorn 5 Tdr. 6 Skpr. 3 Fdkr. 2¼ Alb. Ejendoms-skyld 28,000 Kr. Brandassurance for Bygningerne 14,000 Kr. Areal 41 Tdr. Ld., deraf Ager 40, Have og Gaardsplads 1. Agermarken drives i en 7 Marksdrift: Havre, benyttet Brak, Hvede, Roer, Byg og 2aars Græs. Jordens Bonitet er lermuldet. Der holdes 13 Køer, 5 Stkr. Ungkvæg og Kalve og 1 Tyr af rød dansk Race, 4 Heste og 1 Føl. Sidste Aar solgtes c. 25 Fedesvin.

Birkelund ligger i Meltofte og har oprindelig hørt under Baroniet Juellinge. Den nuv. Ejer købte Gaarden af Chr. Andersen, der havde købt den 1897.

Jorderne er flade og ligger samlede om Gaarden. Bygningerne er alle af ældre, men velholdt Bindingsværk og bærer Straatage.

**Højfjældegaard**, Halsted Sogn. Postforb. og St.: Aunede, hvortil c. 2 Km. Gaarden ligger c. 7 Km. fra Nakskov. Ejer: *H. A. Andersen*, som overtog Gaarden i 1893, er født i Horslunde Sogn 5. Septbr. 1857 og gift med *Anna Kragh*, født paa Ejendommen 18. Septbr. 1865.

Matr.-Nr. 3a af Højfjælde. Hartkorn 6 Tdr. 2 Fdkr. 2½ Alb. Ejendoms-skyld 33,000 Kr. Brandassurance for Bygningerne 21,000 Kr. Areal 47 Tdr. Ld., deraf Ager 36, Eng 10, Have og Gaardsplads 1. Agermarken drives i en 5 Marksdrift: ½ Hvede ½ Havre, ½ Roer ½ Havre, Byg, Havre og Græs. Jordens



Højfjældegaard.

Bonitet er lermuldet. Der holdes 11 Køer, 8 Stkr. Ungkvæg og Kalve og 1 Tyr af rød dansk Race, 3 Heste og 3 Faar. Sidste Aar solgtes 7 Fedesvin.

Højfjældegaard frikøbtes fra Baroniet Juellinge 1852 af Kristen Kragh, der var dens Ejer, til han 1893 overdrog Gaarden til sin Svigersøn, den nuv. Ejer. — Jorderne ligger samlede ved Gaarden over et lidt bølgeførm Terræn. Hovedb. er af Grundmur, opført 1859; Avlsb. er af Bindingsværk og skriver sig fra først i 1870erne; alle er straatækkede. En Trælade er opført af nuv. Ejer og bærer Paptag.

Paa Marken tæt N. for Gaarden laa tidligere en Del Kæmpehøje, hvor der er fundet Genstande fra Sten- og Bronzealderen, ligesom der er fundet en Oldtidsbegravelse. I Haven findes Rester af et gammelt Kapel, og der har gaet en Vej, kaldet »Munkevejen,« fra Halsted Kloster til Meltofte.

**B. Kaes Gaard** i Højfjælde, Halsted Sogn. Postforb. og St.: Aunede, hvortil c. 2 Km. Gaarden ligger c. 7 Km. fra Nakskov. Ejer: *Bernhard Kaes*, som overtog Gaarden i 1896, er født paa Ejendommen 21. April 1866 og gift med *Bertheline Christensen*, født i Egtved Sogn 2. Marts 1870.

Matr.-Nr. 2a af Højfjælde. Hartkorn 5 Tdr. 4 Skpr. 1½ Alb. Ejendomsskyld 43,000 Kr. Brandassurance for Bygningerne 28,000 Kr. Areal 37 Tdr. Ld., deraf Ager 36, Have og Gaardsplads 1. Agermarken drives i en 8 Marksdrift: Havre, Roer, Byg, Roer, Byg, Blandsæd og 2aars Græs. Jordens Bonitet er lermuldet. Der holdes 20 Køer, 20 Stkr. Ungkvæg og Kalve og 1 Tyr af rød dansk Race, 4 Heste og 2 Plage. Sidste Aar solgtes c. 50 Fedesvin.

Gaarden frikøbtes fra Baroniet Juellinge 1888 af Chr. Nielsen Kaes, der i 25 Aar havde haft den i Fæste. Efter hans Død arvede Sønnen, den nuv. Ejer, Gaarden.

Jorderne ligger samlede ved Gaarden og er et højt, men ret jævnt Terræn. Hovedb.,



der er opført i Villastil over høj Kælder med Frontespice, bærer Tegltag; Avlsb. har høj Trimpel, Staldene med brandfri Lofter, og bærer Tage af Pandeplader. Til Drift



B. Kaes Gaard.

af de faste Maskiner er installeret Petroleumsmotor. — Kreaturbesætningen er af anerkendt Stamme og har hjembragt Ejeren mange Præmier fra Dyrskuerne.

**Højvang** i Halsted, Halsted Sogn. Postforb. og St.: Aunede, hvortil c. 3 Km. Gaarden ligger c. 7 Km. fra Nakskov. Ejer: *Hans Chr. Olsen*, som overtog Gaarden i 1910, er født i Halsted Sogn 11. Juli 1878 og gift med *Camilla Jørgensen*, født i Horsens 7. Juli 1891.



Højvang.

Matr.-Nr. 5a m. fl. af Halsted. Hartkorn 5 Tdr. 1 Skp. 1¼ Alb. Ejendoms-skyld 28,000 Kr. Brandassurance for Bygningerne 22,000 Kr. Areal 33 Tdr. Ld., deraf Ager 32, Have og Gaardsplads 1. Agermarken drives i en 8 Marksdrift: Havre, benyttet Brak, Hvede, Roer, Byg, Roer, Blandsæd og Græs. Jordens Bonitet er lermuldet. Der holdes 12 Køer, 6 Stkr. Ungkvæg og Kalve og 1 Tyr af rød dansk Race, 4 Heste og 2 Plage. Sidste Aar solgtes c. 20 Fedesvin.

Højvang, der ligger i Halsted, hørte under Baroniet Juellinge indtil 1910, da nuv. Ejer frikøbte Ejendommen, som han havde overtaget efter sin Fader, Peder Olsen, der havde haft Gaarden i Fæste i 26 Aar.

De flade Jorder ligger samlede N. om Gaarden. Den s. og n. Lønge, der er opførte 1913, er grundmurede med Trimpel og Paptage; de øvrige Bygninger er ældre, men velholdte og staar i Bindingsværk med Straatage. Der er indlagt elektrisk Lys og Kraft fra Værket i Nakskov.

**Carstensminde**, Halsted Sogn. Postforb. og St.: Aunede, hvortil c. 3 Km. Gaarden ligger c. 7 Km. fra Nakskov. Ejer: *Olaf Nielsen*, som overtog Gaarden i 1907, er født i Skovlænge 2. Aug. 1879 og gift med *Julie Nielsen*, født i Meltofte 1. Jan. 1881.

Matr.-Nr. 11 af Halsted. Hartkorn 6 Tdr. 5 Skpr. 2 Fdkr. 2 Alb. Ejendomsskyld 34,000 Kr. Brandassurance for Bygningerne c. 19,000 Kr. Areal 45 Tdr. Ld., deraf Ager 44, Have og Gaardsplads 1. Agermarken drives i en 8 Marksdrift:



Carstensminde.

Halvbrak, Hvede, Roer, Byg, Roer, Byg, Havre og Græs. Jordens Bonitet er lermuldet. Der holdes 12 Køer, 10 Stkr. Ungkvæg og Kalve og 1 Tyr af rød dansk Race, 4 Heste og 3 Plage og Føl. Sidste Aar solgtes c. 10 Fedesvin og c. 70 Maanedsgriise.

Carstensminde ligger i Halsted omgivet af sine ret flade Jorder. Den nuv. Ejer købte den af Mikkel Carstens Enke, i hvis Slægt Gaarden gennem flere Slægtled var gaaet i Arv. Oprindeligt hørte den under Baroniet Juellinge.

Bygningerne er hovedsagelig af Bindingsværk med Tage af Straa. Laden er udvidet af nuv. Ejer og bærer Paptag. Til Drivkraft for de faste Maskiner er installeret Benzinmotor.

**Chr. Jensens Gaard** i Hellinge, Halsted Sogn. Postforb. og St.: Søjlested, hvortil c. 6 Km. Gaarden ligger c. 7 Km. fra Nakskov. Ejer: *Baroniet Juellinge*. Nuv. Fæster: *Christen Jensen*, som overtog Gaarden i 1891, er født i Meltofte 5. Marts 1841.

Matr.-Nr. 12a af Hellinge. Hartkorn 6 Tdr. 6 Skpr. 2 Fdkr. 1 Alb. Ejendomsskyld 33,000 Kr. Brandassurance for Bygningerne 13,000 Kr. Areal 46 Tdr. Ld., deraf Ager 45, Have og Gaardsplads 1. Agermarken drives i en 6 Marksdrift: Havre, benyttet Brak, Hvede, Roer, Byg og Græs. Jordens Bonitet er lermuldet. Der holdes 12 Køer, 4 Stkr. Ungkvæg og Kalve og 1 Tyr af rød dansk Race, 4 Heste, 1 Plag og 2 Faar. Sidste Aar solgtes c. 10 Fedesvin og c. 30 Maanedsgriise.

Gaarden, der er Livsfæste under Baroniet Juellinge, har den nuv. Fæster overtaget efter sin Svoger, Georg Vejse, i hvis Slægt den gennem flere Generationer havde været Fæste.

Jorderne ligger samlede ved Gaarden over et jevnt Terræn. Bygningerne er alle ældre, men velholdte og opførte af Bindingsværk med Straatage.

**Righøstgaard**, Halsted Sogn. Postforb.: Vesterborg pr. Nakskov, og St.: Horslunde, hvortil c. 4 Km. Tlf. 31 over Nordlunde Central. Gaarden ligger c. 9 Km. fra Nakskov. Ejer: *Jens Jørgen Jørgensen*, som overtog Gaarden i 1913, er født i Sandbjerg 4. April 1866 og gift med *Martine Kirstine Frederiksen*, født i Horslunde Sogn 17. Juni 1872.

Matr.-Nr. 1a m. fl. af Øster Nordlunde. Hartkorn 5 Tdr. 1 Skp. 1½ Alb. Ejendomsskyld 35,000 Kr. Brandassurance for Bygningerne 16,177 Kr. Areal 40 Tdr. Ld., deraf Ager 38, Veje 1, Have og Gaardsplads 1. Agermarken drives i

en 7 Marksdrift: Havre, Halvbrak, Hvede, Byg, Roer, Byg og Græs. Jordens Bonitet er Iermuldet. Der holdes 11 Køer, 4 Stkr. Ungkvæg og Kalve og 1 Tyr af rød dansk Race, 6 Heste og 2 Føl. Sidste Aar solgtes c. 10 Fedesvin.



Righøstgaard.

Righøstgaard, der ligger i Ø. Nordlunde omgivet af sine flade Jorder, har oprindelig hørt under Pederstrup. Af tidligere Ejere nævnes M. Larsen, der i 1910 solgte til P. M. Møller, af hvem den nuv. Ejer købte.

Bygningerne er af Bindingsværk med Straatage, ældre men velholdte. Til Drift af de faste Maskiner er installeret Petroleumsmotor.

**Lundegaard**, Halsted Sogn. Postforb.: Vesterborg pr. Nakskov, og St.: Nakskov, hvortil c. 8 Km. Ejer: *Jens Peder Hansen*, som overtog Gaarden i 1900, er født i Vesterborg 14. Febr. 1868 og gift med *Henriette Hansen*, født i Vesterborg Sogn 27. Juli 1874.

Matr.-Nr. 1 af Tvede. Hartkorn 6 Tdr. 4 Skpr. 2 Fdkr.  $\frac{1}{4}$  Alb. Ejendoms-skyld 31,200 Kr. Brandassurance for Bygningerne 18,000 Kr. Areal 49 Tdr. Ld.,



Lundegaard.

deraf Ager 47, Skov 1, Have og Gaardsplads 1. Agermarken drives i en 7 Marksdrift: Byg, Havre, Halvbrak, Hvede, Roer, Byg og Græs. Jordens Bonitet er Iermuldet. Der holdes 10 Køer, 5 Stkr. Ungkvæg og Kalve og 1 Tyr af rød dansk Race, 4 Heste og 2 Faar. Sidste Aar solgtes c. 20 Fedesvin.

Lundegaard har været Forpagtergaard under Pederstrup. Den nuv. Ejer overtog Forpagtningen 1900 og frikøbte Gaarden 1916. — De flade Jorder ligger samlede om Gaarden. Bygningerne er ældre, men velholdte og opførte af Bindingsværk med Straatage. Gaarden ligger smukt omgivet af Haven, der staar i Forbindelse med Skoven.

**Lammehavegaard**, Halsted Sogn. Postforb.: Vesterborg pr. Nakskov, og St.: Nakskov, hvortil c. 8 Km. Ejer: *Albert Pedersen*, som overtog Gaarden 1886, er født i Horslunde 17. Juni 1857.

Matr.-Nr. 2 af Tvede. Hartkorn 6 Tdr. 2 Skpr. 2 Fdkr. 2½ Alb. Ejendomsskyld 32,000 Kr. Brandassurance for Bygningerne 17,000 Kr. Areal 50 Tdr. Ld.,



Lammehavegaard.

deraf Ager 47, Skov 2, Have og Gaardsplads 1. Agermarken drives i en 7 Marksdrift: Staldfoder, Havre, Roer, Hvede, Byg og Græs. Jordens Bonitet er stærk lermuldet. Der holdes 10 Køer og 6 Stkr. Ungkvæg og Kalve af rød dansk Race, 4 Heste og 1 Plag. Sidste Aar solgtes 16 Fedesvin.

Lammehavegaard, der ligger i Tvede, har tidligere været Fæste under *Pederstrup*. De nuv. Ejer overtog Fæstet 1886 og købte Gaarden til fri Ejendom 1916. — Jorderne er jevne og ligger samlede ved Gaarden. Bygningerne er af Bindingsværk og bærer Straatage; de er opførte af nuv. Ejer.

**Lundenæs**, Halsted Sogn. Postforb.: Vesterborg pr. Nakskov, og St.: Nakskov, hvortil c. 8 Km. Gaarden er Livsfæste under *Pederstrup*. Fæster: *Peder Lund*, som overtog Gaarden i 1910, er født paa Ejendommen 27. Novbr. 1866 og gift med *Olivia Slott*, født i Meltofte 23. Novbr. 1874.



Lundenæs.

Matr.-Nr. 4a m. fl. af Tvede. Hartkorn 6 Tdr. 3 Fdkr. 2 Alb. Ejendomsskyld 31,000 Kr. Brandassurance for Bygningerne c. 24,000 Kr. Areal 45 Tdr. Ld., deraf Ager 43, Skov 1, Have og Gaardsplads 1. Agermarken drives i en 7 Marksdrift: Havre, benyttet Brak, Vintersæd, Roer, Byg, Blandsæd og Græs. Jordens Bonitet er lermuldet. Der holdes 10 Køer, 6 Stkr. Ungkvæg og Kalve og 1 Tyr af rød dansk Race og 4 Heste. Sidste Aar solgtes c. 25 Fedesvin.

Lundenæs, der ligger i Tvede, har gennem mange Generationer været i samme Slægts Besiddelse som Fæste. Den nuv. Fæster overtog den efter sin Moder, *Peder Lunds* Enke.

Jorderne ligger samlede ved Gaarden over et fladt Terræn. Hovedb. er opført 1896 af Bindingsværk med Straatag, Avlsb. opført 1916 efter Brand, Staldlængen og den ø. Længe af Grundmur med Trimpel og Laden af Træ, alle Avlsb. bærer Paptage. Elektricitet er installeret til Lys og Kraft.

**Nørregaard**, Halsted Sogn. Postforb.: Vesterborg pr. Nakskov, og St.: Horslunde, hvortil c. 4 Km. Gaarden ligger c. 9 Km. fra Nakskov. Ejer: *Vilhelm C. Olsen*, som overtog Gaarden i 1894, er født i Østofte Sogn 6. April 1868 og gift med *Maren Stine Hansen*, født i Vestenskov 26. Marts 1867.

Matr.-Nr. 5 af Tvede. Hartkorn 6 Tdr. 5 Skpr. 2 Fdkr. 1½ Alb. Ejendoms-skyld 32,000 Kr. Brandassurance for Bygningerne 19,716 Kr. Areal 44 Tdr. Ld.,



Nørregaard.

deraf Ager 43, Have og Gaardsplads 1. Agermarken drives i en 8 Marksdrift: Havre, benyttet Brak, Hvede, Roer, Byg, Roer, Byg og Græs. Jordens Bonitet er lermuldet. Der holdes 10 Køer og 5 Stkr. Ungkvæg og Kalve af rød dansk Race, 5 Heste, 2 Plage og 2 Faar. Sidste Aar solgtes c. 10 Fedesvin.

Nørregaard, der ligger i Tvede omgivet af sine flade Jorder, hørte tidligere under Pederstrup. Den nuv. Ejer købte den af Jørgen Jørgensen, hvis Fædrengaard det var.

Bygningerne er opførte 1899 efter Brand hovedsagelig af Grundmur med Tegtag paa Hovedb. og Straa og Pap paa Avlsb.; Laden er af Træ. Til Drivkraft er installeret Benzinmotor. — I Hestebesætningen findes gode, præmierede Avlsdyr.

**Lindevang**, Aunede Sogn. Postforb. og St.: Aunede, hvortil c. 1 Km. Gaarden ligger c. 7 Km. fra Nakskov. Ejer: *Hans Peder Rasmussen*, som overtog Gaarden i 1914, er født i Bursø 25. Marts 1869 og gift med *Katrine Nørregaard*, født i Jegstrup 15. Maj 1872.

Matr.-Nr. 7a af Ullerslev. Hartkorn 3 Tdr. 2 Skpr. 2 Fdkr. ½ Alb. Ejendoms-skyld 30,000 Kr. Brandassurance for Bygningerne 17,400 Kr. Areal 36 Tdr. Ld., deraf Ager 35, Have og Gaardsplads 1. Agermarken drives uden noget fast Sædskifte. Jordens Bonitet er dels ler-, dels lermuldet. Der holdes 11 Køer, 8 Stkr. Ungkvæg og Kalve og 1 Tyr af rød dansk Race og 3 Heste. Sidste Aar solgtes c. 20 Fedesvin.

Lindevang, der ligger i Ullerslev omgivet af sine jevne Jorder, hørte tidligere under Søllestedgaard. Af tidligere Ejere nævnes Jens Brandt, der i en lang Aarrække var Gaardens Ejer, og som 1909 solgte til Chr. Vestergaard, af hvem den nuv. Ejer købte. — Hovedb. er opført af Grundmur i Villastil, Avlsb. er af Bindingsværk med Straatage.

**Toftegaard**, Aunede Sogn. Postforb. og St.: Aunede, hvortil c. 1 Km. Gaarden ligger c. 6 Km. fra Nakskov. Ejer: *Hans Jakob Hansen*, som overtog Gaarden i 1886, er født i Aunede Sogn 27. Aug. 1856 og gift med *Dorthea Jensen*, født sammesteds 24. Juli 1860.

Matr.-Nr. 8a af Ullerslev. Hartkorn 4 Tdr. 5 Skpr. 2 Fdkr. 2 Alb. Ejendoms-

skyld 31,500 Kr. Brandassurance for Bygningerne 15,000 Kr. Areal 41 Tdr. Ld., deraf Ager 40, Have og Gaardsplads 1. Agermarken drives i en 6 Marksdrift: Havre, benyttet Brak, Vintersæd, Roer, Byg og Græs. Jordens Bonitet er ler-



Toftegaard.

muldet. Der holdes 14 Køer, 8 Stkr. Ungkvæg og Kalve og 1 Tyr af rød dansk Race, 5 Heste, 1 Føl og 2 Faar. Sidste Aar solgtes c. 30 Fedesvin.

Toftegaard, der ligger i Ullerslev, frikøbtes fra Søllestedgaard omkring 1880 af Lars Hansen, som 1886 solgte til den nuv. Ejer.

Bygningerne er opførte af Bindingsværk og Brædder med Tage af Straa og Pap. Electricitet er installeret til Lys og Kraft. Jorderne ligger samlede om Gaarden over et jævnt og bekvemt Terræn.

**Arvegaard**, Skovlænge Sogn. Postforb. og St.: Søllested, hvortil c. 2 Km. Gaarden ligger c. 10 Km. fra Nakskov. Ejer: *Axel Hansen*, som overtog Gaarden i 1905, er født i Maglebrænde 12. Oktbr. 1877 og gift med *Anna Katrine Jansen*, født paa Ejendommen 20. Juli 1876.

Matr.-Nr. 6a af Skovlænge. Hartkorn 5 Tdr. 6 Skpr.  $\frac{1}{4}$  Alb. Ejendoms- skyld c. 40,000 Kr. Brandassurance for Bygningerne 19,000 Kr. Areal 44 $\frac{1}{2}$  Td. Ld.,



Arvegaard.

deraf Ager 43 $\frac{1}{2}$ , Have og Gaardsplads 1. Agermarken drives i en 8 Marksdrift: Havre, Roer, Hvede, Byg, Roer, Byg, Byg og Græs. Jordens Bonitet er lermuldet. Der holdes 15 Køer, 7 Stkr. Ungkvæg og Kalve og 1 Tyr af rød dansk Race, 4 Heste og 3 Plage. Sidste Aar solgtes c. 20 Fedesvin.

Arvegaard var i sin Tid Fæste under Søllestedgaard og har siden 1797 været i samme Slægts Besiddelse. Som Fæster nævnte Aar nævnes *Niels Jørgensen*, der efterfulgtes af Sønnen, *Jens Nielsen*, som 1846 købte Gaarden til fri Ejendom for 4,000 Rbd., en Købesum der dengang ansaas for meget høj. I 1860erne overdrog han Ejendommen til sin Søn, *Hans Jensen*, der ejede den til sin Død 1897, hvorefter Arvingerne drev Gaarden, til den overtoges af *Svigersønnen*, den nuv. Ejer.

Hovedb. og de 3 Avlsb. er opførte i 1870erne af Bindingsværk med Straatage, Svinestalden er opført 1907 af Grundmur og bærer Paptag. Den kønne, veldrevne Ejendom har installeret Petroleumsmotor til Drift af de faste Maskiner. Jorderne ligger samlede om Gaarden; de er flade og gennemskæres af Kommunevejen.

**Lyresminde, Skovlænge Sogn.** Postforb. og St.: Søllested, hvortil c. 2 Km. Gaarden ligger c. 11 Km. fra Nakskov. Ejer: *Hans Peder Jensen*, som overtog Gaarden i 1909, er født i Ullerslev Sogn 8. Maj 1877 og gift med *Jensine Andersen*, født i Aunede 8. Febr. 1881.

Matr.-Nr. 10a af Skovlænge. Hartkorn 3 Tdr. 3 Skpr. 3 Fdkr. Ejendomsskyld 30,000 Kr. Brandassurance for Bygningerne 15,000 Kr. Areal 40 Tdr. Ld., deraf Ager 39, Have og Gaardsplads 1. Agermarken drives i en 7 Marksdrift: Havre, Roer, Hvede, Byg, Roer, Byg og Græs. Jordens Bonitet er lermuldet. Der holdes 8 Køer, 5 Stkr. Ungkvæg og Kalve og 1 Tyr af rød dansk Race, 4 Heste og 1 Føl. Sidste Aar solgtes 16 Fedesvin.

Lyresminde ligger i Skovlænge og har tidligere været Fæste under Søllestedgaard. Af tidligere Ejere nævnes Lyre, som 1895 solgte til Olaf Ploug, af hvem den nuv. Ejer købte. — Jorderne ligger samlede om Gaarden og er et fladt Terræn. Bygningerne er alle af Bindingsværk med Pap- og Straatage, ældre men velholdte.

**Søllested Præstegaard, Søllested Sogn.** Postforb. og St.: Søllested, hvortil c. ½ Km. Gaarden ligger c. 11 Km. fra Nakskov. Nuv. Beneficiarius: Pastor *Lundby*. Forpagter: *Lauritz Hansen*, der tillige er Ejer af Langøgaard i Kappel Sogn og Sølvbjerggaard i Tillitze Sogn. L. Hansen, der overtog Forpagtningen 1913, er født paa Langeland 23. Decbr. 1861 og gift med *Kristine Pedersen*, født i Jylland 20. Decbr. 1865.

Matr.-Nr. 1a af Søllested. Hartkorn 4 Tdr. 1 Skp. 2½ Alb. Ejendomsskyld 28,000 Kr. Brandassurance for Bygningerne c. 14,000 Kr. Areal 30½ Td. Ld., deraf Ager 29½, Have og Gaardsplads 1. Agermarken drives i en 6 Marksdrift: Havre, Roer, Hvede, Roer, Byg og Græs. Jordens Bonitet er lermuldet. Der holdes 8 Køer og 3 Stkr. Ungkvæg og Kalve af rød dansk Race og 3 Heste. Sidste Aar solgtes c. 10 Fedesvin og c. 40 Maanedsgrise.

Søllested Præstegaard ligger i Søllested omgivet af sin store, smukke Have. Bygningerne er af ældre Bindingsværk og bærer Straatage. Elektricitet er indlagt til Kraft og Lys. Jorderne ligger samlede ved Gaarden over et jævnt Terræn.

**Langsøgaard, Søllested Sogn.** Postforb. og St.: Søllested, hvortil c. 1 Km. Gaarden ligger c. 9 Km. fra Nakskov. Ejer: *Peder C. Larsen*, som overtog Gaarden i



Langsøgaard.

1906, er født i Søllested Sogn 11. Aug. 1864 og gift med *Anna Frederiksen*, født i Holeby 26. Febr. 1862.

Matr.-Nr. 4a af Højreby. Hartkorn 6 Tdr. 7 Skpr. 1 Fdkr. ½ Alb. Ejendomsskyld 33,000 Kr. Brandassurance for Bygningerne 16,000 Kr. Areal 50 Tdr. Ld.,

deraf Ager 49, Have og Gaardsplads 1. Agermarken drives i en 6 Marksdrift: Havre, Roer m. m., Hvede og Rug, Roer, Byg og Græs. Jordens Bonitet er lermuldet. Der holdes 12 Køer, 6 Stkr. Ungkvæg og Kalve og 1 Tyr af rød dansk Race, 4 Heste og 1 Faar. Sidste Aar solgtes c. 40 Fedesvin.

L a n g s ø g a a r d i Højreby har oprindelig hørt under Øllingsøgaard og senere under Kærstrup, hvorfra den købttes til fri Ejendom 1906 af nuv. Ejer, hvis Svigerfader, Frederik Frederiksen, i en lang Aarrække havde haft den i Fæste.

Jordene ligger samlede ved Gaarden mod N. over et fladt Terræn. Bygningerne er hovedsagelig af ældre Bindingsværk og tækkede med Straa; Laden er af Træ, opført 1904 og bærer Paptag. Elektricitet er indlagt til Lys og Kraft.

**N. Rasmussens Gaard** i Højreby, Søllested Sogn. Postforb. og St.: Søllested, hvortil c. 2 Km. Gaarden ligger c. 11 Km. fra Nakskov. Ejer: *Niels Rasmussen*, som overtog Gaarden i 1876, er født i Skjørringe 15. Decbr. 1840 og var gift med *Marie Nielsen*, født i Kastager 6. Juni 1842, død 1903.

Matr.-Nr. 14a af Højreby. Hartkorn 5 Tdr. 3 Skpr. 1 Alb. Ejendomsskyld 30,000 Kr. Brandassurance for Bygningerne 22,000 Kr. Areal 42 Tdr. Ld., deraf Ager 41, Have og Gaardsplads 1. Agermarken drives i en 6 Marksdrift: Havre.



N. Rasmussens Gaard.

benyttet Brak, Hvede, Roer, Byg og Græs. Jordens Bonitet er lermuldet. Der holdes 10 Køer, 4 Stkr. Ungkvæg og Kalve og 1 Tyr af rød dansk Race og 4 Heste. Sidste Aar solgtes c. 20 Fedesvin.

Gaarden, som oprindelig hørte under Gammelgaard, ligger i Højreby. Af tidligere Ejere nævnes Lars Christiansen, der var ugift og overdrog Gaarden til sin Søsterdatter, som 1874 giftede sig med Peder Rasmussen. Denne døde 1876, og Enken giftede sig derefter med den nuv. Ejer.

Bygningerne er ældre, opførte af Bindingsværk med Straatage; Laden er dog opført 1909 af Træ og bærer Paptag. Elektricitet er installeret til Kraft og Lys. Jorderne ligger samlede Ø. for Gaarden over et fladt Terræn.

**N. Pedersens Gaard** i Højreby, Søllested Sogn. Postforb. og St.: Søllested, hvortil c. 1 Km. Gaarden ligger c. 11 Km. fra Nakskov. Ejer: *N. Pedersen*,



N. Pedersens Gaard.



som overtog Gaarden i 1912, er født paa Falster 1. Decbr. 1866 og gift med *Johanne Pedersen*, født i Thoreby 28. Maj 1867.

Matr.-Nr. 17a af Højreby. Hartkorn 5 Tdr. 4 Skpr. 2 Fdkr.  $\frac{1}{2}$  Alb. Ejendomsskyld 36,000 Kr. Brandassurance for Bygningerne 24,000 Kr. Areal 43 Tdr. Ld., deraf Ager 42, Have og Gaardsplads 1. Agermarken drives i en 6 Marksdrift: Havre, Roer, Hvede, Roer, Byg og Græs. Jordens Bonitet er lermuldet. Der holdes 11 Køer, 12 Stkr. Ungkvæg og Kalve og 1 Tyr af rød dansk Race, 5 Heste, 1 Føl og 2 Faar. Sidste Aar solgtes c. 20 Fedesvin og c. 80 Maanedsgriise.

Gaarden har saa langt tilbage, der vides Besked, været Selveje. Af tidligere Ejere nævnes Peder Jeppesen, der havde den en lang Aarrække og 1911 solgte den til den nuv. Ejer; han solgte den samme Aar til Jens Hansen, men købte den atter tilbage 1912.

De flade Jorder ligger samlede ved Gaarden mod NØ. Hovedb. er opført 1916 af Grundmur med Frontespice og Skifertag; Avlsb. er af Grundmur, Bindingsværk og Træ med Tage af Straa og Pap. Gaarden har indlagt Elektricitet til Kraft og Lys fra Værket i Søllested.

**Bøgelund**, Søllested Sogn. Postforb. og St.: Søllested, hvortil c.  $1\frac{1}{2}$  Km. Gaarden ligger c. 11 Km. fra Nakskov. Ejer: *Rasmus Mortensen*, som overtog Gaarden i 1910 er født i Vesterborg 25. Marts 1866 og gift med *Julie Sofie Clausen*, født i Søllested Sogn 27. Juli 1865.

Matr.-Nr. 18a af Højreby. Hartkorn 5 Tdr. 4 Skpr. 1 Fdkr.  $1\frac{1}{2}$  Alb. Ejendomsskyld 35,000 Kr. Brandassurance for Bygningerne 15,000 Kr. Areal  $47\frac{1}{2}$  Td. Ld., deraf Ager 45, Skov 1, Have og Gaardsplads  $1\frac{1}{2}$ . Agermarken drives i en



Bøgelund.

6 Marksdrift: Havre, Roer m. m., Hvede, Roer, Byg og Græs. Jordens Bonitet er lermuldet. Der holdes 14 Køer, 8 Stkr. Ungkvæg og Kalve og 1 Tyr af rød dansk Race og 5 Heste. Sidste Aar solgtes c. 20 Fedesvin og c. 35 Maanedsgriise.

Bøgelund, der ligger i Højreby, hørte tidligere under Gammelgaard. Af tidligere Ejere nævnes Jens Clementsen, som sidst i 1870erne efterfulgtes af sin Svigersøn, Rasmus Clausen, der 1898 solgte til Cornelius Hertz, af hvem den nuv. Ejer købte.

Jorderne er flade og ligger samlede ved Gaarden. Hovedb., der er omgivet af en stor, smuk Have, er ligesom den ø. Længe af ældre Bindingsværk, den n. Længe er af Grundmur, opført 1914. Laden er af Træ med Paptag, opført 1912; alle de øvrige Bygninger bærer Straatage.

**Birkevejengaard**, Ryde Sogn. Postforb. og St.: Søllested, hvortil c. 4 Km. Gaarden ligger c. 15 Km. fra Nakskov. Ejerinde: Enkefru *Cæcilie Gertine Kristine Rolfsen*, f. *Frederiksen*, som overtog Gaarden i 1916, er født paa Ejendommen 3. Decbr. 1865 og var gift med *Frederik V. Rolfsen*.

Matr.-Nr. 3 af Thorby. Hartkorn 4 Tdr. 7 Skpr.  $\frac{1}{4}$  Alb. Ejendomsskyld 28,500 Kr. Brandassurance for Bygningerne 15,800 Kr. Areal  $41\frac{1}{2}$  Td. Ld., deraf Ager  $39\frac{1}{2}$ , Mose 1, Have og Gaardsplads 1. Gaarden drives af Ejerinden. Agermarken drives i en 6 Marksdrift: Havre, Roer, Byg, Rug, Byg og Græs. Jordens

Bonitet er lermuldet og sandmuldet. Der holdes 15 Køer, 13 Stkr. Ungkvæg og Kalve og 1 Tyr af rød dansk Race, 6 Heste, 1 Føl og 1 Faar. Sidste Aar solgtes c. 10 Fedesvin.

Ejerinden ejer tillige Nabogaarden Matr.-Nr. 5 med Areal 28 Tdr. Ld., Hartkorn 2 Tdr. 6 Skpr. 3 Fdkr. 2 Alb. og Ejendomsskyld 25,000 Kr.



Birkevejengaard.

Birkevejengaard har oprindelig været Fæste under Grevskabet Christianssæde, hvorfra den frikøbtes 1851 af Lars Andersen, der efterfulgtes af sin Søn, Chr. Larsen. Han solgte 1864 Gaarden til Frederik Kristiansen (Møss), der i 1899 overdrog den til sin Svigersøn, Fr. V. Rolfsen.

Jorderne er flade og ligger samlede ved Gaarden. Bygningerne er alle af ældre Bindingsværk med Straatage med Undtagelse af Laden, der er opført 1910 og har Trimpel og Paptag. Elektricitet er indlagt til Kraft og Lys.

**L. M. Larsens Gaard** i Thorby, Ryde Sogn. Postforb. og St.: Søllested, hvortil c. 3 Km. Gaarden ligger c. 12 Km. fra Nakskov. Ejer: *Lauritz M. Larsen*, som overtog Gaarden i 1913, er født i Skjelstrup 2. Marts 1886.

Matr.-Nr. 8 af Thorby. Hartkorn 4 Tdr. 3 Skpr. 2 Fdkr. Ejendomsskyld 31,000 Kr. Brandassurance for Bygningerne 15,000 Kr. Areal 42 Tdr. Ld., deraf Ager 41, Have og Gaardsplads 1. Agermarken drives i en 7 Marksdrift: Havre, Roer, Vintersæd, Byg, Roer, Byg og Græs. Jordens Bonitet er lermuldet. Der holdes 11 Køer, 7 Stkr. Ungkvæg og Kalve og 1 Tyr af rød dansk Race, 5 Heste og 1 Plag. Sidste Aar solgtes c. 10 Fedesvin.

Gaarden hørte oprindelig under Grevskabet Christianssæde og købtes til fri Ejendom 1913 af Chr. Skotte, af hvem den nuv. Ejer købte. — Jorderne er flade og ligger samlede ved Gaarden med Undtagelse af 7 Tdr. Ld., der ligger c. 1 Km. mod Ø. Hovedb. er af Bindingsværk med stampe Lervægge og bærer ligesom de to Udlænger, der ogsaa er af Bindingsværk, Straatag; Laden er af Træ med Paptag, opført 1915. Elektricitet er indlagt.

**Thorbygaard**, Ryde Sogn. Postforb. og St.: Søllested, hvortil c. 3 Km. Gaarden ligger c. 15 Km. fra Nakskov. Ejer: *Grevskabet Christianssæde*. Fæster: *Hans Peder Mikkelsen*, som overtog Fæstet 1891, er født i Østofte Sogn 27. Juli 1867 og gift med *Sine Højgrav*, født i Vestenskov 5. Novbr. 1867.

Matr.-Nr. 7 m. fl. af Thorby. Hartkorn 4 Tdr. 5 Skpr. 1 Fdkr. 1 Alb. Ejendomsskyld 32,000 Kr. Brandassurance for Bygningerne 16,000 Kr. Areal 43½ Td. Ld., deraf Ager 42½, Have og Gaardsplads 1. Agermarken drives i en 6 Marksdrift: Havre, Roer, Hvede, Roer, Byg og Græs. Jordens Bonitet er lermuldet. Der holdes 11 Køer, 12 Stkr. Ungkvæg og Kalve og 1 Tyr af rød dansk Race, 6 Heste og 2 Faar. Sidste Aar solgtes c. 10 Fedesvin.

H. P. Mikkelsen ejer desuden Gaarden Matr.-Nr. 4a sammesteds med Hartkorn 3 Tdr. 7 Skpr. 3 Fdkr. 1 Alb., Ejendomsskyld 28,000 Kr. og med et Jordtilliggende af 38 Tdr. Ld.

**Thorbygaard**, der er Livsfæste under Grevskabet Christianssæde, har den nuv. Fæster overtaget efter Niels Mikkelsen.



Thorbygaard.

Jorderne er flade og ligger samlede ved Gaarden med Undtagelse af 10 Tdf. Ld. der er fraliggende c. 1 Km. mod Ø. Hovedb. er af Bindingsværk, Avlsb. har stampede Lervægge, og alle Bygningerne bærer Straatage. Elektricitet er installeret til Lys og Kraft.

**N. C. H. Juuls Gaard** i Nøbbølle, Ryde Sogn. Postforb. og St.: Søllested, hvortil c. 2 Km. Gaarden ligger c. 12 Km. fra Nakskov. Ejer: *N. C. H. Juul*, som overtog Gaarden i 1881, er født i Søllested 5. April 1855 og gift med *Ane Johanne Clausen*, født i Højreby 4. Maj 1854.

Matr.-Nr. 3 af Nøbbølle. Hartkorn 6 Tdr. 2 Alb. Ejendomsskyld 42,000 Kr. Brandassurance for Bygningerne 28,000 Kr. Areal 45½ Td. Ld., deraf Ager 44½, Have og Gaardsplads 1. Agermarken drives i en 7 Marksdrift: Havre, Roer.



N. C. H. Juuls Gaard.

Roer, Byg, Roer, Byg og Græs. Jordens Bonitet er lermuldet. Der holdes 14 Køer, 7 Stkr. Ungkvæg og Kalve og 1 Tyr af rød dansk Race og 4 Heste. Sidste Aar solgtes c. 50 Fedesvin.

Gaarden ligger i Nøbbølle og har oprindelig hørt under Gammelgaard. Den nuv. Ejer købte den af Jens Nielsen, der havde haft den i en lang Aarrække og havde overtaget den efter sin Fader, Niels Poulsen.

Jorderne ligger samlede ved Gaarden mod S. over et fladt Terræn. Hovedb. og de to Sidelænger er af Bindingsværk, ældre men restaurerede af nuv. Ejer, Laden er dels af Grundmur og dels Træ, bygget af nuv. Ejer. Alle Bygningerne bærer Paptage. Elektricitet er installeret til Lys og Kraft.

**Boelsgaard**, Arninge Sogn. Postforb. og St.: Nakskov, hvortil c. 5 Km. Ejer: *Ludvig Rasmussen*, som overtog Gaarden i 1914, er født i Nakskov 26. Decbr. 1884 og gift med *Karen Johanne Glisse*, født sammesteds 13. April 1890.

Matr.-Nr. 7a m. fl. af Arninge. Hartkorn 4 Tdr. 1 Skp. 2 Alb. Ejendomsskyld 35,000 Kr. Brandassurance for Bygningerne 16,000 Kr. Areal 41 Tdr. Ld., deraf

Ager 40, Have og Gaardsplads 1. Agermarken drives i en 6 Markdrift: Havre, Roer, Hvede, Roer, Byg og Græs. Jordens Bonitet er lermuldet. Der holdes 10 Køer, 12 Stkr. Ungkvæg og Kalve og 1 Tyr af rød dansk Race, 4 Heste og 2 Føl. Sidste Aar solgtes c. 10 Fedesvin.



Boelsgaard.

Boelsgaard ligger i Arninge og har saa langt tilbage, der vides Besked, været Selveje. Af tidligere Ejere nævnes Sognefoged Kragh, der i en lang Aarrække var Gaardens Ejer og efterfulgtes af sin Søn, Olaf Kragh, som kun havde den faa Aar, hvorefter den kom en Del i Handelen, indtil den nuv. Ejer købte den i 1914.

Jorderne ligger ved Gaarden mod S. og Ø. over et fladt Terræn. Alle Bygningerne er af Bindingsværk og bærer Straatage. Elektrisk Lys og Kraft er installeret paa Gaarden.

**Tilkegaard**, Arninge Sogn. Postforb. og St.: Nakskov, hvortil c. 5 Km. Ejer: *Laurits Larsen*, som overtog Gaarden i 1909, er født i Nakskov 11. Novbr. 1884 og gift med *J. Just*, født i Trygghus 29. Septbr. 1883. Gaarden bestyres af *Martin Jørgensen*.

Matr.-Nr. 3a m. fl. af Trygghus. Hartkorn 5 Tdr. 2 Skpr. 2 Fdkr.  $\frac{3}{4}$  Alb. Ejendomsskyld 40,000 Kr. Brandassurance for Bygningerne c. 16,000 Kr. Areal 41 Tdr. Ld., deraf Ager 39, Skov 1, Have og Gaardsplads 1. Agermarken drives i en 7 Marksdrift: Hvede, Byg, Blandsæd, Roer, Byg, Havre og Græs. Jordens Bonitet er lermuldet. Der holdes 1 Ko og 4 Heste. Der holdes ingen Kreaturbesætning, da Ejeren driver en større Hestehandel i Nakskov og benytter Avlen dertil.

Tilkegaard er gammelt Selveje. Den nuv. Ejer overtog Gaarden efter sin Svigerfader, Rasmus Just. — Jorderne er flade og ligger samlede ved Gaarden. Bygningerne er af Bindingsværk med Straatage, ældre men velholdte. Elektricitet er indlagt til Lys og Kraft.

**Toftegaard**, Arninge Sogn. Postforb. og St.: Nakskov, hvortil c. 4 Km. Ejer: *Hans Peter Olsen*, som overtog Gaarden i 1912, er født i Horslunde Sogn 25. Juli 1842 og gift med *Rasmine Ibsen*, født i Stokkemarke Skovhuse 7. Decbr. 1857.

Matr.-Nr. 2a m. fl. af Kuditze. Hartkorn 6 Tdr. 2 Skpr.  $\frac{3}{4}$  Alb. Ejendomsskyld 45,000 Kr. Brandassurance for Bygningerne 24,000 Kr. Areal 42 Tdr. Ld., deraf Ager 41, Have og Gaardsplads 1. Agermarken drives i en 7 Marksdrift: Havre, Roer, Byg, Roer, Byg, Byg og Græs. Jordens Bonitet er lermuldet. Der holdes 12 Køer og 6 Stkr. Ungkvæg og Kalve af rød dansk Race og 4 Heste. Sidste Aar solgtes 12 Fedesvin.

Toftegaard i Kuditze har saa langt tilbage, der vides Besked, været Selvejendom. Af tidligere Ejere nævnes *Jørgen Rasmussen*, som havde Gaarden i en lang Aarrække og i 1906 solgte den til Godsejer Olsen paa Vennersborg, af hvem den nuv. Ejer købte.

Jorderne ligger ved Gaarden over et fladt Terræn. Bygningerne er opførte 1912 efter Brand. Hovedb. af Grundmur med Tegltag, Staldlængen er af Bindingsværk og Laden af Træ; begge Udlængerne bærer Paptage. Der er installeret Elektricitet til Lys og Kraft.

**Tvedegaard**, Arninge Sogn. Postforb. og St.: Nakskov, hvortil c. 5 Km. Ejer: *Chr. Jørgensen*, som overtog Gaarden i 1914. Gaarden drives ved Bestyrer. Matr.-Nr. 5a af Kuditze. Hartkorn 5 Tdr. 1 Skp. 2 Fdkr. 1¼ Alb. Ejendoms-skyld 30,000 Kr. Brandassurance for Bygningerne 15,000 Kr. Areal 45 Tdr. Ld., deraf Ager 44, Have og Gaardsplads 1. Agermarken drives i en 9 Marksdrift:



Tvedegaard.

Havre, Roer, Byg, Roer, Byg, Roer, Byg, Græs og benyttet Brak. Jordens Bonitet er Iermuldet. Der holdes 14 Køer, 6 Stkr. Ungkvæg og Kalve og 1 Tyr af rød dansk Race, 4 Heste, 2 Plage og 2 Faar. Sidste Aar solgtes c. 60 Fedesvin.

Tvedegaard ligger i Kuditze og har saa langt tilbage, der vides Besked, været Selveje. Den nuv. Ejer har købt Gaarden af sin Svigerfader, Chr. C. Lauritsen, der i en lang Aarrække havde været dens Ejer.

Jorderne ligger samlede ved Gaarden og er et fladt Terræn. Bygningerne er alle af Bindingsværk og bærer Straatage.

**Engelsborg**, Arninge Sogn. Postforb. og St.: Nakskov, hvortil c. 5 Km. Ejer: *Frederik Christensen*, som overtog Gaarden i 1907, er født i Tillitze Sogn



Engelsborg.

5. Juni 1882 og gift med *Karen Lauritsen*, født paa Tvedegaard i Arninge 7. Febr. 1886.

Matr.-Nr. 6b m. fl. af Kuditze. Hartkorn 7 Tdr. 1 Skp. ¼ Alb. Ejendoms-skyld 33,500 Kr. Brandassurance for Bygningerne 24,000 Kr. Areal 55 Tdr. Ld., deraf Ager 51½, Eng 2½, Have og Gaardsplads 1. Agermarken drives i en

6 Marksdrift: Havre, Roer, Hvede, Roer, Byg og Græs. Jordens Bonitet er lermuldet. Der holdes 14 Køer, 11 Stkr. Ungkvæg og Kalve og 1 Tyr af rød dansk Race, 5 Heste, 2 Plage og 4 Faar. Sidste Aar solgtes c. 10 Fedesvin.

Engelsborg er gammelt Selveje. Den nuv. Ejer købte 1907 Gaarden af Brødrene Engel, i hvis Slægt den gennem flere Generationer var gaaet i Arv. — Bygningerne er opførte af Bindingsværk med Straatage med Undtagelse af Laden, der er opført 1912 af nuv. Ejer og bærer Paptag. Til Kraft og Lys er indlagt Elektricitet.

**Gyllesminde**, Vestenskov Sogn. Postforb. og St.: Nakskov, hvortil c. 4 Km. Ejer: *Jørgen L. Jørgensen*, som overtog Gaarden i 1908, er født i Søllested 5. Oktbr. 1880 og gift med *Marie Christensen*, født i Stokkemarke 25. Maj 1873.

Matr.-Nr. 2a m. fl. af Raarup. Hartkorn 5 Tdr. 6 Skpr. 2 Fdkr. 1½ Alb. Ejendomsskyld 30,000 Kr. Brandassurance for Bygningerne 21,000 Kr. Areal 68 Tdr. Ld., deraf Ager 67, Have og Gaardsplads 1. Agermarken drives uden fast Driftsplan, for en Del med Frøavl. Jordens Bonitet er lermuldet. Der holdes



Gyllesminde.

22 Køer, 20 Stkr. Ungkvæg og Kalve og 1 Tyr af rød dansk Race, 7 Heste og 2 Plage. Sidste Aar solgtes c. 30 Fedesvin.

Jørgen L. Jørgensen driver tillige Præstegaardens Jorder.

Gyllesminde ligger i Raarup og har oprindelig hørt under Fredsholm. Den nuv. Ejer købte Gaarden af Rasmus Hansen Gylle, der var født paa Ejendommen og en lang Aarrække havde været dens Ejer.

Jorderne ligger samlede ved Gaarden og er et fladt og bekvemt Terræn. Alle Bygningerne er af Bindingsværk med Straatage, ældre men gode og velholdte. — Svinebesætningen er af god, præmieret Stamme.

**Kistrups Gaard**, Læsø, Vestenskov Sogn. Postforb. og St.: Nakskov, hvortil c. 7 Km. Ejer: *Kistrup*, som overtog Gaarden i 1916. Gaarden bestyres af *Laurits Andersen*.

Matr.-Nr. 2 m. fl. af Læsø. Hartkorn 6 Tdr. 3 Skpr. 1 Alb. Ejendomsskyld 32,000 Kr. Brandassurance for Bygningerne 15,000 Kr. Areal 44½ Td. Ld., deraf Ager 43½, Have og Gaardsplads 1. Agermarken drives i en 6 Marksdrift: Hvede, Roer, Byg, Roer, Havre og Græs. Jordens Bonitet er lermuldet. Der holdes 4 Heste og 1 Føl.

Gaarden, der oprindelig hørte under Rudbjerggaard, har hyppig været i Handelen. — Jorderne er flade og ligger samlede ved Gaarden. Bygningerne er af Bindingsværk med Straatage, ældre men velholdte. Elektricitet er installeret til Lys og Kraft.

**Hedvigsløst**, Vestenskov Sogn. Postforb. og St.: Nakskov, hvortil c. 6 Km. Ejer: *Carl Christian Mortensen*, som overtog Gaarden i 1895, er født i Rødby 23. Novbr. 1864 og gift med *Hedvig Andreasen*, født i Nysted 21. Decbr. 1865.

Matr.-Nr. 3a af Læsø. Hartkorn 6 Tdr. 3 Skpr. 3 Fdkr. 1½ Alb. Ejendomsskyld 30,000 Kr. Brandassurance for Bygningerne 21,000 Kr. Areal 42 Tdr. Ld., deraf Ager 41, Have og Gaardsplads 1. Agermarken drives i en 6 Marksdrift:

Havre, benyttet Brak, Hvede, Roer, Byg og Græs. Jordens Bonitet er lermuldet. Der holdes 10 Køer, 5 Stkr. Ungkvæg og Kalve og 1 Tyr af rød dansk Race, 4 Heste og 2 Føl. Sidste Aar solgtes c. 20 Fedesvin.

Hedvigslyst i Læsø har engang hørt under Hvidkilde. Af tidligere Ejere nævnes Søren Nielsen, som i en lang Aarrække var dens Ejer og sidst i 1880erne solgte



Hedvigslyst.

den til Købmand Tejsen fra Nakskov, der atter 1891 solgte til Mikkel Rasmussen, efter hvem Gaarden 1895 overtoges af Prioritetshaverne, der samtidig solgte den til den nuv. Ejer.

Jorderne ligger samlede ved Gaarden væsentlig mod V. over et fladt Terræn. Hovedb. og de to Udlænger er opførte af nuv. Ejer af Grundmur med Cementstenstag paa Hovedb.; den ø. Længe er af Bindingsværk og ældre; Avlsb. bærer dels Straa- og dels Paptage. Der er installeret Elektricitet til Lys og Kraft.

**N. Jørgensens Gaard, Læsø, Vestenskov Sogn.** Postforb. og St.: Nakskov, hvortil c. 7 Km. Ejer: *Niels Jørgensen*, som overtog Gaarden i 1907, er født i Tillitze 8. Febr. 1865 og var gift med *Bertine Marie Andersen*, født i Hellinge 9. Novbr. 1881, død 1915.

Matr.-Nr. 5a af Læsø. Hartkorn 6 Tdr. 3 Skpr. 1 Fdkr. 2 Alb. Ejendomsskyld 30,000 Kr. Brandassurance for Bygningerne 16,800 Kr. Areal 42½ Td. Ld., deraf Ager 41½, Have og Gaardsplads 1. Agermarken drives i en 6 Marksdrift: Havre, Roer og Staldfoder, Hvede, Roer, Byg og Græs. Jordens Bonitet er lermuldet. Der holdes 15 Køer, 9 Stkr. Ungkvæg og Kalve og 1 Tyr af rød dansk Race, 4 Heste og 1 Plag. Sidste Aar solgtes c. 40 Fedesvin.

Gaarden, der ligger i Læsø, har saa langt tilbage, der vides Besked, været Selveje. Af tidligere Ejere nævnes Sørensen, som i 1895 solgte til Henrik Jensen, af hvem den nuv. Ejer købte.

Jorderne er flade og ligger samlede ved Gaarden. Bygningerne er alle af Bindingsværk med grundmurede Gavle og Straatage; de er ældre men velholdte. Elektricitet er indlagt til Lys og Kraft.

**H. Lassesens Gaard** i Næsby, Vestenskov Sogn. Postforb. og St.: Nakskov, hvortil c. 8 Km. Ejer: *Hans Lassesen*, som overtog Gaarden i 1869, er født i Gloslunde 19. Marts 1840.

Matr.-Nr. 8 af Næsby. Hartkorn 5 Tdr. 1 Fdkr. 1½ Alb. Ejendomsskyld 30,000 Kr. Brandassurance for Bygningerne 16,000 Kr. Areal 38 Tdr. Ld., deraf Ager 37, Have og Gaardsplads 1. Agermarken drives i en 7 Marksdrift: Byg, benyttet Brak, Hvede, Roer, Byg, Havre og Græs. Jordens Bonitet er lermuldet. Der holdes 10 Køer og 4 Stkr. Ungkvæg og Kalve af rød dansk Race, 4 Heste, 2 Plage og Føl og 3 Faar. Sidste Aar solgtes 16 Fedesvin.

Gaarden har tidligere hørt under Rudbjerggaard, hvorfra den købtes til fri Ejendom sidst i 1860erne af Vensel Andersens Enke, som kort efter giftede sig med den

nuv. Ejer, der har været Formand for Sogneraadet og i en lang Aarrække Taksationsformand for den almindelige Brandkasse m. m.



H. Lassesens Gaard.

Jorderne ligger samlede ved Gaarden over et fladt Terræn. Bygningerne er opførte af Bindingsværk med Straatage; Avlsb. stammer fra 1872, Hovedb. noget tidligere, men omrestaureret af nuv. Ejer.

**Toballegaard**, Vestenskov Sogn. Postforb. og St.: Naskov, hvortil c. 8 Km. Ejer: *Hans Chr. Frederiksen*, som overtog Gaarden i 1902, er født i Halsted 22. Novbr. 1872 og gift med *Emilie Krøjer*, født paa Ejendommen 2. Maj 1875.

Matr.-Nr. 9a af Næsby. Hartkorn c. 5 Tdr. 3 Skpr. 3 Fdkr. 2¼ Alb. Ejendomsskyld 30,000 Kr. Brandassurance for Bygningerne 19,000 Kr. Areal 51 Td. Ld., deraf Ager 50, Have og Gaardsplads 1. Agermarken drives i en 6 Marks-



Toballegaard.

drift: Havre, Roer m. m., Byg, Roer, Byg og Græs. Jordens Bonitet er lermuldet. Der holdes 14 Køer, 14 Stkr. Ungkvæg og Kalve og 1 Tyr af rød dansk Race, 4 Heste, 2 Plage og Føl og 2 Faar. Sidste Aar solgtes c. 80 Fedesvin.

Toballegaard i Næsby har oprindeligt hørt under Rudbjerggaard. Den nuv. Ejer har overtaget den efter sin Svigerfader, Niels Chr. Rasmussen Krøjer.

De flade Jorder ligger samlede ved Gaarden. Hovedb. er af Grundmur med Frontspice og Cementstenstag, opført 1905; Avlsb. er dels Grundmur og dels Bindingsværk med Tage af Straa og Pap. Til Belysning og Drivkraft er installeret Elektricitet fra Værket i Kappel.

**J. Rosenbjergs Gaard** i Skovby, Vestenskov Sogn. Postforb. og St.: Naskov, hvortil c. 6 Km. Ejer: *Jeppe Rosenbjerg*, som overtog Gaarden i 1903, er født i Arninge 5. Marts 1886 og gift med *Hilda Jakobsen*, født i Aunede 19. Marts 1884.



Matr.-Nr. 4 af Skovby. Hartkorn 6 Tdr. 5 Skpr.  $2\frac{1}{4}$  Alb. Ejendomsskyld 40,000 Kr. Brandassurance for Bygningerne 23,000 Kr. Areal 46 Tdr. Ld., deraf Ager 45, Have og Gaardsplads 1. Agermarken drives i en 6 Marksdrift: Roer, Hvede, Byg, Roer, Havre og Græs. Jordens Bonitet er lermuldet. Der holdes 14 Køer, 6 Stkr. Ungkvæg og Kalve og 1 Tyr af rød dansk Race, 4 Heste, 2 Plage og 1 Faar. Sidste Aar solgtes c. 30 Fedesvin.

Gaarden, der er gammelt Selveje, har den nuv. Ejer købt af Hartvig Poulsen, der var født paa Ejendommen. — Jorderne ligger samlede om Gaarden over et fladt Terræn. Hovedb. og den v. Længe er af Bindingsværk med Straatage og ældre; Staldlængen og Laden er af Grundmur med høj Trimpel og Paptage, opførte 1912. Elektricitet er indlagt.

**Elmely**, Kappel Sogn. Postforb.: Kappel pr. Nakskov, og St.: Nakskov, hvortil c. 14 Km. Ejer: *Carl Valdemar Larsen*, som overtog Gaarden i 1900, er født paa Ejendommen 27. Juli 1867 og gift med *Julie Dorthea Gundersen*, født i Rudkøbing 27. Juli 1871.

Matr.-Nr. 7a m. fl. af Langø. Hartkorn 5 Tdr. 6 Skpr.  $\frac{1}{2}$  Alb. Ejendomsskyld 30,000 Kr. Brandassurance for Bygningerne 13,000 Kr. Areal 56 Tdr. Ld., deraf Ager 55, Have og Gaardsplads 1. Agermarken drives i en 6 Marksdrift:



Elmely.

benyttet Brak, Hvede, Byg, Roer, Havre og Græs. Jordens Bonitet er lermuldet. Der holdes 14 Køer, 10 Stkr. Ungkvæg og Kalve og 1 Tyr af rød dansk Race, 5 Heste, 3 Plage og 3 Faar. Sidste Aar solgtes c. 160 Maanedsgriese.

Elmely, som saa langt tilbage, der vides Besked, har været Selveje, er gennem flere Generationer gaaet i Arv i samme Slægt. Den nuv. Ejer har overtaget Gaarden efter sin Fader, Lars Madsen.

Jorderne, der er flade, ligger samlede ved Gaarden hovedsagelig mod S. Hovedb. og Laden er af Grundmur, de øvrige Bygninger af Bindingsværk, alle med Straatage. Hovedb. er opført 1857, Avlsb. 1859. — Gaarden ligger smukt med Udsigt over det omliggende Landskab og Havet.

**Granly**, Kappel Sogn. Postforb.: Kappel pr. Nakskov, og St.: Nakskov, hvortil c. 11 Km. Tlf. 22 over Kappel Central. Ejer: *Chr. Valdemar Poulsen*, som overtog Gaarden i 1906, er født paa Ejendommen 12. Maj 1876 og gift med *Johanne Skotte*, født i Horslunde 6. Febr. 1882.

Matr.-Nr. 4a m. fl. af Knubbeløkke. Hartkorn 5 Tdr. 1 Skp. 1 Alb. Ejendomsskyld 30,000 Kr. Brandassurance for Bygningerne 18,600 Kr. Areal 45 Tdr. Ld., deraf Ager 44, Have og Gaardsplads 1. Agermarken drives i en 6 Marksdrift: benyttet Brak, Hvede, Roer, Byg, Havre og Græs. Jordens Bonitet er lermuldet. Der holdes 14 Køer, 6 Stkr. Ungkvæg og Kalve og 1 Tyr af rød dansk Race og 4 Heste. Sidste Aar solgtes c. 10 Fedesvin og c. 150 Maanedsgriese.

Granly ligger i Knubbeløkke og har langt tilbage i Tiden været i samme Slægts

Eje. Chr. Henriksen efterfulgtes som Ejer af sin Svigersøn, Niels Poulsen, den nuv. Ejers Fader.



Granly.

Jorderne er flade og strækker sig hovedsagelig mod S. Hovedb. er af Grundmur, Avlsb. af Bindingsværk med brændte Sten; alle Bygningerne bærer Straatage og er opførte i 1880erne. Elektrisk Lys og Kraft er indlagt.

**J. F. Skaanings Gaard** i Knubbeløkke, Kappel Sogn. Postforb.: Kappel pr. Nakskov, og St.: Nakskov, hvortil c. 10 Km. Ejer: *Jens Frederik Skaaning*, som overtog Gaarden i 1895, er født paa Ejendommen 25. Juni 1863.

Matr.-Nr. 9a af Knubbeløkke. Hartkorn 4 Tdr. 2 Skpr. 2 Alb. Ejendoms-skyld 28,000 Kr. Brandassurance for Bygningerne 16,000 Kr. Areal 45 Tdr. Ld., deraf Ager 42, Skov 2, Have og Gaardsplads 1. Agermarken drives i en 7 Marksdrift: Havre, delvis Helbrak, Hvede, Byg, Græs, Roer og Byg. Jordens Bonitet er lermuldet. Der holdes 10 Køer og 5 Stkr. Ungkvæg og Kalve af rød dansk Race, 4 Heste og 2 Faar. Sidste Aar solgtes 14 Fedesvin.

Gaarden ligger i Knubbeløkke og har oprindelig hørt under Orebygaard. Gennem flere Slægtled er den gaaet i Arv i samme Slægt. — Jorderne er flade og ligger samlede ved Gaarden. Bygningerne er alle af Bindingsværk og tækkede med Straa, ældre men gode og velholdte. Elektricitet er installeret til Lys og Kraft.

**L. P. Ibsens Gaard** i Vesternæs, Kappel Sogn. Postforb.: Kappel pr. Nakskov, og St.: Nakskov, hvortil c. 13 Km. Ejerinde: Enkefru *Sine Karoline Ibsen*, f. *Hansen*, som overtog Gaarden i 1915 efter sin Mand, *Lars P. Ibsens Død*, er født i Sjunkeby 22. Jan. 1853.

Matr.-Nr. 5a m. fl. af Vesternæs. Hartkorn 4 Tdr. 7 Skpr. 1½ Alb. Ejendoms-skyld 30,000 Kr. Brandassurance for Bygningerne 17,400 Kr. Areal 53 Tdr. Ld., deraf Ager 42, Eng 5, Hede 5, Have og Gaardsplads 1. Agermarken drives i en 6 Marksdrift: Byg, Havre, benyttet Brak, Vintersæd, Byg og Græs. Jordens Bonitet er lermuldet. Der holdes 11 Køer, 6 Stkr. Ungkvæg og Kalve og 1 Tyr af rød dansk Race, 4 Heste, 1 Plag og 3 Faar. Sidste Aar solgtes 12 Fedesvin.

Gaarden har saa langt tilbage, der vides Besked, været Selveje. Den overtoges 1877 af *Lars P. Ibsen*, som var født paa Ejendommen, og i hvis Slægt den gennem flere Generationer var gaaet i Arv. Efter hans Død har Enken siddet med Gaarden. — Hovedb. er opført 1893, de øvrige Bygninger noget tidligere, alle af Bindingsværk med Straatage. Elektricitet er indlagt.

**Vestergaard**, Kappel Sogn. Postforb.: Kappel pr. Nakskov, og St.: Nakskov, hvortil c. 11 Km. Ejer: *N. J. Kastrup*, som overtog Gaarden i 1913, er født paa Fejø 27. Juni 1880 og gift med *Anna B. Christensen*, født i Vestenskov Sogn 11. Septbr. 1879.

Matr.-Nr. 5b m. fl. af Vesternæs. Hartkorn 5 Tdr. 6 Skpr. 2 Alb. Ejendoms-skyld 28,000 Kr. Brandassurance for Bygningerne 15,000 Kr. Areal 50 Tdr. Ld.,

deraf Ager 42, Eng 7, Have og Gaardsplads 1. Agermarken drives i en 7 Marksdrift: benyttet Brak, Hvede, Byg, Roer, Byg, Havre og Græs. Jordens Bonitet er Iermuldet. Der holdes 12 Køer og 9 Stkr. Ungkvæg og Kalve af rød dansk Race, 3 Heste og 2 Faar. Sidste Aar solgtes 12 Fedesvin.



Vestergaard.

Vestergaard ligger i Vesternæs og er gammelt Selveje. Af tidligere Ejere nævnes Peder Sørensen, i hvis Slægt Gaarden gennem flere Generationer var gaaet i Arv. Han efterfulgtes 1910 af Sønnen, Emil Sørensen, der solgte til den nuv. Ejer.

Jorderne ligger i tre Afdelinger. Bygningerne er alle af Bindingsværk med Tage af Straa, ældre men velholdte. Elektrisk Lys og Kraft er installeret.

**Havlund**, Kappel Sogn. Postforb.: Kappel pr. Nakskov, og St.: Nakskov, hvortil c. 11 Km. Ejer: *Frederik Madsen*, som overtog Gaarden i 1915, er født paa Ejendommen 11. Septbr. 1881 og gift med *Margrethe Stryhn*, født i Horslunde 25. Decbr. 1891.

Matr.-Nr. 18a m. fl. af Vesternæs. Hartkorn 5 Tdr. 4 Skpr. Ejendomsskyld 33,000 Kr. Brandassurance for Bygningerne 20,440 Kr. Areal 59 Tdr. Ld., deraf



Havlund.

Ager 49, Eng 9, Have og Gaardsplads 1. Agermarken drives i en 8 Marksdrift: Byg, benyttet Brak, Hvede, Byg, Roer, Byg, Havre og Græs. Jordens Bonitet er Iermuldet. Der holdes 12 Køer, 12 Stkr. Ungkvæg og Kalve og 1 Tyr af rød dansk Race, 4 Heste og 1 Faar. Sidste Aar solgtes c. 20 Fedesvin.

Havlund i Vesternæs har langt tilbage i Tiden været Selveje. Af tidligere Ejere nævnes Rasmus Madsen, som sidst i 1870erne overtog Gaarden efter sin Bedstefader og ejede den til sin Død 1898, hvorefter Enken sad med Gaarden, til den 1915 overdroges til hendes Søn, den nuv. Ejer.

De flade Jorder ligger samlede om Gaarden. Bygningerne er af Bindingsværk og bærer Straatage; Avlsb. er opførte af den forrige Ejer, Hovedb. er ældre. Til Kraft og Lys er indlagt Elektricitet.

**Landagergaard**, Kappel Sogn. Postforb.: Kappel pr. Nakskov, og St.: Nakskov, hvortil c. 13 Km. Ejer: *Johan Chr. Jensen*, som overtog Gaarden i 1912, er født i Tillitze 1. Oktbr. 1876 og gift med *Anna Kirstine Rasmussen*, født i Ryde 6. Novbr. 1882.

Matr.-Nr. 19a af Vesternæs. Hartkorn 4 Tdr. 4 Skpr. 3 Fdkr. 1 Alb. Ejendoms-skyld 30,000 Kr. Brandassurance for Bygningerne c. 15,000 Kr. Areal 52 Tdr. Ld.,



Landagergaard.

deraf Ager 44, Græsningsjord 7, Have og Gaardsplads 1. Agermarken drives i en 6 Marksdrift: Byg, benyttet Brak, Hvede, Byg, Byg og Græs. Jordens Bonitet er lermuldet. Der holdes 12 Køer, 4 Stkr. Ungkvæg og Kalve og 1 Tyr af rød dansk Race, 5 Heste og 4 Faar. Sidste Aar solgtes 16 Fedesvin.

Landagergaard ligger i Vesternæs og har saa langt tilbage, der vides Besked, været Selveje. Af tidligere Ejere nævnes H. Ruder, som var født paa Ejendommen og 1905 solgte til Fr. Andersen, af hvem den nuv. Ejer købte.

Jorderne ligger samlede ved Gaarden over et fladt Terræn. De straatækkede Bindingsværks-Bygninger er ældre, men gode og velholdte. Elektricitet er indlagt til Lys og Kraft.

**Sjunkebygaard**, Kappel Sogn. Postforb.: Kappel pr. Nakskov, og St.: Nakskov, hvortil c. 10 Km. Ejer: *Frederik Møller*, som overtog Gaarden i 1878, er født paa Ejendommen 27. Oktbr. 1857 og gift med *Anna Nielsen*, født i Arninge 6. Decbr. 1863.

Matr.-Nr. 6a m. fl. af Sjunkeby. Hartkorn 5 Tdr. 7 Skpr. 2 Fdkr. 1¼ Alb. Ejendomsskyld 33,300 Kr. Brandassurance for Bygningerne 21,000 Kr. Areal 65 Tdr. Ld., deraf Ager 61, Eng 3, Have og Gaardsplads 1. Agermarken drives i en 7 Marksdrift: Byg, Havre, benyttet Brak, Hvede, Roer, Byg og Græs. Jordens Bonitet er lermuldet. Der holdes 13 Køer, 10 Stkr. Ungkvæg og Kalve og 2 Tyre af rød dansk Race, 4 Heste, 1 Plag og 3 Faar. Sidste Aar solgtes c. 20 Fedesvin.

Sjunkebygaard ligger i Sjunkeby og er gammelt Selveje. Af tidligere Ejere nævnes Købmand Vilhelm Jessen, som 1846 solgte Gaarden til Hans Christensen Møller, den nuv. Ejers Fader.

Jorderne er jævne og ligger samlede om Gaarden. De straatækkede Bygninger er dels af Grundmur og dels af Bindingsværk, omrestaureret af nuv. Ejer. Elektrisk Lys og Kraft er indlagt.

**Jordbjerggaard**, Kappel Sogn. Postforb.: Kappel pr. Nakskov, og St.: Nakskov, hvortil c. 11 Km. Ejer: *Alfred Poulsen*, som overtog Gaarden i 1916, er født i Vesternæs 4. Marts 1889 og gift med *Olga Møller*, født i Sjunkeby 24. Jan. 1887.

Matr.-Nr. 2 af Jordbjerg. Hartkorn 5 Tdr. 2 Skpr. 1 Fdkr. 2 Alb. Ejendoms- skyld 32,000 Kr. Brandassurance for Bygningerne 30,000 Kr. Areal 60 Tdr. Ld., deraf Ager 59, Have og Gaardsplads 1. Agermarken drives i en 7 Marksdrift: Havre, benyttet Brak, Hvede, Byg, Roer, Byg og Græs. Jordens Bonitet er ler-



Jordbjerggaard.

muldet. Der holdes 14 Køer, 12 Stkr. Ungkvæg og Kalve og 1 Tyr af rød dansk Race, 4 Heste, 2 Plage og 1 Faar. Sidste Aar solgtes c. 30 Fedesvin.

Jordbjerggaard er gammelt Selveje. Af tidligere Ejere nævnes Johannes Henningsen, som havde overtaget Gaarden efter sin Bedstefader og i 1913 solgte den til C. P. H. Ibsen, der atter solgte til den nuv. Ejer.

Jorderne ligger samlede ved Gaarden over et fladt Terræn. Hovedb. er opført af Grundmur med Tegtag; Stalden er ligeledes af Grundmur og Laden af Træ; alle Ud- længerne er med Trimpel og opførte 1914; de bærer Paptage.

**H. Danielsens Gaard** i Øster Skovby, Græshave Sogn. Postforb. og St.: Nakskov, hvortil c. 10 Km. Ejer: *Hans Danielsen*, som overtog Gaarden i 1914, er født i Horbelev 29. Maj 1866 og gift med *Kristine Larsen*, født i Nysted 8. Aug. 1863.



H. Danielsens Gaard.

Matr.-Nr. 2c m. fl. af Øster Skovby. Hartkorn 5 Tdr. 5 Skpr. 3 Fdkr. 2¼ Alb. Ejendomsskyld 32,000 Kr. Brandassurance for Bygningerne 19,000 Kr. Areal 51 Tdr. Ld., deraf Ager 50, Have og Gaardsplads 1. Agermarken drives i en 6 Marksdrift: Byg, Roer, Hvede, Roer, Byg og Græs. Jordens Bonitet er lermuldet. Der holdes 12 Køer, 9 Stkr. Ungkvæg og Kalve og 1 Tyr af rød dansk Race, 4 Heste, 2 Plage og 3 Faar. Sidste Aar solgtes c. 10 Fedesvin.

Gaarden, der ligger i Ø. Skovby, er gammelt Selveje. Af tidligere Ejere nævnes Hans Caspersen, som i sin Tid overtog Gaarden efter sin Svigerfader og ejede den en lang Aarrække. Han overdrog den til en Slægtning, Valdemar Jørgensen, der 1912

solgte til et Konsortium, hvorefter Gaarden et Par Gange var i Handelen, indtil den nuv. Ejer købte den.

Jorderne er flade og ligger samlede ved Gaarden. Hovedb. og den v. Længe er af Bindingsværk med Straatage, Laden og Staldlængen er opførte 1911 af Grundmur med høj Trimpel og bærer Paptage. Elektricitet er installeret.

**H. P. Jensens Gaard** i Græshave, Græshave Sogn. Postforb. og St.: Søllested, hvortil c. 6 Km. Gaarden ligger c. 11 Km. fra Nakskov. Ejer: Sognefoged *Hans Peder Nielsen*, som overtog Gaarden i 1890, er født paa Sjælland 27. Marts 1854 og gift med *Mathilde Henriette Nielsen*, født i Nordlunde 19. Marts 1865.

Matr.-Nr. 2 af Græshave. Hartkorn 6 Tdr. 3 Skpr. 3 Fdkr.  $\frac{1}{2}$  Alb. Ejendomsskyld 34,000 Kr. Brandassurance for Bygningerne 23,000 Kr. Areal 45 Tdr. Ld., deraf Ager 44, Have og Gaardsplads 1. Agermarken drives i en 6 Marksdrift: Havre, Roer,  $\frac{1}{2}$  Hvede  $\frac{1}{2}$  Byg, Roer, Byg og Græs. Jordens Bonitet er lermuldet. Der holdes 11 Køer, 9 Stkr. Ungkvæg og Kalve og 1 Tyr af rød dansk Race, 4 Heste og 1 Plag. Sidste Aar solgtes c. 25 Fedesvin.

Gaarden er gammelt Selveje og skal oprindeligt have været Kapellanbolig under Græshave Præsteembede. Den nuv. Ejer har købt den af Rasmus Truelsen, hvis Slægt den gennem flere Generationer tilhørte.

De flade Jorder ligger samlede om Gaarden. Bygningerne er opført efter Stormfloden 1873 af straatækket Bindingsværk; Gaarden blev nemlig ødelagt af Stormfloden. Elektricitet er indlagt.

**Fr. B. Kroghs Gaard** i Tillitze, Tillitze Sogn. Postforb.: Tillitze pr. Nakskov, og St.: Nakskov, hvortil c. 8 Km. Ejer: *Fr. B. Krogh*, som overtog Gaarden i 1895. Denne er bortforpagtet til Ejerens Brodersøn, *Carl Krogh*, som overtog den 1913; han er født i Arninge 1. Septbr. 1884 og gift med *Sofie Kure*, født paa Bornholm 3. Septbr. 1881.

Matr.-Nr. 4a m. fl. af Tillitze. Hartkorn 11 Tdr. 7 Skpr. 1 Fdkr.  $\frac{1}{2}$  Alb. Ejendomsskyld 75,000 Kr. Brandassurance for Bygningerne 30,000 Kr. Areal



Fr. B. Kroghs Gaard.

80 Tdr. Ld., deraf Ager 79, Have og Gaardsplads 1. Agermarken drives i en 6 Marksdrift: Havre, benyttet Brak, Hvede, Roer, Byg og Græs. Jordens Bonitet er lermuldet. Der holdes 25 Køer, 20 Stkr. Ungkvæg og Kalve og 2 Tyre af rød dansk Race, 7 Heste, 2 Plage og 1 Faar. Sidste Aar solgtes c. 50 Fedesvin.

Gaarden var oprindeligt kun halvt saa stor som nu, men i 1916 tilkøbtes Naboejendommen. Nuv. Ejer har købt den oprindelige Gaard af Landmandsbanken 1895.

De flade Jorder ligger samlede om Gaarden. Hovedb. er opført 1916 i Villastil med Frontespice og Tegltag og rummer en god og komfortabel Beboelse; Staldlængen er ligeledes opført 1916, Laden i 1908, begge af Grundmur med Trimpel og Paptage.

**Botofte**, Tillitze Sogn. Postforb.: Tillitze pr. Nakskov, og St.: Nakskov, hvortil c. 8 Km. Ejer: *Peder N. Andersen*, som overtog Gaarden i 1903, er født i

Tillitze 17. Jan. 1861 og gift med *Kirstine Rasmussen*, født paa Ejendommen 3. Aug. 1868. Gaarden er bortforpagtet til *Hans Andersen*.

Matr.-Nr. 2 af Støby. Hartkorn 7 Tdr. 7 Skpr. 2 Fdkr. 1½ Alb. Ejendoms-skyld 32,000 Kr. Brandassurance for Bygningerne 16,000 Kr. Areal 50½ Td. Ld., deraf Ager 49½, Have og Gaardsplads 1. Agermarken drives i en 6 Marksdrift: Halvbrak, Hvede, Byg, Roer, Havre og Græs. Jordens Bonitet er Iermuldet. Der holdes 8 Køer, 5 Stkr. Ungkvæg og Kalve og 1 Tyr af rød dansk Race, 4 Heste, 2 Plage og Føl samt 2 Faar. Sidste Aar solgtes c. 10 Fedesvin.

Botofte var den sidste af Rudbjerggaards Fæstegaarde og købtes til fri Ejendom 1902 af nuv. Ejer, hvis Svigerfader, Klaus Rasmussen Paaske, havde haft Gaarden i Fæste. — Jorderne er flade og bekvemme og ligger samlede ved Gaarden. Bygningerne er af ældre, straatækket Bindingsværk. Hovedb. ligger mod V.

**Støbygaard**, Tillitze Sogn. Postforb.: Tillitze pr. Nakskov, og St.: Nakskov, hvortil c. 8 Km. Ejer: *R. P. Johansen*, som overtog Gaarden i 1906, er født i Danmark 20. Oktbr. 1866 og gift med *Maren Frederikke Nielsen*, født samme-steds 15. Septbr. 1873.

Matr.-Nr. 4a af Støby. Hartkorn 5 Tdr. 5 Skpr. 2 Fdkr. ½ Alb. Ejendoms-skyld 33,000 Kr. Brandassurance for Bygningerne 24,000 Kr. Areal 49 Tdr. Ld., deraf Ager 48, Have og Gaardsplads 1. Agermarken drives i en 8 Marksdrift:



Støbygaard.

Havre, benyttet Brak, Hvede, Byg, Roer, Byg og 2aars Græs. Jordens Bonitet er Iermuldet. Der holdes 15 Køer, 6 Stkr. Ungkvæg og Kalve og 1 Tyr af rød dansk Race, 4 Heste og 2 Føl. Sidste Aar solgtes c. 20 Fedesvin.

Støbygaard er gammelt Selveje. Af tidligere Ejere nævnes Hans Jørgen Johansen, som i 1852 sammen med sin Hustru og Gaardens Piger blev myrdet af en Røver-bande, der dengang huserede paa Egnen. Senere nævnes som Ejer Georg Jørgensen, hvis Slægt gennem mange Aar ejede Gaarden; han solgte den 1906 til den nuv. Ejer.

Jorderne er jevne og ligger samlede om Gaarden. Bygningerne er opførte i 1850erne efter Brand med Undtagelse af Laden, der er opført 1915 af Grundmur og Bindingsværk med Trimpel og Paptag. Elektricitet er indlagt til Lys og Kraft fra Værket i Danmark.

**Gammelbygaard**, Tillitze Sogn. Postforb.: Tillitze pr. Nakskov, og St.: Nakskov, hvortil c. 8 Km. Ejer: *Claudius Jensen*, som overtog Gaarden i 1908, er født i Danmark 16. Jan. 1882 og gift med *Frederikke Jensen*, født i Dronning-lund i Vendsyssel 14. Jan. 1885.

Matr.-Nr. 4a af Gammelby. Hartkorn 7 Tdr. 2 Fdkr. ¾ Alb. Ejendomsskyld 33,000 Kr. Brandassurance for Bygningerne 22,050 Kr. Areal 45 Tdr. Ld., deraf Ager 44, Have og Gaardsplads 1. Agermarken drives i en 8 Marksdrift: Havre, Roer, Hvede, Roer, Byg, Roer, Byg og Græs. Jordens Bonitet er Iermuldet. Der

holdes 15 Køer, 11 Stkr. Ungkvæg og Kalve og 1 Tyr af rød dansk Race, 4 Heste og 3 Plage og Føl. Sidste Aar solgtes c. 60 Fedesvin.



Gammelbygaard.

Gammelbygaard blev 1907 solgt af Schøt til H. P. Rasmussen, af hvem den nuv. Ejer købte. — De jevne Jorder ligger samlede ved Gaarden. Hovedb. er af Grundmur med Tegltag, Avlsb. er af straatækket Bindingsværk, alle gode og velholdte.

**J. P. Jensens Gaard** i Gammelby, Tillitze Sogn. Postforb. og St.: Nakskov, hvortil c. 8 Km. Ejer: *Jens Peder Jensen*, som overtog Gaarden i 1895, er født i Tillitze Sogn 14. Novbr. 1874 og gift med *Emilie Møller*, født paa Ejendommen 13. Juni 1875.

Matr.-Nr. 5a af Gammelby. Hartkorn c. 10 Tdr. Ejendomsskyld 38,000 Kr. Brandassurance for Bygningerne 24,000 Kr. Areal 62 Tdr. Ld., deraf Ager 61, Have og Gaardsplads 1. Agermarken drives i en 6 Marksdrift: Havre, Roer,



J. P. Jensens Gaard.

Hvede, Roer, Byg og Græs. Jordens Bonitet er lermuldet. Der holdes 18 Køer, 8 Stkr. Ungkvæg og Kalve og 2 Tyre af rød dansk Race, 6 Heste, 1 Føl og 1 Faar. Sidste Aar solgtes c. 40 Fedesvin.

Gaarden ligger i Gammelby og hørte tidligere under Rudbjerggaard; den købtes til fri Ejendom i 1860 af Rasmus Jørgensen Møller, der 1895 overdrog den til sin Svigersøn, den nuv. Ejer.

De jevne og bekvemme Jorder ligger samlede ved Gaarden. Hovedb. er opført 1911 af Grundmur med Frontespice og Cementstenstag; de 2 Udlænger er ligeledes af Grundmur, opført 1916, og Laden er af Bindingsværk, opført 1910. Alle Avlsb. har Trimpel og bærer Paptage. Der er indlagt Elektricitet til Lys og Kraft.

**J. L. Kraghs Gaard** i Klønge, Tillitze Sogn. Postforb.: Tillitze pr. Nakskov, og St.: Nakskov, hvortil c. 8 Km. Ejer: *Jørgen Laurits Kragh*, som overtog Gaarden i 1892, er født i Vindeby 20. Juni 1860 og gift med *Karoline Nielsen*, født i Tillitze Sogn 8. Oktbr. 1859.

Matr.-Nr. 4a m. fl. af Klønge. Hartkorn 6 Tdr. 2 Skpr. 3 Fdkr. 2½ Alb.



Ejendomsskyld 30,000 Kr. Brandassurance for Bygningerne 16,400 Kr. Areal 41½ Td. Ld., deraf Ager 40, Have og Gaardsplads 1½. Agermarken drives i en 6 Marksdrift: Havre, Roer, Hvede og Byg, Roer, Byg og Græs. Jordens Bonitet



J. L. Kraghs Gaard.

er lermuldet. Der holdes 12 Køer, 6 Stkr. Ungkvæg og Kalve og 1 Tyr af rød dansk Race, 4 Heste og 2 Faar. Sidste Aar solgtes c. 25 Fedesvin.

Gaarden hørte tidligere under Rudbjerggaard, hvorfra den frikøbtes i 1850erne af Hans Kraghs Enke, der senere giftede sig med Hans Rasmussen, som ejede Gaarden til sin Død 1892, da den overtoges af den nuv. Ejer, der er gift med H. Rasmussens Plejedatter.

Jorderne er flade og ligger samlede om Gaarden. Bygningerne er alle af straa-tækket Bindingsværk, opførte i 1860erne efter Brand. Hovedb. ligger mod S.

**Enkefru A. Kristensens Gaard** i Klønge, Tillitze Sogn. Postforb.: Tillitze pr. Nakskov, og St.: Nakskov, hvortil c. 8 Km. Ejerinde: Enkefru *Augusta Kristensen*, som overtog Gaarden i 1913, er født i Stokkemarke 8. Aug. 1861 og var gift med *Peder Kristensen*.

Matr.-Nr. 6a m. fl. af Klønge. Hartkorn 6 Tdr. 5 Skpr. 1 Fdkr. Ejendoms-skyld 31,000 Kr. Brandassurance for Bygningerne 15,000 Kr. Areal 43 Tdr. Ld.,



Enkefru A. Kristensens Gaard.

deraf Ager 42, Have og Gaardsplads 1. Agermarken drives i en 7 Marksdrift: Byg, Havre, benyttet Brak, Hvede, Roer, Byg og Græs. Jordens Bonitet er lermuldet. Der holdes 10 Køer og 9 Stkr. Ungkvæg og Kalve af rød dansk Race, 4 Heste og 2 Føl. Sidste Aar solgtes c. 20 Fedesvin.

Gaarden ligger i Klønge og er gammelt Selveje. Nuv. Ejerinde købte den af A. Jørgensen, hvis Fædrengaard det var. — De ret flade Jorder ligger samlede ved Gaarden hovedsagelig mod N. Bygningerne er af ældre Bindingsværk med Straatage. Til Lys og Kraft er installeret Elektricitet.

**Egelund**, Tillitze Sogn. Postforb.: Tillitze pr. Nakskov, og St.: Nakskov, hvortil c. 10 Km. Ejer: *H. Rasmussen Blak*, som overtog Gaarden i 1902, er født

paa Ejendommen 27. Febr. 1864 og gift med *Dorthea Katrine Karstensen*, født i Danmark 2. Febr. 1868.

Matr.-Nr. 9a af Klønge. Hartkorn 4 Tdr. 3 Skpr. 3 Fdkr. Ejendomsskyld 30,000 Kr. Brandassurance for Bygningerne 15,000 Kr. Areal 45 Tdr. Ld., deraf Ager 44, Have og Gaardsplads 1. Agermarken drives i en 7 Marksdrift: Havre, Roer, Hvede, Byg, Roer, Byg og Græs. Jordens Bonitet'er letmuldet. Der holdes



Egelund.

8 Køer og 2 Stkr. Ungkvæg og Kalve af rød dansk Race, 4 Heste, 1 Føl og 2 Faar. Sidste Aar solgtes c. 15 Fedesvin.

Egelund er gammelt Selveje og har gennem flere Generationer tilhørt samme Slægt. Sognefoged J. Jensen (Blak) efterfulgtes som Ejer af sin Søn, Rasmus Blak, efter hvis Død Enken en lang Aarrække sad med Gaarden, indtil hun døde 1896, hvorefter den nogle Aar var i Handelen, indtil Sønnen, H. Rasmussen Blak, købte den, saa den atter kom i Slægtens Hænder.

De jevne, bekvemme Jorder ligger samlede om Gaarden. Hovedb. og de 2 Udlænger er af Bindingsværk med Straatage, Laden er af Træ med Tag af Pandeplader, opført af nuv. Ejer. Ejendommen ligger smukt omgivet af Rudbjerggaards Skove.

**Toftegaard**, Danmark Sogn. Postforb. og St.: Naskov, hvortil c. 11 Km. Ejer: Amdsraadsmedlem *Peder Hansen*, som overtog Gaarden i 1887, er født i Vejleby 12. Novbr. 1854.



Toftegaard.

Matr.-Nr. 1a m. fl. af Danmark. Hartkorn 6 Tdr. 6 Skpr.  $\frac{1}{4}$  Alb. Ejendomsskyld 52,000 Kr. Brandassurance for Bygningerne 22,000 Kr. Areal 46 Tdr. Ld., deraf Ager 43 $\frac{1}{2}$ , Græsningsjord 1 $\frac{1}{2}$ , Have og Gaardsplads 1. Af Agermarken drives 41 Tdr. Ld. i en 8 Marksdrift: Roer og Kartoffler m. m., Hvede, Byg, Roer,

Havre, Roer, Byg og Græs; Resten dyrkes med Lucerne. Jordens Bonitet er lermuldet. Der holdes 12 Køer, 8 Stkr. Ungkvæg og Kalve og 1 Tyr af rød dansk Race, 4 Heste og 1 Plag. Sidste Aar solgtes c. 30 Fedesvin.

To ftegaard ligger i Dannemarre og hørte tidligere under Baadsgaard Gods. Den nuv. Ejer har købt Gaarden af sin Kusine, Rasmus Carstensen's Enke. Den nuv. Ejer beklaeder forskellige Tillidshverv; foruden Aamtsraadsmedlem er han Vurderingsmand til Ejendomsskyld, Formand for Hesteassuranceforeningen, Jordboniteringsformand og har i en længere Aarrække været Sogneraadsformand og Kirkeværge.

Jorderne er flade og ligger samlede om Gaarden i en regelmæssig Firkant. Hovedb. er ligesom de 3 Udlænger af Bindingsværk hovedsagelig tækket med Straa; den er opført i 1860, Laden 1893 og Svinestalden 1915 af Grundmur; de to sidstnævnte Længer er tækket med Pandeplader. Til Kraft og Lys er indlagt Elektricitet.

**Saakkegaard**, Dannemarre Sogn. Postforb. og St.: Nakskov, hvortil c. 11 Km. Ejær: *Jens Peder Nielsen*, som overtog Gaarden i 1910, er født paa Ejendommen 22. April 1866.

Matr.-Nr. 17a m. fl. af Dannemarre. Hartkorn 5 Tdr. 3 Skpr. 1¼ Alb. Ejendomsskyld 33,000 Kr. Brandassurance for Bygningerne 13,000 Kr. Areal 50 Tdr. Ld., deraf Ager 45, Mose 4, Have og Gaardsplads 1. Agermarken drives i



Saakkegaard.

en 7 Marksdrift: Halvbrak, Hvede, Byg, Roer, Byg, Havre og Græs. Jordens Bonitet er lermuldet. Der holdes 14 Køer, 8 Stkr. Ungkvæg og Kalve og 1 Tyr af rød dansk Race, 5 Heste, 2 Plage og 1 Faar. Sidste Aar solgtes c. 10 Fedesvin.

Saakkegaard, der ligger i Dannemarre, hørte tidligere under Baadsgaard Gods. Den nuv. Ejer har overtaget den efter sin Fader, Anders Nielsen, der var født paa Ejendommen, og hvis Slægt den i en lang Aarrække havde tilhørt.

36 Tdr. Ld. af Jorderne, der er flade, ligger ved Gaarden, Resten er fraliggende c. 2 Km. mod SØ. Bygningerne er af Bindingsværk med Straatage.

**Tornevitslund**, Dannemarre Sogn. Postforb.: Tillitze pr. Nakskov, og St.: Nakskov, hvortil c. 10 Km. Ejær: *Peder N. Andersen*, som overtog Gaarden i 1892, er født i Tillitze 17. Jan. 1866 og gift med *Kirstine Rasmussen*, født i Støby 3. Aug. 1868.

Matr.-Nr. 4 af Nørre Egebølle. Hartkorn 6 Tdr. 1¼ Alb. Ejendomsskyld 33,500 Kr. Brandassurance for Bygningerne 14,000 Kr. Areal 53 Tdr. Ld., deraf Ager 49, Skov 1, Have og Gaardsplads 2, Veje og Vandløb 1. Agermarken drives i en 7 Marksdrift: Havre, benyttet Brak, Hvede, Byg, Roer, Byg og Græs. Jordens Bonitet er lermuldet. Der holdes 12 Køer, 8 Stkr. Ungkvæg og Kalve og 1 Tyr af rød dansk Race, 5 Heste, 4 Plage og Føl samt 4 Faar. Sidste Aar solgtes c. 20 Fedesvin.

Tornevitslund var tidligere Fæste under Rudbjerggaard og købtes til fri Ejendom 1892 af nuv. Ejer. — Jorderne er flade og ligger samlede om Gaarden. Bygningerne er opførte 1888 efter Brand af Bindingsværk med Straatage. Senere er foretaget nogle Tilbygninger. Hovedb. ligger frit mod S. omgivet af en stor smuk Have.

**R. Chr. Hansens Gaard** i Opager, Landet Sogn. Postforb. og St.: Søllested, hvortil c. 6 Km. Gaarden ligger c. 12 Km. fra Rødby. Ejer: *R. Chr. Hansen*, som overtog Gaarden i 1904, er født i Landet Sogn 23. Juni 1873 og gift med *Thea Jensen*, født paa Ejendommen 10. Jan. 1872.

Matr.-Nr. 5 m. fl. af Opager. Hartkorn 6 Tdr.  $\frac{3}{4}$  Alb. Ejendomsskyld 31,000 Kr. Brandassurance for Bygningerne 23,735 Kr. Areal 45 Tdr. Ld., deraf Ager 44,



R. Chr. Hansens Gaard.

Have og Gaardsplads 1. Agermarken drives i en 7 Marksdrift: Havre, Staldfoder, Hvede, Byg, Roer, Byg og Græs. Jordens Bonitet er lermuldet. Der holdes 10 Køer, 10 Stkr. Ungkvæg og Kalve og 1 Tyr af rød dansk Race, 4 Heste og 1 Plag. Sidste Aar solgtes c. 15 Fedesvin.

Gaarden hørte tidligere under Grevskabet Christianssæde, hvorfra den købtes til fri Ejendom 1904 af Rasmus Jensens Enke, der samtidig overdrog den til sin Svigersøn, den nuv. Ejer.

De flade Jorder ligger samlede ved Gaarden. Bygningerne er af Bindingsværk og tækket med Straa; en Trælade med Paptag er opført af nuv. Ejer. Til Kraft og Lys er indlagt Elektricitet.

**P. H. Dues Gaard** i Opager, Landet Sogn. Postforb. og St.: Søllested, hvortil c. 6 Km. Gaarden ligger c. 12 Km. fra Rødby. Ejer: *Peder H. Due*, som over-



P. H. Dues Gaard.

tog Gaarden i 1908, er født paa Ejendommen 26. Juli 1880 og gift med *Sara Hansen*, født paa Møen 18. Novbr. 1889.

Matr.-Nr. 7 m. fl. af Opager. Hartkorn 5 Tdr. 6 Skpr.  $\frac{1}{4}$  Alb. Ejendomsskyld 34,500 Kr. Brandassurance for Bygningerne 21,000 Kr. Areal 52 Tdr. Ld., deraf Ager 49, Eng 2, Have og Gaardsplads 1. Agermarken drives i en 7 Marks-

drift: Havre, benyttet Brak, Hvede, Byg, Roer, Byg og Græs. Jordens Bonitet er lermuldet. Der holdes 12 Køer, 8 Stkr. Ungkvæg og Kalve og 1 Tyr af rød dansk Race, 4 Heste, 3 Plage og Føl. Sidste Aar solgtes c. 20 Fedesvin.

Gaarden har tidligere hørt under Grevskabet Christianssæde og frikøbtes 1857 af Hans Rasmussen, der senere efterfulgtes af sin Søn, Jakob Peder Hansen (Due), den nuv. Ejers Fader.

37 Tdr. Ld. af Jorderne ligger ved Gaarden, Resten er fraliggende mod Ø. og S.; Arealet er fladt og bekvemt. Bygningerne er af straatækket Bindingsværk med Undtagelse af en Trælade med Paptag, opført af nuv. Ejer. Elektricitet er indlagt til Lys og Kraft.

**Sparresholm**, Landet Sogn. Postforb. og St.: Søllested, hvortil c. 6 Km. Gaarden ligger c. 12 Km. fra Rødby. Ejer: *N. P. T. Skafte*, som overtog Gaarden i 1907, er født i Ryde 20. Febr. 1882 og gift med *Johanne Martine Jørgensen*, født paa Ejendommen 4. Marts 1882.

Matr.-Nr. 4 af Opager. Hartkorn 5 Tdr. 7 Skpr. 2 Fdkr. 1 Alb. Ejendomsskyld 31,000 Kr. Brandassurance for Bygningerne 23,000 Kr. Areal 44 Tdr. Ld., deraf Ager 42½, Have og Gaardsplads 1½. Agermarken drives i en 7 Marks-



Sparresholm.

drift: Havre, benyttet Brak, Hvede, Byg, Roer, Byg og 1aars Græs. Jordens Bonitet er lermuldet. Der holdes 12 Køer, 14 Stkr. Ungkvæg og Kalve og 1 Tyr af rød dansk Race, 4 Heste og 1 Føl. Sidste Aar solgtes c. 40 Fedesvin.

**Sparresholm** har i sin Tid hørt under en større Adelsgaard Opagergaard, hvorom det vides, at den 1397 ejedes af Olaf Bonde, i 1462 af Jens Bonde og i 1588 af Sparre. Indtil 1880'erne fandtes paa Marken tæt S. for Gaarden en Høj, kaldet Sparresholm, som var omgivet af Voldgrave, og som angav Stedet, hvor den gamle Borg skal have ligget.

De flade Jorder ligger samlede om Gaarden. Hovedb. er ligesom de 2 Udlænger af ældre, straatækket Bindingsværk, Staldlængen er af Grundmur med høj Trimpel og Paptag, opført 1915. Elektricitet er installeret saavel til Kraft som Lys.

**Aagebygaard**, Landet Sogn. Postforb. og St.: Søllested, hvortil c. 8 Km. Gaarden ligger c. 15 Km. fra Nakskov. Ejer: *Peder Hansen*, som overtog Gaarden i 1911, er født paa Ejendommen 10. April 1878 og gift med *Sofie Nielsen*, født i Abildtorpe 16. Maj 1886.

Matr.-Nr. 1 m. fl. af Aageby. Hartkorn 6 Tdr. 2 Skpr. 3 Fdkr. 2¼ Alb. Ejendomsskyld 34,000 Kr. Brandassurance for Bygningerne 24,000 Kr. Areal 53 Tdr. Ld., deraf Ager 52, Have og Gaardsplads 1. Agermarken drives i en 7 Marksdrift: Havre, benyttet Brak, Hvede, Byg, Roer, Byg og 1aars Græs. Jordens Bonitet er lermuldet. Der holdes 15 Køer, 10 Stkr. Ungkvæg og Kalve og 1 Tyr af rød dansk Race, 5 Heste, 1 Plag og 3 Faar. Sidste Aar solgtes c. 50 Fedesvin.

**Aagebygaard** blev 1861 frikøbt fra Grevskabet Christianssæde af Hans Christensens Enke, der 1873 overdrog den til sin Søn, Rasmus Hansen, den nuv. Ejers Fader. Siden 1698 har Gaarden været i samme Slægts Besiddelse.

Jorderne, der er flade, ligger i flere Afdelinger i forskellig Retning for Gaarden i

indtil 2 Km.'s Afstand. Bygningerne er af ældre straatækket Bindingsværk, men gode og velholdte; en Trælade med Paptag er opført af nuv. Ejer. Hovedb. ligger mod S. Elektricitet er indlagt.

**Østergaard**, Landet Sogn. Postforb. og St.: Søllested, hvortil c. 8 Km. Gaarden ligger c. 16 Km. fra Nakskov. Ejer: *Hans Chr. Hansen*, som overtog Gaarden i 1914, er født i Aunede 21. Jan. 1886 og gift med *Ingeborg Olsen*, født i Kappel Sogn 16. Decbr. 1884.

Matr.-Nr. 2a m. fl. af Aageby. Hartkorn 5 Tdr. 3 Skpr. 1¼ Alb. Ejendoms-skyld 31,000 Kr. Brandassurance for Bygningerne 11,000 Kr. Areal 42 Tdr. Ld.,



Østergaard.

deraf Ager 40½, Have og Gaardsplads 1½. Agermarken drives i en 6 Marksdrift med 2 Kornafgrøder, 3 Roeafgrøder og 1 Græsmark. Jordens Bonitet er lermuldet. Der holdes 10 Køer, 9 Stkr. Ungkvæg og Kalve og 1 Tyr af rød dansk Race, 4 Heste, 1 Føl og 3 Faar. Sidste Aar solgtes c. 130 Maanedsgriise.

Østergaard har været Fæste under Grevskabet Christianssæde. Senere tilhørte den Jørgen Hansen, som 1909 solgte til Dyrnlæge Esbensen, af hvem den nuv. Ejer har købt.

Jorderne er flade og bekvemme og ligger samlede om Gaarden. Bygningerne er ældre, men velholdte, opførte af Bindingsværk med Straatage.

**H. P. F. Hansens Gaard** i Kortrup, Landet Sogn. Postforb. og St.: Søllested, hvortil c. 8 Km. Gaarden ligger c. 10 Km. fra Rødby. Ejer: *H. P. F. Hansen*,



H. P. F. Hansens Gaard.

som overtog Gaarden i 1900, er født paa Ejendommen 2. April 1872 og gift med *Sofie Juul*, født 18. Jan. 1881.

Matr.-Nr. 3a m. fl. af Kortrup. Hartkorn 5 Tdr. 2 Fdkr. Ejendomsskyld 30,000 Kr. Brandassurance for Bygningerne 18,000 Kr. Areal 47 Tdr. Ld., deraf Ager 41, Eng 5, Have og Gaardsplads 1. Agermarken drives i en 7 Marksdrift: Blandsæd, Roer, Hvede, Byg, Roer, Byg og 1aars Græs. Jordens Bonitet er lermuldet.

muldet. Der holdes 15 Køer, 8 Stkr. Ungkvæg og Kalve og 2 Tyre af rød dansk Race, 4 Heste og 2 Plage. Sidste Aar solgtes c. 40 Fedesvin.

Gaarden hørte tidligere under Grevskabet Christianssæde og frikøbtes først i 1870erne af Jørgen Hansen, hvis Svigerfader, Peder Nielsen (Væver), havde haft den i Fæste; Jørgen Hansen overdrog 1900 Gaarden til sin Søn, den nuv. Ejer.

Jorderne ligger i flere Afdelinger i mindre Afstand fra Gaarden. Bygningerne er af Bindingsværk med Straatage med Undtagelse af Laden, der er af Træ og opført af nuv. Ejer. Til Drivkraft for de faste Maskiner er installeret Petroleumsmotor.

**J. Th. Jørgensens Gaard** i Kortrup, Landet Sogn. Postforb. og St.: Søllested, hvortil c. 8 Km. Gaarden ligger c. 10 Km. fra Rødby. Ejer: *J. Th. Jørgensen*, som overtog Gaarden i 1913, er født paa Ejendommen 3. Oktbr. 1882.

Matr.-Nr. 4a m. fl. af Kortrup. Hartkorn 4 Tdr. 7 Skpr. 3 Fdkr. 2½ Alb. Ejendomsskyld 33,000 Kr. Brandassurance for Bygningerne 17,776 Kr. Areal 50 Tdr. Ld., deraf Ager 44, Eng 5, Have og Gaardsplads 1. Agermarken drives i en 6 Marksdrift: Havre og Byg, Roer, Byg, Roer, Byg og 1aars Græs. Jordens Bonitet er lermuldet. Der holdes 13 Køer, 6 Stkr. Ungkvæg og Kalve og 1 Tyr af rød dansk Race, 4 Heste, 2 Plage og 1 Faar. Sidste Aar solgtes c. 100 Fedesvin.

Gaarden hørte oprindeligt under Grevskabet Christianssæde. Den nuv. Ejer har overtaget den efter sin Fader, Ludvig Jørgensen, der havde faaet den ved Giftermaal med Enken efter en tidligere Ejer.

Jorderne ligger i tre Afdelinger med Størstedelen ved Gaarden; Resten i mindre Astand mod SV. Hovedb. og de 2 Sidelænger er af ældre Bindingsværk og bærer Straatage; Laden og Svinestalden er af paptækket Grundmur. Til Drivkraft for de faste Maskiner er indlagt Petroleumsmotor.

**G. M. Hansens Gaard** i Kortrup, Landet Sogn. Postforb. og St.: Søllested, hvortil c. 8 Km. Gaarden ligger c. 10 Km. fra Rødby. Ejer: *Godtfred Marius Hansen*, som overtog Gaarden i 1912, er født i Landet Sogn 1. Marts 1882 og gift med *Martha Hansen*, født paa Fejø 5. Marts 1887.

Matr.-Nr. 5a af Kortrup. Hartkorn 5 Tdr. 2 Fdkr. 1½ Alb. Ejendomsskyld 30,500 Kr. Brandassurance for Bygningerne c. 18,000 Kr. Areal 48 Tdr. Ld., deraf



G. M. Hansens Gaard.

Ager 47, Have og Gaardsplads 1. Agermarken drives i en 4 Marksdrift: ½ Havre ½ Byg, ⅔ Roer ⅓ Hvede, Byg og Roer, ½ Græs ½ Roer. Jordens Bonitet er lermuldet. Der holdes 12 Køer, 8 Stkr. Ungkvæg og Kalve og 2 Tyre af rød dansk Race, 4 Heste og 2 Plage. Sidste Aar solgtes c. 20 Fedesvin.

Gaarden var tidligere Fæste under Grevskabet Christianssæde. Af tidligere Ejere nævnes Jens Hansen, der en lang Aarrække havde Gaarden og solgte den til den nuv. Ejer.

De flade Jorder ligger samlede ved Gaarden mod S. og N. Hovedb. og de 2 Udlænger er af ældre, straatækket Bindingsværk, Laden er af Træ med Paptag, opført af nuv. Ejer.

**Dueholm**, Landet Sogn. Postforb. og St.: Søllested, hvortil c. 8 Km. Tlf. 27 over Landet Central. Gaarden ligger c. 10 Km. fra Rødby. Ejer: *Lars Jørgensen Juul*, som overtog Gaarden i 1881, er født i Ryde Sogn 14. April 1849 og gift med *Karen Kirstine Christoffersen*, født i Landet Sogn 30. Decbr. 1857.

Matr.-Nr. 1 m. fl. af Kortrup. Hartkorn 6 Tdr. 1 Fdkr. Ejendomsskyld 32,000 Kr. Brandassurance for Bygningerne 13,000 Kr. Areal 50 Tdr. Ld., deraf



Dueholm.

Ager 49, Have og Gaardsplads 1. Agermarken drives i en 7 Marksdrift: Havre, Roer, Hvede, Byg, Roer, Byg og 1aars Græs. Jordens Bonitet er lermuldet. Der holdes 12 Køer, 4 Stkr. Ungkvæg og Kalve og 1 Tyr af rød dansk Race, 4 Heste, 2 Plage og 1 Faar. Sidste Aar solgtes c. 25 Fedesvin.

Dueholm hørte forud under Grevskabet Christianssæde. Senere ejedes den af Søren Thomsen Due, efter hvis Død Enken en Del Aar sad med Gaarden, indtil den 1881 overdroges til hendes Svigersøn, den nuv. Ejer.

Jorderne er flade og bekvemme og ligger samlede om Gaarden. Hovedb. er ligesom de 2 Udlænger af ældre Bindingsværk med Straatage; den n. Længe er af Grundmur med Paptag og opført 1916; desuden findes en Bræddelade med Paptag.

**Birkelund**, Landet Sogn. Postforb. og St.: Søllested, hvortil c. 7 Km. Gaarden ligger c. 14 Km. fra Nakskov. Ejer: *Fr. Rasmussen Volsing*, som overtog Gaarden i 1900, er født paa Ejendommen 23. April 1871 og gift med *Rasmine Dorthea Jakobsen*, født i Ryde 4. Marts 1873.



Birkelund.

Matr.-Nr. 5a m. fl. af Askø. Hartkorn 4 Tdr. 4 Skpr. 2 Fdkr. 2½ Alb. Ejendomsskyld 36,000 Kr. Brandassurance for Bygningerne 18,158 Kr. Areal 47 Tdr. Ld., deraf Ager 38, Eng 8, Have og Gaardsplads 1. Agermarken drives i en 8 Marksdrift: Havre, Roer, Byg, Roer, Byg, Roer, Byg og 1aars Græs. Jordens Bonitet er lermuldet. Der holdes 16 Køer, 14 Stkr. Ungkvæg og Kalve og 1 Tyr af rød dansk Race, 5 Heste, 1 Føl og 1 Faar. Sidste Aar solgtes c. 40 Fedesvin.



Birkelund har i sin Tid hørt under Grevskabet Christianssæde. Af tidligere Ejere nævnes Købmand Rasmussen, Nakskov, der 1858 solgte Gaarden til Hans Jørgen Rasmussen, den nuv. Ejers Fader.

Jorderne er flade og ligger samlede ved Gaarden. Hovedb. er ligesom den ene Længe opført 1872 af Bindingsværk og bærer Cementstenstag, den anden Længe er opført 1878 og bærer Straatag, Laden er af Træ med Paptag, opført 1909. Elektricitet er installeret til Lys og Kraft.

**N. Hansens Gaard**, Askø, Landet Sogn. Postforb. og St.: Søllested, hvortil c. 8 Km. Gaarden ligger c. 12 Km. fra Rødby. Ejer *Niels Hansen*, som overtog Gaarden i 1911, er født i Birket Sogn 17. Jan. 1866 og gift med *Marie Larsen*, født i Østofte Sogn 19. Marts 1868.

Matr.-Nr. 6a m. fl. af Askø. Hartkorn 4 Tdr. 3 Skpr. 2 Fdkr. 2 Alb. Ejendomsskyld 32,000 Kr. Brandassurance for Bygningerne 13,000 Kr. Areal 50 Tdr. Ld., deraf Ager 43½, Eng 5, Granskov ½, Have og Gaardsplads 1. Agermarken drives i en 7 Marksdrift: Havre, Roer, Hvede, Roer, Byg, Byg og 1aars Græs. Jordens Bonitet er stærk lermuldet. Der holdes 10 Køer, 7 Stkr. Ungkvæg og Kalve og 1 Tyr af rød dansk Race, 4 Heste og 1 Faar. Sidste Aar solgtes c. 10 Fedesvin.

Gaarden hørte tidligere under Gammelgaard. Den nuv. Ejer har købt den af Chr. Olsen, hvis Fædrengaard det var. — Jorderne er flade og ligger samlede om Gaarden med Undtagelse af Engen, der er fraliggende c. 2 Km. mod SØ. De straatækkede Bindingsværks-Bygninger er alle ældre, men gode og velholdte. Hovedb. ligger mod S. Til Kraft og Lys er indlagt Elektricitet.

**Østergaard**, Landet Sogn. Postforb. og St.: Søllested, hvortil c. 6 Km. Gaarden ligger c. 15 Km. fra Nakskov. Ejer: *Laurits Theodor Larsen*, som overtog Gaarden i 1896, er født i Gloslunde 10. April 1867 og gift med *Karen Jensen*, født sammesteds 19. Juli 1874.

Matr.-Nr. 4a m. fl. af Alminde. Hartkorn 3 Tdr. 1 Skp. 1 Fdkr. 2¼ Alb. Ejendomsskyld 30,000 Kr. Brandassurance for Bygningerne 17,000 Kr. Areal 45 Tdr. Ld., deraf Ager 33, Eng 11, Have og Gaardsplads 1. Agermarken drives i en 6 Marksdrift: Byg, Roer og Brak, Hvede og Rug, Roer, Havre og 1aars Græs. Jordens Bonitet er lermuldet. Der holdes 10 Køer, 4 Stkr. Ungkvæg og Kalve og 1 Tyr af rød dansk Race, 3 Heste og 2 Plage. Sidste Aar solgtes c. 10 Fedesvin.

Østergaard hørte oprindelig under Grevskabet Christianssæde, senere under Ølingsøgaard, hvorfra den købtes til fri Ejendom 1896 af den nuv. Ejer. — Jorderne er flade og ligger samlede ved Gaarden. Hovedb. er af Grundmur, tildels opført af nuv. Ejer, Avlsb. er af Bindingsværk. Alle Bygningerne bærer Straatage med Undtagelse af den ø. Længe, der har Paptag. Elektricitet er indlagt til Lys og Kraft.

**Skrivergaarden**, Landet Sogn. Postforb. og St.: Søllested, hvortil c. 5 Km. Gaarden ligger c. 13 Km. fra Nakskov. Ejer: *Peder Hansen*, som overtog Gaarden i 1912, er født i Gloslunde Sogn 4. Maj 1857 og gift med *Dorthea Nielsen*, født i Klønge 20. Decbr. 1859.

Matr.-Nr. 5a m. fl. af Skodsebølle. Hartkorn 4 Tdr. 4 Skpr. 3 Fdkr. ½ Alb. Ejendomsskyld 28,000 Kr. Brandassurance for Bygningerne 20,500 Kr. Areal 36 Tdr. Ld., deraf Ager 35, Have og Gaardsplads 1. Agermarken drives i en 6 Marksdrift: Havre, benyttet Brak, ½ Hvede ½ Byg, Roer, Byg og 1aars Græs. Jordens Bonitet er lermuldet. Der holdes 12 Køer, 4 Stkr. Ungkvæg og Kalve og 1 Tyr af rød dansk Race og 4 Heste. Sidste Aar solgtes c. 10 Fedesvin.

Skrivergaarden, der ligger i Skodsebølle, hørte tidligere under Grevskabet Christianssæde. Af tidligere Ejere nævnes Rasmus Frederiksen, hvis Enke 1907 solgte til Alfred Pedersen, der 1909 solgte til Jørgen Jørgensen, af hvem den nuv. Ejer har købt.

Jorderne er flade og ligger samlede om Gaarden. Bygningerne er af Bindingsværk og tækkede med Straa. Elektricitet er installeret til Lys og Kraft.

**H. V. Hansens Gaard** i Skodsebølle, Landet Sogn. Postforb. og St.: Søllested, hvortil c. 5 Km. Gaarden ligger c. 13 Km. fra Nakskov. Ejer: *Hans Vilhelm*

*Hansen.* Gaarden er bortforpagtet til Ejerens Søn, *H. C. Hansen*, som overtog den 1914; han er født i Skodsebølle 23. Jan. 1891.

Matr.-Nr. 6a af Skodsebølle. Hartkorn 4 Tdr. 6 Skpr. 3 Fdkr. 1½ Alb. Ejendomsskyld 28,000 Kr. Brandassurance for Bygningerne 22,000 Kr. Areal 43 Tdr. Ld., deraf Ager 42, Have og Gaardsplads 1. Agermarken drives i en



H. V. Hansens Gaard.

7 Marksdrift: Byg, Havre, benyttet Brak, Byg, Roer, Byg og 1aars Græs. Jordens Bonitet er lermuldet. Der holdes 10 Køer, 5 Stkr. Ungkvæg og Kalve og 1 Tyr af rød dansk Race, 4 Heste og 1 Føl. Sidste Aar solgtes c. 10 Fedesvin.

Gaarden var tidligere Fæste under Grevskabet Christianssæde. Den nuv. Ejer har haft den i c. 38 Aar og har siden 1914 bortforpagtet den til sin Søn. — Jorderne er flade og ligger samlede om Gaarden. Bygningerne er ganske overvejende af Bindingsværk med Tage af Pap og Straa; Laden er delvis af Træ. Elektrisk Lys og Kraft er installeret.

**F. Frederiksens Gaard** i Skodsebølle, Landet Sogn. Postforb. og St.: Søllested, hvortil c. 4 Km. Gaarden ligger c. 11 Km. fra Nakskov. Ejer: *Frederik Frederiksen*, som overtog Gaarden i 1913, er født i Skodsebølle 11. Novbr. 1887 og gift med *Astrid Rasmussen*, født sammesteds 11. Novbr. 1890.



F. Frederiksens Gaard.

Matr.-Nr. 9 af Skodsebølle. Hartkorn 6 Tdr. 2 Skpr. 2 Fdkr. ¼ Alb. Ejendomsskyld 30,000 Kr. Brandassurance for Bygningerne 20,000 Kr. Areal 46 Tdr. Ld., deraf Ager 45, Have og Gaardsplads 1. Agermarken drives i en 6 Marksdrift: Havre, benyttet Brak, Hvede, Roer, Byg og 1aars Græs. Jordens Bonitet er lermuldet. Der holdes 12 Køer, 8 Stkr. Ungkvæg og Kalve og 1 Tyr af rød dansk Race, 5 Heste og 2 Plage. Sidste Aar solgtes c. 20 Fedesvin.

Gaarden købtes til fri Ejendom fra Grevskabet Christianssæde 1913 af Niels Christensen, der samtidig solgte den til den nuv. Ejer.

De flade Jorder ligger samlede om Gaarden. Hovedb. og de 2 Udlænger er af Bindingsværk med Straatage, den n. Længe er opført 1916 med høj Trimpel og Pap-tag. Til Kraft og Lys er installeret Elektricitet.

**Nørregaard**, Gloslunde Sogn. Postforb.: Gloslunde pr. Nakskov, og St.: Søllested, hvortil c. 10 Km. Gaarden ligger c. 13 Km. fra Nakskov. Ejer: *Rasmus Alfred Jensen*, som overtog Gaarden i 1910, er født i Dannemarre 11. Juni 1887 og gift med *Marie Larsen*, født i Nykøbing 17. Maj 1885.

Matr.-Nr. 7a m. fl. af Gloslunde. Hartkorn 5 Tdr. 3 Skpr. 3 Fdkr. 1 Alb. Ejendomsskyld 31,000 Kr. Brandassurance for Bygningerne 23,000 Kr. Areal



Nørregaard.

55 Tdr. Ld., deraf Ager 44, Eng 10, Have og Gaardsplads 1. Agermarken drives i en 6 Marksdrift: Byg, benyttet Brak, Hvede, Roer, Byg og 1aars Græs. Jordens Bonitet er Iermuldet. Der holdes 13 Køer, 5 Stkr. Ungkvæg og Kalve og 1 Tyr af rød dansk Race og 5 Heste. Sidste Aar solgtes c. 20 Fedesvin.

Nørregaard var tidligere Fæste under Baadsgaard Gods. Egert Jensen efterfulgtes 1900 i Ejet af sin Søn, Chr. Jensen, af hvem den nuv. Ejer har købt.

Størstedelen af Jorderne ligger ved Gaarden, Resten c. 3 Km. mod S.; Arealet er fladt og bekvemt. Hovedb. er af Grundmur, Avlsb. af Bindingsværk, alle med Tage af Straa. Elektricitet er indlagt til Lys og Kraft.

**Lykkegaard**, Gloslunde Sogn. Postforb.: Gloslunde pr. Nakskov, og St.: Søllested, hvortil c. 10 Km. Gaarden ligger c. 13 Km. fra Nakskov. Ejer: *Jørgen*



Lykkegaard.

*Larsen Hansen*, som overtog Gaarden i 1913, er født paa Ejendommen 31. Decbr. 1881.

Matr.-Nr. 12a m. fl. af Gloslunde. Hartkorn 7 Tdr. 3 Fdkr. ¼ Alb. Ejendomsskyld 43,000 Kr. Brandassurance for Bygningerne 15,600 Kr. Areal 68 Tdr. Ld., deraf Ager 52, Eng 15, Have og Gaardsplads 1. Af Agermarken drives 26 Tdr.

Ld. i en 6 Marksdrift: Havre, benyttet Brak, Hvede, Roer, Byg og 1aars Græs; Resten drives i en 5 Marksdrift: Havre, Roer, Hvede, Byg og 1aars Græs. Jordens Bonitet er lermuldet. Der holdes 13 Køer, 11 Stkr. Ungkvæg og Kalve og 1 Tyr af rød dansk Race, 5 Heste, 1 Plag og 3 Faar. Sidste Aar solgtes c. 30 Fedesvin.

Lykkegaard, der ligger i Gloslunde, hørte tidligere under Baadsgaard Gods, hvorfra den købtes til fri Ejendom 1879 af Niels Hansen, den nuv. Ejers Fader. Arealen var dengang mindre, idet nuv. Ejer har tilkøbt 28 Tdr. Ld.

Agermarken ligger samlet ved Gaarden og er et fladt og bekvemt Terræn. Bygningerne er opførte af Bindingsværk med Straatage med Undtagelse af Laden, der har Paptag.

**Erikstrup**, Gloslunde Sogn. Postforb.: Gloslunde pr. Nakskov, og St.: Søllested, hvortil c. 11 Km. Tlf. 36 over Græshave Central. Gaarden ligger c. 14 Km. fra Nakskov. Ejer: Sognefoged *Rasmus Lassesen*, som overtog Gaarden i 1874, er født paa Ejendommen 14. Jan. 1852 og gift med *Bodil Kirstine Jørgensen*, født i Spejlsby paa Møen 17. Aug. 1854, død 31. Maj 1903.

Matr.-Nr. 15a m. fl. af Gloslunde. Hartkorn 5 Tdr. 6 Skpr. 3 Fdkr. 2½ Alb. Ejendomsskyld 32,000 Kr. Brandassurance for Bygningerne 19,200 Kr. Areal 48 Tdr. Ld., deraf Ager 41, Eng 6, Have og Gaardsplads 1. Agermarken drives i



Erikstrup.

en 6 Marksdrift: Havre, benyttet Brak, Hvede, Roer, Byg og Græs. Jordens Bonitet er lermuldet. Der holdes 18 Køer, 8 Stkr. Ungkvæg og Kalve og 1 Tyr af rød dansk Race og 4 Heste. Sidste Aar solgtes c. 40 Fedesvin.

Erikstrup har oprindeligt været Fæste under Baadsgaard Gods og frikøbt 1811 af Lasse Frederiksen, der c. 1840 efterfulgtes af sin Sønnesøn, Sognefoged Lasse Larsen, den nuv. Ejers Fader.

Agermarken ligger ved Gaarden, Engen er fraliggende c. 2 Km. mod S. Bygningerne er hovedsagelig af Bindingsværk med Paptag paa Laden og Straatage paa de øvrige Bygninger. Hovedb. er opført 1862. Elektricitet er installeret til Lys og Kraft. — Den nuv. Ejer har i 21 Aar været Formand for det lokale Mejeri, er Vurderingsmand til Ejendomsskyld, Vurderingsmand for Kreditkassen og er foruden betroet med flere andre offentlige Hverv.

**Køgegaard**, Gloslunde Sogn. Postforb.: Gloslunde pr. Nakskov, og St.: Søllested, hvortil c. 10 Km. Gaarden ligger c. 13 Km. fra Nakskov. Ejer: *Johan Andersen*, som overtog Gaarden i 1912, er født i Græshave 5. Febr. 1870 og gift med *Dorthea Rasmussen*, født i Tirsted Sogn 13. Febr. 1865.

Matr.-Nr. 21a m. fl. af Gloslunde. Hartkorn 8 Tdr. 1 Skp. 2 Fdkr. ¼ Alb. Ejendomsskyld 41,000 Kr. Brandassurance for Bygningerne 22,000 Kr. Areal 58 Tdr. Ld., deraf Ager 57, Have og Gaardsplads 1. Agermarken drives i en 6 Marksdrift: Havre, Roer, Hvede, ½ Roer ½ Byg, Byg og 1aars Græs. Jordens

Bonitet er god Lermuld. Der holdes 13 Køer, 14 Stkr. Ungkvæg og Kalve og 1 Tyr af rød dansk Race og 5 Heste. Sidste Aar solgtes c. 25 Fedesvin.

Kø g e g a a r d hørte forud under Baadsgaard Gods. I mange Aar ejedes den af Chr. Krumphardt, af hvem den nuv. Ejer købte. — De flade Jorder ligger samlede om Gaarden. Hovedb. er fritliggende mod Ø., opført 1912 af Grundmur med Frontespice og Tegltag; Avlsb. har støbte Mure og bærer Rørtage.

**Kroghsgaard**, Gloslunde Sogn. Postforb.: Gloslunde pr. Nakskov, og St.: Søllested, hvortil c. 10 Km. Gaarden ligger c. 13 Km. fra Nakskov. Ejer: *Søren Alfred Nielsen*, som overtog Gaarden i 1897, er født paa Ejendommen 5. Maj 1873 og gift med *Helga Hasle*, født i Rønne 19. Aug. 1875.

Matr.-Nr. 23a m. fl. af Gloslunde. Hartkorn 4 Tdr. 6 Skpr. 2 Fdkr. 2 Alb. Ejendomsskyld 29,200 Kr. Brandassurance for Bygningerne 17,000 Kr. Areal 44 Tdr. Ld., deraf Ager 43, Have og Gaardsplads 1. Agermarken drives i en



Kroghsgaard.

5 Marksdrift: Halvbrak, Hvede, Roer,  $\frac{1}{2}$  Byg  $\frac{1}{2}$  Havre og 1aars Græs. Jordens Bonitet er lermuldet. Der holdes 11 Køer, 6 Stkr. Ungkvæg og Kalve og 1 Tyr af rød dansk Race, 4 Heste og 2 Føl. Sidste Aar solgtes c. 20 Fedesvin.

Kroghsgaard var i sin Tid Fæste under Baadsgaard Gods og blev givet til Selveje til en Mand, der havde været Kusk paa Godset. Da Gaarden paa den Tid var den eneste Selvejergaard paa Egnen, fik Ejeren gennem flere Slægtled Tilnavnet »Selvejer«. Den nuv. Ejer overtog Gaarden efter sin Fader, Niels Hansen, der havde overtaget den efter sin Fader, Hans Selvejer.

Jorderne, der er flade, ligger i tre Afdelinger; 28 Tdr. Ld. ligger ved Gaarden, Resten c. 2 Km. mod S. Alle Bygningerne er af straatækket Bindingsværk, Laden er opført 1895, de øvrige Bygninger er ældre. Elektricitet er installeret til Lys og Kraft fra Værket i Dannemarre.

**H. J. Larsens Gaard** i Hoby, Gloslunde Sogn. Postforb.: Gloslunde pr. Nakskov, og St.: Søllested, hvortil c. 11 Km. Gaarden ligger c. 17 Km. fra Nakskov. Ejer: *Hans Jørgen Larsen*, som overtog Gaarden i 1895, er født i Gloslunde Sogn 20. Febr. 1873 og gift med *Kristine Larsen*, født sammesteds 21. Maj 1874.

Matr.-Nr. 9a m. fl. af Hoby. Hartkorn 4 Tdr. 2 Skpr. Ejendomsskyld 44,400 Kr. Brandassurance for Bygningerne 27,000 Kr. Areal 119 Tdr. Ld., deraf Ager 40, Eng 70, Mose 8, Have og Gaardsplads 1. Agermarken drives i en 8 Marksdrift: Byg, benyttet Brak, Hvede, Roer, Byg, Roer, Havre og Græs. Jordens Bonitet er lermuldet. Der holdes 19 Køer, 19 Stkr. Ungkvæg og Kalve og 2 Tyre af rød dansk Race, 5 Heste, 3 Plage og Føl samt 4 Faar. Sidste Aar solgtes c. 25 Fedesvin.

Gaarden var oprindelig Fæste under Baadsgaard Gods. Jørgen Andersen Lang efterfulgtes som Ejer af sin Svigersøn, Jørgen Christiansen Valter, efter hvem Gaarden ved Tvangsauktion købtes af den nuv. Ejer.

Jorderne er flade og ligger samlede ved Gaarden mod S. og Ø. Hovedb. er af ældre Bindingsværk, Avlsb. er hovedsagelig af Grundmur, opførte af nuv. Ejer; alle Bygningerne bærer Straatage. Elektricitet er indlagt til Lys og Kraft.

## Fuglse Herred.

**L**angstedgaard, Fejø Sogn. Postforb.: Østerby, Fejø, og St.: Bandholm, hvortil c. 12 Km. Gaarden ligger c. 20 Km. fra Maribo. Ejer: *Hans Peter Petersen*, som overtog Gaarden i 1913, er født paa Fejø 31. Juli 1866 og gift med *Karen Marie Jørgensen*, født paa Fejø 28. Septbr. 1868.

Matr.-Nr. 6a m. fl. af Østerby. Hartkorn 4 Tdr. 2 Fdkr. 2 Alb. Ejendoms-skyld 28,000 Kr. Brandassurance for Bygningerne 17,000 Kr. Areal 43 Tdr. Ld., deraf Ager 37, Eng 5, Have og Gaardsplads 1. Agermarken drives i en 7 Marksdrift: Byg, Rug og Roer, Byg, Roer, Byg, Havre og Græs. Jordens Bonitet er lermuldet. Der holdes 12 Køer, 4 Stkr. Ungkvæg og Kalve og 1 Tyr af rød dansk Race, 4 Heste, 1 Plag og 2 Faar. Sidste Aar solgtes c. 20 Fedesvin.

Langstedgaard, der er gammelt Selveje, har været en Del i Handelen, indtil den 1913 købtes af nuv. Ejer. — De flade Jorder ligger V. om Gaarden. Bygningerne, der bestaar af 4 Længer og Gødningshus, staar væsentligst i Bindingsværk med Straatage; Gødningshuset er grundmuret med Paptag. Elektrisk Lys og Kraft er indlagt fra Øens Værk.

**Skovsøgaard**, Fejø Sogn. Postforb.: Østerby, Fejø, og St.: Bandholm, hvortil c. 12 Km. Gaarden ligger c. 20 Km. fra Maribo. Ejer: *Georg Larsen*, som overtog Gaarden i 1915, er født paa Ejendommen 23. Decbr. 1879 og gift med *Metine Pedersen*, født paa Fejø 18. Decbr. 1889.

Matr.-Nr. 11a m. fl. af Østerby. Hartkorn 5 Tdr. 3 Fdkr. 2 Alb. Ejendoms-skyld 30,000 Kr. Brandassurance for Bygningerne 17,500 Kr. Areal 50 Tdr. Ld., deraf Ager 46, Eng 3, Have og Gaardsplads 1. Agermarken drives i en 9 Marks-



Skovsøgaard.

drift: Byg,  $\frac{1}{2}$  Byg  $\frac{1}{2}$  Staldfoder, Hvede, Byg, Havre, Græs,  $\frac{1}{2}$  Byg  $\frac{1}{2}$  Rug, Roer, Byg og Græs. Jordens Bonitet er lermuldet. Der holdes 13 Køer, 11 Stkr. Ungkvæg og Kalve og 1 Tyr af rød dansk Race, 5 Heste, 2 Plage og 4 Faar. Sidste Aar solgtes c. 50 Fedesvin.

Skovsøgaard ligger i Østerby By og er en gammel Selvejergaard. Af tidligere Ejer nævnes Morten Bruun, hvis Enke giftede sig med Jeppe Larsen; denne var gift anden Gang, og efter hans Død giftede Enken sig med Jørgen Hansen, der 1913 efterfulgtes af Sønerne, G. og P. Larsen, af hvilke den første, den nuv. Ejer, 1915 overtog Gaarden alene.

Jorderne er flade og bekvemme og ligger samlede N. om Gaarden. Bygningerne, der bestaar af 4 Længer og en Svinestald, staar i Bindingsværk med Straatage. Der er indlagt elektrisk Lys og Kraft fra Værket paa Øen.

**Pilemosegaard**, Fejø Sogn. Postforb.: Østerby, Fejø, og St.: Bandholm, hvortil c. 11 Km. Gaarden ligger c. 20 Km. fra Maribo. Ejerinde: Enkefru *Karen Margrethe Poulsen*, f. *Andersen*, som overtog Gaarden 1904, er født paa Vejerø 2. Decbr. 1851 og var gift med *Mads Poulsen*.

Matr.-Nr. 21 m. fl. af Østerby. Hartkorn 4 Tdr. 6 Skpr. 2 Fdkr. 2¼ Alb. Ejendomsskyld 28,000 Kr. Brandassurance for Bygningerne 17,380 Kr. Areal 41 Tdr. Ld., deraf Ager 39, Mose 1, Have og Gaardsplads 1. Gaarden drives af Ejerinden. Agermarken drives i en 7 Marksdrift. Jordens Bonitet er lermuldet.



Pilemosegaard.

Der holdes 10 Køer, 6 Stkr. Ungkvæg og Kalve og 1 Tyr af rød dansk Race, 4 Heste, 1 Plag og 4 Faar. Sidste Aar solgtes c. 25 Fedesvin.

Pilemosegaard, der ligger i Østerby By, har saa langt tilbage, der vides Besked, været Selvejendom, og den overtoges i 1864 af Mads Poulsen, den nuv. Ejerindes afdøde Mand.

De jævne Jorder ligger samlede N. om Gaarden. Bygningerne, der bestaar af 4 Længer og en Svinestald, er opførte i Bindingsværk med Straatage. Til Drivkraft og Belysning er installeret Elektricitet.

**H. Mortensens Gaard** i Østerby, Fejø Sogn. Postforb.: Østerby, Fejø, og St.: Bandholm, hvortil c. 12 Km. Gaarden ligger c. 20 Km. fra Maribo. Ejer: *Hans Mortensen*, som overtog Gaarden i 1902, er født paa Ejendommen 17. Maj 1876 og gift med *Larsine Larsen*, født i Vesterby 21. Novbr. 1881.

Matr.-Nr. 23a m. fl. af Østerby. Hartkorn 4 Tdr. 5 Skpr. 1 Alb. Ejendomsskyld 28,000 Kr. Brandassurance for Bygningerne 20,000 Kr. Areal 46½ Td. Ld., deraf Ager 45½, Have og Gaardsplads 1. Agermarken drives i en 8 Marksdrift: Byg, Roer, Byg, Roer, Byg, Havre og 2aars Græs. Jordens Bonitet er lermuldet. Der holdes 14 Køer, 6 Stkr. Ungkvæg og Kalve og 1 Tyr af rød dansk Race og 4 Heste. Sidste Aar solgtes c. 50 Fedesvin.

Gaarden ligger i Østerby og har saa langt tilbage i Tiden, der vides Besked, været Selvejendom. Af tidligere Ejere nævnes Hans Christensen Nordmand, efter hvis Død Enken overtog Gaarden og senere giftede sig med Jørgen Mortensen, der døde 1885, hvorefter hans Enke sad med Gaarden til 1902, da den overtoges af Sønnen, den nuv. Ejer.

Jorderne, der er jævne, ligger samlede om Gaarden. Af Bygningerne er Hovedb. og Svinestalden af Grundmur, Staldlængen af Bindingsværk og Laden af Træ. Hovedb. bærer Tegtag, Avlsb. Paptage. Alle Bygningerne er opførte 1897 efter Brand. Elektrisk Lys og Kraft er installeret.

**Gammelkjær**, Fejø Sogn. Postforb.: Østerby, Fejø, og St.: Bandholm, hvortil c. 12 Km. Gaarden ligger c. 20 Km. fra Maribo. Ejer: *Albert Larsen*, som overtog Gaarden i 1908, er født paa Fejø 11. Juli 1884 og gift med *Nielsine Nielsen*, født paa Ejendommen 5. Juni 1884.

Matr.-Nr. 32 m. fl. af Østerby. Hartkorn 4 Tdr. 2 Skpr. Ejendomsskyld 32,000 Kr. Brandassurance for Bygningerne 25,188 Kr. Areal 40 Tdr. Ld., deraf Ager 37½, Eng og Mose 1½, Have og Gaardsplads 1. Agermarken drives i en 6 Marksdrift: Byg, Hvede, Roer, Byg, Havre og Græs. Jordens Bonitet er lermuldet. Der holdes 12 Køer, 6 Stkr. Ungkvæg og Kalve og 2 Tyre af rød dansk Race, 4 Heste, 1 Føl og 2 Faar. Sidste Aar solgtes c. 25 Fedesvin.

Gammelkjær ligger i Østerby og har langt tilbage i Tiden været Selveje. Nuv. Ejer har overtaget Gaarden efter sin Svigerfader, Rasmus Nielsen, der var født paa Ejendommen.

De flade Jorder ligger i to Afdelinger, Halvdelen ved Gaarden og Resten i mindre Afstand mod N. Størstedelen af Bygningerne er grundmurede med Tage af Tegl og Pap; Laden er opført i Træ. Elektrisk Lys og Kraft er indlagt.

**M. Chr. Hansens Gaard** i Vesterby, Fejø Sogn. Postforb.: Vesterby, Fejø, og St.: Båndholm, hvortil c. 13 Km. Gaarden ligger c. 20 Km. fra Maribo. Ejer: Sogneraadformand *Mads Chr. Hansen*, som overtog Gaarden i 1895, er født paa Ejendommen 3. Jan. 1862 og gift med *Anna Hansen*, født paa Fejø 12. Maj 1862.

Matr.-Nr. 8 m. fl. af Vesterby. Hartkorn 5 Tdr. 1 Skp. 3 Fdkr. Ejendoms-skyld 28,000 Kr. Brandassurance for Bygningerne 16,000 Kr. Areal 40 Tdr. Ld., deraf Ager 38, Eng  $\frac{1}{4}$ , Mose  $\frac{1}{4}$ , Have og Gaardsplads 1. Agermarken drives i en 5 Marksdrift: Vintersæd, Roer, Byg og 2aars Græs. Jordens Bonitet er lermuldet. Der holdes 11 Køer, 6 Stkr. Ungkvæg og Kalve og 1 Tyr af rød dansk Race, 4 Heste og 4 Faar. Sidste Aar solgtes 12 Fedesvin.

Gaarden ligger i Vesterby og er gammelt Selveje; den har gennem flere Generationer været i samme Slægts Besiddelse, og den nuv. Ejer har overtaget den efter sin Fader, Hans Madsen, der ligeledes var født paa Ejendommen.

De jevne Jorder ligger samlede S. om Gaarden. Bygningerne, der er ældre, men velholdte, staar alle i Bindingsværk med Straatage. Der er indlagt elektrisk Lys og Kraft.

**Toftegaard**, Fejø Sogn. Postforb.: Vesterby, Fejø, og St.: Kragenæs, hvortil c. 2 Km. Gaarden ligger c. 20 Km. fra Maribo. Ejer: *Thorvald E. Larsen*, som overtog Gaarden i 1913, er født paa Ejendommen 3. Maj 1886.

Matr.-Nr. 12 m. fl. af Vesterby. Hartkorn 6 Tdr. 6 Skpr. 3 Fdkr. 2 $\frac{1}{4}$  Alb. Ejendomsskyld 34,000 Kr. Brandassurance for Bygningerne 24,500 Kr. Areal 50 $\frac{1}{4}$  Td. Ld., deraf Ager 47 $\frac{1}{4}$ , Mose 2, Have og Gaardsplads 1. Agermarken



Toftegaard.

drives i en 7 Marksdrift: Byg, Halvbrak, Vintersæd, Roer, Byg, Havre og Græs. Jordens Bonitet er lermuldet. Der holdes 12 Køer, 15 Stkr. Ungkvæg og Kalve og 1 Tyr af rød dansk Race, 5 Heste og 2 Faar. Sidste Aar solgtes c. 30 Fedesvin.

Toftegaard ligger i Vesterby og overtoges af nuv. Ejer efter hans Fader, Hans Larsen, der havde haft Gaarden i en lang Aarrække.

De noget bølgeformede Jorder ligger samlede S. for Gaarden. Bygningerne bestaar af 4 Længer og en Svinestald, de 4 Længer er ældre og opførte i Bindingsværk med Straatage, Svinestalden er nyere og bærer Paptag. Elektrisk Lys og Kraft er indlagt. Gaarden ligger højt og kønt med vid Udsigt over Land og Hav.

**Albrektsminde**, Fejø Sogn. Postforb.: Vesterby, Fejø, og St.: Kragenæs, hvortil c. 2 Km. Gaarden ligger c. 20 Km. fra Maribo. Ejerinde: Enkefru *Hilleborg Albrektsen*, som overtog Gaarden i 1905, er født paa Fejø og var gift med *Peder Olsen Albrektsen*.

Matr.-Nr. 19 m. fl. af Vesterby. Hartkorn 4 Tdr. 4 Skpr. 3 $\frac{1}{4}$  Alb. Ejendoms-skyld 28,000 Kr. Brandassurance for Bygningerne 16,000 Kr. Areal 37 Tdr. Ld.,



deraf Ager 36, Have og Gaardsplads 1. Agermarken drives i en 8 Marksdrift: Vintersæd efter Halvbrak, Roer, Byg, Blandsæd, Havre og 2aars Græs. Jordens Bonitet er Iermuldet. Der holdes 10 Køer, 6 Stkr. Ungkvæg og Kalve af rød dansk Race, 3 Heste, 2 Plage og 4 Faar. Sidste Aar solgtes 17 Fedesvin.

Albrektsminde, der ligger i Vesterby, havde nuv. Ejerindes afdøde Mand overtaget 1884 efter sin Fader, Albrekt Olsen. — Jorderne ligger samlede N. om Gaarden over et fladt og bekvemt Terræn. Hovedb. staar i Grundmur med Tegltag, de 2 af Avlsb. i Bindingsværk, Laden er opført i Træ; alle Avlsb. har Paptage. Bygningerne er opførte 1898. Der er indlagt elektrisk Lys fra Værket paa Øen.

**Stenagergaard, Fejøl Sogn.** Postforb.: Vesterby, Fejøl, og St.: Kragenæs, hvortil c. 2 Km. Gaarden ligger c. 20 Km. fra Maribo. Ejer: *Niels Nielsen*, som overtog Gaarden i 1900, er født paa Fejøl 30. Decbr. 1863 og gift med *Julie Larsen*, født paa Fejøl 24. Decbr. 1859.

Matr.-Nr. 24a m. fl. af Vesterby. Hartkorn 5 Tdr. 3 Skpr. 2 Fdkr. 1¼ Alb. Ejendomsskyld 38,000 Kr. Brandassurance for Bygningerne 14,000 Kr. Areal 43 Tdr. Ld., deraf Ager 42, Have og Gaardsplads 1. Agermarken drives i en



Stenagergaard.

10 Marksdrift: Havre, Byg, Græs, Vikkehavre, Vintersæd, Byg, Græs og Roer, Havre, Byg og Kløver. Jordens Bonitet er Iermuldet. Der holdes 10 Køer, 10 Stkr. Ungkvæg og Kalve og 1 Tyr af rød dansk Race, 4 Heste, 1 Plag og 5 Faar. Sidste Aar solgtes c. 30 Fedesvin.

Stenagergaard ligger i Vesterby og har saa langt tilbage, der vides Besked, været Selveje. Nuv. Ejer overtog Gaarden ved Ægteskab med forrige Ejer, Morten Rasmussens Enke.

De ret jævne Jorder ligger samlede ved Gaarden. Bygningerne er opførte i Bindingsværk med Undtagelse af en grundmuret Svinestald, der er opført af nuv. Ejer. Der er indlagt elektrisk Lys og Kraft.

**H. J. Jakobsens Gaard** i Vesterby, Fejøl Sogn. Postforb. og St.: Bandholm, hvortil c. 13 Km. Gaarden ligger c. 20 Km. fra Maribo. Ejer: *Hans Johannes Jakobsen*, som overtog Gaarden i 1895, er født paa Fejøl 13. Jan. 1874 og gift med *Olivia Jensine Jensen*, født paa Ejendommen 17. Maj 1875.

Matr.-Nr. 28a m. fl. af Vesterby. Hartkorn 3 Tdr. 7 Skpr. 2 Fdkr. 1 Alb. Ejendomsskyld 28,000 Kr. Brandassurance for Bygningerne 16,500 Kr. Areal 34 Tdr. Ld., deraf Ager 31, Eng 1, Have og Gaardsplads 2. Agermarken drives i en 7 Marksdrift. Jordens Bonitet er Iermuldet. Der holdes 10 Køer, 8 Stkr. Ungkvæg og Kalve og 1 Tyr af rød dansk Race, 3 Heste, 3 Plage og Føl. Sidste Aar solgtes c. 30 Fedesvin.

Gaarden, som ligger i Vesterby, har saa langt tilbage, der vides Besked, været Selveje; den nuv. Ejer har overtaget den efter sin Svigerfader, Morten Jensen Skov. — Jorderne

ligger samlede ved Gaarden over et fladt og bekvemt Terræn. De ældre, men velholdte Bygninger staar i Bindingsværk med Straatage. Elektrisk Lys og Kraft er indlagt. Hovedb. omgives af den store, smukke Have, der er beplantet med c. 500 Frugttræer.

**N. Rasmussens Gaard** i Vesterby, Fejø Sogn. Postforb.: Vesterby, Fejø, og St.: Kragenæs, hvortil c. 2 Km. Gaarden ligger c. 20 Km. fra Maribo. Ejer: *Niels Rasmussen*, som overtog Gaarden 1894, er født paa Ejendommen 8. Maj 1857.

Matr.-Nr. 36 m. fl. af Vesterby. Hartkorn 5 Tdr. 1 Skp. 3 Fdkr. 2¼ Alb. Ejendomsskyld 28,000 Kr. Brandassurance for Bygningerne 10,000 Kr. Areal 42 Tdr. Ld., deraf Ager 40, Eng 1, Have og Gaardsplads 1. Agermarken drives i en 9 Marksdrift uden noget fast Sædskifte. Jordens Bonitet er lermuldet. Der holdes 8 Køer, 6 Stkr. Ungkvæg og Kalve og 1 Tyr af rød dansk Race, 4 Heste, 2 Plage og 6 Faar. Sidste Aar solgtes c. 20 Fedesvin.

Gaarden har den nuv. Ejer overtaget efter sin Fader, Rasmus Nielsen, der i sin Tid havde faaet den ved Giftermaal med Enken efter den tidligere Ejer. — Jorderne ligger samlede om Gaarden og er flade. Bygningerne staar i Bindingsværk med Straatage. Der er installeret Elektricitet til Drivkraft og Belysning.

**Frederiksminde**, Femø Sogn. Postforb.: Femø, og St.: Bandholm, hvortil c. 15 Km. Gaarden ligger c. 22 Km. fra Maribo. Ejer: *Leopold R. Jakobsen*, som overtog Gaarden i 1910, er født paa Ejendommen 15. Novbr. 1888 og gift med *Emmy Pedersen*, født paa Femø 4. Jan. 1889.

Matr.-Nr. 3a m. fl. af Sønderby. Hartkorn 5 Tdr. 5 Skpr. 3 Fdkr. 1¼ Alb. Ejendomsskyld 34,000 Kr. Brandassurance for Bygningerne 21,573 Kr. Areal 45 Tdr. Ld., deraf Ager 40, Eng 4, Have og Gaardsplads 1. Agermarken drives i



Frederiksminde.

en 7 Marksdrift: Havre, Roer, Hvede, Byg, Roer, Byg, ½ Græs ½ Roer. Jordens Bonitet er lermuldet. Der holdes 14 Køer, 15 Stkr. Ungkvæg og Kalve og 1 Tyr af rød dansk Race, 4 Heste, 4 Plage og Føl. Sidste Aar solgtes c. 100 Fedesvin.

**Frederiksminde**, der ligger i Sønderby, er en gammel Selvejendom. Af tidligere Ejer nævnes Jørgen Pedersen Møller, efter hvis Død Gaarden 1884 solgtes ved Auktion til Niels Jacobsen, den nuv. Ejers Fader.

De lidt bølgeformede Jorder ligger for Størstedelen samlede ved Gaarden; 3 Tdr. Ld. ligger c. 2 Km. mod Ø. Hovedb. og de 2 af Avlsb. staar i Grundmur, Laden er af Træ, opført 1905; Hovedb. stammer fra 1850erne, Staldlængen fra 1913, de øvrige Bygninger fra 1890erne. Bygningerne er tækkede med Straa og Pap. Gaarden, der er i god Drift, er forsynet med en stor og god Besætning.

**Ammelgaard**, Femø Sogn. Postforb.: Femø, og St.: Bandholm, hvortil c. 15 Km. Gaarden ligger c. 22 Km. fra Maribo. Ejer: *Jens Peder Andersen*, som overtog Gaarden i 1901, er født i Sønderby 21. Oktbr. 1872 og var gift med *Theodora Jørgensen*, født i Sønderby 29. Marts 1878, død 22. Juni 1914.

Matr.-Nr. 6 m. fl. af Sønderby. Hartkorn 5 Tdr. 1½ Alb. Ejendomsskyld 32,000 Kr. Brandassurance for Bygningerne 17,500 Kr. Areal 44 Tdr. Ld., deraf

Ager 43, Have og Gaardsplads 1. Agermarken drives i en 8 Marksdrift: Havre, Roer, Byg,  $\frac{1}{2}$  Græs  $\frac{1}{2}$  Roer m. m., Vintersæd, Roer, Byg og Græs. Jordens Bonitet er lermuldet. Der holdes 22 Køer, 13 Stkr. Ungkvæg og Kalve og 1 Tyr af rød dansk Race, 4 Heste, 1 Plag og 3 Faar. Sidste Aar solgtes c. 100 Fedesvin.



Ammelgaard.

Ammelgaard har saa langt tilbage, der vides Besked, været Selveje; den ligger i Sønderby. Af tidligere Ejere nævnes Niels Rasmussen, som 1897 solgte til Christen Andersen, den nuv. Ejers Fader.

Jorderne ligger samlede S. for Gaarden med Undtagelse af 6 Tdr. Ld., der ligger c. 2 Km. mod Ø. Hovedb. er grundmuret med Cementstenstag og opført 1910; Avlsb. er ældre og staar i Bindingsværk med Straatage, en grundmuret Svinestald med Paptag er opført af den nuv. Ejer.

**H. P. Pedersens Gaard** i Sønderby, Femø Sogn. Postforb.: Femø, og St.: Bandholm, hvortil c. 15 Km. Gaarden ligger c. 22 Km. fra Maribo. Ejer: *Hans Peder Pedersen*, som overtog Gaarden i 1878, er født paa Ejendommen 27. Marts 1857 og gift med *Laura Martine Danielsen*, født paa Femø 11. Marts 1865.



H. P. Pedersens Gaard.

Matr.-Nr. 8 m. fl. af Sønderby. Hartkorn 4 Tdr. 3 Skpr. 3 Fdkr. 1 Alb. Ejendomsskyld 29,000 Kr. Brandassurance for Bygningerne 17,582 Kr. Areal 40 Tdr. Ld., deraf Ager 36, Eng 3, Have og Gaardsplads 1. Agermarken drives i en 7 Marksdrift: Halvbrak, Hvede, Byg, Roer, Byg, Havre og Græs. Jordens Bonitet er lermuldet. Der holdes 15 Køer, 10 Stkr. Ungkvæg og Kalve og 1 Tyr af rød dansk Race, 4 Heste, 1 Plag og 2 Faar. Sidste Aar solgtes c. 40 Fedesvin.

Gaarden, der er gammelt Selveje, ligger i Sønderby og har gennem flere Generationer været i samme Slægts Besiddelse. Nuv. Ejer har overtaget den efter sin Fader, Peder Danielsen.

De noget bølgeformede Jorder ligger samlede S. ved Gaarden. Hovedb. og Svinstalden er grundmuret; Hovedb. bærer Cementstenstag og er opført 1914. De 3 Avslængere er ældre og staar i Bindingsværk med Straatage.

**Enkefru M. Henriksens Gaard** i Sønnerby, Femø Sogn. Postforb.: Femø, og St.: Bandholm, hvortil c. 15 Km. Gaarden ligger c. 22 Km. fra Maribo. Ejerinde: Enkefru *Marie Henriksen*, f. *Kristensen*, som overtog Gaarden i 1907, er født i Nørreby 9. Maj 1860 og var gift med *Anders Peder Henriksen*.

Matr.-Nr. 9 m. fl. af Sønnerby. Hartkorn 6 Tdr. 1 Skp. 2 Fdkr. 1½ Alb. Ejendomsskyld 34,000 Kr. Brandassurance for Bygningerne 14,000 Kr. Areal 54 Tdr. Ld., deraf Ager 49½, Eng 3, Have og Gaardsplads 1½. Gaarden drives af Ejerinden. Agermarken drives i en 7 Marksdrift: Halvbrak, Hvede, Byg, Roer, Byg, Havre og Græs. Jordens Bonitet er lermuldet. Der holdes 15 Køer, 14 Stkr. Ungkvæg og Kalve og 2 Tyre af rød dansk Race, 5 Heste og 2 Faar. Sidste Aar solgtes c. 40 Fedesvin.

Gaarden er gammel Selvejendom og ligger i Sønnerby. Af tidligere Ejere nævnes Peder Andersen, som 1892 mageskiftede med Jørgen Kristensen; denne overdrog 1902 Gaarden til sin Svigersøn, den nuv. Ejerindes afdøde Mand.

De noget bølgeformede Jorder ligger samlede S. ved Gaarden. Bygningerne staar dels i Grundmur, dels i Bindingsværk og dels i Træ med Tage af Straa og Pap.

**Grymerseje**, Femø Sogn. Postforb.: Femø, og St.: Bandholm, hvortil c. 15 Km. Gaarden ligger c. 22 Km. fra Maribo. Ejer: Sognefoged *Peder H. Grymer*, som overtog Gaarden i 1903, er født paa Ejendommen 6. Marts 1872 og gift med *Jørgine Rasmussen*, født i Nørreby 4. Febr. 1875.

Matr.-Nr. 10 m. fl. af Sønnerby. Hartkorn 5 Tdr. 2 Skpr. 3 Fdkr. 2¾ Alb. Ejendomsskyld 31,000 Kr. Brandassurance for Bygningerne 24,775 Kr. Areal



Grymerseje.

42 Tdr. Ld., deraf Ager 41, Have og Gaardsplads 1. Agermarken drives i en 7 Marksdrift: Halvbrak, Hvede, Byg, Roer, Byg, Havre og Græs. Jordens Bonitet er lermuldet. Der holdes 16 Køer, 14 Stkr. Ungkvæg og Kalve og 1 Tyr af rød dansk Race, 4 Heste, 1 Plag og 3 Faar. Sidste Aar solgtes c. 100 Fedesvin.

Grymerseje, der gennem flere Generationer har været i nuv. Ejers Slægts Besiddelse, ligger i Sønnerby. Den nuv. Ejer har overtaget den efter sin Fader, R. H. Grymer.

Jorderne ligger samlede S. ved Gaarden over et ret jævnt Terræn med Fald imod S. Bygningerne, der bestaar af 4 Længer samt Svinestald og Gødningshus, staar dels i Grundmur og dels i Bindingsværk med Tage af Straa; Laden er af Træ og bærer Paptag. Petroleumsmotor driver de faste Maskiner.

**Enkefru K. Hansens Gaard** i Sønnerby, Femø Sogn. Postforb.: Femø, og St.: Bandholm, hvortil c. 15 Km. Gaarden ligger c. 22 Km. fra Maribo. Ejerinde: Enkefru *Karen Hansen*, som overtog Gaarden i 1890, er født paa Femø 13. Juli 1851 og var gift med *Peder Morten Hansen*.

Matr.-Nr. 15a m. fl. af Sønderby. Hartkorn 5 Tdr. 3 Skpr. 1 Fdkr. 2 Alb. Ejendomsskyld 28,000 Kr. Brandassurance for Bygningerne 15,000 Kr. Areal 46 Tdr. Ld., deraf Ager 43, Eng 2, Have og Gaardsplads 1. Agermarken drives i en 9 Marksdrift: Halvbrak, Hvede, Roer, Byg, 2aars Græs, Rug, Havre og 1aars Græs. Jordens Bonitet er lermuldet. Der holdes 17 Køer, 10 Stkr. Ungkvæg og



Enkefru K. Hansens Gaard.

Kalve og 1 Tyr af rød dansk Race, 4 Heste, 2 Føl og 4 Faar. Sidste Aar solgtes c. 50 Fedesvin.

Gaarden ligger i Sønderby og overtoges i 1882 af nuv. Ejerindes afdøde Mand, der var født paa Ejendommen, og i hvis Slægt den havde været gennem flere Generationer. Jorderne er stærkt kuperede og ligger samlede ved Gaarden. Bygningerne staar hovedsagelig i Bindingsværk med Straatage; Staldlængen er opført 1910 i Grundmur med Paptag.

**Damsager**, Femø Sogn. Postforb.: Femø, og St.: Bandholm, hvortil c. 15 Km. Gaarden ligger c. 22 Km. fra Maribo. Nuv. Ejer: *Thorvald Andersen*, der er født paa Femø 28. Febr. 1874 og gift med *Dora Helveg Andersen*, født i



Damsager.

Odense 28. Septbr. 1881. Th. Andersen har 11. Decbr. 1916 overtaget Gaarden efter sin Fader, *Chr. Andersen*, som er født paa Ejendommen 28. Juni 1843 og gift med *Maren Johanne Pedersen*, født i Nørreby paa Femø 14. Febr. 1849.

Matr.-Nr. 16a m. fl. af Sønderby. Hartkorn 5 Tdr. 3 Skpr. 1 Fdkr. 2 Alb. Ejendomsskyld 32,000 Kr. Brandassurance for Bygningerne 20,796 Kr. Areal 47 Tdr. Ld., deraf Ager 44, Eng 2, Have og Gaardsplads 1. Agermarken drives i

en 7 Marksdrift: Halvbrak, Hvede, Byg, Roer, Byg, Havre og Græs. Jordens Bonitet er lermuldet. Der holdes 24 Køer, 17 Stkr. Ungkvæg og Kalve og 1 Tyr af blandet Krydsning mellem rød dansk og Jerseyrace, 4 Heste, 1 Plag og 1 Faar. Sidste Aar solgtes c. 200 Fedesvin.

D a m s a g e r, som ligger i Sønderby, har Christen Andersen overtaget 1869 efter sin Fader, Anders Jensen, der havde været dens Ejer i en længere Aarrække.

De noget bakkede Jorder ligger samlede om Gaarden. Bygningerne bestaar af 4 Længer og en Svinestald; Hovedb. er af Grundmur med Paptag, Avlsb. er af Bindingsværk med Pap- og Straatage. Bygningerne er opførte af den nuv. Ejer.

**Højris, Femø Sogn.** Postforb.: Femø, og St.: Bandholm, hvortil c. 15 Km. Gaarden ligger c. 22 Km. fra Maribo. Ejer: *J. P. Jørgensen Møller*, som overtog Gaarden i 1908 er født i Sønderby 31. Marts 1872 og gift med *Marie Christensen*, født paa Ejendommen 16. Oktbr. 1876.

Matr.-Nr. 11 m. fl. af Nørreby. Hartkorn 5 Tdr. 1 Skp. 1 Fdkr. 1¼ Alb. Ejendomsskyld 32,000 Kr. Brandassurance for Bygningerne 25,000 Kr. Areal 50 Tdr. Ld., deraf Ager 40, Eng 9, Have og Gaardsplads 1. Agermarken drives i



Højris.

en 7 Marksdrift: Hvede efter Halvbrak, Byg, Roer, Byg, Havre og Græs. Jordens Bonitet er lermuldet. Der holdes 14 Køer, 12 Stkr. Ungkvæg og Kalve og 1 Tyr af rød dansk Race, 4 Heste og 4 Faar. Sidste Aar solgtes c. 50 Fedesvin.

Højris er gammelt Selveje og ligger i Nørreby. Af tidligere Ejere nævnes Chr. Rasmussen, som efterfulgtes af Sønnen, Rasmus Christensen, hvis Enke giftede sig med Rasmus Andersen, den nuv. Ejers Svigerfader.

Af Jorderne ligger 36 Tdr. Ld. ved Gaarden, medens Resten er fraliggende c. 2 Km. mod Ø. De grundmurede Bygninger bærer Tegltag paa Hovedb., opført 1887, og Paptage paa Avlsb., hvoraf Laden og Staldlængen er opførte 1911, Materialhus 1915. Gaarden ligger højt og kønt med vid Udsigt over Omegnen og Havet.

**H. H. Nielsen Frimands Gaard** i Nørreby, Femø Sogn. Postforb.: Femø, og St.: Bandholm, hvortil c. 15 Km. Gaarden ligger c. 22 Km. fra Maribo. Ejer: *Hans Hermand Nielsen Frimand*, som overtog Gaarden i 1909, er født paa Ejendommen 6. Juni 1882 og gift med *Maren Nielsen*, født i Fjellerup 27. Aug. 1895.

Matr.-Nr. 17 m. fl. af Nørreby. Hartkorn 4 Tdr. 5 Skpr. 1 Fdkr. 2¼ Alb. Ejendomsskyld 31,000 Kr. Brandassurance for Bygningerne 11,500 Kr. Areal 45½ Td. Ld., deraf Ager 44½, Have og Gaardsplads 1. Agermarken drives i en 7 Marksdrift: Halvbrak, Hvede, Byg, Roer, Byg, Havre og Græs. Jordens Bonitet er lermuldet. Der holdes 12 Køer, 5 Stkr. Ungkvæg og Kalve og 1 Tyr af rød dansk Race og 4 Heste. Sidste Aar solgtes c. 20 Fedesvin.

Gaarden er gammelt Selveje og har gennem mange Generationer gaaet i Arv fra Fader til Søn. Nuv. Ejer har overtaget Ejendommen efter sin Fader, Niels Peder Hansen Frimand.



H. H. Nielsen Frimands Gaard.

De noget bølgeformede Jorder ligger for Størstedelen V. om Gaarden; 13 Tdr. Ld. ligger c. 2 Km. mod Ø. Bygningerne er ældre, men velholdte og opførte i Bindingsværk med Straatage.

**Østmosegaard**, Femø Sogn. Postforb.: Femø, og St.: Bandholm, hvortil c. 15 Km. Gaarden ligger c. 22 Km. fra Maribo. Ejer: *Jens Peder Nielsen Lund*, som overtog Gaarden 1909, er født paa Askø 13. Novbr. 1856 og gift med *Margrethe Hansen*, født paa Skalø 28. Septbr. 1859.

Matr.-Nr. 27 m. fl. af Nørreby. Hartkorn 4 Tdr. 4 Skpr. 3 Fdkr. 2 Alb. Ejendomsskyld 30,000 Kr. Brandassurance for Bygningerne 12,000 Kr. Areal



Østmosegaard.

60 Tdr. Ld., deraf Ager 39, Græsningsjord 20, Have og Gaardsplads 1. Agermarken drives i en 9 Marksdrift: Halvbrak, Hvede, Byg, Havre, Roer, Byg, Havre og 2aars Græs. Jordens Bonitet er lermuldet. Der holdes 13 Køer, 10 Stkr. Ungkvæg og Kalve og 1 Tyr af rød dansk Race, 4 Heste, 2 Plage og 3 Faar. Sidste Aar solgtes c. 30 Fedesvin.

Østmosegaard, der ligger i Nørreby, solgte Hans Rasmussen 1909 til den nuv. Ejer, der havde haft den i Forpagtning fra 1888. — De jevne Jorder ligger samlede om Gaarden. Bygningerne er ældre, men velholdte, opførte i Bindingsværk med Straatage. Gaarden ligger kønt med vid Udsigt over Havet.

**H. A. Danielsens Gaard** i Nørreby, Femø Sogn. Postforb.: Femø, og St.: Bandholm, hvortil c. 15 Km. Gaarden ligger c. 22 Km. fra Maribo. Ejer: *Hans*

*Albert Danielsen*, som overtog Gaarden i 1893, er født paa Ejendommen 13. Maj 1867 og gift med *Agnes Roug*, født i Nørreby 5. Aug. 1876.

Matr.-Nr. 20 m. fl. af Nørreby. Hartkorn 4 Tdr. 5 Skpr. 2 Fdkr.  $\frac{3}{4}$  Alb. Ejendomsskyld 29,000 Kr. Brandassurance for Bygningerne c. 17,000 Kr. Areal 40 Tdr. Ld., deraf Ager  $37\frac{1}{2}$ , Mose 1, Have og Gaardsplads  $1\frac{1}{2}$ . Af Agermarken drives  $27\frac{1}{2}$  Td. Ld. i en 7 Marksdrift og 10 Tdr. Ld. i en 4 Marksdrift. Jordens Bonitet er lermuldet. Der holdes 15 Køer, 11 Stkr. Ungkvæg og Kalve og 1 Tyr af rød dansk og Jersey-Race, 4 Heste, 2 Føl og 2 Faar. Sidste Aar solgtes c. 75 Fedesvin.

Gaarden har gennem flere Generationer været i samme Slægts Eje. Nuv. Ejer har overtaget den efter sin Fader, Bendix Danielsen — De noget bølgeformede Jorder ligger med de 30 Tdr. Ld. ved Gaarden, Resten er fraliggende c. 2 Km. mod S. Bygningerne staar væsentligst i Bindingsværk med Straatage.

**Lyngkjær**, Femø Sogn. Postforb.: Femø, og St.: Bandholm, hvortil c. 15 Km. Gaarden ligger c. 22 Km. fra Maribo. Ejer: Sogneraadsformand *Jens Albert Danielsen*, som overtog Gaarden i 1907, er født i Nørreby 18. April 1868 og gift med *Sabine Mettine Nathalie Jørgensen*, født i Sønderby 5. Decbr. 1866.

Matr.-Nr. 15a m. fl. af Nørreby. Hartkorn 4 Tdr. 5 Skpr. 1 Fdkr.  $2\frac{1}{4}$  Alb. Ejendomsskyld 31,000 Kr. Brandassurance for Bygningerne 18,500 Kr. Areal 50 Tdr. Ld., deraf Ager 40, Eng 9, Have og Gaardsplads 1. Agermarken drives i



Lyngkjær.

en 4 Marksdrift: Havre,  $\frac{1}{2}$  Roer  $\frac{1}{2}$  Hvede, Byg og Græs. Jordens Bonitet er lermuldet. Der holdes 14 Køer, 10 Stkr. Ungkvæg og Kalve og 2 Tyre af rød dansk Race, 4 Heste, 2 Føl og 4 Faar. Sidste Aar solgtes c. 70 Fedesvin.

Gaarden har saa langt tilbage i Tiden, der vides Besked, været i samme Slægts Besiddelse. Nuv. Ejer har overtaget Ejendommen efter sin Fader, Niels Peter Danielsen, som havde faaet den efter sin Svigerfader, Jørgen Jensen Albrektsen.

Størstedelen af Jorderne, der er jævne, ligger ved Gaarden; 13 Tdr. Ld. ligger c. 2 Km. mod Ø. Hovedb. staar i Grundmur med Cementstenstag, opført 1907, Laden er af Træ, Staldlængen af Grundmur, den ø. og v. Længe af Bindingsværk med Straatage. Gaarden ligger højt og kønt, og der er derfra en smuk Udsigt over Havet.

**H. M. Pedersens Gaard** i Askø, Askø Sogn. Postforb. og St.: Bandholm, hvortil c. 7 Km. Gaarden ligger c. 15 Km. fra Maribo. Ejer: *Hans Marius Pedersen*, som overtog Gaarden i 1903, er født paa Askø 30. Decbr. 1865 og gift med *Thyra Marie Hilleberta Gertsen*, født paa Ejendommen 7. April 1874.

Matr.-Nr. 7a m. fl. af Askø. Hartkorn 4 Tdr. 3 Skpr. 3 Fdkr. 1 Alb. Ejendomsskyld 30,000 Kr. Brandassurance for Bygningerne 20,000 Kr. Areal 86 Tdr. Ld., deraf Ager 65, Eng 20, Have og Gaardsplads 1. Agermarken drives i en 9 Marksdrift: Havre, Roer, Byg, Roer, Byg, Græs, Byg, Havre og Græs. Jordens Bonitet er lermuldet. Der holdes 23 Køer, 22 Stkr. Ungkvæg og Kalve og 1 Tyr af rød dansk Race, 5 Heste, 2 Plage og 9 Faar. Sidste Aar solgtes c. 30 Fedesvin.



Gaarden ligger paa Askø, og nuv. Ejer har overtaget den efter sin Svigerfader, Gert Jensen.

Jorderne er flade og ligger samlede om Gaarden. Bygningerne staar dels i Grundmur og dels i Bindingsværk, tækkede med Pandeplader og Straa. De faste Maskiner drives ved en Petroleumsmotor. Den nuv. Ejer har tilkøbt en anden Gaard paa 28 Tdr. Ld., der er lagt sammen med Gaarden her.

**J. Loks Gaard** i Askø, Askø Sogn. Postforb. og St.: Bandholm, hvortil c. 7 Km. Gaarden ligger c. 15 Km. fra Maribo. Ejer: *Jørganius Lok*, som overtog Gaarden i 1902, er født paa Ejendommen 2. Juli 1870.

Matr.-Nr. 13a m. fl. af Askø. Hartkorn 3 Tdr. 6 Skpr. 2 Fdkr.  $\frac{3}{4}$  Alb. Ejendomsskyld 28,500 Kr. Brandassurance for Bygningerne 17,000 Kr. Areal



J. Loks Gaard.

80 Tdr. Ld., deraf Ager 39, Eng 40, Have og Gaardsplads 1. Agermarken drives i en 8 Marksdrift: Halvbrak, Rug, Byg, Havre, Roer, Byg og 2aars Græs. Jordens Bonitet er letmuldet. Der holdes 16 Køer, 10 Stkr. Ungkvæg og Kalve og 1 Tyr af rød dansk Race, 4 Heste, 1 Plag og 11 Faar. Sidste Aar solgtes c. 30 Fedesvin.

Gaarden, der ligger paa Askø, har gennem flere Generationer været i samme Slægts Besiddelse. Nuv. Ejer overtog Ejendommen efter sin Fader, Sognefoged Jens Lok.

De flade Jorder ligger samlede om Gaarden. Bygningerne er opførte 1850 i Bindingsværk med Straatage. En Petroleumsmotor driver de faste Maskiner.

**Enkefru O. B. Poulsen Bruuns Gaard** i Ringsebølle, Ringsebølle Sogn. Postforb. og St.: Rødby, hvortil c. 2 Km. Ejerinde: Enkefru *Oline B. Poulsen Bruun*, f. *Rasmussen*, som overtog Gaarden 1893, er født i Danmark 11. April 1851 og var gift med *Hans Poulsen Bruun*.

Matr.-Nr. 11a m. fl. af Ringsebølle. Hartkorn 6 Tdr. 1 Skp. 2 Fdkr.  $2\frac{1}{4}$  Alb. Ejendomsskyld 34,000 Kr. Brandassurance for Bygningerne 29,840 Kr. Areal 47 Tdr. Ld., deraf Ager 40, Eng 6, Have og Gaardsplads 1. Gaarden drives af Ejerinden. Agermarken drives i en 7 Marksdrift: Havre, Roer m. m., Hvede, Byg, Roer, Byg og Græs. Jordens Bonitet er lermuldet. Der holdes 16 Køer, 14 Stkr. Ungkvæg og Kalve og 1 Tyr af rød dansk Race, 4 Heste, 3 Plage og Føl samt 2 Faar. Sidste Aar solgtes c. 40 Fedesvin.

Gaarden hørte oprindeligt under Baroniet Sønnderkarle, hvorfra den frikøbtes i 1872

af Hans Poulsen Bruun, nuv. Ejerindes afdøde Mand, som havde overtaget den efter sin Svigerfader, Sognefoged Erik Due.



Enkefru O. B. Poulsen Bruuns Gaard.

De flade Jorder ligger samlede ved Gaarden. Bygningerne er grundmurede, tækkede med Straa; en Trælade, opført 1914, bærer Paptag. Der er installeret Elektricitet til Lys og Kraft fra Værket i Rødby, og Gaarden har eget Vandværk.

**L. Hansens Gaard** i Ringsebølle, Ringsebølle Sogn. Postforb. og St.: Rødby, hvortil c. 2 Km. Ejer: *Lars Hansen*. Gaarden er bortforpagtet til Sønnen: *Hans Hansen*, som overtog den i 1909; han er født paa Ejendommen 22. Decbr. 1870 og gift med *Signe Carlsen*, født i Rødby 6. April 1884.

Matr.-Nr. 12a m. fl. af Ringsebølle. Hartkorn 5 Tdr. 6 Skpr. 2½ Alb. Ejendomsskyld 29,000 Kr. Brandassurance for Bygningerne c. 15,000, Kr. Areal 46 Tdr. L., deraf Ager 44, Mose 1, Have og Gaardsplads 1. Agermarken drives i en 7 Marksdrift: Havre, Staldfoder, Vintersæd, Byg, Roer, Byg og Græs. Jordens Bonitet er Iermuldet. Der holdes 15 Køer, 3 Stkr. Ungkvæg og Kalve og 1 Tyr af rød dansk Race, 4 Heste, 2 Føl og 1 Faar. Sidste Aar solgtes c. 25 Fedesvin.

Gaarden er i sin Tid frikøbt fra Baroniet Sønderkarle af Hans Jørgen Rasmussens Enke, der 1871 efterfulgtes af Sønnen, den nuv. Ejer, som siden 1909 har bortforpagtet Ejendommen til sin Søn.

Jorderne er flade og ligger samlede om Gaarden. De ældre men velholdte Bindingsværks Bygninger er tækkede med Straa. Der er indlagt elektrisk Lys og Kraft.

**Stenagergaard**, Taagerup Sogn. Postforb. og St.: Rødby, hvortil c. 7 Km. Ejer: *Harald Pilemand*, som overtog Gaarden i 1915, er født paa Ejendommen 19. Jan. 1884 og gift med *Karla Jørgensen*, født i Rørbæk 6. Maj 1891.



Stenagergaard.

Matr.-Nr. 16h m. fl. af Taagerup. Hartkorn 2 Tdr. 4 Skpr. 1¼ Alb. Ejendomsskyld c. 60,000 Kr. Brandassurance for Bygningerne 23,996 Kr. Areal 60 Tdr. Ld., deraf Ager 58, Veje m. m. 1, Have og Gaardsplads 1. Agermarken drives i en

8 Marksdrift: Havre, Roer og Staldfoder, Vintersæd, Roer, Byg, Roer, Byg og Græs. Jordens Bonitet er lermuldet. Der holdes 14 Køer, 10 Stkr. Ungkvæg og Kalve og 1 Tyr af rød dansk Race, 5 Heste, 1 Føl. Sidste Aar solgtes c. 25 Fedesvin.

Stenagergaard ligger i Taagerup og har saa langt tilbage, der vides Besked, været Selvejendom. Som Ejer nævnes Rasmus Rasmussen Reinholdt, der 1881 solgte til Hans Peder Andersen; denne efterfulgtes ved sin Død 1912 af Enken, der 1915 overdrog Gaarden til Sønnen, den nuv. Ejer.

De flade Jorder ligger samlede S. for Gaarden. Bygningerne, der er opførte efter Brand 1906, staar i Grundmur med Tage af Tegl og Pap; Laden er opført i Brædder. Petroleumsmotor driver de faste Maskiner.

**P. Chr. Hansens Gaard** i Hyldtofte, Taagerup Sogn. Postforb. og St.: Rødby, hvortil c. 4 Km. Ejer: *Peder Chr. Hansen*, som overtog Gaarden i 1900, er født i Slemminge 1. April 1871 og gift med *Ane Kirstine Hansen*, født i Torslunde 20. Febr. 1877.

Matr.-Nr. 3 m. fl. af Hyldtofte. Hartkorn 6 Tdr. 4 Skpr. 1 Fdkr.  $\frac{1}{2}$  Alb. Ejendomsskyld 36,000 Kr. Brandassurance for Bygningerne 20,000 Kr. Areal 46 Tdr. Ld., deraf Ager 45, Have og Gaardsplads 1. Agermarken drives i en 7 Marks-



P. Chr. Hansens Gaard.

drift: Havre, benyttet Brak, Hvede, Byg, Roer, Byg og Græs. Jordens Bonitet er lermuldet. Der holdes 15 Køer, 10 Stkr. Ungkvæg og Kalve og 1 Tyr af rød dansk Race, 4 Heste og 2 Plage. Sidste Aar solgtes c. 45 Fedesvin.

Gaarden ligger i Hyldtofte og var oprindelig Fæste under Baroniet Sønderkarle, indtil Marker Madsens Enke, der tidligere havde haft den i Fæste, frikøbte Ejendommen i 1890'erne; hun efterfulgtes som Ejer af sin Søn, Lars Madsen, som i 1898 solgte til Hans Eriksen, af hvem nuv. Ejer har købt.

Jorderne, der er et fladt og bekvemt Terræn, ligger samlede om Gaarden. Hovedb., der bærer Cementstenstag og er opført 1910, og n. Længe staar i Grundmur, de øvrige Bygninger er opførte i 1880'erne i Bindingsværk; alle Avlsb. har Straatage.

**A. Rasmussens Gaard** i Hyldtofte, Taagerup Sogn. Postforb. og St.: Rødby, hvortil c. 4 Km. Ejer: *Anton Rasmussen*, som overtog Gaarden i 1903, er født i Torslunde 8. Decbr. 1869.

Matr.-Nr. 4a m. fl. af Hyldtofte. Hartkorn 6 Tdr. 1 Skp. 2 Fdkr.  $\frac{3}{4}$  Alb. Ejendomsskyld 33,000 Kr. Brandassurance for Bygningerne 22,500 Kr. Areal 43 Tdr. Ld., deraf Ager 42, Have og Gaardsplads 1. Agermarken drives i en 8 Marksdrift: Havre, Roer, Byg, benyttet Brak, Vintersæd, Roer, Byg og Græs. Jordens Bonitet er lermuldet. Der holdes 13 Køer, 10 Stkr. Ungkvæg og Kalve og 1 Tyr af rød dansk Race, 4 Heste og 2 Plage. Sidste Aar solgtes c. 35 Fedesvin.

Gaarden ligger i Hyldtofte og har langt tilbage i Tiden været Fæste under Baroniet Sønderkarle. Nuv. Ejer har overtaget Ejendommen efter sin Moder, Rasmus Hansens Enke, der havde købt den 1891.

Jorderne ligger samlede ved Gaarden over et fladt og bekvemt Terræn. Bygningerne staar dels i Bindingsværk, dels i Grundmur og dels i Træ med Tage af Pap og Straa. Petroleumsmotor driver de faste Maskiner.

**Fr. Christoffersens Gaard** i Hyldtofte, Taagerup Sogn. Postforb. og St.: Rødby, hvortil c. 5 Km. Ejer: *Frederik Christoffersen*, som overtog Gaarden i 1915, er født paa Ejendommen 27. April 1874.

Matr.-Nr. 7 af Hyldtofte. Hartkorn 5 Tdr. 2 Skpr. 2 Fdkr.  $\frac{1}{2}$  Alb. Ejendoms-skyld 31,500 Kr. Brandassurance for Bygningerne 18,244 Kr. Areal 41 Tdr. Ld., deraf Ager 40, Have og Gaardsplads 1. Agermarken drives i en 8 Marksdrift:



Fr. Christoffersens Gaard.

benyttet Brak, Vintersæd, Byg, Græs, Havre, Roer, Byg og Græs. Jordens Bonitet er lermuldet. Der holdes 12 Køer, 12 Stkr. Ungkvæg og Kalve og 2 Tyre af rød dansk Race, 3 Heste, 2 Plage og 2 Faar. Sidste Aar solgtes c. 30 Fedesvin.

Gaarden, der ligger i Hyldtofte, hørte oprindeligt under Baroniet Sønderkarle. Johan Christoffersen købte 1870 Ejendommen og efterfulgtes ved sin Død 1894 af Enken, der 1915 overdrog den til Sønnen, den nuv. Ejer.

Jorderne er flade og ligger samlede SV. for Gaarden. Bygningerne staar dels i Grundmur, dels i Træ og dels i Bindingsværk med Tage af Jern og Straa.

**Damgaard**, Olstrup Sogn. Postforb.: Rødby, hvortil c. 8 Km., og St.: Holeby, hvortil c. 4 Km. Ejer: *Christen Jørgensen*, som overtog Gaarden i 1875,



Damgaard.

er født i Errindlev Sogn 13. Marts 1850 og gift med *Birta Margrethe Jørgensen*, født i Vester Ulslev 28. Jan. 1862.

Matr.-Nr. 5a af Assenbølle. Hartkorn 7 Tdr. 1 Fdkr.  $\frac{1}{4}$  Alb. Ejendoms-

skyld 32,000 Kr. Brandassurance for Bygningerne 18,400 Kr. Areal 52 Tdr. Ld., deraf Ager 51, Have og Gaardsplads 1. Agermarken drives i en 6 Marksdrift: Havre, Halvbrak, Byg, Roer, Byg og Græs. Jordens Bonitet er lermuldet. Der holdes 16 Køer, 6 Stkr. Ungkvæg og Kalve og 1 Tyr af rød dansk Race, 4 Heste, 1 Plag og 2 Faar. Sidste Aar solgtes c. 30 Fedesvin.

D a m g a a r d, der ligger i Assenbølle, blev 1858 frikøbt fra Baroniet Sønderkarle af Morten Andersen, som efterfulgtes af Sønnen, Lars Mortensen; han efterfulgtes 1875 af sin Svoger, den nuv. Ejer.

Jordene er flade og bekvemme og ligger samlede ved Gaarden. Af Bygningerne, der væsentligst staa i Bindingsværk med Straatage, er Hovedb. opført 1892, Laden 1882, de øvrige er ældre.

**Brødrene Larsens Gaard** i Bjernæs, Olstrup Sogn. Postforb. og St.: Rødby, hvortil c. 8 Km. Ejere: *L. A. Larsen m. fl.*, som overtog Gaarden i 1903, er født paa Ejendommen.

Matr.-Nr. 3a m. fl. af Bjernæs. Hartkorn 5 Tdr. 1 Skp. 3 Fdkr. 1¼ Alb. Ejendomsskyld 32,000 Kr. Brandassurance for Bygningerne 16,000 Kr. Areal 62 Tdr. Ld., deraf Ager 61, Have og Gaardsplads 1. Af Agermarken drives 42 Tdr. Ld. i en 6 Marksdrift: Byg, benyttet Brak, Vintersæd og Havre, Roer, Byg og Græs; Resten drives forskellig. Jordens Bonitet er lermuldet. Der holdes 15 Køer, 10 Stkr. Ungkvæg og Kalve og 1 Tyr af rød dansk Race og 5 Heste. Sidste Aar solgtes c. 30 Fedesvin.

Gaarden ligger i Bjernæs, og nuv. Ejere har overtaget den efter deres Moder, Enke efter Søren Larsen, som 1864 havde købt den af Ole Svendsen. Oprindelig var Gaarden Fæste under Baroniet Sønderkarle.

Af Jorderne ligger 42 Tdr. Ld. samlede ved Gaarden, Resten ligger c. 3 Km. mod S. De ældre, men velholdte Bygninger staa i Bindingsværk med Straatage.

**Strandgaard**, Olstrup Sogn. Postforb. og St.: Rødby, hvortil c. 8 Km. Ejer: *Peder Rasmussen*, som overtog Gaarden i 1875, er født paa Ejendommen 16. Jan. 1843.

Matr.-Nr. 8 m. fl. af Bjernæs. Hartkorn 6 Tdr. 6 Skpr. 2 Fdkr. Ejendomsskyld 28,000 Kr. Brandassurance for Bygningerne 14,800 Kr. Areal 50 Tdr. Ld., deraf Ager 49, Have og Gaardsplads 1. Agermarken drives i en 7 Marksdrift:



Strandgaard.

Havre, benyttet Brak, Vintersæd, Byg, Roer, Byg og Græs. Jordens Bonitet er lermuldet. Der holdes 12 Køer, 6 Stkr. Ungkvæg og Kalve og 1 Tyr af rød dansk Race, 4 Heste. Sidste Aar solgtes 12 Fedesvin og c. 60 Maanedsgrise.

Strandgaard ligger i Bjernæs og var tidligere Fæste under Baroniet Sønderkarle, indtil den 1875 frikøbtes af nuv. Ejer, der havde overtaget Gaarden efter sin Fader, Rasmus Jakobsen, der havde haft den i Fæste.

Jorderne ligger samlede om Gaarden undtagen c. 7 Tdr. Ld., der ligger c. 3 Km. mod S. Bygningerne er ældre, opførte i Bindingsværk med Undtagelse af en i 1916 opført grundmuret Svinestald, der er tækket med Pap; de andre Bygninger bærer Straatage.

**Øster Egelund**, Errindlev Sogn. Postforb.: Rødby, hvortil c. 8 Km., og St.: Holeby, hvortil c. 6 Km. Ejer: *Hans Jørgen Jensen*, som overtog Gaarden i 1902, er født i Hyltofte 16. Febr. 1873 og gift med *Johanne Eriksen*, født i Assenbølle 6. Maj 1877.

Matr.-Nr. 14a m. fl. af Errindlev. Hartkorn 7 Tdr. 1 Skp. 3 Fdkr. 1¼ Alb. Ejendomsskyld 33,300 Kr. Brandassurance for Bygningerne 20,000 Kr. Areal 59¼ Td. Ld., deraf Ager 53, Eng 6, Have og Gaardsplads ¼. Agermarken drives i



Øster Egelund.

en 9 Marksdrift: Byg, ½ Roer ½ Havre, Byg, Græs, benyttet Brak, Vintersæd, Roer, Havre og Græs. Jordens Bonitet er lermuldet. Der holdes 18 Køer, 6 Stkr. Ungkvæg og Kalve og 2 Tyre af rød dansk Race, 5 Heste, 1 Føl og 3 Faar. Sidste Aar solgtes c. 40 Fedesvin.

Ø. Egelund ligger i Errindlev og har oprindelig hørt under Baroniet Sønderkarle. Peter Hansen Selling købte Gaarden 1887 af Kreditkassen og solgte den senere til nuv. Ejer.

Jorderne ligger samlede om Gaarden over et fladt og bekvemt Terræn. Bygningerne, der er opførte i Bindingsværk, væsentligst af nuv. Ejer, bærer Tage af Straa og Pap. Til Drivkraft og Belysning er installeret Elektricitet.

**H. P. Pedersens Gaard** i Errindlev, Errindlev Sogn. Postforb.: Rødby, hvortil c. 8 Km., og St.: Holeby, hvortil c. 6 Km. Ejer: *Hans Peder Pedersen*, som overtog Gaarden i 1896, er født i Errindlev 28. Aug. 1867 og gift med *Anna Olsen*, født i Errindlev 20. Oktbr. 1875.

Matr.-Nr. 3a m. fl. af Errindlev. Hartkorn 6 Tdr. 5 Skpr. 1 Fdkr. 2¼ Alb. Ejendomsskyld 32,500 Kr. Brandassurance for Bygningerne 21,000 Kr. Areal 49 Tdr. Ld., deraf Ager 42, Eng 6, Have og Gaardsplads 1. Agermarken drives i en 6 Marksdrift: Havre, benyttet Brak, Vintersæd, Roer, Byg og Græs. Jordens Bonitet er lermuldet. Der holdes 15 Køer, 10 Stkr. Ungkvæg og Kalve og 1 Tyr af rød dansk Race, 4 Heste, 1 Føl og 2 Faar. Sidste Aar solgtes c. 30 Fedesvin.

Gaarden ligger i Errindlev og frikøbtes 1854 fra Baroniet Sønderkarle af Mogens Hansen, der efterfulgtes af Sønnen, Hans Mogensen, af hvem nuv. Ejer købte.

De flade Jorder ligger ved Gaarden med Undtagelse af 12 Tdr. Ld., der ligger c. 4 Km. mod Ø. Bygningerne er opførte af nuv. Ejer; Hovedb., der er opført 1905, er grundmuret og bærer Cementstenstag, Avlsb. staar dels i Grundmur og dels i Bindingsværk med Jerntage. Der er indlagt elektrisk Lys og Kraft.

**J. A. Mikkelsens Gaard** i Errindlev, Errindlev Sogn. Postforb.: Rødby, hvortil c. 8 Km., og St.: Holeby, hvortil c. 6 Km. Ejer: *Jørgen A. Mikkelsen*, som overtog Gaarden i 1905, er født paa Ejendommen 18. Oktbr. 1878.

Matr.-Nr. 5 m. fl. af Errindlev. Hartkorn 6 Tdr. 4 Skpr. 1 Fdkr. 1½ Alb. Ejendomsskyld 29,000 Kr. Brandassurance for Bygningerne 13,200 Kr. Areal 58 Tdr. Ld., deraf Ager 36, Eng 16, Mose 5, Have og Gaardsplads 1. Agermarken drives i en 6 Marksdrift: Havre, Halvbrak, Vintersæd, Roer, Byg og Græs. Jordens Bonitet er lermuldet. Der holdes 14 Køer, 7 Stkr. Ungkvæg og Kalve og 1 Tyr af rød dansk Race, 4 Heste og 2 Plage. Sidste Aar solgtes c. 20 Fedesvin.

Gaarden, der ligger Errindlev, hørte tidligere under Baroniet Sønderkarle, indtil den 1877 frikøbtes af Frederik Mikkelsen, som senere overdrog den til sin Søn, den nuv. Ejer. Jorderne ligger i fire Afdelinger med Agerjorden ved Gaarden; Resten ligger i forskellig Retning i indtil 3 Km.'s Afstand. De ældre, men velholdte Bindingsværksbygninger bærer Straatage.

**H. Rasmussen Due's Gaard** i Errindlev, Errindlev Sogn. Postforb.: Rødby, hvortil c. 8 Km., og St.: Holeby, hvortil c. 8 Km. Ejer: *H. Rasmussen Due*, som overtog Gaarden i 1902, er født paa Ejendommen 3. Aug. 1861 og gift med *Dagmar Henningsen*, født i Errindlev 5. Marts 1878.

Matr.-Nr. 9a m. fl. af Errindlev. Hartkorn 6 Tdr. 3 Skpr. 1 Fdkr. 2¼ Alb. Ejendomsskyld 29,800 Kr. Brandassurance for Bygningerne 14,800 Kr. Areal 48 Tdr. Ld., deraf Ager 33, Eng 14, Have og Gaardsplads 1. Agermarken drives i en 7 Marksdrift: Byg, Helbrak, Vintersæd, Byg, Roer, Havre og Græs. Jordens Bonitet er Iermuldet. Der holdes 11 Køer, 6 Stkr. Ungkvæg og Kalve og 1 Tyr af rød dansk Race, 5 Heste og 5 Faar. Sidste Aar solgtes c. 40 Fedesvin.

Gaarden hørte i sin Tid under Baroniet Sønderkarle og frikøbtes i 1870erne af Johan Due; ved dennes Død 1901 overtog Enken Gaarden, som hun 1902 overdrog til deres Søn, den nuv. Ejer.

Af Jorderne, der er flade, ligger 33 Tdr. Ld. ved Gaarden; Resten ligger længere mod SØ. Bygningerne staar i Bindingsværk med Straatage; Hovedb. er opført 1863, Avlsb. i 1870erne. Elektrisk Lys og Kraft er indlagt.

**Errindlevgaard**, Errindlev Sogn. Postforb.: Rødby, hvortil c. 8 Km. og St.: Holeby, hvortil c. 6 Km. Ejer: *R. Rasmussen Due*, som overtog Gaarden i 1890, er født i Errindlev 26. Decbr. 1863 og gift med *Karen Marie Eriksen*, født i Hyltofte 30. Maj 1867.

Matr.-Nr. 10 m. fl. af Errindlev. Hartkorn 6 Tdr. 6 Skpr. 2 Alb. Ejendomsskyld 32,000 Kr. Brandassurance for Bygningerne 24,000 Kr. Areal 60 Tdr. Ld., deraf Ager 56, Eng 3, Have og Gaardsplads 1. Agermarken drives i en 6 Marksdrift: Byg, Roer m. m., Byg og Vintersæd, Roer, Havre og Græs. Jordens Bonitet er Iermuldet. Der holdes 15 Køer, 7 Stkr. Ungkvæg og Kalve af rød dansk Race, 5 Heste, 2 Plage og 4 Faar. Sidste Aar solgtes c. 25 Fedesvin.

Errindlevgaard har oprindeligt hørt under Baroniet Sønderkarle, hvorfra den frikøbtes af Hans Knudsen, af hvem nuv. Ejer købte.

Jorderne ligger med de 45 Tdr. Ld. ved Gaarden, Resten ligger c. 1½ Km. mod Ø. Areal er fladt. Hovedb. er opført 1906 i Grundmur og tækket med Cementsten; Avlsb. staar dels i Grundmur og dels i Bindingsværk og med Straatage, opførte 1891. Elektrisk Lys og Kraft er indlagt.

**Studehave**, Errindlev Sogn. Postforb.: Rødby, hvortil c. 9 Km., og St.: Holeby, hvortil c. 7 Km. Ejer: *Jens Chr. Jørgensen*, som overtog Gaarden i 1886, er født paa Ejendommen 28. Jan. 1860 og gift med *Bodil Kristine Jørgensen*, født paa Bukkehavegaard 10. Novbr. 1862.

Matr.-Nr. 12 m. fl. af Errindlev. Hartkorn 5 Tdr. 6 Skpr. 2 Fdkr. 1¼ Alb. Ejendomsskyld 28,000 Kr. Brandassurance for Bygningerne 18,700 Kr. Areal 56 Tdr. Ld., deraf Ager 49, Eng 6, Have og Gaardsplads 1. Agermarken drives i en 7 Marksdrift: Byg, Roer m. m., Vintersæd, Roer, Byg, Havre og Græs. Jordens Bonitet er Iermuldet. Der holdes 14 Køer, 6 Stkr. Ungkvæg og Kalve og 1 Tyr af rød dansk Race, 4 Heste og 1 Føl. Sidste Aar solgtes c. 30 Fedesvin.

Studehave har nuv. Ejer overtaget efter sin Fader, Jørgen Jørgensen, der c. 1860 frikøbte Gaarden fra Baroniet Sønderkarle.

De flade Jorder ligger samlede om Gaarden. Bygningerne bestaar af 4 Længer, alle opførte i Bindingsværk; de er ældre, men velholdte og bærer Straatage. Elektrisk Lys og Kraft er indlagt.

**Egelundgaard**, Errindlev Sogn. Postforb.: Rødby, hvortil c. 8 Km., og St.: Holeby, hvortil c. 6 Km. Ejer: *Morten Hansen*, som overtog Gaarden i 1909, er født paa Ejendommen 6. Juni 1887 og gift med *Margrethe Jantzen*, født i Errindlev 3. Novbr. 1884.

Matr.-Nr. 15a m. fl. af Errindlev. Hartkorn 6 Tdr. 4 Skpr. 3 Fdkr. 1½ Alb. Ejendomsskyld 30,700 Kr. Brandassurance for Bygningerne 23,917 Kr. Areal 48 Tdr. Ld., deraf Ager 47, Have og Gaardsplads 1. Agermarken drives i en 7 Marksdrift: Havre, Byg, Roer, Byg, Roer, Byg og Græs. Jordens Bonitet er ler-



Egelundgaard.

muldet. Der holdes 12 Køer, 8 Stkr. Ungkvæg og Kalve og 1 Tyr af rød dansk Race, 4 Heste og 2 Plage. Sidste Aar solgtes c. 150 Maanedsgriise.

Egelundgaard ligger i Errindlev og har i sin Tid været Fæste under Baroniet Sønderkarle. Af tidligere Ejere nævnes Lars Hansen, som 1885 solgte til Rasmus Hansen, den nuv. Ejers Fader.

Jorderne er flade og ligger samlede ved Gaarden. Bygningerne staar dels i Grundmur og dels i Bindingsværk; Hovedb. bærer Eternitskifertag, Avlsb. Straa- og Paptage. Der er indlagt elektrisk Lys og Kraft.

**Enkefru S. Hansens Gaard** i Errindlev, Errindlev Sogn. Postforb.: Rødby, hvortil c. 8 Km., og St.: Holeby, hvortil c. 6 Km. Ejerinde: Enkefru *Sidse Hansen*, f. *Pedersen*, som overtog Gaarden i 1914, er født i Assenbølle 22. Decbr. 1853 og var gift med *Hans Hansen*.

Matr.-Nr. 16 m. fl. af Errindlev. Hartkorn 6 Tdr. 1 Skp. 3 Fdkr. 2¼ Alb. Ejendomsskyld 29,000 Kr. Brandassurance for Bygningerne c. 16,000 Kr. Areal



Enkefru S. Hansens Gaard.

45 Tdr. Ld., deraf Ager 44, Have og Gaardsplads 1. Gaarden drives af Ejerinden. Agermarken drives i en 6 Marksdrift: Havre, benyttet Brak, Vintersæd, Roer, Byg og Græs. Jordens Bonitet er lermuldet. Der holdes 14 Køer, 8 Stkr. Ungkvæg og Kalve og 1 Tyr af rød dansk Race, 4 Heste, 2 Plage og 4 Faar. Sidste Aar solgtes c. 30 Fedesvin.

Gaarden ligger i Errindlev og hørte oprindeligt under Baroniet Sønderkarle, indtil den frikøbtes af Jens Hansen, efter hvis Død Enken giftede sig med hans Broder, Hans



Hansen; denne ejede Gaarden til sin Død i 1914, hvorefter Enken af andet Ægteskab, nuv. Ejerinde, overtog Ejendommen.

Jorderne ligger samlede ved Gaarden over et fladt og bekvemt Terræn. Bygningerne er ældre, men velholdte og staar i Bindingsværk med Straatage. Elektrisk Lys og Kraft er installeret.

**Møllergaard**, Errindlev Sogn. Postforb.: Rødby, hvortil c. 8 Km., og St.: Holeby, hvortil c. 7 Km. Ejer: *Peter H. Hasling*, som overtog Gaarden i 1900, er født i Vester Ulslev 31. Aug. 1869 og gift med *Rasmine Larsen*, født paa Rødby Mark 31. Oktbr. 1864.

Matr.-Nr. 17a m. fl. af Errindlev. Hartkorn 5 Tdr. 3 Skpr.  $\frac{1}{2}$  Alb. Ejendoms-skyld 35,000 Kr. Brandassurance for Bygningerne c. 26,000 Kr. Areal 46 $\frac{1}{2}$  Td. Ld., deraf Ager 43 $\frac{1}{2}$ , Eng 2, Have og Gaardsplads 1. Agermarken drives i en 6 Marksdrift: Havre, benyttet Brak, Vintersæd, Roer, Byg og Græs. Jordens Bonitet er lermuldet. Der holdes 16 Køer, 9 Stkr. Ungkvæg og Kalve og 1 Tyr af rød dansk Race, 4 Heste og 1 Føl. Sidste Aar solgtes c. 50 Fedesvin.

Møllergaard har oprindeligt hørt under Baroniet Sønderkarle. Som Ejer nævnes Peder Ottesen, der var Gaardens Ejer i en lang Aarrække, indtil han 1900 solgte til nuv. Ejer, som er gift med hans Broderdatter.

De flade Jorder ligger samlede om Gaarden. Bygningerne er opførte efter Brand 1911 i Grundmur undtagen Laden, der er af Træ; Hovedb., der er opført i Villastil, bærer Tegltag, Avlsb. Paptage. Electricitet er installeret til Lys og Drivkraft.

**Klingenberg**, Errindlev Sogn. Postforb.: Rødby, hvortil c. 9 Km., og St.: Holeby, hvortil c. 6 Km. Ejer: *Hans Jørgen Pedersen*, som overtog Gaarden i 1911, er født paa Ejendommen 27. Maj 1863 og gift med *Karoline Louise Hansen*, født i Sjelstofte 28. Aug. 1870.

Matr.-Nr. 20 m. fl. af Errindlev. Hartkorn 6 Tdr. 3 Skpr. 2 Alb. Ejendoms-skyld 28,000 Kr. Brandassurance for Bygningerne 15,690 Kr. Areal 50 Tdr. Ld., deraf Ager 44, Eng 2, Græsningsjord 3, Have og Gaardsplads 1. Af Agermarken drives 35 Tdr. Ld. i en 8 Marksdrift: Havre, benyttet Brak, Hvede, Byg, Roer, Byg og 2aars Græs; 9 Tdr. Ld. i en 7 Marksdrift. Jordens Bonitet er lermuldet. Der holdes 16 Køer, 8 Stkr. Ungkvæg og Kalve og 1 Tyr af rød dansk Race, 5 Heste, 3 Plage og 3 Faar. Sidste Aar solgtes c. 30 Fedesvin.

Gaarden ligger i Errindlev og blev i 1870 frikøbt fra Baroniet Sønderkarle af Sognefoged, Dannebrogsmænd Peder Hansen, der var dens Ejer til sin Død i 1901, hvorefter Enken overtog Ejendommen, som hun 1911 overdrog til Sønnen, den nuv. Ejer. Peder Hansen, der havde faaet Fæstet 1848, var en paa Egnen meget anset Mand, der beklædte en Del Tillidsposter.

Af Jorderne ligger de 35 Tdr. Ld. ved Gaarden; Resten ligger c. 3 Km. mod Ø. Bygningerne staar i Bindingsværk af brændte Sten.

**H. M. Jørgensens Gaard** i Sjelstofte, Errindlev Sogn. Postforb. og St.: Rødby, hvortil c. 10 Km. Ejer: *Hans M. Jørgensen*, som overtog Gaarden 1912, er født i Sjelstofte 26. Oktbr. 1883 og gift med *Helga Larsen*, født i Errindlev 28. April 1888.

Matr.-Nr. 6a m. fl. af Sjelstofte. Hartkorn 7 Tdr. 2 Fdkr.  $\frac{1}{4}$  Alb. Ejendoms-skyld 33,580 Kr. Brandassurance for Bygningerne 20,500 Kr. Areal 60 Tdr. Ld., deraf Ager 58, Eng 1, Have og Gaardsplads 1. Agermarken drives i en 8 Marksdrift: Havre, Roer, Byg, Græs og Halvbrak, Hvede, Roer, Byg og Græs. Jordens Bonitet er lermuldet. Der holdes 18 Køer, 12 Stkr. Ungkvæg og Kalve og 1 Tyr af rød dansk Race, 6 Heste og 2 Plage. Sidste Aar solgtes c. 50 Fedesvin.

Gaarden ligger i Sjelstofte og var i sin Tid Fæste under Baroniet Sønderkarle. Nuv. Ejer overtog Ejendommen efter sin Onkel, Søren Hansens Død.

Af de flade Jorder ligger 44 Tdr. Ld. ved Gaarden, medens Resten ligger i mindre Afstand mod S. Bygningerne staar i Bindingsværk med Straa- og Jerntage undtagen en Trælade, opført 1906, der bærer Paptag. Der er indlagt elektrisk Lys og Kraft.

**O. Iversens Gaard** i Sjelstofte, Errindlev Sogn. Postforb. og St.: Rødby, hvortil c. 11 Km. Ejer: *Otto Iversen*, som overtog Gaarden i 1887, er født i Skovby 22. Marts 1856 og gift med *Karen Jensen*, født i Sjelstofte 31. Juli 1865.

Matr.-Nr. 9a m. fl. af Sjælstofte. Hartkorn 5 Tdr. 2 Skpr. 1 Fdkr. 2¼ Alb. Ejendomsskyld 30,500 Kr. Brandassurance for Bygningerne 16,000 Kr. Areal 60 Tdr. Ld., deraf Ager 58, Mose 1, Have og Gaardsplads 1. Agermarken drives i en 7 Marksdrift: Byg, Roer, Vintersæd, Byg, Roer, Byg og Græs. Jordens Bonitet



O. Iversens Gaard.

er lermuldet. Der holdes 17 Køer, 12 Stkr. Ungkvæg og Kalve og 1 Tyr af rød dansk Race, 5 Heste og 2 Plage. Sidste Aar solgtes c. 30 Fedesvin.

Gaarden, der ligger i Sjælstofte, hørte i sin Tid under Baroniet Sønderkarle, hvorfra den frikøbtes 1873 af Jens Hekmann, som 1887 solgte til nuv. Ejer.

Jorderne ligger med de 44 Tdr. Ld. ved Gaarden, medens Resten ligger i mindre Afstand mod S.; Arealet er fladt og bekvemt. Bygningerne, der er ældre men velholdte, staar i Bindingsværk med Straatage. Elektrisk Lys og Kraft er indlagt. — Af Hestebesætningen er en jysk Hingst præmieret.

**Thorsøgaard**, Errindlev Sogn. Postforb. og St.: Rødby, hvortil c. 11 Km. Ejer: *Peder Chr. Pedersen*, som overtog Gaarden i 1901, er født i Assenbølle 3. Juni 1873 og gift med *Dorthea Hansen*, født i Errindlev 1. Novbr. 1875.

Matr.-Nr. 12a m. fl. af Sjælstofte. Hartkorn 5 Tdr. 3 Skpr. 2 Fdkr. ¼ Alb. Ejendomsskyld 41,000 Kr. Brandassurance for Bygningerne 25,000 Kr. Areal



Thorsøgaard.

60 Tdr. Ld., deraf Ager 59, Have og Gaardsplads 1. Agermarken drives i en 8 Marksdrift: Havre, benyttet Brak, Vintersæd, Roer, Byg, Roer, Byg og Græs. Jordens Bonitet er lermuldet. Der holdes 20 Køer, 10 Stkr. Ungkvæg og Kalve og 1 Tyr af rød dansk Race, 5 Heste, 3 Plage og 5 Faar. Sidste Aar solgtes c. 60 Fedesvin.

Thorsøgaard, der ligger i Sjælstofte, var oprindeligt meget større og har saa langt tilbage, der vides Besked, været Selvejendom. Som Ejer nævnes Søren Iversen, der 1889 efterfulgtes af Chr. Jørgensen, af hvem nuv. Ejer købte.

De flade Jorder ligger samlede om Gaarden. Hovedb. staar i Bindingsværk med Skifertag, Svinestalden er grundmuret og Laden er af Træ og tækket med Pap ligesom alle Avlsb., der er opførte af nuv. Ejer. Der er indlagt elektrisk Lys og Kraft. Til Gaarden hører et Arbejderhus.

**A. H. Pugerups Gaard** i Sjelstofte, Errindlev Sogn. Postforb. og St.: Rødby, hvortil c. 10 Km. Ejer: *A. H. Pugerup*, som overtog Gaarden i 1891, er født i Bjernæs 7. Febr. 1864 og gift med *Martine Mariane Larsen*, født i Nebbelunde 30. Jan. 1867.

Matr.-Nr. 13a m. fl. af Sjelstofte. Hartkorn 3 Tdr. 7 Skpr. 2 Fdkr.  $\frac{1}{2}$  Alb. Ejendomsskyld 31,000 Kr. Brandassurance for Bygningerne 21,600 Kr. Areal 55 Tdr. Ld., deraf Ager 51, Eng 3, Have og Gaardsplads 1. Agermarken drives i en 7 Marksdrift: Byg, Havre, benyttet Brak, Vintersæd, Roer, Byg og Græs. Jordens Bonitet er lermuldet. Der holdes 16 Køer, 10 Stkr. Ungkvæg og Kalve og 1 Tyr af rød dansk Race, 5 Heste og 1 Faar. Sidste Aar solgtes c. 30 Fedesvin.

Gaarden var Fæste under Baroniet Sønderkarle, indtil den omkring 1860 frikøbtes af Morten Christoffersen; efter dennes Død giftede Enken sig med Rasmus Larsen, af hvem den nuv. Ejer købte.

Jorderne er flade og ligger samlede om Gaarden. Hovedb. og de 2 Udlænger staar i Bindingsværk med Jerntage, Laden er af Træ med Paptag. Elektrisk Lys og Kraft er indlagt.

**I. Knudsens Gaard** i Thorslunde, Thorslunde Sogn. Postforb. og St.: Holeby, hvortil c. 3 Km. Gaarden ligger c. 6 Km. fra Rødby. Ejer: *Iver Knudsen*, som overtog Gaarden i 1864, er født paa Ejendommen 8. Febr. 1837 og gift med *Karen Trine Jørgensen*, født i Fuglse 18. Novbr. 1857.

Matr.-Nr. 3 m. fl. af Thorslunde. Hartkorn 5 Tdr. 6 Skpr. 1 Fdkr. 2 Alb. Ejendomsskyld 33,500 Kr. Brandassurance for Bygningerne 21,000 Kr. Areal



I. Knudsens Gaard.

42 $\frac{1}{2}$  Td. Ld., deraf Ager 40 $\frac{1}{4}$ , Eng  $\frac{3}{4}$ , Mose  $\frac{1}{2}$ , Have og Gaardsplads 1. Agermarken drives i en 6 Marksdrift: Havre, Halvbrak, Hvede og Byg, Roer, Byg og Græs. Jordens Bonitet er lermuldet. Der holdes 12 Køer, 6 Stkr. Ungkvæg og Kalve og 1 Tyr af rød dansk Race, 4 Heste, 1 Plag og 1 Faar. Sidste Aar solgtes 12 Fedesvin.

Gaarden ligger i Thorslunde og frikøbtes fra Lungholm Gods af Knud Iversen, den nuv. Ejers Fader.

De flade Jorder ligger samlede ved Gaarden. Bygningerne er opførte af nuv. Ejer og staar i Bindingsværk med Straatage undtagen Laden, der er af Træ.

**J. P. A. Pedersens Gaard** i Thorslunde, Thorslunde Sogn. Postforb. og St.: Holeby, hvortil c. 3 Km. Gaarden ligger c. 6 Km. fra Rødby. Ejer: *Joh. P. A. Pedersen*, som overtog Gaarden i 1912, er født i Fuglse 19. Novbr. 1866.

Matr.-Nr. 12a m. fl. af Thorslunde. Hartkorn 6 Tdr. 3 Skpr. 2¼ Alb. Ejendomsskyld 31,000 Kr. Brandassurance for Bygningerne 20,000 Kr. Areal 41½ Td. Ld., deraf Ager 40½, Have og Gaardsplads 1. Agermarken drives i en 7 Marksdrift: Byg, benyttet Brak, ½ Vintersæd ½ Byg, Roer, Byg, Havre og Græs.



J. P. A. Pedersens Gaard.

Jordens Bonitet er lermuldet. Der holdes 15 Køer, 6 Stkr. Ungkvæg og Kalve og 1 Tyr af rød dansk Race og 4 Heste. Sidste Aar solgtes c. 25 Fedesvin.

Gaarden har i sin Tid været Fæste under Baroniet Sønderkarle og frikøbtes af Peder Rasmussen, som efterfulgtes af Sønnen, Hans Chr. Pedersen; denne solgte senere til sin Brodersøn, den nuv. Ejer, der fra 1905 havde haft Ejendommen i Forpagtning.

Jorderne ligger samlede ved Gaarden over et fladt og bekvemt Terræn. Hovedb., der er tækket med Cementsten, og n. Længe er grundmurede, opførte henholdsvis 1916 og 1913; de øvrige Bygninger er ældre og staar i Bindingsværk med Straatage.

**Egelykkegaard**, Thorslunde Sogn. Postforb. og St.: Holeby, hvortil c. 3 Km. Gaarden ligger c. 6 Km. fra Rødby. Ejer: *Vilhelm Nikolaj Hansen*, som overtog Gaarden i 1892, er født paa Ejendommen 28. April 1865 og gift med *Anna Frederikke Sørensen*, født i Sjelstofte 29. Decbr. 1866.



Egelykkegaard.

Matr.-Nr. 14a m. fl. af Thorslunde. Hartkorn 4 Tdr. 2 Skpr. 1 Fdkr. 2½ Alb. Ejendomsskyld 37,000 Kr. Brandassurance for Bygningerne 20,000 Kr. Areal 40 Tdr. Ld., deraf Ager 38, Have og Gaardsplads 2. Agermarken drives i en 7 Marksdrift: Halvbrak, Vintersæd, Roer, Byg, Roer, Byg og Græs. Jordens Bonitet er lermuldet. Der holdes 36 Køer, 22 Stkr. Ungkvæg og Kalve og 2 Tyre af rød dansk Race, 8 Heste og 2 Plage. Sidste Aar solgtes 76 Fedesvin.

V. N. Hansen er tillige Ejer af Gaarden Matr.-Nr. 24 sammesteds med Hart-

korn 5 Tdr. 5 Skpr. 3 Fdkr. 2¼ Alb., Ejendomsskyld 40,000 Kr., Areal 46 Tdr. Ld., Brandassurance for Bygningerne 16,000 Kr.

Egelykkegaard ligger i Thorslunde og hørte oprindeligt under Baroniet Sønderkarle, hvorfra den frikøbtes i 1856 af Kristen Hansen; han solgte 1861 til Søren Hansen, som 1892 overdrog Ejendommen til sin Søn, den nuv. Ejer.

Jorderne ligger samlede ved Gaarden og er flade og bekvemme. Bygningerne, der er opførte af nuv. Ejer, staar i Bindingsværk med Straa- og Paptage.

**Enkefru M. S. Hansens Gaard** i Thorslunde, Thorslunde Sogn. Postforb. og St.: Holeby, hvortil c. 3 Km. Gaarden ligger c. 6 Km. fra Rødby. Ejerinde: Enkefru *Maren Sofie Hansen*, som overtog Gaarden ved hendes Mands Død i 1902, er født i Fuglse 21. Aug. 1844 og var gift med *Hans Hansen*.

Matr.-Nr. 16 m. fl. af Thorslunde. Hartkorn 5 Tdr. 3 Fdkr. 2¼ Alb. Ejendomsskyld 30,000 Kr. Brandassurance for Bygningerne 18,000 Kr. Areal 41½ Td.



Enkefru M. S. Hansens Gaard.

Ld., deraf Ager 39½, Eng 1, Have og Gaardsplads 1. Agermarken drives i en 6 Marksdrift: Havre, benyttet Brak, Hvede, Roer, Byg og Græs. Jordens Bonitet er lermuldet. Der holdes 14 Køer, 7 Stkr. Ungkvæg og Kalve og 2 Tyre af rød dansk Race, 4 Heste og 2 Faar. Sidste Aar solgtes c. 20 Fedesvin.

Gaarden er frikøbt fra Baroniet Sønderkarle 1874 af Hans Hansen, nuv. Ejerindes afdøde Mand.

Jorderne, der ligger samlede N. ved Gaarden, er et fladt og bekvemt Terræn. Bygningerne bestaar af 4 Længer og er alle af Bindingsværk med Straatage, opførte af Hans Hansen. Petroleumsmotor driver de faste Maskiner.

**Enkefru Hanne Hansens Gaard** i Thorslunde, Thorslunde Sogn. Postforb. og St.: Holeby, hvortil c. 2 Km. Gaarden ligger c. 6 Km. fra Rødby. Ejerinde: Enkefru *Hanne Hansen* som overtog Gaarden i 1907, er født i Vester Ulslev 5. April 1864 og var gift med *Jørgen Hansen*.

Matr.-Nr. 21a m. fl. af Thorslunde. Hartkorn 6 Tdr. 1 Skp. 3 Fdkr. Ejendomsskyld 31,000 Kr. Brandassurance for Bygningerne 20,000 Kr. Areal 43 Tdr. Ld., deraf Ager 42, Have og Gaardsplads 1. Agermarken drives i en 8 Marksdrift: Havre, benyttet Brak, Hvede, Roer, Byg, Roer m. m., Byg og Græs. Jordens Bonitet er lermuldet. Der holdes 12 Køer, 9 Stkr. Ungkvæg og Kalve og 1 Tyr af rød dansk Race, 4 Heste, 2 Plage og 1 Faar. Sidste Aar solgtes c. 20 Fedesvin.

Gaarden, der ligger i Thorslunde, overtog nuv. Ejerindes afdøde Mand 1895 efter sin Fader, Hans Ole Jørgensen; denne havde overtaget Ejendommen efter sin Svigerfader, Knud Pedersen, som havde frikøbt den fra Baroniet Sønderkarle.

De flade Jorder ligger samlede ved Gaarden. Hovedb. og de 2 Udlænger er opførte i Bindingsværk, v. Længe, opført 1906, er grundmuret, og alle Bygningerne er forsynet med Straatage.

**J. J. Andersens Gaard** i Thorslunde, Thorslunde Sogn. Postforb. og St.: Holeby, hvortil c. 2 Km. Gaarden ligger c. 6 Km. fra Rødby. Ejer: *Johan J. Andersen*, som overtog Gaarden i 1908, er født paa Sjælland 10. Maj 1881 og gift med *Ellen Magdalene Ingeborg Jensen*, født paa Nysted Mark.

Matr.-Nr. 17a m. fl. af Thorslunde. Hartkorn 4 Tdr. 5 Skpr. 3 Fdkr. 1¼ Alb. Ejendomsskyld 30,000 Kr. Brandassurance for Bygningerne 16,000 Kr. Areal 45 Tdr. Ld., deraf Ager 43½, Mose ½, Have og Gaardsplads 1. Agermarken



J. J. Andersens Gaard.

drives i en 7 Marksdrift: Havre, Byg, Roer, Byg, Roer, Byg og Græs. Jordens Bonitet er lermuldet. Der holdes 11 Køer, 10 Stkr. Ungkvæg og Kalve og 1 Tyr af rød dansk Race og 5 Heste. Sidste Aar solgtes 8 Fedesvin.

Gaarden ligger i Thorslunde og har oprindelig hørt under Baroniet Sønderkarle, hvorfra den frikøbtes i 1850erne af Niels Mikkelsen, efter hvem Ejendommen overtoges af Købmand Viller i Rødby; denne solgte 1897 til Chr. Jensen, som 1908 ovedrog Gaarden til Svigersønnen, den nuv. Ejer.

De flade Jorder ligger samlede ved Gaarden, som ligger tæt ved Højbygaards Sukkerfabrik. Bygningerne staar i Bindingsværk med Straatage og er opførte i 1850erne; foruden de 4 Længer findes en Hjælm.

**N. Jensen Rask's Gaard** i Thorslunde, Thorslunde Sogn. Postforb. og St.: Holeby, hvortil c. 2 Km. Gaarden ligger c. 6 Km. fra Rødby. Ejer: *N. Jensen Rask*, som overtog Gaarden i 1913, er født paa Ejendommen 28. Maj 1836.



N. Jensen Rask's Gaard

Matr.-Nr. 18 m. fl. af Thorslunde. Hartkorn 6 Tdr. 1¼ Alb. Ejendomsskyld 28,000 Kr. Brandassurance for Bygningerne 15,000 Kr. Areal 40 Tdr. Ld., deraf Ager 38, Mose 1, Have og Gaardsplads 1. Agermarken drives i en 7 Marks-

drift: Helbrak, Hvede, Roer, Byg, Havre og 2aars Græs. Jordens Bonitet er lermuldet. Der holdes 9 Køer, 3 Stkr. Ungkvæg og Kalve af rød dansk Race, 4 Heste, 1 Plag og 3 Faar. Sidste Aar solgtes 8 Fedesvin.

Gaarden, der ligger i Thorslunde, frikøbtes 1865 fra Baroniet Sønderkarle af Jens Rask, der til sin Død i 1913 ejede Gaarden sammen med sin Broder, den nuv. Ejer.

Jorderne er flade og ligger samlede om Ejendommen. Bygningerne staar alle i Bindingsværk med Straatage, opførte i 1870erne og 80erne. Gaarden ligger bekvemt ved Hovedlandevejen og nær Jernbanestation.

**Blæsenborg**, Thorslunde Sogn. Postforb. og St.: Holeby, hvortil c. 1 Km. Gaarden ligger c. 6 Km. fra Rødby. Ejer: *Hans Christensen*, som overtog Gaarden i 1892, er født i Bursø 12. Febr. 1858 og gift med *Hansine Pedersen*, født i Bursø 4. Septbr. 1869.

Matr.-Nr. 22a m. fl. af Thorslunde. Hartkorn 4 Tdr. 5 Skpr. 2 Fdkr. 2½ Alb. Ejendomsskyld 28,000 Kr. Brandassurance for Bygningerne 18,000 Kr. Areal 32 Tdr. Ld., deraf Ager 31, Have og Gaardsplads 1. Agermarken drives i en



Blæsenborg.

6 Marksdrift: Havre, benyttet Brak, Byg, Roer, Byg og Græs. Jordens Bonitet er lermuldet. Der holdes 12 Køer, 6 Stkr. Ungkvæg og Kalve og 1 Tyr af rød dansk Race og 2 Heste. Sidste Aar solgtes c. 40 Fedesvin.

Blæsenborg ligger i Thorslunde og har oprindelig hørt under Baroniet Sønderkarle. Af tidligere Ejere nævnes Peder Due, der i 1886 solgte Gaarden til Købmand Svejhardt, af hvem nuv. Ejer købte.

De flade Jorder ligger samlede N. og S. for Gaarden. Hovedb. og ø. Længe er ældre og opførte i Bindingsværk med Straatage; Kostalden, opført 1908, er grundmuret, og Laden er af Træ, begge tækkede med Pap. Gaarden ligger tæt ved Jernbanestationen og Sukkerfabrikken.

**J. P. Andersens Gaard** i Thorslunde, Thorslunde Sogn. Postforb. og St.: Holeby, hvortil c. 2 Km. Gaarden ligger c. 6 Km. fra Rødby. Ejer: *Jens P. Andersen*, som overtog Gaarden i 1912, er født i Fuglse 10. Marts 1888 og gift med *Karoline Rasmussen*, født i Fuglse 20. Novbr. 1888.

Matr.-Nr. 23a m. fl. af Thorslunde. Hartkorn 5 Tdr. 7 Skpr. 2 Alb. Ejendomsskyld 43,000 Kr. Brandassurance for Bygningerne 20,000 Kr. Areal 44 Tdr. Ld., deraf Ager 42½, Mose ½, Have og Gaardsplads 1. Agermarken drives i en 4 Marksdrift: Havre og Staldfoder, Roer, Byg og Græs. Jordens Bonitet er lermuldet. Der holdes 12 Køer, 8 Stkr. Ungkvæg og Kalve og 2 Tyre af rød dansk Race, 4 Heste, 3 Plage og Føl. Sidste Aar solgtes c. 25 Fedesvin.

Gaarden ligger i Thorslunde og var Fæste under Baroniet Sønderkarle, indtil den frikøbtes af Hans Hansen, der efterfulgtes af Sønnen, Sognefoged Rasmus Hansen, af hvem nuv. Ejer købte.

Jorderne ligger samlede ved Gaarden over et fladt Terræn. De ældre, men velholdte Bindingsværks-Bygninger er tækkede med Straa.

**Nørrehavegaard**, Fuglse Sogn. Postforb. og St.: Holeby, hvortil c. 3 Km. Gaarden ligger c. 8 Km. fra Maribo. Ejer: *Laurits Larsen*, som overtog Gaarden i 1912, er født i Krønge 13. Aug. 1879 og gift med *Karoline Rasmussen*, født i Vaabensted Sogn 20. Maj 1888.

Matr.-Nr. 11d m. fl. af Fuglse. Hartkorn 4 Tdr. 7 Skpr. 2 Fdkr. 2¼ Alb. Ejendomsskyld 33,000 Kr. Brandassurance for Bygningerne 19,600 Kr. Areal 43½ Td. Ld., deraf Ager 40½, Mose 2, Have og Gaardsplads 1. Agermarken



Nørrehavegaard.

drives i en 7 Marksdrift: Havre, benyttet Brak, Byg, Blandsæd, Roer, Byg og Græs. Jordens Bonitet er Iermuldet. Der holdes 11 Køer, 10 Stkr. Ungkvæg og Kalve og 2 Tyre af rød dansk Race, 5 Heste, 2 Plage og 1 Faar. Sidste Aar solgtes c. 25 Fedesvin.

Nørrehavegaard, der ligger i Fuglse, menes at have hørt under Lungholm Gods, hvorfra den er frikøbt for mange Aar siden. Af Ejere nævnes Mads Pedersen, der var født paa Ejendommen, og som 1909 solgte til Edmund Larsen, af hvem nuv. Ejer købte.

Jorderne er flade og ligger samlede om Gaarden. Bygningerne er opførte 1888, da Gaarden udflyttedes fra Byen til sin nuv. Plads. Hovedb. er grundmuret med Skifertag, Avlsb. staar i Bindingsværk med Straatage. Petroleumsmotor driver de faste Maskiner.

**P. Jakobsens Gaard** i Fuglse, Fuglse Sogn. Postforb. og St.: Holeby, hvortil c. 5 Km. Gaarden ligger c. 10 Km. fra Maribo. Ejer: *Peder Jakobsen*, som overtog Gaarden i 1903, er født i Fuglse Sogn 22. April 1863 og gift med *Anna Andersen*, født i Nebbelunde Sogn 10. Juli 1865.



P. Jakobsens Gaard.

Matr.-Nr. 13a m. fl. af Fuglse. Hartkorn 3 Tdr. 7 Skpr. 3 Fdkr. ¼ Alb. Ejendomsskyld 25,000 Kr. Brandassurance for Bygningerne 19,000 Kr. Areal 38 Tdr. Ld., deraf Ager 36, Mose 1, Have og Gaardsplads 1. Agermarken drives i en 6 Marksdrift: Havre, Roer m. m., Vintersæd, Roer, Byg og Græs. Jordens Bonitet er Iermuldet. Der holdes 11 Køer, 7 Stkr. Ungkvæg og Kalve og 1 Tyr af rød dansk Race, 4 Heste, 1 Plag og 1 Faar. Sidste Aar solgtes 13 Fedesvin.



Gaarden ligger i Fuglse og har saa langt tilbage i Tiden, der vides Besked, været Selveje. Den nuv. Ejer har overtaget Ejendommen efter sin Svigerfader, Jens Jørgensen. Jorderne, der er flade og bekvemme, ligger samlede om Gaarden. Størstedelen af Bygningerne er ældre og staar i Bindingsværk med Straatage; Staldlængen er grundmuret, og Laden er af Træ, begge tækkede med Pap og opførte af nuv. Ejer.

**Tamroddgaard**, Fuglse Sogn. Postforb. og St.: Holeby, hvortil c. 8 Km. Gaarden ligger c. 15 Km. fra Rødby. Ejerinde: Frk. *Birte Margrethe Juel*, som overtog Gaarden i 1914, er født paa Ejendommen 13. Oktbr. 1873.

Matr.-Nr. 7 m. fl. af Flaarup. Hartkorn 4 Tdr. 5 Skpr. 2 Fdkr. 2½ Alb. Ejendomsskyld 28,000 Kr. Brandassurance for Bygningerne 20,500 Kr. Areal 50 Tdr. Ld., deraf Ager 39, Eng og Mose 10, Have og Gaardsplads 1. Gaarden drives af Ejerinden. Agermarken drives i en 5 Marksdrift: Byg, Rug, Roer, Havre og Græs. Jordens Bonitet er lermuldet. Der holdes 13 Køer, 10 Stkr. Ungkvæg og Kalve og 2 Tyre af rød dansk Race, 4 Heste, 4 Plage og Føl. Sidste Aar solgtes c. 125 Maanedsgriise.

**Tamroddgaard** ligger i Flaarup og har oprindeligt hørt under Kjærstrup, hvorfra den frikøbtes af Mads Hansen Juel, der efterfulgtes af Sønnen, Jens Juel; denne ejede Gaarden til sin Død i 1910, hvorefter Enken overtog den og overdrog den 1914 til Datteren, den nuv. Ejerinde.

De flade Jorder ligger samlede N. for Gaarden. Alle Bygningerne staar i Bindingsværk med Straatage.

**A. Hansens Gaard** i Flaarup, Fuglse Sogn. Postforb. og St.: Holeby, hvortil c. 8 Km. Gaarden ligger c. 15 Km. fra Rødby. Ejer: *Anton Hansen*, som overtog Gaarden i 1892, er født paa Ejendommen 15. Jan. 1869 og gift med *Inger Kristine Jensen*, født i Slemminge 8. Juli 1873. Gaarden er bortforpagtet til *Anton Edvard Kristensen*.

Matr.-Nr. 9 m. fl. af Flaarup. Hartkorn 5 Tdr. 1 Skp. 1 Fdkr. 2 Alb. Ejendomsskyld 32,000 Kr. Brandassurance for Bygningerne 24,800 Kr. Areal 42 Tdr. Ld.,



A. Hansens Gaard.

deraf Ager 34, Eng og Mose 4, Skov 3, Have og Gaardsplads 1. Agermarken drives i en 6 Marksdrift: Havre, Roer, Vintersæd, Roer, Byg og Græs. Jordens Bonitet er lermuldet. Der holdes 10 Køer, 8 Stkr. Ungkvæg og Kalve og 1 Tyr af rød dansk Race, 4 Heste og 1 Plag. Sidste Aar solgtes c. 20 Fedesvin.

Gaarden ligger i Flaarup og hørte under Kjærstrup, indtil den frikøbtes omkring 1832 af Morten Pedersen Balle, der efterfulgtes af Plejesønnen, Hans Nielsen; denne ejede Gaarden til 1892, da han overdrog den til sin Søn, den nuv. Ejer.

De flade Jorder ligger samlede ved Gaarden. De velholdte Bygninger bestaar af 4 Længer, Trælade, Svinestald og et Beboelseshus for Ejeren. Hovedb. ligger mod S.

**Ellelund**, Fuglse Sogn. Postforb. og St.: Holeby, hvortil c. 6 Km. Gaarden ligger c. 11 Km. fra Maribo. Ejer: *F. R. V. Wolsing*, som overtog Gaarden i 1906, er født paa Ejendommen 7. Juni 1875 og gift med *Sofie Juel*, født i Flaarup 19. Febr. 1884.

Matr.-Nr. 2a af Alsø. Hartkorn 5 Tdr. 1 Skp. 3 Fdkr. 2½ Alb. Ejendoms-skyld 39,000 Kr. Brandassurance for Bygningerne 23,000 Kr. Areal 43½ Td. Ld., deraf Ager 42½, Have og Gaardsplads 1. Agermarken drives i en 7 Marksdrift: Havre, benyttet Brak, Vintersæd, Roer, Byg, Byg og Græs. Jordens Bonitet er



Ellelund.

Iermuldet. Der holdes 13 Køer, 8 Stkr. Ungkvæg og Kalve og 1 Tyr af rød dansk Race, 4 Heste, 1 Føl og 1 Faar. Sidste Aar solgtes c. 20 Fedesvin.

Ellelund, der ligger i Alsø, var i sin Tid Fæste under Engestofte, hvorfra den frikøbtes af Erik Larsen, som 1870 solgte til Niels Rasmussen, den nuv. Ejers Fader.

Jorderne er flade og bekvemme og ligger samlede om Gaarden. Hovedb. og de to Sidelænger er ældre og staar i Bindingsværk med Straatage, Laden er af Træ og tækket med Pap, opført 1913.

**Hvidemosegaard**, Fuglse Sogn. Postforb. og St.: Holeby, hvortil c. 6 Km. Gaarden ligger c. 12 Km. fra Maribo. Ejer: *Hans Jørgen Rasmussen*, som overtog Gaarden i 1894, er født paa Ejendommen 18. Oktbr. 1857 og gift med *Karen Trine Jørgensen*, født i Fuglse Sogn i Juni 1871.

Matr.-Nr. 3a af Alsø. Hartkorn 7 Tdr. 1 Skp. 1 Fdkr. ¾ Alb. Ejendoms-skyld 34,000 Kr. Brandassurance for Bygningerne 24,000 Kr. Areal 59 Tdr. Ld., deraf Ager 53, Mose 1, Skov 3½, Have og Gaardsplads 1½. Agermarken drives i



Hvidemosegaard.

en 7 Marksdrift: Havre, Byg, Roer og Rug, Byg, Byg og 2aars Græs. Jordens Bonitet er Iermuldet. Der holdes 15 Køer, 5 Stkr. Ungkvæg og Kalve og 1 Tyr af rød dansk Race, 4 Heste, 1 Plag og 2 Faar. Sidste Aar solgtes c. 10 Fedesvin.

Hvidemosegaard ligger i Alsø og blev først i 1850erne frikøbt fra Engestofte af Rasmus Hansen, der ejede den til sin Død 1894, hvorefter Sønnen, den nuv. Ejer, overtog den.

Jorderne ligger samlede om Gaarden over et fladt og bekvemt Terræn. Bygningerne er opførte 1857 i Bindingsværk med Straatage. — Paa Jorderne findes en Del Kæmpehøje, hvor der ved Udgravning 1901 fandtes Levninger af Oldtidsbegravelser samt forskellige Smykker, som opbevares paa Nationalmusæet.

**Hillestolpegaard**, Fuglse Sogn. Postforb. og St.: Holeby, hvortil c. 2 Km. Gaarden ligger c. 8 Km. fra Maribo. Ejerinde: Enkefru *Kirstine Mathiasen*, f. *Jo-hansen*, som overtog Gaarden i 1915, er født i Tirsted Sogn 31. Jan. 1873 og var gift med *Morten Mathiasen*.

Matr.-Nr. 1a m. fl. af Hillestolpe. Hartkorn 6 Tdr. 2 Skpr. 2 Fdkr. 1¼ Alb. Ejendomsskyld 33,000 Kr. Brandassurance for Bygningerne 21,000 Kr. Areal 53½ Td. Ld., deraf Ager 52½, Have og Gaardsplads 1. Agermarken drives i en



Hillestolpegaard.

8 Marksdrift: Havre, benyttet Brak, Hvede, Roer, Byg, Roer, Byg og Græs. Jordens Bonitet er lermuldet. Der holdes 21 Køer, 9 Stkr. Ungkvæg og Kalve og 2 Tyre af rød dansk Race, 5 Heste, 1 Plag og 2 Faar. Sidste Aar solgtes c. 60 Fedesvin.

Hillestolpegaard har langt tilbage i Tiden været Selveje. Af tidligere Ejere nævnes *Bækker*, som sidst i 1880erne solgte til Banemester *Gosmer*; denne solgte 1894 til *Morten Mathiasen*, der ejede Gaarden til sin Død 1915, hvorefter *Enken*, den nuv. Ejerinde, overtog den.

Størstedelen af de flade Jorder ligger samlede ved Gaarden; 8 Tdr. Ld. ligger c. 1 Km. mod N. Bygningerne, der er ældre, staar i Bindingsværk mod Straatage undtagen en grundmuret Svinestald, opført 1912, der er tækket med Pap.

**Margrethesminde**, Fuglse Sogn. Postforb. og St.: Holeby, hvortil c. 6 Km. Gaarden ligger c. 12 Km. fra Rødby. Ejer: *H. Bækkel*, som overtog Gaarden 1902,



Margrethesminde.

er født i Fuglse Sogn 17. Juli 1881 og gift med *Dorthea Rasmussen*, født i Fuglse Sogn 30. Oktbr. 1872.

Matr.-Nr. 1a m. fl. af Skottemarke. Hartkorn 5 Tdr. 4 Skpr. 3 Fdkr. 1¼ Alb. Ejendomsskyld 40,000 Kr. Brandassurance for Bygningerne 22,500 Kr. Areal 51 Tdr. Ld., deraf Ager 47, Skov 3, Have og Gaardsplads 1. Agermarken drives i

en 6 Marksdrift: Havre, benyttet Brak, Hvede, Roer, Byg og Græs. Jordens Bonitet er lermuldet. Der holdes 12 Køer, 10 Stkr. Ungkvæg og Kalve og 1 Tyr af rød dansk Race og 4 Heste. Sidste Aar solgtes c. 30 Fedesvin.

Margrethesminde ligger i Skottemarke og har oprindelig hørt under Kjærstrup. Den har været i samme Slægts Besiddelse gennem flere Generationer. Af denne Slægt nævnes Hans Bækkel, som efterfulgtes af Sønnen, P. Bækkel, der ejede Gaarden til sin Død 1902, hvorefter den overtoges af hans Søn, den nuv. Ejer.

Jorderne ligger samlede V. for Gaarden over et fladt Terræn. De ældre, men velholdte Bygninger staar alle i Bindingsværk med Straatage. Petroleumsmotor driver de faste Maskiner.

**Skovagergaard**, Fuglse Sogn. Postforb. og St.: Holeby. Gaarden ligger c. 12 Km. fra Rødby. Ejer: *Hans Daniel Hansen*, som overtog Gaarden i 1912, er født i Fuglse Sogn 14. Marts 1864 og gift med *Ida Johansen*, født i Smaaland i Sverige 21. Oktbr. 1874.

Matr.-Nr. 2a m. fl. af Skottemarke. Hartkorn 6 Tdr. 2 Skpr. Ejendomsskyld 36,000 Kr. Brandassurance for Bygningerne 15,000 Kr. Areal 56¼ Td. Ld., deraf



Skovagergaard.

Ager 51¼, Mose 4, Have og Gaardsplads 1. Agermarken drives i en 8 Marksdrift: Havre, Roer, Byg, benyttet Brak, Hvede, Roer, Byg og Græs. Jordens Bonitet er lermuldet. Der holdes 15 Køer, 12 Stkr. Ungkvæg og Kalve og 1 Tyr af rød dansk Race, 4 Heste, 2 Plage og Føl samt 4 Faar. Sidste Aar solgtes c. 35 Fedesvin.

Skovagergaard, der i sin Tid var Fæste under Kjærstrup, har i c. 50 Aar tilhørt Kommunen som Fattiggaard, indtil den købtes af nuv. Ejer.

Jorderne er flade og ligger samlede om Gaarden undtagen Mosen, der ligger c. 1 Km. mod Ø. Bygningerne er opførte i 1860'erne; Hovedb. staar i Grundmur, Avlsb. i Bindingsværk, alle med Straatage. Petroleumsmotor driver de faste Maskiner.

**Kristiansminde**, Nebbelunde Sogn. Postforb. og St.: Rødby, hvortil c. 2½ Km. Gaarden ligger c. 2½ Km. fra Rødby. Ejer: *Kristian Kistrup*, som over-



Kristiansminde.

tog Gaarden i 1909, er født i Ørum ved Skive 23. Febr. 1883 og gift med *Katrine Riis*, født paa Knuthenborg Avlsgaard 30. Septbr. 1887.

Matr.Nr. 5a m. fl. af Nebbelunde. Hartkorn 5 Tdr. 5 Skpr. 1 Fdkr. 2 Alb. Ejendomsskyld 50,000 Kr. Brandassurance for Bygningerne 30,000 Kr. Areal 52 Tdr. Ld., deraf Ager 51, Have og Gaardsplads 1. Agermarken drives i en 7 Marksdrift: Havre, Roer, Roer, Byg, Roer, Byg og Græs. Jordens Bonitet er lermuldet. Der holdes 13 Køer, 10 Stkr. Ungkvæg og Kalve og 1 Tyr af rød dansk Race, 4 Heste, 2 Plage og 3 Faar. Sidste Aar solgtes c. 50 Fedesvin.

Kristiansminde ligger i Nebbelunde og hørte oprindeligt under Højbygaard. Som ældst kendt Ejer nævnes Chr. Jakobsen, der 1896 solgte til Mejeriejer Bertelsen; derefter kom Gaarden en Del i Handelen, indtil nuv. Ejer købte den.

Jorderne ligger samlede om Gaarden over et fladt Terræn. Hovedb. er grundmuret med Paptag og opført 1875, v. Længe er opført 1916 og rummer Svinestald og Materialhus, n. Længe rummer Stald og Lade og er opført i 1915. Petroleumsmotor driver de faste Maskiner.

**Christiansfryd**, Nebbelunde Sogn. Postforb. og St.: Rødby, hvortil c. 6 Km. Ejer: *Alfred Hansen*, som overtog Gaarden i 1911, er født paa Ejendommen 22. April 1880 og gift med *Valborg Rasmussen*, født 29. Maj 1893.

Matr.-Nr. 1 m. fl. af Tofte. Hartkorn 7 Tdr. 4 Skpr. 3 Fdkr. 2½ Alb. Ejendomsskyld 33,000 Kr. Brandassurance for Bygningerne 21,000 Kr. Areal 56 Tdr. Ld., deraf Ager 55, Have og Gaardsplads 1. Agermarken drives i en 7 Marksdrift: Havre, Roer, Vintersæd, Byg, Roer, Byg og Græs. Jordens Bonitet er lermuldet. Der holdes 14 Køer, 10 Stkr. Ungkvæg og Kalve og 1 Tyr af rød dansk Race, 4 Heste, 1 Plag og 3 Faar. Sidste Aar solgtes c. 30 Fedesvin.

Christiansfryd ligger i Tofte og var oprindeligt Fæste under Grevskabet Christianssæde. Nuv. Ejer har overtaget Ejendommen efter sin Fader, Henrik Hansen, i hvis Slægt den har været Eje gennem flere Generationer.

Jorderne ligger samlede om Gaarden og er et jævnt Terræn. De ældre Bygninger staar i Bindingsværk og er tækkede med Straa. Elektrisk Lys og Kraft er installeret.

**Kokkedal**, Nebbelunde Sogn. Postforb. og St.: Rødby, hvortil c. 6 Km. Ejer: *Peder Kok*, som overtog Gaarden i 1915, er født paa Ejendommen 13. Jan. 1881.

Matr.-Nr. 3a m. fl. af Tofte. Hartkorn 5 Tdr. 6 Skpr. 2 Fdkr. 1½ Alb. Ejendomsskyld 30,000 Kr. Brandassurance for Bygningerne 24,000 Kr. Areal 48 Tdr. Ld., deraf Ager 47, Have og Gaardsplads 1. Agermarken drives i en 6 Marksdrift: Havre, Roer m. m., Byg, Roer, Byg og Græs. Jordens Bonitet er lermuldet. Der holdes 15 Køer, 10 Stkr. Ungkvæg og Kalve og 1 Tyr af rød dansk Race, 4 Heste, 2 Føl og 6 Faar. Sidste Aar solgtes c. 30 Fedesvin.

Kokkedal, der oprindeligt hørte under Grevskabet Knuthenborg, har i tre Generationer været i samme Slægts Besiddelse. Peder Hansen Kok efterfulgtes af Sønnen, Hans Jørgen Kok, der ejede Gaarden til sin Død i 1906, hvorefter den overtoges af Enken, som senere efterfulgtes af deres Søn, den nuv. Ejer.

Jorderne er flade og ligger Ø. og V. for Gaarden. Hovedb. og v. Længe er opførte i Bindingsværk med Straatage; Laden er af Træ med Jerntag, opført 1914, og Staldlængen af Grundmur med Paptag, opført 1916; i 1917 agtes Hovedb. ombygget.

**Enkefru K. Jørgensens Gaard** i Holeby, Holeby Sogn. Postforb. og St.: Holeby, hvortil c. 1 Km. Gaarden ligger c. 9 Km. fra Maribo. Ejerinde: *Enkefru Katrine Jørgensen*, f. *Rasmussen*, som overtog Gaarden i 1899, er født i Thorslunde 21. Febr. 1855 og var gift med *Niels Jørgensen*.

Matr.-Nr. 8a m. fl. af Holeby. Hartkorn 6 Tdr. 2 Skpr. 2¼ Alb. Ejendomsskyld 31,800 Kr. Brandassurance for Bygningerne 16,000 Kr. Areal 48 Tdr. Ld., deraf Ager 47, Have og Gaardsplads 1. Agermarken drives i en 7 Marksdrift. Jordens Bonitet er lermuldet. Der holdes 11 Køer, 7 Stkr. Ungkvæg og Kalve og 1 Tyr af rød dansk Race, 4 Heste, 2 Plage og 2 Faar. Sidste Aar solgtes c. 20 Fedesvin.

Gaarden var Fæste under Baroniet Sønderkarle, indtil den frikøbtes i 1873 af Niels Jørgensen, den nuv. Ejerindes afdøde Mand.

De flade Jorder ligger samlede om Gaarden. Hovedb. og de to Udlænger er af Bindingsværk med Straatage, Staldlængen, opført 1902, er grundmuret og bærer Rørtag.

**Brydbjergholm**, Holeby Sogn. Postforb. og St.: Holeby, hvortil c. 1 Km. Gaarden ligger c. 6 Km. fra Rødby. Ejer: *N. P. C. Løje*, som overtog Gaarden 1912, er født paa Ejendommen 13. April 1865 og gift med *Karoline Sørensen*, født i Ringseby 16. Febr. 1863.

Matr.-Nr. 16a af Holeby. Hartkorn 6 Tdr. 4 Skpr. 1¼ Alb. Ejendomsskyld 30,000 Kr. Brandassurance for Bygningerne 16,500 Kr. Areal 47 Tdr. Ld., deraf



Brydbjergholm.

Ager 41, Eng 5, Have og Gaardsplads 1. Agermarken drives i en 7 Marksdrift: Havre, Byg, Roer, Byg, Roer, Byg og Græs. Jordens Bonitet er lermuldet. Der holdes 16 Køer, 8 Stkr. Ungkvæg og Kalve og 1 Tyr af rød dansk Race, 4 Heste og 2 Plage. Sidste Aar solgtes c. 20 Fedesvin.

Brydbjergholm ligger i Holeby og hørte i sin Tid under Grevskabet Knuthenborg, hvorfra den frikøbtes c. 1860 af Rasmus Løje; efter dennes Død 1896 overtog Enken Ejendommen, som 1912 overtoges af Sønnen, den nuv. Ejer.

De flade Jorder ligger samlede ved Gaarden. Bygningerne er gode og velholdte og staar i Bindingsværk med Straatage.

**Bakkehøj**, Holeby Sogn. Postforb. og St.: Holeby, hvortil c. 1 Km. Gaarden ligger c. 6 Km. fra Rødby. Ejer: *Jens Hansen*, som overtog Gaarden i 1898, er



Bakkehøj.

født i Hillestolpe 7. Marts 1852 og gift med *Kristine Kristensen Løje*, født paa Ejendommen 4. Maj 1862.

Matr.-Nr. 17a af Holeby. Hartkorn 6 Tdr. 3 Skpr. 2¼ Alb. Ejendomsskyld 32,000 Kr. Brandassurance for Bygningerne 22,000 Kr. Areal 46¼ Td. Ld., deraf Ager 40¼, Eng 5, Have og Gaardsplads 1. Agermarken drives i en 8 Marksdrift: Havre, Halvbrak, Roer, Byg, Græs, Hvede, Roer og Byg. Jordens Bonitet er lermuldet. Der holdes 14 Køer, 6 Stkr. Ungkvæg og Kalve og 1 Tyr af rød dansk Race, 4 Heste og 1 Føl. Sidste Aar solgtes 5 Fedesvin og c. 40 Maanedsgriise.

Bakkehøj ligger i Holeby og var forhen Fæste under Grevskabet Knuthenborg, indtil den frikøbtes af Kristen Løje, der efterfulgtes af Sønnen, Peder Kristian Kristensen Løje; denne overdrog 1898 Ejendommen til sin Svigersøn, den nuv. Ejer.

Af Jorderne, der er et fladt og bekvemt Terræn, ligger Agermarken ved Gaarden, medens Engen ligger i mindre Afstand mod NV. Hovedb. staar i Grundmur, Avlsb. i Bindingsværk, alle bærer Straatage. — Gaarden ligger nær Jernbanestationen og Højbygaards Sukkerfabrik i smukke og frodige Omgivelser.

**C. A. Larsens Gaard** i Krønge, Krønge Sogn. Postforb. og St.: Bursø, hvortil c. 3 Km. Gaarden ligger c. 9 Km. fra Maribo. Ejer: *Carl A. Larsen*, som overtog Gaarden i 1912, er født paa Ejendommen 23. Septbr. 1874 og gift med *Hansine Marie Jensen*, født i Vester Ulslev 11. Decbr. 1878.

Matr.-Nr. 3 m. fl. af Krønge. Hartkorn 6 Tdr. 4 Skpr. 2 Fdkr. 2½ Alb. Ejendomsskyld 30,000 Kr. Brandassurance for Bygningerne c. 13,500 Kr. Areal



C. A. Larsens Gaard.

53 Tdr. Ld., deraf Ager 48, Mose 4, Have og Gaardsplads 1. Agermarken drives i en 7 Marksdrift: Havre, Halvbrak, Hvede, Byg, Roer, Byg og Græs. Jordens Bonitet er lermuldet. Der holdes 14 Køer, 7 Stkr. Ungkvæg og Kalve og 1 Tyr af rød dansk Race, 4 Heste, 1 Føl og 2 Faar. Sidste Aar solgtes c. 10 Fedesvin.

Gaarden ligger i Krønge og frikøbtes i 1873 fra Grevskabet Knuthenborg af Hans Larsen, der efterfulgtes af sin Søn, den nuv. Ejer.

De flade Jorder ligger i tre Afdelinger indtil 2 Km. fra Gaarden. Bygningerne, der er ældre, men gode og velholdte, staar alle i Bindingsværk med Straatage. Elektrisk Lys er indlagt fra Værket i Nabogaarden.

**R. Pedersens Gaard** i Bursø, Bursø Sogn. Postforb. og St.: Bursø, hvortil c. ½ Km. Gaarden ligger c. 6 Km. fra Maribo. Ejer: *Rasmus Pedersen*, som overtog Gaarden i 1907, er født paa Falster 22. Septbr. 1856 og gift med *Kirsten Nissen*, født i Nørre Alslev 3. Juli 1855.

Matr.-Nr. 8a m. fl. af Bursø. Hartkorn 5 Tdr. 2 Skpr. 2¼ Alb. Ejendomsskyld 31,000 Kr. Brandassurance for Bygningerne 14,000 Kr. Areal 40 Tdr. Ld.,

deraf Ager 38, Mose 1, Have og Gaardsplads 1. Agermarken drives i en 8 Marksdrift: Havre, Halvbrak, Vintersæd, Havre, Byg, Roer, Byg og Græs. Jordens Bonitet er lermuldet. Der holdes 12 Køer, 5 Stkr. Ungkvæg og Kalve og 2 Tyre af rød dansk Race, 4 Heste, 2 Plage og 2 Faar. Sidste Aar solgtes 8 Fedesvin.

Gaarden, der ligger i Bursø, har nuv. Ejer købt af Johan Hansens Enke. — Jorderne ligger samlede S. ved Gaarden over et fladt Terræn. De ældre, men velholdte Bygninger staar i Bindingsværk med Straatage.

**Føllerupgaard**, Bursø Sogn. Postforb. og St.: Bursø, der ligger tæt ved Gaarden; denne ligger c. 6 Km. fra Maribo. Ejer: *Carl P. Rasmussen*, som overtog Gaarden i 1912, er født paa Ejendommen 15. April 1868 og gift med *Mathilde Olsen*, født i Sverige 3. Aug. 1865.

Matr.-Nr. 21a af Bursø. Hartkorn 7 Tdr. 4 Skpr. 3 Fdkr. 2 Alb. Ejendomsskyld 34,000 Kr. Brandassurance for Bygningerne 14,880 Kr. Areal 56 Tdr. Ld.,



Føllerupgaard.

deraf Ager 55, Have og Gaardsplads 1. Agermarken drives i en 6 Marksdrift: Havre, Halvbrak, Hvede, Roer, Byg og Græs. Jordens Bonitet er lermuldet. Der holdes 13 Køer, 10 Stkr. Ungkvæg og Kalve og 2 Tyre af rød dansk Race, 4 Heste og 2 Faar. Sidste Aar solgtes c. 25 Fedesvin.

Føllerupgaard ligger umiddelbart ved Bursø St. og var i sin Tid Fæste under Søholt, hvorfra den frikøbtes c. 1802. Af tidligere Ejere nævnes Jakob Pedersen, der 1870 solgte til Hans Rasmussen, efter hvis Død i 1892 Enken overtog Ejendommen, som hun 1912 overdrog til Sønnen, den nuv. Ejer.

Jorderne er flade og bekvemme og ligger samlede ved Gaarden. De ældre men gode og velholdte Bygninger staar alle i Bindingsværk og er tækkede med Straa.

**Bossgaard**, Bursø Sogn. Postforb. og St.: Bursø, hvortil c. ½ Km. Gaarden ligger c. 6 Km. fra Maribo. Ejer: *Peder A. Rasmussen*, som overtog Gaarden i 1913, er født i Engestofte 1. Aug. 1870 og gift med *Karoline Bolette Jacobsen*, født i Errindlev 17. Oktbr. 1875.

Matr.-Nr. 12 m. fl. af Bursø. Hartkorn 4 Tdr. 7 Skpr. 3 Fdkr. 1½ Alb. Ejendomsskyld 30,000 Kr. Brandassurance for Bygningerne 16,200 Kr. Areal 37 Tdr. Ld., deraf Ager 35½, Mose ½, Have og Gaardsplads 1. Agermarken drives i en 8 Marksdrift: Havre, Roer, Hvede, Roer, Byg, Roer, Byg og Græs. Jordens Bonitet er lermuldet. Der holdes 10 Køer, 7 Stkr. Ungkvæg og Kalve og 1 Tyr af rød dansk Race, 4 Heste og 2 Føl. Sidste Aar solgtes c. 20 Fedesvin.

Bossgaard var Fæste under Søholt, indtil den frikøbtes i 1888 af Thor Boss; senere har den været meget i Handelen. Th. Boss solgte til Aktieselskabet Quade i



Maribo, som solgte til Forpagter Jessen, Nielstrup, og denne til Sogneraadsformand Chr. Andersen, af hvem nuv. Ejer købte.



Bossgaard.

Jorderne er flade og ligger N. for Gaarden. De ældre Bindingsværksbygninger er tækkede med Straa.

**M. Madsens Gaard** i Øster Skørringe, Skørringe Sogn. Postforb. og St.: Ryde, hvortil c. 6 Km. Gaarden ligger c. 8 Km. fra Maribo. Ejer: *Martin Madsen*, som overtog Gaarden i 1909, er født i Vestenskov 16. Septbr. 1881 og gift med *Bolette Jensen*, født i Arninge 20. Maj 1882.

Matr.-Nr. 4a m. fl. af Øster Skørringe. Hartkorn 4 Tdr. 1 Skp.  $\frac{3}{4}$  Alb. Ejendomsskyld 28,000 Kr. Brandassurance for Bygningerne 16,500 Kr. Areal 40 Tdr. Ld., deraf Ager 39, Have og Gaardsplads 1. Agermarken drives i en 6 Marksdrift: Byg, Roer og Staldfoder, Byg, Roer, Havre og Græs. Jordens Bonitet er lermuldet. Der holdes 10 Køer, 6 Stkr. Ungkvæg og Kalve og 1 Tyr af rød dansk Race, 4 Heste. Sidste Aar solgtes c. 15 Fedesvin.

Gaarden har saa langt tilbage i Tiden, der vides Besked, været Selveje. Nuv. Ejer har købt den af Forpagter Suur paa Ulriksdal. — Jorderne ligger samlede ved Gaarden over et fladt Terræn. Hovedb. og Laden staar i Bindingsværk med Straatage; Staldlængen, opført af nuv. Ejer, er grundmuret og bærer Paptag.

**Grønholdtgaard**, Skørringe Sogn. Postforb. og St.: Rødby, hvortil c. 6 Km. Ejer: *Kristian Hansen*, som overtog Gaarden i 1902, er født i Bursø 1. Novbr. 1876 og gift med *Thora Kristiansen*, født i Stokkemarke 11. Decbr. 1883.

Matr.-Nr. 4a m. fl. af Vester Skørringe. Hartkorn 6 Tdr. 5 Skpr. 2 Fdkr.  $1\frac{3}{4}$  Alb. Ejendomsskyld 50,000 Kr. Brandassurance for Bygningerne 28,000 Kr. Areal 48 Tdr. Ld., deraf Ager 47, Have og Gaardsplads 1. Agermarken drives i en 8 Marksdrift: Havre, Roer, Byg, Halvbrak, Vintersæd og Byg, Roer, Byg og Græs. Jordens Bonitet er lermuldet. Der holdes 14 Køer, 6 Stkr. Ungkvæg og Kalve og 1 Tyr af rød dansk Race, 4 Heste og 1 Plag. Sidste Aar solgtes c. 30 Fedesvin

Grønholdtgaard ligger i V. Skørringe og har oprindeligt hørt under Grevskabet Christianssæde. Den nuv. Ejer købte den af N. C. Thage, efter at Ejendommen nogle Aar havde været en Del i Handelen.

De flade Jorder ligger samlede om Gaarden. Bygningerne, der er opførte efter Brand 1915, staar i Grundmur; Hovedb., der er opført i Villastil, bærer Tegltag, Avisb. Paptage. Elektrisk Lys og Kraft er indlagt.

**Haabetsløn**, Tirsted Sogn. Postforb. og St.: Rødby, hvortil c. 6 Km. Ejer: *Peder Clausen*, som overtog Gaarden i 1878, er født i Vester Tirsted 9. Jan. 1843 og gift med *Klausine Margrethe Carstensen*, født paa Ejendommen 7. April 1844.

Matr.-Nr. 4 m. fl. af Vester Tirsted. Hartkorn 6 Tdr. 3 Skpr.  $\frac{1}{4}$  Alb. Ejendomsskyld 35,000 Kr. Brandassurance for Bygningerne 18,000 Kr. Areal 52 Tdr.

Ld., deraf Ager 51, Have og Gaardsplads 1. Agermarken drives i en 6 Marksdrift: Havre, Roer, Rug, Roer, Byg og Græs. Jordens Bonitet er lermuldet. Der holdes 17 Køer, 10 Stkr. Ungkvæg og Kalve og 1 Tyr af rød dansk Race, 4 Heste, 2 Plage og 2 Faar. Sidste Aar solgtes c. 20 Fedesvin og c. 150 Maanedsgriise.

Haabetsløn ligger i V. Tirsted og var i sin Tid Fæste under Grevskabet Christianssæde. Den nuv. Ejer har overtaget Ejendommen efter sin Svigerfader, Ole Carstensen.

De flade Jorder ligger i to Afdelinger, S. og N. for Gaarden. Bygningerne er ældre og opførte i Bindingsværk med Straatage. Petroleumsmotor driver de faste Maskiner.

**Munkebo**, Tirsted Sogn. Postforb. og St.: Rødby, hvortil c. 7 Km. Tlf. 12 over Viet Central. Ejer: *Hans J. Madsen*, som overtog Gaarden i 1894, er født i Olstrup Sogn 6. Juli 1863 og gift med *Katinka Rasmussen*, født i Nebbelunde 22. Maj 1867.

Matr.-Nr. 3a m. fl. af Vester Tirsted. Hartkorn 5 Tdr. 3 Skpr. 1 Fdkr. 1 Alb. Ejendomsskyld 33,300 Kr. Brandassurance for Bygningerne 24,000 Kr. Areal 53 Tdr. Ld., deraf Ager 51, Have og Gaardsplads 2. Agermarken drives i en 6 Marksdrift: Havre, Roer, Vintersæd, Roer, Byg og Græs. Jordens Bonitet er letmuldet. Der holdes 14 Køer, 9 Stkr. Ungkvæg og Kalve og 2 Tyre af rød dansk Race, 5 Heste, 2 Plage og 2 Faar. Sidste Aar solgtes c. 80 Fedesvin.

Munkebo ligger i V. Tirsted og har oprindelig været Fæste under Grevskabet Christianssæde. Af Ejere nævnes Jørgen Foldmand, som 1889 solgte til Christian Hansen, af hvem nuv. Ejer købte.

De flade Jorder ligger samlede om Gaarden mod SV. med Fald mod S. Hovedb., der ligger mod N., er ligesom Hestestalden opført 1879, og begge er de tækkede med Straa; Laden og Kostalden er opført 1905 i Bindingsværk og Træ med Paptage. De faste Maskiner drives ved Petroleumsmotor. — Kvægbesætningen er præmieret.

**Chr. Svendsens Gaard** i Viet, Tirsted Sogn. Postforb. og St.: Rødby, hvortil c. 6 Km. Ejer: *Chr. Svendsen*, som overtog Gaarden i 1896, er født i Vestenskov Sogn 4. Aug. 1864 og gift med *Theodora Hansen*, født paa Ejendommen 27. Jan. 1867.

Matr.-Nr. 3a m. fl. af Viet og Gerringe. Hartkorn 5 Tdr. 2 Skpr. 1 Fdkr. 2½ Alb. Ejendomsskyld 34,600 Kr. Brandassurance for Bygningerne 23,000 Kr.



Chr. Svendsens Gaard.

Areal 53 Tdr. Ld., deraf Ager 52, Have og Gaardsplads 1. Agermarken drives i en 6 Marksdrift: Havre, ½ Byg ½ Roer, ½ Hvede ½ Byg, Roer, Byg og Græs. Jordens Bonitet er lermuldet. Der holdes 16 Køer, 12 Stkr. Ungkvæg og Kalve og 1 Tyr af rød dansk Race og 5 Heste. Sidste Aar solgtes c. 50 Fedesvin.

Gaarden, der ligger i Viet, var i sin Tid Fæste under Grevskabet Christianssæde. Jakob Nielsen overtog Ejendommen ved Ægteskab med tidligere Ejers Enke; ved Jakob Nielsens Død overtog Enken Gaarden og efterfulgtes senere af Sønnen af første Ægteskab, Hans Rasmussen, efter hvis Død hans Enke solgte til Svigersønnen, den nuv. Ejer.

Jorderne er flade og ligger samlede N., S. og V. for Gaarden. De ældre, men velholdte Bygninger bærer Straatage; en Trælade, opført 1914, er tækket med Pap. Kornet tærskes ved Motorkraft.

**Elmely**, Tirsted Sogn. Postforb. og St.: Rødby, hvortil c. 6 Km. Ejer: *Christen Nielsen*, som overtog Gaarden 1879, er født paa Fejø 17. Septbr. 1851 og gift med *Anna Christine Rasmussen*, født paa Fejø 8. Maj 1858.

Matr.-Nr. 6 m. fl. af Viet og Gerringe. Hartkorn 5 Tdr. 3 Fdkr. 2¼ Alb. Ejendomsskyld 50,000 Kr. Brandassurance for Bygningerne 24,000 Kr. Areal



Elmely.

50 Tdr. Ld., deraf Ager 47, Eng 2, Have og Gaardsplads 1. Agermarken drives i en 6 Marksdrift uden noget fast Sædskiye. Jordens Bonitet er lermuldet. Der holdes 16 Køer, 10 Stkr. Ungkvæg og Kalve og 1 Tyr af rød dansk Race, 4 Heste og 2 Plage. Sidste Aar solgtes c. 50 Fedesvin.

Elmely, der ligger i Gerringe, var Fæste under Grevskabet Christianssæde indtil 1878, da den frikøbtes af Jens Kaare, af hvem nuv. Ejer købte 1879.

De flade Jorder ligger samlede ved Gaarden. Hovedb. er opført 1768 og staar i Bindingsværk; Avlsb. er væsentligst grundmurede, tækkede med Straa og Pap.

**Runestensgaard**, Tirsted Sogn. Postforb. og St.: Rødby, hvortil c. 4 Km. Ejer: *Chr. Larsen*, som overtog Gaarden i 1915, er født i Halsted Sogn 19. Juni 1865 og gift med *Anna Knudsen*, født i Vesterborg 19. Jan. 1871.



Runestensgaard.

Matr.-Nr. 7 m. fl. af Viet og Gerringe. Hartkorn 4 Tdr. 3 Fdkr. 2¼ Alb. Ejendomsskyld 30,000 Kr. Brandassurance for Bygningerne 15,000 Kr. Areal 39 Tdr. Ld., deraf Ager 36, Eng og Mose 2, Have og Gaardsplads 1. Agermarken drives i en 6 Marksdrift: Havre, Roer, Byg, Roer, Byg og Græs. Jordens Bonitet er lermuldet. Der holdes 12 Køer, 7 Stkr. Ungkvæg og Kalve og 1 Tyr af rød dansk Race og 3 Heste. Sidste Aar solgtes c. 50 Fedesvin.

Runestensgaard ligger i Gerringe og har sit Navn efter en Høj Ø. for Gaarden, hvorpaa der i sin Tid stod en smuk Runesten. Nuv. Ejer har købt Gaarden af Otto C. Jakobsen, der var født paa Gaarden og havde været dens Ejer i en Del Aar.

Jorderne ligger samlede om Gaarden over et fladt og bekvemt Terræn. Hovedb. og de tre Udlænger er ældre og staar i Bindingsværk med Straatage; en grundmuret Svine-stald og en Bræddelade er opførte senere, begge tækkede med Pap.

**C. Jensens Gaard** i Gerringe, Tirsted Sogn. Postforb. og St.: Rødby, hvortil c. 6 Km. Ejer: *Christian Jensen*, som overtog Gaarden i 1916, er født i Øster Egesborg paa Sjælland 16. Decbr. 1881 og gift med *Clara Frederikke Nicolaisen*, født i Købelev 24. Decbr. 1891.

Matr.-Nr. 10 m. fl. af Viet og Gerringe. Hartkorn 4 Tdr. 7 Skpr. 2 Fdkr. 2½ Alb. Ejendomsskyld 28,000 Kr. Brandassurance for Bygningerne 10,278 Kr. Areal 49 Tdr. Ld., deraf Ager 47¼, Eng ¼, Have og Gaardsplads 1. Agermarken drives i en 6 Marksdrift: Byg, Roer, Hvede, Roer, Havre og Græs. Jordens Bonitet er lermuldet. Der holdes 10 Køer, 8 Stkr. Ungkvæg og Kalve og 1 Tyr af rød dansk Race, 4 Heste og 1 Plag. Sidste Aar solgtes c. 20 Fedesvin.

Gaarden ligger i Gerringe og hørte oprindelig under Grevskabet Christianssæde. Den nuv. Ejer købte den af Lars Suder, der havde ejet den i 38 Aar.

Jorderne ligger samlede ved Gaarden over et fladt Terræn. De ældre, men velholdte Bygninger staar i Bindingsværk og er tækkede med Straa.

**Næsgaard**, Tirsted Sogn. Postforb. og St.: Rødby, hvortil c. 7 Km. Ejer: *Anders Jørgensen*, som overtog Gaarden i 1901, er født i Gloslunde 25. Juli 1852 og gift med *Anna Jørgensen*, født i Ageby 1. Jan. 1871.

Matr.-Nr. 1 m. fl. af Viet og Gerringe. Hartkorn 2 Tdr. 7 Skpr. 1¼ Alb. Ejendomsskyld 31,000 Kr. Brandassurance for Bygningerne 14,200 Kr. Areal 54 Tdr. Ld., deraf Ager 38, Eng 15, Have og Gaardsplads 1. Agermarken drives i en 6 Marksdrift: Havre, Roer, Byg, Roer, Byg og Græs. Jordens Bonitet er lermuldet. Der holdes 10 Køer, 8 Stkr. Ungkvæg og Kalve og 1 Tyr af rød dansk Race, 4 Heste og 3 Faar. Sidste Aar solgtes c. 20 Fedesvin.

Næsgaard, der ligger i Viet, er Arvefæste under Grevskabet Christianssæde, hvorunder den tidligere var Fæste. Den nuv. Ejer har købt Gaarden ved Mageskifte i 1901 af Chr. Rasmussen, der havde haft den i 4 Aar.

De jevne og bekvemme Jorder ligger samlede om Gaarden hovedsagelig med S. og V. Bygningerne er opførte 1865 i Bindingsværk med Straatage.

**Skovgaard**, Tirsted Sogn. Postforb. og St.: Rødby, hvortil c. 6 Km. Ejer: *M. C. Schou*, som overtog Gaarden i 1902, er født i Humble paa Langeland 19. Septbr. 1873 og gift med *Maren Christensen*, født sammesteds 26. Marts 1878.

Matr.-Nr. 3a m. fl. af Øster Tirsted. Hartkorn 5 Tdr. 1 Skp. 3 Fdkr. 1½ Alb. Ejendomsskyld 28,000 Kr. Brandassurance for Bygningerne 19,000 Kr. Areal 43 Tdr. Ld., deraf Ager 42, Have og Gaardsplads 1. Agermarken drives i en 6 Marksdrift: Havre, Roer, Byg, Roer, Byg og Græs. Jordens Bonitet er lermuldet. Der holdes 10 Køer, 8 Stkr. Ungkvæg og Kalve og 1 Tyr af rød dansk Race, 4 Heste, 1 Føl og 1 Faar. Sidste Aar solgtes c. 50 Fedesvin og c. 75 Maanedsgriise.

Skovgaard ligger i Ø. Tirsted og var i sin Tid Fæste under Grevskabet Christianssæde. Nuv. Ejer har købt Gaarden af Peder Christensen, som kort Tid før havde købt den ved Tvangsauktion.

Jorderne ligger samlede om Gaarden over et fladt og bekvemt Terræn. Hovedb. og de tre Udlænger er ældre og staar i Bindingsværk med Straatage; en grundmuret Svinestald med Paptag og en Bræddelade er opførte af nuv. Ejer. Der er indlagt elektrisk Lys og Kraft.

**Grønnegaard**, Tirsted Sogn. Postforb. og St.: Rødby, hvortil c. 4 Km. Ejer: *Chr. Smith*, som overtog Gaarden i 1896, er født i Tirsted Sogn 8. Marts, 1868 og gift med *Helene Pedersen*, født i Stokkemarke 7. Marts 1875.

Matr.-Nr. 1a m. fl. af Øster Tirsted. Hartkorn 5 Tdr. 1 Skp. 2¼ Alb. Ejendomsskyld 45,000 Kr. Brandassurance for Bygningerne 30,000 Kr. Areal 42 Tdr.

Ld., deraf Ager 41, Have og Gaardsplads 1. Agermarken drives i en 7 Marksdrift: Byg, Roer, Byg, Havre, Roer, Byg og Græs. Jordens Bonitet er lermuldet. Der holdes 14 Køer, 6 Stkr. Ungkvæg og Kalve og 1 Tyr af rød dansk Race, 4 Heste og 2 Plage. Sidste Aar solgtes c. 45 Fedesvin.



Grønnegaard.

Grønnegaard ligger i Ø. Tirsted og er Arvefæste under Grevskabet Christianssæde. Af tidligere Ejere nævnes Hans Chr. Mortensen, som efterfulgtes af Stedsønnen, Peder Bent Rasmussen, af hvem nuv. Ejer købte.

Jorderne ligger samlede ved Gaarden mod N. over et jevnt Terræn. Bygningerne er alle grundmurede; Hovedb. ligger mod S. og er opført 1907, Avlsb. har høj Trimpel med Paptage og stammer fra 1915. Petroleumsmotor driver de faste Maskiner. Gaarden ligger højt og kønt med Udsigt over Omegnen til Rødby.

**Pilegaard**, Tirsted Sogn. Postforb. og St.: Rødby, hvortil c. 6 Km. Ejer: Peder Møss, som overtog Gaarden 1908, er født i Ryde 29. Maj 1869 og gift med Frederikke Vilhelmine Rolfsen, født i Viet 29. Aug. 1864.

Matr.-Nr. 2a af Øster Tirsted. Hartkorn 4 Tdr. 7 Skpr. 2¼ Alb. Ejendoms-skyld 30,000 Kr. Brandassurance for Bygningerne 23,000 Kr. Areal 38½ Td. Ld., deraf Ager 37½, Have og Gaardsplads 1. Agermarken drives i en 6 Marks-



Pilegaard.

drift: Havre, Roer, Byg, Roer, Byg og Græs. Jordens Bonitet er lermuldet. Der holdes 12 Køer, 10 Stkr. Ungkvæg og Kalve og 2 Tyre af rød dansk Race, 4 Heste, 2 Plage og 1 Faar. Sidste Aar solgtes c. 20 Fedesvin.

Pilegaard, der ligger i Ø. Tirsted, var i sin Tid Fæste under Grevskabet Christianssæde. Nuv. Ejer købte Gaarden af sin Broder, A. Frederiksen, som i 18 Aar havde ejet den.

De flade Jorder ligger samlede om Gaarden. Bygningerne, der bestaar af Hovedb. og en meget stor Avlslænge, er grundmurede; Hovedb. er opført 1897 og tækket med Cementsten, Avlsb. opførte 1916 med høj Trimpel og tækket med Pap. Til Drivkraft og Belysning er installeret Elektricitet.

**Stensgaard**, Tirsted Sogn. Postforb. og St.: Ryde, hvortil c. 6 Km. Gaarden ligger c. 7 Km. fra Rødby. Nuv. Ejer: *Hans Chr. Clausen*, som overtog Gaarden 5. Decbr. 1916, er født i Vester Tirsted 9. Febr. 1877 og gift med *Else Marie Clausen*, født i Øster Assels paa Mors 19. April 1879. H. C. Clausen har overtaget Gaarden efter *Chr. Schjelde*, som er født i Hillested 22. Juli 1875 og gift med *Sidse Larsen*, født i Brandstrup 31. Jan. 1877.

Matr.-Nr. 7a m. fl. af Brandstrup. Hartkorn 6 Tdr. Ejendomsskyld 29,000 Kr. Brandassurance for Bygningerne 20,500 Kr. Areal 43 Tdr. Ld., deraf Ager 42,



Stensgaard.

Have og Gaardsplads 1. Agermarken drives i en 7 Marksdrift: Byg, Roer, Byg, Staldfoder m. m., Roer, Havre og Græs. Jordens Bonitet er lermuldet. Der holdes 13 Køer, 8 Stkr. Ungkvæg og Kalve og 1 Tyr af rød dansk Race, 4 Heste og 2 Plage. Sidste Aar solgtes c. 10 Fedesvin og c. 150 Maanedsgribe.

Stensgaard, der oprindelig hørte under Grevskabet Christianssæde, ligger i Brandstrup og har i en lang Aarrække været i Familien Steens Eje. Fra 1910 har Ejendommen været en Del i Handelen, indtil Chr. Schjelde købte den i 1912.

Jorderne er flade og ligger samlede ved Gaarden langs offentlig Vej. Hovedb. ligger mod S. og staar ligesom de to Udlænger i Bindingsværk med Straatage; en grundmuret Lade er opført 1910 med Trimpel og tækket med Pap. Der er indlagt elektrisk Lys og Kraft. Tæt S. for Gaarden findes en Kilde, som forsyner Byen med Vand.

**Haveskøn**, Tirsted Sogn. Postforb. og St.: Ryde, hvortil c. 6 Km. Gaarden ligger c. 7 Km. fra Rødby. Ejer: *J. P. Rasmussen*, som overtog Gaarden i 1900,



Haveskøn.

er født i Øster Kippinge paa Falster 21. Juni 1860 og gift med *Ane Marie Pedersen*, født i Sundby 12. Oktbr. 1858.

Matr.-Nr. 8a m. fl. af Brandstrup. Hartkorn 5 Tdr. 3 Skpr. 1 Fdkr. Areal 41½ Td. Ld., deraf Ager 40½, Have og Gaardsplads 1. Af Agermarken drives

30 Tdr. Ld. i en 9 Marksdrift: Havre,  $\frac{1}{2}$  Roer  $\frac{1}{2}$  Byg, Roer, Byg, Roer, Byg, Roer, Byg og Græs; Resten i en 4 Marksdrift: Byg, Roer, Byg og Græs. Jordens Bonitet er lermuldet. Der holdes 22 Køer, 7 Stkr. Ungkvæg og Kalve og 1 Tyr af rød dansk Race, 6 Heste, 2 Plage og Føl samt 1 Faar. Sidste Aar solgtes c. 40 Fedesvin.

Haveskøen, der oprindeligt hørte under Grevskabet Christianssæde, har nuv. Ejer købt af Kommunen, i hvis Eje den havde været i c. 40 Aar som Fattiggaard. Fra 1900 til 1907 havde nuv. Ejer Gaarden i Forpagtning.

De flade Jorder ligger samlede om Gaarden. Bygningerne, der er ældre men velholdte, staar alle i Bindingsværk med brændte Sten og er tækkede med Straa. Hovedb. ligger mod S. og rummer en velholdt Beboelse. Elektrisk Lys og Kraft er installeret fra Værket i Skørringe.

**Munkebo**, Vejleby Sogn. Postforb. og St.: Ryde, hvortil c. 6 Km. Gaarden ligger c. 10 Km. fra Rødby. Ejer: *Chr. Jensen*. Forpagter: *Chr. Jørgensen*, som overtog Gaarden i 1913, er født paa Falster 4. Septbr. 1886 og gift med *Hilde Jensen*, født i Vejleby 29. Jan. 1887.

Matr.-Nr. 4b m. fl. af Vejleby. Hartkorn 6 Tdr. 2 Fdkr.  $1\frac{1}{4}$  Alb. Ejendomsskyld 28,000 Kr. Brandassurance for Bygningerne c. 15,000 Kr. Areal  $41\frac{1}{2}$  Td.



Munkebo.

Ld., deraf Ager  $40\frac{1}{2}$ , Have og Gaardsplads 1. Agermarken drives i en 5 Marksdrift: Havre, Roer, Byg, Byg og Græs. Jordens Bonitet er lermuldet. Der holdes 12 Køer, 6 Stkr. Ungkvæg og Kalve og 1 Tyr af rød dansk Race, 4 Heste, 3 Plage og 2 Faar. Sidste Aar solgtes c. 30 Fedesvin.

Munkebo har saa langt tilbage, der vides Besked, været Selveje; den ligger i Vejleby. Nuv. Ejer købte Gaarden 1906 efter Niels Munks Enke og bortforpagtede den 1913 til nuv. Forpagter.

Jorderne, der er et fladt og bekvemt Terræn, ligger samlede om Gaarden. De ældre, men velholdte Bygninger staar alle i Bindingsværk med Straatage. Elektrisk Lys og Kraft er indlagt fra Værket i Vejleby.

**Hyldegaard**, Vejleby Sogn. Postforb. og St.: Ryde, hvortil c. 6 Km. Gaarden ligger c. 10 Km. fra Rødby. Ejer: *Chr. J. Haugbølle*, som overtog Gaarden i 1914, er født i Vejleby 25. Decbr. 1888 og gift med *Johanne Hald*, født i Nykøbing paa Mors 20. Aug. 1889.

Matr.-Nr. 5a m. fl. af Vejleby. Hartkorn 6 Tdr. 2 Skpr. 1 Fdkr.  $1\frac{1}{2}$  Alb. Ejendomsskyld 30,400 Kr. Brandassurance for Bygningerne 17,200 Kr. Areal 42 Tdr. Ld., deraf Ager 41, Have og Gaardsplads 1. Agermarken drives i en 7 Marksdrift: Havre, Roer, Byg, Rug, Roer, Byg og Græs. Jordens Bonitet er lermuldet. Der holdes 10 Køer, 12 Stkr. Ungkvæg og Kalve og 1 Tyr af rød dansk Race og 4 Heste. Sidste Aar solgtes c. 50 Fedesvin.

Hyldegaard ligger i Vejleby og er i sin Tid frikøbt fra Grevskabet Christianssæde. Nuv. Ejer købte Gaarden af Chr. Sørensen, i hvis Slægts Besiddelse den havde været gennen flere Generationer.



Hyldegaard.

Jorderne ligger samlede ved Gaarden over et fladt og bekvemt Terræn. Hovedb. og de to Udlænger er opførte i Bindingsværk med Straatage; en grundmuret Staldlænge er sammenbygget med en Trælade og tækket med Pap.

**Strandgaard**, Vejleby Sogn. Postforb. og St.: Ryde, hvortil c. 7 Km. Gaarden ligger c. 8 Km. fra Rødby. Ejer: *Niels Pedersen Haugbølle*, som overtog Gaarden i 1879, er født paa Ejendommen 19. Oktbr. 1843 og gift med *Nielsine Pedersen*, født i Vejleby 4. Juli 1853.

Matr.-Nr. 10 af Vejleby. Hartkorn 6 Tdr. 2 Skpr.  $\frac{3}{4}$  Alb. Ejendomsskyld 33,000 Kr. Brandassurance for Bygningerne c. 20,000 Kr. Areal 48 Tdr. Ld., deraf



Strandgaard.

Ager 45, Eng 2, Have og Gaardsplads 1. Agermarken drives i en 7 Marksdrift: Havre, Roer, Byg, Rug og Staldfoder, Roer, Byg og Græs. Jordens Bonitet er lermuldet. Der holdes 12 Køer, 10 Stkr. Ungkvæg og Kalve og 1 Tyr af rød dansk Race og 5 Heste. Sidste Aar solgtes c. 30 Fedesvin.

Strandgaard, der ligger i Vejleby, var Fæste under Grevskabet Christianssæde indtil 1879, da nuv. Ejer frikøbte Ejendommen, som forud i to Slægtled havde været i samme Families Fæste.

De flade Jorder ligger samlede ved Gaarden med Undtagelse af 3 Tdr. Ld., der ligger lidt N. for denne. De ældre Bygninger, der er restaurerede af nuv. Ejer, er opførte i Bindingsværk med Straatage undtagen en paptækket Trælade, der er opført i 1915. Gaarden ligger smukt med Udsigt over Rødby Fjord.

**Søndergaard**, Vejleby Sogn. Postforb. og St.: Ryde, hvortil c. 6 Km. Gaarden ligger c. 10 Km. fra Rødby. Ejer: *Hans J. Mathiasen*, som overtog



Gaarden i 1898, er født i Holeby 19. Juni 1857 og gift med *Hansine Hansen*, født i Østofte 26. Juli 1863.

Matr.-Nr. 11a m. fl. af Vejleby. Hartkorn 5 Tdr. 2 Skpr. 1 Fdkr. 1½ Alb. Ejendomsskyld 30,500 Kr. Brandassurance for Bygningerne c. 22,000 Kr. Areal 47 Tdr. Ld., deraf Ager 41, Eng 5, Have og Gaardsplads 1. Agermarken drives i



Søndergaard.

en 7 Marksdrift: Havre, benyttet Brak, Rug, Byg, Roer, Byg og Græs. Jordens Bonitet er lermuldet. Der holdes 15 Køer, 10 Stkr. Ungkvæg og Kalve og 1 Tyr af rød dansk Race, 4 Heste, 3 Plage og 4 Faar. Sidste Aar solgtes c. 30 Fedesvin. Søndergaard ligger i Vejleby og er i sin Tid frikøbt fra Lungholm. Nuv. Ejer overtog Ejendommen i Forpagtning 1898 af Chr. Hjort og købte den 1898.

De flade Jorder ligger samlede om Gaarden. Bygningerne er ældre og opførte i Bindingsværk med Straatage; en Bræddelade med Paptag er opført i 1915.

**Kjøllegaard**, Vejleby Sogn. Postforb. og St.: Ryde, hvortil c. 3 Km. Gaarden ligger c. 10 Km. fra Rødby. Ejer: *Grevskabet Christianssæde*. Nuv. Fæster: *Hans Rasmussen*, som overtog Gaarden i 1912, er født paa Falster 29. Jan. 1891 og gift med *A. Andersen*, født i Vejleby 30. Juli 1892.

Matr.-Nr. 23a m. fl. af Vejleby. Hartkorn 6 Tdr. 3 Fdkr. 1½ Alb. Ejendomsskyld 32,000 Kr. Brandassurance for Bygningerne 9,000 Kr. Areal 57 Tdr. Ld.,



Kjøllegaard.

deraf Ager 56, Have og Gaardsplads 1. Agermarken drives i en 6 Marksdrift: Havre, Roer og Staldfoder, Hvede, Roer, Byg og Græs. Jordens Bonitet er lermuldet. Der holdes 15 Køer, 8 Stkr. Ungkvæg og Kalve og 2 Tyre af rød dansk og jysk Race samt 4 Heste. Sidste Aar solgtes c. 25 Fedesvin.

Kjøllegaard ligger i Vejleby Skov og er Livsfæste under Grevskabet Christianssæde. Gaarden havde været i samme Slægts Besiddelse gennem to Generationer, da nuv. Fæster fik den overdraget efter Kjølles Enke.

Jorderne ligger samlede om Gaarden over et fladt og bekvemt Terræn. Bygningerne

er ældre, men velholdte og bestaar af 4 Længer og nogle tilbyggede Fløje. Der er indlagt elektrisk Lys og Kraft fra Værket i Vejleby. Gaarden ligger kønt omgivet mod N. af Grevskabets Skove.

**E. og H. Jørgensens Gaard** i Reersnæs, Bandholm Sogn. Postforb. og St.: Bandholm, hvortil c. 3 Km. Gaarden ligger c. 11 Km. fra Maribo. Ejere: *E. og H. Jørgensen*, som overtog Gaarden i 1880'erne, er fødte paa Ejendommen 8. Oktbr. 1841 og 19. Novbr. 1849.

Matr.-Nr. 4a m. fl. af Reersnæs. Hartkorn 6 Tdr. 2 Skpr. 2 Fdkr. 2¼ Alb. Ejendomsskyld 31,174 Kr. Brandassurance for Bygningerne 20,000 Kr. Areal 47 Tdr. Ld., deraf Ager 46, Have og Gaardsplads 1. Agermarken drives i en 7 Marksdrift: Havre, Staldfoder, Vintersæd, Byg, Roer, Byg og Græs. Jordens Bonitet er lermuldet. Der holdes 12 Køer, 5 Stkr. Ungkvæg og Kalve og 1 Tyr af rød dansk Race, 5 Heste og 1 Faar. Sidste Aar solgtes c. 30 Fedesvin.

Gaarden, der ligger i Reersnæs, blev 1869 frikøbt fra Grevskabet Knuthenborg af Jørgen Eget, de nuv. Ejeres Fader. — Jorderne ligger samlede om Gaarden over et fladt Terræn. Bygningerne er opførte efter Brand 1851 og staar i Bindingsværk med Straatage. Fra Gaarden er der mod Ø. smuk Udsigt over Smaalandsøhavet.

**J. Jakobsens Gaard** i Reersnæs, Bandholm Sogn. Postforb. og St.: Bandholm, hvortil c. 2 Km. Gaarden ligger c. 10 Km. fra Maribo. Ejer: *J. Jakobsen*, som overtog Gaarden i 1886, er født paa Vejrø 21. April 1855 og gift med *Mariane Poulsen*, født i Fejø Sogn 19. Decbr. 1869.

Matr.-Nr. 13 m. fl. af Reersnæs. Hartkorn 7 Tdr. ¾ Alb. Ejendomsskyld 59,000 Kr. Brandassurance for Bygningerne 22,000 Kr. Areal 55 Tdr. Ld., deraf Ager 50, Eng 4, Have og Gaardsplads 1. Agermarken drives i en 7 Marksdrift: Havre, Roer, Hvede, Byg, Roer, Byg og Græs. Jordens Bonitet er lermuldet. Der holdes 13 Køer, 10 Stkr. Ungkvæg og Kalve og 1 Tyr af rød dansk Race, 4 Heste, 3 Plage og 13 Faar. Sidste Aar solgtes c. 40 Fedesvin.

Gaarden, der ligger i Reersnæs, blev 1872 frikøbt fra Grevskabet Knuthenborg af Chr. Nielsen, som senere solgte til Anders Jakobsen, den nuv. Ejers Fader.

Jorderne ligger samlede ved Gaarden over et fladt Terræn. Bygningerne bestaar af 4 Længer samt Svinestald, Bræddelade og 2 Beboelseshuse; de staar alle i Bindingsværk med Straatage og er ældre men gode og velholdte. Elektrisk Lys og Kraft er indstalleret.

**Svaneviggaard**, Bandholm Sogn. Postforb. og St.: Bandholm, hvortil c. 3 Km. Gaarden ligger c. 11 Km. fra Maribo. Ejer: *Martin Abel*, som overtog Gaarden i 1916, er født i Reersnæs 2. Decbr. 1884 og gift med *Karoline Nielsen*, født i Reersnæs 6. Oktbr. 1887.

Matr.-Nr. 14a af Reersnæs. Hartkorn 3 Tdr. 4 Skpr. 2 Fdkr. Ejendomsskyld 31,000 Kr. Brandassurance for Bygningerne 21,000 Kr. Areal 30½ Td. Ld., deraf Ager 27½, Eng 2, Have og Gaardsplads 1. Agermarken drives i en 4 Marksdrift uden fast Sædskifte. Jordens Bonitet er lermuldet. Der holdes 9 Køer, 5 Stkr. Ungkvæg og Kalve og 1 Tyr af rød dansk Race og 3 Heste. Sidste Aar solgtes c. 25 Fedesvin.

Svaneviggaard ligger i Reersnæs og har oprindeligt været Fæste under Grevskabet Knuthenborg. Den nuv. Ejer købte Gaarden af Thorvald Andersen, som er Del Aar havde været dens Ejer.

De flade Jorder ligger samlede om Gaarden. Bygningerne er opførte 1862 i Bindingsværk og bærer Tage af Straa. Petroleumsmotor driver de faste Maskiner. Fra Gaarden er der køn Udsigt mod Ø. over Smaalandsøhavet.

**J. Niensens Gaard** i Reersnæs, Bandholm Sogn. Postforb. og St.: Bandholm, hvortil c. 4 Km. Gaarden ligger c. 12 Km. fra Maribo. Ejer: *Jørgen Nielsen*, som overtog Gaarden 1899, er født i Anderstrup 21. Juni 1870 og gift med *Anna Nielsen*, født i Kjældernæs 3. Maj 1862.

Matr.-Nr. 2a af Reersnæs. Hartkorn 5 Tdr. 5 Skpr. 2 Fdkr. 1 Alb. Ejendomsskyld 29,000 Kr. Brandassurance for Bygningerne 18,000 Kr. Areal 50 Tdr. Ld.,

deraf Ager 49, Have og Gaardsplads 1. Agermarken drives i en 7 Marksdrift: Havre, Staldfoder og Byg, Hvede, Byg, Roer, Byg og Græs. Jordens Bonitet er Iermuldet. Der holdes 19 Køer, 5 Stkr. Ungkvæg og Kalve og 1 Tyr af rød dansk Race og 3 Heste. Sidste Aar solgtes c. 20 Fedesvin.



J. Niensens Gaard.

Gaarden ligger i Reersnæs og var oprindelig Fæste under Grevskabet Knuthenborg, hvorfra den frikøbtes 1912 af nuv. Ejer, der havde haft den i Fæste fra 1899.

De flade og bekvemme Jorder ligger samlede om Gaarden. Bygningerne er ældre, men gode og velholdte og staar alle i Bindingsværk med Straatage. Petroleumsmotor driver de faste Maskiner. Gaarden ligger smukt med vid Udsigt mod N. over Smaalandskøbenhavn og mod V. omgivet af Grevskabets smukke Skove.

**Møllegaarden**, Bandholm Sogn. Postforb. og St.: Bandholm, hvortil c. 2 Km. Gaarden ligger c. 10 Km. fra Maribo. Ejer: *Fritz Hansen*, som overtog Gaarden i 1893, er født paa Femø 10. Novbr. 1856 og gift med *Elisabeth Hansen*, født i Bandholm Sogn 24. Maj 1856.

Matr.-Nr. 11a af Reersnæs. Hartkorn 5 Tdr. 2 Skpr. 3 Fdkr. 2½ Alb. Ejendomsskyld 28,000 Kr. Brandassurance for Bygningerne 20,000 Kr. Areal



Møllegaarden.

43½ Td. Ld., deraf Ager 41, Eng 1½, Have og Gaardsplads 1. Agermarken drives i en 7 Marksdrift: Havre, Roer, Hvede, Byg, Roer, Byg og Græs. Jordens Bonitet er Iermuldet. Der holdes 10 Køer, 9 Stkr. Ungkvæg og Kalve og 1 Tyr af rød dansk Race, 4 Heste og 2 Plage. Sidste Aar solgtes c. 25 Fedesvin.

Møllegaarden, der ligger i Reersnæs, har nuv. Ejer overtaget som Fæste i 1893, men frikøbte den 1911.

Jorderne er flade og ligger samlede Ø. for Gaarden. Bygningerne bestaar af 4 Længer i Bindingsværk med Straatage, en Trælade og en Svinestald, tækkede med Pap; de to sidste Bygninger er nye, de andre restaurerede af nuv. Ejer. Der er indlagt elektrisk

Lys og Kraft fra Værket i Bandholm. Gaarden ligger kønt med Jorden grænsende mod Ø. til Smaalandsøhavet. — Hestebesætningen er af fremragende jysk Race og flere Gange præmieret.

**N. P. Christensens Gaard** i Reersnæs, Bandholm Sogn. Postforb. og St.: Bandholm, hvortil c. 2 Km. Gaarden ligger c. 10 Km. fra Maribo. Ejer: Sognefoged *N. P. Christensen*, som overtog Gaarden i 1896, er født i Klovborg Sogn i Jylland 17. Jan. 1869 og gift med *Rasmine Olsen*, født i Nørre Vedby paa Falster 28. Febr. 1873.

Matr.-Nr. 12 af Reersnæs. Hartkorn 6 Tdr. 3 Skpr. 1 Fdkr. 1½ Alb. Ejendomsskyld 50,000 Kr. Brandassurance for Bygningerne 18,000 Kr. Areal 48½ Td. Ld., deraf Ager 46½, Eng 1, Have og Gaardsplads 1. Agermarken drives i en 7 Marksdrift: Havre, Roer og Staldfoder, Hvede, Byg, Roer, Byg og Græs. Jordens Bonitet er Iermuldet. Der holdes 13 Køer, 10 Stkr. Ungkvæg og Kalve og 1 Tyr af rød dansk Race, 4 Heste, 2 Plage og 2 Faar. Sidste Aar solgtes c. 30 Fedesvin.

Gaarden ligger i Reersnæs og var oprindelig Fæste under Grevskabet Knuthenborg, indtil den 1863 frikøbtes af Chr. Andersen, af hvem nuv. Ejer købte.

Jorderne ligger samlede N. for Gaarden over et fladt og bekvemt Terræn. Hovedb. er grundmuret, opført i 1870, Avlsb. er ældre og staar i Bindingsværk; alle Bygningerne bærer Straatage. Elektrisk Lys og Kraft er indlagt fra Værket i Bandholm. Fra Gaarden er der en smuk Udsigt over Smaalandsøhavet.

**Stillebækgaard**, Bandholm Sogn. Postforb. og St.: Bandholm, hvortil c. 3 Km. Gaarden ligger c. 11 Km. fra Maribo. Ejer: *Georg Krog*, som overtog Gaarden i 1914, er født paa Ejendommen 15. Febr. 1886.

Matr.-Nr. 15a af Reersnæs. Hartkorn 5 Tdr. 2½ Alb. Ejendomsskyld 29,000 Kr. Brandassurance for Bygningerne 21,552 Kr. Areal 47 Tdr. Ld., deraf Ager 36, Eng 10, Have og Gaardsplads 1. Agermarken drives i en 7 Marksdrift: Havre, Roer, Hvede og Byg, Byg, Roer, Byg og Græs. Jordens Bonitet er Iermuldet.



Stillebækgaard.

Der holdes 12 Køer, 10 Stkr. Ungkvæg og Kalve og 2 Tyre af rød dansk Race og 5 Heste. Sidste Aar solgtes c. 45 Fedesvin.

Stillebækgaard ligger i Reersnæs og var oprindelig Fæste under Grevskabet Knuthenborg, hvorfra den frikøbtes 1912 af Julius Krogs Enke, der senere overdrog Ejendommen til Sønnen, den nuv. Ejer.

De flade Jorder ligger samlede om Gaarden. Bygningerne bestaar af 4 Længer, en Trælade, opført 1911, og et grundmuret Motorhus, hvilke sidste er tækkede med Pandeplader. Hovedb. og Avlsb., af hvilke de to Længer er opførte i 1900, staar i Bindingsværk med Straatage. Petroleumsmotor driver de faste Maskiner. Gaarden ligger kønt med Udsigt over Smaalandsøhavet.

**H. J. Hovmands Gaard** i Østofte, Østofte Sogn. Postforb. og St.: Ryde, hvortil c. 4 Km. Gaarden ligger c. 8 Km. fra Maribo. Ejer: *Hans J. Hovmand*, som overtog Gaarden i 1909 er født paa Ejendommen 28. Marts 1883 og gift med *Camilla Margrethe Madsen*, født i Vestenskov Sogn 24. Juli 1887.

Matr.-Nr. 5 m. fl. af Østofte. Hartkorn 6 Tdr. 4 Skpr. 3 Fdkr. 1 Alb. Ejendomsskyld 33,210 Kr. Brandassurance for Bygningerne 12,000 Kr. Areal 52 Tdr. Ld., deraf Ager 47, Mose 4, Have og Gaardsplads 1. Agermarken drives i en 7 Marksdrift: Havre, benyttet Brak, Byg, Byg, Roer, Byg og Græs. Jordens Bonitet er lermuldet. Der holdes 14 Køer, 8 Stkr. Ungkvæg og Kalve og 1 Tyr af rød dansk Race, 4 Heste og 2 Plage. Sidste Aar solgtes c. 25 Fedesvin.

Gaarden, der ligger i Østofte, hørte oprindeligt under Grevskabet Knuthenborg og har gennem mange Generationer gaaet i Arv fra Fader til Søn.

Jorderne er flade og ligger samlede ved Gaarden. Bygningerne staar i Bindingsværk med Straatage undtagen Laden, der er opført 1911 i Træ og tækket med Pap.

**Imosegaard, Østofte Sogn. Postforb. og St.: Ryde, hvortil c. 3 Km.** Gaarden ligger c. 8 Km. fra Maribo. Ejerinde: Enkefru *Hanne Nielsen, f. Jensen*, som overtog Gaarden 10. Febr. 1914, er født i Tjennemarke 3. Juni 1846 og var gift med *Søren Nielsen*.

Matr.-Nr. 20c m. fl. af Østofte. Hartkorn 2 Tdr. 6 Skpr. 2½ Alb. Ejendomsskyld 28,000 Kr. Brandassurance for Bygningerne 18,000 Kr. Areal 45 Tdr. Ld., deraf Ager 42, Mose 2, Have og Gaardsplads 1. Agermarken drives i en 6 Marksdrift: Halvbrak, Vintersæd, Roer, Byg, Havre og Græs. Jordens Bonitet er dels lermuldet og dels letmuldet. Der holdes 9 Køer, 4 Stkr. Ungkvæg og Kalve og 1 Tyr af rød dansk Race og 3 Heste. Sidste Aar solgtes c. 15 Fedesvin.

Imosegaard ligger i Østofte og er gammelt Selveje; den købtes i 1866 af Søren Nielsen, nuv. Ejerindes afdøde Mand.

Jorderne ligger samlede over et fladt Terræn. Hovedb. og v. Længe er ældre og opførte i Bindingsværk med Straatage; Staldlængen staar i Grundmur og Laden hovedsagelig i Træ, begge opførte 1915 og fækkede med Eternitskifer og Pandeplader.

**A. V. C. Mogensens Gaard** i Nørreballe, Østofte Sogn. Postforb. og St.: Maribo, hvortil c. 6 Km. Ejer: *A. V. C. Mogensen*, som overtog Gaarden i 1913, er født i Løjtofte 1. Decbr. 1867 og gift med *Sofie Pedersen*, født i Branderslev 22. Juli 1872.

Matr.-Nr. 6a m. fl. af Nørreballe. Hartkorn 5 Tdr. 7 Skpr. ½ Alb. Ejendomsskyld 28,000 Kr. Brandassurance for Bygningerne 17,500 Kr. Areal 39 Tdr.



A. V. C. Mogensens Gaard .

Ld., deraf Ager 38, Have og Gaardsplads 1. Agermarken drives i en 7 Marksdrift: Havre, benyttet Brak, Hvede, Byg, Roer, Byg og Græs. Jordens Bonitet er lermuldet. Der holdes 10 Køer, 8 Stkr. Ungkvæg og Kalve og 1 Tyr af rød dansk Race, 4 Heste, 1 Føl og 1 Faar. Sidste Aar solgtes 44 Fedesvin.

Gaarden ligger i Nørreballe og hørte i sin Tid under Grevskabet Knuthenborg. Nuv. Ejer købte den af Aug. Mogensen, som i c. 30 Aar havde ejet den.

Jorderne er flade og ligger samlede N. ved Gaarden. Alle Bygningerne staar i Bindingsværk med Straatage og er opførte i 1880erne. Gaarden, der er i fortrinlig Drift, ligger fordelagtig nær ved Købstad i et frodigt og smukt Landskab.

**N. P. Baads Gaard** i Sørup, Østofte Sogn. Postforb. og St.: Bandholm, hvortil c. 6 Km. Gaarden ligger c. 9 Km. fra Maribo. Ejer: *N. P. Baad*, som overtog Gaarden i 1902, er født paa Ejendommen 10. Oktbr. 1868 og gift med *Sine Madsen*, født i Sørup 29. Marts 1872.

Matr.-Nr. 4a m. fl. af Sørup. Hartkorn 5 Tdr. 2 Fdkr. 1½ Alb. Ejendoms-skyld 32,000 Kr. Brandassurance for Bygningerne 24,000 Kr. Areal 42 Tdr. Ld., deraf Ager 39, Mose 2, Have og Gaardsplads 1. Agermarken drives i en 4 Marks-drift: Havre, Roer, Byg og Græs. Jordens Bonitet er lermuldet. Der holdes 12 Køer, 8 Stkr. Ungkvæg og Kalve og 1 Tyr af rød dansk Race, 4 Heste og 2 Plage. Sidste Aar solgtes c. 50 Fedesvin.

Gaarden, der ligger i Sørup, blev 1864 frikøbt fra Grevskabet Knuthenborg af Ole Pedersen Baad; ved dennes Død 1883 overtog Enken Ejendommen, som hun 1902 overdrog til Sønnen, den nuv. Ejer.

Jorderne ligger samlede om Gaarden over et fladt Terræn. Bygningerne er ældre og staar i Bindingsværk undtagen en Bræddelade med Paptag, opført i 1916. Petroleumsmotor driver de faste Maskiner.

Desuden ejer N. P. Baad Nabogaarden Matr.-Nr. 14a sammesteds med Ejendoms-skyld 27,000 Kr., Hartkorn 5 Tdr. 1 Skp., Brandassurance for Bygningerne 18,000 Kr., Areal 43 Tdr. Ld. Paa denne Gaard findes en tilsvarende Besætning.

**A. P. Werners Gaard** i Sørup, Østofte Sogn. Postforb. og St.: Maribo, hvortil c. 9 Km. Ejer: *A. P. Werner*, som overtog Gaarden 1912, er født paa Ejendommen 4. Decbr. 1883 og gift med *Marie Rasmine Hækmann*, født i Errindlev Sogn 17. Maj 1882.

Matr.-Nr. 7a m. fl. af Sørup. Hartkorn 5 Tdr. 7 Skpr. 1 Fdkr. 1 Alb. Ejendoms-skyld 31,000 Kr. Brandassurance for Bygningerne 15,000 Kr. Areal 44 Tdr.



A. P. Werners Gaard.

Ld., deraf Ager 41, Mose 2, Have og Gaardsplads 1. Agermarken drives i en 8 Marks-drift: Havre, Roer, Byg, benyttet Brak, Hvede, Roer, Byg og Græs. Jordens Bonitet er lermuldet. Der holdes 10 Køer, 7 Stkr. Ungkvæg og Kalve og 1 Tyr af rød dansk Race, 4 Heste, 3 Plage og 2 Faar. Sidste Aar solgtes c. 40 Fedesvin.

Gaarden ligger i Sørup og var oprindelig Fæste under Grevskabet Knuthenborg. Af tidligere Ejere nævnes Lars Hansen, som efterfulgtes af Svigersønnen, Ole Werner, den nuv. Ejers Fader.

Jorderne ligger samlede om Gaarden over et fladt Terræn. Bygningerne bestaar af 4 Længer, en grundmuret Svinestald og Materialhus. Hovedb. og de 3 Avlsb. er opførte i Bindingsværk med Straatage; Svinestalden er opførte 1914 og bærer Tag af Eternitskifer.

**Lindegaard**, Østofte Sogn. Postforb. og St.: Bandholm, hvortil c. 4 Km. Gaarden ligger c. 8 Km. fra Maribo. Ejer: *H. J. Jensen*, som overtog Gaarden i 1916, er født i Tirsted 10. Juli 1862 og gift med *Anna Bertine Nielsen*, født i Egebølle 17. Oktbr. 1875.

Matr.-Nr. 9a m. fl. af Sørup. Hartkorn 5 Tdr. 4 Skpr. 1 Fdkr. ¾ Alb. Ejendoms-skyld 33,400 Kr. Brandassurance for Bygningerne c. 20,000 Kr. Areal 48 Tdr. Ld., deraf Ager 45½, Mose 1½, Have og Gaardsplads 1. Agermarken drives i

en 7 Marksdrift: Havre, Roer, Byg, Roer, Hvede, Byg og Græs. Jordens Bonitet er lermuldet paa Lerunderlag. Der holdes 12 Køer, 4 Stkr. Ungkvæg og Kalve og 1 Tyr af rød dansk Race, 4 Heste og 1 Føl. Sidste Aar solgtes c. 75 Fedesvin.



Lindegård.

Lindegård ligger i Sørup og har oprindelig været Fæste under Grevskabet Knuthenborg. Af tidligere Ejere nævnes C. Svendsen, der solgte til Jens Chr. Jensen; derpaa kom Ejendommen et Par Gange i Handelen, indtil den købtes af nuv. Ejer.

De flade Jorder ligger samlede om Gaarden over et fladt Terræn. Bygningerne, der er opførte i 1892, er af Bindingsværk med grundmurede Gavle og tækkede med Straa. De faste Maskiner drives ved Petroleumsmotor. Gaarden er kønt og godt beliggende tæt ved Hovedlandevej og nær Købstad.

**H. Christoffersens Gaard** i Sørup, Østofte Sogn. Postforb. og St.: Maribo, hvortil c. 9 Km. Ejer: *Hans Christoffersen*, som overtog Gaarden i 1876, er født i Søllested 8. April 1851 og gift med *Anna Johanne Hansen*, født i Hillested 7. Septbr. 1866.

Matr.-Nr. 14a m. fl. af Sørup. Hartkorn 5 Tdr. 3 Skpr. 1 Alb. Ejendomsskyld 34,000 Kr. Brandassurance for Bygningerne 14,000 Kr. Areal 52 Tdr. Ld., deraf Ager 49, Mose 2, Have og Gaardsplads 1. Agermarken drives i en 8 Marksdrift: Havre, Byg, Græs, benyttet Brak, Vintersæd, Roer, Byg og Græs. Jordens Bonitet er letmuldet. Der holdes 10 Køer, 6 Stkr. Ungkvæg og Kalve og 1 Tyr af rød dansk Race, 4 Heste, 1 Føl og 3 Faar. Sidste Aar solgtes 14 Fedesvin.

Gaarden er sidst i 1860'erne frikøbt fra Grevskabet Knuthenborg af Jens Hansen, efter hvis Død Enken giftede sig 1876 med nuv. Ejer. — De flade Jorder ligger samlede om Gaarden. Bygningerne er ældre, men velholdte og hovedsagelig opførte i Bindingsværk med Straatage.

**J. Hansens Gaard** i Erikstrup, Østofte Sogn. Postforb. og St.: Maribo, hvortil c. 4 Km. Ejer: *Jens Hansen*, som overtog Gaarden i 1897, er født i Hundsby Sogn 5. Marts 1872 og gift med *Anna Amanda Rasmussen*, født i Maribo Landsby 12. Juni 1876.

Matr.-Nr. 10a af Erikstrup. Hartkorn 5 Tdr. 5 Skpr. 3 Fdkr. 2¼ Alb. Ejendomsskyld 29,000 Kr. Brandassurance for Bygningerne 16,200 Kr. Areal 43 Tdr. Ld., deraf Ager 42, Have og Gaardsplads 1. Agermarken drives i en 7 Marksdrift: Havre, benyttet Brak, Vintersæd, Byg, Roer, Byg og Græs. Jordens Bonitet er lermuldet. Der holdes 12 Køer, 8 Stkr. Ungkvæg og Kalve og 1 Tyr af rød dansk Race, 4 Heste, 3 Plage og 1 Faar. Sidste Aar solgtes 24 Fedesvin.

Gaarden, der ligger i Erikstrup, har nuv. Ejer frikøbt 1912 fra Grevskabet Knuthenborg efter at have haft den i Fæste fra 1897.

Jorderne er flade og ligger samlede om Gaarden. Hovedb. og de to Længer er af Bindingsværk med Straatage; Laden, opført 1912, er af Træ og tækket med Pap.

**Lykkelund**, Østofte Sogn. Postforb. og St.: Bandholm, hvortil c. 3 Km. Gaarden ligger c. 9 Km. fra Maribo. Ejerinde: Enkefru *Hansine J. Haar*, f. *Jensen*,

som overtog Gaarden i 1896, er født i Paarup 21. Juni 1856 og var gift med *Christen Haar*.

Matr.-Nr. 5b m. fl. af Haulykke. Hartkorn 5 Tdr. 6 Skpr.  $\frac{3}{4}$  Alb. Ejendoms-skyld 30,600 Kr. Brandassurance for Bygningerne c. 20,000 Kr. Areal 44 Tdr. Ld., deraf Ager 43, Have og Gaardsplads 1. Agermarken drives i en 7 Marksdrift: Havre, Roer, Byg, Græs, benyttet Brak, Vintersæd og Byg. Jordens Bonitet er



Lykkelund.

lermuldet. Der holdes 14 Køer, 10 Stkr. Ungkvæg og Kalve og 1 Tyr af rød dansk Race, 4 Heste, 5 Plage og Føl samt 3 Faar. Sidste Aar solgtes c. 30 Fedesvin.

Gaarden ligger i Houlykke og var oprindelig Fæste under Grevskabet Knuthenborg. Nuv. Ejerindes afdøde Mand overtog Ejendommen efter sin Fader, Jens Larsen, i hvis Slægt den havde været gennem flere Generationer.

Jorderne ligger samlede ved Gaarden over et fladt og bekvemt Terræn. Hovedb. er opført 1868 i Grundmur og tækket med Tegl; Avlsb. er ældre og staar i Bindingsværk med Straatage. Petroleumsmotor driver de faste Maskiner. Gaarden omgives mod N. af en stor, smuk Have; den er kønt beliggende, og mod V. ligger Grevskabets Skove.

**O. Houmands Gaard** i Haulykke, Østofte Sogn. Postforb. og St.: Bandholm, hvortil c. 3 Km. Gaarden ligger c. 8 Km. fra Maribo. Ejer: *Grevskabet Knuthenborg*. Nuv. Fæster: *Ole Houmand*, som overtog Gaarden i 1889, er født i Hundsby Sogn 26. Aug. 1853 og gift med *Cecilie Katrine Hansen*, født i Sørup 13. Febr. 1869.

Matr.-Nr. 8a af Haulykke. Hartkorn 5 Tdr. 4 Skpr. 1 Fdkr. 2 Alb. Ejendoms-skyld 33,000 Kr. Brandassurance for Bygningerne c. 18,000 Kr. Areal 50 Tdr. Ld., deraf Ager 48 $\frac{1}{2}$ , Have og Gaardsplads 1 $\frac{1}{2}$ . Agermarken drives i en 6 Marksdrift: Havre, Roer og Rug, Byg, Roer, Byg og Græs. Jordens Bonitet er dels lermuldet og dels letmuldet. Der holdes 12 Køer, 9 Stkr. Ungkvæg og Kalve og 1 Tyr af rød dansk Race, 5 Heste og 2 Faar. Sidste Aar solgtes c. 30 Fedesvin.

Gaarden, der ligger i Haulykke, er Livsfæste under Grevskabet Knuthenborg. — Jorderne er flade og ligger samlede S. og V. for Gaarden. Bygningerne er ældre, men gode og velholdte og staar alle i Bindingsværk med Straatage. En Petroleumsmotor driver de faste Maskiner.

**Hørkenshave**, Hillested Sogn. Postforb. og St.: Maribo, hvortil c. 4 Km. Ejer: *Hans E. Poulsen*, som overtog Gaarden i 1895, er født i Østofte 15. Novbr. 1869 og gift med *Egardine Jensine Pedersen*, født i Hillested 27. Marts 1886.

Matr.-Nr. 7a af Hillested. Hartkorn 3 Tdr. 7 Skpr. 2 Alb. Ejendomsskyld 32,000 Kr. Brandassurance for Bygningerne 22,000 Kr. Areal 34 Tdr. Ld., deraf Ager 33, Have og Gaardsplads 1. Agermarken drives i en 7 Marksdrift: benyttet Brak, Hvede, Roer, Byg, Roer, Havre og Græs. Jordens Bonitet er lermuldet.



Der holdes 10 Køer, 7 Stkr. Ungkvæg og Kalve og 1 Tyr af rød dansk Race, 4 Heste, 2 Føl og 1 Faar. Sidste Aar solgtes 14 Fedesvin.



Hørkenshave.

Hørkenshave ligger i Hillested og er Arvefæste under Grevskabet Knuthenborg. Nuv. Ejer købte Gaarden af Rasmus Jørgensen, som i en lang Aarrække havde ejet den.

De flade Jorder ligger samlede SØ for Gaarden. Hovedb. og de 2 Udlænger er grundmurede og bærer Tegltage; Laden staar i Træ og bærer ligesom de andre Udlænger Paptag. Til Drivkraft og Belysning er installeret Elektricitet.

**Birkelund**, Hillested Sogn. Postforb. og St.: Maribo, hvortil c. 4 Km. Ejer: *Chr. Pilemand*, som overtog Gaarden 1894, er født paa Ejendommen 2. Juni 1868 og gift med *Anna Madsen*, født i Idstrup Sogn paa Falster.

Matr.-Nr. 8a m. fl. af Hillested. Hartkorn 5 Tdr. 3 Skpr. 1 Fdkr. 1¼ Alb. Ejendomsskyld 31,700 Kr. Brandassurance for Bygningerne 24,000 Kr. Areal 39½ Td. Ld.; deraf Ager 38½, Have og Gaardsplads 1. Agermarken drives i en



Birkelund.

5 Marksdrift: Havre, Byg, Roer, Byg og Græs. Jordens Bonitet er lermuldet. Der holdes 10 Køer, 8 Stkr. Ungkvæg og Kalve af rød dansk Race og 3 Heste. Sidste Aar solgtes 16 Fedesvin.

Birkelund ligger i Hillested og hørte oprindeligt under Grevskabet Knuthenborg. Af tidligere Ejere nævnes Sognefoged Chr. Møss, der efterfulgtes af Svigersønnen, Sognefoged Henrik Christensen, den nuv. Ejers Fader.

De flade Jorder ligger samlede S. og Ø. for Gaarden. Bygningerne bestaar af Hovedb., der er opført 1905 og har Cementstenstag, samt en stor Udlænge, der rummer Lade og samtlige Stalde, og som er tækket med Pap. Elektrisk Lys og Kraft er indlagt. Gaarden ligger tæt ved Købstad i smukke Omgivelser.

**Mellemtofte**, Hillested Sogn. Postforb. og St.: Maribo, hvortil c. 5 Km. Tlf. 22 over Hillested Central. Ejer: *H. J. R. Pugerup*, som overtog Gaarden

1894, er født i Sædinge 25. Marts 1864 og gift med *Camilla Hansen*, født i Sædinge 15. April 1873.

Matr.-Nr. 10a m. fl. af Hillested. Hartkorn 5 Tdr. 3 Skpr. 1 Fdkr.  $\frac{1}{4}$  Alb. Ejendomsskyld 43,000 Kr. Brandassurance for Bygningerne 19,000 Kr. Areal 38 Tdr. Ld., deraf Ager 36 $\frac{1}{2}$ , Have og Gaardsplads 1 $\frac{1}{2}$ . Agermarken drives i en 7 Marksdrift: Halvbrak, Hvede, Roer, Byg, Roer, Havre og Græs. Jordens Bonitet er lermuldet. Der holdes 12 Køer, 4 Stkr. Ungkvæg og Kalve og 1 Tyr af rød dansk Race, 4 Heste, 1 Plag og 1 Faar. Sidste Aar solgtes 15 Fedesvin.

Mellemtofte, der i sin Tid var Fæste under Grevskabet Knuthenborg, ligger i Hillested. Nuv. Ejer købte Gaarden af Peder Jørgensen, som havde ejet den i en lang Aarrække.

Jorderne er flade og ligger samlede Ø. og V. for Gaarden. Bygningerne bestaar af 4 Længer samt en Trælade, der er opført 1916 og tækket med Pap; Hovedb. og de to Udlænger staar i Bindingsværk med Straatage; Staldlængen, opført 1908, er grundmuret med høj Trimpel og tækket med Pap. Der er indlagt elektrisk Lys og Kraft. Gaarden ligger nær ved Købstad i et kønt og frodigt Landskab.

**Højtornaard**, Hillested Sogn. Postforb. og St.: Maribo, hvortil c. 7 Km. Tlf. 17 over Hillested Central. Ejer: *Lars P. Larsen*, som overtog Gaarden i 1905, er født i Maribo Landsogn 1. Aug. 1878 og gift med *Karen Hansen*, født i Hillested 31. Marts 1879.

Matr.-Nr. 16a af Hillested. Hartkorn 5 Tdr. 3 Skpr. 3 Fdkr. Ejendomsskyld 36,500 Kr. Brandassurance for Bygningerne 19,600 Kr. Areal 44 Tdr. Ld., deraf Ager 43, Have og Gaardsplads 1. Agermarken drives i en 9 Marksdrift: Havre, Roer, Byg, Græs,  $\frac{1}{2}$  Halvbrak  $\frac{1}{2}$  Havre, Vintersæd, Roer, Byg og Græs. Jordens Bonitet er lermuldet. Der holdes 13 Køer, 8 Stkr. Ungkvæg og Kalve og 1 Tyr af rød dansk Race, 4 Heste og 2 Føl. Sidste Aar solgtes c. 25 Fedesvin.

Højtornaard er i sin Tid frikøbt fra Grevskabet Knuthenborg og ligger i Hillested. Nuv. Ejer købte Gaarden i 1905 af Mads Peder Rasmussen.

Jorderne ligger samlede om Gaarden over et fladt Terræn. Hovedb. og de to Avls-længer er ældre og opførte i Bindingsværk med Straatage; Laden staar dels i Grundmur og dels i Træ med Paptag og er opført 1914. Elektrisk Lys og Kraft er indlagt.

**Eriksgaard**, Hillested Sogn. Postforb. og St.: Maribo, hvortil c. 7 Km. Ejer: *M. R. Jensen*, som overtog Gaarden i 1909, er født paa Ejendommen 22. Oktbr. 1871 og gift med *Dorthea Elisabeth Larsen*, født i Skørringe 8. Juni 1869.

Matr.-Nr. 17a af Hillested. Hartkorn 4 Tdr. 2 Skpr. 1 $\frac{3}{4}$  Alb. Ejendoms-skyld 28,000 Kr. Brandassurance for Bygningerne 17,000 Kr. Areal 39 Tdr. Ld., deraf Ager 38, Have og Gaardsplads 1. Agermarken drives i en 6 Marksdrift: Havre, benyttet Brak,  $\frac{1}{2}$  Rug  $\frac{1}{2}$  Byg, Roer, Byg og Græs. Jordens Bonitet er lermuldet. Der holdes 12 Køer, 5 Stkr. Ungkvæg og Kalve og 1 Tyr af rød dansk Race, 4 Heste, 1 Plag. Sidste Aar solgtes 16 Fedesvin.

Eriksgaard var i sin Tid Fæste under Grevskabet Knuthenborg. Af tidligere Ejere nævnes Sognefoged Ludvig Jensen, efter hvem Ejendommen overtoges af Svigersønnen, Chr. Jensen, den nuv. Ejers Fader.

De flade Jorder ligger samlede om Gaarden. Hovedb. staar i Bindingsværk med Straatag; Laden er af Træ med Paptag, sammenbygget med Kostalden. Elektrisk Lys og Kraft er indlagt.

**Nyhavegaard**, Hillested Sogn. Postforb. og St.: Maribo, hvortil c. 7 Km. Ejer: *Laurits Rasmussen*, som overtog Gaarden i 1910, er født paa Falster 6. Maj 1873 og gift med *Laura Kristine Kristiansen*, født i Højreby 9. Aug. 1879.

Matr.-Nr. 18a af Hillested. Hartkorn 4 Tdr. 2 Skpr. 1 Fdkr. 1 Alb. Ejendoms-skyld 30,000 Kr. Brandassurance for Bygningerne 14,000 Kr. Areal 44 $\frac{1}{4}$  Td. Ld., deraf Ager 41, Veje m. m. 2 $\frac{3}{4}$ , Have og Gaardsplads 1. Agermarken drives i en 6 Marksdrift: Havre, Roer m. m., Byg, Roer, Byg og Græs. Jordens Bonitet er lermuldet. Der holdes 12 Køer, 8 Stkr. Ungkvæg og Kalve og 1 Tyr af rød dansk Race, 4 Heste, 1 Føl og 2 Faar. Sidste Aar solgtes c. 20 Fedesvin.

Nyhavegaard har gennem flere Slægtled været Selveje. Som ældst kendt Ejer nævnes Chr. Mikkelsen, der solgte til Jørgen Boesen; denne ejede Gaarden i 24 Aar og solgte den 1910 til nuv. Ejer.

Jorderne ligger samlede om Gaarden, der ligger ved Landevej, over et fladt Terræn. Alle Bygningerne staar i Bindingsværk med Straatage. Der er indlagt elektrisk Lys og Kraft. Tæt op til Hovedb. ligger en lille Skov af Løvtræer.

**Tjørnekildegaard**, Hillested Sogn. Postforb. og St.: Maribo, hvortil c. 3½ Km. Ejer: *Alfred Krogholm*, som overtog Gaarden i 1909, er født paa Ejendommen 21. Novbr. 1880 og gift med *Kristine Paulsen*, født i Hundsbj 7. Juli 1885.

Matr.-Nr. 28a af Hillested. Hartkorn 5 Tdr. 7 Skpr. 3 Fdkr. 2½ Alb. Ejendomsskyld 28,500 Kr. Brandassurance for Bygningerne 14,500 Kr. Areal 40 Tdr. Ld., deraf Ager 39, Have og Gaardsplads 1. Agermarken drives i en



Tjørnekildegaard

7 Marksdrift: Havre, benyttet Brak, Hvede, Byg, Roer, Byg og Græs. Jordens Bonitet er lermuldet. Der holdes 14 Køer, 6 Stkr. Ungkvæg og Kalve og 1 Tyr af rød dansk Race, 4 Heste, 1 Føl og 2 Faar. Sidste Aar solgtes c. 20 Fedesvin.

Tjørnekildegaard ligger i Hillested og hørte oprindeligt som Fæste under Grevskabet Knuthenborg. Nuv. Ejer overtog Ejendommen efter sin Fader, Niels Peder Krogholm, i hvis Slægt den havde været gennem flere Generationer.

Jorderne, der er flade og bekvemme, ligger samlede Ø. og N. for Gaarden. De ældre, men gode og velholdte Bygninger staar alle i Bindingsværk med Straatage. Elektrisk Lys og Kraft er indlagt fra Værket i Skørringe.

**Byagergaard**, Hillested Sogn. Postforb. og St.: Maribo, hvortil c. 3 Km. Ejer: *H. J. Jensen*, som overtog Gaarden i 1908, er født i Hillested 16. Jan. 1880 og gift med *Helene Jacobsen*, født paa Ejendommen 3. Oktbr. 1880.



Byagergaard.

Matr.-Nr. 41a m. fl. af Haared. Hartkorn 5 Tdr. 3 Skpr. 3 Fdkr. 2½ Alb. Ejendomsskyld 33,000 Kr. Brandassurance for Bygningerne 19,500 Kr. Areal 46 Tdr. Ld., deraf Ager 45, Have og Gaardsplads 1. Agermarken drives i en 7 Marksdrift: Byg, Havre, benyttet Brak, Vintersæd, Roer, Byg og Græs. Jordens Bonitet er lermuldet. Der holdes 12 Køer, 7 Stkr. Ungkvæg og Kalve af rød dansk Race og 5 Heste. Sidste Aar solgtes c. 25 Fedesvin.

Byagergaard, som nuv. Ejer har overtaget efter sin Svigerfader, Lars Jakobsen, ligger i Haared og var oprindelig Fæste under Grevskabet Knuthenborg.

De flade Jorder ligger samlede ved Gaarden mod Ø. og N. Bygningerne bestaar af 4 Længer samt en Svinestald. Hovedb. ligger mod S. og er grundmuret med Straatag; de to Sidefløje og Svinestalden staar i Bindingsværk og er tækkede med Straa; Laden er af Træ med Paptag, opført 1915. Elektrisk Lys og Kraft er installeret.

**Plejlsgaard**, Hillested Sogn. Postforb. og St.: Maribo, hvortil c. 3½ Km. Ejer: *Hans Christensen*, som overtog Gaarden i 1895, er født i Bursø 8. Oktbr. 1864 og gift med *Anna Hansen*, født i Skelstrup 25. Septbr. 1870.

Matr.-Nr. 45a af Hillested. Hartkorn 6 Tdr. 1 Fdkr. 2 Alb. Ejendomsskyld 38,000 Kr. Brandassurance for Bygningerne 12,500 Kr. Areal 38 Tdr. Ld., deraf Ager 37, Have og Gaardsplads 1. Agermarken drives i en 7 Marksdrift: Havre,



Plejlsgaard.

benyttet Brak, Vintersæd, Roer, Byg, Byg og Græs. Jordens Bonitet er lermuldet. Der holdes 12 Køer, 5 Stkr. Ungkvæg og Kalve og 1 Tyr af rød dansk Race og 4 Heste. Sidste Aar solgtes 12 Fedesvin.

Plejlsgaard frikøbtes 1871 fra Grevskabet Knuthenborg af Chr. Larsen, der ejede den til sin Død 1895, hvorefter den overtoges af Sønnen, den nuv. Ejer.

Jorderne er flade og ligger samlede Ø. for Gaarden, der ligger i Hillested. Hovedb. og de to Udlænger staar i Bindingsværk med Straatage; Laden er af Træ med Paptag og opført i 1906. Der er installeret Electricitet til Belysning og Drivkraft.

**Søndertoft**, Hillested Sogn. Postforb. og St.: Maribo, hvortil c. 3½ Km. Ejer: *L. P. Larsen*, som overtog Gaarden i 1908, er født paa Sjælland 19. Juli 1876 og gift med *Laura Jakobsen*, født 29. Juni 1886.

Matr.-Nr. 9a af Hillested. Hartkorn 5 Tdr. 7 Skpr. 2 Fdkr. ½ Alb. Ejendomsskyld 29,000 Kr. Brandassurance for Bygningerne 14,000 Kr. Areal 41½ Td. Ld., deraf Ager 40½; Have og Gaardsplads 1. Agermarken drives i en 6 Marksdrift: Havre, Roer, Byg, Roer, Byg og Græs. Jordens Bonitet er lermuldet. Der holdes 12 Køer, 5 Stkr. Ungkvæg og Kalve og 1 Tyr af rød dansk Race, 4 Heste og 1 Faar. Sidste Aar solgtes c. 30 Fedesvin.

Søndertoft har nuv. Ejer købt af Jørgen Larsen Ramme, som 1907 havde frikøbt Ejendommen fra Grevskabet Knuthenborg. — Jorderne er flade og ligger samlede om Gaarden. Alle Bygningerne staar i Bindingsværk med Straatage og er opførte 1881. Elektrisk Lys og Kraft er indlagt.

## Musse Herred.



**J. P. Pedersens Gaard** i Revshale, Maribo Landsogn. Postforb. og St.: Maribo, hvortil c. 3 Km. Ejer: *Jens Peder Pedersen*, som overtog Gaarden i 1888, er født i Maribo 9. Jan. 1847 og gift med *Marie Augusta Christensen*, født i Vaabensted 9. Aug. 1864.

Matr.-Nr. 3 af Revshale. Hartkorn 6 Tdr. 3 Skpr. 2 Fdkr. 2¼ Alb. Ejendoms-skyld 32,000 Kr. Brandassurance for Bygningerne 19,110 Kr. Areal 54 Tdr. Ld., deraf Ager 50, Eng 3, Have og Gaardsplads 1. Agermarken drives i en 7 Marksdrift: Havre, Helbrak, Vintersæd, Byg, Roer, Byg og 1aars Græs. Jordens Bonitet er lermuldet. Der holdes 14 Køer, 6 Stkr. Ungkvæg og Kalve og 1 Tyr af rød dansk Race, 4 Heste, 3 Plage og Føl samt 11 Faar. Sidste Aar solgtes 12 Fedesvin.

Gaarden har i sin Tid været Fæste under Engestofte, hvorfra den frikøbtes af Rasmus Hansen, der senere solgte Gaarden til sin Broder, Peder Hansen, den nuv. Ejers Fader.

Bygningerne er væsentlig af Bindingsværk, Svinestalden er dog af Grundmur og Laden af Tømmer. Hovedb. ligger mod V.

**Agersdal**, Maribo Landsogn. Postforb. og St.: Maribo, hvortil c. 3 Km. Ejer: *Marius Christiansen*, som overtog Gaarden i 1914, er født i Majbølle Sogn 10. Maj 1879 og gift med *Martha Kristine Larsen*, født paa Ejendommen 27. April 1880.

Matr.-Nr. 4a m. fl. af Revshale. Hartkorn 5 Tdr. 6 Skpr. 2 Fdkr. Ejendoms-skyld 35,000 Kr. Brandassurance for Bygningerne c. 22,000 Kr. Areal 46 Tdr. Ld., deraf Ager 39, Mose 6, Have og Gaardsplads 1. Agermarken drives i en 8 Marksdrift: Havre, Roer, Byg, Roer, ½ Staldfoder ½ Vintersæd, Roer, Byg og 1aars Græs. Jordens Bonitet er lermuldet. Der holdes 14 Køer, 11 Stkr. Ungkvæg og Kalve og 1 Tyr af rød dansk Race, 4 Heste, 1 Plag og 1 Faar. Sidste Aar solgtes 30 Fedesvin.

Agersdal har i sin Tid været Fæste under Engestofte, hvorfra den frikøbtes af Gregers Jørgensen, der efterfulgtes af sin Svigersøn, Jens Peder Larsen. Efer dennes Død 1903 havde hans Enke Gaarden, til hun 1914 overdrog den til deres Svigersøn, den nuv. Ejer.

Bygningerne er væsentlig af Bindingsværk med Straatage. Hovedb., der ligger mod V., er opført 1913 af Grundmur med Eternittag, Laden er af Tømmer med Paptag. — De noget bakkede Jorder ligger godt samlede om Gaarden.

**Kransegaard**, Hunseby Sogn. Postforb. og St.: Maribo, hvortil c. 4 Km. Ejer: *Rasmus P. Rasmussen*, som overtog Gaarden 1910, er født i Halsted 14. Aug. 1882 og gift med *Anna Rasmine Christiansen*, født paa Ejendommen 18. Aug. 1885.

Matr.-Nr. 6a af Hunseby. Hartkorn 6 Tdr. 1 Skp. 2 Fdkr. 2¼ Alb. Ejendoms-skyld 34,000 Kr. Brandassurance for Bygningerne c. 18,000 Kr. Areal 55 Tdr. Ld., deraf Ager 54, Have og Gaardsplads 1. Agermarken drives i en 8 Marksdrift: Havre, benyttet Brak, Vintersæd, Roer, Byg, Roer, Byg og 1aars Græs. Jordens Bonitet er lermuldet. Der holdes 11 Køer, 7 Stkr. Ungkvæg og Kalve og 1 Tyr af rød dansk Race, 4 Heste, 3 Plage og Føl samt 2 Faar. Sidste Aar solgtes c. 20 Fedesvin.

R. P. Rasmussen har tilkøbt Gaarden Matr.-Nr. 7a af Hunseby, H e n e b j e r g g a a r d, som nu er lagt ind under Gaarden her.

Kransegaard var til 1910 Fæste under Grevskabet Knuthenborg, hvorfra den da frikøbtes af Rasmus Christiansen, der samtidig overdrog den til sin Svigersøn, den nuv. Ejer. — Bygningerne er ældre, men gode og velholdte og opførte af Bindingsværk med Straatage.

**Henebjerggaard**, Hunseby Sogn. Postforb. og St.: Maribo, hvortil c. 4 Km. Tidligere Ejer: *Andreas Nissen*, som overtog Gaarden i 1912, er født i Sønder-

jylland 27. Aug. 1888 og gift med *Valborg Pedersen*, født paa Askø 18. Marts 1890. Gaarden er i Efteraaret 1916 solgt til *Rasmus P. Rasmussen*, der tillige ejer Gaarden Matr.-Nr. 6a sammesteds, Kransegaard.

Matr.-Nr. 7a af Hunseby. Hartkorn 3 Tdr. 2 Skpr. 2 Fdkr. 2 Alb. Ejendomsskyld 28,000 Kr. Brandassurance for Bygningerne 16,800 Kr. Areal 24 Tdr. Ld., deraf Ager 23, Have og Gaardsplads 1. Agermarken drives i en 9 Marksdrift:



Henebjerggaard.

Hundegræs, Havre, Roer, Byg, Roer, Hvede, Roer, Byg og 1aars Græs. Jordens Bonitet er lermuldet. Der holdes 6 Køer, 3 Stkr. Ungkvæg og Kalve af rød dansk Race, 2 Heste og 2 Plage. Sidste Aar solgtes c. 25 Fedesvin.

Henebjerggaard har saa langt tilbage, som erindres, været Selveje. Andreas Nissen købte den af en Ejendomshandler, der 1911 havde købt den af Peder Nielsen, der var født paa Ejendommen.

Bygningerne er ældre, af Bindingsværk med Straatage med Undtagelse af Laden, der er opført 1910 af Tømmer med Paptag. Stuehuset ligger mod S., omgivet af en smuk og velholdt Have. Terrænet, som Gaardens Jorder ligger paa, er bekvemt og fladt.

**Langemosegaard**, Hunseby Sogn. Postforb. og St.: Maribo, hvortil c. 4 Km. Ejer: *Lars Jensen*, som overtog Gaarden 1888, er født paa Ejendommen 1. Marts 1843.

Matr.-Nr. 18a m. fl. af Hunseby. Hartkorn 6 Tdr. 1 Skp. 2 Fdkr. 2¼ Alb. Ejendomsskyld 32,500 Kr. Brandassurance for Bygningerne c. 21,000 Kr. Areal



Langemosegaard.

38 Tdr. Ld., deraf Ager 37, Have og Gaardsplads 1. Agermarken drives i en 7 Marksdrift: Havre, ½ Roer ½ Havre, Hvede, Byg, Roer, Byg og 1aars Græs. Jordens Bonitet er lermuldet. Der holdes 12 Køer, 10 Stkr. Ungkvæg og Kalve og 2 Tyre af rød dansk Race, 4 Heste, 1 Plag og 2 Faar. Sidste Aar solgtes c. 30 Fedesvin.

Langemosegaard har været Fæste under Grevskabet Knuthenborg til 1907, da den frikøbtes af den nuv. Ejer, i hvis Slægt den havde været Fæste gennem mange Aar.

Bygningerne er af Bindingsværk med Tegltage med Undtagelse af Laden, som op-

førtes 1914 af Tømmer og er tækket med Pandeplader. Hovedb. ligger mod S. Jorderne ligger samlede om Gaarden over et ret jævnt og bekvemt Terræn. Gaarden ligger kønt nær Købstad.

**Skræppegaard**, Hunseby Sogn. Postforb. og St.: Maribo, hvortil c. 2 Km. Ejer: *D. N. F. Christiansen*, som overtog Gaarden 1912, er født i Nysted 2. Febr. 1877 og gift med *Kristine Kristensen*, født i Anderstrup 13. Febr. 1868.

Matr.-Nr. 11a af Hunseby. Hartkorn 6 Tdr. 1 Fdkr. 2¼ Alb. Ejendoms-skyld 32,000 Kr. Brandassurance for Bygningerne c. 20,000 Kr. Areal 45¼ Td. Ld., deraf Ager 44¼, Have og Gaardsplads 1. Agermarken drives i en 7 Marks-



Skræppegaard.

drift: Havre, benyttet Brak, Vintersæd, Byg, Roer, Byg og laars Græs. Jordens Bonitet er lermuldet. Der holdes 11 Køer, 7 Stkr. Ungkvæg og Kalve og 2 Tyre af rød dansk Race, 4 Heste, 2 Plage og 2 Faar. Sidste Aar solgtes c. 30 Fedesvin.

Skræppegaard var i sin Tid Fæste under Grevskabet Knuthenborg, hvorfra den i 1847 frikøbtes af Hans Hansen. Efter hans Død giftede Enken sig med Jørgen Rasmussen, der efterfulgtes af sin Søn, Hans Jørgensen. Denne døde tidligt, og hans Enke giftede sig 1902 med den nuv. Ejer.

Bygningerne er gode og velholdte og opførte af Bindingsværk med Straatage med Undtagelse af Laden, der 1909 opførtes af Brædder med Paptag. Hovedb. vender mod S. Jorderne ligger samlede ved Gaarden over et fladt Terræn.

**Mellembækgaard**, Hunseby Sogn. Postforb. og St.: Maribo, hvortil c. 2 Km. Ejer: *Otto Larsen*, som overtog Gaarden 1890, er født i Saksøbing Landsogn 30. Maj 1863 og gift med *Karen Stine Hansen*, født 2. Decbr. 1863.

Matr.-Nr. 2a m. fl. af Maglemer. Hartkorn 5 Tdr. 3 Skpr. 1 Fdkr. 1¼ Alb. Ejendomsskyld 33,000 Kr. Brandassurance for Bygningerne 18,200 Kr. Areal 36½ Td. Ld., deraf Ager 34½, Have og Gaardsplads 2. Agermarken drives i 3 Afdelinger. Jordens Bonitet er lermuldet. Der holdes 8 Stkr. Fedekreaturer af rød dansk Race, 5 Heste og 2 Plage. Sidste Aar solgtes c. 20 Fedesvin.

Mellembækgaard ligger i Maglemer og har i sin Tid været Fæste under Grevskabet Knuthenborg. Den nuv. Ejer købte den af Anders Olsen.

Hovedb., der ligger mod S., er 1912 opført af Grundmur med Cementstenstag; Laden er opført 1910 af Brædder med Paptag, de øvrige Bygninger af Bindingsværk med Straatage. Godt 1 Td. Ld. er beplantet med c. 500 Frugttræer. Jorderne er flade og ligger samlede om Gaarden.

**Salttoftegaard**, Hunseby Sogn. Postforb. og St.: Maribo, hvortil c. 2 Km. Ejer: *Grevskabet Knuthenborg*. Siden 1910 har Gaarden været bortfæstet til Enkefru *Dorthea Seidenfaden*, f. *Pedersen*, der er født i Karleby 21. Novbr. 1844.

Matr.-Nr. 3a m. fl. af Maglemer. Hartkorn 6 Tdr. 7 Skpr. 3 Fdkr. ¼ Alb. Ejendomsskyld 31,000 Kr. Brandassurance for Bygningerne 11,000 Kr. Areal 46 Tdr. Ld., deraf Ager 45, Have og Gaardsplads 1. Agermarken drives i en

7 Marksdrift: Havre, benyttet Brak, Hvede, Byg, Roer, Byg og 1aars Græs. Jordens Bonitet er Iermuldet. Der holdes 13 Køer, 7 Stkr. Ungkvæg og Kalve og 1 Tyr af rød dansk Race, 4 Heste, 1 Plag og 2 Faar. Sidste Aar solgtes c. 25 Fedesvin.

Salttøftegaard, der er Livsfæste under Grevskabet Knuthenborg, overtoges i 1882 af V. Seidenfaden, efter hvis Død Enken, den nuv. Fæsterinde, overtog den. — Bygningerne er alle opførte af Bindingsværk med Straatage, de er ældre, men velholdte. Hovedb. ligger mod S. Jorderne er flade og ligger samlede ved Gaarden.

**Østermosegaard**, Hunseby Sogn. Postforb. og St.: Maribo, hvortil c. 2 Km. Ejer: *Grevskabet Knuthenborg*. Siden 1906 har Gaarden været bortfæstet til Enkefru *Ellen Johansen*, f. *Jensen Holse*, som er født i Engestofte Skovhuse og var gift med *Carl Johansen*.

Matr.-Nr. 4a m. fl. af Maglemer. Hartkorn 7 Tdr. 2 Skpr. 2¼ Alb. Ejendomsskyld 34,000 Kr. Brandassurance for Bygningerne c. 15,000 Kr. Areal 45 Tdr. Ld., deraf Ager 44, Have og Gaardsplads 1. Agermarken drives i en 6 Marksdrift: Havre, Halvbrak, Hvede, Roer, Byg og 1aars Græs. Jordens Bonitet er Iermuldet. Der holdes 12 Køer, 11 Stkr. Ungkvæg og Kalve og 1 Tyr af rød dansk Race, 4 Heste, 2 Føl og 4 Faar. Sidste Aar solgtes 18 Fedesvin.

Østermosegaard, der ligger i Maglemer, er Livsfæste under Grevskabet Knuthenborg. Gaarden overtoges i 1852 af Karl Johansen, der havde den til sin Død i 1906, hvorefter Enken overtog den.

Bygningerne er ældre, men gode og velholdte; de er alle af Bindingsværk med Straatage. Hovedb. ligger mod N. Jorderne, der er flade, ligger samlede ved Gaarden mod N.

**Byhavegaard**, Hunseby Sogn. Postforb. og St.: Maribo, hvortil c. 3 Km. Ejer: *Ludvig Bichel*, som overtog Gaarden 1910, er født i København 12. Febr. 1869 og gift med *Rasmine Wiid*, født i Vaabensted 22. Febr. 1870.

Matr.-Nr. 4a af Grimstrup. Hartkorn 5 Tdr. 6 Skpr. 2¼ Alb. Ejendomsskyld 32,000 Kr. Brandassurance for Bygningerne 15,500 Kr. Areal 43 Tdr. Ld., deraf Ager 42, Have og Gaardsplads 1. Agermarken drives i en 6 Marksdrift: Havre,



Byhavegaard.

Halvbrak, Hvede, Roer, Byg og 1aars Græs. Jordens Bonitet er Iermuldet. Der holdes 10 Køer, 7 Stkr. Ungkvæg og Kalve og 1 Tyr af rød dansk Race, 4 Heste, 1 Plag og 2 Faar. Sidste Aar solgtes c. 30 Fedesvin.

Byhavegaard, der ligger i Grimstrup, har tidligere været Fæstegaard. Den sidste Fæster var den nuv. Ejers Fader, *Ludvig Bichel*. Denne var indvandret fra Holsten som Forrider hos Greven af Hessel og blev senere Kusk paa Knuthenborg, hvorefter han overtog Gaarden i Fæste.

Bygningerne er opførte i 1869 af Bindingsværk med Straatage med Undtagelse af Svinestalden, der 1886 opførtes af Grundmur med Paptag. Hovedb. ligger mod S. omgivet af en smuk Have.



**Carlslund**, Hunseby Sogn. Postforb. og St.: Maribo, hvortil c. 2 Km. Ejer: *Mathias Hansen*, som overtog Gaarden 1911, er født i Dannemarre 17. Juli 1874 og gift med *Hansine Hansen*, født i Auninge 28. Juni 1886.

Matr.-Nr. 6a af Grimstrup. Hartkorn 4 Tdr. 1 Skp. 3 Fdkr. 1 Alb. Ejendomsskyld 35,000 Kr. Brandassurance for Bygningerne 22,000 Kr. Areal 44 Tdr. Ld., deraf Ager 43, Have og Gaardsplads 1. Agermarken drives i en 7 Marksdrift: Havre, Roer, Byg, Roer, Hvede, Byg og 1aars Græs. Jordens Bonitet er lermuldet. Der holdes 10 Køer, 10 Stkr. Ungkvæg og Kalve og 1 Tyr af rød dansk 4 Heste og 1 Føl. Sidste Aar solgtes c. 25 Fedesvin.

Carlslund ligger i Grimstrup og har i sin Tid været Fæste under Grevskabet Knuthenborg. Den nuv. Ejer købte den 1911 af Rasmus Clausen, der 1908 havde købt den af Niels Carlsen.

Bygningerne er paa nær Laden, der 1916 opførtes af Brædder med Paptag, alle af Bindingsværk med Straatage. Hovedb. ligger mod S. Til Gaarden hører en Arbejderbolig. Jorderne er flade og ligger samlede V. for Gaarden.

**J. Hansens Gaard** i Grimstrup, Hunseby Sogn. Postforb. og St.: Maribo, hvortil c. 4 Km. Ejer: *Jørgen Hansen*, som overtog Gaarden 1900, er født i Slemminge 18. Jan. 1876 og gift med *Kristine Rasmussen*, født i Radsted 30. Septbr. 1874.

Matr.-Nr. 2 af Grimstrup. Hartkorn 5 Tdr. 7 Skpr. 3 Fdkr. 1½ Alb. Ejendomsskyld 32,000 Kr. Brandassurance for Bygningerne 20,175 Kr. Areal 44 Tdr.



J. Hansens Gaard.

Ld., deraf Ager 43, Have og Gaardsplads 1. Agermarken drives i en 7 Marksdrift: Havre, benyttet Brak, Hvede, Byg, Roer, Byg og 1aars Græs. Jordens Bonitet er lermuldet. Der holdes 11 Køer, 8 Stkr. Ungkvæg og Kalve og 1 Tyr af rød dansk Race og 4 Heste. Sidste Aar solgtes c. 25 Fedesvin.

Den nuv. Ejer overtog 1900 Gaarden som Fæste under Grevskabet Knuthenborg, men frikøbte den i 1912.

Hovedb., der ligger mod S. omgivet af en smuk Have, er af Grundmur med Tegltag; de øvrige Bygninger er ogsaa af Grundmur, men med Paptage. Hele Gaarden blev genopført 1905 efter en Ildsvaade. Jorderne ligger samlede om Gaarden over et jævnt og bekvemt Terræn.

**F. J. Frandsens Gaard** i Oreby, Sakskøbing Landsogn. Postforb. og St.: Sakskøbing, hvortil c. 3½ Km. Ejer: *Frands J. Frandsen*, som overtog Gaarden 1908, er født paa Ejendommen 1. Oktbr. 1878 og gift med *Julie Korth*, født i Majbølle 6. Juli 1881.

Matr.-Nr. 10a, 30d m. fl. af Oreby. Hartkorn 5 Tdr. 1 Skp. 1 Fdkr. 2¼ Alb. Ejendomsskyld 30,500 Kr. Brandassurance for Bygningerne c. 17,500 Kr. Areal 43 Tdr. Ld., deraf Ager 42, Have og Gaardsplads 1. Agermarken drives i en 9 Marksdrift: Havre, Hvede efter Halvbrak, Byg, Roer, Byg, Roer, Byg og 1½aars Græs. Jordens Bonitet er lermuldet. Der holdes 14 Køer, 6 Stkr. Ungkvæg og

Kalve og 1 Tyr af rød dansk Race, 4 Heste, 3 Plage og Føl samt 2 Faar. Sidste Aar solgtes c. 50 Fedesvin.

Gaarden har i sin Tid været Fæste under Orebygaard, hvorfra den frikøbtes omkring 1860 af Frants Jørgensens Enke. Hun efterfulgtes af Sønnen, Jørgen Frandsen.



F. J. Frandsens Gaard.

Efter dennes Død 1899 havde hans Enke den, til hun 1908 overdrog den til Sønnen, den nuv. Ejer.

Jorderne ligger samlede om Gaarden med Undtagelse af 3 Tdr. Ld., der ligger c. 1 Km. mod NØ.; Terrænet er fladt og bekvemt. Laden og Materialhuset er opført af den nuv. Ejer af Grundmur med Trimpel og Paptage, de øvrige Bygninger er ældre, velholdte Bindingsværksbygninger med Straatage. Til Drivkraft og Belysning er indlagt Elektricitet fra Radsted Værk. Hovedb. ligger mod NV. omgivet af Haven.

**H. P. H. Bruhns Gaard** i Rørbæk, Saksjøbing Landsogn. Postforb. og St.: Saksjøbing, hvortil c. 1 Km. Ejer: *Hans P. H. Bruhn*, som overtog Gaarden 1892, er født i Radsted 1. Novbr. 1867 og gift med *Ane Sine Kristensen*, født i Grænge 22. Marts 1868.

Matr.-Nr. 16a m. fl. af Rørbæk. Hartkorn 5 Tdr. 7 Skpr. 2 Fdkr. 1 Alb. Ejendomsskyld 31,500 Kr. Brandassurance for Bygningerne 26,200 Kr. Areal



H. P. H. Bruhns Gaard.

43 Tdr. Ld., deraf Ager 42, Have og Gaardsplads 1. Agermarken drives i en 7 Marksdrift: Havre, Roer m. m., Hvede, Byg, Roer, Byg og 1aars Græs. Jordens Bonitet er lermuldet. Der holdes 13 Køer, 8 Stkr. Ungkvæg og Kalve og 1 Tyr af rød dansk Race, 4 Heste, 3 Plage og Føl samt 2 Faar. Sidste Aar solgtes c. 60 Fedesvin.

Gaarden, der ligger i Rørbæk, har saa langt tilbage, som det kan mindes, været Selveje. Den nuv. Ejer købte den af Lars Jensen Hjulmand.

Alle Bygningerne er 1900 opførte af de nuv. Ejer af Grundmur; Hovedb. har Cementstenstag, de øvrige Længer Straatage. Til Drivkraft og Belysning er indlagt Elektricitet fra Værket i Radsted. Hovedb. ligger mod Ø. omgivet af Have.

**Chr. Pedersen Dunks Gaard** i Rørbæk, Saksøbing Landsogn. Postforb. og St.: Saksøbing, hvortil c.  $\frac{1}{2}$  Km. Ejer: *Chr. Pedersen Dunk*, som overtog Gaarden 1904, er født paa Ejendommen 24. Marts 1865 og gift med *Anna Christensen*, født i Radsted 9. April 1875.

Matr.-Nr. 13a m. fl. af Rørbæk. Hartkorn 5 Tdr. 1 Skp. 1 Fdkr.  $2\frac{1}{4}$  Alb. Ejendomsskyld 35,000 Kr. Brandassurance for Bygningerne 17,000 Kr. Areal 40 Tdr. Ld., deraf Ager 33, Mose 4, Græsningsjord 2, Have og Gaardsplads 1. Agermarken drives uden nogen fast Driftsplan. Jordens Bonitet er lermuldet. Der holdes 6 Køer, 6 Stkr. Ungkvæg og Kalve og 1 Tyr af rød dansk Race og 2 Heste. Sidste Aar solgtes 8 Fedesvin.

Gaarden, der ligger i Rørbæk, har i sin Tid været Fæste under Guldborgland, hvorfra den frikøbtes 1852 af Peder Pedersen Dunk. Efter hans Død 1880 havde hans Enke den, indtil hun 1881 giftede sig med Anders Rasmussen, der i 1904 solgte den til sin Stedsøn, den nuv. Ejer.

Hovedb., der ligger mod S., er opført 1882 af Grundmur og bærer Cementstenstag. De øvrige Bygninger er ældre, tækkede dels med Jern og dels med Paptage.

**Dyrlægegaarden**, Saksøbing Landsogn. Postforb. og St.: Saksøbing, hvortil c. 2 Km. Ejer: *Hans Rasmussen*, som overtog Gaarden 1900, er født i Slemminge Sogn 5. April 1869 og gift med *Maren Marie Arildsen*, født i Taars 21. Febr. 1879.

Matr.-Nr. 20a m. fl. af Rørbæk. Hartkorn 6 Tdr. 2 Fdkr.  $1\frac{1}{2}$  Alb. Ejendomsskyld 33,000 Kr. Brandassurance for Bygningerne 19,800 Kr. Areal  $52\frac{1}{2}$  Td. Ld., deraf Ager  $51\frac{1}{2}$ , Have og Gaardsplads 1. Agermarken drives i en 7 Marksdrift:



Dyrlægegaarden.

benyttet Brak, Hvede, Roer, Byg, Roer, Byg og 1aars Græs. Jordens Bonitet er lermuldet. Der holdes 11 Køer, 13 Stkr. Ungkvæg og Kalve og 1 Tyr af rød dansk Race, 4 Heste, 1 Føl og 3 Faar. Sidste Aar solgtes c. 30 Fedesvin.

Dyrlægegaarden ligger i Rørbæk og var i sin Tid Fæste under Orebygaard, hvorfra den i 1850erne frikøbtes af Chr. Hansen, der efterfulgtes af sin Søn, Dyrlæge H. P. Christensen, af hvem den nuv. Ejer har købt den.

Jorderne ligger samlede om Gaarden med Undtagelse af 8 Tdr. Ld., der ligger i dens umiddelbare Nærhed. Bygningerne er hovedsagelig opførte i 1850erne i Bindingsværk med Straatage, men de er gennem Tiderne omrestaurerede. Svinestalden er opført 1915 i Grundmur med Paptag; desuden findes en Trælade. Hovedb. ligger mod V. omgivet af Haven.

**N. R. Jørgensens Bays Gaard** i Rørbæk, Saksøbing Landsogn. Postforb. og St.: Saksøbing, hvortil c. 2 Km. Ejer: *N. R. Jørgensen Bay*, som overtog Gaarden 1891, er født paa Ejendommen 24. Juli 1860 og gift med *Gunild L. Olsen*, født i Vigsnæs 17. Febr. 1862.

Matr.-Nr. 14a m. fl. af Rørbæk. Hartkorn 7 Tdr. 1 Fdkr.  $\frac{1}{2}$  Alb. Ejendomsskyld 40,200 Kr. Brandassurance for Bygningerne 22,544 Kr. Areal  $52\frac{1}{4}$  Td. Ld., deraf Ager  $51\frac{1}{4}$ , Have og Gaardsplads 1. Af Agermarken drives  $51\frac{1}{4}$  Td. Ld. i

en 8 Marksdrift: Havre, benyttet Brak, Hvede, Roer, Byg, Roer, Byg og laars Græs;  $\frac{1}{2}$  Td. Ld. henligger med Lucerne. Jordens Bonitet er lermuldet. Der holdes 14 Køer, 9 Stkr. Ungkvæg og Kalve og 1 Tyr af rød dansk Race, 4 Heste og 2 Plage. Sidste Aar solgtes 54 Fedesvin.

Gaarden har i sin Tid været Fæste under Baroniet Guldborgland, hvorfra den frikøbtes i 1850erne af Jørgen Frandsen, efter at den forud havde været Fæste i samme Slægt fra 1791. Efter ham fulgte Sønnen, den nuv. Ejer.

Hovedb. ligger mod V. og er opført 1791; de øvrige Bygninger er opførte af den nuv. Ejer af Grundmur med Paptag paa den s. Længe og Straatage paa de øvrige og tildels med Trimpel. Til Drivkraft og Belysning er indlagt Elektricitet. — Ejeren har erholdt Præmie for en Samling Køer.

**Krohavegaard, Saksøbing Landsogn.** Postforb. og St.: Saksøbing, hvortil c. 1 Km. Ejerinde: Enkefru *Ane Kirstine Rasmussen Foged*, f. *Hansen*, som overtog Gaarden i 1913, er født paa Ejendommen 10. Marts 1852 og har været gift med *R. Rasmussen Foged*, der døde 1913.

Matr.-Nr. 18a m. fl. af Rørbæk. Hartkorn 5 Tdr. 2 Skpr.  $\frac{1}{4}$  Alb. Ejendoms-skyld 30,000 Kr. Brandassurance for Bygningerne c. 20,000 Kr. Areal 42 Tdr. Ld., deraf Ager 41, Have og Gaardsplads 1. Gaarden drives af Ejeren.



Krohavegaard.

marken drives i en 6 Marksdrift: Halvbrak, Hvede, Byg, Roer og Blandsæd, Havre og Græs. Jordens Bonitet er lermuldet. Der holdes 11 Køer, 6 Stkr. Ungkvæg og Kalve og 1 Tyr af rød dansk Race, 4 Heste, 1 Føl og 2 Faar. Sidste Aar solgtes c. 30 Fedesvin.

Krohavegaard var tidligere Fæste under Orebygaard, indtil den frikøbtes af Hans Jokum Rasmussen, der 1880 efterfulgtes af Svigersønnen, R. Rasmussen Foged, den nuv. Ejerendes afdøde Mand.

Jorderne ligger samlede om Gaarden over et fladt Terræn. Bygningerne, der alle er opførte c. 1870, staar i Bindingsværk med Straatage. Hovedb. ligger mod V. Elektrisk Lys er indlagt fra Værket i Radsted.

**P. Rammes Gaard** i Rørbæk, Saksøbing Landsogn. Postforb. og St.: Saksøbing, hvortil c. 3 Km. Ejer: *P. Ramme*, som overtog Gaarden i 1908, er født paa Ejendommen 4. Maj 1881 og gift med *Kristine Nielsen*, født i Radsted 9. Jan. 1883.

Matr.-Nr. 21 m. fl. af Rørbæk. Hartkorn 4 Tdr. 6 Skpr. 1 Fdkr.  $1\frac{1}{4}$  Alb. Ejendomsskyld 29,160 Kr. Areal 42 Tdr. Ld., deraf Ager 40, Have og Gaardsplads 2. Af Agermarken drives 35 Tdr. Ld. i en 7 Marksdrift: Havre, Roer m. m., Hvede, Byg, Roer, Byg og Græs; 5 Tdr. Ld. henligger med Lucerne og vedvarende Græs. Jordens Bonitet er lermuldet. Der holdes 13 Køer, 8 Stkr. Ungkvæg og Kalve og 2 Tyre af rød dansk Race, 5 Heste, 3 Plage og 2 Faar. Sidste Aar solgtes c. 20 Fedesvin og c. 180 Maanedsgribe.

Gaarden ligger i Rørbæk og frikøbtes i 1830erne fra Baroniet Guldborgland af Jens Olsen; denne efterfulgtes 1877 af Svigersønnen, Frands Hansen, som ejede Gaarden

til sin Død i 1890, hvorefter Enken overtog den og overdrog den 1908 til Sønnen, den nuv. Ejer, der antog Navnet Ramme efter en tidligere Indehaver af Gaarden.



P. Rammes Gaard.

De flade Jorder ligger ved Gaarden med Undtagelse af 9 Tdr. Ld., der ligger c. 1 Km. mod NØ. Bygningerne bestaar af 4 Længer samt Svinestald og Materialhus; de er alle opførte i Bindingsværk med Straatage, til dels opførte i 1882. Der er indlagt elektrisk Lys og Kraft. — Nuv. Ejer har paa Dyrskuerne faaet tildelt Præmier saavel for Hopper som for Køer, Svin og Faar.

**Enkefru D. Nymands Gaard** i Langet, Saksjøbing Landsogn. Postforb. og St.: Saksjøbing, hvortil c. 4 Km. Ejer: *Baroniet Guldborgland*. Nuv. Forpagter: Enkefru *Dorthea Nymand*, f. *Nielsen Lange*, som overtog Gaarden i 1902, er født i Saksjøbing Landsogn 1863 og var gift med *Markvard Nymand*.

Matr.-Nr. 2 af Langet. Hartkorn 5 Tdr. 4 Skpr. 1 Fdkr.  $\frac{1}{4}$  Alb. Ejendoms-skyld 31,000 Kr. Brandassurance for Bygningerne c. 16,000 Kr. Areal 49 Tdr. Ld.,



Enkefru D. Nymands Gaard.

deraf Ager 48, Have og Gaardsplads 1. Agermarken drives i en 9 Marksdrift: Havre, benyttet Brak, Hvede, Roer, Byg, Staldfoder, Roer, Byg og Græs. Jordens Bonitet er lermuldet. Der holdes 11 Køer, 11 Stkr. Ungkvæg og Kalve og 1 Tyr af rød dansk Race, 5 Heste, 1 Plag og 2 Faar. Sidste Aar solgtes c. 35 Fedesvin.

Gaarden var i sin Tid bortforpagtet til Ole Nymand, der 1885 efterfulgtes af Sønnen, den nuv. Ejerindes afdøde Mand.

Jorderne ligger samlede ved Gaarden over et fladt Terræn. Bygningerne er opførte 1877 af Bindingsværk med Straatage. Gaarden ligger bekvemt ved Landevejen nær Købstad.

**Enkefru M. Olsen Nymands Gaard** i Langet, Saksjøbing Landsogn. Postforb. og St.: Saksjøbing, hvortil c. 4 Km. Ejer: *Baroniet Guldborgland*. Nuv. Forpagter: Enkefru *Marie Olsen Nymand*, f. *Larsen*, som overtog Gaarden i 1908, er født i Radsted 8. Novbr. 1860 og var gift med *Anders Olsen Nymand*.

Matr.-Nr. 3 m. fl. af Langet. Hartkorn 5 Tdr. 1 Skp. 1 Fdkr.  $\frac{1}{2}$  Alb. Ejen-

domsskyld 30,000 Kr. Brandassurance for Bygningerne c. 16,000 Kr. Areal 48 Tdr. Ld., deraf Ager 47, Have og Gaardsplads 1. Agermarken drives i en 10 Marksdrift: Havre,  $\frac{1}{2}$  Roer  $\frac{1}{2}$  Græs, Hvede, Roer, Byg, Staldfoder, Byg, Roer, Byg og Græs. Jordens Bonitet er lermuldet. Der holdes 10 Køer, 8 Stkr. Ungkvæg



Enkefru M. Olsen Nymands Gaard.

og Kalve og 1 Tyr af rød dansk Race, 5 Heste, 3 Plage og 2 Faar. Sidste Aar solgtes c. 20 Fedesvin.

Gaarden ligger i Langet og var i sin Tid bortfæstet til Markvard Hansen, som 1888 efterfulgtes af sin Nevø, Anders Olsen Nymand, den nuv. Ejerindes afdøde Mand.

Jorderne ligger i fire Afdelinger med 23 Tdr. Ld. ved Gaarden og Resten i mindre Afstand mod SØ. Bygningerne, der er ældre, men gode og velholdte, staar alle i Bindingsværk, tækkede med Straa. Hovedb. ligger mod Ø.

**J. Larsen Holms Gaard** i Taars, Taars Sogn. Postforb. og St.: Saksjøbing, hvortil c. 6 Km. Ejer: *Jørgen Larsen Holm*, som overtog Gaarden i 1906, er født paa Ejendommen 12. Oktbr. 1880 og gift med *Rasmine Bolette Rasmussen*, født i Taars 23. Febr. 1882.



J. Larsen Holms Gaard.

Matr.-Nr. 12a m. fl. af Taars. Hartkorn 5 Tdr. 4 Skpr. 2 Fdkr.  $\frac{1}{4}$  Alb. Ejendomsskyld 33,000 Kr. Brandassurance for Bygningerne 21,500 Kr. Areal 50 $\frac{1}{2}$  Td. Ld., deraf Ager 45 $\frac{1}{2}$ , Eng 3, Mose 1, Have og Gaardsplads 1. Agermarken drives i en 7 Marksdrift: Havre, Roer, Byg, Roer,  $\frac{1}{2}$  Byg  $\frac{1}{2}$  Roer, Byg og Græs. Jordens Bonitet er lermuldet. Der holdes 16 Køer, 10 Stkr. Ung-

kvæg og Kalve og 1 Tyr af rød dansk Race, 5 Heste og 2 Plage. Sidste Aar solgtes c. 50 Fedesvin og c. 100 Maanedsgriise.

Gaarden ligger i Taars og har oprindelig hørt under Baroniet Guldborgland, hvorfra den frikøbtes af Ole Holm; efter dennes Død giftede Enken sig med Anders Larsen (Holm), der 1906 overdrog Ejendommen til Sønnen, den nuv. Ejer.

Jorderne er flade og ligger hovedsagelig samlede V. for Gaarden. Bygningerne bestaar af 4 Længer, opførte 1866 i Bindingsværk med Straatage, og en grundmuret Svine-stald med Paptag, opført i 1914.

**P. H. Rammes Gaard** i Taars, Taars Sogn. Postforb. og St.: Saksjøbing, hvortil c. 7 Km. Ejer: *Peder H. Ramme*, som overtog Gaarden i 1908, er født i Taars 3. Marts 1879 og gift med *Kristine Kristensen*, født i Radsted 29. Jan. 1873.

Matr.-Nr. 16 m. fl. af Taars. Hartkorn 5 Tdr. 3 Skpr. 1 Fdkr.  $\frac{1}{2}$  Alb. Ejendomsskyld 28,000 Kr. Brandassurance for Bygningerne 17,000 Kr. Areal 48 $\frac{1}{2}$  Td. Ld., deraf Ager 44 $\frac{1}{2}$ , Eng 3, Have og Gaardsplads 1. Agermarken drives i en 6 Marksdrift: Havre, Halvbrak, Vintersæd og Byg, Roer, Byg og Græs. Jordens Bonitet er lermuldet. Der holdes 13 Køer, 5 Stkr. Ungkvæg og Kalve og 2 Tyre af rød dansk Race, 4 Heste, 2 Plage og 2 Faar. Sidste Aar solgtes c. 35 Fedesvin.

Gaarden ligger i Taars og har oprindelig været Fæste under Baroniet Guldborgland. Nuv. Ejer overtog Ejendommen efter sin Onkel, Chr. Clausen Ramme.

Jorderne er let bølgeformede og ligger N., V. og Ø. om Gaarden. Bygningerne er velholdte og staar i Bindingsværk med Straatage.

**H. Rasmussens Gaard** i Taars, Taars Sogn. Postforb. og St.: Saksjøbing, hvortil c. 4 Km. Ejer: *Hans Rasmussen*, som overtog Gaarden i 1900, er født i Taars Sogn 26. Jan. 1865.

Matr.-Nr. 22 m. fl. af Taars. Hartkorn 5 Tdr. 5 Skpr. 2 Fdkr. Ejendomsskyld 30,500 Kr. Brandassurance for Bygningerne 14,000 Kr. Areal 40 Tdr. Ld., deraf Ager 38, Eng 1, Have og Gaardsplads 1. Agermarken drives i en 5 Marksdrift: Havre, Halvbrak, Vintersæd, Byg og Græs. Jordens Bonitet er lermuldet. Der holdes 8 Køer, 4 Stkr. Ungkvæg og Kalve og 1 Tyr af rød dansk Race, 3 Heste og 2 Plage. Sidste Aar solgtes c. 40 Fedesvin.

Gaarden, der oprindelig har hørt under Baroniet Guldborgland, ligger umiddelbart ved Taars Kirke. Den nuv. Ejer købte den af Fr. Rasmussen, som i en meget lang Aarrække havde ejet Gaarden.

Jorderne er flade og ligger samlede N. for Gaarden. Bygningerne, der er opførte i 1911 efter Brand, er alle grundmurede; Hovedb. bærer Cementstenstag, Avlsb. med Paptage.

**Frk. Ane Rasmussens Gaard** i Kalø, Taars Sogn. Postforb. og St.: Saksjøbing, hvortil c. 6 Km. Ejerinde: *Frk. Ane Rasmussen*, som overtog Gaarden i 1891, er født paa Ejendommen 4. Aug. 1858.

Matr.-Nr. 4 m. fl. af Kalø. Hartkorn 6 Tdr. 2 $\frac{1}{2}$  Alb. Ejendomsskyld 35,000 Kr. Brandassurance for Bygningerne 15,000 Kr. Areal 50 Tdr. Ld., deraf Ager 48, Mose 1, Have og Gaardsplads 1. Agermarken drives i en 6 Marksdrift: Halvbrak, Vintersæd, Byg og Roer, Havre og 2aars Græs. Jordens Bonitet er lermuldet. Der holdes 7 Køer, 6 Stkr. Ungkvæg og Kalve og 1 Tyr af rød dansk Race, 4 Heste og 3 Faar. Sidste Aar solgtes c. 10 Fedesvin.

Gaarden, der ligger i Kalø, var i sin Tid Fæste under Baroniet Guldborgland. Nuv. Ejerinde overtog Ejendommen efter sin Fader, Rasmus Andersen, der var født paa Gaarden, som havde været i denne Slægts Besiddelse gennem flere Generationer.

De flade Jorder ligger samlede om Gaarden. Bygningerne er grundmurede og alle opførte efter Brand 1911. Hovedb. er tækket med Cementsten, Avlsb. med Pap.

**J. Arildsens Gaard** i Kalø, Taars Sogn. Postforb. og St.: Saksjøbing, hvortil c. 6 Km. Ejer: *Jens Arildsen*, som overtog Gaarden i 1908 er født i Taars 8. Febr. 1877 og gift med *Anna Christoffersen*, født paa Sjælland 7. Febr. 1890.

Matr.-Nr. 5 m. fl. af Kalø. Hartkorn 6 Tdr. 4 Skpr. 1 Alb. Ejendomsskyld

32,000 Kr. Brandassurance for Bygningerne 13,600 Kr. Areal 52 Tdr. Ld., deraf Ager 49, Eng 2, Have og Gaardsplads 1. Størstedelen af Agermarken drives i en 6 Marksdrift: Havre, Roer, Hvede, Roer, Byg og Græs; 1½ Td. Ld. er udlagt med Lucerne. Jordens Bonitet er lermuldet. Der holdes 11 Køer, 9 Stkr. Ungkvæg



J. Arildsens Gaard.

og Kalve og 1 Tyr af rød dansk Race, 4 Heste, 1 Plag og 3 Faar. Sidste Aar solgtes c. 50 Fedesvin.

Nuv. Ejer har købt Gaarden af sin Broder, Steffen Arildsen, som i 1899 havde frikøbt den fra Baroniet Guldborgland.

Jorderne er flade og ligger samlede om Gaarden, der ligger i Kalø. Bygningerne staar alle i Bindingsværk med Straatage. Hovedb. ligger mod S. omgivet af Haven.

**P. Mortensens Gaard** i Kalø, Taars Sogn. Postforb. og St.: Saksjøbing, hvortil c. 7 Km. Ejer: *Peder Mortensen*, som overtog Gaarden i 1904, er født paa Ejendommen 23. Decbr. 1856 og gift med *Anne Katrine Clausen*, født i Kalø 29. Decbr. 1877.

Matr.-Nr. 7a m. fl. af Kalø. Hartkorn 5 Tdr. 7 Skpr. 2 Fdkr. 2¼ Alb. Ejendomsskyld 30,000 Kr. Brandassurance for Bygningerne 15,000 Kr. Areal



P. Mortensens Gaard.

59 Tdr. Ld., deraf Ager 51, Eng 7, Have og Gaardsplads 1. Agermarken drives i en 6 Marksdrift: Havre, Roer m. m., Hvede, Roer, Byg og Græs. Jordens Bonitet er lermuldet. Der holdes 10 Køer, 6 Stkr. Ungkvæg og Kalve og 1 Tyr af rød dansk Race, 4 Heste, 1 Føl og 2 Faar. Sidste Aar solgtes c. 40 Fedesvin.

Gaarden ligger i Kalø og frikøbtes 1868 fra Baroniet Guldborgland af Niels Jensen, der ejede den til sin Død i 1884, hvorefter Enken overtog Ejendommen, som 1904 overdroges til Sønnen, den nuv. Ejer.

Den flade og bekvemme Agermark ligger samlet Ø. for Gaarden. Hovedb., der ligger mod Ø., er grundmuret og tækket med Cementsten, opført i 1906; Avlsb. staar i Bindingsværk; Staldlængen er opført i 1907, de øvrige Længer er ældre.



**R. L. Brandts Gaard** i Kalø, Taars Sogn. Postforb. og St.: Saksøbing, hvortil c. 7 Km. Ejer: *R. L. Brandt*, som overtog Gaarden i 1889, er født paa Ejendommen 12. April 1851 og gift med *Karen Mortensdatter*, født i Kalø 2. Aug. 1851.

Matr.-Nr. 6a m. fl. af Kalø. Hartkorn 5 Tdr. 5 Skpr. 1 Fdkr. 2½ Alb. Ejendomsskyld 28,000 Kr. Brandassurance for Bygningerne 14,600 Kr. Areal 52 Tdr. Ld., deraf Ager 49, Eng 2, Have og Gaardsplads 1. Agermarken drives i en 6 Marksdrift: Havre, Roer, Hvede, Roer, Byg og Græs. Jordens Bonitet er lermuldet, Der holdes 12 Køer, 12 Stkr. Ungkvæg og Kalve og 1 Tyr af rød dansk Race, 4 Heste, 2 Plage og 2 Faar. Sidste Aar solgtes c. 30 Fedesvin.

Gaarden var Fæste under Baroniet Guldborgland indtil 1870, da den købtes til Arvefæste af Lars Rasmussen Brandt, den nuv. Ejers Fader.

Jorderne ligger samlede ved Gaarden over et fladt og lavt Terræn. Bygningerne er ældre og staar i Bindingsværk undtagen en grundmuret Staldlænge, der er opført i 1888; alle Bygningerne har Tage af Straa. Hovedb. ligger mod Ø.

**H. C. Hansens Gaard** i Kalø, Taars Sogn. Postforb. og St.: Saksøbing, hvortil c. 7 Km. Ejer: *Hans Chr. Hansen*, som overtog Gaarden i 1914, er født paa Ejendommen 3. April 1887 og gift med *Johanne Marie Pedersen Boesen*, født i Majbølle 4. Aug. 1887.

Matr.-Nr. 8 m. fl. af Kalø. Hartkorn 6 Tdr. 5 Skpr. 1 Fdkr. 2 Alb. Ejendomsskyld 34,000 Kr. Brandassurance for Bygningerne 14,000 Kr. Areal 54 Tdr. Ld.,



H. C. Hansens Gaard.

deraf Ager 51, Eng 2, Have og Gaardsplads 1. Agermarken drives i en 6 Marksdrift: Havre, Roer, Hvede og Byg, Roer, Byg og Græs. Jordens Bonitet er lermuldet. Der holdes 12 Køer, 8 Stkr. Ungkvæg og Kalve og 1 Tyr af rød dansk Race, 4 Heste, 3 Plage og Føl. Sidste Aar solgtes c. 50 Fedesvin.

Gaarden, der ligger i Kalø, var Fæste under Baroniet Guldborgland, indtil den frikøbtes af Hans Chr. Andersen, som efterfulgtes som Ejer af Sønnen, Peter Hansen; ved dennes Død i 1906 overtog Enken Ejendommen, som 1914 overtoges af Sønnen, den nuv. Ejer.

Agermarken ligger samlet ved Gaarden. Alle Bygningerne er opførte i Bindingsværk med Straatage.

**S. Arildsens Gaard** i Kalø, Taars Sogn. Postforb. og St.: Saksøbing, hvortil c. 8 Km. Ejer: *Steffen Arildsen*, som overtog Gaarden i 1915, er født i Taars 24. Febr. 1872 og gift med *Kirstine Jakobsen*, født paa Ejendommen 28. Jan. 1876.

Matr.-Nr. 9 m. fl. af Kalø. Hartkorn 5 Tdr. 4 Skpr. 2 Fdkr. ¾ Alb. Ejendomsskyld 34,000 Kr. Brandassurance for Bygningerne 17,500 Kr. Areal 50 Tdr. Ld., deraf Ager 48, Eng 1, Have og Gaardsplads 1. Agermarken drives i en 8 Marksdrift: Havre, Helbrak, Vintersæd, Roer, Byg, Staldfoder, Byg og Græs. Jordens Bonitet er lermuldet. Der holdes 14 Køer, 8 Stkr. Ungkvæg og Kalve og 1 Tyr af rød dansk Race, 4 Heste, 3 Plage og 4 Faar. Sidste Aar solgtes c. 20 Fedesvin.

Gaarden, der ligger i Kalø, har nuv. Ejer overtaget efter sin Svigerfader, Rasmus Jakobsen, som 1864 havde frikøbt Ejendommen fra Baroniet Guldborgland.



S. Arildsens Gaard.

De flade Jorder ligger samlede ved Gaarden. Bygningerne er ældre, men velholdte og staar i Bindingsværk med Straatage. Gaarden ligger bekvemt ved Landevej i frodige Omgivelser.

**J. Larsen Lollens Gaard** i Kalø, Taars Sogn. Postforb. og St.: Guldborg, Lolland, hvortil c. 7 Km. Gaarden ligger c. 9 Km. fra Sakskøbing. Ejer: *Jens Larsen Lolle*, som overtog Gaarden 1880, er født paa Ejendommen i 1838 og gift med *Kristiane Rasmussen*, født i Kalø 26. Jan. 1860.

Matr.-Nr. 12 m. fl. af Kalø. Hartkorn 4 Tdr. 4 Skpr. 3 Fdkr. 2¼ Alb. Ejendomsskyld 28,000 Kr. Brandassurance for Bygningerne 12,000 Kr. Areal 53 Tdr. Ld., deraf Ager 42, Eng 10, Have og Gaardsplads 1. Agermarken drives i en 6 Marksdrift: Havre, Roer, Vintersæd, Roer og Byg, Byg og Græs. Jordens Bonitet er lermuldet. Der holdes 12 Køer, 7 Stkr. Ungkvæg og Kalve og 1 Tyr af rød dansk Race, 4 Heste, 1 Føl og 2 Faar. Sidste Aar solgtes c. 40 Fedesvin.

Gaarden, der ligger ved Landevejen fra Kalø til Vignæs, hørte i sin Tid under Baroniet Guldborgland, hvorfra den frikøbtes af Lars Larsen Lolle; denne ejede Gaarden til sin Død 1875, hvorefter Enken overtog den og 1880 efterfulgtes af Sønnen, den nuv. Ejer.

Jorderne, der er flade, ligger samlede V. for Gaarden. De ældre, men gode og velholdte Bygninger staar i Bindingsværk med Straatage.

**H. Hansen Beskes Gaard** i Kalø, Taars Sogn. Postforb. og St.: Sakskøbing, hvortil c. 7 Km. Ejer: *Hans Hansen Beske*, som overtog Gaarden i 1903, er født i Taars 28. Oktbr. 1864 og gift med *Hanne Rasmussen*, født i Vignæs 27. Septbr. 1870.

Matr.-Nr. 15 m. fl. af Kalø. Hartkorn 6 Tdr. 4 Skpr. 1¼ Alb. Ejendomsskyld 34,000 Kr. Brandassurance for Bygningerne 17,000 Kr. Areal 50 Tdr. Ld., deraf Ager 49, Have og Gaardsplads 1. Agermarken drives i en 6 Marksdrift: Halvbrak, Vintersæd, ½ Roer ½ Byg, Blandsæd, Byg og Havre med Udlæg. Jordens Bonitet er lermuldet. Der holdes 11 Køer, 9 Stkr. Ungkvæg og Kalve af rød dansk Race og 6 Heste. Sidste Aar solgtes c. 30 Fedesvin.

Gaarden, der oprindeligt hørte under Baroniet Guldborgland, har nuv. Ejer overtaget efter sin Stedfader, Peder Hansen Beske, i hvis Slægt Ejendommen havde været gennem flere Generationer.

Jorderne ligger samlede ved Gaarden. Hovedb., der har Cementstenstag, og s. Længe er grundmurede og opførte af nuv. Ejer; de øvrige Bygninger er ældre og staar i Bindingsværk med Straatage.

**H. Arildsens Gaard** i Kalø, Taars Sogn. Postforb. og St.: Sakskøbing, hvortil c. 7 Km. Ejer: *Hans Arildsen*, som overtog Gaarden i 1885, er født i Taars 7. Novbr. 1861.

Matr.-Nr. 17a m. fl. af Kalø. Hartkorn 5 Tdr. 4 Skpr. 3 Fdkr. 1¼ Alb. Ejendomsskyld 33,000 Kr. Brandassurance for Bygningerne 17,970 Kr. Areal

43 Tdr. Ld., deraf Ager 30, Eng 12, Have og Gaardsplads 1. Agermarken drives i en 8 Marksdrift: Havre, Roer, Byg, Roer, Hvede, Roer, Byg og Græs. Jordens Bonitet er Iermuldet. Der holdes 10 Køer, 9 Stkr. Ungkvæg og Kalve og 1 Tyr af rød dansk Race, 4 Heste, 1 Føl og 3 Faar. Sidste Aar solgtes c. 50 Fedesvin.



H. Arildsens Gaard.

Gaarden ligger i Kalø og var i sin Tid Fæste under Baroniet Guldborgland. Af tidligere Ejere nævnes Anders Hansen Kok, som 1880 solgte Gaarden til Ole Arildsen, den nuv. Ejers Fader.

Jorderne ligger samlede V. for Gaarden. Hovedb. ligger mod Ø. og er opført 1901 i Grundmur med Cementstenstag; Laden er af Træ, de øvrige Bygninger staaer dels i Grundmur og dels i Bindingsværk. Alle Bygningerne er opførte 1900—01. Gaarden ligger kønt, og der er derfra en smuk Udsigt over Smaalandsøen.

**P. L. Clausens Gaard** i Kalø, Taars Sogn. Postforb. og St.: Saksjøbing, hvortil c. 7 Km. Ejer: *P. L. Clausen*, som overtog Gaarden i 1900, er født i Kalø 15. Juni 1870 og gift med *Johanne Margrethe Arildsen*, født i Taars 24. Septbr. 1874.



P. L. Clausens Gaard.

Matr.-Nr. 18 m. fl. af Kalø. Hartkorn 7 Tdr. 1 Skp. 1 Fdkr. 1¼ Alb. Ejendomskyld 33,000 Kr. Brandassurance for Bygningerne c. 16,000 Kr. Areal 52 Tdr. Ld., deraf Ager 50½, Eng ½, Have og Gaardsplads 1. Agermarken drives i en 8 Marksdrift: Havre, Helbrak, Vintersæd, Roer, Byg, Roer m. m., Byg og Græs. Jordens Bonitet er Iermuldet. Der holdes 11 Køer, 7 Stkr. Ungkvæg og Kalve og 1 Tyr af rød dansk Race, 4 Heste, 1 Føl og 2 Faar. Sidste Aar solgtes c. 25 Fedesvin.

Gaarden, der oprindelig hørte under Baroniet Guldborgland, ligger i Kalø; den nuv. Ejer købte den af Jens Jensen.

Jorderne er flade og ligger samlede V. for Gaarden. Hovedb. ligger mod Ø. og er grundmuret med Cementstenstag, opført af nuv. Ejer; Avlsb. staar i Bindingsværk. Gaarden ligger i smukke Omgivelser med Markerne grænsende ud til Smaalandsøhavet.

**Barnehøj**, Taars Sogn. Postforb. og St.: Saksjøbing, hvortil c. 7 Km. Ejer: *H. C. Hansen Løje*, som overtog Gaarden i 1904, er født i Slemminge 29. Oktbr. 1878 og gift med *Sofie Hansen*, født i Slemminge 29. Juli 1882.

Matr.-Nr. 19a m. fl. af Kalø. Hartkorn 6 Tdr. 3 Skpr. 3 Fdkr. 2¼ Alb. Ejendomsskyld 50,000 Kr. Brandassurance for Bygningerne 19,000 Kr. Areal 52 Tdr. Ld., deraf Ager 50, Eng 1, Have og Gaardsplads 1. Agermarken drives i



Barnehøj.

en 8 Marksdrift: Havre, Roer, Byg, benyttet Brak, Vintersæd, Roer, Byg og Græs. Jordens Bonitet er lermuldet. Der holdes 12 Køer, 7 Stkr. Ungkvæg og Kalve og 1 Tyr af rød dansk Race, 4 Heste og 2 Plage. Sidste Aar solgtes 44 Fedesvin.

*Barnehøj*, som nuv. Ejer har købt af Peder Hansen Beskes Enke, ligger i Kalø og var oprindelig Fæste under Baroniet Guldborgland.

Jorderne ligger samlede V. for Gaarden over et lidt bølgeformet Terræn. Bygningerne staar væsentlig i Bindingsværk; Staldlængen er opført i 1908; Laden, der er opført 1916, staar dels i Træ og dels i Grundmur og er tækket med Pap. Gaarden har sit Navn fra en Høj paa Marken.

**Rommegaard**, Taars Sogn. Postforb. og St.: Saksjøbing, hvortil c. 6 Km. Ejer: *Baroniet Guldborgland*. Nuv. Forpagter: *Hans Madsen*, som overtog Gaarden i



Rommegaard.

1888, er født i Taars Sogn 24. Septbr. 1855 og gift med *Abelone Larsen*, født paa Femø.

Matr.-Nr. 2a m. fl. af Kalø. Hartkorn 6 Tdr. 1 Skp. 2 Alb. Ejendomsskyld 34,000 Kr. Brandassurance for Bygningerne c. 18,000 Kr. Areal 52 Tdr. Ld., deraf

Ager 51, Have og Gaardsplads 1. Agermarken drives i en 6 Marksdrift: Havre, Roer m. m., Hvede, Roer, Byg og Græs. Jordens Bonitet er lermuldet. Der holdes 11 Køer, 7 Stkr. Ungkvæg og Kalve og 1 Tyr af rød dansk Race, 4 Heste, 2 Plage og 2 Faar. Sidste Aar solgtes c. 30 Fedesvin.

Rommegaard, som ligger ved Kommunevejen, der fører fra Saksøbing til Vignæs, fik nuv. Forpagter overdraget efter Claus Christensen.

Jorderne er flade og ligger samlede om Gaarden. Bygningerne er opførte i 1895, alle i Bindingsværk med Straatage. Hovedb. ligger mod Ø. Gaarden ligger kønt omgivet af Baroniets smukke Skove.

**Sandbækgaard**, Taars Sogn. Postforb. og St.: Saksøbing, hvortil c. 7 Km. Ejer: *Hans V. Larsen*, som overtog Gaarden i 1903, er født i Smørum paa Sjælland 15. Decbr. 1865 og gift med *Karoline Kristiansen*, født paa Ejendommen 6. Maj 1870.

Matr.-Nr. 21a af Kalø. Hartkorn 5 Tdr. 2 Skpr. 3 Fdkr.  $\frac{1}{4}$  Alb. Ejendoms-skyld 34,000 Kr. Brandassurance for Bygningerne 21,000 Kr. Areal 41 Tdr. Ld.; deraf Ager 39, Have og Gaardsplads 2. Agermarken drives i en 6 Marksdrift: Havre, Roer,  $\frac{1}{2}$  Byg  $\frac{1}{2}$  Hvede, Roer, Byg og Græs. Jordens Bonitet er lermuldet.



Sandbækgaard.

Der holdes 12 Køer, 13 Stkr. Ungkvæg og Kalve og 1 Tyr af rød dansk Race, 4 Heste og 1 Føl. Sidste Aar solgtes c. 50 Fedesvin.

Sandbækgaard er i sin Tid frikøbt fra Baroniet Guldborgland. Nuv. Ejer har overtaget Ejendommen efter sin Svigerfader, Rasmus Kristiansen, der var født paa Gaarden.

Jorderne er flade og ligger samlede S. for Gaarden. Bygningerne bestaar af Hovedb., 3 Udlænger og en Trælade med Paptag; Kostalden er af Bindingsværk, de øvrige Bygninger er grundmurede, og alle er de opførte af nuv. Ejer. Hovedb. er tækket med Cementsten, Avlsb. mel Straa. Nuv. Ejer har anlagt en  $1\frac{1}{2}$  Td. Ld. stor Frugthave, der ligger mod V. og er beplantet med c. 500 unge, bæredygtige Frugttræer. Den anseelige, kønne Gaard ligger i et smukt og frodigt Landskab.

**J. Rasmussens Enkes Gaard** i Kalø, Taars Sogn. Postforb. og St.: Saksøbing, hvortil c. 6 Km. Ejer: *Baroniet Guldborgland*. Nuv. Forpagter: *Jørgen Rasmussens Enke*, som overtog Gaarden 1913, er født i Thoreby 3. Juli 1852.

Matr.-Nr. 3 m. fl. af Kalø. Hartkorn 5 Tdr. 4 Skpr. 1 Fdkr.  $\frac{1}{4}$  Alb. Ejendoms-skyld 30,000 Kr. Brandassurance for Bygningerne c. 13,000 Kr. Areal 50 Tdr. Ld., deraf Ager 49, Have og Gaardsplads 1. Agermarken drives i en 6 Marksdrift: Havre, Halvbrak, Vintersæd,  $\frac{1}{2}$  Roer  $\frac{1}{2}$  Blandsæd, Byg og Græs. Jordens Bonitet er lermuldet. Der holdes 11 Køer, 8 Stkr. Ungkvæg og Kalve og 1 Tyr af rød dansk Race, 4 Heste og 1 Føl. Sidsté Aar solgtes c. 30 Fedesvin.

Gaarden, der ligger i Kalø, overtoges i 1900 af Jørgen Rasmussen, den nuv. Ejerindes afdøde Mand.



J. Rasmussens Enkes Gaard.

Jorderne er flade og ligger samlede ved Gaarden. Bygningerne er opførte i Bindingsværk med Straatage undtagen Staldbygningen, der er grundmuret, tækket med Pap og opført i 1905. Hovedb. ligger mod V. Gaarden ligger bekvemt ved Landevej.

**C. Hjortenbergs Hansens Gaard** i Hillerup, Taars Sogn. Postforb. og St.: Sakskøbing, hvortil c. 3 Km. Ejer: *C. Hjortenbergs Hansen*, som overtog Gaarden i 1902, er født paa Møen 24. Decbr. 1877 og gift med *Anna Nielsen*, født paa Falster 12. Marts 1882.

Matr.-Nr. 5a m. fl. af Hillerup. Hartkorn c. 7 Tdr. Ejendomsskyld 37,000 Kr. (efter Vurderingen i 1916 54,000 Kr.). Brandassurance for Bygningerne 16,000 Kr. Areal 56 Tdr. Ld., deraf Ager 54, Have og Gaardsplads 2. Agermarken drives i en 8 Marksdrift uden nogen fast Driftsplan. Jordens Bonitet er lermuldet. Der holdes 10 Køer, 7 Stkr. Ungkvæg og Kalve og 1 Tyr af rød dansk Race, 4 Heste og 1 Plag. Sidste Aar solgtes c. 25 Fedesvin.

Gaarden, der ligger i Hillerup, har nuv. Ejer købt af Enkefru Pedersen og senere tilkøbt en Jordlod fra Nabogaarden. Oprindeligt har Gaarden hørt under Baroniet Guldborgland.

Bygningerne bestaar af 3 Bindingsværks-Længer med Straatage og en Bræddelade, opført 1913, med Paptag; alle gode og velholdte. Der er indlagt elektrisk Lys og Kraft. Hovedb. ligger mod V., omgivet af en stor smuk Have, beplantet med 300 unge Frugttræer. Gaarden ligger midt paa Jorderne med Sukkerfabrikkens Roespor langs den ene Side.

**N. K. A. P. Kappels Gaard** i Vignæs, Vignæs Sogn. Postforb.: Guldborg, Lolland, og St.: Sakskøbing, hvortil c. 11 Km. Ejer: *Niels Kr. A. P. Kappel*, som overtog Gaarden i 1912, er født paa Ejendommen 18. Maj 1887 og gift med *Olga Jensen*, født i Kippinge 9. Oktbr. 1890.

Matr.-Nr. 17a m. fl. af Vignæs. Hartkorn 3 Tdr. 4 Skpr.  $\frac{3}{4}$  Alb. Ejendomsskyld 30,000 Kr. Brandassurance for Bygningerne 12,600 Kr. Areal 40 $\frac{1}{2}$  Td. Ld., deraf Ager 39, Mose  $\frac{1}{2}$ , Have og Gaardsplads 1. Agermarken drives i en 6 Marksdrift. Jordens Bonitet er lermuldet. Der holdes 8 Køer, 6 Stkr. Ungkvæg og Kalve og 1 Tyr af rød dansk Race og 4 Heste. Sidste Aar solgtes c. 30 Fedesvin.

Gaarden, der i sin Tid hørte under Baroniet Guldborgland, ligger ved Sognevejen, som fører fra Soesmarke til Vignæs. Den nuv. Ejer overtog den efter sin Fader, Chr. Pedersen Kappel.

Jorderne ligger samlede ved Gaarden over et fladt og bekvemt Terræn. Bygningerne er ældre, men gode og velholdte og staar i Bindingsværk med Straatage med Undtagelse af en Bræddelade med Paptag, opført 1913. Gaarden ligger smukt, omgivet mod Ø. af Baroniets Skove.

**Børsgaard**, Vignæs Sogn. Postforb.: Guldborg, Lolland, og St.: Sakskøbing, hvortil c. 12 Km. Ejer: *Jeppe Christiansen*, som overtog Gaarden i 1899, er født i

Taars 20. Novbr. 1865 og gift med *Karen Marie Pedersen*, født paa Ejendommen 23. Febr. 1857.

Matr.-Nr. 21a m. fl. af Vignæs. Hartkorn 5 Tdr. 1 Skp. 2 Fdkr. 2¼ Alb. Ejendomsskyld 34,000 Kr. Brandassurance for Bygningerne 19,200 Kr. Areal 50 Tdr. Ld., deraf Ager 49, Have og Gaardsplads 1. Agermarken drives i en 6 Marksdrift: Havre, Roer m. m., Hvede og Byg, Roer, Byg og Græs. Jordens



Børsgaard.

Bonitet er lermuldet. Der holdes 10 Køer, 10 Stkr. Ungkvæg og Kalve og 1 Tyr af rød dansk Race, 4 Heste og 1 Plag. Sidste Aar solgtes c. 25 Fedesvin.

Børsgaard ligger i Vignæs og var i sin Tid Fæste under Baroniet Guldborgland, hvorfra den frikøbtes af Peder Olsen Børsen, efter hvis Død Enken overtog Ejendommen, som hun senere overdrog til Svigersønnen, den nuv. Ejer.

Jorderne ligger samlede ved Gaarden over et jevnt Terræn. Bygningerne, der bestaar af 4 Længer samt Svinestald, Materialhus og Brændeohus, staar i Bindingsværk med Straatage med Undtagelse af en Trælade, opført 1915, tækket med Jern.

**R. P. Pedersens Gaard** i Vignæs, Vignæs Sogn. Postforb.: Guldborg, Lolland, og St.: Saksjøbing, hvortil c. 13 Km. Ejer: *R. P. Pedersen*, som overtog Gaarden i 1909, er født paa Falster 7. Septbr. 1878 og gift med *Kirsten Birgitte Larsen*, født i Nørre Alslev 10. Aug. 1881.

Matr.-Nr. 23a af Vignæs. Hartkorn 4 Tdr. 7 Skpr. 1¼ Alb. Ejendomsskyld 30,000 Kr. Brandassurance for Bygningerne 16,000 Kr. Areal 38 Tdr. Ld., deraf Ager 37, Have og Gaardsplads 1. Agermarken drives i en 7 Marksdrift: Staldfoder, ½ Roer ½ Havre, Hvede, Byg, Roer, Byg og 1½aars Græs. Jordens Bonitet er lermuldet. Der holdes 12 Køer, 6 Stkr. Ungkvæg og Kalve og 1 Tyr af rød dansk Race, 4 Heste og 2 Plage. Sidste Aar solgtes c. 50 Fedesvin.

Gaarden ligger i Vignæs og er i sin Tid frikøbt fra Baroniet Guldborgland. Af tidligere Ejere nævnes Anders Jensen, hvis Enke giftede sig med Hans Andersen; efter dennes Død sad Enken med Ejendommen til 1909, da hun solgte den til Udstykningsforeningen, der samtidig solgte til nuv. Ejer, efter at der var frasolgt 26 Tdr. Ld.

De ældre, men gode og velholdte Bygninger er alle opførte i Bindingsværk med Straatage. Til Gaarden hører en Husmølle.

**N. P. E. Christensens Gaard** i Majbølle, Majbølle Sogn. Postforb.: Guldborg, Lolland, og St.: Saksjøbing, hvortil c. 10 Km. Ejer: *N. P. E. Christensen*, som overtog Gaarden 1899, er født i Døllefeldje 6. April 1870 og gift med *Ida Schier*, født i Stubbejøbing 6. Marts 1872.

Matr.-Nr. 5a af Majbølle. Hartkorn 7 Tdr. 6 Skpr. Ejendomsskyld 44,000 Kr. Brandassurance for Bygningerne 18,000 Kr. Areal 56 Tdr. Ld., deraf Ager 55, Have og Gaardsplads 1. Agermarken drives i en 8 Marksdrift: Havre, Halvbrak, Vintersæd, Roer, Byg, Roer, Byg og Græs. Jordens Bonitet er lermuldet. Der holdes 12 Køer, 4 Stkr. Ungkvæg og Kalve af rød dansk Race og 5 Heste. Sidste Aar solgtes c. 50 Fedesvin.

Gaarden ligger i Majbølle og blev i 1860erne frikøbt fra Baroniet Guldborgland. Den nuv. Ejer har købt af Chr. Hansen.

De flade Jorder ligger samlede ved Gaarden. Hovedb. ligger mod Ø. og er opført 1907 i Villastil af Grundmur med Tegltag; Avlsb. er af Bindingsværk med Straa-



N. P. E. Christensens Gaard.

tage undtagen en Trælade, der er opført 1912 og bærer Paptag. Gaarden ligger kønt med smuk Udsigt mod Ø. over Guldborgsund.

**L. R. Fogeds Gaard** i Majbølle, Majbølle Sogn. Postforb.: Guldborg, Lolland, og St.: Sakskøbing, hvortil c. 10 Km. Ejer: *L. R. Foged*, som overtog Gaarden i 1875, er født paa Ejendommen 7. Septbr. 1844 og gift med *Maren Kirstine Nielsen*, født i Majbølle 18. Maj 1860.

Matr.-Nr. 6 af Majbølle. Hartkorn 5 Tdr. 5 Skpr. 3 Fdkr. 2¼ Alb. Ejendomsskyld 31,000 Kr. Brandassurance for Bygningerne 20,800 Kr. Areal 43 Tdr. Ld.,



L. R. Fogeds Gaard.

deraf Ager 38, Eng 2, Mose 2, Have og Gaardsplads 1. Agermarken drives i en 6 Marksdrift: Havre, Halvbrak, Vintersæd, Roer, Byg og Græs. Jordens Bonitet er lermuldet. Der holdes 11 Køer, 11 Stkr. Ungkvæg og Kalve og 1 Tyr af rød dansk Race, 4 Heste, 1 Føl og 2 Faar. Sidste Aar solgtes c. 20 Fedesvin.

Nuv. Ejers Fader, Rasmus Larsen, frikøbte Ejendommen fra Baroniet Guldborgland c. 1850.

Jorderne er flade og ligger samlede ved Gaarden med Undtagelse af 5 Tdr. Ld., der ligger c. 2 Km. mod SØ. Hovedb. ligger mod S. og er grundmuret; Avlsb. staar i Bindingsværk; alle Bygningerne er tækkede med Straa og opførte af nuv. Ejer i 1880.

**Enkefru R. S. Rasmussens Gaard** i Majbølle, Majbølle Sogn. Postforb.: Guldborg, Lolland, og St.: Sakskøbing, hvortil c. 10 Km. Ejerinde: Enkefru *R. Sofie Rasmussen*, f. *Larsdatter*, som overtog Gaarden 1910, er født i Soesmark 16. April 1842 og var gift med *Morten Rasmussen*.

Matr.-Nr. 9a af Majbølle. Hartkorn 5 Tdr. 5 Skpr. 2 Fdkr. 2¼ Alb. Ejendomsskyld 30,000 Kr. Brandassurance for Bygningerne 11,500 Kr. Areal 40 Tdr.



Ld., deraf Ager 38, Eng 1, Have og Gaardsplads 1. Gaarden drives af Ejerinden. Agermarken drives i en 6 Marksdrift: Havre, Roer, Hvede, Roer, Byg og Græs. Jordens Bonitet er lermuldet. Der holdes 8 Køer, 4 Stkr. Ungkvæg og Kalve af rød dansk Race og 4 Heste. Sidste Aar solgtes c. 15 Fedesvin.



Enkefru R. S. Rasmussens Gaard.

Gaarden ligger i Majbølle og har i sin Tid været Fæste under Baroniet Guldborgland. Nuv. Ejerindes afdøde Mand, Morten Rasmussen, overtog Ejendommen i 1861 og var dens Ejer til sin Død 1910.

De flade Jorder ligger samlede ved Gaarden. Bygningerne er hovedsagelig omrestaurerede af afdøde Ejer. Hovedb. er væsentligst grundmuret, Avlsb. staar i Bindingsværk, og alle bærer Straatage. Sæden tærskes ved Motorkraft. Gaarden ligger kønt, og der er fra den en smuk Udsigt mod Ø. over Guldborgsund.

**P. R. Bentsens Gaard** i Majbølle, Majbølle Sogn. Postforb.: Guldborg, Lolland, og St.: Saksøbing, hvortil c. 10 Km. Ejer: *P. R. Bentsen*, som overtog Gaarden i 1886, er født paa Ejendommen 6. Jan. 1845 og gift med *Eva Kristine Johansen*, født i Sverrig 8. Maj 1870.

Matr.-Nr. 10 af Majbølle. Hartkorn 5 Tdr. 5 Skpr. 3 Fdkr. 2¼ Alb. Ejendomsskyld 35,000 Kr. Brandassurance for Bygningerne 24,000 Kr. Areal 40 Tdr. Ld., deraf Ager 33½, Mose 5, Have og Gaardsplads 1½. Agermarken drives i en 6 Marksdrift: Havre, Roer m. m., Hvede, Roer, Byg og Græs. Jordens Bonitet er lermuldet. Der holdes 12 Køer, 7 Stkr. Ungkvæg og Kalve og 1 Tyr af rød dansk Race, 4 Heste og 1 Plag. Sidste Aar solgtes c. 50 Fedesvin.

Nuv. Ejer overtog Gaarden efter sin Fader, Rasmus Rasmussen Bentsen, der c. 1850 havde frikøbt den fra Baroniet Guldborgland.

Jorderne ligger samlede ved Gaarden undtagen Engen, som ligger længere mod S. Hovedb. er grundmuret og tækket med Cementsten; Avlsb. staar dels i Grundmur og dels i Bindingsværk med Pandeplader, alle opførte 1884 efter Brand. Petroleumsmotor driver de faste Maskiner. Fra Gaarden er der smuk Udsigt over Guldborgsund.

**Enkefru B. Lærkes Gaard** i Majbølle, Majbølle Sogn. Postforb.: Guldborg, Lolland, og St.: Saksøbing, hvortil c. 10 Km. Ejerinde: Enkefru *Birthe Lærke*, f. *Pedersen*, som overtog Gaarden i 1911, er født i Taars 26. Oktbr. 1858 og var gift med *J. P. Lærke*.

Matr.-Nr. 12 af Majbølle. Hartkorn 5 Tdr. 5 Skpr. 3 Fdkr. 2¼ Alb. Ejendomsskyld 35,000 Kr. Brandassurance for Bygningerne 22,000 Kr. Areal 37½ Td. Ld., deraf Ager 36½, Have og Gaardsplads 1. Gaarden drives af Ejerinden. Agermarken drives i en 4 Marksdrift: ½ Havre ½ Hvede, Roer, Byg, ½ Græs ½ Brak. Jordens Bonitet er lermuldet. Der holdes 11 Køer, 7 Stkr. Ungkvæg og Kalve og 1 Tyr af rød dansk Race, 4 Heste og 1 Føl. Sidste Aar solgtes c. 30 Fedesvin.

Gaarden, der ligger i Majbølle, var oprindelig Fæste under Baroniet Guldborgland,

indtil den frikøbtes af Peder Nielsen Lærke; han efterfulgtes af Sønnen, J. Pedersen Lærke, den nuv. Ejerindes afdøde Mand.



Enkefru B. Lærkes Gaard.

De flade Jorder ligger samlede ved Gaarden. Bygningerne bestaar af Hovedb. og 3 Udlænger, alle af Grundmur; Hovedb., der er opført efter Brand i 1914, ligger mod S., er bygget i Villastil med Frontespice og tækket med Tegl; Avlsb. har høj Trimpel med Jerntage, og i Staldene er der brandfri Lofter.

**Pedersminde, Majbølle Sogn.** Postforb.: Guldborg, Lolland, og St.: Saks-købing, hvortil c. 10 Km. Ejer: *R. F. P. Kepp*, som overtog Gaarden i 1901, er født paa Ejendommen 15. Juni 1867 og gift med *Bodil Margrethe Jørgensen*, født i Majbølle 6. Aug. 1874.

Matr.-Nr. 14 af Majbølle. Hartkorn 5 Tdr. 4 Skpr. 2 Fdkr.  $\frac{3}{4}$  Alb. Ejendoms-skyld 29,000 Kr. Brandassurance for Bygningerne 14,763 Kr. Areal 44 Tdr. Ld., deraf Ager 42 $\frac{1}{2}$ , Eng  $\frac{1}{2}$ , Have og Gaardsplads 1. Agermarken drives i en 6 Marks-



Pedersminde.

drift: Havre, Roer, Byg, Roer, Byg og Græs. Jordens Bonitet er lermuldet. Der holdes 12 Køer, 9 Stkr. Ungkvæg og Kalve og 1 Tyr af rød dansk Race, 5 Heste og 2 Føl. Sidste Aar solgtes c. 30 Fedesvin.

Pedersminde ligger i Majbølle og var Fæste under Baroniet Guldborgland indtil 1901, da den frikøbtes af nuv. Ejer, efter at hans Fader, Peder Henriksen Kepp, forud havde haft Gaarden i Fæste.

Jorderne ligger samlede ved Gaarden over et fladt og bekvemt Terræn. Bygningerne er hovedsagelig opførte af nuv. Ejers Fader i Bindingsværk med Straatage. Hovedb. ligger mod V. En Del af de faste Maskiner drives ved Vindmotor. Gaarden ligger kønt i frodige Omgivelser, og der er derfra en smuk Udsigt over Guldborgsund.

**L. L. Brandts Gaard** i Majbølle, Majbølle Sogn. Postforb.: Guldborg, Lolland, og St.: Saksøbing, hvortil c. 6 Km. Ejer: *L. L. Brandt*, som overtog Gaarden i 1891, er født paa Ejendommen 23. Marts 1867 og gift med *Dorthea Margrethe Andersen*, født i Vignæs 22. Aug. 1867.

Matr.-Nr. 15 m. fl. af Majbølle. Hartkorn 6 Tdr. 4 Skpr. 1 Fdkr. Ejendomsskyld 38,000 Kr. Brandassurance for Bygningerne 20,000 Kr. Areal 48 Tdr. Ld.,



L. L. Brandts Gaard.

deraf Ager 47, Have og Gaardsplads 1. Agermarken drives i en 7 Marksdrift: Havre, Helbrak, Hvede, Roer og Byg, Byg og 1½ aars Græs. Jordens Bonitet er lermuldet. Der holdes 14 Køer, 9 Stkr. Ungkvæg og Kalve og 2 Tyre af rød dansk Race, 4 Heste og 1 Føl. Sidste Aar solgtes 48 Fedesvin.

Gaarden ligger i Majbølle og frikøbtes i 1860erne fra Baroniet Guldborgland af nuv. Ejers Fader, Lars Larsen Brandt.

Jorderne er flade og ligger samlede ved Gaarden. Kostalden og Svinestalden er opførte i Grundmur 1914, Laden er opført samtidig, dels i Grundmur og dels i Bindingsværk og tækket med Pukkelplader; de øvrige Bygninger er opførte 1846 i Bindingsværk med Straatage.

**J. Rasmussens Gaard** i Majbølle, Majbølle Sogn. Postforb.: Guldborg, Lolland, og St.: Saksøbing, hvortil c. 7 Km. Ejer: *Jørgen Rasmussen*, som overtog



J. Rasmussens Gaard.

Gaarden i 1904, er født i Majbølle 17. April 1867 og gift med *Johanne Christensen*, født paa Kallehaugaard ved Nysted 14. Febr. 1877.

Matr.-Nr. 16 m. fl. af Majbølle. Hartkorn 6 Tdr. 4 Skpr. 3 Fdkr. 1¼ Alb. Ejendomsskyld 32,000 Kr. Brandassurance for Bygningerne 17,523 Kr. Areal 51 Tdr. Ld., deraf Ager 50, Have og Gaardsplads 1. Agermarken drives i en 7 Marksdrift: Havre, Roer, Hvede, Byg, Roer, Byg og Græs. Jordens Bonitet er

lermuldet. Der holdes 12 Køer, 8 Stkr. Ungkvæg og Kalve af rød dansk Race og 5 Heste. Sidste Aar solgtes c. 60 Fedesvin.

Gaarden ligger i Majbølle og hørte i sin Tid under Baroniet Guldborgland. Nuv. Ejer købte Gaarden af Rasmus Jensens Enke.

Jorderne ligger samlede om Gaarden over et fladt Terræn. Bygningerne staar væsentligst i Bindingsværk med Straatage og er ældre; Svinestalden er grundmuret, og Laden er af Træ med Tag af Pandeplader, begge opførte af nuv. Ejer. Gaarden ligger smukt omgiven mod V. af Baroniets Skove.

**Danemosegaard**, Majbølle Sogn. Postforb.: Guldborg, Lolland, og St.: Saks-købing, hvortil c. 7 Km. Ejer: *H. P. Hansen Korth*, som overtog Gaarden i 1912, er født paa Ejendommen 26. Aug. 1884 og gift med *Alma Hansen Bruhn*, født i Hjelm 23. Juli 1894.

Matr.-Nr. 17 af Majbølle. Hartkorn 5 Tdr. 5 Skpr. 2 Fdkr. 2¼ Alb. Ejendomsskyld 30,000 Kr. Brandassurance for Bygningerne 18,000 Kr. Areal 45 Tdr. Ld., deraf Ager 43, Mose 1, Have og Gaardsplads 1. Agermarken drives i en



Danemosegaard.

7 Marksdrift: Havre, Roer, Hvede, Byg, Roer, Byg og Græs. Jordens Bonitet er lermuldet. Der holdes 12 Køer, 13 Stkr. Ungkvæg og Kalve og 1 Tyr af rød dansk Race, 4 Heste, 3 Plage og Føl samt 1 Faar. Sidste Aar solgtes c. 50 Fedesvin.

Danemosegaard, der i sin Tid var Fæste under Baroniet Guldborgland, ligger ved Guldborg Landevej. Af tidligere Ejere nævnes Hans Jensen Korth, efter hvis Død Enken giftede sig med Peder Hansen Korth; han døde 1890, hvorefter Enken sad med Gaarden til 1912, da den overtoges af Sønnen, den nuv. Ejer.

Jorderne ligger samlede ved Gaarden over et fladt Terræn. Hovedb. er opført 1883 i Grundmur med Frontespice og Tegltag; Avlsb. staar i Bindingsværk med Straatage og er ældre, men gode og velholdte. Gaarden ligger kønt omgiven af Baroniet Guldborglands smukke Skove.

**J. C. Jørgensens Gaard** i Majbølle, Majbølle Sogn. Postforb.: Guldborg, Lolland, og St.: Saks-købing, hvortil c. 7 Km. Ejer: *Jens Chr. Jørgensen*, som overtog Gaarden i 1898, er født paa Falster 1. Juni 1869 og gift med *Thea Skov*, født i Systofte paa Falster 7. Decbr. 1870.

Matr.-Nr. 18 af Majbølle. Hartkorn 5 Tdr. 5 Skpr. 2 Fdkr. 2¼ Alb. Ejendomsskyld 28,000 Kr. Brandassurance for Bygningerne 16,000 Kr. Areal 46½ Td. Ld., deraf Ager 45½, Have og Gaardsplads 1. Agermarken drives i en 7 Marksdrift: Havre, Byg, Helbrak, Hvede, Roer, Byg og Græs. Jordens Bonitet er lermuldet. Der holdes 10 Køer, 10 Stkr. Ungkvæg og Kalve og 1 Tyr af rød dansk Race, 4 Heste og 1 Føl. Sidste Aar solgtes c. 55 Fedesvin.

Gaarden, der ligger ved Guldborg Landevej, blev i 1840erne frikøbt fra Baroniet Guldborgland. Hans Lolle, der var født paa Ejendommen, solgte den til Chr. Olsen, der 1897 solgte til Brødr. Jørgensen, af hvem nuv. Ejer købte.

Jorderne ligger samlede ved Gaarden. Bygningerne staar væsentligst i Bindingsværk med Straatage, hovedsagelig opførte i 1840erne.

**P. J. Rammes Gaard** i Majbølle, Majbølle Sogn. Postforb.: Guldborg, Lolland, og St.: Saks-købing, hvortil c. 6 Km. Ejer: *Peder J. Ramme*, som overtog

Gaarden i 1909, er født i Radsted 1. Oktbr. 1880 og gift med *Agnes Rasmussen*, født paa Ejendommen 11. Maj 1881.

Matr.-Nr. 20a af Majbølle. Hartkorn 5 Tdr. 5 Skpr. 1 Fdkr. 1½ Alb. Ejendomsskyld 37,000 Kr. Brandassurance for Bygningerne 20,000 Kr. Areal 50 Tdr. Ld., deraf Ager 44, Mose 5, Have og Gaardsplads 1. Agermarken drives i en 7 Marksdrift: Havre, Roer, Hvede, Byg, Roer, Byg og Græs. Jordens Bonitet



P. J. Rammes Gaard.

er lermuldet. Der holdes 15 Køer, 10 Stkr. Ungkvæg og Kalve og 1 Tyr af rød dansk Race, 5 Heste, 4 Plage og Føl. Sidste Aar solgtes c. 80 Fedesvin.

Gaarden ligger i Majbølle, og nuv. Ejer har overtaget den efter sin Svigerfader, *Johan Rasmussen*, som frikøbte Ejendommen fra Baroniet Guldborgland.

Agermarken ligger samlet om Gaarden over et fladt Terræn. Bygningerne bestaar af Hovedb., der er ældre og opført i Bindingsværk med Straatag, en stor Udlænge, der rummer Lade og samtlige Stalde, samt et Arbejderhus. Udlængen er opført 1912 i Grundmur med høj muret Trimpel og tækket med Pandeplader; i Staldene er der brandfri Lofter.

**Enkefru J. M. Rasmussens Gaard** i Majbølle, Majbølle Sogn. Postforb.: Guldborg, Lolland, og St.: Saksøbing, hvortil c. 6 Km. Ejerinde: Enkefru *Johanne Marie Rasmussen*, f. *Pedersen*, som overtog Gaarden i 1908, er født paa Ejendommen 29. Oktbr. 1851 og var gift med *Peder Rasmussen*.

Matr.-Nr. 21 af Majbølle. Hartkorn 5 Tdr. 5 Skpr. 3 Fdkr. 2¼ Alb. Ejendomsskyld 30,000 Kr. Brandassurance for Bygningerne 10,600 Kr. Areal 45 Tdr. Ld., deraf Ager 39, Mose 5, Have og Gaardsplads 1. Gaarden drives af Ejerinden. Agermarken drives i en 6 Marksdrift: Havre, Halvbrak, Vintersæd, Roer, Byg og Græs. Jordens Bonitet er lermuldet. Der holdes 10 Køer, 6 Stkr. Ungkvæg og Kalve og 1 Tyr af rød dansk Race, 4 Heste, 1 Føl og 1 Faar. Sidste Aar solgtes c. 25 Fedesvin.

Gaarden ligger i Majbølle og blev frikøbt fra Baroniet Guldborgland af *Peder Rasmussen*, der ved sin Død efterfulgtes af Enken; hun overdrog 1900. Ejendommen til sin Svigersøn, *Peder Rasmussen*, den nuv. Ejerendes afdøde Mand.

Agermarken ligger samlet ved Gaarden og er et jævnt Terræn. Bygningerne er gode og velholdte, opførte i Bindingsværk med Straatage.

**Chr. Larsen Fynbo's Gaard** i Majbølle, Majbølle Sogn. Postforb.: Guldborg, Lolland, og St.: Saksøbing, hvortil c. 9 Km. Ejer: *Baroniet Guldborgland*. Nuv. Fæster: *Chr. Larsen Fynbo*, som overtog Gaarden i 1887, er født i Radsted 1. April 1863 og gift med *Sidse Kristine Larsen*, født paa Ejendommen 4. Septbr. 1854.

Matr.-Nr. 22 m. fl. af Majbølle. Hartkorn 5 Tdr. 5 Skpr. 3 Fdkr. 2¼ Alb. Ejendomsskyld 29,000 Kr. Brandassurance for Bygningerne 13,000 Kr. Areal 45 Tdr. Ld., deraf Ager 40½, Eng 3½, Have og Gaardsplads 1. Agermarken drives i en 6 Marksdrift: Havre, Staldfoder, Hvede, Roer, Byg og Græs. Jordens

Bonitet er lermuldet. Der holdes 10 Køer, 5 Stkr. Ungkvæg og Kalve og 1 Tyr af rød dansk Race, 4 Heste, 1 Plag og 2 Faar. Sidste Aar solgtes c. 20 Fedesvin.



Chr. Larsen Fynbo's Gaard.

Gaarden er Livsfæste under Baroniet Guldborgland og ligger i Majbølle. Nuv. Fæster har faaet Ejendommen overdraget efter sin Svigerfader, Lars Sørensen Fynbo. Agermarken ligger samlet ved Gaarden over et fladt Terræn. Bygningerne er opførte i Bindingsværk med Straatage i 1845 undtagen Maskinhus og Svinestald, der er byggede af nuv. Ejer.

**Aug. Hansens Gaard** i Majbølle, Majbølle Sogn. Postforb.: Guldborg, Lolland, og St.: Sakskøbing, hvortil c. 10 Km. Ejer: *Aug. Hansen*, som overtog Gaarden i 1907, er født i Thorslunde 1. Aug. 1877 og gift med *Hansine Hansen*, født i Taars Sogr 25. Novbr. 1881.

Matr.-Nr. 24a m. fl. af Majbølle. Hartkorn 5 Tdr. 5 Skpr. 3 Fdkr.  $\frac{1}{2}$  Alb. Ejendomsskyld 38,000 Kr. Brandassurance for Bygningerne 23,000 Kr. Areal



Aug. Hansens Gaard.

45 Tdr. Ld., deraf Ager 42, Eng 2, Have og Gaardsplads 1. Agermarken drives i en 6 Marksdrift: Havre, Roer, Hvede, Roer, Byg og Græs. Jordens Bonitet er lermuldet. Der holdes 13 Køer, 12 Stkr. Ungkvæg og Kalve og 2 Tyre af rød dansk Race, 4 Heste, 1 Føl og 1 Faar. Sidste Aar solgtes c. 50 Fedesvin.

Gaarden, der ligger i Majbølle, blev frikøbt fra Baroniet Guldborgland af Peder Fynbo, der efterfulgtes af Sønnen af samme Navn; da denne var barnløs, overdrog han 1907 Ejendommen til sin Brodersøn, den nuv. Ejer.

Jorderne er flade og ligger samlede ved Gaarden. Hovedb. og Staldbygningerne er opførte af nuv. Ejer og staar i Grundmur med henholdsvis Tegl- og Paptage; de øvrige Bygninger staar i Bindingsværk med Straatage.

**Nymandsgaard, Majbølle Sogn.** Postforb.: Guldborg, Lolland, og St.: Saks-købing, hvortil c. 10 Km. Ejer: *Hans Fr. Jørgensen Bay*, som overtog Gaarden i 1880, er født i Rørbæk 1. Novbr. 1853 og gift med *Maren Christensen*, født i Radsted 5. Maj 1855.

Matr.-Nr. 26a af Majbølle. Hartkorn 4 Tdr. 1 Skp. 1 Fdkr. 1¼ Alb. Ejendoms-skyld 36,000 Kr. Brandassurance for Bygningerne 14,500 Kr. Areal 41½ Td. Ld., deraf Ager 37½, Eng 3, Have og Gaardsplads 1. Agermarken drives i en 6 Marksdrift: Halvbrak, Vintersæd, Byg, Roer, Byg og Græs. Jordens Bonitet er lermuldet. Der holdes 9 Køer, 3 Stkr. Ungkvæg og Kalve og 1 Tyr af rød dansk Race, 4 Heste, 1 Føl og 3 Faar. Sidste Aar solgtes c. 40 Fedesvin.

**Nymandsgaard**, der ligger i Majbølle, har nuv. Ejer købt af Rasmus Mark-vardsen Nymand, som 1872 frikøbte Ejendommen fra Baroniet Guldborgland. — De flade Jorder ligger samlede ved Gaarden. Bygningerne er alle opførte i Bindingsværk 1848 og tækkede med Straa.

**Engvang, Majbølle Sogn.** Postforb.: Guldborg, Lolland, og St.: Saks-købing, hvortil c. 10 Km. Ejer: *N. P. Pedersen Puggaard*, som overtog Gaarden i 1901, er født paa Ejendommen 15. Jan. 1860 og gift med *Maren Margrethe Pedersen*, født i Majbølle 1. Febr. 1862.

Matr.-Nr. 27a m. fl. af Majbølle. Hartkorn 5 Tdr. 1 Fdkr. ¼ Alb. Ejendoms-skyld 40,000 Kr. Brandassurance for Bygningerne 24,000 Kr. Areal 57 Tdr. Ld.,



Engvang.

deraf Ager 48, Eng 8, Have og Gaardsplads 1. Agermarken drives i en 8 Marksdrift: Havre, Roer, Byg, Roer, Byg, ½ Græs ½ Roer, Byg og Græs. Jordens Bonitet er lermuldet. Der holdes 17 Køer, 20 Stkr. Ungkvæg og Kalve og 4 Tyre af rød dansk Race, 5 Heste, 2 Føl og 2 Faar. Sidste Aar solgtes c. 60 Fedesvin.

**Engvang** ligger i Majbølle og var i sin Tid Fæste under Baroniet Guldborgland, indtil den frikøbtes af Morten Pedersen Puege; han efterfulgtes ved sin Død i 1882 af Enken, der sad med Ejendommen til 1902, da den overtoges af Sønnen, den nuv. Ejer.

De flade Jorder ligger samlede om Gaarden. Hovedb. ligger mod V., er grundmuret med Tegltag og opført i 1916; Staldlængen er ligeledes af Grundmur og tækket med Pap; de øvrige Bygninger staar væsentligst i Bindingsværk med Straatage.

**C. Rasmussens Gaard** i Soesmarke, Majbølle Sogn. Postforb.: Guldborg, Lolland, og St.: Saks-købing, hvortil c. 10 Km. Ejer: *Chr. Rasmussen*, som overtog Gaarden 1883, er født paa Ejendommen 24. Maj 1844 og gift med *Anne Kristine Jensen*, født i Slemminge 5. Oktbr. 1862.

Matr.-Nr. 7a af Soesmarke. Hartkorn 5 Tdr. 2 Skpr. 3 Fdkr. 1½ Alb. Ejendomsskyld 29,000 Kr. Brandassurance for Bygningerne 14,000 Kr. Areal 50 Tdr. Ld., deraf Ager 39, Eng 10, Have og Gaardsplads 1. Agermarken drives i en 6 Marksdrift: Helbrak, Vintersæd, Byg, Roer og Havre, Byg og Græs. Jordens Bonitet er lermuldet. Der holdes 11 Køer, 8 Stkr. Ungkvæg og Kalve og 2 Tyre af rød dansk Race, 4 Heste, 2 Plage og 3 Faar. Sidste Aar solgtes c. 20 Fedesvin.

Gaarden ligger i Soesmarke og frikøbtes i 1872 fra Baroniet Guldborgland af Rasmus Poulsen, den nuv. Ejers Fader.

De ældre, men gode og velholdte Bygningerne staar alle i Bindingsværk og er tækkede med Straa. Jorderne ligger samlede ved Gaarden over et jævnt Terræn.

**P. A. Fogeds Gaard** i Soesmarke, Majbølle Sogn. Postforb.: Guldborg, Lolland, og St.: Saksøbing, hvortil c. 10 Km. Ejer: *Peter A. Foged*, som overtog Gaarden i 1911, er født paa Ejendommen 12. Decbr. 1879 og gift med *Sofie Pedersen*, født i Sværborg Sogn paa Sjælland 22. Septbr. 1884.

Matr.-Nr. 10a af Soesmarke. Hartkorn 5 Tdr. 3 Skpr. 1 Fdkr. ¼ Alb. Ejendomsskyld 31,000 Kr. Brandassurance for Bygningerne 24,000 Kr. Areal 48 Tdr. Ld., deraf Ager 47, Have og Gaardsplads 1. Agermarken drives i en 8 Marks-



P. A. Fogeds Gaard.

drift: Havre, Roer m. m., Hvede, Roer, Byg, Roer, Byg og Græs. Jordens Bonitet er lermuldet. Der holdes 19 Køer, 9 Stkr. Ungkvæg og Kalve og 2 Tyre af rød dansk Race, 4 Heste og 2 Plage. Sidste Aar solgtes c. 100 Fedesvin.

Gaarden frikøbtes i 1872 fra Baroniet Guldborgland af Jørgen Pedersens Enke, der efterfulgtes af Sønnen, Peder Jørgensen Foged, den nuv. Ejers Fader.

Jorderne er flade og bekvemme og ligger samlede ved Gaarden. Bygningerne staar hovedsagelig i Bindingsværk med Straatage, opførte af forrige Ejer, undtagen Svinstalden, der er grundmuret, tækket med Pap og opført i 1915. Gaarden, der er i god Drift med en god, stor Besætning, ligger kønt, og der er derfra en smuk Udsigt over Guldborgsund.

**Kildevang**, Majbølle Sogn. Postforb.: Guldborg, Lolland, og St.: Saksøbing, hvortil c. 10 Km. Ejer: *L. Chr. Baltzersen*, som overtog Gaarden i 1912, er født i Vesterborg 10. Decbr. 1881 og gift med *Kristine Hansen*, født i Vesterborg 24. Jan. 1888.

Matr.-Nr. 11a af Soesmarke. Hartkorn 6 Tdr. 3 Skpr. 2 Fdkr. Ejendomsskyld 34,000 Kr. Brandassurance for Bygningerne 12,400 Kr. Areal 57¼ Td. Ld., deraf Ager 54¼, Eng 2, Have og Gaardsplads 1. Agermarken drives uden noget fast Sædskifte. Jordens Bonitet er lermuldet. Der holdes 10 Køer, 8 Stkr. Ungkvæg og Kalve og 1 Tyr af rød dansk Race, 4 Heste, 3 Plage og Føl. Sidste Aar solgtes c. 40 Fedesvin.

Kildevang har nuv. Ejer købt af to Ejendomshandlere, der atter havde købt af Sognefoged Rasmus Jensens Enke; Rasmus Jensen havde frikøbt Ejendommen fra Baroniet Guldborgland og i sin Tid overtaget Fæstet efter sin Fader.

De velholdte Bygninger staar dels i Grundmur og dels i Bindingsværk og er tækkede med Straa. Gaarden ligger kønt med Udsigt over Guldborgsund.



**L. Boesens Gaard** i Soesmarke, Majbølle Sogn. Postforb.: Guldborg, Lolland, og St.: Saksjøbing, hvortil c. 10 Km. Ejer: *Laurits Boesen*, som overtog Gaarden i 1915, er født paa Ejendommen 29. Juni 1889 og gift med *Marie Foged*, født i Majbølle 17. Septbr. 1894.

Matr.-Nr. 12a af Soesmarke. Hartkorn 5 Tdr. 4 Skpr. 1 Fdkr. 1¼ Alb. Ejendomsskyld 29,000 Kr. Brandassurance for Bygningerne c. 15,000 Kr. Areal 45 Tdr. Ld., deraf Ager 43, Mose 1, Have og Gaardsplads 1. Agermarken drives i en 7 Marksdrift: Havre, benyttet Brak, Vintersæd, Byg, Roer, Byg og Græs. Jordens Bonitet er lermuldet. Der holdes 10 Køer, 11 Stkr. Ungkvæg og Kalve og 1 Tyr af rød dansk Race, 4 Heste og 1 Føl. Sidste Aar solgtes c. 50 Fedesvin.

Gaarden ligger i Soesmarke og blev i sin Tid frikøbt fra Baroniet Guldborgland af *Lars Boesen*, der efterfulgtes af *J. Pedersen Boesen*, der var gift med *L. Boesens Broderdatter* og er den nuv. Ejers Fader.

De flade Jorder ligger samlede mod V. Bygningerne, der er ældre, men gode og velholdte, staar alle i Bindingsværk med Straatage.

**P. Christiansens Gaard** i Hjelm, Majbølle Sogn. Postforb. og St.: Grænge, hvortil c. 7 Km. Gaarden ligger c. 9 Km. fra Saksjøbing. Ejer: *Peder Christiansen*, som overtog Gaarden 1870, er født i Taars Sogn 23. Oktbr. 1838.

Matr.-Nr. 3a m. fl. af Hjelm. Hartkorn 6 Tdr. 2½ Alb. Ejendomsskyld 29,000 Kr. Brandassurance for Bygningerne 13,000 Kr. Areal 44 Tdr. Ld., deraf Ager 39½, Eng 3½, Have og Gaardsplads 1. Agermarken drives i en 6 Marks-



P. Christiansens Gaard.

drift: Havre, Halvbrak, Hvede, Roer, Byg og Græs. Jordens Bonitet er lermuldet. Der holdes 10 Køer, 5 Stkr. Ungkvæg og Kalve af rød dansk Race, 4 Heste og 2 Faar. Sidste Aar solgtes c. 15 Fedesvin.

Gaarden ligger i Hjelm og hørte oprindelig under Baroniet Guldborgland. Den nuv. Ejer overtog Gaarden efter sin Fader, *Kristian Hansen*, der i 1868 havde købt den af *Peder Hansen*.

Agermarken ligger samlet ved Gaarden over et fladt Terræn. Bygningerne staar alle i Bindingsværk med Tegltag paa Svinestalden og Straatage paa de øvrige Bygninger.

**R. Larsens Gaard** i Hjelm, Majbølle Sogn. Postforb. og St.: Grænge, hvortil c. 7 Km. Gaarden ligger c. 9 Km. fra Saksjøbing. Ejer: *Rasmus Larsen*, som overtog Gaarden i 1897, er født i Hjelm 29. Marts 1851 og gift med *Bodil Jørgensen*, født paa Ejendommen 11. Marts 1860.

Matr.-Nr. 5a m. fl. af Hjelm. Hartkorn 5 Tdr. 7 Skpr. 1 Fdkr. 1 Alb. Ejendomsskyld 26,000 Kr. Brandassurance for Bygningerne 14,000 Kr. Areal 39 Tdr. Ld., deraf Ager 38, Have og Gaardsplads 1. Agermarken drives i en 6 Marksdrift: Helbrak, Hvede, Byg, Roer, Byg og Græs. Jordens Bonitet er lermuldet. Der holdes 7 Køer, 3 Stkr. Ungkvæg og Kalve af rød dansk Race, 4 Heste, 1 Plag og 3 Faar. Sidste Aar solgtes 6 Fedesvin.

Gaarden, der ligger i Hjelm, blev frikøbt fra Baroniet Guldborgland i 1850erne

af Jørgen Jørgensen; dennes Enke giftede sig 1859 med Jens Jørgensen, som 1897 overdrog Ejendommen til sin Svigersøn, den nuv. Ejer.

Bygningerne er alle opførte i Bindingsværk med Straatage. Hovedb. ligger mod S. Jorderne ligger samlede ved Gaarden mod V. over et jævnt og bekvemt Terræn.

**O. Christensen Bruuns Gaard** i Hjelm, Majbølle Sogn. Postforb. og St.: Grænge, hvortil c. 6 Km. Gaarden ligger c. 9 Km. fra Saksøbing. Ejer: *Ole Christensen Bruun*, som overtog Gaarden i 1874, er født i Radsted Sogn 10. Aug. 1846 og gift med *Karen Kristensdatter*, født paa Ejendommen 8. Aug. 1848.

Matr.-Nr. 6 af Hjelm. Hartkorn 5 Tdr. 5 Skpr. 3 Fdkr. 2½ Alb. Ejendoms-skyld 46,000 Kr. Brandassurance for Bygningerne 16,554 Kr. Areal 44 Tdr. Ld.,



O. Christensen Bruuns Gaard.

deraf Ager 38¼, Mose 4¼, Have og Gaardsplads 1. Agermarken drives i en 7 Marksdrift: Havre, Helbrak, Vintersæd, Byg, Roer m. m., Byg og Græs. Jordens Bonitet er lermuldet. Der holdes 7 Køer, 6 Stkr. Ungkvæg og Kalve og 3 Tyre af rød dansk Race, 4 Heste og 2 Faar. Sidste Aar solgtes 5 Fedesvin.

Gaarden ligger i Hjelm og var oprindelig Fæste under Baroniet Guldborgland indtil 1874, da den frikøbtes af nuv. Ejer; denne havde faaet Fæstet overdraget efter sin Svigerfader, Chr. Jensen Bruun.

Agermarken ligger samlet ved Gaarden over et fladt Terræn; Mosen ligger c. 1 Km. mod N. Bygningerne, der er opførte af nuv. Ejer, staar i Bindingsværk med Straatage undtagen en Bræddelade, der er tækket med Pap.

**A. Christiansens Gaard** i Hjelm, Majbølle Sogn. Postforb. og St.: Grænge, hvortil c. 7 Km. Gaarden ligger c. 9 Km. fra Saksøbing. Ejer: *Anders Chri-*



A. Christiansens Gaard.

*stiansen*, som overtog Gaarden i 1911, er født i Hjelm 13. Marts 1881 og gift med *Jørgine Elisabeth Jensen*, født i Slemminge 30. Septbr. 1891.

Matr.-Nr. 7a af Hjelm. Hartkorn 4 Tdr. 5 Skpr. 3 Fdkr. ¾ Alb. Ejendoms-

skyld 30,000 Kr. Brandassurance for Bygningerne 15,500 Kr. Areal 45 Tdr. Ld., deraf Ager 44, Have og Gaardsplads 1. Agermarken drives i en 6 Marksdrift: Havre, Roer, Hvede, Roer, Byg og Græs. Jordens Bonitet er lermuldet. Der holdes 11 Køer, 9 Stkr. Ungkvæg og Kalve og 1 Tyr af rød dansk Race, 4 Heste, 3 Plage og Føl. Sidste Aar solgtes c. 30 Fedesvin.

Gaarden ligger i Hjelm og hørte i sin Tid under Baroniet Guldborgland. Steffen Danielsen, som i en lang Aarrække havde haft Ejendommen, solgte den til nuv. Ejer.

Jorderne ligger samlede om Gaarden undtagen 5 Tdr. Ld., der ligger c. 1 Km. mod N. De gode og velholdte Bygningerne staar hovedsagelig i Bindingsværk og er tækkede med Straa.

**H. O. P. Puggaards Gaard** i Hjelm, Majbølle Sogn. Postforb. og St.: Grænge, hvortil c. 6 Km. Gaarden ligger c. 10 Km. fra Saks København. Ejer: *H. O. P. Puggaard*, som overtog Gaarden i 1893, er født i Majbølle 22. Marts 1864 og gift med *Kirstine Rasmussen*, født i Øster Kippinge 23. Marts 1873.

Matr.-Nr. 12a af Hjelm. Hartkorn 6 Tdr. 3 Skpr. 3 Fdkr.  $\frac{1}{2}$  Alb. Ejendomsskyld 44,000 Kr. Brandassurance for Bygningerne 25,000 Kr. Areal 50 Tdr. Ld., deraf Ager  $46\frac{1}{4}$ , Dæmning  $\frac{3}{4}$ , Mose 1, Have og Gaardsplads  $1\frac{1}{2}$ . Agermarken



H. O. P. Puggaards Gaard.

drives i en 8 Marksdrift: Havre, Roer, Vintersæd, Roer, Byg, Rødkløver, Byg og Græs. Jordens Bonitet er lermuldet. Der holdes 18 Køer, 16 Stkr. Ungkvæg og Kalve og 1 Tyr af rød dansk Race og 5 Heste. Sidste Aar solgtes 33 Fedesvin. Paa Ejendommen er Avlscenter for Svin af Dansk Landrace.

H. O. P. Puggaard ejer tillige Gaarden Matr.-Nr. 23 af Majbølle med Hartkorn 5 Tdr. 2 Skpr. 3 Fdkr. 1 Alb., Ejendomsskyld 35,000 Kr., Areal 43 Tdr. Ld.

Gaarden ligger i Hjelm og blev frikøbt 1893 fra Baroniet Guldborgland af nuv. Ejer. Ejendommen havde en Gang tidligere været Selveje, men var atter købt af Baroniet.

Jorderne er flade og ligger samlede om Gaarden. Bygningerne staar for Størstedelen i Grundmur, opførte af nuv. Ejer; Laden er af Bindingsværk. Hovedb. ligger mod V. og har Tag af Cementsten, Avlsb. bærer Paptage. Gaarden, der har en stor og værdifuld Besætning, ligger meget kønt, og der er derfra en køn Udsigt over Guldborgsund.

**Gruppeggaard**, Majbølle Sogn. Postforb. og St.: Grænge, hvortil c. 6 Km. Gaarden ligger c. 10 Km. fra Saks København. Ejer: *Jens Chr. Pedersen*, som overtog Gaarden i 1896, er født i Engestofte 18. Juli 1854 og gift med *Johanne Larsen*, født paa Ejendommen 19. Novbr. 1859.

Matr.-Nr. 16a m. fl. af Hjelm. Hartkorn 7 Tdr. 3 Skpr. 3 Fdkr.  $2\frac{1}{4}$  Alb. Ejendomsskyld 29,000 Kr. Brandassurance for Bygningerne 20,000 Kr. Areal 55 Tdr. Ld., deraf Ager 49, Eng 5, Have -og Gaardsplads 1. Agermarken drives i en 6 Marksdrift: Havre, Roer m. m., Hvede og Byg, Roer, Byg og Græs. Jordens Bonitet er lermuldet. Der holdes 13 Køer, 10 Stkr. Ungkvæg og Kalve og 1 Tyr af rød dansk Race, 4 Heste, 2 Plage og Føl samt 2 Faar. Sidste Aar solgtes c. 25 Fedesvin.

Gruppeggaard, der ligger i Hjelm, har nuv. Ejer frikøbt fra Baroniet Guldborgland.

borgland, efter at hans Svigerfader, Lars Henriksen Gruppe, havde været Fæster af Gaarden.

Jorderne ligger samlede Ø. for Gaarden over et fladt Terræn. Bygningerne er alle opførte i 1840 i Bindingsværk med Straatage. Fra Gaarden er der en smuk Udsigt over Guldborgsund.

**Steffen Olsens Gaard** i Hjelm, Majbølle Sogn. Postforb. og St.: Grænge, hvortil c. 6 Km. Gaarden ligger c. 11 Km. fra Sakskøbing. Ejer: *Steffen Olsen*, som overtog Gaarden i 1891, er født paa Ejendommen 28. Oktbr. 1848.

Matr.-Nr. 14 af Hjelm. Hartkorn 5 Tdr. 1 Skp. 1 Fdkr.  $\frac{3}{4}$  Alb. Ejendoms-skyld 28,000 Kr. Brandassurance for Bygningerne 10,000 Kr. Areal 55 Tdr. Ld., deraf Ager 51, Eng 3, Have og Gaardsplads 1. Agermarken drives i en 8 Marks-



Steffen Olsens Gaard.

drift: Havre, Halvbrak med Roer, Vintersæd, Roer, Byg, Græs, Havre og Græs. Jordens Bonitet er lermuldet. Der holdes 14 Køer, 14 Stkr. Ungkvæg og Kalve og 1 Tyr af rød dansk Race, 4 Heste, 3 Plage og Føl samt 2 Faar. Sidste Aar solgtes c. 50 Fedesvin.

Gaarden ligger i Hjelm og var Fæste under Baroniet Guldborgland, indtil den frikøbtes af Ole Steffensen, den nuv. Ejers Fader.

De flade Jorder ligger samlede om Gaarden. Bygningerne bestaar af 4 Længer, alle gode og velholdte og opførte i Bindingsværk med Straatage. Fra Gaarden er der en smuk Udsigt over Guldborgsund til Falster.

**Linhøjgaard**, Majbølle Sogn. Postforb. og St.: Grænge, hvortil c. 6 Km. Gaarden ligger c. 10 Km. fra Sakskøbing. Ejer: *M. Mikkelsen*, som overtog Gaarden i 1916, er født i Nebbelunde 29. Decbr. 1877.



Linhøjgaard.

Matr.-Nr. 17a af Hjelm. Hartkorn 6 Tdr. 7 Skpr. 1 Alb. Ejendomsskyld 39,000 Kr. Brandassurance for Bygningerne 22,500 Kr. Areal 49 Tdr. Ld., deraf Ager 48, Have og Gaardsplads 1. Agermarken drives i en 7 Marksdrift: Havre, Halvbrak, Hvede, Byg, Roer, Byg og Græs. Jordens Bonitet er stærk lermuldet. Der holdes 14 Køer, 7 Stkr. Ungkvæg og Kalve og 1 Tyr af rød dansk Race, 4 Heste, 4 Plage og Føl samt 2 Faar. Sidste Aar solgtes c. 40 Fedesvin.

Linhøjgaard, der ligger i Hjelm, har oprindeligt hørt under Baroniet Guldborgland. Af tidligere Ejere nævnes Jørgen Fynbo, som efterfulgtes af Svigersønnen, Hans Hansen, af hvem nuv. Ejer købte.

Jorderne ligger samlede ved Gaarden i en regelmæssig Firkant over et fladt Terræn. Svinestalden er grundmuret, tækket med Pap og opført i 1912; Laden, opført 1913, er af Træ med Paptag, og de øvrige Bygninger staar i Bindingsværk med Straatage; de er ældre, men gode og velholdte. De faste Maskiner drives ved Petroleumsmotor, og alle tidssvarende Maskiner findes paa Gaarden.

**C. Bruuns Gaard** i Hjelm, Majbølle Sogn. Postforb. og St.: Grænge, hvortil c. 6 Km. Gaarden ligger c. 10 Km. fra Saksøbing. Ejer: *Chr. Bruun*, som overtog Gaarden i 1899, er født i Hjelm 3. Decbr. 1873 og gift med *Dorthea Jørgensen*, født paa Ejendommen 20. Juli 1874.

Matr.-Nr. 21 m. fl. af Hjelm. Hartkorn 5 Tdr. 6 Skpr. 2 Fdkr. 1 Alb. Ejendomsskyld 34,000 Kr. Brandassurance for Bygningerne 15,500 Kr. Areal 51 $\frac{1}{4}$  Td. Ld., deraf Ager 50 $\frac{1}{4}$ , Have og Gaardsplads 1. Agermarken drives i en 7 Marksdrift: Havre, Halvbrak, Hvede, Byg, Roer, Byg og Græs. Jordens Bonitet er lermuldet. Der holdes 11 Køer, 10 Stkr. Ungkvæg og Kalve af rød dansk Race, 4 Heste, 2 Plage og Føl samt 2 Faar. Sidste Aar solgtes c. 30 Fedesvin.

Gaarden ligger i Hjelm og var oprindeligt Fæste under Baroniet Guldborgland, hvorfra den frikøbtes af Henrik Jørgensen, som 1899 overdrog den til sin Svigersøn, den nuv. Ejer.

Jorderne ligger samlede S. og V. for Gaarden over et fladt Terræn. Bygningerne staar i Bindingsværk med Straatage undtagen Laden, der er af Træ med Paptag.

**Pilehavegaard**, Majbølle Sogn. Postforb. og St.: Grænge, hvortil c. 6 Km. Gaarden ligger c. 10 Km. fra Saksøbing. Ejer: *Otto Jørgensen*, som overtog Gaarden i 1905, er født i Saltum ved Silkeborg 30. April 1872 og gift med *Kristiane Andersen*, født i Majbølle Sogn 18. Maj 1882.



Pilehavegaard.

Matr.-Nr. 11a af Hjelm. Hartkorn 6 Tdr. 2 Skpr. 3 Fdkr. 2 $\frac{1}{4}$  Alb. Ejendomsskyld 28,000 Kr. Brandassurance for Bygningerne 17,500 Kr. Areal 44 Tdr. Ld., deraf Ager 37, Eng 6, Have og Gaardsplads 1. Agermarken drives i en 6 Marksdrift: Havre, Roer m. m., Vintersæd, Roer, Byg og Græs. Jordens Bonitet er lermuldet. Der holdes 10 Køer, 10 Stkr. Ungkvæg og Kalve og 1 Tyr af rød dansk Race, 4 Heste og 1 Føl. Sidste Aar solgtes c. 25 Fedesvin.

Pilehavegaard ligger i Hjelm. Nuv. Ejer har frikøbt Ejendommen fra Baroniet Guldborgland, efter at hans Forældre havde været Fæstere af Gaarden.

Agermarken ligger ved Gaarden over et jævnt Terræn; Engen ligger i mindre Afstand mod N. De gode og velholdte Bygninger staar i Bindingsværk med Straatage. Hovedb. ligger mod V.

**C. Nielsens Gaard** i Hjelm, Majbølle Sogn. Postforb. og St.: Grænge, hvortil c. 6 Km. Gaarden ligger c. 9 Km. fra Sakskøbing. Ejer: *Carl Nielsen*, som overtog Gaarden i 1911, er født i Sverrig 17. Decbr. 1869 og gift med *Helga Olsen*, født i Sverrig 2. Jan. 1871.

Matr.-Nr. 4a m. fl. af Hjelm. Hartkorn 5 Tdr. 7 Skpr. 2 Fdkr.  $\frac{1}{4}$  Alb. Ejendomsskyld 35,000 Kr. Brandassurance for Bygningerne 15,840 Kr. Areal



C. Nielsens Gaard.

43  $\frac{1}{2}$  Tdr. Ld., deraf Ager 42  $\frac{1}{2}$ , Have og Gaardsplads 1. Agermarken drives i en 8 Marksdrift: Havre, Roer, Byg, Roer, Byg, Roer, Byg og Græs. Jordens Bonitet er Iermuldet. Der holdes 10 Køer, 8 Stkr. Ungkvæg og Kalve og 1 Tyr af rød dansk Race, 4 Heste og 1 Plag. Sidste Aar solgtes c. 30 Fedesvin.

Gaarden ligger i Hjelm. Nuv. Ejer købte den af Kommissionær Thomsen, som 1911 havde frikøbt Ejendommen fra Baroniet Guldborgland.

De flade Jorder ligger samlede om Gaarden. Alle Bygningerne staar i Bindingsværk; s. Længe er opført i 1915 med Trimpel og Paptag, de øvrige Bygninger bærer Straatage.

**Engholm**, Radsted Sogn. Postforb. og St.: Sakskøbing, hvortil c. 3  $\frac{1}{2}$  Km. Ejer: *S. P. H. Nymand*, som overtog Gaarden i 1911, er født paa Ejendommen 12. Aug. 1878 og gift med *Anna M. Kirstine Pedersen*, født i Østofte 25. Juli 1883.



Engholm.

Matr.-Nr. 8a af Radsted. Hartkorn 4 Tdr. 6 Skpr. 2 Fdkr. 1 Alb. Ejendomsskyld 28,000 Kr. Brandassurance for Bygningerne 18,502 Kr. Areal 44 Tdr. Ld., deraf Ager 37, Eng 6, Have og Gaardsplads 1. Agermarken drives i en 6 Marksdrift: Havre, Rug, Byg, Roer, Byg og Græs. Jordens Bonitet er Iermuldet. Der

holdes 13 Køer, 8 Stkr. Ungkvæg og Kalve og 1 Tyr af rød dansk Race, 4 Heste, 2 Plage og Føl samt 2 Faar. Sidste Aar solgtes c. 30 Fedesvin.

Engholm ligger i Radsted og hørte i sin Tid under Grevskabet Hardenberg. Af tidligere Ejere nævnes Lars Nymand, efter hvis Død Hans Jakobsen købte Gaarden; denne efterfulgtes senere af sin Svigersøn, Anders Hansen Nymand, den nuv. Ejers Fader.

De flade Jorder ligger samlede om Gaarden. Bygningerne bestaar af Stuehus og 2 Udlænger, af hvilke den s., der rummer Lade og Stalde, er opført 1915 i Grundmur med Eternittag; de øvrige Bygninger staa i Bindingsværk med Straatage. Elektrisk Lys og Kraft er indlagt.

**J. Larsens Gaard** i Radsted, Radsted Sogn. Postforb. og St.: Saksjøbing, hvortil c. 5 Km. Ejer: *Jens Larsen*, som overtog Gaarden i 1898, er født i Radsted Sogn 23. Septbr. 1866 og gift med *Ane Jensen*, født i Radsted 23. Aug. 1863.

Matr.-Nr. 11a af Radsted. Hartkorn 6 Tdr. 1 Skpr. 2¼ Alb. Ejendomsskyld 32,000 Kr. Brandassurance for Bygningerne 19,237 Kr. Areal 45 Tdr. Ld., deraf Ager 42½, Eng 1½, Have og Gaardsplads 1. Agermarken drives i en 7 Marksdrift: Havre, benyttet Brak, Vintersæd, Byg, Roer, Byg og Græs. Jordens Bonitet er lermuldet. Der holdes 12 Køer, 10 Stkr. Ungkvæg og Kalve og 1 Tyr af rød dansk Race, 4 Heste, 1 Føl og 1 Faar. Sidste Aar solgtes c. 25 Fedesvin.

Gaarden er i sin Tid frikøbt fra Grevskabet Hardenberg. Af tidligere Ejere nævnes Rasmus Christoffersen, som efterfulgtes af Sønnen, Kristoffer Rasmussen; denne døde tidligt, og Enken giftede sig 1898 med nuv. Ejer.

Jorderne ligger samlede om Gaarden. Bygningerne, der alle er grundmurede med Cementstenstag paa Hovedb. og Straatage paa Avlsb., er opførte i 1899, da Ejendommen efter Brand blev udflyttet fra Radsted By til sin nuv. Plads ved Hovedlandevejen til Nykøbing. Elektrisk Lys og Kraft er installeret.

**A. P. Larsens Gaard** i Radsted, Radsted Sogn. Postforb. og St.: Saksjøbing, hvortil c. 7 Km. Ejer: *Anders Peder Larsen*, som overtog Gaarden i 1904, er født paa Ejendommen 4. Jan. 1878 og gift med *Johanne Marie Kristensen*, født i Radsted 28. Oktbr. 1878.

Matr.-Nr. 19a m. fl. af Radsted. Hartkorn 4 Tdr. 5 Skpr. 3 Fdkr. 1¼ Alb. Ejendomsskyld 29,000 Kr. Brandassurance for Bygningerne 13,000 Kr. Areal



A. P. Larsens Gaard.

42 Tdr. Ld., deraf Ager 38½, Mose 2½, Have og Gaardsplads 1. Agermarken drives i en 8 Marksdrift: Havre, Grøntfoder, Vintersæd, Roer, Byg, Roer, Byg og Græs. Jordens Bonitet er lermuldet. Der holdes 10 Køer, 6 Stkr. Ungkvæg og Kalve og 1 Tyr af rød dansk Race, 4 Heste og 2 Faar. Sidste Aar solgtes c. 25 Fedesvin.

Gaarden ligger i Radsted og hørte i sin Tid under Grevskabet Hardenberg. Oprindelig var Gaarden paa 62 Tdr. Ld., men en Del Jord er efterhaanden bleven udstykket derfra. Af tidligere Ejere nævnes Jørgen Hansen, der 1856 efterfulgtes af Sønnen, Lars Jørgensen, som i 1904 overdrog Gaarden til sin Søn, den nuv. Ejer.

Af Jorderne ligger c. 34 Tdr. Ld. ved Gaarden, det øvrige c. 1 Km. mod N. Bygningerne, der staar i Bindingsværk med Straatage, er opførte i 1798, men er gode og velholdte. Til Drivkraft og Belysning er installeret Elektricitet fra Værket i Radsted.

**B. Jakobsens Gaard** i Radsted, Radsted Sogn. Postforb. og St.: Saksjøbing, hvortil c. 6 Km. Ejer: *Bernhard Jakobsen*, som overtog Gaarden i 1916, er født paa Ejendommen 30. Novbr. 1889.

Matr.-Nr. 14a af Radsted. Hartkorn 5 Tdr. 7 Skpr. 3 Fdkr.  $\frac{1}{2}$  Alb. Ejendoms-skyld 50,000 Kr. Brandassurance for Bygningerne 20,200 Kr. Areal 50 Tdr. Ld., deraf Ager 49, Have og Gaardsplads 1. Agermarken drives i en 8 Marksdrift: Havre, benyttet Brak, Vintersæd, Blandsæd, Roer, Byg og 2aars Græs. Jordens Bonitet er lermuldet. Der holdes 12 Køer, 10 Stkr. Ungkvæg og Kalve og 2 Tyre af rød dansk Race, 4 Heste og 2 Plage. Sidste Aar solgtes c. 30 Fedesvin.

Gaarden, der ligger ved Saksjøbing-Nykjøbing Landevej, var Fæste under Grevskabet Hardenberg indtil c. 1850, da den frikøbtes af Jacob Olsen. Nuv. Ejer har faaet Ejendommen overdraget af sin Moder, Jeppe Jakobsens Enke. Jeppe Jakobsen havde faaet Gaarden efter sin Fader, førnævnte Jacob Olsen, og efterfulgtes ved sin Død 1891 af Enken.

Jorderne ligger samlede N. for Gaarden. Bygningerne er alle grundmurede og opførte efter Brand i 1900 undtagen Svinestalden, der er opført 1916 med Eternittag; Hovedb. bærer Cementstenstag, Avlsb. har Straatage.

**Enkefru Bodil Christensens Gaard** i Radsted, Radsted Sogn. Postforb. og St.: Saksjøbing, hvortil c. 6 Km. Ejerinde: Enkefru *Bodil Christensen*, f. *Hansdatter*, som overtog Gaarden i 1912, er født i Radsted 7. Septbr. 1856 og var gift med *Jørgen Christensen*.

Matr.-Nr. 15a af Radsted. Hartkorn 6 Tdr. 4 Skpr. 3 Fdkr.  $\frac{3}{4}$  Alb. Ejendoms-skyld 33,104 Kr. Brandassurance for Bygningerne 16,000 Kr. Areal 54 Tdr. Ld., deraf Ager 53, Have og Gaardsplads 1. Gaarden drives af Ejerinden. Agermarken



Enkefru Bodil Christensens Gaard.

drives i en 6 Marksdrift: Havre, benyttet Brak, Hvede, Roer, Byg og Græs. Jordens Bonitet er lermuldet. Der holdes 12 Køer, 12 Stkr. Ungkvæg og Kalve og 2 Tyre af rød dansk Race, 5 Heste, 1 Føl og 5 Faar. Sidste Aar solgtes c. 25 Fedesvin.

Gaarden ligger i Radsted og var i sin Tid Fæste under Grevskabet Hardenberg, men blev frikøbt af Chr. Jørgensen; denne efterfulgtes af Sønnen, Jørgen Christensen, der ejede Gaarden til sin Død i 1912, hvorefter Enken, den nuv. Ejerinde, overtog den.

Størstedelen af Jorderne ligger samlede om Gaarden; 5 Tdr. Ld. ligger c. 1 Km. mod NØ. Bygningerne er væsentligst opførte i Bindingsværk med Straatage. Elektrisk Lys og Kraft er indlagt.



**Tørstmosegaard**, Radsted Sogn. Postforb. og St.: Saksjøbing, hvortil c. 7 Km. Ejer: *Lars Pedersen*, som overtog Gaarden i 1886, er født i Grænge 25. April 1853 og gift med *Maren Madsdatter*, født i Grænge 14. Jan. 1857.

Matr.-Nr. 16a m. fl. af Radsted. Hartkorn 5 Tdr. 7 Skpr. 1 Fdkr. 1½ Alb. Ejendomsskyld 34,000 Kr. Brandassurance for Bygningerne c. 20,000 Kr. Areal 50 Tdr. Ld., -deraf Ager 49, Have og Gaardsplads 1. Agermarken drives i en



Tørstmosegaard.

8 Marksdrift: Havre, benyttet Brak, Vintersæd, Byg, Roer, Byg og 2aars Græs. Jordens Bonitet er lermuldet. Der holdes 12 Køer, 6 Stkr. Ungkvæg og Kalve og 2 Tyre af rød dansk Race, 4 Heste, 2 Plage og Føl samt 3 Faar. Sidste Aar solgtes c. 25 Fedesvin.

Tørstmosegaard, der i sin Tid er frikøbt fra Grevskabet Hardenberg, har nuv. Ejer købt af Jørgen Christensen; denne havde købt af Schultz.

De flade Jorder ligger samlede om Gaarden over et fladt og bekvemt Terræn. Hovedb. er grundmuret, Avlsb. staar i Bindingsværk, alle er tækkede med Straa undtagen Laden, der bærer Pandelader. Der er indlagt elektrisk Lys og Kraft. — Hestebesætningen, der er af jysk Race, er mange Gange præmieret baade for Avlsdyr og Afkom.

**H. P. Buxboms Gaard** i Radsted, Radsted Sogn. Postforb. og St.: Saksjøbing, hvortil c. 6 Km. Ejer: *Hans Peder Buxbom*, som overtog Gaarden i 1913,



H. P. Buxboms Gaard.

er født i Radsted 5. Juni 1885 og gift med *Laura Theodora Sørensen Fynbo*, født i Fjelle 2. Juli 1886.

Matr.-Nr. 21a af Radsted. Hartkorn 5 Tdr. 2 Fdkr. 1½ Alb. Ejendomsskyld

31,200 Kr. Brandassurance for Bygningerne 16,000 Kr. Areal 43 Tdr. Ld., deraf Ager 41, Granskov 1, Have og Gaardsplads 1. Agermarken drives i en 6 Marksdrift: Havre, benyttet Brak, Hvede, Roer, Byg og Græs. Jordens Bonitet er letmuldet. Der holdes 10 Køer, 12 Stkr. Ungkvæg og Kalve og 1 Tyr af rød dansk Race, 4 Heste, 2 Plage og Føl samt 1 Faar. Sidste Aar solgtes c. 70 Fedesvin.

Gaarden er c. 1860 frikøbt fra Grevskabet Hardenberg af Jørgen Foged, der efterfulgtes af Sønnen af samme Navn; denne solgte til Aug. Eriksen, af hvem nuv. Ejer købte.

Jorderne er flade og ligger samlede om Gaarden, De ældre men gode og velholdte Bygninger er alle opførte i Bindingsværk med Straatage. Petroleumsmotor driver de faste Maskiner.

**C. Jørgensen Pinds Gaard** i Radsted, Radsted Sogn. Postforb. og St.: Saksjøbing, hvortil c. 6 Km. Ejer: *Chr. Jørgensen Pind*, som overtog Gaarden i 1870'erne, er født paa Ejendommen 15. Juni 1839 og gift med *Sidse Olsen*, født i Rørbæk 20. Marts 1851.

Matr.-Nr. 22 af Radsted. Hartkorn 6 Tdr. 1 Skp. 1½ Alb. Ejendomsskyld 36,000 Kr. Brandassurance for Bygningerne 23,000 Kr. Areal 47 Tdr. Ld., deraf Ager 43½, Mose 2, Have og Gaardsplads 1½. Agermarken drives uden fast Driftsplan. Jordens Bonitet er ler- og letmuldet. Der holdes 10 Køer, 14 Stkr. Ungkvæg og Kalve og 2 Tyre af rød dansk Race, 4 Heste, 2 Føl og 2 Faar. Sidste Aar solgtes c. 40 Fedesvin.

Nuv. Ejer har overtaget Gaarden efter sin Fader, Jørgen Larsen Pind; den hørte i sin Tid under Grevskabet Hardenberg.

Jorderne ligger samlede ved Gaarden med Undtagelse af 4 Tdr. Ld., der ligger c. 2 Km. mod N. Bygningerne, der er opførte efter Brand 1906, staar i Grundmur, Hovedb. med Tag af Cementsten, Udlængerne med Trimpel og Paptage, Svinestalden med Pandeplader. Elektrisk Lys og Kraft er indlagt.

**Ole Jacobsens Gaard** i Radsted, Radsted Sogn. Postforb. og St.: Saksjøbing, hvortil c. 5 Km. Ejer: Sogneraadformand *Ole Jacobsen*, som overtog Gaarden 1896, er født i Radsted 15. April 1868.

Matr.-Nr. 23a af Radsted. Hartkorn 5 Tdr. 6 Skpr. 1 Fdkr. 1 Alb. Ejendomsskyld 29,300 Kr. Brandassurance for Bygningerne 18,000 Kr. Areal 44 Tdr. Ld., deraf Ager 43, Have og Gaardsplads 1. Agermarken drives i en 6 Marksdrift:



Ole Jacobsens Gaard.

Havre, benyttet Brak, Vintersæd og Roer, Roer og Byg, Byg og 1aars Græs. Jordens Bonitet er dels ler-, dels letmuldet. Der holdes 12 Køer, 10 Stkr. Ungkvæg og Kalve og 1 Tyr af rød dansk Race, 4 Heste, 2 Plage og Føl samt 2 Faar. Sidste Aar solgtes c. 35 Fedesvin.

Gaarden, der ligger i Radsted, har oprindelig hørt under Grevskabet Hardenberg. Af tidligere Ejere nævnes Jens Henriksen, efter hvis Død Enken giftede sig med Hans Larsen, der 1896 solgte til den nuv. Ejer.

Jorderne ligger samlede Ø. og V. for Gaarden over et fladt og bekvemt Terræn. Bygningerne er af Bindingsværk med Tage af Straa, Pap og Pandeplader. Til Drivkraft

og Belysning er installeret Elektricitet. Hovedb., der ligger mod Ø., er mod Ø. og N. omgivet af Haven; endvidere ligger der S. for Gaarden en betydelig Frugthave med c. 100 unge, gode Frugttræer.

**Skippergaarden**, Radsted Sogn. Postforb. og St.: Saksjøbing, hvortil c. 6 Km. Ejer: *Peder Pedersen*, som overtog Gaarden i 1896, er født paa Ejendommen 27. Oktbr. 1848 og gift med *Karen Marie Larsen*, født i Kartoffe 14. Oktbr. 1865.

Matr.-Nr. 25a m. fl. af Radsted. Hartkorn 5 Tdr. 2 Skpr. 2 Alb. Ejendoms- skyld 30,000 Kr. Brandassurance for Bygningerne 13,400 Kr. Areal 46 Tdr. Ld.,



Skippergaarden.

deraf Ager 45, Have og Gaardsplads 1. Agermarken drives i en 6 Marksdrift: Havre, Vintersæd, Byg, Roer, Byg og Græs. Jordens Bonitet er lermuldet. Der holdes 8 Køer, 8 Stkr. Ungkvæg og Kalve og 1 Tyr af rød dansk Race, 4 Heste og 2 Faar. Sidste Aar solgtes c. 30 Fedesvin.

Skippergaarden ligger Radsted og var Fæste under Grevskaftet Hardenberg indtil 1885, da Peder Pedersens Enke frikøbte den; hun efterfulgtes 1896 af Sønnen, den nuv. Ejer.

Jorderne er flade og ligger samlede ved Gaarden. Bygningerne er ældre og staar i Bindingsværk med Straa- og Jerntage.

**R. H. Pinds Gaard** i Radsted, Radsted Sogn. Postforb. og St.: Saksjøbing, hvortil c. 6 Km. Ejer: *Rasmus H. Pind*, som overtog Gaarden i 1885, er født



R. H. Pinds Gaard.

paa Ejendommen 6. Decbr. 1862 og gift med *Johanne Christiansen*, født i Grænge 22. Jan. 1862.

Matr.-Nr. 27a af Radsted. Hartkorn 5 Tdr. 2 Skpr. 3 Fdkr. 1¼ Alb. Ejen-

domsskyld 30,000 Kr. Brandassurance for Bygningerne c. 23,000 Kr. Areal 46½ Td. Ld., deraf Ager 45½, Have og Gaardsplads 1. Agermarken drives i en 7 Marksdrift: Byg, Halvbrak, Vintersæd, Byg, Roer, Havre og Græs. Jordens Bonitet er lermuldet. Der holdes 14 Køer, 6 Stkr. Ungkvæg og Kalve og 1 Tyr af rød dansk Race, 4 Heste, 2 Plage og 2 Faar. Sidste Aar solgtes c. 30 Fedesvin.

Gaarden blev i 1850erne frikøbt fra Grevskabet Hardenberg af Hans Jørgensen Pind, der ejede den til sin Død 1885, hvorefter Sønnen, den nuv. Ejer, overtog Ejendommen.

Jorderne er flade og ligger samlede Ø. for Gaarden. Bygningerne, der er i god og velholdt Stand, staar i Bindingsværk med Straatage undtagen Svinestalden, der er opført 1907 i Grundmur og tækket med Pap. Elektrisk Lys og Kraft er installeret.

**Bagergaard**, Radsted Sogn. Postforb. og St.: Saksøbing, hvortil c. 6 Km. Ejer: *Christian Hansen Hasling*, som overtog Gaarden i 1905, er født i Vester Ulslev Sogn 16. Aug. 1873 og gift med *Orimenta Mogensen*, født i Errindlev Sogn 29. Novbr. 1887.

Matr.-Nr. 29a af Radsted. Hartkorn 6 Tdr. 2¼ Alb. Ejendomsskyld 32,000 Kr. Brandassurance for Bygningerne 24,000 Kr. Areal 50 Tdr. Ld., deraf Ager 49,



Bagergaard.

Have og Gaardsplads 1. Agermarken drives i en 8 Marksdrift: Havre, benyttet Brak, Rug og Roer, Byg, Roer, Byg og 2aars Græs. Jordens Bonitet er lermuldet. Der holdes 12 Køer, 8 Stkr. Ungkvæg og Kalve og 1 Tyr af rød dansk Race, 4 Heste og 2 Faar. Sidste Aar solgtes c. 60 Fedesvin.

Bagergaard ligger i Radsted og var i sin Tid Fæste under Grevskabet Hardenberg. Nuv. Ejer har købt den af Anders Arentsen, der i 1895 havde overtaget Ejendommen ved sit Giftermaal med tidligere Ejers Enke.

De flade Jorder ligger samlede ved Gaarden i en Firkant. Bygningerne, der for Størstedelen er opførte af nuv. Ejer, staar væsentligst i Grundmur; Laden er af Træ med Paptag. Der er indlagt elektrisk Lys og Kraft.

**Carstensminde**, Radsted Sogn. Postforb. og St.: Saksøbing, hvortil c. 6 Km. Ejer: *Frederik Marius Henningsen*, som overtog Gaarden i 1907, er født i Veggerløse paa Falster 20. Oktbr. 1880 og gift med *Kristiane Bolette Jørgensen*, født paa Ejendommen 2. April 1880.

Matr.-Nr. 31a af Radsted. Hartkorn 5 Tdr. 6 Skpr. 2 Fdkr. 2¼ Alb. Ejendomsskyld 34,000 Kr. Brandassurance for Bygningerne 15,700 Kr. Areal 55 Tdr. Ld., deraf Ager 50, Mose 4, Have og Gaardsplads 1. Agermarken drives i en 6 Marksdrift: Havre, benyttet Brak, Hvede, Roer, Byg og Græs. Jordens Bonitet er lermuldet. Der holdes 14 Køer, 10 Stkr. Ungkvæg og Kalve og 1 Tyr af rød dansk Race, 4 Heste og 2 Plage. Sidste Aar solgtes c. 30 Fedesvin.

Carstensminde ligger i Radsted og blev frikøbt i 1870 fra Grevskabet Har-

denberg af Rasmus Jørgensen, hvis Stedfader, Jørgen Carstensen, tidligere havde haft Gaarden i Fæste.



Carstensminde.

Af Jorderne ligger 46 Tdr. Ld. ved Gaarden; Resten c. 1 Km. mod N. Bygningerne bestaar af 4 Længer samt Svinestald og Brændehus, alle opførte i Bindingsværk med Straatage; Hovedb. ligger mod S. Til Drivkraft og Belysning er der installeret Elektricitet fra Værket i Radsted.

**Jepp Rasmussens Gaard** i Radsted, Radsted Sogn. Postforb. og St.: Saks-købing, hvortil c. 6 Km. Ejer: *Jepp Rasmussen*, som overtog Gaarden i 1876, er født paa Ejendommen 6. Marts 1852 og gift med *Ane Margrethe Kristiansen*, født i Taars 26. April 1857.



Jepp Rasmussens Gaard.

Matr.-Nr. 35a af Radsted. Hartkorn 4 Tdr. 1 Skp. 3 Fdkr.  $\frac{1}{2}$  Alb. Ejendoms-skyld 28,000 Kr. Brandassurance for Bygningerne 22,000 Kr. Areal 31 Tdr. Ld., deraf Ager 30, Have og Gaardsplads 1. Agermarken drives i en 6 Marksdrift: Havre, benyttet Brak, Vintersæd, Roer, Byg og Græs. Jordens Bonitet er lermuldet. Der holdes 10 Køer, 5 Stkr. Ungkvæg og Kalve og 1 Tyr af rød dansk Race, 3 Heste og 1 Plag. Sidste Aar solgtes c. 15 Fedesvin.

Gaarden var Fæste under Grevskabet Hardenberg indtil 1871, da den frikøbtes af Rasmus Hansens Enke, der ejede den til sin Død, hvorefter den overtoges af Sønnen, den nuv. Ejer.

Jorderne er flade og ligger samlede ved Gaarden. Bygningerne, der er opførte i 1911 efter Brand, staar i Grundmur undtagen Laden, som er af Træ; Hovedb. ligger mod Ø. og bærer glaceret Tegltag, Avlsb. er tækkede med Pap. Elektrisk Lys og Kraft er installeret.

**O. Hansens Gaard** i Krungerup, Radsted Sogn. Postforb. og St.: Sakskøbing, hvortil c. 8 Km. Ejer: *Ole Hansen*, som overtog Gaarden i 1905, er født i Vaalse 19. Febr. 1873 og gift med *Agnès Pedersen*, født i Vaalse 18. Decbr. 1873.

Matr.-Nr. 2a m. fl. af Krungerup. Hartkorn 5 Tdr. 6 Skpr. 2 Fdkr. 1 Alb. Ejendomsskyld 33,000 Kr. Brandassurance for Bygningerne 21,000 Kr. Areal 54 Tdr. Ld., deraf Ager 53, Have og Gaardsplads 1. Agermarken drives i en



O. Hansens Gaard.

7 Marksdrift: Havre, Roer, Halvbrak, Vintersæd, Roer, Byg og Græs. Jordens Bonitet er lermuldet. Der holdes 8 Køer, 18 Stkr. Ungkvæg og Kalve og 1 Tyr af rød dansk Race, 4 Heste, 1 Plag og 2 Faar. Sidste Aar solgtes c. 30 Fedesvin.

Gaarden blev frikøbt fra Grevskabet Hardenberg i 1860erne. Nuv. Ejer har købt den af Christoffer Larsen Skov, der var født paa Ejendommen, og som i en lang Aarrække havde været dens Ejer.

De flade Jorder ligger samlede N. for Gaarden. Hovedb. ligger mod S. og er opført 1885 i Grundmur med Tegltag; Avlsb. staar i Bindingsværk med Straatage med Undtagelse af en grundmuret Svinestald med Paptag. Der er indlagt elektrisk Lys og Kraft fra Værket i Radsted.

**L. M. L. Pinds Gaard** i Krungerup, Radsted Sogn. Postforb. og St.: Sakskøbing, hvortil c. 8 Km. Ejer: *L. M. L. Pind*, som overtog Gaarden i 1913, er født paa Ejendommen 26. Juli 1884 og gift med *Maren Kristine Hansen*, født i Radsted 23. Febr. 1884.

Matr.-Nr. 5a af Krungerup. Hartkorn 4 Tdr. 7 Skpr. 2 Fdkr.  $\frac{3}{4}$  Alb. Ejendomsskyld 35,000 Kr. Brandassurance for Bygningerne 26,000 Kr. Areal 38 Tdr. Ld., deraf Ager 34 $\frac{1}{2}$ , Eng 2 $\frac{1}{2}$ , Have og Gaardsplads 1. Agermarken drives i en 7 Marksdrift:  $\frac{1}{2}$  Halvbrak  $\frac{1}{2}$  Græs, Rug og Havre, Sukkerroer, Byg, Roer, Byg og Græs. Jordens Bonitet er lermuldet. Der holdes 10 Køer, 10 Stkr. Ungkvæg og Kalve og 2 Tyre af rød dansk Race, 4 Heste og 2 Plage. Sidste Aar solgtes c. 30 Fedesvin.

Gaarden var i sin Tid Fæste under Grevskabet Hardenberg, hvorfra den frikøbtes af Lars Rasmussen Pind, der efterfulgtes af Sønnen, Rasmus Larsen, den nuv. Ejers Fader.

Jorderne ligger samlede ved Gaarden med Undtagelse af 4 Tdr. Ld., der ligger c. 3 Km. mod Ø. Hovedb. og en stor Udlænge er grundmurede, de øvrige Bygninger staar i Bindingsværk med Straatage. Hovedb., der er opført 1893, bærer Tegltag; den store Udlænge Paptag. Elektrisk Lys og Kraft er indlagt.

**Holsegaard**, Radsted Sogn. Postforb. og St.: Sakskøbing, hvortil c. 8 Km. Ejer: Fabrikant *J. P. Christensen*, som overtog Gaarden i 1916, er født i Radsted 19. Maj 1860 og gift med *Ellen Rasmusdatter*, født i Radsted 16. Marts 1851.

Matr.-Nr. 6a m. fl. af Krungerup. Hartkorn 5 Tdr. 3 Skpr. 2 Fdkr. 1 Alb. Ejendomsskyld 30,000 Kr. Brandassurance for Bygningerne c. 11,000 Kr. Areal 42 Tdr. Ld., deraf Ager 41, Have og Gaardsplads 1. Agermarken drives i en 6 Marksdrift: Havre, benyttet Brak, Vintersæd, Roer, Byg og Græs. Jordens Bonitet er lermuldet. Der holdes 7 Køer, 19 Stkr. Ungkvæg og Kalve og 4 Tyre af rød dansk Race, 5 Heste og 1 Føl. Sidste Aar solgtes c. 50 Fedesvin.

Holseggaard, der ligger i Krungerup, frikøbtes i 1860erne fra Grevskabet Hardenberg. Af tidligere Ejere nævnes J. P. Holse, efter hvis Død Enken solgte til Peder Jeppesen, af hvem nuv. Ejere købte.

Størstedelen af Jorderne ligger samlede ved Gaarden; 4 Tdr. Ld. ligger c. 1 Km. mod Ø. Alle Bygningerne staar i Bindingsværk med Straatage.

**C. Jørgensens Gaard** i Krungerup, Radsted Sogn. Postforb. og St.: Saks-købing, hvortil c. 8 Km. Ejere: *Chr. Jørgensen*, som overtog Gaarden i 1873, er født paa Ejendommen 22. Maj 1845.

Matr.-Nr. 7a m. fl. af Krungerup. Hartkorn 4 Tdr. 1 Fdkr. 1½ Alb. Ejendomsskyld 28,000 Kr. Brandassurance for Bygningerne 17,000 Kr. Areal 50 Tdr. Ld., deraf Ager 48, Hede 1, Have og Gaardsplads 1. Agermarken drives i en 4 Marks-



C. Jørgensens Gaard.

drift: Halvbrak, Vintersæd, Byg og Havre samt Græs. Jordens Bonitet er lermuldet. Der holdes 9 Køer, 6 Stkr. Ungkvæg og Kalve og 1 Tyr af rød dansk Race, 5 Heste, 3 Plage og Føl samt 2 Faar. Sidste Aar solgtes c. 20 Fedesvin.

Gaarden, der ligger i Krungerup, har nuv. Ejere faaet overdraget af sin Fader, Jørgen Jeppesen, som havde frikøbt Ejendommen i 1860erne fra Grevskabet Hardenberg.

Jorderne ligger i fire Afdelinger med Halvdelen ved Gaarden og Resten c. 1 Km. mod Ø.; 1 Td. Ld. henligger som Hede og er derved en Ejendommelighed for Lolland. Bygningerne bestaar af 4 Længer; Hovedb. ligger mod S., opført 1892 i Grundmur; Avlsb. staar dels i Grundmur og dels i Bindingsværk og er tækkede med Straa. Elektrisk Lys og Kraft er indlagt.

**Kongegaard**, Radsted Sogn. Postforb. og St.: Saks-købing, hvortil c. 8 Km. Ejere: *J. Rubæk*, som overtog Gaarden i 1915, er født i Hillested 9. Juni 1885 og gift med *Julie Natalie Møller*, født i Randers 20. Novbr. 1873.

Matr.-Nr. 8a m. fl. af Krungerup. Hartkorn 5 Tdr. 1 Skpr. Ejendomsskyld 35,000 Kr. Brandassurance for Bygningerne 17,000 Kr. Areal 56 Tdr. Ld., deraf Ager 55, Have og Gaardsplads 1. Af Agermarken drives 46 Tdr. Ld. i en 8 Marksdrift: Havre, Roer, Byg, benyttet Brak, Vintersæd, Roer, Byg og Græs. Jordens Bonitet er lermuldet. Der holdes 12 Køer, 6 Stkr. Ungkvæg og Kalve og 2 Tyre af rød dansk Race, 4 Heste, 2 Plage og 1 Faar. Sidste Aar solgtes c. 50 Fedesvin.

Kongegaard ligger i Krungerup og var oprindelig Fæste under Grevskabet

Hardenberg, indtil den frikøbtes af Christen Rasmussen Ebbe, der var født paa Ejendommen og solgte den 1912 til Julie Møller, som senere blev gift med nuv. Ejer.



Kongegaard.

De flade Jorder ligger samlede om Gaarden med Undtagelse af 9 Tdr. Ld., der ligger c. 1 Km. mod Ø. Bygningerne, der er gode og velholdte, staar i Bindingsværk med Straatage. Der er installeret elektrisk Lys og Kraft.

**H. J. Hansens Gaard** i Langet, Radsted Sogn. Postforb. og St.: Saksøbing, hvortil c. 3 Km. Ejer: *Hans Jørgen Hansen*, som overtog Gaarden i 1905, er født paa Ejendommen 6. Jan. 1876 og gift med *Anna Nielsine Olsen*, født i Vaabensted 14. Decbr. 1875.

Matr.-Nr. 12 m. fl. af Langet. Hartkorn 5 Tdr. 7 Skpr. 2 Fdkr. 1½ Alb. Ejendomsskyld 31,000 Kr. Brandassurance for Bygningerne 19,000 Kr. Areal 44 Tdr. Ld., deraf Ager 43, Have og Gaardsplads 1. Agermarken drives i en



H. J. Hansens Gaard.

8 Marksdrift: Havre, Halv- og Helbrak, Hvede, Byg, Roer, Byg og 2aars Græs. Jordens Bonitet er stærk lermuldet. Der holdes 12 Køer, 8 Stkr. Ungkvæg og Kalve og 1 Tyr af rød dansk Race, 5 Heste og 3 Faar. Sidste Aar solgtes c. 30 Fedesvin.

Gaarden var i sin Tid Fæste under Baroniet Guldborgland og frikøbtes af Hans Jeppesen, der efterfulgtes af Sønnen, Hans Hansen, den nuv. Ejers Fader.

Jorderne ligger samlede ved Gaarden over et fladt Terræn. Hovedb., der bærer Straatag, og Svinestalden er grundmurede, de øvrige Bygninger staar i Bindingsværk med Straatage. Der er indlagt elektrisk Lys og Kraft fra Værket i Radsted.

**Carl A. Jensens Gaard** i Langet, Radsted Sogn. Postforb. og St.: Saksøbing, hvortil c. 4 Km. Ejer: *Carl A. Jensen*, som overtog Gaarden i 1913, er født



paa Ejendommen 6. Febr. 1886 og gift med *Ellen Pedersen*, født i Radsted 28. Oktbr. 1890.

Matr.-Nr. 13a m. fl. af Langet. Hartkorn 4 Tdr. 3 Skpr. 2 $\frac{1}{2}$  Alb. Ejendoms-skyld 28,000 Kr. Brandassurance for Bygningerne 16,000 Kr. Areal 31 Tdr. Ld., deraf Ager 30, Have og Gaardsplads 1. Agermarken drives i en 6 Marksdrift:



Carl A. Jensens Gaard.

Havre, benyttet Brak, Hvede, Roer, Byg og Græs. Jordens Bonitet er lermuldet. Der holdes 10 Køer, 7 Stkr. Ungkvæg og Kalve og 1 Tyr af rød dansk Race, 3 Heste, 2 Plage og Føl samt 2 Faar. Sidste Aar solgtes c. 30 Fedesvin.

Gaarden ligger i Langet og var oprindelig Fæste under Grevskabet Hardenberg. Af tidligere Ejere nævnes Christen Christensen, som efterfulgtes af sin Svigersøn, Henrik Jensen, der 1913 overdrog Ejendommen til sin Søn, den nuv. Ejer.

Jorderne er flade og ligger samlede om Gaarden. Bygningerne, der delvis er opførte i 1870'erne, staar alle i Bindingsværk med Straatage. Elektrisk Lys og Kraft er installeret fra Værket i Radsted.

**J. P. Plougs Gaard** i Langet, Radsted Sogn. Postforb. og St.: Saksjøbing, hvortil c. 3 Km. Ejer: *Jens Peder Ploug*, som overtog Gaarden i 1916, er født i Slemminge 24. Novbr. 1873 og gift med *Dorthea Larsen*, født paa Sjælland 10. Decbr. 1876.

Matr.-Nr. 15a af Langet. Hartkorn 6 Tdr. 4 Skpr. 1 Fdkr. Ejendomsskyld 31,000 Kr. Brandassurance for Bygningerne c. 16,000 Kr. Areal 48 Tdr. Ld., deraf Ager 47, Have og Gaardsplads 1. Agermarken drives i en 6 Marksdrift: Havre, Halvbrak, Hvede, Roer, Byg og Græs. Jordens Bonitet er lermuldet. Der holdes 10 Køer, 8 Stkr. Ungkvæg og Kalve og 1 Tyr af rød dansk Race, 4 Heste og 1 Faar. Sidste Aar solgtes c. 40 Fedesvin.

Gaarden, der tidligere har været Fæste under Grevskabet Hardenberg, har nuv. Ejer købt af to Gaardmænd fra Egnen, som atter havde købt den af Lars Hansens Enke.

Jorderne ligger samlede om Gaarden over et fladt og bekvemt Terræn. Bygningerne er ældre, alle opførte i Bindingsværk og tækkede med Straa. Der er indlagt elektrisk Lys og Kraft.

**Hansholm**, Radsted Sogn. Postforb. og St.: Saksjøbing, hvortil c. 8 Km. Ejer: *Grevskabet Hardenberg*. Nuv. Fæster: *Hans Hansen*, som overtog Gaarden i 1906, er født i Fjelde 13. April 1876.

Matr.-Nr. 7 af Hydesby. Hartkorn 4 Tdr. 5 Skpr. 3 Fdkr.  $\frac{1}{4}$  Alb. Ejendoms-skyld 32,000 Kr. Brandassurance for Bygningerne c. 14,000 Kr. Areal 70 Tdr. Ld., deraf Ager 39, Mose 25, Skov 5, Have og Gaardsplads 1. Agermarken drives i en 7 Marksdrift: Havre, Brak, Vintersæd, Byg, Roer, Byg og Græs. Jordens Bonitet er lermuldet. Der holdes 11 Køer, 20 Stkr. Ungkvæg og Kalve og 1 Tyr af rød dansk Race, 5 Heste og 2 Plage. Sidste Aar solgtes c. 20 Fedesvin.

Hansholm ligger i Hydesby og er Livsfæste under Grevskabet Hardenberg. Nuv. Fæster har faaet Fæstet overdraget efter tidligere Fæster af samme Navn.



Hansholm.

Bygningerne er opførte efter Brand i 1882 og staar i Bindingsværk, tækkede med Straa. Jorderne ligger samlede ved Gaarden over et fladt og bekvemt Terræn. Gaarden ligger i et frodigt Landskab, smukt omgiven af Grevskabets Skove.

**Pilehavegaard, Vaabensted Sogn. Postforb. og St.: Saksjøbing, hvortil c. 4 Km. Ejer: Martin Pedersen, som overtog Gaarden i 1915, er født paa Ejendommen 14. Maj 1873 og gift med Anna Hansen, født i Vaabensted 16. Oktbr. 1875.**

Matr.-Nr. 8a m. fl. af Vaabensted. Hartkorn 5 Tdr. 5 Skpr. 2 Fdkr. 1½ Alb. Ejendomsskyld 36,000 Kr. Brandassurance for Bygningerne 25,000 Kr. Areal 51 Tdr. Ld., deraf Ager 49, Eng 1, Have og Gaardsplads 1. Agermarken drives i en 8 Marksdrift: Havre, benyttet Brak, Hvede, Roer, Eyg, Roer, Byg og Græs. Jor-



Pilehavegaard.

dens Bonitet er lermuldet. Der holdes 14 Køer, 10 Stkr. Ungkvæg og Kalve og 1 Tyr af rød dansk Race, 4 Heste og 2 Faar. Sidste Aar solgtes c. 50 Fedesvin.

Pilehavegaard ligger i Vaabensted og har oprindeligt hørt under Grevskabet Hardenberg, hvorfra den frikøbtes 1872 af Christen Hansens Enke; denne giftede sig senere med Rasmus Pedersen, som 1915 efterfulgtes af Sønnen, den nuv. Ejer.

Jorderne er flade og ligger ved Gaarden med Undtagelse af c. 20 Tdr. Ld., der ligger c. 2 Km. mod S. Bygningerne staar i Bindingsværk med Straatage undtagen et til Gaarden hørende Beboelseshus, der er grundmuret og tækket med Eternit. Der er indlagt elektrisk Lys og Kraft. Gaarden ligger midtvejs mellem Maribo og Saksjøbing i smukke, frodige Omgivelser.

**N. P. Olsens Gaard** i Vaabensted, Vaabensted Sogn. Postforb. og St.: Saksjøbing, hvortil c. 4 Km. Ejer: Niels Peder Olsen, som overtog Gaarden i 1913, er født paa Ejendommen 29. Decbr. 1885 og gift med Hansine Katrine Hansen, født i Bursø 23. April 1887.

Matr.-Nr. 9e m. fl. af Vaabensted. Hartkorn 5 Tdr. 1 Skp. 1 Fdkr. 2¼ Alb. Ejendomsskyld 29,500 Kr. Brandassurance for Bygningerne 21,500 Kr. Areal

43 Tdr. Ld., deraf Ager 42, Have og Gaardsplads 1. Agermarken drives i en 6 Marksdrift: Havre, Halvbrak, Vintersæd, Roer, Byg og Græs. Jordens Bonitet er lermuldet. Der holdes 12 Køer, 8 Stkr. Ungkvæg og Kalve og 2 Tyre af rød dansk Race, 4 Heste, 2 Plage og 2 Faar. Sidste Aar solgtes c. 40 Fedesvin.



N. P. Olsens Gaard.

Gaarden ligger i Vaabensted og blev frikøbt fra Grevskabet Hardenberg i 1860erne af Niels Christensen; denne efterfulgtes af Svigersønnen, Peder Olsen, som 1913 overdrog Ejendommen til sin Søn, den nuv. Ejer.

Jorderne ligger i to Afdelinger med 29 Tdr. Ld. ved Gaarden og Resten c. 1 Km. mod N. Bygningerne, der alle er gode og velholdte, er opførte i Bindingsværk og tækkede med Straa. Der er indlagt elektrisk Lys og Kraft. Gaarden ligger fordelagtigt ved Hovedlandevejen midtvejs mellem Maribo og Saksøbing.

**Jessensminde**, Vaabensted Sogn. Postforb. og St.: Saksøbing, hvortil c. 3 Km. Ejer: *Hans Peder Olsen*, som overtog Gaarden i 1868, er født paa Ejendommen 9. Marts 1847 og gift med *Bodil Larsdatter*, født i Kalø 22. Novbr. 1842.

Matr.-Nr. 14 m. fl. af Vaabensted. Hartkorn 6 Tdr. 1 Skp. 2 $\frac{3}{4}$  Alb. Ejendomsskyld 33,400 Kr. Brandassurance for Bygningerne 17,000 Kr. Areal 53 $\frac{1}{2}$  Td. Ld., deraf Ager 51 $\frac{1}{2}$ , Mose 1, Have og Gaardsplads 1. Agermarken drives i en



Jessensminde.

6 Marksdrift: Havre, benyttet Brak, Hvede, Roer, Byg og Græs. Jordens Bonitet er lermuldet. Der holdes 11 Køer, 3 Stkr. Ungkvæg og Kalve og 1 Tyr af rød dansk Race, 4 Heste og 2 Faar. Sidste Aar solgtes c. 20 Fedesvin.

**Jessensminde** blev frikøbt fra Grevskabet Hardenberg i 1868 af Niels Christoffersens Enke, der samtidig overdrog den til sin Dattersøn, den nuv. Ejer.

Jorderne, der er flade, ligger med 30 Tdr. Ld. ved Gaarden, Resten c. 2 Km. mod Ø. Bygningerne staar alle i Bindingsværk med Straatage, opførte i 1801, da Gaarden udlyttedes fra Vaabensted By til sin nuv. Plads ved Hovedlandevejen mellem Saksøbing og Maribo. Der er indlagt elektrisk Lys og Kraft.

**C. Jørgensens Gaard** i Vaabensted, Vaabensted Sogn. Postforb. og St.: Sakskebøbing, hvortil c. 4 Km. Ejer: *Carl Jørgensen*, som overtog Gaarden i 1906, er født i Vaabensted 14. Novbr. 1881 og gift med *Martha Dorthea Steinkrans*, født paa Sjælland 12. Septbr. 1883.

Matr.-Nr. 11 m. fl. af Vaabensted. Hartkorn 4 Tdr. 6 Skpr. 2 Fdkr.  $\frac{1}{4}$  Alb. Ejendomsskyld 28,500 Kr. Brandassurance for Bygningerne 22,000 Kr. Areal 33 Tdr. Ld., deraf Ager 32, Have og Gaardsplads 1. Agermarken drives i en 8 Marksdrift: Halvbrak, Havre, Roer, Vintersæd, Byg, Roer, Byg og Græs. Jordens Bonitet er lermuldet. Der holdes 12 Køer, 6 Stkr. Ungkvæg og Kalve og 1 Tyr af rød dansk Race, 4 Heste, 1 Føl og 1 Faar. Sidste Aar solgtes c. 50 Fedesvin.

Gaarden var i sin Tid Fæste under Grevskaftet Hardenberg. Den nuv. Ejer købte den af Niels Jensens Enke. — De flade Jorder ligger samlede ved Gaarden. Bygningerne er gode og velholdte og staar væsentligst i Bindingsværk. Elektrisk Lys og Kraft er indlagt, og Gaarden har eget Vandværk.

**Enkefru A. Vinters Gaard** i Vaabensted, Vaabensted Sogn. Postforb. og St.: Sakskebøbing, hvortil c.  $2\frac{1}{2}$  Km. Ejerinde: Enkefru *Ane Vinter*, som overtog Gaarden i 1905, er født i Kartoffe 1. Aug. 1837 og var gift med *Mads Rasmus Vinter*.

Matr.-Nr. 15a m. fl. af Vaabensted. Hartkorn 4 Tdr. 7 Skpr. 3 Fdkr.  $\frac{1}{2}$  Alb. Ejendomsskyld c. 35,000 Kr. Brandassurance for Bygningerne 24,000 Kr. Areal 44 Tdr. Ld., deraf Ager  $42\frac{1}{2}$ , Mose 1, Have og Gaardsplads  $\frac{1}{2}$ . Agermarken drives i en 5 Marksdrift: Havre, Halvbrak, Hvede og Roer, Byg og Græs. Jordens



Enkefru A. Vinters Gaard.

Bonitet er stærk lermuldet. Der holdes 12 Køer, 6 Stkr. Ungkvæg og Kalve og 1 Tyr af rød dansk Race, 4 Heste, 2 Plage og 2 Faar. Sidste Aar solgtes c. 40 Fedesvin.

Gaarden har oprindeligt hørt under Grevskaftet Hardenberg. Af tidligere Ejere nævnes Peder Hansen, som efterfulgtes af Sønnen, Christen Pedersen; denne døde tidligt, og Enken giftede sig med M. R. Vinter, der ejede Gaarden til sin Død 1905, hvorefter Enken, den nuv. Ejerinde, overtog den.

Jorderne ligger samlede ved Gaarden over et fladt og bekvemt Terræn. Hovedb. er opført 1876, Laden 1905, begge i Grundmur og med henholdsvis Tegl- og Paptage; de øvrige Bygninger staar i Bindingsværk med Straatage. Elektrisk Lys og Kraft er indlagt. Gaarden ligger ved Hovedlandevejen mellem Sakskebøbing og Maribo i frodige og kønne Omgivelser.

**N. Hansens Gaard** i Vaabensted, Vaabensted Sogn. Postforb. og St.: Sakskebøbing, hvortil c. 5 Km. Ejer: *Niels Hansen*, som overtog Gaarden i 1906, er født paa Ejendommen 1. April 1873 og gift med *Elna Nielsen*, født i Radsted 11. Febr. 1881.

Matr.-Nr. 21a m. fl. af Vaabensted. Hartkorn 6 Tdr.  $\frac{3}{4}$  Alb. Ejendomsskyld 33,000 Kr. Brandassurance for Bygningerne 12,200 Kr. Areal 53 Tdr. Ld., deraf Ager 52, Have og Gaardsplads 1. Agermarken drives i en 6 Marksdrift: Havre, benyttet Brak, Hvede, Roer, Byg og Græs. Jordens Bonitet er lermuldet. Der



N. Hansens Gaard.

holdes 13 Køer, 6 Stkr. Ungkvæg og Kalve af rød dansk Race, 4 Heste, 4 Plage og Føl. Sidste Aar solgtes c. 30 Fedesvin.

Gaarden blev frikøbt fra Grevskabet Hardenberg i 1850erne af Jørgen Hansen, der var dens Ejer til sin Død i 1906, hvorefter Sønnen, den nuv. Ejer, overtog Ejendommen.

Jorderne ligger samlede N. for Gaarden over et fladt og bekvemt Terræn. Bygningerne staar for Størstedelen i Bindingsværk med Straataage; den ø. Længe, opført 1916, er af Grundmur og tækket med Pap. Gaarden ligger midtvejs mellem Maribo og Saks-købing.

**N. P. Nielsen Hviids Gaard** i Vaabensted, Vaabensted Sogn. Postforb. og St.: Saks-købing, hvortil c. 5 Km. Ejer: *Niels Peder Nielsen Hviid*, som overtog Gaarden i 1898, er født paa Ejendommen 24. Marts 1863 og gift med *Karen Stine Nielsen*, født i Kraarup 18. Juni 1875.

Matr.-Nr. 22a m. fl. af Vaabensted. Hartkorn 5 Tdr. 5 Skpr. 2 Fdkr.  $1\frac{1}{2}$  Alb. Ejendomsskyld 30,500 Kr. Brandassurance for Bygningerne 14,900 Kr. Areal 48 Tdr. Ld., deraf Ager 46, Mose 1, Have og Gaardsplads 1. Agermarken drives i en 6 Marksdrift: Havre, benyttet Brak, Hvede, Roer, Byg og Græs. Jordens Bonitet er stærk lermuldet. Der holdes 12 Køer, 8 Stkr. Ungkvæg og Kalve og 2 Tyre af rød dansk Race, 4 Heste og 2 Faar. Sidste Aar solgtes c. 15 Fedesvin.

Gaarden, der siden 1801 har været i samme Slægts Besiddelse, har nuv. Ejer faaet overdraget af Faderen, Peder Nielsen Hviid, som 1855 frikøbte Ejendommen fra Grevskabet Hardenberg.

Jorderne, der er flade, ligger samlede ved Gaarden med Undtagelse af Mosen, der ligger c.  $\frac{1}{2}$  Km. mod Ø. Bygningerne staar væsentligst i Bindingsværk med Straataage. Petroleumsmotor driver de faste Maskiner.

**Th. Siersens Gaard** i Kraarup, Vaabensted Sogn. Postforb. og St.: Maribo, hvortil c. 5 Km. Ejer: *Thomas Siersen*, som overtog Gaarden 1914, er født paa Frederiksberg 17. Novbr. 1888 og gift med *Karen Koch*, født i Tofte, Nebbelunde Sogn, 29. April 1890.

Matr.-Nr. 1 af Kraarup. Hartkorn 5 Tdr. 4 Skpr.  $2\frac{3}{4}$  Alb. Ejendomsskyld 29,000 Kr. Brandassurance for Bygningerne 16,400 Kr. Areal  $44\frac{1}{2}$  Td. Ld., deraf Ager  $43\frac{1}{2}$ , Have og Gaardsplads 1. Agermarken drives i en 8 Marksdrift: Havre, Halvbrak, Vintersæd, Roer, Byg, Roer, Byg og Græs. Jordens Bonitet er lermuldet. Der holdes 10 Køer, 7 Stkr. Ungkvæg og Kalve og 1 Tyr af rød dansk Race, 4 Heste, 1 Plag og 4 Faar. Sidste Aar solgtes c. 100 Maanedsgriise.

Gaarden ligger i Kraarup og var i sin Tid Fæste under Grevskabet Hardenberg. Nuv. Ejer købte Ejendommen af Købmand Andreas Lund i Maribo, som kort Tid før havde købt den af Henrik Rasmussens Dødsbo.

De flade Jorder ligger samlede om Gaarden. Hovedb. er grundmuret, Laden er af Træ med Paptag, de øvrige Bygninger er af Bindingsværk og tækkede med Straa. Petroleumsmotor er installeret til Drivkraft for de faste Maskiner. Gaarden ligger i et frodigt og kønt Landskab i god Forbindelse med Maribo og Saksjøbing.

**H. J. V. H. Wiids Gaard** i Kraarup, Vaabensted Sogn. Postforb. og St.: Maribo, hvortil c. 5 Km. Ejer: *Hans J. V. H. Wiid*, som overtog Gaarden i 1909, er født paa Ejendommen 12. Febr. 1879 og gift med *Marie Jensen*, født i Vaabensted 20. Aug. 1880.

Matr.-Nr. 4 m. fl. af Kraarup. Hartkorn 5 Tdr. 5 Skpr. 1 Fdkr. 2 ¼ Alb. Ejendomsskyld 29,000 Kr. Brandassurance for Bygningerne 18,600 Kr. Areal 46 Tdr. Ld., deraf Ager 45, Have og Gaardsplads 1. Agermarken drives i en 6 Marksdrift: Havre, Roer m. m., Hvede, Roer, Byg og Græs. Jordens Bonitet er lermuldet. Der holdes 11 Køer, 4 Stkr. Ungkvæg og Kalve og 2 Tyre af rød dansk Race, 4 Heste, 3 Plage og Føl samt 2 Fåar. Sidste Aar solgtes c. 10 Fedesvin.

Gaarden var Fæste under Grevskabet Hardenberg indtil c. 1860, da den frikøbtes af Peder Hansen, som 1909 overdrog den til sin Søn, den nuv. Ejer.

Af Jorderne, der er flade og bekvemme, ligger 37 Tdr. Ld. ved Gaarden, Resten c. 3 Km. mod N. Staldlængen er grundmuret med Trimpel og tækket med Bølgeblik, Laden er af Træ, begge opførte i 1910; de øvrige Bygninger staar væsentligst i Bindingsværk med Straatage.

**Højmosegaard**, Vaabensted Sogn. Postforb. og St.: Maribo, hvortil c. 3 ½ Km. Ejer: *Hans Hansen*, som overtog Gaarden i 1915, er født paa Ejendommen 20. April 1886 og gift med *Johanne Andersen*, født i Stokkemarke 18. April 1887.

Matr.-Nr. 8 af Kraarup. Hartkorn 5 Tdr. 2 Fdkr. 1 Alb. Ejendomsskyld 29,000 Kr. Brandassurance for Bygningerne 20,000 Kr. Areal 43 Tdr. Ld., deraf Ager 42, Have og Gaardsplads 1. Agermarken drives i en 7 Marksdrift: Havre, benyttet Brak, Vintersæd, Roer, Byg med Udlæg og 2aars Græs. Jordens Bonitet



Højmosegaard.

er lermuldet. Der holdes 10 Køer, 8 Stkr. Ungkvæg og Kalve og 1 Tyr af rød dansk Race og 4 Heste. Sidste Aar solgtes 16 Fedesvin.

Højmosegaard frikøbtes fra Grevskabet Hardenberg af Hans Jørgen Madsen, der senere efterfulgtes af Sønnen, M. P. Hansen, som var dens Ejer til sin Død i 1894; derefter overtog Enken Ejendommen og overdrog den 1915 til sin Søn, den nuv. Ejer.

Alle Bygningerne staar i Bindingsværk med Straatage. Hovedb. ligger mol S. omgivet af en smuk Have. Laden er opført 1875, de øvrige Bygninger noget tidligere. De faste Maskiner drives ved Petroleumsmotor. Jorderne ligger samlede omkring Gaarden over et fladt og bekvemt Terræn. Gaarden ligger mellem Maribo og Saksjøbing i frodige og kønne Omgivelser.

**Strandskovgaard**, Vaabensted Sogn. Postforb. og St.: Maribo, hvortil c. 7 Km. Ejer: *Ole Christensen*, som overtog Gaarden i 1891, er født i Radsted 12. Maj 1863 og gift med *Karen Nielsen*, født i Fjelde 24. Decbr. 1871.

Matr.-Nr. 13a af Kraarup. Hartkorn 3 Tdr. 2 Skpr. ¼ Alb. Ejendomsskyld 30,220 Kr. Brandassurance for Bygningerne 22,000 Kr. Areal 50 Tdr. Ld., deraf

Ager 49, Have og Gaardsplads 1. Agermarken drives i en 7 Marksdrift: Havre, Byg, benyttet Brak, Vintersæd, Roer, Byg og Græs. Jordens Bonitet er letmuldet. Der holdes 18 Køer, 14 Stkr. Ungkvæg og Kalve og 1 Tyr af rød dansk Race, 6 Heste, 4 Plage og Føl samt 1 Faar. Sidste Aar solgtes c. 15 Fedesvin.



Strandskovgaard.

O. Christensen er tillige Ejer af Nabogaarden Matr.-Nr. 12 sammesteds af Hartkorn c. 6 Tdr., Ejendomsskyld c. 40,000 Kr. og Areal 72 Tdr. Ld.

Strandskovgaard, der oprindelig hørte under Grevskabet Hardenberg, har nuv. Ejer købt af Jens Jakobsen, der var født paa Ejendommen.

De flade Jorder ligger samlede om Gaarden. Bygningerne, der er opførte af den nuv. Ejer, bestaar af 4 Længer i Bindingsværk med Straatage og et Arbejderhus opført i Grundmur. Gaarden ligger meget smukt omgivet mod Ø. af Nielstrup Dyrehave.

**R. Jørgensens Gaard** i Budderup, Vaabensted Sogn. Postforb. og St.: Saks-købing, hvortil c. 4 Km. Ejer: *Rudolf Jørgensen*, som overtog Gaarden i 1914, er født paa Ejendommen 18. Aug. 1893.

Matr.-Nr. 1a af Budderup. Hartkorn 4 Tdr. 5 Skpr. 3 Fdkr. Ejendomsskyld 28,000 Kr. Brandassurance for Bygningerne 23,075 Kr. Areal 44 Tdr. Ld., deraf



R. Jørgensens Gaard.

Ager 43, Have og Gaardsplads 1. Agermarken drives i en 6 Marksdrift: Havre, Roer m. m., Hvede, Roer, Byg og Græs. Jordens Bonitet er lermuldet. Der holdes 12 Køer, 7 Stkr. Ungkvæg og Kalve og 1 Tyr af rød dansk Race, 4 Heste og 2 Plage. Sidste Aar solgtes c. 40 Fedesvin.

Gaarden ligger i Budderup og var Fæste under Grevskabet Hardenberg, indtil den frikøbtes af Jørgen Hansen, der 1872 efterfulgtes af Sønnen, Chr. Jørgensen, den nuv. Ejers Fader.

Jorderne ligger samlede V. for Gaarden over et fladt Terræn. Bygningerne bestaar

af 4 Længer, væsentligst grundmurede og delvis tækkede med Pap. Hovedb. ligger mod V. og staar i Bindingsværk med Straatag. Elektrisk Lys og Kraft er installeret fra Værket i Vaabensted. Gaarden ligger midtvejs mellem Maribo og Saksjøbing i frodige og kønne Omgivelser.

**Vilh. Nielsens Gaard** i Budderup, Vaabensted Sogn. Postforb. og St.: Saksjøbing, hvortil c. 4 Km. Ejer: *Vilhelm Nielsen*, som overtog Gaarden i 1894, er født paa Ejendommen 9. Febr. 1871 og gift med *Petrine Kristoffersen*, født i Taagerup 2. Marts 1872.

Matr.-Nr. 3a af Budderup. Hartkorn 6 Tdr. 2 Skpr. 1 Fdkr. 2¼ Alb. Ejendomsskyld 32,500 Kr. Brandassurance for Bygningerne 19,000 Kr. Areal 48½ Td. Ld., deraf Ager 47½, Have og Gaardsplads 1. Agermarken drives i en 6 Marks-



Vilh. Nielsens Gaard.

drift: Havre, Roer m. m., Hvede, Roer, Byg og Græs. Jordens Bonitet er lermuldet. Der holdes 14 Køer, 7 Stkr. Ungkvæg og Kalve og 1 Tyr af rød dansk Race, 4 Heste og 1 Faar. Sidste Aar solgtes c. 25 Fedesvin.

Gaarden ligger i Budderup og hørte i sin Tid under Grevskabet Hardenberg, hvorfra de frikøbtes i 1850erne af Niels Hansen; denne ejede Gaarden til sin Død i 1892, hvorefter den overtoges af Enken, som efterfulgtes af Sønnen, den nuv. Ejer.

De flade Jorder ligger samlede ved Gaarden, væsentlig mod S. Bygningerne bestaar af 4 Længer samt Svinestald, alle i Bindingsværk med Straatage, og en Bræddelade, der er opført 1906 og tækket med Pap. Der er indlagt elektrisk Lys og Kraft fra Værket i Vaabensted. Gaarden ligger ved Hovedlandevejen midtvejs mellem Maribo og Saksjøbing i et kønt Landskab.

**P. Nielsens Gaard** i Engestofte, Engestofte Sogn. Postforb. og St.: Maribo, hvortil c. 3½ Km. Ejer: *Peter Nielsen*, som overtog Gaarden i 1910, er født i



P. Nielsens Gaard.

Nebbelunde 4. Marts 1865 og gift med *Karen Kristine Madsen*, født i Tillitze 27. Febr. 1863.

Matr.-Nr. 7a m. fl. af Engestofte. Hartkorn 5 Tdr. 2 Skpr. 3 Fdkr. ½ Alb.



Ejendomsskyld 28,000 Kr. Brandassurance for Bygningerne 23,000 Kr. Areal 48 Tdr. Ld., deraf Ager 47, Have og Gaardsplads 1. Agermarken drives i en 7 Marksdrift: Byg, benyttet Brak, Vintersæd, Roer, Byg, Blandsæd og Græs. Jordens Bonitet er Iermuldet. Der holdes 14 Køer, 4 Stkr. Ungkvæg og Kalve og 1 Tyr af rød dansk Race, 5 Heste og 1 Plag. Sidste Aar solgtes c. 40 Fedesvin.

Gaarden, som oprindeligt hørte under Stamhuset Engestofte, har nuv. Ejer købt af Jens P. Hansen Fynbo, der i en lang Aarrække havde været dens Ejer.

De jævne Jorder ligger samlede ved Gaarden. Alle Bygningerne staar i Bindingsværk med Straatage med Undtagelse af Svinestalden, der bærer Paptag. De faste Maskiner drives ved en Benzinmotor. Gaarden ligger højt, og der er derfra en smuk og vid Udsigt over Omegnen.

**Korsgaard**, Engestofte Sogn. Postforb. og St.: Maribo, hvortil c. 3 Km. Ejer: *Alfred C. Andersen*, som overtog Gaarden i 1912, er født paa Langeland 20. Decbr. 1861 og gift med *Kirstine Nielsen*, født i Taagerup 31. Maj 1864.

Matr.-Nr. 2 af Forneby. Hartkorn 4 Tdr. 7 Skpr. 2 Fdkr. 2 Alb. Ejendomsskyld 32,500 Kr. Brandassurance for Bygningerne 24,000 Kr. Areal 50 Tdr. Ld., deraf Ager 49, Have og Gaardsplads 1. Agermarken drives i en 6 Marksdrift:



Korsgaard.

Havre, benyttet Brak, Byg, Roer, Byg og Græs. Jordens Bonitet er Iermuldet. Der holdes 12 Køer, 7 Stkr. Ungkvæg og Kalve og 2 Tyre af rød dansk Race, 4 Heste og 1 Plag. Sidste Aar solgtes c. 10 Fedesvin.

Korsgaard ligger i Forneby og har saa langt tilbage, der vides Besked, været Selvejendom. Som tidligere Ejere nævnes Ferdinand Nielsen, der 1911 solgte til Peder Viid, af hvem den nuv. Ejer har købt.

De flade Jorder ligger samlede om Gaarden. Bygningerne bestaar af Hovedb. og 2 store Udlænger; de er byggede i Grundmur med Tegltag paa Hovedb. og Bølgebliktage paa Avlsb. Elektrisk Lys og Kraft er indlagt. Gaarden, der maa betegnes som en smuk og værdifuld Ejendom, ligger mellem Maribo og Saksøbing i et kønt og frodigt Landskab.

**M. Fiils Gaard** i Olstrup, Engestofte Sogn. Postforb. og St.: Maribo, hvortil c. 6 Km. Ejer: *Martin Fiil*, som overtog Gaarden i 1906, er født paa Ejendommen 19. Jan. 1882 og gift med *Kristine Kristiansen*, født i Kalø 12. Marts 1882.

Matr.-Nr. 1 af Olstrup. Hartkorn 5 Tdr. 5 Skpr. 2 Fdkr. 2½ Alb. Ejendomsskyld 30,000 Kr. Brandassurance for Bygningerne 19,000 Kr. Areal 46 Tdr. Ld., deraf Ager 40, Eng 5, Have og Gaardsplads 1. Agermarken drives i en 8 Marksdrift: Havre, Roer, Byg, benyttet Brak, Vintersæd, Roer, Byg og Græs. Jordens Bonitet er Iermuldet. Der holdes 12 Køer, 12 Stkr. Ungkvæg og Kalve og 1 Tyr af rød dansk Race, 4 Heste, 3 Plage og Føl samt 3 Faar. Sidste Aar solgtes 12 Fedesvin.

Gaarden var Fæste under Stamhuset Engestofte indtil c. 1870, da den frikøbtes af

Jens Pedersen, der var dens Ejer til sin Død i 1905, hvorefter Sønnen, den nuv. Ejer, i 1906 overtog Ejendommen.



M. Fiils Gaard.

Jorderne ligger samlede om Gaarden over et fladt Terræn. Bygningerne staar i Bindingsværk med Straatage undtagen en grundmuret Svinestald, der er opført i 1899. Elektrisk Lys og Kraft er indlagt. — Kvægbesætningen er præmieret.

**Slemminge Præstegaard**, Slemminge Sogn. Postforb. og St.: Sakskøbing, hvortil c. 6 Km. Nuv. Beneficiarius: Pastor *Anders Jensen*, som overtog Embedet i 1904, er født i Tyrsted 9. Jan. 1854 og gift med *Larsine Oline Larsen*, født i Vaabensted 30. Oktbr. 1855.

Matr.-Nr. 2a af St. Slemminge. Hartkorn 3 Tdr. 7 Skpr. 3 Fdkr. 1¼ Alb. Ejendomsskyld 31,000 Kr. Brandassurance for Bygningerne 28,115 Kr. Areal 33 Tdr. Ld., deraf Ager 25, Eng 3, Skov 2, Veje ½, Have og Gaardsplads 2½. Agermarken drives i en 7 Marksdrift: Havre, Roer m. m., Vintersæd, Byg, Roer, Byg og Græs. Jordens Bonitet er Iermuldet. Der holdes 7 Køer, 6 Stkr. Ungkvæg og Kalve af rød dansk Race, 3 Heste ♂g 3 Faar. Sidste Aar solgtes c. 30 Fedesvin.

Slemminge Præstegaard ligger i Slemminge og var bortforpagtet indtil 1915, da nuv. Beneficiarius selv overtog Driften. Bygningerne, der er opførte omkring 1887, er alle grundmurede og bærer Tage af Sten paa Hovedb. og Straa paa Avlsb. Elektrisk Lys og Kraft er indlagt. Gaarden er omgivet af en stor og velbeplantet Have.

**Teglhvilgaard**, Slemminge Sogn. Postforb. og St.: Sakskøbing, hvortil c. 5 Km. Ejer: *L. J. Jensen Pind*, som overtog Gaarden 1898, er født paa Ejen-



Teglhvilgaard.

dommen 29. Septbr. 1875 og gift med *Anna Margrethe Hansen*, født i Radsted 11. Marts 1879.

Matr.-Nr. 4 af St. Slemminge. Hartkorn 7 Tdr. 4 Skpr. Ejendomsskyld 61,000 Kr. Brandassurance for Bygningerne 27,500 Kr. Areal 57 Tdr. Ld., deraf Ager 56, Have og Gaardsplads 1. Agermarken drives i en 6 Marksdrift: Havre, Roer m. m., Vintersæd, Roer, Byg og Græs. Jordens Bonitet er Iermuldet. Der holdes 14 Køer, 9 Stkr. Ungkvæg og Kalve og 4 Tyre af rød dansk Race, 4 Heste og 2 Plage. Sidste Aar solgtes 76 Fedesvin.

Teglhvilgaard blev frikøbt fra Grevskabet Hardenberg i 1860erne af Jens Hansen Pind, der var dens Ejer til sin Død i 1895, hvorefter Enken overtog Ejendommen, som 1898 overtoges af Sønnen, den nuv. Ejer.

Jorderne ligger samlede ved Gaarden over et fladt og bekvemt Terræn. Hovedb. og Svinestalden er grundmurede, Hovedb. med Tegl- og Svinestalden med Paptag; Ud-længerne staar i Bindingsværk og er tækkede med Straa. Alle Bygningerne er opførte 1887 med Undtagelse af Svinestalden, der stammer fra 1914. Elektrisk Lys og Kraft er indlagt fra Værket i Slemminge. Gaarden ligger i et smukt og frodigt Landskab i god Forbindelse med Saksjøbing.

**H. Madsen Kampers Gaard** i St. Slemminge, Slemminge Sogn. Postforb. og St.: Saksjøbing, hvortil c. 4 Km. Ejer: *H. Madsen Kamper*, som overtog Gaarden i 1895, er født paa Ejendommen 6. April 1866.

Matr.-Nr. 5 af St. Slemminge. Hartkorn 6 Tdr. 6 Skpr. 3 Fdkr.  $\frac{1}{4}$  Alb. Ejendomsskyld 31,000 Kr. Brandassurance for Bygningerne 20,000 Kr. Areal 56 Tdr. Ld., deraf Ager 52, Mose 3, Have og Gaardsplads 1. Agermarken drives i en 8 Marksdrift: Havre, Halvbrak, Vintersæd, Roer, Byg, Roer, Byg og Græs. Jordens Bonitet er Iermuldet. Der holdes 12 Køer, 6 Stkr. Ungkvæg og Kalve og 1 Tyr af rød dansk Race, 4 Heste og 2 Føl. Sidste Aar solgtes c. 80 Fedesvin.

Gaarden blev frikøbt fra Grevskabet Hardenberg omkring 1870 af Mads Kampers Enke, som senere giftede sig med Lars Christensen Kamper; efter dennes Død i 1895 overtoges Ejendommen af Sønnen af første Ægteskab, den nuv. Ejer.

Bygningerne staar i Bindingsværk med Straatage med Undtagelse af Svinestalden og en Del af Kostalden, der er af Grundmur. Elektrisk Lys og Kraft er indlagt fra Værket i Slemminge.

**Rodstenseje**, Slemminge Sogn. Postforb. og St.: Saksjøbing, hvortil c. 8 Km. Ejer: *Hans Rasmussen*, som overtog Gaarden i 1901, er født paa Ejendommen 27. Maj 1863.



Rodstenseje.

Matr.-Nr. 14 af St. Slemminge. Hartkorn 6 Tdr. 1 Skp. 1 Fdkr.  $1\frac{1}{4}$  Alb. Ejendomsskyld 31,000 Kr. Brandassurance for Bygningerne 20,600 Kr. Areal 49 Tdr. Ld., deraf Ager  $48\frac{1}{2}$ , Have og Gaardsplads  $\frac{1}{2}$ . Agermarken drives i en 7 Marksdrift: Havre, benyttet Brak, Vintersæd, Byg, Roer, Byg og Græs. Jordens Bonitet er Iermuldet. Der holdes 13 Køer, 12 Stkr. Ungkvæg og Kalve af rød dansk Race, 4 Heste, 2 Plage og 2 Faar. Sidste Aar solgtes c. 30 Fedesvin.

Rodstenseje ligger i St. Slemminge og var i sin Tid Fæste under Grevskabet

Hardenberg, hvorfra den frikøbtes i 1901 af nuv. Ejer, hvis Fader, Rasmus Knudsen, havde faaet Gaarden i Fæste 1838.

De flade Jorder ligger samlede om Gaarden, der ligger kønt. Hovedb., der ligger mod N., er grundmuret og tækket med Cementsten; den har Frontespice og er opført 1913; Udlængerne er af Bindingsværk med Straatage. Der er indlagt elektrisk Lys og Kraft fra Værket i Slemminge.

**Kirkehøjgaard**, Slemminge Sogn. Postforb. og St.: Saksøbing, hvortil c. 7½ Km. Ejer: *H. P. Balle*, som overtog Gaarden i 1911, er født paa Ejendommen 26. Febr. 1883 og gift med *Astrid Nielsen*, født i Slemminge Skole 4. Juni 1892.

Matr.-Nr. 2a m. fl. af Udstolpe. Hartkorn 10 Tdr. 1 Skp. Ejendomsskyld 79,500 Kr. Brandassurance for Bygningerne 32,000 Kr. Areal 95½ Td. Ld., deraf Ager 74, Eng og Mose 20, Skov ½, Have og Gaardsplads 1. Agermarken drives i en 7 Marksdrift: Havre, Halvbrak, Vintersæd, Byg, Roer, Byg og Græs. Jordens Bonitet er for Størstedelen letmuldet; de 27 Tdr. Ld. er lermuldet. Der holdes



Kirkehøjgaard.

28 Køer, 16 Stkr. Ungkvæg og Kalve og 2 Tyre af rød dansk Race, 6 Heste og 2 Faar. Sidste Aar solgtes c. 50 Fedesvin.

Kirkehøjgaard i Udstolpe har oprindelig hørt under Grevskabet Hardenberg, hvorfra den frikøbtes c. 1880 af Jens Rasmussen Balle, efter hvis Død 1899 hans Enke sad med Gaarden indtil 1911, da hun overdrog den til Sønnen, den nuv. Ejer.

Jorderne ligger samlede om Gaarden over et jævnt Terræn. Oprindelig var Jordtilliggendet kun 50 Tdr. Ld.; Resten er tilkøbt af den nuv. Ejer. Bygningerne bestaar af 4 Længer og en Svinestald. Desuden hører til Gaarden 2 Arbejderhuse, som er opførte i Grundmur af nuv. Ejer. Den store, rummelige Hovedb. mod Ø. er opført 1911 af Grundmur med Frontespice og bærer Cementstenstag. Avlsb. er af Bindingsværk med Straatage, delvis opførte af nuv. Ejer. Der er installeret Electricitet til Lys og Kraft.

Gaarden har sit Navn fra en Kæmpehøj, som tidligere fandtes paa Marken.

**Søborg**, Slemminge Sogn. Postforb. og St.: Saksøbing, hvortil c. 7 Km. Ejer: *Ferdinand Pedersen*, som overtog Gaarden i 1907, er født i Udstolpe 23. Juni 1878 og gift med *Anna Dorthea Olsen*, født i Udstolpe 3. April 1881.

Matr.-Nr. 3a m. fl. af Udstolpe. Hartkorn 7 Tdr. 6 Skpr. 3 Fdkr. 2½ Alb. Ejendomsskyld c. 65,000 Kr. Brandassurance for Bygningerne 24,000 Kr. Areal 83 Tdr. Ld., deraf Ager 62, Eng 20, Have og Gaardsplads 1. Agermarken drives i en 8 Marksdrift: Havre, benyttet Brak, Vintersæd, Roer, Byg, Roer, Byg og Græs. Jordens Bonitet er dels ler- og dels letmuldet. Der holdes 20 Køer, 8 Stkr. Ungkvæg og Kalve og 1 Tyr af rød dansk Race, 5 Heste, 3 Plage og 5 Faar. Sidste Aar solgtes c. 50 Fedesvin.

Søborg har været Fæste under Grevskabet Hardenberg, indtil den frikøbtes i 1870erne. Af tidligere Ejere nævnes Hans Hansen og Niels Jørgensen, som i 1901 solgte til Peder Pedersen, der atter i 1907 solgte til sin Broder, den nuv. Ejer.

Jorderne ligger samlede om Gaarden over et lidt bølgeformet Terræn. Bygningerne bestaar af Hovedb. og 3 Udlænger. Staldlængen er grundmuret, Laden er af Træ, og



Søborg.

begge bærer Paptage. Hovedb., der ligger mod Ø., er opført 1916 i Rosenborgstil. De øvrige Bygninger staar i Bindingsværk med Straatage. Der er indlagt elektrisk Lys og Kraft.

**H. C. Hansens Gaard** i Udstolpe, Slemminge Sogn. Postforb. og St.: Sakskebøbing, hvortil c. 6 Km. Ejer: *Hans Chr. Hansen*, som overtog Gaarden i 1899, er født paa Ejendommen 11. Oktbr. 1871.

Matr.-Nr. 9a m. fl. af Udstolpe. Hartkorn 5 Tdr. 5 Skpr. 3 Fdkr. 1½ Alb. Ejendomsskyld 43,000 Kr. Brandassurance for Bygningerne 15,500 Kr. Areal 47½ Td. Ld., deraf Ager 32½, Eng 14, Have og Gaardsplads 1. Agermarken drives i en 8 Marksdrift uden nogen fast Driftsplan. Jordens Bonitet er Iermuldet. Der holdes 16 Køer, 8 Stkr. Ungkvæg og Kalve af rød dansk Race, 4 Heste, 2 Plage og Føl samt 6 Faar. Sidste Aar solgtes c. 45 Fedesvin.

Gaarden har oprindelig hørt under Grevskabet Hardenberg, hvorfra den frikøbtes 1859 af Hans Rasmussen. Den nuv. Ejer har faaet den overdraget af sin Moder, Enke efter Hans Rasmussen, som havde overtaget Ejendommen ved sin Mands Død i 1880.

Størstedelen af Jorderne ligger ved Gaarden; 14 Tdr. Ld. ligger c. 1 Km. mod S. Alle Bygningerne er af Bindingsværk med Straatage. Elektrisk Lys og Kraft er indlagt.

**H. R. Godsteds Gaard** i Udstolpe, Slemminge Sogn. Postforb. og St.: Sakskebøbing, hvortil c. 7 Km. Ejer: *H. R. Godsted*, som overtog Gaarden i 1898, er født i Godsted 4. Juni 1873 og gift med *Sidsel Rasmussen*, født i Østofte 10. Maj 1871.

Matr.-Nr. 13a af Udstolpe. Hartkorn 5 Tdr. 3 Skpr. 2½ Alb. Ejendomsskyld 30,000 Kr. Brandassurance for Bygningerne 19,500 Kr. Areal 48 Tdr. Ld., deraf Ager 45, Mose 2, Have og Gaardsplads 1. Agermarken drives i en 8 Marksdrift: Havre, benyttet Brak, Vintersæd, Roer, Byg, Roer, Byg og Græs. Jordens Bonitet er Iermuldet. Der holdes 12 Køer, 9 Stkr. Ungkvæg og Kalve og 2 Tyre af rød dansk Race, 4 Heste og 3 Plage. Sidste Aar solgtes c. 40 Fedesvin.

Gaarden var i sin Tid Fæste under Grevskabet Hardenberg. Nuv. Ejer har faaet den ved Køb. — Bygningerne, der er opførte 1900 efter Brand, staar i Grundmur undtagen Laden, der er af Træ; de er tækkede med Cementsten og Pap. Til Drivkraft og Belysning er installeret Electricitet.

**Slatskovgaard**, Slemminge Sogn. Postforb. og St.: Sakskebøbing, hvortil c. 7 Km. Ejer: *H. P. H. Kylling*, som overtog Gaarden i 1907, er født i Udstolpe 20. Septbr. 1878 og gift med *Maren Helena Hansen*, født i Nørre Vedby paa Falster 1. Decbr. 1885.

Matr.-Nr. 14 m. fl. af Udstolpe. Hartkorn 4 Tdr. 3 Skpr. 1 Fdkr. ¼ Alb. Ejendomsskyld 49,000 Kr. Brandassurance for Bygningerne 18,200 Kr. Areal

60 Tdr. Ld., deraf Ager 59, Have og Gaardsplads 1. Agermarken drives i en 6 Marksdrift: Havre, Roer m. m., Hvede, Roer, Byg og Græs. Jordens Bonitet er Iermuldet. Der holdes 18 Køer, 10 Stkr. Ungkvæg og Kalve og 1 Tyr af rød dansk Race og 5 Heste. Sidste Aar solgtes c. 40 Fedesvin.



Sletskovgaard.

Sletskovgaard blev frikøbt fra Grevskabet Hardenberg af Rasmus Olsen, der efterfulgtes af Sønnen, Jørgen Rasmussen; denne ejede Gaarden til sin Død, hvorefter den overtoges af Enken, af hvem nuv. Ejer købte.

De flade Jorder ligger samlede om Gaarden. Staldlængen og Laden er af Grundmur med Trimpel og Paptage, opførte af nuv. Ejer; de øvrige Bygninger er ældre og staar i Bindingsværk med Straatage. Der er installeret elektrisk Lys og Kraft fra Værket i Slemminge.

**C. R. Holses Gaard** i Lille Slemminge, Slemminge Sogn. Postforb. og St.: Saksjøbing, hvortil c. 5 Km. Ejer: *Chr. R. Holse*, som overtog Gaarden 1909, er født paa Ejendommen 26. April 1877 og gift med *Alma Theresia Johansen*, født i Sønder Kirkeby paa Falster 16. Septbr. 1885.



C. R. Holses Gaard.

Matr.-Nr. 1 af Lille Slemminge. Hartkorn 6 Tdr. 3 Skpr. 2 Fdkr. 1¼ Alb. Ejendomsskyld 30,000 Kr. Brandassurance for Bygningerne 11,800 Kr. Areal 48½ Td. Ld., deraf Ager 45, Mose 2½, Have og Gaardsplads 1. Agermarken drives i en 6 Marksdrift: Havre, Roer m. m., Vintersæd, Roer, Byg og Græs. Jordens Bonitet er Iermuldet. Der holdes 9 Køer, 4 Stkr. Ungkvæg og Kalve og 1 Tyr af rød dansk Race, 4 Heste, 2 Plage og 2 Faar. Sidste Aar solgtes c. 10 Fedesvin.

Gaarden har nuv. Ejer faaet overdraget af sin Fader, Jørgen Rasmussen Holse, der frikøbte Ejendommen fra Grevskabet Hardenberg i 1860erne; han er Veteran fra Krigen i 1864 og deltog ved 7. Regiment i flere af de kendte Træfninger, men vendte uskadt hjem og overtog sin Fædrengaard, hvor han endnu deltager i det daglige Arbejde.

De flade Jorder ligger samlede ved Gaarden. Bygningerne bestaar af 4 Længer og Brændehus, alle i Bindingsværk med Straatage, opførte i 1860erne. Elektrisk Lys og Kraft er indlagt.

**Heymosegaard**, Slemminge Sogn. Postforb. og St.: Saksjøbing, hvortil c. 8 Km. Ejer: *Jørgen Frederik Hansen*, som overtog Gaarden i 1905, er født paa Ejendommen 27. Jan. 1877 og gift med *Marie Petrea Pedersen*, født i Slemminge 30. Oktbr. 1881.

Matr.-Nr. 1a m. fl. af Hejrede. Hartkorn 4 Tdr. 7 Skpr. 1 Fdkr.  $\frac{1}{2}$  Alb. Ejendomsskyld 45,000 Kr. Brandassurance for Bygningerne 21,000 Kr. Areal 52 Tdr. Ld., deraf Ager 46 $\frac{1}{2}$ , Eng 3, Mose 1 $\frac{1}{2}$ , Have og Gaardsplads 1.



Heymosegaard.

Agermarken drives i en 6 Marksdrift: Havre, Roer m. m., Vintersæd, Roer, Byg og Græs. Jordens Bonitet er letmuldet og moset. Der holdes 14 Køer, 14 Stkr. Ungkvæg og Kalve og 2 Tyre af rød dansk Race, 4 Heste, 2 Plage og 2 Faar. Sidste Aar solgtes c. 45 Fedesvin.

Heymosegaard ligger i Hejrede og var Fæste under Stamhuset Engestofte, hvorfra den frikøbtes omkring 1860 af Hans Christensens Enke, der efterfulgtes af Sønnen, Jakob Hansen, den nuv. Ejers Fader.

Af de flade Jorder ligger Agermarken ved Gaarden, Mosen ligger c. 1 Km. mod SØ. Bygningerne er opførte 1905 og staa alle i Grundmur med Cementstenstag paa Hovedb. og Straatage paa Udlængerne. Elektrisk Lys og Kraft er indlagt. Gaarden ligger kønt omgivet af Skov og Sø.

**Kohavegaard**, Thoreby Sogn. Postforb. og St.: Saksjøbing, hvortil c. 8 Km. Ejer: *Søren Larsen*, som overtog Gaarden i 1914, er født i Gloslunde 14. Juli 1889 og gift med *Kristine Rasmussen*, født i Landet Sogn 21. Oktbr. 1888.

Matr.-Nr. 1b m. fl. af Rosenlund. Hartkorn 5 Tdr. 5 Skpr. 2 Fdkr. 2 $\frac{1}{4}$  Alb. Ejendomsskyld 30,000 Kr. Brandassurance for Bygningerne 15,500 Kr. Areal 56 $\frac{1}{2}$  Td. Ld., deraf Ager 56, Have og Gaardsplads  $\frac{1}{4}$ . Agermarken drives i en 7 Marksdrift: Havre, Roer m. m., Roer, Vintersæd, Roer, Byg og Græs. Jordens Bonitet er lermuldet. Der holdes 15 Køer, 12 Stkr. Ungkvæg og Kalve og 1 Tyr af rød dansk Race, 5 Heste, 1 Plag. Sidste Aar solgtes c. 50 Fedesvin.

Kohavegaard har i sin Tid været Fæste under Rosenlund. Af tidligere Ejere nævnes Arthur Frederiksen, som 1914 solgte til Herredsfuldmægtig Jensen i Nakskov, af hvem nuv. Ejer købte.

De jevne Jorder ligger samlede om Gaarden. Bygningerne bestaar af 4 Længer samt Brændehus. Hovedb. ligger mod V. og er ligesom den n. Længe af Bindingsværk; den



Kohavegaard.

Ø. Længe er grundmuret, og Laden er af Træ og tækket med Pandeplader; de øvrige Bygninger bærer Straatage.

**H. Ringsings Gaard** i Thoreby, Thoreby Sogn. Postforb. og St.: Nykøbing F., hvortil c. 2 Km. Ejerinde: Enkefru *Ane Ringsing*, f. *Pedersdatter*, som overtog Gaarden i 1916, er født paa Ejendommen 15. Juni 1846 og var gift med *Hans Ringsing*.

Matr.-Nr. 43 af Thoreby. Hartkorn 5 Tdr. 4 Skpr. 1 Fdkr. 2 Alb. Ejendoms-skyld 32,000 Kr. Brandassurance for Bygningerne 14,000 Kr. Areal 52 Tdr. Ld., deraf Ager 51, Have og Gaardsplads 1. Agermarken drives i en 7 Marksdrift: Havre, benyttet Brak, Vintersæd, Byg og Blandsæd, Roer og Ærter, Byg og 1aars Græs. Jordens Bonitet er letmuldet. Der holdes 14 Køer, 4 Stkr. Ungkvæg og Kalve og 2 Tyre af rød dansk Race, 4 Heste, 2 Plage og 4 Faar. Sidste Aar solgtes c. 20 Fedesvin.

Gaarden har været Fæste under Fuglsang, hvorfra den frikøbtes i 1870erne af Hans Ringsing, den nuv. Ejerindes afdøde Mand, efter at hans Svigerfader, Peder Ringsing, forud havde været Fæster paa Gaarden.

Jorderne ligger samlede ved Gaarden og er flade. Størstedelen af Bygningerne staar i Bindingsværk med Straatage; Svinestalden er grundmuret med Tag af Pandeplader. Elektrisk Lys og Kraft er indlagt.

**H. Rasmussens Gaard** i Thoreby, Thoreby Sogn. Postforb. og St.: Flin-tinge, hvortil c. 3 Km. Gaarden, der ligger c. 3 Km. fra Nykøbing, er Livsfæste



H. Rasmussens Gaard.

under *Fuglsang*. Nuv. Fæster: *Hans Rasmussen*, som overtog Gaarden i 1914, er født i Thoreby 12. Juli 1865 og gift med *Dorthea Rasmussen*, født paa Ejendommen 1. Novbr. 1857.



Matr.-Nr. 24 af Thoreby. Hartkorn 6 Tdr. 5 Skpr. 1¼ Alb. Ejendomsskyld 31,000 Kr. Brandassurance for Bygningerne 20,000 Kr. Areal 54 Tdr. Ld., deraf Ager 46, Eng 2, Græsningsjord 5, Have og Gaardsplads 1. Agermarken drives i en 7 Marksdrift: Havre, benyttet Brak, Vintersæd, Byg, Roer, Byg og Græs. Jordens Bonitet er lermuldet. Der holdes 13 Køer, 10 Stkr. Ungkvæg og Kalve og 1 Tyr af rød dansk Race, 4 Heste og 2 Faar. Sidste Aar solgtes c. 30 Fedesvin.

Gaarden ligger ved Nysted Landevej. Den nuv. Fæster fik Gaarden overdraget efter sin Svigerfader, Lars Rasmussen, som i en lang Aarrække havde været Fæster af Ejendommen.

De jevne og bekvemme Jorder ligger med Agermarken samlet ved Gaarden. Hovedb. og v. Længe er ældre og opførte i Bindingsværk med Straatage; Staldlængen og Laden er grundmurede og tækkede med Pukkelpulver, opførte i 1914—15; i Staldene er der brandfri Lofter. Der er indlagt elektrisk Lys og Kraft.

**L. Snedkers Gaard** i Thoreby, Thoreby Sogn. Postforb. og St.: Flintinge, hvortil c. 3 Km. Gaarden, der ligger c. 3½ Km. fra Nykøbing, er Livsfæste under *Fuglsang*. Nuv. Fæster: *Lars Snedker*, som overtog Gaarden i 1907, er født paa Ejendommen 5. Decbr. 1861.

Matr.-Nr. 29 af Thoreby. Hartkorn 6 Tdr. 2 Skpr. 3 Fdkr. 2½ Alb. Ejendomsskyld 30,000 Kr. Brandassurance for Bygningerne 15,800 Kr. Areal 51 Tdr. Ld.,



L. Snedkers Gaard.

deraf Ager 43, Eng 7, Have og Gaardsplads 1. Agermarken drives i en 7 Marksdrift: Helbrak, Rug, Havre, Roer, Byg, Græs og Blandsæd. Jordens Bonitet er lermuldet. Der holdes 12 Køer, 10 Stkr. Ungkvæg og Kalve og 1 Tyr af rød dansk Race, 4 Heste og 3 Faar. Sidste Aar solgtes c. 25 Fedesvin.

Gaarden har siden 1843 været i samme Slægts Besiddelse. Nuv. Fæster har overtaget den efter sin Fader, Hans Snedker.

De flade Jorder ligger samlede om Gaarden. Bygningerne staar i Bindingsværk med Straatage; Laden er opført i 1876, de øvrige Bygninger tidligere. Petroleumsmotor driver de faste Maskiner. Gaarden ligger umiddelbart ved Nysted Landevej i kønne Omgivelser.

**Møllersminde**, Thoreby Sogn. Postforb. og St.: Nykøbing F., hvortil c. 2 Km. Ejer: *M. P. Møller*, som overtog Gaarden i 1916, er født paa Ejendommen 12. Septbr. 1871 og gift med Oline Jensen, født i Ørre ved Herning 27. Novbr. 1881.

Matr.-Nr. 4a af Nagelsti. Hartkorn 4 Tdr. 7 Skpr. 3 Fdkr. ¼ Alb. Ejendomsskyld 28,000 Kr. Brandassurance for Bygningerne c. 24,000 Kr. Areal 45 Tdr. Ld., deraf Ager 31, Eng 13, Have og Gaardsplads 1. Agermarken drives i en 8 Marksdrift: Havre, Rug, Roer, Byg, Roer, Byg og 2aars Græs. Jordens Bonitet er lermuldet. Der holdes 12 Køer, 11 Stkr. Ungkvæg og Kalve og 2 Tyre af rød dansk Race, 4 Heste, 1 Føl og 1 Faar. Sidste Aar solgtes c. 30 Fedesvin.

Møllersminde var oprindelig Fæste under *Fuglsang*. Som Ejer nævnes Mads Pedersen (Møller), der senere efterfulgtes af Sønnen, Peder Madsen Møller; denne

ejede Gaarden til sin Død i 1886, hvorefter Enken sad med Ejendommen, indtil den overtoges af Sønnen, den nuv. Ejer.



Møllersminde.

Agermarken er jævn og ligger ved Gaarden. Alle Bygningerne er grundmurede; Hovedb. er opført 1906 i Villastil med Cementstenstag og omgivet af en smuk Have; Avlsb. bærer Paptage. Elektrisk Lys og Kraft er indlagt, og Gaarden har eget Vandværk; den ligger kønt tæt ved Nykøbing, og der er derfra en smuk Udsigt over Guldborgsund.

**Højdalgaard**, Thoreby Sogn. Postforb. og St.: Flintinge, hvortil c. 3 Km. Gaarden ligger c. 3½ Km. fra Nykøbing. Ejer: *Christen C. Ringsing*, som overtog Gaarden i 1911, er født paa Ejendommen 2. Oktbr. 1872 og var gift med *Rasmine Hansen Bruun*, født i Flintinge 14. Juni 1872, død 15. Jan. 1916.

Matr.-Nr. 19a af Nagelsti. Hartkorn 6 Tdr. 2 Skpr. 3 Fdkr. ¼ Alb. Ejendoms-skyld 32,000 Kr. Brandassurance for Bygningerne 16,000 Kr. Areal 48 Tdr. Ld., deraf Ager 39, Eng og Mose 8, Have og Gaardsplads 1. Agermarken drives i



Højdalgaard.

en 6 Marksdrift: Havre, ½ Roer m. m. ½ Helbrak, ½ Rug ½ Sukkerroer, Byg og 2aars Græs. Jordens Bonitet er letmuldet. Der holdes 12 Køer, 10 Stkr. Ungkvæg og Kalve og 1 Tyr af rød dansk Race, 4 Heste, 2 Plage og 8 Faar.

Højdalgaard har oprindeligt hørt under Fuglsang, hvorfra den frikøbtes i 1874 af Christen Jørgensen Ringsing; denne havde faaet Gaarden overdraget som Fæste 1858 efter sin Svigerfader, Chr. Nielsen Ringsing.

Agerjorden ligger ved Gaarden. Hovedb. ligger mod V. og er opført 1912 i Grundmur og tækket med Cementsten; Avlsb. staar i Bindingsværk med Straatage, tildels opførte i 1870'erne. Til Belysning er installeret Elektricitet. — Ejeren har paa Dyrskuerne faaet en Mængde Præmier for Heste, Faar og Svin.

**Sundstoftegaard**, Thoreby Sogn. Postforb. og St.: Nykøbing F., hvortil c. 2 Km. Ejer: *M. P. Rasmussen*, som overtog Gaarden i 1897, er født paa Ejendommen 12. Maj 1863.

Matr.-Nr. 21a af Nagelsti. Hartkorn 5 Tdr. 6 Skpr. 1 Fdkr. 1¼ Alb. Ejendomsskyld 35,000 Kr. Brandassurance for Bygningerne 21,500 Kr. Areal 65 Tdr. Ld., deraf Ager 60, Eng 4, Have og Gaardsplads 1. Agermarken drives i en 6 Marksdrift: benyttet Brak, Rug, Havre, Roer, Byg og Græs. Jordens Bonitet



Sundstoftegaard.

er letmuldet. Der holdes 14 Køer, 22 Stkr. Ungkvæg og Kalve og 1 Tyr af rød dansk Race, 5 Heste og 2 Plage. Sidste Aar solgtes c. 30 Fedesvin.

Sundstoftegaard har nuv. Ejer overtaget efter sin Fader, Rasmus Rasmussen, der havde frikøbt den fra Fuglsang. R. Rasmussen havde fået Ejendommen overdraget efter sin Fader, Rasmus Madsen.

De flade Jorder ligger samlede om Gaarden. Hovedb. og Laden er begge grundmurede, opførte henholdsvis 1868 og 1909, Laden med Trimpel og Paptag; de øvrige Bygninger er ældre og staar i Bindingsværk med Straatage. Elektrisk Lys og Kraft er indlagt. Gaarden ligger fordelagtigt nær ved Nykøbing i meget smukke Omgivelser; Jorderne grænser ud til Guldborgsund.

**L. P. Jensens Gaard** i Nagelsti, Thoreby Sogn. Postforb. og St.: Flintinge, hvortil c. 3 Km. Gaarden ligger c. 3½ Km. fra Nykøbing. Ejer: *Stamhuset Fuglsang*.



L. P. Jensens Gaard.

Nuv. Fæster: *L. P. Jensen*, som overtog Gaarden i 1905, er født paa Sjælland 10. Jan. 1868 og gift med *Kristine Hansen*, født paa Sjælland 8. Decbr. 1877.

Matr.-Nr. 18 af Nagelsti. Hartkorn 5 Tdr. 2 Skpr. 3 Fdkr. ½ Alb. Ejendommen

domsskyld 28,000 Kr. Brandassurance for Bygningerne 16,000 Kr. Areal 48 Tdr. Ld., deraf Ager 37, Eng 10, Have og Gaardsplads 1. Agermarken drives i en 6 Marksdrift: Havre, benyttet Brak, Vintersæd, Roer, Byg og Græs. Jordens Bonitet er lermuldet. Der holdes 14 Køer, 10 Stkr. Ungkvæg og Kalve og 1 Tyr af rød dansk Race, 4 Heste, 1 Føl og 3 Faar. Sidste Aar solgtes c. 100 Fedesvin.

Gaarden, der ligger i kønne, frodige Omgivelser, er Livsfæste under Stamhuset Fuglsang; den nuv. Fæster har faaet den overdraget efter tidligere Fæster, L. Christensen.

Jorderne er jevne og ligger med Agermarken ved Gaarden. De grundmurede Bygninger er alle nyere; Hovedb. ligger mod S. og er tækket med Cementsten; Avlsb. bærer Straatage. Fra Værket i Thoreby er installeret Elektricitet til Lys og Kraft.

**J. Markvardsens Gaard** i Nagelsti, Thoreby Sogn. Postforb. og St.: Flin-tinge, hvortil c. 3 Km. Gaarden ligger c. 3½ Km. fra Nykøbing. Ejer: *Stamhuset Fuglsang*. Nuv. Fæster: *Jens Markvardsen*, som overtog Gaarden i 1868, er født i Nagelsti 21. Septbr. 1843. Gaarden drives af Svigersønnen, *R. Friis*.

Matr.-Nr. 17 m. fl. af Nagelsti. Hartkorn 6 Tdr. 6 Skpr. 1 Fdkr. 1¼ Alb. Ejendomsskyld 31,000 Kr. Brandassurance for Bygningerne 16,000 Kr. Areal



J. Markvardsens Gaard.

53 Tdr. Ld., deraf Ager 42, Eng 10, Have og Gaardsplads 1. Agermarken drives i en 6 Marksdrift: Havre, benyttet Brak, Rug, Roer, Byg og Græs. Jordens Bonitet er lermuldet. Der holdes 13 Køer, 6 Stkr. Ungkvæg og Kalve og 2 Tyre af rød dansk Race, 4 Heste, 1 Føl og 4 Faar. Sidste Aar solgtes c. 20 Fedesvin.

Gaarden er Fæste under Stamhuset Fuglsang. Nuv. Fæster fik den overdraget efter Rasmus Henriksens Enke.

Agermarken ligger smallet ved Gaarden over et fladt Terræn. Bygningerne er væsentligst ældre, men velholdte og staar i Bindingsværk med Straatage undtagen en grundmuret Staldlænge med Eternittag, opført i 1914. Elektrisk Lys og Kraft er indlagt. Gaarden ligger i et smukt og frodigt Landskab.

**Fjeldbrogaard**, Thoreby Sogn. Postforb. og St.: Grænge, hvortil c. ½ Km. Gaarden ligger c. 8 Km. fra Nykøbing. Ejer: *Morten Hansen*, som overtog Gaarden i 1912, er født paa Ejendommen 6. Aug. 1869 og gift med *Karoline Clausen*, født i Tingsted paa Falster 4. Juli 1873.

Matr.-Nr. 6a m. fl. af Grænge. Hartkorn 5 Tdr. 1 Fdkr. 2¼ Alb. Ejendomsskyld 29,000 Kr. Brandassurance for Bygningerne 16,200 Kr. Areal 44 Tdr. Ld., deraf Ager 38, Eng 5, Have og Gaardsplads 1. Agermarken drives i en 6 Marksdrift: Havre, benyttet Brak, Vintersæd, Roer, Byg og Græs. Jordens Bonitet er lermuldet. Der holdes 12 Køer, 8 Stkr. Ungkvæg og Kalve og 1 Tyr af rød dansk Race, 4 Heste og 2 Føl. Sidste Aar solgtes c. 10 Fedesvin.

Fjeldbrogaard, der i sin Tid hørte under Grevskabet Aalholm, har gennem mange Generationer været i samme Slægts Eje. Nuv. Ejer overtog Ejendommen efter sin Fader, Hans Mortensen, som ligeledes var født paa Gaarden.

Jorderne ligger samlede ved Gaarden over et fladt Terræn. Bygningerne bestaar af 4 Længer samt Svinestald, Materialhus og et Beboelseshus; de er opførte dels i Grund-



Fjeldbrogaard.

mur og dels i Bindingsværk med Straatage. Gaarden ligger i smukke Omgivelser tæt ved Jernbanestation og nær Købstad.

**R. Paulsens Gaard** i Grænge, Thoreby Sogn. Postforb. og St.: Grænge, hvortil c. ½ Km. Gaarden ligger c. 8 Km. fra Nykøbing. Ejer: *Rasmus Paulsen*, som overtog Gaarden i 1902, er født paa Ejendommen 17. Juni 1864 og gift med *Hanne Marie Olsen*, født i Horbelev paa Falster 8. Aug. 1884.

Matr.-Nr. 7a af Grænge. Hartkorn 5 Tdr. 4 Skpr. 1 Fdkr. 2½ Alb. Ejendoms-skyld 29,000 Kr. Brandassurance for Bygningerne 17,000 Kr. Areal 50 Tdr. Ld., deraf Ager 43, Eng 6, Have og Gaardsplads 1. Agermarken drives i en 7 Marks-



R. Paulsens Gaard.

drift: Havre, benyttet Brak, Vintersæd, Roer, Byg, Byg og Græs. Jordens Bonitet er lermuldet. Der holdes 14 Køer, 14 Stkr. Ungkvæg og Kalve og 1 Tyr af rød dansk Race, 5 Heste og 1 Plag. Sidste Aar solgtes c. 40 Fedesvin.

Gaarden ligger i Grænge og hørte oprindeligt under Grevskabet Aalholm. Af tidligere Ejere nævnes Mads Larsen, efter hvis Død Enken giftede sig med Poul Jørgensen, der 1902 overdrog Ejendommen til Sønnen, den nuv. Ejer.

De flade Jorder ligger samlede ved Gaarden. Bygningerne staar i Bindingsværk med Straatage undtagen den grundmurede Lade, der er tækket med Pandeplader og opført i 1912. Gaarden ligger i god Forbindelse med Jernbanestation og Købstad. — Ejeren har paa Dyrskuerne faaet Præmier for en Hoppe af jysk Race og for Tyre.

**Vestensgaard**, Thoreby Sogn. Postforb. og St.: Grænge, hvortil c. 2 Km. Gaarden ligger c. 7 Km. fra Nykøbing. Ejer: *Peder Madsen Vesten*, som overtog Gaarden i 1885, er født paa Ejendommen 13. Juli 1848 og gift med *Maren Anna Elisabeth Larsen*, født i Nagelsti 20. Juni 1861.

Matr.-Nr. 8a af Grænge. Hartkorn 6 Tdr. 1 Fdkr. Ejendomsskyld 28,000 Kr. Brandassurance for Bygningerne 14,000 Kr. Areal 46 Tdr. Ld., deraf Ager 41, Eng 4, Have og Gaardsplads 1. Agermarken drives i en 7 Marksdrift: Havre, benyttet Brak, Hvede, Blandsæd, Roer, Byg og Græs. Jordens Bonitet er stærkt



Vestensgaard.

lermuldet. Der holdes 14 Køer, 8 Stkr. Ungkvæg og Kalve og 2 Tyre af rød dansk Race og 4 Heste. Sidste Aar solgtes 42 Fedesvin.

Vestensgaard ligger i Grænge og hørte i sin Tid under Grevskabet Aalholm, hvorfra den frikøbtes i 1867 af Mads Pedersen Vesten, som havde overtaget den efter sin Fader, Peder Rasmussen Vesten. Ved Mads Pedersen Vestens Død i 1877 overtog Enken Gaarden, som hun 1885 overdrog til sin Søn, den nuv. Ejer.

Jorderne ligger med Agermarken samlet om Gaarden over et fladt Terræn. Bygningerne staar alle i Bindingsværk dels med Straa- og dels med Paptage opførte omkring 1829, men gennem Tiderne restaurerede. Benzinmotor driver de faste Maskiner. Gaarden ligger i god Forbindelse med Jernbanestation og Købstad.

**Thorsgaard**, Thoreby Sogn. Postforb. og St.: Grænge, hvortil c.  $\frac{1}{2}$  Km. Gaarden ligger c. 8 Km. fra Nykøbing. Ejer: *Lauritz Larsen*, som overtog Gaarden i 1906, er født i Ønslev paa Falster 2. Decbr. 1868 og gift med *Karen Sofie Hansen*, født i Gedesby 18. Jan. 1872.



Thorsgaard.

Matr.-Nr. 9a af Grænge. Hartkorn 5 Tdr. 3 Skpr. Ejendomsskyld 32,000 Kr. Brandassurance for Bygningerne 18,000 Kr. Areal 50 $\frac{1}{2}$  Td. Ld., deraf Ager 44 $\frac{1}{2}$ , Mose 5, Have og Gaardsplads 1. Agermarken drives i en 7 Marksdrift: Havre, benyttet Brak, Vintersæd, Roer, Byg, Blandsæd og Græs. Jordens Bonitet er lermuldet. Der holdes 14 Køer, 22 Stkr. Ungkvæg og Kalve og 2 Tyre af rød dansk Race, 4 Heste, 3 Plage og Føl samt 3 Faar. Sidste Aar solgtes c. 40 Fedesvin.

Thorsgaard ligger i Grænge og hørte i sin Tid som Fæste under Grevskabet Aalholm. Peder Thorsen, som havde overtaget Ejendommen efter sin Fader, efterfulgtes ved sin Død af Søsteren, Mina Thorsen, af hvem nuv. Ejer købte.

Jorderne er flade, og Agermarken ligger ved Gaarden. Bygningerne er grundmurede; Hovedb. er opført i Villastil 1909 og tækket med Tegl; Avlsb. er opførte i 1908 og bærer Straatage. Den anselige Ejendom ligger kønt nær ved Jernbanestation og i god Forbindelse med Købstad.

**C. Landers Gaard** i Grænge, Thoreby Sogn. Postforb. og St.: Grænge, hvortil c.  $\frac{1}{2}$  Km. Gaarden ligger c. 8 Km. fra Nykøbing. Ejer: *Christen Lander*, som overtog Gaarden i 1907, er født i Vester Ulslev 8. Novbr. 1878 og gift med *Maren Sofie Høj*, født paa Ejendommen 8. Jan. 1885.

Matr.-Nr. 10a af Grænge. Hartkorn 4 Tdr. 5 Skpr. 3 Fdkr.  $\frac{1}{4}$  Alb. Ejendoms-skyld 30,000 Kr. Brandassurance for Bygningerne 17,000 Kr. Areal 42 Tdr. Ld., deraf Ager 35, Mose 6, Have og Gaardsplads 1. Agermarken drives i en 6 Marksdrift: Havre, benyttet Brak, Vintersæd, Roer, Byg og Græs. Jordens Bonitet er lermuldet. Der holdes 10 Køer, 8 Stkr. Ungkvæg og Kalve og 1 Tyr af rød dansk Race, 4 Heste og 1 Føl. Sidste Aar solgtes c. 15 Fedesvin og c. 125 Maanedsgriise.

Gaarden er i sin Tid frikøbt fra Grevskabet Aalholm. Af tidligere Ejere nævnes Lars Pedersen, som efterfulgtes af Svigersønnen, Morten Høj; denne overdrog 1907 Ejendommen til sin Svigersøn, den nuv. Ejer.

Agermarken ligger samlet ved Gaarden over et fladt og bekvemt Terræn. Bygningerne er gode og velholdte og staar alle i Bindingsværk med Straatage.

**Skyttegaarden**, Thoreby Sogn. Postforb. og St.: Grænge, hvortil c. 1 Km. Gaarden ligger c. 8 Km. fra Nykøbing. Ejer: *Chr. Hansen Buxbom*, som overtog Gaarden i 1884, er født paa Ejendommen 3. Septbr. 1856 og gift med *Karen Paulsdatter*, født i Grænge 26. Aug. 1860.

Matr.-Nr. 11a af Grænge. Hartkorn 5 Tdr. 2 Skpr. 1 Fdkr. 1 Alb. Ejendoms-skyld 30,000 Kr. Brandassurance for Bygningerne 15,080 Kr. Areal 47  $\frac{1}{2}$  Td. Ld., deraf Ager 40  $\frac{1}{2}$ , Eng 6, Have og Gaardsplads 1. Agermarken drives i



Skyttegaarden.

en 6 Marksdrift: benyttet Brak, Vintersæd, Byg, Roer, Blandsæd og Græs. Jordens Bonitet er lermuldet. Der holdes 12 Køer, 13 Stkr. Ungkvæg og Kalve og 1 Tyr af rød dansk Race, 4 Heste og 2 Plage. Sidste Aar solgtes c. 20 Fedesvin.

Skyttegaarden hørte i tidligere Tid under Grevskabet Aalholm og beboedes af Skytten paa Grevskabet. Skytten Janus Buxbom overtog 1753 Ejendommen, og denne er siden gaaet i Arv fra Fader til Søn gennem fire Generationer, indtil nuv. Ejer overtog den efter sin Fader, Hans Buxbom.

Jorderne, der er flade, ligger samlede umiddelbart S. for Gaarden. Hovedb. ligger mod N. og er opført i Grundmur 1902; de øvrige Bygninger er af Bindingsværk, opførte i 1868 og tækkede med Straatage. Gaarden ligger i et kønt og frodigt Landskab bekvemt nær ved Jernbanestationen og i god Forbindelse med Købstad.

**Enkefru S. Hansen Buxboms Gaard** i Grænge, Thoreby Sogn. Postforb. og St.: Grænge, hvortil c. 1½ Km. Gaarden ligger c. 7½ Km. fra Nykøbing. Ejerinde: Enkefru *Sidsel Hansen Buxbom*, som overtog Gaarden i 1895, er født i Flintinge 17. Decbr. 1839.

Matr.-Nr. 12a m. fl. af Grænge. Hartkorn 6 Tdr. 4 Skpr. ¼ Alb. Ejendoms- skyld 33,000 Kr. Brandassurance for Bygningerne 15,500 Kr. Areal 54 Tdr. Ld.,



Enkefru S. Hansen Buxboms Gaard.

deraf Ager 44, Mose 9, Have og Gaardsplads 1. Agermarken drives i en 7 Marksdrift: Halvbrak, Hvede, Byg, ½ Roer ½ Havre, Blandsæd og Byg og 2aars Græs. Jordens Bonitet er let lermuldet. Der holdes 12 Køer, 10 Stkr. Ungkvæg og Kalve og 2 Tyre af rød dansk Race, 5 Heste, 1 Føl og 2 Faar. Sidste Aar solgtes c. 25 Fedesvin.

Gaarden, som oprindeligt var Fæste under Grevskabet Aalholm, har nuv. Ejerinde overtaget efter sin afdøde Mand, Peder Hansen Buxbom, der havde overtaget den i 1867.

Jorderne er flade og ligger samlede om Gaarden. Bygningerne er alle opførte efter Brand 1902 og staar i Grundmur med Cementstenstag paa Hovedb. og Straatage paa Avlsb. Gaarden er godt beliggende ved Hovedlandevej og nær ved Jernbanestation.

**Hylhøjgaard**, Thoreby Sogn. Postforb. og St.: Grænge, hvortil c. 1 Km. Gaarden ligger c. 8 Km. fra Nykøbing. Ejer: *L. Christiansen Bruun*, som overtog Gaarden i 1898, er født paa Ejendommen 28. Marts 1864 og gift med *Maren Johanne Rasmussen*, født i Radsted 3. Oktbr. 1868.

Matr.-Nr. 13a m. fl. af Grænge. Hartkorn 5 Tdr. 1 Skp. 1 Fdkr. 1 Alb. Ejendomsskyld 28,500 Kr. Brandassurance for Bygningerne 14,000 Kr. Areal 42 Tdr. Ld., deraf Ager 35, Eng, Mose og Skov 6, Have og Gaardsplads 1. Agermarken drives i en 5 Marksdrift: benyttet Brak, Vintersæd, Roer og Byg, Blandsæd og Græs. Jordens Bonitet er lermuldet. Der holdes 10 Køer, 8 Stkr. Ungkvæg og Kalve og 2 Tyre af rød dansk Race, 4 Heste og 2 Føl. Sidste Aar solgtes c. 20 Fedesvin.

Hylhøjgaard er i sin Tid frikøbt fra Grevskabet Aalholm. Af tidligere Ejere nævnes Rasmus Bruun, efter hvis Død Enken giftede sig med Chr. Jørgensen Bruun; han ejede Gaarden til sin Død, hvorefter Enken overdrog den til sin Søn, den nuv. Ejer.

Jorderne ligger samlede ved Gaarden over et fladt Terræn. Bygningerne staar i Bindingsværk med Straatage og er restaurerede af forrige Ejer. Foruden de 4 Længer findes en Stakkehjælm.

**Enkefru B. M. Pedersens Gaard** i Grænge, Thoreby Sogn. Postforb. og St.: Grænge, hvortil c. 2 Km. Gaarden ligger c. 9 Km. fra Nykøbing. Ejerinde: Enkefru *Birthe Marie Pedersen*, f. *Christensen*, som overtog Gaarden i 1908, er født i Grænge 13. April 1862 og var gift med *Johan Pedersen*.

Matr.-Nr. 15a af Grænge. Hartkorn 5 Tdr. 7 Skpr. 3 Fdkr. 1½ Alb. Ejendoms- skyld 32,500 Kr. Brandassurance for Bygningerne 24,000 Kr. Areal 59 Tdr. Ld., deraf Ager 51, Mose 7, Have og Gaardsplads 1. Agermarken drives i en 7 Marksdrift: Havre, Halvbrak, Vintersæd, Byg, Roer, Byg og Græs. Jordens Bonitet er



lermuldet. Der holdes 13 Køer, 19 Stkr. Ungkvæg og Kalve og 1 Tyr af rød dansk Race, 5 Heste, 3 Plage og Føl samt 1 Faar. Sidste Aar solgtes c. 30 Fedesvin.



Enkefru B. M. Pedersens Gaard.

Gaarden, der oprindelig har været Fæste under Grevskabet Aalholm, er gennem flere Generationer gaaet i Arv fra Fader til Søn, af disse nævnes Peder Olsen, som overtog Ejendommen efter sin Fader og 1885 efterfulgtes af sin Søn, Johan Pedersen; denne ejede Gaarden til sin Død i 1908, hvorefter Enken, den nuv. Ejerinde, overtog den.

De flade Jorder ligger samlede om Gaarden. Bygningerne bestaar af 4 Længer, opførte i Bindingsværk med Straatage, og en grundmuret Svinestald, der er tækket med Pap. Gaarden ligger ved Hovedlandevejen midtvejs mellem Saksjøbing og Nykøbing.

**C. F. Jensen Suhrs Gaard** i Grænge, Thoreby Sogn. Postforb. og St.: Grænge, hvortil c. 2 Km. Gaarden ligger c. 9 Km. fra Nykøbing. Ejer: *Chr. Fr. Jensen Suhr*, som overtog Gaarden i 1900, er født i Saksjøbing Landsogn 21. April 1872 og gift med *Maren Lucie Rasmussen*, født paa Ejendommen 16. Septbr. 1869.

Matr.-Nr. 16a af Grænge. Hartkorn 5 Tdr. 1 ¼ Alb. Ejendomsskyld 30,000 Kr. Brandassurance for Bygningerne 22,280 Kr. Areal 60 Tdr. Ld., deraf Ager 53,



C. F. Jensen Suhrs Gaard.

Eng 6, Have og Gaardsplads 1. Agermarken drives i en 7 Marksdrift: Havre, Halvbrak, Vintersæd, Byg, Roer, Byg og Græs. Jordens Bonitet er lermuldet. Der holdes 14 Køer, 20 Stkr. Ungkvæg og Kalve og 1 Tyr af rød dansk Race, 5 Heste, 1 Plag og 2 Faar. Sidste Aar solgtes c. 60 Fedesvin.

Gaarden, der har hørt under Grevskabet Aalholm, har nuv. Ejer overtaget efter sin Svigermoder; denne overtog Ejendommen efter sin Mand, Chr. Rasmussen Suhrs Død.

Jorderne er flade og bekvemme og ligger samlede om Gaarden. Bygningerne bestaar af 4 Længer, alle i Bindingsværk med Straatage, og et grundmuret Arbejderhus.

Bygningerne er hovedsagelig restaurerede af nuv. Ejer. Sæden damptærskes ved fælles Tærskværk. Gaarden ligger kønt i det skovrige Landskab. — Ejeren har faaet Præmie for en Tyr, og Svinebesætningen, der er af Landrace, er af fortrinlig Kvalitet.

**M. J. Mortensens Gaard** i Flintinge, Thoreby Sogn. Postforb. og St.: Flintinge, hvortil c. 2 Km. Gaarden ligger c. 7 Km. fra Nykøbing. Ejer: *Morten Jakob Mortensen*, som overtog Gaarden i 1912, er født i Vindeby 26. April 1866 og gift med *Ida Mathilde Karlsdatter*, født i Sverrig 20. April 1867.

Matr.-Nr. 35 af Flintinge. Hartkorn 5 Tdr. 4 Skpr. 1 Fdkr. 1¼ Alb. Ejendomsskyld 28,000 Kr. Brandassurance for Bygningerne 11,000 Kr. Areal 58 Tdr. Ld.,



M. J. Mortensens Gaard.

deraf Ager 48, Mose 9, Have og Gaardsplads 1. Agermarken drives i en 7 Marksdrift: Byg, Roer, Byg, Roer, Rug, Byg og Græs. Jordens Bonitet er lermuldet. Der holdes 13 Køer, 9 Stkr. Ungkvæg og Kalve og 1 Tyr af rød dansk Race, 4 Heste og 3 Plage. Sidste Aar solgtes c. 20 Fedesvin.

Gaarden frikøbtes fra Fuglsang af Chr. Madsen, som efterfulgtes af Sønnen, Mads Christensen, af hvem nuv. Ejer har købt.

De flade Jorder ligger samlede ved Gaarden. Bygningerne er alle opførte 1847 i Bindingsværk med Straatage. Hovedb. ligger mod S.

**J. Jørgensens Gaard** i Flintinge, Thoreby Sogn. Postforb. og St.: Flintinge, hvortil c. 3 Km. Gaarden, der ligger c. 9 Km. fra Nykøbing, hører under



J. Jørgensens Gaard.

*Fuglsang*. Nuv. Fæster: *Jørgen Jørgensen*, som overtog Gaarden i 1868, er født paa Fyn 18. Juni 1839 og gift med *Ane Kathrine Nielsen*, født 2. Septbr. 1840.

Matr.-Nr. 30a m. fl. af Flintinge. Hartkorn 5 Tdr. 2 Skpr. 3 Fdkr. 2¼ Alb. Ejendomsskyld 28,000 Kr. Brandassurance for Bygningerne 16,000 Kr. Areal 52 Tdr. Ld., deraf Ager 51, Have og Gaardsplads 1. Agermarken drives i en

7 Marksdrift: Havre, Helbrak, Vintersæd, Roer, Byg og 2aars Græs. Jordens Bonitet er dels ler- og dels letmuldet. Der holdes 10 Køer, 6 Stkr. Ungkvæg og Kalve og 1 Tyr af rød dansk Race, 4 Heste og 1 Plag. Sidste Aar solgtes c. 10 Fedesvin.

Gaarden ligger i Flintinge og er Livsfæste under Fuglsang. Jorderne ligger samlede ved Gaarden over et fladt og bekvemt Terræn.

Bygningerne er opførte efter Brand 1868; Hovedb. ligger mod V. og er grundmuret, Avlsb. staar i Bindingsværk. Gaarden ligger smukt omgivet af Hardenberg og Fuglsang Skove.

**R. Hansen Bruuns Gaard** i Flintinge, Thoreby Sogn. Postforb. og St.: Flintinge, hvortil c. 2 Km. Gaarden, der ligger c. 7 Km. fra Nykøbing, hører under *Fuglsang*. Nuv. Fæster: *Rasmus Hansen Bruun*, som overtog Gaarden i 1911, er født paa Ejendommen 23. Marts 1874 og gift med *Marie Christensen*, født i Eskildstrup paa Falster 31. Marts 1879.



R. Hansen Bruuns Gaard.

Matr.-Nr. 37 m. fl. af Flintinge. Hartkorn 5 Tdr. 5 Skpr. Ejendomsskyld 34,000 Kr. Brandassurance for Bygningerne 9,400 Kr. Areal 44 Tdr. Ld., deraf Ager 38, Eng 5, Have og Gaardsplads 1. Agermarken drives i en 6 Marksdrift: Havre, benyttet Brak, Vintersæd, Sukkerroer, Byg og Græs. Jordens Bonitet er lermuldet. Der holdes 10 Køer, 7 Stkr. Ungkvæg og Kalve og 1 Tyr af rød dansk Race, 4 Heste, 1 Plag og 3 Faar. Sidste Aar solgtes c. 20 Fedesvin.

Gaarden, der er Livsfæste under Fuglsang, har nuv. Ejer overtaget efter sin Moder, Hans Olsen Bruuns Enke.

De flade Jorder ligger samlede ved Gaarden. De ældre, men gode og velholdte Bygninger staar alle i Bindingsværk med Straatage. Hovedb. ligger mod S.

**Enkefru A. Christensens Gaard** i Sløserup, Thoreby Sogn. Postforb. og St.: Frejlev, hvortil c. 2 Km. Gaarden ligger c. 7 Km. fra Nysted. Ejerinde: Enkefru *Ane Christensen*, f. *Pedersen*, som overtog Gaarden i 1902, er født 25. Jan. 1846 og var gift med *Hans Christensen*.

Matr.-Nr. 4a af Sløserup. Hartkorn 4 Tdr. 3 Skpr. 2 Fdkr. Ejendomsskyld 28,000 Kr. Brandassurance for Bygningerne 12,000 Kr. Areal 36 Tdr. Ld., deraf Ager 33, Natureng 2, Have og Gaardsplads 1. Agermarken drives i en 7 Marksdrift: Havre, Helbrak, Vintersæd, Byg, Roer, Blandsæd og Græs. Jordens Bonitet er lermuldet. Der holdes 9 Køer, 6 Stkr. Ungkvæg og Kalve og 1 Tyr af rød dansk Race, 4 Heste, 1 Plag og 1 Faar. Sidste Aar solgtes c. 20 Fedesvin.

Gaarden, som har været Fæste under Grevskabet Aalholm, havde nuv. Ejerindes afdøde Mand, Hans Christensen, købt i 1886 af Jørgen Larsen. De flade Jorder ligger samlede Ø. om Gaarden.

Bygningerne bestaar af Hovedb. og 3 Udlænger. Hovedb., der ligger mod Ø., og n. Længe er opførte 1915 i Grundmur, tækkede henholdsvis med glaceret Tegl og Pande-

plader; de øvrige Bygninger staar i Bindingsværk med Straatage og er ældre. Til Drivkraft og Belysning er installeret Elektricitet. Gaarden er højt og kønt beliggende, og der er derfra god Udsigt over det omliggende Landskab. Paa Marken Ø. for Gaarden findes en fredet Kæmpehøj.

**J. Christensen Ringsings Gaard** i Sløserup, Thoreby Sogn. Postforb. og St.: Frejlev, hvortil c. 2 Km. Gaarden ligger c. 8 Km. fra Nysted. Ejer: *J. Christensen Ringsing*, som overtog Gaarden i 1886, er født i Nagelsti 29. Septbr. 1859 og gift med *Anna Pedersen*, født i Nagelsti 14. Septbr. 1860.

Matr.-Nr. 6a af Sløserup. Hartkorn 5 Tdr. 5 Skpr. 2 Alb. Ejendomsskyld 32,000 Kr. Brandassurance for Bygningerne 16,000 Kr. Areal 49 Tdr. Ld., deraf Ager 46, Mose 2, Have og Gaardsplads 1. Agermarken drives i en 8 Marksdrift: Havre, Brak, Vintersæd, Byg, Roer, Byg og 2aars Græs. Jordens Bonitet er dels



J. Christensen Ringsings Gaard.

ler- og dels letmuldet. Der holdes 12 Køer, 11 Stkr. Ungkvæg og Kalve og 1 Tyr af rød dansk Race, 5 Heste, 1 Plag og 2 Faar. Sidste Aar solgtes c. 30 Fedesvin.

Gaarden var i sin Tid Fæste under Grevskabet Christiansholm. Som Ejer nævnes *Peder Hansen*, efter hvem Ejendommen overtoges af Prokurator *Kofod*, af hvem nuv. Ejer købte.

Jorderne ligger samlede om Gaarden over et fladt Terræn. Bygningerne, der bestaar af Hovedb. og 3 Udlænger, er alle opførte af nuv. Ejer. Hovedb., Staldlænge og Lade er grundmurede; Hovedb. med Tag af Cementsten, Stald og Lade med Pandeplader; den s. Længe er af Bindingsværk med Straatag. Alle Bygningerne er opførte i Tiden 1899—1904. Der er indlagt elektrisk Lys og Kraft.

Da nuv. Ejer overtog Gaarden, var Jorderne i meget daarlig Stand, og han har lagt et stort Arbejde i Dræning og Bearbejdning af Arealet, ligesom han har ombygget Gaarden, der ligger højt og kønt.

**Viremosegaard**, Thoreby Sogn. Postforb. og St.: Saksjøbing, hvortil c. 8 Km. Ejer: *Ole Peder Jakobsen*, som overtog Gaarden i 1895, er født paa Ejen-



Viremosegaard.

dommen 31. Juli 1868 og gift med *Regine Amalie Jensen*, født i Slemminge 16. Juni 1872.

Matr.-Nr. 5 m. fl. af Rykkerup. Hartkorn 5 Tdr. 5 Skpr. 3 Fdkr. Ejendoms-skyld 29,000 Kr. Brandassurance for Bygningerne 18,300 Kr. Areal 57 Tdr. Ld., deraf Ager 42, Eng 14, Have og Gaardsplads 1. Agermarken drives i en 8 Marksdrift: Havre, Roer, Byg, benyttet Brak, Vintersæd, Roer, Byg og Græs. Jordens Bonitet er let lermuldet. Der holdes 16 Køer, 12 Stkr. Ungkvæg og Kalve og 1 Tyr af rød dansk Race, 5 Heste og 2 Føl. Sidste Aar solgtes c. 35 Fedesvin.

*Viremosegaard* blev frikøbt fra Grevskabet Hardenberg i 1862 af Rasmus Clausens Enke; hun blev senere gift med Niels Jakobsen, som ejede Gaarden, indtil han 1895 overdrog den til sin Søn, den nuv. Ejer.

Jorderne, der er flade, ligger med 38 Tdr. Ld. ved Gaarden; Resten ligger i tre Afdelinger længere mod N. Bygningerne staar i Bindingsværk med Straatage undtagen Svinestalden, der er af Granit. Til Gaarden hører et Arbejderhus. Sæden tærskes ved transportabelt Motorværk. Gaarden ligger kønt omgivet af de mange smukke Skove.

**Skovgaard**, Thoreby Sogn. Postforb. og St.: Saksøbing, hvortil c. 8 Km. Ejer: *Niels Chr. Nielsen*, som overtog Gaarden i 1909, er født i Hydesby 20. Juni 1881 og gift med *Elsine Martine Margrethe Jensen*, født paa Ejendommen 8. Maj 1881.

Matr.-Nr. 6 m. fl. af Rykkerup. Hartkorn 5 Tdr. 1 Skp. 3 Fdkr. Ejendoms-skyld 31,000 Kr. Brandassurance for Bygningerne 17,000 Kr. Areal 57 Tdr. Ld., deraf Ager 56, Have og Gaardsplads 1. Agermarken drives i en 6 Marksdrift:



Skovgaard.

Havre, Roer m. m., Vintersæd, Roer, Byg og Græs. Jordens Bonitet er letmuldet. Der holdes 13 Køer, 10 Stkr. Ungkvæg og Kalve og 1 Tyr af rød dansk Race, 4 Heste, 3 Plage og 2 Faar. Sidste Aar solgtes c. 15 Fedesvin.

*Skovgaard*, der oprindeligt var Fæste under Grevskabet Hardenberg, har nuv. Ejer overtaget efter sin Svigerfader, Peder Jensen; denne var født paa Ejendommen og havde i en lang Aarrække været dens Ejer.

De flade Jorder ligger samlede N. for Gaarden. Hovedb., der ligger mod S., er grundmuret, tækket med Cementsten og opført i 1916; en Trælade med Pandeplader er opført i 1914; de øvrige Bygninger staar i Bindingsværk med Straatage og er ældre. Petroleumsmotor driver de faste Maskiner. Gaarden ligger kønt i det smukke, skovrige Landskab.

**Liselund**, Fjelde Sogn. Postforb. og St.: Saksøbing, hvortil c. 7 Km. Ejerinde: Enkefru *Sidsel Brandt*, f. *Pedersen*, som overtog Gaarden i 1896, er født paa Ejendommen 7. Juli 1868 og var gift med *Hans Brandt*.

Matr.-Nr. 2a af Fjelde. Hartkorn 11 Tdr. 2 Skpr. Ejendoms-skyld 100,000 Kr. Brandassurance for Bygningerne 57,800 Kr. Areal 98 Tdr. Ld., deraf Ager 86, Eng og Mose 10, Have og Gaardsplads 2. Agermarken drives i en 6 Marksdrift:

Havre, Roer m. m., Vintersæd, Roer, Byg og Græs. Jordens Bonitet er lermuldet. Der holdes 25 Køer, 20 Stkr. Ungkvæg og Kalve og 2 Tyre af rød dansk Race, 7 Heste, 5 Plage og Føl samt 3 Faar. Sidste Aar solgtes c. 100 Fedesvin.



Liselund.

Liselund var Fæste under Grevskabet Hardenberg, indtil den frikøbtes af Hans Rasmussen, der i 1867 solgte til Ole Pedersen Lise; denne efterfulgtes i 1892 af Svigersønnen, Hans Brandt, den nuv. Ejerindes afdøde Mand.

De jevne og bekvemme Jorder ligger samlede om Gaarden. Bygningerne bestaar af 4 Længer, Brænde- og Materialhus og 2 Beboelseshuse; desuden af 4 Længer og en Bræddelade af en anden Gaard, som Ejeren købte 1915, og som er lagt ind under Gaarden her. Hovedb. ligger mod S., opført 1876 i Grundmur og tækket med Skifer; de øvrige Bygninger staar i Bindingsværk med Straatage. Til Drivkraft og Belysning er indlagt Elektricitet. — Indtil 1915 var Gaarden kun paa c. 50 Tdr. Ld., idet der da tilkøbtes en Nabogaard.

**J. P. N. Langs Gaard** i Fjelde, Fjelde Sogn. Postforb. og St.: Saksjøbing, hvortil c. 7 Km. Ejer: *J. P. N. Lang*, som overtog Gaarden i 1908, er født paa Ejendommen 13. Marts 1873 og gift med *Karen Pedersen*, født i Kartoffe 19. Novbr. 1864.



J. P. N. Langs Gaard.

Matr.-Nr. 4a m. fl. af Fjelde. Hartkorn 6 Tdr. 3 Fdkr. 2 Alb. Ejendoms-skyld 29,000 Kr. Brandassurance for Bygningerne 17,500 Kr. Areal 50 Tdr. Ld., deraf Ager 49, Have og Gaardsplads 1. Agermarken drives i en 6 Marksdrift: Havre, benyttet Brak, Vintersæd, Roer, Byg og Græs. Jordens Bonitet er lermuldet. Der holdes 12 Køer, 8 Stkr. Ungkvæg og Kalve og 1 Tyr af rød dansk Race, 4 Heste, 3 Plage og Føl samt 4 Faar. Sidste Aar solgtes c. 40 Fedesvin.

Gaarden har nuv. Ejer faaet overdraget af sin Fader, Paul Lang, som omkring 1870 frikøbte Ejendommen fra Grevskabet Hardenberg.

De flade og bekvemme Jorder ligger samlede S. for Gaarden. Bygningerne, der bestaar af 4 Længer og Brændehus, er væsentligst opførte i Bindingsværk med Straatage undtagen Laden, som er opført 1912 af Træ med Paptag. Der er indlagt elektrisk Lys og Kraft. Gaarden ligger bekvemt ved Landevejen i et frodigt og kønt Landskab.

**Hannestedgaard, Fjelde Sogn. Postforb. og St.: Saksjøbing, hvortil c. 7 Km. Ejer: Carl Hvidt, som overtog Gaarden i 1916, er født i Radsted 3. Juli 1883 og gift med Anna Pille, født i Tingsted paa Falster 12. Jan. 1864.**

Matr.-Nr. 6a m. fl. af Fjelde. Hartkorn 5 Tdr. 4 Skpr. 1 Fdkr. 2 Alb. Ejendomsskyld 30,000 Kr. Brandassurance for Bygningerne 30,500 Kr. Areal 44 Tdr. Ld., deraf Ager 43, Have og Gaardsplads 1. Agermarken drives i en 7 Marks-



Hannestedgaard.

drift: Havre, benyttet Brak, Vintersæd, Byg, Roer, Byg og Græs. Jordens Bonitet er lermuldet. Der holdes 10 Køer, 8 Stkr. Ungkvæg og Kalve og 1 Tyr af rød dansk Race, 5 Heste, 2 Plage og 3 Faar. Sidste Aar solgtes c. 50 Fedesvin.

Hannestedgaard hørte oprindeligt under Grevskabet Hardenberg. Af Ejere nævnes Rudolf Hansen, der i 1912 solgte til Ludvig Nielsen, af hvem nuv. Ejer har købt.

Jorderne er flade og ligger samlede ved Gaarden. Bygningerne er opførte i 1890'erne efter Brand og staar alle i Grundmur med Cementstenstag paa Hovedb. og Straatage paa Avlsb. Elektrisk Lys og Kraft er indlagt.

**C. Hansens Gaard i Fjelde, Fjelde Sogn. Postforb. og St.: Saksjøbing, hvortil c. 8 Km. Ejer: Christen Hansen, som overtog Gaarden i 1889, er født i**



C. Hansens Gaard.

Kartofte 9. Febr. 1855 og gift med *Johanne Pedersen*, født paa Ejendommen 16. April 1862.

Matr.-Nr. 8a af Fjelde. Hartkorn 6 Tdr. 4 Skpr. 3 Fdkr.  $\frac{1}{4}$  Alb. Ejendomsskyld 28,500 Kr. Brandassurance for Bygningerne 10,600 Kr. Areal 47 Tdr. Ld., deraf Ager 46, Have og Gaardsplads 1. Agermarken drives i en 6 Marksdrift: Havre, benyttet Brak, Vintersæd, Roer og Byg, Byg og Græs. Jordens Bonitet

er lermuldet. Der holdes 11 Køer, 6 Stkr. Ungkvæg og Kælve og 1 Tyr af rød dansk Race, 4 Heste, 1 Plag og 2 Faar. Sidste Aar solgtes c. 40 Fedesvin.

Gaarden var oprindelig Fæste under Grevskabet Hardenberg, hvorfra den frikøbtes af Peder Rasmussens Enke, som giftede sig anden Gang med en Mand af samme Navn; denne efterfulgtes 1889 af Svigersønnen, den nuv. Ejer.

De flade og bekvemme Jorder ligger samlede ved Gaarden. Bygningerne, der menes at være opførte i 1826, men gennem Tiderne omrestaurerede, staar alle i Bindingsværk med Straatage. Sæden tærskes ved fælles Motorværk. Gaarden ligger hyggeligt og bekvemt ved Landevej.

**Tyskegaard**, Fjelde Sogn. Postforb. og St.: Sakskøbing, hvortil c. 6 Km. Ejer: *Frands Oluf Jørgensen (Bay)*, som overtog Gaarden i 1878, er født i Rørbæk 16. Oktbr. 1850 og gift med *Karen Clausen*, født i Majbølle 19. Juni 1850.

Matr.-Nr. 3 m. fl. af Kartoffe. Hartkorn 6 Tdr. 2 Fdkr. 1 $\frac{3}{4}$  Alb. Ejendoms-skyld 34,000 Kr. Brandassurance for Bygningerne 22,000 Kr. Areal 58 Tdr. Ld., deraf Ager 43, Eng og Mose 14, Have og Gaardsplads 1. Agermarken drives i en 6 Marksdrift: Havre, benyttet Brak, Vintersæd, Roer, Byg og Græs. Jordens Bonitet er lermuldet paa 30 Tdr. Ld.; Resten er lettere og moset. Der holdes 14 Køer,



Tyskegaard.

6 Stkr. Ungkvæg og Kalve og 1 Tyr af rød dansk Race, 4 Heste, 2 Plage og 4 Faar. Sidste Aar solgtes c. 20 Fedesvin.

Tyskegaard, hvis Navn hidrører fra Udskiftningstiden, da en af de tyske Arbejdere ved Grevskabet blev tvungen til at overtage Gaarden, ligger i Kartoffe, og blev frikøbt fra Grevskabet Hardenberg i 1860erne af Jørgen Kristensens Enke; denne giftede sig med Jens Jensen, som da overtog Ejendommen, og efter hvis Død hans Enke af andet Ægteskab giftede sig med den nuv. Ejer.

De ret jevne Jorder ligger i flere Afdelinger med 35 Tdr. Ld. ved Gaarden. Bygningerne, der er opførte i 1861, men væsentligst omrestaurerede af nuv. Ejer, staar alle i Bindingsværk med Straatage. Til Drivkraft og Belysning er der installeret Elektricitet. Gaarden ligger kønt mod N. omgivet af Hardenberg Skove.

**L. H. N. Rammes Gaard** i Kartoffe, Fjelde Sogn. Postforb. og St.: Sakskøbing, hvortil c. 6 Km. Ejer: *Laurits H. N. Ramme*, som overtog Gaarden i 1909, er født i Udstolpe 7. Maj 1877 og gift med *Anna Rasmussen*, født paa Ejendommen 1. Aug. 1881.

Matr.-Nr. 4a m. fl. af Kartoffe. Hartkorn 5 Tdr. 5 Skpr. 1 $\frac{1}{2}$  Alb. Ejendoms-skyld 28,000 Kr. Brandassurance for Bygningerne 22,000 Kr. Areal 50 Tdr. Ld., deraf Ager 29, Eng og Mose 20, Have og Gaardsplads 1. Agermarken drives i en 5 Marksdrift: Blandsæd, benyttet Brak, Vintersæd, Byg,  $\frac{1}{2}$  Kløver  $\frac{1}{2}$  Roer. Jordens Bonitet er lermuldet. Der holdes 13 Køer, 12 Stkr. Ungkvæg og Kalve og 2 Tyre af rød dansk Race, 4 Heste, 3 Plage og 2 Faar. Sidste Aar solgtes c. 40 Fedesvin.

Gaarden var tidligere Fæste under Grevskabet Hardenberg, hvorfra den frikøbtes i



1860erne af Jens Rasmussen, i hvis Slægt den tidligere havde været Fæste. Jens Rasmussen efterfulgtes af sin Svigersøn, den nuv. Ejer.

Jorderne er flade og ligger samlede ved Gaarden. Af Bygningerne, der er opførte i 1878, staar Hovedb. i Grundmur med Paptag, Avlsb. i Bindingsværk med Spaantage. Til Lys og Kraft er der indlagt Elektricitet.

**Skalhøjgaard**, Fjelde Sogn. Postforb. og St.: Saksjøbing, hvortil c. 7 Km. Ejer: *N. H. Stryger*, som overtog Gaarden i 1877, er født i Flaarup 16. Jan. 1855 og gift med *Else Hansen*, født paa Ejendommen 11. Jan. 1858.

Matr.-Nr. 5a m. fl. af Kartoffe. Hartkorn 5 Tdr. 6 Skpr. 3 Fdkr. 1¼ Alb. Ejendomsskyld 29,000 Kr. Brandassurance for Bygningerne 23,900 Kr. Areal 48 Tdr. Ld., deraf Ager 36, Eng og Mose 11, Have og Gaardsplads 1. Agermarken



Skalhøjgaard.

drives i en 6 Marksdrift: Havre, benyttet Brak, Vintersæd, Roer, Byg og Græs. Jordens Bonitet er letmuldet. Der holdes 10 Køer, 10 Stkr. Ungkvæg og Kalve og 1 Tyr af rød dansk Race, 5 Heste, 2 Plage og 1 Faar. Sidste Aar solgtes c. 15 Fedesvin.

Skalhøjgaard blev frikøbt fra Grevskabet Hardenberg i 1860erne af Kristen Stryger, efter hvis Død den overtoges af nuv. Ejer.

De noget bølgeformede Jorder ligger samlede ved Gaarden. Bygningerne, der er opførte af nuv. Ejer, staar alle i Bindingsværk med Straatage. Sæden tærskes ved fælles Motorværk. Gaarden ligger bekvemt ved Landevej og i god Forbindelse med Saksjøbing.

**Skalhøj**, Fjelde Sogn. Postforb. og St.: Saksjøbing, hvortil c. 7 Km. Ejer: *Axel Hansen*, som overtog Gaarden i 1915, er født paa Ejendommen 29. Juli 1878 og gift med *Laura Kristiansen*, født i Landet Sogn 6. Novbr. 1879.

Matr.-Nr. 7a af Kartoffe. Hartkorn 5 Tdr. 6 Skpr. 2 Fdkr. Ejendomsskyld 32,000 Kr. Brandassurance for Bygningerne 24,000 Kr. Areal 51 Tdr. Ld., deraf Ager 41, Eng og Mose 9, Have og Gaardsplads 1. Agermarken drives i en 6 Marksdrift: Havre, benyttet Brak, Rug, Roer, Byg og Græs. Jordens Bonitet er lermuldet. Der holdes 15 Køer, 10 Stkr. Ungkvæg og Kalve og 1 Tyr af rød dansk Race, 4 Heste, 2 Plage og 1 Faar. Sidste Aar solgtes c. 50 Fedesvin.

Skalhøj var Fæste under Grevskabet Hardenberg, indtil den frikøbtes sidst i 1860erne af Jørgen Kristiansen; han solgte i 1868 til H. Chr. Hansen, som 1915 overdrog Ejendommen til sin Søn, den nuv. Ejer.

De noget bølgeformede Jorder ligger med Agermarken samlet ved Gaarden. Bygningerne, der er opførte i 1886, ligger ved Landevej og staar alle i Grundmur med Paptag paa Hovedb. og Straatage paa Avlsb.

**J. P. Pedersens Gaard** i Kartoffe, Fjelde Sogn. Postforb. og St.: Saksjøbing, hvortil c. 6 Km. Ejer: *Jens Peder Pedersen*, som overtog Gaarden i 1893, er født paa Ejendommen 29. Oktbr. 1859 og gift med *Hanne Kristine Clausen*, født i Kartoffe 26. Septbr. 1876.

Matr.-Nr. 8a m. fl. af Kartoffe. Hartkorn 5 Tdr. 6 Skpr. Ejendomsskyld 33,000 Kr. Brandassurance for Bygningerne 16,500 Kr. Areal 54 Tdr. Ld., deraf

Ager 46, Eng og Mose 7, Have og Gaardsplads 1. Agermarken drives i en 6 Marksdrift: Havre, benyttet Brak, Vintersæd, Roer, Byg og Græs. Jordens Bonitet er lermuldet. Der holdes 10 Køer, 4 Stkr. Ungkvæg og Kalve og 2 Tyre af rød dansk Race, 4 Heste, 1 Føl og 2 Faar. Sidste Aar solgtes c. 25 Fedesvin.



J. P. Pedersens Gaard.

Gaarden har nuv. Ejer frikøbt fra Grevskabet Hardenberg i 1893, efter at den havde været Fæste i samme Slægt.

Agermarken ligger samlet ved Gaarden over et fladt og bekvemt Terræn; Mosen ligger c. 2 Km. mod Ø. De ældre, men gode og velholdte Bygninger staar alle i Bindingsværk med Straatage. Sæden tærskes ved fælles Motorværk. Gaarden ligger umiddelbart ved Landevejen i god Forbindelse med Købstad.

**J. P. Hansens Gaard** i Herritslev, Herritslev Sogn. Postforb. og St.: Nysted, hvortil c. 5 Km. Ejer: *J. P. Hansen*, som overtog Gaarden i 1902, er født paa Ejendommen 22. Septbr. 1875. og gift med *Anna Kirstine Hansen*, født i Systofte 25. Maj 1874.

Matr.-Nr. 19 af Herritslev. Hartkorn 6 Tdr. 1 Fdkr. 1¼ Alb. Ejendomsskyld 33,000 Kr. (efter Vurderingen i 1916 c. 52,000 Kr.). Brandassurance for Bygningerne 17,800 Kr. Areal 56 Tdr. Ld., deraf Ager 54, Veje m. m. 1, Have og Gaardsplads 1.



J. P. Hansens Gaard.

Agermarken drives i en 4 Marksdrift: Havre og Rug, Roer, Byg og Græs. Jordens Bonitet er lermuldet. Der holdes 14 Køer, 9 Stkr. Ungkvæg og Kalve og 1 Tyr af rød dansk Race, 5 Heste, 3 Plage og Føl samt 4 Faar. Sidste Aar solgtes c. 30 Fedesvin.

Gaarden var Fæste indtil c. 1870, da den frikøbtes af Jørgen Larsen, der var dens Ejer til 1902, da han overdrog Ejendommen til sin Dattersøn, den nuv. Ejer, hvis Fader, Chr. Hansen, som var Svigersøn til Jørgen Larsen, en Del Aar havde boet i Gaarden, men senere havde købt en anden Ejendom.

Jorderne er flade og ligger samlede om Gaarden. Bygningerne er opførte i Bindingsværk med Straatage undtagen Laden, opført 1905, der er af Træ og tækket med Pap. Der er indlagt elektrisk Lys og Kraft fra Værket i Herritslev.

**Havemosegaard**, Herritslev Sogn. Postforb. og St.: Nysted, hvortil c. 4 Km. Ejer: *Rasmus Peder Nielsen*, som overtog Gaarden i 1882, er født i Raagelunde

16. Maj 1855 og gift med *Dorthea Rasmussen*, født i Frejlev, Kettinge Sogn, 7. Decbr. 1856.

Matr.-Nr. 20a af Herritslev. Hartkorn 6 Tdr. 2 Skpr. 2 Fdkr. 1¼ Alb. Ejendomsskyld 33,000 Kr. (efter Vurderingen i 1916 50,000 Kr.). Brandassurance for Bygningerne 19,500 Kr. Areal 53 Tdr. Ld., deraf Ager 52, Have og Gaardsplads 1.



Havemosegaard.

Agermarken drives i en 6 Marksdrift: Havre, Roer m. m., Vintersæd, Roer, Byg og Græs. Jordens Bonitet er let lermuldet. Der holdes 14 Køer, 15 Stkr. Ungkvæg og Kalve og 1 Tyr af rød dansk Race, 4 Heste, 1 Føl og 1 Faar. Sidste Aar solgtes c. 30 Fedesvin.

Havemosegaard har nuv. Ejer købt af Lars Larsen, som 1865 frikøbte Ejendommen. Jorderne ligger samlede ved Gaarden over et fladt Terræn.

Størstedelen af Bygningerne staar i Bindingsværk med Straatage; Svinestalden, opført i 1890'erne, er grundmuret og tækket med Pap, Laden er opført 1911 i Træ og ligeledes med Paptag. Der er installeret elektrisk Lys og Kraft.

**Landkærgaard**, Herritslev Sogn. Postforb. og St.: Nysted, hvortil c. 5 Km. Ejer: *Jørgen Rasmussen*, som overtog Gaarden i 1906, er født paa Ejendommen 11. Maj 1881 og gift med *Anna Olsen*, født i Herritslev 24. Febr. 1885.

Matr.-Nr. 21a af Herritslev. Hartkorn 5 Tdr. 2 Skpr. 1 Fdkr. 2¼ Alb. Ejendomsskyld c. 34,000 Kr. (efter Vurderingen i 1916 c. 60,000 Kr.). Brand-



Landkærgaard.

assurance for Bygningerne 24,000 Kr. Areal 50 Tdr. Ld., deraf Ager 49, Have og Gaardsplads 1. Agermarken drives i en 8 Marksdrift: Havre, benyttet Brak, Vintersæd, Byg, Roer, Byg og 2aars Græs. Jordens Bonitet er dels ler- og dels letmuldet. Der holdes 14 Køer, 9 Stkr. Ungkvæg og Kalve og 1 Tyr af rød dansk Race, 4 Heste og 2 Plage. Sidste Aar solgtes c. 50 Fedesvin.

Landkærgaard blev frikøbt i 1865 af Lars Rasmussen, der besad den til sin Død i 1905, hvorefter den overtoges af Sønnen, den nuv. Ejer.

Jorderne, der er flade, ligger hovedsagelig ved Gaarden; 2½ Td. Ld. ligger c. 1 Km.

mod SV. Hovedb. er opført i Grundmur 1874 og tækket med glaceret Tegl; Træladen er bygget 1908 og bærer Paptag; de øvrige Bygninger staar væsentligst i Bindingsværk med Straatage, opførte i Tiden 1870—80. Elektrisk Lys og Kraft er indlagt.

**H. Hansens Gaard** i Herritslev, Herritslev Sogn. Postforb. og St.: Nysted, hvortil c. 4 Km. Ejer: *Hans Hansen*, som overtog Gaarden i 1888, er født paa Ejendommen 7. Jan. 1860 og gift med *Ellen Nielsen*, født i Vester Ulslev 15. Marts 1870.

Matr.-Nr. 23 af Herritslev. Hartkorn 5 Tdr. 7 Skpr. 2 Fdkr. 1½ Alb. Ejendomsskyld 34,000 Kr. Brandassurance for Bygningerne 25,000 Kr. Areal 50 Tdr. Ld., deraf Ager 49, Have og Gaardsplads 1. Agermarken drives i en 8 Marksdrift: Havre, benyttet Brak, Vintersæd, Byg, Roer, Byg og 2aars Græs. Jordens Bonitet er letmuldet. Der holdes 16 Køer, 10 Stkr. Ungkvæg og Kalve og 1 Tyr af rød dansk Race, 4 Heste og 3 Plage. Sidste Aar solgtes c. 50 Fedesvin.

Gaarden blev købt til fri Ejendom i 1872 af Hans Jørgensen, der 1888 overdrog den til sin Søn, den nuv. Ejer.

Jorderne er jevne og ligger samlede om Gaarden. Bygningerne bestaar af 4 Længer, en Trælade og en Svinestald. Hovedb. og Svinestalden er grundmurede, tækkede henholdsvis med Tegl og Pap; de 3 Avlsb. staar i Bindingsværk med Straatage; Laden er af Træ med Paptag. Der er indlagt elektrisk Lys og Kraft.

**Pileskovgaard**, Herritslev Sogn. Postforb. og St.: Nysted, hvortil c. 6 Km. Ejer: *Lars Olsen*, som overtog Gaarden i 1911, er født paa Ejendommen 4. Febr. 1881.

Matr.-Nr. 24a af Herritslev. Hartkorn 6 Tdr. 1 Skp. ¾ Alb. Ejendomsskyld c. 52,000 Kr. (efter Vurderingen i 1916 c. 76,000 Kr.). Brandassurance for Bygningerne 35,000 Kr. Areal 57 Tdr. Ld., deraf Ager 55½, Eng ½, Have og Gaardsplads 1. Agermarken drives i en 8 Marksdrift: Havre, Roer, Vintersæd, Byg,



Pileskovgaard.

Roer, Byg og 2aars Græs. Jordens Bonitet er lermuldet. Der holdes 18 Køer, 12 Stkr. Ungkvæg og Kalve og 1 Tyr af rød dansk Race, 4 Heste, 1 Plag og 2 Faar. Sidste Aar solgtes c. 50 Fedesvin.

Pileskovgaard, der ligger ved Sognevejen, som fører fra Herritslev til Egholm, blev frikøbt i 1871 af Ole Hansen; denne overdrog samtidig Ejendommen til sin Søn, P. Olsen, den nuv. Ejers Fader.

De jevne Jorder ligger samlede om Gaarden. Bygningerne er alle opførte efter Brand i 1914 og staar i Grundmur; Hovedb. bærer Skifertag, Avlsb. med Trimpel og Paptage. Elektrisk Lys og Kraft er indlagt fra Værket i Herritslev. Gaarden ligger kønt med smuk Udsigt over Havet mod S.

**C. Madsens Gaard** i Herritslev, Herritslev Sogn. Postforb. og St.: Nysted, hvortil c. 6 Km. Ejer: *Christen Madsen*, som overtog Gaarden i 1879, er født i Thoreby Sogn 17. April 1851 og gift med *Ane Pedersen*, født i Herritslev 17. Novbr. 1858.

Matr.-Nr. 25 af Herritslev. Hartkorn 5 Tdr. 6 Skpr. 1½ Alb. Ejendomsskyld c. 32,000 Kr. (efter Vurderingen i 1916 50,000 Kr.). Brandassurance for

Bygningerne 19,200 Kr. Areal 63 Tdr. Ld., deraf Ager 48, Mose 14, Have og Gaardsplads 1. Agermarken drives i en 7 Marksdrift: Havre, Helbrak, Vintersæd, Byg, Roer, Byg og Græs. Jordens Bonitet er lermuldet. Der holdes 17 Køer, 10 Stkr. Ungkvæg og Kalve og 1 Tyr af rød dansk Race, 5 Heste, 2 Plage og Føl samt 2 Faar. Sidste Aar solgtes c. 30 Fedesvin.



C. Madsens Gaard.

Gaarden ligger ved Sognevejen, der fører fra Herritslev til Egholm. Den blev købt til fri Ejendom i 1872 af Lars Christensen; da han var barnløs, overdrog han Ejendommen til sin Brodersøn, den nuv. Ejer.

Jorderne er flade og ligger samlede om Gaarden med Undtagelse af 3 Tdr. Ld., der ligger i mindre Afstand mod NØ. Bygningerne staar i Bindingsværk med Straatage med Undtagelse af en Trælade, der er opført i 1915 og bærer Paptag. Der er indlagt elektrisk Lys og Kraft. Gaarden ligger kønt omgiven mod V. af Egholms Skove og med smuk Udsigt mod S. over Havet.

**R. L. Billes Gaard** i Herritslev, Herritslev Sogn. Postforb. og St.: Nysted, hvortil c. 7 Km. Ejer: *Rasmus L. Bille*, som overtog Gaarden i 1907, er født paa Ejendommen 15. Marts 1864 og gift med *Bertha Sofie Hansen*, født i Stubberup 1. Juni 1869.

Matr.-Nr. 27 af Herritslev. Hartkorn 6 Tdr. 5 Skpr.  $\frac{3}{4}$  Alb. Ejendomsskyld 34,000 Kr. (efter Vurderingen i 1916 59,000 Kr.). Brandassurance for Bygningerne c. 17,000 Kr. Areal 62 Tdr. Ld., deraf Ager 61, Have og Gaardsplads 1. Agermarken drives i en 7 Marksdrift:  $\frac{1}{2}$  Brak  $\frac{1}{2}$  Staldfoder, Vintersæd,  $\frac{1}{2}$  Foderroer  $\frac{1}{2}$  Vintersæd,  $\frac{1}{2}$  Sukkerroer  $\frac{1}{2}$  Byg,  $\frac{1}{2}$  Havre  $\frac{1}{2}$  Blandsæd og 2aars Græs. Jordens Bonitet er lermuldet. Der holdes 15 Køer, 5 Stkr. Ungkvæg og Kalve og 1 Tyr af rød dansk Race, 4 Heste, 3 Plage og 2 Faar. Sidste Aar solgtes c. 30 Fedesvin.

Gaarden, der ligger ved Sognevejen fra Herritslev til Egholm, blev købt til fri Ejendom 1870 af Niels Larsen, som 1907 overdrog den til sin Søn, den nuv. Ejer.

De flade Jorder ligger samlede om Gaarden. Bygningerne bestaar af 4 Længer, Svinestald og Brændehus, alt opført i Bindingsværk med Straatage. Hovedb. ligger mod S. Der er indlagt elektrisk Lys og Kraft. Fra Gaarden er der en smuk Udsigt mod S. over Havet.

**Ellemosegaard**, Herritslev Sogn. Postforb. og St.: Nysted, hvortil c. 5 Km. Ejer: Sogneraadsformand *Jens Mortensen*, som overtog Gaarden i 1900, er født i Herritslev 15. Septbr. 1869 og gift med *Dagmar Elise Petrine Gehl*, født i Eskildstrup Sogn paa Falster 1. Marts 1873.

Matr.-Nr. 10 af Herritslev. Hartkorn 5 Tdr. 4 Skpr.  $1\frac{1}{4}$  Alb. Ejendomsskyld 29,000 Kr. (efter Vurderingen i 1916 48,800 Kr.). Brandassurance for Bygningerne 17,000 Kr. Areal 58 Tdr. Ld., deraf Ager 44, Eng 12, Skov 1, Have og Gaardsplads 1. Agermarken drives i en 5 Marksdrift: Havre, Vintersæd, Roer, Byg og Blandsæd. Jordens Bonitet er letmuldet. Der holdes 14 Køer, 10 Stkr. Ungkvæg og Kalve og 1 Tyr af rød dansk Race, 4 Heste og 1 Føl. Sidste Aar solgtes c. 40 Fedesvin.

Ellemosegaard fik nuv. Ejer overdraget som Fæste fra Grevskabet Christiansholm, men frikøbte den 1913; Ejendommen havde inden 1900 været bortfæstet til Peder Henriksen.



Ellemosegaard.

Størstedelen af Jorderne, der er noget bølgeformede, ligger samlede ved Gaarden; 2 $\frac{1}{2}$  Td. Ld. ligger c. 2 Km. mod S. Bygningerne staar i Bindingsværk med Straatage og er meget velholdte; Hovedb. ligger mod S. og rummer en god og hyggelig Beboelse. Elektrisk Lys og Kraft er indlagt. Gaarden ligger bekvemt ved Hovedlandevejen i kønne og frodige Omgivelser. — Den nuv. Ejer har forskellige Tillidshverv, saasom Medlem af Repræsentantskabet for Industri- og Landbrugsbanken, Bestyrelsesmedlem i Roedyrkerforeningen m. m.

**L. Larsens Gaard** i Herritslev, Herritslev Sogn. Postforb. og St.: Nysted, hvortil c. 5 Km. Ejer: *Lars Larsen*, som overtog Gaarden i 1914, er født paa Ejendommen 24. Septbr. 1888.

Matr.-Nr. 12 af Herritslev. Hartkorn 6 Tdr. 7 Skpr. 1 Fdkr. 1 $\frac{1}{2}$  Alb. Ejendomsskyld 32,000 Kr. (efter Vurderingen 1916 52,000 Kr.). Brandassurance for Bygningerne 16,000 Kr. Areal 56 Tdr. Ld., deraf Ager 55, Have og Gaards-



L. Larsens Gaard.

plads 1. Agermarken drives i en 4 Marksdrift: Havre, Roer, Byg og Græs. Jordens Bonitet er lermuldet. Der holdes 12 Køer, 12 Stkr. Ungkvæg og Kalve og 1 Tyr af rød dansk Race, 5 Heste, 1 Plag og 1 Faar. Sidste Aar solgtes c. 40 Fedesvin.

Gaarden var i sin Tid Fæste under Grevskabet Kristiansholm. Som ældst kendt Fæster nævnes Lars Larsen, efter hvis Død Enken overtog Ejendommen indtil Sønnen, Mads Peder Larsen, fik den overdraget 1911; han frikøbte Fæstet 1914 og overdrog samtidig Gaarden til sin Søn, den nuv. Ejer.

De jevne Jorder ligger samlede ved Gaarden med Undtagelse af 2 $\frac{1}{2}$  Td. Ld., der

ligger c. 2 Km. mod S. Alle Bygningerne er opførte i Bindingsværk og tækkede med Straa. Til Drivkraft og Belysning er der installeret Elektricitet. Gaarden ligger bekvemt ved Hovedlandevejen i et kønt Landskab.

**Annexgaarden**, Herritslev Sogn. Postforb. og St.: Nysted, hvortil c. 5 Km. Ejer: *Jørgen P. Larsen*, som overtog Gaarden i 1903, er født paa Ejendommen 14. Oktbr. 1870 og gift med *Oline Olsen*, født i Slemminge 14. Marts 1880.

Matr.-Nr. 2a af Herritslev. Hartkorn 6 Tdr. 1 Fdkr.  $\frac{1}{2}$  Alb. Ejendoms-skyld 33,700 Kr. (efter Vurderingen i 1916 c. 55,000 Kr.). Brandassurance for Bygningerne 15,500 Kr. Areal 69 Tdr. Ld., deraf Ager 54, Eng 8, Mose 6, Have og Gaardsplads 1. Agermarken drives i en 7 Marksdrift: Havre, Roer, benyttet



Annexgaarden.

Brak, Vintersæd, Roer, Byg og Græs. Jordens Bonitet er letmuldet. Der holdes 12 Køer, 9 Stkr. Ungkvæg og Kalve og 1 Tyr af rød dansk Race, 4 Heste, 4 Plage og Føl samt 2 Faar. Sidste Aar solgtes c. 20 Fedesvin.

Annexgaarden ligger tæt op til Herritslev Kirke og var oprindelig Præstegaard, men købtes 1785 af Grevskabet Christiansholm for 600 Rbd.; Grevskabet solgte den i 1840 til Hans Hansen, der efterfulgtes af Svigersønnen, Peder Larsen, den nuv. Ejers Fader.

Jorderne, som er noget bakkede, ligger samlede ved Gaarden med Undtagelse af 7 Tdr. Ld., der ligger c. 3 Km. mod S. Bygningerne bestaar af Hovedb., 2 store Ud-længer, Svinestald og Materialhus, alle opførte i Bindingsværk med Straatage. Der er installeret elektrisk Lys og Kraft. Gaarden ligger bekvemt ved Hovedlandevej i kønne Omgivelser.

**Trehøje**, Herritslev Sogn. Postforb. og St.: Nysted, hvortil c. 4 Km. Ejer: *J. P. Ramme*, som overtog Gaarden i 1906, er født paa Ejendommen 9. Jan. 1868 og gift med *Margrethe Pedersen Krogh*, født i Øster Ulslev 2. Septbr. 1873.

Matr.-Nr. 5a m. fl. af Herritslev. Hartkorn 4 Tdr. 3 Skpr. 2½ Alb. Ejendomsskyld 35,000 Kr. (efter Vurderingen i 1916 59,000 Kr.). Brandassurance for Bygningerne 29,982 Kr. Areal 60 Tdr. Ld., deraf Ager 51, Eng 8, Have og Gaardsplads 1. Agermarken drives i en 4 Marksdrift: Havre, Roer, Byg og Græs. Jordens Bonitet er dels ler- og dels letmuldet. Der holdes 24 Køer, 17 Stkr. Ungkvæg og Kalve og 1 Tyr af rød dansk Race, 6 Heste, 3 Plage og 2 Faar. Sidste Aar solgtes c. 100 Fedesvin.

J. P. Ramme er tillige Ejer af Gaarden Matr.-Nr. 3a sammesteds med Hartkorn c. 4 Tdr. 5 Skpr., Ejendomsskyld 27,000 Kr., Brandassurance for Bygningerne 19,000 Kr., Areal 43 Tdr. Ld.

Trehøje blev frikøbt fra Grevskabet Christiansholm omkring 1830erne af Jørgen Madsen; Købesummen var 3,550 Daler. J. Madsen efterfulgtes senere af Sønnen, Peder Jørgensen, der var dens Ejer til sin Død i 1883, hvorefter hans Enke giftede sig med Chr. Ramme; denne døde i 1894, og Enken overtog Ejendommen, som hun 1906 overdrog til sin Søn af første Ægteskab, den nuv. Ejer.

De lidt bølgeformede Jorder ligger med Agermarken samlet om Gaarden. Bygningerne, der væsentligst er opførte af nuv. Ejer, staar hovedsagelig i Grundmur, tækkede dels med Straa og dels med Pap. Der er indlagt elektrisk Lys og Kraft.

**Kimergaarden**, Herritslev Sogn. Postforb. og St.: Nysted, hvortil c. 4 Km. Ejer: *Hans Chr. Carlsen*, som overtog Gaarden i 1901, er født i Hjørring Amt 4. Febr. 1859 og gift med *Bodil Kirstine Larsen*, født i Vester Ulslev 4. Septbr. 1872.

Matr.-Nr. 11 af Herritslev. Hartkorn 6 Tdr. 1 Skp 1¼ Alb. Ejendomsskyld 48,000 Kr. (efter Vurderingen i 1916 70,000 Kr.). Brandassurance for Bygningerne 35,000 Kr. Areal 50 Tdr. Ld., deraf Ager 49, Have og Gaardsplads 1. Agermarken



Kimergaarden.

drives i en 6 Marksdrift: Havre, benyttet Brak, Vintersæd, Roer, Byg og Græs. Jordens Bonitet er lermuldet. Der holdes 16 Køer, 10 Stkr. Ungkvæg og Kalve og 1 Tyr af rød dansk Race, 4 Heste, 3 Plage og Føl samt 5 Faar. Sidste Aar solgtes c. 50 Fedesvin.

Kimergaarden har den nuv. Ejer købt til fri Ejendom i 1913, efter at han havde haft den i Fæste siden 1901.

De flade Jorder ligger samlede om Gaarden. Alle Bygningerne er grundmurede, opførte i 1913; Hovedb. bærer Cementstenstag, Avlsb. med Paptage. Der er installeret elektrisk Lys og Kraft. Den anselige Gaard er godt beliggende, og der fører Roespor derfra til Sukkerfabrikken i Sakskøbing.

**Erikspryd**, Herritslev Sogn. Postforb. og St.: Nysted, hvortil c. 6 Km. Ejer: *Ole P. Olsen*, som overtog Gaarden i 1901, er født i Horbelev paa Falster 6. Marts 1872 og gift med *Hanne Nikolajsen*, født i Nørre Alslev.

Matr.-Nr. 14a m. fl. af Herritslev. Hartkorn 6 Tdr. 3 Skpr. 1 Fdkr. ½ Alb. Ejendomsskyld 32,000 Kr. Brandassurance for Bygningerne 22,000 Kr. Areal 53 Tdr. Ld., deraf Ager 52, Have og Gaardsplads 1. Agermarken drives i en



8 Marksdrift: Havre, Roer, Byg, benyttet Brak, Vintersæd, Roer, Byg og Græs. Jordens Bonitet er tildels lermuldet. Der holdes 22 Køer, 16 Stkr. Ungkvæg og Kalve og 2 Tyre af rød dansk Race, 7 Heste, 2 Plage og 2 Faar. Sidste Aar solgtes c. 40 Fedesvin.

O. P. Olsen er tillige Ejer af Gaarden Matr.-Nr. 13 sammesteds med Hartkorn 6 Tdr. 6 Skpr. 2 Fdkr.  $\frac{1}{4}$  Alb., Ejendomsskyld 34,000 Kr. og Areal 54 Tdr. Ld.



Erikspryd.

Erikspryd ligger i Herritslev, og af tidligere Ejere nævnes Claus Skaftø, efter hvem Kreditkassen overtog Ejendommen som ufyldstgjort Panthaver; denne solgte 1901 til nuv. Ejer.

De flade og bekvemme Jorder ligger samlede ved Gaarden undtagen  $2\frac{1}{2}$  Td. Ld., der ligger c. 1 Km. mod S. Bygningerne er grundmurede med Tage af Straa paa Hovedb. og den s. Længe og Paptage paa n. og v. Længe, der er opførte i 1916. Til Drivkraft og Belysning er der installeret Elektricitet fra Værket i Herritslev. Gaarden, der er en smuk og anselig Ejendom, er godt beliggende.

**Kimersminde**, Herritslev Sogn. Postforb. og St.: Nysted, hvortil c.  $6\frac{1}{2}$  Km. Ejer: *Hans Rasmussen Møller*, som overtog Gaarden i 1891, er født i Herritslev 18. Juni 1863 og gift med *Kristine Madsen*, født i Herritslev 12. Septbr. 1867.

Matr.-Nr. 16 af Herritslev. Hartkorn 6 Tdr.  $2\frac{1}{4}$  Alb. Ejendomsskyld 36,000 Kr. (efter Vurderingen i 1916 50,000 Kr.). Brandassurance for Bygningerne 20,500 Kr. Areal 49 Tdr. Ld., deraf Ager 48, Have og Gaardsplads 1. Agermarken drives i en 4 Marksdrift: Havre og Rug, Roer, Byg, Græs og Halvbrak. Jordens Bonitet er lermuldet. Der holdes 12 Køer, 8 Stkr. Ungkvæg og Kalve og 1 Tyr af rød dansk Race, 4 Heste, 2 Plage og Føl samt 4 Faar. Sidste Aar solgtes c. 20 Fedesvin.

Kimersminde var Fæste indtil c. 1870, da den frikøbtes af Jakob Sørensen Kimer; denne solgte i 1884 til Henrik Rasmussen Møller, den nuv. Ejers Fader.

Størstedelen af Jorderne ligger samlede om Gaarden;  $2\frac{1}{2}$  Td. Ld. ligger c. 3 Km. mod S. De ældre, men velholdte Bygninger staar i Bindingsværk med Straatage undtagen Svinestalden, der er grundmuret, tækket med Pap og opført i 1910. Elektrisk Lys og Kraft er indlagt.

**J. V. Christensen Bruuns Gaard** i Herritslev, Herritslev Sogn. Postforb. og St.: Nysted, hvortil c. 6 Km. Ejer: *J. Vilhelm Christensen Bruun*, som overtog Gaarden i 1907, er født paa Ejendommen 11. Oktbr. 1869.

Matr.-Nr. 17 af Herritslev. Hartkorn 6 Tdr. 1 Skp.  $1\frac{1}{2}$  Alb. Ejendomsskyld 33,000 Kr. (efter Vurderingen i 1916 c. 70,000 Kr.). Brandassurance for Bygningerne 35,000 Kr. Areal  $56\frac{1}{2}$  Td. Ld., deraf Ager 55, Have og Gaardsplads  $1\frac{1}{2}$ . Agermarken drives i en 4 Marksdrift. Jordens Bonitet er dels ler- og dels lermuldet. Der holdes 12 Køer, 10 Stkr. Ungkvæg og Kalve og 2 Tyre af rød dansk Race, 5 Heste og 1 Plag. Sidste Aar solgtes 9 Fedesvin.

Gaarden ligger ved Sognevejen, der fører fra Herritslev til Egholm, og er bleven købt til fri Ejendom sidst i 1860'erne af Chr. Jensen, som havde overtaget Fæstet efter sin Svigerfader, Rasmus Bruun; Chr. Jensen fulgtes 1907 af sin Søn, den nuv. Ejer.

Jorderne ligger samlede om Gaarden med Undtagelse af 2½ Td. Ld., der ligger c. 1 Km. mod S. Alle Bygningerne er grundmurede, Hovedb. tækket med Tegl og Avlsb.



J. V. Christensen Bruuns Gaard.

med Pap, alle opførte i 1914. Elektrisk Lys og Kraft er indlagt. Den anseelige Ejendom er kønt beliggende og i god Forbindelse med Købstad og Jernbanestation.

**J. C. Pedersens Gaard** i Skaarup, Herritslev Sogn. Postforb.: Nysted, hvortil c. 7 Km., og St.: Kettinge, hvortil c. 6 Km. Ejer: *Jørgen Chr. Pedersen*, som overtog Gaarden i 1901, er født i Bregninge Sogn 26. Aug. 1867 og gift med *Maren Johanne Kristensen*, født paa Ejendommen 10. Marts 1867.

Matr.-Nr. 3 m. fl. af Skaarup. Hartkorn 5 Tdr. 2 Skpr. 3 Fdkr. 1¼ Alb. Ejendomsskyld c. 32,000 Kr. (efter Vurderingen 1916 c. 50,000 Kr.). Brandassurance for Bygningerne 20,000 Kr. Areal 50 Tdr. Ld., deraf Ager 46, Mose 3, Have og Gaardsplads 1. Agermarken drives i en 7 Marksdrift: Havre, Byg, be-



J. C. Pedersens Gaard.

nyttet Brak, Vintersæd, Roer, Byg og Græs. Jordens Bonitet er lermuldet. Der holdes 14 Køer, 6 Stkr. Ungkvæg og Kalve og 1 Tyr af rød dansk Race, 5 Heste og 1 Plag. Sidste Aar solgtes c. 50 Fedesvin.

Af tidligere Ejere nævnes Christen Jørgensen (Find), efter hvis Død Enken giftede sig med Jens Sørensen, der var dens Ejer til sin Død, hvorefter Enken sad med Gaarden til 1901, da hun overdrog den til sin Svigersøn, den nuv. Ejer.

Jorderne, der er noget bakkede, ligger samlede ved Gaarden undtagen Mosen, der ligger c. 1 Km. mod N. Hovedb., opført 1905, og n. Længe, opført 1908, er grundmurede, den første tækket med Cementsten; Laden er opført 1911 af Træ med Paptag, og de øvrige Bygninger staar i Bindingsværk med Straatage. Til Belysning er indlagt Elektricitet, og de faste Maskiner drives ved Petroleumsmotor.

**Boesminde**, Herritslev Sogn. Postforb. og St.: Nysted, hvortil c. 7 Km. Ejer: *M. R. Pejter*, som overtog Gaarden i 1906, er født i Øster Ulslev 16. Aug. 1875 og gift med *Sigrid Hansen*, født i Bregninge 17. Juli 1886.

Matr.-Nr. 5a m. fl. af Skaarup. Hartkorn 4 Tdr. 5 Skpr. 2 Fdkr. 2¼ Alb. Ejendomsskyld 30,000 Kr. (efter Vurderingen i 1916 53,600 Kr.). Brandassurance for Bygningerne 18,800 Kr. Areal 55 Tdr. Ld., deraf Ager 49, Mose 5, Have og Gaardsplads 1. Agermarken drives i en 7 Marksdrift: Havre, Roer, Byg, ½ Rug ½ Roer, Roer, Byg og Græs. Jordens Bonitet er lermuldet. Der holdes 15 Køer,



Boesminde.

10 Stkr. Ungkvæg og Kalve og 2 Tyre af rød dansk Race, 5 Heste og 2 Faar. Sidste Aar solgtes c. 40 Fedesvin.

Boesminde blev købt til fri Ejendom i 1850erne. Af tidligere Ejere nævnes Hans Nielsen, der i 1884 efterfulgtes af Svigersønnen, Lars Nielsen; efter dennes Død giftede Enken sig med Paul Jørgensen; han døde ligeledes tidligt, og i 1906 solgte Enken Gaarden til nuv. Ejer.

De noget, bølgeformede Jorder ligger samlede om Gaarden. Bygningerne er alle opførte i Bindingsværk med Straatage; de er ældre men gode og velholdte. Elektrisk Lys og Kraft er indlagt. Gaarden ligger i et smukt og frodigt Landskab.

**Søngaard**, Herritslev Sogn. Postforb. og St.: Nysted, hvortil c. 2 Km. Ejer: *Niels Peder Hansen*, som overtog Gaarden i 1882, er født paa Ejendommen 22. Novbr. 1851.

Matr.-Nr. 2a af Stubberup. Hartkorn 4 Tdr. 2 Skpr. 2 Fdkr. ¼ Alb. Ejendomsskyld 28,000 Kr. (efter Vurderingen i 1916 34,000 Kr.). Brandassurance for



Søngaard.

Bygningerne 16,000 Kr. Areal 45½ Td. Ld., deraf Ager 45, Have og Gaardsplads ½. Agermarken drives i en 7 Marksdrift: Havre, Halvbrak, Vintersæd, Byg, Roer, Byg og Græs. Jordens Bonitet er lermuldet. Der holdes 14 Køer, 7 Stkr. Ungkvæg og Kalve og 1 Tyr af rød dansk Race, 4 Heste, 2 Plage og 1 Faar. Sidste Aar solgtes c. 25 Fedesvin.

Søngaard blev i 1869 frikøbt fra Grevskabet Christiansholm af Hans Christensen, der 1882 overdrog den til Sønnen, den nuv. Ejer.

De jævne Jorder ligger samlede ved Gaarden. De ældre, men gode og velholdte Bygninger er alle opførte i Bindingsværk med Straatage. Elektrisk Lys og Kraft er indlagt. Gaarden ligger ved Hovedlandevej og nær ved Nysted.

**Strandlykkegaard**, Herritslev Sogn. Postforb. og St.: Nysted, hvortil c. 6 Km. Ejer: *Jacob Eriksen*, som overtog Gaarden i 1911, er født i Taagerup 28. Marts 1877 og gift med *Johanne Mikkelsen*, født i Horslunde Sogn 9. April 1885.

Matr.-Nr. 10 af Stubberup. Hartkorn 5 Tdr. 2 Fdkr. 1¼ Alb. Ejendomsskyld 30,000 Kr. (efter Vurderingen i 1916 47,000 Kr.). Brandassurance for Bygningerne 18,000 Kr. Areal 50 Tdr. Ld., deraf Ager 46, Eng 3, Have og Gaardsplads 1. Agermarken drives i en 8 Marksdrift: Havre, Roer m. m., Byg og Rug, Roer,



Strandlykkegaard.

Byg, Roer, Byg og Græs. Jordens Bonitet er dels ler- og dels letmuldet. Der holdes 12 Køer, 8 Stkr. Ungkvæg og Kalve og 1 Tyr af rød dansk Race, 4 Heste, 1 Føl og 2 Faar. Sidste Aar solgtes c. 30 Fedesvin.

Strandlykkegaard var oprindelig Fæste under Grevskabet Christiansholm. Af tidligere Ejere nævnes Paul Nielsen, efter hvis Død i 1909 Arvingerne solgte Gaarden til Martin Bækkel, der 1910 solgte til Hans Andersen, af hvem den nuv. Ejer købte.

De jævne Jorder ligger samlede om Gaarden. Bygningerne er grundmurede, tækkede med Cementsten paa Hovedb. og Materialhus og Straatage paa de øvrige Bygninger. Alle Bygningerne er opførte 1901 efter Brand. Elektricitet er installeret til Drivkraft og Belysning. Gaarden ligger smukt med vid Udsigt over Havet mod S.

**Stigelundegaard**, Herritslev Sogn. Postforb. og St.: Nysted, hvortil c. 6 Km. Ejer: *Peder Rasmussen*, som overtog Gaarden i 1915, er født i Stubberup 28. Febr. 1879 og gift med *Maren Christine Hansen*, født i Vaabensted 25. Maj 1882.

Matr.-Nr. 12a af Stubberup. Hartkorn 4 Tdr. 4 Skpr. 2 Fdkr. 1¼ Alb. Ejendomsskyld 28,000 Kr. (efter Vurderingen i 1916 38,000 Kr.). Brandassurance for Bygningerne 20,000 Kr. Areal 38 Tdr. Ld., deraf Ager 37, Have og Gaardsplads 1. Agermarken drives i en 6 Marksdrift: Havre, benyttet Brak, Vintersæd, Roer, Byg og Græs. Jordens Bonitet er lermuldet. Der holdes 11 Køer, 7 Stkr. Ungkvæg og Kalve og 1 Tyr af rød dansk Race, 3 Heste og 2 Plage. Sidste Aar solgtes c. 20 Fedesvin.

Stigelundegaard hørte i sin Tid under Grevskabet Christiansholm. Af tidligere Ejere nævnes Chr. Hansen, der i 1908 solgte til Fr. Skafte, af hvem nuv. Ejer købte.

De flade Jorder ligger samlede ved Gaarden. Bygningerne er ældre, men velholdte og staa væsentligst i Bindingsværk med Straatage; Laden er dog af Træ med Paptag, opført i 1913. Elektrisk Lys og Kraft er indlagt.

**Søfryd**, Herritslev Sogn. Postforb. og St.: Nysted, hvortil c. 3 Km. Ejer: *Christen Rasmussen*, som overtog Gaarden i 1908, er født i Herritslev Sogn 5. Juli 1878 og gift med *Elga Jørgensen*, født i Øster Ulslev 16. April 1878.

Matr.-Nr. 16b m. fl. af Stubberup. Hartkorn 2 Tdr. 7 Skpr. 1¼ Alb. Ejendomsskyld 34,000 Kr. Brandassurance for Bygningerne 18,300 Kr. Areal 23 Tdr.

Ld., deraf Ager 22½, Have og Gaardsplads ½. Agermarken drives i en 7 Marksdrift: Havre, benyttet Brak, Vintersæd, Byg, Roer, Byg og Græs. Jordens Bonitet er lermuldet. Der holdes 6 Køer, 6 Stkr. Ungkvæg og Kalve af rød dansk Race, 2 Heste, 3 Plage og Føl samt 1 Faar. Sidste Aar solgtes c. 30 Fedesvin.

Søfryd, der i sin Tid var Fæste under Grevskabet Christiansholm, hørte oprindelig sammen med Naboejendommen, hvorfra den adskiltes i 1905, da Ejendommen deltes mellem to Brødre, af hvilke Frederik Hansen Skotte overtog denne og solgte i 1908 til nuv. Ejer, der senere har tilkøbt 6 Tdr. Ld.

Jorderne er noget bølgeformede og ligger samlede ved Gaarden. Af de grundmurede Bygninger er Hovedb. opført 1905 med Cementstenstag; Avlsb. er opførte efter Brand i 1912 og bærer Paptage. Elektrisk Lys og Kraft er indlagt.

**R. J. Peiters Gaard** i Øster Ulslev, Øster Ulslev Sogn. Postforb. og St.: Nysted, hvortil c. 8 Km. Ejer: *R. J. Peiter*, som overtog Gaarden i 1897, er født i Øster Ulslev 23. Aug. 1850 og gift med *Maren Pedersen*, født i Øster Ulslev 10. April 1848.

Matr.-Nr. 5a m. fl. af Øster Ulslev. Hartkorn 4 Tdr. 7 Skpr. 2½ Alb. Ejendomsskyld 31,000 Kr. Brandassurance for Bygningerne 15,000 Kr. Areal 43 Tdr. Ld., deraf Ager 40, Mose 2, Have og Gaardsplads 1. Agermarken drives i en 6 Marksdrift: Havre, benyttet Brak, Vintersæd, Roer, Byg og Græs. Jordens Bonitet er letmuldet. Der holdes 12 Køer, 10 Stkr. Ungkvæg og Kalve og 1 Tyr af rød dansk Race, 5 Heste og 3 Faar. Sidste Aar solgtes c. 30 Fedesvin.

Gaarden blev frikøbt fra Kjørstrup i 1838 af Jens Peiter, som i 1880'erne overdrog Ejendommen til Sønnen, Peder Jensen Peiter, der i 1897 solgte den til sin Broder, den nuv. Ejer.

De flade Jorder ligger samlede Ø. om Gaarden. Bygningerne staar hovedsagelig i Bindingsværk med Straatage, opførte i 1843; Laden er af Træ, tækket med Pap og opført i 1910. Benzinmotor driver de faste Maskiner.

**Sømosegaard**, Øster Ulslev Sogn. Postforb. og St.: Nysted, hvortil c. 7 Km. Ejer: *Jens Peder Pedersen*, som overtog Gaarden i 1907, er født i Slemminge Sogn 29. Juli 1871 og gift med *Karen Jørgine Jensen*, født i Slemminge 28. Decbr. 1876.

Matr.-Nr. 7a m. fl. af Øster Ulslev. Hartkorn 5 Tdr. 4 Skpr. 2 Fdkr. 2½ Alb. Ejendomsskyld 32,000 Kr. Brandassurance for Bygningerne 22,000 Kr. Areal 43 Tdr. Ld., deraf Ager 39, Eng 3, Have og Gaardsplads 1. Agermarken drives i en 7 Marksdrift: Havre, Roer, Byg, Halvbrak, Vintersæd, Byg og Græs. Jordens Bonitet er lermuldet. Der holdes 12 Køer, 10 Stkr. Ungkvæg og Kalve og 1 Tyr af rød dansk Race, 4 Heste, 2 Plage og 3 Faar. Sidste Aar solgtes c. 70 Fedesvin.

Sø m o s e g a a r d har i sin Tid været Fæste under Grevskabet Christiansholm. Af tidligere Ejere nævnes Chr. Krogh, der efterfulgtes af Sønnen, M. Chr. Krogh, af hvem nuv. Ejer købte.

Agermarken ligger samlet om Gaarden over et fladt Terræn. Hovedb. staar i Grundmur og Avlsb. væsentligst i Bindingsværk, alle tækkede med Straa; Laden er af Træ med Paptag, opført 1913. En Petroleumsmotor driver de faste Maskiner. Gaarden ligger bekvemt ved Landevejen.

**Holsevænget**, Øster Ulslev Sogn. Postforb. og St.: Nysted, hvortil c. 8 Km. Ejer: Sogne- og Strandfoged *Anders Peder Jensen*, som overtog Gaarden i 1898, er født paa Ejendommen 25. Marts 1863 og gift med *Ane Margrethe Pedersen Friis*, født i Øster Ulslev 29. Juli 1876.

Matr.-Nr. 8a m. fl. af Øster Ulslev. Hartkorn 5 Tdr. 2 Fdkr. ¾ Alb. Ejendomsskyld 37,000 Kr. Brandassurance for Bygningerne 21,150 Kr. Areal 43½ Td. Ld., deraf Ager 39½, Mose 3, Have og Gaardsplads 1. Agermarken drives i en 7 Marksdrift: Havre, Roer, Byg, Halvbrak, Vintersæd, Byg og Græs. Jordens Bonitet er lermuldet. Der holdes 13 Køer, 8 Stkr. Ungkvæg og Kalve og 1 Tyr af rød dansk Race, 4 Heste og 1 Faar. Sidste Aar solgtes c. 45 Fedesvin.

H o l s e v æ n g e t hørte under Kjørstrup indtil 1858, da den frikøbtes af Ole Olsen,

som 1862 solgte den til sin Søstersøn, Jens Andersen; denne ejede Gaarden til sin Død i 1891, hvorefter Enken overtog den og overdrog den 1898 til Sønnen, den nuv. Ejer.



Holsevænget.

Agermarken ligger samlet ved Gaarden over et fladt Terræn. Bygningerne staar væsentligst i Bindingsværk med Straatage. Hovedb. er restaureret af nuv. Ejer i 1916, de 3 Længer er opførte i 1878; Laden er af Træ med Tag af Bølgeblik og opført i 1913. Benzinmotor driver de faste Maskiner.

**Fr. Pedersens Gaard** i Øster Ulslev, Øster Ulslev Sogn. Postforb. og St.: Nysted, hvortil c. 8 Km. Ejer: *Frederik Pedersen*, som overtog Gaarden i 1883, er født paa Ejendommen 29. Juli 1853.

Matr.-Nr. 13 m. fl. af Øster Ulslev. Hartkorn 5 Tdr. 1 Skp. 2 Fdkr. 2¼ Alb. Ejendomsskyld 30,000 Kr. Brandassurance for Bygningerne 10,000 Kr. Areal 47 Tdr. Ld., deraf Ager 38, Mose 8, Have og Gaardsplads 1. Agermarken drives i



Fr. Pedersens Gaard.

en 7 Marksdrift: Havre, benyttet Brak, Vintersæd, Roer, Byg, Blandsæd og Græs. Jordens Bonitet er Iermuldet. Der holdes 12 Køer, 8 Stkr. Ungkvæg og Kalve og 1 Tyr af rød dansk Race, 4 Heste, 1 Føl og 2 Faar. Sidste Aar solgtes c. 20 Fedesvin.

Gaarden var tidligere Fæste under Kjærstrup, men blev 1853 frikøbt af Peter Petersen Grænge, der ejede den til 1883, da han overdrog Ejendommen til sin Søn, den nuv. Ejer.

Jorderne ligger samlede ved Gaarden med Undtagelse af 8 Tdr. Ld. Mose, der ligger c. 3 Km. mod S.; Arealet er fladt. Bygningerne, der er opførte i Tidsrummet fra 1840 til 1850, staar alle i Bindingsværk med Straatage.

**Egehøjgaard, Øster Ulslev Sogn.** Postforb. og St.: Nysted, hvortil c. 8 Km. Ejer: *Lars Rasmussen*, som overtog Gaarden i 1909, er født i Øster Ulslev 11. Decbr. 1876.

Matr.-Nr. 16a m. fl. af Øster Ulslev. Hartkorn 5 Tdr. 1 Skp. 1 Fdkr.  $\frac{1}{4}$  Alb. Ejendomsskyld 40,000 Kr. Brandassurance for Bygningerne 20,000 Kr. Areal 51 Tdr. Ld., deraf Ager 42, Eng 6, Skov  $\frac{1}{2}$ , Græsningsjord  $1\frac{1}{2}$ , Have og Gaardsplads 1. Agermarken drives i en 4 Marksdrift:  $\frac{1}{2}$  Havre  $\frac{1}{2}$  Hvede, Sukkerroer,



Egehøjgaard.

Byg samt Græs og Staldfoder. Jordens Bonitet er lermuldet. Der holdes 10 Køer, 10 Stkr. Ungkvæg og Kalve og 1 Tyr af rød dansk Race, 4 Heste, 3 Plage og Føl samt 20 Grisesøer. Sidste Aar solgtes c. 275 Maanedsgriese.

Egehøjgaard ligger tæt S. for Ø. Ulslev By og var oprindelig Fæste under Kjørstrup, hvorfra den frikøbtes af Hans Hasling, der efterfulgtes af Svigersønnen, Julius Hasling; da denne var barnløs, overdrog han 1909 Ejendommen til sin Hustrus Søstersøn, den nuv. Ejer.

Agermarken ligger samlet om Gaarden over et fladt Terræn. Bygningerne staar dels i Bindingsværk og dels i Grundmur, alle med Straatage. I Kostalden er indrettet Selvvangingsystem og i Hestestalden automatisk Selvfodringsmekanisme.

**L. Pedersens Gaard** i Øster Ulslev, Øster Ulslev Sogn. Postforb. og St.: Nysted, hvortil c. 8 Km. Ejer: *Lars Pedersen*, som overtog Gaarden i 1898, er født paa Ejendommen 8. Febr. 1861.



L. Pedersens Gaard.

Matr.-Nr. 17 m. fl. af Øster Ulslev. Hartkorn 6 Tdr. 3 Skpr. 1 Fdkr.  $1\frac{1}{2}$  Alb. Ejendomsskyld 34,000 Kr. Brandassurance for Bygningerne 11,388 Kr. Areal 59 Tdr. Ld., deraf Ager 52, Eng og Mose 6, Have og Gaardsplads 1. Agermarken drives i en 8 Marksdrift: Havre, benyttet Brak, Vintersæd, Byg, Roer, Byg og

2aars Græs. Jordens Bonitet er dels ler- og dels letmuldet. Der holdes 11 Køer, 7 Stkr. Ungkvæg og Kalve af rød dansk Race, 4 Heste, 1 Føl og 1 Faar. Sidste Aar solgtes 24 Fedesvin.

Gaarden ligger tæt S. for Ø. Ulslev og har oprindelig været Fæste under Kjørstrup, hvorfra den frikøbtes i 1875 af Peder Pedersen; denne efterfulgtes ved sin Død i 1895 af Enken, der sad med Gaarden til sin Død i 1898, hvorefter den overtoges af Sønnen, den nuv. Ejer.

Agermarken ligger samlet om Gaarden og er flad og bekvem. Bygningerne, der er ældre, men gode og velholdte, står alle i Bindingsværk med Straatage.

**J. Hansens Gaard** i Øster Ulslev, Øster Ulslev Sogn. Postforb. og St.: Nysted, hvortil c. 9 Km. Ejer: *Jørgen Hansen*, som overtog Gaarden i 1889, er født i Maribo Landsogn 15. April 1856 og gift med *Maren Hansen*, født i Udstolpe 7. Septbr. 1860.

Matr.-Nr. 24a m. fl. af Øster Ulslev. Hartkorn 3 Tdr. 5 Skpr. 3 Fdkr. 2¼ Alb. Ejendomsskyld 28,000 Kr. Brandassurance for Bygningerne 14,400 Kr. Areal



J. Hansens Gaard.

40 Tdr. Ld., deraf Ager 32, Mose 7, Have og Gaardsplads 1. Agermarken drives i en 6 Marksdrift: Havre, benyttet Brak, Vintersæd, Roer, Byg og Græs. Jordens Bonitet er lermuldet. Der holdes 8 Køer, 6 Stkr. Ungkvæg og Kalve og 1 Tyr af rød dansk Race, 3 Heste og 1 Faar. Sidste Aar solgtes 18 Fedesvin.

Gaarden ligger ved Sognevejen, som fører fra Ø. Ulslev mod S. til Stranden, og blev i sin Tid frikøbt fra Kjørstrup af Peder Juel; denne efterfulgtes af Svigersønnen, Jørgen Rasmussen, af hvem den nuv. Ejer købte.

De flade Jorder ligger samlede om Gaarden med Undtagelse af Mosen, der ligger længere mod S. Bygningerne er ældre, men gode og velholdte, opførte i Bindingsværk med Straatage med Undtagelse af Laden, der er opført 1905 i Træ og bærer Paptag.

**Blunkgaarden**, Øster Ulslev Sogn. Postforb. og St.: Nysted, hvortil c. 10 Km. Ejer: *Erhard Eriksen*, som overtog Gaarden i 1908, er født i Assenbølle



Blunkgaarden.



1. Maj 1874 og gift med *Hulda Emilie Carlsen*, født i Smaaland i Sverrig 11. Marts 1871.

Matr.-Nr. 25a m. fl. af Øster Ulslev. Hartkorn 3 Tdr. 7 Skpr.  $\frac{1}{2}$  Alb. Ejendomsskyld 29,000 Kr. Brandassurance for Bygningerne 23,950 Kr. Areal  $39\frac{1}{3}$  Td. Ld., deraf Ager 38, Mose  $\frac{1}{3}$ , Have og Gaardsplads 1. Agermarken drives i en 6 Marksdrift: Havre, benyttet Brak, Vintersæd, Roer, Byg og Græs. Jordens Bonitet er lermuldet. Der holdes 11 Køer, 5 Stkr. Ungkvæg og Kalve og 2 Tyre af rød dansk Race, 4 Heste, 2 Plage og 1 Faar. Sidste Aar solgtes c. 20 Fedesvin.

Blunkgaarden, som ligger ved Sognevejen der fører fra Ø. Ulslev mod S. til Stranden, hørte oprindeligt under Kjørstrup og har senere været en Del i Handelen. Som ældst kendt Ejer nævnes Blunk, efter hvem Gaarden har faaet sit Navn; senere nævnes Peder Jensen, derefter Theodor Andersen, som solgte til C. Bækkel, af hvem nuv. Ejer købte.

Jorderne er flade og ligger samlede om Gaarden. Bygningerne staar væsentligst i Bindingsværk med Straatage; Laden er af Træ med Paptag, opført i 1912.

**J. Hansens Gaard** i Vester Ulslev, Vester Ulslev Sogn. Postforb. og St.: Nysted, hvortil c. 11 Km. Ejer: *Jørgen Hansen*, som overtog Gaarden i 1900, er født i Vester Ulslev 22. Juli 1867 og gift med *Ellen Sofie Christoffersen*, født i Vester Ulslev 9. Febr. 1876.

Matr.-Nr. 6a m. fl. af Vester Ulslev. Hartkorn 5 Tdr. 3 Skpr.  $2\frac{1}{2}$  Alb. Ejendomsskyld 31,000 Kr. Brandassurance for Bygningerne 15,500 Kr. Areal 50 Tdr. Ld., deraf Ager 39, Eng og Mose 10, Have og Gaardsplads 1. Agermarken drives i en 6 Marksdrift: Havre, benyttet Brak, Vintersæd, Roer, Byg og Græs. Jordens Bonitet er lermuldet. Der holdes 12 Køer, 6 Stkr. Ungkvæg og Kalve og 1 Tyr af rød dansk Race, 4 Heste, 1 Føl og 2 Faar. Sidste Aar solgtes c. 15 Fedesvin.

Af tidligere Ejere nævnes Lars Møller, der efterfulgtes af Sønnen, Chr. Møller, af hvem den nuv. Ejer har købt. Af Jorderne ligger 43 Tdr. Ld. samlede ved Gaarden; Resten ligger i mindre Afstand mod V.

Hovedb. er opført 1912 i Grundmur med Cementstenstag; Avlsb. er ældre og staar i Bindingsværk med Straatage. — Af Hestebesætningen, der er af god, præmieret jysk Race, har nuv. Ejer solgt flere kostbare Dyr; i 1916 solgtes saaledes en 2aars Hingstplag for 10,000 Kr.

**A. Jensens Gaard** i Vester Ulslev, Vester Ulslev Sogn. Postforb. og St.: Nysted, hvortil c. 11 Km. Ejer: *Andreas Jensen*, som overtog Gaarden i 1910, er født i Vejlbj ved Aarhus 2. Novbr. 1856 og gift med *Selma Kjølørstrøm*, født paa Øland 28. Febr. 1863.

Matr.-Nr. 7a m. fl. af Vester Ulslev. Hartkorn 5 Tdr. 1 Skp.  $2\frac{1}{2}$  Alb. Ejendomsskyld 30,000 Kr. Brandassurance for Bygningerne 13,000 Kr. Areal 50 Tdr. Ld., deraf Ager 35, Eng og Mose 14, Have og Gaardsplads 1. Agermarken drives i en 7 Marksdrift: Havre, Roer, Byg, Roer, Byg, Havre og Græs. Jordens Bonitet er lermuldet. Der holdes 12 Køer, 12 Stkr. Ungkvæg og Kalve og 2 Tyre af rød dansk Race, 4 Heste og 1 Føl. Sidste Aar solgtes 12 Fedesvin.

Af tidligere Ejere nævnes Erik Spillemand, derefter Lars Jensen, senere Anders Jakob Christensen, af hvem den nuv. Ejer købte.

Af Jorderne ligger 35 Tdr. Ld. samlet ved Gaarden, Resten ligger i mindre Afstand mod V.; Arealet er fladt. Bygningerne er ældre og staar i Bindingsværk med Straatage.

**H. P. Andersens Gaard** i Vester Ulslev, Vester Ulslev Sogn. Postforb. og St.: Nysted, hvortil c. 11 Km. Ejer: *Hans P. Andersen*, som overtog Gaarden i 1894, er født i Fuglse Sogn 18. Decbr. 1845 og gift med *Rasmine Hansen*, født paa Ejendommen 26. Juni 1848.

Matr.-Nr. 8a m. fl. af Vester Ulslev. Hartkorn 5 Tdr. 1 Skp. 2 Fdkr. 1 Alb. Ejendomsskyld 30,000 Kr. Brandassurance for Bygningerne 12,500 Kr. Areal 53 Tdr. Ld., deraf Ager 49, Mose 3, Have og Gaardsplads 1. Agermarken drives i en 6 Marksdrift: Havre, benyttet Brak, Vintersæd, Roer, Byg og Græs. Jordens

Bonitet er lermuldet. Der holdes 13 Køer, 6 Stkr. Ungkvæg og Kalve og 1 Tyr af rød dansk Race, 4 Heste, 1 Føl og 1 Faar. Sidste Aar solgtes c. 15 Fedesvin.

Gaarden blev købt til fri Ejendom først i 1870erne af Hans Rasmussen, efter hvis Død i 1894 Ejendommen overtoges af Svigersønnen, den nuv. Ejer.

Størstedelen af Jorderne, der er flade, ligger samlede om Gaarden; 10 Tdr. Ld. ligger i mindre Afstand mod V. Bygningerne staar væsentligst i Bindingsværk med Straatage; Hovedb. har grundmurede Gavle.

**Dalbakkegaard**, Vester Ulslev Sogn. Postforb. og St.: Nysted, hvortil c. 11 Km. Ejer: *Chr. Nielsen*, som overtog Gaarden i 1898, er født paa Ejendommen 20. Febr. 1873 og gift med *Anna Johanne Pedersen*, født i Fuglse 26. April 1876.

Matr.-Nr. 9a m. fl. af Vester Ulslev. Hartkorn 5 Tdr. 3 Skpr. 2 Fdkr. Ejendomsskyld 31,000 Kr. (efter Vurderingen i 1916 52,000 Kr.). Brandassurance for Bygningerne 22,000 Kr. Areal 47 Tdr. Ld., deraf Ager 44 $\frac{3}{4}$ , Mose 1 $\frac{1}{4}$ , Have og



Dalbakkegaard.

Gaardsplads 1. Agermarken drives i en 6 Marksdrift: Havre, benyttet Brak, Vintersæd, Roer, Byg og Græs. Jordens Bonitet er lermuldet. Der holdes 13 Køer, 10 Stkr. Ungkvæg og Kalve og 1 Tyr af rød dansk Race, 4 Heste og 2 Plage. Sidste Aar solgtes c. 40 Fedesvin.

Dalbakkegaard blev købt til fri Ejendom af Niels Christensen, der var dens Ejer til sin Død i 1884, hvorefter Enken overtog Ejendommen, som hun 1898 overdrog til sin Søn, den nuv. Ejer.

Jorderne ligger samlede V. og N. for Gaarden og er et ret jævnt Terræn. Hovedb. ligger omgivet af en køn Have mod S. og er af Bindingsværk med Cementstenstag, opført i 1863; de to Udlænger er tækkede med Straa; Laden er af Træ med Paptag.

**Fr. Larsens Gaard** i Vester Ulslev, Vester Ulslev Sogn. Postforb. og St.: Nysted, hvortil c. 12 Km. Ejer: *Frederik Larsen*, som overtog Gaarden i 1871, er født paa Ejendommen 31. Oktbr. 1849 og gift med *Karen Sofie Jensen*, født i Fuglse 22. Decbr. 1851.

Matr.-Nr. 16a m. fl. af Vester Ulslev. Hartkorn 4 Tdr. 2 Skpr. 3 Fdkr. 1 $\frac{1}{4}$  Alb. Ejendomsskyld 30,000 Kr. Brandassurance for Bygningerne 18,000 Kr. Areal 51 Tdr. Ld., deraf Ager 47, Mose 3, Have og Gaardsplads 1. Agermarken drives i en 6 Marksdrift: Havre, benyttet Brak, Vintersæd, Roer, Byg og Græs. Jordens Bonitet er lermuldet. Der holdes 12 Køer, 6 Stkr. Ungkvæg og Kalve og 2 Tyre af rød dansk Race, 4 Heste og 2 Faar. Sidste Aar solgtes 12 Fedesvin.

Gaarden blev købt til fri Ejendom i 1871 af Lars Rasmussen, der samtidig overdrog den til sin Søn, den nuv. Ejer.

De flade Jorder ligger samlede ved Gaarden. Alle Bygningerne er af Bindingsværk med Straatage, opførte i 1830erne. — Af Hestebesætningen er en Hoppe præmieret.

**N. A. Hovmands Gaard** i Vester Ulslev, Vester Ulslev Sogn. Postforb. og St.: Nysted, hvortil c. 11 Km. Ejer: *Niels A. Hovmand*, som overtog Gaarden i 1901, er født paa Ejendommen 3. Maj 1862.

Matr.-Nr. 10a m. fl. af Vester Ulslev. Hartkorn 5 Tdr. 6 Skpr. 2 Fdkr. 2½ Alb. Ejendomsskyld 30,000 Kr. Brandassurance for Bygningerne 17,500 Kr. Areal 40 Tdr. Ld., deraf Ager 28¼, Eng 10, Mose ¾, Have og Gaardsplads 1. Ager-



N. A. Hovmands Gaard.

marken drives i en 5 Marksdrift: Halvbrak, Vintersæd, Roer og Byg, Blandsæd og Havre samt Græs. Jordens Bonitet er lermuldet. Der holdes 12 Køer, 12 Stkr. Ungkvæg og Kalve og 1 Tyr af rød dansk Race, 5 Heste, 2 Plage og 3 Faar. Sidste Aar solgtes c. 10 Fedesvin.

Gaarden købtes til fri Ejendom i 1872 af Anders Hansen (Hovmand), efter hvis Død i 1901 den overtoges af Sønnen, den nuv. Ejer.

De flade Jorder ligger samlede ved Gaarden. Hovedb. og to Udlænger staar i Grundmur med Straatage, opførte 1904—06; Laden er af Træ, tækket med Pap og opført i 1913.

**C. Pedersens Gaard** i Vester Ulslev, Vester Ulslev Sogn. Postforb. og St.: Nysted, hvortil c. 12 Km. Ejer: *Chr. Pedersen*, som overtog Gaarden i 1883, er



C. Pedersens Gaard.

født i Vanthore 23. Novbr. 1853 og gift med *Johanne Margrethe Rasmussen*, født i Vanthore 12. Aug. 1854.

Matr.-Nr. 12a m. fl. af Vester Ulslev. Hartkorn 5 Tdr. ¼ Alb. Ejendomsskyld 28,000 Kr. Brandassurance for Bygningerne 17,000 Kr. Areal 36¼ Td. Ld.,

deraf Ager 32½, Eng ½, Mose 3, Have og Gaardsplads 1. Agermarken drives i en 6 Marksdrift: Havre, benyttet Brak, Vintersæd, Roer, Byg og Græs. Jordens Bonitet er lermuldet. Der holdes 12 Køer, 8 Stkr. Ungkvæg og Kalve af rød dansk Race, 2 Heste og 2 Plage. Sidste Aar solgtes c. 50 Fedesvin.

Gaarden ligger i V. Ulslev og blev købt til fri Ejendom af Johan Dunk. Nuv. Ejer har købt Ejendommen af Skifteretten.

Jorderne ligger samlede ved Gaarden over et fladt og bekvemt Terræn. Bygningerne, der hovedsagelig er opførte af nuv. Ejer i 1884—85, staar i Bindingsværk med Straatage.

**Enkefru A. B. Jørgensens Gaard** i Vester Ulslev, Vester Ulslev Sogn. Postforb. og St.: Nysted, hvortil c. 12 Km. Tlf. 26 over Vester Ulslev Central. Ejerinde: Enkefru *Ane Boline Jørgensen*, som overtog Gaarden i 1906, er født paa Ejendommen 3. Maj 1871 og var gift med *Carl Jørgensen*.

Matr.-Nr. 17a m. fl. af Vester Ulslev. Hartkorn 4 Tdr. 3 Skpr. 3 Fdkr. 2 Alb. Ejendomsskyld 33,000 Kr. Brandassurance for Bygningerne 25,000 Kr. Areal 49¼ Td. Ld., deraf Ager 44¼, Mose 4, Have og Gaardsplads 1. Gaarden drives



Enkefru A. B. Jørgensens Gaard.

af Ejerinden. Agermarken drives i en 6 Marksdrift: Havre, delvis benyttet Brak, Vintersæd, Roer, Byg og Græs. Jordens Bonitet er lermuldet. Der holdes 14 Køer, 9 Stkr. Ungkvæg og Kalve og 1 Tyr af rød dansk Race, 4 Heste og 2 Plage. Sidste Aar solgtes c. 20 Fedesvin.

Gaarden blev c. 1870 købt til fri Ejendom af Peder Andersen, der samtidig overdrog Ejendommen til sin Svigersøn, Henrik Kaae; ved dennes Død 1894 overtog Enken Gaarden, som hun 1896 overdrog til Svigersønnen, Carl Jørgensen, den nuv. Ejerindes afdøde Mand.

Jorderne ligger samlede ved Gaarden over et fladt Terræn. Bygningerne bestaar af Hovedb., 2 Udlænger og Materialhus; de er opførte 1906 efter Brand og staar væsentligst i Grundmur med Cementstenstag paa Hovedb. og Paptage paa Avlsb.; Laden er af Træ.

**Allégaard**, Vester Ulslev Sogn. Postforb. og St.: Nysted, hvortil c. 12 Km. Ejer: *Jens Christensen*, som overtog Gaarden i 1906, er født i Herritslev 21. Septbr. 1858 og gift med *Karen Sofie Hansen*, født i Øllebølle 28. Decbr. 1869.

Matr.-Nr. 18a m. fl. af Vester Ulslev. Hartkorn 5 Tdr. 2 Fdkr. 2½ Alb. Ejendomsskyld 30,000 Kr. Brandassurance for Bygningerne 19,000 Kr. Areal 42 Tdr. Ld., deraf Ager 37, Mose 4, Have og Gaardsplads 1. Agermarken drives i en 6 Marksdrift: Havre, benyttet Brak, Vintersæd, Roer, Byg og Græs. Jordens Bonitet er lermuldet. Der holdes 12 Køer, 6 Stkr. Ungkvæg og Kalve og 1 Tyr af rød dansk Race, 4 Heste, 1 Føl og 2 Faar. Sidste Aar solgtes c. 20 Fedesvin.

Allégaard havde været en Del i Handelen, indtil nuv. Ejer købte den af Albert Danielsen.

Jorderne er flade og ligger samlede ved Gaarden. Bygningerne er væsentligst af Bindingsværk med Straatage, opførte i 1885 efter Brand; Laden er af Træ med Paptag, opført i 1905.

**Virkelyst**, Vester Ulslev Sogn. Postforb. og St.: Nysted, hvortil c. 12 Km. Tlf. 43 over Vester Ulslev Central. Ejer: *Vilhelm Lærkesen*, som overtog Gaarden i 1895, er født paa Ejendommen 26. Maj 1869 og gift med *Sofie Hansen*, født i Vester Ulslev 24. Marts 1864.

Matr.-Nr. 22a m. fl. af Vester Ulslev. Hartkorn 4 Tdr. 5 Skpr. 2 Alb. Ejendoms-skyld 34,000 Kr. Brandassurance for Bygningerne 20,000 Kr. Areal 49 Tdr. Ld., deraf Ager 42, Mose 6, Have og Gaardsplads 1. Agermarken drives i en 6 Marksdrift: Havre, benyttet Brak, Vintersæd, Roer, Byg og Græs. Jordens Bonitet er ler-



Virkelyst.

muldet. Der holdes 17 Køer, 14 Stkr. Ungkvæg og Kalve og 1 Tyr af rød dansk Race, 5 Heste, 1 Føl og 2 Faar. Sidste Aar solgtes c. 50 Fedesvin.

Virkelyst blev købt til fri Ejendom i 1864 af Niels Peder Lærkesen, efter at hans Fader, Sognefoged Lærke Hansen, havde haft Gaarden i Fæste. N. P. Lærkesen var en fremragende dygtig Mand, der for sine Fortjenesters Skyld havde faaet tildelt Dannebrogsmændenes Hæderstegn.

Agermarken ligger samlet ved Gaarden over et fladt Terræn. Bygningerne bestaar af 4 Længer, Svinestald og et Beboelseshus, hvortil hører 3 Tdr. Ld., og som er tilkøbt i 1913. Hovedb. og de 2 Sidelænger staar i Bindingsværk med Straatage; den s. Længe, der rummer Lade og Stalde, er af Grundmur udvendig og af Bindingsværk til Gaardsiden, tækket med Pukkelpalader og opført 1912. Petroleumsmotor driver de faste Maskiner.

**L. Pedersens Gaard** i Vester Ulslev, Vester Ulslev Sogn. Postforb. og St.: Nysted, hvortil c. 12 Km. Tlf. 3 over Vester Ulslev Central. Ejer: *Ludvig Pedersen*, som overtog Gaarden i 1904, er født i Fuglse Sogn 18. Septbr. 1876 og gift med *Ellen Jørgensen*, født i Fuglse 8. Oktbr. 1881.

Matr.-Nr. 15a m. fl. af Vester Ulslev. Hartkorn 5 Tdr. 6 Skpr. 2 Fdkr.  $\frac{3}{4}$  Alb. Ejendomsskyld 36,000 Kr. Brandassurance for Bygningerne 21,000 Kr. Areal 48 Tdr. Ld., deraf Ager 41, Mose 6, Have og Gaardsplads 1. Agermarken drives i en 6 Marksdrift: Havre, benyttet Brak, Vintersæd, Roer, Byg og Græs. Jordens Bonitet er lermuldet. Der holdes 12 Køer, 8 Stkr. Ungkvæg og Kalve af rød dansk Race, 4 Heste, 1 Plag og 3 Faar. Sidste Aar solgtes c. 20 Fedesvin og c. 300 Maanedsgrise.

Gaarden var Forpagtergaard under Bremersvold indtil 1915, da nuv. Ejer købte Ejendommen efter i 1904 at have overtaget den i Forpagtning efter tidligere Fæster, Niels Pedersen Juel.

Agermarken ligger ved Gaarden over et fladt Terræn. Bygningerne, der er ældre, men gennemgribende restaurerede i 1910, staar alle i Bindingsværk med Straatage. En Petroleumsmotor driver de faste Maskiner.

**L. og J. Pedersens Gaard** i Øllebølle, Vester Ulslev Sogn. Postforb. og St.: Nysted, hvortil c. 10 Km. Ejere: Brødrene *L. og J. Pedersen*, som overtog Gaarden i 1883, er fødte i Slemminge Sogn henholdsvis 19. Novbr. 1846 og 1. Juni 1849; *J. Pedersen* er gift med *Kirstine Pedersen*, født i Assenbølle 22. April 1857.

Matr.-Nr. 1 af Øllebølle. Hartkorn 5 Tdr. 3 Skpr. 3 Fdkr. 2¼ Alb. Ejendomsskyld 32,160 Kr. Brandassurance for Bygningerne 14,900 Kr. Areal 55½ Td. Ld., deraf Ager 48½, Eng 6, Have og Gaardsplads 1. Agermarken drives i en 6 Marksdrift: Havre, benyttet Brak, Roer, Byg, Blandsæd og Græs. Jordens Bonitet er lermuldet. Der holdes 14 Køer, 11 Stkr. Ungkvæg og Kalve og 1 Tyr af rød dansk Race, 4 Heste og 2 Faar. Sidste Aar solgtes 48 Fedesvin.

Gaarden blev frikøbt fra Bremersvold c. 1862 af Christen Christoffersen, der 1883 solgte til de nuv. Ejere.

Jorderne ligger samlede om Gaarden med Undtagelse af 4½ Td. Ld., der ligger c. 1 Km. mod SØ; Terrænet er noget bakket. Hovedb., ø. Længe og Svinestalden er grundmurede; de øvrige Bygninger er af Bindingsværk med Straatage. Hovedb. er opført 1900, den ø. Længe 1886 og Svinestalden 1893. Sæden tærskes ved Motorkraft.

**J. Pedersens Gaard** i Øllebølle, Vester Ulslev Sogn. Postforb. og St.: Nysted, hvortil c. 10 Km. Tlf. 4 over Vester Ulslev Central. Ejer: Sognefoged, Sogneraadsformand, Landvæsenskommissær *Jørgen Pedersen*, som overtog Gaarden i 1885, er født i Musse 8. Juli 1859 og gift med *Marie Rasmussen*, født i Musse 21. Maj 1866.

Matr.-Nr. 2 af Øllebølle. Hartkorn 4 Tdr. 5 Skpr. 3 Fdkr. Ejendomsskyld 31,500 Kr. (efter Vurderingen i 1916 52,000 Kr.). Brandassurance for Bygningerne 21,000 Kr. Areal 48 Tdr. Ld., deraf Ager 39, Natureng 8, Have og Gaards-



J. Pedersens Gaard.

plads 1. Agermarken drives i en 6 Marksdrift: Havre, benyttet Brak, Vintersæd, Roer, Byg og Græs. Jordens Bonitet er lermuldet. Der holdes 11 Køer, 10 Stkr. Ungkvæg og Kalve af rød dansk Race, 4 Heste, 2 Plage og Føl samt 2 Faar. Sidste Aar solgtes c. 30 Fedesvin.

Gaarden blev 1872 købt til fri Ejendom af *Jørgen Pedersens* Enke, som samtidig overdrog den til sin Broder, *Christoffer Larsen*, af hvem den nuv. Ejer har købt.

De noget bølgeformede Jorder ligger samlede ved Gaarden. Bygningerne består af 4 Længer og Svinestald. Hovedb. ligger mod S., opført 1910 i Grundmur med Cementstenstag; n. Længe, der rummer Lade og en Del af Staldene, er opført 1912 dels i Grundmur og dels i Træ, tækket med Pukkelplader; de øvrige Bygninger er ældre og staar i Bindingsværk med Straatage.

**C. Hansens Gaard** i Øllebølle, Vester Ulslev Sogn. Postforb. og St.: Nysted, hvortil c. 9 Km. Ejer: *Christen Hansen*, som overtog Gaarden i 1875, er født i Sløsse 17. Maj 1842.

Matr.-Nr. 3 m. fl. af Øllebølle. Hartkorn 5 Tdr. 4 Skpr. 1¼ Alb. Ejendomsskyld 29,000 Kr. Brandassurance for Bygningerne 15,000 Kr. Areal 55 Tdr. Ld., deraf Ager 52, Mose 2, Have og Gaardsplads 1. Agermarken drives i en 6 Marksdrift: Havre, benyttet Brak, Vintersæd, Roer, Byg og Græs. Jordens Bonitet er

lermuldet. Der holdes 11 Køer, 7 Stkr. Ungkvæg og Kalve og 1 Tyr af rød dansk Race, 3 Heste, 2 Plage og 2 Faar. Sidste Aar solgtes c. 20 Fedesvin.



C. Hansens Gaard.

Gaarden blev købt til fri Ejendom i 1871 af Hans Mogensen, efter hvis Død Enken 1875 giftede sig med nuv. Ejer, der da overtog Gaarden.

Jorderne, der er et lidt ujevnt Terræn, ligger samlede ved Gaarden med Undtagelse af 6 Tdr. Ld., som ligger i mindre Afstand mod S. De ældre, men gode og velholdte Bygninger staar alle i Bindingsværk med Straatage.

**P. Mortensens Gaard** i Øllebølle, Vester Ulslev Sogn. Postforb. og St.: Nysted, hvortil c. 9 Km. Ejer: *Peter Mortensen*, som overtog Gaarden i 1912, er født i Errindlev 26. Marts 1879.

Matr.-Nr. 4 m. fl. af Øllebølle. Hartkorn 4 Tdr. 6 Skpr. 3 Fdkr.  $\frac{1}{4}$  Alb. Ejendomsskyld 28,000 Kr. (efter Vurderingen i 1916 41,500 Kr.). Brandassurance



P. Mortensens Gaard.

for Bygningerne 15,600 Kr. Areal 43 Tdr. Ld., deraf Ager  $41\frac{1}{2}$ , Mose  $\frac{1}{2}$ , Have og Gaardsplads 1. Agermarken drives i en 6 Marksdrift: Havre, benyttet Brak, Vintersæd, Roer, Byg og Græs. Jordens Bonitet er lermuldet. Der holdes 12 Køer, 7 Stkr. Ungkvæg og Kalve og 1 Tyr af rød dansk Race, 4 Heste, 1 Føl og 2 Faar. Sidste Aar solgtes c. 25 Fedesvin.

Gaarden hørte i sin Tid som Fæste under Grevskabet Christiansholm. Af tidligere Ejere nævnes Poul Jensen, der i 1909 efterfulgtes af Sønnen, Peder Jensen, som senere solgte til nuv. Ejer.

Størstedelen af Jorderne ligger ved Gaarden; 5 Tdr. Ld. ligger i mindre Afstand mod S.; Arealet er fladt og bekvemt. Af Bygningerne, der er opførte i 1880'erne, staar Hovedb. i Grundmur og Avlsb. i Bindingsværk, alle tækkede med Straa.

**Enkefru M. J. Andersens Gaard** i Øllebølle, Vester Ulslev Sogn. Postforb. og St.: Nysted, hvortil c. 10 Km. Ejerinde: Enkefru *Maren Johanne Andersen*, f. *Christoffersdatter*, som overtog Gaarden i 1912, er født i Øllebølle 21. Septbr. 1844 og var gift med *Jørgen Andersen*.

Matr.-Nr. 7 m. fl. af Øllebølle. Hartkorn 5 Tdr. 2 Skpr. 2 Alb. Ejendoms-skyld 30,000 Kr. Brandassurance for Bygningerne 20,000 Kr. Areal 45 Tdr. Ld.,



Enkefru M. J. Andersens Gaard.

deraf Ager 42, Eng 2, Have og Gaardsplads 1. Agermarken drives i en 5 Marksdrift: Havre, Vintersæd, Roer, Byg og Græs. Jordens Bonitet er lermuldet. Der holdes 15 Køer, 10 Stkr. Ungkvæg og Kalve og 3 Tyre af rød dansk Race, 4 Heste og 2 Plage. Sidste Aar solgtes c. 15 Fedesvin.

Gaarden blev 1872 købt til Arvefæste af *Jørgen Andersen*, der var født paa Gaarden; *Jørgen Andersens Fader* havde faaet Ejendommen i Fæste i 1814.

Agermarken, der er jævn, ligger samlet ved Gaarden. Hovedb. og s. Længe er ældre og opførte i Bindingsværk; v. Længe er nyere og staar i Grundmur.

**P. Pedersens Gaard** i Øllebølle, Vester Ulslev Sogn. Postforb. og St.: Nysted, hvortil c. 11 Km. Ejer: *P. Pedersen*, som overtog Gaarden i 1899, er født i Krønge 19. Jan. 1867 og gift med *Johanne Marie Pedersen*, født i Øster Ulslev 20. Septbr. 1879.



P. Pedersens Gaard.

Matr.-Nr. 8 m. fl. af Øllebølle. Hartkorn 5 Tdr. 4 Skpr. 3 Fdkr. Ejendoms-skyld 34,000 Kr. (efter Vurderingen i 1916 50,000 Kr.). Brandassurance for Bygningerne 19,100 Kr. Areal 48 Tdr. Ld., deraf Ager 45, Mose 2, Have og Gaardsplads 1. Agermarken drives i en 6 Marksdrift: Havre, benyttet Brak, Vintersæd, Roer, Byg og Græs. Jordens Bonitet er lermuldet. Der holdes 12 Køer, 9 Stkr. Ungkvæg og Kalve og 1 Tyr af rød dansk og Jersey-Race samt 4 Heste. Sidste Aar solgtes c. 30 Fedesvin.



Gaarden har oprindelig været Fæste under Bremersvold, hvorfra den frikøbtes omkring 1870. Nuv. Ejer købte Ejendommen 1899, efter at den forud havde været en Del i Handelen.

Jorderne er flade og ligger samlede om Gaarden. Hovedb. ligger mod S. og er ligesom v. Længe af Bindingsværk; Staldlængen er af Grundmur med brandfri Lofter, opført i 1914, Laden er af Træ, opført 1905, og begge er tækkede med Pap; de øvrige Bygninger bærer Straatage. Petroleumsmotor er installeret til Drift af de faste Maskiner.

**H. J. P. Ebbes Gaard** i Sløsse, Vester Ulslev Sogn. Postforb. og St.: Nysted, hvortil c. 10 Km. Ejer: *H. J. P. Ebbe*, som overtog Gaarden i 1895, er født i Døllefjelde 6. Septbr. 1871 og gift med *Bolette Marie Hanne Bækkel*, født i Østofte 23. Marts 1875.

Matr.-Nr. 3a m. fl. af Sløsse. Hartkorn 5 Tdr. 3 Skpr. 1 Fdkr. 2¼ Alb. Ejendomsskyld 32,000 Kr. Brandassurance for Bygningerne 23,000 Kr. Areal 42 Tdr. Ld., deraf Ager 41, Have og Gaardsplads 1. Agermarken drives i en 4 Marksdrift:



H. J. P. Ebbes Gaard.

Havre, Roer, Byg og Græs. Jordens Bonitet er lermuldet. Der holdes 12 Køer, 9 Stkr. Ungkvæg og Kalve og 1 Tyr af rød dansk Race, 4 Heste, 1 Plag og 1 Faar. Sidste Aar solgtes c. 30 Fedesvin.

Gaarden har nuv. Ejer købt af Hans Pedersen, som havde overtaget den efter sin Svigerfader, Hans Mortensen. Størstedelen af Jorderne ligger samlede ved Gaarden med Undtagelse af 10 Tdr. Ld., der ligger i mindre Afstand mod Ø.

Bygningerne staar alle i Grundmur med Tegltag paa Hovedb., Paptag paa Laden og Straatage paa de øvrige Bygninger. Hovedb. ligger mod Ø. og er ligesom de 2 Ud-længer opført i 1892, medens Laden er opført 1912. De faste Maskiner drives ved Benzinmotor.

**L. Olsens Gaard** i Sløsse, Vester Ulslev Sogn. Postforb. og St.: Nysted, hvortil c. 9 Km. Ejer: *Lars Olsen*, som overtog Gaarden i 1900, er født paa Ejen-



L. Olsens Gaard.

dommen 25. Septbr. 1870 og gift med *Nielsine Nielsen*, født i Skottemarke 22. Septbr. 1864.

Matr.-Nr. 7 m. fl. af Sløsse. Hartkorn 4 Tdr. 5 Skpr. 1¼ Alb. Ejendomsskyld 32,000 Kr. Brandassurance for Bygningerne 24,000 Kr. Areal 39½ Td. Ld., deraf Ager 35½, Mose 3, Have og Gaardsplads 1. Agermarken drives i en 6 Marksdrift: Havre, benyttet Brak, Vintersæd og Byg, Roer, Byg og Græs. Jordens Bonitet er lermuldet. Der holdes 20 Køer, 10 Stkr. Ungkvæg og Kalve og 2 Tyre af rød dansk Race, 4 Heste, 1 Plag og 2 Faar. Sidste Aar solgtes c. 35 Fedesvin.

Gaarden har nuv. Ejer overtaget efter sin Fader, Ole Larsen, som frikøbte Ejendommen fra Kjørstrup i 1860erne. Af Jorderne ligger Agermarken samlet ved Gaarden over et jævnt Terræn.

Hovedb., der ligger mod S. omgivet af en smuk Have, staar ligesom de 2 Sidelænger i Grundmur; Laden er af Træ. Hovedb. er tækket med Cementsten, de andre med Pap. Gaarden er efter Brand 1906—07 udflyttet fra Sløsse By til sin nuv. Plads ved Hovedlandevejen.

**M. P. Jensens Gaard** i Sløsse, Vester Ulslev Sogn. Postforb. og St.: Nysted, hvortil c. 11 Km. Ejer: *Mads Peder Jensen*, som overtog Gaarden i 1883, er født i Kettinge Sogn 12. Aug. 1856 og gift med *Karen Kristensen Ramme*, født i Fuglse 10. Aug. 1857.

Matr.-Nr. 11a m. fl. af Sløsse. Hartkorn 4 Tdr. 3 Skpr. 1 Fdkr. 2¼ Alb. Ejendomsskyld 28,370 Kr. (efter Vurderingen i 1916 49,500 Kr.). Brandassurance for Bygningerne 20,000 Kr. Areal 46 Tdr. Ld., deraf Ager 44, Mose 1, Have og Gaardsplads 1. Agermarken drives i en 7 Marksdrift: Havre, benyttet Brak, Vintersæd, Roer, Byg, 1½aars Græs ½ Byg. Jordens Bonitet er dels ler- og dels letmuldet. Der holdes 14 Køer, 6 Stkr. Ungkvæg og Kalve og 2 Tyre af rød dansk Race, 4 Heste, 2 Plage og 2 Faar. Sidste Aar solgtes c. 35 Fedesvin.

Gaarden blev i 1854 frikøbt fra Kjørstrup af Peder Pedersen (Thisen), af hvem nuv. Ejer købte.

Jorderne ligger samlede ved Gaarden over et ret jævnt Terræn. Bygningerne, der alle er opførte af nuv. Ejer, staar i Bindingsværk med grundmurede Gavle og bærer Straatage.

**M. F. Friis' Gaard** i Sløsse, Vester Ulslev Sogn. Postforb. og St.: Nysted, hvortil c. 10 Km. Ejer: *M. F. Friis*, som overtog Gaarden i 1896, er født paa



M. F. Friis Gaard.

Ejendommen 30. Decbr. 1857 og gift med *Ane Christine Pedersen*, født i Herritslev Sogn 3. Oktbr. 1866.

Matr.-Nr. 13 m. fl. af Sløsse. Hartkorn 5 Tdr. 1 Skp. 2 Alb. Ejendomsskyld 28,000 Kr. (efter Vurderingen i 1916 52,000 Kr.). Brandassurance for Bygningerne

24,000 Kr. Areal 47 Tdr. Ld., deraf Ager 43, Mose 3, Have og Gaardsplads 1. Agermarken drives i en 6 Marksdrift: Havre, Roer, Vintersæd, Byg, Blandsæd og Græs. Jordens Bonitet er lermuldet. Der holdes 13 Køer, 6 Stkr. Ungkvæg og Kalve og 1 Tyr af rød dansk Race, 4 Heste, 2 Plage og 1 Faar. Sidste Aar solgtes c. 30 Fedesvin.

Gaarden har nuv. Ejer faaet overdraget af sin Fader, Rasmus Peder Friis, som havde frikøbt den fra Kjærstrup. Agermarken ligger samlet ved Gaarden over et ret jævnt Terræn.

Hovedb. er af Grundmur, Staldlængen og Materialhus er af Bindingsværk; Laden er af Træ med Paptag; de øvrige Bygninger bærer Straatage, og alle er de opførte af nuv. Ejer.

**Sandagergaard**, Vester Ulslev Sogn. Postforb. og St.: Nysted, hvortil c. 12 Km. Ejer: *Niels Aug. Nielsen*, som overtog Gaarden i 1911, er født i Herritslev 26. Febr. 1888 og gift med *Rasmine Holse*, født i Blands 1. Decbr. 1887.

Matr.-Nr. 6 m. fl. af Sandager. Hartkorn 5 Tdr. 1 Fdkr. 1¼ Alb. Ejendomsskyld 32,000 Kr. Brandassurance for Bygningerne 15,700 Kr. Areal 42 Tdr. Ld., deraf Ager 40½, Skov ½, Have og Gaardsplads 1. Agermarken drives i en



Sandagergaard.

8 Marksdrift: Havre, Roer, Byg, benyttet Brak, Vintersæd, Roer, Byg og Græs. Jordens Bonitet er lermuldet. Der holdes 11 Køer, 8 Stkr. Ungkvæg og Kalve og 1 Tyr af rød dansk Race, 5 Heste, 1 Føl og 1 Faar. Sidste Aar solgtes c. 20 Fedesvin.

Sandagergaard har den nuv. Ejer købt 1911 af Peder Madsens Enke, som havde ejet Gaarden i en længere Aarrække. Jorderne ligger samlede om Gaarden over et jævnt Terræn.

Bygningerne staar i Bindingsværk med Straatage og er restaurerede af nuv. Ejer. En Petroleumsmotor driver de faste Maskiner. Gaarden ligger kønt, og der er derfra en vid Udsigt mod S. over Havet.

**Rørmosegaard**, Nysted Landsogn. Postforb. og St.: Nysted, hvortil c. 3 Km. Ejer: *Carl Hovmand*, som overtog Gaarden i 1908, er født paa Ejendommen 26. Juni 1878 og gift med *Oline Jørgensen*, født i Horbelev 25. Febr. 1888.

Matr.-Nr. 2a m. fl. af Vanthore. Hartkorn 4 Tdr. 2 Skpr. 3 Fdkr. 1¼ Alb. Ejendomsskyld 28,000 Kr. Brandassurance for Bygningerne 23,750 Kr. Areal 52 Tdr. Ld., deraf Ager 48½, Mose ½, Skov 2, Have og Gaardsplads 1. Agermarken drives i en 8 Marksdrift: Havre, benyttet Brak, Vintersæd, Byg, Roer, Byg og 2aars Græs. Jordens Bonitet er for Størstedelen lermuldet, en mindre Del er moset. Der holdes 12 Køer, 8 Stkr. Ungkvæg og Kalve og 1 Tyr af rød dansk Race, 4 Heste, 6 Plage og Føl samt 5 Faar. Sidste Aar solgtes c. 50 Fedesvin.

Rørmosegaard hørte under Grevskabet Christiansholm, indtil Niels Pedersen frikøbte den i 1860erne; efter hans Død giftede Enken sig med Rasmus Rasmussen,

som i 1868 efterfulgtes af Sønnen af Hustruens første Ægteskab, Rasmus Nielsen Hovmand, den nuv. Ejers Fader.



Rørmosegaard.

Jorderne er flade og ligger samlede om Gaarden. Bygningerne, der er ældre, men gode og velholdte, staar i Bindingsværk med Straatage undtagen Svinestalden, der er grundmuret, tækket med Pap og opført i 1914. Elektrisk Lys og Kraft er indlagt fra Værket i Nysted. Gaarden udflyttedes i 1803 fra Vanthore By til sin nuv. Plads.

**H. P. Christiansens Gaard** i Vanthore, Nysted Landsogn. Postforb. og St.: Nysted, hvortil c. 3 Km. Ejer: *H. P. Christiansen*, som overtog Gaarden i 1905, er født i Thoreby 24. Febr. 1878.

Matr.-Nr. 9a m. fl. af Vanthore. Hartkorn 5 Tdr. 1 Skp. 1 Fdkr.  $\frac{1}{4}$  Alb. Ejendomsskyld 44,000 Kr. (efter Vurderingen i 1916 53,000 Kr.). Brandassurance for Bygningerne 18,000 Kr. Areal 43 Tdr. Ld., deraf Ager 42, Have og Gaardsplads 1. Agermarken drives i en 6 Marksdrift: Havre, benyttet Brak, Vintersæd og Byg, Roer, Byg og Græs. Jordens Bonitet er lermuldet. Der holdes 18 Køer,



H. P. Christiansens Gaard.

10 Stkr. Ungkvæg og Kalve og 1 Tyr af rød dansk Race, 4 Heste, 3 Plage og Føl. Sidste Aar solgtes c. 130 Fedesvin.

H. P. Christiansen ejer tillige en Gaard i Elkenøre paa Falster med Hartkorn 8 Tdr. 3 Skpr. 2 Fdkr.  $\frac{1}{4}$  Alb., Ejendomsskyld 52,000 Kr., Brandassurance for Bygningerne 23,000 Kr., Areal 73 Tdr. Ld.

Gaarden var i sin Tid Fæste under Grevskabet Christiansholm. Nuv. Ejer købte den 1905 af Hans Philipsen, som havde købt Ejendommen i 1882. De flade Jorder ligger samlede ved Gaarden.

Bygningerne staar væsentligst i Bindingsværk med Straatage; to af Udlængerne er dog restaurerede og omlagte med Eternittage; Svinestalden er opført 1913 i Grundmur med Paptag og brandfri Lofter. Der er indlagt elektrisk Lys og Kraft fra Værket i Nysted. Gaarden ligger højt og kønt med vid Udsigt over Havet.

**Kirstinesminde**, Nysted Landsogn. Postforb. og St.: Nysted, hvortil c. 3 Km. Ejer: *Peder Jensen*, som overtog Gaarden i 1900, er født paa Ejendommen 16. Aug. 1863.

Matr.-Nr. 10a m. fl. af Vanthore. Hartkorn 5 Tdr. 4 Skpr. 3 Fdkr. 2 Alb. Ejendomsskyld 31,000 Kr. Brandassurance for Bygningerne 18,300 Kr. Areal 32 Tdr. Ld., deraf Ager 31, Have og Gaardsplads 1. Agermarken drives i en 7 Marksdrift: Havre, benyttet Brak, Vintersæd, Byg, Roer, Byg og Græs. Jordens Bonitet er lermuldet. Der holdes 10 Køer, 5 Stkr. Ungkvæg og Kalve og 1 Tyr af rød dansk Race og 4 Heste. Sidste Aar solgtes c. 70 Fedesvin.

Kirstines minde blev frikøbt c. 1860 fra Grevskabet Christiansholm af Jens Jørgensen, der ved sin Død i 1890 efterfulgtes af Enken, der 1900 overdrog Ejendommen til Sønnen, den nuv. Ejer.

Jorderne ligger samlede ved Gaarden over et fladt Terræn. Bygningerne er for Størstedelen ældre og staar i Bindingsværk med Straatage undtagen Laden og Hestestalden, der er grundmurede, tækkede med Pap og opførte i 1913. Der er indlagt elektrisk Lys og Kraft fra Nysted Værk.

**L. R. Boesens Gaard** i Vanthore, Nysted Landsogn. Postforb. og St.: Nysted, hvortil c. 3 Km. Ejer: *L. R. Boesen*, som overtog Gaarden 1890, er født paa Ejendommen 3. Decbr. 1867 og gift med *Kirstine Rasmussen Simonsen*, født i Vanthore 7. April 1871.

Matr.-Nr. 14a m. fl. af Vanthore. Hartkorn 6 Tdr. 2¼ Alb. Ejendomsskyld 30,000 Kr. Brandassurance for Bygningerne 17,500 Kr. Areal 54 Tdr. Ld., deraf Ager 39, Eng 14, Have og Gaardsplads 1. Agermarken drives i en 8 Marksdrift: Havre, Byg, benyttet Brak, Vintersæd, Byg, Roer, Byg og Græs. Jordens Bonitet er lermuldet. Der holdes 16 Køer, 8 Stkr. Ungkvæg og Kalve og 1 Tyr af rød dansk Race, 5 Heste, 1 Plag og 2 Faar. Sidste Aar solgtes c. 40 Fedesvin.

Gaarden, der oprindeligt hørte under Grevskabet Christiansholm, har gennem flere Generationer været i samme Slægts Besiddelse og frikøbtes i 1860'erne af Rasmus Larsen Boesen; ved dennes Død i 1885 overtoges Ejendommen af Enken, der 1890 overdrog den til Sønnen, den nuv. Ejer.

Jorderne ligger samlede S. for Gaarden undtagen 6 Tdr. Ld., der ligger i c. 1 Km.'s Afstand mod N. Bygningerne staar i Bindingsværk med Straatage med Undtagelse af Laden, der er af Træ med Paptag, opført 1908. Der er indlagt elektrisk Lys og Kraft. Gaarden ligger højt og kønt, og der er derfra en smuk Udsigt mod S. over Havet.

**Sølyst**, Nysted Landsogn. Postforb. og St.: Nysted, hvortil c. 3 Km. Ejer: *Lars Alfred Jensen*, som overtog Gaarden i 1905, er født i Stubberup 8. Novbr. 1881 og gift med *Sofie Margrethe Olsen*, født i Herritslev 9. Maj 1883.



Sølyst.

Matr.-Nr. 15 m. fl. af Vanthore. Hartkorn 5 Tdr. 6 Skpr. ½ Alb. Ejendomsskyld 32,000 Kr. (efter Vurderingen i 1916 51,000 Kr.). Brandassurance for Bygningerne 23,600 Kr. Areal 40 Tdr. Ld., deraf Ager 38, Mose 1, Have og Gaardsplads 1. Agermarken drives i en 6 Marksdrift: Havre, ½ Roer ½ Staldfoder,

Vintersæd, Roer, Byg og Græs. Jordens Bonitet er lermuldet. Der holdes 15 Køer, 14 Stkr. Ungkvæg og Kalve og 2 Tyre af rød dansk Race, 4 Heste, 2 Plage og 1 Faar. Sidste Aar solgtes c. 80 Fedesvin.

Sølyst frikøbtes i sin Tid fra Grevskabet Christiansholm af Chr. Thue; denne efterfulgtes af Sønnen, Hans Thue, hvis Enke i 1888 solgte til N. P. Pedersen, af hvem den nuv. Ejer købte. Jorderne ligger samlede N. for Gaarden over et fladt og bekvemt Terræn.

Bygningerne staar i Bindingsværk; Hovedb. er opført 1914 og bærer Cementstenstag, Laden er af Træ med Paptag, opført i 1909, de øvrige Avlsb. er af Bindingsværk med Straatage. Elektrisk Lys og Kraft er indlagt fra Værket i Nysted. — Fra den kønt beliggende Gaard er der en vid Udsigt mod S. over Havet.

**K. Hansens Gaard** i Vanthore, Nysted Landsogn. Postforb. og St.: Nysted, hvortil c. 3 Km. Ejer: *Hans Kristian L. Hansen*, som overtog Gaarden i 1911, er født paa Ejendommen 26. Febr. 1886 og gift med *Anna Dorthea Pedersen*, født i Gunslev paa Falster 26. Juni 1894.

Matr.-Nr. 17 m. fl. af Vanthore. Hartkorn 5 Tdr. 4 Skpr. 3 Fdkr.  $\frac{1}{4}$  Alb. Ejendomsskyld 28,000 (efter Vurderingen i 1916 40,000 Kr.). Brandassurance for Bygningerne 18,000 Kr. Areal 38 Tdr. Ld., deraf Ager 36, Mose 1, Have og Gaardsplads 1. Agermarken drives i en 6 Marksdrift: Havre, benyttet Brak,  $\frac{1}{2}$  Vintersæd  $\frac{1}{2}$  Byg, Roer og Staldfoder, Byg og Græs. Jordens Bonitet er lermuldet. Der holdes 10 Køer, 5 Stkr. Ungkvæg og Kalve og 1 Tyr af rød dansk Race, 4 Heste, 1 Føl og 2 Faar. Sidste Aar solgtes c. 20 Fedesvin.

Gaarden har nuv. Ejer faaet overdraget af sin Moder, Kristen Hansens Enke, hvis afdøde Mand havde frikøbt Ejendommen c. 1870 fra Grevskabet Christiansholm.

Jorderne er flade og ligger samlede om Gaarden. Bygningerne staar i Bindingsværk med Undtagelse af Staldlængen, der er grundmuret, opført i 1910; de er alle tækkede med Straa.

**M. P. A. Brædders Gaard** i Vanthore, Nysted Landsogn. Postforb. og St.: Nysted, hvortil c. 5 Km. Ejer: *M. P. A. Brædder*, som overtog Gaarden i 1877, er født paa Ejendommen 24. Novbr. 1850 og gift med *Kirsten Rasmussen*, født i Vanthore 25. Marts 1855.

Matr.-Nr. 19a m. fl. af Vanthore. Hartkorn 6 Tdr. 1 Skp. 2 Fdkr.  $1\frac{1}{4}$  Alb. Ejendomsskyld 28,000 Kr. (efter Vurderingen i 1916 50,000 Kr.). Brandassurance for Bygningerne 16,000 Kr. Areal 47 Tdr. Ld., deraf Ager  $45\frac{1}{4}$ , Mose  $\frac{3}{4}$ , Have og Gaardsplads 1. Agermarken drives i en 5 Marksdrift: Helbrak, Vintersæd, Roer og Byg,  $\frac{1}{2}$  Staldfoder  $\frac{1}{2}$  Havre,  $\frac{1}{2}$  Græs  $\frac{1}{2}$  Staldfoder. Jordens Bonitet er lermuldet. Der holdes 14 Køer, 6 Stkr. Ungkvæg og Kalve og 1 Tyr af rød dansk Race, 4 Heste og 4 Faar. Sidste Aar solgtes c. 20 Fedesvin.

Gaarden var Fæste under Grevskabet Christiansholm, indtil den frikøbtes af Anders Madsen (Brædder), der var dens Ejer til sin Død i 1868, hvorefter Enken overtog Ejendommen, som ved hendes Død i 1877 overtoges af Sønnen, den nuv. Ejer.

Jorderne ligger samlede om Gaarden over et jævnt Terræn. Bygningerne staar alle i Bindingsværk med Straatage; de er ældre, men gode og velholdte. Gaarden ligger kønt med vid Udsigt mod S. over Havet.

**H. J. Clausens Gaard** i Taagense, Nysted Landsogn. Postforb. og St.: Nysted, hvortil c. 7 Km. Ejer: *Hans Jørgen Clausen*, som overtog Gaarden i 1891, er født i Kettinge 3. Oktbr. 1858 og gift med *Johanne Knudsen*, født i Nysted Landsogn 19. Novbr. 1859.

Matr.-Nr. 5a af Taagense. Hartkorn 5 Tdr. 7 Skpr. 3 Fdkr. Ejendomsskyld 29,000 Kr. Brandassurance for Bygningerne 18,000 Kr. Areal 49 Tdr. Ld., deraf Ager 48, Have og Gaardsplads 1. Agermarken drives i en 6 Marksdrift: Havre, benyttet Brak, Vintersæd, Roer, Byg og Græs. Jordens Bonitet er lermuldet. Der holdes 10 Køer, 6 Stkr. Ungkvæg og Kalve og 1 Tyr af rød dansk Race, 4 Heste, 2 Plage og 2 Faar. Sidste Aar solgtes c. 30 Fedesvin.

Gaarden blev c. 1860 frikøbt fra Grevskabet Christiansholm af Knud Hansen, der efterfulgtes af Sønnen, Hans Knudsen; denne ejede Gaarden til sin Død i 1891, hvorefter den overtoges af Svogeren, den nuv. Ejer.

Jorderne ligger samlede ved Gaarden over et fladt Terræn. Bygningerne er ældre, men velholdte og staar i Bindingsværk med Straatage undtagen Laden, opført 1914, der er grundmuret og tækket med Pandeplader. Fra Gaarden er der en køn Udsigt mod S. over Havet.

**P. M. Pedersens Gaard** i Taagense, Nysted Landsogn. Postforb. og St.: Nysted, hvortil c. 7 Km. Ejer: *Peter Marius Pedersen*, som overtog Gaarden i 1912, er født paa Ejendommen 1. Marts 1882 og gift med *Karen Margrethe Nielsine Elisabeth Hunsen*, født i Taagense 12. Jan. 1877.

Matr.-Nr. 7a m. fl. af Taagense. Hartkorn 6 Tdr. 4 Skpr. 2¼ Alb. Ejendoms-skyld 40,000 Kr. Brandassurance for Bygningerne 23,000 Kr. Areal 50 Tdr. Ld.,



P. M. Pedersens Gaard.

deraf Ager 45, Eng 4, Have og Gaardsplads 1. Agermarken drives i en 7 Marksdrift: Havre, benyttet Brak, Vintersæd, Byg, Roer, Byg og Græs. Jordens Bonitet er Iermuldet. Der holdes 11 Køer, 5 Stkr. Ungkvæg og Kalve og 1 Tyr af rød dansk Race, 4 Heste, 2 Føl og 3 Faar. Sidste Aar solgtes 18 Fedesvin.

Gaarden var Fæste under Grevskabet Christiansholm indtil c. 1870, da den frikøbtes af Mads Pedersen, der efterfulgtes af sin Svigersøn, Jørgen Hansen, som 1912 overdrog Ejendommen til sin Søn, den nuv. Ejer.

De flade Jorder ligger samlede om Gaarden. Bygningerne, der er opførte i 1913, staar væsentligst i Grundmur med Cementstenstag paa Hovedb. og Paptage paa Avlsb.; Laden er opført i Træ.

**Ramsholdt**, Nysted Landsogn. Postforb. og St.: Nysted, hvortil c. 7 Km. Ejer: *Christen Nielsen*, som overtog Gaarden i 1884, er født paa Ejendommen 20. Jan. 1855 og gift med *Maren Hanne Pedersen*, født i Vanthore 28. Novbr. 1861.



Ramsholdt.

Matr.-Nr. 8 m. fl. af Taagense. Hartkorn 6 Tdr. 3 Fdkr. 1¼ Alb. Ejendoms-skyld 30,000 Kr. (efter Vurderingen i 1916 65,000 Kr.). Brandassurance for Byg-

ningerne 24,000 Kr. Areal 55 Tdr. Ld., deraf Ager 50, Eng 4, Have og Gaardsplads 1. Agermarken drives i en 7 Marksdrift: Havre, benyttet Brak, Vintersæd, Byg, Roer, Byg og Græs. Jordens Bonitet er Iermuldet. Der holdes 16 Køer, 10 Stkr. Ungkvæg og Kalve og 1 Tyr af rød dansk Race, 5 Heste, 2 Plage og 3 Faar. Sidste Aar solgtes c. 25 Fedesvin.

Ramsholdt har oprindelig været Fæste under Grevskabet Christiansholm, hvorfra den frikøbtes i 1871 af Niels Christensen, der i 1884 overdrog Ejendommen til sin Søn, den nuv. Ejer.

De flade Jorder ligger med Agermarken samlet ved Gaarden. Hovedb. staar i Bindingsværk med Straatag, opført i 1895; Avlsb. er grundmurede med høj Trimpel, tækkede dels med Pandeplader og dels med Eternitskifer og opførte i 1914—16. Gaarden er kønt beliggende med smuk Udsigt mod S. over Havet.

**Taagensegaard**, Nysted Landsogn. Postforb. og St.: Nysted, hvortil c. 7 Km. Ejer: *Frederik Nordberg*, som overtog Gaarden i 1915, er født i Skillinge 22. Juni 1885 og gift med *Elvira Sørensen*, født i Nagelsti 19. Marts 1889.

Matr.-Nr. 10 af Taagense. Hartkorn 6 Tdr. 4 Skpr. 1 Alb. Ejendomsskyld 35,000 Kr. Brandassurance for Bygningerne 25,000 Kr. Areal 65 Tdr. Ld., deraf Ager 48, Eng 15, Have og Gaardsplads 2. Agermarken drives i en 8 Marksdrift: Halvbrak, Hvede, Roer, Byg, 2aars Græs, Rug og Havre. Jordens Bonitet er ler-



Taagensegaard.

muldet. Der holdes 20 Køer, 20 Stkr. Ungkvæg og Kalve og 1 Tyr af rød dansk Race, 5 Heste og 2 Plage. Sidste Aar solgtes c. 20 Søer og c. 400 Maanedsgribe.

Taagensegaard var oprindelig Fæste under Grevskabet Christiansholm, men blev som Selvejendom givet til en Kusk paa Grevskabet; han solgte 1891 til Jens Høj, der i 1909 solgte til Raee; denne solgte atter i 1912 til C. A. Rützau, af hvem den nuv. Ejer købte.

Jorderne ligger samlede om Gaarden over et fladt og bekvemt Terræn. Bygningerne bestaar af Hovedb., 3 Udlænger saamt Hønsehus, Vaske- og Brænde- og er opførte i 1916. Hovedb., der ligger mod Ø. med en stor smuk Have foran, er opført i Villastil over Kælder og rummer en god og tidsvarende Beboelse. Laden er af Træ, de øvrige Bygninger staar i Grundmur med Tage af Cementsten, Eternit og Pandeplader. En Petroleumsmotor driver de faste Maskiner. Gaarden er kønt beliggende med smuk Udsigt mod S. over Havet.

**Døllefjelde Præstegaard**, Døllefjelde Sogn. Postforb. og St.: Saksøbing, hvortil c. 10 Km. Nuv. Beneficiarius: Pastor *Jakobsen*. Nuv. Forpagter: *Carl Rasmussen*, som overtog Gaarden i 1916, er født i Tillitze 18. Decbr. 1888 og gift med *Methea Castrup*, født i Silkeborg 23. Septbr. 1892.

Matr.-Nr. 1a m. fl. af Døllefjelde. Hartkorn 6 Tdr. 2 Skpr. 2 Fdkr.  $\frac{3}{4}$  Alb. Ejendomsskyld 33,000 Kr. Brandassurance for Bygningerne c. 24,000 Kr. Areal 50 Tdr. Ld., deraf Ager 30, Skov 18, Have og Gaardsplads 2. Agermarken drives i en 8 Marksdrift: Havre, benyttet Brak, Vintersæd, Roer, Byg, Roer, Byg og Græs.



Jordens Bonitet er Iermuldet. Der holdes 8 Køer, 4 Stkr. Ungkvæg og Kalve og 1 Tyr af rød dansk Race og 3 Heste. Sidste Aar solgtes c. 25 Fedesvin.



Døllefjelde Præstegaard.

Døllefjelde Præstegaard's Jorder ligger med 29 Tdr. Ld. ved Gaarden, Resten ligger c. 1½ Km. mod SV.; Arealet er et lidt bølgeformet Terræn.

Hovedb. er grundmuret, tækket med Tegl og ligger mod V. omgiven af en stor, smuk Have; Laden er opført 1912 i Grundmur med Paptag, og Staldlængen, der er ældre, staar i Bindingsværk med Straatag. Præstegaarden ligger højt og kønt.

**Langgaard, Døllefjelde Sogn.** Postforb. og St.: Sakskøbing, hvortil c. 10 Km. Ejerinde: Enkefru *Johanne Pedersen*, som overtog Gaarden i 1911, er født i Bregninge 18. Decbr. 1834 og var gift med *Rasmus Pedersen*.

Matr.-Nr. 11a m. fl. af Døllefjelde. Hartkorn 6 Tdr. 6 Skpr. 1¼ Alb. Ejendomsskyld 33,000 Kr. Brandassurance for Bygningerne c. 20,000 Kr. Areal 58 Tdr.



Langgaard.

Ld., deraf Ager 50, Eng og Mose 7, Have og Gaardsplads 1. Gaarden drives af Ejerinden. Agermarken drives i en 6 Marksdrift: Helbrak, Vintersæd, Byg, Roer, Havre og Græs. Jordens Bonitet er Iermuldet. Der holdes 11 Køer, 4 Stkr. Ungkvæg og Kalve og 1 Tyr af rød dansk, krydset med jysk Race, 5 Heste og 5 Faar. Sidste Aar solgtes c. 10 Fedesvin.

Langgaard blev i sin Tid frikøbt fra Aalholm Gods af Rasmus Pedersen Lang,

der sad med Gaarden til sin Død 1911, hvorefter den overtoges af Enken, den nuv. Ejerinde.

Størstedelen af Jorderne ligger samlede ved Gaarden; 11 Tdr. Ld. ligger i mindre Afstand mod V.; Arealet er fladt og bekvemt. Bygningerne er opførte i 1893—94; Hovedb. og Staldlængen er grundmurede, de øvrige Bygninger staar i Bindingsværk; Hovedb. har Tag af Tegl, Udlængerne bærer Straatage. Sæden tærskes ved fælles Motorværk.

**C. Pedersens Gaard** i Døllefjelde, Døllefjelde Sogn. Postforb. og St.: Sakskøbing, hvortil c. 10 Km. Ejer: *Chr. Pedersen*, som overtog Gaarden i 1913, er født paa Ejendommen 24. April 1870.

Matr.-Nr. 7 m. fl. af Døllefjelde. Hartkorn 6 Tdr. 6 Skpr. 2 Fdkr.  $\frac{3}{4}$  Alb. Ejendomsskyld 31,000 Kr. Brandassurance for Bygningerne 16,500 Kr. Areal 50 Tdr. Ld., deraf Ager 41, Eng 8, Have og Gaardsplads 1. Agermarken drives i en 6 Marksdrift: Helbrak, Vintersæd, Byg, Havre, Græs og Roer. Jordens Bonitet er lermuldet. Der holdes 10 Køer, 4 Stkr. Ungkvæg og Kalve af rød dansk Race, 4 Heste, 1 Plag og 4 Faar. Sidste Aar solgtes c. 20 Fedesvin.

Nuv. Ejer har overtaget Gaarden efter sin Fader, Peder Nielsen; dennes Fader, Niels Pedersen Hasling, havde frikøbt Ejendommen fra Aalholm Gods.

Jorderne ligger samlede ved Gaarden over et fladt og bekvemt Terræn. De ældre, men velholdte Bygninger staar alle i Bindingsværk med Straatage.

**Chr. H. Langs Gaard** i Langet, Døllefjelde Sogn. Postforb. og St.: Kettinge, hvortil c.  $3\frac{1}{2}$  Km. Gaarden ligger c. 8 Km. fra Nysted. Ejer: *Chr. H. Lang*, som overtog Gaarden i 1900, er født paa Ejendommen 24. Maj 1862 og gift med *Kirstine Jørgensen*, født i Rykkerup 19. Decbr. 1857.

Matr.-Nr. 1 m. fl. af Langet. Hartkorn 6 Tdr. 3 Skpr. 2 Fdkr.  $1\frac{1}{4}$  Alb. Ejendomsskyld 34,000 Kr. Brandassurance for Bygningerne 19,500 Kr. Areal  $51\frac{1}{2}$  Td. Ld., deraf Ager  $50\frac{1}{2}$ , Have og Gaardsplads 1. Agermarken drives i en 7 Marksdrift: Havre, benyttet Brak,  $\frac{1}{2}$  Rug  $\frac{1}{2}$  Roer, Byg, Roer, Byg og Græs. Jordens Bonitet er stærkt lermuldet. Der holdes 12 Køer, 10 Stkr. Ungkvæg og Kalve og 1 Tyr af rød dansk Race, 5 Heste, 2 Føl og 2 Faar. Sidste Aar solgtes c. 20 Fedesvin.

Gaarden var i sin Tid Fæste under Aalholm Gods, hvorfra den frikøbtes først i 1860erne af Hans Christensen Lang, der efterfulgtes af Jørgen Madsen Lang; denne var barnløs og solgte 1900 Gaarden til nuv. Ejer, som er Søn af ovennævnte Hans Lang.

Størstedelen af Jorderne, der er flade, ligger samlede ved Gaarden, 10 Tdr. Ld. ligger c. 1 Km. mod Ø. Bygningerne er ældre, men velholdte og staar alle i Bindingsværk med Straatage. Sæden tærskes ved fælles Motorværk.

**Vilh. Pedersens Gaard** i St. Musse, Musse Sogn. Postforb. og St.: Nysted, hvortil c. 8 Km. Ejer: *Vilhelm Pedersen*, som overtog Gaarden i 1913, er født i Bregninge 21. Novbr. 1885 og gift med *Marie Sørensen*, født i Radsted 8. Oktbr. 1889.

Matr.-Nr. 6a m. fl. af St. Musse. Hartkorn 6 Tdr. 4 Skpr. 3 Fdkr.  $\frac{1}{2}$  Alb. Ejendomsskyld 33,300 Kr. Brandassurance for Bygningerne 21,500 Kr. Areal 60 Tdr. Ld., deraf Ager 57, Mose 2, Have og Gaardsplads 1. Agermarken drives i en 4 Marksdrift:  $\frac{1}{2}$  Havre  $\frac{1}{2}$  Rug, Roer, Byg,  $\frac{1}{2}$  Græs  $\frac{1}{2}$  Staldfoder. Jordens Bonitet er letmuldet. Der holdes 15 Køer, 9 Stkr. Ungkvæg og Kalve og 1 Tyr af rød dansk Race, 4 Heste og 1 Plag. Sidste Aar solgtes c. 50 Fedesvin.

Nuv. Ejer har købt Gaarden af Jens Pedersen Lærke; den hørte i sin Tid under Aalholm Gods. De flade Jorder ligger samlede ved Gaarden. Bygningerne staar hovedsagelig i Grundmur med Straatage. En Petroleumsmotor driver de faste Maskiner. Gaarden ligger tæt ved Hovedlandevej i god Forbindelse med Nysted.

**R. Hansens Gaard** i St. Musse, Musse Sogn. Postforb. og St.: Nysted, hvortil c. 8 Km. Ejer: *Rasmus Hansen*, som overtog Gaarden i 1904, er født paa Ejendommen 12. Jan. 1875 og gift med *Jutta Pedersen*, født i Rørbæk 16. Septbr.

Matr.-Nr. 9 m. fl. af St. Musse. Hartkorn 6 Tdr. 1 Skp. 3 Fdkr.  $\frac{1}{2}$  Alb.

Ejendomsskyld 32,500 Kr. Brandassurance for Bygningerne 18,000 Kr. Areal 55 Tdr. Ld., deraf Ager 41, Mose 13, Have og Gaardsplads 1. Agermarken drives i en 7 Marksdrift: Havre, Byg, Halvbrak, Vintersæd, Roer, Byg og Græs. Jordens Bonitet er letmuldet. Der holdes 14 Køer, 8 Stkr. Ungkvæg og Kalve og 1 Tyr af rød dansk Race, 4 Heste, 2 Plage og 2 Faar. Sidste Aar solgtes c. 30 Fedesvin.

Gaarden blev frikøbt fra Aalholm Gods af Peder Olsen, der efterfulgtes af Sønnen, Hans Pedersen; efter dennes Død 1895 overtog Enken Ejendommen, som hun besad til sin Død i 1903, hvorefter Sønnen, den nuv. Ejer, overtog den.

Den flade Agermark ligger samlet ved Gaarden. Alle Bygningerne er opførte i Bindingsværk med Straatage. En Petroleumsmotor driver de faste Maskiner. Gaarden ligger ved Hovedlandevej.

**Enkefru A. J. Pedersens Gaard** i St. Musse, Musse Sogn. Postforb. og St.: Nysted, hvortil c. 8 Km. Ejerinde: Enkefru *Ane Johanne Pedersen*, som overtog Gaarden i 1890, er født i Døllefjelde 15. Decbr. 1842 og var gift med *Rasmus Pedersen*.

Matr.-Nr. 10a m. fl. af St. Musse. Hartkorn 5 Tdr. 7 Skpr. 1 Fdkr. 2½ Alb. Ejendomsskyld 36,000 Kr. Brandassurance for Bygningerne 18,800 Kr. Areal 54 Tdr. Ld., deraf Ager 43, Mose 10, Have og Gaardsplads 1. Agermarken drives i en 7 Marksdrift: Havre, Byg, Halvbrak, Vintersæd, ½ Roer ½ Byg, Byg og Græs. Jordens Bonitet er lermuldet. Der holdes 15 Køer, 5 Stkr. Ungkvæg og Kalve og 1 Tyr af rød dansk Race, 4 Heste, 3 Plage og Føl samt 3 Faar. Sidste Aar solgtes c. 30 Fedesvin.

Gaarden blev frikøbt fra Aalholm Gods af Hans Madsens Enke, der efterfulgtes af Sønnen, Rasmus Pedersen, den nuv. Ejerindes afdøde Mand.

Jorderne ligger med Agermarken ved Gaarden over et fladt Terræn; Mosen ligger c. 1 Km. mod V. Bygningerne staar i Bindingsværk med Straatage. Gaarden ligger ved Hovedlandevej.

**H. C. Hansens Gaard** i St. Musse, Musse Sogn. Postforb. og St.: Sakskøbing, hvortil c. 8 Km. Ejer: *Hans Chr. Hansen*, som overtog Gaarden i 1912, er født i Herredskirke 28. Marts 1875 og gift med *Thyra Charlotte Hansen*, født i Tillitze 19. Maj 1881.



H. C. Hansens Gaard.

Matr.-Nr. 13 m. fl. af St. Musse. Hartkorn 2 Tdr. 5 Skpr. 2 Fdkr. 1¼ Alb. Ejendomsskyld 28,000 Kr. Brandassurance for Bygningerne 12,000 Kr. Areal 41 Tdr. Ld., deraf Ager 39, Mose 1, Have og Gaardsplads 1. Agermarken drives i en 7 Marksdrift: Havre, benyttet Brak, Vintersæd, Byg, Roer, Byg og Græs. Jordens Bonitet er lermuldet. Der holdes 12 Køer, 6 Stkr. Ungkvæg og Kalve og 2 Tyre af rød dansk Race og 4 Heste. Sidste Aar solgtes c. 40 Fedesvin.

Gaarden, som nuv. Ejer har købt af Købmand Fritz Rasmussen fra Sakskøbing, hørte i sin Tid som Fæste under Stamhuset Engestofte. Jorderne ligger med Agermarken samlet ved Gaarden over et fladt og bekvemt Terræn.

Bygningerne staar i Grundmur med Tegtag paa Hovedb. og Paptage paa Avlsb.; Laden er opført i Træ i 1916, de øvrige Bygninger 1901. Der er indlagt elektrisk Lys og Kraft. Gaarden ligger ved Sognevejen, som fører fra Lille Musse til Slemminge, kønt omgiven af Aalholm og Hardenberg Skove.

**Enghavegaard**, Musse Sogn. Postforb. og St.: Nysted, hvortil c. 8 Km. Ejer: *Christen Madsen*, som overtog Gaarden i 1903, er født i Øster Ulslev 18. Maj 1856 og gift med *Maren Johanne Kristensen*, født i Musse Sogn 31. Marts 1863.

Matr.-Nr. 15a m. fl. af St. Musse. Hartkorn 4 Tdr. 2 Skpr. 3 Fdkr. 1¼ Alb. Ejendomsskyld 28,500 Kr. Brandassurance for Bygningerne 14,000 Kr. Areal 42 Tdr. Ld., deraf Ager 38, Mose 3, Have og Gaardsplads 1. Agermarken drives i



Enghavegaard.

en 6 Marksdrift: Havre, benyttet Brak, Vintersæd, Roer, Byg og Græs. Jordens Bonitet er letmuldet. Der holdes 10 Køer, 8 Stkr. Ungkvæg og Kalve og 1 Tyr af rød dansk Race, 4 Heste, 1 Plag og 2 Faar. Sidste Aar solgtes c. 25 Fedesvin.

Enghavegaard har nuv. Ejer frikøbt fra Stamhuset Engestofte i 1903. Jorderne ligger samlede ved Gaarden og er et ret jævnt Terræn med Fald mod S.

Bygningerne er opførte i Bindingsværk med Straatage undtagen Laden, der er af Træ med Paptage, opført 1916. — Paa Jordlodden SØ. for Gaarden fandtes for nogle Aar siden en større Oldtidsbegravelse.

**Chr. Hansens Gaard** i Lille Musse, Musse Sogn. Postforb. og St.: Nysted, hvortil c. 9 Km. Ejer: *Chr. Hansen*, som overtog Gaarden i 1906, er født i Musse Sogn 25. Marts 1873 og gift med *Birtine Jensen*, født i Slemminge 14. Septbr. 1879.

Matr.-Nr. 1a af Lille Musse. Hartkorn 6 Tdr. 2 Skpr. 2 Fdkr. 2 Alb. Ejendomsskyld 34,000 Kr. Brandassurance for Bygningerne 24,000 Kr. Areal 62 Tdr. Ld., deraf Ager 58, Mose 3, Have og Gaardsplads 1. Agermarken drives i en 6 Marksdrift: Havre, benyttet Brak, Vintersæd, Roer, Byg og Græs. Jordens Bonitet er lermuldet. Der holdes 18 Køer, 10 Stkr. Ungkvæg og Kalve og 1 Tyr af rød dansk Race, 4 Heste og 2 Plage. Sidste Aar solgtes c. 50 Fedesvin.

Gaarden hørte oprindeligt under Stamhuset Engestofte. Af tidligere Ejere nævnes Peder Madsen, som i 1902 efterfulgtes af Sønnen, Rasmus Pedersen, af hvem nuv. Ejer har købt.

Jorderne ligger samlede ved Gaarden over et fladt Terræn; der er Roespor over Markerne. Alle Bygningerne er grundmurede, opførte i 1906 efter Brand; Hovedb. er tækket med Cementsten, Avlsb. med Straa. Elektrisk Lys og Kraft er indlagt.

**N. P. Sørensens Gaard** i Lille Musse, Musse Sogn. Postforb. og St.: Nysted, hvortil c. 9 Km. Ejer: *Niels Peder Sørensen*, som overtog Gaarden i 1891, er født paa Ejendommen 24. Marts 1867 og gift med *Johanne Nielsen*, født i Skottemark 3. Juli 1872.

Matr.-Nr. 2a af Lille Musse. Hartkorn 6 Tdr.  $\frac{1}{4}$  Alb. Ejendomsskyld 33,500 Kr. Brandassurance for Bygningerne 24,000 Kr. Areal 55 Tdr. Ld., deraf Ager 49, Eng og Mose 5, Have og Gaardsplads 1. Agermarken drives i en 6 Marksdrift: Havre, benyttet Brak, Vintersæd, Roer, Byg og Græs. Jordens Bonitet er lermuldet. Der holdes 14 Køer, 8 Stkr. Ungkvæg og Kalve og 1 Tyr af rød dansk Race, 4 Heste, 1 Plag og 2 Faar. Sidste Aar solgtes c. 30 Fedesvin.

Nuv. Ejer har faaet Gaarden overdraget af Faderen, Søren Larsen, der havde frikøbt den i 1850 fra Stamhuset Engestofte, efter at hans Fader tidligere havde været Fæster af Ejendommen.

Jorderne ligger samlede  $\emptyset$ . for Gaarden; Mosen ligger i mindre Afstand mod S. Hovedb., opført 1916, er grundmuret og tækket med Eternitskifer, Laden er af Træ med Paptag, opført 1911, de øvrige Bygninger staar i Bindingsværk med Straatage. Gaarden ligger højt i Terrænet, og der er derfra en smuk Udsigt over det omliggende Landskab.

**R. Pedersens Gaard** i Bregninge, Bregninge Sogn. Postforb. og St.: Kettinge, hvortil c. 3 Km. Gaarden ligger c. 6 Km. fra Nysted. Ejer: *Rasmus Pedersen*, som overtog Gaarden i 1910, er født paa Ejendommen 18. Jan. 1877 og gift med *Anna Hansine Pedersen*, født i Musse 17. Oktbr. 1886.

Matr.-Nr. 3a m. fl. af Bregninge. Hartkorn 4 Tdr. 4 Skpr. 3 Fdkr.  $1\frac{1}{4}$  Alb. Ejendomsskyld 35,000 Kr. Brandassurance for Bygningerne 20,200 Kr. Areal 50 Tdr. Ld., deraf Ager 49, Have og Gaardsplads 1. Agermarken drives i en 4 Marks-



R. Pedersens Gaard.

drift:  $\frac{1}{2}$  Havre  $\frac{1}{2}$  Vintersæd,  $\frac{1}{2}$  Roer  $\frac{1}{2}$  Byg, Græs og  $\frac{1}{2}$  Vintersæd  $\frac{1}{2}$  Brak. Jordens Bonitet er lermuldet. Der holdes 15 Køer, 10 Stkr. Ungkvæg og Kalve og 1 Tyr af rød dansk Race, 4 Heste, 3 Plage og 2 Faar. Sidste Aar solgtes c. 40 Fedesvin.

Gaarden, som oprindeligt hørte under Aalholm Gods, har nuv. Ejer overtaget efter sin Fader, Hans Pedersen, der ligeledes var født paa Ejendommen.

Af Jorderne, der er flade, ligger c. 36 Tdr. Ld. ved Gaarden, Resten ligger i mindre Afstand med  $\emptyset$ . Bygningerne er opførte i 1913; Hovedb. er ligesom Stald- og Ladebygning af Grundmur, Hovedb. bærer Tag af Eternitskifer, Avlsb. har Trimpel og bærer Paptage; Svinestalden er af Bindingsværk med Paptag. Der er installeret elektrisk Lys og Kraft fra Værket i Kettinge.

**R. P. Henriksens Gaard** i Bregninge, Bregninge Sogn. Postforb. og St.: Kettinge, hvortil c. 3 Km. Gaarden ligger c. 6 Km. fra Nysted. Ejer: *Rasmus Peder Henriksen*, som overtog Gaarden i 1915, er født i Herritslev 1. Oktbr. 1877.

Matr.-Nr. 4 af Bregninge. Hartkorn 5 Tdr. 3 Fdkr.  $1\frac{1}{2}$  Alb. Ejendomsskyld 29,000 Kr. Brandassurance for Bygningerne 24,000 Kr. Areal 51 Tdr. Ld., deraf Ager 49, Mose 1, Have og Gaardsplads 1. Agermarken drives i en 7 Marksdrift: Havre, benyttet Brak, Vintersæd, Byg, Roer, Byg og Græs. Jordens Bonitet er

lermuldet. Der holdes 16 Køer, 16 Stkr. Ungkvæg og Kalve og 1 Tyr af rød dansk Race, 4 Heste, 2 Føl og 2 Faar. Sidste Aar solgtes c. 75 Fedesvin.



R. P. Henriksens Gaard.

Gaarden, der oprindelig var Fæste under Aalholm Gods har nuv. Ejer købt af Lars Pedersen. Jorderne er flade og ligger i to Afdelinger med 42 Tdr. Ld. ved Gaarden. Bygningerne staar alle i Bindingsværk med Straatage. Der er indlagt elektrisk Lys og Kraft.

**R. Rasmussens Gaard** i Bregninge, Bregninge Sogn. Postforb. og St.: Kettinge, hvortil c. 3 Km. Gaarden ligger c. 6 Km. fra Nysted. Ejer: *Rasmus Rasmussen*, som overtog Gaarden i 1893, er født i Kettinge 29. Maj 1852 og gift med *Ane Kirstine Hansen*, født i Vester Ulslev Sogn 6. Maj 1865.

Matr.-Nr. 5 m. fl. af Bregninge. Hartkorn 6 Tdr. 3 Skpr. 2¼ Alb. Ejendoms- skyld 29,000 Kr. Brandassurance for Bygningerne 22,000 Kr. Areal 65 Tdr. Ld.,



R. Rasmussens Gaard.

deraf Ager 64, Have og Gaardsplads 1. Agermarken drives i en 7 Marksdrift: Havre, benyttet Brak, Vintersæd, Byg, Roer og Ærter, Byg og Græs. Jordens Bonitet er lermuldet. Der holdes 12 Køer, 10 Stkr. Ungkvæg og Kalve og 1 Tyr af rød dansk Race, 4 Heste, 2 Plage og 2 Faar. Sidste Aar solgtes c. 30 Fedesvin.

Gaarden er i sin Tid frikøbt fra Aalholm Gods. Den nuv. Ejer købte den af Landmandsbanken, der havde overtaget Ejendommen som ufyldestgjort Panthaver. De flade Jorder ligger samlede om Gaarden.

Hovedb. er grundmuret, tækket med Cementstenstag og opført i 1916; de øvrige Bygninger staar i Bindingsværk med Straatage undtagen Laden, der er tækket med Pap, opført 1916. Elektrisk Lys og Kraft er indlagt.

**C. Jørgensens Gaard** i Bregninge, Bregninge Sogn. Postforb. og St.: Kettinge, hvortil c. 3 Km. Gaarden ligger c. 6 Km. fra Nysted. Ejer: *Chr. Jørgensen*,

som overtog Gaarden i 1916, er født i Døllefjelde 30. Oktbr. 1885 og gift med *Olga Jensen*, født paa Ejendommen 13. April 1887.

Matr.-Nr. 6a af Bregninge. Hartkorn 5 Tdr. 5 Skpr. 2 Alb. Ejendomsskyld 34,000 Kr. Brandassurance for Bygningerne 26,000 Kr. Areal 49½ Td. Ld., deraf Ager 45¼, Mose 3, Have og Gaardsplads 1. Agermarken drives i en 7 Marksdrift: Havre, benyttet Brak, Vintersæd, Byg, Roer, Byg og Græs. Jordens Bonitet er ler-



C. Jørgensens Gaard.

muldet. Der holdes 14 Køer, 8 Stkr. Ungkvæg og Kalve og 2 Tyre af rød dansk Race, 4 Heste og 2 Faar. Sidste Aar solgtes c. 30 Fedesvin.

Gaarden, der oprindelig hørte under Aalholm Gods, har nuv. Ejer overtaget efter sin Svigerfader, Rasmus Jensen, der var født paa Gaarden og i en lang Aarrække havde været Ejer af denne.

De flade Jorder ligger samlede om Gaarden. Hovedb., der ligger mod S., er opført med Frontespice og glaceret Tegtag, den rummer en smuk og tidsvarende Beboelse; Laden er af Træ, de to Udlænger er grundmurede og bærer Paptage. Alle Bygningerne er opførte i 1908 efter Ildsvaade.

**Juelsminde**, Bregninge Sogn. Postforb. og St.: Kettinge, hvortil c. 3 Km. Gaarden ligger c. 8 Km. fra Nysted. Ejer: *M. Chr. H. Juel*, som overtog Gaarden i 1898, er født paa Ejendommen 15. Maj 1871 og gift med *Marie Hansen*, født i Kettinge Sogn 25. Maj 1880.

Matr.-Nr. 8a af Bregninge. Hartkorn 4 Tdr. 5 Skpr. 1 Fdkr. 2 Alb. Ejendomsskyld 29,000 Kr. Brandassurance for Bygningerne 18,600 Kr. Areal 37 Tdr. Ld., deraf Ager 36, Have og Gaardsplads 1. Agermarken drives i en 7 Marksdrift: Havre, benyttet Brak, Vintersæd, Byg, Roer, Byg og Græs. Jordens Bonitet er lermuldet. Der holdes 10 Køer, 6 Stkr. Ungkvæg og Kalve af rød dansk Race, 3 Heste, 1 Plag og 4 Faar. Sidste Aar solgtes c. 30 Fedesvin.

Juelsminde blev frikøbt fra Aalholm Gods af Mads Henriksen Juel, der havde overtaget Ejendommen efter sin Fader, Henrik Juel. Efter Mads Henriksen Juels Død i 1898 overtoges Gaarden af Sønnen, den nuv. Ejer.

De flade Jorder ligger samlede om Gaarden. Alle Bygningerne staar i Grundmur, opførte i 1906 efter Brand; Hovedb. bærer Cementstenstag, Avlsb. Straatage. Elektrisk Lys og Kraft er indlagt.

**Tønnesminde**, Bregninge Sogn. Postforb. og St.: Kettinge, hvortil c. 3 Km. Gaarden ligger c. 6 Km. fra Nysted. Ejer: *Jens Pedersen*, som overtog Gaarden i 1898, er født i Bregninge 27. Aug. 1866 og gift med *Jensine Maren Pedersen*, født paa Ejendommen 7 Febr. 1868.

Matr.-Nr. 9 af Bregninge. Hartkorn 5 Tdr. 3 Skpr. 3 Fdkr. ¼ Alb. Ejendomsskyld 30,000 Kr. Brandassurance for Bygningerne 16,000 Kr. Areal 44 Tdr. Ld., deraf Ager 43, Have og Gaardsplads 1. Agermarken drives i en 4 Marskrift: ½ Havre ½ Halvbrak, ½ Vintersæd ½ Staldfoder, ½ Roer ½ Byg og Græs. Jordens Bonitet er lermuldet. Der holdes 11 Køer, 6 Stkr. Ungkvæg og Kalve

og 1 Tyr af rød dansk Race, 4 Heste, 2 Plage og Føl samt 4 Faar. Sidste Aar solgtes c. 30 Fedesvin.



Tønnesminde.

Tønnesminde, som i sin Tid hørte under Aalholm Gods, har nuv. Ejer overtaget efter sin Svigerfader, Peder Tønnesen, der var født paa Ejendommen og havde været dens Ejer i en lang Aarrække.

Jorderne er flade og bekvemme og ligger samlede om Gaarden. Hovedb., der ligger mod N., er af Bindingsværk, Avlsb. staar i Grundmur; Laden har Jerntag, de øvrige Bygninger bærer Straatage. Alle Bygningerne er opførte af den nuv. Ejer.

**Bankgaard**, Bregninge Sogn. Postforb. og St.: Kettinge, hvortil c. 3 Km. Gaarden ligger c. 6 Km. fra Nysted. Ejer: *Rasmus Jørgensen*, som overtog Gaarden i 1895, er født i Bødstrup paa Langeland 25. Septbr. 1871 og gift med *Jensine Rasmussen*, født sammesteds 16. Septbr. 1870.

Matr.-Nr. 10 af Bregninge. Hartkorn 5 Tdr. 1 Skp. 2 Fdkr.  $\frac{3}{4}$  Alb. Ejendoms-skyld 29,000 Kr. (efter den nye Vurdering 50,000 Kr.). Brandassurance for Bygningerne 20,000 Kr. Areal 57 Tdr. Ld., deraf Ager 52, Eng 4, Have og Gaards-



Bankgaard.

plads 1. Agermarken drives i en 7 Marksdrift: Havre, Sukkerroer, Hvede, Byg, Roer, Byg og Græs. Jordens Bonitet er lermuldet. Der holdes 13 Køer, 13 Stkr. Ungkvæg og Kalve og 1 Tyr af rød dansk Race, 4 Heste, 4 Plage og Føl. Sidste Aar solgtes c. 50 Fedesvin.

Bankgaard har oprindelig været Fæste under Aalholm Gods. Af tidligere Ejere nævnes Rasmus Madsen, som efterfulgtes af Sønnen, Peder Rasmussen; derefter skiftede Gaarden i en Del Aar hyppigt Ejer, indtil den 1895 købtes af nuv. Ejer.

De flade Jorder ligger samlede om Gaarden. Hovedb. staar i Grundmur med Cementstenstag og er opført i 1905; den n. Længe er af Granit, de to andre Længer er af Bindingsværk med Straatage; desuden er opført en Bræddelade med Tag af Pandeplader. Der er indlagt elektrisk Lys og Kraft. — Paa Gaarden findes en stor, smuk Samling Flintevaaben fra Stenalderen; disse er fundne paa Ejendommen i nuv. Ejers Tid.



**Blandshavegaard, Bregninge Sogn.** Postforb.: Nysted, hvortil c. 5 Km., og St.: Kettinge, hvortil c. 3 Km. Ejer: *Fr. Justesen*, som overtog Gaarden i 1911, er født i Thorslunde 14. Febr. 1879 og gift med *Magda Justesen*.

Matr.-Nr. 3 m. fl. af Grønnegade. Hartkorn 5 Tdr. 6 Skpr. 2 Fdkr.  $2\frac{1}{4}$  Alb. Ejendomsskyld 29,000 Kr. Brandassurance for Bygningerne 21,000 Kr. Areal 50 Tdr. Ld., deraf Ager  $47\frac{1}{2}$ , Mose  $1\frac{1}{2}$ , Have og Gaardsplads 1. Agermarken drives i en 8 Marksdrift. Jordens Bonitet er lermuldet. Der holdes 5 Køer af rød dansk Race og 4 Heste. Sidste Aar solgtes c. 150 Maanedsgribe.

Blandshavegaard har nuv. Ejer købt af Hans Christensen, der havde overtaget Ejendommen ved Arv. — Jorderne er flade og ligger samlede ved Gaarden. Bygningerne er opførte først i 1890erne; Hovedb. er grundmuret, Avlsb. staar i Bindingsværk, alle er tækkede med Straa. Elektrisk Lys og Kraft er indlagt fra Værket i Kettinge.

**C. T. Pedersens Gaard** i Underup, Bregninge Sogn. Postforb.: Nysted, hvortil c. 7 Km., og St.: Kettinge, hvortil c. 5 Km. Ejer: *Chr. T. Pedersen*, som overtog Gaarden i 1905, er født 4. Jan. 1881 og gift med *Vilhelmine Rasmussen*, født paa Ejendommen 2. Oktbr. 1881.

Matr.-Nr. 5 m. fl. af Underup. Hartkorn 5 Tdr. 1 Fdkr.  $\frac{3}{4}$  Alb. Ejendomsskyld 29,500 Kr. Brandassurance for Bygningerne 23,986 Kr. Areal 52 Tdr. Ld., deraf Ager 50, Eng 1, Have og Gaardsplads 1. Agermarken drives i en 4 Marksdrift: Havre og Rug, Roer, Byg og Græs. Jordens Bonitet er dels ler- og dels letmuldet. Der holdes 16 Køer, 11 Stkr. Ungkvæg og Kalve og 1 Tyr af rød dansk Race, 4 Heste, 1 Plag og 2 Faar. Sidste Aar solgtes c. 30 Fedesvin.

Gaarden blev købt til fri Ejendom af Niels Pedersen, der efterfulgtes af Sønnen, Rasmus Nielsen; ved dennes Død overtog Enken Ejendommen, som hun 1905 overdrog til sin Svigersøn, den nuv. Ejer.

Størstedelen af Jorderne ligger samlede ved Gaarden; 4 Tdr. Ld. ligger i mindre Afstand mod N.; Arealet er et noget bakket Terræn. Hovedb. og to Udlænger staar i Bindingsværk med Straatage; Laden og Kostalden er af Grundmur og tækkede med Eternitskifer, opførte 1916. Elektrisk Lys og Kraft er indlagt.

**P. H. Ringsings Gaard** i Grønnegade, Bregninge Sogn. Postforb. og St.: Kettinge, hvortil c. 3 Km. Gaarden ligger c. 5 Km. fra Nysted. Ejer: Sognefoged *P. H. Ringsing*, som overtog Gaarden i 1880, er født i Døllefjelde 18. Febr. 1849 og gift med *Sidsel Margrethe Poulsen*, født i Døllefjelde 14. April 1861.



P. H. Ringsings Gaard.

Matr.-Nr. 6 m. fl. af Grønnegade. Hartkorn 6 Tdr. 6 Skpr. 1 Fdkr.  $\frac{1}{2}$  Alb. Ejendomsskyld 31,000 Kr. Brandassurance for Bygningerne 15,600 Kr. Areal  $54\frac{1}{2}$  Td. Ld., deraf Ager  $51\frac{1}{2}$ , Mose 2, Have og Gaardsplads 1. Agermarken drives i en 6 Marksdrift: Halvbrak, Vintersæd, Byg, Roer,  $\frac{1}{2}$  Roer  $\frac{1}{2}$  Havre og Græs. Jordens Bonitet er lermuldet. Der holdes 13 Køer, 7 Stkr. Ungkvæg og Kalve og 1 Tyr af rød dansk Race, 4 Heste, 1 Føl og 2 Faar. Sidste Aar solgtes c. 25 Fedesvin.

Den nuv. Ejer har købt Ejendommen af Rasmus Hansen Suhr. — Størstedelen af Jorderne, der er flade og bekvemme, ligger samlede ved Gaarden; 4 Tdr. Ld. ligger i mindre Afstand mod N.

Bygningerne er ældre og staar i Bindingsværk med Straatage undtagen en grundmuret Svinestald med Paptag, opført i 1905. Elektrisk Lys og Kraft er indlagt fra Værket i Kettinge.

Paa Jorderne tæt NV. for Gaarden findes en fredet Kæmpehøj, hvorpaa der er rejst et Generalstabsmærke som det højeste Punkt paa Lolland, nemlig 187 Fod over Havfladen.

**J. P. Hansens Gaard** i Underup, Bregninge Sogn. Postforb. og St.: Kettinge, hvortil c. 3 Km. Tlf. 17 over Herritslev Central. Gaarden ligger c. 6 Km. fra Nysted. Ejer: *Jørgen P. Hansen*, som overtog Gaarden i 1903, er født i Musse 12. Novbr. 1871 og gift med *Frederikke Jørgensen*, født i Døllefjelde 23. Aug. 1871.

Matr.-Nr. 7 m. fl. af Underup. Hartkorn 5 Tdr. 3 Fdkr. 2¼ Alb. Ejendomsskyld 30,000 Kr Brandassurance for Bygningerne 22,000 Kr. Areal 62 Tdr. Ld., deraf Ager 55, Eng og Mose 6, Have og Gaardsplads 1. Agermarken drives i en 6 Marksdrift: Havre, Halvbrak, Vintersæd, Roer, Byg og Græs. Jordens Bonitet er letmuldet. Der holdes 14 Køer, 13 Stkr. Ungkvæg og Kalve og 1 Tyr af rød dansk Race, 5 Heste, 1 Føl og 2 Faar. Sidste Aar solgtes c. 50 Fedesvin.

Gaarden blev i 1860erne frikøbt fra Grevskabet Christiansholm. Den nuv. Ejer købte den af Hans Møller, der i en meget lang Aarrække havde ejet den.

Af Jorderne ligger 56 Tdr. Ld. ved Gaarden, Resten ligger i to Afdelinger i forskellig Retning i indtil 3 Km.'s Afstand. Hovedb. og 2 Udlænger er ældre og staar i Bindingsværk med Straatage; Laden og Svinestalden er grundmurede, tækkede henholdsvis med Pandplader og Straa. Til Belysning er der indlagt Elektricitet, og de faste Maskiner drives ved Petroleumsmotor.

**R. S. Larsens Gaard** i Underup, Bregninge Sogn. Postforb. og St.: Kettinge, hvortil c. 3½ Km. Gaarden ligger c. 6 Km. fra Nysted. Ejer: *Rasmus S. Larsen*, som overtog Gaarden i 1905, er født paa Ejendommen 18. Septbr. 1872.

Matr.-Nr. 9 m. fl. af Underup. Hartkorn 4 Tdr. 6 Skpr. Ejendomsskyld 44,000 Kr. Brandassurance for Bygningerne 23,526 Kr. Areal 50 Tdr. Ld., deraf Ager 45, Mose 4, Have og Gaardsplads 1. Agermarken drives i en 6 Marksdrift: Havre,



R. S. Larsens Gaard.

benyttet Brak, Vintersæd, Roer, Byg og Græs. Jordens Bonitet er dels ler- og dels letmuldet. Der holdes 14 Køer, 13 Stkr. Ungkvæg og Kalve og 1 Tyr af rød dansk Race, 4 Heste, 3 Plage og Føl. Sidste Aar solgtes c. 40 Fedesvin.

Gaarden blev købt til fri Ejendom i 1871 af Søren Larsen, der var dens Ejer til sin Død i 1905, da den overtoges af Sønnen, den nuv. Ejer.

Jorderne ligger samlede om Gaarden med Undtagelse af 4 Tdr. Ld., der ligger c. 2 Km. mod N. Hovedb. og en Del af n. Længe staar i Bindingsværk med Straatage; de øvrige Bygninger er grundmurede, tækkede med Pap og opførte i 1916. Der er indlagt elektrisk Lys og Kraft.

**Adolf Jensens Gaard** i Underup, Bregninge Sogn. Postforb. og St.: Kettinge, hvortil c. 3 Km. Tlf. 20 over Herritslev Central. Gaarden ligger c. 6 Km.

fra Nysted. Ejer: *Adolf Jensen*, som overtog Gaarden i 1910, er født i København 24. Marts 1885 og gift med *Ida Pedersen*, født paa Ejendommen 2. Juni 1884.

Matr.-Nr. 8 m. fl. af Underup. Hartkorn 6 Tdr. 3 Skpr. 2½ Alb. Ejendomsskyld 40,000 Kr. Brandassurance for Bygningerne 37,000 Kr. Areal 57 Tdr. Ld., deraf Ager 56, Have og Gaardsplads 1. Agermarken drives i en 6 Marksdrift: Havre, Halvbrak, Vintersæd, Roer, Byg og Græs. Jordens Bonitet er lermuldet. Der holdes 15 Køer, 15 Stkr. Ungkvæg og Kalve og 2 Tyre af rød dansk Race, 5 Heste, 3 Plage og Føl samt 1 Faar. Sidste Aar solgtes c. 30 Fedesvin.

Gaarden blev frikøbt fra Grevskabet Christiansholm omkring 1870. Af tidligere Ejere nævnes Peder Rasmussen, som efterfulgtes af Sønnen, Peder Pedersen; efter dennes Død giftede Enken sig med Adam Pedersen, som 1910 overdrog Ejendommen til sin Svigersøn, den nuv. Ejer.

Størstedelen af Jorderne ligger samlede ved Gaarden; 4 Tdr. Ld. ligger c. 2 Km. mod N. Hovedb. er opført i Grundmur 1916 og bærer glaceret Tegltag; den er meget komfortabelt indrettet med Badeværelse og W. C. Avlsb. staar i Bindingsværk med Straatage. Der er indlagt elektrisk Lys og Kraft.

**Vilh. Pedersens Gaard** i Grønnegade, Bregninge Sogn. Postforb. og St.: Kettinge, hvortil c. 3 Km. Gaarden ligger c. 5 Km. fra Nysted. Ejer: *Vilhelm Pedersen*, som overtog Gaarden i 1906, er født i Kartoffe 1. Decbr. 1882 og gift med *Hansine Rasmussen*, født i Underup 17. Novbr. 1882.

Matr.-Nr. 11a m. fl. af Grønnegade. Hartkorn 5 Tdr. 6 Skpr. 1 Fdkr. 2¼ Alb. Ejendomsskyld 34,000 Kr. Brandassurance for Bygningerne 20,000 Kr. Areal 54 Tdr. Ld., deraf Ager 51, Eng 2, Have og Gaardsplads 1. Agermarken drives i en 6 Marksdrift: Havre, benyttet Brak, Vintersæd, Roer, Byg og Græs. Jordens Bonitet er dels ler- og dels letmuldet. Der holdes 15 Køer, 12 Stkr. Ungkvæg og Kalve og 1 Tyr af rød dansk Race, 4 Heste, 3 Plage og Føl samt 3 Faar. Sidste Aar solgtes c. 60 Fedesvin.

Gaarden frikøbtes fra Grevskabet Christiansholm omkring 1870 og overtoges af nuv. Ejer ved hans Ægteskab med Niels Madsens Enke.

Jorderne, der er noget bakkede, ligger samlede ved Gaarden med Undtagelse af 4 Tdr. Ld., der ligger c. 2 Km. mod N. Bygningerne staar i Bindingsværk med Straatage undtagen Laden, opført 1914, der er af Grundmur med høj Trætrimpel og tækket med Pandeplader. De faste Maskiner drives ved Petroleumsmotor, og til Belysning er der installeret Elektricitet fra Værket i Kettinge.

**H. Jensens Gaard** i Grønnegade, Bregninge Sogn. Postforb. og St.: Kettinge, hvortil c. 2 Km. Gaarden ligger c. 5 Km. fra Nysted. Ejer: *Hans Jensen*, som overtog Gaarden i 1897, er født i Bregninge Sogn 7. Juli 1870 og gift med *Ellen Hansen*, født i Døllefjelde 15. Septbr. 1871.



H. Jensens Gaard.

Matr.-Nr. 12 m. fl. af Grønnegade. Hartkorn 5 Tdr. 7 Skpr. 1 Fdkr. 2½ Alb. Ejendomsskyld 32,000 Kr. Brandassurance for Bygningerne 19,500 Kr. Areal 60 Tdr. Ld., deraf Ager 58, Mose 1, Have og Gaardsplads 1. Agermarken drives i en 7 Marksdrift: Havre, Helbrak, Vintersæd, Byg, Roer, Byg og Græs. Jordens Bonitet er dels ler- og dels letmuldet. Der holdes 11 Køer, 7 Stkr. Ungkvæg og

Kalve og 2 Tyre af rød dansk Race, 4 Heste og 1 Plag. Sidste Aar solgtes c. 30 Fedesvin.

Gaarden frikøbtes omkring 1870 fra Grevskabet Christiansholm af Lars Jensen, den nuv. Ejers Fader. Størstedelen af Jorderne ligger samlede ved Gaarden; 4 Tdr. Ld. c. 1 Km. mod V.; Areal er fladt og bekvemt.

Hovedb. staar i Grundmur med Tegltag, opført i 1907; Avlsb. er ældre og opførte i Bindingsværk med Straatage. Til Belysning er der installeret Elektricitet.

**Kildedal**, Bregninge Sogn. Postforb.: Nysted, hvortil c. 6 Km., og St.: Kettinge, hvortil c. 3½ Km. Ejer: *Hans Peder Hansen*, som overtog Gaarden i 1892, er født paa Ejendommen 7. Juli 1868 og gift med *Ane Kirstine Rasmussen*, født i Bregninge Sogn 12. Jan. 1870.

Matr.-Nr. 4 m. fl. af Underup. Hartkorn 5 Tdr. 4 Skpr. 3 Fdkr. Ejendoms-skyld 31,000 Kr. (ny Vurdering 43,000 Kr.). Brandassurance for Bygningerne 20,500 Kr. Areal 59½ Td. Ld., deraf Ager 51½, Eng 5, Mose 2, Have og Gaardsplads 1. Agermarken drives i en 4 Marksdrift: Vintersæd og Havre, Roer, Byg, Græs og Halvbrak. Jordens Bonitet er dels lermuldet, dels letmuldet og dels moset. Der holdes 15 Køer, 11 Stkr. Ungkvæg og Kalve og 2 Tyre af rød dansk Race, 4 Heste, 5 Plage og Føl samt 4 Faar. Sidste Aar solgtes c. 60 Fedesvin.

Kildedal har gennem flere Generationer været Fæste i nuv. Ejers Slægt; den nuv. Ejer frikøbte den i 1915. — Jorderne er flade, og Agermarken ligger samlet ved Gaarden. Alle Bygningerne staar i Bindingsværk med Straatage. Der er indlagt elektrisk Lys og Kraft.

**V. Kampers Gaard** i Thorupgaarde, Bregninge Sogn. Postforb. og St.: Kettinge, hvortil c. 3 Km. Gaarden ligger c. 6 Km. fra Nysted. Ejer: *Vilhelm Henrik Kamper*, som overtog Gaarden i 1911, er født paa Ejendommen 27. Novbr. 1878 og gift med *Olga Louise Hansen Ringsing*, født i Grønnegade 9. Aug. 1885.

Matr.-Nr. 1a af Thorupgaarde. Hartkorn 4 Tdr. 2 Skpr. 1 Fdkr. 2½ Alb. Ejendomsskyld 42,000 Kr. Brandassurance for Bygningerne 16,270 Kr. Areal 48½ Td. Ld., deraf Ager 44, Eng 3½, Have og Gaardsplads 1. Agermarken drives i en 8 Marksdrift: Havre, Roer, Byg, Halvbrak, Vintersæd, Roer, Byg og Græs. Jordens Bonitet er letmuldet. Der holdes 12 Køer, 10 Stkr. Ungkvæg og Kalve og 1 Tyr af rød dansk Race, 4 Heste, 2 Plage og 2 Faar. Sidste Aar solgtes c. 40 Fedesvin.

Gaarden blev omkring 1870 købt til Arvefæste fra Grevskabet Christiansholm af Peder Rasmussen (Kamper); efter dennes Død i 1893 overtoges Ejendommen af Enken, der 1911 overdrog den til Sønnen, den nuv. Ejer.

De noget bakkede Jorder ligger samlede om Gaarden. Bygningerne er opførte i Bindingsværk i 1870'erne og tækkede med Straa undtagen en grundmuret Svinestald, der er tækket med Rør og opført i 1910. Elektrisk Lys og Kraft er indlagt.

**H. C. Larsens Gaard** i Laagerup, Bregninge Sogn. Postforb. og St.: Kettinge, hvortil c. 3 Km. Gaarden ligger c. 6 Km. fra Nysted. Ejer: *Hans Chr.*



H. C. Larsens Gaard.

*Larsen*, som overtog Gaarden i 1880, er født i Skjørringe 2. April 1848 og gift med *Ane Nielsen*, født i Vester Ulslev 13. April 1861.

Matr.-Nr. 3a m. fl. af Laagerup. Hartkorn 4 Tdr. 5 Skpr. 1 Fdkr. 1½ Alb. Ejendomsskyld 32,000 Kr. Brandassurance for Bygningerne 24,000 Kr. Areal 51 Tdr. Ld., deraf Ager 49, Mose 1, Have og Gaardsplads 1. Agermarken drives i en 6 Marksdrift: Havre, Havbrak, Vintersæd, Roer, Byg og Græs. Jordens Bonitet er letmuldet. Der holdes 14 Køer, 14 Stkr. Ungkvæg og Kalve og 1 Tyr af rød dansk Race og 4 Heste. Sidste Aar solgtes c. 50 Fedesvin.

Gaarden var Fæste indtil 1866, da den frikøbtes af Hans Larsen, der 1867 mageskiftede med Lars Hansen; denne døde samme Aar, hvorefter Ejendommen overtoges af Enken, som efterfulgtes af Sønnen, den nuv. Ejer.

Jorderne ligger samlede ved Gaarden over et noget bølgeformet Terræn. Alle Bygningerne er opførte af nuv. Ejer; Hovedb., der ligger mod Ø., og de tre Udlænger staar i Bindingsværk med Straatage; Laden er af Træ og tækket med Pap. Til Belysning er der indlagt Elektricitet, og de faste Maskiner drives ved Petroleumsmotor. — Paa Jorden NV. for Gaarden findes en fredet Kæmpehøj.

**Fr. Nielsen Højs Gaard** i Laagerup, Bregninge Sogn. Postforb. og St.: Kettinge, hvortil c. 3 Km. Tlf. 44 over Herritslev Central. Gaarden ligger c. 6 Km. fra Nysted. Ejer: *Frederik Nielsen Høj*, som overtog Gaarden i 1910, er født paa Ejendommen 5. Jan. 1880 og gift med *Vitta Hansen*, født i Herritslev 28. Juni 1893.

Matr.-Nr. 7 m. fl. af Laagerup. Hartkorn 5 Tdr. 3 Skpr. Ejendomsskyld 32,000 Kr. Brandassurance for Bygningerne c. 20,500 Kr. Areal 40 Tdr. Ld., deraf Ager 37, Græsningsjord 2, Have og Gaardsplads 1. Agermarken drives i en



Fr. Nielsen Højs Gaard.

7 Marksdrift: Havre, Halvbrak, Vintersæd, Roer, Byg, Blandsæd og Græs. Jordens Bonitet er letmuldet. Der holdes 10 Køer, 10 Stkr. Ungkvæg og Kalve og 1 Tyr af rød dansk Race, 4 Heste, 2 Plage og 2 Faar. Sidste Aar solgtes c. 25 Fedesvin.

Gaarden blev frikøbt fra Grevskabet Christiansholm af Niels Pedersen Høj, der overdrog den til Sønnen, Peder Nielsen Høj; denne efterfulgtes atter af sin Søn, den nuv. Ejer.

De noget bølgeformede Jorder ligger samlede om Gaarden. Alle Bygningerne er opførte i Bindingsværk med Straatage. Til Drivkraft af de faste Maskiner og Belysning i Staldene er indlagt Elektricitet fra Værket i Kettinge.

**Bækkeskovgaard**, Kettinge Sogn. Postforb. og St.: Kettinge, hvortil c. 3 Km. Gaarden ligger c. 6 Km. fra Nysted. Ejer: *Jørgen Boesen*, som overtog Gaarden i 1911, er født i Nørre Alslev 26. Novbr. 1847.

Matr.-Nr. 1b af Kettinge. Hartkorn 4 Tdr. 5 Skpr. 2 Alb. Ejendomsskyld 31,000 Kr. Brandassurance for Bygningerne 19,200 Kr. Areal 45 Tdr. Ld., deraf Ager 44, Have og Gaardsplads 1. Agermarken drives i en 4 Marksdrift: Havre og Rug, Sukkerroer, Byg og Græs. Jordens Bonitet er lermuldet. Der holdes 11 Køer, 11 Stkr. Ungkvæg og Kalve og 1 Tyr af rød dansk Race, 4 Heste, 3 Plage og 1 Faar. Sidste Aar solgtes c. 40 Fedesvin.

Bækkeskovgaard, som oprindeligt hørte under Grevskabet Christiansholm, har nuv. Ejer købt af Jens Peder Christensen, der i 1908 havde købt af Jens Jensen, som var født paa Ejendommen.

De flade Jorder ligger samlede om Gaarden. Bygningerne staar i Bindingsværk med Straatage og er alle gode og velholdte. Der er indlagt elektrisk Lys og Kraft.

**Walthershaab**, Kettinge Sogn. Postforb. og St.: Kettinge, hvortil c. 3½ Km. Gaarden ligger c. 6 Km. fra Nysted. Ejer: *Erik Axelsen*, som overtog Gaarden i 1911, er født i Sødermannland i Skaane 7. Juni 1878 og gift med *Laurine Dorthea Jørgensen*, født i Sløsse 10. April 1876.

Matr.-Nr. 1a af Kettinge. Hartkorn 4 Tdr. 6 Skpr. 2 Fdkr. 1 Alb. Ejendomsskyld 31,000 Kr. Brandassurance for Bygningerne 24,000 Kr. Areal 47½ Td. Ld.,



Walthershaab.

deraf Ager 44½, Veje m. m. 2, Have og Gaardsplads 1. Agermarken drives i en 6 Marksdrift: Havre, benyttet Brak, Vintersæd, Roer, Byg og Græs. Jordens Bonitet er Iermuldet. Der holdes 10 Køer, 17 Stkr. Ungkvæg og Kalve og 1 Tyr af rød dansk Race, 4 Heste, 2 Plage og 2 Faar. Sidste Aar solgtes c. 35 Fedesvin.

Walthershaab var oprindeligt Fæste under Grevskabet Christiansholm. Den nuv. Ejer har købt Ejendommen af Claus Jørgensen, der havde været dens Ejer i en lang Aarrække og var født paa Gaarden.

Jorderne ligger samlede S. og V. for Gaarden. Bygningerne er opførte c. 1880 og tidligere; de staar alle i Bindingsværk med Straatage. Der er installeret Elektricitet til Belysning og Drivkraft af de faste Maskiner.

**Haslinggaarden**, Kettinge Sogn. Postforb. og St.: Kettinge, hvortil c. 1½ Km. Gaarden ligger c. 3 Km. fra Nysted. Ejer: *Chr. Hansen*, som overtog Gaarden i 1912, er født paa Askø 16. April 1864 og gift med *Anna Jensen*, født paa Askø 14. Jan. 1861.

Matr.-Nr. 8a af Kettinge. Hartkorn 4 Tdr. 5 Skpr. 1 Alb. Ejendomsskyld 32,000 Kr. Brandassurance for Bygningerne 20,200 Kr. Areal 45 Tdr. Ld., deraf Ager 42, Græsningjord 2, Have og Gaardsplads 1. Agermarken drives i en 7 Marksdrift: Halvbrak, Rug, Roer, Byg, Roer og Bælgsæd, Blandsæd og Græs. Jordens Bonitet er dels Iermuldet og dels moset. Der holdes 15 Køer, 10 Stkr. Ungkvæg og Kalve og 1 Tyr af rød dansk Race, 4 Heste og 2 Plage. Sidste Aar solgtes c. 40 Fedesvin.

Haslinggaarden var i sin Tid Fæste under Grevskabet Christiansholm. Af tidligere Ejere nævnes Ole Hasling, hvis Enke frasolgte Ejendommen 25 Tdr. Ld. Senere nævnes som Ejere Jørgen Hansen, derefter Christoffersen, der solgte til Jens Kæp, som atter i 1909 solgte til Gerhard Larsen, af hvem nuv. Ejer har købt.

Jorderne ligger samlede om Gaarden over et fladt Terræn. Alle Bygningerne staar i Bindingsværk, tækkede med Straa. Der er indlagt elektrisk Lys og Kraft.

**R. Haslings Gaard** i Kettinge, Kettinge Sogn. Postforb. og St.: Kettinge, hvortil c. 3 Km. Gaarden ligger c. 3½ Km. fra Nysted. Ejer: *Rasmus L. Hasling*, som overtog Gaarden i 1888, er født i Frejlev 4. Marts 1854 og gift med *Maren Johanne Hansen*, født i Frejlev 11. April 1864.

Matr.-Nr. 10a m. fl. af Kettinge. Hartkorn 5 Tdr. 5 Skpr. 2 Fdkr. 2¼ Alb. Ejendomsskyld 34,000 Kr. Brandassurance for Bygningerne 24,000 Kr. Areal 53 Tdr. Ld., deraf Ager 52, Have og Gaardsplads 1. Agermarken drives i en



R. Haslings Gaard.

7 Marksdrift: Havre, benyttet Brak, Vintersæd, Byg, Roer, Byg og Græs. Jordens Bonitet er dels ler- og dels letmuldet. Der holdes 12 Køer, 11 Stkr. Ungkvæg og Kalve og 1 Tyr af rød dansk Race, 4 Heste, 2 Plage og 2 Faar. Sidste Aar solgtes c. 40 Fedesvin.

Gaarden, der i sin Tid er frikøbt fra Grevskabet Christiansholm, har nuv. Ejer købt af Arvingerne efter Hans Nielsen Bødker.

Jorderne er flade og ligger samlede om Gaarden. Bygningerne staar væsentligst i Bindingsværk; Laden har Trimpel med Paptag; de 3 Længer bærer Straatage; Svinestalden er grundmuret, tækket med Cementsten og opført i 1914; de øvrige Bygninger er opførte i 1898—99 og 1902. Der er indlagt elektrisk Lys og Kraft fra Værket i Kettinge.

**Sønderhavegaard**, Kettinge Sogn. Postforb. og St.: Kettinge, hvortil c. 3 Km. Gaarden ligger c. 4 Km. fra Nysted. Ejer: *Thorkild Chr. Pedersen*, som overtog Gaarden i 1912, er født i Nysted 12. Novbr. 1885 og gift med *Ane Johanne Larsen*, født i Laagerup 12. Juli 1886.

Matr.-Nr. 11a m. fl. af Kettinge. Hartkorn 5 Tdr. 7 Skpr. 1 Fdkr. 1½ Alb. Ejendomsskyld 34,000 Kr. Brandassurance for Bygningerne 24,000 Kr. Areal



Sønderhavegaard.

57 Tdr. Ld., deraf Ager 56, Have og Gaardsplads 1. Agermarken drives i en 7 Marksdrift: ½ Halvbrak ½ Havre, Rug og Staldfoder, ½ Roer og Kartoffler ½ Rug, Byg, Roer, Byg og 1½ aars Græs. Jordens Bonitet er lermuldet. Der holdes 18 Køer, 13 Stkr. Ungkvæg og Kalve og 1 Tyr af rød dansk Race, 4 Heste og 2 Plage. Sidste Aar solgtes c. 100 Fedesvin.

Sønderhavegaard har i sin Tid hørt under Grevskabet Christiansholm. Af tidligere Ejere nævnes Chr. Ebbe, som var født paa Ejendommen og i 1898 solgte til Peder Pedersen, den nuv. Ejers Fader.

Jorderne ligger samlede om Gaarden over et fladt og bekvemt Terræn. Hovedb. og de tre Udlænger staar i Bindingsværk med Straatage og er til dels restaurerede af nuv. Ejer; Svinestalden, opført 1913, er grundmuret, og Laden, opført 1916, er af Træ, begge tækkede med Pap. Der er indlagt elektrisk Lys og Kraft fra Værket i Kettinge.

**Kildehøjgaard**, Kettinge Sogn. Postforb. og St.: Kettinge, hvortil c. 1½ Km. Tlf. 23 over Kettinge Central. Gaarden ligger c. 2½ Km. fra Nysted. Ejer: *Johannes H. Skov*, som overtog Gaarden i 1910, er født i Gedesby 24. Juni 1887 og gift med *Anna Hansen*, født i Haarlev paa Sjælland 27. Septbr. 1881.

Matr.-Nr. 12 af Kettinge. Hartkorn 5 Tdr. 6 Skpr. 1 Fdkr. ¼ Alb. Ejendoms-skyld 34,000 Kr. Brandassurance for Bygningerne 19,650 Kr. Areal 56 Tdr. Ld., deraf Ager 51, Eng 4, Have og Gaardsplads 1. Agermarken drives i en 4 Marksdrift: Roer, Byg, ½ Roer ¼ Bælgsæd, Byg og Havre. Jordens Bonitet er lermuldet. Der holdes 18 Køer, 6 Stkr. Ungkvæg og Kalve og 2 Tyre af rød dansk Race, 4 Heste, 4 Plage og Føl samt 2 Faar. Sidste Aar solgtes c. 40 Fedesvin.

Kildehøjgaard har oprindelig hørt under Grevskabet Christiansholm. Af tidligere Ejere nævnes *Jens Christensen*, som var født paa Gaarden, og i hvis Slægt den havde været Eje gennem flere Generationer. *Jens Christensen* solgte 1908 til *Julius Rasmussen*, denne atter i 1910 til Købmand *P. M. Rasmussen*, af hvem nuv. Ejer har købt.

Jorderne er flade og ligger samlede om Gaarden. Hovedb. og de tre Udlænger staar i Bindingsværk; Svinestalden er opført i Granit og Laden i Træ; alle Bygningerne er tækkede med Straa. Elektrisk Lys og Kraft er indlagt.

**Lindegaard**, Kettinge Sogn. Postforb. og St.: Kettinge, hvortil c. 1 Km. Gaarden ligger c. 2½ Km. fra Nysted. Ejer: *Niels R. Suhr*, som overtog Gaarden i 1893, er født i Thoreby Sogn 21. Novbr. 1866 og gift med *Ane Elisabeth Christensen*, født i Thoreby Sogn 23. Juli 1866.

Matr.-Nr. 13a af Kettinge. Hartkorn 5 Tdr. 5 Skpr. 2 Fdkr. 1½ Alb. Ejendomsskyld 32,500 Kr. Brandassurance for Bygningerne 22,370 Kr. Areal 46 Tdr. Ld., deraf Ager 44½, Have og Gaardsplads 1½. Agermarken drives i en 8 Marksdrift: Havre, benyttet Brak, Vintersæd, Byg, Roer, Byg og 2aars Græs. Jordens



Lindegaard.

Bonitet er god Muldjord. Der holdes 14 Køer, 8 Stkr. Ungkvæg og Kalve og 1 Tyr af rød dansk Race, 4 Heste, 1 Plag og 1 Faar. Sidste Aar solgtes c. 35 Fedesvin.

Lindegaard har i sin Tid været Fæste under Grevskabet Christiansholm. Den nuv. Ejer, der var født Rasmussen, men som senere har antaget Navnet Suhr, købte Ejendommen af *Hans Suhrs Arvinger*. — Jorderne ligger samlede ved Gaarden over et lidt bølgeformet Terræn; de gennemskæres af Nystedbanen.

Hovedb., der er omgivet af en stor, smuk Have, ligger mod V. og er opført 1912 i Grundmur med Frontespice og Tegltag; s. Længe er ældre og staar i Bindingsværk; de øvrige Bygninger, der er opførte af nuv. Ejer, staar i Grundmur. Alle Udlængerne bærer Straatage. Der er indlagt elektrisk Lys og Kraft.



**Enkefru M. Billes Gaard** i Kettinge, Kettinge Sogn. Postforb. og St.: Nysted, hvortil c. 5 Km. Ejerinde: Enkefru *Margrethe Bille, f. Larsen*, som overtog Gaarden i 1909, er født i Thoreby Sogn 27. April 1844 og var gift med *Anders Bille*.

Matr.-Nr. 24a m. fl. af Kettinge. Hartkorn 4 Tdr. 7 Skpr. 3 Fdkr. 2½ Alb. Ejendomsskyld 28,000 Kr. Brandassurance for Bygningerne 15,400 Kr. Areal 53 Tdr. Ld., deraf Ager 52, Have og Gaardsplads 1. Agermarken drives i en



Enkefru M. Billes Gaard.

6 Marksdrift: Helbrak, Vintersæd, Byg og Roer, Blandsæd og Havre og 2aars Græs. Jordens Bonitet er lermuldet. Der holdes 10 Køer, 8 Stkr. Ungkvæg og Kalve og 2 Tyre af rød dansk Race, 4 Heste, 1 Føl og 4 Faar. Sidste Aar solgtes 16 Fedesvin.

Gaarden hørte under Grevskabet Christiansholm, indtil den frikøbtes af Anders Bille i 1860erne; denne ejede Gaarden til sin Død i 1909, hvorefter Enken, den nuv. Ejerinde, overtog den.

De flade Jorder ligger samlede om Gaarden. Alle Bygningerne staar i Bindingsværk med Straatage. Hovedb. ligger i den s. Side af Gaardspladsen med Haven ud mod S. Gaarden ligger kønt omgivet, mod Ø. og S. af Grevskabets Skove.

**Skovbogaarden**, Kettinge Sogn. Postforb. og St.: Nysted, hvortil c. 6 Km. Ejer: *Anders Nielsen*, som overtog Gaarden i 1916, er født i Vindeby 7. Novbr. 1861 og gift med *Laura Katrine Steen*, født i Købele 3. Oktbr. 1862.

Matr.-Nr. 25a m. fl. af Kettinge. Hartkorn 5 Tdr. 6 Skpr. 3 Fdkr. 1 Alb. Ejendomsskyld 30,000 Kr. Brandassurance for Bygningerne 20,000 Kr. Areal 56½ Td. Ld., deraf Ager 55, Mose ½, Have og Gaardsplads 1. Agermarken drives i en 7 Marksdrift: Havre, benyttet Brak, Vintersæd, Byg, Roer, Byg og Græs. Jordens Bonitet er lermuldet. Der holdes 15 Køer, 10 Stkr. Ungkvæg og Kalve og 2 Tyre af rød dansk Race, 4 Heste og 2 Plage. Sidste Aar solgtes c. 30 Fedesvin.

Skovbogaard er i sin Tid frikøbt fra Grevskabet Christiansholm. Den nuv. Ejer har købt af Niels Larsen, efter at den i en Del Aar hyppigt havde været i Handelen.

De flade Jorder ligger samlede om Gaarden. Alle Bygningerne staar i Bindingsværk med Straatage. Petroleumsmotor driver de faste Maskiner.

**C. Hovmands Gaard** i Frejlev, Kettinge Sogn. Postforb. og St.: Frejlev, hvortil c. ½ Km. Gaarden ligger c. 6 Km. fra Nysted. Ejer: *Chr. Hovmand*, som overtog Gaarden i 1910, er født i Vester Ulslev 5. Maj 1859 og gift med *Kristine Boesen*, født i Raagelund 7. Maj 1878.

Matr.-Nr. 13a m. fl. af Frejlev. Hartkorn 3 Tdr. 7 Skpr. 1½ Alb. Ejendomsskyld 28,000 Kr. Brandassurance for Bygningerne 22,000 Kr. Areal 43 Tdr. Ld., deraf Ager 28, Skov 14, Have og Gaardsplads 1. Agermarken drives i en 4 Marksdrift: ½ Havre ½ Roer, Roer, Byg og Græs. Jordens Bonitet er lermuldet. Der holdes 8 Køer, 4 Stkr. Ungkvæg og Kalve og 1 Tyr af rød dansk Race, 2 Heste, 1 Føl og 4 Faar. Sidste Aar solgtes c. 40 Fedesvin.

Gaarden, der oprindelig var Fæste under Aalholm, har nuv. Ejer købt af Jens Mortensen Høj.

Af Jorderne ligger 25 Tdr. Ld. ved Gaarden, Resten er fraliggende i to Afdelinger. Bygningerne er opførte i Bindingsværk med Straatage. Der er indlagt elektrisk Lys og Kraft fra Værket i Kettinge.

**N. Madsen-Haslings Gaard** i Frejlev, Kettinge Sogn. Postforb. og St.: Frejlev, hvortil c. 2 Km. Gaarden ligger c. 6 Km. fra Nysted. Ejer: *Niels Madsen-Hasling*, som overtog Gaarden i 1898, er født paa Ejendommen 10. Jan. 1860 og gift med *Ane Kirstine Pedersen*, født i Radsted 26. Septbr. 1880.

Matr.-Nr. 25a m. fl. af Frejlev. Hartkorn 5 Tdr. 5 Skpr. 2 Fdkr. 1¼ Alb. Ejendomsskyld 35,000 Kr. Brandassurance for Bygningerne 16,000 Kr. Areal 51 Tdr. Ld., deraf Ager 36, Skov 14, Have og Gaardsplads 1. Agermarken drives i en 6 Marksdrift: Havre og Helbrak, Vintersæd, Byg og Roer, Roer, Havre og Græs. Jordens Bonitet er lermuldet. Der holdes 12 Køer, 5 Stkr. Ungkvæg og Kalve og 1 Tyr af rød dansk Race, 4 Heste, 1 Føl og 1 Faar. Sidste Aar solgtes c. 30 Fedesvin.

Gaarden var Fæste under Aalholm Gods, indtil den frikøbtes af Mads Peder Hasling i 1866; efter dennes Død overtoges Ejendommen af Enken, der 1898 efterfulgtes af Sønnen, den nuv. Ejer.

Jorderne er flade og ligger samlede om Gaarden. Bygningerne staar i Bindingsværk med Straatage undtagen en i 1912 opført Bræddelade, der er tækket med Pap. Der er indlagt elektrisk Lys og Kraft.

**Frederikseje**, Kettinge Sogn. Postforb. og St.: Frejlev, hvortil c. 1 Km. Gaarden ligger c. 6 Km. fra Nysted. Ejer: *Abraham Frederiksen*, som overtog Gaarden i 1887, er født paa Rødby Mark 19. Juni 1848 og gift med *Anna Nielsen*, født i Vejleby 4. Maj 1865.

Matr.-Nr. 28 m. fl. af Frejlev. Hartkorn 6 Tdr. 7 Skpr. 3 Fdkr. 2¼ Alb. Ejendomsskyld 34,500 Kr. Brandassurance for Bygningerne 13,500 Kr. Areal



Frederikseje.

58 Tdr. Ld., deraf Ager 43, Skov 14, Have og Gaardsplads 1. Agermarken drives i en 6 Marksdrift: Halvbrak, Vintersæd, Byg, Roer, Blandsæd, ½ Græs ½ Roer. Jordens Bonitet er lermuldet. Der holdes 13 Køer, 5 Stkr. Ungkvæg og Kalve og 1 Tyr af rød dansk Race, 4 Heste, 2 Plage og 2 Faar. Sidste Aar solgtes c. 20 Fedesvin.

Frederikseje frikøbtes i 1860erne fra Grevskabet Christiansholm af Hans Peder Olsen, der 1887 solgte til nuv. Ejer.

Agermarken, der er et jævnt Terræn, ligger samlet ved Gaarden. Bygningerne, der er ældre, men gode og velholdte, staar væsentligst i Bindingsværk med Straatage; Laden er opført i 1904 og er af Træ. Der er indlagt elektrisk Lys og Kraft.

**Buxbomgaarden**, Kettinge Sogn. Postforb. og St.: Frejlev, hvortil c. 3 Km. Tlf. 8 over Frejlev Central. Gaarden ligger c. 7½ Km. fra Nysted. Ejer: *Carl Poulsen*, som overtog Gaarden i 1898, er født i Herritslev Sogn 26. Decbr. 1869 og gift med *Birthe Margrethe Pedersen*, født i Herritslev 6. Maj 1872.

Matr.-Nr. 35 m. ff. af Frejlev. Hartkorn 6 Tdr. 2 Skpr. 2 Fdkr. 2¼ Alb. Ejendomsskyld 31.500 Kr. (efter ny Vurdering 48.000 Kr.). Brandassurance for Bygningerne 19.500 Kr. Areal 53 Tdr. Ld., deraf Ager 38, Skov 14, Have og Gaardsplads 1. Agermarken drives i en 9 Marksdrift: Havre, Helbrak, Vintersæd, Byg,



Buxbomgaarden.

Roer, Byg, Blandsæd og 2aars Græs. Jordens Bonitet er stærk lermuldet. Der holdes 15 Køer, 16 Stkr. Ungkvæg og Kalve af rød dansk Race, 4 Heste, 2 Plage og Føl samt 2 Faar. Sidste Aar solgtes c. 80 Fedesvin.

Buxbomgaarden hørte under Grevskabet Christiansholm, indtil den frikøbtes af Jonas Buxbom i 1860'erne; han efterfulgtes af Svigersønnen, Jørgen Buxbom, der i 1894 solgte til Hans Madsen Nymann, efter hvis Død Enken giftede sig med den nuv. Ejer.

Agermarken ligger samlet ved Gaarden over et fladt Terræn; Skoven ligger c. 3 Km. mod Ø. Bygningerne; der væsentligst staar i Bindingsværk, bestaar af Hovedb., 3 Udlænger og Svinestald. Hovedb., der ligger mod S. omgivet af en smuk, velholdt Have, er tækket med Straa; Laden er af Træ med Paptag, og Svinestalden er grundmuret og tækket med Cementsten. Alle Udlængerne er opførte af nuv. Ejer. Der er indlagt elektrisk Lys og Kraft.

**Bøgelund**, Kettinge Sogn. Postforb. og St.: Frejlev, hvortil c. 3 Km. Gaarden ligger c. 7 Km. fra Nysted. Ejer: *Jens Peder Jørgensen*, som overtog Gaarden i



Bøgelund.

1913, er født paa Ejendommen 1. Septbr. 1882 og gift med *Anna Ringsing*, født i Thoreby 23. Septbr. 1881.

Matr.-Nr. 37 m. fl. af Frejlev. Hartkorn 4 Tdr. 1 Skp. 2 Fdkr. 2½ Alb. Ejendomsskyld 30,000 Kr. Brandassurance for Bygningerne 18,200 Kr. Areal 52 Tdr. Ld., deraf Ager 37, Mose 4, Skov 10, Have og Gaardsplads 1. Agermarken drives i en 7 Marksdrift: Havre, benyttet Brak, Vintersæd, Byg, Roer, Byg og Græs. Jordens Bonitet er lermuldet. Der holdes 12 Køer, 8 Stkr. Ungkvæg og Kalve og 2 Tyre af rød dansk Race, 4 Heste, 1 Føl og 1 Faar. Sidste Aar solgtes c. 40 Fedesvin.

Bøgelund var Fæste under Grevskabet Christiansholm indtil 1869, da den frikøbtes af Ole Jørgensen, der havde faaet Gaarden overdraget efter Faderen. Ole Jørgensen overdrog 1913 Ejendommen til sin Søn, den nuv. Ejer.

Agermarken ligger samlet ved Gaarden over et jævnt Terræn; Skoven ligger i mindre Afstand mod N. Bygningerne bestaar af 4 Længer; Laden og Stalden er opført i Grundmur med Tag af Pandeplader, opførte i 1914; de øvrige Bygninger staar i Bindingsværk med Straatage. Der er indlagt elektrisk Lys og Kraft.

**Kærmosegaard, Kettinge Sogn.** Postforb. og St.: Frejlev, hvortil c. 3 Km. Tlf. 38 over Frejlev Central. Gaarden ligger c. 7½ Km. fra Nysted. Ejer: *Carl F. Andersen*, som overtog Gaarden i 1912, er født paa Ejendommen 29. Jan. 1887 og gift med *Karen Hansine Kristensen Løje*, født i Nysted Landsogn 13. Oktbr. 1886.

Matr.-Nr. 40 m. fl. af Frejlev. Hartkorn 5 Tdr. 7 Skpr. 3 Fdkr. 1 Alb. Ejendomsskyld 38,000 Kr. Brandassurance for Bygningerne 22,893 Kr. Areal 51½ Td. Ld., deraf Ager 36½, Mose og Skov 14, Have og Gaardsplads 1. Agermarken



Kærmosegaard

drives i en 8 Marksdrift: Havre, Helbrak, Vintersæd, Sukkerroer, Byg, Roer, Byg og Græs. Jordens Bonitet er lermuldet. Der holdes 12 Køer, 8 Stkr. Ungkvæg og Kalve og 1 Tyr af rød dansk Race og 4 Heste. Sidste Aar solgtes c. 40 Fedesvin.

Kærmosegaard har nuv. Ejer faaet overdraget af sin Fader, Hans Andersen, der i 1867 frikøbte Ejendommen fra Grevskabet Christiansholm.

Agermarken ligger samlet ved Gaarden; Skoven ligger c. 3 Km. mod N. Hovedb., opført 1914, er grundmuret og bærer Cementstenstag; Laden, opført 1909, er af Træ med Paptag; de øvrige Bygninger staar i Bindingsværk med Straatage. De faste Maskiner drives ved Vindmotor, og til Belysning er installeret Elektricitet fra Værket i Kettinge.

**N. C. Billes Gaard** i Frejlev, Kettinge Sogn. Postforb. og St.: Frejlev, hvortil c. 3 Km. Gaarden ligger c. 7½ Km. fra Nysted. Ejer: *Niels Christensen Bille*, som overtog Gaarden i 1881, er født paa Ejendommen 21. April 1852 og gift med *Nielsine Frederiksen*, født i Thorsager i Jylland 20. Maj 1875.

Matr.-Nr. 41a m. fl. af Frejlev. Hartkorn 4 Tdr. 7 Skpr. 2½ Alb. Ejendomsskyld 34,000 Kr. Brandassurance for Bygningerne 16,000 Kr. Areal 56 Tdr. Ld., deraf Ager 41, Skov 14, Have og Gaardsplads 1. Agermarken drives i en 8 Marksdrift: Havre, Helbrak, Vintersæd, Byg, Roer, Blandsæd og 2aars Græs. Jordens

Bonitet er lermuldet. Der holdes 14 Køer, 6 Stkr. Ungkvæg og Kalve og 1 Tyr af rød dansk Race, 5 Heste og 3 Faar. Sidste Aar solgtes c. 30 Fedesvin.



N. C. Billes Gaard.

Gaarden blev frikøbt fra Grevskabet Christiansholm i 1869 af Chr. Olsen Bille, den nuv. Ejers Fader.

Den jævne Agermark ligger samlet om Gaarden. Bygningerne er opførte i Bindingsværk med Cementstenstag paa Hovedb. og Straatage paa Avlsb. Der er indlagt elektrisk Lys og Kraft fra Værket i Kettinge.

**N. P. P. Ebbes Gaard** i Frejlev, Kettinge Sogn. Postforb. og St.: Frejlev, hvortil c. 3 Km. Gaarden ligger c. 7½ Km. fra Nysted. Ejer: *N. P. P. Ebbe*, som overtog Gaarden i 1913, er født i Kettinge Sogn 25. Oktbr. 1877 og gift med *Hansine Hansen*, født i Kettinge Sogn 10. Decbr. 1883.

Matr.-Nr. 22 m. fl. af Frejlev. Hartkorn 6 Tdr. 2 Skpr. 1 Fdkr. 1 Alb. Ejendomsskyld 34,000 Kr. Brandassurance for Bygningerne 27,390 Kr. Areal 62 Tdr. Ld., deraf Ager 47, Skov 14, Have og Gaardsplads 1. Agermarken drives i en 6 Marksdrift: Halvbrak, Rug, Byg, Roer, Blandsæd og Græs. Jordens Bonitet er lermuldet. Der holdes 15 Køer, 16 Stkr. Ungkvæg og Kalve og 2 Tyre af rød dansk Race, 4 Heste, 3 Plage og Føl samt 2 Faar. Sidste Aar solgtes c. 50 Fedesvin.

Gaarden blev frikøbt fra Grevskabet Christiansholm i 1860erne af Jens Høj, der senere efterfulgtes af Sønnen, Rasmus Jensen Høj, af hvem nuv. Ejer har købt.

Jorderne ligger samlede om Gaarden. Bygningerne staar væsentligst i Bindingsværk med Straatage; Staldlængen er af Grundmur med Paptag, opført 1914. Elektrisk Lys og Kraft er indlagt.

# REGISTER



# Register

til  
tredie Bind.

<b>Svendborg Amt:</b>	Side
Indledning .....	7
Sunds Herred .....	10
Salling Herred .....	50
Gudme Herred .....	170
Vinding Herred .....	220
Langelands Herreder .....	278
Ærø Herred .....	340
Taasinge .....	354
<b>Odense Amt:</b>	
Indledning .....	393
Odense Herred .....	395
Aasum Herred .....	437
Bjerge Herred .....	467
Lunde Herred .....	517
Skam Herred .....	558
Skovby Herred .....	604
Vends Herred .....	657
Baag Herred .....	732
<b>Maribo Amt:</b>	
Indledning .....	791
Stubbekøbing Herred .....	793
Falster Vestre Herred .....	829
Nykøbing Herred .....	862
Lollands Nørre Herred .....	887
Lollands Sønder Herred .....	918
Fuglse Herred .....	965
Musse Herred .....	1020
<i>Register</i> .....	1149



	Side		Side
<i>Aabjerg, Fraugde</i> .....	462	<i>Allerupgaard, S. Broby</i> .....	143
<i>Aaby, S., H. J. Rasmussens Gaard i, Husby</i> .....	726	<i>Allested, P. Hansens Gaard i, Allested</i> .....	52
<i>Aaby, Ø., H. J. Madsens Gaard i, Skaarup</i> .....	44	<i>Allested, M. C. Mortensens Gaard i, Allested</i> .....	51
<i>Aabygaard, N. Aaby</i> .....	687	<i>Allested, H. Pedersens Gaard i, Allested</i> .....	50
<i>Aabygaard, V. Aaby</i> .....	144	<i>Allested Møllegaard, Allested</i> .....	52
<i>Aabylund, H. O. Hansens Gaard i, N. Aaby</i> .....	687	<i>Allesø, J. Bendtsens Gaard i, Allesø</i> .....	557
<i>Aadal, Espe</i> .....	59	<i>Allesø, R. Bendtsens Gaard i, Allesø</i> .....	554
<i>Aagaard, Hellerup</i> .....	258	<i>Allesø, N. Carlsen Bladstrups Gaard i, Allesø</i> .....	555
<i>Aagaard, Hillerslev</i> .....	98	<i>Allesø, A. H. Nielsens Gaard i, Allesø</i> .....	556
<i>Aagaard, Hundstrup</i> .....	107	<i>Alslev, N., P. Ungermans Gaard i, N. Alslev</i> .....	821
<i>Aagaard, N. Broby</i> .....	123	<i>Amagergaard, Aastrup</i> .....	799
<i>Aagaard, Seden</i> .....	440	<i>Ammelgaard, Femø</i> .....	969
<i>Aagaard, S. Broby</i> .....	136	<i>Amsterdamgaarden, Lunde</i> .....	34
<i>Aagaard, Vigerslev</i> .....	652	<i>Anderup Vestergaard, Lumby</i> .....	553
<i>Aagaard, Vindinge</i> .....	268	<i>Anderstrup, Købelev</i> .....	904
<i>Aagaard, Ø. Skjerninge</i> .....	49	<i>Andkjærgaard, Bovense</i> .....	229
<i>Aagebygaard, Landet</i> .....	956	<i>Anesminde, Stadager</i> .....	854
<i>Aalemse, Vissenbjerg</i> .....	410	<i>Anhøj, Rolfsted</i> .....	444
<i>Aalsbo, H. N. Buchs Gaard i, Rørup</i> .....	676	<i>Annexgaarden, Gjelsted</i> .....	746
<i>Aalsbo Mosegaard, Rørup</i> .....	678	<i>Annexgaarden, Herritslev</i> .....	1102
<i>Aalsbo Møllegaard, Rørup</i> .....	677	<i>Annexgaarden, Stenløse</i> .....	421
<i>Aalund, V. Hæsing</i> .....	152	<i>Annexgaarden, Øksendrup</i> .....	196
<i>Aaiykkegaard, Husby</i> .....	727	<i>Arvegaard, Skovlænge</i> .....	933
<i>Aamosegaard, Flødstrup</i> .....	231	<i>Arvelund, Vaalse</i> .....	833
<i>Aasevang, Horne</i> .....	84	<i>Askeby, R. Pedersens Gaard i, Særslev</i> .....	631
<i>Aaskov, Sandholts Lyndelse</i> .....	154	<i>Askemosegaard, Longelse</i> .....	294
<i>Aastrup, S. P. J. Hages Gaard i, Aastrup</i> .....	801	<i>Askgaard, N. Højrup</i> .....	574
<i>Aastrup, L. S. Larsens Gaard i, Aastrup</i> .....	799	<i>Askhøj, Brændekilde</i> .....	416
<i>Aasum, K. Lohmanns Gaard i, Aasum</i> .....	438	<i>Askø, N. Hansens Gaard i, Landet</i> ..	960
<i>Aatoft, Søndersø</i> .....	642	<i>Askø, J. Loks Gaard i, Askø</i> .....	976
<i>Aavang, Kirkeby</i> ..	26	<i>Askø, H. M. Pedersens Gaard i, Askø</i> ..	975
<i>Abed, O. Olsens Gaard i, Stokkemarke</i> ..	921	<i>Aulby, H. Hansens Gaard i, Vejlbj</i> ..	670
<i>Abildgaard, Asperup</i> ..	659	<i>Avballegaard, Rise</i> ..	344
<i>Abildtorpe, K. Jeppesens Gaard i, Nakskov Landsogn</i> .....	887	<i>Avernakkegaard, Aunslev</i> .....	227
<i>Abrahamsminde, N. Alslev</i> .....	821	<i>Baadsholmgaard, Espe</i> .....	58
<i>Adamsgaard, Hesselager</i> .....	194	<i>Baaring, J. A. Hansens Gaard i, Asperup</i> .....	659
<i>Adamstyst, V. Aaby</i> .....	145	<i>Badskærgaard, Stokkemarke</i> .....	922
<i>Adamsminde, Vigerslev</i> .....	652	<i>Badstrup, F. C. Jeppesens Gaard i, Skamby</i> .....	569
<i>Agedrup, P. Poulsens Gaard i, Agedrup</i> ..	509	<i>Bagergaard, Radsted</i> .....	1059
<i>Agerbæk, Hellerup</i> ..	258	<i>Bagetoftegaard, S., Humble</i> .....	283
<i>Agerhøjgaard, Munkebo</i> .....	502	<i>Bakgaard, Allerup</i> .....	453
<i>Agersdal, Maribo Landsogn</i> ..	1020	<i>Bakkegaard, Brahetrolleborg</i> ..	62
<i>Agerskilde, Systofte</i> ..	835	<i>Bakkegaard, Bregninge</i> ..	356
<i>Agerkildegaard, N. Vedby</i> ..	819	<i>Bakkegaard, Fjelsted</i> ..	681
<i>Agerstyst, N. Søby</i> ..	460	<i>Bakkegaard, Frørup</i> ..	241
<i>Agerspriis, Brahetrolleborg</i> ..	64	<i>Bakkegaard, Husby</i> ..	724
<i>Aggergaard, Kippinge</i> ..	861	<i>Bakkegaard, Sandby</i> ..	889
<i>Aggerhus, Otterup</i> ..	539	<i>Bakkegaard, Skjellerup</i> ..	253
<i>Ajlebjerggaard, Sørup</i> ..	39	<i>Bakkegaard, S. Broby</i> ..	137
<i>Albrecktslund, V. Hæsing</i> ..	153	<i>Bakkegaard, Utterslev</i> ..	913
<i>Albrektsminde, Fejø</i> ..	967	<i>Bakkegaard, Vejlbj</i> ..	671
<i>Aldershvile, Herrested</i> ..	247	<i>Bakkehøj, Holeby</i> ..	997
<i>Aldersminde, Lumby</i> ..	547	<i>Bakkely, Aunslev</i> ..	225
<i>Alkestrup, T. P. Koks Gaard i, Maglebrænde</i> ..	817	<i>Bakkely, Drigstrup</i> ..	487
<i>Alléngaard, Brarup</i> ..	857	<i>Bakkely, Magleby</i> ..	304
<i>Allégaard, Tingsted</i> ..	847	<i>Bakkely, Svanninge</i> ..	131
<i>Allégaard, V. Ulslev</i> ..	1115	<i>Ballegaard, Kjærum</i> ..	777
<i>Allekilde, Ulbølle</i> ..	161	<i>Bangsbo, Husby</i> ..	725
<i>Allerup, P. Pedersens Gaard i, Allerup</i> ..	452		

	Side		Side
<i>Bankegaard, Jordløse</i> .....	110	<i>Blangstrup, H. Andersens Gaard i,</i>	
<i>Bankegaard, N. Lyndelse</i> .....	456	<i>Thurup</i> .....	738
<i>Bankegaard, Veringe</i> .....	433	<i>Blangstrup, C. Johansens Gaard i,</i>	
<i>Bankegaard, V. Hæsinge</i> .....	151	<i>Thurup</i> .....	738
<i>Bankegaarden, Heden</i> .....	92	<i>Blankegaard, Roerslev</i> .....	660
<i>Bankegaard, Bregninge</i> .....	1135	<i>Blidegn, Brahetrolleborg</i> .....	69
<i>Barkholm, Løjtofte</i> .....	891	<i>Blomeng, Krogsbølle</i> .....	604
<i>Barnehøj, Taars</i> .....	1035	<i>Blommenslyst Mølle, Ubberud</i> .....	403
<i>Barup, A. P. Hansens Gaard i, Lille-</i>		<i>Blunkgaarden, Ø. Ulslev</i> .....	1111
<i>brænde</i> .....	815	<i>Blæsenborg, Thorslunde</i> .....	990
<i>Bastbjerg, Drigstrup</i> .....	491	<i>Boelsgaard, Arninge</i> .....	938
<i>Bastbjerg, Stubberup</i> .....	484	<i>Boesgaard, Birket</i> .....	894
<i>Baunehøjgaard, Vaalse</i> .....	830	<i>Boesminde, Herritslev</i> .....	1105
<i>Baygaard, Simmerbølle</i> .....	314	<i>Bohjørneggaard, Snøde</i> .....	330
<i>Bederslev, H. Nielsens Gaard i, Be-</i>		<i>Bogensøgaard, Stubberup</i> .....	485
<i>derslev</i> .....	593	<i>Boholt, A. Hansens Gaard i, Hessel-</i>	
<i>Bellavista, Idestrup</i> .....	867	<i>ager</i> .....	194
<i>Bellinge Gæstgivergaard, Bellinge</i> .....	419	<i>Boholt, J. J. Pelles Gaard i, Hesselager</i>	195
<i>Bettystyst, Svanninge</i> .....	130	<i>Bolinelund, Stenstrup</i> .....	28
<i>Bildgaarden, Diernisse</i> .....	70	<i>Bolmerod, M. Rasmussens Gaard i,</i>	
<i>Bimosegaard, Svanninge</i> .....	131	<i>Skamby</i> .....	561
<i>Birkehøve, Brylle</i> .....	425	<i>Bolmerod, P. Rasmussens Gaard i,</i>	
<i>Birkelund, Halsted</i> .....	926	<i>Skamby</i> .....	562
<i>Birkelund, Hillested</i> .....	1016	<i>Bolteskov, V. Christensens Gaard i,</i>	
<i>Birkelund, Landet</i> .....	959	<i>Ringe</i> .....	211
<i>Birkelund, Rolfsted</i> .....	442	<i>Bolteskov, H. P. Hansens Gaard i,</i>	
<i>Birkelund, Torkildstrup</i> .....	818	<i>Ringe</i> .....	211
<i>Birkelund, Veflinge</i> .....	648	<i>Bolyst, Brahetrolleborg</i> .....	66
<i>Birkely, S. Broby</i> .....	142	<i>Bommosegaard, Hundstrup</i> .....	107
<i>Birkelygaard, Mesinge</i> .....	470	<i>Bomosegaard, Svanninge</i> .....	133
<i>Birkemosegaard, Bjerreby</i> .....	372	<i>Bomskovsgaard, Tranekjær</i> .....	318
<i>Birkende, P. C. Hansens Gaard i, Bir-</i>		<i>Bondegaard, V. Hæsinge</i> .....	153
<i>kende</i> .....	515	<i>Bondegaarden, V. Aaby</i> .....	147
<i>Birkende, R. Pedersens Gaard i, Bir-</i>		<i>Bondero, Brahetrolleborg</i> .....	62
<i>kende</i> .....	515	<i>Bondetoftegaard, Horslunde</i> .....	905
<i>Birkevejgaard, Ryde</i> .....	936	<i>Bondetoftegaard, Ulbølle</i> .....	162
<i>Birkum, H. Jensens Gaard i, Fraugde</i>	463	<i>Bonnegaard, N. Broby</i> .....	124
<i>Bjelkehovedgaard, Utterslev</i> .....	915	<i>Borrit, Stubberup</i> .....	483
<i>Bjergager, Sørslev</i> .....	626	<i>Bosemagaard, Horne</i> .....	78
<i>Bjerggaard, Langaa</i> .....	195	<i>Bossgaard, Bursø</i> .....	999
<i>Bjerggaard, Longelse</i> .....	291	<i>Botofte, C. Gotfredsens Gaard i, Trane-</i>	
<i>Bjergløkken, Skamby</i> .....	566	<i>kjær</i> .....	320
<i>Bjergnæs, Skeby</i> .....	535	<i>Botofte, Cl. Jørgensens Gaard i, Trane-</i>	
<i>Bjerne, N. Millings Gaard i, Horne</i>	83	<i>kjær</i> .....	319
<i>Bjernæs, Brødr. Larsens Gaard i, Ols-</i>		<i>Botofte, H. Pedersens Gaard i, Trane-</i>	
<i>trup</i> .....	980	<i>kjær</i> .....	320
<i>Bjerregaard, S. Broby</i> .....	135	<i>Botofte, Tillitze</i> .....	949
<i>Bjørnemose, N. Broby</i> .....	123	<i>Bovense, L. C. Larsens Gaard i, Bovense</i>	229
<i>Bjørnemosegaard, Hesselager</i> .....	192	<i>Bradeland, Klinte</i> .....	575
<i>Bjørnseje, Birket</i> .....	901	<i>Brandhøj, Mesinge</i> .....	475
<i>Blaaløkkegaard, Hesselager</i> .....	189	<i>Brandsby, J. C. Rasmussens Gaard i,</i>	
<i>Bladstrup, H. P. Hansens Gaard i,</i>		<i>Hjadstrup</i> .....	525
<i>Hjadstrup</i> .....	528	<i>Brandsbygaard, Hjadstrup</i> .....	527
<i>Bladstrup, Hjære Nielsens Gaard i,</i>		<i>Bredstrup, H. P. Pedersens Gaard i, N.</i>	
<i>Hjadstrup</i> .....	527	<i>Næraa</i> .....	591
<i>Bladstrup, R. C. Nielsens Gaard i,</i>		<i>Bregneholm, Dreslette</i> .....	784
<i>Hjadstrup</i> .....	527	<i>Bregnehøjgaard, Hillerslev</i> .....	100
<i>Bladstrup, L. P. Rasmussens Gaard i,</i>		<i>Bregnekrog, Revninge</i> .....	497
<i>Hjadstrup</i> .....	528	<i>Bregninge, R. P. Henriksens Gaard i,</i>	
<i>Bladstrup, P. C. Simonsens Enkes</i>		<i>Bregninge</i> .....	1132
<i>Gaard i, Hjadstrup</i> .....	528	<i>Bregninge, C. Jørgensens Gaard i,</i>	
<i>Blaksminde, Stokkemark</i> .....	920	<i>Bregninge</i> .....	1133
<i>Blands, A. Henriksens Gaard i, Stok-</i>		<i>Bregninge, M. Mortensens Gaard i,</i>	
<i>kemark</i> .....	924	<i>Horbelev</i> .....	812
<i>Blandshavegaard, Bregninge</i> .....	1136	<i>Bregninge, Frk. A. Pedersens Gaard i,</i>	
		<i>Horbelev</i> .....	813

	Side		Side
<i>Bregninge</i> , R. Pedersens Gaard i, Bregninge	1132	<i>Bækkelundgaard</i> , Svanninge	133
<i>Bregninge</i> , R. Rasmussens Gaard i, Bregninge	1133	<i>Bækkemark</i> , Brændekilde	416
<i>Bregninge</i> , Ø., N. Nielsens Gaard i, Bregninge	352	<i>Bækkeskovgaard</i> , Kettinge	1140
<i>Bremerskovgaard</i> , Rynkeby	501	<i>Bærholm</i> , Kjøng	768
<i>Bremholmgaard</i> , Snøde	332	<i>Bøgebjerggaard</i> , Flemløse	758
<i>Bro</i> , P. Rasmussens Gaard i, Brænderup	713	<i>Bøgebjerggaard</i> , Føns	707
<i>Broby</i> , S., Falk Møllers Enkes Gaard i, S. Broby	135	<i>Bøgebjerggaard</i> , Skaarup	46
<i>Brobæk</i> , Højby	447	<i>Bøgebjerggaard</i> , Tullebølle	326
<i>Brogaard</i> , Ø. Hæsing	169	<i>Bøgebjerglund</i> , Orte	742
<i>Broholm</i> , Horne	81	<i>Bøgelund</i> , Kettinge	1146
<i>Broholmgaard</i> , Magleby	308	<i>Bøgelund</i> , Kølstrup	506
<i>Brunkjær</i> , Særslev	626	<i>Bøgelund</i> , Søllested	936
<i>Bruntofte</i> , R. Olsens Gaard i, Tingsted	851	<i>Bøgelund</i> , Vejstrup	207
<i>Bruserup</i> , C. Hansens Gaard i, Væggerløse	879	<i>Bøgely</i> , Allerup	451
<i>Bruserupgaard</i> , Væggerløse	877	<i>Bøgely</i> , Harndrup	686
<i>Bruserup Skovgaard</i> , Væggerløse	880	<i>Bøgeskovsminde</i> , Højby	447
<i>Brydbjergholm</i> , Holeby	997	<i>Bøgetoftegaard</i> , Aunslev	221
<i>Brydemaegaard</i> , V. Skjerninge	158	<i>Bøghavegaard</i> , Longelse	292
<i>Brylle</i> , Frk. A. Plougs Gaard i, Brylle	426	<i>Bøghavegaard</i> , Snøde	335
<i>Brylle</i> , Enkefru Plougs Gaard i, Brylle	423	<i>Bøgilshøj</i> , Fangel	422
<i>Brylle Præstegaard</i> , Brylle	423	<i>Bønned</i> , P. O. Pedersens Gaard i, Horbelev	814
<i>Brændegaard</i> , Verninge	431	<i>Bønnelykkesminde</i> , Bjerreby	376
<i>Brænderup</i> , L. Jensens Gaard i, Gudbjerg	182	<i>Børdsdamsgaard</i> , Skaarup	43
<i>Brænderup</i> , H. Poulsens Gaard i, Gudbjerg	182	<i>Børsgaard</i> , Vignæs	1037
<i>Brænderup Præstegaard</i> , Brænderup	712	<i>Bøsemose</i> , Brændekilde	417
<i>Brøndstedgaard</i> , Vaalse	829	<i>Calleborggaard</i> , Magleby	306
<i>Brøndstrup Nørregaard</i> , Melby	615	<i>Carlslund</i> , Hunseby	1024
<i>Bubbel Lindegaard</i> , Indslev	693	<i>Carlsminde</i> , Bovense	228
<i>Budderup</i> , Vilh. Nielsens Gaard i, Vaabensted	1071	<i>Carstensminde</i> , Halsted	929
<i>Budderup</i> , R. Jørgensens Gaard i, Vaabensted	1070	<i>Carstensminde</i> , Rådsted	1059
<i>Buegaard</i> , Sanderum	413	<i>Castanielund</i> , Vejle	53
<i>Bukhavegaard</i> , Kværndrup	14	<i>Cestedgaard</i> , N. Lyndelse	457
<i>Bukkerup</i> , P. C. Pedersens Gaard i, Søllested	734	<i>Christiansborg</i> , Herrested	248
<i>Bulbro</i> , Aastrup	803	<i>Christiansfryd</i> , Nebbelunde	996
<i>Bullerup</i> , R. Lohmann Pedersens Gaard i, Agedrup	511	<i>Christiansminde</i> , Skovby	619
<i>Bullerup Damgaard</i> , Agedrup	511	<i>Christiansminde</i> , Stoense	336
<i>Bursø</i> , R. Pedersens Gaard i, Bursø	998	<i>Christinelyst</i> , Harndrup	685
<i>Buseroogaard</i> , Søby	354	<i>Dalbakkegaard</i> , V. Ulslev	1113
<i>Buxbomgården</i> , Kettinge	1146	<i>Dalgaard</i> , Aastrup	149
<i>Byagergaard</i> , Hillested	1018	<i>Dalgaard</i> , Barløse	740
<i>Byagergaard</i> , Rise	342	<i>Dalgaard</i> , Bjerreby	377
<i>Bybjerggaard</i> , N. Broby	120	<i>Dalgaard</i> , Krarup	116
<i>Bybjerggaard</i> , Ringe	209	<i>Dalgaard</i> , Skamby	567
<i>Byhavegaard</i> , Hunseby	1023	<i>Dalgaard</i> , Ørslev	707
<i>Byhavegaard</i> , Tved	46	<i>Dalmosegaard</i> , Kippinge	857
<i>Byllerup Præstegaard</i> , N. Aaby	688	<i>Dalsgaard</i> , Bjerreby	370
<i>Byskov</i> , V. Vægters Gaard i, Ønslev	852	<i>Dalsgaard</i> , Bregninge	355
<i>Bækgaard</i> , Bregninge	351	<i>Dalsgaard</i> , Stenløse	421
<i>Bækgaard</i> , Gjelsted	673	<i>Dalsgaard</i> , Svindinge	217
<i>Bækgaard</i> , Heden	90	<i>Dalsgaard</i> , V. Aaby	147
<i>Bækgaard</i> , N. Broby	125	<i>Dalsgaard</i> , Vindinge	262
<i>Bækgaard</i> , Udby	717	<i>Dalslund</i> , Ryslinge	213
<i>Bækkelund</i> , Haarby	747	<i>Damgaard</i> , Birket	897
<i>Bækkelundgaard</i> , Mesinge	476	<i>Damgaard</i> , Bjerreby	381
		<i>Damgaard</i> , Bjerreby	378
		<i>Damgaard</i> , Ejby	695
		<i>Damgaard</i> , Flemløse	757
		<i>Damgaard</i> , Flemløse	761
		<i>Damgaard</i> , Fuglsbølle	294
		<i>Damgaard</i> , Herredskirke	890
		<i>Damgaard</i> , Hundstrup	109
		<i>Damgaard</i> , Jordløse	110
		<i>Damgaard</i> , Kippinge	860

	Side		Side
<i>Damgaard, Kjærte</i> .....	770	<i>Egebjerg, P. F. J. Andersens Gaard i,</i>	
<i>Damgaard, Landet</i> .....	367	<i>S. Kirkeby</i> .....	843
<i>Damgaard, N. Broby</i> .....	126	<i>Egebjerg, R. C. Knudsens Gaard i,</i>	
<i>Damgaard, Olstrup</i> .....	979	<i>S. Kirkeby</i> .....	843
<i>Damgaard, Ringe</i> .....	210	<i>Egebjerggaard, Asperup</i> .....	659
<i>Damgaard, Skeby</i> .....	535	<i>Egebjerggaard, Humble</i> .....	285
<i>Damgaard, Søndersø</i> .....	646	<i>Egedal, Ulbølle</i> .....	162
<i>Damgaard, Vejle</i> .....	56	<i>Egegaard, Indslev</i> .....	692
<i>Damgaard, V. Skjerninge</i> .....	160	<i>Egehøjgaard, Ø. Ulslev</i> .....	1110
<i>Damgaard, Ørbæk</i> .....	275	<i>Egelund, Horne</i> .....	82
<i>Damgaard, Ørslev</i> .....	711	<i>Egelund, Tillitze</i> .....	952
<i>Damgaard, Gl., Ørsted</i> .....	745	<i>Egelundgaard, Errindlev</i> .....	982
<i>Damkjærgaard, Idestrup</i> .....	868	<i>Egelund, Ø., Errindlev</i> .....	981
<i>Dammose, Krogsbølle</i> .....	598	<i>Egely, Bjerreby</i> .....	384
<i>Damsager, Femø</i> .....	972	<i>Egelykkegaard, Thorslunde</i> .....	987
<i>Damsbo, Brahetrolleborg</i> .....	65	<i>Egemosegaard, Lindelse</i> .....	295
<i>Damsbo, Gjesteleve</i> .....	76	<i>Egense, H. J. Frederiksens Gaard i,</i>	
<i>Damsgaard, Allesø</i> .....	556	<i>Egense</i> .....	12
<i>Damsgaard, Vindinge</i> .....	270	<i>Egense, J. G. Nielsens Gaard i, Egense</i>	11
<i>Damshave, Davinde</i> .....	454	<i>Egense, H. Rasmussens Gaard i, Egense</i>	11
<i>Danemosegaard, Majbølle</i> .....	1043	<i>Egense, M. Rasmussens Gaard i, Norup</i>	531
<i>Daugaard, Ellested</i> .....	230	<i>Egense, P. M. Rasmussens Gaard i,</i>	
<i>Daugstrup, K. Rasmussens Gaard i,</i>		<i>Norup</i> .....	530
<i>Østrup</i> .....	547	<i>Egense Præstegaard, Egense</i> .....	10
<i>Davinde Aagaard, Davinde</i> .....	455	<i>Egense, V., H. C. og Frk. Hansens</i>	
<i>Delbakkegaard, Humble</i> .....	290	<i>Gaard i, Grindløse</i> .....	588
<i>Dinesgaard, Landet</i> .....	363	<i>Egense, V., J. og Frk. Henriksens</i>	
<i>Ditlevsholm, Diernisse</i> .....	70	<i>Gaard i, Grindløse</i> .....	588
<i>Dommergaard, Landet</i> .....	365	<i>Egense, V., P. Nielsens Gaard i, Grind-</i>	
<i>Dongsgaard, Skaarup</i> .....	45	<i>løse</i> .....	589
<i>Dongs Højrup, C. og M. Nielsens Gaard</i>		<i>Egeskovsholm, Falkerslev</i> .....	793
<i>i, Kirkeby</i> .....	26	<i>Eghavegaard, Skaarup</i> .....	44
<i>Dongs Højrup, R. Rasmussens Gaard</i>		<i>Eilsmark, Dalby</i> .....	479
<i>i, Kirkeby</i> .....	26	<i>Ejby, C. Jensens Gaard i, Ejby</i> .....	697
<i>Dortheahøjgaard, Flemløse</i> .....	757	<i>Ejbygaard, Ejby</i> .....	698
<i>Dreslette Præstegaard, Dreslette</i> .....	782	<i>Ejbygaard, Vor Frue Landsogn</i> .....	395
<i>Drigstrup, S. V. Andersens Gaard i,</i>		<i>Ejlby Præstegaard, Ejlby</i> .....	611
<i>Drigstrup</i> .....	489	<i>Ejneborggaard, Kjærum</i> .....	773
<i>Drigstrup, R. P. Christensens Gaard i,</i>		<i>Eliasminde, Norup</i> .....	531
<i>Drigstrup</i> .....	488	<i>Elisabethsminde, Væggerløse</i> .....	877
<i>Drigstrup, P. Nielsens Gaard i, Drig-</i>		<i>Elkjærgaard, Landet</i> .....	360
<i>strup</i> .....	486	<i>Ellebækgaard, Vindinge</i> .....	267
<i>Duegaard, Horslunde</i> .....	910	<i>Ellegaard, Søllinge</i> .....	256
<i>Dueholm, Landet</i> .....	959	<i>Ellegaard, Tanderup</i> .....	702
<i>Dunsmose, Tanderup</i> .....	700	<i>Ellekjær, Indslev</i> .....	692
<i>Dybmoose, Rørup</i> .....	674	<i>Ellelund, Fuglse</i> .....	992
<i>Dyrebjerggaard, Kværndrup</i> .....	14	<i>Ellemose, Gudbjerg</i> .....	182
<i>Dyred, St., Ubberup</i> .....	405	<i>Ellemosegaard, Herritslev</i> .....	1100
<i>Dyregaard, Gjelsted</i> .....	675	<i>Elleruplund, Gudbjerg</i> .....	180
<i>Dyregaard, Tved</i> .....	47	<i>Elleruplund, Tommerup</i> .....	429
<i>Dyregravvæde, Ny, Ubberud</i> .....	405	<i>Ellevang, Bovense</i> .....	228
<i>Dyrelund, Ringe</i> .....	210	<i>Elmegaard, Flemløse</i> .....	763
<i>Dyrenborg, Gudbjerg</i> .....	178	<i>Etmegaard, Hillerslev</i> .....	95
<i>Dyrlægegaarden, Saksøbing Landsogn</i>	1026	<i>Etmegaard, Husby</i> .....	730
<i>Dyssetinggaard, Horbelev</i> .....	810	<i>Etmegaard, Indslev</i> .....	691
<i>Døllefjelde, C. Pedersens Gaard i,</i>		<i>Etmegaard, Mesinge</i> .....	474
<i>Døllefjelde</i> .....	1129	<i>Etmegaard, S. Broby</i> .....	139
<i>Døllefjelde Præstegaard, Døllefjelde</i> ..	1127	<i>Etmegaard, Vejle</i> .....	54
<i>Dømmestrup, Enkefru Rasmussens</i>		<i>Etmelund, Enkefru Andersens Gaard</i>	
<i>Gaard i, N. Lyndelse</i> .....	458	<i>i, Sanderum</i> .....	413
<i>Ebberup, A. C. Pedersens Gaard i,</i>		<i>Etmelund, Bjerreby</i> .....	378
<i>Kjærum</i> .....	776	<i>Etmelund, Dreslette</i> .....	784
<i>Edelgaard, Vejstrup</i> .....	208	<i>Etmelund, L. Hansens Gaard i, San-</i>	
<i>Edellund, Lunde</i> .....	36	<i>derum</i> .....	413
		<i>Etmelund, Lindelse</i> .....	301
		<i>Etmelund, Lumby</i> .....	550

	Side		Side
<i>Elmelund, Søby</i> .....	736	<i>Eskelund, Tanderup</i> .....	701
<i>Elmelund, Thurup</i> .....	737	<i>Eskelundgaard, Skeby</i> .....	534
<i>Elmely, Kappel</i> .....	944	<i>Eskely, N. Broby</i> .....	126
<i>Elmely, Tirsted</i> .....	1002	<i>Eskelykke, S. Næraa</i> .....	450
<i>Elmtoft, Sandager</i> .....	608	<i>Eskemosegaard, Aastrup</i> .....	151
<i>Emmelev Mølle, Hjadstrup</i> .....	524	<i>Esketvinge, Revninge</i> .....	497
<i>Emtekjær, P. Andersens Gaard i, Tanderup</i> .....	705	<i>Eskildstrup, H. Caspersens Gaard i, Skovby</i> .....	623
<i>Emtekjær, N. Jensens Gaard i, Tanderup</i> .....	706	<i>Eskildstrup, M. O. Hares Gaard i, Eskildstrup</i> .....	845
<i>Emtekjær, M. J. Jørgensens Gaard i, Tanderup</i> .....	704	<i>Eskjær Nørregaard, Husby</i> .....	731
<i>Engbjerggaard, Kjærum</i> .....	775	<i>Eskjær, C. H. Pedersens Gaard i, Husby</i> .....	731
<i>Engeldrup, C. Jacobsens Gaard i, Grindløse</i> .....	587	<i>Espe, J. Hansens Gaard i, Espe</i> .....	58
<i>Engelsborg, Arninge</i> .....	940	<i>Espe, Stubberup</i> .....	482
<i>Engestofte, P. Nielsens Gaard i, Engestofte</i> .....	1071	<i>Espe, Verninge</i> .....	430
<i>Enggaard, Aasum</i> .....	438	<i>Espendgaard, Fraugde</i> .....	463
<i>Enggaard, Dreslette</i> .....	785	<i>Esterbølle, N., C. M. Christensens Gaard i, Sandager</i> .....	610
<i>Enggaard, Heden</i> .....	89	<i>Etterup, J. Rasmussens Gaard i, Rørup</i> .....	674
<i>Enggaard, S. Næraa</i> .....	449	<i>Falkerslev, R. R. Ellehaves Gaard i, Falkerslev</i> .....	793
<i>Enggaard, Ullerslev</i> .....	235	<i>Fangel, H. P. Pedersens Gaard i, Fangel</i> .....	422
<i>Enggaard, Utterslev</i> .....	914	<i>Farsbølle, H. P. Nielsens Gaard i, Haarslev</i> .....	638
<i>Enggaard, Ørslev</i> .....	708	<i>Farstrup, N. C. Andersens Gaard i, Vigerslev</i> .....	651
<i>Enghavegaard, Brænderup</i> .....	713	<i>Fattiggaarden, Stokkemarke</i> .....	918
<i>Enghavegaard, Espe</i> .....	57	<i>Faurbjerggaard, Tryggelev</i> .....	338
<i>Enghavegaard, Frørup</i> .....	239	<i>Filstrupgaard, Haarby</i> .....	751
<i>Enghavegaard, Marslev</i> .....	516	<i>Findshøj, N. Højrup</i> .....	573
<i>Enghavegaard, Musse</i> .....	1131	<i>Fiskebæk, P. Mikkelsens Gaard i, Skelby</i> .....	884
<i>Enghavegaard, Landet</i> .....	359	<i>Fiskebækgaard, Skelby</i> .....	883
<i>Enghavegaard, Revninge</i> .....	499	<i>Fjeldbrogaard, Thoreby</i> .....	1083
<i>Enghavegaard, Tullebølle</i> .....	323	<i>Fjelde, C. Hansens Gaard i, Fjelde</i> ..	1094
<i>Enghavegaard, Vejle</i> .....	54	<i>Fjelde, J. P. N. Langs Gaard i, Fjelde</i> ..	1093
<i>Enghavegaard, Ø. Hæsinge</i> .....	167	<i>Fjellebro, Mesinge</i> .....	471
<i>Enghaven, Norup</i> .....	529	<i>Fjelleruplund, Fjelsted</i> .....	684
<i>Engholm, Radsted</i> .....	1053	<i>Fjelsted, N. Nielsens Gaard i, Fjelsted</i> ..	680
<i>Engholm, S. Højrup</i> .....	251	<i>Fjelsted, H. Poulsens Gaard i, Fjelsted</i> ..	683
<i>Engholm, Verninge</i> .....	435	<i>Flaarup, A. Hansens Gaard i, Fuglse</i> ..	992
<i>Englund, Ejlbjby</i> .....	612	<i>Fladbjerggaard, N. Broby</i> .....	121
<i>Engsminde, Uggerslev</i> .....	569	<i>Flademosegaard, Refsvindinge</i> .....	252
<i>Engvang, Majbølle</i> .....	1046	<i>Fladeskjær, Horslunde</i> .....	905
<i>Engvang, Tommerup</i> .....	428	<i>Flammose, Drigstrup</i> .....	494
<i>Ensomhed, Heden</i> .....	89	<i>Flemløse, N. P. Rasmussens Gaard i, Flemløse</i> .....	756
<i>Erenbjerggaard, S. Broby</i> .....	143	<i>Flemløse Præstegaard, Flemløse</i> .....	756
<i>Eriksgaard, Hillested</i> .....	1017	<i>Flintbjerggaard, Aunslev</i> .....	222
<i>Erikspryd, Herritslev</i> .....	1103	<i>Flintinge, R. H. Bruuns Gaard i, Thoreby</i> .....	1090
<i>Erikstrup, Gloslunde</i> .....	963	<i>Flintinge, J. Jørgensens Gaard i, Thoreby</i> .....	1089
<i>Erikstrup, J. Hansens Gaard i, Østofte</i> ..	1014	<i>Flintinge, M. J. Mortensens Gaard i, Thoreby</i> .....	1089
<i>Errindlev, H. R. Dues Gaard i, Errindlev</i> ..	982	<i>Flægkjær, Dalby</i> .....	477
<i>Errindlev, Enkefru Hansens Gaard i, Errindlev</i> .....	983	<i>Flødstrup, R. Jørgensens Enkes Gaard i, Flødstrup</i> .....	231
<i>Errindlev, J. A. Mikkelsens Gaard i, Errindlev</i> .....	981	<i>Flødstrup, N. H. Nielsens Gaard i, Flødstrup</i> .....	230
<i>Errindlev, H. P. Pedersens Gaard i, Errindlev</i> .....	981	<i>Fløitegaard, Karleby</i> .....	841
<i>Errindlevgaard, Errindlev</i> .....	982	<i>Fogedgaard, Magleby</i> .....	309
<i>Ertebjerggaard, N. Broby</i> .....	124	<i>Fogedgaarden, Bjerreby</i> .....	385
<i>Esbøllegaard, Simmerbølle</i> .....	313	<i>Fogedsminde, Aastrup</i> .....	807
<i>Eskebjerggaard, Hundstrup</i> .....	108	<i>Follesledgaard, Kjærum</i> .....	772
<i>Eskegaard, Udby</i> .....	717	<i>Folmersminde, Væggerløse</i> .....	880
<i>Eskehøj, Kjøng</i> .....	768		
<i>Eskelund, Eskildstrup</i> .....	846		
<i>Eskelund, Magleby</i> .....	312		
<i>Eskelund, Skamby</i> .....	563		
<i>Eskelund, Snøde</i> .....	334		

	Side		Side
<i>Forhaabningslund, Rynkeby</i> .....	500	<i>Gammelgaard, Udby</i> .....	717
<i>Fraugde Østergaard, Fraugde</i> .....	462	<i>Gammelkjær, Fejø</i> .....	966
<i>Frødegård, Brudager</i> .....	188	<i>Gammelsted, Horreby</i> .....	840
<i>Fredelund, N. Alslev</i> .....	822	<i>Gammelstrand, Svanninge</i> .....	127
<i>Fredelykke, V. Skjerninge</i> .....	159	<i>Gammøllegaard, Aastrup</i> .....	150
<i>Fredensborg, Brylle</i> .....	426	<i>Gemalgaarden, Kirkeby</i> .....	24
<i>Frederikseje, Kettinge</i> .....	1145	<i>Gerringe, C. Jensens Gaard i, Tirsted</i>	1003
<i>Frederiksfeldt, N. Søby</i> .....	458	<i>Gislev, C. Christensens Gaard i, Gislev</i>	172
<i>Frederikslund, Horslunde</i> .....	909	<i>Gislev, J. Clausens Gaard i, Gislev</i> ..	171
<i>Frederikslund, Sandby</i> .....	889	<i>Gislev, H. P. Hansens Gaard i, Gislev</i>	170
<i>Frederiksminde, Femø</i> .....	969	<i>Gjeddeløkken, Lunde</i> .....	517
<i>Fredsnogaard, Vissenbjerg</i> .....	407	<i>Gjesinge, R. Hansens Gaard i, Bjerreby</i>	385
<i>Frejlev, N. C. Billes Gaard i, Kettinge</i>	1147	<i>Gjesinge, J. S. Pelles Gaard i, Bjerreby</i>	385
<i>Frejlev, N. P. P. Ebbes Gaard i, Kettinge</i>	1148	<i>Gjestelykkegaard, Horslunde</i> .....	907
<i>Frejlev, N. Madsens-Haslings Gaard i, Kettinge</i> .....	1145	<i>Gjønstrup, H. P. Hansens Gaard i, Krogsbølle</i> .....	596
<i>Frejlev, C. Hovmands Gaard, Kettinge</i>	1144	<i>Glambeck, Rønninge</i> .....	440
<i>Frellesvig, Ane Bay's Gaard i, Tullebølle</i> .....	328	<i>Glambækgaard, Flødstrup</i> .....	233
<i>Frellesvig, P. Madsens Gaard i, Tullebølle</i> .....	329	<i>Glastrappegaard, Hesselager</i> .....	193
<i>Fruegaard, Skaarup</i> .....	46	<i>Glaundrup, K. Hansens Gaard i, Skamby</i>	564
<i>Fruenlund, Skrøbeløv</i> .....	315	<i>Glensbjerg, Revninge</i> .....	497
<i>Fruensvænge, Hov</i> .....	337	<i>Glenshøj, Kjøng</i> .....	769
<i>Frueskovgaard, Oure</i> .....	206	<i>Glentegaard, Birket</i> .....	901
<i>Frydenlund, Fraugde</i> .....	461	<i>Glirevang, Birket</i> .....	895
<i>Frydenlund, Ryslinge</i> .....	215	<i>Glødemark, Brahetrolleborg</i> .....	66
<i>Frydenlund, Tved</i> .....	47	<i>Godthaab, V. Aaby</i> .....	143
<i>Frøbjerg, C. H. Skovfogeds Gaard i, Orte</i> .....	743	<i>Godthaab, Bødstrup</i> .....	282
<i>Frørup, A. C. Hansens Gaard i, Frørup</i>	236	<i>Godthaab, Maglebrønde</i> .....	816
<i>Frørup, R. Hansens Gaard i, Frørup</i>	240	<i>Godthaab, Vesterborg</i> .....	887
<i>Frørup, N. Olsens Gaard i, Frørup</i> ..	238	<i>Graastedgaard, Købelev</i> .....	902
<i>Fuglehøvegaard, Oure</i> .....	205	<i>Grangaard, N. Aaby</i> .....	688
<i>Fuglsang, Brahetrolleborg</i> .....	61	<i>Granly, Kappel</i> .....	944
<i>Fuglse, P. J. Jakobsens Gaard i, Fuglse</i>	991	<i>Granhøjgaard, Vejstrup</i> .....	208
<i>Funchsgaard, Fuglsbølle</i> .....	294	<i>Granlund, Gislev</i> .....	177
<i>Fyllested Ellegaard, Brænderup</i> .....	713	<i>Gravergaard, Idestrup</i> .....	870
<i>Fyllestedgaard, Brænderup</i> .....	714	<i>Gravergaard, Veflinge</i> .....	647
<i>Fæbæk, R. Andersens Gaard i, Bødstrup</i>	280	<i>Grevegaard, Verninge</i> .....	432
<i>Fæbæk, R. H. Rasmussens Gaard i, Bødstrup</i> .....	279	<i>Grevegaarden, N. Broby</i> .....	120
<i>Føllerupgaard, Bursø</i> .....	999	<i>Grevlerupgaard, Horne</i> .....	87
<i>Følsbjerggaard, Magleby</i> .....	311	<i>Grimmelstrup, S., H. P. P. Stranges Gaard i, Horbelev</i> .....	809
<i>Føns, J. Jeppesens Gaard i, Føns</i> .....	706	<i>Grimstrup, J. Hansens Gaard i, Hunseby</i>	1024
<i>Gademosegaard, Birket</i> .....	893	<i>Grimstrupgaard, Gamtofte</i> .....	770
<i>Gadevængegaard, Horslunde</i> .....	910	<i>Grindløse, C. P. Christensens Gaard i, Grindløse</i> .....	584
<i>Gadsbølle Lindegaard, Vissenbjerg</i> ..	409	<i>Grindløse, N. Hansens Gaard i, Grindløse</i> .....	587
<i>Galdbjerggaard, Ulbølle</i> .....	161	<i>Grindløse, C. C. P. Ladegaards Gaard i, Grindløse</i> .....	585
<i>Gambjerggaard, Horne</i> .....	80	<i>Grindløse, N. Pedersens Gaard i, Grindløse</i> .....	585
<i>Gambmark, Krogsbølle</i> .....	597	<i>Grindløse Vestergaard, Grindløse</i> ..	583
<i>Gamby, J. H. Andersens Gaard i, Haarslev</i> .....	637	<i>Grinshavegaard, Øksendrup</i> .....	199
<i>Gamby, M. Christensens Gaard i, Haarslev</i> .....	636	<i>Gruppegaard, Majbølle</i> .....	1050
<i>Gamby, L. Larsens Gaard i, Haarslev</i>	636	<i>Grygaard, Skovby</i> .....	619
<i>Gambæksgaard, Vejlbjby</i> .....	671	<i>Grymerseje, Femø</i> .....	971
<i>Gammelby, J. P. Jensens Gaard i, Tilitze</i> .....	951	<i>Grønge, Enkefru Buxboms Gaard i, Thoreby</i> .....	1089
<i>Gammelbygaard, Tilitze</i> .....	950	<i>Grønge, C. F. Jensen Suhrs Gaard i, Thoreby</i> .....	1088
<i>Gammelgaard, Asperup</i> .....	658	<i>Grønge, C. Landers Gaard i, Thoreby</i>	1086
<i>Gammelgaard, Ejby</i> .....	697	<i>Grønge, R. Paulsens Gaard i, Thoreby</i>	1084
<i>Gammelgaard, Heden</i> .....	91	<i>Grønge, Enkefru Pedersens Gaard i, Thoreby</i> .....	1087
<i>Gammelgaard, Rørup</i> .....	679	<i>Grøshave, H. P. Jensens Gaard i, Grøshave</i> .....	949

	Side		Side
<i>Grønagergaard</i> , Gislew .....	177	<i>Hasmark</i> , Enkefru M. K. Christensens	
<i>Grønbankegaard</i> , Gislew .....	173	<i>Gaard i</i> , Norup .....	531
<i>Grønhavegaard</i> , Søllested .....	734	<i>Hasmark</i> , Enkefru M. K. Jørgensens	
<i>Grønholdtgaard</i> , Skørringe .....	1000	<i>Gaard i</i> , Norup .....	533
<i>Grønnebjerggaard</i> , Kværndrup .....	15	<i>Hasmark</i> , K. P. Rasmussens <i>Gaard i</i> ,	
<i>Grønnegaard</i> , Tirsted .....	1003	<i>Norup</i> .....	532
<i>Grønnegaard</i> , Udby .....	716	<i>Hasmark Vestergaard</i> , <i>Norup</i> .....	533
<i>Grønnegade</i> , H. Jensens <i>Gaard i</i> , Breg-		<i>Hasselgaard</i> , <i>Herrested</i> .....	245
<i>ninge</i> .....	1138	<i>Hasselø</i> , M. J. Stangs <i>Gaard i</i> , <i>Væg-</i>	
<i>Grønnegade</i> , V. Pedersens <i>Gaard i</i> ,		<i>gerløse</i> .....	873
<i>Bregninge</i> .....	1138	<i>Hassenkamgaard</i> , <i>Horne</i> .....	85
<i>Grønnegade</i> , P. H. Ringsings <i>Gaard i</i> ,		<i>Hattebæks Mølle</i> , <i>Jordløse</i> .....	113
<i>Bregninge</i> .....	1136	<i>Haugsted</i> , <i>Gl.</i> , <i>Vigerslev</i> .....	657
<i>Grønnemosegaard</i> , <i>Haarby</i> .....	752	<i>Haulykke</i> , O. Houmands <i>Gaard i</i> , <i>Øs-</i>	
<i>Grønnemosegaard</i> , <i>Horne</i> .....	78	<i>tofte</i> .....	1015
<i>Grønnemosegaard</i> , S. Broby .....	142	<i>Haundrup</i> , R. Andersens <i>Gaard i</i> , <i>Hel-</i>	
<i>Grønneskovgaard</i> , <i>Oure</i> .....	203	<i>lerup</i> .....	259
<i>Grønneskovgaard</i> , V., <i>Oure</i> .....	203	<i>Haundrup</i> , H. Christiansens <i>Gaard i</i> ,	
<i>Grønvang</i> , <i>Brahetrolleborg</i> .....	67	<i>Hellerup</i> .....	259
<i>Gudme</i> , C. Niensens <i>Gaard i</i> , <i>Gudme</i>	185	<i>Haveby</i> , <i>Landet</i> .....	360
<i>Gudme</i> , L. J. Larsens <i>Gaard i</i> , <i>Gudme</i>	185	<i>Haveløkkegaard</i> , <i>Aunslev</i> .....	226
<i>Gudskovgaard</i> , <i>Østrup</i> .....	544	<i>Havemosegaard</i> , <i>Herritslev</i> .....	1097
<i>Guldbjerggaard</i> , <i>Guldbjerg</i> .....	606	<i>Haveskøn</i> , <i>Tirsted</i> .....	1005
<i>Guldbjerggaard</i> , <i>Vejlby</i> .....	672	<i>Havlund</i> , <i>Kappel</i> .....	946
<i>Guldgravergaard</i> , <i>Søndersø</i> .....	644	<i>Havlykkegaard</i> , <i>Horslunde</i> .....	909
<i>Gummerup</i> , L. C. Rasmussens <i>Gaard i</i> ,		<i>Havlykkegaard</i> , <i>Idestrup</i> .....	863
<i>Kjøng</i> .....	766	<i>Havmosegaard</i> , <i>Horslunde</i> .....	912
<i>Gundslevmagle</i> , J. L. Lollikes <i>Gaard</i>		<i>Havnegaard</i> , <i>Stoense</i> .....	336
<i>i</i> , <i>Torkildstrup</i> .....	819	<i>Hedamgaard</i> , <i>Orte</i> .....	742
<i>Gundstrup</i> , Enkefru Niensens <i>Gaard i</i> ,		<i>Hedeagergaard</i> , <i>Gudme</i> .....	186
<i>Krogsbølle</i> .....	596	<i>Hedegaard</i> , <i>Ryslinge</i> .....	215
<i>Gundstrup</i> , N. Olsens <i>Gaard i</i> , <i>Krogs-</i>		<i>Hedegaard</i> , <i>Ny</i> , <i>Veflinge</i> .....	649
<i>bølle</i> .....	596	<i>Hedelund</i> , <i>Lumby</i> .....	551
<i>Gunslev</i> , N. C. R. Bondes <i>Gaard i</i> ,		<i>Hedengård</i> , <i>Gl.</i> , <i>Heden</i> .....	91
<i>Gunslev</i> .....	825	<i>Hedvigsløst</i> , <i>Herrested</i> .....	248
<i>Gunslev</i> , F. C. Hass' <i>Gaard i</i> , <i>Gunslev</i>	823	<i>Hedvigsløst</i> , <i>Vestenskov</i> .....	941
<i>Gunslev</i> , J. H. Møllers <i>Gaard i</i> , <i>Gunslev</i>	824	<i>Hejegaard</i> , <i>Købelev</i> .....	904
<i>Gyldenlund</i> , <i>Rønninge</i> .....	441	<i>Hejringegaard</i> , <i>Birket</i> .....	899
<i>Gyllesminde</i> , <i>Vestenskov</i> .....	941	<i>Heldebjerg</i> , <i>Brahetrolleborg</i> .....	68
<i>Gyrup Møllegaard</i> , <i>Hjadstrup</i> .....	528	<i>Helenehøj</i> , V. Aaby .....	145
		<i>Hellebjerggaard</i> , <i>Ø</i> , <i>Hæsinge</i> .....	169
<i>Haabetsløn</i> , <i>Tirsted</i> .....	1000	<i>Helletofte</i> , N. Hansens <i>Gaard i</i> , <i>Bød-</i>	
<i>Haarby</i> , H. Pedersens <i>Gaard i</i> , <i>Haarby</i>	749	<i>strup</i> .....	279
<i>Haarby</i> , H. Thomsens <i>Gaard i</i> , <i>Haarby</i>	749	<i>Hellinge</i> , C. Jensens <i>Gaard i</i> , <i>Halsted</i>	929
<i>Haarby Teglværk</i> , <i>Haarby</i> .....	748	<i>Helluf</i> , <i>Feldthusen Højtes Gaard i</i> ,	
<i>Haare</i> , P. Andersens <i>Gaard i</i> , <i>Tanderup</i>	699	<i>Bjerreby</i> .....	379
<i>Haare</i> , C. Buchs <i>Gaard i</i> , <i>Tanderup</i> ..	699	<i>Helnæs</i> , N. L. Storms <i>Gaard i</i> , <i>Helnæs</i>	782
<i>Haare</i> , P. M. Larsens <i>Gaard i</i> , <i>Tanderup</i>	700	<i>Hemmerslev Teglværk</i> , <i>Særslev</i> .....	634
<i>Haare</i> , J. Rasmussens <i>Gaard i</i> , <i>Tan-</i>		<i>Henebjerggaard</i> , <i>Hunseby</i> .....	1020
<i>derup</i> .....	698	<i>Hennetved</i> , N. P. Rasmussens <i>Gaard i</i> ,	
<i>Haarslev</i> , C. M. Hansens <i>Gaard i</i> ,		<i>Lindelse</i> .....	298
<i>Haarslev</i> .....	635	<i>Herrested</i> , M. C. Hansens <i>Gaard i</i> ,	
<i>Haarslev</i> , J. Rasmussens <i>Gaard i</i> ,		<i>Herrested</i> .....	246
<i>Haarslev</i> .....	635	<i>Herritslev</i> , R. L. Billes <i>Gaard i</i> , <i>Herr-</i>	
<i>Hagebjerg</i> , <i>Brylle</i> .....	424	<i>ritslev</i> .....	1100
<i>Hagenbygaard</i> , <i>Lindelse</i> .....	299	<i>Herritslev</i> , J. V. C. Bruuns <i>Gaard i</i> ,	
<i>Halkegaard</i> , <i>Vindinge</i> .....	264	<i>Herritslev</i> .....	1104
<i>Halkjær</i> , N. Næraa .....	590	<i>Herritslev</i> , H. Hansens <i>Gaard i</i> , <i>Herr-</i>	
<i>Halsgaard</i> , <i>Klinte</i> .....	577	<i>ritslev</i> .....	1099
<i>Hammerdamsgaard</i> , <i>Svaninge</i> .....	130	<i>Herritslev</i> , J. P. Hansens <i>Gaard i</i> , <i>Herr-</i>	
<i>Hannestedgaard</i> , <i>Fjelde</i> .....	1094	<i>ritslev</i> .....	1097
<i>Hanseseje</i> , <i>Sandholts Lyndelse</i> .....	157	<i>Herritslev</i> , L. Larsens <i>Gaard i</i> , <i>Herr-</i>	
<i>Hansholm</i> , <i>Radsted</i> .....	1064	<i>ritslev</i> .....	1101
<i>Harndrupgaard</i> , <i>Harndrup</i> .....	686	<i>Herritslev</i> , C. Madsens <i>Gaard i</i> , <i>Herr-</i>	
<i>Harritslev</i> , C. Fuchs <i>Gaard i</i> , <i>Skovby</i>	618	<i>ritslev</i> .....	1099
<i>Haslingaarden</i> , <i>Kettinge</i> .....	1141	<i>Hesselbjerg</i> , J. Hansens <i>Gaard i</i> , <i>Humble</i>	286

	Side		Side
<i>Hesselbjerg, J. N. Hansens Gaard i, Humble</i> .....	288	<i>Holmegaard, Aunslev</i> .....	223
<i>Hesselbjerg, R. H. Rasmussens Gaard i, Humble</i> .....	288	<i>Holmegaard, Haarby</i> .....	751
<i>Hesselhavegaard, S. Broby</i> .....	140	<i>Holmegaard, Haarby</i> .....	753
<i>Hesselhøj, Barløse</i> .....	740	<i>Holmegaard, Helnæs</i> .....	781
<i>Hessum Østergaard, Skeby</i> .....	535	<i>Holmegaard, Humble</i> .....	286
<i>Hestehavegaard, Birket</i> .....	895	<i>Holmelund, Ellinge</i> .....	254
<i>Hestekjærgaard, Dalby</i> .....	481	<i>Holmelund, Gislev</i> .....	170
<i>Heymosegaard, Slemminge</i> .....	1078	<i>Holmelund, Hundstrup</i> .....	108
<i>Hildemosegaard, Væggerløse</i> .....	871	<i>Holmelund, Ø. Hæsinge</i> .....	164
<i>Hillerslev, F. Ellegaards Gaard i, Hillerslev</i> .....	97	<i>Holsegaard, Radsted</i> .....	1061
<i>Hillerslevgaard, Hillerslev</i> .....	98	<i>Holsevænget, Ø. Ulslev</i> .....	1108
<i>Hillerup, C. Hjortenberg Hansens Gaard i, Taars</i> .....	1037	<i>Holtzegaard, Herredskirke</i> .....	890
<i>Hillestolpegaard, Fuglse</i> .....	994	<i>Horbelev, J. H. Thorsens Gaard i, Horbelev</i> .....	808
<i>Hillestrup, M. P. Hansens Gaard i, Idestrup</i> .....	864	<i>Horreby, A. H. Aages Gaard i, Horreby</i> .....	839
<i>Himmelstrup, S., Vigerslev</i> .....	655	<i>Horreby, H. R. Temmesens Gaard i, Horreby</i> .....	840
<i>Himmerigsgaarden, Ollerup</i> .....	20	<i>Horsebæk, Hjadstrup</i> .....	526
<i>Hindballegaard, Asperup</i> .....	657	<i>Horskjær, Grindløse</i> .....	586
<i>Hjadstrup, Enkefru Højbergs Gaard i, Hjadstrup</i> .....	523	<i>Hornsholm, Lunde</i> .....	518
<i>Hjelm, O. C. Bruuns Gaard i, Majbølle</i> .....	1049	<i>Hovgaard, Ollerup</i> .....	21
<i>Hjelm, C. Bruuns Gaard i, Majbølle</i> ..	1052	<i>Hovgaard, V., Tanderup</i> .....	706
<i>Hjelm, A. Christiansens Gaard i, Majbølle</i> .....	1049	<i>Hovmandsminde, Ravnsby</i> .....	902
<i>Hjelm, P. Christiansens Gaard i, Majbølle</i> .....	1048	<i>Hudevad Vestergaard, Rolfsted</i> .....	445
<i>Hjelm, R. Larsens Gaard i, Majbølle</i> ..	1048	<i>Hugshavegaard, Sønderby</i> .....	780
<i>Hjelm, C. Nielsens Gaard i, Majbølle</i> ..	1053	<i>Hulbækgaard, Frørup</i> .....	238
<i>Hjelm, Steffen Olsens Gaard i, Majbølle</i> .....	1051	<i>Huldgaard, Landet</i> .....	359
<i>Hjelm, H. O. P. Puggaards Gaard i, Majbølle</i> .....	1050	<i>Hulgaard, Sørup</i> .....	38
<i>Hjelmerup, H. C. Pedersens Gaard i, Vervinge</i> .....	436	<i>Hullebak, H. J. Lollikes Gaard i, Systofte</i> .....	837
<i>Hjeriksminde, Oure</i> .....	204	<i>Humlegaard, Brylle</i> .....	425
<i>Hjorslev, P. og Ane Hansens Gaard i, Otterup</i> .....	540	<i>Humlegaard, Eskildstrup</i> .....	846
<i>Hjorslev, H. C. Pedersens Gaard i, Otterup</i> .....	541	<i>Hundskov, Hesselager</i> .....	189
<i>Hjorslev Søndergaard, Otterup</i> .....	541	<i>Hummeltoft, Klinte</i> .....	582
<i>Hjortgaard, N. Lyndelse</i> .....	456	<i>Hundslevgaard, Kølstrup</i> .....	506
<i>Hjorte, H. Andersens Gaard i, Tanderup</i> ..	702	<i>Hundtofte, N. P. Jacobsens Gaard i, Stenstrup</i> .....	31
<i>Hjorte Nymarksgaard, Tanderup</i> .....	701	<i>Husby, J. H. Andersens Gaard i, Husby</i> .....	723
<i>Hjulby, L. Christensens Gaard i, Nyborg Landsogn</i> .....	252	<i>Husby, J. Jensens Gaard i, Husby</i> ..	722
<i>Hjæresminde, Østrup</i> .....	546	<i>Husby, J. P. Jensens Gaard i, Husby</i> ..	725
<i>Hjørnegaard, Otterup</i> .....	540	<i>Husby, C. Larsens Gaard i, Husby</i> ..	721
<i>Hjørnegaard, Ringe</i> .....	212	<i>Husby, L. P. Larsens Gaard i, Husby</i> ..	724
<i>Hjørnegaard, Tingsted</i> .....	847	<i>Husby, J. Pedersens Gaard i, Husby</i> ..	726
<i>Hjørnegaard, Væggerløse</i> .....	882	<i>Husgaard, Stokkemarke</i> .....	919
<i>Hoby, H. J. Larsens Gaard i, Gloslunde</i> .....	964	<i>Hvemmosegaard, Hesselager</i> .....	190
<i>Holdorfgaard, Horslunde</i> .....	906	<i>Hvidebjerggaard, Magleby</i> .....	303
<i>Holeby, Enkefru Jørgensens Gaard i, Holeby</i> .....	996	<i>Hvidemosegaard, Fuglse</i> .....	993
<i>Holegaard, Husby</i> .....	725	<i>Hvidenlund, Systofte</i> .....	837
<i>Holev Damgaard, Marslev</i> .....	517	<i>Hvidkjær, Sandager</i> .....	609
<i>Holluf, O., M. J. Hansens Gaard i, Fraugde</i> .....	464	<i>Hvidkjærgaard, Bjerreby</i> .....	373
<i>Holluf, O., A. J. Mauritzens Gaard i, Fraugde</i> .....	465	<i>Hvidkjærgaard, Svindinge</i> .....	218
<i>Holløndergaard, Gedesby</i> .....	885	<i>Hvidmosegaard, Hesselager</i> .....	188
		<i>Hvidsgaard, Snøde</i> .....	331
		<i>Hygind, D. Jørgensens Gaard i, Husby</i> ..	730
		<i>Hygindtorp, Husby</i> .....	729
		<i>Hygind Vestergaard, Husby</i> .....	731
		<i>Hyldegaard, Allesø</i> .....	555
		<i>Hyldegaard, Drigstrup</i> .....	487
		<i>Hyldegaard, Vejleby</i> .....	1006
		<i>Hyldtofte, Fr. Christoffersens Gaard i, Taagerup</i> .....	979
		<i>Hyldtofte, P. C. Hansens Gaard i, Taagerup</i> .....	978
		<i>Hyldtofte, A. Rasmussens Gaard i, Taagerup</i> .....	978



	Side		Side
<i>Hyldhøjgaard</i> , Thoreby .....	1087	<i>Højsgaard</i> , S. Broby .....	137
<i>Hæsinge</i> , Ø., H. P. Hansens Gaard i, Ø. Hæsinge .....	165	<i>Højskovgaard</i> , Svindinge .....	220
<i>Hæsinge</i> , Ø., Alfr. Jensens Gaard i, Ø. Hæsinge .....	166	<i>Højstensgaard</i> , Bregninge .....	352
<i>Hæsinge</i> , Ø., R. Nielsens Gaard i, Ø. Hæsinge .....	165	<i>Højtegaard</i> , Bjerreby .....	368
<i>Hæsinge</i> , Ø., N. Pedersens Gaard i, Ø. Hæsinge .....	165	<i>Højtegaard</i> , Bjerreby .....	384
<i>Hæsinge</i> , Ø., Skovgaard, Ø. Hæsinge ..	164	<i>Højtorngaard</i> , Hillested .....	1017
<i>Høedgaard</i> , Flemløse .....	762	<i>Højvang</i> , Halsted .....	926
<i>Høgkildegaard</i> , Ø. Skjerninge .....	49	<i>Højvang</i> , Halsted .....	928
<i>Højgergaard</i> , Brudager .....	187	<i>Højvang</i> , Idestrup .....	866
<i>Højagergaard</i> , Hillerslev .....	104	<i>Højvang</i> , Krogsbølle .....	599
<i>Højagergaard</i> , Svanninge .....	132	<i>Højvang</i> , Stokkemarke .....	918
<i>Højagergaard</i> , Ø. Hæsinge .....	168	<i>Hønnerup</i> , M. K. Jørgensens Gaard i, Gjelsted .....	673
<i>Højbjerggaard</i> , Frørup .....	236	<i>Hønsehøjgaard</i> , Bødstrup .....	283
<i>Højbjerggaard</i> , Gedesby .....	885	<i>Hørkenshave</i> , Hillested .....	1015
<i>Højbjerggaard</i> , Gjelsted .....	746	<i>Høved</i> , R. N. Pedersens Gaard i, Veflinge .....	647
<i>Højbjerggaard</i> , Kværndrup .....	19	<i>Idestrup</i> , V. Larsens Gaard i, Idestrup ..	863
<i>Højbjerggaard</i> , Magleby .....	306	<i>Idestrup Skovgaard</i> , Idestrup .....	862
<i>Højbogaard</i> , Gamtofte .....	771	<i>Ilemose</i> , Sørup .....	40
<i>Højbogaard</i> , Ullerslev .....	235	<i>Illebølle</i> , P. H. Danielsens Gaard i, Lindelse .....	300
<i>Højby</i> , Bjerreby .....	372	<i>Illebølle</i> , E. C. Nielsens Gaard i, Lindelse .....	302
<i>Højby Søndergaard</i> , Højby .....	448	<i>Illumgaard</i> , Svanninge .....	135
<i>Højdalgaard</i> , Thoreby .....	1081	<i>Imosegaard</i> , Østofto .....	1012
<i>Højegaard</i> , Gunslev .....	827	<i>Ingerseje</i> , Væggerløse .....	876
<i>Højfjælde</i> , B. Kaas Gaard i, Halsted ..	927	<i>Jacobsminde</i> , Stenstrup .....	30
<i>Højfjældegaard</i> , Halsted .....	927	<i>Jensbjerg</i> , Asperup .....	658
<i>Højgaard</i> , Bjerreby .....	370	<i>Jensgaard</i> , Stenstrup .....	28
<i>Højgaard</i> , Frørup .....	242	<i>Jensensminde</i> , N. Vedby .....	820
<i>Højgaard</i> , Gjesteleve .....	76	<i>Jershove</i> , Klinte .....	582
<i>Højgaard</i> , Herrested .....	249	<i>Jesbjerggaard</i> , Tranekjær .....	317
<i>Højgaard</i> , Hillerslev .....	97	<i>Jessensminde</i> , Vaabensted .....	1066
<i>Højgaard</i> , Indslev .....	689	<i>Johnsgaard</i> , Øksendrup .....	202
<i>Højgaard</i> , Jordløse .....	114	<i>Jomfrugaarden</i> , Stoense .....	335
<i>Højgaard</i> , Kauslunde .....	664	<i>Jordbjerggaard</i> , Kappel .....	947
<i>Højgaard</i> , Kværndrup .....	15	<i>Jordløse</i> , J. J. Bæks Gaard i, Jordløse ..	110
<i>Højgaard</i> , Kværndrup .....	18	<i>Juelsminde</i> , Bregninge .....	1134
<i>Højgaard</i> , Stenstrup .....	32	<i>Juelsminde</i> , Harndrup .....	687
<i>Højgaard</i> , Søllinge .....	256	<i>Juliegaard</i> , Snøde .....	333
<i>Højgaard</i> , Tanderup .....	704	<i>Juulsgaard</i> , Sørup .....	38
<i>Højgaard</i> , Øksendrup .....	197	<i>Jyddenborg</i> , Tranekjær .....	318
<i>Højgaard</i> , Ørslev .....	710	<i>Jørgensø</i> , H. P. Pedersens Gaard i, Krogsbølle .....	599
<i>Højgaard</i> , V., N. Højrup .....	571	<i>Kaalshave</i> , N. P. Jespersens Gaard i, Guldbjerg .....	605
<i>Højgaard</i> , V., Sørslev .....	631	<i>Kaarebjerggaard</i> , Gunslev .....	825
<i>Højme</i> , M. Carlsens Gaard i, Sanderum ..	414	<i>Kallehavegaard</i> , Birket .....	894
<i>Højmosegaard</i> , Tingsted .....	851	<i>Kallehavegaard</i> , Husby .....	721
<i>Højmosegaard</i> , Vaabensted .....	1069	<i>Kallehavegaard</i> , Rise .....	344
<i>Højnæs</i> , Drigstrup .....	496	<i>Kallemosegaard</i> , Horslunde .....	908
<i>Højreby</i> , N. Pedersens Gaard i, Søllested ..	935	<i>Kallerup</i> , V., Fraugde .....	466
<i>Højreby</i> , N. Rasmussens Gaard i, Søllested ..	935	<i>Kallerup</i> , Ø., Fraugde .....	466
<i>Højris</i> , Femø .....	973	<i>Kalø</i> , J. Arildsens Gaard i, Taars .....	1030
<i>Højrup</i> , J. Andersens Gaard i, Kjøng ..	768	<i>Kalø</i> , H. Arildsens Gaard i, Taars .....	1033
<i>Højrup</i> , L. Andersens Gaard i, Kjøng ..	767	<i>Kalø</i> , S. Arildsens Gaard i, Taars .....	1032
<i>Højrup</i> , N., L. Hansens Gaard i, N. Højrup .....	572	<i>Kalø</i> , H. Hansen Beskes Gaard i, Taars ..	1033
<i>Højrup</i> , N., P. Hansens Gaard i, N. Højrup .....	572	<i>Kalø</i> , R. L. Brandts Gaard i, Taars .....	1032
<i>Højrup</i> , N., Damgaard, N. Højrup ..	572	<i>Kalø</i> , P. L. Clausens Gaard i, Taars .....	1034
<i>Højrup Nørregaard</i> , N. Højrup .....	573	<i>Kalø</i> , H. C. Hansens Gaard i, Taars ..	1032
<i>Højrup</i> , S., N. Rasmussens Gaard i, S. Højrup .....	249	<i>Kalø</i> , J. Larsen Lølles Gaard i, Taars ..	1032
<i>Højsgaard</i> , Jordløse .....	112	<i>Kalø</i> , P. Mortensens Gaard i, Taars ..	1031

	Side		Side
<i>Kalø, J. Rasmussens Enkes Gaard i, Taars</i>	1036	<i>Kippingegaard, Kippinge</i>	862
<i>Kalø, Frk. Rasmussens Gaard i, Taars</i>	1030	<i>Kippinge, Ø., A. Møllers Gaard i, Kippinge</i>	861
<i>Kappendrup, H. S. Pedersens Gaard i, Rolfsted</i>	444	<i>Kippinge, Ø., R. P. Pedersens Gaard i, Kippinge</i>	859
<i>Karensminde, Frørup</i>	239	<i>Kirkebakkegaard, S. Højrup</i>	250
<i>Karensminde, Ollerup</i>	22	<i>Kirkebro, Stubberup</i>	481
<i>Karlebjerregaard, Lindelse</i>	303	<i>Kirkeby, Højby</i>	446
<i>Karleby, H. P. Christiansens Gaard i, Karleby</i>	842	<i>Kirkeby, N., H. L. Larsens Gaard i, N. Kirkeby</i>	854
<i>Karleby, J. H. Hansens Gaard i, Karleby</i>	842	<i>Kirkegaard, Vejle</i>	53
<i>Karlemosegaard, Flemløse</i>	757	<i>Kirkehøjgaard, Slemminge</i>	1075
<i>Karstensminde, Lindelse</i>	297	<i>Kirkelund, Grindløse</i>	584
<i>Kartofte, J. P. Pedersens Gaard i, Fjelde</i>	1096	<i>Kirkelund, Vantinge</i>	71
<i>Kartofte, L. H. N. Rammes Gaard i, Fjelde</i>	1095	<i>Kirstinelyst, Aasum</i>	437
<i>Karup Damgaard, Holevad</i>	739	<i>Kirstinesminde, Nysted Landsogn</i>	1123
<i>Kaslund, J. J. Hansens Gaard i, Barløse</i>	741	<i>Kjeldmose, Skamby</i>	566
<i>Kaslund, N. J. Larsens Gaard i, Barløse</i>	741	<i>Kjelslykkegaard, Utterslev</i>	914
<i>Kastager, C. Christiansens Gaard i, Utterslev</i>	916	<i>Kjeldsmark, Krogsbølle</i>	598
<i>Kastager, C. Christiansens Gaard i, Utterslev</i>	916	<i>Kjelleby, A. Sørensens Gaard i, Vigerslev</i>	650
<i>Kastager, Enkefru Christiansens Gaard i, Utterslev</i>	915	<i>Kjelstrup Vestergaard, Vissenbjerg</i>	407
<i>Kastager, C. H. Lunds Gaard i, Utterslev</i>	917	<i>Kjertinge Gartnergaard, Kølstrup</i>	506
<i>Kastaniehøj, Frørup</i>	243	<i>Kjædebjerregaard, Magleby</i>	312
<i>Kastelsgaard, Viby</i>	467	<i>Kjædeby Brogaard, Humble</i>	284
<i>Kathrinedal, Snøde</i>	334	<i>Kjældernæs, N. H. Hansens Gaard i, Stokkemærke</i>	922
<i>Kathrinelyst, Kauslunde</i>	662	<i>Kjærby, C. Hansens Gaard i, Skovby</i>	626
<i>Katrinedal, Købelev</i>	904	<i>Kjærby, O., P. Larsens Gaard i, Drigstrup</i>	493
<i>Katrinensminde, Fjelsted</i>	681	<i>Kjærby, O., C. Therkildsens Gaard i, Drigstrup</i>	492
<i>Kauslunde, H. E. Andersens Gaard i, Kauslunde</i>	662	<i>Kjærby, V., Strandgaard, Agedrup</i>	511
<i>Kauslunde, L. N. Madsens Gaard i, Kauslunde</i>	661	<i>Kjærbrede, Vor Frue Landsogn</i>	396
<i>Kauslunde Møllegaard, Kauslunde</i>	660	<i>Kjærhavegaard, Aunslev</i>	223
<i>Kegnitsgaard, Tranderup</i>	347	<i>Kjærsagergaard, Højby</i>	448
<i>Kettinge, Enkefru Billes Gaard i, Kettinge</i>	1144	<i>Kjærsenggaard, Uggerslev</i>	570
<i>Kettinge, R. Haslings Gaard i, Kettinge</i>	1142	<i>Kjærsgaard, Bjerreby</i>	381
<i>Kiisbjerg, Klinte</i>	580	<i>Kjærsgaard, Brylle</i>	424
<i>Kilagergaard, Gjestelev</i>	76	<i>Kjærsgaard, Hillerslev</i>	94
<i>Kildedal, Bregninge</i>	1139	<i>Kjærsgaard, Jordløse</i>	112
<i>Kildegaard, Bjerreby</i>	372	<i>Kjærsminde, Vindinge</i>	271
<i>Kildegaard, Ellinge</i>	255	<i>Kjødstrup, J. Jørgensens Gaard i, Brænderup</i>	715
<i>Kildegaard, Hesselager</i>	193	<i>Kjøllegaard, Vejleby</i>	1008
<i>Kildegaard, Hundstrup</i>	108	<i>Kjølshøj, Hjadstrup</i>	527
<i>Kildegaard, Norup</i>	529	<i>Kjøng Mølle, Kjøng</i>	764
<i>Kildegaard, Rørup</i>	678	<i>Kjøngsgaard, Vantinge</i>	73
<i>Kildehøjgaard, Kettinge</i>	1143	<i>Klarningaard, Krarup</i>	117
<i>Kildelund, Espe</i>	59	<i>Klarskovgaard, Øksendrup</i>	200
<i>Kildelund, Svindinge</i>	219	<i>Klingenberg, Errindlev</i>	984
<i>Kildemosegaard, Bellinge</i>	420	<i>Klinterbjerregaard, N. Broby</i>	126
<i>Kildemosegaard, Horne</i>	82	<i>Kliintegaard, Humble</i>	284
<i>Kildenborg, Hesselager</i>	191	<i>Kliintegaard, Kippinge</i>	859
<i>Kildevang, Majbølle</i>	1047	<i>Kliintegaard, Magleby</i>	307
<i>Kimegaard, Landet</i>	365	<i>Klinter Højgaard, Klinte</i>	575
<i>Kimergaarden, Herritslev</i>	1103	<i>Klinter Præstegaard, Klinte</i>	575
<i>Kimersminde, Herritslev</i>	1104	<i>Kliintgaard, Stubberup</i>	484
<i>Kimervang, Systofte</i>	837	<i>Klodskov, M. P. P. Pynchts Gaard i, Ønslev</i>	852
		<i>Klodskov, J. Rasmussens Gaard i, Ønslev</i>	852
		<i>Klønge, J. L. Kraghs Gaard i, Tillitze</i>	951
		<i>Klønge, Enkefru Kristensens Gaard i, Tillitze</i>	952
		<i>Kløverpris, Hillerslev</i>	96

	Side		Side
<i>Knoldgaard, Tranderup</i> .....	347	<i>Krogshminde, Tingsted</i> .....	850
<i>Knubbeløkke, J. F. Skaanings Gaard i, Kappel</i> .....	945	<i>Krohvegaard, Sakskøbing Landsogn</i> ..	1027
<i>Knudsbølle, A. Andersens Gaard i, Bregninge</i> .....	358	<i>Krungerup, O. Hansens Gaard i, Radsted</i> .....	1061
<i>Knudsensminde, Marstal Landsogn</i> ..	340	<i>Krungerup, C. Jørgensens Gaard i, Radsted</i> .....	1062
<i>Kogsbølle, C. Hansens Enkes Gaard i, Vindinge</i> .....	271	<i>Krungerup, L. M. L. Pinds Gaard i, Radsted</i> .....	1061
<i>Kogsbølle, A. Nielsens Gaard i, Vindinge</i>	270	<i>Krønge, C. A. Larsens Gaard i, Krønge</i>	998
<i>Kogtved, J. Hansens Gaard i, Sørup</i> ..	39	<i>Kulepile, N. Hansens Gaard i, Simmerbølle</i> .....	314
<i>Kogtved, H. Rasmussens Gaard i, Sørup</i>	41	<i>Kullemosegaard, Vantinge</i> .....	72
<i>Kohavegaard, Allerup</i> .....	453	<i>Kullerup, H. P. Larsens Gaard i, Kullerup</i> .....	251
<i>Kohavegaard, Bjerreby</i> .....	376	<i>Kullerup, E. C. Pedersens Gaard i, Kullerup</i> .....	251
<i>Kohavegaard, Brænderup</i> .....	714	<i>Kuskegaard, Ø. Skjerninge</i> .....	47
<i>Kohavegaard, Humble</i> .....	283	<i>Kustrup Mølle, Vejlbj</i> .....	670
<i>Kohavegaard, N. Broby</i> .....	120	<i>Kødeborggaard, N. Kirkeby</i> .....	855
<i>Kohavegaard, Thoreby</i> .....	1078	<i>Kærhavegaard, Dreslette</i> .....	786
<i>Kokhøjgaard, Systofte</i> .....	836	<i>Kærnemosegaard, Kettinge</i> .....	1147
<i>Kokkedal, Nebbelunde</i> .....	996	<i>Køgegaard, Gloslunde</i> .....	963
<i>Koksminde, Væggerløse</i> .....	874	<i>Køllgaard, Falkerslev</i> .....	795
<i>Koldsminde, Landet</i> .....	358	<i>Kønggaarden, Fjelsted</i> .....	683
<i>Kolshave Østengaard, Guldbjerg</i> ..	604		
<i>Kongegaard, Radsted</i> .....	1062	<i>Laagerup, F. Nielsen Højs Gaard i, Bregninge</i> .....	1140
<i>Kongshøj, Heden</i> .....	89	<i>Laagerup, H. C. Larsens Gaard i, Bregninge</i> .....	1139
<i>Konradslund, Vindinge</i> .....	261	<i>Laannemaegaard, Brænderup</i> .....	183
<i>Kontrolørgaarden, Tullebølle</i> .....	322	<i>Ladby, H. Hansens Gaard i, Kølstrup</i>	509
<i>Kornevang, Frørup</i> .....	235	<i>Ladby, P. L. Petersens Gaard i, Kølstrup</i> .....	508
<i>Korsgaard, Engstofte</i> .....	1072	<i>Ladby, Ingeniør N. Rasmussens Gaard i, Kølstrup</i> .....	508
<i>Korsgaard, Husby</i> .....	728	<i>Ladefogedgaard, Gudbjerg</i> .....	181
<i>Korskjær, Allesø</i> .....	555	<i>Ladefogedgaarden, Ollerup</i> .....	23
<i>Kortrup, G. M. Hansens Gaard i, Landet</i> .....	958	<i>Ladefogedgaarden, Stenstrup</i> .....	28
<i>Kortrup, H. P. F. Hansens Gaard i, Landet</i> .....	957	<i>Ladefogedgaarden, Øksendrup</i> .....	201
<i>Kortrup, J. T. Jørgensens Gaard i, Landet</i> .....	958	<i>Lamdrup, M. Hansens Gaard i, Vindinge</i> .....	265
<i>Korup, A. Hansens Gaard i, Korup</i> ..	402	<i>Lamdrup, J. P. H. Strarups Gaard i, Gislev</i> .....	176
<i>Korup Præstegaard, Korup</i> .....	402	<i>Lammehavegaard, Halsted</i> .....	931
<i>Kosterslev, M. Olsens Gaard i, Særsløv</i> .....	631	<i>Landagergaard, Kappel</i> .....	947
<i>Kraarup, Th. Siersens Gaard i, Vaabensted</i> .....	1068	<i>Landkergaard, Herritslev</i> .....	1098
<i>Kraarup, H. J. V. H. Wiids Gaard i, Vaabensted</i> .....	1069	<i>Landmaalergaarden, Fjelsted</i> .....	684
<i>Krabbegaard, Munkebo</i> .....	501	<i>Landmaalergaarden, Skaarup</i> .....	43
<i>Kragegaard, Allested</i> .....	51	<i>Langaa, J. Jensens Gaard i, Langaa</i> ..	195
<i>Kragekjærsgaard, Bjerreby</i> .....	382	<i>Langaa, A. Jørgensens Enkes Gaard i, Langaa</i> .....	196
<i>Kragemosegaard, Dreslette</i> .....	785	<i>Langaa, C. Nielsens Gaard i, Langaa</i>	195
<i>Kragkjær, Mesinge</i> .....	473	<i>Langager, Drigstrup</i> .....	488
<i>Kraglundgaard, Bjerreby</i> .....	383	<i>Langager, Vissenbjerg</i> .....	409
<i>Kransegaard, Hunseby</i> .....	1020	<i>Langagergaard, Allerup</i> .....	452
<i>Kristianshaab, Aastrup</i> .....	800	<i>Langagergaard, Humble</i> .....	285
<i>Kristiansminde, Nebbelunde</i> .....	995	<i>Langbjerg, Lunde</i> .....	522
<i>Kristiansminde, Uggerslev</i> .....	570	<i>Langebjerger, St., Ubberud</i> .....	404
<i>Krogkildegaard, Tranderup</i> .....	348	<i>Langedil, Haarby</i> .....	749
<i>Krogsgaard, Vor Frue Landsogn</i> ..	397	<i>Langelændergaarden, Hesselager</i> .....	190
<i>Krogsbo, Hillerslev</i> .....	101	<i>Langemosegaard, Horne</i> .....	81
<i>Krogsgaard, Lumby</i> .....	552	<i>Langemosegaard, Hunseby</i> .....	1021
<i>Krogsgaard, N. Broby</i> .....	122	<i>Langet, H. J. Hansens Gaard i, Radsted</i> .....	1063
<i>Krogsgaard, S. Broby</i> .....	136	<i>Langet, C. A. Jensens Gaard i, Radsted</i> .....	1063
<i>Krogshøj, Sandholts Lyndelse</i> .....	155		
<i>Krogsløkke, Seden</i> .....	439		
<i>Krogslund, Landet</i> .....	361		
<i>Krogsgaard, Gloslunde</i> .....	964		
<i>Krogsgaard, Idstrup</i> .....	869		
<i>Krogsgaard, Indslev</i> .....	689		

	Side		Side
<i>Langet, C. H. Langs Gaard i, Døllefjelde</i> .....	1129	<i>Lindegaard, S. Broby</i> .....	139
<i>Langet, Enkefru D. Nymands Gaard i, Saksøbing Landsogn</i> .....	1028	<i>Lindegaard, S. Næraa</i> .....	448
<i>Langet, Enkefru M. Olsen Nymands Gaard i, Saksøbing Landsogn</i> ..	1028	<i>Lindegaard, V. Aaby</i> .....	146
<i>Langet, J. P. Plougs Gaard i, Radsted</i>	1064	<i>Lindegaard, Væggerløse</i> .....	877
<i>Langgaard, Døllefjelde</i> .....	1128	<i>Lindegaard, Ørslev</i> .....	702
<i>Langholm, Ryslinge</i> .....	212	<i>Lindegaard, Ørsted</i> .....	744
<i>Langkilde, L., Lunde</i> .....	36	<i>Lindegaard, Østoft</i> .....	1013
<i>Langkjærgaard, Søndersø</i> .....	642	<i>Lindehøj, Hillerslev</i> .....	103
<i>Langmose, Fraugde</i> .....	465	<i>Lindely, Kirkeby</i> .....	24
<i>Langmose, Paarup</i> .....	397	<i>Lindely, Svanninge</i> .....	134
<i>Langmosegaard (H. Hansens Gaard), Ørbæk</i> .....	274	<i>Lindevang, Aunede</i> .....	932
<i>Langmosegaard (R. Rasmussens Gaard), Ørbæk</i> .....	274	<i>Lindevang, Eskildstrup</i> .....	844
<i>Langsminde, Gudme</i> .....	184	<i>Lindevang, Svindinge</i> .....	216
<i>Langsted, Enkefru Pedersens Gaard i, Verninge</i> .....	434	<i>Lindgaard, Bjerreby</i> .....	371
<i>Langstedgaard, Fejø</i> .....	965	<i>Lindholmgaard, Hillerslev</i> .....	105
<i>Langsøgaard, Søllested</i> .....	934	<i>Lindshøj, Bjerreby</i> .....	379
<i>Langtved, A. M. Jensens Gaard i, Flødstrup</i> .....	233	<i>Linhøjgaard, Majbølle</i> .....	1051
<i>Langøblegaard, Frørup</i> .....	244	<i>Liselund, Fjelde</i> .....	1092
<i>Lannegaard, Munkebo</i> .....	504	<i>Lissinggaard, Gunslev</i> .....	828
<i>Lavbrogaard, Tranderup</i> .....	348	<i>Litzemose, P. Eriksens Gaard i, Tullebølle</i> .....	323
<i>Lavemosegaard, Horne</i> .....	86	<i>Lombrogaard, Indslev</i> .....	688
<i>Lavendal, Vantinge</i> .....	73	<i>Longgaard, Bellinge</i> .....	419
<i>Ledhavegaard, Tullebølle</i> .....	327	<i>Lumby, Enkefru Ebbesens Gaard i, Lumby</i> .....	549
<i>Leerbæk, Haarslev</i> .....	639	<i>Lumby, R. C. Føldthusens Gaard i, Lumby</i> .....	548
<i>Lejbølle, A. Nielsens Gaard i, Bødstrup</i>	282	<i>Lumby, M. Hansens Gaard i, Lumby</i>	548
<i>Lenshøjgaard, Købelev</i> .....	903	<i>Lumby, L. H. Nielsens Gaard i, Lumby</i>	548
<i>Lerbjerggaard, Skelby</i> .....	882	<i>Lumby, A. C. Pedersens Gaard i, N. Lyndelse</i> .....	456
<i>Lerbjerggaard, Tanderup</i> .....	704	<i>Lumby, L. C. Sørensens Gaard i, Lumby</i> .....	547
<i>Lerchelund, Ørbæk</i> .....	273	<i>Lumby Præstegaard, Lumby</i> .....	547
<i>Lergaard, Frørup</i> .....	237	<i>Lundager, S. Jessens Gaard i, Gamtofte</i> .....	771
<i>Leutved, A. Thomsens Gaard i, Ørbæk</i>	276	<i>Lundager, Ø. Hæsing</i> .....	163
<i>Lillebrænde, C. M. Bondes Gaard i, Lillebrænde</i> .....	814	<i>Lundagergaard, Mesinge</i> .....	473
<i>Lillebrænde, A. H. Løjmands Gaard i, Lillebrænde</i> .....	815	<i>Lundby, A. Mortensens Gaard i, Landet</i>	362
<i>Lillebygaard, Rise</i> .....	342	<i>Lundby, J. Pelles Gaard i, Landet</i> ..	367
<i>Lillemark, S. Næraa</i> .....	450	<i>Lundby, J. J. Pelles Gaard i, Landet</i>	363
<i>Lillemosegaard, Grindløse</i> .....	586	<i>Lunde, P. Hansens Gaard i, Lunde</i>	35
<i>Lillenes, Drigstrup</i> .....	495	<i>Lunde, Ø., A. Andersens Gaard i, Lunde</i>	518
<i>Lilletvedgaard, Bjerreby</i> .....	373	<i>Lunde, Ø., J. Andersens Gaard i, Lunde</i>	520
<i>Lillevang, Lunde</i> .....	35	<i>Lunde, Ø., L. Hansens Gaard i, Lunde</i>	520
<i>Lilliendal, Højby</i> .....	447	<i>Lunde, Ø., H. Nielsens Gaard i, Lunde</i>	518
<i>Lindebjerggaard, Brahetrolleborg</i> ..	62	<i>Lundegaard, Flødstrup</i> .....	232
<i>Lindebjerggaard, Magleby</i> .....	309	<i>Lundegaard, Frørup</i> .....	240
<i>Lindebjerggaard, Verninge</i> .....	436	<i>Lundegaard, Halsted</i> .....	930
<i>Lindegaard, Aunslev</i> .....	224	<i>Lundegaard, Stadager</i> .....	853
<i>Lindegaard, Brarup</i> .....	855	<i>Lundegaards Mølle, N. Broby</i> .....	118
<i>Lindegaard, Ejby</i> .....	696	<i>Lunde Højgaard, Ejby</i> .....	613
<i>Lindegaard, Falkerslev</i> .....	794	<i>Lundenæs, Halsted</i> .....	931
<i>Lindegaard, Fjelsted</i> .....	680	<i>Lundeskov, Paarup</i> .....	398
<i>Lindegaard, Flødstrup</i> .....	232	<i>Lundkjær, Grindløse</i> .....	583
<i>Lindegaard, Horne</i> .....	88	<i>Lundsbjerggaard, Vejlby</i> .....	666
<i>Lindegaard, Husby</i> .....	727	<i>Lundsgaard, Bellinge</i> .....	419
<i>Lindegaard, Kettinge</i> .....	1143	<i>Lundsgaard, Bjerreby</i> .....	369
<i>Lindegaard, Kjøng</i> .....	764	<i>Lundsgaard, Bregninge</i> .....	355
<i>Lindegaard, Rise</i> .....	342	<i>Lundsgaard, Espe</i> .....	60
<i>Lindegaard, Rolfsted</i> .....	442	<i>Lundsgaard, Haarby</i> .....	753
<i>Lindegaard, Sandholts Lyndelse</i> .....	154	<i>Lundsgaard, Magleby</i> .....	308
<i>Lindegaard, Skaarup</i> .....	41	<i>Lundsgaard (A. H. Drost), Landet</i> ..	364
		<i>Lundsgaard (N. H. K. Lund), Landet</i>	366
		<i>Lundsgaard, Kværndrup</i> .....	17
		<i>Lundsgaard, S. Næraa</i> .....	451

	Side		Side
Lundshøj, Falkerslev .....	794	Majbølle, Enkefru Rasmussens Gaard i, Majbølle .....	1044
Lundstoftegaard, Thoreby .....	1082	Majbølle, J. Rasmussens Gaard i, Majbølle .....	1042
Lunegaard, Kjøng .....	765	Majbølle, Enkefru R. S. Rasmussens Gaard i, Majbølle .....	1039
Lunge, A. C. Poulsens Gaard i, Gjelsted	747	Majgaard, Stokkemarke .....	921
Lunnegaard, Vindinge .....	265	Marcusholm, Vissenbjerg .....	409
Lydenkildegaard, Herringe .....	93	Marensminde, Ø. Skjerninge .....	48
Lykkeagergaard, Tranderup .....	346	Margrethesminde, Fuglse .....	994
Lykkebjerg, Gudbjerg .....	181	Margrethesminde, Hillerslev .....	96
Lykkebjerggaard, Tullebølle .....	326	Mariesminde, Hesselager .....	193
Lykkedal, N. Søby .....	460	Mariesminde, Mesinge .....	471
Lykkedamslund, Drigstrup .....	489	Marienlund, Stokkemarke .....	920
Lykkegaard, Agedrup .....	510	Marienlund, V. Aaby .....	145
Lykkegaard, Gloslunde .....	962	Marienlyst, Torkildstrup .....	818
Lykkegaard, Lumby .....	553	Marslev Vestergaard, Marslev .....	513
Lykkegaard, Mesinge .....	476	Marthedal, Sandholts Lyndelse .....	157
Lykkelund, Østofte .....	1014	Mejerigaarden, Birket .....	900
Lykkemose, Ø. Hæsinge .....	166	Melby, J. G. Jensens Gaard i, Kjærum	773
Lykkshaab, Sanderum .....	414	Melby, J. J. Jensens Gaard i, Melby	614
Lykkesminde, Longelse .....	293	Melby, R. Jeppens Gaard i, Melby	614
Lykkevalg, Brahetrolleborg .....	65	Melby, L. Møllers Gaard i, Landet ..	358
Lyngkjær, Femø .....	975	Mellembækgaard, Hunseby .....	1022
Lyngmosegaard, Birket .....	893	Mellemgaard, Stenstrup .....	31
Lyresminde, Skovlænge .....	934	Mellemtofte, Hillested .....	1016
Lysemose, N. Broby .....	118	Melse, N. H. Bleginds Gaard i, Horbelev	812
Lysemose, Sanderum .....	415	Melse, N. P. Christensens Gaard i, Horbelev	811
Lærkebjerg, S. Alslev .....	844	Melse, J. P. Kochs Gaard i, Horbelev	810
Lærkedalsgaard, N. Broby .....	121	Meltoftegaard, Halsted .....	925
Læsø, N. Jørgensens Gaard i, Vestenskov	942	Meløse, Særslev .....	632
Læsø, Kidstrups Gaard, Vestenskov ..	941	Mensalgaard, Lunde .....	521
Løkkebjerg, Søndersø .....	643	Mesinge, A. C. Andersens Gaard i, Mesinge .....	472
Løkkedal, Allerup .....	454	Midskov Søgaard, Mesinge .....	471
Maale, H. P. Jensens Gaard i, Viby ..	468	Mileskovgaard, Bødstrup .....	278
Maale, N. Madsens Gaard i, Viby ..	468	Millinge, P. Pedersens Gaard i, Svaninge .....	132
Maale Bakkegaard, Viby .....	468	Mindebo, Bregninge .....	351
Maale Damgaard, Viby .....	469	Modersminde, Frørup .....	242
Maare, C. Pedersens Gaard i, Herrested	247	Moderup, A. F. Hansens Gaard i, Særslev	633
Maedamgaard, Svindinge .....	217	Moderup, C. L. Rasmussens Gaard i, Særslev	634
Maegaard, Udby .....	719	Moderup, R. K. Rasmussens Gaard i, Særslev	633
Maegaard, Vindinge .....	269	Mortensminde, Bregninge .....	357
Maglebjerggaard, Magleby .....	306	Morud Dalgaard, Vigerslev .....	656
Maglebønde, Enkefru Madsens Gaard i, Maglebrænde .....	815	Moseby, L. L. Allerups Gaard i, Aastrup	798
Maglebrænde, J. H. C. Møllers Gaard i, Maglebrænde .....	817	Moseby, H. L. M. Tærskers Gaard i, Aastrup .....	798
Maglehøjgaard, Vejstrup .....	207	Mosegaard, Aastrup .....	150
Maglevang, Aastrup .....	799	Mosegaard, A. J. Andersens Gaard i, Balslev	694
Majbølle, P. R. Bentsens Gaard i, Majbølle .....	1040	Mosegaard, Bregninge .....	358
Majbølle, L. L. Brandts Gaard i, Majbølle .....	1042	Mosegaard, Indslev .....	693
Majbølle, N. P. E. Christensens Gaard i, Majbølle .....	1038	Mosegaard, Kjøng .....	766
Majbølle, L. R. Fogeds Gaard i, Majbølle .....	1039	Mosegaard, Klinte .....	576
Majbølle, C. Larsen Fynbo's Gaard i, Majbølle .....	1044	Mosegaard, Krarup .....	116
Majbølle, Aug. Hansens Gaard i, Majbølle .....	1045	Mosegaard, Landet .....	362
Majbølle, J. C. Jørgensens Gaard i, Majbølle .....	1043	Mosegaard, Skjellerup .....	254
Majbølle, Enkefru B. Lærkes Gaard i, Majbølle .....	1040	Mosegaard, Sønderby .....	779
Majbølle, P. J. Rammes Gaard i, Majbølle .....	1043	Mosegaard, Tanderup .....	700
		Mosegaard, Tullebølle .....	322

	Side		Side
<i>Mosegaard, Vindinge</i> .....	263	<i>Nygaard, Nyborg Landsogn</i> .....	253
<i>Mosegaard Nørregaard, Balslev</i> .....	694	<i>Nygaard, Stenstrup</i> .....	30
<i>Mosehøjgaard, Gislev</i> .....	175	<i>Nygaard, Stenstrup</i> .....	32
<i>Moselund, Horne</i> .....	85	<i>Nygaard, Søllested</i> .....	735
<i>Munkebo, Tirsted</i> .....	1001	<i>Nygaard, Ullerslev</i> .....	234
<i>Munkebo, Vejleby</i> .....	1006	<i>Nygaard, Vejlbjby</i> .....	668
<i>Munkebo Bakkegaard, Munkebo</i> .....	502	<i>Nygaarden, Jordløse</i> .....	111
<i>Munkegaard (Ingrid Munkegaard), Magleby</i> .....	313	<i>Nyhavegaard, Hillested</i> .....	1017
<i>Munkegaard (L. P. Rasmussen), Magleby</i> .....	313	<i>Nylund, Skeby</i> .....	536
<i>Munkgaard, Kauslunde</i> .....	661	<i>Nymandsgaard, Majbølle</i> .....	1046
<i>Munkgaard, Rørup</i> .....	675	<i>Nymark, Enkefru Bech Nielsens Gaard i, Haarslev</i> .....	639
<i>Munkgaard, Vejlbjby</i> .....	667	<i>Nymark, A. C. Rasmussens Gaard i, Haarslev</i> .....	638
<i>Musse, L., C. Hansens Gaard i, Musse</i> .....	1131	<i>Nymarksgaard, Kværndrup</i> .....	19
<i>Musse, L., N. P. Sørensens Gaard i, Musse</i> .....	1131	<i>Nymarksgaard, Rynkeby</i> .....	499
<i>Musse, St., H. C. Hansens Gaard i, Musse</i> .....	1130	<i>Nymarksgaard, Vejlbjby</i> .....	667
<i>Musse, St., R. Hansens Gaard i, Musse</i> .....	1129	<i>Nymarksholm, Dreslette</i> .....	786
<i>Musse, St., Enkefru Pedersens Gaard i, Musse</i> .....	1130	<i>Nyvang, Egense</i> .....	12
<i>Musse, St., V. Pedersens Gaard i, Musse</i> .....	1129	<i>Næsby, H. Lassesens Gaard i, Vestenskov</i> .....	942
<i>Møllebjerregaard, Fodslette</i> .....	339	<i>Næsbyhovedbroby, L. C. Nielsens Gaard i, Næsbyhovedbroby</i> .....	400
<i>Møllegaard, Aunslev</i> .....	226	<i>Næsgaard, Tirsted</i> .....	1003
<i>Møllegaard, Lindelse</i> .....	298	<i>Nøbbølle, N. C. H. Juuls Gaard i, Ryde</i> .....	938
<i>Møllegaard, Veringe</i> .....	433	<i>Nøbbølle, H. P. Juuls Gaard i, Horslunde</i> .....	911
<i>Møllegaard, Viby</i> .....	467	<i>Nøddebogaard, Væggerløse</i> .....	881
<i>Møllegaarden, Bandholm</i> .....	1010	<i>Nøddekroggaard, Brudager</i> .....	187
<i>Møllegaarden, Lindelse</i> .....	300	<i>Nøjsomhed, Lindelse</i> .....	302
<i>Møllegaarden, Søby</i> .....	736	<i>Nørgaard, Sørslev</i> .....	627
<i>Møllegaard, Gl., Vigerslev</i> .....	656	<i>Nørgaard, Ønslev</i> .....	853
<i>Møllehøjgaard, Vaalse</i> .....	835	<i>Nørreager, Søllinge</i> .....	256
<i>Møllekroggaard, Vantinge</i> .....	75	<i>Nørreballe, A. V. C. Mogensens Gaard i, Østoft</i> .....	1013
<i>Møllelund, Rønninge</i> .....	441	<i>Nørrebjerggaard, Flemløse</i> .....	758
<i>Møllemosegaard, Hillerslev</i> .....	94	<i>Nørreby, H. A. Danielsens Gaard i, Femø</i> .....	974
<i>Møllergaard, Errindlev</i> .....	984	<i>Nørreby, H. H. N. Frimands Gaard i, Femø</i> .....	973
<i>Møllersminde, Thoreby</i> .....	1080	<i>Nørreby, S. Hansens Gaard i, Klinte</i> .....	577
<i>Mølletoftegaard, Vesterborg</i> .....	888	<i>Nørreby, J. Jørgensens Gaard i, Klinte</i> .....	578
<i>Mørkebjerggaard, Svanninge</i> .....	129	<i>Nørreby, L. J. Larsens Gaard i, Klinte</i> .....	578
		<i>Nørreby Højgaard, Klinte</i> .....	580
<i>Nagelsti, L.P. Jensens Gaard i, Thoreby</i> .....	1082	<i>Nørregaard, Bjerreby</i> .....	387
<i>Nagelsti, J. Markvardsens Gaard i, Thoreby</i> .....	1083	<i>Nørregaard, Dreslette</i> .....	783
<i>Navnegaard, Humble</i> .....	286	<i>Nørregaard, Ejby</i> .....	695
<i>Nedahtsminde, Væggerløse</i> .....	876	<i>Nørregaard, Gloslunde</i> .....	962
<i>Nedergaardsminde, Skrøbeløv</i> .....	316	<i>Nørregaard, Halsted</i> .....	932
<i>Nellemoselund, Dreslette</i> .....	787	<i>Nørregaard (A. N. Damsgaards Gaard), Hillerslev</i> .....	102
<i>Nielsgaard, Stenstrup</i> .....	29	<i>Nørregaard (J. J. Johansens Gaard), Hillerslev</i> .....	103
<i>Nislev Mølle, Otterup</i> .....	537	<i>Nørregaard, Husby</i> .....	729
<i>Nordenskovgaard, Lindelse</i> .....	299	<i>Nørregaard, Idestrup</i> .....	865
<i>Nordfeldt, Horslunde</i> .....	912	<i>Nørregaard, Kirkeby</i> .....	25
<i>Nordgaard, Hjadstrup</i> .....	524	<i>Nørregaard, Skamby</i> .....	562
<i>Nordskov, H. Jensens Gaard i, Guldbjerg</i> .....	606	<i>Nørregaard, S. Broby</i> .....	136
<i>Nordskov, J. Jensens Gaard i, Guldbjerg</i> .....	607	<i>Nørregaard, Vaalse</i> .....	832
<i>Nordstrand, Krogsbølle</i> .....	601	<i>Nørregaard, Vejstrup</i> .....	206
<i>Nordvang, Horne</i> .....	79	<i>Nørrehavegaard, Flemløse</i> .....	762
<i>Nybygaard, Bregninge</i> .....	356	<i>Nørrehavegaard, Fuglse</i> .....	991
<i>Nybyggaard, Brahetrolleborg</i> .....	64	<i>Nørrelund, Hillerslev</i> .....	106
<i>Nyenstadgaard, Søllinge</i> .....	257	<i>Nørremarksgaard, Hellerup</i> .....	260
<i>Nygaard, Flemløse</i> .....	761	<i>Nørremarksgaard, Næsbyhovedbroby</i> ..	401
<i>Nygaard, Indslev</i> .....	692	<i>Nørremosegaard, Kværndrup</i> .....	17
		<i>Nørrevang, Tullebølle</i> .....	325

	Side		Side
<i>Olde</i> , Thr. Lauritsens Gaard i, Rise ..	343	<i>Radsted</i> , Enkefru Christensens Gaard	
<i>Oldtidsminde</i> , Svanninge .....	127	<i>i</i> , Radsted .....	1055
<i>Olesminde</i> , Lindelse .....	297	<i>Radsted</i> , B. Jakobsens Gaard i, Radsted	1055
<i>Ollerup</i> , D. Andersens Gaard i, Ollerup	20	<i>Radsted</i> , O. Jakobsens Gaard i, Radsted	1057
<i>Olstrup</i> , M. Fiils Gaard i, Engestofte	1072	<i>Radsted</i> , C. Jørgensen Pinds Gaard i,	
<i>Olstrupgaard</i> , Horslunde .....	911	Radsted .....	1057
<i>Ommel</i> , E. R. L. Eriksens Gaard i,		<i>Radsted</i> , A. P. Larsens Gaard i, Radsted	1054
Marstal Landsogn .....	340	<i>Radsted</i> , J. Larsens Gaard i, Radsted	1054
<i>Ommel</i> , H. R. Eriksens Gaard i, Mar-		<i>Radsted</i> , R. H. Pinds Gaard i, Radsted	1058
stal Landsogn .....	341	<i>Radsted</i> , R. H. Pinds Gaard i, Radsted	1058
<i>Opager</i> , P. H. Dues Gaard i, Landet	955	<i>Radsted</i> , J. Rasmussens Gaard i, Rad-	
<i>Opager</i> , R. C. Hansens Gaard i, Landet	955	sted .....	1060
<i>Oreby</i> , F. J. Frandsens Gaard i, Saks-		<i>Rallengaard</i> , Bjerreby .....	376
købing Landsogn .....	1024	<i>Rastrup Gammelgaard</i> , Marslev .....	514
<i>Ore Ellegaard</i> , Skovby .....	617	<i>Raunkjær</i> , Kjærum .....	774
<i>Otterup</i> , R. Rasmussens Gaard i, Otterup	537	<i>Ravnekjærgaard</i> , Vindinge .....	264
<i>Oure</i> , H. Hansens Gaard i, Aastrup ..	806	<i>Ravnholdt</i> , Horbelev .....	813
<i>Oure</i> , J. P. Jacobsens Gaard i, Aastrup	807	<i>Ravnse</i> , J. P. Hovmands Gaard i, N.	
<i>Oure</i> , H. Fr. Nielsens Gaard i, Aastrup	805	Alslev .....	822
<i>Ourehøjgaard</i> , Vaalse .....	834	<i>Ravnse</i> , J. J. Knudsens Gaard i, N.	
<i>Overgaard</i> , Ringe .....	211	Alslev .....	822
<i>Overland</i> , Fraugde .....	465	<i>Ravnsholdt</i> , Nysted Landsogn .....	1126
		<i>Ravnshøj</i> , Drigstrup .....	490
		<i>Ravnshøjgaard</i> , Birket .....	901
		<i>Ravnstrup</i> , Frk. Olsens Gaard i, N.	
<i>Paarup</i> , A. P. Rasmussens Gaard i,		Kirkeby .....	854
Paarup .....	399	<i>Reersnæs</i> , N. P. Christensens Gaard i,	
<i>Paaøgaard</i> , Lindelse .....	296	Bandholm .....	1011
<i>Padesøbjerg</i> , St., Fjeldsted .....	683	<i>Reersnæs</i> , J. Jakobsens Gaard i, Band-	
<i>Pavegaard</i> , Egense .....	13	holm .....	1009
<i>Pedersgaard</i> , Tullebølle .....	324	<i>Reersnæs</i> , E. og H. Jørgensens Gaard	
<i>Pedersminde</i> , Espe .....	59	<i>i</i> , Bandholm .....	1009
<i>Pedersminde</i> , Frørup .....	241	<i>Reersnæs</i> , J. Nielsens Gaard i, Band-	
<i>Pedersminde</i> , Majbølle .....	1041	holm .....	1009
<i>Pellesminde</i> , Bjerreby .....	372	<i>Refsvindinge</i> , K. Danielsens Gaard i,	
<i>Petersgaard</i> , Søllested .....	734	Refsvindinge .....	251
<i>Piledybsgaard</i> , Humble .....	288	<i>Rejstrup</i> , A. M. Nielsens Gaard i, Aunslev	225
<i>Pilegaard</i> , Flemløse .....	761	<i>Rejstrup</i> , C. C. Nielsens Gaard i,	
<i>Pilegaard</i> , Gjestelev .....	77	Aunslev .....	226
<i>Pilegaard</i> , Herrested .....	247	<i>Revninge</i> , K. T. Johansens Gaard i,	
<i>Pilegaard</i> , Husby .....	722	Revninge .....	496
<i>Pilegaard</i> , Husby .....	730	<i>Revshale</i> , J. P. Pedersens Gaard i, Ma-	
<i>Pilegaard</i> , Magleby .....	307	ribo Landsogn .....	1020
<i>Pilegaard</i> , Otterup .....	542	<i>Righøstgaard</i> , Halsted .....	929
<i>Pilegaard</i> , Tirsted .....	1004	<i>Rindebøkggaard</i> , Flemløse .....	760
<i>Pilehavegaard</i> , Majbølle .....	1052	<i>Ringe</i> , R. M. Christensens Gaard i,	
<i>Pilehavegaard</i> , Vaabensted .....	1065	N. Næraa .....	593
<i>Pilemosegaard</i> , Fejø .....	965	<i>Ringe</i> , H. J. Hansens Gaard i, N. Næraa	591
<i>Pileskovgaard</i> , Herritslev .....	1099	<i>Ringe</i> , Enkefru Jensens Gaard i, N.	
<i>Plasergaarden</i> , Lindelse .....	301	Næraa .....	592
<i>Flejlsgaard</i> , Hillested .....	1019	<i>Ringe</i> , Frk. K. Pedersens Gaard i, N.	
<i>Plougheld</i> , Brahetrolleborg .....	63	Næraa .....	593
<i>Pollegaard</i> , Magleby .....	309	<i>Ringe Præstegaard</i> , Ringe .....	209
<i>Porthus Mølle</i> , Guldbjerg .....	179	<i>Ringergaarden</i> , Frørup .....	236
<i>Præstelundsgaard</i> , Skaarup .....	42	<i>Ringsebølle</i> , Enkefru Bruuns Gaard i,	
<i>Præstlund</i> , Kølstrup .....	507	Ringsebølle .....	976
<i>Pudslykkesminde</i> , Skrøbeløv .....	315	<i>Ringsebølle</i> , L. Hansens Gaard i, Ring-	
<i>Pugesøgaard</i> , Svanninge .....	129	sebølle .....	977
<i>Pølegaard</i> , Bødstrup .....	278	<i>Ringskjærgaard</i> , Vantinge .....	74
		<i>Risbjerggaard</i> , Haarby .....	756
<i>Raagelund Østergaard</i> , Aasum .....	438	<i>Risbæk</i> , Vaalse .....	833
<i>Radbjerg</i> , J. C. Larsens Gaard i, Væg-		<i>Rise</i> , Lille, R. Andersens Gaard i, Rise	343
gerløse .....	873	<i>Risengard</i> , Ørbæk .....	272
<i>Radbjerggaard</i> , Væggerløse .....	872	<i>Ristinge</i> , M. P. Nielsen Drost's Gaard	
<i>Radsted</i> , H. P. Buxboms Gaard i, Rad-		<i>i</i> , Humble .....	289
sted .....	1056		

	Side		Side
<i>Ristinge, J. P. C. Drost's Gaard i, Humble</i> .....	289	<i>Saltoftegaard, Hunseby</i> .....	1022
<i>Ristinge, M. J. Madsens Gaard i, Humble</i> .....	289	<i>Sandagergaard, V. Ulslev</i> .....	1122
<i>Riverhøj, Hillerslev</i> .....	102	<i>Sandbjerggaard, Aunslev</i> .....	221
<i>Rodkildegaard, Gislev</i> .....	172	<i>Sandbjerggaard, Dalby</i> .....	479
<i>Rodstenseje, Slemminge</i> .....	1074	<i>Sandbjerggaard, Oure</i> .....	204
<i>Rolighed, Skaarup</i> .....	42	<i>Sandbjerggaard, Vindinge</i> .....	264
<i>Rolighed, Systofte</i> .....	835	<i>Sandbækgaard, Taars</i> .....	1036
<i>Rolund Damgaard, Udby</i> .....	715	<i>Sanderum, H. Jensens Gaard i, Sanderum</i> .....	412
<i>Romangaard, Bregninge</i> .....	355	<i>Sanderum Præstegaard, Sanderum</i> .....	412
<i>Rommegaard, Taars</i> .....	1035	<i>Sandgravgaard, Ellinge</i> .....	254
<i>Rosengaard, Kjøng</i> .....	767	<i>Sandholt, Skovby</i> .....	623
<i>Rosengaard, Marslev</i> .....	512	<i>Sandholts Lyndelse, C. N. Kroghs Gaard i, Sandholts Lyndelse</i> .....	155
<i>Rosengaard, Munkebo</i> .....	502	<i>Sandykkegaard, Tanderup</i> .....	701
<i>Rosengarden, Kølstrup</i> .....	507	<i>Sandvad, Sanderum</i> .....	412
<i>Rosenlund, Indslev</i> .....	690	<i>Sarup, H. P. Andersens Gaard i, Haarby</i> .....	752
<i>Rosenlund, Magleby</i> .....	311	<i>Saxgaard, Ullerslev</i> .....	234
<i>Rosenlund, Otterup</i> .....	538	<i>Sejbjerggaard, Bregninge</i> .....	351
<i>Rosenvang, Horne</i> .....	86	<i>Sejlerlund, Hov</i> .....	337
<i>Rosenvænge, Krogsbølle</i> .....	603	<i>Sejersmark, Ø. Hæsinge</i> .....	167
<i>Rosilde, J. Hansens Enkes Gaard i, Vindinge</i> .....	266	<i>Serup, M. Knudsens Gaard i, Søndersø</i> .....	645
<i>Rosilde Højgaard, Vindinge</i> .....	267	<i>Sigland, Dalum</i> .....	411
<i>Rostrup, A. Larsens Gaard i, Skamby</i> .....	560	<i>Signehøjgaard, Horne</i> .....	79
<i>Rostrup Vestergaard, Skamby</i> .....	559	<i>Sildekilde, Allesø</i> .....	557
<i>Rudbjerggaard, Hillerslev</i> .....	97	<i>Sillebjerggaard, Birket</i> .....	896
<i>Rudbækgaard, Tullebølle</i> .....	325	<i>Sivkjærgaard, S. Broby</i> .....	138
<i>Rugagergaard, Tranderup</i> .....	350	<i>Sivkjærsgaard, Hastrup</i> .....	115
<i>Rughavegaard, Brandekilde</i> .....	417	<i>Sjunkebygaard, Kappel</i> .....	947
<i>Rughavegaard, N. Broby</i> .....	125	<i>Sjælsbakke, Falkerslev</i> .....	798
<i>Runestensgaard, Tirsted</i> .....	1002	<i>Sjælstofte, O. Iversens Gaard i, Errindlev</i> .....	984
<i>Rysegaard, Væggerløse</i> .....	878	<i>Sjælstofte, H. M. Jørgensens Gaard i, Errindlev</i> .....	984
<i>Ryslinge Præstegaard, Ryslinge</i> .....	213	<i>Sjælstofte, A. H. Pugerups Gaard i, Errindlev</i> .....	986
<i>Rødegaard, Kølstrup</i> .....	507	<i>Sjøbjerggaard, Husby</i> .....	722
<i>Rødgaard, Mesinge</i> .....	472	<i>Skaadstrup, J. P. Antonsens Gaard i, Ore</i> .....	617
<i>Rødhyldgaard, Svaninge</i> .....	130	<i>Skaadstrup, N. P. Hansens Gaard i, Ore</i> .....	616
<i>Rødkjærgaard, Horne</i> .....	84	<i>Skaarup, J. C. Pedersens Gaard i, Herrikslev</i> .....	1105
<i>Rødløkke, Lunde</i> .....	519	<i>Skadelund, Horslunde</i> .....	910
<i>Rødme, P. Hansens Gaard i, Stenstrup</i> .....	33	<i>Skalbjerg, H. Dideriksens Gaard i, Visensbjerg</i> .....	408
<i>Røjle, J. H. Jørgensens Gaard i, Vejlbj</i> .....	668	<i>Skalhøj, Fjelde</i> .....	1096
<i>Røjlegaard, Vejlbj</i> .....	668	<i>Skalhøjgaard, Fjelde</i> .....	1096
<i>Røjsmosegaard, Orte</i> .....	743	<i>Skalkendrup, J. Nielsens Gaard i, Aunslev</i> .....	223
<i>Rønnegaard, Otterup</i> .....	542	<i>Skalkendrup, M. Nielsens Gaard i, Aunslev</i> .....	221
<i>Rønnekjærgaard, V. Skjærninge</i> .....	158	<i>Skamby, R. M. Rasmussens Gaard i, Skamby</i> .....	558
<i>Rønnevadlund, Tommerup</i> .....	429	<i>Skaregaard, Bjerreby</i> .....	383
<i>Rørbæk, H. P. H. Bruhns Gaard i, Saksøbing Landsogn</i> .....	1025	<i>Skarregaard, Bjerreby</i> .....	388
<i>Rørbæk, C. P. Dunks Gaard i, Saksøbing Landsogn</i> .....	1026	<i>Skelleballegaard, Ø., Espe</i> .....	57
<i>Rørbæk, N. R. Jørgensen Bay's Gaard i, Saksøbing Landsogn</i> .....	1026	<i>Skippergaarden, Rasted</i> .....	1058
<i>Rørbæk, P. Rammes Gaard i, Saksøbing Landsogn</i> .....	1027	<i>Skjalmhøjgaard, Idstrup</i> .....	869
<i>Rørmossegaard, Nysted Landsogn</i> .....	1122	<i>Skjelbo, Hillerslev</i> .....	106
<i>Rørmossegaard, Tanderup</i> .....	703	<i>Skjelmossegaard, Gudme</i> .....	185
<i>Saakkegaard, Dannemarre</i> .....	954	<i>Skjerne, R. Bentsens Gaard i, Gunslev</i> .....	826
<i>Salby, P. Christoffersens Gaard i, Mesinge</i> .....	472	<i>Skjærsgaard, Klinte</i> .....	579
<i>Sallinge, P. Hansens Gaard i, Hillerslev</i> .....	99	<i>Skjærsgaard, Ndr., Klinte</i> .....	581
<i>Sallinge, H. P. Mortensens Gaard i, Hillerslev</i> .....	99	<i>Skodsebølle, F. Frederiksens Gaard i, Landet</i> .....	961
<i>Sallinge, H. H. Pilegaards Gaard i, Hillerslev</i> .....	100		
<i>Salskov, Kjærum</i> .....	773		
<i>Saltofte, P. Rasmussens Gaard i, Kjærum</i> .....	776		



	Side		Side
Skodsebølle, H. V. Hansens Gaard i, Landet	960	Skydebjerggaard, Fjelsted	684
Skovagergaard, Fuglise	995	Skyttegaard, Verninge	434
Skovbjerggaard, Lunde	34	Skyttegaarden, N. Broby	123
Skovbogaarden, Kettinge	1144	Skyttegaarden, Ollerup	21
Skovbrinke, Rise	344	Skyttegaarden, Thoreby	1086
Skovbrynet, Falkerslev	797	Skytteløkkegaard, Aarslev	220
Skovbrynet, Stokkemærke	923	Skyttesminde, Idestrup	868
Skovby, A. R. M. Andersens Gaard i, Skovby	622	Skyttesminde, Karleby	841
Skovby, H. H. Christiansens Gaard i, Skovby	621	Skørringe, Ø., M. Madsens Gaard i, Skørringe	1000
Skovby, J. Rosenbjergs Gaard i, Vestenskøvd	943	Slagebro, Vor Frue Landsogn	396
Skovby, H. J. Vest's Gaard i, Gunslev	828	Slemminge, LL., C. R. Holses Gaard i, Slemminge	1077
Skovby, Ø., H. Danielsens Gaard i, Græshave	948	Slemminge, St., H. M. Kampers Gaard i, Slemminge	1074
Skovby Vestergaard, Skovby	622	Slemminge Præstegaard, Slemminge	1073
Skovdal, Hastrup	115	Sletskovgaard, Slemminge	1076
Skovgaard, Brænderup	712	Sletterød, L. Pedersens Gaard i, Fjelsted	685
Skovgaard, Drigstrup	495	Slothgaarden, Allested	51
Skovgaard, Fjelsted	682	Slotsgaarden, Ollerup	22
Skovgaard, Gislev	174	Slotsmøllen, Tranekjær	317
Skovgaard, Mesinge	475	Slottegaard, Horslunde	907
Skovgaard, Sørslev	632	Slæbækegaard, Bregninge	357
Skovgaard, Tanderup	706	Sløserup, Enkefru Christensens Gaard i, Thoreby	1090
Skovgaard, Thoreby	1092	Sløserup, J. C. Ringsings Gaard i, Thoreby	1091
Skovgaard, Tirsted	1003	Sløsse, H. J. P. Ebbes Gaard i, V. Ulslev	1120
Skovgaard, Ørbæk	273	Sløsse, M. F. Friis' Gaard i, V. Ulslev	1121
Skovgaard, V., Vigerslev	650	Sløsse, M. P. Jensens Gaard i, V. Ulslev	1121
Skovhavegaard, Bjerreby	382	Sløsse, L. Olsens Gaard i, V. Ulslev	1120
Skovkrog, Verninge	432	Smejrulund, Hølevad	738
Skovlund, Brarup	856	Smidstruplund, Skovby	620
Skovlund, Herrested	246	Snagegaard, Tullebølle	329
Skovlund, Indslev	690	Snarup, H. P. J. Rasmussens Gaard i, Krarup	116
Skovlund, Kværndrup	18	Snave, M. Hansens Gaard i, Dreslette	788
Skovlund, Vindinge	267	Snave, N. P. Pedersens Gaard i, Dreslette	788
Skovlundgaard, Dalby	478	Snestrup, A. C. Jørgensens Gaard i, Paarup	398
Skovlundgaard, Øksendrup	200	Snøde, Lille, H. P. Andreasens Gaard i, Snøde	334
Skovly, Birket	899	Snøde, Lille, W. M. Børresens Gaard i, Snøde	332
Skovly, Svindinge	218	Snøde, Lille, F. A. Hansens Gaard i, Snøde	333
Skovly, Vaalse	834	Snøde, St., H. Hansens Gaard i, Snøde	331
Skovlygaard, Øksendrup	201	Snøde, St., P. Hansens Gaard i, Snøde	330
Skovlyst, Humble	291	Snøde, St., J. Nielsens Gaard i, Snøde	331
Skovløkkegaard, Allerup	453	Soesmarke, L. Boesens Gaard i, Majbølle	1048
Skovsbo, L. Nielsens Gaard i, Egense	13	Soesmarke, P. A. Fogeds Gaard i, Majbølle	1047
Skovsbygaard, Vissenbjerg	408	Soesmarke, C. Rasmussens Gaard i, Majbølle	1046
Skovsgaard, Kippinge	857	Sofienborg, Horslunde	907
Skovsgaard, Sanderum	415	Sognefogedgaarden, Bjerreby	370
Skovshøjgaard, Aastrup	148	Sognefogedgaarden, Bødstrup	282
Skovshøjrup, N. Rasmussens Gaard i, Næsbyhovedbroby	401	Sognefogedgaarden, Fodsløtte	339
Skovstensgaard, Ollerup	22	Sognefogedgaarden, Snøde	330
Skovsøgaard, Fejø	965	Solbakkegaard, Hesselager	188
Skovvang, Halsted	925	Solbakken, Skamby	565
Skovvangaard, Kværndrup	14	Solbjerggaard, Diernisse	69
Skregeskov, Hillerslev	105	Solbjerggaard, Husby	732
Skrillinge Nygaard, Kauslunde	663	Solemosegaard, Magleby	310
Skrivergaarden, Landet	960	Solgaard, Øksendrup	198
Skrivergaarden, Tranekjær	319		
Skrugaard, N. Broby	122		
Skrækkenborggaard, Bødstrup	281		
Skræpgaarden, Tommerup	428		
Skræppegaard, Hunseby	1022		
Skydebjerg, H. Christoffersens Gaard i, Skydebjerg	745		

	Side		Side
Solhøj, Bederslev .....	595	Stokkemærke, P. Madsens Gaard i, Stok-	
Solhøj, Brahetrolleborg .....	68	kemærke .....	918
Solvang, Ørsløv .....	710	Stokkerød, Ø. Skjerninge .....	50
Sortsø, L. P. L. Lejres Gaard i, Gunslev	826	Stoknæsgaard, Stokkemærke .....	924
Sortsø, L. P. J. Piils Gaard i, Gunslev	827	Stolsbjerg, Allesø .....	554
Spaanelundgaard, Skaarup .....	43	Storgaard, Vindinge .....	270
Spangbjerggaard, Vejle .....	55	Stormgaard, Haastrup .....	114
Sparresholm, Landet .....	956	Strandagergaard, Væggerløse .....	871
Spatoftegaard, Tullebølle .....	321	Strandby, H. P. Bankes Gaard i, Haarby	754
Springkilde, Vaalse .....	831	Strandby, N. C. H. Moses Gaard i,	
Staagerup, J. Nielsens Gaard i, Ollerup	24	Haarby .....	755
Staalbækgaard, Stubberup .....	483	Strandbygaard, Haarby .....	754
Stangerup, H. Olsens Gaard i, Magle-		Strandbæksminde, Bregninge .....	357
brende .....	817	Strandgaard, Gedesby .....	886
Statsbjerggaard, Kjærte .....	769	Strandgaard, Husby .....	728
Stauerbo, Birkende .....	515	Strandgaard, Olstrup .....	980
Staugaard, Bjerreby .....	375	Strandgaard, Vejleby .....	1007
Staurby, P. Rasmussens Gaard i, Vejlbj	671	Strandgaarden, Fuglsbølle .....	295
Staureby, A. Frederiksens Gaard i,		Strandgaarden, Krogsbølle .....	602
Skelby .....	883	Strandby, Aastrup .....	148
Steengard, Munkebo .....	503	Strandlykkegaard, Herritslev .....	1107
Steenold, Horne .....	82	Strandløkken, Seden .....	439
Stensbjerg, Stubberup .....	482	Strandskovgaard, Vaabensted .....	1069
Steilshøj, Søndersø .....	641	Strarupgaard, Gislev .....	173
Stemodgaard, Lunde .....	521	Strarupgaard, Øksendrup .....	199
Stenagergaard, Fejø .....	968	Strømgaarden, Ullerslev .....	234
Stenagergaard, Gudbjerg .....	178	Stubberup, H. P. Jørgensens Gaard i,	
Stenagergaard, Skamby .....	568	Tingsted .....	849
Stenagergaard, Taagerup .....	977	Studehave, Errindlev .....	982
Stenagergaard, Øksendrup .....	201	Styrupgaard, Egense .....	11
Stenbjergløkke, Tranderup .....	350	Stærbogaard, Flødstrup .....	233
Stenbrogaard, Herrested .....	246	Stærbogaard, Kværndrup .....	16
Stenbækgaard, Helnæs .....	782	Stærbogaard, Svanninge .....	134
Stendyssegaard, Humble .....	290	Stærbogaard, Ørbæk .....	275
Stengard, Frørup .....	244	Stæregaard, Verninge .....	435
Stengærdsminde, Skamby .....	568	Stærmose, Gl., Brylle .....	427
Stengade, M. T. Nielsens Gaard i, Tul-		Stærmose, St., Brændekiide .....	418
lebølle .....	327	Støbygaard, Tillitze .....	950
Stenhavegaard, Refsvindinge .....	252	Sulkendrupgaard, Vindinge .....	268
Stenløse Præstegaard, Stenløse .....	420	Sundby, N. C. Hansens Gaard i, Stad-	
Stensby, H. Pedersens Gaard i, Skamby	568	ager .....	853
Stensbygaard, Skamby .....	566	Sundekiide, Rolfsted .....	443
Stensgaard, Bederslev .....	595	Sunderupgaard, Hesselager .....	191
Stensgaard, Marslev .....	513	Sundhøjgaard, Magleby .....	305
Stensgaard, S. Broby .....	139	Sundsgaard, Lunde .....	33
Stensgaard, Tirsted .....	1005	Svanegaard, Lumby .....	551
Stensgaard, Vejlbj .....	673	Svanebjerggaard, Drigstrup .....	491
Stensgaard, Ø., Ollerup .....	20	Svanebjerggaard, Flemløse .....	763
Stenshøj, Fraugde .....	463	Svaneviggaard, Bandholm .....	1009
Stenslykkegaard (A. J. Hansen), Lin-		Svanninge, P. Hansens Gaard i, Svan-	
delse .....	295	ninge .....	129
Stenslykkegaard (F. J. Pedersen), Lin-		Svanninge, P. J. Pedersens Gaard i,	
delse .....	296	Svanninge .....	128
Stevnegaard, Lindelse .....	299	Svendstrup, J. Nielsens Gaard i, Særslev	630
Stevnsmose, Særslev .....	629	Svendstrup, N. C. Nielsens Gaard i,	
Stigelundegaard, Herritslev .....	1107	Særslev .....	630
Stighovedgaard, Ø. Skjerninge .....	49	Svendstrup Nørregaard, Kauslunde ...	667
Stillebækgaard, Bandholm .....	1011	Svindinge, L. P. Hansens Gaard i,	
Stilundgaard, Lindelse .....	300	Svindinge .....	215
Stivel, Fangel .....	423	Svindinge, R. Hansens Gaard i, Svin-	
Stjoul, J. Pelles Gaard i, Bjerreby ..	375	dinge .....	217
Stjærkjær, Haarslev .....	637	Svindinge, K. Holms Gaard i, Svindinge	216
Stokholmgaarden, Kværndrup .....	16	Sværupgaard, Vigerslev .....	653
Stokkemærke, R. N. Borres Gaard i,		Syregaard, Viby .....	469
Stokkemærke .....	919	Sædager, Bederslev .....	594
		Søbakkegaard, Søby .....	736

	Side		Side
<i>Søbjerggaard</i> , Fangel .....	421	<i>Sørup</i> , A. P. Werners Gaard i, Østofte	1013
<i>Søbjerggaard</i> , Ø. Hæsinge .....	162	<i>Søsjøngård</i> , Vaalse .....	834
<i>Søbo</i> , Bjerreby .....	388		
<i>Søbo</i> , Brahetrolleborg .....	63	<i>Taaense</i> , H. J. Clausens Gaard i, Ny-	
<i>Søborg</i> , Slemminge .....	1075	sted Landsogn .....	1125
<i>Søby</i> , H. Hansens Gaard i, Søby .....	352	<i>Taaense</i> , P. M. Pedersens Gaard i,	
<i>Søby</i> , H. P. Hansens Gaard i, Søby ..	353	Nysted Landsogn .....	1126
<i>Søby</i> , P. C. Madsens Gaard i, Søby ..	352	<i>Taaensegaard</i> , Nysted Landsogn ....	1127
<i>Søby</i> , H. H. Larsens Gaard i, Bjerreby	381	<i>Taagerod</i> , L. M. Andersens Gaard i,	
<i>Søby</i> , K., H. J. Jacobsens Gaard i, Søby	735	Vigerslev .....	655
<i>Søby</i> , N., Enkefru Hansens Gaard i, N.		<i>Taagerodgaard</i> , Vigerslev .....	654
<i>Søby</i> .....	461	<i>Taarbæk</i> , N. Ørslev .....	838
<i>Søby</i> , N., H. M. Jensens Gaard i, N.		<i>Taars</i> , J. L. Holms Gaard i, Taars ..	1029
<i>Søby</i> .....	460	<i>Taars</i> , P. H. Rammes Gaard i, Taars	1030
<i>Søby</i> , N., J. C. Jensens Gaard i, N.		<i>Taars</i> , H. Rasmussens Gaard i, Taars	1030
<i>Søby</i> .....	460	<i>Taarup</i> , H. M. Andersens Gaard i,	
<i>Søby</i> , N., Enkefru Nielsens Gaard i,		Gjelsted .....	676
N. Søby .....	459	<i>Taarup</i> , H. R. Dyhrs Enkes Gaard i,	
<i>Søbygaard</i> , Bjerreby .....	380	Frørup .....	240
<i>Søngaard</i> , Herritslev .....	1106	<i>Taarup</i> , J. P. Jørgensens Gaard i, Lumby	550
<i>Søfryd</i> , Herritslev .....	1107	<i>Taarup</i> , M. C. Larsens Gaard i, Lumby	551
<i>Søfælde</i> , H. C. Hansens Gaard i, Krarup	117	<i>Taarup</i> , H. P. Madsens Gaard i, Tor-	
<i>Søgaard</i> , Heden .....	92	kildstrup .....	819
<i>Søgaard</i> , Tingsted .....	849	<i>Taarup</i> , Anton Nielsens Gaard i, Lumby	549
<i>Søgaarden</i> , Sørup .....	39	<i>Taarup</i> , M. Pedersens Enkes Gaard i,	
<i>Søllested</i> , P. Andersens Gaard i, Sølle-		Frørup .....	244
sted .....	732	<i>Taarup</i> , N. Pedersens Gaard i, Frørup	244
<i>Søllestedgaard</i> , Søllested .....	733	<i>Taaruplund</i> , Lumby .....	551
<i>Søllested Præstegaard</i> , Søllested .....	934	<i>Taastrup Gammelgaard</i> , Lunde .....	522
<i>Sølund</i> , Sørup .....	37	<i>Taastrup</i> , N., J. A. J. Svendsens Gaard	
<i>Sølvbjerggaard</i> , Brahetrolleborg .....	61	i, Horbelev .....	809
<i>Sølyst</i> , Gudme .....	185	<i>Tammerødgaard</i> , Ulbølle .....	160
<i>Sølyst</i> , Kauslunde .....	662	<i>Tamrodgaard</i> , Fuglse .....	992
<i>Sølyst</i> , Nysted Landsogn .....	1124	<i>Tangegaard</i> , Kippinge .....	858
<i>Sølyst</i> , Vindinge .....	272	<i>Tangelsbjerggaard</i> , N. Broby .....	119
<i>Sømosegaard</i> , Ø. Ulslev .....	1108	<i>Taulundsgaarden</i> , Viby .....	467
<i>Sønderby</i> , J. Andersens Gaard i, Søn-		<i>Teglgaarden</i> , Løjtøfte .....	891
derby .....	780	<i>Teglgaarden</i> , Søllested .....	733
<i>Sønderby</i> , H. Eriksens Gaard i, Sønderby	779	<i>Teglhvilgaard</i> , Slemminge .....	1073
<i>Sønderby</i> , Enkefru Hansens Gaard i,		<i>Thaarupgaard</i> , Vejlbjby .....	669
Femø .....	971	<i>Therkelshøj</i> , Mesting .....	473
<i>Sønderby</i> , Enkefru Henriksens Gaard i,		<i>Thinggaard</i> , Sørup .....	38
Femø .....	971	<i>Thinggaarden</i> , Guldbjerg .....	608
<i>Sønderby</i> , N. og R. Jensens Gaard i,		<i>Thingsagergaard</i> , Hesselager .....	192
Sønderby .....	778	<i>Thomasminde</i> , Tranekjær .....	320
<i>Sønderby</i> , H. P. Pedersens Gaard i,		<i>Thorby</i> , L. M. Larsens Gaard i, Ryde	937
Femø .....	970	<i>Thorbygaard</i> , Ryde .....	937
<i>Søndergaard</i> , Ejby .....	698	<i>Thoreby</i> , H. Rasmussens Gaard i, Tho-	
<i>Søndergaard</i> , Gudbjerg .....	183	reby .....	1079
<i>Søndergaard</i> , Indslev .....	690	<i>Thoreby</i> , H. Ringsings Gaard i, Thoreby	1079
<i>Søndergaard</i> , N. Lyndelse .....	457	<i>Thoreby</i> , L. Snedkers Gaard i, Thoreby	1080
<i>Søndergaard</i> , S. Broby .....	140	<i>Thornøgaard</i> , Munkebo .....	504
<i>Søndergaard</i> , Vejle .....	54	<i>Thorsensminde</i> , Løjtøfte .....	892
<i>Søndergaard</i> , Vejleby .....	1007	<i>Thorsgaard</i> , Thoreby .....	1085
<i>Sønderhavegaard</i> , Kettinge .....	1142	<i>Thorslund</i> , Sandholts Lyndelse .....	156
<i>Søndermark</i> , Sandager .....	610	<i>Thorslunde</i> , J. J. Andersens Gaard i,	
<i>Sønderskovgaard</i> , Horslunde .....	906	Thorslunde .....	989
<i>Søndersø</i> , C. P. Jørgensens Gaard i,		<i>Thorslunde</i> , J. P. Andersens Gaard i,	
Søndersø .....	641	Thorslunde .....	990
<i>Søndertøfte</i> , Hillested .....	1019	<i>Thorslunde</i> , Enkefru H. Hansens Gaard	
<i>Søndervang</i> , Idestrup .....	867	i, Thorslunde .....	988
<i>Sønnershaab</i> , Brahetrolleborg .....	66	<i>Thorslunde</i> , Enkefru M. S. Hansens	
<i>Sørup</i> , N. P. Baads Gaard i, Østofte	1013	Gaard i, Thorslunde .....	988
<i>Sørup</i> , H. Christoffersens Gaard i, Øs-		<i>Thorslunde</i> , I. Knudsens Gaard i, Thors-	
tøfte .....	1014	lunde .....	986

	Side		Side
<i>Thorsslunde, J. P. A. Pedersens Gaard i, Thorsslunde</i> .....	986	<i>Torrig, C. J. Knudsens Gaard i, Birket</i> .....	898
<i>Thorsslunde, N. J. Rask's Gaard i, Thorsslunde</i> .....	989	<i>Torrig, A. M. Møllers Gaard i, Birket</i> .....	898
<i>Thorsøgaard, Errindlev</i> .....	985	<i>Torrig, Enkefru Rasmussens Gaard i, Birket</i> .....	898
<i>Thorup, H. J. Hansens Gaard i, Skamby</i> .....	564	<i>Torrig, N. J. Skyttes Gaard i, Birket</i> .....	898
<i>Thorupgaarde, V. Kampers Gaard i, Bregninge</i> .....	1139	<i>Tougholm, Haarby</i> .....	750
<i>Thueagergaard, Horne</i> .....	87	<i>Tovløkken, Krogsbølle</i> .....	601
<i>Tidsehavegaard, Kværndrup</i> .....	15	<i>Tranderup, P. H. Christensens Gaard i, Tranderup</i> .....	346
<i>Tidsehøjgaard, Rise</i> .....	343	<i>Tranderup, A. Jørgensens Gaard i, Tranderup</i> .....	346
<i>Tilkegaard, Arninge</i> .....	939	<i>Tranemosegaard, Væggerløse</i> .....	879
<i>Tillitze, Fr. B. Kroghs Gaard i, Tillitze</i> .....	949	<i>Trankildegaard, Svindinge</i> .....	219
<i>Timesgaard, Sønderby</i> .....	778	<i>Trehøje, Herritslev</i> .....	1102
<i>Tingsted, H. P. Hansens Gaard i, Tingsted</i> .....	846	<i>Troellose, Ubberup</i> .....	403
<i>Tippelsbjerggaard, Horne</i> .....	80	<i>Truelsemosegaard, Kjærum</i> .....	775
<i>Tjenergaarden, Magleby</i> .....	307	<i>Trunderupgaard, Jordløse</i> .....	113
<i>Tjennemark, N. Jensens Gaard i, Stokkemarke</i> .....	920	<i>Tryggesæde, Brahetrolleborg</i> .....	67
<i>Tjæreby, N. R. Kimers Gaard i, Idestrup</i> .....	866	<i>Tudseborg, Horslunde</i> .....	907
<i>Tjæreby, R. Poulsens Gaard i, Idestrup</i> .....	866	<i>Tunebjerggaard, Magleby</i> .....	304
<i>Tjørnebjerggaard, Dalby</i> .....	480	<i>Tvedegaard, Arninge</i> .....	940
<i>Tjørnekildegaard, Hillested</i> .....	1018	<i>Tvedskovgaard, Bjerreby</i> .....	374
<i>Tjørntvedgaard, Tullebølle</i> .....	322	<i>Tvedslund, Haarslev</i> .....	640
<i>Toballegaard, Vestenskov</i> .....	943	<i>Tvevadgaard, Rolfsted</i> .....	445
<i>Toderup, H. J. Nielsens Gaard i, Sørslev</i> .....	628	<i>Tyltagergaard, Hellerup</i> .....	258
<i>Toderup Bakkegaard, Sørslev</i> .....	628	<i>Tyskegaard, Fielde</i> .....	1095
<i>Tofte, N. Eriksens Gaard i, Skovby</i> ..	625	<i>Tønnesminde, Bregninge</i> .....	1134
<i>Tofte, A. C. Hansens Gaard i, Skovby</i> ..	624	<i>Tønsbjerggaard, Stenstrup</i> .....	29
<i>Tofte, A. J. Nielsens Gaard i, Skovby</i> ..	624	<i>Tørresø, O. Jensens Gaard i, Krogsbølle</i> ..	602
<i>Toftegaard, Arninge</i> .....	939	<i>Tørresø, M. N. A. Juuls Gaard i, Krogsbølle</i> ..	601
<i>Toftegaard, Aunede</i> .....	932	<i>Tørresø, H. P. Hansens Gaard i, Krogsbølle</i> ..	602
<i>Toftegaard, Birket</i> .....	896	<i>Tørresø Toftegaard, Krogsbølle</i> .....	600
<i>Toftegaard, Dannemarre</i> .....	953	<i>Tørringe, H. J. Rasmussens Gaard i, S. Broby</i> .....	140
<i>Toftegaard, Fejø</i> .....	967	<i>Tørstomosegaard, Radsted</i> .....	1056
<i>Toftegaard, Frørup</i> .....	243	<i>Ubberud Vestergaard, Ubberud</i> .....	403
<i>Toftegaard, Helnæs</i> .....	781	<i>Udby, C. Andersens Gaard i, Udby</i> ..	718
<i>Toftegaard, Humble</i> .....	287	<i>Udby, J. Jørgensens Enkes Gaard i, Udby</i> .....	718
<i>Toftegaard, Kølstrup</i> .....	505	<i>Udby Kro, Udby</i> .....	719
<i>Toftegaard, Longelse</i> .....	292	<i>Udstolpe, H. R. Godsteds Gaard i, Slemminge</i> .....	1076
<i>Toftegaard, Ollerup</i> .....	21	<i>Udstolpe, H. C. Hansens Gaard i, Slemminge</i> .....	1076
<i>Toftegaard, Rørup</i> .....	679	<i>Uglehøjgaard, Horbelev</i> .....	808
<i>Toftegaard, Søllinge</i> .....	257	<i>Uglemosegaard, Vesterborg</i> .....	887
<i>Toftegaard, S. Broby</i> .....	141	<i>Ullerslev, R. M. Mortensens Gaard i, Ullerslev</i> .....	234
<i>Toftegaard, Tranderup</i> .....	345	<i>Ullerup, Enkefru A. K. Larsens Gaard i, Skamby</i> .....	562
<i>Toftegaard, Tullebølle</i> .....	323	<i>Ullerup Toftegaard, Skamby</i> .....	563
<i>Toftegaard, Udby</i> .....	716	<i>Ulslev, J. H. Kaars Gaard i, Idestrup</i> ..	863
<i>Toftegaard, Væggerløse</i> .....	874	<i>Ulslev, V., H. P. Andersens Gaard i, V. Ulslev</i> .....	1112
<i>Toftegaard, Ørbæk</i> .....	276	<i>Ulslev, V., J. Hansens Gaard i, V. Ulslev</i> .....	1112
<i>Toftehøjgaard, Øksendrup</i> .....	202	<i>Ulslev, V., N. A. Hovmands Gaard i, V. Ulslev</i> .....	1114
<i>Toftkjar, Ejlbj</i> .....	612	<i>Ulslev, V., A. Jensens Gaard i, V. Ulslev</i> .....	1112
<i>Tokager, Stubberup</i> .....	483	<i>Ulslev, V., Enkefru Jørgensens Gaard i, V. Ulslev</i> .....	1115
<i>Tolbækgaard, Oure</i> .....	204		
<i>Tommerup, O. J. Grønlunds Gaard i, Tommerup</i> .....	429		
<i>Tonekær, Skamby</i> .....	560		
<i>Tordensgaard, Sørup</i> .....	37		
<i>Tornehavegaard, Gislev</i> .....	173		
<i>Tornevitslund, Dannemarre</i> .....	954		
<i>Torpe, L. C. Hansens Gaard i, Skråbelev</i> .....	316		
<i>Torpegaard, Tullebølle</i> .....	328		
<i>Torpe Østergaard, Skråbeløv</i> .....	316		
<i>Torrig, C. Bunckes Gaard i, Birket</i> ..	897		

	Side		Side
<i>Ulslev, V.,</i> Fr. Larsens Gaard i, V. Ulslev	1113	<i>Vejringe, J. P. Jacobsens Gaard i,</i> Aastrup	802
<i>Ulslev, V.,</i> C. Pedersens Gaard i, V. Ulslev	1114	<i>Vejringe, J. R. Madsens Gaard i,</i> Aastrup	804
<i>Ulslev, V.,</i> L. Petersens Gaard i, V. Ulslev	1116	<i>Vejringe, C. C. Nymands Gaard i,</i> Aastrup	803
<i>Ulslev, Ø.,</i> J. Hansens Gaard i, Ø. Ulslev	1111	<i>Vejringe, O. C. Rasmussens Gaard i,</i> Aastrup	804
<i>Ulslev, Ø.,</i> Fr. Pedersens Gaard i, Ø. Ulslev	1109	<i>Vejringe, R. P. Skyttes Gaard i,</i> Aastrup	801
<i>Ulslev, Ø.,</i> L. Pedersens Gaard i, Ø. Ulslev	1110	<i>Vejrupgaard, Thoreby</i>	690
<i>Ulslev, Ø.,</i> R. J. Peiters Gaard i, Ø. Ulslev	1108	<i>Vejrup Nørregaard, Ubberud</i>	404
<i>Underup, J. P. Hansens Gaard i,</i> Bregninge	1137	<i>Venekjærgaard, Flemløse</i>	758
<i>Underup, A. Jensens Gaard i,</i> Bregninge	1137	<i>Verninge, J. R. Balles Gaard i,</i> Verninge	431
<i>Underup, R. S. Larsens Gaard i,</i> Bregninge	1137	<i>Verninge, A. Hansens Gaard i,</i> Verninge	430
<i>Underup, C. T. Pedersens Gaard i,</i> Bregninge	1136	<i>Verninge Gæstgivergaard, Verninge</i>	432
<i>Utterslev, J. R. Krags Gaard i,</i> Utterslev	913	<i>Vestensgaard, Thoreby</i>	1084
<i>Vaabensted, N. Hansens Gaard i,</i> Vaabensted	1067	<i>Vesteragergaard, Stokkemarke</i>	923
<i>Vaabensted, C. Jørgensens Gaard i,</i> Vaabensted	1067	<i>Vesterby, H. Christoffersens Gaard i,</i> Grindløse	589
<i>Vaabensted, N. P. Nielsen Hviids Gaard i,</i> Vaabensted	1068	<i>Vesterby, H. J. Jacobsens Gaard i,</i> Fejø	968
<i>Vaabensted, N. P. Olsens Gaard i,</i> Vaabensted	1065	<i>Vesterby, M. Chr. Hansens Gaard i,</i> Fejø	967
<i>Vaabensted, Enkefru Vinters Gaard i,</i> Vaabensted	1067	<i>Vesterby, R. Hansens Gaard i,</i> Grindløse	590
<i>Vaagefogedgaard, Allested</i>	52	<i>Vesterby, N. Nikolajsens Gaard i,</i> Grindløse	589
<i>Vaalse, C. H. Boms Gaard i,</i> Vaalse	830	<i>Vesterby, N. Rasmussens Gaard i,</i> Fejø	969
<i>Vaalse, J. Jacobsens Gaard i,</i> Vaalse	831	<i>Vesterdal, Vejlbj</i>	670
<i>Vaalse, J. Truelsen Gaard i,</i> Vaalse	829	<i>Vestergaard, Brænderup</i>	712
<i>Vaarø, L. Nielsens Enkes Gaard i,</i> Bjerreby	368	<i>Vestergaard, Bødstrup</i>	280
<i>Vaarø, J. M. J. Pelles Gaard i,</i> Bjerreby	368	<i>Vestergaard, Heden</i>	90
<i>Walthershaab, Kettinge</i>	1141	<i>Vestergaard, Hellerup</i>	259
<i>Vandmøllegaarden, Bjerreby</i>	386	<i>Vestergaard, Kappel</i>	945
<i>van Dyrs Minde, Aastrup</i>	149	<i>Vestergaard, Kjærte</i>	769
<i>Vanggaard, S. Næraa</i>	449	<i>Vestergaard, Kjøng</i>	765
<i>Vanthore, L. R. Boesens Gaard i,</i> Nysted Landsogn	1124	<i>Vestergaard, Norup</i>	534
<i>Vanthore, M. P. A. Brædders Gaard i,</i> Nysted Landsogn	1125	<i>Vestergaard, Ryslinge</i>	213
<i>Vanthore, H. P. Christiansens Gaard i,</i> Nysted Landsogn	1123	<i>Vesterled, N. Lyndelse</i>	458
<i>Vanthore, K. Hansens Gaard i,</i> Nysted Landsogn	1125	<i>Vesterlund, Gislev</i>	176
<i>Vantinge, F. Christensens Gaard i,</i> Vantinge	74	<i>Vesterlund, Hellerup</i>	260
<i>Vantinge, H. Christoffersens Gaard i,</i> Vantinge	71	<i>Vesterlund, S. Næraa</i>	449
<i>Vantinge, C. Jørgensens Gaard i,</i> Vantinge	74	<i>Vesternæs, L. P. Ibsens Gaard i,</i> Kappel	945
<i>Varmosegaard, Gislev</i>	171	<i>Vesterskov, Marstal Landsogn</i>	341
<i>Vejle Vestergaard, Vejle</i>	56	<i>Vestervang, Gislev</i>	175
<i>Vejringe, H. C. N. Ahrendts Gaard i,</i> Aastrup	803	<i>Vestre Møllegaard, Søby</i>	353
<i>Vejringe, H. P. Hansens Gaard i,</i> Aastrup	801	<i>Vestsminde, N. Ørslev</i>	839
		<i>Vibelundgaard, Egense</i>	12
		<i>Viby, H. A. Andersens Gaard i,</i> Udby	720
		<i>Viby, H. K. Jeppesens Gaard i,</i> Udby	721
		<i>Viby, L. Jørgensens Gaard i,</i> Udby	720
		<i>Viby, M. Madsens Gaard i,</i> Udby	720
		<i>Viby, L., A. P. Frandsens Gaard i,</i> Drigstrup	494
		<i>Vibygaard, Drigstrup</i>	495
		<i>Viby Toftgaard, Udby</i>	719
		<i>Viet, C. Svendsens Gaard i,</i> Tirsted	1001
		<i>Vignæs, N. K. A. P. Kappels Gaard i,</i> Vignæs	1037
		<i>Vignæs, R. P. Pedersens Gaard i,</i> Vignæs	1038
		<i>Villumstrup, H. C. Lundsgaards Gaard i,</i> Herrested	247
		<i>Villumgaard, Flemløse</i>	759
		<i>Villestofte, C. P. Madsens Gaard i,</i> Paarup	397
		<i>Villestofte, N. J. Madsens Gaard i,</i> Paarup	397

	Side		Side
Vindberg, Hjadstrup	522	Øksendrup, R. J. Rasmussens Gaard i, Øksendrup	198
Vindeballe, C. Christensens Gaard i, Tranderup	349	Øllebølle, Enkefru Andersens Gaard i, V. Ulslev	1119
Vindeballe, J. Pedersens Gaard i, Tranderup	348	Øllebølle, C. Hansens Gaard i, V. Ulslev	1117
Vindeby, C. E. Hansens Gaard i, Lindelse	296	Øllebølle, P. Mortensens Gaard i, V. Ulslev	1118
Vindebygaard, Bregninge	354	Øllebølle, J. Pedersens Gaard i, V. Ulslev	1117
Vindeby Færgegaard, Bregninge	355	Øllebølle, L. og J. Pedersens Gaard i, V. Ulslev	1116
Vindeby Præstegaard, Vindeby	917	Øllebølle, P. Pedersens Gaard i, V. Ulslev	1119
Vindinge, H. Johansens Gaard i, Vindinge	263	Ørbæk, A. M. L. Andersens Gaard i, Ørbæk	272
Vindinge Præstegaard, Vindinge	261	Ørbækgaard, Ore	615
Vindtofte, Væggerløse	874	Ørkmark, Østrup	546
Vingaarden, Diernisse	71	Ørnevingegaard, N. Vedby	820
Vintergaard, Sønderby	777	Ørritslev, H. M. Frandsens Gaard i, Søndersø	644
Viremosegaard, Thoreby	1091	Ørritslev, A. Nielsens Gaard i, Otterup	543
Virkelyst, V. Ulslev	1116	Ørsbjerg, H. Larsens Enkes Gaard i, Kjærte	770
Virket, Fr. Hansens Gaard i, Falkerslev	798	Ørslev, N., O. Hansens Gaard i, N. Ørslev	838
Virket, O. P. O. Lises Gaard i, Falkerslev	795	Ørslev, S., R. Hansens Gaard i, Idestrup	864
Visbjerggaard, Lindelse	297	Ørslev, S., H. J. Rasmussens Gaard i, Idestrup	864
Vissenbjerg Kro, Vissenbjerg	406	Ørsløvgaard, Ørslev	709
Vissenbjerg Præstegaard, Vissenbjerg	406	Ørsted Mosegaard, Ørsted	744
Vistorp Teglværk, Gamtofte	772	Østbjerggaard, Kirkeby	27
Voldby, R. Hansens Gaard i, Kauslunde	663	Østerby, H. Mortensens Gaard i, Fejø	966
Voldby, A. Jensens Gaard i, Kauslunde	665	Østergaard, Flemløse	756
Voldby, H. C. Larsens Gaard i, Kauslunde	666	Østergaard, Gjelsted	747
Voldbygaard, Kauslunde	665	Østergaard, Gislew	172
Voldbymark, Kauslunde	663	Østergaard, Kjøng	764
Voldby Nygaard, Kauslunde	664	Østergaard, Klinte	581
Voldsgaard, Revninge	498	Østergaard, Landet	957
Voldsgaard, Verninge	434	Østergaard, Landet	960
Voldstedgaard, Falkerslev	796	Østergaard, N. Søby	459
Voldtofte, P. Pedersens Gaard i, Flemløse	760	Østergaard, Ore	205
Vormark, A. M. Borgersens Gaard i, Hesselager	192	Østergaard, Ringe	211
Vorrehøj, Mesinge	472	Østergaard, Skeby	537
Vrangsbaek, Paarup	398	Østergaard, Søndersø	645
Væde Møllegaard, Veflinge	648	Østergaard, Vejlby	669
		Østergaard, Ørslev	707
Yndgaardsbo, Østrup	544	Østerhorn, Haarby	750
Yndlinggaard, N. Vedby	820	Østerlund, Gudbjerg	179
		Østermosegaard, Hunseby	1023
Æblelund, Ørbæk	277	Østgaard, Hjadstrup	523
Ærenlund, Ryslinge	214	Østholm, Gunslev	824
Æresager, V. Skjerninge	158	Østmosegaard, Femø	974
Ærtebjerg, Dalby	477	Østofte, H. J. Hovmands Gaard i, Østofte	1011
Ærtebjerggaard, Næsbyhovedbroby	400	Østrup, L. C. Rasmussens Gaard i, Østrup	545
Ærtekilde, N. Søby	459	Øverup, P. Rasmussens Gaard i, Tingsted	848
Ærteløkkegaard, Gislew	174	Øverup, C. L. Stranges Gaard i, Tingsted	849
Ærsminde, Bjerreby	386	Øxnebjerggaard, Gamtofte	771
Ødegaard, Væggerløse	875		
Øksendrup, A. Jensens Gaard i, Øksendrup	197		
Øksendrup, H. Kromanns Gaard i, Øksendrup	198		