



Dette værk er downloadet fra Danskernes Historie Online

Danskernes Historie Online er Danmarks største digitaliseringsprojekt af litteratur inden for emner som personalhistorie, lokalhistorie og slægtsforskning. Biblioteket hører under den almennyttige forening Danske Slægtsforskere. Vi bevarer vores fælles kulturarv, digitaliserer den og stiller den til rådighed for alle interesserede.

Støt Danskernes Historie Online - Bliv sponsor

Som sponsor i biblioteket opnår du en række fordele. Læs mere om fordele og sponsorat her: <https://slaegtsbibliotek.dk/sponsorat>

Ophavsret

Biblioteket indeholder værker både med og uden ophavsret. For værker, som er omfattet af ophavsret, må PDF-filen kun benyttes til personligt brug.

Links

Slægtsforskerens Bibliotek: <https://slaegtsbibliotek.dk>

Danske Slægtsforskere: <https://slaegt.dk>



DANSKE GAARDE

III. SAMLING

ILLUSTRERET STATISTISK OG HISTORISK
HAANDBOG FOR DET DANSKE LANDBRUG

UDARBEJDET AF
J. C. B. la COUR

UNDER MEDVIRKNING AF LAND-
BRUGSKANDIDAT H. M. KNUDSEN

IV. BIND

**FREDERIKSBORG, KØBENHAVN,
HOLBÆK, SORØ, PRÆSTØ OG
o o o BORNHOLM AMTER o o o**

— — — — —
— — — — —
DANSK LANDØKONOMISK FORLAG
— — — — —
KØBENHAVN — — — — —

A. Rosenbergs Bogtrykkeri - City - Passage

FREDERIKSBORG AMT.



FREDERIKSBORG AMT rummer nogle af de allerskønneste Egne i vort Land. Mere Afveksling og Variation kan intet andet Amt byde paa. Gennem vor Digtninges Guldalder har vore mest kendte Lyrikere besunget dets Dejlighed, Kunstnere har gengivet det i Farver, Kongerne har gennem Aarhundreder resideret paa de mange Slotte, der efterhaanden opførtes paa de skønneste Steder, og i den nyere Tid er der hver Sommer en Valfart af Turister, danske og fremmede i Tusindvis, der begejstrede priser denne ganske enestaaende skønne Halvø, »Nordøstsjælland« kaldet. Øresund følger dens østlige Kystlinie, Kattegat runder dens hætteformede Nordstrand, der fra Kronborg Slot og Helsingør strækker sig mod Nordvest til Højderne ved Nakkehoved og Gilleleje; der fra gaar Halsnæs mod Sydvest, til Isefjorden skærer sig ind og giver Amtet dets Vestgrænse, hvor den skyller langs Horns Herred, der er skilt fra den langt større Halvø ved Roskilde Fjord. Foruden disse Hovedpartier af Amtet hører der til to beboede Øer, Ourø i Isefjord og Eskilsø i Roskildefjord foruden en hel Mængde Smaaøer og Holme, nogenlunde ligeligt fordelt i de to Fjorde.

Blandt Amtets Søer er Arresø langt den største, c. 7350 Tdr. Ld. Den var tidligere truet fra de Nord for den liggende Flyvesandsstrækninger; men den Fare for Tilsanding er overvundet; blandt andet staar det stærkt kuperede, store Tisvilde Hegn, der strækker sig helt ud til Stranden mellem Meelby Overdrev og Tisvilde Fiskerleje, Vagt for Arresø Vover. Næststørst er Esromsø, c. 3150 Tdr. Ld., der ligger langs Østsiden af den vældige Gribskov. Øst for den igen ligger Guresø, der er langt mindre, men endnu mindes som Stedet, hvortil Kong Valdemar og Tovelille Sagnet er knyttet. Guresø ligger i en Vrimmel af Hegn (i Betydning af Smaaskove med Underskov); af disse er Hørsørd Hegn og Teglstrup Hegn de største. Stik Syd for Guresø, tæt Vest for Hørsørd, ligger den henrivende Sjælsø.

Frederiksborg Amt er bakket; ofte er Jordbunden Skovler, og i Kjær og Moser er Rester af Fortids tættere Bevoksning med Skov meget hyppige. Jo længere man kommer mod Nord og Øst i Amtet, desto mere sandblandet er Jorderne. Men mellem de mange Banker løber mange Smaaaer og Bække, Søborgaa, Esromaa, Hellebækaa og Nivaa ud til Havet og Sundet, Ramløseaa løber ud i Arresø, og til Isefjord Mølleaa, Græseaa og Havelseaa.

De højstliggende Arealer finder man mod Sydøst. Maglebjerg i Nordsiden af Rudeskov tæt ved Birkerød, er 91 M. (290 Fod) højt. Kun 1 M. lavere er Multebjerg, beliggende omtrent midt i Gribskov. Og Skansebakken tæt Nordvest for Store Dyrehave ved Hillerød er 80 M. (255 Fod) høj.

— Da Arent Berntsen Bergen 1656 skrev sin Bog med den pompøse Titel: »Danmarckis og Norgis Frugtbar Herlighed«, havde man overhovedet ingen Amts-

inddeling. Han delte »Sieland« i 14 »Lehne«, hvoriblandt »Cronborg Slots Lehn« og »Frederiksborg Slots Lehn« fandtes. Men allerede 1660 indførtes Enevælden, Lehnene blev inddragne, og Amterne oprettedes. Frederiksborg Amt bestod rigtig nok paa den Tid kun af Strø og Liunge (Lyng)-Frederiksborg Herreder foruden af nogle faa Sogne af Ølstykke Herred. Kronborg Amt bestod samtidig af Holbo Herred og Kronborg Birk, hvilket sidste kun bestod af 3 Sogne. Men 1672 lagdes Kronborg Amt til Frederiksborg Amt, 1681 skete det samme med Jægerspris Amt (de to nordligste Sogne i Horns Herred), og 1771 lagde man Hørsholm Amt, de sydlige Sogne af Liunge (Lyng)-Kronborg Herred, ind under Frederiksborg Amt, der saa senere er blevet forøget og arronderet.

Af Købstæder havde Amtet 1805 4: Helsingør, Hillerød, Slangerup og Frederikssund. Men allerede 1809 tog man Købstadsprivilegierne fra Slangerup, der ikke kunde hævde sig i Konkurrencen med Frederikssund, som dog oprindeligt havde været Slangerups Ladeplads. Men Frederikssund laa ved Roskilde Fjord; den fik Toldsted og Privilegier allerede 1665, og senere fik den sin Havn forbedret, en Bro over til Horns Herred og tilsidst Jærnbane, som øgede dens Opland stærkt.

Helsingør, der oprindeligt var et Fiskerleje, kan takke Kong Erik af Pommern for, at den fik Vækst gennem mange Aar. Han nedbrød det gamle Slot Flynderborg, der laa længere inde i Landet, og af Materialerne herfra byggede han et Slot nærmere Stranden, som han kaldte Krogen; samtidig lod han et Kloster til Karmeliterordenen opføre i Helsingør, og c. 1425 blev Tanken om en Øresundstold gjort til Virkelighed, og Helsingør fik Privilegier. Byen voksede raskt under de gunstige Betingelser; men saa indtraf 1500 2 store Brande, der omtrent lagde Byen øde. 35 Aar senere hærgedes Byen og Slottet under Grevens Fejde, og skønt Johan Rantzau allerede Aaret efter jog Grev Christoffer og hans Lejesvende ud af Slottet og Staden, led begge Dele frygteligt under Anfaldene. Saa aflagde Pesten Byen et Besøg, og 1658 hærgede Svenskerne den.

Kronborg Slot er Kong Frederik den 2.s Værk; 1585 var det saa godt som fuldført; det har altsaa, som almindelig kendt, gennemgaaet Svenskekrigen, men endnu staar Kronborg Slot uden at have mistet væsentligt af sin oprindelige Form og Stil, prydet med de 5 slanke Taarne.

Hillerød begyndte som Bondeby af almindelig Slags; den havde kun den Lykke, at den laa omgivet af Godsskove, der hørte til den gamle Herregaard Hillerødsholm. For Kong Frederik den 2. var en ivrig Jæger, og 1560 sikrede han sig ved Mageskifte den gamle Gaard med Gods og Skove. Han er den, der gav den Navnet Frederiksborg, men iøvrigt nøjede han sig med at restaurere, hvad der var, paa bedste Maade. Men naturligvis bragte dette Liv i Hillerød. Den fik dog først Privilegier som Købstad 1661.

Da Kong Christian den 4., der var en kongelig Herre med baade Lyst og Forstand paa at lede store, pragtfulde Bygningsværker, kom paa Thronen, fik han Lyst at lade et nyt, stort Frederiksborg Slot rejse sig paa de to Øer, den gamle Borg havde staaet paa. Og Resultatet af Kongens Virksomhed blev et Slot, saa herligt i sine ydre Linier og saa pragtfuldt i sit Indre, at det berømmedes ydigt og bredt, hvor dets Ry naaede hen. 1859 lagde en Brand det stolte Slot i Aske. Men Kong Frederik den 7., Rigsdagen og Bidrag, der strømmede ind til en Indsamling fra hele Landet, rejste igen Slottet, der i vor Tid alt længe har været anvendt til vort nationalhistoriske Museum.

I en Park, der mod Vest spejler sine mægtige Træer i Esromsøens Vande, ligger Fredensborg Slot, en ganske Modsætning til Frederiksborg Slot. Hvid, uden mange Falbelader, smiler det, stilrent og yndefuldt, frem af den skønne Park. Og dog er det i Verdensry fra de Dage, da Kong Christian den 9. hver Sommer samlede sin kronede Slægt, der herskede mod Vest og Øst og Syd over Riger og Lande.

Men ogsaa Ruiner af Slotte og Klostre, der sank i Grus, rummer Amtet.

Gurre Slot har vi nævnt; dets Rester er fredlyst. Og ude i den udtørrede Søborg Sø, ligger en stor Ruin af det Slot, hvor Erkebisp Jens Grand sad fanget, som mange andre genstridige Bisper og Hertuger har siddet der, sikre bag Slottets stærke Mure.

Af Esrom Kloster er der betydelige Rester, men de er indgaaet i en nu allerede for længe siden oprettet Avlsgaard ved Navn Esromgaard. Og i Tisvilde Hegns sydlige Side Asserbo Klosterruiner. Biskop Absalon har indehaft det. Senere kom det i Adelsmænds Eje, men Sandflugten tvang dem bort.

Tæt ved Arresø ligger Handelspladsen Frederiksværk ved Kanalen, der forbinder Søen med Roskilde Fjord. Vidunderligt smukt ligger den lille By neden for en Række høje, skovklædte Bakker. Mest bekendt er den, fordi Statens Krudtværk ligger der, og fra Anker Heegaards omfattende Støberier og Fabrikdrift, som har vundet Anerkendelse. Ogsaa et Kobberværk er en anset og stor Virksomhed. Tæt Ø. for Byen ligger Arresødal, som af det Classenske Fideikommiss 1890 oprettedes til Rekonvalescenthjem for 25 ubemidlede Kvinder.

Endelig er der at nævne »Kong Frederik den 7.s Stiftelse for hjælpeløse og forladte Pigebørn, især af Almuen«. Det er Jægerspris Slot, der ligger i den nordlige Del af Horns Herred, omgivet af store, dejlige Skove og med Udsigt til Fjordene, der danner forskellige Smaabugter og Vige. Det smukke Slot med Skove og Gods var Kongens private Ejendom. Efter Kongens Død besluttede Grevinde Danner at indrette Jægerspris Slot til en storstilet Velgørenhedsanstalt. Kongen døde 1863. Ti Aar efter udførte hun sin Hensigt, og ved Fundats af 30. Oktober 1873 blev Jægerspris Slot, Skove og Gods og én betydelig Pengegave baandlagt til Grevindens smukke, velgennemtænkte Formaal.

Lynge-Kronborg Herred.



Skjellebæk, Hornbæk-Hellebæk Sogn. Postforb.: Hellebæk, og St.: Skibstrup, hvortil c. 1 Km. Tlf. 38 over Saunte Central. Gaarden ligger c. 7 Km. fra Helsingør. Ejer: Grosserer *David Metz*, som overtog Gaarden 1903. Landbruget er siden 1913 bortforpagtet til Frk. *Karen Brasen*, født i København 1. Juli 1886.

Matr.-Nr. 1a af Skibstrup. Hartkorn 3 Tdr. 6 Skpr. 3 Fdkr. 2½ Alb. Ejendomsskyld 30,000 Kr. Areal 38 Tdr. Ld., deraf Ager 30, Græsningsjord 6, Have og Gaardsplads 2. Agermarken drives i en 7 Marksdrift: Havre, benyttet Brak, Rug, Roer, Byg, Byg og laars Græs; desuden dyrkes en Mark, der ligger udenfor Driften, med Kartoffler m. m. Jordens Bonitet er letmuldet. Der holdes 12 Køer og 8 Stkr. Ungkvæg og Kalve af rød dansk Race, 3 Heste og 1 Plag. Sidste Aar solgtes 12 Fedesvin.

Skjellebæk Hovedb. ligger for sig selv Ø. for Avlsgaarden, omgivet af en meget stor Have, der strækker sig N. paa. Forpagterboligen er af Grundmur med Paptag og Staldene af Grundmur med Straatage. Gaarden er aaben mod N. — De bakkede Jorder ligger mod N., gennemskåret af Banelinien.

Traneager, Hornbæk-Hellebæk Sogn. Postforb.: Hellebæk, og St.: Skibstrup, hvortil c. 1 Km. Tlf. 9 over Saunte Central. Gaarden ligger c. 7 Km. fra Helsingør. Ejer: *Edvard G. Petersen*, som overtog Gaarden 1. Febr. 1912, er født paa Ejendommen 16. Febr. 1879 og gift med *Anna Holm*, født i Hornbæk 13. Aug. 1884.

Matr.-Nr. 3a m. fl. af Skibstrup. Hartkorn 3 Tdr. 5 Skpr. 1 Fdkr. 1¼ Alb. Ejendomsskyld 36,000 Kr. Brandassurance for Bygningerne 26,800 Kr. Areal 50 Tdr. Ld., deraf Ager 47, Eng og Mose 2, Have og Gaardsplads 1. Agermarken drives i en 8 Marksdrift: Havre, benyttet Brak, Rug, Roer, Byg, Havre og 2aars Græs. Jordens Bonitet er let Lermuld. Der holdes 15 Køer, 10 Stkr. Ungkvæg og Kalve og 1 Tyr af rød dansk Race, 4 Heste, 3 Plage og Føl. Sidste Aar solgtes c. 35 Fedesvin.

Traneager var tidligere Fæste under Kronen, men paa Udskiftningstiden blev den Arvefæste. Den nuv. Ejer har overtaget Gaarden efter sin Moder, Jens Jørgen Petersens Enke. Han havde faaet den efter sin Fader, Peder Jørgensen.

Jorderne er N. for Gaarden jævne, S. for Gaarden derimod bakkede. Bygningerne er af Grundmur med Stentag paa Hovedb., Paptag paa Svinestalden og Straatage paa de andre Avlsb.

Falkenberg, Hornbæk-Hellebæk Sogn. Postforb.: Hellebæk, og St.: Odinsbjerg, hvortil c. ½ Km. Gaarden ligger c. 6 Km. fra Helsingør. Ejer: *Niels Chr. Sørensen*, som overtog Gaarden i 1912, er født i Thy 8. Decbr. 1872 og gift med *Ane Vang*, født sammesteds 17. Jan. 1882.

Matr.-Nr. 2 af Apperup. Hartkorn 3 Tdr. 3 Skpr. 2 Fdkr. 2 Alb. Ejendoms- skyld 30,000 Kr. Brandassurance for Bygningerne c. 17,000 Kr. Areal 53 Tdr. Ld., deraf Ager 52, Have og Gaardsplads 1. Agermarken drives i en 8 Marksdrift: Brak, Vintersæd, Roer, Byg, Blandsæd, Havre og 2aars Græs. Jordens Bonitet er dels ler-, dels letmuldet. Der holdes 10 Køer, 30 Stkr. Ungkvæg og Kalve og 1 Tyr af blandet Race, 3 Heste og 2 Plage. Sidste Aar solgtes c. 35 Fedesvin.

Falkenberg har den nuv. Ejer købt af Grosserer Schrader, der havde købt af et Konsortium, som havde købt af Grdr. Frederiksen, hvis Slægt i mange Aar havde haft den. Gaarden er siden Udskiftningen Arvefæste.

Bygningerne er af Grundmur med Tegtag paa Hovedb., Bliktage paa Avlsb. — Jorderne har en bølgeformet Overflade.

Tulsøgaard, Hornbæk-Hellebæk Sogn. Postforb. og St.: Saunte, hvortil c. 3 Km. Tlf. 15 over Saunte Central. Gaarden ligger c. 6½ Km. fra Helsingør. Ejer: *Hans R. Johansen*, som overtog Gaarden i 1911, er født i Uggeløse ved Lyng 18. April 1879 og gift med *Anna Larsen*, født i Lyng 29. Maj 1882.

Matr.-Nr. 3a m. fl. af Horserød. Hartkorn 4 Tdr. 1 Skp. 3 Fdkr. 1¼ Alb. Ejendomsskyld 30,000 Kr. Brandassurance for Bygningerne c. 22,000 Kr. Areal



Tulsøgaard.

48 Tdr. Ld., deraf Ager 46, Skov 1, Have og Gaardsplads 1. Agermarken drives i en 8 Marksdrift: Havre, benyttet Brak, Vintersæd, Byg, ½ Roer ½ Kartofler, Havre og 2aars Græs. Jordens Bonitet er let Lermuld. Der holdes 15 Køer, 10 Stkr. Ungkvæg og Kalve og 1 Tyr af rød dansk Race, 4 Heste, 2 Plage og 3 Faar. Sidste Aar solgtes c. 40 Fedesvin.

Tulsøgaard ligger i den s. Side af Horserød By med sine jævne, gode Jorder strakt ud mod V. Gaarden er Arvefæste, og den nuv. Ejer har købt den af Franch, som har opført alle de solide, grundmurede Bygninger med Hovedb. i Ø.

Gaarden ligger tæt ved Indelukket og Horserød Hegn med smuk Udsigt mod NV.

Holkegaard, Hornbæk-Hellebæk Sogn. Postforb. og St.: Saunte, hvortil c. 3 Km. Tlf. 23 over Saunte Central. Gaarden ligger c. 6 Km. fra Helsingør. Ejer: *Jens B. Olsen*, som overtog Gaarden i 1905, er født paa Ejendommen 28. Marts 1874.

Matr.-Nr. 6a m. fl. af Horserød. Hartkorn 3 Tdr. 5 Skpr. 1 Fdkr. ¾ Alb. Ejendomsskyld 28,000 Kr. Brandassurance for Bygningerne c. 18,000 Kr. Areal 60 Tdr. Ld., deraf Ager 49, Mose 8, Skov 2, Have og Gaardsplads 1. Agermarken drives i en 8 Marksdrift: Havre, benyttet Brak, Vintersæd, Roer, Byg, Havre og 2aars Græs. Jordens Bonitet er noget uensartet. Der holdes 12 Køer, 6 Stkr. Ungkvæg og Kalve og 1 Tyr af rød dansk Race, 5 Heste, 1 Hingst og 1 Plag. Sidste Aar solgtes c. 30 Fedesvin.

Holkegaard er en Arvefæstegaard, der ligger i den s. Side af Horserød By. Bygningerne er overvejende af Grundmur med Straatage. Af Jorderne, der er jævne, ligger de 40 Tdr. Ld. Overdrev mod S., Resten mod N.

Den nuv. Ejer har overtaget Gaarden efter sin Fader, Hans Olsen, der selv havde den efter sin Fader, Ole Hansen.

Roebjerggaard, Hornbæk-Hellebæk Sogn. Postforb. og St.: Hornbæk, hvortil c. 3 Km. Gaarden ligger c. 13 Km. fra Helsingør. Ejer: *Hans Peter Christensen*, som overtog Gaarden i 1910, er født i Faardrup Sogn ved Skørpinge 22. Juli 1860.

Matr.-Nr. 7a m. fl. af Havreholm. Hartkorn 5 Tdr. 1 Skp. 2 Fdkr. $\frac{3}{4}$ Alb. Ejendomsskyld 30,000 Kr. Brandassurance for Bygningerne 18,600 Kr. Areal 114 $\frac{1}{2}$ Td. Ld., deraf Ager 86 $\frac{1}{2}$, Eng og Mose 5, Skov 2, Hede 20, Have og Gaardsplads 1. Agermarken drives i en 8 Marksdrift: Havre, benyttet Brak, Vintersæd, Roer, Blandsæd, Havre og 2aars Græs. Jordens Bonitet er af blandet Beskaffenhed. Der holdes 15 Køer, 13 Stkr. Ungkvæg og Kalve og 1 Tyr af rød dansk og blandet Race, 5 Heste, 2 Plage og 10 Faar. Sidste Aar solgtes c. 30 Fedesvin.

Roebjerggaard hørte i sin Tid til Krongodset, men blev senere Arvefæste. I 35 Aar havde Niels Jensen Gaarden, som han havde faaet ved Giftermaal med den tidligere Ejers Datter. Han solgte 1907 Gaarden til Proprietær Stahlhut, der 1909 solgte til Proprietær Riis-Hansen, af hvem den nuv. Ejer Aaret efter købte.

Jorderne er noget bakkede; de ligger omkring Gaarden, men strækker sig dog mest mod S. Bygningerne stammer hovedsagelig fra Midten af forrige Aarh. og er af Grundmur; den v. Længe og den gamle Svinestald er dog af Bindingsværk. Alt er straatækket.

Enggaard, Hornbæk-Hellebæk Sogn. Postforb. og St.: Saunte, hvortil c. 2 Km. Tlf. 19 over Saunte Central. Gaarden ligger c. 10 Km. fra Helsingør. Ejer: *Jens Laurids Jørgensen*, som overtog Gaarden i 1902, er født paa Ejendommen 17. April 1868 og gift med *Hansine Larsen*, født i Helsingør 5. Septbr. 1867.

Matr.-Nr. 5a af Borsholm. Hartkorn 5 Tdr. 2 Skpr. 1 $\frac{1}{4}$ Alb. Ejendomsskyld 28,000 Kr. Brandassurance for Bygningerne 16,036 Kr. Areal 51 Tdr. Ld., deraf Ager 48, Mose 2, Have og Gaardsplads 1. Af Agermarken drives 33 Tdr. Ld. i en 7 Marksdrift: Havre, benyttet Brak, $\frac{1}{2}$ Rug $\frac{1}{2}$ Roer, Byg, $\frac{1}{2}$ Havre $\frac{1}{2}$ Blandsæd og 2aars Græs; 15 Tdr. Ld., der har en noget engagtig Karakter, drives i en 6 Marksdrift: Havre, Roer, Blandsæd og 3aars Græs. Agermarkens Bonitet er letmuldet. Der holdes 15 Køer, 7 Stkr. Ungkvæg og Kalve og 1 Tyr af rød dansk Race, 4 Heste og 2 Plage. Sidste Aar solgtes c. 30 Fedesvin.

Enggaard har den nuv. Ejer faaet efter sin Fader, Jørgen Mathiasen, som havde faaet den efter sin Moders anden Mand, Niels Hansen.

Bygningerne er af Grundmur med Straatage; Hovedb. ligger i Nordsiden af Gaardspladsen. — Jorderne skraaner jævnt mod N. og NV.

Askerupgaard, Hornbæk-Hellebæk Sogn. Postforb. og St.: Saunte, hvortil c. 1 $\frac{1}{2}$ Km. Gaarden ligger c. 9 Km. fra Helsingør. Ejerinder: *Søstrene Benthe* og *Petronelle Andreassen*, som overtog Gaarden i 1907, er fødte paa Ejendommen henholdsvis 15. Septbr. 1849 og 6. Marts 1860.

Matr.-Nr. 7a m. fl. af Borsholm. Hartkorn 6 Tdr. 1 Skp. 1 $\frac{1}{4}$ Alb. Ejendomsskyld 34,000 Kr. Areal 72 Tdr. Ld., deraf Ager 71, Have og Gaardsplads 1. Agermarken drives i en 7 Marksdrift: Havre, benyttet Brak, Vintersæd, Kartofler, Byg og 2aars Græs. Jordens Bonitet er ret letmuldet. Der holdes 16 Køer, 13 Stkr. Ungkvæg og Kalve og 1 Tyr af rød dansk Race, 5 Heste, 2 Plage og 2 Faar. Sidste Aar solgtes c. 40 Fedesvin.

Askerupgaard har Frkn. Andreassen overtaget efter en Broder, Johannes Andreassen, som havde den efter sin Fader, Andreas Johansen, der havde faaet den efter sin Svigerfader, Claus Nielsen.

Bygningerne er væsentlig af Grundmur, den s. Længe er dog af Bindingsværk og den ø. Længe klinet, alle med Straatage. — De jævne Jorder strækker sig mod N. og Ø.

Kildegaard, Hornbæk-Hellebæk Sogn. Postforb. og St.: Hornbæk, hvortil c. 2 Km. Tlf. 61 over Hornbæk Central. Gaarden ligger c. 12 Km. fra Helsingør. Ejer: *Carl V. Hansen*, som overtog Gaarden i 1904, er født i Tikøb Sogn 19. Decbr. 1874 og gift med *Mariane Olsen*, født i Bangkok 18. Decbr. 1878.

Matr.-Nr. 6a m. fl. af Horneby. Hartkorn 4 Tdr. 5 Skpr. 3 Fdkr. 1¼ Alb. Ejendomsskyld 37,000 Kr. Brandassurance for Bygningerne 23,500 Kr. Areal 68 Tdr. Ld., deraf Ager 54½, Eng og Mose 10, Skov 1½, Have og Gaardsplads 2. Agermarken drives i en 8 Marksdrift: Havre, benyttet Brak, Vintersæd, ½ Roer



Kildegaard.

½ Kartofler, Byg, Havre og 2aars Græs. Jordens Bonitet er let Jord paa Grus og Sand, dog enkelte Partier paa Lerunderlag. Der holdes 20 Køer, 16 Stkr. Ungkvæg og Kalve og 1 Tyr af rød dansk Race, 4 Heste, 4 Plage og Føl samt 2 Faar. Sidste Aar solgtes c. 70 Fedesvin.

Kildegaard ligger tæt V. for Horneby, omgivet af en stor, gammel Have med Frugttræer, der er over 100 Aar. Haven er malet af Professor Otto Haslund og findes nu i Aarhus Malerisamling. Den nuv. Ejer har købt Gaarden af Sognefoged H. P. Nielsen, som er hans Hustrus Stedfader, der havde Gaarden i 20 Aar.

Jorderne ligger mest N. for Gaarden og er meget kuperede. Bygningerne er af Grundmur, tækkede med Straa. Ø. for den egentlige Gaardplan er senere bygget en Stakhjælm med Paptag. Petroleumsmotor er installeret til Drift af de faste Maskiner og Gaardens Vandværk. — Fra den s. Side af Markerne, der ligger højest, har man en vid Udsigt over Havet.

Nygaard, Tikøb Sogn. Postforb.: Fredensborg, og St.: Kvistgaard, hvortil c. 4 Km. Tlf. 30 over Tikøb Central. Gaarden ligger c. 9 Km. fra Helsingør. Ejer.



Nygaard.

Johannes Poulsen, som overtog Gaarden i 1906, er født i Taagerup paa Lolland 16. Septbr. 1863 og gift med *Elise Hansen*, født i Nebbelunde paa Lolland 20. Oktbr. 1864.

Matr.-Nr. 4a af Tikøb. Hartkorn 3 Tdr. 7 Skpr. 1 Fdkr. $\frac{1}{4}$ Alb. Ejendoms-skyld 28,000 Kr. Brandassurance for Bygningerne c. 22,000 Kr. Areal 48 Tdr. Ld., deraf Ager $44\frac{1}{2}$, Mose 3, Have og Gaardsplads $\frac{1}{2}$. Agermarken drives i en 8 Marksdrift: Havre, benyttet Brak, Vintersæd, Roer, Byg, Havre og 2aars Græs. Jordens Bonitet er noget uensartet. Der holdes 14 Køer, 7 Stkr. Ungkvæg og Kalve og 1 Tyr af rød dansk Race, 3 Heste og 1 Plag. Sidste Aar solgtes c. 20 Fedesvin.

Nygaard var indtil Udskiftningen af det nordsjællandske Ryttergods almindeligt Fæste, men købtes da til Arvefæste. Den nuv. Ejer har købt den af Niels Olsen, som havde købt den af Lars Christensen, der ogsaa havde handlet sig den til.

Gaarden ligger højt og frit med Hovedb., der er opført i Sydsiden af Gaardspladsen, omgivet af den smukke Have. Alle Bygningerne er af Grundmur med Straatage, opførte for c. 25 Aar siden, men meget velholdte og solide. Gaarden har sit eget Vandværk, der drives ved Vindmotor.

Tyskegaard, Tikøb Sogn. Postforb. og St.: Kvistgaard, hvortil c. 2 Km. Gaarden ligger c. 10 Km. fra Helsingør. Ejer: *Chr. Pedersen*, som overtog Gaarden i 1883, er født i Tikøb Sogn 10. Oktbr. 1852 og gift med *Marie Jensen*, født i Blidstrup 17. Febr. 1853.

Matr.-Nr. 3a af Rerstrup. Hartkorn 2 Tdr. 2 Skpr. 3 Fdkr. $2\frac{1}{4}$ Alb. Ejendoms-skyld 30,000 Kr. Brandassurance for Bygningerne c. 22,000 Kr. Areal 60 Tdr. Ld., deraf Ager 56, Mose $1\frac{1}{2}$, Veje og Mergelgrav $1\frac{1}{2}$, Have og Gaardsplads 1. Agermarken drives i en 9 Marksdrift: Havre, benyttet Brak, $\frac{1}{2}$ Rug $\frac{1}{2}$ Hvede, Byg, Roer, Havre og 3aars Græs. Jordens Bonitet er ret forskellig, dels stærk Lermuld,



Tyskegaard.

dels af lettere Beskaffenhed. Der holdes 17 Køer, 10 Stkr. Ungkvæg og Kalve og 1 Tyr af rød dansk Race, 4 Heste og 3 Faar. Sidste Aar solgtes c. 40 Fedesvin.

Tyskegaard, der i Amtsstuens Bøger kaldes »Brunemarken«, er siden Kron-godssets Udskiftning blevet Arvefæste. Den ligger meget smukt i den kønne Egn med Danstrup og Krogenberg Hegn, omtrent midt paa sine bølgede Jorder. Den nuv. Ejer har købt Gaarden af sin Fader, Peder Pedersen, som selv havde købt den ved Auktion efter Svend Jensen, der havde faaet den efter en Onkel, Niels Svendsen.

De nustaaende Bygninger er opførte af den nuv. Ejer 1896 efter Brand; de er alle af Grundmur med Stentag paa Hovedb., der ligger mod S., Paptage paa Avlsb. Gaarden har sit eget Vandværk, der drives ved Vindmotor.

Man vil mene, at Gaarden har faaet Tyskenavnet, fordi nogle indkaldte Tyskere, der skulde lære Danskerne at dyrke Kartoffler, i sin Tid har bygget den. Oprindeligt har den dog utvivlsomt baaret det langt kønnere Navn, som Amtsstuen har opgivet.

Aspegaard, Tikøb Sogn. Postforb.: Fredensborg, og St.: Kvistgaard, hvortil c. 5 Km. Tlf. 15 over Tikøb Central. Gaarden ligger c. 10 Km. fra Helsingør. Ejer: *Svend Nielsen*, som overtog Gaarden i 1913, er født i Rørtang 10. Aug. 1888 og gift med *Petra Petersen*, født i Velleb Sogn 24. Jan. 1884.

Matr.-Nr. 1a m. fl. af Harridshøj. Hartkorn 5 Tdr. 1 Skp. 1¼ Alb. Ejendoms-skyld 35,000 Kr. Brandassurance for Bygningerne c. 22,000 Kr. Areal 65 Tdr. Ld., deraf Ager 63, Eng 1, Have og Gaardsplads 1. Agermarken drives i en 8 Marks-



Aspegaard.

drift: Havre, benyttet Brak, Vintersæd, Roer, Byg, Havre og 2aars Græs. Jordens Bonitet er lidt forskelligartet. Der holdes 15 Køer, 12 Stkr. Ungkvæg og Kalve og 1 Tyr af rød dansk Race, 4 Heste, 2 Plage og 4 Faar. Sidste Aar solgtes c. 65 Fedesvin.

Aspegaard skal være en gammel Slægtgaard. Den nuv. Ejer har taget den i Arv efter sin Plejefader, Rasmus Pedersen, som havde den efter sin Fader, Peder Rasmussen.

Gaarden er Arvefæste siden Udskiftningen, og den ligger meget frit og smukt med vid Udsigt over Esromsø. Jorderne er bakkede. Alle Bygningerne er af Grundmur med Stentag paa Hovedb. og Straatage paa Avlsb.

Vanggaard, Tikøb Sogn. Postforb.: Fredensborg, og St.: Kvistgaard, hvortil c. 5 Km. Tlf. 29 over Tikøb Central. Gaarden ligger c. 10 Km. fra Helsingør. Ejer: *Ole Jensen*, som overtog Gaarden i 1906, er født paa Ejendommen 23. Decbr. 1868 og gift med *Anna Petersen*, født i Valdby Sogn 24. Decbr. 1872.



Vanggaard.

Matr.-Nr. 3a af Harridshøj. Hartkorn 4 Tdr. 3 Skpr. 3 Fdkr. 1½ Alb. Ejendoms-skyld 29,000 Kr. Brandassurance for Bygningerne c. 16,000 Kr. Areal 60 Tdr. Ld., deraf Ager 53, Eng og Mose 6, Have og Gaardsplads 1. Agermarken drives i en 9 Marksdrift: Havre, benyttet Brak, Vintersæd, ½ Roer ½ Kartofler, ½ Byg ½ Blandsæd, Havre og 3aars Græs. Jordens Bonitet er af noget blandet Be-

skaffenhed. Der holdes 15 Køer, 12 Stkr. Ungkvæg og Kalve og 1 Tyr af rød dansk Race, 4 Heste og 4 Plage og Føl. Sidste Aar solgtes c. 25 Fedesvin.

V a n g g a a r d er Arvefæste. I 14 Led har den været i samme Slægts Besiddelse. Fra Jens Olsen gik den i Arv til hans Søn, Frands Jensen, den nuv. Ejers Fader.

Gaarden, der ligger meget højt tæt ved Esromsø; er aaben mod S. Hovedb. og de to Sidelænger er af Grundmur, Svinestalden af Granit, alt tækket med Straa. — Jorderne er let kuperede og ligger NV. for Gaarden.

Kroenberggaard, Tikøb Sogn. Postforb. og St.: Kvistgaard, hvortil c. 1½ Km. Tlf. 13 over Kvistgaard Central. Gaarden ligger c. 9 Km. fra Helsingør. Ejer: Direktør *F. Kiørboe*, som overtog Gaarden i Aug. 1906.

Matr.-Nr. 1a af Kroenberg. Hartkorn 3 Tdr. 2 Skpr. 1 Fdkr. ¼ Alb. Ejendomsskyld 33,000 Kr. Brandassurance for Bygningerne c. 38,000 Kr. Areal 58 Tdr. Ld., deraf Ager 57, Have og Gaardsplads 1. Agermarken drives i en 8 Marksdrift: Havre, benyttet Brak, Rug, Roer, Byg, Havre og 2aars Græs. Jordens Bonitet er ret letmuldet. Der holdes 4 Heste og 3 Plage og Føl. Gaarden drives ved Kunstgødning.

Kroenberggaard hørte i sin Tid under Fredensborg Slot, men blev i det 18. Aarh. skænket af Kongen til Staldmester von Krogh fra Aastrup ved Haderslev. Deraf fik Gaarden sit nuv. Navn, idet den før hed Birke-Hønsogaard, fordi der var indrettet Fasaneri paa den for Slottet.

Jorderne er let bølgede med Gaarden midt i Marken. Bygningerne er af Grundmur og Bindingsværk med Straatage.

Nøjsomhed, Tikøb Sogn. Postforb. og St.: Espergærde, hvortil c. 3 Km. Gaarden ligger c. 5½ Km. fra Helsingør. Ejer: *Chr. J. Nielsen*, som overtog Gaarden i 1880, er født paa Ejendommen 21. April 1848 og gift med *Anna Kristine Simonsen*, født i Kindertofte ved Sorø 10. April 1859.

Matr.-Nr. 9b m. fl. af Mørdrup. Hartkorn 2 Tdr. 5 Skpr. 2 Fdkr. 1 Alb. Ejendomsskyld 32,500 Kr. Brandassurance for Bygningerne c. 23,000 Kr. Areal



Nøjsomhed.

65 Tdr. Ld., deraf Ager 64, Have og Gaardsplads 1. Agermarken drives i en 9 Marksdrift: Havre, benyttet Brak, Vintersæd, Havre, Roer, Byg og 3aars Græs. Jordens Bonitet er let Lermuld. Der holdes 22 Køer, 8 Stkr. Ungkvæg og Kalve og 2 Tyre af rød dansk Race, 4 Heste, 3 Plage og Føl samt 2 Faar. Sidste Aar solgtes c. 15 Fedesvin.

Nøjsomhed ligger lige S. for Nyrup Hegn. Den var i sin Tid Fæste under Krogerup, blev derefter som Lystgaard beboet af Pastor Grüner. 1843 købtes den af den nuv. Ejers Fader, Niels Josefsen, der imidlertid døde før sin Hustru, som senere

ægtede Peder Olsen, som altsaa blev den nuv. Ejers Stedfader, der efterlod Gaarden til sin Stedsøn.

De nustaaende Bygninger er opførte 1896 efter en Brand og er alle af Grundmur med Stentag paa Hovedb. og Paptage paa Avlsb. En Stakhjælm med Tag af Pap ligger S. for Gaarden, hvor ogsaa de let bølgede Marker strækker sig.

Sandholm, Tikøb Sogn. Postforb. og St.: Snekkersten, hvortil c. 2 Km. Gaarden ligger c. 4 Km. fra Helsingør. Ejer: *Lars Petersen*, som overtog Gaarden i 1899, er født paa Ejendommen 26. April 1853.

Matr.-Nr. 1a m. fl. af Rørtang. Hartkorn 4 Tdr. 1 Skp. 1½ Alb. Ejendoms-skyld 28,000 Kr. Brandassurance for Bygningerne c. 10,000 Kr. Areal 60 Tdr. Ld., deraf Ager 59, Have og Gaardsplads 1. Agermarken drives i en 7 Marksdrift:



Sandholm.

benyttet Brak, Vintersæd, Roer, Byg, Havre og 2aars Græs. Jordens Bonitet er lidt let Lermuld. Der holdes 13 Køer, 2 Stkr. Ungkvæg og 2 Tyre af rød dansk Race, 3 Heste og 4 Faar. Sidste Aar solgtes c. 15 Fedesvin.

Sandholm ligger højt og har Horisonten rundt en vid Udsigt over det skønne, nordsjællandske Landskab. Den nuv. Ejer har taget Gaarden i Arv efter sin Fader, Peder Larsen, som havde faaet den efter sin Fader, Lars Hansen.

Jorderne er baade flade og bølgeformede; de strækker sig mod S. og SV. — Alle Bygningerne er af Grundmur med Straatage; de er forholdsvis store og velholdte.

Boserupgaard, Tikøb Sogn. Postforb. og St.: Espergærde, hvortil c. 1½ Km. Tlf. 9 over Espergærde Central. Gaarden ligger c. 6 Km. fra Helsingør. Ejer:



Boserupgaard.

Proprietær *Harald Aage Wilhelmsen*, som overtog Gaarden 2. Juni 1914, er født i Aarhus 1. Maj 1887.

Matr.-Nr. 8a m. fl. af Mørdrup. Hartkorn 3 Tdr. 7 Skpr. 2 Fdkr. 2 Alb. Ejendomsskyld 144,000 Kr. Brandassurance for Bygningerne 64,000 Kr., for Løsoret 42,000 Kr. Areal 83 Tdr. Ld., deraf Ager 80½, Grusgrav 1, Have og Gaardsplads 1½. Agermarken drives i en 8 Marksdrift: Havre, benyttet Brak, Vintersæd, Roer, Byg, Havre og 1aars Græs; den 8. Mark anvendes udelukkende til Roer og Kartoffler. Jordens Bonitet er god Sandmuld. Der er tilkøbt noget Jord, der er god Lermuld paa Lerunderlag. Der holdes 39 Køer, 9 Stkr. Ungkvæg og Kalve og 2 Tyre af rød dansk Race, 12 Heste og 4 Plage og Føl. Sidste Aar solgtes c. 150 Fedesvin. Mælken sælges til København.

Boserupgaard har den nuv. Ejer købt af Hans Johansens Enke. H. Johansen var født paa Ejendommen, som i flere Led havde tilhørt hans Slægt.

Gaarden blev i 1914—15 opført af Nyt. Hovedb. er af Grundmur i 2 Etagere og tækket med sortglacerede Sten. Alle Avlsb. er store og anselige, grundmurede Bygninger med Trimpel og Icopal-Asfalttage. Ejendommen har sit eget Vandværk, og elektrisk Kraft er indlagt til Drift af de faste Maskiner.

Jorderne strækker sig mod V. og NV. I Grusgraven arbejder 2 store Stenkusemaskiner, og Udbyttet af denne Virksomhed er meget betydelig og indbringende. Gaardens Besætning af Mandskab er en Forkarl, 2 Karle og 8 løse Arbejdere, som arbejder i Stenbrudet og Grusgraven.

Eskemosegaard, Asminderød Sogn. Postforb. og St.: Fredensborg, hvortil 3 Km. Gaarden ligger c. 11½ Km. fra Hillerød. Ejer: *Jacob Smidt*, som overtog Gaarden i 1910, er født i Nebbelunde 29. Aug. 1882 og gift med *Jenny Platou*, født i København 3. Aug. 1885.

Matr.-Nr. 8a m. fl. af Danstrup. Hartkorn 3 Tdr. 3 Skpr. 2 Alb. Ejendomsskyld 28,000 Kr. Brandassurance for Bygningerne c. 24,000 Kr. Areal 56 Tdr. Ld., deraf Ager 51½, Eng 1½, Mose 2, Have og Gaardsplads 1. Agermarken drives i



Eskemosegaard.

en 8 Marksdrift: Havre, delvis benyttet Brak, Vintersæd, Byg, Roer, Byg og 1aars Græs, af hvilket Halvdelen bliver liggende i Græs ogsaa 8. Aar, medens den anden Halvdel dyrkes med Byg. Jordens Bonitet er noget uensartet, dog overvejende lermuld. Der holdes 12 Køer, 7 Stkr. Ungkvæg og Kalve og 1 Tyr af rød dansk Race, 4 Heste og 2 Plage. Sidste Aar solgtes c. 30 Fedesvin.

Eskemosegaard har Navn fra før Udskiftningen, da den var Fæstegaard under Krongodset, men blev købt til Arvefæste. Den nuv. Ejer har købt den af Fuldmægtig Munck, som havde haft den i 22 Aar.

Selve Gaarden ligger lavt ved Vejen til Langerød, men har dog en noget vid Udsigt undtagen imod N. Jorderne ligger omkring Gaarden over et let bølget Terræn. — Bygningerne er hovedsagelig af Grundmur med Straatage.

Malegaard, Asminderød Sogn. Postforb. og St.: Fredensborg, hvortil c. 3 Km. Gaarden ligger c. 12 Km. fra Hillerød. Ejer: *Jørgen Larsen*, som overtog Gaarden i

1890, er født paa Ejendommen 22. Jan. 1869 og gift med *Line Marie Jørgensen*, født i Asminderød 19. Jan. 1876.

Matr.-Nr. 2a m. fl. af Endrup. Hartkorn 6 Tdr. 2 Fdkr. 1½ Alb. Ejendoms-skyld 28,000 Kr. Brandassurance for Bygningerne 17,500 Kr. Areal 66 Tdr. Ld., deraf Ager 62, Eng 2, Klint 1, Have og Gaardsplads 1. Agermarken drives i en 9 Marksdrift: Havre, tildels benyttet Brak, Rug, Roer, Byg, Havre og 3aars Græs.



Malegaard.

Jordens Bonitet er god Sandmuld, nærmest lidt blandet. Der holdes 20 Køer, 6 Stkr. Ungkvæg og Kalve og 1 Tyr af rød dansk Race, 4 Heste, 3 Plage og Føl samt 4 Faar. Sidste Aar solgtes c. 50 Fedesvin.

Malegaard ligger meget smukt med vid Udsigt ud over Esromsø med dens kønne Bredder. Gaarden er en gammel Slægtgaard, Arvefæstegaard, siden Krongodset blev nedlagt. Den nuv. Ejer tog Gaarden i Arv efter sin Fader, Knud Larsen, der havde faaet den efter sin Fader, Lars Knudsen.

Jorderne er kuperede; V. paa grænser de til Esromsø, S. paa til Fredensborg Slots-gods. Bygningerne er hovedsagelig af Grundmur med Straatage; kun den v. Længe, som den nuv. Ejers Bedstefader har opført, har stampede Vægge.

Daleneborg, Asminderød Sogn. Postforb. og St.: Fredensborg, hvortil c. ½ Km. Tlf. 151 over Fredensborg Central. Gaarden ligger c. 10 Km. fra Hillerød.



Daleneborg.

Ejer: *Jens Hasselager*, som overtog Gaarden i 1914, er født paa Vilhelmsro i Asminderup 14. Febr. 1877.

Matr.-Nr. 2c m. fl. af Endrup. Hartkorn 1 Td. 1 Skp. 3 Fdkr. ¼ Alb.

Ejendomsskyld 30,000 Kr. Brandassurance for Bygningerne c. 32,000 Kr. Areal 22½ Td. Ld., deraf Ager 21½, Have og Gaardsplads 1. Agermarken drives i en 7 Marksdrift: Havre, benyttet Brak, Vintersæd, Roer, Byg og 2aars Græs. Jordens Bonitet er af noget blandet Beskaffenhed. Der holdes 8 Køer og 2 Heste. Sidste Aar solgtes c. 35 Fedesvin.

Dalenborg ligger 5 Minutters Vej N. for Fredensborg overfor Slotsparcken. Den kaldes nu Bredegaard. I 1870erne tilhørte Gaarden Købmand Schroll; senere ejedes den af Adler Lund, hvis Arvinger 1909 solgte den til Otto Rundin, af hvem den nuv. Ejer har købt.

Den anselige Hovedb. ligger mod V., opført i Villastil af Grundmur med Skifertag. Af Grundmur med Trimpel og Paptag er den s. Længe, medens den n. Længe er af Granit med Straatag. Gaarden er aaben mod Ø. De noget bølgeformede Jorder ligger mod N. og Ø.

Lundegaard, Asminderød Sogn. Postforb. og St.: Fredensborg, hvortil c. 3½ Km. Gaarden ligger c. 13 Km. fra Hillerød. Ejer: *Kristen Bach*, som overtog Gaarden i 1914, er født i Humlum Sogn 5. April 1881.

Matr.-Nr. 2a af Højsager. Hartkorn 3 Tdr. 3 Skpr. 1 Fdkr. Ejendomsskyld 28,000 Kr. Brandassurance for Bygningerne c. 21,000 Kr. Areal 54 Tdr. Ld., deraf Ager 51, Mose, Mergelgrav og Dam 2, Have og Gaardsplads 1. Agermarken drives i en 7 Marksdrift: ½ Vikkehavre ½ Staldfoder, Vintersæd, Roer, Byg, Havre og



Lundegaard.

2aars Græs. Jordens Bonitet er overvejende god Muld paa Lerunderlag, dog noget uensartet. Der holdes 14 Køer, 20 Stkr. Ungkvæg og Kalve og 1 Tyr af rød dansk Race, 4 Heste og 3 Plage og Føl af jysk Race. Sidste Aar solgtes c. 40 Fedesvin.

Lundegaards Navn stammer fra Tiden før Udskiftningen, da den hørte under Krongodset. Nu er den Arvefæste. Den nuv. Ejer har købt Gaarden af Julius Jensen, som 2 Aar før havde købt af Hans Jørgensen, hvis Fædrenegaard det var, og hvis Slægt den i mange Aar havde tilhørt.

Jorderne strækker sig mest mod V. og er noget kuperede. Fra et Højdedrag SØ. for Gaarden ser man vidt ud over Øresund, bag hvilket Sverrig fortøner sig i det Fjerne. — Alle Bygningerne er af Grundmur, tækkede med Pap og Straa.

Tveraas, Asminderød Sogn. Postforb. og St.: Kvistgaard, hvortil c. 1 Km. Gaarden ligger c. 9½ Km. fra Helsingør. Ejer: *Jens Edvard Nielsen*, som overtog Gaarden i 1906, er født i Toelt 10. April 1866 og gift med *M. Thomsen*, født paa Ejendommen 1. Novbr. 1871.

Matr.-Nr. 1a af Toelt. Hartkorn 4 Tdr. 2 Skpr. 2 Fdkr. 1 Alb. Ejendomsskyld 28,000 Kr. Brandassurance for Bygningerne c. 19,000 Kr. Areal 56 Tdr. Ld., deraf Ager 54, Have og Gaardsplads 2. Agermarken drives i en 7 Marksdrift: ½ Havre ½ benyttet Brak, ½ Rug ½ Hvede, Byg, Roer, Havre og 2aars Græs.

Jordens Bonitet er overvejende let Muld paa Lerunderlag. Der holdes 15 Køer, 10 Stkr. Ungkvæg og Kalve og 1 Tyr af rød dansk Race, 4 Heste, 2 Plage og 2 Faar. Sidste Aar solgtes c. 30 Fedesvin.

Tveraaas købte Will Thomsen 1808, og 1815 flyttedes den ud af Byen til sin nuv. Plads. Will Thomsen var af engelsk Afstamning, og hans Søn, John Thomsen, tog Gaarden i Arv efter ham og efterlod den senere til sin Svigersøn, den nuv. Ejer.

Gaarden ligger omtrent midt paa sine Marker. Hovedb. er af Grundmur, Avlsb. af Granit med Straatage. Bag Hovedb. strækker sig den meget store og smukke Have mod S.

Lerbjerggaard, Asminderød Sogn. Postforb. og St.: Kvistgaard, hvortil c. 2½ Km. Gaarden ligger c. 10 Km. fra Helsingør. Ejer: *Niels Hansen*, som overtog Gaarden i 1912, er født paa Ejendommen 28. Maj 1881 og gift med *Rigmor Christensen*, født i Sletten 10. April 1888.

Matr.-Nr. 1 af Nybo. Hartkorn 6 Tdr. 5 Skpr. 1 Fdkr. 2½ Alb. Ejendomsskyld 34,000 Kr. Brandassurance for Bygningerne c. 19,000 Kr. Areal 68 Tdr. Ld., deraf Ager 66½, Mose ½, Have og Gaardsplads 1. Agermarken drives i en 7 Marksdrift: Vintersæd efter Halvbrak, Roer, Byg, Havre og 2½aars Græs. Jordens Bonitet er af noget blandet Beskaffenhed. Der holdes 15 Køer, 13 Stkr. Ungkvæg og Kalve og 1 Tyr af rød dansk Race, 4 Heste og 3 Plage og Føl. Sidste Aar solgtes c. 40 Fedesvin.

Lerbjerggaard, som er Arvefæste, har den nuv. Ejer taget i Arv efter sin Fader, Jens Hansen, som havde den efter sin Svigerfader, Peter Jørgensen.

Jorderne er kuperede; de ligger SV. for Gaarden. Hovedb., Kostalden og Svinestalden er af Grundmur, alle med Straatage. Mod Ø. ligger to ældre Bindingsværkshuse, ligeledes straaetækkede.

Dyresten, Asminderød Sogn. Postforb. og St.: Fredensborg, hvortil c. 5 Km. Gaarden ligger c. 12 Km. fra Helsingør. Ejer: Sogneraadformand *Jens Børgesen*, som overtog Gaarden i 1898, er født i Endrup 30. Maj 1862 og gift med *Johanne Andersen*, født i Tikøb 8. April 1867.

Matr.-Nr. 11a m. fl. af Langstrup. Hartkorn 6 Tdr. 1 Skp. 2 Fdkr. ¼ Alb. Ejendomsskyld 30,160 Kr. Brandassurance for Bygningerne c. 23,000 Kr. Areal



Dyresten.

60 Tdr. Ld., deraf Ager 47, Eng og Mose 12, Have og Gaardsplads 1. Agermarken drives i en 6 Marksdrift: Vintersæd efter Halvbrak, ½ Roer ½ Kartofler, Byg, Havre og 1½aars Græs. Jordens Bonitet er af noget blandet Beskaffenhed. Der holdes 18 Køer, 15 Stkr. Ungkvæg og Kalve og 1 Tyr af rød dansk Race, 4 Heste, 5 Plage og Føl samt 2 Faar. Sidste Aar solgtes c. 40 Fedesvin.

Dyresten, der ligger ved de endnu paaviselige Spor af den gamle Hoverivej fra Langstrup til Krogerup, har vid Udsigt til alle Sider undtagen mod N., hvor Terrænet hæver sig. Paa Udskiftningsstiden ejedes den af Jørgen Olsen og efter ham af Børge

Jørgensen, hvis Enke ægtede Jens Nielsen. Fra ham gik den i Arv til hans Stedsøn, Hans Børgesen, den nuv. Ejers Fader.

Alle Bygningerne er af Grundmur; Hovedb. har Stentag, Kostalden Trimpel og Paptag, og de andre Avlsb. Tage af Straa og Jernblik. Vindmotor haves til Drift af de faste Maskiner.

Lundegaard, Asminderød Sogn. Postforb. og St.: Fredensborg, hvortil c. 4 Km. Tlf. 61 over Fredensborg Central. Gaarden ligger c. 14 Km. fra Hillerød. Ejer: *Jens Laur. Hansen*, som overtog Gaarden 1. April 1910, er født i Lillerød 28. Aug. 1875 og gift med *Anna Frandsen*, født i Kollerød 9. Febr. 1874.

Matr.-Nr. 14a af Langstrup. Hartkorn 5 Tdr. 5 Skpr. 1 Fdkr. $\frac{3}{4}$ Alb. Ejendomsskyld 30,000 Kr. Brandassurance for Bygningerne 15,830 Kr. Areal 57 $\frac{1}{2}$ Td. Ld., deraf Ager 36 $\frac{1}{2}$, Kulturreng 18 $\frac{1}{2}$, Mose 1 $\frac{1}{2}$, Have og Gaardsplads 1. Ager-



Lundegaard.

marken drives i en 6 Marksdrift: benyttet Brak, Hvede, Roer, Byg, Havre og 1aars Græs. Jordens Bonitet er god Lermuld. Der holdes 18 Køer, 11 Stkr. Ungkvæg og Kalve og 1 Tyr af rød dansk Race, 4 Heste og 6 Plage og Føl. Sidste Aar solgtes c. 30 Fedesvin.

Lundegaard ligger c. 1 Km. NV. for Langstrup. Den nuv. Ejer har købt den af Rasmussen, som 32 Aar forud havde købt af Anders Andersen. Gaarden er siden Krongodsets Udskiftning Arvefæste.

Jorderne er jævne, og Gaarden ligger centralt i Marken. Bygningerne er af Grundmur med Straatage. Fra Hovedb. kan man mod S. se milevidt over det skønne Nord-sjælland med afvekslende, skovrige Terræn, der skifter med Bakker og Dale.

Bakkegaard, Asminderød Sogn. Postforb. og St.: Humlebæk, hvortil c. 4 Km. Gaarden ligger c. 12 Km. fra Helsingør. Ejer: *Møller Søren Sørensen*,



Bakkegaard.

som overtog Gaarden i 1895, er født i Dauglørkke 19. Oktbr. 1871 og gift med *Louise Petersen*, født paa Ejendommen 9. Septbr. 1872.

Matr.-Nr. 7a m. fl. af Dauglørkke. Hartkorn 4 Tdr. 4 Skpr. 2¼ Fdkr. Ejendomsskyld 28,000 Kr. Brandassurance for Bygningerne 23,900 Kr. Areal 42 Tdr. Ld., deraf Ager 40, Mose 1, Have og Gaardsplads 1. Agermarken drives i en 7 Marksdrift: benyttet Brak, Rug, Roer, Byg, Havre og 2aars Græs. Jordens Bonitet er overvejende god Lermuld paa Lerunderlag. Der holdes 14 Køer og 7 Stkr. Ungkvæg og Kalve af rød dansk Race, 4 Heste og 3 Plage og Føl. Sidste Aar solgtes c. 40 Fedesvin.

Bakkegaard er siden Udskiftningen Arvefæste. Den nuv. Ejer har faaet den efter sin Svigerfader, Peder Jensen, som havde giftet sig den til, og som opførte de nustaaende Bygninger efter Brand 1855. De er alle af Grundmur med Straatage. Hovedb. ligger mod V., og V. og S. for denne findes en stor Have med en Mængde gamle Frugttræer; blandt andet findes i Haven et mægtigt, gammelt Pæretræ, i hvilket der er bygget et Lysthus, og som man anslaar til at være c. 400 Aar gammelt.

Højestensgaard, Grønholt Sogn. Postforb. og St.: Fredensborg, hvortil c. 4½ Km. Gaarden ligger c. 7½ Km. fra Hillerød. Ejer: *Lars Knudsen Larsen*, som overtog Gaarden i 1892, er født i Asminderød 2. Aug. 1867 og gift med *Thora Rasmussen*, født i Grønholt 2. Decbr. 1866.

Matr.-Nr. 11a m. fl. af Lønholt. Hartkorn 6 Tdr. 2 Skpr. Ejendomsskyld 28,000 Kr. Brandassurance for Bygningerne 23,500 Kr. Areal 62 Tdr. Ld., deraf Ager 50, Eng 9, Mose 2, Have og Gaardsplads 1. Agermarken drives i en 8 Marks-



Højestensgaard.

drift: Havre, benyttet Brak, Vintersæd, Roer, Blandsæd, ½ Havre ½ Blandsæd og 2aars Græs. Jordens Bonitet er god Muld paa Lerunderlag. Der holdes 30 Køer, 14 Stkr. Ungkvæg og Kalve og 1 Tyr af rød dansk Race, 4 Heste og 3 Plage og Føl. Sidste Aar solgtes c. 80 Fedesvin.

Højestensgaard, der er Arvefæste, ligger meget højt c. 1 Km. SV. for Lønholt; mod Ø. ser man ud over Niverød By over Øresund til den svenske Kyst. Gaarden har den nuv. Ejer købt af sin Svigerfader, Rasmus Larsen, der havde købt af Ole Hansen.

Gaarden ligger omtrent midt paa de bølgeformede Jorder. Den brændte 1915 og blev opført 145 M. V. for dens gamle Plads. Gaardspladsen er aaben mod NØ. Hovedb. er bygget i Villastil med rødt Stentag, Avlsb. er meget anselige og bærer Trimpel og Paptage. Det omliggende Landskab hører til de kønneste i Nordsjælland.

Fagerhøj, Hørsholm Sogn. Postforb. og St.: Vedbæk, hvortil c. 2 Km. Gaarden ligger c. 18 Km. fra Hillerød. Ejer: Grosserer *N. Salskov Iversen*, som overtog Gaarden i 1912. Driften ledes af Bestyrer *Larsen*, født i Holme Olstrup 26. Septbr. 1872 og gift med *Sofie Jensen*, født i Karise 1. Oktbr. 1874.

Matr.-Nr. 8a m. fl. af Smidstrup. Hartkorn 1 Td. 2 Skpr. 3 Fdkr. 2 Alb.

Ejendomsskyld 35,000 Kr. Areal 15 Tdr. Ld., deraf Ager 9, Eng 4, Have og Gaardsplads 2. Agermarken drives i en 8 Marksdrift: Havre, Helbrak, Vintersæd, Byg, Roer, Blandsæd og 2aars Græs. Jordens Bonitet er af en noget blandet Karakter. Der holdes 3 Køer af rød dansk Race, 2 Heste og 1 Plag. Sidste Aar solgtes c. 5 Fedesvin.



Fagerhøj.

Fagerhøj, der maa betragtes som Lystejendom, er sammen med Smidstrupgaard de eneste 2 Gaarde, der endnu eksisterer af den gamle Smidstrup By, der hørte under Dronningens Gods i Hørsholm.

Den nuv. Ejer har købt Gaarden af Gartner Bentsens Enke og frasolgt 30 Tdr. Ld., som dens Areal den Gang var større. De nu tilhørende Jorder strækker sig mod V. Gaarden er aaben mod S.; Hovedb. ligger i Ø., bygget som Villa til Ejeren, og den n. Længe er Bestyrerbolig. Bygningerne er hovedsagelig af Grundmur med Straatage; et Mejeri er dog af Granit, og et Par mindre Avlsb. af støbt Mur. — Gaardens Beliggenhed er overordentlig smuk.

C. Jensens Gaard i Sandbjerg, Birkerød Sogn. Postforb.: Hørsholm, og St.: Vedbæk, hvortil c. 4 Km. Gaarden ligger c. 15 Km. fra Hillerød. Ejer: *Christoffer Jensen*, som overtog Gaarden i 1883, er født paa Ejendommen 12. Jan. 1848.

Matr.-Nr. 9a m. fl. af Sandbjerg. Hartkorn 3 Tdr. 3 Skpr. Ejendomsskyld 28,000 Kr. Brandassurance for Bygningerne c. 18,000 Kr. Areal 54 Tdr. Ld., deraf Ager 45, Eng 3, Mose $1\frac{1}{2}$, 4 Tdr. Ld. Statsjord, der nærmest er Mosejord, Have og Gaardsplads $\frac{1}{2}$. Agermarken drives i en 7 Marksdrift: Vintersæd efter Halvbrak, Roer, Byg, Havre og $2\frac{1}{2}$ aars Græs. Jordens Bonitet er af blandet Beskaffenhed. Der holdes 14 Køer, 6 Stkr. Ungkvæg og Kalve og 1 Tyr af rød dansk Race og 5 Heste. Sidste Aar solgtes c. 10 Fedesvin.

Gaarden har den nuv. Ejer efter sin Fader, Jens Peter Larsen, som havde købt den. — Hovedb. er af Grundmur, Avlsb. af Bindingsværk, alt straatækket. Jorderne er bakkede og ligger med Halvdelen SV. for Gaarden og den anden Halvdel mod Ø. udenfor Byen.

Nygaard, Birkerød Sogn. Postforb.: Hørsholm, og St.: Birkerød, hvortil c. 4 Km. Gaarden ligger c. 15 Km. fra Hillerød. Ejer: *Niels Madsen*, som overtog Gaarden i 1908, er født i Essenbæk Sogn 30. Septbr. 1878 og gift med *Laura Andersen*, født i Thornborg Sogn ved Korsør 28. Juni 1888.

Matr.-Nr. 4a m. fl. af Høsterkøb. Hartkorn 6 Tdr. 1 Skp. 3 Fdkr. $1\frac{1}{2}$ Alb. Ejendomsskyld 36,000 Kr. Brandassurance for Bygningerne c. 14,000 Kr. Areal 58 Tdr. Ld., deraf Ager 53, Skov 1, Sø 3, Have og Gaardsplads 1. Agermarken drives i en 7 Marksdrift: Havre, benyttet Brak, Vintersæd, Roer, Byg og 2aars Græs. Jordens Bonitet er god Lermuld. Der holdes 16 Køer, 10 Stkr. Ungkvæg og Kalve og 1 Tyr af rød dansk Race, 4 Heste og 2 Plage. Sidste Aar solgtes c. 20 Fedesvin.

Nygaard har i sin Tid hørt til Dronningens Gods og været Fæste under Hørs-

holm Slot. Den nuv. Ejer har købt den af J. Jacobsen, som havde den i 10 Aar; han havde giftet sig Gaarden til ved at ægte sin Formand, Gaardejer Olsens Enke.



Nygaard.

Gaarden ligger ret lavt i det kuperede Terræn, der strækker sig mod N. og S. Hovedb. og Svinestalden er helt af Grundmur, de tre Avlsb. dels af Grundmur, dels af Bindingsværk, alt med Straatage. — Kommer man op paa Højdedraget, kan man se vidt omkring.

L. Petersens Gaard i Høsterkøb, Birkerød Sogn. Postforb.: Hørsholm, og St.: Birkerød, hvortil c. 4 Km. Gaarden ligger c. 15 Km. fra Hillerød. Ejer: *Ludvig Petersen*, som overtog Gaarden i 1907, er født i Ubberød 25. Maj 1865 og gift med *Johanne Nielsen*, født i Sandbjerg 25. Novbr. 1865.

Matr.-Nr. 5a m. fl. af Høsterkøb. Hartkorn 4 Tdr. 7 Skpr. Ejendomsskyld 28,000 Kr. Brandassurance for Bygningerne c. 17,000 Kr. Areal 39 Tdr. Ld., deraf



L. Petersens Gaard.

Ager $38\frac{1}{2}$, Have og Gaardsplads $\frac{1}{2}$. Agermarken drives i en 7 Marksdrift: Havre, Brak, Vintersæd, Roer, Blandsæd og 2aars Græs. Jordens Bonitet er overvejende god Lermuld. Der holdes 3 Heste. Gaarden drives som kvægløst Landbrug, og af Svin fedes kun til eget Brug. Derimod anvendes et betydeligt Kvantum Kunstgødning.

Gaarden hørte i sin Tid til Dronningens Gods under Hørsholm Slot. Senere ejedes den af Peder Andersen, som solgte til den nuv. Ejers Svigerfader, Hans Nielsen, der havde den i 25 Aar.

Bygningerne er dels af gammelt Bindingsværk, dels af nyere opført Grundmur, alle med Straatage. De noget bølgeformede Jorder ligger Ø. for Gaarden. Ejeren har et ikke ringe Salg af Frugt fra sin gamle, kønne Have.

Lundegaard, Birkerød Sogn. Postforb.: Hørsholm, og St.: Birkerød, hvortil c. 3¼ Km. Tlf. 118 over Birkerød Central. Gaarden ligger c. 15 Km. fra Hillerød. Ejer: *F. H. P. Steinlein*, som overtog Gaarden i 1901, er født i Ravsnæs 7. Febr. 1874 og gift med *Karen Jørgensen*, født i Birkerød Sogn 24. Septbr. 1877.

Matr.-Nr. 7a m. fl. af Høsterkøb. Hartkorn 6 Tdr. 3 Skpr. 2 Fdkr. 2¼ Alb. Ejendomsskyld 49,200 Kr. Brandassurance for Bygningerne 23,500 Kr. Areal 65 Tdr. Ld., deraf Ager 64, Have og Gaardsplads 1. Agermarken drives i en



Lundegaard.

7 Marksdrift: Havre, Brak, Vintersæd, Roer, Havre og 2aars Græs. Jordens Bonitet er nærmest letmuldet Jord. Der holdes 18 Køer, 7 Stkr. Ungkvæg og Kalve og 1 Tyr af hollandsk Race, 4 Heste, 1 Hingst, 2 Plage og 4 Faar. Sidste Aar solgtes c. 25 Fedesvin.

Lundegaard har den nuv. Ejer købt af Enkefru Møller, hvis Mand havde købt af Ole Rasmussen. Af ældre Ejere nævnes Jørgensen og Bentz Nielsen.

Alle Bygningerne er af Grundmur; Hovedb. er opført 1786 af en Klejnsmed von Würden; trods sin Alder er den meget solid og har Karnap og Veranda ud til den smukke Have. Mod V. ligger Kostalden, mod Ø. Laden og mod S. Magasin og Svine-stald. Alle Tagene er af Straa. Avlsb. stammer fra 1876—77. Paa Gaarden, der ligger meget højt, er installeret Elektricitet til Lys og Kraft.

Gaarden har i sin Tid hørt under Hørsholm Slot, »Dronningens Gods«.

Nordvanggaard, Birkerød Sogn. Postforb. og St.: Birkerød, hvortil c. 2 Km. Tlf. 96 over Birkerød Central. Gaarden ligger c. 12 Km. fra Hillerød. Ejer: *Aug. Plenge*, som overtog Gaarden i 1911, er født paa Hardenberg 1. Jan. 1864.

Matr.-Nr. 1a af Bidstrup. Hartkorn 5 Tdr. 5 Skpr. 1 Fdkr. 2 Alb. Ejendoms-skyld 34,000 Kr. Areal 67 Tdr. Ld., deraf Ager 40, Eng 26, Have og Gaardsplads 1. Agermarken drives i en 3 Marksdrift: Roer, Byg og Havre. Jordens Bonitet er overvejende Lermuld. Der holdes 15 Køer, 10 Stkr. Ungkvæg og Kalve og 1 Tyr af rød dansk Race, 2 Heste og 2 Plage. Intet Svinehold, da Mælken sælges.

Nordvanggaard hørte i sin Tid under Hørsholm Slot. Den ligger ved Lande-vejen fra Birkerød til Farum i den s. Side af sine bølgeformede Jorder. — Bygningerne er ganske overvejende af Bindingsværk med Straatage.

Enkefru Mathiasens Gaard i Kajerød, Birkerød Sogn. Postforb. og St.: Birkerød, hvortil c. 1 Km. Gaarden ligger c. 11½ Km. fra Hillerød. Ejerinde: Enkefru *Sofie Mathiasen*, f. *Christiansen*, som overtog Gaarden i 1913 ved sin Mands, *Jens Mathiasens* Død, er født paa Ejendommen 7. Septbr. 1838. Driften ledes af Ejerindens Svigersøn, *Adolf Hesselberg*, født i Birkerød 25. Juni 1867 og gift med *Anna Mathiasen*, født paa Ejendommen 12. April 1870.

Matr.-Nr. 2a m. fl. af Kajerød. Hartkorn 5 Tdr. 7 Skpr. 2 Fdkr. 1 Alb. Ejendomsskyld 35,000 Kr. Areal 66 Tdr. Ld., deraf Ager 49, Græsningsjord 16, Have og Gaardsplads 1. Agermarken drives i en 7 Marksdrift: Rug efter Halvbrak, Roer, Byg, Havre og 2½aars Græs. Jordens Bonitet er af noget blandet Beskaf-



Enkefru Mathiasens Gaard.

fenhed. Der holdes 14 Køer, 9 Stkr. Ungkvæg og Kalve og 1 Tyr af rød dansk Race og 4 Heste. Mælken sælges, derfor intet Svinehold.

Gaarden ligger i den ø. Udkant af Kajerød By med de bølgeformede Jorder strakt ud mod NØ. Den nuv. Ejerindes afdøde Mand havde faaet Gaarden efter sin Svigerfader, K. Christiansen. I sin Tid var Gaarden Fæste under Hørsholm Slot.

Gaarden har smukke, velholdte Bygninger, alle af Grundmur med Straatage. Elektrisk Lys og Kraft er installeret, ligesom Vand og Gas er indlagt. Haven er stor med mange gamle Træer.

J. P. Petersens Gaard i Kajerød, Birkerød Sogn. Postforb. og St.: Birkerød, hvortil c. 1 Km. Tlf. 124 over Birkerød Central. Gaarden ligger c. 11½ Km. fra Hillerød. Ejer: *Jens Peter Petersen*, som overtog Gaarden i 1897, er født paa Ejendommen 14. Juni 1862 og gift med *Sofie Petersen*, født i Kajerød 31. Oktbr. 1867.



J. P. Petersens Gaard.

Matr.-Nr. 5a m. fl. af Kajerød. Hartkorn 5 Tdr. 2 Skpr. 2 Fdkr. ¼ Alb. Ejendomsskyld 30,300 Kr. Brandassurance for Bygningerne c. 22,000 Kr. Areal 59½ Td. Ld., deraf Ager 41½, Græsningsjord 16½, Have og Gaardsplads 1½. Agermarken drives i en 8 Marksdrift: ½ Blandsæd ½ Kartofler, Brak, Rug, Byg, Roer, Havre og 2aars Græs. Jordens Bonitet er god, frugtbar Lermuld. Der holdes 14 Køer, 9 Stkr. Ungkvæg og Kalve og 1 Tyr af rød dansk Race, 4 Heste og 2 Plage. Sidste Aar solgtes c. 20 Fedesvin. Mælken sælges.

Gaarden var i sin Tid Fæste under Hørsholm Slot. Den Gang førte der en Vej til Grusgraven i Skoven, hvor Bønderne havde Pligtarbejde. Men Bønderne gjorde sig utilbens, og blandt andre blev den daværende Fæster paa denne Gaard, fra hvilken Skovvejen udgik til Gravene, sammen med et Par andre Bønder ført til Helsingør, hvor de sad i Arrest, til de faldt til Føje.

Den nuv. Ejer har taget Gaarden i Arv efter sin Fader, Hans Petersen, hvis Fader, Mathias Pedersen, havde faaet den ved Giftermaal. — Bygningerne er overvejende af Grundmur. Dog er den s. Længe af Bindingsværk, og der er bygget en Bræddelade med Paptag. Elektrisk Lys og Kraft er indlagt, ligesom Gaarden har Gas. — De noget bølgeformede Jorder grænser mod N. til Sjælsø.

Kajerødgaard, Birkerød Sogn. Postforb. og St.: Birkerød, hvortil c. 1 Km. Tlf. 83 over Birkerød Central. Gaarden ligger c. 11½ Km. fra Hillerød. Ejer: cand. jur. *la Cour Brandt*, som overtog Gaarden i 1907, er født i Storing ved Aarhus 1. Jan. 1861 og gift med *Hansigne Langballe*, født i Grundfør Mølle 22. Juni 1872.

Matr.-Nr. 6a m. fl. af Kajerød. Hartkorn 4 Tdr. 5 Skpr. 1 Fdkr. 1¼ Alb. Ejendomsskyld 30,000 Kr. Brandassurance for Bygningerne c. 30,000 Kr. Areal 47½ Td. Ld., deraf Ager 42, Eng 3, Mose og Krat 1, Have og Gaardsplads 1½. Af Agermarken drives 40 Tdr. Ld. i en 9 Marksdrift: Havre, Roer, Byg, benyttet Brak, Rug, Roer, Havre og 2aars Græs; 2 Tdr. Ld. dyrkes med Lucerne. Jordens Bonitet er af blandet Beskaffenhed. Der holdes 18 Køer, 12 Stkr. Ungkvæg og Kalve og 1 Tyr af rød dansk Race, 2 Heste og 1 Plag.

Kajerødgaard, der tidligere var Fæste under Hørsholm, har senere været meget i Handelen. Estrup ejede den saaledes i nogle Aar; saa tilhørte den i lang Tid Marmorkirkens Præst, Pastor Larsens Slægt, derefter en Lund, i hvis Ejertid den brændte 1900 og blev genopført; derefter købtes Gaarden af en Witske, af hvem den nuv. Ejer har købt.

Bygningerne er af Grundmur med Tegtag paa Hovedb., der ligger mod Ø., Paptage paa de to Sidelænger og aaben Gaardsplads mod V. Udenfor Gaarden er bygget en Bestyrerbolig af Grundmur med Paptag. Elektrisk Lys og Kraft samt Gas og Vandværk er installeret. — Jorderne strækker sig mod V. og N. til Kongevejen; de er en hel Del bølgede.

Lindholm, Bloustrød Sogn. Postforb. og St.: Birkerød, hvortil c. 2 Km. Gaarden ligger c. 10½ Km. fra Hillerød. Ejer: *Fr. Chr. Jensen*, som overtog Gaarden i 1876, er født paa Ejendommen 30. Jan. 1841.



Lindholm.

Matr.-Nr. 7a m. fl. af Ludserød. Hartkorn 5 Tdr. 3 Skpr. 2 Fdkr. ¼ Alb. Ejendomsskyld 32,000 Kr. Brandassurance for Bygningerne c. 11,000 Kr. Areal 64 Tdr. Ld., deraf Ager 57, Eng 6, Have og Gaardsplads 1. Agermarken drives i en 7 Marksdrift: ½ Rug ½ Hvede efter Halvbrak, Roer, Byg, Havre og 2½aars Græs. Jordens Bonitet er god Lermuld. Der holdes 12 Køer, 11 Stkr. Ungkvæg og Kalve og 1 Tyr af rød dansk Race, 4 Heste og 1 Plag.

Lindholm har den nuv. Ejer faaet efter sin Moder, der var Enke efter Jens Christiansen, som kom til Gaarden 1807 ved Giftermaal med Enken efter Mourits Christiansen. Ejendommen har i sin Tid hørt til Hørsholm Gods.

Den næsten 100aarige Bindingsværks Hovedb. ligger mod Ø. Avlsb. er støbte, og alle Bygningerne har Straatage. — Jorderne er noget kuperede; de ligger N. for Gaarden.

Rishøjgaard, Bloustrød Sogn. Postforb. og St.: Birkerød, hvortil c. 2 Km. Tlf. 67 over Birkerød Central. Gaarden ligger c. 11 Km. fra Hillerød. Ejer: Landbrugskandidat *Rasmus Chr. Nielsen*, som overtog Gaarden i 1909, er født i Øster Hæsinge Sogn 11. Febr. 1885 og gift med *Signe Rasmussen*, født i Vallø 10. Jan. 1882.

Matr.-Nr. 10a m. fl. af Ludserød. Hartkorn 3 Tdr. 6 Skpr. 3 Fdkr. $\frac{1}{4}$ Alb. Ejendomsskyld 30,000 Kr. Brandassurance for Bygningerne 13,200 Kr. Areal 50 Tdr. Ld., deraf Ager 45, Eng og Mose 4, Have og Gaardsplads 1. Af Agermarken drives 43 Tdr. Ld. i en 8 Marksdrift: benyttet Brak, Hvede, Roer, Havre, $\frac{1}{2}$ Roer $\frac{1}{2}$ Kartofler, Byg og 2aars Græs; 2 Tdr. Ld. dyrkes med Lucerne. Jordens Bonitet er overvejende lermuldet. Der holdes 16 Køer, 14 Stkr. Ungkvæg og Kalve og 1 Tyr af rød dansk Race, 4 Heste, 2 Plage og 3 Føl. Sidste Aar solgtes c. 60 Fedesvin. Mælken sælges.

Rishøjgaard ligger $\frac{3}{4}$ Km. S. for Ludserød. Den var i sin Tid Fæste under Hørsholm Slot. Gaardens Beliggenhed er meget høj. Bygningerne er væsentlig af Bindingsværk med Straatage, og S. for Hovedb. ligger en stor, trærig Have, i hvilken der findes en stor Dam.

Jorderne er hovedsagelig jævne; de ligger bekvemt med selve Gaarden omtrent i Midten af Ejendommen.

Allerødgaard, Bloustrød Sogn. Postforb. og St.: Lillerød, hvortil c. $\frac{3}{4}$ Km. Tlf. 20 over Allerød Central. Gaarden ligger c. 10 Km. fra Hillerød. Ejer: *Anders Hansen*, som overtog Gaarden 1. April 1893, er født paa Renholtegaard i Lillerød 29. Septbr. 1851 og gift med *Kirstine Andersen*, født i Lillerød 4. Jan. 1848.

Matr.-Nr. 1a m. fl. af Allerødgaard. Hartkorn 3 Tdr. 2 Skpr. 1 Fdkr. $1\frac{1}{4}$ Alb. Ejendomsskyld 33,000 Kr. Brandassurance for Bygningerne c. 18,000 Kr. Areal 63 Tdr. Ld., deraf Ager $54\frac{1}{4}$, Eng 7, Skov $\frac{1}{4}$, Have og Gaardsplads 1. Ager-



Allerødgaard.

marken drives i en 7 Marksdrift: Vintersæd efter Halvbrak, Roer, Byg, Havre og $2\frac{1}{2}$ aars Græs. Jordens Bonitet er af blandet Beskaffenhed. Der holdes 14 Køer, 6 Stkr. Ungkvæg og Kalve og 1 Tyr af rød dansk Race og 4 Heste. Sidste Aar solgtes c. 10 Fedesvin. Mælken sælges.

Allerødgaard laa i gammel Tid inde i Skoven og havde kun et Vænge og en Eng til 7 Læs Hø. I Dronning Sofie Amalies Tid brugtes Gaarden som Lystgaard af Oberst i den kgl. Livgarde Arensdorff. Landgildet var 1 Fjerdings Smør, 1 Lam, 1 Gaas, 2 Høns og 1 Snes Æg. Senere blev Gaarden igen slet og ret Bondegaard, som den Gang kaldtes »Alruth«. Den nuv. Ejer har købt Gaarden, der forlængst er flyttet ud af Skoven og nu ligger tæt V. for Allerød Teglværk, og hvis Areal er stærkt forøget,

af to Søskende, Niels Christiansen og hans Søster, som havde faaet den efter deres Fader, Chr. Larsen.

Alle Bygningerne stammer fra 1843; Hovedb. og den ø. Længe er af Grundmur, den v. Længe har lerstampede Vægge, og alt er straaetækket. Gaarden er aaben mod N. Paa Marken er der fundet det Sted, »Teglovnsbakken«, hvor Stenene til Bloustrød Kirke er brændt. Der er fundet Rester af Munkesten i Bakken.

O. C. Christoffersens Gaard i Kettinge, Bloustrød Sogn. Postforb.: Hørsholm, og St.: Lillerød, hvortil c. 3 Km. Tlf. 29 over Allerød Central. Gaarden ligger c. 10 Km. fra Hillerød. Ejer: *Ole Christoffer Christoffersen*, som overtog Gaarden i 1898, er født i Søllerød 9. Oktbr. 1865 og gift med *Johanne Nielsen*, født i Lyngby Sogn 17. Maj 1875.

Matr.-Nr. 1a m. fl. af Kettinge. Hartkorn 4 Tdr. 7 Skpr. 3 Fdkr. 1½ Alb. Ejendomsskyld 30,600 Kr. Brandassurance for Bygningerne c. 16,000 Kr. Areal 70½ Td. Ld., deraf Ager 63¼, Kultureng 6, Mose og Skov ¼, Have og Gaards-



O. C. Christoffersens Gaard.

plads 1. Agermarken drives i en 8 Marksdrift: benyttet Brak, Rug, Byg, Roer, Havre og 3aars Græs. Jordens Bonitet er af blandet Beskaffenhed paa et noget uensartet Underlag. Der holdes 18 Køer, 11 Stkr. Ungkvæg og Kalve og 1 Tyr af rød dansk Race, 5 Heste og 2 Plage. Sidste Aar solgtes 6 Fedesvin. Mælken sælges til København.

Gaarden har tidligere hørt under Hørsholm Gods. Den nuv. Ejer har købt den af Peder Pedersen, som havde faaet den ved at ægte Enken efter den forrige Ejer, hvem den havde tilhørt i 40 Aar. Gaarden ligger noget lavt, men fra et Højdedrag over de noget kuperede Jorder har man en milevid Udsigt Horisonten rundt, ogsaa ud over den smukke Sjælsø.

Bygningerne er hovedsagelig af Grundmur, dog er to Længer af Bindingsværk; alle med Straatage.

Bøgebjerg, Bloustrød Sogn. Postforb. og St.: Lillerød, hvortil c. 3 Km. Gaarden ligger c. 10 Km. fra Hillerød. Ejer: *Niels Jeppesen*, som overtog Gaarden i 1909, er født i Skamby Sogn paa Fyn 5. Maj 1872 og gift med *Ane Vilhelmine Pedersen*, født i Allerslev Sogn 16. Marts 1878.

Matr.-Nr. 2a m. fl. af Kettinge. Hartkorn 5 Tdr. 1 Fdkr. 1 Alb. Ejendomsskyld 30,000 Kr. Brandassurance for Bygningerne c. 16,000 Kr. Areal 68 Tdr. Ld., deraf Ager 56, Mose og Veje 8½, Skov 2, Have og Gaardsplads 1½. Agermarken drives i en 9 Marksdrift: Havre, Helbrak, Rug, Roer, Byg, Havre og 3aars Græs. Jordens Bonitet er af noget uensartet Beskaffenhed. Der holdes 14 Køer, 13 Stkr. Ungkvæg og Kalve og 1 Tyr af rød dansk Race og 4 Heste. Sidste Aar solgtes c. 15 Fedesvin. Mælken sælges.

Bøgebjerg har forud hørt under Hørsholm Gods. Den nuv. Ejer har købt Gaarden af S. Villumsen, som 3 Aar forinden havde købt den af Sørensen Dildal, der havde købt af Jørgen Hansen, hvis Fædrengaard det var.

Jorderne er bakkede og strækker sig mod N. og Ø. Alle Bygningerne er straaetækkede, men dels af Grundmur, dels af Bindingsværk.

Dæmpegaard, Bloustrød Sogn. Postforb. og St.: Lillerød, hvortil c. 3 Km. Tlf. 36 over Allerød Central. Gaarden ligger c. 9 Km. fra Hillerød. Ejer: Pastor *J. Th. Knuthsen*, som overtog Gaarden i 1911, er født i Sønder Jernløse 3. Marts 1851.

Matr.-Nr. 1b m. fl. af Tokkekøb. Hartkorn 3 Tdr. 3 Skpr. 2¼ Alb. Ejendoms-skyld 28,000 Kr. Brandassurance for Bygningerne c. 26,000 Kr. Areal 63 Tdr. Ld., deraf Ager 49, Skov 13, Have og Gaardsplads 1. Agermarken drives uden fast Sædskiye. Jordens Bonitet er af blandet Beskaffenhed. Der holdes 10 Køer, 5 Stkr.



Dæmpegaard.

Ungkvæg og Kalve og 1 Tyr af rød dansk Race og 4 Heste. Sidste Aar solgtes c. 50 Fedesvin.

Dæmpegaard er en gammel Skovridergaard, som blev solgt fra Staten 1904. Første Ejer var derefter Direktør Martin Dessau, der solgte Gaarden til Brygger Marstrand fra Amerika, af hvem den nuv. Ejer har købt.

Jorderne er noget kuperede med Gaarden midt paa den ø. Side, og dens Beliggenhed tæt N. for Tokkebøl Hegn forlener Ejendommen med naturskønne Omgivelser. En Vindmotor sørger for Ejendommens Vandforsyning. Hovedb. ligger mod S. og er opført i Villastil med Stentag. Avlsb. er af Bindingsværk med Straatage.

Der findes paa Ejendommen en mægtig Langdysse. Paa den er sat en Sten med følgende Indskrift: »30. Maj 1860 undersøgte Kong Frederik den 7. denne Dysse som Arkæolog«. Paa Dyssens Dæksten har der en Gang staaet 33 Soldater med fuld Op-pakning.

Slutterupgaard, Bloustrød Sogn. Postforb.: Hørsholm, og St.: Lillerød, hvortil c. 4½ Km. Gaarden ligger c. 11 Km. fra Hillerød. Ejer: *Peder Pedersen*,



Slutterupgaard.

som overtog Gaarden i 1899, er født paa Ejendommen 16. Jan. 1870 og gift med *Margrethe Pedersen*, født i Bloustrød Sogn 4. Febr. 1872.

Matr.-Nr. 1a m. fl. af Slutterup. Hartkorn 4 Tdr. 3 Skpr. 3 Fdkr. 2½ Alb. Ejendomsskyld 28,000 Kr. Brandassurance for Bygningerne c. 21,000 Kr. Areal 64 Tdr. Ld., deraf Ager 61, Mose 2, Have og Gaardsplads 1. Agermarken drives i en 7 Marksdrift: benyttet Brak, Rug, Roer, Byg, Havre og 2aars Græs. Jordens Bonitet er af en noget blandet Beskaffenhed. Der holdes 13 Køer, 8 Stkr. Ungkvæg og Kalve og 1 Tyr af rød dansk Race og 4 Heste. Sidste Aar solgtes 16 Fedesvin.

Slutterupgaard ligger omtrent midt paa sine noget kuperede Jorder kort N. for Sjælsø. Gaarden, der en Gang hørte under Hørsholm Gods, har i over 100 Aar været Arvefæste. Den nuv. Ejer har taget den i Arv efter sin Fader, Mathias Pedersen, som havde den fra sin Fader, Peder Jensen, der havde bygget Gaarden.

Hovedb., der ligger mod N., og den s. Længe er af Grundmur, de tre andre Avlsb. af Bindingsværk; alle straatækkede.

Stimestrupgaard, Bloustrød Sogn. Postforb.: Hørsholm, og St.: Lillerød, hvortil c. 5 Km. Gaarden ligger c. 12 Km. fra Hillerød. Ejer: *Viggo Andersen*, som overtog Gaarden i 1913, er født paa Ejendommen 6. Juli 1872.

Matr.-Nr. 7a m. fl. af Slutterup. Hartkorn 5 Tdr. 6 Skpr. 3 Fdkr. 2¼ Alb. Ejendomsskyld 30,000 Kr. Brandassurance for Bygningerne c. 16,000 Kr. Areal 65 Tdr Ld., deraf Ager 64, Have og Gaardsplads 1. Agermarken drives i en 8 Marksdrift: Brak, Vintersæd, Byg, Roer, Havre og 3aars Græs. Jordens Bonitet er af lidt uensartet Beskaffenhed. Der holdes 12 Køer, 10 Stkr. Ungkvæg og



Stimestrupgaard.

Kalve og 1 Tyr af rød dansk Race, 4 Heste og 2 Plage. Sidste Aar solgtes c. 15 Fedesvin. Mælken sælges.

Stimestrupgaard har siden Udskiftningen af Hørsholm Gods været Arvefæste. Den ligger tæt N. for Sjælsø med en henrivende Udsigt over den kønne Egn. Den nuv. Ejer har taget Gaarden i Arv efter sin Fader, Jens Peder Andersen, som havde den efter sin Fader, Anders Hansen, som havde faaet den efter sin Fader, Hans Christensen.

Gaarden brændte 1828, og fra den Tid stammer de nustaaende Bindingsværkshuse, som dog i Tidens Løb gentagende er blevet gennemgribende reparerede. Stalden og Svinestalden er delvis og helt af Grundmur. Alt er tækket med Straa. — De let bølgede Jorder omgiver Gaarden, men strækker sig dog længst mod Ø. Indkørslen til Gaardspladsen sker mellem de 2 Halvdele, hvori den s. Længe er delt.

Hvedehavegaard, Bloustrød Sogn. Postforb.: Hørsholm, og St.: Kokkedal, hvortil c. 2½ Km. Gaarden ligger c. 15 Km. fra Hillerød. Ejer: *Lars Jensen Nielsen*, som overtog Gaarden i 1887, er født paa Ejendommen 8. Juli 1860 og gift med *Kirstine Andersen*, født i Karlebo Sogn 3. Oktbr. 1865.

Matr.-Nr. 3a af Usserød. Hartkorn 4 Tdr. 5 Skpr. 1½ Alb. Ejendomsskyld 30,000 Kr. Brandassurance for Bygningerne 20,600 Kr. Areal 70 Tdr. Ld., deraf Ager 66, Skov 3, Have og Gaardsplads 1. Agermarken drives i en 8 Marksdrift:

benyttet Brak, Vintersæd, Roer, Byg, Havre og 3aars Græs. Jordens Bonitet er af noget blandet Beskaffenhed. Der holdes 18 Køer, 17 Stkr. Ungkvæg og Kalve og 1 Tyr af rød dansk Race, 4 Heste, 2 Plage og 5 Faar. Sidste Aar solgtes c. 20 Fedesvin.



Hvedehavegaard.

Hvedehavegaard er Arvefæste siden Udskiftningen af Kronens Fæstegods. Den nuv. Ejer har faaet den efter sin Fader, Niels Hansen, der ogsaa havde den efter sin Fader, Hans Jensen, som havde faaet Gaarden ved Giftermaal med sin Formands Datter. Den brændte, da Hans Jensen ejede den, og de mustaaende Bygninger er opførte af ham.

Hovedb. er af Grundmur, Avlsb. dels af Grundmur, dels af Bindingsværk, alle med Straatage. — De bølgeformede Jorder omgiver Gaarden, der ligger frit med vid Udsigt. Gaardspladsen er aaben mod N. ud mod den forbigørende Vej.

Breeltegaard, Bloustrød Sogn. Postforb.: Hørsholm, og St.: Kokkedal, hvortil c. 1½ Km. Gaarden ligger c. 15 Km. fra Hillerød. Ejer: *Laur. Jensen*, som overtog Gaarden i 1901, er født paa Ejendommen 5. Marts 1871 og gift med *Johanne Petersen*, født i Bloustrød 24. Aug. 1874.



Breeltegaard.

Matr.-Nr. 7a m. fl. af Usserød. Hartkorn 5 Tdr. 5 Skpr. 2 Alb. Ejendoms- skyld 50,000 Kr. Brandassurance for Bygningerne c. 33,000 Kr. Areal 64 Tdr. Ld., deraf Ager 61½, Mose ½, Veje 1, Have og Gaardsplads 1. Agermarken drives i en 8 Marksdrift: Havre, Helbrak, Vintersæd, Roer, Byg og 3aars Græs. Jordens Bonitet er i Halvdelen af Arealet Lermuld, i den anden Halvdel gruset. Der holdes 16 Køer, 8 Stkr. Ungkvæg og Kalve og 1 Tyr af rød dansk Race, 4 Heste, 3 Plage og Føl samt 2 Faar. Sidste Aar solgtes c. 25 Fedesvin.

Breeltegaard er Arvefæste. Den ligger tæt ved Breeltevang omtrent midt paa sine bølgeformede Jorder. Den nuv. Ejer har taget Gaarden i Arv efter sin Fader, Hans Jensen, som selv havde den efter sin Fader, Jens Jensen. Gaarden skal have været længe i Slægten.

De nustaaende, grundmurede Bygninger er opførte 1914, efter at den gamle Gaard var brændt. Hovedb. er opført i Villastil med Stentag; ogsaa Avlsb. er belagte med Stentage. Elektrisk Lys og Kraft er indlagt. — Gaarden ligger meget frit og har vid Udsigt undtagen mod den ene Side, hvor der strækker sig en Skov.

Hammerholmgaard, Karlebo Sogn. Postforb.: Hørsholm, og St.: Kokkedal, hvortil c. 5 Km. Gaarden ligger c. 9½ Km. fra Hillerød. Ejer: *Hans Petersen*, som overtog Gaarden i 1868, er født i Gunderød 13. Septbr. 1841 og gift med *Karen Hansen*, født paa Ejendommen 23. Oktbr. 1845. Ejeren driver Gaarden i Forbindelse med sin Søn, *Hans Petersen*, født paa Ejendommen 7. Febr. 1871.

Matr.-Nr. 8a af Karlebo. Hartkorn 4 Tdr. 7 Skpr. Ejendomsskyld 32,000 Kr. Brandassurance for Bygningerne c. 23,000 Kr. Areal 75 Tdr. Ld., deraf Ager 74, Have og Gaardsplads 1. Agermarken drives i en 8 Marksdrift: Havre, Brak, Vintersæd, Roer, Byg, Byg og 2aars Græs. Jordens Bonitet er noget uensartet. Der holdes 20 Køer, 14 Stkr. Ungkvæg og Kalve og 1 Tyr af rød dansk Race, 5 Heste og 2 Plage. Sidste Aar solgtes c. 50 Fedesvin.

Hammerholmgaard ligger omtrent midt paa sine bakkede Jorder c. 1 Km. V. for Karlebo. Bygningerne er alle af Grundmur med Straatage, opførte af den nuv. Ejers Svigerfader, Hans Nielsen, der havde faaet den efter Hans Larsen, som havde den efter Anders Andersen.

Avlsholmgaard, Karlebo Sogn. Postforb. og St.: Kokkedal, hvortil c. 5 Km. Tlf. 13 over Karlebo Central. Gaarden ligger c. 10 Km. fra Hillerød. Ejer: *Johan Andersen*, som overtog Gaarden i 1899, er født paa Ejendommen 15. Aug. 1868.

Matr.-Nr. 12a af Karlebo. Hartkorn 4 Tdr. 4 Skpr. 3 Fdkr. ¼ Alb. Ejendomsskyld 30,000 Kr. Brandassurance for Bygningerne 23,980 Kr. Areal 56 Tdr. Ld., deraf Ager 53, Veje og Vandløb 2, Have og Gaardsplads 1. Agermarken drives i en 7 Marksdrift: benyttet Brak, ½ Rug ½ Hvede, Roer, Byg, Havre og 2aars Græs. Jordens Bonitet er ikke helt ensartet, men dog hovedsagelig lermuldet. Der holdes 19 Køer, 13 Stkr. Ungkvæg og Kalve og 1 Tyr af rød dansk Race, 4 Heste og 4 Plage og Føl. Sidste Aar solgtes c. 55 Fedesvin.

Avlsholmgaard er Arvefæste siden før Udskiftningen af Kronens Gods. Bygningerne er af Grundmur med Straatage, tildels opførte 1904—05 af den nuv. Ejer, der samtidig satte en Kvist paa Hovedb. ud til Gaardsiden. Jorderne er kuperede.

Før den nuv. Ejer har hans Fader, N. P. Andersen, og før ham hans Fader, Anders Nielsen, ejet Gaarden.

Bregnegaard, Karlebo Sogn. Postforb.: Hørsholm, og St.: Lillerød, hvortil c. 4½ Km. Gaarden ligger c. 9 Km. fra Hillerød. Ejer: *Niels Laurits Jensen*, som overtog Gaarden i 1894, er født paa Ejendommen 14. Jan. 1866.

Matr.-Nr. 1a m. fl. af Kirkelte. Hartkorn 3 Tdr. 5 Skpr. Ejendomsskyld 23,000 Kr. Brandassurance for Bygningerne 20,900 Kr. Areal 39 Tdr. Ld., deraf Ager 38, Have og Gaardsplads 1. Agermarken drives i en 7 Marksdrift: Havre, Brak, Vintersæd, Roer, Byg og 2aars Græs. Jordens Bonitet er overvejende lermuldet. Der holdes 14 Køer, 10 Stkr. Ungkvæg og Kalve og 1 Tyr af rød dansk Race, 3 Heste og 2 Plage. Mælken sælges til København.

Bregnegaard er Arvefæste og har gennem flere Generationer tilhørt samme Slægt. Fra Niels Jensen gik den i Arv til hans Søn, Lars Jensen, der efterfulgtes af sin Søn, Jens Larsen, den nuv. Ejers Fader.

Gaarden ligger meget højt med vid Udsigt til den smukke, skovrige Egn. Jorderne er bølgeformede, men ligger bekvemt samlede om Bygningerne, der er af Grundmur undtagen den ø. Længe, som er af Bindingsværk; alle Bygningerne er tækkede med Straa.

Frydenlyst, Karlebo Sogn. Postforb.: Hørsholm, og St.: Lillerød, hvortil c. 4 Km. Gaarden ligger c. 9 Km. fra Hillerød. Ejer: *Laurits Jensen*, som overtog Gaarden i 1900, er født paa Ejendommen 9. Febr. 1868.

Matr.-Nr. 2a af Kirkelte. Hartkorn 4 Tdr. 3 Skpr. 3 Fdkr. 1¼ Alb. Ejendomsskyld 32,500 Kr. Brandassurance for Bygningerne 23,600 Kr. Areal 69 Tdr. Ld., deraf Ager 66, Skov 2, Have og Gaardsplads 1. Agermarken drives i en



Frydenlyst.

8 Marksdrift: Havre, Brak, Vintersæd, Roer, Byg, Havre og 2aars Græs. Jordens Bonitet er overvejende Lermuld. Der holdes 17 Køer, 9 Stkr. Ungkvæg og Kalve og 1 Tyr af rød dansk Race, 4 Heste og 3 Plage og Føl. Sidste Aar solgtes c. 2 Grisesøer. Mælken sælges.

Frydenlyst var i sin Tid Fæste under Kronen, men blev allerede før Udskiftningen solgt til Arvefæste. Den nuv. Ejer har taget den i Arv efter sin Fader, Rasmus Jensen, hvis Fader, Jens Mortensen, ogsaa havde ejet den.

Bygningerne er gode og velholdte, alle af Grundmur med Straatage. Jordens Overflade er let bølgeformet. Gaarden er bygget i 1880erne af den nuv. Ejers Fader. Den ligger ret højt tæt Ø. for Kirkelte med fri Udsigt til alle Sider.

Bakkegaard, Karlebo Sogn. Postforb. og St.: Lillerød, hvortil c. 4 Km. Tlf. 26 over Karlebo Central. Gaarden ligger c. 9 Km. fra Hillerød. Ejer: *Hans*



Bakkegaard.

Chr. Andersen, som overtog Gaarden i 1913, er født i Uggerløse 7. April 1876 og gift med *Bertha Kirstine Petersen*, født paa Ejendommen 6. Septbr. 1884.

Matr.-Nr. 3a m. fl. af Kirkelte. Hartkorn 5 Tdr. 1 Skp. 2 Alb. Ejendomsskyld 44,000 Kr. Brandassurance for Bygningerne 23,900 Kr. Areal 93 Tdr. Ld.,

deraf Ager 91, Mose 1, Have og Gaardsplads 1. Agermarken drives i en 7 Marksdrift: benyttet Brak, Vintersæd, Roer, Byg, Havre og 2aars Græs. Jordens Bonitet er af blandet Beskaffenhed. Der holdes 25 Køer, 15 Stkr. Ungkvæg og Kalve og 2 Tyre af rød dansk Race, 6 Heste og 4 Plage og Føl. Der holdes 6 Grisesøer. Mælken sælges.

B a k k e g a a r d, der efter Udskiftningen blev Arvefæste, ligger, som Navnet antyder, højt med vid Udsigt over det omliggende, naturskønne Landskab. Den nuv. Ejer har faaet Gaarden efter sin Svigerfader, Chr. Pedersen, som havde den efter sin Fader, P. Christensen.

Jorderne er let bølgede; de omgiver Gaarden paa alle Sider, men strækker sig længst mod N. Hovedb., der er opført 1868, er af Grundmur ligesom den ø. Længe. De andre Avlsb. er dels af Bindingsværk, dels stampet af Ler. Alle Bygningerne har Straatage. Paa Ejendommen er installeret en Petroleumsmotor til Drift af de faste Maskiner. — I Hestebesætningen findes 4 Præmiehopper.

Grestedgaard, Karlebo Sogn. Postforb. og St.: Nivaa, hvortil c. 3 Km. Gaarden ligger c. 5 Km. fra Hørsholm, c. 14 Km. til Hillerød. Ejer: *Jørgen A. Petersen*, som overtog Gaarden 8. Jan. 1912, er født paa Ejendommen 13. Novbr. 1874 og gift med *Inger Kristine Larsen*, født i Hesselrød 22. Jan. 1889.

Matr.-Nr. 12a m. fl. af Vejenbrød. Hartkorn 5 Tdr. $\frac{3}{4}$ Alb. Ejendomsskyld 28,500 Kr. Areal 64 Tdr. Ld., deraf Ager 52, Eng 9, Mose 2, Skov $\frac{1}{2}$, Have og Gaardsplads $\frac{1}{2}$. Agermarken drives i en 7 Marksdrift: Halvbrak, Rug og Hvede, Roer og Kartoffler samt Blandsæd, Byg, Havre og 2 $\frac{1}{2}$ aars Græs. Der holdes 14 Køer, 14 Stkr. Ungkvæg og Kalve og 1 Tyr af den sortbrogede Hollænderrace, 4 Heste, 1 Plag og 6 Faar. Sidste Aar solgtes 6 Fedesvin og 24 Maanedsgriise.

G r e s t e d g a a r d ligger tæt ved Kystbanen c. 1000 M. V. for Lyngebæk. Den nuv. Ejers Fader, Hans Petersen, havde overtaget Gaarden efter sin Fader, Peter Nielsen, 1871. Ejeren havde bestyret Gaarden en Del Aar, inden han overtog den.

Hovedb. er opført 1912 af gule, haardbrændte, fugede Sten; den har Cementstenstag og Frontespice mod S. Avlsb. er 3 store, sammenbyggede Længer af Grundmur med Straatage. — Til alle Sider er der Udsigt til Skov, og ude mod Ø. kan man se ud over Øresund.

Elstrødgaard, Karlebo Sogn. Postforb. og St.: Kokkedal, hvortil c. 2 Km. Gaarden ligger c. 16 Km. fra Hillerød og Helsingør. Ejer: *Lars Peter Jensen*, som overtog Gaarden i 1892, er født i Asminderød 3. Oktbr. 1855 og gift med *Kristine Hansen*, født i Auderød 8. Marts 1861



Elstrødgaard.

Matr.-Nr. 2a m. fl. af Ullerød. Hartkorn 5 Tdr. 6 Skpr. 2 Fdkr. 2 Alb. Ejendomsskyld 33,300 Kr. Brandassurance for Bygningerne 23,900 Kr. Areal 40 Tdr. Ld., deraf Ager 39, Have og Gaardsplads 1. Agermarken drives i en 9 Marksdrift: Havre, Helbrak, Hvede, Byg, Roer, Havre og 3aars Græs. Jordens Bonitet er overvejende god Lermuld. Der holdes 20 Køer, 12 Stkr. Ungkvæg og Kalve og 1 Tyr af hollandsk Race, 5 Heste og 3 Plage og Føl. Mælken sælges.

Elstrødgaard ligger højt og frit tæt Ø. for Ullerød. Den nuv. Ejer overtog Gaarden efter sin Hustrus første Mand, Lars Christensen, der havde den efter sin Fader, Kr. Andersen. Gaarden blev Arvefæste paa Udsiftningstiden.

Alle Bygningerne er af Grundmur med Straatage. Bag Hovedb. ligger en meget stor, smuk Have. Gaarden ligger i den v. Side af de noget bølgeformede Jorder, men dens Beliggenhed er høj og fri med vid Udsigt over Egnen.

Ullerødgaard, Karlebo Sogn. Postforb. og St.: Kokkedal, hvortil c. ¼ Km. Gaarden ligger c. 12 Km. fra Hillerød. Ejer: *Lars P. Rasmussen*, som overtog Gaarden i 1915, er født i Bregninge paa Lolland 26. Marts 1862 og gift med *Marie Andersen*, født i Bakkebølle.

Matr.-Nr. 3a m. fl. af Ullerød. Hartkorn 4 Tdr. 4 Skpr. Ejendomsskyld 32,000 Kr. Areal 48½ Td. Ld., deraf Ager 45½, Eng og Mose 2, Have og Gaardsplads 1. Agermarken drives i en 7 Marksdrift: Havre, benyttet Brak, Vintersæd, Roer, Byg og 2aars Græs. Jordens Bonitet er nærmest noget letmuldet. Der holdes 15 Køer, 10 Stkr. Ungkvæg og Kalve og 1 Tyr af rød dansk og blandet Race, 4 Heste, 4 Plage og Føl og 1 Faar. Sidste Aar solgtes c. 20 Fedesvin.

Ullerødgaard har tilhørt samme Slægt i 150 Aar. Den nuv. Ejer har købt den af Christiansen, som kun havde Gaarden i c. 1½ Aar; han havde købt den af Lars P. Andersen, der var født paa Gaarden og overtog den efter sin Fader, Anders Larsen.

Bygningerne er af Grundmur undtagen den ø. Længe, der har lerstampede Vægge. Der er Straatage paa alle Bygningerne. — Jorderne strækker sig mod SØ. over et let bølget Terræn.

Holbo Herred.



Skovgaard, Esbønderup Sogn. Postforb.: Esrom, og St.: Saltrup, hvortil c. 2 Km. Gaarden ligger c. 16 Km. fra Hillerød. Ejer: *Julius Bock*, som overtog Gaarden i 1902, er født i Holsten 28. Juli 1858.

Matr.-Nr. 5a af Esbønderup. Hartkorn 3 Tdr. 5 Skpr. 2 Alb. Ejendomsskyld 30,000 Kr. Brandassurance for Bygningerne c. 23,000 Kr. Areal 54 Tdr. Ld., deraf Ager 42, Eng 6½, bortforpagtet 4, Have og Gaardsplads 1½. Agermarken drives i en 7 Marksdrift: Havre, Brak, Vintersæd, Blandsæd, ½ Roer ½ Kartofler, Havre og 1aars Græs. Jordens Bonitet er overvejende let Lermuld. Der holdes 12 Køer, 6 Stkr. Ungkvæg og Kalve og 1 Tyr af rød dansk Race og 4 Heste. Sidste Aar solgtes c. 150 Maanedsgriise af 8 Grisesøer.

Skovgaard ligger ved Landevejen c. 1 Km. SØ. for Esbønderup. Den nuv. Ejer har købt Gaarden af C. E. Dangaard, som kun havde den i 2 Aar.

Jorderne er kuperede; de 40 Tdr. Ld. ligger mod Ø., de 14 Tdr. Ld. mod SV. Hovedb. er af Grundmur ligesom den v. og n. Længe, medens den s. Længe er af ældre Bindingsværk, alt med Straatage.

Sippegaard, Esbønderup Sogn. Postforb.: Esrom, og St.: Saltrup, hvortil c. 1½ Km. Gaarden ligger c. 16 Km. fra Hillerød. Ejer: *Chr. Jensen*, som overtog Gaarden 4. Novbr. 1915, er født i Danstrup 25. Septbr. 1876 og gift med *Betty Frandsen*, født i Ringe Sogn 19. Septbr. 1876.

Matr.-Nr. 6a m. fl. af Esbønderup. Hartkorn 5 Tdr. 6 Skpr. 3 Fdkr. 2¼ Alb. Ejendomsskyld 31,160 Kr. Brandassurance for Bygningerne c. 18,900 Kr. Areal 60 Tdr. Ld., deraf Ager 43, Eng 16, Have og Gaardsplads 1. Agermarken drives i en 7 Marksdrift: Havre, ½ Blandsæd ½ Kartofler, Vintersæd, Roer, Byg, Blandsæd og 1aars Græs. Jordens Bonitet er af blandet Beskaffenhed. Der holdes 15 Køer, 14 Stkr. Ungkvæg og Kalve og 1 Tyr af rød dansk Race, 4 Heste og 3 Plage og Føl. Sidste Aar solgtes c. 55 Fedesvin.

Sippegaard ligger i det nØ. Hjørne af sine bølgeformede Jorder. Engen ligger c. ½ Km. NØ. for Gaarden og skal drives med Frøavl, Roer og vedvarende Græs. Byg-

ningerne er af Grundmur med Straatage; Hovedb., der ligger mod N., er opført ved Midten af forrige Aarh.

Gaarden er Arvefæste under Kronen. Den nuv. Ejer har købt den af Jens Peter Jensen.

Søgaard, Esbønderup Sogn. Postforb.: Esrom, og St.: Saltrup, hvortil c. 2 Km. Tlf. 10 over Esrom Central. Gaarden ligger c. 17 Km. fra Hillerød. Ejer: *Axel Christiansen*, som overtog Gaarden i 1905, er født paa Ejendommen 11. Febr. 1876 og gift med *Gudrun Nielsen*, født i Hjørlunde Sogn 10. Septbr. 1885.

Matr.-Nr. 7a af Esbønderup. Hartkorn 3 Tdr. 6 Skpr. 1 Fdkr. $1\frac{3}{4}$ Alb. Ejendomsskyld 30,000 Kr. Brandassurance for Bygningerne 18,200 Kr. Areal 64 Tdr. Ld., deraf Ager $47\frac{1}{2}$, Eng $15\frac{1}{2}$, Have og Gaardsplads 1. Agermarken drives i en 7 Marksdrift: Havre, benyttet Brak, Vintersæd, Havre, Roer, Byg og



Søgaard.

laars Græs. Jordens Bonitet er af blandet Beskaffenhed. Der holdes 20 Køer, 15 Stkr. Ungkvæg og Kalve og 1 Tyr af rød dansk Race, 4 Heste og 3 Plage og Føl. Sidste Aar solgtes c. 80 Fedesvin.

Søgaard er Arvefæste. Den ligger c. 1 Km. N. for Esbønderup ved Vejen til Søborg, omgivet af sine tildels jævne Jorder. Den nuv. Ejer har overtaget Gaarden efter sin Fader, Christian Rasmussen, der ogsaa havde den efter sin Fader, Rasmus Larsen. Der er for nylig købt en Parcel i Søborg Sø, og den er medregnet i Opgivelsen af Arealet.

Alle Bygningerne er af Grundmur, hovedsagelig med Straatage. Hovedb. ligger mod S. — I sin Tid hørte der yderligere 25 Tdr. Ld. til Gaarden, men de er forlængst fraskilt og bebygget og tilhører den nuv. Ejers Farbroder. Men af det ovenfor nævnte Engareal er c. 12 Tdr. Ld. nylig købt som en Parcel af Søborg Sø, saa derved har Ejendommen igen faaet Vækst.

Kollekildegaard, Esbønderup Sogn. Postforb.: Esrom, og St.: Hornbæk, hvortil c. 7 Km. Tlf. 38 over Esrom Central. Gaarden ligger c. 16 Km. fra Helsingør. Ejer: Sognefoged *Ole Christensen Olsen*, som overtog Gaarden i 1905, er født paa Ejendommen 17. Aug. 1877 og gift med *Bertheline Nielsen*, født i Tikøb Sogn 12. Septbr. 1880.

Matr.-Nr. 3c m. fl. af Villingerød. Hartkorn 2 Tdr. 5 Skpr. Ejendomsskyld 28,000 Kr. Brandassurance for Bygningerne 17,221 Kr. Areal 46 Tdr. Ld., deraf Ager 45, Have og Gaardsplads 1. Agermarken drives i en 9 Marksdrift: benyttet Brak, Vintersæd, Roer, Byg, Blandsæd, Havre og 3aars Græs. Jordens Bonitet er af blandet Beskaffenhed. Der holdes 14 Køer, 5 Stkr. Ungkvæg og Kalve og 1 Tyr af rød dansk Race, 4 Heste, 2 Plage og 4 Faar. Sidste Aar solgtes c. 30 Fedesvin.

Kollekildegaard ligger tæt Ø. for Snevred Skov c. 1 Km. S. for Villingerød. Den nuv. Ejer har arvet Gaarden efter sin Fader, Carl Olsen, hvis Fader, Ole Christensen, 1848 samlede og byggede Gaarden.

Jorderne er jævne, og de er merglede af den nuv. Ejers Fader. Gaarden ligger

midt paa sin Mark. Desuden har han undermuret alle de tidligere Bindingsværkhuse, saa alle Bygningerne nu er af Grundmur med Straatage.



Kollekildegaard.

Paa Gaarden er der en Faarestamme, hvis Stamfader var en Vædder, der blev købt 1876. Gennem Aarene har den nuv. Ejers Fader vundet mange høje Præmier for sine Stamfaar.

Nyvangsgaard, Esbønderup Sogn. Postforb.: Esrom, og St.: Hornbæk, hvortil c. 5 Km. Tlf. 33^o over Hornbæk Central. Gaarden ligger c. 21 Km. fra Hillerød og Helsingør. Ejer: *P. C. Pedersen*, som overtog Gaarden i 1892, er født paa Ejendommen 11. Septbr. 1862 og gift med *Hansine Petersen*, født i Tikøb Sogn 8. Juli 1875.

Matr.-Nr. 11a af Villingerød. Hartkorn 3 Tdr. 6 Skpr. 2 Alb. Ejendoms-skyld 30,000 Kr. Brandassurance for Bygningerne c. 24,000 Kr. Areal 50 Tdr. Ld., deraf Ager 49, Have og Gaardsplads 1. Agermarken drives i en 7 Marksdrift:



Nyvangsgaard.

Rug efter Halvbrak, $\frac{1}{2}$ Blandsæd $\frac{1}{2}$ Roer, Byg, Havre og 2aars Græs. Jordens Bonitet er letmuldet. Der holdes 12 Køer, 8 Stkr. Ungkvæg og Kalve og 1 Tyr af rød dansk Race, 4 Heste og 1 Plag. Sidste Aar solgtes c. 30 Fedesvin.

Nyvangsgaard er en af Arvefæstegaardene, som oprettedes, da Kronens Gods i Nordsjælland blev udskiftet. Den nuv. Ejer har overtaget Gaarden efter sin Fader, Lars Petersen, hvis Fader, Peter Larsen, havde købt den.

Efter en Brand 1900 blev de nustaende kønne Bygninger opførte af Grundmur med Stentage. Hovedb. er i Villastil med Kvist mod Havesiden; den flyttedes efter Branden fra Gaardens Nordside til dens Østside. Eget Vandværk drives ved Vindmotor. — Af Jorderne, der er overvejende jævne, ligger Hovedparten godt samlet om Gaarden, medens $2\frac{1}{2}$ Skifte ligger paa den ø. Side af Vejen.

Bakkegaard, Esbønderup Sogn. Postforb.: Græsted, og St.: Saltrup, hvortil c. 5 Minutters Gang. Gaarden ligger c. 16 Km. fra Hillerød. Ejer: *Hans Chr. Jensen*, som overtog Gaarden i 1914, er født paa Ejendommen 19. Febr. 1882.

Matr.-Nr. 2a m. fl. af Saltrup. Hartkorn 5 Tdr. 2 Fdkr. 2 Alb. Ejendomsskyld 33,000 Kr. Areal 58½ Td. Ld., deraf Ager 33, Eng 24½, Have og Gaardsplads 1. Agermarken drives i en 8 Marksdrift: Havre, benyttet Brak, Vintersæd, Roer, Byg, Havre og 2aars Græs. Jordens Bonitet er lidt uensartet. Der holdes 12 Køer, 13 Stkr. Ungkvæg og Kalve og 1 Tyr af rød dansk Race, 4 Heste, 4 Plage og Føl og 2 Faar. Sidste Aar solgtes 18 Fedesvin.

Bakkegaard blev Arvefæste ved Udskiftningen af Krongodset; siden da har Gaarden været i den nuv. Ejers Slægts Besiddelse. Jorderne er noget bølgede med størst Udstrækning mod Ø.; dog er en Udlod paa 12 Tdr. Ld. fraliggende mod S.

Bygningerne er opførte af den nuv. Ejers Fader og er hovedsagelig af Grundmur med Straatage; Hovedb. ligger mod S. — Det er Ejerens Fader, Lars Jensen, og dennes Svigerfader, Søren Jørgensen, der har haft Gaarden forud for ham.

Sædholmgaard, Esbønderup Sogn. Postforb.: Græsted, og St.: Saltrup, hvortil c. 5 Minutters Gang. Gaarden ligger c. 15½ Km. fra Hillerød. Ejer: *Hans C. C. Larsen*, som overtog Gaarden i 1907, er født paa Ejendommen 9. Aug. 1886 og gift med *Ingeborg Andersen*, født i Badstrup pr. Lyngø 28. Febr. 1890.

Matr.-Nr. 4a af Saltrup. Hartkorn 4 Tdr. ¼ Alb. Ejendomsskyld 28,000 Kr. Brandassurance for Bygningerne 23,500 Kr. Areal 51 Tdr. Ld., deraf Ager 41, Eng 9, Have og Gaardsplads 1. Agermarken drives i en 8 Marksdrift: Havre, benyttet Brak, Vintersæd, Byg, Roer, Havre og 2aars Græs. Jordens Bonitet er af blandet Beskaffenhed. Der holdes 12 Køer, 4 Stkr. Ungkvæg og Kalve og 1 Tyr af rød dansk Race, 4 Heste og 2 Plage. Sidste Aar solgtes c. 10 Fedesvin.

Sædholmgaard Jorder strækker sig mod SV. Overfladen er bakket, og Arealet gennemskåret af Banelinien og Veje. Engen er nylig købt til; den hører for største Parten til Søborg Sø.

Bygningerne er af Grundmur med Straatage. Hovedb. ligger mod S., og fra den strækker en stor, gammel Have sig ud mod Landevejen. — Den nuv. Ejer har overtaget Gaarden efter sin Fader, Carl Larsen, som havde den efter sin Svigerfader, Hans Nielsen. Den var forud under Krongodset, men er nu Arvefæste.

Stenslettegaard, Nøddebo Sogn. Postforb. og St.: Fredensborg, hvortil c. 8 Km. Gaarden ligger c. 9 Km. fra Hillerød. Ejer: *Lars Peter Rasmussen*, som overtog Gaarden i 1909, er født i Annisse 23. Marts 1887 og gift med *Caroline Hansen-Ruth*, født i Alsønderup 15. Aug. 1885.

Matr.-Nr. 6 m. fl. af Nøddebo. Hartkorn 5 Tdr. 3 Skpr. ¼ Alb. Ejendomsskyld 34,000 Kr. Brandassurance for Bygningerne 23,500 Kr. Areal 68 Tdr. Ld., deraf Ager 50, Eng 11, bortforpagtet paa 99 Aar 6, Have og Gaardsplads 1. Agermarken drives i en 8 Marksdrift: Havre, benyttet Brak, Vintersæd, Roer, Byg, Havre og 2aars Græs. Jordens Bonitet er noget uensartet. Der holdes 14 Køer, 15 Stkr. Ungkvæg og Kalve og 1 Tyr af rød dansk Race, 4 Heste og 4 Plage og Føl. Sidste Aar solgtes c. 20 Fedesvin.

Stenslettegaard er Selveje. Gaarden er bekendt for sin smukke Beliggenhed midt paa sine flade Jorder. Af Engen er 6 Tdr. Ld. kultiveret.

Bygningerne er alle af Grundmur med Spaantag paa Hovedb., Paptage paa Avlsb. Jorderne er flade med Gaarden midt i Marken. — Den forrige Ejer hed Valdemar Blad, som 2 Aar, før han solgte den, havde købt den af en Kruse.

Kierkegaard, Søborg Sogn. Postforb.: Græsted, og St.: Paarup, hvortil c. 1 Km. Gaarden ligger c. 20 Km. fra Hillerød. Ejer: *Peder Tengsager*, som overtog Gaarden 1. Juli 1915, er født i Vinding ved Holstebro 3. Jan. 1885 og gift med *Karen Jørgensen*, født i Valdby Sogn 29. Septbr. 1889.

Matr.-Nr. 4a m. fl. af Søborg. Hartkorn 6 Tdr. 1 Alb. Ejendomsskyld 36,000 Kr. Brandassurance for Bygningerne c. 26,000 Kr. Areal 54 Tdr. Ld., deraf Ager 50, Mose 3, Have og Gaardsplads 1. Agermarken drives i en 7 Marksdrift: 6rd. Byg,

$\frac{1}{2}$ Rug $\frac{1}{2}$ Hvede, Roer, Byg, Havre og 2aars Græs. Jordens Bonitet er Lermuld, tildels med Søbund. Der holdes 18 Køer, 15 Stkr. Ungkvæg og Kalve og 1 Tyr af rød dansk Race, 4 Heste, 2 Plage og 3 Faar. Sidste Aar solgtes c. 75 Fedesvin.

Kierkegaard er sammenkøbt af forskellige Parceller for c. 130 Aar siden og var nogle Aar Fæste under Kronens Gods, men blev saa ved Udskiftningen Arvefæste.

Gaardens Jorder skraaner jævnt ned mod Søborg Kanal. Hovedb. og Avlsb. er alle af Grundmur med Tage af Spaan og Cementsten. — Gaarden er oprindelig samlet af den forrige Ejer, Hans Christiansens Fader. Den Gang laa den inde i Søborg, nu c. 1 Km. N. for Byen.

Søndre Toftegaard, Søborg Sogn. Postforb.: Esrom, og St.: Græsted, hvortil c. 3 Km. Tlf. 17 over Firhøj Central. Gaarden ligger c. 19 Km. fra Hillerød. Ejer: *Svend Peder Andersen*, som overtog Gaarden i 1900, er født paa Ejendommen 18. Juli 1861 og gift med *Karoline Nielsen*, født i Græsted Sogn 29. Juni 1868.

Matr.-Nr. 6a m. fl. af Søborg. Hartkorn 5 Tdr. 3 Fdkr. 1 Alb. Ejendomsskyld 30,000 Kr. Brandassurance for Bygningerne c. 24,000 Kr. Areal 44 Tdr. Ld., deraf Ager $37\frac{1}{2}$, Eng 4, Tørvemose 2, Have og Gaardsplads $\frac{1}{2}$. Agermarken drives i en 7 Marksdrift: benyttet Brak, hovedsagelig Hvede, Havre, $\frac{1}{3}$ Byg $\frac{1}{3}$ Roer



Søndre Toftegaard.

$\frac{1}{3}$ Kartoffler, Havre og 2aars Græs. Jordens Bonitet er Lermuld. Der holdes 12 Køer, 12 Stkr. Ungkvæg og Kalve og 1 Tyr af rød dansk Race, 4 Heste og 2 Plage. Sidste Aar solgtes c. 40 Fedesvin.

Søndre Toftegaard hørte før Udskiftningen under Kronen, men er nu forlængst Arvefæste. Oprindelig laa Gaarden inde i Byen, og da fødtes den nuv. Ejer paa den, da hans Fader, Ole Andersen, ejede den. Men denne solgte Gaarden til Lars Hansen, som flyttede den ud paa dens nuv. Plads c. $\frac{1}{2}$ Km. SØ. for Søborg. Siden solgte han Gaarden til Chr. Rasmussen, der solgte til Grdr. Dyresen.

Bygningerne er af Grundmur med Stentag paa Hovedb. og Paptage paa Avlsb.; Hovedb. ligger mod S. Benzinmotor er installeret til Drift af de faste Maskiner, og Gaarden har sit eget Vandværk, der drives af Vindmotor. — Gaarden ligger nærmest i den n. Side af Jorderne, der skraaner ned til Søborg Sø.

Dønholm, Søborg Sogn. Postforb.: Gilleleje, og St.: Paarup, hvortil c. $1\frac{1}{4}$ Km. Gaarden ligger c. 20 Km. fra Hillerød. Ejer: *Hans Julius Nielsen*, som overtog Gaarden i 1886, er født i Søborg Sogn 6. Septbr. 1868 og gift med *Petrea Jensen*, født sammesteds 25. Marts 1873.

Matr.-Nr. 13a m. fl. af Fjellingstrup. Hartkorn 6 Tdr. 4 Skpr. 3 Fdkr. $\frac{1}{2}$ Alb. Ejendomsskyld 38,000 Kr. Areal 57 Tdr. Ld., deraf Ager $54\frac{1}{2}$, Mose $1\frac{1}{2}$, Have og Gaardsplads 1. Agermarken drives i en 7 Marksdrift: Havre, benyttet Brak, $\frac{1}{3}$ Rug $\frac{1}{3}$ Hvede $\frac{1}{3}$ Roer, Byg, Havre og 2aars Græs. Jordens Bonitet er over-

vejende god Lermuld. Der holdes 14 Køer, 10 Stkr. Ungkvæg og Kalve og 1 Tyr af rød dansk Race, 4 Heste, 2 Plage og 2 Faar. Sidste Aar solgtes c. 20 Fedesvin.

Dønholm kaldes denne Gaard i det gamle Arvefæstebrev fra Udskiftningen af Kronens Gods. Den ligger i Fjellingstrup med de overvejende flade Jorder strakt ud mod Ø. og S.

Bygningerne er opførte af den nuv. Ejer og af den forrige Ejer og dennes Fader af Grundmur med Skifertag paa Hovedb. og Straatage paa Avlsb. — Gaarden Navn er nu mellem Egnens Folk »Dønholmgaard«.

Glædehøjgaard, Søborg Sogn. Postforb.: Esrom, og St.: Paarup, hvortil c. 2 Km. Gaarden ligger c. 22½ Km. fra Hillerød. Ejer: *Ole August Svendsen*, som overtog Gaarden i 1879, er født paa Ejendommen 25. Maj 1859 og gift med *Kristiane Nielsen*, født paa Damsgaard i Søborg 18. Decbr. 1857.

Matr.-Nr. 15a m. fl. af Søborg. Hartkorn 5 Tdr. 1 Skp. 1½ Alb. Ejendoms-skyld 28,440 Kr. Brandassurance for Bygningerne 23,700 Kr. Areal 48 Tdr. Ld., deraf Ager 42, Mose 5, Have og Gaardsplads 1. Agermarken drives i en 8 Marksdrift: Havre, benyttet Brak, Rug eller Hvede, Roer, Byg, Blandsæd og 2aars



Glædehøjgaard.

Græs. Jordens Bonitet er god Lermuld. Der holdes 12 Køer, 12 Stkr. Ungkvæg og Kalve og 1 Tyr af rød dansk Race, 4 Heste og 2 Plage. Sidste Aar solgtes c. 25 Fedesvin.

Glædehøjgaard ligger c. 2 Km. NØ. for Søborg By, fra hvilken den blev udflyttet under Udskiftningen, samtidig med at den blev Arvefæste. Sit Navn skal Gaarden have efter en Høj, der laa S. for Ejendommen, og hvor der fortælles, at der i gamle Dage har staaet et stort Slag. Den nuv. Ejer har arvet Gaarden efter sin Fader, Svend Nielsen, som havde giftet sig den til med Anders Andersens Enke.

Hovedb., der er c. 60 Aar gammel, er ligesom den ø. og s. Længe af Grundmur, medens den n. Længe er af Bindingsværk, alle tækkede med Straa. — Jorderne er jævne med svag Skraanen mod N.

Stendyssegaard, Søborg Sogn. Postforb.: Esrom, og St.: Paarup, hvortil c. 3 Km. Tlf. 21 over Firhøj Central. Gaarden ligger c. 21 Km. fra Hillerød. Ejer: *Otto Larsen*, som overtog Gaarden 1. Septbr. 1902, er født paa Ejendommen 9. Decbr. 1873 og gift med *Andrea Hansen*, født i Frederikssund 13. Oktbr. 1878.

Matr.-Nr. 18a m. fl. af Søborg. Hartkorn 6 Tdr. 1 Skp. 3 Fdkr. ¼ Alb. Ejendoms-skyld 40,000 Kr. Brandassurance for Bygningerne c. 24,000 Kr. Areal 65 Tdr. Ld.; deraf Ager 53½, Eng 7½, Veje 2, Have og Gaardsplads 2. Agermarken drives i en 9 Marksdrift: Hvede efter Halvbrak, Havre, Roer, 2rd. Byg, Kartofler, Havre, Engsvingel og 1½aars Hundegræs. Engen benyttes til Græsning. Jordens Bonitet er let Lermuld. Der holdes 16 Køer, 14 Stkr. Ungkvæg og Kalve og 1 Tyr af rød dansk Race, 4 Heste og 4 Plage og Føl. Sidste Aar solgtes c. 200 Fedesvin. Paa Ejendommen er der Avlscenter for Svin.

Stendyssegaard kaldes i Amtstuens Bøger kun »Stendysse«; Endelsen »gaard« er langt senere føjet til, som de gamle, oprindelige Navne saa ofte maa dølge det. Gaarden

er Arvefæste siden Udskiftningen. Dens Jorder er bakkede, men ligger bekvemt samlede om Gaarden.

Bygningerne er ganske overvejende af Grundmur med Tage af Straa og Pap. Den v. Længe har Trimpel. Benzinmotor er installeret. — Ejeren har i Aarenes Løb faaet c. 100 Præmier for Heste, Kvæg og Svin. Hele Markbruget er i 1916 bleven præmieret af de samvirkende sjællandske Landboforeninger.

Lundebakkegaard, Søborg Sogn. Postforb.: Esrom, og St.: Paarup, hvortil c. 3½ Km. Tlf. 5 over Firhøj Central. Gaarden ligger c. 22 Km. fra Hillerød. Ejer: *Laurids Nielsen*, som overtog Gaarden i 1907, er født paa Ejendommen 17. Juni 1878 og gift med *Christie Feilberg*, født paa Søborggaard 29. Maj 1877.

Matr.-Nr. 19a m. fl. af Søborg. Hartkorn 5 Tdr. 4 Skpr. 3 Fdkr. 2¼ Alb. Ejendomsskyld 38,000 Kr. Brandassurance for Bygningerne 27,500 Kr. Areal 54 Tdr. Ld., deraf Ager 51, Tørvemose 1, udyrket Jord 1, Have og Gaardsplads 1. Agermarken drives i en fri-9 Marksdrift med blandt andet 2 Marker Hundegræs til Frøavl, 1 Mark Grønærter til Conserves og desuden Løg, Frøroer og andre



Lundebakkegaard.

Handelsplanter. I Frimarksdriften findes dog ogsaa Byg, Havre, Kartoffler og en Græsmark ind mellem de andre Afgrøder. Jordens Bonitet er let lermuldet. Der holdes 4 Heste og 4 Grisesøer og solgtes sidste Aar c. 80 Maanedsgriise. Da Driften er beregnet paa Brug af Kunstgødning, holdes ingen Kvægbesætning.

Lundebakkegaard var først Livsfæste, blev saa ved Udskiftningen af Krongodset Arvefæste og er nu ren Ejendom. Den nuv. Ejer har faaet den efter sin Fader, Lars Nielsen, som 1878 købte den af Anders Svendsen.

Gaarden, der er aaben mod Ø., er bygget efter Brand 1908 og er helt af Grundmur. Hovedb. ligger mod S., opført i Villastil med Cementstenstag. Avlsb. har begge Paptage. Til Drift af de faste Maskiner er installeret en Petroleumsmotor. Gaarden med de nye, rummelige Bygninger gør et meget anseligt Indtryk; den ligger bekvemt midt paa sine noget bakkede Jorder.

Kannikebjerg, Søborg Sogn. Postforb.: Esrom, og St.: Saltrup, hvortil c. 4 Km. Gaarden ligger c. 19 Km. fra Hillerød. Ejer: Proprietær *C. G. de Coninck Schmith*, som overtog Gaarden i 1912, er født paa Nøjsomhed paa Lolland 11. Decbr. 1882 og gift med *Thyra Larsen*, født i Taastrup-Valby 11. Decbr. 1884.

Matr.-Nr. 20a m. fl. af Søborg. Hartkorn 4 Tdr. 4 Skpr. 3 Fdkr. 1 Alb. Ejendomsskyld 29,000 Kr. Brandassurance for Bygningerne 21,500 Kr. Areal 47 Tdr. Ld., deraf Ager 31, Eng 14, Veje og Grave 1, Have og Gaardsplads 1. Agermarken drives i en 8 Marksdrift: Havre, benyttet Brak, ½ Rug ½ Hvede, Roer, Byg, Havre og 2aars Græs. Jordens Bonitet er af noget blandet Beskøf-fenhed. Der holdes 14 Køer, 9 Stkr. Ungkvæg og Kalve og 1 Tyr af rød dansk Race, 4 Heste, 2 Plage og 2 Faar. Sidste Aar solgtes c. 50 Fedesvin.

Kannikebjerg ligger paa en høj Bakke c. 1 Km. Ø. for Søborg By. Gaarden har den nuv. Ejer købt af Grosserer Andersen, som 5 Aar før havde købt den af Anders Larsen, der havde den efter sin Fader.

Gaarden hørte i sin Tid til Krongodset, men blev Arvefæste paa Udskiftningstiden. Den ligger meget højt med milevid Udsigt til alle Sider. Bygningerne er af Grundmur,



Kannikebjerg.

Hovedb., der stammer fra Udskiftningen, rummer i sine Mure tillige noget ældgammelt Bindingsværk, og Tagene er af Straa. — Jorderne skraaner nedad fra Gaarden undtagen mod V., hvor Terrænet er noget bølgeformet. Englodden ligger c. 2 Km. mod SØ.

Aagaard, Søborg Sogn. Postforb.: Esrom, og St.: Saltrup, hvortil c. 4 Km. Gaarden ligger c. 18 Km. fra Hillerød. Ejer: *Hans Hansen*, som overtog Gaarden i 1905, er født paa Ejendommen 24. Febr. 1884 og gift med *Dora Jensen*, født i Græsted Sogn 2. Juni 1885.

Matr.-Nr. 4a m. fl. af Dragstrup. Hartkorn 4 Tdr. 5 Skpr. 3 Fdkr. Ejendoms-skyld 34,000 Kr. Areal 74 Tdr. Ld., deraf Ager 61, Eng 12, Have og Gaardsplads 1. Agermarken drives i en 9 Marksdrift. Jordens Bonitet er god Lermuld. Der holdes



Aagaard.

13 Køer, 26 Stkr. Ungkvæg og Kalve og 1 Tyr af rød dansk Race, 5 Heste, 3 Plage og Føl og 2 Faar. Sidste Aar solgtes c. 70 Fedesvin.

A a g a a r d er siden Udskiftningen af Krongodset Arvefæste. Gaarden har den nuv. Ejer faaet efter sin Fader, Chr. Hansen, som havde den efter sin Svigerfader, Chr. Hansen, der 1840 overtog den efter sin Bedstefader, S. Johannesen.

Hovedb., der ligger mod S., er ligesom de to Sidelænger af Grundmur, medens den n. Længe er af Bindingsværk, alle med Straatage. — Jorderne omgiver Gaarden over et noget bølgeformet Terræn. De 12 Tdr. Ld. Eng er en Parcel af Søborg Sø, som den nuv. Ejer har købt til.

Haregåbsgaard, Søborg Sogn. Postforb.: Esrom, og St.: Saltrup, hvortil c. 4 Km. Gaarden ligger c. 18 Km. fra Hillerød. Ejer: *Christian Hansen*, Dbmd., som overtog Gaarden 24. Juni 1865, er født i Græsted Sogn 24. Septbr. 1841

og gift med *Ellen Marie Christensen*, født paa Aagaard i Søborg Sogn 26. Novbr. 1845.

Matr.-Nr. 5 af Dragstrup. Hartkorn 4 Tdr. 7 Skpr. 1 Alb. Ejendomsskyld 29,000 Kr. Brandassurance for Bygningerne 20,300 Kr. Areal 64 Tdr. Ld., deraf Ager 60, Eng 3, Have og Gaardsplads 1. Agermarken drives i en 9 Marksdrift: Havre, benyttet Brak, $\frac{1}{3}$ Rug $\frac{1}{3}$ Roer $\frac{1}{3}$ Kartoffler, 2rd. Byg, 1aars Græs, Havre, 6rd. Byg og 2aars Græs. Jordens Bonitet er overvejende Lermuld. Der holdes 13 Køer, 13 Stkr. Ungkvæg og Kalve og 1 Tyr af rød dansk Race, 4 Heste, 3 Plage og Føl samt 6 Faar. Sidste Aar solgtes c. 40 Fedesvin.

Harregabsgaard købte den nuv. Ejers Fader, Hans Jørgensen, 1842 ved Auktion. Den er siden Udskiftningen Arvefæste. Bygningerne er alle af Grundmur med Straataage og er opførte af den nuv. Ejer.

Jorderne er bølgeformede; de har deres længste Udstrækning mod Ø. Engen ligger Ø. for Esrom Kanal op til Villingerød By.

Danevang, Søborg Sogn. Postforb.: Esrom, og St.: Paarup, hvortil c. 4 Km. Tlf. 15 over Firthøj Central. Gaarden ligger c. 21 Km. fra Hillerød. Ejer: *Hans Peter Anthon Hansen*, som overtog Gaarden i 1894, er født paa Ejendommen 29. Decbr. 1869 og gift med *Jenny Hansen*, født i Søborg 17. Jan. 1871.

Matr.-Nr. 1a m. fl. af Ferle. Hartkorn 4 Tdr. 5 Skpr. 1 Fdkr. $\frac{1}{4}$ Alb. Ejendomsskyld 34,000 Kr. Brandassurance for Bygningerne c. 32,000 Kr. Areal 61 Tdr. Ld., deraf Ager 44, Eng 16, Have og Gaardsplads 1. Agermarken drives i en 9 Marksdrift: Havre, benyttet Brak, $\frac{1}{2}$ Rug $\frac{1}{2}$ Hvede, Roer, Byg, $\frac{1}{2}$ Blandsød



Danevang.

$\frac{1}{2}$ Kartoffler, Havre og 2aars Græs. Jordens Bonitet er let Lermuld. Der holdes 16 Køer, 16 Stkr. Ungkvæg og Kalve og 1 Tyr af rød dansk Race, 4 Heste, 5 Plage og Føl samt 2 Faar. Sidste Aar solgtes c. 25 Fedesvin.

Danevang med sine anselige og smukke Bygninger ligger meget højt, saa den kan ses langvejs fra. Den har været Fæste under Kronen, men er siden Udskiftningen Arvefæste. Gaarden laa indtil 1907 inde i Byen, men da Ferle brændte, blev den flyttet ud af den nuv. Ejer, som havde overtaget den efter sin Fader, Hans Hansen, der selv havde faaet den efter sin Fader, Hans Petersen, hvis Fædrenegaard det var.

Bygningerne er af Grundmur med Tage af Cementsten. En Vindmotor driver de faste Maskiner og besørger Gaardens Vandforsyning, hvorimod Tærskemaskinen drives af en Petroleumsmotor. — Jorderne er bølgeformede og ligger godt samlede om Bygningerne.

Havegaard, Søborg Sogn. Postforb.: Esrom, og St.: Saltrup, hvortil c. 5 Km. Tlf. 16 over Firthøj Central. Gaarden ligger c. 20 $\frac{1}{2}$ Km. fra Hillerød. Ejer: *Niels Peter Andersen*, som overtog Gaarden i 1875, er født i Tikøb Sogn 1. Oktbr. 1852 og gift med *Regine Christiansen*, født paa Ejendommen 25. Novbr. 1851.

Matr.-Nr. 2a af Ferle. Hartkorn 4 Tdr. 5 Skpr. 3 Fdkr. $\frac{1}{2}$ Alb. Ejendomsskyld 30,000 Kr. Brandassurance for Bygningerne c. 28,000 Kr. Areal 61 Tdr. Ld.,

deraf Ager 45, Eng 15, Have og Gaardsplads 1. Agermarken drives i en 9 Marksdrift: Havre, $\frac{1}{2}$ Turnips $\frac{1}{2}$ Kartoffler, Byg, Vintersæd, Roer, Byg, Havre og 2aars Græs. Jordens Bonitet er let Lermuld. Der holdes 15 Køer, 15 Stkr. Ungkvæg



Havegaard.

og Kalve og 1 Tyr af rød dansk Race, 4 Heste og 2 Plage. Sidste Aar solgtes c. 100 Fedesvin.

Havegaard er overgaaet til den nuv. Ejer fra hans Svigerfader, Chr. Danielsen, som havde købt den af Anders Andersen. Gaarden er Arvefæste. Bygningerne er af Grundmur med Stentage og stammer fra 1907, da Ferle By brændte. Hovedb. ligger mod S. og er meget smuk, opført i Villastil. De let bølgede Jorder ligger mod Ø.

Over den kønne, nordsjællandske Egn med Bakker og Engdrag har man mod N. og V. en herlig Udsigt.

Søgaard, Søborg Sogn. Postforb. og St.: Firhøj, hvortil c. 600 M. Tlf. 12 over Firhøj Central. Gaarden ligger c. 23 Km. fra Hillerød. Ejer: *Hans L. Hansen*, som overtog Gaarden i 1907, er født paa Ejendommen 27. Juli 1882 og gift med *Karen Svendsen*, født i Passebæk 26. Jan. 1884.



Søgaard.

Matr.-Nr. 1a af Firhøj. Hartkorn 5 Tdr. 7 Skpr. 3 Fdkr. $1\frac{1}{4}$ Alb. Ejendoms- skyld 35,000 Kr. + Jernbaneskyld 5000 Kr. Brandassurance for Bygningerne 23,900 Kr. Areal 71 Tdr. Ld., deraf Ager 58, Eng 10, Mose 2, Have og Gaards- plads 1. Agermarken drives i en 9 Marksdrift: Havre, benyttet Brak, $\frac{1}{2}$ Rug $\frac{1}{2}$ Hvede, Kartoffler, Byg, Havre og 2aars Græs. Jordens Bonitet er god, let Ler- muld. Der holdes 15 Køer, 12 Stkr. Ungkvæg og Kalve og 1 Tyr af rød dansk Race, 5 Heste, 3 Plage og Føl samt 4 Faar. Sidste Aar solgtes c. 50 Fedesvin.

Søgaard ligger i det sø. Hjørne af sine kuperede Jorder. Den nuv. Ejer har taget Gaarden i Arv efter sin Fader, Nikolaj Hansen, som selv havde faaet den 1881 efter sin Fader, Hans Rasmussen. Til Arvefæste blev den købt af den nuv. Ejers Tip-oldefader, Lars Pedersen, da Udskiftningen af Krongodset blev gennemført.

Bygningerne er alle af Grundmur og tækkede med Straa og Pap. Hovedb. er noget ældre; den ligger mod Ø. Begge Sidelængerne er byggede af den nuv. Ejer.

Bonderupgaard, Søborg Sogn. Postforb. og St.: Gilleleje, hvortil c. 1½ Km. Tlf. 22 over Gilleleje Central. Gaarden ligger c. 24 Km. fra Hillerød. Ejer: *Jens Larsen*, som overtog Gaarden i 1911, er født i Faxe Sogn 10. Marts 1869 og gift med *Sophie Hansen*, født paa Fyn 12. Maj 1874.

Matr.-Nr. 1a m. fl. af Bonderup. Hartkorn 3 Tdr. 3 Skpr. 2 Fdkr. Ejendoms-skyld 30,000 Kr. Brandassurance for Bygningerne c. 22,000 Kr. Areal 47½ Td. Ld., deraf Ager 45½, Have og Gaardsplads 2. Agermarken drives i en 7 Marksdrift: benyttet Brak, Rug, Roer, Blandsæd, Blandsæd og 2aars Græs. Jordens Bonitet er af blandet Beskaffenhed. Der holdes 15 Køer, 12 Stkr. Ungkvæg og Kalve og 1 Tyr af rød dansk Race, 4 Heste og 3 Plage og Føl. Sidste Aar solgtes c. 30 Fedesvin.

Bonderupgaard antages en Gang at have været saa stor, at al Bonderup Byjord hørte under den. Sikkert er det i alt Fald, at den for nogle Aar siden var paa c. 90 Tdr. Ld., altsaa tilnærmelsesvis dobbelt saa stor som nu.

Bygningerne er alle af Grundmur med Straatage, opførte for c. 40 Aar siden. Hovedb. ligger mod S., omgivet af en meget stor Have. Jorderne har svagt Hovedfald mod S. og ligger godt samlede omkring Gaarden.

Gilbjerggaard, Søborg Sogn. Postforb. og St.: Gilleleje, hvortil c. 2 Km. Gaarden ligger c. 23 Km. fra Hillerød. Ejer: Frk. *Josefine Schneiders Bo*. Frk. Schneider overtog Gaarden i 1886.

Matr.-Nr. 1 af Strandbjørstrup. Hartkorn 5 Tdr. 5 Skpr. 3 Fdkr. ¼ Alb. Ejendomsskyld 33,000 Kr. Brandassurance for Bygningerne c. 24,000 Kr. Areal 98 Tdr. Ld., deraf Ager 70, Klitter og Strand 21½, Skov 5, Have og Gaardsplads 1½. Af Agermarken drives 63 Tdr. Ld. i en 9 Marksdrift: Havre, benyttet Brak, Rug, Kartofler, Byg, Roer, Blandsæd og 2aars Græs; 7 Tdr. Ld. drives dels med Lucerne og dels med vedvarende Græs. Jordens Bonitet er af blandet Beskaffenhed. Der holdes 18 Køer, 16 Stkr. Ungkvæg og Kalve og 1 Tyr af rød dansk Race, 5 Heste, 1 Plag og 3 Faar. Sidste Aar solgtes c. 30 Fedesvin.

Gilbjerggaard købte Frk. Schneider af Bonfils med den Hensigt at gøre Gaarden til en Optragelsesanstalt for unge Piger, der kom fra det Børnehjem, hun havde oprettet paa Frederiksberg. Ude ved Stranden paa Gaardens Jord ligger et Børnehjem, som Frøkenen ogsaa har stiftet.

Jorderne er stærkt bølgeformede. En dyrket Eng ligger c. 1½ Km. mod SV. Hovedb. er af Grundmur, Avlsb. af Granit, alle med Straatage. — Som en tidligere Ejer kan nævnes Wessel-Brown, som havde Gaarden i 5 Aar. Han havde købt den af Peder Hansen, hvis Slægt den længe havde tilhørt.

Gadegaard, Søborg Sogn. Postforb.: Gilleleje, og St.: Paarup, hvortil c. 1 Km. Tlf. 46 over Gilleleje Central. Gaarden ligger c. 20 Km. fra Hillerød. Ejer: *Morten Edv. Jørgensen*, som overtog Gaarden i 1911, er født i Bryrup Sogn 16. Jan. 1876 og gift med *Kristine Mortensen*, født i Helsingø 6. Septbr. 1882.

Matr.-Nr. 1a m. fl. af Fjellingstrup. Hartkorn 5 Tdr. 1 Skp. 1½ Alb. Ejendoms-skyld 28,000 Kr. Brandassurance for Bygningerne 18,300 Kr. Areal 47 Tdr. Ld., deraf Ager 45½, Mose ½, Have og Gaardsplads 1. Agermarken drives i en 8 Marksdrift: Havre, ½ Turnips ½ Kartofler, Byg, Roer, Hvede og 2aars Græs. Jordens Bonitet er overvejende god Lermuld, navnlig for de 30 Tdr. Ld.s Vedkommende. Der holdes 14 Køer, 14 Stkr. Ungkvæg og Kalve og 1 Tyr af rød dansk Race, 4 Heste og 2 Plage. Sidste Aar solgtes c. 90 Fedesvin.

Gadegaard kaldtes allerede ved dette Navn, da Krongodset blev nedlagt og udskiftet. Gaarden blev som alle de andre Arvefæste. Den nuv. Ejer har købt den af Chr. Pedersen, Pibemosegaard, som c. 7 Aar før havde købt den af Hans Jeppesen,

der havde faaet Gaarden vel Giftermaal med den forrige Ejers Datter og havde den i 30 Aar.



Gadegaard.

Bygningerne er hovedsagelig af Grundmur med Straatage; Svinestalden er støbt. Hovedb., der ligger mod S., er opført 1864, medens Størstedelen af Avlsb. stammer fra Hans Jeppesens Tid. — Jorderne strækker sig mod V. og N. over et jævnt Terræn.

Kaglebjerg, Græsted Sogn. Postforb. og St.: Græsted, hvortil c. 2 Km. Tlf. 55 over Græsted Central. Gaarden ligger c. 16 Km. fra Hillerød. Ejer: *Niels Madsen*, som overtog Gaarden i 1886, er født paa Ejendommen 28. Jan. 1861 og gift med *Margrethe Jensen*, født i Vejby 18. Juni 1860.

Matr.-Nr. 1a m. fl. af Tulstrup. Hartkorn 4 Tdr. 7 Skpr. 3 Fdkr. $\frac{3}{4}$ Alb. Ejendomsskyld 30,000 Kr. Brandassurance for Bygningerne c. 20,000 Kr. Areal 59 Tdr. Ld., deraf Ager 52, Eng 6, Have og Gaardsplads 1. Agermarken drives i en 9 Marksdrift: Havre, benyttet Brak, Vintersæd, Byg, Roer, Havre og 3aars Græs. Jordens Bonitet er af blandet Beskaffenhed. Der holdes 13 Køer, 8 Stkr. Ungkvæg og Kalve og 1 Tyr af rød dansk Race, 4 Heste, 4 Plage og Føl samt 3 Faar. Sidste Aar solgtes c. 25 Fedesvin.

Kaglebjerg er helt af Grundmur med Straatage. Hovedb. ligger mod Ø. Gaarden er bygget 1871—75 af Mads Larsen, den nuv. Ejers Fader.

Jorderne er bakkede, og Gaarden ligger i det sv. Hjørne af Marken. Paa Gaarden anvendes en Vindmotor til Drift af det lokale Vandværk.

Skademosegaard, Græsted Sogn. Postforb. og St.: Græsted, hvortil c. 2 Km. Tlf. 79 over Græsted Central. Gaarden ligger c. 16 Km. fra Hillerød.



Skademosegaard.

Ejer: *Lars Olsen*, som overtog Gaarden i 1895, er født paa Ejendommen 25. Novbr. 1861 og gift med *Josefine Jensen*, født i Græsted Sogn 20. Aug. 1863.

Matr.-Nr. 2a m. fl. af Tulstrup. Hartkorn 4 Tdr. 3 Fdkr. 2 Alb. Ejendoms-skyld 30,000 Kr. Brandassurance for Bygningerne c. 20,000 Kr. Areal 59 Tdr. Ld., deraf Ager 56½, Tørvemose 1½, Have og Gaardsplads 1. Agermarken drives i en 9 Marksdrift: Havre, benyttet Brak, Vintersæd, Byg, Roer, Havre eller Byg og 3aars Græs. Jordens Bonitet er af et noget forskelligt Indhold. Der holdes 13 Køer, 12 Stkr. Ungkvæg og Kalve og 1 Tyr af rød dansk Race, 5 Heste, 4 Plage og Føl samt 3 Faar. Sidste Aar solgtes c. 35 Fedesvin.

Skademosegaard har den nuv. Ejer taget i Arv efter sin Fader, Ole Larsen, som havde den efter sin Fader, Lars Andersen, der havde faaet den ved Giftermaal med Datteren paa Gaarden.

Jorderne er noget bakkede, men ligger godt samlede om Gaarden, der har dobbelt Gaardsplads og hovedsagelig er af Grundmur med Straatage. Bag Hovedb. ligger den store, gamle Have, og en Karnap er her opført af den nuv. Ejer. Gaarden har sit eget Vandværk, som drives af en Vindmotor. I det hele er Gaarden meget anselig og velholdt.

Snøenge, Græsted Sogn. Postforb. og St.: Gilleleje, hvortil c. 2 Km. Gaarden ligger c. 22 Km. fra Hillerød. Ejer: *Peter Andersen* m. fl., som overtog Gaarden i 1903, er født paa Ejendommen 7. April 1856.

Matr.-Nr. 1a m. fl. af Strand-Esbønderup. Hartkorn 5 Tdr. 2 Skpr. 1 Alb. Ejendomsskyld 31,000 Kr. Brandassurance for Bygningerne 19,764 Kr. Areal 67 Tdr. Ld., deraf Ager 61½, Mose 2, Lergrave 2, Have og Gaardsplads 1½. Agermarken drives i en 7 Marksdrift: Havre, benyttet Brak, Rug og Roer, Byg, Havre og 2aars Græs. Jordens Bonitet er noget uensartet. Der holdes 14 Køer, 10 Stkr. Ungkvæg og Kalve og 1 Tyr af rød dansk Race, 4 Heste, 5 Plage og Føl samt 4 Faar. Sidste Aar solgtes c. 30 Fedesvin.

Snøenge — i Amtsstuens Bøger kaldet »Snorenge« — er Arvefæste, siden Kron-godset blev udskiftet. Den nuv. Ejer er, som nævnt, Peter Andersen, men med ham hans fire Søskende. — Bygningerne er ganske overvejende af Grundmur med Straatage. Jorderne er flade; de strækker sig navnlig mod Ø.

Lillerødgaard, Græsted Sogn. Postforb. og St.: Græsted, hvortil c. 3½ Km. Tlf. 64¹⁰ over Græsted Central. Gaarden ligger c. 19 Km. fra Hillerød. Ejer: *Niels Nielsen*, som overtog Gaarden i 1899, er født i Helsingø Sogn 1. Septbr. 1865 og gift med *Marie Hansen*, født i Paarup 18. Oktbr. 1863.

Matr.-Nr. 10a m. fl. af Alume. Hartkorn 4 Tdr. 1 Fdkr. 1¼ Alb. Ejendoms-skyld 28,000 Kr. Brandassurance for Bygningerne c. 22,000 Kr. Areal 50 Tdr. Ld.,



Lillerødgaard.

deraf Ager 48, Tørvemose ½, Veje ½, Have og Gaardsplads 1. Agermarken drives i en 8 Marksdrift: Havre, benyttet Brak, Rug og Hvede, Roer, Blandsæd, Byg og 2aars Græs. Jordens Bonitet er af blandet Beskaffenhed med Ler- og Grusunderlag. Der holdes 12 Køer, 12 Stkr. Ungkvæg og Kalve og 1 Tyr af rød dansk Race, 4 Heste og 2 Plage. Sidste Aar solgtes c. 30 Fedesvin.

Lillerødgaard har antagelig Navn efter Bakken S. for Gaarden, der hedder Lillerødbakken. Gaarden er Arvefæste, og den nuv. Ejer har taget den i Arv efter sin

Fader, Niels Nielsen, som 1871 købte den af Lars Larsen, der havde den efter sin Fader, Lars Pedersen.

Hovedb. og de tre Avslængere er af Grundmur, Svinestalden er støbt og Vognporten af Bindingsværk. Hovedb. har Skifertag, Avlsb. Straatage. De faste Maskiner drives af en Petroleumsmotor. — Jorderne, der omgiver Gaarden til alle Sider, er noget bakkede. Hovedb., den ø. Længe og flere af de andre Avlsb. har Ejeren opført; den n. og v. Længe er derimod bygget 1873 af Ejerenes Fader.

Gadager, Græsted Sogn. Postforb. og St.: Græsted, hvortil c. 4 Km. Tlf. 64¹⁵ over Græsted Central. Gaarden ligger c. 19 Km. fra Hillerød. Ejer: *Jørgen Rasmussen*, som overtog Gaarden i 1897, er født paa Ejendommen 4. April 1873 og gift med *Kristine Nille Hansen*, født i Græsted Sogn 2. Febr. 1877.

Matr.-Nr. 13a af Alume. Hartkorn 4 Tdr. 6 Skpr. 1 Fdkr. 1¼ Alb. Ejendoms-skyld 31,000 Kr. Brandassurance for Bygningerne c. 24,000 Kr. Areal 54 Tdr. Ld., deraf Ager 52, Mose 1, Have og Gaardsplads 1. Agermarken drives i en 9 Marksdrift: Havre, benyttet Brak, Rug, Blandsæd, Havre, Byg og 3aars Græs; Roerne tages dels i Rugen, dels i Havren. Jordens Bonitet er dels ler-, dels letmuldet. Der holdes 13 Køer, 13 Stkr. Ungkvæg og Kalve og 1 Tyr af rød dansk Race, 5 Heste og 2 Plage. Sidste Aar solgtes c. 30 Fedesvin.

Gadager er en gammel Slægtgaard. Allerede i Slutningen af det 18. Aarh. tilhørte den den nuv. Ejers Familie som Arvefæste, og forud havde de haft den som Livsfæste under Kronens Gods.

Gaarden har dobbelt Gaardsplads; den ene Halvdel af Bygningerne er af Grundmur, den anden Halvdel af Bindingsværk, alt tækket med Straa. — Jorderne er let bølgede med Gaarden midt paa den ø. Side af Marken.

Fagergaard, Græsted Sogn. Postforb. og St.: Græsted, hvortil c. 4 Km. Gaarden ligger c. 19 Km. fra Hillerød. Ejer: *N. P. Larsen*, som overtog Gaarden i 1914, er født i Aastrup Sogn paa Falster 30. Decbr. 1863.

Matr.-Nr. 16a m. fl. af Alume. Hartkorn 4 Tdr. 5 Skpr. 1¼ Alb. Ejendoms-skyld 28,000 Kr. Brandassurance for Bygningerne c. 23,000 Kr. Areal 46 Tdr. Ld., deraf Ager 45, Have og Gaardsplads 1. Agermarken drives i en 7 Marksdrift: Havre, benyttet Brak, Rug og Hvede, Roer, Byg, Havre og 1aars Græs. Jordens



Fagergaard.

Bonitet er af blandet Beskaffenhed. Der holdes 14 Køer, 10 Stkr. Ungkvæg og Kalve og 1 Tyr af rød dansk Race, 4 Heste og 1 Plag. Sidste Aar solgtes c. 60 Fedesvin.

Fagergaard skal oprindeligt være bleven kaldt »Fagagergaard«. Den var i sin Tid Fæste under Kronen, men blev ved Udskiftningen Arvefæste. Den nuv. Ejer har købt Gaarden af S. Petterson, som 9 Aar før købte den af Jørgen Hansen, der i 20 Aar var dens Ejer.

Hovedb., der ligger mod S., er af Grundmur, de to Sidelængere har støbte Mure, og den n. Længe er af Bindingsværk, alle med Straatage. — Jorderne er let bølgede og ligger godt samlede om Gaarden.

Vestergaard, Græsted Sogn. Postforb.: Gilleleje, og St.: Græsted, hvortil c. 3½ Km. Tlf. 11 over Haagendrup Central. Gaarden ligger c. 19 Km. fra Hillerød. Ejer: *Peter Olsen*, som overtog Gaarden 16. Aug. 1892, er født i Tulstrup i Græsted Sogn 28. Oktbr. 1852 og gift med *Jensine Jensen*, født i Alume i samme Sogn 20. Jan. 1861.

Matr.-Nr. 4a m. fl. af Haagendrup. Hartkorn 4 Tdr. 6 Skpr. 3 Fdkr. 1 Alb. Ejendomsskyld 28,000 Kr. Brandassurance for Bygningerne c. 23,000 Kr. Areal 57½ Td. Ld., deraf Ager 44, Mose 1½, Græsningsjord 11, Have og Gaardsplads 1. Agermarken drives i en 8 Marksdrift. Jordens Bonitet er Lermuld paa Lerunderlag. Der holdes 13 Køer, 8 Stkr. Ungkvæg og Kalve og 1 Tyr af rød dansk Race, 4 Heste og 3 Plage og Føl. Sidste Aar solgtes c. 40 Fedesvin.

Vestergaard har den nuv. Ejer købt af Niels Nielsen i Alume. Den ligger smukt ved Landevejen fra Alume til Gilleleje, kun 1½ Fjerdingvej fra Havet, hvorover der er en smuk Udsigt.

Hovedb. er opført 1905 med Cementstenstag; den ligger smukt mod S. med en ret stor Have; Kostald, Lo og Lade er opførte 1899; de andre Længer er ældre, grundmurede Bygninger.

Toftegaard, Græsted Sogn. Postforb.: Græsted, og St.: Paarup, hvortil c. ½ Km. Gaarden ligger c. 19 Km. fra Hillerød. Ejer: *Svend P. Christensen*, som overtog Gaarden i 1901, er født i Græsted Sogn 14. Novbr. 1870 og gift med *Karen Marie Nielsen*, født sammesteds 23. Septbr. 1872.

Matr.-Nr. 4a m. fl. af Paarup. Hartkorn 3 Tdr. 7 Skpr. 1 Fdkr. 1 Alb. Ejendomsskyld 28,000 Kr. Brandassurance for Bygningerne c. 24,000 Kr. Areal 43 Tdr. Ld., deraf Ager 41¾, Rørmose ¼, Have og Gaardsplads 1. Agermarken drives i



Toftegaard.

en 7 Marksdrift: Blandsæd, benyttet Brak, Rug og Roer, Byg, Havre og 2aars Græs. Jordens Bonitet er noget blandet, ogsaa Underlaget er forskelligt. Der holdes 15 Køer, 13 Stkr. Ungkvæg og Kalve og 1 Tyr af rød dansk Race, 4 Heste, 2 Plage og 1 Islænder. Sidste Aar solgtes c. 40 Fedesvin.

Toftegaard har den nuv. Ejer overtaget ved Giftermaal med Enken efter Chr. Nielsen, som havde købt af Arvingerne efter Peder Svendsen, hvis Fædrenegaard det var. Gaarden er siden Krongodsets Udskiftning Arvefæste.

Alle Bygningerne er af Grundmur med Straatage. N. for den egentlige Gaardplan er dog rejst en Træhælm med Paptag. — De jævne Jorder strækker sig fra Gaarden i en Vinkel mod NØ.

Porsagergaard, Græsted Sogn. Postforb.: Græsted, og St.: Paarup, hvortil c. 1½ Km. Tlf. 64³ over Græsted Central. Gaarden ligger c. 19 Km. fra Hillerød. Ejer: *Laurits Chr. Jensen*, som overtog Gaarden i 1892, er født paa Ejendommen 29. Novbr. 1855 og gift med *Marie Olsen*, født i Valdbj Sogn 7. Maj 1870.

Matr.-Nr. 6a m. fl. af Paarup. Hartkorn 4 Tdr. 6 Skpr. 1 Fdkr. Ejendomsskyld 28,608 Kr. Brandassurance for Bygningerne c. 22,000 Kr. Areal 55 Tdr. Ld., deraf Ager 53, Eng ½, Mose og Vand ½, Have og Gaardsplads 1. Agermarken

drives i en 8 Marksdrift: Havre, benyttet Brak, Rug og Hvede, Byg, Roer, Havre og 2aars Græs. Jordens Bonitet er af en noget blandet Beskaffenhed. Der holdes 14 Køer, 10 Stkr. Ungkvæg og Kalve og 1 Tyr af rød dansk Race, 4 Heste og 2 Plage. Sidste Aar solgtes c. 50 Fedesvin.



Porsagergaard.

Porsagergaard er efter Udskiftningen Arvefæste. Den ligger c. 1 Km. SV. for Paarup og er i det store og hele af Grundmur med Straatage. Som Tilbygning til den v. Længe er dog bygget en paptækket Træhjælm, og nogle mindre Bygninger, der ligger udenfor den egentlige Gaardplan, er af Bindingsværk med Straatage.

Den nuv. Ejer har taget Gaarden i Arv efter sin Fader, Jens Hansen, som havde den fra sin Fader, Hans Larsen. Det er Jens Hansen, der har opført Hovedb. i Aarene 1858—60 og Avlsb. 1864—72. — Jorderne er jævne og gode og ligger samlede Ø., N. og V. for Gaarden, fra hvilken man har en meget smuk Udsigt over den kønne, afvekslende Egn.

Tamosegaard, Græsted Sogn. Postforb. og St.: Græsted, hvortil c. 1½ Km. Tlf. 64^a over Græsted Central. Gaarden ligger c. 19 Km. fra Hillerød. Ejer: Sogneraadformand *Bendt Jensen*, som overtog Gaarden i 1889, er født i Vejby Sogn 16. Aug. 1862 og gift med *Hansigne Larsen*, født paa Ejendommen 6. Juni 1860.



Tamosegaard.

Matr.-Nr. 7a m. fl. af Paarup. Hartkorn 4 Tdr. 7 Skpr. 1 Fdkr. 2 Alb. Ejendomsskyld 32,000 Kr. Brandassurance for Bygningerne 22,716 Kr. Areal 58 Tdr. Ld., deraf Ager 56, Tørvemose 1, Have og Gaardsplads 1. Af Agermarken drives 45 Tdr. Ld. i en 7 Marksdrift: Havre, benyttet Brak, Rug og Roer, Byg, Havre og 2aars Græs; Resten af Agermarken er delt i to Hålvdele, hvoraf den ene drives i en anden 7 Marksdrift: Havre; benyttet Brak, Rug, Blandsæd og 3aars Græs, og den anden i en 6 Marksdrift: benyttet Brak, Byg, Byg og 3aars Græs. Jordens Bonitet er dels god Lermuld, dels Sandjord. Der holdes 15 Køer, 9 Stkr. Ungkvæg og Kalve og 1 Tyr af rød dansk Race, 4 Heste og 3 Plage. Sidste Aar solgtes c. 50 Fedesvin.

Tamosegaard er Arvefæste. Den nuv. Ejer har overtaget Gaarden efter sin Svigerfader, Niels Larsen, som havde den efter sin Fader, Lars Christensen. Bygningerne er ganske overvejende af Grundmur med Straataage. Hovedb. ligger i den v. Side af Gaardspladsen. En Ladebygning af Bindingsværk er bygget ud fra den ø. Længe.

Gaarden ligger midt i den største 7 Marksdrift. Jordernes Overflade er noget bølgeformet. Arvefæste blev den ved Udskiftningen af Krongodset.

Bakkeholm, Maarum Sogn. Postforb.: Kagerup, og St.: Maarum, hvortil c. 1 Km. Gaarden ligger c. 14 Km. fra Hillerød. Ejer: *Jens Olsen*, som overtog Gaarden i 1911, er født i Kappelskov 15. Oktbr. 1877 og gift med *Margrethe Sørensen*, født i Maarum Sogn 20. Septbr. 1881.

Matr.-Nr. 3a af Maarum. Hartkorn 5 Tdr. 5 Skpr. 2¼ Alb. Ejendomsskyld 28,000 Kr. Brandassurance for Bygningerne c. 17,000 Kr. Areal 72 Tdr. Ld., deraf Ager 69, Mose 2, Have og Gaardsplads 1. Agermarken drives i en 7 Marksdrift: Havre, Brak, Vintersæd (hvoraf 'Størsteparten Rug), Roer og Byg, Havre



Bakkeholm.

og 1aars Græs. Jordens Bonitet er af noget blandet Beskaffenhed. Der holdes 14 Køer, 16 Stkr. Ungkvæg og Kalve og 1 Tyr af rød dansk Race, 5 Heste, 2 Plage og 3 Faar. Sidste Aar solgtes c. 20 Fedesvin.

Bakkeholm ligger i den ø. Side af Maarum By, der er bekendt for sin smukke Beliggenhed midt mellem de store Skove med Harager Hegn mod N. og i S. og Ø. Gribsskov og Nyhegn. Den nuv. Ejers Fader, Niels P. Olsen, købte Gaarden af Lars Hansen.

De noget bakkede Jorder ligger N., Ø. og S. for Gaarden, undtagen 22 Tdr. Ld., der er fraliggende bag Savværket. Hovedb., den ø. Længe og Svinestalden er af Grundmur, den v. Længe af Bindingsværk og den n. Længe af Grundmur paa Udsiden, Bindingsværk paa Gaardsiden. Alt er tækket med Straa. Svinestalden har den nuv. Ejer bygget, Resten har hans Fader hovedsagelig undermuret.

Skovbjørstrupgaard, Maarum Sogn. Postforb. og St.: Græsted, hvortil c. 3½ Km. Gaarden ligger c. 13 Km. fra Hillerød. Ejer: *Hans Larsen*, som overtog



Skovbjørstrupgaard.

Gaarden i 1894, er født paa Ejendommen 29. Aug. 1863 og gift med *Laura Madsen*, født i Græsted Sogn 1. Febr. 1884.

Matr.-Nr. 1a af Skovbjørstrup. Hartkorn 3 Tdr. 4 Skpr. 3 Fdkr. 1¼ Alb. Ejendomsskyld 28,000 Kr. Brandassurance for Bygningerne 18,500 Kr. Areal 70 Tdr. Ld., deraf Ager 64½, Mose 4½, Have og Gaardsplads 1. Agermarken drives i en 8 Marksdrift: Havre, benyttet Brak, Vintersæd, Byg og Roer, Havre og Blandsæd og 3aars Græs. Jordens Bonitet er af blandet Beskaffenhed. Der holdes 14 Køer, 10 Stkr. Ungkvæg og Kalve og 1 Tyr af rød dansk Race, 6 Heste, 4 Plage og Føl samt 4 Faar. Sidste Aar solgtes c. 25 Fedesvin.

Skovbjørstrupgaard har den nuv. Ejer taget i Arv efter sin Fader, Lars Hansen, som selv havde faaet den efter sin Fader, Hans Jørgensen. Gaarden er ren Slægtgaard i den nuv. Ejers Familie.

Hovedb. ligger mod N., bygget af Grundmur paa en Kælder af Granit. Ogsaa den ø. og s. Længe og Svinestalden er af Grundmur, den v. Længe og nogle mindre Huse derimod af Bindingsværk. Alt er tækket med Straa. — De noget bakkede Jorder strækker sig mod V., N. og Ø. Gaarden er bekendt for sin smukke Beliggenhed tæt N. for Harager Hegn.

Stiesagergaard, Maarum Sogn. Postforb.: Helsingø, og St.: Duemose, hvortil c. 2 Km. Gaarden ligger c. 11½ Km. fra Hillerød. Ejer: *Hans Andersen*, som overtog Gaarden 1. Juli 1915, er født i Valdby Sogn 26. Oktbr. 1870 og gift med *Marthine Hansen*, født sammesteds 24. Oktbr. 1869.

Matr.-Nr. 2a m. fl. af Nellerød. Hartkorn 4 Tdr. 6 Skpr. ½ Alb. Ejendomsskyld 28,000 Kr. Brandassurance for Bygningerne c. 18,000 Kr. Areal 53 Tdr. Ld., deraf Ager 51½, Mose og Mergelgrav 1, Have og Gaardsplads ½. Agermarken drives i en 8 Marksdrift: benyttet Brak, Hvede og Rug, Roer, Byg, ⅓ Roer ⅓ Kartofler ⅓ Blandsæd, Havre og 2aars Græs. Jordens Bonitet er lidt letmuldet. Der holdes 19 Køer, 14 Stkr. Ungkvæg og Kalve og 1 Tyr af rød dansk Race, 4 Heste og 2 Plage. Sidste Aar solgtes c. 55 Fedesvin.

Stiesagergaard er helt af Grundmur med Straatage. Hovedb. ligger mod S. Jorderne er let bølgede og strækker sig mod V. Gaarden ligger meget højt midt i Nellerød med smuk Udsigt særlig ud over Højbjerg Hegn.

Den nuv. Ejer har købt Gaarden af Lars Ole Nielsen, der havde faaet den efter sin Fader, Niels Larsen.

Askegaard, Maarum Sogn. Postforb.: Helsingø, og St.: Duemose, hvortil c. 1 Km. Gaarden ligger c. 11 Km. fra Hillerød. Ejer: *And. Chr. Larsen*, som



Askegaard.

overtog Gaarden i 1899, er født paa Ejendommen 23. Decbr. 1859 og gift med *Ane Christine Larsen*, født i Kagerup 21. Marts 1856.

Matr.-Nr. 3a m. fl. af Eilstrup. Hartkorn 4 Tdr. 6 Skpr. ¾ Alb. Ejendomsskyld 28,000 Kr. Brandassurance for Bygningerne c. 23,000 Kr. Areal 51½ Td. Ld., deraf Ager 49, Mose 1½, Have og Gaardsplads 1. Agermarken drives i en 8 Marksdrift: Havre, benyttet Brak, Rug og Hvede, Byg og Roer, Blandsæd og

3aars Græs. Jordens Bonitet er af blandet Beskaffenhed. Der holdes 15 Køer, 10 Stkr. Ungkvæg og Kalve og 1 Tyr af rød dansk Race, 4 Heste, 2 Plage og 3 Faar. Sidste Aar solgtes c. 30 Fedesvin.

A s k e g a a r d har sit Navn efter »Askebakkerne«, der ligger ved Byen. Paa Gaardens Jord ligger en høj Bakke, »Raabjerg«. De noget bølgeformede Jorder strækker sig mod Ø. langs med Grib Skov. — Den nuv. Ejer har taget Gaarden i Arv efter sin Fader, Jørgen Larsen, som havde den efter sin Fader, Lars Jørgensen, i hvis Slægts Hænder den gennem flere Generationer havde været.

Hovedb. ligger mod S. og er af Bindingsværk med Straatag. Avlsb. er derimod nye, af Grundmur med Trimpel og Paptage, ligesom der er opført en stor Stakhjælm.

Frydenlund, Maarum Sogn. Postforb.: Helsinge, og St.: Duemose, hvortil c. 1 Km. Gaarden ligger c. 11½ Km. fra Hillerød. Ejer: *Niels Jensen*, som overtog Gaarden i 1913, er født paa Ejendommen 18. Juni 1882 og gift med *Marie Nielsen*, født i Helsinge 14. Juni 1889.

Matr.-Nr. 4a m. fl. af Eilstrup. Hartkorn 5 Tdr. 6 Skpr. 1 Alb. Ejendomsskyld 32,000 Kr. Brandassurance for Bygningerne c. 20,000 Kr. Areal 59 Tdr. Ld., deraf Ager 58, Have og Gaardsplads 1. Agermarken drives i en 8 Marksdrift: Havre, benyttet Brak, Rug og Hvede, Roer, Byg, Blandsæd og 2aars Græs. Jordens Bonitet er overvejende Lermuld. Der holdes 19 Køer, 13 Stkr. Ungkvæg og Kalve og 1 Tyr af rød dansk Race, 4 Heste og 2 Plage. Sidste Aar solgtes c. 60 Fedesvin.

Frydenlund ligger c. ½ Km. S. for Eilstrup og er helt af Grundmur med Straatage. Ind til Gaarden fører fra den offentlige Vej en lang, smuk Allé. Jorderne er bølgeformede, men ligger godt samlede om Gaarden.

Den nuv. Ejer har overtaget den efter sin Fader, Ole Jensen, som havde faaet den ved Giftermaal med Enken efter Jørgen Nielsen, der havde arvet Gaarden efter sin Fader, Niels Jørgensen.

Rørhavegaard, Blidstrup Sogn. Postforb. og St.: Græsted, hvortil c. 6½ Km. Tlf. 20 over Raageleje Central. Gaarden ligger c. 20 Km. fra Hillerød. Ejer: *Hans Peter Hansen*, som overtog Gaarden i 1891, er født paa Ejendommen 27. Decbr. 1861 og gift med *Rasmine Nielsen*, født i Græsted Sogn 2. April 1868.

Matr.-Nr. 7 m. fl. af Udsholt. Hartkorn 4 Tdr. 1 Skp. 3 Fdkr. 1½ Alb. Ejendomsskyld 29,000 Kr. Brandassurance for Bygningerne 19,500 Kr. Areal 59 Tdr. Ld., deraf Ager 56½, Mose 1½, Have og Gaardsplads 1. Desuden hører til Ejendommen 8 Tdr. Ld. Hede. Agermarken drives i en 9 Marksdrift: Havre, benyttet Brak, Rug, Byg, Roer, Havre og 3aars Græs. Jordens Bonitet er noget uensartet, navnlig i Hovedlodden. Der holdes 12 Køer, 10 Stkr. Ungkvæg og Kalve og 1 Tyr af rød dansk Race, 4 Heste, 1 Plag og 3 Faar. Sidste Aar solgtes c. 20 Fedesvin.

Rørhavegaard kaldes i Arvefæstebrevet fra Udskiftningen af Krongodset »Rørhave Gaard«. Den nuv. Ejer har overtaget Gaarden efter sin Fader, Hans Larsen, som 1852 havde købt den af Anders Jensen.

Bygningerne er dels af Grundmur, dels af Bindingsværk, alle med Straatage. — De let bølgede Jorder, der navnlig strækker sig mod V. og NV., er i god Drift og Kultur.

Toftegaard, Blidstrup Sogn. Postforb. og St.: Græsted, hvortil c. 7½ Km. Gaarden ligger c. 21½ Km. fra Hillerød. Ejer: *Anders P. Petersen*, som overtog Gaarden i 1907, er født paa Ejendommen 7. April 1881 og gift med *Hanne Marie Hansen*, født i Blidstrup Sogn 27. Marts 1880.

Matr.-Nr. 5 m. fl. af Bakkebjerg. Hartkorn 5 Tdr. 1 Skp. 1 Fdkr. ¾ Alb. Ejendomsskyld 28,000 Kr. Brandassurance for Bygningerne c. 24,000 Kr. Areal 45 Tdr. Ld., deraf Ager 43½, Have og Gaardsplads 1½. Agermarken drives i en 9 Marksdrift: Havre, benyttet Brak, Rug, Byg, Roer, Havre, Blandsæd og 2aars Græs. Jordens Bonitet er overvejende stærk Lermuld. Der holdes 12 Køer, 12 Stkr. Ungkvæg og Kalve og 1 Tyr af rød dansk Race, 4 Heste, 2 Plage og 6 Faar. Sidste Aar solgtes c. 25 Fedesvin.

Toftegaard ligger i selve Bakkebjerg By, temmelig højt. Den nuv. Ejer tog Gaarden i Arv efter sin Fader, Peder Hansen, som selv havde den efter sin Fader, Hans Hansen. Denne havde den efter sin Fader, Hans Hellesen, der ifølge det gamle Arvefæstebrev fik Gaarden 1797.



Toftegaard.

Hovedb. ligger i den s. Side af Gaardspladsen og er ligesom de tre Avlslænger af Grundmur med Straatag. Den gamle Svinestald er af Bindingsværk med Straatag, medens en Stakhjælm, der ligger Ø. for den egentlige Gaardplan, har Paptag. — De bølgeformede Jorder strækker sig ud fra Gaarden, som ligger i det sv. Hjørne af Marken, der i det sø. Hjørne støder op til Udsholt Skel, i S. til Kaalsbæks Huse og i Ø. til Blidstrup.

Egemosegaard, Blidstrup Sogn. Postforb. og St.: Græsted, hvortil c. 8 Km. Tlf. 13 over Raageleje Central. Gaarden ligger c. 22 Km. fra Hillerød. Ejer: *Lars Nielsen*, som overtog Gaarden i 1893, er født paa Ejendommen 7. Febr. 1857 og gift med *Marie Jensen*, født i København 2. Jan. 1866.

Matr.-Nr. 3a m. fl. af Hesselbjerg. Hartkorn 4 Tdr. 5 Skpr. 1 Fdkr. 1½ Alb. Ejendomsskyld 34,500 Kr. Brandassurance for Bygningerne c. 24,000 Kr. Areal



Egemosegaard.

88 Tdr. Ld., deraf Ager 63, Eng 11, Tørvemose 5, Rørmose 1, Skov 7, Have og Gaardsplads 1. Agermarken drives i en 8 Marksdrift: Havre, benyttet Brak, Rug, Byg, Roer, Havre og 2aars Græs. Jordens Bonitet er af blandet Beskaffenhed. Der holdes 18 Køer, 18 Stkr. Ungkvæg og Kalve og 1 Tyr af rød dansk Race, 5 Heste, 3 Plage og 10 Faar. Sidste Aar solgtes c. 50 Fedesvin.

Egemosegaard var oprindelig Fæste under Kronen, men i Slutningen af det 18. Aarh. blev Gaarden købt til Arvefæste, og i det gamle Arvefæstebrev kaldes den kun »Egemose«. Den nuv. Ejer overtog Gaarden efter sin Fader, Niels Nielsen, som havde den fra sin Svigerfader, Lars Rasmussen, der havde faaet den efter sin Fader, Rasmus Svendsen.

Bygningerne er af Grundmur med Straatage. Dog ligger en stor, paptækket Trælade mod N., ligesom der findes et Materialhus af Bindingsværk og et Faarehus af støbte Mure. Gaarden har sit eget Vandværk; og ude i den smukke, store Have findes et Springvand med Kumme og Broncefigur oppe foran Hovedb.

Brønsholmgaard, Blidstrup Sogn. Postforb. og St.: Græsted, hvortil c. 8 Km. Tlf. 15 over Raageleje Central. Gaarden ligger c. 22 Km. fra Hillerød. Ejer: *Jørgen Sørensen*, som overtog Gaarden i 1897, er født i Vejby 13. Juli 1862.

Matr.-Nr. 5 m. fl. af Hesselbjerg. Hartkorn 3 Tdr. 6 Skpr. 1 Fdkr. 1 Alb. Ejendomsskyld 32,600 Kr. Brandassurance for Bygningerne c. 22,000 Kr. Areal 76 Tdr. Ld., deraf Ager 60½, Eng 7, Tørvemose 6, Skov 1½, Have og Gaardsplads 1. Agermarken drives i en 9 Marksdrift: Havre, Brak, Rug, Byg, Blandsæd,



Brønsholmgaard.

Roer, Have og 2aars Græs. Jordens Bonitet er noget blandet, men overvejende med Sandunderlag. Der holdes 12 Køer, 13 Stkr. Ungkvæg og Kalve og 1 Tyr af rød dansk Race, 5 Heste, 2 Plage og 6 Faar. Sidste Aar solgtes c. 35 Fedesvin.

Brønsholmgaard er siden Udskiftningen af Krongodset Arvefæste. Den nuv. Ejer har købt Gaarden af Rasmussen, der 1½ Aar før havde købt af Peder Hornemann, som Aaret forud havde købt af Niels Hansen, hvis Fædrengaard det var, og som havde faaet Gaarden ved at ægte sin ældre Broders Enke.

Bygningerne er alle af Grundmur med Straatage, naar undtages Udsiden af den ø. Længe, der er af Bindingsværk, og en Stakhjælm af støbte Mure. — Gaarden ligger i det nø. Hjørne af de bølgeformede Jorder. Den har sit eget Vandværk.

Limkjærgaard, Blidstrup Sogn. Postforb. og St.: Græsted, hvortil c. 7½ Km. Gaarden ligger c. 22 Km. fra Hillerød. Ejer: *Lars Peter Jørgensen*, som overtog



Limkjærgaard.

Gaarden i 1893, er født i Vejby Sogn 13. Jan. 1866 og gift med *Marie Marcussen*, født sammesteds 16. Febr. 1861.

Matr.-Nr. 10a m. fl. af Udsholt. Hartkorn 2 Tdr. 5 Skpr. 2 Fdkr. 1½ Alb. Ejendomsskyld 32,000 Kr. Brandassurance for Bygningerne 16,907 Kr. Areal 63½ Td. Ld., deraf Ager 54, Rørmose ½, Skov 3, Hede 4, Have og Gaardsplads 2. Agermarken drives i en 8 Marksdrift: benyttet Brak, Vintersæd, Byg, Roer, Havre og 3aars Græs. Jordens Bonitet er dels ler-, dels sandmuldet. Der holdes 12 Køer, 12 Stkr. Ungkvæg og Kalve og 1 Tyr af rød dansk Race, 4 Heste, 1 Plag og 4 Faar. Sidste Aar solgtes c. 30 Fedesvin.

Limkjærgaard ligger c. 1 Km. N. for Udsholt By. Tæt Ø. for Gaarden ligger et nu omtrent udtørret lille Kær, som sagtens har givet den sit Navn, der allerede er anført paa Arvefæstebrevet fra Slutningen af det 18. Aarh. S. og Ø. for Hovedb. ligger en meget stor Have med en køn Lund af store, gamle Træer.

Den nuv. Ejer har faaet Gaarden ved Giftermaal med Enken efter Niels Peter Carlsen, som havde købt den af Christian Hansen, hvis Fædrenegaard det var. — Bygningerne er af Grundmur med Stentag paa Hovedb. og Straatage paa Avlsb. Jordernes Overflade er bølgeformet. Gaarden ligger bekvemt omtrent midt paa sine Marker.

Amkjærgaard, Blidstrup Sogn. Postforb. og St.: Græsted, hvortil c. 7 Km. Gaarden ligger c. 22 Km. fra Hillerød. Ejer: *Hans Larsen*, som overtog Gaarden i 1914, er født i Thorup Sogn 17. Jan. 1886 og gift med *Rasmine Larsen*, født paa Ejendommen 15. Marts 1886.

Matr.-Nr. 12a m. fl. af Udsholt. Hartkorn 3 Tdr. 6 Skpr. 1¾ Alb. Ejendomsskyld 28,000 Kr. Brandassurance for Bygningerne c. 22,000 Kr. Areal 66½ Td. Ld., deraf Ager 56½, Eng og Mose 8½, Hede ½, Have og Gaardsplads 1. Agermarken drives i en 7 Marksdrift: Havre, Brak, Vintersæd, Byg og Roer, Havre



Amkjærgaard.

og 2aars Græs. Jordens Bonitet er af en noget uensartet Beskaffenhed. Der holdes 14 Køer, 10 Stkr. Ungkvæg og Kalve og 1 Tyr af rød dansk Race, 4 Heste, 2 Plage og 3 Faar. Sidste Aar solgtes c. 10 Fedesvin.

Amkjærgaard ligger c. 1 Km. N. for Udsholt By. Paa det gamle Arvefæstebrev er Gaardens Navn anført som »Amkjær«, hvilket Navn stammer fra en tæt NØ. for Gaarden liggende, nu næsten udtørret Sø, der er Resten af en Bugt fra Kattegat. — Den nuv. Ejer har købt Gaarden af sin Svigerfader, Peter Larsen, som havde haft den i c. 50 Aar.

Bygningerne er dels af Grundmur, dels af Bindingsværk og dels af støbte Mure med Tage af Straa og Pap. De faste Maskiner drives ved Petroleumsmotor. — Jorderne er tildels jævne, og Gaarden ligger midt paa sin Mark.

Gardys Gaard, Blidstrup Sogn. Postforb. og St.: Gilleleje, hvortil c. 6 Km. Tlf. 30 over Raageleje Central. Gaarden ligger c. 22 Km. fra Hillerød. Ejer: *G. Pontoppidan*, som overtog Gaarden 1. Novbr. 1908, er født i Nyborg 17. Septbr. 1880 og gift med *Karen Bech*, født i Frederikshavn 18. Maj 1886.

Matr.-Nr. 13a m. fl. af Udsholt. Hartkorn 3 Tdr. 4 Skpr. 3 Fdkr. 1¾ Alb.

Ejendomsskyld 30,000 Kr. Brandassurance for Bygningerne 31,500 Kr. Areal 62 Tdr. Ld., deraf Ager 58, Strandeng 1½, Have og Gaardsplads 2½. Agermarken drives i en 8 Marksdrift: Havre, Brak, Vintersæd, Byg, Roer, Havre og 2aars Græs. Jordens Bonitet er noget uensartet. Der holdes 15 Køer, 10 Stkr. Ungkvæg og Kalve og 1 Tyr af rød dansk Race, 4 Heste og 1 Plag. Sidste Aar solgtes c. 30 Fedesvin.

Gardys Gaard har den nuv. Ejer købt af cand. phil. Norrie, som 2 Aar før havde købt den af Jens Andersen. Den meget anselige Hovedb. er opført 1907 som Villa med Karnapper, Frontespice og Stentag. Avlsb. stammer derimod for en stor Del fra 1787 og er af Bindingsværk med Straatage.

Gaarden ligger omtrent midt paa sine bølgeformede Jorder, og paa Marken findes en gammel Gravhøj, »Ølhøj« kaldet.

Ølhøjgaard, Blidstrup Sogn. Postforb. og St.: Gilleleje, hvortil c. 6 Km. Gaarden ligger c. 20 Km. fra Hillerød. Ejer: Sogneraadformand *Lars Peter Sørensen*, som overtog Gaarden i 1906, er født i Blidstrup Sogn 8. Jan. 1857 og gift med *Anna Jørgensen*, født paa Amager 22. Oktbr. 1864.

Matr.-Nr. 6a af Smidstrup. Hartkorn 3 Tdr. 1 Fdkr. ¼ Alb. Ejendoms-skyld 27,000 Kr. Brandassurance for Bygningerne c. 17,000 Kr. Areal 57 Tdr. Ld., deraf Ager 53, opskaaren Tørvemose 2, Høje 1, Have og Gaardsplads 1. Agermarken drives i en 8 Marksdrift: Havre, benyttet Brak, Rug, Byg, Havre og 3aars Græs. Jordens Bonitet er noget uensartet. Dere holdes 10 Køer, 6 Stkr. Ungkvæg og Kalve og 1 Tyr af rød dansk Race og 5 Heste. Sidste Aar solgtes c. 10 Fedesvin.

Ølhøjgaard er Arvefæste. Den har sit Navn efter Bakkerne paa Marken, der kaldes »Ølhøjsbankerne«, og af hvilke en enkelt er fredet, efter at Kong Frederik den 7. i sin Tid udgravede den og fandt en anselig Jættestue i den.

Gaardspladsen er aaben mod N. Den teglhængte Hovedb. og de 2 spaantækkede Sidelænger er af Grundmur ligesom de straatækkede Bygninger, der bruges til Svinstald og Vognport. — Jorderne er skraanende med enkelte Bakker; Gaarden ligger i det nv. Hjørne, men Jorden gaar rundt om alle dens Sider.

Højbjerggaard, Blidstrup Sogn. Postforb. og St.: Græsted, hvortil c. 3½ Km. Gaarden ligger c. 18 Km. fra Hillerød. Ejer: *Carl Rasmus Samuelsen*, som overtog Gaarden i 1911, er født i Højelt 19. Septbr. 1880 og gift med *Amalie Hansen*, født i Kallundborg 15. Juni 1883.



Højbjerggaard.

Matr.-Nr. 1a m. fl. af Højelt. Hartkorn 5 Tdr. 3 Fdkr. ¼ Alb. Ejendoms-skyld 28,000 Kr. Areal 62 Tdr. Ld., deraf Ager 60, Vænge 1, Have og Gaards-plads 1. Agermarken drives i en 8 Marksdrift: Havre, ½ Brak, Vintersæd, Byg, Roer, Havre og 2½aars Græs. Jordens Bonitet er blandet Beskaffenhed med alt Slags Underlag. Der holdes 13 Køer, 5 Stkr. Ungkvæg og Kalve og 1 Tyr af rød dansk Race, 4 Heste og 3 Plage og Føl. Sidste Aar solgtes c. 30 Fedesvin.

Højbjerggaard, der ligger c. $\frac{1}{2}$ Km. N. for Højelt By, hed i gamle Dage »Stuebakkegaard«. Af den gamle Gaards Bygninger, som den nuv. Ejer har i Sinde fuld- stændig at nedrive, staar endnu kun tilbage den grundmurede Hovedb., den v. Længe, der er af Bindingsværk, og tildels den n. Længe, der er af Grundmur og med Straatag som de andre to. Desuden ligger udenfor den v. Længe to Bindingsværkshuse med Straatage. Nybygget er endnu kun den grundmurede, straatækte Kostald, som ligger i den ø. Side af Gaardspladsen. Gaarden har sit eget Vandværk, der drives af en Vindmotor.

Gaarden, der som dens Navne begge antyder, ligger højt og har en vid og fri Udsigt over den smukke nordsjællandske Egn.

Epholm, Blidstrup Sogn. Postforb. og St.: Græsted, hvortil c. 3 Km. Gaarden ligger c. $17\frac{1}{2}$ Km. fra Hillerød. Ejer: *Hans Peter Hansen*, som overtog Gaarden i 1904, er født paa Ejendommen 2. Juni 1883 og gift med *Mary Madsen*, født i Højelt 15. April 1885.

Matr.-Nr. 3a m. fl. af Højelt. Hartkorn 3 Tdr. 4 Skpr. 2 Fdkr. $2\frac{3}{4}$ Alb. Ejendomsskyld 29,000 Kr. Brandassurance for Bygningerne 23,990 Kr. Areal 38 Tdr. Ld., deraf Ager 35, Mose 2, Have og Gaardsplads 1. Agermarken drives i en 7 Marksdrift: Havre, Brak, Rug og Hvede, Roer, Byg og 2aars Græs. Jordens Bonitet er af en noget blandet Beskaffenhed. Der holdes 10 Køer, 7 Stkr. Ungkvæg og Kalve og 1 Tyr af rød dansk Race, 4 Heste, 1 Plag og 4 Faar. Sidste Aar solgtes c. 30 Fedesvin.

Epholm er Arvefæste siden Udskiftningen af Kronens nordsjællandske Gods. Gaardens Jorder er bakkede, men de omgiver den til alle Sider, saa Driften derved lettes meget.

Bygningerne er af Grundmur med Tegtag og Kvist paa Hovedb., der ligger mod Ø., medens Avlsb. er tækkede med Straa. En Vindmotor er opstillet til Drift af Gaardens Vandværk. Sognevejen skærer gennem Marken.

Skaaremosegaard, Blidstrup Sogn. Postforb. og St.: Græsted, hvortil c. 4 Km. Gaarden ligger c. $18\frac{1}{2}$ Km. fra Hillerød. Ejer: *Lars Christensen*, som overtog Gaarden i 1906, er født i Græsted 30. Marts 1876 og gift med *Christiane Pedersen*, født paa Ejendommen 7. Oktbr. 1877.

Matr.-Nr. 6a m. fl. af Højelt. Hartkorn 4 Tdr. 2 Skpr. $2\frac{1}{2}$ Alb. Ejendoms- skyld 30,000 Kr. Brandassurance for Bygningerne 23,775 Kr. Areal 60 Tdr. Ld.,



Skaaremosegaard.

deraf Ager 59, Have og Gaardsplads 1. Agermarken drives i en 8 Marksdrift: $\frac{1}{2}$ benyttet Brak $\frac{1}{2}$ Helbrak, Vintersæd, Byg, Roer, Havre og 3aars Græs. Jordens Bonitet er af blandet Beskaffenhed og med forskelligt Underlag. Der holdes 14 Køer, 10 Stkr. Ungkvæg og Kalve og 1 Tyr af rød dansk Race, 5 Heste, 2 Plage og 2 Faar. Sidste Aar solgtes c. 60 Fedesvin.

Skaaremosegaard ligger c. 1 Km. NV. for Højelt, højt og frit og meget kendt for sin smukke Beliggenhed i en af Nordsjællands skønneste Egne. Den nuv. Ejer har faaet den efter sin Svigerfader, Hans Pedersen, som havde den efter sin Fader, Peder Andersen, i hvis Slægt Gaarden i mange Aar gik i Arv.

De nustaaende Bygninger er opførte af Grundmur med Stentage efter en Brand 1912, der fulgte umiddelbart efter en Nyopførelse af to Avlslænger. — Jorderne er noget bakkede med Gaarden i den nv. Side af Marken.

Baunegaard, Blidstrup Sogn. Postforb. og St.: Græsted, hvortil c. 6 Km. Tlf. 21 over Raageleje Central. Gaarden ligger c. 20 Km. fra Hillerød. Ejer: *Ole Petersen*, som overtog Gaarden i 1895, er født i Helsingø Sogn 25. Marts 1870 og gift med *Hansine Larsen*, født sammesteds 5. Septbr. 1867.

Matr.-Nr. 2a af Kaalsbæk. Hartkorn 5 Tdr. 1 Skp. 1 Fdkr. 2¼ Alb. Ejendoms skyld 30,300 Kr. Brandassurance for Bygningerne c. 23,000 Kr. Areal 46 Tdr. Ld., deraf Ager 43½, Tørvemose 1½, Have og Gaardsplads 1. Agermarken drives i



Baunegaard.

en 8 Marksdrift: Havre, benyttet Brak, Rug, Roer, Byg, Byg og 2aars Græs. Jordens Bonitet er overvejende god Lermuld. Der holdes 15 Køer, 14 Stkr. Ungkvæg og Kalve og 1 Tyr af rød dansk Race, 4 Heste og 3 Plage og Føl. Sidste Aar solgtes c. 50 Fedesvin.

B a u n e g a a r d er Arvefæste, siden Krongodset blev udskiftet i Slutningen af det 18. Aarh. Den nuv. Ejer har købt Gaarden af Proprietær Engsie, som havde købt den 2½ Aar før af Anders Olsen, der havde den efter sin Fader, Ole Larsen.

Bygningerne er overvejende af Grundmur med Straatage, kun en paptækket Stak-hjælm, der ligger N. for den egentlige Gaardplan, afviger fra de øvrige Avlsb. — Jorderne er jævne, og Gaarden ligger midt paa den s. Side af Marken. En Vindmølle er opstillet til Formaling af Foderkornet.

Langelandsgaard, Blidstrup Sogn. Postforb. og St.: Græsted, hvortil c. 6 Km. Tlf. 25 over Raageleje Central. Gaarden ligger c. 20 Km. fra Hillerød.



Langelandsgaard.

Ejer: *Rasmus E. Larsen*, som overtog Gaarden i 1897, er født i Esbønderup Sogn 26. April 1868 og gift med *Elsenora Olsen*, født sammesteds 16. Aug. 1877.

Matr.-Nr. 6a m. fl. af Kaalsbæk. Hartkorn 5 Tdr. 2 Skpr. 2 Fdkr. 1¼ Alb.

Ejendomsskyld 28,700 Kr. Brandassurance for Bygningerne c. 17,000 Kr. Areal 52 Tdr. Ld., deraf Ager 51, Have og Gaardsplads 1. Agermarken drives i en 10 Marksdrift: Havre, benyttet Brak, Rug og Hvede, Byg, Roer, Byg, Havre og 3aars Græs. Jordens Bonitet er overvejende god, frugtbar Lermuld. Der holdes 16 Køer, 13 Stkr. Ungkvæg og Kalve og 1 Tyr af rød dansk Race, 4 Heste, 3 Plage og Føl og 2 Faar. Sidste Aar solgtes c. 60 Fedesvin.

Langelandsgaard er siden Udskiftningen Arvefæste. Den nuv. Ejer har købt den af Lars Andersen, som havde faaet den efter sin Broder, Anders Andersen, der atter havde haft den efter deres Fader, som ogsaa hed Anders Andersen.

Hovedb., der ligger mod S., er opført af Grundmur med Stentag i Villastil af den nuv. Ejer. Den ø. Længe er ogsaa af Grundmur, den n. og v. Længe af Bindingsværk og endelig en Svinestald af støbte Mure. Alle Avlsb. har Straatage. — Jorderne, hvis Areal den nuv. Ejer har forøget med 15 Tdr. Ld., er jævne og ligger bekvemt samlede om Gaarden.

Helsinge Præstegaard, Helsinge Sogn. Postforb. og St.: Helsinge, hvortil c. ½ Km. Gaarden ligger c. 15 Km. fra Hillerød. Nuv. Beneficiarius: Pastor *L. S. Larsen*. Avlingen er bortforpagtet til *Mads Petersen*, som overtog Stillingen som Forpagter 1. April 1904; han er født i Helsinge 2. Febr. 1878 og gift med *Anna Nielsen*, født i Ramløse 27. Marts 1880.

Matr.-Nr. 1a m. fl. af Helsinge. Hartkorn 6 Tdr. 1 Fdkr. ¼ Alb. Ejendoms-skyld 30,000 Kr. Areal 53 Tdr. Ld., deraf Ager 49, Have og Gaardsplads 4. Agermarken drives i en 8 Marksdrift: ½ benyttet Brak ½ Helbrak, Rug, Blandsæd,



Helsinge Præstegaard.

Roer og Kartoffler, Byg, Havre og 2aars Græs. Jordens Bonitet er af blandet Beskaffenhed. Der holdes 13 Køer, 18 Stkr. Ungkvæg og Kalve og 1 Tyr af rød dansk Race, 4 Heste og 2 Plage. Sidste Aar solgtes c. 35 Fedesvin.

Præstegaarden ligger kønt tæt V. for Helsinge Kirke. Gaarden er aaben mod S. Hovedb., der har Tegltag, og de to Sidelænger, der har Straatage, er alle af Grundmur. I Ø. ligger en teglhængt Vognport af Grundmur, og i V. ud til Vejen ligger en Svinestald med Gødningshus, der dels er grundmuret, dels af Bindingsværk. Mod S. ligger en grundmuret, spaantækket Forpagterbolig, oprindelig bygget til Enkesæde. — Jorden, der strækker sig mod N., er stærkt bølgeformet.

Sognepræst *L. S. Larsen* blev kaldet 1914 efter Pastor Boye, der var Sognepræst i 25 Aar og var kaldet efter Pastor Klausen; som 10 Aar før var kaldet efter Provst la Cour.

Bøgelund, Helsinge Sogn. Postforb. og St.: Helsinge, hvortil c. 2 Minutters Gang. Gaarden ligger c. 15 Km. fra Hillerød. Ejer: *Hans P. Jørgensen*, som overtog Gaarden i 1913, er født i Ramløse 22. Oktbr. 1878 og gift med *Jørgine Jørgensen*, født paa Ejendommen 13. Oktbr. 1878.

Matr.-Nr. 5a af Helsinge. Hartkorn 5 Tdr. 5 Skpr. 3 Fdkr. 2¼ Alb. Ejendoms-skyld 32,000 Kr. Brandassurance for Bygningerne 23,990 Kr. Areal 56½ Td. Ld., deraf Ager 55, Tørvemose 1, Have og Gaardsplads ½. Agermarken drives i

en 8 Marksdrift: Havre, Helbrak, Hvede og Rug, Roer, Byg, Havre og 2aars Græs. Jordens Bonitet er overvejende Lermuld. Der holdes 16 Køer, 14 Stkr. Ungkvæg og Kalve og 1 Tyr af rød dansk Race, 4 Heste og 2 Plage. Sidste Aar solgtes c. 35 Fedesvin.



Bøgelund.

Bøgelund har den nuv. Ejer overtaget efter sin Svigermoder, Enken efter Niels Jørgensen, som havde den efter sin Fader, Jørgen Jensen. I denne Slægts Besiddelse har Gaarden været i flere Led.

De nustaaende Bygninger har Niels Jørgensen ladet bygge, alle af Grundmur. Hovedb. er i Villastil med Kvist og Skifertag, Avlsb. har Trimpel med Paptage. — Jorderne er let bølgeformede; de strækker sig navnlig mod Ø. og S. til Højbjerg Hegn.

Landagergaard, Helsing Sogn. Postforb. og St.: Helsing, hvortil c. 1 Km. Tlf. 70 over Helsing Central. Gaarden ligger c. 15½ Km. fra Hillerød. Ejer: *Anders Jensen*, som overtog Gaarden i 1900, er født i Melby Sogn 27. April 1871 og gift med *Karen Nielsen*, født i Kregome 16. Febr. 1876.



Landagergaard.

Matr.-Nr. 8a af Helsing. Hartkorn 4 Tdr. 3 Skpr. 1 Fdkr. 1¼ Alb. Ejendomsskyld 28,000 Kr. Brandassurance for Bygningerne c. 24,000 Kr. Areal 43 Tdr. Ld., deraf Ager 42, Have og Gaardsplads 1. Agermarken drives i en 8 Marksdrift: Havre, ½ benyttet Brak ½ Helbrak, Hvede, Roer, Byg, Havre og 2aars Græs. Jordens Bonitet er overvejende Lermuld. Der holdes 15 Køer, 20 Stkr. Ungkvæg og Kalve og 1 Tyr af rød dansk Race, 4 Heste og 3 Plage og Føl. Sidste Aar solgtes 60 Fedesvin.

Landagergaard har den nuv. Ejer købt af Jens Christensen, der c. 1888 købte Gaarden af Hans Larsen, som havde købt den 1866.

De nustaaende Bygninger er opførte af den nuv. Ejer efter en Brand i 1908. De er alle af Grundmur, Hovedb. med Stentag, Avlsb. med Trimpel og Paptage. Elektrisk Lys er indlagt. — De bølgeformede Jorder strækker sig mod S. Mod N. grænser Ejendommen til Frederiksværk Landevej, op til hvilken selve Gaarden ligger.

Logelandsgaard, Helsing Sogn. Postforb. og St.: Helsing, hvortil c. 2 Km. Tlf. 127 over Helsing Central. Gaarden ligger c. 15 Km. fra Hillerød. Ejer: *A. M. Jacobsen*, som overtog Gaarden 1. Febr. 1910, er født 28. Decbr. 1881 og gift med *Ida Marie Sørensen*, født 19. Febr. 1890.

Matr.-Nr. 9a m. fl. af Nejlinge. Hartkorn 8 Tdr. 4 Skpr. 3 Fdkr. 2½ Alb. Ejendomsskyld 70,000 Kr. (ny Vurdering). Brandassurance for Bygningerne 39,500 Kr. Areal 84 Tdr. Ld., deraf Ager 78, Eng 1, Mose 1, Have og Gaardsplads og Veje 4. Der benyttes ganske fri Drift, som i 1917 er: 8 Tdr. Ld. med Timothe (Frø), 6 Tdr. Ld. Alsilke (Frø), 3 Tdr. Ld. Sildig Rødkløver (Frø), 3 Tdr. Ld. Ital. Rajgræs (Frø), 3 Tdr. Ld. Agerhejre (Frø), 2 Tdr. Ld. Hundegræs (Frø), 5 Tdr. Ld. Ærter (Frø), 1 Td. Ld. Vikker (Frø), 1 Td. Ld. Kogearter (Frø), 3 Tdr. Ld. Konserværter, 2 Tdr. Ld. Runkelroefrø, 1 Td. Ld. Spinatfrø, 1 Td. Ld. Hvidkaal, 4 Tdr. Ld. Kartoffler, 8 Tdr. Ld. Roer, 14 Tdr. Ld. Hvede, 6 Tdr. Ld. Havre (Fremavl) og 7 Tdr. Ld. Blandsæd. — Jordens Bonitet er Lermuld paa Mergelunderlag. Der holdes 8 Køer, 25 Stkr. Ungkvæg og Kalve og 2 Tyre af rød dansk Race og 6 Heste. Sidste Aar solgtes c. 100 Maanedsgriise.

Den nuv. Ejer købte den oprindelige Gaard, Logelandsgaard, af Sv. Degn, som 5 Aar før havde købt den af tidligere Sogneraadsformand i en Aarrække, Hans Martin Jørgensen. Denne havde tilbyttet sig Gaarden vistnok sidst i 1880'erne.

I Sommeren 1916 tilkøbte den nuv. Ejer 32 Tdr. Ld., som lagdes til Gaarden.

Fredgaard, Helsing Sogn. Postforb. og St.: Helsing, hvortil c. 2 Km. Tlf. 20 over Helsing Central. Gaarden ligger c. 15 Km. fra Hillerød. Ejer: *Christen Madsen*, som overtog Gaarden i 1880, er født paa Ejendommen 10. Decbr. 1847.

Matr.-Nr. 10a af Ammindrup. Hartkorn 4 Tdr. 1 Skp. 1 Fdkr. 1½ Alb. Ejendomsskyld 28,000 Kr. Brandassurance for Bygningerne c. 28,000 Kr. Areal



Fredgaard.

50 Tdr. Ld., deraf Ager 49, Have og Gaardsplads 1. Agermarken drives i en 8 Marksdrift: benyttet Brak, Rug eller Hvede, Blandsæd, Roer, Byg, Havre og 2aars Græs. Jordens Bonitet er god Lermuld. Der holdes 16 Køer, 14 Stkr. Ungkvæg og Kalve og 2 Tyre af rød dansk Race, 4 Heste og 2 Plage. Sidste Aar solgtes c. 25 Fedesvin.

Fredgaard er Navnet paa Gaarden fra den Gang, da den blev udskiftet af Krongodset. Den nuv. Ejer har købt den af sin Broder, Niels Madsen, som havde faaet den efter deres Fader, Mads Christensen.

Bygningerne er opførte efter en Brand 1903 af Grundmur. De er meget store og anselige, særlig Hovedb., der omgives af en stor, gammel Have. Hovedb. har Stentag, Avlsb. har for de 3 store Længers Vedkommende Trimpel og Paptage, medens de mindre Avlsb., Svinestald, Materialhus og Gødningshus, har Paptag uden Trimpel. — Gaarden ligger omtrent midt paa sine jævne Jorder.

Grønhøjgaard, Helsing Sogn. Postforb. og St.: Helsing, hvortil c. 2½ Km. Tlf. 60 over Helsing Central. Gaarden ligger c. 12½ Km. fra Hillerød. Ejer: *Jens P. Pedersen*, som overtog Gaarden i 1894, er født paa Ejendommen 6 Febr. 1868 og gift med *Boline Nielsen*, født i Nøjlinge 10. Aug. 1873.

Matr.-Nr. 5a m. fl. af Højbjerg. Hartkorn 5 Tdr. 3 Skpr. 1 Fdkr. ¼ Alb. Ejendomsskyld 30,000 Kr. Brandassurance for Bygningerne c. 30,700 Kr. Areal 60 Tdr. Ld., deraf Ager 59, Have og Gaardsplads 1. Agermarken drives i en 7 Marksdrift: Havre, benyttet Brak, Rug, Roer, Byg og 2aars Græs. Jordens Bonitet



Grønhøjgaard.

er af blandet Beskaffenhed. Der holdes 18 Køer, 17 Stkr. Ungkvæg og Kalve og 1 Tyr af rød dansk Race, 5 Heste og 4 Plage. Sidste Aar solgtes c. 50 Fedesvin.

Grønhøjgaard har den nuv. Ejer taget i Arv efter sin Fader, Jørgen Pedersen, som havde købt den af Lars Hansen. Alle Bygningerne er store og velholdte. Hovedb. ligger mod N. og er opført i Villastil af Grundmur med Skifertag. De 3 Avlsb. er af støbte Mure med Straatage, medens den store Lade er muret over en Roekælder og forsynet med Paptag. — Jorderne er noget bakkede; de strækker sig mod V.

Den nuv. Ejer har faaet mange høje Præmier for Kvæg og Heste. I Malmø i Sverrig fik han Præmie for Hoppen »Cassarara«, som ligeledes har faaet Ærespræmie. Desuden har han tillagt og opdrættet Hingstene »Frederiksborg Zarif«, »Zarif Grønhøj«, der solgtes til Helsing Hesteavlsforening, og »Frederiksborg den 4.«.

Møllebakkegaard, Helsing Sogn. Postforb. og St.: Helsing, hvortil c. 3½ Km. Gaarden ligger c. 12 Km. fra Hillerød. Ejerinde: Enkefru *Ane Kirstine Jørgensen*, f. *Jørgensen*, som overtog Gaarden ved sin Mands, *Ole Jørgensens* Død 26. Marts 1902. Fru Jørgensen er født i Helsing Sogn 27. Juni 1861.

Matr.-Nr. 6a m. fl. af Højbjerg. Hartkorn 5 Tdr. 3 Skpr. 3 Fdkr. ¼ Alb. Ejendomsskyld 28,000 Kr. Brandassurance for Bygningerne c. 21,000 Kr. Areal 56 Tdr. Ld., deraf Ager 53, Eng og Mose 2, Have og Gaardsplads 1. Agermarken drives i en 6 Marksdrift. Jordens Bonitet er god Lermuld. Der holdes 17 Køer, 16 Stkr. Ungkvæg og Kalve og 1 Tyr af rød dansk Race, 4 Heste og 3 Plage og Føl. Sidste Aar solgtes c. 40 Fedesvin.

Møllebakkegaard ligger tæt V. for Pibe Mølle c. 1 Km. S. for Højbjerg By. Den nuv. Ejerindes afdøde Mand havde faaet Gaarden efter sin Fader, Jørgen Olsen, som selv havde den fra en Slægting.

Bygningerne er hovedsagelig af Grundmur med Straatage. Jorderne er jævne; de ligger navnlig N. og Ø. for Gaarden, men omgiver den dog til alle Sider.

Marbrogaard, Helsing Sogn. Postforb.: Helsing, og St.: Duemose, hvortil c. 2 Km. Gaarden ligger c. 11 Km. fra Hillerød. Ejer: *Hans Nielsen*, som overtog

Gaarden i 1904, er født i Helsing Sogn 23. Maj 1878 og gift med *Johanne Davidsen*, født i Rødding pr. Vinderup i Jylland 11. Juni 1886.

Matr.-Nr. 4 m. fl. af Kjæderup. Hartkorn 4 Tdr. 5 Skpr. 3 Fdkr. $\frac{1}{4}$ Alb. Ejendomsskyld 29,000 Kr. Brandassurance for Bygningerne 21,800 Kr. Areal 64 Tdr. Ld., deraf Ager 62, Mose 1, Have og Gaardsplads 1. Agermarken drives i en 7 Marksdrift: benyttet Brak, Rug og Hvede, Roer, Byg, Havre og 2aars Græs. Jordens Bonitet er af blandet Beskaffenhed. Der holdes 18 Køer, 17 Stkr. Ung-



Marbrogaard.

kvæg og Kalve og 1 Tyr af rød dansk Race, 4 Heste og 3 Plage og Føl. Sidste Aar solgtes c. 50 Fedesvin.

Marbrogaard har Navn efter Broen, der fører Hillerød Landevej over Pølaa. Den nuv. Ejer købte Gaarden af sin første Hustrus Moder, der var Enke efter Lars Nielsen, som havde Gaarden efter sin Svigerfader, Lars Pedersen, hvis Slægt den har tilhørt gennem flere Led.

Hovedb., der er opført c. 1855, og som ligger i Sydsiden af Gaardspladsen, er af Grundmur med Straatag ligesom den v. og n. Længe og Svinestalden; den ø. Længe er af undermuret Bindingsværk. Alle Bygninger har Straatage. — Af de ellers noget bølgeformede Jorder er c. 20 Tdr. Ld. jævne.

Sneverødgaard, Helsing Sogn. Postforb. og St.: Helsing, hvortil c. 2 $\frac{1}{2}$ Km. Gaarden ligger c. 16 Km. fra Hillerød. Ejer: *Hans Hejesen Olsen*, som overtog



Sneverødgaard.

Gaarden i 1903, er født i Vejby Sogn 23. Jan. 1874 og gift med *Kirstine Nielsen*, født sammesteds 9. April 1874.

Matr.-Nr. 8a m. fl. af Laugø. Hartkorn 5 Tdr. 1 Skp. 2 Fdkr. $\frac{1}{2}$ Alb. Ejendomsskyld 30,000 Kr. Brandassurance for Bygningerne c. 24,000 Kr. Areal 52 Tdr. Ld., deraf Ager 51, Have og Gaardsplads 1. Agermarken drives i en 8 Marksdrift: Havre, Brak, Hvede, Byg, Roer, Havre og 2aars Græs. Jordens Bonitet

er overvejende Lermuld. Der holdes 16 Køer, 20 Stkr. Ungkvæg og Kalve og 1 Tyr af rød dansk Race, 5 Heste og 3 Plage og Føl. Sidste Aar solgtes c. 60 Fedesvin.

Sneverødggaard ligger højt og frit med vid Udsigt. Den nuv. Ejer købte den af Christian Boserup, som havde købt den 2 Aar i Forvejen af Enken efter Jens Jørgensen, der var født paa Ejendommen.

Bygningerne er af Grundmur med Skifertag paa Hovedb., Straatage paa Avlsb. Gaarden har sit eget Vandværk. — Jorderne er hovedsagelig flade; de strækker sig mest mod Ø. Bag Hovedb. ligger en meget smuk, gammel Have.

Dridsdalsgaard, Helsing Sogn. Postforb. og St., Helsing, hvortil c. 2½ Km. Gaarden ligger c. 16 Km. fra Hillerød. Ejer: *Lars Hansen*, som overtog Gaarden i 1909, er født paa Ejendommen 15. Decbr. 1850.

Matr.-Nr. 3a af Laugø. Hartkorn 7 Tdr. 3 Fdkr. 1½ Alb. Ejendomsskyld 34,000 Kr. Brandassurance for Bygningerne c. 18,000 Kr. Areal 54 Tdr. Ld., deraf Ager 44½, Eng og Mose 9, Have og Gaardsplads ½. Agermarken drives i en 7 Marksdrift: Brak, Rug, Byg, Roer, Havre og 2aars Græs. Jordens Bonitet er



Dridsdalsgaard.

lermuldet. Der holdes 12 Køer, 10 Stkr. Ungkvæg og Kalve og 1 Tyr af rød dansk Race, 5 Heste, 1 Plag og 5 Faar. Sidste Aar solgtes c. 15 Fedesvin.

Dridsdalsgaard har været i samme Families Eje gennem mange Slægtled. Den nuv. Ejer overtog Gaarden efter sin Stedfader, Børge Truelsen, der havde faaet den ved Giftermaal med Ejerens Moder, den var Enke efter Hans Truelsen, som havde faaet Gaarden efter sin Fader, Troels Jørgensen, der igen havde den fra sin Fader, Jørgen Jensen. I c. 250 Aar har den været i samme Slægt.

Bygningerne er væsentlig af Grundmur med Straatage. — Jorderne strækker sig over et bølgeformet Terræn N. for Gaarden, fra hvilken man har en vid Udsigt over den omliggende, kønne Egn.

Kurrebrogaard, Valdby Sogn. Postforb. og St.: Helsing, hvortil c. 4 Km. Tlf. 3² over Helsing Central. Gaarden ligger c. 16 Km. fra Hillerød. Ejer: Sognefoged *Peder Andersen*, som overtog Gaarden i 1891, er født paa Ejendommen 28. Novbr. 1863 og gift med *Nielsine Pedersen*, født i Ramløse 16. Febr. 1861.

Matr.-Nr. 5a m. fl. af Valdby. Hartkorn 5 Tdr. 4 Skpr. 2 Fdkr. 2¼ Alb. Ejendomsskyld 27,000 Kr. Brandassurance for Bygningerne 18,500 Kr. Areal 52 Tdr. Ld., deraf Ager 50½, Tørvemose 1, Have og Gaardsplads ½. Agermarken drives i en 8 Marksdrift: Havre, ½ benyttet Brak ½ Helbrak, Hvede og Rug, Blandsød, Roer, Byg og 2aars Græs. Jordens Bonitet er overvejende Lermuld. Der holdes 16 Køer, 16 Stkr. Ungkvæg og Kalve og 1 Tyr af rød dansk Race, 4 Heste og 2 Plage. Sidste Aar solgtes c. 35 Fedesvin.

Kurrebrogaard har sit Navn fra Broen, der fører Vejen til Helsing over Kurrebroaa. Den nuv. Ejer har taget Gaarden i Arv efter sin Moder, der var Enke efter Anders Nielsen, som fik den efter sin Fader, Niels Olsen, der havde købt Gaarden 1810.

Hovedb., der ligger mod S., er ligesom de 3 Avlsb., der danner Gaardspladsen, af Grundmur med Straatag. V. for Gaarden ligger en stor, grundmuret, paptækket



Kurrebrogaard.

Avlsb., der rummer Svinestald, Vognport og Materialhus, og mod N. ligger et Bindingsværks Beboelseshus med Straatag. Jorderne strækker sig mod S. over et noget bakket Terræn.

Tanemosegaard, Valdby Sogn. Postforb. og St.: Helsing, hvortil c. 4 Km. Gaarden ligger c. 16 Km. fra Hillerød. Ejer: *Jens Carl Larsen*, som overtog Gaarden i 1913, er født paa Ejendommen 14. Decbr. 1875.

Matr.-Nr. 9a af Valdby. Hartkorr 5 Tdr. 5 Skpr. 2 Fdkr. $\frac{1}{4}$ Alb. Ejendomsskyld 30,000 Kr. Brandassurance for Bygningerne c. 16,000 Kr. Areal 50 Tdr. Ld., deraf Ager 48, Tørvemose 1, Have og Gaardsplads 1. Agermarken drives i en 10 Marksdrift: benyttet Brak, Hvede, Byg, Roer, Havre, 1aars Græs, Byg, Havre og 2aars Græs. Jordens Bonitet er overvejende Lermuld. Der holdes 15 Køer, 20 Stkr. Ungkvæg og Kalve og 1 Tyr af rød dansk Race, 5 Heste og 2 Plage. Sidste Aar solgtes c. 50 Fedesvin.

Tanemosegaard ligger i den s. Side af sine noget bakkede Jorder. 1867 købtes Gaarden af *Jens Hansen*, som efterfulgtes af sin Svigersøn, *Lars Larsen*, der var den nuv. Ejers Fader.

Hovedb. er ligesom den s. Længe af Grundmur med Straatage. De to Sidelænger er dels af Grundmur, dels af Bindingsværk, ogsaa med Straatage. V. for den egentlige Gaardplan er en støbt, paptækket Svinestald. Petroleumsmotor driver de faste Maskiner.

Vesterbannebjerg, Valdby Sogn. Postforb. og St.: Græsted, hvortil c. 3 Km. Gaarden ligger c. 17 Km. fra Hillerød. Ejer: *Lars P. Hansen*, som overtog



Vesterbannebjerg.

Gaarden i 1883, er født i Vejby Sogn 20. Juli 1858 og gift med *Margrethe Hansen*, født i Blidstrup Sogn 5. Oktbr. 1861.

Matr.-Nr. 2a m. fl. af Bannebjerg. Hartkorn 4 Tdr. 3 Skpr. 2 Alb. Ejendoms- skyld 32,000 Kr. Brandassurance for Bygningerne c. 21,000 Kr. Areal 67 Tdr. Ld., deraf Ager 62, Mose 4, Have og Gaardsplads 1. Agermarken drives i en 8 Marksdrift: Havre, delvis Helbrak, Vintersæd, Roer, Byg, Havre og 2aars Græs. Jordens Bonitet er ganske overvejende Lermuld; kun 4 Tdr. Ld. er Sandmuld. Der holdes 20 Køer, 16 Stkr. Ungkvæg og Kalve og 1 Tyr af rød dansk Race, 5 Heste og 1 Plag. Sidste Aar solgtes c. 60 Fedesvin.

Vesterbannebjerg ligger meget smukt mellem Nordsjællands afvekslende Bakker og Dale og med Aggerbo Hegn mod S. Den nuv. Ejer overtog Gaarden efter sin Svigerfader, Jens Larsen, som havde faaet den efter sin Svoger, Hans Hansen, som havde den efter sin Fader, Hans Larsen.

Hovedb. ligger S. i Gaardspladsen; den er af Grundmur med Straatag ligesom den ø. Længe; de to andre Avlsb. er af Bindingsværk med murede Gavle. En støbt Svinstald og et Redskabshus af Granit ligger Ø. for den egentlige Gaardplan. De bølgede Jorder omgiver Gaarden, men strækker sig længst mod V. — Til Drift af de faste Maskiner er installeret en Petroleumsmotor.

Hvilebæk, Annisse Sogn. Postforb. og St.: Helsing, hvortil c. 5 Km. Gaarden ligger c. 10 Km. fra Hillerød. Ejer: *Morten Jensen Knudsen*, som overtog Gaarden i 1880, er født i Nejede 22. Febr. 1854 og gift med *Margrethe Hansen*, født paa Ejendommen 1. Decbr. 1842.

Matr.-Nr. 8a m. fl. af Annisse. Hartkorn 4 Tdr. 7 Skpr. 3 Fdkr. $\frac{1}{2}$ Alb. Ejendomsskyld 28,000 Kr. Brandassurance for Bygningerne c. 23,000 Kr. Areal 44 Tdr. Ld., deraf Ager 39, Eng 4, Have og Gaardsplads 1. Agermarken drives i en 7 Marksdrift: Brak, Rug eller Hvede, Byg, Roer, Havre og 2aars Græs. Jordens Bonitet er dels ler-, dels letmuld. Der holdes 14 Køer, 10 Stkr. Ungkvæg og Kalve og 1 Tyr af rød dansk Race og 3 Heste. Sidste Aar solgtes c. 30 Fedesvin.

Hvilebæk, der ligger c. $\frac{1}{2}$ Km. Ø. for Annisse, har den nuv. Ejer overtaget efter sin Svigerfader, Hans Nielsen, der havde købt den ved Auktion.

Alle Bygningerne er af Grundmur, Hovedb. med Skifertag, Avlsb. med Straatage. Bygningerne har den nuv. Ejer opført i Tidsrummet 1897—1907. — Jorderne strækker sig mod N. over et noget bølgeformet Terræn.

Ledsrosegaard, Annisse Sogn. Postforb. og St.: Helsing, hvortil c. 5 Km. Gaarden ligger c. 10 Km. fra Hillerød. Ejer: *Lars Petersen*, som overtog Gaarden i 1892, er født paa Ejendommen 3. Febr. 1870 og gift med *Marie Pedersen*, født i Alsønderup 20. Maj 1872.



Ledsrosegaard.

Matr.-Nr. 22a m. fl. af Annisse. Hartkorn 6 Tdr. 3 Fdkr. $2\frac{1}{2}$ Alb. Ejendoms- skyld 32,000 Kr. Brandassurance for Bygningerne 18,600 Kr. Areal 56 Tdr. Ld., deraf Ager 49, Eng 4, Skov 2, Have og Gaardsplads 1. Agermarken drives i en 8 Marksdrift: Havre, Brak, Rug og Hvede, Byg, Roer, Byg og 2aars Græs. Jordens Bonitet er af noget blandet Beskaffenhed. Der holdes 15 Køer, 18 Stkr. Ung-

kvæg og Kalve og 1 Tyr af rød dansk Race, 3 Heste, 3 Plage og Føl samt 3 Faar. Sidste Aar solgtes c. 35 Fedesvin.

Leds mosegaard ligger tæt SV. for Annisse Mølle i et meget smukt, kuperet Terræn. Jorderne er stærkt bølgeformede og strækker sig navnlig mod N. og V.

Den nuv. Ejer har faaet Gaarden efter sin Fader, Peder Pedersen, som havde den fra sin Fader, Peder Henriksen. Hovedb. stammer fra Udskiftningen, Avlsb. er opførte c. 1860. Alle Bygningerne er af Grundmur med Straatage. Bag Hovedb. ligger en stor Have med mange meget gamle Træer.

Lykkeshøj, Annisse Sogn. Postforb. og St.: Helsinge, hvortil c. 5 Km. Gaarden ligger c. 10 Km. fra Hillerød. Ejer: *Ole Nielsen*, som overtog Gaarden 15. Septbr. 1915, er født i Sæby Sogn, Holbæk Amt, 14. Aug. 1858 og gift med *Hansine Nielsen*, født i Kaalsbæk, Blidstrup Sogn, 1. Novbr. 1863.

Matr.-Nr. 14a m. fl. af Annisse. Hartkorn 6 Tdr. 2 Skpr. $\frac{1}{4}$ Alb. Ejendomsskyld 36,000 Kr. Brandassurance for Bygningerne c. 19,000 Kr. Areal 58 Tdr. Ld., deraf Ager 57, Have og Gaardsplads 1. Agermarken drives i en 7 Marksdrift:



Lykkeshøj.

$\frac{1}{2}$ Brak $\frac{1}{2}$ Staldfoder, Vintersæd, Byg, Roer, Havre og 2aars Græs. Jordens Bonitet er god Lermuld. Der holdes 18 Køer, 16 Stkr. Ungkvæg og Kalve og 1 Tyr af rød dansk Race, 4 Heste og 1 Plag. Sidste Aar solgtes c. 50 Fedesvin.

Lykkeshøj har sit Navn efter en paa Marken liggende Bakke. Gaarden ligger omtrent midt paa de hovelsagelig flade Jorder. Den nuv. Ejer har købt den af Hans R. Oluf Hansen, som 1904 havde faaet den efter sin Fader, Niels Hansen, der atter havde den fra sin Fader, Hans Pedersen.

Gaarden Bygninger er af Grundmur med Tage af Straa og Rør. Ved Byvejen ligger et til Gaarden hørende Beboelseshus af Grundmur med Stentag.

Lykkeland, Annisse Sogn. Postforb. og St.: Helsinge, hvortil c. 5 Km. Gaarden ligger c. 10 Km. fra Hillerød. Ejer: *Peter Christoffer Rasmussen*, som overtog Gaarden i 1877, er født paa Ejendommen 10. April 1851 og gift med *Ane Kathrine Larsen*, født i Annisse Sogn 30. Jan. 1851.

Matr.-Nr. 24a af Annisse. Hartkorn 5 Tdr. 1 Skp. $2\frac{1}{4}$ Alb. Ejendomsskyld 29,000 Kr. Brandassurance for Bygningerne c. 13,000 Kr. Areal 56 Tdr. Ld., deraf Ager 47, Eng 8, Have og Gaardsplads 1. Agermarken drives i en 7 Marksdrift: $\frac{1}{2}$ Staldfoder $\frac{1}{2}$ Brak, Rug, Byg, Roer, Havre og 2aars Græs. Jordens Bonitet er dels ler-, dels letmuldet. Der holdes 16 Køer, 14 Stkr. Ungkvæg og Kalve og 1 Tyr af rød dansk Race og 4 Heste. Sidste Aar solgtes c. 30 Fedesvin.

Lykkeland er det Navn, Gaarden fik under Udskiftningen af Krongodset. Den ligger væsentlig midt paa de bakkede Jorder c. 1 Km. Ø. for Annisse By.

Hovedb., der ligger mod S., den v. Lønge, Svinestalden og et Beboelseshus er alle af Grundmur, medens to andre Lønger er af Bindingsværk, alle med Straatage. De ældste af Bygningerne stammer fra en Brand 1841.

Egholm, Annisse Sogn. Postforb. og St.: Helsinge, hvortil c. 5 Km. Gaarden ligger c. 11 Km. fra Hillerød. Ejer: *Carl Chr. Jørgensen*, som overtog Gaarden i 1905, er født paa Ejendommen 8. Febr. 1875 og gift med *Johanne Jørgensen*, født i Korsør 11. Maj 1891.

Matr.-Nr. 2 m. fl. af Huseby. Hartkorn 6 Tdr. 1 Skp. 2 Fdkr. 2 Alb. Ejendoms- skyld 36,000 Kr. Brandassurance for Bygningerne 24,400 Kr. Areal 75 Tdr. Ld., deraf Ager 70, Eng 2, Skov 1½, Have og Gaardsplads 1½. Agermarken drives i en 7 Marksdrift: ½ Brak ½ Staldfoder, ½ Hvede ½ Rug, Byg, Roer, Havre og 2aars Græs. Jordens Bonitet er dels god Lermuld, dels af noget lettere Beskaffen-



Egholm.

hed. Der holdes 18 Køer, 16 Stkr. Ungkvæg og Kalve og 1 Tyr af rød dansk Race, 5 Heste, 1 Plag og 8 Faar. Sidste Aar solgtes c. 50 Fedesvin.

Egholm ligger c. ½ Km. NØ. for Husby. Den nuv. Ejer har faaet den efter sin Moder, Enke efter Svend Jørgensen, som havde faaet den efter sin Fader, Jørgen Nielsen, der købte den 1830 af H. Larsen.

Gaarden laa i sin Tid ved Arresø, men Jørgen Nielsen flyttede den op paa dens nuv. Plads. Hovedb., der ligger mod S., er nybygget af Grundmur med Straatag; Avlsb. er af Bindingsværk med Straatage; dog ligger mod Ø. en Svinestald og en Vognport, begge af Grundmur med Straatage og en Ajlebeholder med Paptag, — De noget bakkede Jorder strækker sig mod Ø. — De faste Maskiner drives ved Petroleumsmotor.

Desuden hører til Gaarden et grundmuret, teglhængt Beboelseshus med c. 1 Td. Ld. Det ligger c. 200 M. SV. for Egholm ved dennes Indkørselsvej, men har i sin Tid hørt til Bakkelandsgaard, der er Nabogaard til Egholm.

Quirin, Ramløse Sogn. Postforb. og St.: Helsinge, hvortil c. 6 Km. Tlf. 23 over Ramløse Central. Gaarden ligger c. 8 Km. fra Frederiksværk. Ejer: *Anton*



Quirin.

Sørensen, som overtog Gaarden i 1890, er født paa Kassepose ved Frederiksværk 12. Marts 1862 og gift med *Nikoline Andersen*, født i Husby i Annisse Sogn 29. Decbr. 1846.

Matr.-Nr. 4a m. fl. af Ramløse. Hartkorn 5 Tdr. 7 Skpr. 2 Fdkr. $\frac{3}{4}$ Alb. Ejendomsskyld 30,000 Kr. Brandassurance for Bygningerne 19,095 Kr. Areal 46 Tdr. Ld., deraf Ager 41, Eng og Mose 4, Have og Gaardsplads 1. Agermarken drives i en 7 Marksdrift: delvis Brak, Rug, Byg, Roer, Havre og 2aars Græs. Jordens Bonitet er overvejende Lermuld. Der holdes 12 Køer, 13 Stkr. Ungkvæg og Kalve og 1 Tyr af rød dansk Race, 4 Heste, 2 Plage og 4 Faar. Sidste Aar solgtes c. 30 Fedesvin.

Quirin har en smuk Beliggenhed med vid Udsigt ud over Arresø. Tidligere laa den noget nærmere Byen. Den nuv. Ejer har købt den af Jørgen Jensen, som havde Gaarden efter sin Fader, Jens Jørgensen.

Jorderne er let bølgede og strækker sig mod N., mod S., men navnlig mod V. Hovedb., der ligger mod N., har Bindingsværk ud til Haven, men er undermuret til Gaardsiden. Ogsaa en Svinestald er af Bindingsværk, ellers er Avlsb. af Grundmur, og alle er tækkede med Straa.

Hovgaard, Ramløse Sogn. Postforb. og St.: Helsinge, hvortil c. 7 Km. Gaarden ligger c. $7\frac{1}{2}$ Km. fra Frederiksværk. Ejer: *Chr. Jensen*, som overtog Gaarden i 1900, er født i Ramløse 11. Oktbr. 1867 og gift med *Ellen Sørensen*, født i Laugbø 31. Jan. 1865.

Matr.-Nr. 5a af Ramløse. Hartkorn c. 6 Tdr. Ejendomsskyld 28,000 Kr. Brandassurance for Bygningerne 14,990 Kr. Areal $48\frac{1}{2}$ Td. Ld., deraf Ager 44, Eng og Mose 4, Have og Gaardsplads $\frac{1}{2}$. Agermarken drives i en 8 Marksdrift: Havre, Brak, Rug, Roer, Byg, Havre og 2aars Græs. Jordens Bonitet er af blandet Be-



Hovgaard.

skaffenhed. Der holdes 14 Køer, 11 Stkr. Ungkvæg og Kalve og 1 Tyr af rød dansk Race, 4 Heste, 2 Plage og 11 Faar. Sidste Aar solgtes c. 60 Fedesvin.

Hovgaard ligger ved Arresø tæt SV. for Ramløse. Den nuv. Ejer har købt Gaarden af Lars Peter Larsen, som havde faaet den efter sin Fader, Lars Pedersen, der havde giftet sig den til med sin Hustru.

Bygningerne er af Grundmur med Straatage undtagen den ø. Længe, der er af Bindingsværk. Hovedb., der stammer fra 1858, ligger mod S. — Jorderne er noget bakkede, men ligger bekvemt og er veldrevne.

Tæt Ø. for Gaarden har i det 11. Aarh. ligget et gammelt Bispesæde oppe paa Bakken. Den nuv. Ejer har udgravet en hel Kælder og brugt Munkestenene til at opføre et Redskabshus NØ. for Gaarden. Hovgaard har i sin Tid hørt til dette Bispesæde. Men efter de gamle Kilder drog Prinserne fra Kongsgaard ved Tømmerup paa Halsnæs i Skibe fra Kattegat til Arresø, der paa den Tid var en Bugt af det rullende Hav, gjorde Landgang, dræbte Bispene og jævnedes Bispegaarden med Jorden.

Kræmmergaard, Ramløse Sogn. Postforb. og St.: Helsinge, hvortil c. 5 Km. Tlf. 20 over Ramløse Central. Gaarden ligger c. 9 Km. fra Frederiksværk. Ejer: *Johannes Vald. Hansen*, som overtog Gaarden i 1892, er født paa Ejendommen 25. Febr. 1871.

Matr.-Nr. 9a m. fl. af Ramløse. Hartkorn 6 Tdr. 1 Skp. 2 Fdkr. $\frac{3}{4}$ Alb. Ejendomsskyld 28,000 Kr. Brandassurance for Bygningerne 15,300 Kr. Areal 56 Tdr. Ld., deraf Ager 46, Eng og Mose 4, Hede 5, Have og Gaardsplads 1.

Agermarken drives i en 7 Marksdrift: Rug efter Halvbrak, Byg, Roer, Havre og 2½ aars Græs. Jordens Bonitet er nærmest letmuldet. Der holdes 13 Køer, 16 Stkr. Ungkvæg og Kalve og 1 Tyr af rød dansk Race, 4 Heste og 1 Plag. Sidste Aar solgtes c. 50 Fedesvin.

Kræmmergaarden, hvis Navn stammer fra Udskiftningstiden, ligger centralt paa sine let bølgede Jorder. Bygningerne er dels af Grundmur, dels af støbte Mure med Straatage. Hovedb. ligger mod S. Petroleumsmotor er installeret til Drift af de faste Maskiner.

Den nuv. Ejer overtog Gaarden efter sin Fader, Lars Hansen, som havde den efter sin Svigerfader, Jørgen Mortensen, hvis Fædrengaard det var.

Toftegaard, Ramløse Sogn. Postforb. og St.: Helsinge, hvortil c. 5 Km. Gaarden ligger c. 9 Km. fra Frederiksværk. Ejer: *Lars Larsen*, som overtog Gaarden i 1871, er født paa Ejendommen 2. Oktbr. 1840 og gift med *Oline Andersens*, født i Ramløse 27. Decbr. 1845.

Matr.-Nr. 10 af Ramløse. Hartkorn 6 Tdr. 6 Skpr. 2 Fdkr. Ejendomsskyld 32,000 Kr. Brandassurance for Bygningerne 23,900 Kr. Areal 62 Tdr. Ld., deraf Ager 40, Eng og Mose 5, Hede 6, Græsningsjord 10, Have og Gaardsplads 1. Agermarken drives i en 7 Marksdrift: Rug efter Halvbrak, Byg, Roer, Havre og 2½ aars Græs. Jordens Bonitet er noget forskellig. Der holdes 14 Køer, 10 Stkr. Ungkvæg og Kalve og 1 Tyr af rød dansk Race, 4 Heste og 2 Plage. Sidste Aar solgtes c. 20 Fedesvin.

Toftegaard, der i Amtsstuens Bøger kaldes »Toftemosegaard«, ligger kønt i i Byen ved Kirken med sine noget bakkede Jorder navnlig strakt mod N.

Den nuv. Ejers Fader og Bedstefader, der begge to ogsaa hed Lars Larsen, har Gaarden tilhørt. Hovedb. og den v. Længe er af Grundmur, de to andre Længer og Svinestalden er støbte, alt tækket med Straa.

Fuglebæk, Ramløse Sogn. Postforb. og St.: Helsinge, hvortil c. 5 Km. Tlf. 11 over Ramløse Central. Gaarden ligger c. 9 Km. fra Frederiksværk. Ejer: *Jens Hansen*, som overtog Gaarden i 1899, er født paa Ejendommen 12. Oktbr. 1874 og gift med *Kirstine Olsen*, født i Sverkildstrup 15. Aug. 1878.

Matr.-Nr. 11a af Ramløse. Hartkorn 5 Tdr. 7 Skpr. 2 Fdkr. 2¼ Alb. Ejendomsskyld 29,000 Kr. Brandassurance for Bygningerne 23,900 Kr. Areal 52 Tdr.



Fuglebæk.

Ld., deraf Ager 42, Eng 9, Have og Gaardsplads 1. Der er købt en Eng til Gaarden, saa dens Hartkorn nu er noget større. Agermarken drives i en 8 Marksdrift: Havre, Brak, Rug og Hvede, Roer, Byg, Havre og 2aars Græs. Jordens Bonitet er overvejende mild Muld paa Lerunderlag. Der holdes 15 Køer, 18 Stkr. Ungkvæg og Kalve og 1 Tyr af rød dansk Race, 4 Heste og 3 Plage og Føl. Sidste Aar solgtes c. 40 Fedesvin.

Fuglebæk ligger midt paa sine Jorder, som har jævnt Fald fra Ø. til V., c. 1½ Km. N. for Ramløse. Den nuv. Ejer overtog Gaarden efter sin Fader, Anders Hansen, som havde faaet den efter sin Fader, Hans Nielsen.

Hovedb. ligger mod S. og er ligesom de to Sidelænger af Grundmur, medens de fleste andre Avlsb. er af støbte Mure. Alle er tækkede med Straa. — Gaarden skal gennem mange Aar have tilhørt Ejerens Slægt.

Krogemosegaard, Ramløse Sogn. Postforb. og St.: Helsinge, hvortil c. 5 Km. Tlf. 9 over Ramløse Central. Gaarden ligger c. 9 Km. fra Frederiksværk. Ejer: *Christoffer Larsen*, som overtog Gaarden i 1901, er født i Ramløse 28. Febr. 1874 og gift med *Jørgine Jørgensen*, født paa Ejendommen 25. Febr. 1879.

Matr.-Nr. 12a af Ramløse. Hartkorn 6 Tdr. 1 Skp. 1 Fdkr. 2¼ Alb. Ejendoms-skyld 32,500 Kr. Brandassurance for Bygningerne 18,200 Kr. Areal 61 Tdr. Ld., deraf Ager 50, Eng 10, Have og Gaardsplads 1. Agermarken drives i en 7 Marks-



Krogemosegaard.

drift: Rug efter Halvbrak, Byg, Roer, Havre og 2½ aars Græs. Jordens Bonitet er god Lermuld. Der holdes 14 Køer, 10 Stkr. Ungkvæg og Kalve og 1 Tyr af rød dansk Race, 4 Heste og 4 Plage og Føl. Sidste Aar solgtes c. 30 Fedesvin.

Krogemosegaard, der ligger c. 2 Km. N. for Ramløse, har sit Navn af, at den ligger i den saakaldte »Nordkrog«, der hører til Ramløse Sogn. Den nuv. Ejer købte Gaarden af sin Svigerfader, Peder Jørgensen, som havde købt af Gaardejer Madsen.

Hovedb. og Avlsb. er af Grundmur med Straatage. Mod N. ligger dog en vinkel-formet Trælade, ogsaa straatækket. — Jorderne er flade med Gaarden midt paa Marken. Fra Ejendommen har man en vid Udsigt til alle Sider.

Godthaabsgaard, Ramløse Sogn. Postforb. og St.: Helsinge, hvortil c. 5 Km. Gaarden ligger c. 9 Km. fra Frederiksværk. Ejer: *Hans Jørgen Olsen*,



Godthaabsgaard.

som overtog Gaarden i 1915, er født i Melby 25. Novbr. 1866 og gift med *Jensine Jensen*, født i Annisse 31. Aug. 1872.

Matr.-Nr. 16a af Ramløse. Hartkorn 5 Tdr. 5 Skpr. 2 Fdkr. 2¼ Alb. Ejendoms-skyld 38,000 Kr. Brandassurance for Bygningerne c. 20,000 Kr. Areal 69 Tdr. Ld., deraf Ager 64, Eng 4, Have og Gaardsplads 1. Agermarken drives i en 7 Marksdrift: Brak, Rug, Roer, Byg, Havre og 2aars Græs. Jordens Bonitet er god Lermuld. Der holdes 16 Køer, 16 Stkr. Ungkvæg og Kalve og 1 Tyr af rød dansk Race, 4 Heste og 2 Plage. Sidste Aar solgtes c. 40 Fedesvin.

Godthaabsgaard, som Amtstuens Bøger forkorter til det sikkert oprindelige »Godthaab«, ligger c. 2½ Km. N. for Ramløse By. Den nuv. Ejer har købt den af Ole Pedersen, som havde Gaarden i 23 Aar, efter at han havde købt den af Anders Larsen.

Gaarden ligger bekvemt, nærmest i den v. Side af de overvejende flade Jorder. Bygningerne er af Grundmur med Straatage; Hovedb., der ligger mod N., har dog Bindingsværk ud mod Haven; Hovedb. skal være c. 50 Aar gammel, Avlsb. er opførte 1904—07. — Egnen er meget smuk, og der er fra den fritliggende Gaard en vid Udsigt over det rigt vekslende nordsjællandske Landskab.

Nøjsomhed, Ramløse Sogn. Postforb. og St.: Helsinge, hvortil c. 4 Km. Tlf. 12 over Ramløse Central. Gaarden ligger c. 10 Km. fra Frederiksværk. Ejer: *Ole Rasmussen Munk*, som overtog Gaarden i 1911, er født paa Ejendommen 22. Febr. 1875 og gift med *Kirstine Mathiesen*, født i Ramløse Sogn 30. Novbr. 1886.

Matr.-Nr. 21a af Ramløse. Hartkorn 5 Tdr. 6 Skpr. 3 Fdkr. ½ Alb. Ejendoms-skyld 31,500 Kr. Brandassurance for Bygningerne c. 26,000 Kr. Areal 51 Tdr. Ld., deraf Ager 49½, Have og Gaardsplads 1½. Agermarken drives i en 8 Marksdrift: Havre, ½ Halvbrak ½ Helbrak, Vintersæd, Roer, Byg, Havre og 2aars Græs.



Nøjsomhed.

Jordens Bonitet er overvejende Lermuld. Der holdes 20 Køer, 20 Stkr. Ungkvæg og Kalve og 1 Tyr af rød dansk Race, 5 Heste og 2 Plage. Sidste Aar solgtes c. 80 Fedesvin.

Nøjsomhed ligger c. 1 Km. Ø. for Ramløse. Op til Gaarden fører en Allé af høje Træer fra Vejen. Hovedb., der ligger mod Ø., er omgivet af en meget smuk, gammel Have. Den grundmurede, skifertækkede Hovedb. er opført 1893 af den nuv. Ejers Fader, Rasmus Christensen, der havde købt Gaarden af Chr. Jensen. Ogsaa Faderen har opført Staldlængen 1876, Laden 1886, Hestestalden 1891 og den n. Længe 1911, væsentlig af Grundmur med Straatage. Mod V. er bygget en vinkelformet Trælade, mod S. et paptækket Gødningshus og mod V. en straatækket Roekælder. De faste Maskiner drives af en Vindmotor.

Nøjsomhed er i det hele en velbygget og anselig Gaard, der ligger i den v. Side af sine noget bølgeformede Jorder.

Søgaard, Ramløse Sogn. Postforb. og St.: Frederiksværk, hvortil c. 7 Km. Tlf. 22 over Ramløse Central. Ejer: *Alfred P. Christiansen*, som overtog Gaarden i

1910, er født i Ramløse Sogn 9. Febr. 1881 og gift med *Marie Albrechtsen*, født paa Ejendommen 27. Septbr. 1885.

Matr.-Nr. 28a af Ramløse. Hartkorn 6 Tdr. 2 Skpr. 3 Fdkr. 1½ Alb. Ejendomsskyld 28,000 Kr. Brandassurance for Bygningerne c. 24,000 Kr. Areal c. 55 Tdr. Ld., deraf Ager c. 49, Eng og Mose 5, Have og Gaardsplads 1. Agermarken drives i en 8 Marksdrift: Rug efter Staldfoder og Halvbrak, Roer, Byg, Havre og 2½ aars Græs. En Part af Marken før Rugen helbrakkes. Jordens Bonitet er af blandet Beskaffenhed. Der holdes 16 Køer, 16 Stkr. Ungkvæg og Kalve



Søgaard.

og 1 Tyr af rød dansk Race, 4 Heste og 3 Plage og Føl. Sidste Aar solgtes c. 50 Fedesvin.

Søgaard har en meget smuk Beliggenhed med henrivende Udsigt over Arresø og til det stærkt kuperede Tisvilde Hegn mod N. Gaarden ligger c. ½ Km. V. for Ramløse ved den n. Bred af Arresø, tæt S. for Frederiksværk Landevej. Den nuv. Ejer har faaet den efter sin Svigermoder, Enken efter Martin Albrechtsen, som ligeledes havde overtaget den efter sin Svigermoder, Enkefru Hansen.

Hovedb., der ligger i Østsiden af Gaardspladsen, er ligesom de fleste af Avlsb. af Grundmur med Straatage; kun den s. Længe er delvis af Bindingsværk, opført 1836 efter en Brand. N. for Hovedb. ligger et grundmuret Beboelseshus med Tegltag. — Jorderne er bølgeformede; de ligger bekvemt for Gaarden, der dog ligger noget nærmere Nordskellet end Sydskellet.

Vangeledsgaard, Ramløse Sogn. Postforb. og St.: Helsinge, hvortil c. 5 Km. Gaarden ligger c. 9 Km. fra Frederiksværk. Ejer: *Møller Carl Jørgensen*, som



Vangeledsgaard.

overtog Gaarden i 1909, er født i Ramløse 13. Oktbr. 1885 og gift med *Johanne Pedersen*, født i Vinderød 19. Novbr. 1888.

Matr.-Nr. 1a m. fl. af Taagerup. Hartkorn 4 Tdr. 2 Fdkr. 1¼ Alb. Ejendomsskyld 27,000 Kr. Brandassurance for Bygningerne 32,300 Kr. Areal 43 Tdr. Ld.,

deraf Ager 41, Have og Gaardsplads 2. Agermarken drives i en 8 Marksdrift: Havre, benyttet Brak, Hvede og Rug, Byg, Roer, Havre og 2aars Græs. Jordens Bonitet er god Lermuld. Der holdes 15 Køer, 15 Stkr. Ungkvæg og Kalve og 1 Tyr af rød dansk Race, 4 Heste og 3 Plage og Føl. Sidste Aar solgtes c. 45 Fedesvin.

Vangedsgaard er et meget stort Kompleks, idet det er en dobbelt Gaard med Købmandshandel i Ejendommen og en hollandsk Vindmølle, der ligger noget S. for de andre Bygninger. Hovedb. ligger mod N. og er af Grundmur med Tegtag. I den v. Gaard er de to Avlsb. af Grundmur og den v. Længe af Bindingsværk; i den ø. Gaard er der et Halvstenshus med Straatag. Gaarden er aaben mod S. og Ø. Mod V. ligger en forhenværende Bageribygning af støbt Mur og med Tegtag.

Jorderne er dels bakkede, dels for c. 20 Tdr. Ld.s Vedkommende, der ligger mod V., jævne. — Den nuv. Ejer har købt Gaarden af Jørgen Pedersen, der 2 Aar før havde købt den af Enkefru Kirsten Andersen, hvis afdøde Mand i mange Aar var dens Ejer.

Saxenkold, Vejby Sogn. Postforb. og St.: Helsingø, hvortil c. 6 Km. Tlf. 23 over Askemose Central. Gaarden ligger c. 21 og 15 Km. fra Hillerød og Frederiksværk. Ejer: *Niels Peter Møller*, som overtog Gaarden i 1896, er født i Vejby Sogn 14. Novbr. 1855 og gift med *Dorthea Jensen*, født i Værløse 21. Marts 1861.

Matr.-Nr. 5a m. fl. af Vejby. Hartkorn 5 Tdr. 6 Skpr. 3 Fdkr. 1¼ Alb. Ejendomsskyld 32,000 Kr. Brandassurance for Bygningerne c. 19,000 Kr. Areal 52 Tdr. Ld., deraf Ager 51, Have og Gaardsplads 1. Agermarken drives i en 8 Marksdrift: Havre, ⅔ Brak ⅓ Staldfoder, Rug og Hvede, Byg, Roer, Havre og Byg og 2aars Græs. Jordens Bonitet er dels ler-, dels letmuldet. Der holdes 16 Køer, 10 Stkr. Ungkvæg og Kalve og 1 Tyr af rød dansk Race, 4 Heste og 4 Plage og Føl. Sidste Aar solgtes c. 55 Fedesvin.

Saxenkold ligger i den ø. Side af de noget bølgeformede Jorder c. 1 Km. Ø. for Vejby. Den nuv. Ejer købte efter Branden Gaarden af Hans Jensen Hansen, som 4 Aar før havde købt den af Grevinde Danners Stiftelse, der havde taget den som ufyldestgjort Panthaver.

Da Gaarden var brændt den Gang, den nuv. Ejer købte den, flyttede han den straks ud af Byen og opførte Bygningerne af Grundmur med Tegtag paa Hovedb. og Straatage paa Avlsb.

Bybjerggaard, Vejby Sogn. Postforb. og St.: Helsingø, hvortil c. 6 Km. Tlf. 22 over Askemose Central. Gaarden ligger c. 15 Km. fra Frederiksværk og 21 Km. til Hillerød. Ejer: *Christen Lauritz Christensen*, som overtog Gaarden i 1911, er født i Vejby Sogn 16. Maj 1884 og gift med *Christine Christiansen*, født paa Ejendommen 20. Aug. 1888.

Matr.-Nr. 8 af Vejby. Hartkorn 5 Tdr. 1 Skp. 1 Fdkr. 2½ Alb. Ejendomsskyld 28,000 Kr. Brandassurance for Bygningerne c. 18,000 Kr. Areal 73 Tdr. Ld., deraf Ager 36, Græsningsjord 36, Have og Gaardsplads 1. Agermarken drives i en 7 Marksdrift: Havre, Brak, Vintersæd, Roer og Byg, Havre og 2aars Græs. Jordens Bonitet er overvejende Lermuld. Der holdes 10 Køer, 15 Stkr. Ungkvæg og Kalve og 1 Tyr af rød dansk Race, 4 Heste, 3 Plage og Føl samt 12 Faar. Sidste Aar solgtes c. 40 Fedesvin.

Bybjerggaard ligger i Vejby med det let bølgede Jorder strakt ud i NØ. Hovedb. er bygget i Vinkelform, to Længer er af Grundmur, og ø. Længe samt Svinestalden er af støbte Mure, alle med Straatage.

Den nuv. Ejers Svigerfader, Niels Christiansen, der havde Gaarden efter sin Fader, Christian Nielsen, har bygget alle Bygningerne undtagen Hovedb.

Avlegaard, Vejby Sogn. Postforb. og St.: Helsingø, hvortil c. 6 Km. Tlf. 3 over Askemose Central. Gaarden ligger c. 15 Km. fra Frederiksværk og 20 Km. fra Hillerød. Ejer: *Jens Olsen*, som overtog Gaarden i 1876 er født paa Ejendommen 4. Febr. 1855 og gift med *Sine Jensen*, født i Tibirke 20. April 1857.

Matr.-Nr. 12a m. fl. af Vejby. Hartkorn 5 Tdr. 7 Skpr. 1 Fdkr. 2¾ Alb. Ejendomsskyld 30,000 Kr. Brandassurance for Bygningerne 23,950 Kr. Areal 54 Tdr. Ld., deraf Ager 48½, Eng 4½, Have og Gaardsplads 1. Agermarken

drives i en 7 Marksdrift: Vintersæd efter Halvbrak, Byg og Blandsæd, Roer og Byg, Havre og 2½aars Græs. Jordens Bonitet er i Halvdelen af Arealet stærk Lerjord, i den anden Halvdel let Lermuld. Der holdes 14 Køer, 15 Stkr. Ungkvæg og Kalve og 1 Tyr af rød dansk Race, 4 Heste, 3 Plage og Føl samt 2 Faar. Sidste Aar solgtes c. 40 Fedesvin.



Avlegaard.

Avlegaard har Navn af »Avleagrene«, der hører til Gaardens Jord. Gaarden ligger c. 1 Km. N. for Vejby, den brændte 1892, og de Bygninger, der nu staar, er opførte af den nuv. Ejer. Han havde taget Gaarden i Arv efter sin Fader, Ole Olsen, der havde den efter sin Stedfader, Mads Andersen. Gaarden skal have tilhørt samme Slægt i c. 250 Aar.

Bygningerne er alle af Grundmur; Hovedb. ligger mod S. og har Tegltag, Avlsb. har Straatage. — Jorderne er stærkt bakkede med længst Udstrækning mod V.

Vieholmgaard, Vejby Sogn. Postforb. og St.: Helsinge, hvortil c. 6 Km. Gaarden ligger c. 14 Km. fra Frederiksværk og 19 Km. fra Hillerød. Ejer: *Jens Peter Christensen*, som overtog Gaarden i 1889, er født i Vejby 17. Marts 1862 og gift med *Anna Andrea Magnussen*, født i Vejby 11. Decbr. 1865.



Vieholmgaard.

Matr.-Nr. 8a af Holbøse. Hartkorn 6 Tdr. 2 Skpr. 2 Fdkr. 2¼ Alb. Ejendoms-skyld 32,000 Kr. Brandassurance for Bygningerne c. 22,000 Kr. Areal 66 Tdr. Ld., deraf Ager 54, Eng 10, Veje 1, Have og Gaardsplads 1. Agermarken drives i en 7 Marksdrift: ½ Brak ½ Staldfoder, Rug og Hvede, 1/3 Roer 1/3 Blandsæd 1/3 Kartoffler, Byg, Havre og 2aars Græs. Jordens Bonitet er god Lermuld. Der holdes 18 Køer, 18 Stkr. Ungkvæg og Kalve og 1 Tyr af rød dansk Race, 5 Heste, 2 Plage og 7 Faar. Sidste Aar solgtes c. 60 Fedesvin.

Vieholmgaard ligger c. 1 Km. S. for Holløse By. Den nuv. Ejer har købt Gaarden af Anders Madsen, som 15 Aar havde ejet den, efter at han havde købt den paa Auktion efter Hans Larsen, hvis Fædrengaard det var.

Hovedb., der ligger mod S. og har Stentag, er af Grundmur ligesom de to Sidelænger. Den n. Længe, en Svinestald og en Vognport er af Bindingsværk. Alle Avlsb. bærer Straatage. — Jorderne, der er jævne, strækker sig længst mod V. — Den nuv. Ejer har købt en 4 Aars Hingst, »Martinius Holløse«, og opdrættet den, og den er nu flere Gange blevet præmieret paa Statshingsteskuer og paa Amtsskuer.

Askemosegaard, Vejby Sogn. Postforb. og St.: Helsing, hvortil c. 6 Km. Tlf. 1 over Askemose Central. Gaarden ligger c. 15 Km. fra Frederiksværk og 21 Km. fra Hillerød. Ejer: Sognefoged H. P. Andersen, som overtog Gaarden i 1892, er født paa Ejendommen 26. Decbr. 1861 og gift med Kirstine Nielsen, født i Blidstrup Sogn 22. Oktbr. 1859.

Matr.-Nr. 10a m. fl. af Holløse. Hartkorn 5 Tdr. 7 Skpr. $\frac{1}{4}$ Alb. Ejendomsskyld 29,000 Kr. Brandassurance for Bygningerne c. 17,000 Kr. Areal 57 Tdr. Ld., deraf Ager $52\frac{1}{2}$, Mose $3\frac{1}{2}$, Have og Gaardsplads 1. Agermarken drives i



Askemosegaard.

en 9 Marksdrift: $\frac{1}{2}$ Halvbrak $\frac{1}{2}$ Helbrak, Rug, Byg, Roer, Byg, Havre og $2\frac{1}{2}$ aars Græs. Jordens Bonitet er god, frugtbar Lermuld. Der holdes 18 Køer, 25 Stkr. Ungkvæg og Kalve og 1 Tyr af rød dansk Race, 4 Heste og 3 Plage. Sidste Aar solgtes c. 50 Fedesvin.

Askemosegaard har den nuv. Ejer taget i Arv efter sin Fader, Hans Andersen, som havde Gaarden efter sin Fader, Anders Hansen. I c. 250 Aar skal Gaarden have tilhørt samme Slægt. Den nuv. Ejer har været Sognefoged i 16 Aar.

Bygningerne er af Grundmur med Straatage. Hovedb. ligger i Nordsiden af Gaardspladsen, og der er en fri og vid Udsigt over den kønne Egn. De faste Maskiner drives ved Petroleumsmotor. — Jorderne omgiver Gaarden over et fladt Terræn; de er merglede af den nuv. Ejer fra 1892—1900.

Maglemosegaard, Vejby Sogn. Postforb. og St.: Helsing, hvortil c. 6 Km. Tlf. 15 over Askemose Central. Gaarden ligger c. 15 Km. fra Frederiksværk og 21 Km. fra Hillerød. Ejer: Lars P. Larsen, som overtog Gaarden i 1898, er født i Uvelse 20. April 1874 og gift med Marie Jørgensen, født paa Ejendommen 18. Febr. 1872.

Matr.-Nr. 14a m. fl. af Holløse. Hartkorn 5 Tdr. $2\frac{1}{2}$ Alb. Ejendomsskyld 28,000 Kr. Brandassurance for Bygningerne 18,700 Kr. Areal 45 Tdr. Ld., deraf Ager 42, Eng og Mose 2, Have og Gaardsplads 1. Agermarken drives i en fri Marksdrift med stor Frøavl: Kløver, Alsilke, Thimothe, Sneglebælg, Rajgræs, Hundegræs, Engsvingel, Kaalroer og Kommen, Hvidkaal og Runkelroer. Jordens Bonitet er stærk Lerjord. Der holdes 7 Køer, 17 Stkr. Ungkvæg og Kalve og 1 Tyr af rød dansk Race, 3 Heste og 2 Plage. Sidste Aar solgtes c. 45 Fedesvin.

Maglemosegaard ligger c. $1\frac{1}{2}$ Km. N. for Holløse By. Den nuv. Ejer har købt Gaarden af sin Svoger, Jens Jørgensen, der havde den efter sin Fader, Jørgen

Mathisen, som havde faaet den efter sin Svigerfader, Lorenz Petersen, som kom til Gaarden 1822.

Hovedb. er bygget 1907 tæt ved den gamle Gaard af Grundmur med Tegltag. Den gamle Gaard er dels af Grundmur, dels af Bindingsværk med Straatage. — Jorderne er egentlig flade, men midt paa Marken ligger en temmelig langstrakt Bakke.

Viermandsgaard, Vejby Sogn. Postforb. og St.: Helsinge, hvortil c. 4 Km. Gaarden ligger c. 15 Km. fra Frederiksværk og 19 Km. fra Hillerød. Ejer: *Carl Laur. Larsen*, som overtog Gaarden i 1905, er født paa Ejendommen 4. Aug 1879 og gift med *Kristine Petersen*, født i Tibirke Sogn 22. Septbr. 1881.

Matr.-Nr. 5a m. fl. af Ørby. Hartkorn 4 Tdr. 4 Skpr. 1 Fdkr. 1¼ Alb. Ejendomsskyld 27,000 Kr. Brandassurance for Bygningerne c. 16,000 Kr. Areal 52 Tdr. Ld., deraf Ager 37, Eng 14, Have og Gaardsplads 1. Af Agermarken drives Hovedparten i en 6 Marksdrift: Byg eller Havre, Rug, Roer, Byg, Havre



Viermandsgaard.

og 1aars Græs; et Skifte er udlagt til Frøavl. Jordens Bonitet er overvejende Lermuld. Der holdes 16 Køer, 16 Stkr. Ungkvæg og Kalve og 1 Tyr af rød dansk Race, 4 Heste og 2 Plage. Sidste Aar solgtes c. 60 Fedesvin.

Viermandsgaard ligger c. ½ Km. Ø. for Ørby med vid Udsigt over det omliggende, kønne Landskab. S. for den grundmurede, teglhængte Hovedb. strækker sig en gammel Have. Ogsaa Avlsb. er af Grundmur, den v. Længes Udside og Svinstalden, der er forbunden med den ø. Længe ved en Mur, er dog af Bindingsværk. Alle Avlsb. har Straatage.

Bygningerne stammer fra Begyndelsen af 1880erne, da den nuv. Ejers Fader, Christoffer Larsen, flyttede Gaarden ud af Byen omtrent midt paa de overvejende flade Jorder. Han havde købt den af Chr. Pedersen, som selv havde købt den ved Auktion.

Morildsgaard, Vejby Sogn. Postforb. og St.: Helsinge, hvortil c. 5 Km. Tlf. 12 over Askemose Central. Gaarden ligger c. 20 Km. fra Hillerød. Ejer: *Jens Nielsen*, som overtog Gaarden i 1894, er født i Ørby 28. Juni 1865 og gift med *Ane Marie Olsen*, født i Holløse 18. Maj 1863.

Matr.-Nr. 12a m. fl. af Ørby. Hartkorn 5 Tdr. 3 Skpr. 2 Fdkr. Ejendomsskyld 32,000 Kr. Brandassurance for Bygningerne c. 24,000 Kr. Areal 50 Tdr. Ld., deraf Ager 49, Have og Gaardsplads 1. Agermarken drives i en 8 Marksdrift: Havre, ½ Helbrak ½ benyttet Brak, Hvede, Byg, Roer, Havre og 2aars Græs. Jordens Bonitet er overvejende Lermuld. Der holdes 14 Køer, 12 Stkr. Ungkvæg og Kalve og 1 Tyr af rød dansk Race, 4 Heste og 2 Plage. Sidste Aar solgtes c. 60 Fedesvin.

Morildsgaard ligger centralt i sin Mark, der er flad med et jævnt Hovedfald mod S. Bygningerne er af Grundmur med Flensborger-Tegl paa Hovedb., Straatage paa Avlsb. V. for den egentlige Gaardplan er opført en stor Trælade og et Redskabshus.

Den nuv. Ejer købte Gaarden af Mads Jensen, som havde faaet den efter sin Svigerfader, Mads Petersen, der ligeledes havde den efter sin Svigerfader, Hans Olsen.

Attelund, Vejby Sogn. Postforb. og St.: Helsinge, hvortil c. 4 Km. Gaarden ligger c. 19 Km. fra Hillerød og 15 Km. fra Frederiksværk. Ejer: *Jens Christiansen*, som overtog Gaarden i 1912, er født i Ramløse 21. Novbr. 1877 og gift med *Hansine Jørgensen*, født i Annisse Sogn 19. April 1877.

Matr.-Nr. 9b m. fl. af Ørby. Hartkorn 4 Tdr. 7 Skpr. 1 Fdkr. 1½ Alb. Ejendomsskyld 27,000 Kr. Brandassurance for Bygningerne c. 21,000 Kr. Areal 44 Tdr. Ld., deraf Ager 40, Eng 3, Have og Gaardsplads 1. Agermarken drives i



Attelund.

en 8 Marksdrift: Havre, Staldfoder og 6rd. Byg, Hvede, Roer, Byg, Havre og 2aars Græs. Jordens Bonitet er overvejende Lermuld. Der holdes 16 Køer, 15 Stkr. Ungkvæg og Kalve og 1 Tyr af rød dansk Race, 4 Heste og 3 Plage og Føl. Sidste Aar solgtes c. 80 Fedesvin.

Attelund ligger højt lige overfor Mejeriet. Mellem Hovedb. og Byvejen findes en meget stor og velholdt Have. Den nuv. Ejer har købt Gaarden af Hans H. Nielsen, som 16 Aar forinden havde købt den af Ole Larsens Enke.

H. Nielsen har opført Bygningerne, der alle er af Grundmur med Tegtag paa Hovedb., som ligger mod S., Straatage paa Avlsb. — Jorderne er flade og bekvemme for Driften.

Aamosegaard, Vejby Sogn. Postforb. og St.: Helsinge, hvortil c. 4 Km. Gaarden ligger c. 19 Km. fra Hillerød. Ejer: *Lars Peter Petersen*, som overtog



Aamosegaard.

Gaarden i 1909, er født i Vejby Sogn 26. Jan. 1858 og gift med *Sine Olsen*, født i Vejby 10. Juni 1863.

Matr.-Nr. 13a m. fl. af Ørby. Hartkorn 4 Tdr. 5 Skpr. 1 Fdkr. Ejendoms- skyld 31,000 Kr. Brandassurance for Bygningerne c. 16,000 Kr. Areal 32 Tdr. Ld., deraf Ager 30, Eng og Mose 1, Have og Gaardsplads 1. Agermarken drives i en 8 Marksdrift: Blandsæd, $\frac{1}{2}$ Hel- og $\frac{1}{2}$ Halvbrak, Rug, Byg, Roer, Havre og 2aars Græs. Jordens Bonitet er hovedsagelig Lermuld. Der holdes 12 Køer, 8 Stkr. Ungkvæg og Kalve og 1 Tyr af rød dansk Race, 4 Heste, 2 Plage og 2 Faar. Sidste Aar solgtes c. 30 Fedesvin.

A a m o s e g a a r d ligger c. $\frac{3}{4}$ Km. NØ. for Ørby ved Vejen til Mønge. Gaarden ligger meget frit med vid Udsigt. Den nuv. Ejer har købt den af Otto Hansen, som havde faaet den efter sin Svigerfader, Lars Hansen.

Bygningerne er opførte 1873 af Lars Hansen; de fleste er af Grundmur, kun et Redskabshus er støbt, og alle har Straatage. — Jorderne gaar længst mod N., men skraaner opad mod V. og nedad mod Aaen; deres Overflade maa iøvrigt regnes for jævn.

Svanekjærgaard, Vejby Sogn. Postforb. og St.: Helsinge, hvortil c. 6 Km. Tlf. 3⁵ over Helsinge Central. Gaarden ligger c. 17 Km. fra Hillerød. Ejer: *Jens M. Andersen*, som overtog Gaarden i 1900, er født paa Ejendommen 11. Marts 1868 og gift med *Anna Margrethe Andersen*, født i Kaalsbæk 20. Septbr. 1880.

Matr.-Nr. 4a m. fl. af Mønge. Hartkorn 5 Tdr. 3 Skpr. 1 Fdkr. $\frac{1}{4}$ Alb. Ejendoms- skyld 29,000 Kr. og 2 Beboelseshuse i Byen til 2500 Kr. og 1200 Kr. Brandassurance for Bygningerne 23,990 Kr. Areal 44 $\frac{1}{2}$ Td. Ld., deraf Ager 41, Eng og Mose 2 $\frac{1}{2}$, Have og Gaardsplads 1. Agermarken drives i en 7 Marksdrift:



Svanekjærgaard.

Havre, benyttet Brak, Hvede og Rug, Roer og Blandsæd, Byg og 2aars Græs. Jordens Bonitet er overvejende Lermuld. Der holdes 12 Køer, 18 Stkr. Ungkvæg og Kalve og 1 Tyr af rød dansk Race, 4 Heste, 2 Plage og 1 Faar. Sidste Aar solgtes c. 40 Fedesvin.

Svanekjærgaard har sit Navn efter et Kær, der i sin Tid fandtes tæt ved Gaarden, og hvori der var Svaner. Den nuv. Ejer har taget den i Arv efter sin Fader, Peder Andersen, som havde faaet den efter Anders Jepsen.

Bygningerne er af Grundmur med Straatage; Hovedb. og de 3 Avlsb. er opførte 1871—72, Svinestalden 1902. De faste Maskiner drives af en Petroleumsmotor. — Jorderne er let bakkede med Gaarden midt paa Marken.

Selve Gaarden ligger c. 1 Km. N. for Mønge, medens de to Beboelseshuse, der er jordløse, ligger inde i Byen og er opførte det ene af Bindingsværk med Straatag, det andet af Grundmur med Tegtag.

Toftegaard, Tibirke Sogn. Postforb. og St.: Helsinge, hvortil c. 7 Km. Gaarden ligger c. 9 Km. fra Frederiksværk. Ejer: *Laur. Petersen*, som overtog Gaarden i 1902, er født i Tibirke Sogn 13. April 1878 og gift med *Hansine Sørensen*, født i København 10. Septbr. 1876.

Matr.-Nr. 4a m. fl. af Tibirke. Hartkorn 5 Tdr. 1 Skp. 2 $\frac{1}{4}$ Alb. Ejendoms- skyld 28,000 Kr. Brandassurance for Bygningerne c. 20,000 Kr. Areal 60 Tdr. Ld.,

deraf Ager 57, Eng og Mose 2, Have og Gaardsplads 1. Af Agermarken drives 52 Tdr. Ld., i en 7 Marksdrift: Havre, Rug efter Halvbrak, Roer, Byg, Havre og 1½aars Græs. 5 Tdr. Ld. er udlagt til vedvarende Græsning. Jordens Bonitet er baade ler-, og letmuldet. Der holdes 18 Køer, 20 Stkr. Ungkvæg og Kalve



Toftegaard.

og 1 Tyr af rød dansk Race, 4 Heste og 3 Plage og Føl. Sidste Aar solgtes c. 70 Fedesvin.

Toftegaard ligger ved Tibirke Kirke c. 1 Km. S. for Tibirke. Jorderne er flade og strækker sig mod Ø. Den nuv. Ejer har købt Gaarden af sin Svigerfader, Hans Sørensen, som havde den efter sin Fader, Søren Larsen. Slægten har haft Ejendommen lige fra c. 1730. Den var da en af Gaardene i den gamle Tibirke By, der den Gang laa omkring Kirken.

Hovedb. er nylig bygget af Ejeren i Villastil af Grundmur med Tegtag. Avlsb. er og saa af Grundmur, men med Straatage; den n. og s. Længe er bygget i Vinkelform.

Dyrekjærgaard, Tibirke Sogn. Postforb. og St.: Helsinge, hvortil c. 9 Km. Gaarden ligger c. 15 Km. fra Frederiksværk. Ejer: *Hans P. Olsen*, som overtog Gaarden i 1897, er født i Vejby 18. Febr. 1862 og gift med *Hanne Hansen*, født paa Ejendommen 29. Jan. 1865.

Matr.-Nr. 9a m. fl. af Tisvilde. Hartkorn 6 Tdr. 5 Skpr. ¼ Alb. Ejendoms-skyld 31,000 Kr. Brandassurance for Bygningerne c. 22,000 Kr. Areal 70 Tdr. Ld., deraf Ager 53, Eng 6, Kær og Græsningsjord 10, Have og Gaardsplads 1. Agermarken drives i en 9 Marksdrift: Havre, Brak, Hvede eller Rug, Byg, Roer, Havre og 3aars Græs. Jordens Bonitet er i Halvdelen lermuldet, i den anden Halvdel letmuldet. Der holdes 16 Køer, 18 Stkr. Ungkvæg og Kalve og 1 Tyr af rød dansk Race, 4 Heste, 2 Plage og 4 Faar. Sidste Aar solgtes c. 20 Fedesvin.

Dyrekjærgaard har den nuv. Ejer arvet efter sin Svigerfader, Christoffer Hansen, som havde den efter sin Fader, Hans Nielsen. Gaarden ligger c. 1 Km. NV. for Tisvilde By og er dels af Grundmur, dels af Bindingsværk og dels af støbte Mure, alle med Straatage.

Af Jorderne er Halvdelen flade, den anden Halvdel bakket; de ligger omkring Gaarden, men navnlig mod V. ned mod Stranden. Den v. Længe stammer fra Udskiftningen, Hovedb. har Svigerfaderen bygget og de støbte Avlsb. den nuv. Ejer.

Strø Herred.

Madsens Gaard i Thorup, Thorup Sogn. Postforb.: Thorup, Sjæll., og St.: Frederiksværk, hvortil c. 7 Km. Ejer: *Jens Madsen*, som overtog Gaarden i 1898, er født paa Ejendommen 18. Decbr. 1870 og gift med *Karen Margrethe Jørgensen*, født paa Damgaard 4. Juli 1875.

Matr.-Nr. 5 af Thorup. Hartkorn 6 Tdr. 7 Skpr. 3 Fdkr. 2½ Alb. Ejendoms-skyld 29,000 Kr. Brandassurance for Bygningerne 16,290 Kr. Areal 66 Tdr. Ld.,

deraf Ager 62, Eng 1, Rørmose 1, Have og Gaardsplads 2. Agermarken drives i en 7 Marksdrift: delvis Helbrak, Rug og Hvede, Roer og Kartoffler, Byg, Havre og 2aars Græs. Jordens Bonitet er god Muld paa Lerunderlag. Der holdes 14 Køer, 18 Stkr. Ungkvæg og Kalve og 1 Tyr af rød dansk Race, 4 Heste og 4 Faar. Sidste Aar solgtes c. 45 Fedesvin.

Gaarden var i sin Tid Fæste under Kronen. Den sidste Fæster var L. P. Larsen, idet den frikøbtes af Lars Jensen. Af dennes Enkes Dødsbo købte den nuv. Ejers Fader, Hans Madsen, 1860 den nøgne Gaard for 32,000 Kr.

Hovedb., der ligger imod Ø., er opført 1868 af Grundmur med Straatag. De øvrige Bygninger er ældre og af Grundmur med Straatage. Svinestalden er opført 1895 af Grundmur med Straatag. Jorden er til dels jævn og ligger mod Ø. og S.

Hvidlandsgaard, Thorup Sogn. Postforb.: Thorup, Sjæll., og St.: Frederiksværk, hvortil c. 7 Km. Ejer: *Ole Petersen Olsen*, som overtog Gaarden i 1911, er født paa Ejendommen 13. Septbr. 1877 og gift med *Inger Olsen*, født i Haagendrup 21. Aug. 1887.

Matr.-Nr. 6 af Thorup. Hartkorn 7 Tdr. 6 Skpr. 1 Fdkr. 1¼ Alb. Ejendoms-skyld 31,000 Kr. Brandassurance for Bygningerne c. 18,000 Kr. Areal 70 Tdr. Ld., deraf Ager 62, Eng 7, Have og Gaardsplads 1. Agermarken drives i en 7 Marks-



Hvidlandsgaard.

drift: Rug efter Halvbrak, Roer og Kartoffler, Byg, Havre og 2½aars Græs. Jordens Bonitet er god Muld paa Lerunderlag. Der holdes 12 Køer, c. 25 Stkr. Ungkvæg og Kalve og 1 Foreningstyr af rød dansk Race, 5 Heste, 3 Plage og 2 Faar. Sidste Aar solgtes c. 30 Fedesvin.

Den nuv. Ejer fik Gaarden efter sin Fader, Hans F. Olsen, som havde faaet den efter sin Hustrus Fader, Lars Pedersen.

Hovedb. ligger mod S.; den er tillige med Halvdelen af den v. Længe bygget af H. F. Olsen af Grundmur med Straatage. De øvrige Bygninger er opførte af Lars Pedersen af Bindingsværk med Straatage. — Jorderne er noget bakkede. Fra Gaarden haves en meget smuk Udsigt til Halsnæs.

Thorupgaard, Thorup Sogn. Postforb.: Thorup, Sjæll., og St.: Frederiksværk, hvortil c. 7 Km. Ejer: *Peter Olsen*, som overtog Gaarden 1877, er født i Tømmerup 14. Juli 1843 og gift med *Kirstine Jørgensen*, født i Ellinge 20. Aug. 1842.

Matr.-Nr. 7a m. fl. af Thorup. Hartkorn 6 Tdr. 6 Skpr. 3 Fdkr. Ejendoms-skyld 34,000 Kr. Brandassurance for Bygningerne c. 19,000 Kr. Areal 79 Tdr. Ld., deraf Ager 73¼, Eng 5, Have og Gaardsplads ¼. Agermarken drives i en 7 Marksdrift: ½ Helbrak ½ Halvbrak, Rug, ½ Roer ½ Kartoffler, Byg, Havre og 2½aars Græs. Jordens Bonitet er letmuldet med Sand- og Lerunderlag; 4 à 5 Tdr. Ld. er letsandet. Der holdes 16 Køer, 26 Stkr. Ungkvæg og Kalve og 1 Tyr af rød dansk Race, 6 Heste, 3 Plage og 6 Faar. Sidste Aar solgtes c. 40 Fedesvin.

Af tidligere Ejere nævnes Niels Olsen, som efterfulgtes af sin Søn, O. Nielsen, fra hvem Gaarden gik over i den nuv. Ejers Slægt.



Thorupgaard.

Alle Bygningerne er opførte af Grundmur med Straatage; de er med Undtagelse af Hovedb., der ligger mod S., opførte af den nuv. Ejer. Gaarden ligger bekvemt for sine Jorder. Terrænet er dels jævnt, dels kuperet og strækker sig i S. og V. for Ejendommen, mest i S.

Møllekildegaard, Thorup Sogn. Postforb.: Thorup, Sjæll., og St.: Frederiksværk, hvortil c. 7½ Km. Tlf. 9 over Hald Central. Ejer: *Christen Peter Rasmussen*, som overtog Gaarden i 1910, er født i Tømmerup 11. Juni 1868 og gift med *Marie Andersen*, født i Thorup Sogn 15. Juni 1870.

Matr.-Nr. 9a af Thorup. Hartkorn 6 Tdr. 2 Skpr. 3 Fdkr. ½ Alb. Ejendoms-skyld 28,000 Kr. Brandassurance for Bygningerne c. 21,000 Kr. Areal 66 Tdr. Ld., deraf Ager 59, Eng og Mose med Rørskær 6, Have og Gaardsplads 1. Ager-



Møllekildegaard.

marken drives i en 7 Marksdrift: Brak, Rug, Byg, ½ Roer ½ Kartofler, Havre og 2aars Græs. Jordens Bonitet er letmuldet, nærmest af blandet Beskaffenhed. Der holdes 10 Køer, 20 Stkr. Ungkvæg og Kalve og 1 Tyr af rød dansk Racc, 5 Heste, 2 Plage og 3 Faar. Sidste Aar solgtes c. 40 Fedesvin.

Møllekildegaard ligger tæt V. for Thorup By ved Vejen til Tømmerup. Den nuv. Ejer fik Gaarden efter sin Fader, P. Rasmussen, som igen havde faaet den efter sin Fader, Rasmus Pedersen.

Hovedb., der ligger mod S., er opført af den nuv. Ejer 1911 i Villastil af Grundmur med Skifertag. Den n. Længe er opført af Grundmur med Straatag af hans Fader. De 2 Sidelænger er af Bindingsværk med Straatage. Gaarden ligger meget frit med vid Udsigt til alle Sider. Foran Hovedb. ligger en stor, velholdt Have, begrænset mod V. af en Lund. De noget bølgeformede Jorder strækker sig mest mod N.

Byhøjgaard, Thorup Sogn. Postforb. og St.: Frederiksværk, hvortil c. 8 Km. Ejer: *Jørgen Petersen*, som overtog Gaarden i 1896, er født paa Kongsgaard i Thorup Sogn 7. Marts 1867 og gift med *Karen Rasmussen*, født i Thorup 29. Novbr. 1875.

Matr.-Nr. 3 af Sverkildstrup. Hartkorn 6 Tdr. 7 Skpr. 1 Alb. Ejendoms-skyld 28,000 Kr. Brandassurance for Bygningerne c. 22,000 Kr. Areal 61½ Td. Ld., deraf Ager 50, Strandeng 10½, Have og Gaardsplads 1. Agermarken drives i



Byhøjgaard.

en 7 Marksdrift: Helbrak, Rug, ½ Roer ½ Kartoffler, Byg, Havre og 2aars Græs. Jordens Bonitet er lermuldet paa Lerunderlag. Der holdes 12 Køer, 19 Stkr. Ungkvæg og Kalve og 1 Tyr af rød dansk Race, 4 Heste og 3 Plage og Føl. Sidste Aar solgtes c. 40 Fedesvin.

Byhøjgaard købte den nuv. Ejer af Niels Petersen, som havde arvet den efter Lars Jensen, der havde faaet den ved Giftermaal med sin Plejefader, Niels Larsens Enke.

Jorderne er overvejende et jævnt Terræn. Hovedb. er opført i 1906 i Villastil af Grundmur med Skifertag i den ø. Side af Gaardspladsen; Avlsb. er opførte 1880 af Grundmur med Straatage. Den n. Længe var den oprindelige Hovedb. og er til dels af Bindingsværk med Straatag.

Byaasgaard, Thorup Sogn. Postforb. og St.: Frederiksværk, hvortil c. 5½ Km. Ejer: *Jens Petersen*, som overtog Gaarden 1883, er født i Melby 18. Novbr. 1860 og gift med *Ellen Margrethe Amosen*, født i Thorup Sogn 14. Juli 1863.



Byaasgaard.

Matr.-Nr. 2a af Ellinge. Hartkorn 5 Tdr. 6 Skpr. 1 Fdkr. ¼ Alb. Ejendoms-skyld 29,000 Kr. Brandassurance for Bygningerne c. 23,000 Kr. Areal 77 Tdr. Ld., deraf Ager 66, Strand 10, Have og Gaardsplads 1. Agermarken drives i en

7 Marksdrift: Rug efter Halvbrak, $\frac{1}{2}$ Roer $\frac{1}{2}$ Kartofler, Byg, Havre og $2\frac{1}{2}$ aars Græs. Jordens Bonitet er af blandet Beskaffenhed, dels let- og dels lermuldet. Der holdes 14 Køer, 22 Stkr. Ungkvæg og Kalve og 1 Tyr af rød dansk Race, 5 Heste, 2 Plage og 2 Faar. Sidste Aar solgtes c. 30 Fedesvin.

Byaasgaard har den nuv. Ejer faaet efter sin Fader, Peter Petersen, som havde købt den af Sognefoged Lars Nielsen, der havde giftet sig den til.

Jorderne strækker sig jævnt ud til Stranden, hvor de bliver noget kuperede; de strækker sig mod V. og N. — Hovedb. er opført 1907 af Grundmur med Skifertag i den ø. Side af Gaardspladsen; Avlsb. er af Bindingsværk, hovedsagelig byggede 1879—80 og tækkede med Straa. Fra Gaarden har man en henrivende Udsigt over den n. Del af Roskilde Fjord over til Horns Herred.

Baunehøjgaard, Thorup Sogn. Postforb.: Thorup, Sjæll., og St.: Frederiksværk, hvortil c. 8 Km. Tlf. 18 over Hald Central. Ejer: *Jens Petersen*, som overtog Gaarden 1879, er født i Hald 1. Juli 1849 og gift med *Laurentze Margrethe Jørgensen*, født i Tibirke Sogn 6. Aug. 1852.

Matr.-Nr. 2a m. fl. af Hald. Hartkorn 5 Tdr. 4 Skpr. 3 Fdkr. $\frac{1}{4}$ Alb. Ejendomsskyld 27,000 Kr. Brandassurance for Bygningerne 23,900 Kr. Areal 96 Tdr. Ld., deraf Ager $73\frac{1}{2}$, Eng 11, Skov $2\frac{1}{2}$, Græsningsjord 8, Have og Gaardsplads 1. Agermarken drives dels i en 7 Marksdrift: Helbrak, Rug, Byg, Roer, Havre og 2aars Græs, og dels i en 6 Marksdrift uden fast Sædskitte. Jordens



Baunehøjgaard.

Bonitet er letmuldet paa Sandunderlag. Der holdes 14 Køer, 25 Stkr. Ungkvæg og Kalve og 1 Tyr af rød dansk Race, 6 Heste, 3 Plage og Føl og 12 Faar. Sidste Aar solgtes c. 40 Fedesvin.

Baunehøjgaard laa i sin Tid ved Korsvejen, men blev efter en Brand omkring 1835 flyttet lidt N. paa af den nuv. Ejers Bedstefader, Chr. Nielsen. Efter denne fik hans Søn, N. P. Christensen, Gaarden, og hans Søstersøn er den nuv. Ejer.

Hovedb. ligger i den ø. Side af Gaardspladsen og er opført c. 1835 af Grundmur med Straatag; der er af den forrige Ejer bygget en Udløber mod Ø., -foran hvilken Haven ligger. Den n. Længe er bygget af den nuv. Ejer af Grundmur med Straatag, de andre Avlsb. er af ældre Bindingsværk, men er i Tidens Løb undermurede. — Tærrænet over Markerne er til dels jævnt. — Paa Ejendommen er opdrættet og tillagt Hingsten »Zarif Baunehøj«, som er optaget i Stambogen.

Strandgaard, Thorup Sogn. Postforb.: Thorup, Sjæll., og St.: Frederiksværk, hvortil c. 8 Km. Tlf. 14 over Hald Central. Ejer: *Hans Peter Hansen*, som overtog Gaarden i 1905, er født i Blidstrup-Udsholt 27. Maj 1861 og gift med *Kristine Markussen*, født i Vejby 25. Novbr. 1865.

Matr.-Nr. 7 m. fl. af Hald. Hartkorn 4 Tdr. 3 Skpr. 1 Fdkr. 2 Alb. Ejendomsskyld 34,000 Kr. Brandassurance for Bygningerne c. 24,000 Kr. Areal 86 Tdr. Ld., deraf Ager 50, kultiveret Eng 30, Græsningsjord ved Stranden 4, Have og Gaardsplads 2. Agermarken drives i en 7 Marksdrift: benyttet Brak, Rug, Byg, Rodfrugt, Havre og 2aars Græs. Jordens Bonitet er letmuldet paa lerblandet Underlag.

Der holdes 18 Køer, 20 Stkr. Ungkvæg og Kalve og 2 Tyre af rød dansk Race, 6 Heste, 3 Plage og Føl, 8 Faar og 1 Vædder. Sidste Aar solgtes c. 70 Fedesvin.



Strandgaard.

Strandgaard ligger tæt S. for Bygrænsen lige midt i sine Marker. Den nuv. Ejer købte den af Jens Nielsen, som har opført alle Bygningerne, og som havde købt den af Svigerfaderen, Hans Johansen.

Hovedb. ligger i den s. Side af Gaardspladsen og er af Grundmur med Tegltag og Kvist ud mod Haven. Avlsb. er af Grundmur med Straatage. I V. fra v. Længe løber en Trælade med Paptag. — Jorderne skraaner jævnt fra N. med Hovedfald mod S. — H. P. Hansen har ved flere Dyrskuer høstet Anerkendelse for sine Besætninger.

Atholmgaard, Thorup Sogn. Postforb.: Thorup, Sjæll., og St.: Frederiksværk, hvortil c. 8½ Km. Ejer: *Niels Peter Christensen*, som overtog Gaarden i 1895, er født paa Ejendommen 2. April 1857 og gift med *Maren Amosen*, født i Thorup 2. Oktbr. 1858.

Matr.-Nr. 3a m. fl. af Tømmerup Overdrev. Hartkorn 7 Tdr. 6 Skpr. 1 Fdkr. 1½ Alb. Ejendomsskyld 32,000 Kr. Brandassurance for Bygningerne c. 23,000 Kr.



Atholmgaard.

Areal 110 Tdr. Ld., deraf Åger 80, Eng 20, Skov 9, Have og Gaardsplads 1. Agermarken drives i en 7 Marksdrift: benyttet Brak, Rug, ½ Roer ½ Kartofler, Byg, Havre og 2aars Græs. Jordens Bonitet er letmuldet. Der holdes 12 Køer, 23 Stkr. Ungkvæg og Kalve og 1 Tyr af rød dansk Race, 6 Heste, 4 Plage og Føl samt 4 Faar. Sidste Aar solgtes c. 40 Fedesvin.

Atholmgaard har sit Navn efter en af Engparcellerne, der hører til Gaarden, og som i ældre Tid kaldtes »Atholm«. Den nuv. Ejer overtog Gaarden efter sin Fader,

Chr. Nielsen, som havde faaet den efter sin Fader, Niels Petersen. Arealet blev forøget med 20 Tdr. Ld. fra Hustruens Fødegaard.

Hovedb. ligger i den n. Side af Gaardspladsen og er ligesom Avlsb. — med Undtagelse af den ø. Længe, der er af Bindingsværk — opført af Grundmur med Straatage af Chr. Nielsen. Der er fra Ejendommen en herlig Udsigt mod Ø. og SØ. Gaardens Jorder er jævne og strækker sig mod Ø.; der ligger c. 33 Tdr. Ld. paa Overdrevet.

Bybjerggaard, Thorup Sogn. Postforb.: Thorup, Sjæll., og St.: Frederiksværk, hvortil c. 8½ Km. Ejer: *Peter Christensen*, som overtog Gaarden i 1908, er født i Tømmerup 26. Juli 1883 og gift med *Birthe Kristine Nielsen*, født paa Ejendommen 18. Maj 1881.

Matr.-Nr. 5a m. fl. af Tømmerup. Hartkorn 5 Tdr. 4 Skpr. 3 Fdkr. 1½ Alb. Ejendomsskyld 30,000 Kr. Brandassurance for Bygningerne c. 24,000 Kr. Areal 60 Tdr. Ld., deraf Ager 47¼, Eng 9, Græsningsjord 3, Have og Gaardsplads ¾.



Bybjerggaard.

Agermarken drives i en 6 Marksdrift: Helbrak, Rug, ½ Kartoffler ½ Roer, Byg, Havre og 1aars Græs. Jordens Bonitet er letmuldet. Der holdes 12 Køer, 19 Stkr. Ungkvæg og Kalve og 1 Tyr af rød dansk Race, 4 Heste, 2 Plage og 4 Faar. Sidste Aar solgtes c. 35 Fedesvin.

Bybjerggaard har sit Navn efter en af de høje Bakker, der ligger paa dens Jorder. Den nuv. Ejer fik den efter sin Svigerfader, Hans Nielsen, i hvis Slægt den har været i en lang Række Aar.

Hovedb. og Avlsb. er opførte af en tidligere Ejer, Ole Pedersen, af Grundmur med Straatage med Undtagelse af Svinestalden og det store Hønsehus, der har Tegltag og er opførte af Hans Nielsen og P. Jensen. Jorderne strækker sig mod V. og er et noget kuperet Terræn.

Bakkehøj, Thorup Sogn. Postforb.: Thorup, Sjæll., og St.: Frederiksværk, hvortil c. 8½ Km. Ejer: *Jørgen Peter Olsen*, som overtog Gaarden 1908, er født i Thorup Sogn 30. Novbr. 1880 og gift med *Karen Jørgensen*, født i Thorup 19. Aug. 1890.

Matr.-Nr. 6 m. fl. af Tømmerup. Hartkorn 6 Tdr. 1 Skp. 2 Fdkr. 1¾ Alb. Ejendomsskyld 31,000 Kr. Brandassurance for Bygningerne c. 24,000 Kr. Areal 76 Tdr. Ld., deraf Ager 58, kultiveret Eng 17, Have og Gaardsplads 1. Agermarken drives i en 8 Marksdrift: Havre, Rug efter Halvbrak, Roer og Kartoffler, Byg, Havre og 2½aars Græs. Jordens Bonitet er letmuldet. Der holdes 14 Køer, 28 Stkr. Ungkvæg og Kalve og 2 Tyre af rød dansk Race, 5 Heste, 4 Plage og Føl samt 4 Faar. Sidste Aar solgtes c. 50 Fedesvin.

Bakkehøj ligger c. ½ Km. Ø. for Tømmerup. Den nuv. Ejer købte den af Vilhelm Nielsen, som drev den i 12 Aar; han havde overtaget den efter sin Fader, Jens Nielsen.

Alle Bygningerne er opførte efter en Brand 1908. Hovedb., der ligger i den s. Side af Gaardspladsen, er af Grundmur med Straatag og med Kvist til begge Sider. Avlsb. er af Grundmur med Straatage, den v. Længe har Kvist. — Jorderne er jævne; de 58 Tdr. Ld. ligger samlede om Gaarden, de 17 Tdr. Ld. c. 1 Km. N. for Gaarden.

Skovgaard, Thorup Sogn. Postforb.: Hundested, og St.: Frederiksværk, hvortil c. 9½ Km. Ejerinde: Frk. *Karen Kirstine Jørgensen*, som overtog Gaarden i 1892, er født i Thoruplille 8. Marts 1866. Gaarden bestyres af *Peter Larsen*, født i Gerlev Sogn 9. April 1875.

Matr.-Nr. 2a m. fl. af Thoruplille. Hartkorn 5 Tdr. 5 Skpr. 1 Fdkr. ¼ Alb. Ejendomsskyld 31,000 Kr. Brandassurance for Bygningerne 23,900 Kr. Areal 84 Tdr. Ld., deraf Ager 66½, Eng 14, Skov 2½, Have og Gaardsplads 1. Agermarken drives i en 7 Marksdrift: Brak, Rug, Kartoffler og Roer, Byg, Havre og



Skovgaard.

2aars Græs. Jordens Bonitet er let sandmuldet paa Sand og noget Ler. Der holdes 16 Køer, 22 Stkr. Ungkvæg og Kalve og 1 Tyr af rød dansk Race, 5 Heste, 5 Plage og Føl, 5 Faar og 1 Vædder. Sidste Aar solgtes c. 30 Fedesvin.

Skovgaard ligger c. ½ Km. NØ. for Nørvang Skov. Den nuv. Ejerinde fik den efter sin Moder, Enke efter Lars Jacob Jørgensen, som i sin Tid købte Gaarden og lagde den sammen med sin Fødegaard, som han havde faaet efter sin Fader, Jørgen Folmersen.

Alle Bygningerne er af Grundmur; Hovedb., der ligger i den s. Side af Gaardspladsen, har Straatag; Avlsb. er opførte 1912 med Trimpel og Bølgeblik paa nær en ældre Svinestald med Straatag. Til Gaarden hører et Beboelseshus af Grundmur med Tegl. — Gaarden ligger meget frit med god Udsigt og bekvemt for sine Marker, som er bølgeformede.

Nørvang, Thorup Sogn. Postforb.: Hundsted, og St.: Frederiksværk, hvortil c. 9½ Km. Ejer: *Jørgen Peter Jørgensen*, som overtog Gaarden i 1910, er født i Thorup 31. Oktbr. 1878 og gift med *Helene Hansen-Petersen*, født paa Ejendommen 27. Oktbr. 1884.

Matr.-Nr. 4a m. fl. af Thoruplille. Hartkorn 5 Tdr. 2 Skpr. Ejendomsskyld 33,000 Kr. Brandassurance for Bygningerne c. 24,000 Kr. Areal 75 Tdr. Ld., deraf Ager 64, Eng 7, Mergelgrav, Veje o. l. 3, Have og Gaardsplads 1. Agermarken drives i en 7 Marksdrift: Rug efter Halvbrak, Roer, Byg, Havre og 2½aars Græs. Jordens Bonitet er letmuldet paa Sandunderlag og noget Ler. Der holdes 14 Køer, 22 Stkr. Ungkvæg og Kalve og 1 Tyr af rød dansk Race, 4 Heste, 3 Plage og Føl samt 4 Faar. Sidste Aar solgtes c. 30 Fedesvin.

Nørvang ligger tæt N. for Nørvang Skov. Den nuv. Ejer overtog Gaarden efter sin Svigerfader, J. Hansen Petersen, som havde faaet den efter sin Fader, Peder Jensen.

Alle Bygningerne er grundmurede; Hovedb., der ligger i den s. Side af Gaardspladsen, er bygget i Villastil med Veranda paa v. Gavl og Kvist ud mod Haven; den har Skifertag. Avlsb. har Straatage. N. for Gaarden ligger en Svinestald af Granit med Straatag. Mod NØ. ligger en Trælade med Paptag. — Jorderne er jævne, og Gaarden ligger omtrent midt i Marken.

Toftemosegaard, Melby Sogn. Postforb. og St.: Frederiksværk, hvortil c. 4 Km. Ejer: *Chr. Mogensen*, som overtog Gaarden i 1914, er født i Himmelev ved Roskilde 7. April 1884 og gift med *Jensine Henriksen*, født sammesteds 3. Maj 1889.

Matr.-Nr. 18a m. fl. af Melby. Hartkorn 5 Tdr. 2 Skpr. 2 Fdkr. 1½ Alb. Ejendomsskyld 20,000 Kr. Brandassurance for Bygningerne 23,990 Kr. Areal 76 Tdr. Ld., deraf Ager 56, Eng 4, Skov 15, Have og Gaardsplads 1. Agermarken drives i en 7 Marksdrift: Rug efter Halvbrak, Byg, Roer, Havre og 2½aars Græs. Jordens Bonitet er dels let- og dels lermuldet. Der holdes 12 Køer, 21 Stkr.



Toftemosegaard.

Ungkvæg og Kalve og 2 Tyre af rød dansk Race, 5 Heste, 4 Plage og Føl og 12 Faar. Sidste Aar solgtes c. 100 Fedesvin.

Toftemosegaard ligger i en Dalsænkning tæt Ø. for Melby. Den nuv. Ejer købte Gaarden 1914; der havde før ham været forskellige Ejere, da Ejendommen har været en Del i Handelen.

Alle Bygningerne er opførte 1890 af Grundmur. Hovedb., der ligger i den s. Side af Gaardspladsen, er bygget i Villastil med Skifertag; Avlsb. har Straatage. Gaardspladsen er meget stor, da Sidelængerne er meget lange; disse har Kvist ud til begge Sider. — Gaarden ligger meget bekvemt for sine Jorder, og Beliggenheden er meget smuk. Terrænet over Markerne er tildels fladt med Gaarden i det nv. Hjørne.

Vangbækgaard, Melby Sogn. Postforb.: Thorup, Sjæll., og St.: Frederiksværk, hvortil c. 6 Km. Ejer: *Hans Jensen Petersen*, som overtog Gaarden i 1907, er født paa Ejendommen 26. Septbr. 1879 og gift med *Fanny Henriksen*, født i Fuglse Sogn paa Lolland 20. Oktbr. 1885.

Matr.-Nr. 6a m. fl. af Tollerup. Hartkorn 5 Tdr. 7 Skpr. 1 Fdkr. 2¼ Alb. Ejendomsskyld 29,000 Kr. Brandassurance for Bygningerne 23,900 Kr. Areal



Vangbækgaard.

80 Tdr. Ld., deraf Ager 67, Græsningsjord 12, Have og Gaardsplads 1. Agermarken drives i en 7 Marksdrift: Rug efter Halvbrak, Roer, Byg, Havre og 2½aars Græs. Jordens Bonitet er letmuldet paa Ler- og overvejende Sandunderlag. Der holdes 14 Køer, 22 Stkr. Ungkvæg og Kalve og 1 Tyr af rød dansk Race, 5 Heste, 4 Plage og Føl og 10 Faar. Sidste Aar solgtes c. 45 Fedesvin.

Vangbækgaard er en gammel Slægtsejendom. Den nuv. Ejer har arvet Gaarden efter sin Fader, Peder Pedersen, som igen havde faaet den af sin Fader, Peder Pedersen.

Gaarden laa før nærmere Byen, men blev efter en Brand 1907 opført af Ejeren paa sin nuv. Plads. Alle Bygningerne er af Grundmur; Hovedb. ligger i den s. Side af Gaardspladsen og har Skifertag; Avlsb. har Straatage. Gaarden er aaben mod N., begrænset af et Stakit; Ø. for den ligger en stor Trælade med Paptag. — Jorderne er tildels jævne og ligger særlig Ø. for Gaarden.

Østervig, Kregome-Vinderød Sogn. Postforb. og St.: Ølsted, hvortil c. 2½ Km. Gaarden ligger c. 4 Km. fra Frederiksværk. Ejer: Sognefoged *Peter Kristensen*, som overtog Gaarden i 1886, er født i Kregome 10. April 1858 og gift med *Marie Larsen*, født paa Ejendommen.

Matr.-Nr. 4a m. fl. af Kregome. Hartkorn 6 Tdr. 4 Skpr. Ejendomsskyld 27,800 Kr. Brandassurance for Bygningerne c. 19,000 Kr. Areal 65 Tdr. Ld., deraf Ager 41, Eng 7, Mose 5, Skov 3, Lyngbakker og Græsningsjord 8, Have og Gaardsplads 1. Agermarken drives i en 8 Marksdrift: ½ Helbrak ½ Halvbrak, Rug,



Østervig.

Havre, Roer og Kartofler, Byg, Blandsæd og 2aars Græs. Jordens Bonitet er forskelligartet. Der holdes 16 Køer, 10 Stkr. Ungkvæg og Kalve og 2 Tyre af rød dansk Race, 4 Heste, 1 Plag og 4 Faar. Sidste Aar solgtes c. 15 Fedesvin.

Østervig ligger ved Frederikssund Landevej. Den har i sin Tid hørt til Ryttergodset under Frederiksborg Slot. 1858 blev Gaarden, der da laa inde i Byen, flyttet ud paa sin nuv. Plads. Den nuv. Ejer overtog den efter sin Svigerfader, Peder Larsen, som var født paa Ejendommen og havde faaet den efter sin Fader, Sognefoged Lars Kristensen, af hvem alle Bygningerne er opførte af Grundmur med Straatage.

Hovedb. ligger i den s. Side af Gaardspladsen med Haven foran. Til Gaarden hører et grundmuret Aftægts hus med Straatag. Det dyrkede Areal ligger omkring Gaarden og er jævnt, men bliver bakket ned mod Stranden.

Højagergaard, Kregome-Vinderød Sogn. Postforb. og St.: Ølsted, hvortil c. 3 Km. Gaarden ligger c. 4 Km. fra Frederiksværk. Ejer: *Peter Petersen*, som overtog Gaarden i 1915, er født paa Ejendommen 9. Maj 1885 og gift med *Ellen Petersen*, født i Melby 14. Marts 1886.

Matr.-Nr. 5a m. fl. af Kregome. Hartkorn 6 Tdr. 6 Skpr. 1 Fdkr. 2 Alb. Ejendomsskyld 28,000 Kr. Areal 80 Tdr. Ld., deraf Ager 57¼, Mose 20, Skov 2, Have og Gaardsplads ¼. Agermarken drives i en 7 Marksdrift: Rug efter Halvbrak, ½ Roer ½ Kartofler, Byg, Havre og 2½aars Græs. Jordens Bonitet er af blandet Beskaffenhed. Der holdes 13 Køer, 16 Stkr. Ungkvæg og Kalve og 1 Tyr af rød dansk Race, 4 Heste, 4 Plage og Føl samt 4 Faar. Sidste Aar solgtes c. 40 Fedesvin.

Højagergaard fik den nuv. Ejer efter sin Fader, Lars Petersen, som havde faaet den efter Svigerfaderen, Peter Kr. Larsen.

Hovedb. ligger i den v. Side af Gaardspladsen og er ligesom Avlsb. opført af Grundmur med Straatag. Jorderne er til dels kuperede og strækker sig mod S.

Kappelhøj, Kregome-Vinderød Sogn. Postforb. og St.: Frederiksværk, hvortil c. 3 Km. Ejer: *Søren Jensen*, som overtog Gaarden i 1900, er født i Haagen-

drup 9. Marts 1868 og gift med *Ellen Kathrine Pedersen*, født paa Ejendommen 11. Maj 1867.

Matr.-Nr. 11a m. fl. af Kregome. Hartkorn 7 Tdr. 7 Skpr. 3 Fdkr. 2 Alb. Ejendomsskyld 32,996 Kr. Brandassurance for Bygningerne c. 24,000 Kr. Areal 130 Tdr. Ld., deraf Ager 99, Eng 8, Mose 4, Skov 4, Lyngbakke 10, Græsningsjord 4, Have og Gaardsplads 1. Af Agermarken drives 85 Tdr. Ld. i en 8 Marksdrift: Havre, Helbrak, Rug, $\frac{1}{2}$ Roer $\frac{1}{2}$ Kartoffler, Byg, Havre og 2aars Græs; Resten i en 7 Marksdrift med samme Sædskitte undtagen Grønjordshavren. Jor-



Kappelhøj.

dens Bonitet er af blandet Beskaffenhed. Der holdes 20 Køer, 27 Stkr. Ungkvæg og Kalve og 3 Tyre af rød dansk Race, 7 Heste, 2 Plage og 8 Faar. Sidste Aar solgtes c. 70 Fedesvin.

Kappelhøj var i sin Tid en gammel Ryttergaard under Frederiksborg Slot. Jorderne, der strækker sig ned til Roskilde Fjord, er meget bakkede; der er sløjft adskillige Gravhøje, ligesom der ved Oppløjning er fundet forskellige Oldtidslevninger.

Gaarden var i sin Tid større, men der er i Aarenes Løb solgt c. 22 Parceller fra. Den nuv. Ejer fik den efter sin Svigermoder, Enke efter Jørgen Pedersen, hvis Fødegård det var; den har været i Slægtens Eje siden Udstykningen. — Hovedb. er opført 1869 af Grundmur med Straatag, Avlsb. er opførte lidt senere dels af Grundmur og dels af Bindingsværk med Straatage.

Vestervig, Kregome-Vinderød Sogn. Postforb. og St.: Ølsted, hvortil c. $2\frac{1}{2}$ Km. Gaarden ligger c. $4\frac{1}{2}$ Km. fra Frederiksværk. Ejer: *Niels Larsen*



Vestervig.

Nielsen, som overtog Gaarden i 1903, er født paa Ejendommen 15. Juli 1873 og gift med *Inger Kirstine Olsen*, født i Vinderød 15. Juli 1870.

Matr.-Nr. 12a m. fl. af Kregome. Hartkorn 6 Tdr. 6 Skpr. 1 Fdkr. 1 Alb. Ejendomsskyld 29,000 Kr. Brandassurance for Bygningerne c. 20,000 Kr. Areal 83 Tdr. Ld., deraf Ager 54, Eng 3, Mose 2, Skov 4, Græsningsjord $19\frac{1}{4}$, Have og Gaardsplads $\frac{3}{4}$. Agermarken drives i en 7 Marksdrift: $\frac{1}{2}$ Helbrak $\frac{1}{2}$ Halvbrak, Rug, $\frac{1}{2}$ Roer $\frac{1}{2}$ Kartofler, Byg, Havre og 2aars Græs. Jordens Bonitet er dels lermuldet paa Lerunderlag og dels letmuldet paa Sandunderlag. Der holdes 13 Køer, 18 Stkr. Ungkvæg og Kalve og 1 Tyr af rød dansk Race, 4 Heste, 2 Plage og 9 Faar. Sidste Aar solgtes c. 30 Fedesvin.

Vestervig ligger V. for Frederikssund Landevej mellem denne og Jernbanelinien. Den nuv. Ejer overtog Ejendommen efter sin Fader, Hans P. Nielsen, som havde faaet den efter Svigerfaderen, Niels Larsen.

Alle Bygningerne er af Grundmur med Straatage og opførte dels af Hans Nielsen og dels af Niels Larsen. Nuv. Ejer har gennemrestaureret det hele udvendigt og opført Svinestalden. Der er Vindmotor paa Gaarden til Drift af dens eget Vandværk. — Jordene er flade omkring Gaarden, men bakkede mod V.

Springforbi, Kregome-Vinderød Sogn. Postforb. og St.: Ølsted, hvortil c. 2 Km. Gaarden ligger c. 5 Km. fra Frederiksværk. Ejer: *Hans Peter Hansen*, som overtog Gaarden i 1880, er født paa Ejendommen 5. Maj 1859 og gift med *Petra Hansen*, født i Kregome.

Matr.-Nr. 13a m. fl. af Kregome. Hartkorn 7 Tdr. 3 Skpr. 1 Fdkr. $2\frac{1}{2}$ Alb. Ejendomsskyld 34,000 Kr. Brandassurance for Bygningerne c. 21,000 Kr. Areal 89 Tdr. Ld., deraf Ager 70, Strand, Mose og 3 Parceller Skov $18\frac{1}{2}$, Have og Gaardsplads $\frac{1}{2}$. Agermarken drives i en 7 Marksdrift: $\frac{1}{3}$ Halvbrak $\frac{1}{3}$ Helbrak $\frac{1}{3}$ benyttet Brak, Rug, $\frac{1}{2}$ Roer $\frac{1}{2}$ Kartofler, Byg, Havre og 2aars Græs. Jordens Bonitet er dels lermuldet og dels letmuldet. Der holdes 14 Køer, 15 Stkr. Ungkvæg og Kalve og 1 Tyr af rød dansk Race, 4 Heste, 4 Plage og Føl samt 7 Faar. Sidste Aar solgtes c. 40 Fedesvin.

Springforbi ligger ved Frederikssund Landevej. Ø. for den ligger en lille Sø, som menes fremkommet ved, at der i sin Tid blev taget Ler dér til de første Bygninger, der blev opførte efter Gaardens Udflytning fra Byen.

Den nuv. Ejer fik Gaarden efter sin Fader, Hans Larsen, som havde giftet sig den til. Alle Bygningerne er af Grundmur med Straatage. Hovedb. og n. Længe er opført af Faderen, den ø. Længe af nuv. Ejer, der ligeledes har undermuret den v. Længe. Jordene er et bølget Terræn og ligger paa begge Sider af Landevejen.

Uglkjærgaard, Kregome-Vinderød Sogn. Postforb. og St.: Ølsted, hvortil c. 2 Km. Gaarden ligger c. 5 Km. fra Frederiksværk. Ejer: *Lars Chr. Pedersen*,



Uglkjærgaard.

som overtog Gaarden i 1883, er født i Kregome 20. Jan. 1857 og gift med *Anna Nielsen*, født i Herløv 29. Juli 1863.

Matr.-Nr. 14a af Kregome. Hartkorn 6 Tdr. 7 Skpr. Ejendomsskyld 30,000 Kr. Brandassurance for Bygningerne c. 20,000 Kr. Areal 78 Tdr. Ld., deraf Ager $62\frac{1}{4}$,

Eng 6, Mose 6, Skov 3, Have og Gaardsplads $\frac{3}{4}$. Agermarken drives i en 7 Marksdrift: Rug efter Halvbrak, Roer, Byg, Havre og $2\frac{1}{2}$ aars Græs. Jordens Bonitet er overvejende letmuldet paa Sandunderlag og lermuldet paa Lerunderlag. Der holdes 14 Køer, 15 Stkr. Ungkvæg og Kalve og 1 Tyr af rød dansk Race, 4 Heste, 3 Plage og Føl samt 6 Faar. Sidste Aar solgtes c. 40 Fedesvin.

Uglkjærgaard ligger i en Dalsænkning; Terrænet skraaner stærkt opad mod V., til de andre Sider er der en meget smuk Udsigt over den prægtige Arresø med dens Kyster, der veksler med Byer og skovklædte Skraaninger. Jorderne er overvejende flade og ligger hovedsagelig SØ. for Ejendommen.

Den nuv. Ejer købte Gaarden af Jørgen Larsen, som havde købt den 12 Aar før. Alle Bygningerne er opførte af nuv. Ejer for c. 30 Aar siden af Grundmur med Straatage. Hovedb. ligger i den v. Side af Gaardspladsen med en smuk Have foran.

Søgaard, Kregome-Vinderød Sogn. Postforb. og St.: Ølsted, hvortil c. $2\frac{1}{2}$ Km. Gaarden ligger c. 5 Km. fra Frederiksværk. Ejer: *Valdemar Nielsen*, som overtog Gaarden 1914, er født paa Ejendommen 21. April 1879.

Matr.-Nr. 15a m. fl. af Kregome. Hartkorn 7 Tdr. 3 Fdkr. 2 Alb. Ejendoms-skyld 32,000 Kr. Brandassurance for Bygningerne c. 24,000 Kr. Areal 80 Tdr. Ld., deraf Ager 63, Eng 8, Mose 8, Have og Gaardsplads 1. Agermarken drives i en 7 Marksdrift: Helbrak, Rug, Roer, Byg, Havre og 2aars Græs. Jordens Bonitet



Søgaard.

er overvejende letmuldet paa Sandunderlag. Der holdes 16 Køer, 18 Stkr. Ungkvæg og Kalve og 1 Tyr af rød dansk Race, 4 Heste, 4 Plage og Føl samt 2 Faar. Sidste Aar solgtes c. 50 Fedesvin.

Søgaard ligger ved Hillerød Landevej c. $\frac{1}{2}$ Km. Ø. for Kregome By. Den nuv. Ejer overtog Gaarden efter sin Fader, Ole Nielsen, som havde faaet den af sin Svigerfader, Jørgen Nielsen.

Hovedb., der er opført for c. 50 Aar siden, er ligesom den v. Længe og Svinestalden opført af Grundmur med Straatag, de andre Avlsb. er af Bindingsværk med Straatage. Begge Sidelængerne har Udløbere mod N. Der ligger en stor Trælade med Pandeplader Ø. for Gaarden. Terrænet over Markerne er let bølget og hæver sig mod Ø. og S. Mod NØ. er der en meget smuk Udsigt over Arresø.

Arresøgaard, Kregome-Vinderød Sogn. Postforb. og St.: Frederiksværk, hvortil c. $3\frac{1}{2}$ Km. Ejer: *Niels Peter Jørgensen*, som overtog Gaarden i 1894, er født i Ramløse 8. Jan. 1870 og gift med *Oline Frederiksen*, født paa Ejendommen 24. Septbr. 1873.

Matr.-Nr. 2a m. fl. af Auderød. Hartkorn 5 Tdr. 2 Skpr. $\frac{1}{2}$ Alb. Ejendoms-skyld 28,000 Kr. Brandassurance for Bygningerne c. 23,000 Kr. Areal 65 Tdr. Ld., deraf Ager $55\frac{1}{2}$, Mose 3, Skov 4, Hede 2, Have og Gaardsplads $\frac{1}{2}$. Agermarken drives i en 7 Marksdrift: Rug eller Hvede efter Halvbrak, Byg, $\frac{1}{2}$ Roer $\frac{1}{2}$ Kartofler, Havre og $2\frac{1}{2}$ aars Græs. Jordens Bonitet er lermuldet paa Lerunderlag. Der holdes 12 Køer, 17 Stkr. Ungkvæg og Kalve og 1 Tyr af rød dansk Race, 4 Heste, 3 Plage og Føl samt 4 Faar. Sidste Aar solgtes c. 30 Fedesvin.

Arresøgaard ligger tæt N. for Byen lige ved Skoven og midt i sine Marker; der er særlig mod V. en meget smuk Udsigt udover Arresø med Skovene ved Frederiksværk i Baggrunden.



Arresøgaard.

Den nuv. Ejer overtog Gaarden efter sin Svigerfader, Niels Larsen Frederiksen, som havde faaet den ved Giftermaal. Alle Bygningerne er opførte af nuv. Ejer af Grundmur med Straatage; Hovedb. ligger i den ø. Side af Gaardspladsen med Haven mod Ø.; der er ogsaa et mindre Haveanlæg ud mod Gaardspladsen. Jorderne er flade, og Gaarden ligger meget bekvemt for dem.

Maglehøjgaard, Kregome-Vinderød Sogn. Postforb. og St.: Frederiksværk, hvortil c. 4 Km. Ejer: *Jens J. Christensen*, som overtog Gaarden i 1883, er født i Kregome. Gaarden drives ved Bestyrer *Jens Peter Henriksen*, født i Vejle 25. Marts 1882.

Matr.-Nr. 4a af Auderød. Hartkorn 5 Tdr. 5 Skpr. 3 Fdkr. Ejendomsskyld 28,000 Kr. Areal 77 Tdr. Ld., deraf Ager 75½, Mose 1, Have og Gaardsplads ½. Af Agermarken drives Indermarken i en 8 Marksdrift: Helbrak, Hvede, Roer,



Maglehøjgaard.

Byg, Kartofler, Havre og 2aars Græs, og Udmarken i en anden 8 Marksdrift: Havre, Rug, ½ Kartofler ½ Turnips, Byg, Havre og 2aars Græs. Jordens Bonitet er letmuldet. Der holdes 16 Køer, 12 Stkr. Ungkvæg og Kalve og 2 Tyre af rød dansk Race, 4 Heste og 1 Plag. Sidste Aar solgtes c. 50 Fedesvin.

Maglehøjgaard ligger højt og frit med vid Udsigt over Arresø. Den har faaet sit Navn efter den N. for liggende Kæmpehøj »Lille Maglehøj«.

Den nuv. Ejer købte Gaarden af Hans Hansen. Førstnævnte har opført alle Bygningerne af Grundmur med Straatage med Undtagelse af den v. Længe, der er af Bindingsværk. Paa Ejendommen er Vindmotor til Vandpumpning. Hovedb. er omgivet af en smuk Have med Læbælte mod V. Gaarden ligger meget bekvemt for sine Jorder.

J. P. Jørgensens Gaard i Brederød, Kregome-Vinderød Sogn. Postforb. og St.: Frederiksværk, hvortil c. 2½ Km. Tlf. 34 over Frederiksværk Central. Ejer: *Møller Jens Peter Jørgensen*, som overtog Gaarden i 1895, er født paa Ejendommen 6. Novbr. 1869 og gift med *Karen Madsen*, født i Thorup 13. Aug. 1867.

Matr.-Nr. 2a m. fl. af Brederød. Hartkorn 6 Tdr. 3 Skpr. 2 Fdkr. 1½ Alb. Ejendomsskyld 33,000 Kr. Brandassurance for Bygningerne c. 28,000 Kr. Areal 73 Tdr. Ld.; deraf Ager 69, Eng 2, Have og Gaardsplads 2. Agermarken drives i en 7 Marksdrift: Rug efter Halvbrak, Byg, ½ Roer ½ Kartofler, Havre og 2½ aars Græs. Jordens Bonitet er dels lermuldet paa Lerunderlag, dels letmuldet paa Sandunderlag. Der holdes 12 Køer, 17 Stkr. Ungkvæg og Kalve og 1 Tyr af rød dansk Race, 5 Heste, 2 Plage, 1 Hingst og 2 Følhopper samt 3 Faar. Sidste Aar solgtes c. 40 Fedesvin.

Den nuv. Ejer overtog Gaarden efter sin Fader, Ole Jørgensen, som havde faaet den efter sin Svigerfader, Jens P. Brødhøj. Familien har haft Gaarden siden 1802; den var i sin Tid Ryttergaard under Frederiksborg Slot.

Jorderne er bakkede og løber ud i V. omkring Maglehøj, der hører til Gaarden. Alle Bygningerne er støbte med Straatage og opførte af Ole Jørgensen. Hovedb. ligger i den n. Side af Gaardspladsen. Til Gaarden hører en hollandsk Mølle.

H. P. Jørgensens Gaard i Brederød, Kregome-Vinderød Sogn. Postforb. og St.: Frederiksværk, hvortil c. 2 Km. Ejer: *Hans P. Jørgensen*, som overtog Gaarden i 1884, er født 26. Septbr. 1856 i Hjardum Sogn og gift med *Johanne Christensen*, født paa Ejendommen 29. Oktbr. 1862.

Matr.-Nr. 4a m. fl. af Brederød. Hartkorn 5 Tdr. 7 Skpr. 2 Alb. Ejendomsskyld 30,000 Kr. Brandassurance for Bygningerne c. 20,000 Kr. Areal 60 Tdr. Ld., deraf Ager 56, Eng 1, Søj 2, Skov ½, Have og Gaardsplads ½. Agermarken drives i en 7 Marksdrift: Helbrak, Rug, Byg, ½ Roer ½ Kartofler, Havre og 2aars Græs. Jordens Bonitet er letmuldet paa overvejende Sandunderlag, pletvis lermuldet paa Lerunderlag. Der holdes 12 Køer, 12 Stkr. Ungkvæg og Kalve og 1 Tyr af rød dansk Race, 4 Heste, 2 Plage og 1 Faar. Sidste Aar solgtes c. 20 Fedesvin.

Gaarden ligger c. ½ Km. S. for Brederød. Den nuv. Ejer fik den efter sin Svigerfader, Christen Olsen, der havde faaet den efter sin Onkel, Ole Christensen.

Bygningerne er opførte af Christen Olsen, men er undermurede senere; de er af Grundmur med Straatage. Hovedb. ligger i den s. Side af Gaardspladsen.

Søgaard, Kregome-Vinderød Sogn. Postforb. og St.: Frederiksværk, hvortil c. 2½ Km. Ejer: *Poul Larsen*, som overtog Gaarden i 1914, er født i København 14. Oktbr. 1889 og gift med *Vera Gratwohl*, født sammesteds 19. Aug. 1894.



Søgaard.

Matr.-Nr. 5a m. fl. af Brederød. Hartkorn 5 Tdr. 5 Skpr. 2 Fdkr. 1¼ Alb. Ejendomsskyld 28,000 Kr. Brandassurance for Bygningerne c. 30,000 Kr. Areal 100 Tdr. Ld., deraf Ager 90, Eng 9, Have og Gaardsplads 1. Agermarken drives i

en 7 Marksdrift: Helbrak, Rug, Byg, $\frac{1}{2}$ Roer $\frac{1}{2}$ Kartofler, Havre og 2aars Græs. Jordens Bonitet er dels ler- og dels letmuldet paa Ler- og pletvis Sandunderlag. Der holdes 14 Køer, 20 Stkr. Ungkvæg og Kalve og 1 Tyr af rød dansk Race, 6 Heste, 4 Plage og Føl samt 4 Faar. Sidste Aar solgtes c. 70 Fedesvin.

Søgaard's Jorder strækker sig ud til Bakkedraget ved Roskilde Fjord; de er jævne og ligger V. for Gaarden. Beliggenheden er bekvem, og der er en fri Udsigt undtagen mod N., hvor Maglehøj og det omgivende høje Terræn spærrer for Udsigten.

Den nuv. Ejer købte Ejendommen af Jørgen Sørensen, som havde faaet den ved Giftermaal. Hovedb. ligger i den s. Side af Gaardspladsen, omgivet af Haven og et Læbælte mod Ø. Den tilligemed de 3 Avlsb. er opførte af Jørgen Sørensen af Grundmur med Straatage; Kostalden er opført af den nuv. Ejer og har Paptag.

Brogaard, Ølsted Sogn. Postforb. og St.: Ølsted, hvortil c. $\frac{3}{4}$ Km. Tlf. 18 over Ølsted Central. Gaarden ligger c. 6 Km. fra Frederiksværk. Ejer: *Hans Sørensen*, som overtog Gaarden i 1901, er født i Ølsted Sogn 25. Febr. 1869 og gift med *Anna Nielsen*, født paa Ejendommen 7. Jan. 1879.

Matr.-Nr. 13a m. fl. af Ølsted. Hartkorn 5 Tdr. 3 Skpr. 2 $\frac{1}{2}$ Alb. Ejendoms-skyld 29,000 Kr. Brandassurance for Bygningerne c. 21,000 Kr. Areal 64 Tdr. Ld., deraf Ager 54, Mose 9, Have og Gaardsplads 1. Agermarken drives i en 7 Marksdrift: $\frac{1}{2}$ benyttet Brak $\frac{1}{2}$ Halvbrak, $\frac{1}{2}$ Rug $\frac{1}{2}$ Hvede, $\frac{1}{2}$ Roer $\frac{1}{2}$ Kartofler, Byg,



Brogaard.

Havre og 2aars Græs. Jordens Bonitet er dels ler, dels letmuldet. Der holdes 16 Køer, 14 Stkr. Ungkvæg og Kalve og 1 Tyr af rød dansk Race, 4 Heste og 2 Plage. Sidste Aar solgtes c. 60 Fedesvin.

Fra Brogaard er der en meget smuk Udsigt over Arresø. Gaarden ligger lige ved Banelinien c. $\frac{3}{4}$ Km. N. for Ølsted. Den nuv. Ejer overtog den efter sin Svigermoder, Enke efter Peter Nielsen, som havde faaet den efter sin Svigerfader, Lars Nielsen. Før ham var hans Fader, Niels Larsen, og dennes Fader, Lars Salomon, saa man kan se, den har været Slægtseje i mange Aar.

Hovedb. ligger i den s. Side af Gaardspladsen; den er opført af Lars Nielsen og er ligesom Avlsb. af Grundmur med Straatag; De sidstnævnte er opførte af P. Nielsen. Der er Vindmotor til Drift af Gaardens eget Vandværk. Jorderne er jævne med Fald mod Ø. og ligger paa nær 2 Udlodder samlede om Gaarden.

Maglemosegaard, Ølsted Sogn. Postforb. og St.: Ølsted, hvortil c. 2 Km. Gaarden ligger c. 8 Km. fra Frederikssund. Ejer: *Sylvest Jacobsen*, som overtog Gaarden i 1913, er født paa Ejendommen 22. April 1878.

Matr.-Nr. 3a m. fl. af Store Hagelse. Hartkorn 7 Tdr. 3 Skpr. 3 Fdkr. $\frac{1}{2}$ Alb. Ejendomsskyld 32,000 Kr. Areal 60 Tdr. Ld., deraf Ager 53, kultiveret Eng 4, Mose $\frac{1}{2}$, Eng til Græsning 1, Have og Gaardsplads $1\frac{1}{2}$. Agermarken drives i en 8 Marksdrift: Havre, Helbrak, Hvede, Blandsæd, $\frac{1}{2}$ Roer $\frac{1}{2}$ Kartofler, Byg og 2aars Græs. Jordens Bonitet er termuldet paa Lerunderlag. Der holdes 13 Køer, 22 Stkr. Ungkvæg og Kalve og 1 Tyr af rød dansk Race, 4 Heste, 4 Plage og Føl samt 3 Faar. Sidste Aar solgtes c. 50 Fedesvin.

Maglemosegaard's Jorder er et bølgeformigt Terræn og strækker sig mod Ø. En Udloed ligger lidt N. for henimod Ølsted; Engen ligger S. for Gaarden henimod Hagelse Mølle.

Den nuv. Ejer fik Gaarden efter sin Moder, Enke efter Jørgen Jacobsen, som i sin Tid købte den af N. Nielsen. Alle Bygningerne er opførte af J. Jacobsen af Grundmur med Straatage. Hovedb. er omgivet af en stor, smuk Have paa 6 Skpr. Ld. Gaarden var i Faderens Tid c. 30 Tdr. Ld. større, men disse blev udskilt til en Gaard, som Ejeren Svoger har.

Thorshøjgaard, Ølsted Sogn. Postforb. og St.: Ølsted, hvortil c. 2 Km. Tlf. 22 over Ølsted Central. Gaarden ligger c. 8 Km. fra Frederikssund. Ejer: *Peder Madsen Nielsen*, som overtog Gaarden i 1908, er født paa Ejendommen 6. Oktbr. 1873.

Matr.-Nr. 6a m. fl. af Store Hagelse. Hartkorn 7 Tdr. 5 Skpr. 1 Fdkr. $\frac{3}{4}$ Alb. Ejendomsskyld 29,000 Kr. Brandassurance for Bygningerne c. 20,000 Kr. Areal 64 Tdr. Ld., deraf Ager 59, Eng 4, Have og Gaardsplads 1. Agermarken drives i



Thorshøjgaard.

en 8 Marksdrift: Havre, Helbrak, Rug og Hvede, $\frac{1}{2}$ Roer $\frac{1}{2}$ Kartofler, Blandsæd, Byg og 2aars Græs. Jordens Bonitet er af blandet Beskaffenhed. Der holdes 15 Køer, 20 Stkr. Ungkvæg og Kalve og 2 Tyre af rød dansk Race, 5 Heste og 4 Plage og Føl. Sidste Aar solgtes c. 60 Fedesvin.

Thorshøjgaard har været i Slægtens Eje gennem mange Aar. Den nuv. Ejer fik Gaarden efter sin Moder, Enke efter Anders Nielsen, som havde faaet Gaarden efter sin Svigerfader, Peder Madsen, der igen havde den efter sin Fader, Mads Pedersen.

Hovedb. ligger i den ø. Side af Gaardspladsen og er opført af Anders Nielsen, Avlsb. af P. Madsen, alle af Grundmur med Straatage. Terrænet er bølgeformet og strækker sig mod S.

Haugegaard, Ølsted Sogn. Postforb. og St.: Ølsted, hvortil c. 2 Km. Gaarden ligger c. 8 Km. fra Frederikssund. Ejer: forhv. Sognefoged *Ole Hansen*, som overtog Gaarden i 1880, er født i Store Hagelse 1. Decbr. 1856.

Matr.-Nr. 8a m. fl. af Store Hagelse. Hartkorn 5 Tdr. 7 Skpr. 3 Fdkr. $\frac{1}{4}$ Alb. Ejendomsskyld 28,000 Kr. Brandassurance for Bygningerne c. 24,000 Kr. Areal 56 Tdr. Ld., deraf Ager 49, Mose 3, Skov og Hede 3, Have og Gaardsplads 1. Agermarken drives i en 7 Marksdrift: Helbrak, Rug, $\frac{1}{2}$ Roer $\frac{1}{2}$ Kartofler, Byg, Havre og 2aars Græs. Jordens Bonitet er af blandet Beskaffenhed. Der holdes 12 Køer, 16 Stkr. Ungkvæg og Kalve og 1 Tyr af rød dansk Race, 4 Heste og 2 Plage. Sidste Aar solgtes c. 60 Fedesvin.

Haugegaard Jorder strækker sig V. paa mod Roskilde Fjord. Terrænet er jævnt omkring Gaarden og bakket ned mod Stranden.

Den nuv. Ejer, der har været Sognefoged i 8 Aar, fik Gaarden efter sin Svigerfader, Lars Olsen, der havde overtaget den efter sin Fader, Ole Jensen. Hovedb., der ligger i



Haugegaard.

den n. Side af Gaardspladsen, er underbygget af Ejeren og er ligesom Avlsb., der ogsaa er opførte af ham, af Grundmur med Straatage.

Strandsøgaard, Ølsted Sogn. Postforb. og St.: Ølsted, hvortil c. 2 Km. Gaarden ligger henholdsvis c. 9 og 6 Km. fra Frederikssund og Frederiksværk. Ejer: *Th. Hasselager*, som overtog Gaarden i 1916, er født i Ølstykke Sogn 6. Maj 1880 og gift med *Bertha Pedersen*, født i Sigerslev ved Græse 3. Septbr. 1883.

Matr.-Nr. 11a af Store Hagelse. Hartkorn 4 Tdr. 7 Skpr. 2 Fdkr. 2½ Alb. Ejendomsskyld 30,000 Kr. Brandassurance for Bygningerne c. 22,000 Kr. Areal 65 Tdr. Ld., deraf Ager 62, Rørskær 2, Have og Gaardsplads 1. Agermarken



Strandsøgaard.

drives i en 8 Marksdrift: Havre, benyttet Brak, Rug, Roer, Byg, Havre og 2aars Græs. Jordens Bonitet er af blandet Beskaffenhed, dog nærmest letmuldet. Der holdes 16 Køer, 16 Stkr. Ungkvæg og Kalve og 2 Tyre af rød dansk Race, 4 Heste og 2 Plage. Sidste Aar solgtes c. 90 Fedesvin.

Strandsøgaard ligger tæt ved Frederikssund-Frederiksværk Landevej. Fra Gaarden har man den herligste Udsigt over Roskilde Fjord til det ligeoverfor liggende skovrige Parti af Horns Herred og mod N. til Halsnæs smukke Kyst. Jorderne er let bølgeformede.

Den nuv. Ejer købte Gaarden af Søren Hansen Mathiesen, som var dens Ejer i 11 Aar og havde købt den af Lars Nielsen. — Hovedb., der ligger i den ø. Side af

Gaardspladsen, er opført af nuv. Ejer i Villastil med Tegltag og med Veranda ud til Haven, som vender ud mod Landevejen; Avlsb. er opførte 1893 af Grundmur med Straatage.

Søgaard, Ølsted Sogn. Postforb. og St.: Ølsted, hvortil c. 2 Km. Tlf. 25 over Ølsted Central. Gaarden ligger c. 8½ Km. fra Frederikssund. Ejer: *Mads Christian Madsen*, som overtog Gaarden i 1913, er født i Helsingø 12. Aug. 1888.

Matr.-Nr. 4a m. fl. af Lille Hagelse. Hartkorn 6 Tdr. 7 Skpr. 1 Fdkr. 1 Alb. Ejendomsskyld 32,000 Kr. Brandassurance for Bygningerne c. 24,000 Kr. Areal 64 Tdr. Ld., deraf Ager 61, Eng 2, Have og Gaardsplads 1. Agermarken drives i en 7 Marksdrift: Havre, Helbrak, Rug, ½ Roer ½ Kartoffler, Byg og 2aars Græs. Jordens Bonitet er af blandet Beskaffenhed. Der holdes 14 Køer, 15 Stkr. Ungkvæg og Kalve og 1 Tyr af rød dansk Race, 4 Heste og 3 Plage og Føl. Sidste Aar solgtes c. 50 Fedesvin.

Søgaard Jorder er et noget kuperet Terræn; det strækker sig SV. for Gaarden, der ligger i Byen. Den nuv. Ejer købte den af Morten Larsen, som 6 Uger i Forvejen havde købt den af Anders Madsen, der var Sogneraadformand og født paa Ejendommen, og i hvis Slægt Gaarden havde været siden Udskiftningen.

Hovedb. ligger i den s. Side af Gaardspladsen og er ligesom Avlsb. af Grundmur med Straatag. Der er Vindmotor til Drift af Gaardens eget Vandværk.

Torvedegaard, Ølsted Sogn. Postforb. og St.: Ølsted, hvortil c. 2 Km. Tlf. 12 over Ølsted Central. Gaarden ligger c. 8½ Km. fra Frederikssund. Ejer: *Søren Jensen Sylvest*, som overtog Gaarden i 1910, er født paa Ejendommen 23. Aug. 1882 og gift med *Karen Hansen*, født i Sundbylille 4. Juni 1887.

Matr.-Nr. 6a m. fl. af Lille Hagelse. Hartkorn 6 Tdr. 7 Skpr. 3 Fdkr. 2 Alb. Ejendomsskyld 33,000 Kr. Brandassurance for Bygningerne c. 24,000 Kr. Areal 86 Tdr. Ld., deraf Ager 75, Mose 10, Have og Gaardsplads 1. Agermarken drives i en 9 Marksdrift: Havre, benyttet Brak, Rug og Hvede, Roer og Staldfoder, Blandsæd, ⅓ Roer ⅓ Blandsæd ⅓ Kartoffler, Byg og 2aars Græs. Jordens Bonitet er af blandet Beskaffenhed. Der holdes 16 Køer, 22 Stkr. Ungkvæg og Kalve og 2 Tyre af rød dansk Race, 6 Heste, 4 Plage og Føl. Sidste Aar solgtes c. 80 Fedesvin.

Torvedegaard fik den nuv. Ejer efter sin Fader, Ole Petersen Sylvest, som havde faaet Gaarden ved Giftermaal med Søren Jensens Datter.

Hovedb. er af Grundmur med Cementstenstag og er ligesom Avlsb., der er af Grundmur med Straatage, opført af Ole Petersen Sylvest. — Terrænet over Markerne er let kuperet, og de gaar i en bred Vinkel ud mod N., V. og Ø. — Ejeren har faaet Ærespræmie for Hopperne »Dobro I og II«, ligesom forskellige Avlshingste er tillagte og opdrættede paa Gaarden, paa hvilken ogsaa Aktiehingsten »Zarif Hagelse« er opstaldet.

Engesyn, Ølsted Sogn. Postforb. og St.: Ølsted, hvortil c. 1 Km. Gaarden ligger c. 8 Km. fra Frederiksværk. Ejer: *Hans Peter Jensen Bloch*, som overtog Gaarden i 1912, er født i København 30. Aug. 1889 og gift med *Karen Jørgensen*, født i Avedøre 12. Aug. 1890.

Matr.-Nr. 1a m. fl. af Grimstrup. Hartkorn 6 Tdr. 7 Skpr. ¼ Alb. Ejendomsskyld 30,000 Kr. Brandassurance for Bygningerne c. 17,000 Kr. Areal 78 Tdr. Ld., deraf Ager 55, kultiveret Eng og Mose 22½, Have og Gaardsplads ½. Agermarken drives i en 7 Marksdrift: ½ Helbrak ½ Halvbrak, Rug, ½ Roer ½ Kartoffler, Byg, Havre og 2aars Græs. Jordens Bonitet er Iermuldet paa Lerunderlag. Der holdes 14 Køer, 22 Stkr. Ungkvæg og Kalve og 1 Tyr af rød dansk Race, 4 Heste, 3 Plage og Føl og 2 Faar. Sidste Aar solgtes c. 30 Fedesvin.

Engesyn Jorder strækker sig mod N. over et bølgeformet Terræn. Den nuv. Ejer købte Gaarden af Laurids Nielsen, Ubberup, som var dens Ejer i 5 Aar og havde købt den af Jørgen Hansen, som igen havde købt den af Frk. Nielsen, hvis Fædrengaard den var, og i hvis Slægt den havde været i over 100 Aar.

Hovedb. ligger i den n. Side af Gaardspladsen. Bygningerne er hovedsagelig af Bindingsværk, dog er Svinestalden af Grundmur, alle med Straatage.

Arbejdshvile, Ølsted Sogn. Postforb. og St.: Ølsted, hvortil c. 1 Km. Gaarden ligger c. 6½ Km. fra Frederiksværk. Ejer: *Gotfred Nielsen*, som overtog Gaarden i 1914, er født paa Ejendommen 23. Jan. 1887.

Matr.-Nr. 2a m. fl. af Ubberup. Hartkorn 3 Tdr. 4 Skpr. 1 Fdkr. 1 Alb. Ejendomsskyld 30,000 Kr. Areal 52 Tdr. Ld., deraf Ager 47, Eng 4, Have og Gaardsplads 1. Agermarken drives i en 7 Marksdrift: Rug efter Halvbrak, ½ Roer ½ Kartofler, Byg, Havre og 2½aars Græs. Jordens Bonitet er letmuldet. Der holdes 12 Køer, 12 Stkr. Ungkvæg og Kalve og 1 Tyr af rød dansk Race, 4 Heste, 5 Plage og Føl samt 2 Faar. Sidste Aar solgtes c. 50 Fedesvin.

Arbejdshvile ligger midt paa sine Marker; dens Jorder er noget bakkede. Gaarden ligger i Byen ved Hillerød Landevej. Den nuv. Ejer fik den efter sin Fader, Søren Nielsen, som igen havde faaet den efter sin Fader, Niels Madsen.

Hovedb. ligger i den ø. Side af Gaardspladsen og er opført af Bindingsværk med Straatag. Avlsb. er dels af Bindingsværk og dels af Grundmur med Straatage.

Strø Præstegaard, Strø Sogn. Postforb. og St.: Skævinge, hvortil c. 1½ Km. Gaarden ligger c. 7 Km. fra Hillerød. Nuv. Beneficiarius: Pastor *Meinig* bortforpagtede 1907 Gaarden til *Hans Chr. Larsen*, der er født i Skævinge 30. Juli 1865 og gift med *Johanne Hansen*, født i Stege 27. Septbr. 1868.

Matr.-Nr. 1a m. fl. af Strø. Hartkorn 7 Tdr. 2 Skpr. 2 Fdkr. 1¼ Alb. Ejendomsskyld 34,000 Kr. Areal 77 Tdr. Ld., deraf Ager 74½, Mose 1, Have og Gaardsplads 1½. Af Agermarken drives 54½ Td. Ld. i en 7 Marksdrift: Rug og Hvede efter Halvbrak, Byg, Roer, Havre og 2½aars Græs; Resten i en 6 Marksdrift: Boghvede og Spergel, Rug, Kartofler, Havre og 2aars Græs; 4 Tdr. Ld. er bortforpagtet til en anden Mand. Jordens Bonitet er overvejende letmuldet paa de 54 Tdr. Ld., det øvrige er nærmest sandmuldet. Der holdes 12 Køer, 16 Stkr. Ungkvæg og Kalve og 1 Tyr af rød dansk Race, 4 Heste, 4 Plage og Føl samt 5 Faar. Sidste Aar solgtes c. 60 Fedesvin.

Strø Præstegaards Jorder strækker sig mod N. Terrænet er bølgeformet paa de 16 Tdr. Ld. og Resten er fladt. Den nuv. Beneficiarius blev kaldet c. 1899.

Hovedb. ligger i den n. Side af Gaardspladsen og er overvejende af Grundmur med Straatag. Forpagterboligen er i den ø. Lønge, der dels er af Grundmur, dels af Bindingsværk med Straatag; de øvrige Avlsb. er af samme Materialer. De 4 Tdr. Ld. er en Udlod, der ligger c. 2 Km. SØ. for Ejendommen.

Brydegaard, Strø Sogn. Postforb. og St.: Skævinge, hvortil c. 1½ Km. Gaarden ligger c. 11 og 7 Km. henholdsvis fra Hillerød og Frederikssund. Ejer:



Brydegaard.

Frederik Hansen, som overtog Gaarden i 1882, er født paa Ejendommen 4. Oktbr. 1854 og gift med *Bodil Hansen*, født i Oppesundby 26. Juli 1855.

Matr.-Nr. 3a m. fl. af Strø. Hartkorn 6 Tdr. 1 Skp. 3 Fdkr. 1¼ Alb. Ejendomsskyld 30,000 Kr. Brandassurance for Bygningerne c. 21,000 Kr. Areal 61 Tdr. Ld., deraf Ager 59, Mose 1, Have og Gaardsplads 1. Agermarken drives i en 7 Marksdrift: ½ Rug ½ Hvede efter Halvbrak, Byg, Roer, Havre og 2½aars Græs. Jordens Bonitet er dels lør-, dels letmuldet. Der holdes 12 Køer, 14 Stkr. Ungkvæg og Kalve og 1 Tyr af rød dansk Race, 4 Heste, 2 Plage og 4 Faar. Sidste Aar solgtes c. 40 Fedesvin.

Brydegaard ligger tæt opad Kirken i en Krog, der kaldes Brydekrog, og derefter har Gaarden sit Navn. Man har til de tre Sider en meget smuk Udsigt til den kønne Egn omkring Gørløse.

Den nuv. Ejer fik Gaarden efter sin Fader, Hans Steffen Frederiksen, som havde købt den. — Alle Bygningerne er opførte af H. S. Frederiksen af Grundmur med Straatage. Hovedb. ligger i den v. Side af Gaardspladsen.

Lundedal, Strø Sogn. Postforb. og St.: Skævinge, hvortil c. 3 Km. Tlf. 26⁷ over Freerslev Central. Gaarden ligger c. 9 og 10½ Km. fra henholdsvis Frederikssund og Hillerød. Ejer: *Morten Nielsen Mortensen*, som overtog Gaarden i 1901, er født i Lystrup 3. Novbr. 1871 og gift med *Gunhild Cederholm*, født i Stege 25. Oktbr. 1879.

Matr.-Nr. 7 af Strø. Hartkorn 6 Tdr. 1 Skp. 1 Fdkr. 1 Alb. Ejendomsskyld 35,000 Kr. Brandassurance for Bygningerne c. 23,000 Kr. Areal 68 Tdr. Ld., deraf Ager 65, Mose 2, Have og Gaardsplads 1. Agermarken drives i en 6 Marksdrift: ½ Rug ½ Havre, ½ Roer ½ Kartofler, Byg, Havre og 2aars Græs. Jordens Bo-



Lundedal.

nitet er overvejende lermuldet paa Lerunderlag. Der holdes 10 Køer, 10 Stkr. Ungkvæg og Kalve og 1 Tyr af rød dansk Race, 5 Heste og 2 Plage. Sidste Aar solgtes c. 80 Fedesvin.

Lundedal Jorder er bakkede. Fra Gaarden haves en vid Udsigt over det smukke, sjællandske Landskab undtagen mod S., hvor Strøbjerg spærrer for Udsigten.

Den nuv. Ejer købte Gaarden af Hans Petersen, som havde købt den af Niels Madsen Olsen. Af tidligere Ejere nævnes Anders Olsen, som havde faaet Gaarden ved Giftermaal med Enken efter Peter Mikkelsen, i hvis Slægt den havde været siden Udskiftningen. — Hovedb. ligger i den v. Side af Gaardspladsen og er af Grundmur, Avlsb. er støbte og af Grundmur med Straatage. Anders Olsen har opført Hovedb. og Staldlængen, den nuv. Ejer de øvrige Bygninger.

Brespiel, Strø Sogn. Postforb. og St.: Skævinge, hvortil c. 2 Km. Gaarden ligger c. 7 Km. fra Frederikssund. Ejer: *Jens Søren Marius Jensen*, som overtog Gaarden i 1913, er født i Esbønderup 1. Juli 1879 og gift med *Dorthea Sørensen*, født i Grønholt 18. Oktbr. 1891.

Matr.-Nr. 11a m. fl. af Strø. Hartkorn 6 Tdr. 1 Skp. 2¼ Alb. Ejendomsskyld 30,000 Kr. Brandassurance for Bygningerne 14,500 Kr. Areal 62 Tdr. Ld., deraf

Ager $57\frac{1}{2}$, Eng $3\frac{1}{2}$, Have og Gaardsplads 1. Agermarken drives i en 7 Marksdrift: Helbrak, Rug, Roer, Byg, Havre og 2aars Græs. Jordens Bonitet er lermuldet. Der holdes 10 Køer, 10 Stkr. Ungkvæg og Kalve og 1 Tyr af rød dansk Race, 4 Heste, 2 Plage og 4 Faar. Sidste Aar solgtes c. 40 Fedesvin.

Brespiel ligger c. $\frac{1}{2}$ Km. SV. for Strø By ved Strøbjerg. Dens Jorder er flade N. for Strøbjerg, ellers er Terrænet kuperet.

Den nuv. Ejer købte Gaarden af Grdr. Hansen, som var født paa Ejendommen og havde faaet den efter sin Fader, Hans Christensen. — Hovedb. ligger i den s. Side af Gaardspladsen og er ligesom Avlsb. af Bindingsværk med Straatag.

Ruegaard, Strø Sogn. Postforb. og St.: Skævinge, hvortil c. 2 Km. Gaarden ligger c. 7 Km. fra Frederikssund. Ejer: *Jørgen Peter Jørgensen*, som overtog Gaarden 1. Oktbr. 1916, født paa Ejendommen 3. April 1881.

Matr.-Nr. 12a m. fl. af Strø. Hartkorn 5 Tdr. 1 Skp. 2 Alb. Ejendomsskyld 32,000 Kr. Brandassurance for Bygningerne c. 20,000 Kr. Areal 55 Tdr. Ld., deraf Ager $53\frac{1}{2}$, Mose $\frac{1}{2}$, Have og Gaardsplads 1. Af Agermarken drives $48\frac{1}{2}$ Td. Ld. i en 7 Marksdrift: benyttet Brak, $\frac{1}{2}$ Rug $\frac{1}{2}$ Hvede, $\frac{1}{2}$ Roer $\frac{1}{2}$ Kartofler, Byg, Havre og 2aars Græs; 3 Tdr. Ld. dyrkes med Turnips og 2 Tdr. Ld. med Frøavl. Jordens Bonitet er lermuldet paa Lerunderlag. Der holdes 11 Køer,



Ruegaard.

18 Stkr. Ungkvæg og Kalve og 1 Tyr af rød dansk Race, 4 Heste, 3 Plage og 2 Faar. Sidste Aar solgtes c. 40 Fedesvin.

Ruegaard er en gammel Slægtsgaard, idet den har været i samme Families Eje siden Udskiftningen. Den nuv. Ejer har overtaget Gaarden efter sin Moder, Enkefru Johanne Jørgensen, f. Hansen, som havde faaet den ved hendes Mand, Christen Jørgensens Død i 1889. Christen Jørgensen fik i sin Tid Gaarden efter sin Svigermoder, Hans Hansens Enke.

Af dens Jorder er $\frac{2}{3}$ jævnt og $\frac{1}{3}$ kuperet Terræn. Hovedb. ligger i den s. Side af Gaardspladsen, omgivet af en stor, gammel Have; den har en Tilbygning mod S. og er opført af Grundmur. Avlsb. er af Bindingsværk med Straatage med Undtagelse af den ø. Længe, som dels er støbt og dels af Grundmur med Straatag.

Lyngsholm, Strø Sogn. Postforb. og St.: Skævinge, hvortil c. 1 Km. Gaarden ligger c. 11 Km. fra Hillerød. Ejer: Sognefoged *Hans Hansen*, som overtog Gaarden i 1867, er født paa Ejendommen 27. Decbr. 1839 og gift med *Karen Andersen*, født i Strøllille 11. Juni 1844. Gaarden drives af Sønnen, *Anders Sylvest Hansen*.

Matr.-Nr. 14a m. fl. af Strø. Hartkorn 6 Tdr. 1 Fdkr. $1\frac{1}{2}$ Alb. Ejendomsskyld 30,000 Kr. Brandassurance for Bygningerne 16,366 Kr. Areal 70 Tdr. Ld., deraf Ager 60, Mose 3, Skov 6, Have og Gaardsplads 1. Agermarken drives i en 7 Marksdrift: $\frac{1}{2}$ Rug $\frac{1}{2}$ Hvede efter Halvbrak, Roer, Byg, Havre og $2\frac{1}{2}$ aars Græs. Jordens Bonitet er af blandet Beskaffenhed. Der holdes 15 Køer, 22 Stkr.

Ungkvæg og Kalve og 1 Tyr af rød dansk Race, 5 Heste, 3 Plage og Føl samt 4 Faar. Sidste Aar solgtes c. 60 Fedesvin.

Lyngholm er en gammel Slægtsgaard. Den nuv. Ejer har taget den i Arv efter sin Fader, Hans Larsen. Hans Nielsen havde Gaarden, da den blev udskiftet, og hans Dattersøn var Hans Larsen.

Hovedb. ligger i den s. Side af Gaardspladsen og er bygget i T-Form dels af Grundmur og dels af Bindingsværk med Straatage. I V. ligger en nylig opført Svinestald af Grundmur. Vestre Port er fra Udskiftningstiden og signeret H. N. 1788. — Jorderne er overvejende flade.

Hansegaard, Strø Sogn. Postforb.: Frederikssund, hvortil c. 7 Km., og St.: Skævinge, hvortil c. 4½ Km. Tlf. 28 over Sigerslevvester Central. Ejer: *Niels P. Nielsen*, som overtog Gaarden i 1914, er født i Stenløse 15. Maj 1876 og gift med *Margrethe Andersen*, født i Sigerslevøster 30. Juni 1875.

Matr.-Nr. 7a m. fl. af Sigerslevøster. Hartkorn 6 Tdr. 7 Skpr. 1 Fdkr. 2¼ Alb. Ejendomsskyld 35,000 Kr. Brandassurance for Bygningerne 15,660 Kr. Areal 62 Tdr. Ld., deraf Ager 58, Mose 2, Veje 1, Have og Gaardsplads 1. Agermarken



Hansegaard.

drives i en 8 Marksdrift: Havre, benyttet Brak, ½ Rug ½ Hvede, Byg, Roer, Havre og 2aars Græs. Jordens Bonitet er overvejende lermuldet. Der holdes 12 Køer, 19 Stkr. Ungkvæg og Kalve og 1 Tyr af rød dansk Race, 4 Heste og 2 Plage. Sidste Aar solgtes c. 50 Fedesvin.

Hansegaard er Arvefæste. Dens Navn stammer fra før Udskiftningen, da den hørte under Rytterdistriktet. Gaarden ligger frit med vid Udsigt undtagen mod N. og NØ., hvor Strøbjerg hæmmer Udsigten.

Den nuv. Ejer overtog Gaarden efter Jens Peter Andersen, som havde faaet den ved Giftermaal. — Hovedb. ligger i den n. Side af Gaardspladsen og er opført af J. P. Andersen af Grundmur med Straatag. Avlsb. er overvejende opførte af Grundmur med Straatage. Jorderne er tildels jævne og ligger omkring Gaarden.

Kraglegaard, Strø Sogn. Postforb.: Frederikssund, hvortil c. 7 Km., og St.: Skævinge, hvortil c. 4 Km. Tlf. 27 over Sigerslevvester Central. Ejer: *Hans P. Sylvest*, som overtog Gaarden i 1902, er født i Ølsted Sogn 9. Maj 1871 og gift med *Marie Andersen*, født i Strø Sogn 11. Oktbr. 1880.

Matr.-Nr. 8a m. fl. af Sigerslevøster. Hartkorn 6 Tdr. 2 Skpr. 1 Fdkr. 1½ Alb. Ejendomsskyld 35,000 Kr. Brandassurance for Bygningerne 23,900 Kr. Areal 54 Tdr. Ld., deraf Ager 50, Mose 3, Have og Gaardsplads 1. Agermarken drives i en 8 Marksdrift: Havre, benyttet Brak, ½ Rug ½ Hvede, Byg, Roer, Blandsæd og 2aars Græs. Jordens Bonitet er af blandet Beskaffenhed. Der holdes 12 Køer, 20 Stkr. Ungkvæg og Kalve og 1 Tyr af rød dansk Race, 4 Heste, 6 Plage og Føl samt 4 Faar. Sidste Aar solgtes c. 40 Fedesvin.

Kraglegaard har før hørt under Frederiksborg Amts Rytterdistrikt, men er nu Arvefæste. Den er beliggende i selve Byen. Den nuv. Ejer fik Gaarden efter sin Fader, Ole Petersen, som havde købt den af Hans Petersen.

Hovedb. er opført 1904 af den nuv. Ejer af Grundmur med Tegltag; Avlsb. stammer fra 1860erne, opførte af Hans Sylvest af Grundmur med Straatage. Paa Ejendommen



Kraglegaard.

er installeret Vindmotor til Drift af Gaardens eget Vandværk. Jorderne strækker sig mod Ø. over et bølgeformet Terræn.

Brobjerggaard, Strø Sogn. Postforb. og St.: Frederikssund, hvortil c. 7 Km. Ejer: *Hans Peter Christensen Sylvest*, som overtog Gaarden i 1888, er født i Sigerslevvester 10. Juli 1865 og gift med *Maren Sophie Hansen*, født i Herløv 6. Marts 1864.

Matr.-Nr. 11a af Sigerslevøster. Hartkorn 6 Tdr. 3 Skpr. 1¼ Alb. Ejendoms-skyld 35,000 Kr. Brandassurance for Bygningerne c. 24,000 Kr. Areal 50 Tdr. Ld., deraf Ager 49, Have og Gaardsplads 1. Agermarken drives i en 7 Marksdrift: benyttet Brak, Hvede, Byg, Roer og Vikker, Byg eller Blandsæd, Havre og Havre. Jordens Bonitet er lermuldet paa Lerunderlag. Der holdes 14 Køer, 15 Stkr. Ungkvæg og Kalve og 1 Tyr af rød dansk Race, 4 Heste og 6 Plage og Føl. Sidste Aar solgtes c. 65 Fedesvin.

Brobjerggaard er Arvefæste, men hørte tidligere under Frederiksbog Amts Rytterdistrikt. Den ligger omtrent midtvejs mellem Skævinge og Slingerup Stationer, hvortil c. 5 Km. Den nuv. Ejer købte Gaarden af *Hans Madsen*, som havde faaet den efter sin Fader, Mads Jensen.

Hovedb., der ligger i den s. Side af Gaardspladsen, er ligesom Avlsb. opført af Grundmur med Straatag. Terrænet over Jorderne er jævnt med Gaarden midt i Marken.

Raagaard, Strø Sogn. Postforb. og St.: Skævinge, hvortil c. 4½ Km. Tlf. 23 over Sigerslevvester Central. Gaarden ligger c. 7 Km. fra Frederikssund. Ejer:



Raagaard.

Peter Hansen Petersen, som overtog Gaarden i 1904, er født i Skævinge 4. Marts 1866 og gift med *Kirstine Mortensen*, født i Strøllille 26. Febr. 1873.

Matr.-Nr. 18a m. fl. af Sigerslevøster. Hartkorn 4 Tdr. 7 Skpr. 1 Alb. Ejendomsskyld 29,000 Kr. Brandassurance for Bygningerne 23,985 Kr. Areal 57 Tdr. Ld., deraf Ager 55¼, Mose 1, Have og Gaardsplads ¼. Agermarken drives i en 8 Marksdrift: benyttet Brak, ½ Rug ½ Hvede, Byg, Blandsæd, ½ Roer ½ Kartofler, Havre og 2aars Græs. Af Jordens Bonitet er ⅓ lermuldet, Resten sandmuldet. Der holdes 12 Køer, 17 Stkr. Ungkvæg og Kalve og 1 Tyr af rød dansk Race, 4 Heste, 2 Plage og 2 Faar. Sidste Aar solgtes c. 35 Fedesvin.

R a a g a a r d hørte i sin Tid til Rytterdistriktet. Den nuv. Ejer har ladet Arvefæsteafgiften afløse. Gaarden ligger frit med milevid Udsigt til alle Sider undtagen mod NV., hvor Strøbjerg spærrer.

P. H. Petersen købte Gaarden af sin Fader, Niels Petersen, som igen havde faaet den af sin Fader, Peter Hansen; det er i det hele en gammel Slægtsgaard og ren Ejendom. — Hovedb. i den s. Side af Gaardspladsen er opført af Grundmur med Skifertag, Avlsb. af Grundmur med Rørtage. Den v. Længe er bygget af den nuv. Ejer, Resten har hans Fader opført efter en Brand 1879. Paa Ejendommen er installeret Petroleumsmotor til Drift af de faste Maskiner. Gaarden ligger midt paa sine Marker, der har en bølgeformet Overflade.

Kongshøj, Strø Sogn. Postforb. og St.: Frederikssund, hvortil c. 6 Km. Ejer: *Karl Olsen*, som overtog Gaarden i 1906, er født i København 1. Febr. 1870 og gift med *Kirsten Marie Jørgensen*, født paa Ejendommen 15. Juli 1863.

Matr.-Nr. 15a af Sigerslevøster. Hartkorn 6 Tdr. 1 Skp. 2¼ Alb. Ejendomsskyld 35,000 Kr. Areal 56 Tdr. Ld., deraf Ager 55, Have og Gaardsplads 1. Agermarken drives i en 7 Marksdrift: benyttet Brak, ½ Rug ½ Hvede, Havre, Roer, Byg og 2aars Græs. Jordens Bonitet er overvejende lermuldet paa Lerunder-



Kongshøj.

lag. Der holdes 13 Køer, 13 Stkr. Ungkvæg og Kalve og 1 Tyr af rød dansk Race, 4 Heste og 2 Plage. Sidste Aar solgtes c. 55 Fedesvin.

K o n g s h ø j har sit Navn efter en Høj, der fordom laa mod NØ. Gaarden hørte i sin Tid til Frederiksborg Rytterdistrikt, men er nu Arvefæste. Den har en meget vid Udsigt til alle Sider. Den nuv. Ejer fik Gaarden efter sin Svigermoder, Enke efter Ole Jørgensen, som havde købt den af sin Plejefader, Jacob Andersen.

Hovedb. ligger i den s. Side af Gaardspladsen, opført af Grundmur med rødt Tegltag. Avlsb. er dels af Grundmur, dels af Bindingsværk med Straatage. Hovedb. og Svinestalden er opførte af den nuv. Ejer med Jærnbjælker og murede Lofter. Gaarden ligger midt i sine Marker, der dels er bølgeformede, dels flade.

Lysegaard, Strø Sogn. Postforb. og St.: Skævinge, hvortil c. 4½ Km. Tlf. 26 over Sigerslevvester Central. Gaarden ligger c. 7 Km. fra Frederikssund. Ejer: *H. Hansen Christensen*, som overtog Gaarden i 1911, er født i Herløv 13. Maj 1866 og gift med *Anna Mortensen*, født i Sigerslevvester.

Matr.-Nr. 17a m. fl. af Sigerslevøster. Hartkorn 5 Tdr. 1 Skp. 2¼ Alb. Ejendomsskyld 28,000 Kr. Brandassurance for Bygningerne c. 23,000 Kr. Areal

51½ Td. Ld., deraf Ager 49½, Mose 1, Have og Gaardsplads 1. Agermarken drives i en 7 Marksdrift: benyttet Brak, ½ Rug ½ Hvede, Byg, Roer, Havre og 2aars Græs. Jordens Bonitet er dels ler-, dels sandmuldet. Der holdes 10 Køer, 14 Stkr. Ungkvæg og Kalve og 1 Tyr af rød dansk Race, 4 Heste, 2 Plage og 2 Faar. Sidste Aar solgtes c. 40 Fedesvin.



Lysegaard.

Lysegaard hørte tidligere til Frederiksborg Amts Rytterdistrikt, men blev senere Arvefæste. Den nuv. Ejer har ladet Arvefæsteafgiften afløse. Gaarden ligger midt paa sine Marker, der er jævne af Overflade. Gaarden ligger midt mellem Strøllille og Sigerslevøster med en vid Udsigt derfra.

Den nuv. Ejer købte den af Lars P. Jørgensen, som havde købt den ½ Aar tidligere af Lars Olsen. En Broder til Fru Christensen, Olaf Mortensen, havde den i 17 Aar og har opført Bygningerne, der alle er af Grundmur, Hovedb. med glaceret Tegtag, Avlsb. med Rørtage.

Lock, Strø Sogn. Postforb. og St.: Skævinge, hvortil c. 3 Km. Gaarden ligger c. 8 Km. fra Frederikssund. Ejer: *Anders Peter Mortensen*, som overtog Gaarden i 1909, er født paa Ejendommen 16. Decbr. 1879 og gift med *Kristine Pedersen*, født i Sigerslevvester 21. Febr. 1881.

Matr.-Nr. 1a m. fl. af Strøllille. Hartkorn 6 Tdr. 1 Skp. 3 Fdkr. ¼ Alb. Ejendomsskyld 30,000 Kr. Brandassurance for Bygningerne c. 22,000 Kr. Areal 62½ Td. Ld., deraf Ager 60, Mose 1½, Have og Gaardsplads 1. Agermarken drives i en 7 Marksdrift: Rug eller Hvede efter Halvbrak, Byg, ½ Roer ½ Kartoffler, Havre og 2½aars Græs. Jordens Bonitet er lermuldet paa Lerunderlag. Der holdes 14 Køer, 16 Stkr. Ungkvæg og Kalve og 1 Tyr af rød dansk Race, 4 Heste, 2 Plage og 4 Faar. Sidste Aar solgtes c. 30 Fedesvin.

Lock ligger i Strø, og er en gammel Slægtgaard. Den nuv. Ejer overtog den efter sin Moder, Enke efter Peter Mortensen, som havde faaet den efter sin Fader.

Hovedb., der ligger i den s. Side af Gaardspladsen, er ligesom Avlsb. opført af Grundmur med Straatage. Jorderne er bølgeformede og ligger Ø. for, 18 Tdr. Ld. dog V. for Gaarden.

Solbjerggaard, Strø Sogn. Postforb. og St.: Skævinge, hvortil c. 3 Km. Gaarden ligger c. 8 Km. fra Frederikssund. Ejer: *Morten Peter Mortensen*, som overtog Gaarden i 1906, er født i Strø 11. Maj 1865 og gift med *Maren Andersen*, født i Lille Lyngby.

Matr.-Nr. 6a m. fl. af Strøllille. Hartkorn 5 Tdr. 2 Skpr. 1 Alb. Ejendomsskyld 29,000 Kr. Areal 44½ Td. Ld., deraf Ager 39, Eng 4½, Have og Gaardsplads 1. Agermarken drives i en 7 Marksdrift: benyttet Brak, ½ Rug ½ Hvede, Byg, ½ Roer ½ Kartoffler, Havre og 2aars Græs. Jordens Bonitet er lermuldet paa Lerunderlag. Der holdes 10 Køer, 16 Stkr. Ungkvæg og Kalve og 1 Tyr af rød dansk Race, 4 Heste, 2 Plage og 2 Faar. Sidste Aar solgtes 14 Fedesvin.

Solbjerggaards Jorder er bakkede med Gaarden i det sv. Hjørne af Marken.

Den nuv. Ejer har bygget den efter at have købt Jorden fra Fødegaarden Matr.-Nr. 1a. Hovedb. ligger i den s. Side af Gaardspladsen og er opført af Grundmur med Skifertag, Avlsb. er af Grundmur med Rørtage.

Grønholm, Lille Lyngby Sogn. Postforb. og St.: Skævinge, hvortil c. 5 Km. Gaarden ligger c. 12 Km. fra Hillerød. Ejer: *Niels Petersen*, som overtog Gaarden i 1913, er født paa Ejendommen 7. Novbr. 1880 og gift med *Ane Marie Olsen*, født i Thorup 5. Marts 1879.

Matr.-Nr. 3 af Lille Lyngby. Hartkorn 8 Tdr. 1 Skp. 2 Fdkr. 2½ Alb. Ejendomsskyld 30,000 Kr. Brandassurance for Bygningerne 14,700 Kr. Areal 87 Tdr. Ld., deraf Ager 64, Eng 9¼, Mose 10, Hede 3, Have og Gaardsplads ¼. Agermarken drives i en 7 Marksdrift: ⅓ benyttet Brak ⅔ Helbrak, Rug, Roer,



Grønholm.

Byg, Havre og 2aars Græs. Jordens Bonitet er letmuldet. Der holdes 12 Køer, 22 Stkr. Ungkvæg og Kalve og 1 Tyr af rød dansk Race, 5 Heste, 3 Plage og Føl samt 4 Faar. Sidste Aar solgtes c. 35 Fedesvin.

Grønholms Jord er let bølgeformet og strækker sig i SV. langs med Arresø, over hvilken der fra Gaarden havens en smuk Udsigt. Den nuv. Ejer overtog den efter sin Moder, Enke efter Hans Petersen, som havde faaet den efter sin Svigerfader, Lars Petersen, som havde faaet den ved Giftermaal med Ole Hansens Enke.

Hovedb. ligger i den v. Side af Gaardspladsen og er opført dels af Grundmur, dels af Bindingsværk med Straatag; Avlsb. er dels støbte, dels af Bindingsværk med Straatage. De fleste af Bygningerne er opførte af Hans Petersen 1893—97, Resten er ældre, antagelig fra Udskiftningstiden.

Damgaard, Lille Lyngby Sogn. Postforb. og St.: Skævinge, hvortil c. 5 Km. Gaarden ligger c. 12 Km. fra Hillerød. Ejer: *Karl Jens Karlsen*, som overtog Gaarden i 1902, er født i Lille Lyngby Sogn 14. Decbr. 1865 og gift med *Kirsten Rasmussen*, født paa Ejendommen 19. Novbr. 1866.

Matr.-Nr. 4 m. fl. af Lille Lyngby. Hartkorn 7 Tdr. 2 Skpr. 1 Fdkr. 1 Alb. Ejendomsskyld 28,000 Kr. Brandassurance for Bygningerne c. 16,000 Kr. Areal 65 Tdr. Ld., deraf Ager 44¼, Eng 20, Have og Gaardsplads ¼. Agermarken drives i en 7 Marksdrift: Rug efter Halvbrak, Byg, ½ Kartoffler ½ Roer, Havre og 2½aars Græs. Jordens Bonitet er overvejende lermuldet paa Lerunderlag. Der holdes 8 Køer, 13 Stkr. Ungkvæg og Kalve og 1 Tyr af rød dansk Race, 4 Heste, 2 Plage og 2 Faar. Sidste Aar solgtes c. 20 Fedesvin.

Damgaard ligger tæt ved Arresø, udover hvilken man har en meget smuk Udsigt. Dens Jorder er bølgeformede og strækker sig mod S. Gaarden ligger midt i Byen.

Den nuv. Ejer købte den af sin Svigerfader, Rasmus Olsen, som havde købt den af en Slægtning. — Hovedb., der ligger i den n. Side af Gaardspladsen, omgivet af en



Damgaard.

smuk Have, er opført af Grundmur med Straatag; Avlsb. er dels støbte, dels af Grundmur og dels af Bindingsværk med Straatage.

Stenlandgaard, Lille Lyngby Sogn. Postforb. og St.: Skævinge, hvortil c. 4½ Km. Tlf. 19 over Arresø Central. Gaarden ligger c. 12 Km. fra Hillerød. Ejer: *Marinus Sørensen*, som overtog Gaarden i 1908, er født i Lumborg pr. Lemvig 10. Aug. 1870 og gift med *Jacobine Jacobsen*, født i Krønge paa Lolland 5. Oktbr. 1866.

Matr.-Nr. 9 af Lille Lyngby. Hartkorn 6 Tdr. 2 Skpr. 1 Fdkr. 2¼ Alb. Ejendomsskyld 30,000 Kr. Brandassurance for Bygningerne 23,900 Kr. Areal 69 Tdr. Ld., deraf Ager 50, Eng 18, Have og Gaardsplads 1. Agermarken drives i



Stenlandgaard.

en 7 Marksdrift: Havre eller Blandsæd, 6rd. Byg og Turnips til Sommerstaldfoder, Rug, ½ Roer ½ Kartoffler, Havre og 2aars Græs. Jordens Bonitet er lermuldet paa Lerunderlag. Der holdes 16 Køer, 19 Stkr. Ungkvæg og Kalve og 1 Tyr af rød dansk Race, 5 Heste og 1 Plag. Sidste Aar solgtes c. 60 Fedesvin.

Stenlandgaard har sit Navn efter nogle Agre, der hører til Gaarden. Den nuv. Ejer købte den af Chr. Frederiksen, som havde købt den 3 Aar tidligere af Chr. Larsen, i hvis Slægt Gaarden havde været i flere Led.

Hovedb. er opført 1882 af Grundmur med Straatag, Avlsb. er dels af Grundmur, dels af Bindingsværk med Straatage. Der er Petroleumsmotor til Drift af de faste Maskiner. Ejeren har bygget den ø. og v. Længe og har installeret Motoren i et Motorhus med Tag af Bølgeblik. Jorderne er let bølgede med Fald mod N.

Tøpholmgaard, Lille Lyngby Sogn. Postforb. og St.: Skævinge, hvortil c. 5 Km. Gaarden ligger c. 12 Km. fra Hillerød. Ejer: *Rasmus Jensen*, som overtog Gaarden i 1905, er født i Kvinderup 28. Juli 1877 og gift med *Karen Sørensen*, født i Strø 3. Aug. 1880.

Matr.-Nr. 6 m. fl. af Lille Lyngby. Hartkorn 6 Tdr. 4 Skpr. 3 Fdkr. $\frac{1}{2}$ Alb. Ejendomsskyld 31,000 Kr. Brandassurance for Bygningerne c. 22,000 Kr. Areal 65 Tdr. Ld., deraf Ager 50, Eng 14, Have og Gaardsplads 1. Agermarken drives i en 8 Marksdrift: Havre, benyttet Brak, Rug, $\frac{1}{2}$ Roer $\frac{1}{2}$ Kartoffler, Byg, Havre og 2aars Græs. Jordens Bonitet er overvejende lermuldet paa Lerunderlag. Der holdes 9 Køer, 12 Stkr. Ungkvæg og Kalve og 1 Tyr af rød dansk Race, 4 Heste, 2 Plage og 4 Faar. Sidste Aar solgtes c. 30 Fedesvin.

Tøpholmgaard har sit Navn efter nogle af Markerne, der kaldes Tøpholmene. Jorderne er overvejende flade, og Gaarden ligger i det nv. Hjørne af Marken. Den nuv. Ejer købte den af Brd. Nielsen, hvis Fader havde købt den.

Hovedb. ligger i den s. Side af Gaardspladsen og er af Ejeren opført i Villastil af Grundmur med Tegtag; Avlsb. er af Grundmur med Straatage.

Bremmerholm, Lille Lyngby Sogn. Postforb. og St.: Skævinge, hvortil c. 3 Km. Tlf. 15 over Arresø Central. Gaarden ligger c. 8 Km. fra Frederiksværk. Ejer: Sagfører *William Nielsen*, som overtog Gaarden i 1914. Gaarden drives af Bestyrer *Wilhelm Jensen*, født i Alsted ved Sorø 27. Novbr. 1865 og gift med *Anna Hansen*, født i Horslev ved Dalmose 18. Decbr. 1867.

Matr.-Nr. 6a m. fl. af Store Lyngby. Hartkorn 3 Tdr. 6 Skpr. 3 Fdkr. $2\frac{1}{2}$ Alb. Ejendomsskyld 35,000 Kr. Areal $54\frac{1}{4}$ Td. Ld., deraf Ager 40, Eng 14, Have og



Bremmerholm.

Gaardsplads $\frac{3}{4}$. Agermarken drives i en 8 Marksdrift: Helbrak, Rug, Roer, Byg, Havre, Blandsæd og 2aars Græs. Jordens Bonitet er letmuldet. Der holdes 12 Køer, 15 Stkr. Ungkvæg og Kalve og 1 Tyr af rød dansk Race, 3 Heste og 2 Plage. Sidste Aar solgtes c. 40 Fedesvin.

Bremmerholm købte den nuv. Ejer af Søren F. Sørensen, som havde købt den $2\frac{1}{2}$ Aar før af Tømrer Jacobsen, Helsingø. Ellers havde Gaarden været i samme Familie i mange Led; den sidste Ejer af denne Slægt hed Lars Pedersen.

Gaarden er nyopført 1912 efter Brand. Hovedb., der ligger i den n. Side af Gaardspladsen, er opført i Villastil af Grundmur med Tag af Cementsten. Avlsb. er af Grundmur Trimpel og Tage af Bølgeblik. Der er Petroleumsmotor til de faste Maskiner. — Jorderne er jævne.

Broersland, Lille Lyngby Sogn. Postforb. og St.: Skævinge, hvortil c. 3 Km. Tlf. 1 over Arresø Central. Gaarden ligger c. 8 og 13 Km. henholdsvis fra Frederiksværk og Hillerød. Ejer: Sognefoged *Hans Andersen*, som overtog Gaarden i 1893, er født paa Ejendommen 29. Novbr. 1862 og gift med *Karen Margrethe Larsen*, født i Harløse 30. Novbr. 1868.

Matr.-Nr. 4 af Store Lyngby. Hartkorn 5 Tdr. 6 Skpr. 1 Fdkr. 2½ Alb. Ejendomsskyld 35,000 Kr. Brandassurance for Bygningerne 23,900 Kr. Areal 75 Tdr. Ld., deraf Ager 62, Eng og Mose 12, Have og Gaardsplads 1. Agermarken drives i en 8 Marksdrift: Havre, Helbrak, Rug, ½ Roer ½ Kartoffler, Havre, Byg og 2aars Græs. Jordens Bonitet er dels ler-, dels letmuldet. Der holdes 17 Køer,



Broersland.

20 Stkr. Ungkvæg og Kalve og 2 Tyre af rød dansk Race, 4 Heste, 4 Plage og Føl samt 4 Faar. Sidste Aar solgtes c. 50 Fedesvin.

Broersland er en Familiegaard i Sognefogedens Slægt. Den er nyopført efter en Brand 1910. Den nuv. Ejer, der har været Sognefoged c. 16 Aar og tillige en Sogne- raadsformand m. v., overtog den efter sin Fader, Lars Madsen.

Alle Bygningerne er af Grundmur, Hovedb. med Tegltag, Avlsb. med Rørtage. Jor- derne er jævne og ligger N. og NV. for Gaarden, der ligger tæt ved Arresø, udover hvilken man har den herligste Udsigt.

Ellekilde, Lille Lyngby Sogn. Postforb. og St.: Skævinge, hvortil c. 3 Km. Tlf. 10 over Arresø Central. Gaarden ligger c. 8 og 13 Km. henholdsvis fra Fre- deriksværk og Hillerød. Ejer: *Lars Peter Andersen*, som overtog Gaarden i 1906, er født paa Ejendommen 16. Maj 1876 og gift med *Marie Olsen*, født i Lille Lyngby 25. Novbr. 1886.



Ellekilde.

Matr.-Nr. 5 m. fl. af Store Lyngby. Hartkorn 6 Tdr. 1 Skp. 1 Fdkr. ¼ Alb. Ejendomsskyld 32,000 Kr. Brandassurance for Bygningerne c. 23,000 Kr. Areal 73 Tdr. Ld., deraf Ager 62, Mose 10, Have og Gaardsplads 1. Agermarken drives i en 8 Marksdrift: ½ Havre ½ Staldfoder, Helbrak, Rug, ½ Roer ½ Kartoffler, Byg, Havre og 2aars Græs. Jordens Bonitet er dels ler-, dels letmuldet. Der holdes 12 Køer, 26 Stkr. Ungkvæg og Kalve og 1 Tyr af rød dansk Race, 4 Heste, 5 Plage og Føl samt 4 Faar. Sidste Aar solgtes c. 30 Fedesvin.

Ellekilde ligger meget bekvemt for sine Jorder, der er jævne og strækker sig mod V. Den ligger tæt ved Arresøstrand, saa man har den smukkeste Udsigt over denne og dens maleriske Bredder.

Den nuv. Ejer, der er Formand for Hjælpekassen, fik Gaarden efter sin Fader, Erland Andersen, som havde faaet den efter sin Svigerfader, Lars Jensen. Den har været i Slægtens Eje gennem mange Led. — Alle Bygningerne er opførte af Erland Andersen af Grundmur med Straatage.

Tammosegaard, Lille Lyngby Sogn. Postforb. og St.: Skævinge, hvortil c. 2¼ Km. Tlf. 12 over Arresø Central. Gaarden ligger c. 10 og 12 Km. henholdsvis fra Frederiksværk og Hillerød. Ejer: *Søren Larsen*, som overtog Gaarden i 1905, er født i Harløse 18. April 1878 og gift med *Johanne Larsen*, født i Lille Lyngby 12. Juli 1875.

Matr.-Nr. 9a af Store Lyngby. Hartkorn 5 Tdr. 4 Skpr. 1 Alb. Ejendoms-skyld 29,000 Kr. Brandassurance for Bygningerne c. 23,000 Kr. Areal 59 Tdr. Ld., deraf Ager 49½, Eng 9, Have og Gaardsplads ¼. Agermarken drives i en



Tammosegaard.

7 Marksdrift: Helbrak og benyttet Brak, ½ Rug ½ Hvede, ½ Roer ½ Kartoffler, Byg, Havre og 2aars Græs. Jordens Bonitet er lermuldet paa Lerunderlag. Der holdes 14 Køer, 16 Stkr. Ungkvæg og Kalve og 1 Tyr af rød dansk Race, 4 Heste og 3 Plage og Føl. Sidste Aar solgtes c. 50 Fedesvin.

Tammosegaard ligger meget bekvemt tæt ved Landevej og ikke langt fra Station. Den nuv. Ejer købte den af Lars Andersen, som havde faaet den efter sin Fader, Anders Jensen. I denne Slægt har den været gennem mange Led.

Søren Larsen har opført alle Bygningerne 1907—12 af Grundmur. Hovedb. er meget smuk, bygget i Villastil med Skifertag; den ligger i den n. Side af Gaardspladsen; Avlsb. har Rørtage. Jorderne er flade, og fra Gaarden, der ligger midt i Marken, er en smuk Udsigt til alle Sider.

Katholm, Lille Lyngby Sogn. Postforb. og St.: Skævinge, hvortil c. 1½ Km. Gaarden ligger c. 10½ Km. fra Hillerød. Ejer: *Hans Mortensen*, som overtog Gaarden i 1882, er født i Lille Lyngby 6. Novbr. 1860 og gift med *Karen Hansen*, født sammesteds 26. Septbr. 1861.

Matr.-Nr. 11a m. fl. af Store Lyngby. Hartkorn 6 Tdr. 1 Fdkr. 1 Alb. Ejendoms-skyld 29,000 Kr. Brandassurance for Bygningerne c. 22,000 Kr. Areal 72 Tdr. Ld., deraf Ager 61, Eng 10, Have og Gaardsplads 1. Agermarken drives i en 8 Marksdrift: Havre, Helbrak, Rug, Kartoffler, Byg, Havre og 2aars Græs. Jordens Bonitet er dels ler-, dels lermuldet. Der holdes 10 Køer, 16 Stkr. Ungkvæg og Kalve og 1 Tyr af rød dansk Race, 5 Heste, 6 Plage og Føl samt 8 Faar. Sidste Aar solgtes c. 30 Fedesvin.

Katholms Jorder er overvejende jævne. Den nuv. Ejer købte Gaarden af Jens Larsen, som 10—15 Aar tidligere havde købt den af Laursen.

Hovedb. er opført af nuv. Ejer af Grundmur i Villastil med Kvist ud mod Haven og Teglstenstag. Avlsb. er dels af Grundmur, dels af Bindingsværk med Straatage. De grundmurede Længer er opførte af nuv. Ejer.

Faverbirk, Lille Lyngby Sogn. Postforb. og St.: Skævinge, hvortil c. 2½ Km. Gaarden ligger c. 10 og 13 Km. henholdsvis fra Frederiksværk og Hillerød. Ejer: *Lars Andersen*, som overtog Gaarden i 1914, er født paa Ejendommen 25. April 1869 og gift med *Karen Nielsen*, født i Lille Lyngby Sogn.

Matr.-Nr. 13 af Store Lyngby. Hartkorn 5 Tdr. 6 Skpr. 3 Fdkr. 1½ Alb. Ejendomsskyld 32,000 Kr. Brandassurance for Bygningerne 12,400 Kr. Areal 90 Tdr. Ld., deraf Ager 63, Mose 26, Have og Gaardsplads 1. Agermarken drives i en 7 Marksdrift: ½ Rug ½ Hvede efter Halvbrak, ½ Roer ½ Kartoffler, Byg, Havre og 2½aars Græs. Jordens Bonitet er dels ler-, dels letmuldet. Der holdes 10 Køer, 20 Stkr. Ungkvæg og Kalve og 1 Tyr af rød dansk Race, 5 Heste, 3 Plage og 6 Faar. Sidste Aar solgtes c. 50 Fedesvin.

Faverbirk overtog den nuv. Ejer efter sin Fader, Anders Larsen, som havde faaet den efter sin Svigerfader, Jens Pedersen.

Hovedb. ligger i den n. Side af Gaardspladsen og er opført af Grundmur; Avlsb. er dels af Grundmur, dels af Bindingsværk. Alle Bygningerne har Straatage. Gaarden ligger midt i Marken, og dens Jorder er jævne.

Byland, Lille Lyngby Sogn. Postforb. og St.: Skævinge, hvortil c. 3½ Km. Gaarden ligger c. 10 Km. fra Hillerød. Ejer: *Niels Nielsen*, som overtog Gaarden i 1888, er født i Lille Lyngby 28. Marts 1853.

Matr.-Nr. 6a af Melløse. Hartkorn 5 Tdr. 5 Skpr. 1 Fdkr. ¼ Alb. Ejendomsskyld 32,000 Kr. Brandassurance for Bygningerne c. 15,000 Kr. Areal 51½ Td. Ld., deraf Ager 49, Mose 2, Have og Gaardsplads ½. Agermarken drives i en 7 Marksdrift: benyttet Brak, Rug, Byg, Roer og Blandsæd, Havre og 2aars Græs.



Byland.

Jordens Bonitet er af blandet Beskaffenhed. Der holdes 10 Køer, 11 Stkr. Ungkvæg og Kalve og 1 Tyr af rød dansk Race, 4 Heste og 3 Plage og Føl. Sidste Aar solgtes c. 10 Fedesvin.

Byland, som ligger tæt NV. for Melløse, har den nuv. Ejer købt af Niels Petersen, som havde arvet Gaarden efter sin Fader, Peter Nielsen. Denne havde atter faaet den efter sin Fader, Niels Petersen, og han igen efter sin Fader, Peter Nielsen. Gaarden har tilhørt denne Slægt siden Udskiftningstiden.

1794 brændte Gaarden, men kun den ø. Længe er antagelig fra den Tid. Den nu-staaende Hovedb. og den v. Længe er opført af Grundmur 1896—97, mens Staldbygningen stammer fra 1864 og er af Bindingsværk. Alle Bygningerne er straatækte. — Jorderne er flade og strækker sig ud mod N. i en Trekant.

Tostrup, Lille Lyngby Sogn. Postforb. og St.: Skævinge, hvortil c. 3 Km. Tlf. 21 over Arresø Central. Gaarden ligger c. 11 Km. fra Hillerød. Ejer: *Lars Andersen Larsen*, som overtog Gaarden i 1912, er født paa Ejendommen 18. Febr.

1883 og gift med *Johanne Larsen*, født i Kvinderup i Slangerup Landsogn 12. Septbr. 1885.

Matr.-Nr. 13a af Melløse. Hartkorn 4 Tdr. 2 Skpr. 3 Fdkr. 1 Alb. Ejendoms-skyld 30,000 Kr. Brandassurance for Bygningerne c. 15,000 Kr. Areal 66 Tdr. Ld., deraf Ager 63½, Mose 1½, Have og Gaardsplads 1. Agermarken drives i en 8 Marksdrift: Helbrak, ½ Rug ½ Hvede, Roer, ½ Roer ½ Kartofler, Byg, Havre og 2aars Græs. Jordens Bonitet er af blandet Beskaffenhed. Der holdes 12 Køer, 24 Stkr. Ungkvæg og Kalve og 1 Tyr af rød dansk Race, 4 Heste, 6 Plage og Føl samt 2 Faar. Sidste Aar solgtes c. 40 Fedesvin.

T o s t r u p har sit Navn fra Udsiftningstiden. Den ligger frit midt paa sine Marker, hvis Jorder er flade, med vid Udsigt til alle Sider. Den nuv. Ejer fik Gaarden efter sin Fader, *Erland Larsen*, der havde den i 38 Aar, og som havde købt den af *Anders Jensen*, der var dens Ejer i 30 Aar.

Hovedb. ligger i den n. Side af Gaardspladsen og er af Grundmur med Rørtag, Avlsb. er dels af Grundmur, dels af Bindingsværk med Straatage.

Regnholm, Lille Lyngby Sogn. Postforb. og St.: Skævinge, hvortil c. 2 Km. Gaarden ligger c. 10½ Km. fra Hillerød. Ejer: *Anders Willumsen Pedersen*, som overtog Gaarden i 1902, er født paa Ejendommen 9. April 1871 og gift med *Birthe Hansen*, født i Oppesundby 16. Juli 1872.

Matr.-Nr. 12a af Melløse. Hartkorn 7 Tdr. 6 Skpr. Ejendomsskyld 55,000 Kr. Brandassurance for Bygningerne 29,928 Kr. Areal 126 Tdr. Ld., deraf Ager 121½, Eng og Mose 2½, Have og Gaardsplads 2. Agermarken drives i en 8 Marks-



Regnholm.

drift: Havre, benyttet Brak, ½ Rug ½ Hvede, Byg, Roer, Havre og 2aars Græs. Jordens Bonitet er af blandet Beskaffenhed. Der holdes 24 Køer, 35 Stkr. Ungkvæg og Kalve og 2 Tyre af rød dansk Race, 8 Heste, 8 Plage og Føl samt 7 Faar. Sidste Aar solgtes c. 115 Fedesvin.

Regnholm ligger paa det flade Terræn S. for Byen med vid Udsigt til alle Sider. Den nuv. Ejer overtog Gaarden efter sin Fader, *Peder Pedersen*, som havde købt den 1861 af *Jørgen Nielsen*, som var født paa Ejendommen og havde faaet den efter sin Fader, *Jørgen Olsen*.

Bygningerne er opførte af Grundmur med Rørtage. Der er en stor, smuk Blomsterhave med Park og Frugthave. Den n. og ø. Længe er opførte 1909, Resten af *Peder Pedersen*.

Julejungaard, Lille Lyngby Sogn. Postforb. og St.: Skævinge, hvortil c. 4 Km. Gaarden ligger c. 11 Km. fra Hillerød. Ejerinde: *Enkefru Sidse Marie Petersen*, f. *Nielsen*, som overtog Gaarden i 1908 ved sin Mands, *And. Erland Petersens* Død, er født i Lille Lyngby 13. Juli 1870. Gaarden drives ved Bestyrer *Karl Nielsen*, født i Lille Lyngby 8. April 1884.

Matr.-Nr. 16a m. fl. af Melløse. Hartkorn 7 Tdr. 3 Skpr. 2 Fdkr. 1¾ Alb. Ejendomsskyld 33,000 Kr. Brandassurance for Bygningerne c. 22,000 Kr. Areal

70 Tdr. Ld., deraf Ager 64, Eng 5, Have og Gaardsplads 1. Agermarken drives i en 7 Marksdrift: benyttet Brak, Rug eller Hvede, Roer, Byg, Havre og 2aars Græs. Jordens Bonitet er fortrinsvis lermuldet paa Lerunderlag. Der holdes 17 Køer, 20 Stkr. Ungkvæg og Kalve og 1 Tyr af rød dansk Race, 5 Heste og 5 Plage og Føl. Sidste Aar solgtes c. 60 Fedesvin.



Julejungaard.

Julejungaard's Navn stammer fra Udskiftningstiden. Gaarden ligger meget bekvemt for sine Marker, der er let bølgeformede. Den nuv. Ejerinde fik Gaarden ved sin Mand, And. Erland Petersens Død. Han havde købt den c. 18 Aar tidligere af Jørgen Andersen, som havde den i Eje c. 15 Aar.

Alle Bygningerne er opførte af Grundmur med Straatage undtagen Hovedb., som har Tegtag. Den sidste er meget anelig, og da Gaarden ligger meget frit, kan den ses langvejs fra. Den er opført af A. Erland Petersen, de øvrige Bygninger af Jørgen Andersen.

Skovlund, Lille Lyngby Sogn. Postforb. og St.: Harløse, hvortil c. 2½ Km. Gaarden ligger c. 8 Km. fra Hillerød. Ejer: *Ole Nielsen*, som overtog Gaarden i 1864, er født i Melløse 21. Marts 1840 og gift med *Marie Nielsen*, født i Nejedø 28. Decbr. 1852.



Skovlund.

Matr.-Nr. 19a m. fl. af Melløse. Hartkorn 6 Tdr. 6 Skpr. Ejendomsskyld 32,000 Kr. Brandassurance for Bygningerne c. 16,000 Kr. Areal 85 Tdr. Ld., deraf Ager 80, Mose 4, Have og Gaardsplads 1. Agermarken drives i en 8 Marksdrift: ½ Havre ½ Helbrak, ½ Rug ½ Hvede, Byg, ½ Roer ½ Kartoffler, Havre og 3aars Græs. Jordens Bonitet er af blandet Beskaffenhed. Der holdes 14 Køer, 14 Stkr. Ungkvæg og Kalve og 1 Tyr af rød dansk Race, 5 Heste, 4 Plage og Føl samt 9 Faar. Sidste Aar solgtes c. 30 Fedesvin.

Skovlunds Navn er meget gammelt og stammer fra Udskiftningstiden. Dens Jorder er jævne med Gaarden midt i Marken. Den nuv. Ejer overtog Gaarden efter sin Svigermoder, Enke efter Guldbrand Nielsen.

Hovedb. ligger i den s. Side af Gaardspladsen, omgivet af en stor, smuk Have med mange gamle Træer; den er opført af Grundmur med Straatag. Avlsb. er opførte af Bindingsværk mod Gaardsiden og Grundmur mod Udsiden og har Straatage. Hovedb., er opført af Ejeren, og han har undermuret Avlsb.

Bredtofte, Lille Lyngby Sogn. Postforb. og St.: Harløse, hvortil c. 2½ Km. Gaarden ligger c. 8 Km. fra Hillerød. Ejer: *Niels Chr. Pedersen*, som overtog Gaarden i 1893, er født i Lille Lyngby 22. Aug. 1865 og gift med *Kirstine Nielsen*, født paa Ejendommen 10. Maj 1864.

Matr.-Nr. 20a m. fl. af Melløse. Hartkorn 6 Tdr. 5 Skpr. 3 Fdkr. 1¼ Alb. Ejendomsskyld 32,000 Kr. Areal 70 Tdr. Ld., deraf Ager 66½, Eng 2½, Have og Gaardsplads 1. Agermarken drives i en 7 Marksdrift: ½ Rug ½ Hvede efter Halvbrak, Roer, Byg, Havre og 2½aars Græs. Jordens Bonitet er af blandet Beskaffenhed. Der holdes 18 Køer, 23 Stkr. Ungkvæg og Kalve og 1 Tyr af rød dansk Race, 5 Heste, 3 Plage og Føl samt 4 Faar. Sidste Aar solgtes c. 30 Fedesvin.

Bredtofte ligger midt i sine flade Marker. Den nuv. Ejer overtog Gaarden efter sin Svigerfader, Niels Sylvest, som havde købt den.

Hovedb. ligger i den s. Side af Gaardspladsen, den er ligesom Avlsb. — med Undtagelse af ø. Længe, der er af Grundmur — opført af Bindingsværk med Straatag. Den ø. Længe er bygget af nuv. Ejer 1893, Resten er ældre, men restaurerede af samme.

Torpegaard, Skævinge Sogn. Postforb. og St.: Skævinge, hvortil c. ½ Km. Gaarden ligger c. 11 Km. fra Hillerød. Ejer: *Mads Leth*, som overtog Gaarden i 1915, er født i Framlev Sogn i Jylland 27. Febr. 1859 og gift med *Sofie Jørgensen*, født i Tølløse Sogn 26. Novbr. 1877.

Matr.-Nr. 10a m. fl. af Skævinge. Hartkorn 6 Tdr. 1 Skp. 1 Fdkr. Ejendomsskyld 28,000 Kr. Brandassurance for Bygningerne c. 19,000 Kr. Areal 49 Tdr. Ld., deraf Ager 46, Eng 2, Have og Gaardsplads 1. Agermarken drives i en 7 Marksdrift: Havre, Rug eller Hvede, Roer, Byg, Roer og 2aars Græs. Jordens Bonitet er lermuldet. Der holdes 22 Køer, 12 Stkr. Ungkvæg og Kalve og 1 Tyr af rød dansk Race, 4 Heste, 2 Plage og Føl samt 3 Faar. Sidste Aar solgtes c. 20 Fedesvin.

Torpegaaards Jorder er flade med Gaarden midt i sine Marker, Den nuv. Ejer købte den af Andersen Hansen, som Aaret før havde købt den af P. Poulsen, som havde haft den i 5 Aar.

Hovedb. er af Grundmur med Paptag. Den n. Længe er bygget af nuv. Ejer af Grundmur med Tag af Rør, de andre Avlsb. er fortrinsvis af Grundmur med Straatage.

Gersegaard, Skævinge Sogn. Postforb. og St.: Skævinge. Gaarden ligger c. 11 Km. fra Hillerød. Ejer: *Hans Madsen Sylvest*, som overtog Gaarden i 1912,



Gersegaard.

er født i Strøllille 9. Juli 1888 og gift med *Margrethe Hansen*, født i Strø 25. Juni 1887.

Matr.-Nr. 12a m. fl. af Skævinge. Hartkorn 5 Tdr. 7 Skpr. 2 Fdkr. 2 $\frac{3}{4}$ Alb. Ejendomsskyld 30,000 Kr. Brandassurance for Bygningerne c. 21,000 Kr. Areal 52 Tdr. Ld., deraf Ager 51, Have og Gaardsplads 1. Agermarken drives i en 7 Marksdrift: $\frac{1}{2}$ Helbrak $\frac{1}{2}$ benyttet Brak, $\frac{1}{2}$ Rug $\frac{1}{2}$ Hvede, Byg, Roer, Havre og 2aars Græs. Jordens Bonitet er lermuldet paa Lerunderlag. Der holdes 11 Køer, 18 Stkr. Ungkvæg og Kalve og 1 Tyr af rød dansk Race, 4 Heste og 2 Plage. Sidste Aar solgtes c. 40 Fedesvin.

G e r s e g a a r d ligger i den s. Udkant af Byen med vid Udsigt over Engen med Hagelse Aa over mod Strøbjerg. Den nuv. Ejer købte Gaarden af Wilhelm Larsen, som 7 Aar tidligere havde faaet den efter sin Svigerfader, Anders Larsen.

Hovedb. ligger i den n. Side af Gaardspladsen og er ligesom Avlsb. opført efter en Brand forårsaget ved Lynnedslag for c. 40 Aar siden af Grundmur; Hovedb. har Cementstenstag, Avlsb. Straatage. 1 $\frac{1}{2}$ Td. Ld. er solgt fra Gaarden til Banen, men igen forpagtet af Ejeren. I Amtsstuens Bøger kaldes Gaarden »Gidsegaard«.

Gadegaard, Skævinge Sogn. Postforb. og St.: Skævinge. Tlf. 16 over Skævinge Central. Gaarden ligger c. 11 Km. fra Hillerød. Ejer: *Jens Nielsen*, som overtog Gaarden i 1880, er født i Lille Lyngby 2. Maj 1859 og gift med *Else Pedersen*, født i Melløse 5. Marts 1860.

Matr.-Nr. 14a m. fl. af Skævinge. Hartkorn 7 Tdr. 5 Skpr. 1 Fdkr. 1 Alb. Ejendomsskyld 40,000 Kr. Brandassurance for Bygningerne c. 22,000 Kr. Areal 60 Tdr. Ld., deraf Ager 55, Eng, Grøft og Mose 4, Have og Gaardsplads 1. Agermarken drives i en 7 Marksdrift: til dels benyttet Brak, $\frac{1}{2}$ Rug $\frac{1}{2}$ Hvede, Byg, $\frac{1}{2}$ Roer $\frac{1}{2}$ Kartofler, Havre og 2aars Græs. $\frac{1}{2}$ Skifte dyrkes delvis i fri



Gadegaard.

Marksdrift. Jordens Bonitet er lermuldet paa Lerunderlag. Der holdes 14 Køer, 17 Stkr. Ungkvæg og Kalve og 1 Tyr af rød dansk Race, 6 Heste, 7 Plage og Føl samt 5 Faar og 1 Vædder. Sidste Aar solgtes c. 50 Fedesvin.

G a d e g a a r d ligger midt i Byen. Den nuv. Ejer købte den af Israel Israelsen, som havde købt den af sin Svoger, Anders Pedersen. Jorderne er flade og strækker sig mod N.

Hovedb. ligger i den s. Side af Gaardspladsen og er opført dels af Grundmur og dels af Bindingsværk med Straatag; den og den v. Længe er c. 200 Aar gamle, men er endnu aldeles brugelige. Avlsb. er af Bindingsværk med Straatage.

Ejeren er en dygtig Opdrætter; Hopperne »Valborg« og »Cera II« og Hingsten »Hejmdal Skævinge«, Fader til Hoppen »Hejmdal«, er tillagte paa Ejendommen og opdrættede der og har indbragt Ejeren mangfoldige Præmier. Fru Nielsen har taget Præmie for Fjerkræ.

Stiesegaard, Skævinge Sogn. Postforb. og St.: Skævinge, hvortil c. 3 Minutters Gang. Gaarden ligger c. 10 Km. fra Hillerød. Ejer: *Søren Larsen Hansen*, som overtog Gaarden i 1908, er født paa Ejendommen 16. Novbr. 1882 og gift med *Marie Hansen*, født i Skævinge Sogn 11. Novbr. 1881.

Matr.-Nr. 15a af Skævinge. Hartkorn 6 Tdr. 2 Skpr. 1¼ Alb. Ejendoms-skyld 30,000 Kr. Brandassurance for Bygningerne c. 18,000 Kr. Areal 53½ Td. Ld., deraf Ager 52½, Veje, Have og Gaardsplads 1. Agermarken drives i en 9 Marksdrift: Havre, Helbrak, Rug, Roer, Blandsød, ½ Kartoffler ½ Staldfoder, Byg og 2aars Græs. Jordens Bonitet er lermuldet paa Lerunderlag. Der holdes



Stiesegaard.

10 Køer, 16 Stkr. Ungkvæg og Kalve og 1 Tyr af rød dansk Race, 4 Heste, 3 Plage og Føl samt 5 Faar. Sidste Aar solgtes c. 60 Fedesvin.

Stiesegaard, som i Amtsstuens Bøger kaldes »Stimegaard«, har sit Navn fra Udskiftningstiden. Dens Jorder er flade og strækker sig mod N. Gaarden ligger ved Vejen til Melløse. Den nuv. Ejer fik den efter sin Fader, Ole Hansen, som igen havde faaet den efter sin Fader, Hans Olesen.

Gaardens Bygninger er ældre, opførte af Bindingsværk med Straatage, dels byggede af Ole Hansen og Hans Olesen. Hovedb. ligger i den n. Side af Gaardspladsen.

Føllegaard, Skævinge Sogn. Postforb. og St.: Skævinge. Gaarden ligger c. 11 Km. fra Hillerød. Ejere: *Jens Peder Andersen* og *Marie Andersen*, som overtog Gaarden i 1910. Begge er født paa Ejendommen henholdsvis 2. Marts 1863 og 15. Aug. 1875.

Matr.-Nr. 16 af Skævinge. Hartkorn 6 Tdr. 4 Skpr. 3 Fdkr. 2¼ Alb. Ejendomsskyld 31,700 Kr. Brandassurance for Bygningerne c. 15,000 Kr. Areal 55 Tdr. Ld., deraf Ager 54, Have og Gaardsplads 1. Agermarken drives i en 9 Marksdrift: Havre, Helbrak, Roer, Byg, 1aars Græs, Byg, Rug og 2aars Græs. Jordens Bonitet er lermuldet paa Lerunderlag. Der holdes 16 Køer, 16 Stkr. Ungkvæg og Kalve og 1 Tyr af rød dansk Race, 4 Heste og 3 Plage. Mælken sælges til København.

Føllegaards Jorder er et bølgeformet Terræn, der strækker sig mod SV. De nuv. Ejere overtog den efter deres Moder, Enke efter P. Andersen, som havde købt den af sin Broder, H. Andersen, denne havde købt den af Niels Hansen, som havde faaet den efter sin Fader, Hans Olesen, der havde den ved Udskiftningen.

Hovedb. ligger i den s. Side af Gaardspladsen og er af Grundmur med Straatag. Avlsb. er dels af Grundmur, dels af Bindingsværk med Straatage.

Kroppegaard, Skævinge Sogn. Postforb. og St.: Skævinge, hvortil c. ¾ Km. Gaarden ligger c. 11 Km. fra Hillerød og Frederikssund. Ejer: *Peder Henrik Pedersen*, som overtog Gaarden i 1898, er født i Annisse 26. Septbr. 1857 og gift med *Signe Pedersen*, født i Skævinge 6. Febr. 1869.

Matr.-Nr. 23a af Skævinge. Hartkorn 5 Tdr. 5 Skpr. 2½ Alb. Ejendomsskyld 30,000 Kr. Brandassurance for Bygningerne c. 20,000 Kr. Areal 60 Tdr. Ld., deraf Ager 54, Eng og Mose 5, Have og Gaardsplads 1. Agermarken drives i en 7 Marksdrift: Helbrak, Rug, Byg, Roer, Havre og 2aars Græs. Jordens Bonitet er lermuldet paa Lerunderlag. Der holdes 12 Køer, 15 Stkr. Ungkvæg og Kalve og 1 Tyr af rød dansk Race, 4 Heste og 2 Plage. Sidste Aar solgtes c. 25 Fedesvin.

Kroppegaard's nuv. Ejer købte den af Morten Olsen, som kun var dens Ejer en kort Tid og havde købt den af Enkefru Lars Andresen, hvis Mand havde faaet den efter sin Svigerfader, Anders Pedersen.

Hovedb. ligger i den s. Side af Gaardspladsen og er opført af nuv. Ejer af Grundmur med Straatag. Avlsb. er dels af Grundmur og dels af Bindingsværk med Straatage. Den n. Længe er bygget af Lars Andresen, den ø. Længe af Ejeren, Resten er ældre. — Jorderne er let bølgede med Gaarden midt i Marken.

Markebæksgaard, Skævinge Sogn. Postforb. og St.: Skævinge, hvortil c. 1 Km. Tlf. 30 over Skævinge Central. Gaarden ligger c. 11½ Km. fra Hillerød. Ejer: Sogneraadformand *Niels Hansen Nielsen*, som overtog Gaarden i 1900, er født paa Skovlund i Melløse 15. Juli 1871 og gift med *Bodil Sylvest*, født paa Strøllille Mølle 15. Marts 1878.

Matr.-Nr. 28a m. fl. af Skævinge. Hartkorn 6 Tdr. 1 Fdkr. 1½ Alb. Ejendomsskyld 32,000 Kr. Brandassurance for Bygningerne c. 15,000 Kr. Areal 61½ Td. Ld., deraf Ager 50, Eng og Mose 10½, Have og Gaardsplads 1. Agermarken drives i en 7 Marksdrift: benyttet Brak, Rug, Blandsæd, Roer, Havre og 2aars Græs. Jordens Bonitet er lermuldet paa Lerunderlag. Der holdes 17 Køer, 26 Stkr. Ungkvæg og Kalve og 2 Tyre af rød dansk Race, 4 Heste, 4 Plage og Føl samt 4 Faar. Sidste Aar solgtes c. 60 Fedesvin.

Markebæksgaard er Arvefæste, idet Jens Pedersen 1790 fik Arvefæsteskyld paa Ejendommen; han solgte den 1794 til Ole Sørensen, der 1844 igen solgte den. Den nuv. Ejer fik Gaarden efter sin Svigerfader, Møller Petersen, Strøllille, som havde købt den af Hans Madsen.

Alle Bygningerne er opførte af den nuv. Ejer af Grundmur. Hovedb. ligger i den v. Side af Gaardspladsen og har Skifertag. Avlsb. har Paptage. — Jorderne er overvejende flade.

Hvedesegaard, Skævinge Sogn. Postforb. og St.: Skævinge, hvortil c. ¼ Km. Gaarden ligger c. 10 Km. fra Hillerød. Ejer: *Lars Oluf Larsen*, som overtog Gaarden i 1906, er født i Vassingerød 19. Juni 1882 og gift med *Johanne Hansen*, født i Stenlille 28. Marts 1881.

Matr.-Nr. 29 af Skævinge. Hartkorn 6 Tdr. 7 Skpr. 2½ Alb. Ejendomsskyld 30,000 Kr. Areal 63 Tdr. Ld., deraf Ager 61½, Eng og Mose ½, Have



Hvedesegaard.

og Gaardsplads 1. Agermarken drives i en 8 Marksdrift: Havre, Helbrak, Hvede, Byg, ½ Roer ½ Kartoffler, Byg og 2aars Græs. Jordens Bonitet er lermuldet. Der holdes 17 Køer, 12 Stkr. Ungkvæg og Kalve og 1 Tyr af rød dansk Race, 4 Heste og 4 Plage og Føl. Sidste Aar solgtes c. 60 Fedesvin.

Hvedesegaard Jorder er flade med en enkelt Bakke kaldet »Pudelodden«. De ligger omkring Gaarden, men strækker sig mest mod V. En Udlod paa 12 Tdr. Ld. ligger NØ. for Gaarden. Man har en smuk Udsigt fra Ejendommen, da den ligger

meget frit. Den nuv. Ejer købte Gaarden af sin Svigerfader, Lars Hansen, som havde købt den af sin Svoger, Niels Hansen, hvis Fædrengaard det var.

Den smukke Hovedb. er opført i Villastil med Veranda ud mod Haven og rødt Tegtag; den ligger i den ø. Side af Gaardspladsen. Avlsb. er af støbte Mure med Rørtage.

Vejsesgaard, Skævinge Sogn. Postforb. og St.: Skævinge, hvortil c. $\frac{3}{4}$ Km. Gaarden ligger c. 11 Km. fra Hillerød. Ejer: *Lars Jensen*, som er født paa Ejenommen 21. Marts 1865 og gift med *Magda Honoré*, født i København 13. Oktbr. 1882.

Matr.-Nr. 30 af Skævinge. Hartkorn 6 Tdr. 3 Skpr. 1 Alb. Ejendomsskyld 28,000 Kr. Brandassurance for Bygningerne c. 18,000 Kr. Areal 60 Tdr. Ld., deraf Ager $53\frac{1}{2}$, Eng 3, Overdrevsjord $2\frac{1}{2}$, Have og Gaardsplads 1. Agermarken drives i en 7 Marksdrift: $\frac{1}{2}$ Halvbrak $\frac{1}{2}$ benyttet Brak, Rug, Byg, Roer og Kartofler, Havre og 2aars Græs. Jordens Bonitet er lermuldet. Der holdes 11 Køer, 18 Stkr. Ungkvæg og Kalve og 1 Tyr af rød dansk Race, 4 Heste, 3 Plage og Føl samt 4 Faar. Sidste Aar solgtes c. 40 Fedesvin.

Vejsesgaard Jorder er jævne og ligger omkring Gaarden. Den nuv. Ejer fik den efter sin Fader, Jens Nielsen, der havde faaet den af sin Fader, Niels Hansen, hvis Fader, Hans Jensen, havde den ved Udskiftningen c. 1790.

Hovedb. ligger i den s. Side af Gaardspladsen og er af Bindingsværk med Straatag. Avlsb. er hovedsagelig opførte af Grundmur med Straatage, kun den v. Længe er af Bindingsværk.

Langholm, Alsønderup Sogn. Postforb. og St.: Hillerød, hvortil c. 7 Km. Ejer: *Lars Larsen*, som overtog Gaarden i 1897, er født i Ramløse 14. Febr. 1868 og gift med *Anna Sørensen*, født i Alsønderup 12. Septbr. 1877.

Matr.-Nr. 9a m. fl. af Alsønderup. Hartkorn 5 Tdr. 3 Skpr. 1 Fdkr. 1 Alb. Ejendomsskyld 31,000 Kr. Brandassurance for Bygningerne c. 16,000 Kr. Areal 78 Tdr. Ld., deraf Ager $65\frac{1}{4}$, Eng og Mose 12, Have og Gaardsplads $\frac{3}{4}$. Agermarken drives i en 7 Marksdrift: Rug efter Halvbrak, Byg, Roer, Havre og



Langholm.

$2\frac{1}{2}$ aars Græs. Jordens Bonitet er af blandet Beskaffenhed. Der holdes 16 Køer, 20 Stkr. Ungkvæg og Kalve og 1 Tyr af rød dansk Race, 5 Heste, 6 Plage og Føl samt 4 Faar. Sidste Aar solgtes c. 40 Fedesvin.

Langholms Navn stammer fra Udskiftningen. Gaarden ligger meget bekvemt for sine Marker, og der er en aldeles henrivende Udsigt fra den til alle Sider. Den nuv. Ejer fik den efter sin Fader, Jørgen Larsen, der havde købt den 1876 af Jens Jørgensen, som kun havde haft den i kort Tid.

Hovedb. ligger i den s. Side af Gaardspladsen og er opført af Grundmur ligesom Avlsb. med Undtagelse af den n. Længe, der er af Bindingsværk mod Udsiden. Alle Bygningerne har Straatage.

Brudegaard, Alsønderup Sogn. Postforb. og St.: Hillerød, hvortil c. 7 Km. Ejer: *Chr. Nielsen*, som overtog Gaarden i 1888, er født paa Ejendommen 15. Decbr. 1858 og gift med *Karen Margrethe Jepsen*, født paa Kappelskov i Melløse 12. Juli 1863.

Matr.-Nr. 6a m. fl. af Alsønderup. Hartkorn 5 Tdr. $\frac{1}{2}$ Alb. Ejendomsskyld 30,000 Kr. Brandassurance for Bygningerne c. 22,000 Kr. Areal 54 Tdr. Ld., deraf Ager 47, Eng 6, Tørvemose $\frac{1}{2}$, Have og Gaardsplads $\frac{1}{2}$. Agermarken drives i en 7 Marksdrift: Rug og Hvede efter Halvbrak, Roer, Blandsæd, Havre og $2\frac{1}{2}$ aars Græs. Jordens Bonitet er af blandet Beskaffenhed. Der holdes 14 Køer, 15 Stkr. Ungkvæg og Kalve og 1 Tyr af rød dansk Race, 5 Heste, 5 Plage og Føl samt 4 Faar. Sidste Aar solgtes c. 60 Fedesvin.

Brudegaard's Jorder er noget kuperede og strækker sig i SV. og V. Den ligger lige overfor Kirken. Den nuv. Ejer fik Gaarden efter Niels Christiansen, som havde faaet den ved Giftermaal med Enkefru Lars Sørensen.

Alle Bygningerne er opførte af Grundmur; Hovedb., der ligger i den s. Side af Gaardspladsen, er opført 1884 med Cementstenstag; den n. Længe er bygget af Ejeren med Jernbjælker og murede Loftter, de andre Avlsb. er ældre, men undermurede af Ejeren og bærer Straatage.

Hejreholm, Alsønderup Sogn. Postforb. og St.: Hillerød, hvortil c. 6 Km. Ejer: *Jens Nielsen*, som overtog Gaarden i 1906, er født paa Ejendommen 5. Febr. 1879 og gift med *Margrethe Andersen*, født i Alsønderup Sogn 23. April 1881.

Matr.-Nr. 5a af Bendstrup. Hartkorn 4 Tdr. 7 Skpr. 3 Fdkr. $2\frac{1}{4}$ Alb. Ejendomsskyld 33,000 Kr. Brandassurance for Bygningerne 23,200 Kr. Areal 70 Tdr. Ld., deraf Ager $69\frac{1}{2}$, Have og Gaardsplads $\frac{1}{2}$. Agermarken drives i en 7 Marksdrift: Rug og Hvede efter Halvbrak, Blandsæd, Roer, Havre og $2\frac{1}{2}$ aars Græs.



Hejreholm.

Jordens Bonitet er af blandet Beskaffenhed. Der holdes 18 Køer, 18 Stkr. Ungkvæg og Kalve og 1 Tyr af rød dansk Race, 5 Heste, 5 Plage og Føl samt 5 Faar. Sidste Aar solgtes c. 40 Fedesvin.

Hejreholm hørte i sin Tid til Krongodset, som blev udstykket i Slutningen af det 18. Aarh., fra hvilken Tid den har sit Navn. Gaarden ligger lige V. for Grib Skov. Den nuv. Ejer overtog den efter sin Moder, Enke efter Hans Nielsen, som havde købt den 1878 af Jacobsen.

Bygningerne er opførte af Ejeren af Grundmur med Straatage. Hovedb. ligger i den ø. Side af Gaardspladsen med Kvist ud mod Haven. Jorderne er svagt bølgeformede med Gaarden midt i Marken. Gaarden ligger meget højt og er synlig langvejs fra.

Marienlyst, Alsønderup Sogn. Postforb. og St.: Hillerød, hvortil c. 6 Km. Ejer: *Hans Larsen*, som overtog Gaarden i 1895, er født paa Ejendommen 1871 og gift med en Datter af Poul Andersen i Tjæreby, født 1872.

Matr.-Nr. 3a m. fl. af Bendstrup. Hartkorn 5 Tdr. 1 Skp. 3 Fdkr. 1 Alb. Ejendomsskyld 38,000 Kr. Brandassurance for Bygningerne 23,800 Kr. Areal 59½ Td. Ld., deraf Ager 52, Eng 5, Mose 2, Have og Gaardsplads ½. Agermarken drives i en 7 Marksdrift. Jordens Bonitet er lermuldet. Der holdes 14 Køer, 14 Stkr. Ungkvæg og Kalve og 2 Tyre af blandet Race, 4 Heste, 4 Plage og Føl samt 4 Faar. Sidste Aar solgtes c. 30 Fedesvin.

Marienlyst laa oprindelig inde i Bendstrup, men brændte 1827 og blev saa flyttet ud paa Jorderne, hvor Bygningerne opførtes af Bindingsværk, men er senere blevne undermurede.

Det var Anders Hansen, der flyttede Gaarden ud og byggede den op Aaret efter Branden, og han havde den til 1851, da den nuv. Ejers Fader, Lars Sørensen, købte den. Han havde den i 42 Aar, og to Aar efter hans Død overdrog Enken Gaarden til Sønnen, den nuv. Ejer.

Bybjerg, Alsønderup Sogn. Postforb. og St.: Hillerød, hvortil c. 8 Km. Tlf. 28 over Bøgebakke Central. Ejer: *Niels Peter Larsen*, som overtog Gaarden 25. Juni 1912, er født i Alsønderup Sogn 25. Septbr. 1861 og gift med *Karen Christensen*, født i Lyngø 2. Marts 1872.

Matr.-Nr. 1a m. fl. af Nejede. Hartkorn 4 Tdr. 1 Skp. 2 Fdkr. 2½ Alb. Ejendomsskyld 28,000 Kr. Brandassurance for Bygningerne 22,400 Kr. Areal 70 Tdr. Ld., deraf Ager 63, Eng 4, Mose 1, Skov 1, Have og Gaardsplads 1. Agermarken drives i en 7 Marksdrift: Rug, Rodfrugter, Byg, Havre og 2aars Græs. Jordens Bonitet er delvis Lermuld, noget maaske lidt let. Der holdes 16 Køer, 18 Stkr. Ungkvæg og Kalve og 5 Tyre af rød dansk Race, 5 Heste, 1 Plag og 2 Faar. Sidste Aar solgtes 43 Fedesvin.

Bybjerg har den nuv. Ejer købt af N. P. Hansen, som 1906 købte den af Hendrik Madsen, der havde Gaarden i 46 Aar. Hans Formand som Ejer var en Landmaaler Vildsbæk.

Hovedb. ligger mod S., Staldlængen mod V. og de 2 Ladelænger mod N. og Ø. Staldlængen er bygget 1910, de andre Bygningerne er ældre. — Markerne gaar op til Nejede Vesterskov, og fra Gaarden er en fri Udsigt til den nærliggende store Arresø.

Kildegaard, Alsønderup Sogn. Postforb. og St.: Hillerød, hvortil c. 11 Km. Ejer: *Jens Peter Knudsen*, som overtog Gaarden i 1884, er født i Alsønderup Sogn 29. Decbr. 1857 og gift med *Ellen Kathrine Hansen*, født sammesteds 27. Septbr. 1858.



Kildegaard.

Matr.-Nr. 2a af Nejede. Hartkorn 5 Tdr. 4 Skpr. 3 Fdkr. 2¼ Alb. Ejendomsskyld 32,000 Kr. Brandassurance for Bygningerne 19,500 Kr. Areal 77 Tdr. Ld., deraf Ager 61½, Eng 13, Skov 1½, Have og Gaardsplads 1. Agermarken drives i en 7 Marksdrift: Brak, Rug og .Hvede, Byg, Roer, Havre og 2aars Græs. Jordens Bonitet er dels lermuldet, dels letmuldet. Der holdes 18 Køer, 18 Stkr. Ungkvæg og Kalve og 1 Tyr af rød dansk Race, 5 Heste, 3 Plage og Føl samt 4 Faar. Sidste Aar solgtes c. 40 Fedesvin.

Kildegaard har sit Navn fra Udskiftningen. Gaarden ligger c. $\frac{1}{2}$ Km. N. for Nejede By og ret tæt S. for Nejede Vesterskov. De $1\frac{1}{2}$ Td. Ld., der hører til Gaarden, ligger kort V. for denne paa et Højdedrag. Den nuv. Ejer har købt Gaarden af Lars Sørensen, som havde købt af Andreas Pedersen.

Da den nuv. Ejer købte, var der paa Ejendommen S. for Byen et Teglværk, men Ovnene blev nedbrudt, og Fabrikationen ophørte. Hovedb., den ø. og den s. Længe er af Grundmur, den v. Længe af Bindingsværk, alt straatækket. Gaarden ligger centralt paa sine kuperede Jorder.

Holmegaard, Alsønderup Sogn. Postforb. og St.: Hillerød, hvortil c. 11 Km. Ejer: *Karl Kristian Knudsen*, som overtog Gaarden i 1894, er født paa Ejendommen 15. April 1863 og gift med *Johanne Hansen*, født i Skævinge 9. Aug. 1865.

Matr.-Nr. 3a af Nejede. Hartkorn 4 Tdr. 7 Skpr. 3 Fdkr. $1\frac{1}{4}$ Alb. Ejendoms- skyld 32,000 Kr. Brandassurance for Bygningerne c. 21,000 Kr. Areal 70 Tdr. Ld., deraf Ager $54\frac{1}{2}$, Eng 8, Skov $6\frac{1}{2}$, Have og Gaardsplads 1. Agermarken drives i en 7 Marksdrift: Rug og Hvede efter Halvbrak, Byg, Roer og Blandsæd, Havre og $2\frac{1}{2}$ aars Græs. Jordens Bonitet er af blandet Beskaffenhed. Der holdes 14 Køer, 15 Stkr. Ungkvæg og Kalve og 1 Tyr af rød dansk Race, 4 Heste og 4 Plage og Føl. Sidste Aar solgtes c. 40 Fedesvin.

Holmegaards Jorder er bakkede, og Gaarden ligger i den v. Side af Markerne med Jorderne omkring sig. Deen nuv. Ejere fik den efter sin Fader, Knud Olesen, som havde faaet den efter sin Fader, Ole Pedersen.

Alle Bygningerne er opførte af Grundmur med Straatage; Avlsb. er opførte af nuv. Ejer; Hovedb., der ligger i den s. Side af Gaardspladsen, er bygget af Knud Olesen, men undermuret af nuv. Ejer.

Lykkesholm, Alsønderup Sogn. Postforb. og St.: Hillerød, hvortil c. 10 Km. Ejer: *Søren Otto Knudsen*, som overtog Gaarden i 1888, er født i Alsønderup Sogn 23. Oktbr. 1866 og gift med *Oline Andersen*, født paa Ejendommen 25. Maj 1865.

Matr.-Nr. 9 af Nejede. Hartkorn 5 Tdr. 5 Skpr. 2 Alb. Ejendomsskyld 33,000 Kr. Brandassurance for Bygningerne c. 24,000 Kr. Areal $86\frac{3}{4}$ Td. Ld., deraf Ager 56, Eng, Mose og Resten Skov $29\frac{1}{4}$, Have og Gaardsplads $1\frac{1}{2}$. Agermarken drives i en 8 Marksdrift: Rug og Hvede efter Halvbrak, Byg, Roer, Blandsæd, Havre og $2\frac{1}{2}$ aars Græs. Jordens Bonitet er af blandet Beskaffenhed. Der holdes 19 Køer, 19 Stkr. Ungkvæg og Kalve og 1 Tyr af rød dansk Race, 4 Heste, 3 Plage og Føl samt 5 Faar. Sidste Aar solgtes c. 30 Fedesvin.

Lykkesholm har sit Navn fra Udskiftningen; dens Jorder er jævne og ligger omkring Gaarden, dog mest mod V. Den nuv. Ejer overtog Gaarden efter sin Svigermoder, Enke efter Anders Laursen, som havde faaet den efter Niels Pedersen, i hvis Slægt den havde været gennem flere Led.

Alle Bygningerne er opførte af Grundmur med Straatage; Hovedb., der ligger i den ø. Side af Gaardspladsen, er opført af Anders Laursen, alle Avlsb. af nuv. Ejer.

Vidjemosegaard, Tjæreby Sogn. Postforb. og St.: Hillerød, hvortil c. 4 Km. Ejer: *Hans Andreas Hansen Ruth*, som overtog Gaarden i 1912, er født i Tulstrup 11. Jan. 1875 og gift med *Gunhild Hjorth*, født i Bendstrup 30. Juni 1885.

Matr.-Nr. 6b m. fl. af Ullerød. Hartkorn 2 Tdr. 5 Skpr. 1 Fdkr. 1 Alb. Ejendomsskyld 35,000 Kr. Brandassurance for Bygningerne 18,800 Kr. Areal $42\frac{1}{2}$ Td. Ld., deraf Ager 37, Eng 4, Mose 1, Have og Gaardsplads $\frac{1}{2}$. Agermarken drives i en 8 Marksdrift: Havre, Helbrak, Rug og Hvede, Roer, Byg, Havre og 2 aars Græs. Jordens Bonitet er overvejende lermuldet paa Lerunderlag. Der holdes 7 Køer, 6 Stkr. Ungkvæg og Kalve og 1 Tyr af rød dansk Race, 3 Heste og 2 Plage. Sidste Aar solgtes c. 40 Fedesvin.

Vidjemosegaard har sit Navn efter Mosen, der hører til Gaarden, men som nu er under Kultur. Jorderne er flade med Gaarden midt paa Marken. Den nuv. Ejer har bygget Gaarden 1912; Jorden er købt fra Sofienborg.

Alle Bygningerne er opførte af Grundmur. Hovedb., der ligger i den ø. Side af Gaardspladsen, har Tegltag, Avlsb. har Paptage; Gaardspladsen er aaben mod V.

Lynge-Frederiksborg Herred.



Hillerødgaard, Herløv Sogn. Postforb. og St.: Hillerød, hvortil c. 7 Km. Ejer: *Kristen Mortensen*, som overtog Gaarden i 1898, er født i Uvelse Sogn 24. Jan. 1869 og gift med *Signe Hansen*, født i Uvelse Sogn 19. April 1878.

Matr.-Nr. 15a m. fl. af Herløv. Hartkorn 6 Tdr. 6 Skpr. 1½ Alb. Ejendomsskyld 34,000 Kr. Brandassurance for Bygningerne c. 22,000 Kr. Areal 65 Tdr. Ld., deraf Ager 49¼, Eng 15, Have og Gaardsplads ¼. Agermarken drives i en



Hillerødgaard.

6 Marksdrift: Rug efter Halvbrak, Byg, Roer, Havre og 1½aars Græs. Jordens Bonitet er overvejende god Lermuld. Der holdes 14 Køer, 12 Stkr. Ungkvæg og Kalve og 1 Tyr af rød dansk Race, 5 Heste og 2 Plage. Sidste Aar solgtes c. 35 Fedesvin.

Hillerødgaard ligger c. 1 Km. SV. for Herløv By. Den nuv. Ejer har købt Gaarden af Jens Børgesen, som 4 Aar før havde købt den af Enken efter Hans Hansen, hvis Slægt den havde tilhørt siden Udskiftningen.

Gaardspladsen er aaben mod N. Hovedb. ligger mod S. og er ligesom alle Avlsb. af Grundmur med Straatage. — Jorderne har Hovedfald og størst Udstrækning mod N. Fra Gaarden haves særlig mod S. og V. en meget vid Udsigt.

Kalholmegaard, Herløv Sogn. Postforb. og St.: Hillerød, hvortil c. 6 Km. Ejer: Sogneraadformand *Oluf Peter Jensen*, som overtog Gaarden i 1895, er født i Lynge 31. Marts 1868 og gift med *Karen Jacobsen*, født i Karlebo 12. Jan. 1869.

Matr.-Nr. 10a m. fl. af Herløv. Hartkorn 6 Tdr. 7 Skpr. 1 Fdkr. 2 Alb. Ejendomsskyld 40,000 Kr. Brandassurance for Bygningerne c. 18,000 Kr. Areal 69½ Td. Ld., deraf Ager 64, Eng 3, Have og Gaardsplads 2½. Agermarken drives i en 8 Marksdrift: Havre, benyttet Brak, Rug og Hvède, Blandsæd, Roer, Byg og 2aars Græs. Jordens Bonitet er noget forskellig, men dog overvejende let. Der holdes 16 Køer, 14 Stkr. Ungkvæg og Kalve og 1 Tyr af rød dansk Race, 4 Heste, 4 Plage og Føl samt 2 Faar. Sidste Aar solgtes c. 40 Fedesvin.

Kalholmegaard ligger c. 1 Km. Ø. for Herløv. Den nuv. Ejer har købt Gaarden af Finansministeriet, idet den før Salget var Skovridergaard. Skødet er udstedt af afdøde Kong Christian den 9.

Gaardspladsen er aaben mod V. Bygningerne er hovedsagelig enten af Grundmur eller undermuret Bindingsværk, tækkede med Straa. — De overvejende flade Jorder omgiver Gaarden, men har deres største Udstrækning mod Ø.

Aaskjellegaard, Herløv Sogn. Postforb. og St.: Hillerød, hvortil c. 6½ Km. Ejer: *Laurits Hansen*, som overtog Gaarden i 1912, er født paa Ejendommen 16. April 1876.

Matr.-Nr. 18a m. fl. af Freerslev. Hartkorn 5 Tdr. 7 Skpr. 1¼ Alb. Ejendomsskyld 31,000 Kr. Brandassurance for Bygningerne c. 19,000 Kr. Areal 70 Tdr.

Ld., deraf Ager 49, Eng 18½, Tørveskær 1½, Have og Gaardsplads 1. Agermarken drives i en 8 Marksdrift: Havre, Brak, Vintersæd, Byg, Roer og Kartofler, Havre og 2aars Græs. Jordens Bonitet er god Lermuld. Der holdes 16 Køer, 15 Stkr. Ungkvæg og Kalve og 1 Tyr af rød dansk Race, 5 Heste, 2 Plage og 4 Faar. Sidste Aar solgtes c. 50 Fedesvin.

A a s k j e l l e g a a r d, der ligger c. ½ Km. S. for Freerslev By, har den nuv. Ejer arvet efter sin Fader, Niels Hansen, som havde den efter sin Svigerfader, Ole Hansen, hvis Fædrengaard det var.

Hovedb. er opført 1886 af Grundmur med Straatag, og af samme Materiale er ogsaa Avlsb., naar undtages den s. Længe, der er af Bindingsværk, oprindelig Hovedb., da Gaarden laa inde i Byen.

Rødskinnegaard, Herløv Sogn. Postforb. og St.: Hillerød, hvortil c. 6½ Km. Tlf. 21 over Freerslev Central. Ejer: *Mogens Peter Petersen*, som overtog Gaarden 1. April 1910, er født i Lyngø 3. Septbr. 1884 og gift med *Anna Christensen*, født i Lyngø Sogn 11. Maj 1883.

Matr.-Nr. 12 m. fl. af Herløv. Hartkorn 6 Tdr. 5 Skpr. 3 Fdkr. Ejendomsskyld 33,000 Kr. Brandassurance for Bygningerne c. 16,000 Kr. Areal 63 Tdr. Ld., deraf Ager 54, Eng og Mose 8, Have og Gaardsplads 1. Agermarken drives i



Rødskinnegaard.

en 8 Marksdrift: Havre, ½ Helbrak ½ benyttet Brak, Rug og Hvede, Byg, Roer, Havre og 2aars Græs. Jordens Bonitet er fortrinsvis lermuldet, for en mindre Parts Vedkommende letmuldet. Der holdes 14 Køer, 14 Stkr. Ungkvæg og Kalve og 1 Tyr af rød dansk Race, 4 Heste og 4 Plage og Føl. Sidste Aar solgtes c. 10 Fedesvin, da Mælken sælges.

Rødskinnegaard ligger c. 1½ Km. NV. for Herløv By. Den nuv. Ejer har købt Gaarden af sin Bedstefader, Anders Mogensen, hvis Fædrengaard det var, og som havde haft den i en lang Aarrække. Gaarden har tilhørt samme Slægt i mere end hundrede Aar.

Hovedb. ligger mod S., omgivet af en meget gammel Have; den er som den n. Længe og Svinestalden af Grundmur, medens Sidelængerne er af Bindingsværk, alle tækkede med Straa. — Jorderne hæver sig jævnt mod V. med Gaarden liggende i det sv. Hjørne af Marken.

Aanæssegaard, Herløv Sogn. Postforb. og St.: Hillerød, hvortil c. 7 Km. Tlf. 1 over Freerslev Central. Ejer: *Hans Hansen*, som overtog Gaarden i 1906, er født i Freerslev 27. Maj 1877 og gift med *Anna Margrethe Bodilsen*, født i Hjølunde 6. Maj 1881.

Matr.-Nr. 13a af Herløv. Hartkorn 6 Tdr. 4 Skpr. ¼ Alb. Ejendomsskyld 33,500 Kr. Brandassurance for Bygningerne c. 16,000 Kr. Areal 63 Tdr. Ld., deraf Ager 51, Eng 10, Tørvemose 1, Have og Gaardsplads 1. Agermarken drives i en 8 Marksdrift: Havre, benyttet Brak, Hvede, Byg og Roer, Kartofler og Blandsæd, Havre og Byg og 2aars Græs. Engen drives i en 6 Marksdrift: Roer, Vikke-

havre, Blandsæd og 3aars Græs. Jordens Bonitet er af en noget blandet Beskaffenhed. Der holdes 15 Køer, 17 Stkr. Ungkvæg og Kalve og 1 Tyr af rød dansk Race, 5 Heste, 3 Plage og Føl samt 3 Faar. Sidste Aar solgtes c. 70 Fedesvin.

A n æ s s e g a a r d købte den nuv. Ejers Fader, Niels Hansen, af et Fallitbo. — Svinestalden af Granit og alle Tagene af Straa. Gaardspladsen er aaben mod N. De Bygningerne stammer fra en Brand 1847 og er ganske væsentlig af Grundmur, kun noget bølgeformede Jorder ligger samlede V. for Gaarden.

Grystensgaard, Herløv Sogn. Postforb. og St.: Hillerød, hvortil c. 7 Km. Ejer: *Ole Bjerre Jepsen*, som overtog Gaarden i 1907, er født i Skanderup ved Kolding 31. Jan. 1881 og gift med *Ida Jacobine Larsen*, født i Nørre Jernløse 31. Juli 1881.

Matr.-Nr. 14a af Herløv. Hartkorn 5 Tdr. 7 Skpr. 3 Fdkr. $\frac{1}{2}$ Alb. Ejendoms-skyld 31,500 Kr. Brandassurance for Bygningerne 18,000 Kr. Areal 70 Tdr. Ld., deraf Ager 54, Eng 15, Have og Gaardsplads 1. Agermarken drives i en 7 Marksdrift: Vintersæd efter Halvbrak, Byg, Roer og Kartoffler, Havre og $2\frac{1}{2}$ aars Græs. Jordens Bonitet er overvejende Lermuld. Der holdes 12 Køer, 20 Stkr. Ungkvæg og Kalve og 1 Tyr af rød dansk Race, 5 Heste og 3 Plage og Føl. Sidste Aar solgtes c. 25 Fedesvin.

Grystensgaard ligger c. 1 Km. NV. for Herløv, omgivet af sine flade Jorder. Den nuv. Ejer har købt den af sin Bedstefader, O. Bjerre, som havde ejet den i c. 25 Aar. — Hovedb. er ligesom den ø. Længe af Grundmur, de andre Avlsb. af Bindingsværk, alle tækkede med Straa.

Engesten, Herløv Sogn. Postforb. og St.: Hillerød, hvortil c. 6 Km. Ejer: *Sylvest Nielsen*, som overtog Gaarden i 1898, er født i Lille Lyngby 16. April 1847 og gift med *Ane Hansen*, født i Melby 27. Maj 1852.

Matr.-Nr. 17a m. fl. af Freerslev. Hartkorn 6 Tdr. 2 Skpr. Ejendomsskyld 34,000 Kr. Brandassurance for Bygningerne c. 13,000 Kr. Areal 85 Tdr. Ld., deraf Ager 73, Eng og Mose 10, Have og Gaardsplads 2. Agermarken drives i en 7 Marksdrift: Helbrak og benyttet Brak, Vintersæd, Byg, Roer, Havre og 2aars Græs. Jordens Bonitet er stærk Lermuld. Der holdes 52 Køer, 20 Stkr. Ungkvæg og Kalve og 1 Tyr af rød dansk Race, 10 Heste, 8 Plage og Føl samt 3 Faar. Sidste Aar solgtes c. 100 Fedesvin.

Engesten ligger c. $\frac{1}{2}$ Km. S. for Byen. Den nuv. Ejer har købt Gaarden af Brygger Jacobsen og Hustrus Bo. Bygningerne er af Bindingsværk med Straatage, kun Hovedb. er undermuret. Der er bygget en Trælade ud mod N., og som tillige strækker sig ind i Gaarden. — Jorderne er flade og ligger navnlig mod S. ud i Attemosen.

Under Engesten drives tillige *Freerslevgaard*, der ligger i Freerslev By, har Matr.-Nr. 3a og Hartkorn 5 Tdr. 4 Skpr. 1 Fdkr. $2\frac{3}{4}$ Alb. Ejendomsskylden er 28,000 Kr. med et Areal paa 60 Tdr. Ld. Bygningerne er alle af Bindingsværk med Straatage, Hovedb. dog undermuret. Denne Gaard købte den nuv. Ejer 1907 af Rasmus Schultz.

Nysøgaard, Herløv Sogn. Postforb. og St.: Hillerød, hvortil c. 6 Km. Ejer: Pastor emer. *L. C. Balslev*, som overtog Gaarden i 1911.

Matr.-Nr. 8a m. fl. af Hammersholt. Hartkorn 4 Tdr. 3 Skpr. 3 Fdkr. Ejendomsskyld 31,000 Kr. Areal 58 Tdr. Ld., deraf Ager 40, Eng 6, Mose 10, Have og Gaardsplads 2. Agermarken drives i en 8 Marksdrift: Rug efter Halvbrak, Roer, Byg, Havre og $3\frac{1}{2}$ aars Græs. Jordens Bonitet er lermuldet. Der holdes 15 Køer, 10 Stkr. Ungkvæg og Kalve og 1 Tyr af rød dansk Race, 4 Heste og 2 Plage. Sidste Aar solgtes c. 15 Fedesvin.

Nysøgaard, hvis Jorder Banelinien skærer, ligger c. 1 Km. N. for Hammersholt. Den nuv. Ejer købte den af Jens Jørgensen, hvis Fædrengaard det var. Hovedb. er af Grundmur med Skifer, Avlsb. ogsaa af Grundmur, men med Straatage. — Jorderne er bakkede.

Kildegaard, Herløv Sogn. Postforb. og St.: Hillerød, hvortil c. 6 Km. Ejer: *H. Rasmussen*, som overtog Gaarden i 1915, er født i Bagsværd 26. Jan. 1867.

Matr.-Nr. 7a m. fl. af Hammersholt. Hartkorn 5 Tdr. 1 Fdkr. 1 Alb. Ejen-

domsskyld 36,000 Kr. Brandassurance for Bygningerne c. 20,000 Kr. Areal 58½ Td. Ld., deraf Ager 57, Have og Gaardsplads 1½. Agermarken drives i en 8 Marksdrift: Havre, benyttet Brak, Vintersæd, Roer, Byg, Havre og 2aars Græs. Jordens Bonitet er overvejende god Lermuld. Der holdes 14 Køer, 11 Stkr. Ungkvæg



Kildegaard.

og Kalve og 1 Tyr af rød dansk Race og 4 Heste. Sidste Aar solgtes c. 30 Fedesvin, da Mælken sælges.

Kildegaard har den nuv. Ejer købt af Enkefru Anna Sofie Larsen, som havde købt den af Hans Steffensen, hvem den havde tilhørt i c. 20 Aar.

Gaarden er Arvefæste, men har i sin Tid hørt ind under Frederiksborg Rytterdistrikt. Hans Steffensen har opført Bygningerne for 25 Aar siden i den meget smukke Egn tæt Ø. for Brødreskov. Jorderne skraaner jævnt og let mod N. i Kreds om Gaarden, der væsentligst er af Grundmur med Tage af Rør, Straa og Pap.

Damgaard, Lillerød Sogn. Postforb. og St.: Lillerød, hvortil c. 4 Km. Tlf. 51 over Allerød Central. Gaarden ligger c. 7 Km. fra Hillerød. Ejer: *Laurits Marius Madsen*, som overtog Gaarden i 1914, er født i Helsingø 30. Aug. 1885 og gift med *Ellen Nielsen*, født i Tjæreby Sogn 26. Febr. 1892.



Damgaard.

Matr.-Nr. 3a m. fl. af Børstingerød. Hartkorn 6 Tdr. 3 Fdkr. 2½ Alb. Ejendomsskyld 32,000 Kr. Brandassurance for Bygningerne c. 24,000 Kr. Areal 70 Tdr. Ld., deraf Ager 67, Eng og Mose 2, Have og Gaardsplads 1. Agermarken drives i en 7 Marksdrift: ½ Brak ½ Staldfoder, Rug, Roer, Byg, Havre og 2aars Græs. Jordens Bonitet er overvejende Lermuld. Der holdes 20 Køer, 10 Stkr. Ungkvæg

og Kalve og 1 Tyr af rød dansk Race, 5 Heste og 3 Plage og Føl. Sidste Aar solgtes c. 10 Grisesøer og c. 150 Maanedsgribe.

Damgaard har den nuv. Ejer købt af N. Andersen, som havde faaet den efter sin Fader og haft den i 20 Aar. Sit Navn har Gaarden efter Dammen, der ligger foran n. Længe paa den anden Side af Byvejen.

Bygningerne er ganske overvejende af Grundmur med Straatage. Jorderne er flade og ligger ud mod S.

Kongstedgaard, Uvelse Sogn. Postforb. og St.: Lindholm, hvortil c. 3 Km. Tlf. 24 over Lindholm Central. Gaarden ligger c. 9 Km. fra Hillerød. Ejer: *Chr. Thorvald Christensen*, som overtog Gaarden i 1902, er født i Kollerød 10. Novbr. 1871 og gift med *Karen Villumsen*.

Matr.-Nr. 3a m. fl. af Uvelse. Hartkorn 6 Tdr. 2 Skpr. $\frac{3}{4}$ Alb. Ejendoms-skyld 28,000 Kr. Brandassurance for Bygningerne c. 24,000 Kr. Areal 42 Tdr. Ld., deraf Ager 41, Have og Gaardsplads 1. Agermarken drives i en 7 Marksdrift:



Kongstedgaard.

Vintersæd efter Halvbrak, Roer, Byg, Havre og $1\frac{1}{2}$ aars Græs; den 7. Mark dyrkes med Lucerne. Jordens Bonitet er overvejende god Lermuld. Der holdes 15 Køer, 10 Stkr. Ungkvæg og Kalve og 1 Tyr af rød dansk og hollandsk Race, 4 Heste og 2 Plage. Sidste Aar solgtes c. 40 Fedesvin.

Kongstedgaard er ikke denne Ejendoms oprindelige Navn. I Amtsstuens Bøger kaldes den »Kongsten«, et Navn, der rækker tilbage i Tiden. Den nuv. Ejer overtog Gaarden efter sin Fader, J. Christensen, som havde købt den 1895 af Frederiksborg Sparekasse.

Hovedb. er bygget 1910 af den nuv. Ejer i Villastil med Tegltag og ligger frit Ø. for Avlsb., der er af Grundmur med Straatage. Til Drift af de faste Maskiner er installeret Benzinmotor.

Bøllemosegaard, Uvelse Sogn. Postforb. og St.: Lindholm, hvortil c. 3 Km. Tlf. 4 over Lindholm Central. Gaarden ligger c. 9 Km. fra Hillerød. Ejer: *Chr. Christiansen*, som overtog Gaarden i 1902, er født i Frederiksborg Slots Sogn 8. April 1871 og gift med *Kirstine Rasmussen*, født i Langebæk pr. Kallehave 4. Maj 1865.

Matr.-Nr. 6a m. fl. af Uvelse. Hartkorn 6 Tdr. 3 Skpr. 1 Fdkr. Ejendoms-skyld 31,000 Kr. Brandassurance for Bygningerne c. 24,000 Kr. Areal $57\frac{1}{2}$ Td. Ld., deraf Ager 55, Mose 1, Have og Gaardsplads $1\frac{1}{2}$. Agermarken drives i en 7 Marksdrift: Havre, Rug og Hvede efter Halvbrak, Roer, Byg og $2\frac{1}{2}$ aars Græs. Jordens Bonitet er overvejende Lermuld. Der holdes 14 Køer, 12 Stkr. Ungkvæg og Kalve og 1 Tyr af rød dansk Race, 4 Heste og 4 Plage og Føl. Sidste Aar solgtes c. 10 Fedesvin, da Mælken sælges.

Bøllemosegaard hedder i Amtsstuens Bøger kun, som oprindeligt, »Bøllemose«. Navnet skyldes en Mosestrækning S. for Gaarden, som er opfyldt. Den nuv. Ejer har

købt den af Bendt Nielsen, som havde købt den af Peder Pedersen. I 26 Aar havde Bendt Nielsen Gaarden.



Bøllemosegaard.

Bygningerne er hovedsagelig af Grundmur med Straatage; Hovedb. og 2 Avslængere er opførte 1877—78, den s. Længe 1904 af den nuv. Ejer, som tillige har undermuret den ø. Længe.

Kjeldsholm, Uvelse Sogn. Postforb. og St.: Lindholm, hvortil c. 3 Km. Tlf. 10 over Lindholm Central. Gaarden ligger c. 9 Km. fra Hillerød. Ejer: *Hans Jørgensen*, som overtog Gaarden i 1889, er født i Helsingø 18. Febr. 1858 og gift med *Anna Larsen*, født i Uvelse 25. Marts 1864.

Matr.-Nr. 17a m. fl. af Uvelse. Hartkorn 2 Tdr. 7 Skpr. 3 Fdkr. 2½ Alb. Ejendomsskyld 30,000 Kr. Brandassurance for Bygningerne c. 21,000 Kr. Areal 49 Tdr. Ld., deraf Ager 46, Tørvemose 1½, Have og Gaardsplads 1½. Agermarken drives i en 7 Marksdrift: Rug efter Halvbrak, Byg, Roer, Havre og



Kjeldsholm.

2½aars Græs. Jordens Bonitet er god Muldjord. Der holdes 14 Køer, 13 Stkr. Ungkvæg og Kalve og 1 Tyr af rød dansk Race, 4 Heste og 3 Plage og Føl. Sidste Aar solgtes c. 55 Fedesvin.

Kjeldsholm ligger c. ¾ Km. Ø. for Uvelse By. Den nuv. Ejer har købt den af sin Broder, A. P. Jørgensen. P. Nielsen ejede den for c. 36 Aar siden og var født paa Gaarden, der da var c. 85 Tdr. Ld. Lars Sørensen Dildal købte den da og udstykkede c. 33 Tdr. Ld. derfra.

Bygningerne er overvejende af Grundmur, kun den v. Længe er af Bindingsværk, alle tækkede med Straa. Hovedb., der ligger mod N., og den s. Længe er bygget af den nuv. Ejer henholdsvis 1907 og 09; den ø. Længe er opført 1864 og den v. Længe c. 1859. — Gaarden ligger meget frit med en milevid Udsigt. Bag Hovedb. strækker sig en meget stor, gammel Have.

Rørbrogaard, Uvelse Sogn. Postforb. og St.: Lynge, hvortil c. 3 Km. Tlf. 12 over Lindholm Central. Gaarden ligger c. 10 Km. fra Hillerød. Ejer: *P. Granberg Petersen*, som overtog Gaarden i 1907, er født i Hjørlunde 7. Febr. 1875 og gift med *Bodil Hansen*, født sammesteds 12. Aug. 1873.

Matr.-Nr. 18a m. fl. af Uvelse. Hartkorn 3 Tdr. 3 Skpr. 2 Fdkr. $1\frac{1}{4}$ Alb. Ejendomsskyld 32,000 Kr. Brandassurance for Bygningerne c. 22,000 Kr. Areal 46 $\frac{1}{4}$ Td. Ld., deraf Ager 45, Mose $\frac{1}{4}$, Have og Gaardsplads 1. Agermarken drives i en 7 Marksdrift: benyttet Brak, Rug og Hvede, Byg, Roer, Havre og 2aars Græs.



Rørbrogaard.

Jordens Bonitet er overvejende Lermuld. Der holdes 14 Køer, 10 Stkr. Ungkvæg og Kalve og 1 Tyr af rød dansk Race, 4 Heste og 2 Plage. Sidste Aar solgtes c. 60 Fedesvin.

Rørbrogaard hed oprindeligt, naar henses til Amtsstuens Bøger, kun »Rørbro«. Den ligger c. 1 Km. S. for Uvelse ved Vejen til Uggerløse. Den nuv. Ejer har købt Gaarden af Chr. Jensen Nielsen, som havde den efter sin Fader, Jens Nielsen, i hvis Slægt den gennem flere Generationer var gaaet i Arv.

Bygningerne er byggede af nuv. Ejer efter en Brand 1912, og de er alle af Grundmur; Hovedb. har Cementstenstag, Avlsb. Trimpel og Paptage, og S. for den egentlige Gaardplan er rejst en stor Trælade med Bliktag. — Jorderne er jævne, og Gaarden ligger midt i Markerne.

Kirkebakkegaard, Uvelse Sogn. Postforb. og St.: Lindholm, hvortil c. $1\frac{1}{2}$ Km. Tlf. 3 over Lindholm Central. Gaarden ligger c. 10 Km. fra Hillerød. Ejer: Bogholder *Hans P. Christiansen*, som overtog Gaarden i 1905, er født i Vejby Sogn 5. Febr. 1865 og gift med *Ane Marthiné Johansen*, født i Store Vorde By 17. Jan. 1866.

Matr.-Nr. 3a m. fl. af Lystrup. Hartkorn 4 Tdr. 3 Skpr. 2 Fdkr. $\frac{1}{4}$ Alb. Ejendomsskyld 32,800 Kr. Brandassurance for Bygningerne c. 24,000 Kr. Areal 45 Tdr. Ld., deraf Ager 38, Eng, Mose og Skov 6, Have og Gaardsplads 1. Agermarken drives i en 7 Marksdrift: benyttet Brak, Rug og Hvede, Roer, Byg, Havre og laars Græs; desuden er et Stykke af Jorden dyrket med Lucerne, og den lave Jord er indhegnet til Fælle. Jordens Bonitet er overvejende Lermuld. Der holdes 20 Køer, 10 Stkr. Ungkvæg og Kalve og 1 Tyr af rød dansk Race, 4 Heste og 2 Plage. Sidste Aar solgtes c. 10 Fedesvin, da Mælken sælges.

Kirkebakkegaard har den nuv. Ejer købt af Lars Jensen, som havde den efter sin Fader, Jens Larsen, hvis Slægt den i mange Aar havde tilhørt. Oppe paa Kirkebakken ved Gaarden har Ejeren solgt 3—4 Villagrunde og selv bygget sig en Villa. Ved Grundudgravningen er fundet Munkesten og flere Rester af Begravelser, som viser, at Lystrup i gammel Tid har haft sin egen Kirke.

1870 brændte Gaarden, og Lars Jensen byggede da de nustaaende Bygninger med

Undtagelse af det grundmurede Vadske- og Brændselshus, som den nuv. Ejer har opført. Alle de andre Bygninger er af Grundmur med Straatage. De faste Maskiner drives af



Kirkebakkegaard.

en installeret Benzinmotor, og en Vindmotor sørger for at holde Gaardens eget Vandværk i Gang.

Ejeren driver en udstrakt Virksomhed som Kreaturkommissionær.

Gadegaard, Hjørlunde Sogn. Postforb. og St.: Slangerup, hvortil c. 1¼ Km. Gaarden ligger c. 7 Km. fra Frederikssund. Ejer: *Jørgen Andersen*, som overtog Gaarden i 1898, er født i Skjenkelsø 16. Maj 1856 og gift med *Karen Larsen*, født paa Ejendommen 21. Juli 1860.

Matr.-Nr. 6a af Hjørlunde. Hartkorn 7 Tdr. 3 Skpr. 1½ Alb. Ejendoms-skyld 31,000 Kr. Brandassurance for Bygningerne c. 24,000 Kr. Areal 76 Tdr. Ld., deraf Ager 56½, Eng 3½, Eng og Mose 15, Have og Gaardsplads 1. Agermarken drives i en 7 Marksdrift: Brak, Vintersæd, Byg, Roer og Kartoffler, Havre og 2aars Græs. Jordens Bonitet er dels lermuldet, dels af blandet Beskaffenhed. Der holdes 16 Køer, 20 Stkr. Ungkvæg og Kalve og 1 Tyr af rød dansk Race, 5 Heste og 3 Plage og Føl. Sidste Aar solgtes c. 50 Fedesvin.

Gadegaard var i sin Tid Fæste under Frederiksborg Amts Rytterdistrikt, men er forlængst købt til Arvefæste. — Alle Bygningerne er af Grundmur med Rørtage. Hovedb. ligger mod S. Mod V. er bygget en paptækket Trælade. — Jorderne er jævne og ligger omkring Gaarden, dog med størst Udstrækning mod Ø.

Birkedal, Hjørlunde Sogn. Postforb. og St.: Slangerup, hvortil c. 1¼ Km. Tlf. 57 over Slangerup Central. Gaarden ligger c. 7 Km. fra Frederikssund. Ejer: *Poul Kr. Poulsen*, som overtog Gaarden i 1904, er født paa Ejendommen 20. April 1879 og gift med *Anna Nielsen*, født i Sperrestrup 16. Decbr. 1882.

Matr.-Nr. 8a af Hjørlunde. Hartkorn 5 Tdr. 4 Skpr. 2 Fdkr. 2 Alb. Ejendoms-skyld 28,000 Kr. Brandassurance for Bygningerne 23,600 Kr. Areal 67 Tdr. Ld., deraf Ager 58, Eng 2, Mose 6, Have og Gaardsplads 1. Agermarken drives i en 7 Marksdrift: Havre, benyttet Brak, Vintersæd, Havre, Roer, Byg og 1aars Græs. Jordens Bonitet er af blandet Beskaffenhed. Der holdes 15 Køer, 15 Stkr. Ungkvæg og Kalve og 1 Tyr af rød dansk Race, 4 Heste, 3 Plage og Føl samt 5 Faar. Sidste Aar solgtes c. 40 Fedesvin.

Birkedal hørte i sin Tid til Ryttergodset, men er nu forlængst købt til Arvefæste. Det er de mange kønne Birketræer, som staar omkring Gaarden, der har givet den sit Navn.

Jorderne er jævne og strækker sig mod Ø., N. og V. Hovedb. ligger mod S.; den er dels af Bindingsværk, dels af Grundmur med Straatag. Mod Ø. ligger en Bræddelade med Paptag. De andre Avlsb. er væsentlig af Grundmur med Straatage.

Brogaard, Hjørlande Sogn. Postforb. og St.: Slangerup, hvortil c. 2 Km. Gaarden ligger c. 7 Km. fra Frederikssund. Ejer: *Johan Drewsen*, som overtog Gaarden i 1895, er født i Hjørlande Sogn 25. Marts 1869 og gift med *Karen Larsen*, født i Søsum.

Matr.-Nr. 10a m. fl. af Hjørlande. Hartkorn 4 Tdr. 4 Skpr. 2 Fdkr. $\frac{1}{4}$ Alb. Ejendomsskyld 29,000 Kr. Brandassurance for Bygningerne c. 22,000 Kr. Areal 65 Tdr. Ld., deraf Ager 50, Eng og Mose 14, Have og Gaardsplads 1. Agermarken drives i en 7 Marksdrift: Vintersæd efter Halvbrak, Byg, Roer, Havre



Brogaard.

og $2\frac{1}{2}$ aars Græs. Jordens Bonitet er overvejende Lermuld. Der holdes 14 Køer, 10 Stkr. Ungkvæg og Kalve og 1 Tyr af rød dansk Race, 4 Heste og 2 Plage. Sidste Aar solgtes c. 30 Fedesvin.

Brogaard har været i den nuv. Ejers Familie siden det 17. Aarh., først som Fæste under Rytterdistriktet, og efter dettes Ophævelse som Arvefæste. Sit Navn har Gaarden, fordi den ligger lige S. for Hjørlande ved Broen over Aaen. Den nuv. Ejer har købt den efter en Morbroder, Andreas Jacobsen, hvis Fædrengaard det var.

Bygningerne er af Grundmur med Straatage; Hovedb. ligger i den n. Side af Gaardspladsen. — Jorderne er let bølgede, samlede om Gaarden; dog er en Udlod paa 12 Tdr. Ld. fraliggende c. 2 Km. mod Ø.; den drives paa samme Maade som den større Part, der ligger hjemme ved Gaarden.

Nittebjerg, Hjørlande Sogn. Postforb. og St.: Frederikssund, hvortil c. 4 Km. Tlf. 236 over Frederikssund Central. Ejer: *Oluf Nielsen*, som overtog Gaarden i 1882, er født i Hjørlande Sogn 31. Decbr. 1856 og gift med *Margrethe Frederiksen*, født paa Ejendommen 9. Decbr. 1859.

Matr.-Nr. 4a m. fl. af Sundbylille. Hartkorn 7 Tdr. 3 Fdkr. $2\frac{1}{4}$ Alb. Ejendomsskyld 34,000 Kr. Brandassurance for Bygningerne c. 24,000 Kr. Areal $68\frac{1}{2}$ Td. Ld.; deraf Ager $63\frac{1}{2}$, Eng og Mose 4, Have og Gaardsplads 1. Agermarken drives i en 8 Marksdrift: benyttet Brak, Vintersæd, Roer, Byg, Kartofler og Bælgsæd, Havre og 2aars Græs. Jordens Bonitet er overvejende Lermuld. Der holdes 15 Køer, 17 Stkr. Ungkvæg og Kalve og 2 Tyre af rød dansk Race, 5 Heste, 3 Plage og Føl samt 1 Faar. Sidste Aar solgtes c. 50 Fedesvin.

Nittebjerg, som i sin Tid hørte under Rytterdistriktet, er siden dette nedlagdes, Arvefæste. Bygningerne er særlig opført af Grundmur og tækkede med Rør.

Jorderne er tildels jævne og ligger Ø. for Gaarden. — Ejeren har faaet mange Præmier for Heste og Kvæg; til Ejendommens Besætning hører Stamtyren »Eskild Sundby«, og Foreningshingsten »Zarif« af Frederiksborg-Racen har i flere Aar staaet opstaldet paa Gaarden.

Ringlebjerg, Hjølunde Sogn. Postforb. og St.: Frederikssund, hvortil c. 4 Km. Ejer: *Jørgen Jensen*, som overtog Gaarden i 1879, er født i Herløv 24. Novbr. 1849.

Matr.-Nr. 5a m. fl. af Sundbylille. Hartkorn 7 Tdr. 1 Skp. 1 Fdkr. 1¼ Alb. Ejendomsskyld 34,000 Kr. Brandassurance for Bygningerne 21,300 Kr. Areal 68½ Td. Ld., deraf Ager 63½, Eng og Mose 4, Have og Gaardsplads 1. Agermarken drives i en 7 Marksdrift: benyttet Brak, Rug og Hvede, Byg, Roer og Kartofler, Havre og 2aars Græs. Jordens Bonitet er lermuldet. Der holdes 16 Køer, 14 Stkr. Ungkvæg og Kalve og 1 Tyr af rød dansk Race, 5 Heste og 3 Plage og Føl. Sidste Aar solgtes c. 85 Fedesvin.

Ringlebjerg ligger i den ø. Side af Sundbylille. Den nuv. Ejer har overtaget den efter sin Svigerfader, *Jørgen Larsen*, som havde faaet den efter sin Svigerfader, *Niels Jensen*. Hovedb., der ligger mod N., og den v. og s. Længe er af Bindingsværk, medens den ø. Længe og Svinestalden er af Grundmur, alle med Straatage.

Sammen med Ringlebjerg tilhører ogsaa *Bybjerggaard* den nuv. Ejer. Den ligger i den v. Side af Byen med Bygninger omtrent halvt af Grundmur og halvt af Bindingsværk, alle straatækkede. Denne Gaard har Matr.-Nr. 2a, og Arealet er 59 Tdr. Ld. Ager, 3 Tdr. Ld. Eng og 1 Td. Ld. til Have og Gaardsplads.

Begge Gaarde har til sammen c. 50 Stkr. Hornkvæg og c. 13 Heste med Opdræt; Fedesvinenes Antal er foran opgivet for begge Gaarde.

Magleholm, Hjølunde Sogn. Postforb. og St.: Frederikssund, hvortil c. 4 Km. Ejer: Landbrugskandidat *Anders Jørgensen*, som overtog Gaarden 1. Novbr. 1915, er født i Ramløse. Som Bestyrer fungerer *Anders P. Andersen*.

Matr.-Nr. 6a af Sundbylille. Hartkorn 7 Tdr. 7 Skpr. 2 Fdkr. 2 Alb. Ejendomsskyld 30,000 Kr. Areal 75 Tdr. Ld., deraf Ager 74, Have og Gaardsplads 1.



Magleholm.

Agermarken drives i en 7 Marksdrift. Jordens Bonitet er overvejende god Lermuld. Der holdes 11 Køer, 10 Stkr. Ungkvæg og Kalve og 2 Tyre af blandet Race, 5 Heste og 2 Faar. Mælken sælges.

Magleholm er siden Rytterdistriktets Ophævelse Arvefæste. Den nuv. Ejer har købt Gaarden af *Thorvald Olsen*, som Aaret før havde købt af *Schlager*, som havde købt af *H. Chr. Henriksen*.

Hovedb. ligger mod S. og er af Grundmur med Straa; Avlsb. er ganske overvejende af Bindingsværk, ogsaa med Straa. — Jorderne ligger V. for Gaarden og er tildels flade.

Hjorthøj, Hjølunde Sogn. Postforb. og St.: Frederikssund, hvortil c. 5 Km. Tlf. 61 over Slangerup Central. Ejer: *N. P. Laur. Nielsen*, som overtog Gaarden i 1901, er født paa Ejendommen 10. Septbr. 1876 og gift med *Anna Pedersen*, født i Slangerup Landsogn 24. Decbr. 1878.

Matr.-Nr. 8a m. fl. af Sundbylille. Hartkorn 5 Tdr. 6 Skpr. 2 Fdkr. 1¼ Alb. Ejendomsskyld 28,000 Kr. Areal 63½ Td. Ld., deraf Ager 53½, Eng 4½, Veje 3, Skov 1½, Have og Gaardsplads 1. Agermarken drives i en 7 Marksdrift: be-

nyttet Brak, Rug, Roer, Byg, Havre og 2aars Græs. Jordens Bonitet er af blandet Beskaffenhed. Der holdes 16 Køer, 13 Stkr. Ungkvæg og Kalve og 1 Tyr af rød dansk Race, 4 Heste og 2 Plage. Sidste Aar solgtes c. 45 Fedesvin.

Hjorthøj er Arvefæste og hørte i sin Tid til Rytterdistriktet. Den nuv. Ejer overtog Gaarden efter sin Fader, Lars Nielsen, som selv havde faaet den efter sin Fader, Niels Larsen.

Hovedb. er opført af nuv. Ejer 1905 af Grundmur med Kvist til Havesiden og Skifertag; Avlsb. er overvejende af Grundmur med Straatage. Jorderne er dels bølgede, dels bakkede, og Gaarden ligger i den sv. Side af Marken.

Maglehøjgaard, Hjølunde Sogn. Postforb. og St.: Ølstykke, hvortil c. 1 Km. Tlf. 17 over Ølstykke Central. Gaarden ligger c. 10 Km. fra Frederikssund. Ejer: *Jens Peter Jensen*, som overtog Gaarden i 1908, er født i Ølstykke 18. Maj 1872 og gift med *Anna Jørgensen*, født i Hjølunde 20. April 1882.

Matr.-Nr. 12a m. fl. af Skjenkelsø. Hartkorn 5 Tdr. 3 Skpr. 2 Fdkr. 2½ Alb. Ejendomsskyld 29,500 Kr. Brandassurance for Bygningerne 22,858 Kr. Areal 52 Tdr. Ld., deraf Ager 48¼, Eng 3, Have og Gaardsplads ¼. Agermarken drives i en fri 7 Marksdrift: benyttet Brak, Hvede, en Del Frøavl, stor Roeavl o. l. (særlig Kaalroefrø og Rajgræs). Jordens Bonitet er lermuldet. Der holdes 20 Køer, 17 Stkr. Ungkvæg og Kalve og 1 Tyr af rød dansk Race, 4 Heste, 3 Plage og Føl. Sidste Aar solgtes c. 75 Fedesvin.

Maglehøjgaard er Arvefæste; den hørte tidligere til Ryttergodset. Jorderne er jævne med Gaarden omtrent midt i Marken. Den nuv. Ejer købte den af Murmester Johannesen, der havde købt den af Lars Hansens Enke.

Hovedb., der ligger mod S., er opført i gammel Borgstil med Frontespice mod Ø. og Borgtaarn ud til Gaarden. Den gamle Hovedb. staar endnu med sine klinede Vægge fra Udskiftnings tiden, det er den n. Længe. Avlsb. er overvejende af Grundmur med Straatage. Paa Ejendommen er Andelsvandværk med Vindmotor. Ejeren har opført den ny Hovedb. Besætningen bestaar af Stamdyr, og Ejeren har høstet mange Præmier for Kvæg, Heste og Svin.

Højetoft, Uggeløse Sogn. Postforb. og St.: Lynge, hvortil c. 1 Km. Tlf. 12 over Lynge Central. Gaarden ligger c. 12 Km. fra Hillerød. Ejer: *Hans Andersen*, Ridder af Dbg., Dannebrogsmænd, som overtog Gaarden i 1872, er født paa Ejendommen 27. Marts 1850.

Matr.-Nr. 13a m. fl. af Uggeløse. Hartkorn 6 Tdr. 5 Skpr. 1¼ Alb. Ejendomsskyld 34,000 Kr. Brandassurance for Bygningerne c. 34,000 Kr. Areal 65 Tdr. Ld., deraf Ager 60, Eng 4, Have og Gaardsplads 1. Agermarken drives i en 7 Marksdrift: benyttet Brak, Vintersæd (mest Hvede), Byg, Roer, Havre og 2aars Græs. Jordens Bonitet er stærk Lermuld. Der holdes 22 Køer, 18 Stkr. Ungkvæg og Kalve og 1 Tyr af rød dansk Race, 6 Heste og 3 Plage og Føl. Sidste Aar solgtes c. 80 Fedesvin, 10 Grisesøer og 1 Orne.

Højetoft er en Slægtsgaard i nuv. Ejers Familie. Han fik den efter sin Fader, Sognefoged Anders Jensen, der igen havde faaet den af Jens Eriksen.

Alle Bygningerne er opførte af Grundmur med Straatage; Ejeren har opført Hovedb. og restaureret det øvrige. Der er installeret Vindmotor til Gaardens eget Vandværk. Jorderne er bølgede med Gaarden nærmest i den s. Side af Marken. — Nuv. Ejer har tidligere været Sogneraadsformand og beklæder en Mængde Tillidsposter, ligesom han er en anset Oprætter af Heste og Kvæg.

Borresø, Uggeløse Sogn. Postforb. og St.: Lynge, hvortil c. 1 Km. Tlf. 26 over Lynge Central. Gaarden ligger c. 13 Km. fra Hillerød. Ejer: *Oluf Anders Olsen*, som overtog Gaarden i 1911, er født paa Ejendommen 29. Juli 1874 og gift med *Edith Petersen*, født i København.

Matr.-Nr. 16a af Uggeløse. Hartkorn 4 Tdr. 1 Skp. 3 Fdkr. 2½ Alb. Ejendomsskyld 34,000 Kr. Areal 63 Tdr. Ld., deraf Ager 56, Mose 5½, Have og Gaardsplads 1½. Agermarken drives i en 7 Marksdrift: Vintersæd efter Hølvbrak, Byg, Roer, Havre og 2½aars Græs. Jordens Bonitet er letmuldet. Der holdes

15 Køer, 14 Stkr. Ungkvæg og Kalve og 1 Tyr af rød dansk Race, 4 Heste og 2 Plage. Sidste Aar solgtes c. 35 Fedesvin.

Borresø Jorder er noget bakkede mod Ø. Den nuv. Ejer overtog Gaarden efter sin Fader, Anders Olsen, som selv havde faaet den efter sin Fader, Ole Andersen.

Hovedb. ligger i den s. Side af Gaardspladsen og er opført af Bindingsværk; Avlsb. er af Grundmur.

Stenbæk, Uggeløse Sogn. Postforb. og St.: Lyngø, hvortil c. 2 Km. Gaarden ligger c. 14 Km. fra Hillerød. Ejer: *Jens Peter Hansen*, som overtog Gaarden i 1915, er født i Ølstykke 12. Marts 1867, og gift med *Marie Svendsen*, født i Ølstykke Sogn 22. Marts 1875.

Matr.-Nr. 3a m. fl. af Badstrup. Hartkorn 5 Tdr. 1 Fdkr. $\frac{1}{4}$ Alb. Ejendoms-skyld 28,500 Kr. Brandassurance for Bygningerne c. 23,000 Kr. Areal 52 Tdr. Ld., deraf Ager 51, Have og Gaardsplads 1. Agermarken drives i en 7 Marksdrift: Vintersæd efter Halvbrak, Roer, Byg, Havre og $2\frac{1}{2}$ aars Græs. Jordens Bonitet er af blandet Beskaffenhed. Der holdes 14 Køer, 10 Stkr. Ungkvæg og Kalve og 1 Tyr af rød dansk Race, 4 Heste og 2 Plage. Sidste Aar solgtes c. 50 Fedesvin.

Stenbæks Jorder er tildels jævne; de har deres største Udstrækning mod NV. Den nuv. Ejer købt Gaarden af Niels Isaksen, som 9 Aar tidligere havde købt den af Lars Andersens Enke. Lars Andersen havde arvet den efter sin Fader.

Hovedb., der ligger i S., og de 3 Avlsb. er opførte af Lars Andersen af Grundmur med Paptage.

Blaakjær, Uggeløse Sogn. Postforb. og St.: Lyngø, hvortil c. 2 Km. Gaarden ligger c. 14 Km. fra Hillerød. Ejer: *Mads Nielsen*, som overtog Gaarden i 1881, er født i Uggeløse Sogn 3. Marts 1849 og gift med *Ane Margrethe Jensen*, født paa Ejendommen 17. Septbr. 1857.

Matr.-Nr. 4a af Badstrup. Hartkorn 4 Tdr. 3 Skpr. 2 Fdkr. 1 Alb. Ejendoms-skyld 30,000 Kr. Brandassurance for Bygningerne c. 21,000 Kr. Areal 54 Tdr. Ld., deraf Ager 53, Have og Gaardsplads 1. Desuden hører til Ejendommen Halvdelen af Badstrup Sø. Agermarken drives i en 7 Marksdrift: Vintersæd efter Halvbrak, Roer, Byg, Havre og $2\frac{1}{2}$ aars Græs. Jordens Bonitet er overvejende lermuldet. Der holdes 16 Køer, 9 Stkr. Ungkvæg og Kalve og 1 Tyr af rød dansk Race, 4 Heste og 2 Plage. Sidste Aar solgtes c. 35 Fedesvin.

Blaakjær ligger c. 1 Km. V. for den smukke Badstrup Sø og Gandløse Skov. Den nuv. Ejer fik Gaarden efter sin Hustrus Plejefader, Ole Poulsen, som selv havde den efter sin Fader, Poul Madsen.

Alle Bygningerne er opførte af Grundmur med Straatage, dels af den nuv. Ejer og dels af Ole Poulsen. Jorderne er overvejende jævne med Gaarden midt paa Marken.

Røyel, Uggeløse Sogn. Postforb. og St.: Lyngø, hvortil c. $1\frac{1}{2}$ Km. Gaarden ligger c. 13 Km. fra Hillerød. Ejer: *Otto Frandsen*, som overtog Gaarden 1903, er født i Lyngø Sogn 6. Febr. 1861.

Matr.-Nr. 8a af Badstrup. Hartkorn 5 Tdr. 6 Skpr. 1 Fdkr. 1 Alb. Ejendoms-skyld 30,000 Kr. Areal 59 Tdr. Ld., deraf Ager $57\frac{1}{2}$, Eng $\frac{1}{2}$, Have og Gaardsplads 1. Agermarken drives i en 7 Marksdrift: Vintersæd efter Halvbrak, Havre, Roer, Byg og $2\frac{1}{2}$ aars Græs. Jordens Bonitet er af blandet Beskaffenhed. Der holdes 18 Køer, 10 Stkr. Ungkvæg og Kalve og 1 Tyr af rød dansk Race, 4 Heste, 2 Plage og 4 Faar. Sidste Aar solgtes c. 50 Fedesvin.

Røyel's Jorder strækker sig navnlig mod V.; de er overvejende jævne. Den nuv. Ejer købte Gaarden af Mathias Larsen, som havde faaet den efter sin Moder, Enke efter Jens Larsen.

Hovedb. i den v. Side af Gaardspladsen er opført af Grundmur med Skifertag; alle Avlsb. er af Grundmur med Straatage. Gaarden er bygget af Mathias Larsen efter en Brand. — Nuv. Ejer er en bekendt Opdrætter.

Mødekjær, Lyngø Sogn. Postforb. og St.: Lyngø, hvortil c. $1\frac{1}{2}$ Km. Tilf. 10 over Lyngø Central. Gaarden ligger c. 11 Km. fra Hillerød. Ejer: Sognefoged

H. P. Jensen, er født paa Ejendommen 21. Aug. 1857 og gift med *Oline Jørgensen*, født i Uggeløse Sogn 12. Aug. 1857.

Matr.-Nr. 7a m. fl. af Lyng. Hartkorn 6 Tdr. 4 Skpr. 2 Fdkr. $\frac{1}{4}$ Alb. Ejendomsskyld 30,000 Kr. Brandassurance for Bygningerne 23,990 Kr. Areal 55 Tdr. Ld., deraf Ager 52, Mose 2, Have og Gaardsplads 1. Agermarken drives i en 7 Marksdrift: Havre, Helbrak, Rug og Hvede, Roer, Havre og 2aars Græs. Jordens Bonitet er af blandet Beskaffenhed. Der holdes 16 Køer, 16 Stkr. Ungkvæg og Kalve og 1 Tyr af rød dansk Race, 5 Heste og 3 Plage og Føl. Sidste Aar solgtes c. 25 Fedesvin.

Mødekjær er en Slægtsgaard i nuv. Ejers Familie. Dens Jorder er bølgeformede og strækker sig mod V. Den nuv. Ejer overtog Gaarden efter sin Fader, Rasmus Jensen, denne efter sin Fader, Jens Petersen, som ogsaa var barnefødt paa Ejendommen.

Hovedb., der ligger i den ø. Side af Gaardspladsen, er opført af Rasmus Jensen, Avlsb. af Ejeren. Alle Bygningerne er af Grundmur.

Kokkedal, Lyng Sogn. Postforb. og St.: Lyng, hvortil c. 1 Km. Gaarden ligger c. 11 Km. fra Hillerød. Ejer: *Anker Chr. Larsen Øster*, som overtog Gaarden 1903, er født i Tranbjerg paa Samsø 17. Jan. 1875.

Matr.-Nr. 10a m. fl. af Lyng. Hartkorn 6 Tdr. 2 Skpr. 2 Fdkr. $2\frac{1}{2}$ Alb. Ejendomsskyld 32,000 Kr. Brandassurance for Bygningerne c. 18,400 Kr. Areal $51\frac{1}{2}$ Td. Ld., deraf Ager $49\frac{1}{2}$, Mose og Vand 1, Have og Gaardsplads 1. Agermarken drives i en 8 Marksdrift: Rug og Hvede efter Halvbrak, Roer, Byg,



Kokkedal.

Kartofler og Vikkehavre, Havre og $2\frac{1}{2}$ aars Græs. Jordens Bonitet er letmuldet Jord af blandet Beskaffenhed. Der holdes 16 Køer, 11 Stkr. Ungkvæg og Kalve og 1 Tyr af rød dansk Race, 4 Heste og 2 Plage. Sidste Aar solgtes c. 40 Fedesvin.

Kokkedals Jorder er bølgeformede og strækker sig mod Ø. Gaarden ligger meget højt med Udsigt over Byen og den omliggende Egn. Den nuv. Ejer købte den af Lars Jørgensen, som selv havde købt den af Ole Christensen, der havde købt den af Jens Nielsen.

Hovedb. ligger i den s. Side af Gaardspladsen og er ligesom Avlsb. opført af Grundmur med Straatage. I Ø. ligger er Bindingsværks Materialhus med Straatag. Ole Christensen har opført Bygningerne med Undtagelse af den n. Længe; det hele er gennemgribende restaureret af nuv. Ejer.

Maglebjerg, Lyng Sogn. Postforb. og St.: Lyng, hvortil c. 2 Km. Tlf. 33 over Lyng Central. Gaarden ligger c. 10 Km. fra Hillerød. Ejer: *Johan Christoffer Jacobsen*, som overtog Gaarden i 1882, er født paa Ejendommen 19. Decbr. 1854 og gift med *Marie Larsen*, født i Uvelse 11. Febr. 1861.

Matr.-Nr. 11a af Lyng. Hartkorn 4 Tdr. 1 Skp. 1 Alb. Ejendomsskyld 30,000 Kr. Brandassurance for Bygningerne c. 23,900 Kr. Areal 41 Tdr. Ld., deraf Ager $40\frac{1}{4}$, Have og Gaardsplads $\frac{3}{4}$. Agermarken drives i en 8 Marksdrift: Havre,

Rug efter Halvbrak, Byg, Roer, Havre og 2½aars Græs. Jordens Bonitet er letmuldet. Der holdes 14 Køer, 10 Stkr. Ungkvæg og Kalve og 1 Tyr af rød dansk Race, 4 Heste og 4 Plage og Føl. Sidste Aar solgtes c. 35 Fedesvin.



Maglebjerg.

Maglebjerg har været i samme Slægts Eje i over 100 Aar. Den nuv. Ejer fik Gaarden efter sin Fader, Jacob Johansen, som selv havde den fra sin Fader, Johan Jacobsen Finck.

Alle Bygningerne er opførte af Grundmur med Undtagelse af den v. Længe, der tildels er af Bindingsværk med Straatag. Hovedb. er opført af den nuv. Ejer og ligger i den n. Side af Gaardspladsen og bærer Skifertag; Avlsb. er byggede af Jacob Johansen. — Jorderne er overvejende jævne med Gaarden midt i Marken.

Ved et Jubilæumsdyrskue fik Ejeren Præmier for Hopperne »Freja« og »Salusia«.

Østre Stalhøjgaard, Slingerup Landsogn. Postforb. og St.: Slingerup, hvortil c. 2 Km. Gaarden ligger c. 7 Km. fra Frederikssund. Ejer: *Søren Nielsen*, som overtog Gaarden i 1912, er født paa Ejendommen 26. Juni 1893.

Matr.-Nr. 5c af Jordhøj. Hartkorn 4 Tdr. 2 Skpr. 2 Fdkr. 1½ Alb. Ejendoms-skyld 29,000 Kr. Brandassurance for Bygningerne c. 21,000 Kr. Areal 48 Tdr. Ld.,



Østre Stalhøjgaard.

deraf Ager 40½, Eng og Mose 6½, Have og Gaardsplads 1. Agermarken drives i en 7 Marksdrift: benyttet Brak, Hvede, Roer, Byg, Byg og 2aars Græs. Jordens Bonitet er overvejende lermuldet paa Lerunderlag. Der holdes 14 Køer, 12 Stkr. Ungkvæg og Kalve og 1 Tyr af rød dansk Race, 4 Heste og 2 Plage. Sidste Aar solgtes c. 50 Fedesvin.

Østre Stalhøjgaard hørte tidligere sammen med Nabogaarden Vestre Stalhøjgaard og laa den Gang noget SØ. for Gaarden. — Oldefaderen, Nilaus-Nielsen, havde

to Sønner, der delte den i 2 Gaarde, og Ejerens Bedstefader, Niels Nilausen, fik denne Gaard og efterlod den til sin Søn, den nuv. Ejers Fader, Niels Povl Nielsen. De to Gaarde har Navn efter en Høj »Stalhøj«, der laa paa Marken, og de beholdt begge Navnet.

Gaarden er Arvefæste og hørte fordem til Rytterdistriktet. Alle Bygningerne er opførte af Grundmur med Rørtage. Ejerens Moder har opført Avlsb.; Hovedb. er i Tidens Løb blevet gennemrestaureret; den ligger mod S. Gaardens Jorder er tildels jævne med Bygningerne midt i Marken.

Annebjerg, Slangerup Landsogn. Postforb. og St.: Slangerup, hvortil c. 2 Km. Gaarden ligger c. 5½ Km. fra Frederikssund. Ejer: *Anders C. Christensen*, som overtog Gaarden i 1911, er født i Slangerup 7. Febr. 1872 og gift med *Valborg Sørensen*, født i Højrup 23. Juni 1885.

Matr.-Nr. 2a m. fl. af Højrup. Hartkorn 6 Tdr. 1 Skp. 3 Fdkr. 1¼ Alb. Ejendomsskyld 30,000 Kr. Brandassurance for Bygningerne c. 20,000 Kr. Areal 50 Tdr. Ld., deraf Ager 41½, Eng 7½, Have og Gaardsplads 1. Agermarken drives i en 7 Marksdrift: benyttet Brak, Rug og Hvede, Byg, Roer, Havre og 2aars Græs. Jordens Bonitet er overvejende lermuldet. Der holdes 12 Køer, 10 Stkr. Ungkvæg og Kalve og 1 Tyr af rød dansk Race, 4 Heste og 1 Plag. Sidste Aar solgtes c. 70 Fedesvin.

Annebjerg hørte i sin Tid til Rytterdistriktet, men er nu forlængst Arvefæste. Gaarden ligger meget højt, og dens bølgede Jorder strækker sig mod NØ. Den nuv. Ejer købte den af Niels Svend Andersen, som havde faaet den efter sin Fader, Anders Nielsen, som havde den fra sin Fader, N. Eskildsen.

Alle Bygningerne er opførte af Grundmur med Straatage af Anders Nielsen med Undtagelse af Svinestalden, der er opført af nuv. Ejer.

Møllebjerg, Slangerup Landsogn. Postforb. og St.: Slangerup, hvortil c. 2 Km. Gaarden ligger c. 5½ Km. fra Frederikssund. Ejer: *Ole Petersen*, som overtog Gaarden 1878, er født paa Ejendommen 20. Jan. 1843.

Matr.-Nr. 4a m. fl. af Højrup. Hartkorn 6 Tdr. 3 Skpr. 1¼ Alb. Ejendomsskyld 28,000 Kr. Brandassurance for Bygningerne c. 19,000 Kr. Areal 64 Tdr. Ld., deraf Ager 59, Mose 2, Veje 2, Have og Gaardsplads 1. Agermarken drives i en 7 Marksdrift: benyttet Brak, Rug og Hvede, Roer, Kartoffler, Havre og 2aars Græs. Jordens Bonitet er letmuldet. Der holdes 14 Køer, 8 Stkr. Ungkvæg og Kalve og 1 Tyr af rød dansk Race, 4 Heste, 2 Plage og 2 Faar. Sidste Aar solgtes c. 30 Fedesvin.

Møllebjerg er Arvefæste, men i sin Tid hørte den under Rytterdistriktet. Dens Jorder er delvis flade og strækker sig mod S. Den nuv. Ejer fik Gaarden efter sin Fader, Peder Olsen, som selv havde den fra sin Fader, Ole Pedersen, som havde købt den 1820.

Alle Bygningerne er opførte af Grundmur med Straatage; Hovedb., der ligger i den v. Side af Gaardspladsen, er bygget af Peder Olsen, Avlsb. af nuv. Ejer.

Hanstedgaard, Slangerup Landsogn. Postforb. og St.: Slangerup, hvortil c. 2 Km. Tlf. 28 over Slangerup Central. Gaarden ligger c. 5½ Km. fra Frederikssund. Ejer: *Hans Chr. Andersen*, som overtog Gaarden i 1895, er født i Slangerup Landsogn 9. Aug. 1868 og gift med *Anna Marie Andreasen*, født sammesteds 26. Novbr. 1867.

Matr.-Nr. 5a m. fl. af Højrup. Hartkorn 7 Tdr. 3 Skpr. 2 Fdkr. 2 Alb. Ejendomsskyld 34,500 Kr. Brandassurance for Bygningerne c. 24,000 Kr. Areal 80 Tdr. Ld., deraf Ager 73, Eng 6, Have og Gaardsplads 1. Af Agermarken drives 63 Tdr. Ld. i en 7 Marksdrift: hovedsagelig Helbrak, Rug og Hvede, Byg, Roer og Kartoffler, Havre og 2aars Græs; de 10 Tdr. Ld. drives med samme Drift. Jordens Bonitet er letmuldet. Der holdes 14 Køer, 15 Stkr. Ungkvæg og Kalve og 1 Tyr af rød dansk Race, 4 Heste og 2 Plage. Sidste Aar solgtes c. 30 Fedesvin.

Hanstedgaard er nu Arvefæste. Gaardens Navn stammer fra gammel Tid, da den hørte under Rytterdistriktet. Den har været i samme Slægt i mange Aar. Den nuv. Ejer overtog den efter sin Farbroder, Hans P. Hansen, som havde faaet den efter sin Svigerfader, Lars Olsen.

Alle Bygningerne er opførte af Grundmur med Straatage. Hovedb. ligger i den ø. Side af Gaardspladsen og er opført 1892. Den n. Længe er opført 1868, den v.



Hanstedgaard.

Længe 1872 og den s. Længe 1874. Der er installeret Vindmotor til Byens Fællesvandværk. Jorderne er tildels bølgede af Overflade og strækker sig i V. Særlig mod S. og SØ. er Udsigten meget vid over den smukke Egn.

Vasebæk, Slangerup Landsogn. Postforb. og St.: Slangerup, hvortil c. 2 Km. Gaarden ligger c. 9 Km. fra Frederikssund. Ejer: *Jens Larsen*, som overtog Gaarden i 1881, er født i Tjæreby Sogn 3. Jan. 1852.

Matr.-Nr. 1 m. fl. af Kvinderup. Hartkorn 7 Tdr. 5 Skpr. 2 Fdkr. 1½ Alb. Ejendomsskyld 33,000 Kr. Brandassurance for Bygningerne 14,500 Kr. Areal 64 Tdr. Ld., deraf Ager 57, Eng 6, Have og Gaardsplads 1. Agermarken drives i en 7 Marksdrift: Rug og Hvede efter Halvbrak, Byg, Roer og Kartofler, Havre og 2½aars Græs. Jordens Bonitet er lermuldet. Der holdes 14 Køer, 25 Stkr. Ungkvæg og Kalve og 1 Tyr af rød dansk Race, 4 Heste og 6 Plage og Føl. Sidste Aar solgtes c. 50 Fedesvin.

Vasebæk er Arvefæste, men hørte i sin Tid under Rytterdistriktet. Jorderne er flade og strækker sig mod NV. Den nuv. Ejer købte Gaarden af Andreas Olsen, som havde faaet den efter sin Fader, Ole Andreasen, hvis Slægt Gaarden havde tilhørt i mange Aar.

Hovedb. ligger i den n. Side af Gaardspladsen, Bygningerne er overvejende opførte af Bindingsværk med Straatage; dog er den v. Længe og Svinestalden af Grundmur, men har ogsaa Straatage.

Østrebjerg, Slangerup Landsogn. Postforb. og St.: Slangerup, hvortil c. 2 Km. Gaarden ligger c. 9 Km. fra Frederikssund. Ejer: *Hans P. Pedersen*, som overtog Gaarden i 1913, er født i Snodstrup Sogn 18. Juli 1887 og gift med *Anna Madsen*, født paa Ejendommen 3. April 1890.

Matr.-Nr. 2a m. fl. af Kvinderup. Hartkorn 4 Tdr. 5 Skpr. 3 Fdkr. ¾ Alb. Ejendomsskyld 30,000 Kr. Areal 46 Tdr. Ld., deraf Ager 41½, Eng 2, Mose 1½, Have og Gaardsplads 1. Agermarken drives i en 7 Marksdrift: Rug og Hvede efter Halvbrak, Roer, Byg, Havre og 2½aars Græs. Jordens Bonitet er overvejende lermuldet. Der holdes 12 Køer, 18 Stkr. Ungkvæg og Kalve og 1 Tyr af rød dansk Race, 4 Heste, 3 Plage og Føl samt 4 Faar. Sidste Aar solgtes c. 35 Fedesvin. Der sælges 6—7 Fedestude aarlig.

Østrebjerg hørte i sin Tid til Rytterdistriktet, men er nu forlængst Arvefæste. Dens Jorder er overvejende flade og strækker sig mod N. Den nuv. Ejer overtog Gaarden efter sin Svigerfader, Peder Madsen, som havde købt den 1870 af Peder Pedersen.

Alle Bygningerne er opførte af Grundmur med Straatage; Hovedb. ligger i den s. Side af Gaardspladsen.

Lille Marienlyst, Frederikssund Sogn. Postforb. og St.: Frederikssund, hvortil c. 10 Minutters Gang. Tlf. 158 over Frederikssund Central. Ejer: *Anders Mortensen*, som overtog Gaarden i 1915, er født i Gørløse 17. Decbr. 1888 og gift med *Anna Nielsen*, født paa Store Marienlyst ved Frederikssund 21. Septbr. 1886.

Matr.-Nr. 5a m. fl. af Frederikssund. Hartkorn 4 Tdr. 5 Skpr. 3 Fdkr. 2¼ Alb. Ejendomsskyld 30,000 Kr. Brandassurance for Bygningerne c. 27,000 Kr. Areal 30 Tdr. Ld., deraf Ager 29, Have og Gaardsplads 1. Agermarken drives i en 7 Marksdrift: benyttet Brak, Hvede, Roer, Byg, Havre og 2aars Græs. Jordens



Lille Marienlyst.

Bonitet er af blandet Beskaffenhed. Der holdes 14 Køer, 1 Stk. Ungkvæg og 1 Tyr af rød dansk Race, 3 Heste og 1 Plag. Sidste Aar solgtes c. 30 Fedesvin.

Lille Marienlysts Jord var tidligere en Parcel af Store Marienlyst, der ligger lidt længere ude ved Vejen, og som den nuv. Ejers Svigerfader, Peder Nielsen, har ejet. Denne har opført Bygningerne for c. 17 Aar siden.

Jorderne er flade med Gaarden midt i Marken; der haves fra den en smuk Udsigt over Roskilde Fjord til Skovene i Horns Herred. Hovedb. er meget høj, opført i 2 Etager af Grundmur med Skifertag; den ligger for sig selv. Lige NV. for den ligger Avlsb., der bestaar af 2 grundmurede Længer med Tegltage og en Trælade med Paptag. Gaardspladsen er aaben mod S. og V.; paa den aabne Side mod V. er den afgrænset af en betonstøbt Mur.

Slaainbjerggaard, Udesundby Sogn. Postforb. og St.: Frederikssund, hvortil c. ¼ Km. Ejer: *Ole Hansen Sørensen*, som overtog Gaarden i 1899, er født i



Slaainbjerggaard.

Draaby Sogn 20. Marts 1871 og gift med *Sofie Andersen*, født paa Ejendommen 28. Jan. 1875.

Matr.-Nr. 27a m. fl. af Udesundby. Hartkorn 5 Tdr. 2 Skpr. 1 Alb. Ejendomsskyld 30,000 Kr. Brandassurance for Bygningerne c. 16,000 Kr. Areal 47 Tdr. Ld., deraf Ager 43½, Eng 3, Have og Gaardsplads ½. Agermarken drives i en 7 Marksdrift: benyttet Brak, Rug og Hvede, Byg, Roer, Havre og 2aars Græs. Matr.-Nr. 10c drives i en 5 Marksdrift: Havre, Helbrak, Rug, Byg og 1aars Græs. Jordens Bonitet er noget forskelligartet. Der holdes 10 Køer, 9 Stkr. Ungkvæg og Kalve og 1 Tyr af rød dansk Race, 4 Heste og 2 Plage. Sidste Aar solgtes c. 15 Fedesvin.

Slaa in bjerggaard er nu forlængst Arvefæste, men hørte tidligere til Rytterdistriktet. Jorderne er flade N. for Bonderupvejen, men noget bakkede S. for den. Gaarden ligger midt i Marken, meget højt med en ganske henrivende Udsigt over det stærkt kuperede Terræn om Aaen. Udover Bakkene ser man i det fjerne Horns Herred.

Den nuv. Ejer overtog den efter sin Svigerfader, Jens Andersen, som havde samlet den og opført Bygningerne. Hovedb., der ligger mod S., er opført af Grundmur med Rørtag, Avlsb. af Grundmur med Straatage. Paa Ejendommen er installeret Vindmotor til dens eget Vandværk.

Øglekjærgaard, Udesundby Sogn. Postforb. og St.: Frederikssund, hvortil c. 2 Km. Ejer: *Olaf Mortensen*, som overtog Gaarden i 1901, er født paa Ejendommen 22. April 1874 og gift med *Marie Nielsen*, født paa Marienlyst ved Frederikssund 26. Aug. 1880.

Matr.-Nr. 12a m. fl. af Udesundby. Hartkorn 6 Tdr. 4 Skpr. 1 Fdkr. 1½ Alb. Ejendomsskyld 33,000 Kr. Brandassurance for Bygningerne c. 24,000 Kr. Areal 51 Tdr. Ld., deraf Ager 48, Veje o. l. 2, Have og Gaardsplads 1. Agermarken drives i en 7 Marksdrift: benyttet Brak, Rug og Hvede, Byg, Roer og Kartofler,



Øglekjærgaard.

Havre og 2aars Græs. Jordens Bonitet er overvejende lermuldet. Der holdes 12 Køer, 14 Stkr. Ungkvæg og Kalve og 1 Tyr af rød dansk Race, 5 Heste og 1 Plag. Sidste Aar solgtes c. 40 Fedesvin.

Øglekjærgaard, der nu er Arvefæste, hørte tidligere til Frederiksborg Amts Rytterdistrikt. Den nuv. Ejers Oldefader efterlod Gaarden til sin Søn, M. Jensen, en Broder til Ejers Bedstefader. Ejers Fader, Peder Mortensen, købte da Gaarden og efterlod den til sin Søn, som nu er dens Ejer.

Hovedb. ligger mod N. og er opført af nuv. Ejer i Villastil med en monumental Stentræppe, Altan og Kvist ud mod Haven og lukket Veranda i den v. Gavl. De 3 Avlsb. er overvejende opførte af Grundmur med Straatage. Alle Avlsb. er blevne gennemgribende omforandrede og restaurerede. Gaarden ligger omtrent midt paa sine let bølgede Jorder. — Den nuv. Ejer beklæder flere forskellige Tillidshverv.

Dybendal, Udesundby Sogn. Postforb. og St.: Frederikssund, hvortil c. 2 Km. Ejere: *Chr. Madsens Arvinger*, som overtog Gaarden i 1913 ved Enkefru

Madsens Død. Gaardens drives ved Bestyrer *N. P. Pedersen*, født i Oppesundby 27. Decbr. 1889.

Matr.-Nr. 14 m. fl. af Udesundby. Hartkorn 7 Tdr. 3 Skpr. 1 Fdkr. 1 Alb. Ejendomsskyld 34,500 Kr. Areal 69 Tdr. Ld., deraf Ager 48, Eng 18, Veje 2, Have og Gaardsplads 1. Agermarken drives i en 7 Marksdrift: benyttet Brak, Rug og Hvede, Havre, Roer, Byg og 2aars Græs. En Del af Engen drives i fri Drift. Jordens Bonitet er overvejende letmuldet. Der holdes 14 Køer, 14 Stkr. Ungkvæg og Kalve og 1 Tyr af rød dansk Race, 5 Heste, 2 Plage og 5 Faar. Sidste Aar solgtes c. 40 Fedesvin.

Dybendal hørte før Udskiftningen under Rytterdistriktet, men er nu forlængst Arvefæste. Jorderne er bakkede og strækker sig mod Ø. Chr. Madsen overtog Ejendommen efter sin Fader, Mads Pedersen.

Bygningerne er opførte dels af Grundmur, dels af Bindingsværk og stampet Ler med Straatage. Hovedb. ligger i den s. Side af Gaardspladsen.

Bonderupgaard, Udesundby Sogn. Postforb. og St.: Frederikssund, hvortil c. 3 Km. Tlf. 117 over Frederikssund Central. Ejer: *Frederik Christensen*, som overtog Gaarden 1. Maj 1912, er født i Hjørlande 10. Novbr. 1879 og gift med *Marie Andersen*, født sammesteds 10. Oktbr. 1885.

Matr.-Nr. 3a m. fl. af Bonderup. Hartkorn 5 Tdr. 3 Skpr. 2 Alb. Ejendomsskyld 33,000 Kr. Brandassurance for Bygningerne c. 23,900 Kr. Areal 60 Tdr. Ld., deraf Ager 54, Eng 5, Have og Gaardsplads 1. Agermarken drives i en 8 Marksdrift: Rug og Hvede efter Halvbrak, Roer, Byg, 1aars Græs, Havre, Kartoffler, Byg og ½aars Græs. Jordens Bonitet er lermuldet paa Lerunderlag. Der holdes 16 Køer, 15 Stkr. Ungkvæg og Kalve og 1 Tyr af rød dansk Race, 4 Heste og 3 Plage og Føl. Sidste Aar solgtes c. 50 Fedesvin.

B o n d e r u p g a a r d er nu Arvefæste; men før Udskiftningen hørte Gaarden under Rytterdistriktet. Den nuv. Ejer købte den af V. Jørgensen, som 8 Aar før havde købt den af Jens Andreasen. Denne havde igen faaet den af sin Bedstemoder, Enkefru Petersen.

Gaarden brændte 1869 og blev da opført paa sin nuv. Plads. Alle Bygningerne er af Grundmur med Straatage med Undtagelse af Hovedb., der har Paptag; den er opført 1875. Jorderne er overvejende jævne med et Par Bakker i det n. Skel; Gaarden ligger midt i Marken.

Englyst, Oppesundby Sogn. Postforb. og St.: Frederikssund, hvortil c. 1 Km. Tlf. 119 over Frederikssund Central. Ejer: *Hans Larsen*, som overtog Gaarden i



Englyst.

1896, er født i Lyngerup 19. Juni 1853 og gift med *Ane Jensen*, født i Oppesundby 25. Marts 1857.

Matr.-Nr. 1a m. fl. af Oppesundby. Hartkorn 4 Tdr. 1 Skp. 1 Fdkr. 1½ Alb. Ejendomsskyld 32,000 Kr. Brandassurance for Bygningerne 13,800 Kr. Areal 42 Tdr. Ld., deraf Ager 31, Strandeng 10, Have og Gaardsplads 1. Agermarken drives i en 8 Marksdrift: Havre, benyttet Brak, Rug og Hvede, Roer, Byg og 2aars Græs samt 1 Mark til Sommerkaalraber og Staldfoder; ½ Td. Ld. anvendes til Asparges og 1 Td. Ld. til Grøntsager. Jordens Bonitet er dels ler-, dels letmuldet paa Lerunderlag. Der holdes 16 Køer, 3 Stkr. Ungkvæg og Kalve og 1 Tyr af rød dansk Race, 3 Heste og 2 Plage. Sidste Aar solgtes c. 40 Fedesvin.

Englyst var i gamle Dage Annexgaard til Oppesundby Kirke og har, indtil den nuv. Ejer købte den, altid heddet »Annexgaarden«. Dens Jorder er flade med Undtagelse af en enkelt Bakke mod SV.; Gaarden ligger midt i Marken med en smuk Udsigt over Fjorden til Horns Herred. Den nuv. Ejer har købt sin Jord i to Gange af Købmand Idels Arvinger og af Gartner Rasmussen.

Hovedb. ligger mod Ø. og er af Grundmur med Straatag. Avlsb. er dels støbte, dels af Grundmur med Pap- og Tegltage; der er baade Slagtehus, Materialhus, støbt Roekælder og tækket Ajlbeholder. Gaarden ligger ved Stranden c. 1 Km. S. for Frederikssund.

Aabjerggaard, Oppesundby Sogn. Postforb. og St.: Frederikssund, hvortil c. 1 Km. Tlf. 176 over Frederikssund Central. Ejer: *Andreas Kæmpe*, som overtog Gaarden i 1913, er født i Veggerløse paa Falster 20. Maj 1875 og gift med *Marie Hansen*, født sammesteds 6. Febr. 1880.

Matr.-Nr. 10a af Oppesundby. Hartkorn 5 Tdr. 4 Skpr. 2 Fdkr. 2½ Alb. Ejendomsskyld 30,000 Kr. Brandassurance for Bygningerne 23,800 Kr. Areal 44½ Td. Ld., deraf Ager 40, Eng 3½, Have og Gaardsplads 1. Agermarken drives i en 7 Marksdrift: benyttet Brak, Rug og Hvede, Roer, Byg, Kartofler, Havre og 1aars Græs. Jordens Bonitet er overvejende lermuldet. Der holdes 2 Køer, 13 Stkr.



Aabjerggaard.

Ungkvæg og Kalve, 3 Heste og 1 Plag. Sidste Aar solgtes c. 50 Fedesvin og 3 Grisesøer.

Aabjerggaard, der i sin Tid hørte til Rytterdistriktet, er nu forlængst Arvefæste. Navnet har den faaet ved, at den ligger paa en Bakke tæt SV. for Aaen. Den ligger meget smukt i Terrænet, hvor der findes en Del kønne, skovbevoksede Bakker; en af de højeste Bakker er det tæt ved liggende »Tvebjerg«. Gaardens Jorder er noget bølgede med Gaarden liggende nærmest mod N. — Den nuv. Ejer købte den af Mads Jensen, som havde købt den af Clausen, som igen havde købt den af Karen Marie Hansen.

Alle Bygningerne er opførte af Grundmur med Rørtage med Undtagelse af den ø. Længe, der har Paptag. Hovedb. ligger i den s. Side af Gaardspladsen. Der er eget Vandværk med Vindmotor.

Nordretorstelund, Græse Sogn. Postforb. og St.: Frederikssund, hvortil c. 3½ Km. Ejer: *Søren Jensen*, som overtog Gaarden i 1911, er født i Gørløse 18. Septbr. 1878 og gift med *Kristine Olsen*, født i Thorup paa Halsnæs 17. Novbr. 1880.

Matr.-Nr. 11a m. fl. af Græse. Hartkorn 6 Tdr. 3 Skpr. 1 Fdkr. 1¼ Alb. Ejendomsskyld 29,000 Kr. Brandassurance for Bygningerne c. 15,000 Kr. Areal 59½ Td. Ld., deraf Ager 47, Strandeng 11½, Have og Gaardsplads 1. Agermarken drives i en 9 Marksdrift: Havre, Helbrak, Rug og Hvede, Roer, Byg, Kartoffler, Byg og 2aars Græs. Jordens Bonitet er overvejende lermuldet. Der



Nordretorstelund.

holdes 12 Køer, 8 Stkr. Ungkvæg og Kalve og 1 Tyr af rød dansk Race, 4 Heste og 1 Plag. Sidste Aar solgtes c. 30 Fedesvin.

Nordretorstelund er Arvefæste. Indtil Udskiftningen hørte det til Rytterdistriktet. Selve Gaarden ligger lavt i det højtliggende Terræn; men gennem Vejen fra Gaarden, der mellem Bakkerne fører skraat ned til Landevejen, har man en vid Udsigt udover Fjorden til Horns Herred med de store Skove mod N. Jorderne er højtliggende og bølgede med Gaarden midt i Marken, iberegnet Strandarealet, der dog er helt fladt. — Den nuv. Ejer købte Gaarden af Chr. Jespersen, som ½ Aar før havde købt den af Jens P. Andersen, der 7 Aar tidligere havde købt den af Chr. Jensen, som ligeledes havde købt den.

Hovedb. ligger i S. Bygningerne er opførte dels af Bindingsværk og dels af Grundmur med Straatage. I NV. ligger et Maskinhus af Træ. Foran Hovedb. ligger en stor, gammel Have.

Lokkelund, Græse Sogn. Postforb. og St.: Frederikssund, hvortil c. 4½ Km. Ejer: *Andreas Mortensen*, som overtog Gaarden i 1903, er født i Strøllille 20. Juni 1868 og gift med *Ane Elisabeth Christensen*, født paa Ejendommen 25. Maj 1871.

Matr.-Nr. 14 af Græse. Hartkorn 6 Tdr. 3 Fdkr. ¼ Alb. Ejendomsskyld 30,000 Kr. Brandassurance for Bygningerne c. 20,000 Kr. Areal 48 Tdr. Ld., deraf Ager 40, Eng 7, Have og Gaardsplads 1. Agermarken drives i en 8 Marksdrift: benyttet Brak, Rug og Hvede, Byg, Kartoffler og Roer, Havre og 3aars Græs. Jordens Bonitet er letmuldet. Der holdes 10 Køer, 10 Stkr. Ungkvæg og Kalve og 1 Tyr af rød dansk Race, 4 Heste, 2 Plage og 2 Faar. Sidste Aar solgtes 22 Fedesvin.

Lokkelund hørte i sin Tid til Rytterdistriktet, men er nu Arvefæste. Dens Jorder er noget bølgeformede af Overflade med Gaarden i den n. Side. Den nuv. Ejer fik den efter sin Svigerfader, N. Morten Christensen, som havde købt den af Niels Jensen.

Alle Bygningerne er opførte af Grundmur med Rørtage af N. M. Christensen med Undtagelse af Hovedb. i S., som er opført af nuv. Ejer.

Møllegaard, Græse Sogn. Postforb. og St.: Frederikssund, hvortil c. 3½ Km. Ejer: *Lauritz Sylvest*, som overtog Gaarden i 1905, er født paa Ejendommen 13. Maj 1871 og gift med *Maren Sørensen*, født i Udesundby 14. Septbr. 1875.

Matr.-Nr. 15a m. fl. af Græse. Hartkorn 6 Tdr. 6 Skpr. 1 Fdkr. 2 Alb. Ejendomsskyld 32,000 Kr. Brandassurance for Bygningerne 20,700 Kr. Areal 79 Tdr. Ld., deraf Ager 77½, hvoraf 16 Tdr. Ld. er opdyrket Søareal, Have og Gaardsplads 1½. Agermarken drives i en 6 Marksdrift: Helbrak, Rug og Hvede, Roer og Kartoffler, Byg, Havre og 1aars Græs. Jordens Bonitet er overvejende lermuldet. Der holdes 16 Køer, 20 Stkr. Ungkvæg og Kalve og 1 Tyr af rød dansk Race, 6 Heste, 3 Plage og Føl samt 2 Faar. Sidste Aar solgtes c. 40 Fedesvin.



Møllegaard.

Møllegaards Jorder er bakkede og strækker sig NV. for Gaarden. Den nuv. Ejer overtog denne efter sin Fader, Hans Andersen, som havde købt den ved Auktion efter Gaardejer Jensen, som havde købt Ejendommen efter Staten.

Hovedb. ligger i den s. Side af Gaardspladsen og er opført af Grundmur med Rørtag. Af Avlsb. er den ene af Grundmur, Resten af Bindingsværk med Rørtage. H. Andersen havde baade Vand- og Vindmøllen, men den sidste er nu nedrevet. Vandmøllen ligger lige neden for Gaarden. Ejendommen tilhørte i sin Tid Kong Christian den 8., der ofte opholdt sig der og holdt Jagt. Der er ogsaa en Kilde paa Marken, som i sin Tid blev meget benyttet som Sundhedskilde.

Haab, Græse Sogn. Postforb. og St.: Frederikssund, hvortil c. 6 Km. Tlf. 21 over Sigerslevvester Central. Ejer: *Søren Laur. Sørensen*, som overtog Gaarden i



Haab.

1914, er født i Sigerslevøster 12. Jan. 1887 og gift med *Maren Jensen*, født paa Ejendommen 3. Maj 1889.

Matr.-Nr. 17a af Græse. Hartkorn 5 Tdr. 7 Skpr. 1 Fdkr. $\frac{1}{2}$ Alb. Ejendoms-skyld 33,000 Kr. Brandassurance for Bygningerne c. 19,000 Kr. Areal 70 Tdr. Ld., deraf Ager $65\frac{1}{2}$, Eng 3, Skov $\frac{1}{2}$, Have og Gaardsplads 1. Agermarken drives i en 9 Marksdrift: Havre, benyttet Brak, Rug og Hvede, Kartoffler, Byg, Roer, Havre og Blandsæd og 2aars Græs. Jordens Bonitet er lermuldet paa Lerunderlag. Der holdes 16 Køer, 18 Stkr. Ungkvæg og Kalve og 1 Tyr af rød dansk Race, 5 Heste og 2 Plage. Sidste Aar solgtes c. 40 Fedesvin.

H a a b er en Arvefæstegaard, der i sin Tid hørte under Rytterdistriktet. Jorderne er flade med Gaarden nærmest deres Sydgrænse. Den ligger meget frit med vid Udsigt til alle Sider. Den nuv. Ejer købte den af Chr. Jensen, som havde faaet den efter sin Fader, Jens Pedersen, der 1827 havde faaet den ved Giftermaal med Chr. Andersens Datter.

Hovedb., der ligger i S., og den v. og n. Længe er opførte af Grundmur, den ø. Længe af Bindingsværk, alle med Rørtage. I V. ligger en Svinestald af Granit med Straatag og langs med Gaarden et Læbælte.

Luegaard, Græse Sogn. Postforb. og St.: Frederikssund, hvortil c. 5 Km. Tlf. 22 over Sigerslevvester Central. Ejer: *Oluf Mortensen*, som overtog Gaarden i 1905, er født i Sigerslevvester 16. April 1866 og gift med *Anna Petersen*, født i Sigerslevøster 16. Juli 1867.

Matr.-Nr. 19a m. fl. af Græse. Hartkorn 5 Tdr. 2 Skpr. $1\frac{1}{4}$ Alb. Ejendoms-skyld 28,500 Kr. Brandassurance for Bygningerne c. 21,000 Kr. Areal $46\frac{1}{2}$ Td. Ld., deraf Ager $45\frac{1}{2}$, Have og Gaardsplads 1. Af Agermarken drives $32\frac{1}{2}$ Td. Ld. i en 7 Marksdrift: 1 Td. Ld. benyttet Brak og Resten Helbrak, Hvede, Roer, Byg, Havre og 2aars Græs, og 13 Tdr. Ld. i en 6 Marksdrift: Helbrak, Rug, Byg,



Luegaard.

Havre og 2aars Græs. Jordens Bonitet er i 7 Marksdriften god Muldjord, i den anden Drift lidt sandmuldet. Der holdes 10 Køer, 12 Stkr. Ungkvæg og Kalve og 1 Tyr af rød dansk Race, 4 Heste, 2 Plage og 3 Faar. Sidste Aar solgtes c. 40 Fedesvin.

Luegaard er nu Arvefæste. Tidligere var den Fæste under Frederiksborg Amts Rytterdistrikt. Jorderne er flade med to mindre Bakker og strækker sig mod Ø. Den nuv. Ejer købte Gaarden af Jens A. Jensen, som 5 Aar tidligere havde købt den af Hans Johansen. Af tidligere Ejere nævnes Niels Nilausen, der havde den i en Aarrække, og Anders Larsen.

Hovedb. ligger i den n. Side af Gaardspladsen, omgivet af en stor Have; den er opført af Grundmur med Cementstenstag. Avlsb. er med Undtagelse af den s. Længe, der er støbt, af Grundmur med Straatage. Der er Vindmotor til Drift af de faste Maskiner. S. for Gaarden ligger Byens Fællesvandværk med Vindmotor.

Mulgrav, Sigerslevvester Sogn. Postforb. og St.: Frederikssund, hvortil c. $6\frac{1}{2}$ Km. Tlf. 12 over Sigerslevvester Central. Ejer: Sogneraadsformand, Sogne-

foged *Jens Mortensen*, som overtog Gaarden i 1888, er født i Oppesundby 3. April 1864 og gift med *Birthe Marie Jensen*, født paa Ejendommen 30. Novbr. 1859.

Matr.-Nr. 4a af Sigerslevvester. Hartkorn 6 Tdr. 1 Skp. 1 Alb. Ejendomsskyld 32,000 Kr. Brandassurance for Bygningerne c. 17,000 Kr. Areal 62 Tdr. Ld., deraf Ager 51, indhegnet Strandeng 10, Have og Gaardsplads 1. Agermarken drives i en 7 Marksdrift: Havre, Helbrak, Rug og overvejende Hvede, Byg, Roer og Kartoffler, Blandsæd og 1aars Græs. Jordens Bonitet er overvejende Iermuldet.



Mulgrav.

Der holdes 12 Køer, 14 Stkr. Ungkvæg og Kalve og 1 Tyr af rød dansk Race, 5 Heste og 3 Plage og Føl. Sidste Aar solgtes c. 30 Fedesvin.

Mulgravs Jorder er overvejende jævne; de strækker sig i Ø. De 16 Tdr. Ld. af Marken ligger ved Frederikssund Landevej, deraf er de 6 Tdr. Ld. drevne og de 10 Strandengen. Gaarden er Arvefæste siden Ophævelsen af Rytterdistriktet. — Den nuv. Ejer overtog den efter sin Svigerfader, Anders Jensen, som havde faaet den efter sin Svigerfader, Lars Mortensen. Det er en gammel Slægtsgaard.

Alle Bygningerne er opførte af Grundmur. Hovedb. og Svinestalden har Straatage, Resten har Rørtage. — Den nuv. Ejer har beklædt sine mange Tillidsposter i en lang Aarrække.

Ullemose, Sigerslevvester Sogn. Postforb. og St.: Frederikssund, hvortil c. 6½ Km. Ejer: *Jens P. Nilausen*, er født i Græse 3. Juli 1884 og gift med *Olga Aagaard*, født i Horns Herred 5. Juli 1887.



Ullemose.

Matr.-Nr. 6a m. fl. af Sigerslevvester. Hartkorn 5 Tdr. 2 Skpr. ¼ Alb. Ejendomsskyld 33,900 Kr. Brandassurance for Bygningerne c. 18,000 Kr. Areal 53 Tdr. Ld., deraf Ager 51, Mose 1½, Have og Gaardsplads ½. Agermarken

drives i en 7 Marksdrift: benyttet Brak, overvejende Hvede og ellers Rug, Byg, Roer og Kartoffler, Havre og 2aars Græs. Jordens Bonitet er overvejende lermuldet. Der holdes 12 Køer, 17 Stkr. Ungkvæg og Kalve og 1 Tyr af rød dansk Race, 5 Heste og 3 Plage og Føl. Sidste Aar solgtes c. 30 Fedesvin.

Ullemoses Jorder er delvis jævne og strækker sig mod S. Den nuv. Ejer overtog Gaarden efter sin Svigerfader, Chr. Larsen Aagaard, der havde faaet den efter sin Svigerfader, Jens Andersen, som var barnefødt paa Ejendommen og overtog den efter sin Fader, i hvis Slægt den har været i mange Aar. Den er Arvefæste og har tidligere hørt under Rytterdistriktet.

Hovedb. ligger i den s. Side af Gaardspladsen, den og de 3 Avlsb. er opførte af Grundmur med Rørtage. I V. ligger en Bræddelade med Paptag og i Ø. en straatækt Svinestald af dels Bindingsværk og dels Grundmur. — Gaarden ligger noget tilbage fra Byejen og er den anden Gaard paa højre Haand bag Kirken.

Fjeldhøj, Sigerslevvester Sogn. Postforb. og St.: Frederikssund, hvortil c. 6 Km. Ejer: *Johs. Andersen*, som overtog Gaarden i 1913, er født i Skjærød 22. Maj 1886 og gift med *Dagmar Udbye*, født sammesteds 6. Aug. 1889.

Matr.-Nr. 10a af Sigerslevvester. Hartkorn 4 Tdr. 6 Skpr. $\frac{1}{4}$ Alb. Ejendoms-skyld 28,000 Kr. Brandassurance for Bygningerne c. 15,000 Kr. Areal 70 Tdr. Ld., deraf Ager 66 $\frac{1}{2}$, Mose 1, Skov 1, Græsningsjord $\frac{1}{2}$, Have og Gaardsplads 1.

Agermarken drives i en 7 Marksdrift: benyttet Brak, $\frac{1}{2}$ Hvede $\frac{1}{2}$ Rug, Roer og Kartoffler, Byg, Havre og 2aars Græs. Jordens Bonitet er for 50 Tdr. Ld.s



Fjeldhøj.

Vedkommende lermuldet, Resten er overvejende sandmuldet paa Sandunderlag. Der holdes 14 Køer, 14 Stkr. Ungkvæg og Kalve og 1 Tyr af rød dansk Race og 5 Heste. Sidste Aar solgtes c. 40 Fedesvin.

Fjeldhøj ligger i et meget smukt Terræn og har mod SØ. en særlig smuk Udsigt over Fjorden. Jorderne er dels jævne og dels bakkede med Gaarden midt i Marken. Den er Arvefæste, men hørte forud til Rytterdistriktet. Den nuv. Ejer overtog den efter Ole Jeppesen, som havde faaet den efter sin Svigerfader, Peder Larsen, i hvis Families Eje Gaarden var i mange Aar.

Hovedb. ligger i den s. Side af Gaardspladsen og er opført af Bindingsværk med Straatag. Den n. og ø. Længe er af Grundmur og den v. er stampet Ler, alle med Straatage. I Ø. ligger et støbt Halvtags-hus med Paptag. — I Amtsstuens Bøger kaldes Gaarden »Fjeldhøj«.

Espeager, Sigerslevvester Sogn. Postforb. og St.: Frederikssund, hvortil c. 7 Km. Ejer: *Jens Peter Mortensen*, som overtog Gaarden i 1915, er født i Bjerrested 17. Juli 1873 og gift med *Kathrine Pedersen*, født i Melby 1868.

Matr.-Nr. 12a af Sigerslevvester. Hartkorn 4 Tdr. 1 Skp. 2 Fdkr. 2 $\frac{1}{4}$ Alb. Ejendomsskyld 29,000 Kr. Areal 68 Tdr. Ld., deraf Ager 59, Skov 8, Have og Gaardsplads 1. Agermarken drives i en 7 Marksdrift: benyttet Brak, 4 $\frac{1}{2}$ Td. Ld. Rug, Resten Hvede, Byg, Roer, Havre og 2aars Græs. Jordens Bonitet er af

blandet Beskaffenhed. Der holdes 16 Køer, 16 Stkr. Ungkvæg og Kalve og 1 Tyr af rød dansk Race, 5 Heste, 3 Plage og Føl. Sidste Aar solgtes c. 55 Fedesvin.

Espeager er Arvefæste, men hørte forudm under Frederiksborg Amts Rytterdistrikt. Jorderne er let bølgede med Gaarden nærmest ved sø. Side. Den nuv. Ejer købte den af Morten Petersen, som havde den i 33 Aar og var født paa Ejendommen.

Hovedb. ligger i den s. Side af Gaardspladsen og er opført af Grundmur, og v. Længe er støbt med Trimpel; de har begge Paptage. De andre Længer er af forskelligt Materiale og har Straatage, Svinestalden er af Grundmur med Jernbjælker og Cementstenstag.

Gørløsegaard, Gørløse Sogn. Postforb.: Gørløse, og St.: Slingerup, hvortil c. 3½ Km. Tlf. 14 over Gørløse Central. Gaarden ligger c. 10½ Km. fra Hillerød. Ejer: *Jens P. Jensen*, som overtog Gaarden i 1910, er født Melløse 5. Juli 1875 og gift med *Margrethe Jensen*, født i Nøddebo 25. Novbr. 1873.

Matr.-Nr. 6a m. fl. af Gørløse. Hartkorn 7 Tdr. 5 Skpr. 2 Fdkr. 2½ Alb. Ejendomsskyld 33,000 Kr. (efter Vurderingen i 1916 54,000 Kr.). Brandassurance for Bygningerne c. 17,000 Kr. Areal 58 Tdr. Ld., deraf Ager 50, Eng 7, Have og Gaardsplads 1. Agermarken drives i en 7 Marksdrift: Rug og Hvede efter



Gørløsegaard.

Halvbrak, Byg, Roer, Havre og 2½aars Græs. Jordens Bonitet er god Muld. Der holdes 16 Køer, 13 Stkr. Ungkvæg og Kalve og 1 Tyr af rød dansk Race, 5 Heste og 3 Plage og Føl. Sidste Aar solgtes c. 20 Fedesvin. Den halve Mælk sælges.

Gørløsegaard hørte tidligere til det nordsjællandske Rytterdistrikt, men den er nu Arvefæste. Jorderne er jævne med Gaarden midt paa den v. Side. — Den nuv. Ejer overtog den efter sin Svigerfader, Niels Jensen, som havde købt den af Postholder Lunddahl, Hillerød.

Niels Jensen har opbygget Gaarden 1893 efter Brand; tidligere laa Gaarden inde i Byen, hvor Forsamlingshuset laa; der var Gæstgiveri for 60—70 Aar siden, Kromanden hed Fr. Hansen. — Alle Bygningerne er opførte af Grundmur; Hovedb. har Cementstenstag, Avlsb. har Straatage. Der er eget Vandværk med Vindmotor.

Møllegaard, Gørløse Sogn. Postforb.: Gørløse, og St.: Borup, hvortil c. 3 Km. Tlf. 5 over Freerslev Central. Gaarden ligger c. 9 Km. fra Hillerød. Ejer: *Svend Rasmussen*, som overtog Gaarden i 1907, er født i Ølstykke 31. Jan. 1881 og gift med *Margrethe Petersen*, født i Kollerød 5. Maj 1886.

Matr.-Nr. 13 m. fl. af Gørløse. Hartkorn 7 Tdr. 1 Skp. 3 Fdkr. ¾ Alb. Ejendomsskyld 32,000 Kr. Brandassurance for Bygningerne c. 28,000 Kr. Areal 65 Tdr. Ld., deraf Ager 49½, Eng 7, kultiveret Eng 3, 4 Tdr. Ld. Udlod 3 Km. S. for Gaarden, Have og Gaardsplads 1½. Agermarken drives i en 7 Marks-

drift: Havre, benyttet Brak, Rug og Hvede, Byg, Roer, Havre og 1aars Græs. Udlodden dyrkes i fri Marksdrift; desuden dyrkes en Del til Frøavl af Hundegræs, Roefro m. m. Jordens Bonitet er overvejende lermuldet. Der holdes 14 Køer, 17 Stkr. Ungkvæg og Kalve og 1 Tyr af rød dansk Race. Der fedes en Del Stude og sælges 8 om Aaret. Der er 5 Heste og 4 Plage og Føl. Sidste Aar solgtes c. 40 Fedesvin.



Møllegaard.

Møllegaards Jorder er bølgede, og Gaarden ligger midt paa Hovedlodden. Den nuv. Ejer overtog den efter sin Fader, Poul Rasmussen, som havde købt den 1904 af Maren Nielsen.

Hovedb. er opført af Ejeren 1910 i Villastil med glaceret Cementstenstag. Alle Avlsb. er af Grundmur med Straatage. Den n. Længe er bygget af nuv. Ejer 1909, den s. Længe er den gamle Hovedb. og den v. Længe er c. 25 Aar gammel. Den lave Jord er indhegnet til Fæled, hvorfor der kun er een Græsmark.

Den nuv. Ejer er en bekendt Hesteopdrætter og har blandt andet faaet Ærespræmie for Hoppen »Gulla Møllegaard«. — Paa Ejendommen er Foreningshingsten »Skjold« opstaldet.

Skovgaard, Gørløse Sogn. Postforb. og St.: Slangerup, hvortil c. 4 Km. Gaarden ligger c. 10 Km. fra Hillerød. Ejerinde: Enkefru *Dorthea Larsen*, f. *Andersen*, som overtog Gaarden 1902 ved sin Mands, *Ole Larsens* Død, er født i Børstingerød 24. Juni 1851.

Matr.-Nr. 19a m. fl. af Gørløse. Hartkorn 6 Tdr. 7 Skpr. 1 Fdkr. $\frac{1}{4}$ Alb. Ejendomsskyld 30,000 Kr. Areal 65 Tdr. Ld., deraf Ager 54, Eng 8, Mose 2, Have og Gaardsplads 1. Agermarken drives i en 7 Marksdrift: Rug og Hvede efter Halvbrak, Byg, Roer, Havre og $2\frac{1}{2}$ aars Græs. Jordens Bonitet er overvejende lermuldet. Der holdes 14 Køer, 15 Stkr. Ungkvæg og Kalve og 1 Tyr af rød dansk Race, 5 Heste og 1 Plag. Sidste Aar solgtes c. 25 Fedesvin.

Skovgaard's Jorder er noget bakkede, men Gaarden ligger bekvemt midt i Marken. Ole Larsen var født paa Ejendommen og havde faaet den efter sin Fader, Lars Olsen, der ogsaa var barnefødt der.

Hovedb. ligger i den s. Side af Gaardspladsen og er opført af Grundmur og Bindingsværk med Straatag. Avlsb. er dels af Grundmur, dels af Bindingsværk med Straatage. De grundmurede Bygninger er opførte af Ole Larsen, Resten stammer fra Udskiftningen.

Ølstykke Herred.

Hampeland, Ølstykke Sogn. Postforb. og St.: Ølstykke, hvortil c. 2¼ Km. Gaarden ligger c. 11½ Km. fra Frederikssund. Ejerinde: Enkefru *Kirsten Andreassen, f. Pedersen*, som overtog Gaarden i 1901 ved hendes Mands, *Jens Andreassens* Død; Fruen er født i Kvinderup 29. Juni 1837. Matr.-Nr. 8a af Ølstykke. Hartkorn 6 Tdr. 2 Skpr. 2 Fdkr. 1 Alb. Ejendomsskyld 34,000 Kr. Brandassurance for Bygningerne c. 21,000 Kr. Areal 50 Tdr. Ld., deraf Ager 40, Eng og Mose 9, Have og Gaardsplads 1. Agermarken drives i en 8 Marksdrift: Havre, benyttet Brak, Rug og Hvede, Byg, Roer, Byg og 2aars Græs. Jordens Bonitet er overvejende Lermuld. Der holdes 18 Køer, 21 Stkr. Ungkvæg og Kalve og 1 Tyr af rød dansk Race, 4 Heste og 1 Plag. Sidste Aar solgtes c. 50 Fedesvin.

Hampeland er Arvefæste og var tidligere en af Gaardene paa det kongelige Ryttergods. Den nuv. Ejerindes afdøde Mand, *Jens Andreassen*, hvis Fædrengaard det var, havde faaet den efter sin Fader, *Andreas Olsen*.

Jorderne er ganske let bølgede; Halvdelen deraf hælder mod N. — Hovedb., der ligger mod S., og den n. Længe er af Grundmur med Rørtage; de 2 Sidelænger er af Bindingsværk. N. for den egentlige Gaardplan ligger en paptækket Trælade.

Egebjerg, Ølstykke Sogn. Postforb. og St.: Ølstykke, hvortil c. 2 Km. Gaarden ligger c. 11 Km. fra Frederikssund. Ejer: *Niels P. Larsen*, som overtog Gaarden i 1898, er født paa Ejendommen 12. Novbr. 1865 og gift med *Ane Margrethe Olsen*, født i Slagslunde 26. Marts 1868.

Matr.-Nr. 19a m. fl. af Ølstykke. Hartkorn 4 Tdr. 5 Skpr. 3 Fdkr. 2 Alb. Ejendomsskyld 31,000 Kr. Brandassurance for Bygningerne 23,500 Kr. Areal 59 Tdr. Ld., deraf Ager 40, Eng og Mose 18, Have og Gaardsplads 1. Agermarken drives i en 8 Marksdrift: Havre, benyttet Brak, Rug, Byg, Roer, Byg og 2aars Græs.



Egebjerg.

Jordens Bonitet er overvejende god Lermuld. Der holdes 14 Køer, 8 Stkr. Ungkvæg og Kalve og 1 Tyr af rød dansk Race, 4 Heste, 2 Plage og 2 Faar. Sidste Aar solgtes c. 35 Fedesvin.

Egebjerg ligger c. 2½ Km. N. for gamle Ølstykke. Gaarden var tidligere større end nu, idet Nabogaarden »Nygaard«s Jorder hørte ind under den. Den nuv. Ejer har overtaget Gaarden efter sin Fader, *Lars Larsen*, som selv havde den efter sin Fader, *Lars Olsen*.

Gaarden er Arvefæste paa det forlængst ophævede Rytterdistrikt. Den ligger bekvemt i sine let bakkede Jorder. 1909 har den nuv. Ejer efter en Brand opført de nystaaende Bygninger, der alle er af Grundmur med Teglstenstag paa Hovedb. og Straatage paa Avlsb. — Der er opsat Netlynafleder paa Gaarden, som tillige er forsynet med eget Vandværk, der drives af Vindmotor.

Nygaard, Ølstykke Sogn. Postforb. og St.: Ølstykke, hvortil c. 2 Km. Ejer: *Erik Jul. Hansen*, som overtog Gaarden 11. Juni 1915, er født i Hørsholm 18. Decbr. 1886 og gift med *Anna Jespersen*, født i Rønne paa Bornholm 24. Juli 1885.

Matr.-Nr. 9d af Ølstykke. Hartkorn 5 Tdr. 1 Skp. 2 Fdkr. 2½ Alb. Ejendoms-skyld 30,000 Kr. Brandassurance for Bygningerne c. 23,000 Kr. Areal 61½ Td. Ld., deraf Ager 46, Eng og Mose 15, Have og Gaardsplads ½. Agermarken drives i en 8 Marksdrift: Havre, Helbrak, Rug og Hvede, Byg, Roer, Byg og 2aars Græs.



Nygaard.

Jordens Bonitet er overvejende god Lermuld. Der holdes 20 Køer, 7 Stkr. Ungkvæg og Kalve og 1 Tyr af rød dansk Race, 4 Heste, 2 Plage og 1 Faar. Sidste Aar solgtes c. 50 Fedesvin.

Nygaard, der er Arvefæste, har faaet sit Navn af, at dens Jorder i sin Tid er udskilt fra Nabogaarden »Egebjerg«. Den ligger omtrent midtvejs mellem gml. Ølstykke og Sperrestrup tæt Ø. for Moserne ved Ølstykke, der før udgjorde en stor Sø, der kaldtes »Storesø«.

Den nuv. Ejer har købt Gaarden af Søren Andreasen, som havde haft den fra 1887. — Bygningerne er opførte af Grundmur med Asfalttag af Andreasens Formand, Grdr. Larsen. Jorderne er jævne og bekvemme.

Vejsten, Ølstykke Sogn. Postforb. og St.: Ølstykke, hvortil c. 2 Km. Forpagterens Tlf. 59 over Ølstykke Central. Gaarden ligger c. 9 Km. fra Frederiks-



Vejsten.

sund. Ejer: Sognefoged *Jens P. Hansen*. Forpagter er *Hans Rasmussen*, født i Snodstrup 27. Aug. 1884; han overtog Forpagtningen 1910.

Matr.-Nr. 1a m. fl. af Udlejre. Hartkorn 5 Tdr. 2 Skpr. 2 Fdkr. 1 Alb. Ejendomsskyld 30,000 Kr. Areal 50 Tdr. Ld., deraf Ager 37, Eng 12, Have og

Gaardsplads 1. Agermarken drives i en 9 Marksdrift: benyttet Brak, Rug og Hvede, Roer, Byg, Blandsæd, Kartoffler, Havre og 2aars Græs (hvoraf den ene benyttes til Avl af Frøgræs). Jordens Bonitet er dels Ler-, dels Sandmuld. Der holdes 12 Køer, 11 Stkr. Ungkvæg og Kalve og 1 Tyr af rød dansk Race, 4 Heste og 2 Plage. Sidste Aar solgtes c. 50 Fedesvin.

Vejsten hørte i sin Tid under Rytterdistriktet, men er nu forlængst bleven Arvefæste. Gaarden har sit Navn af, at den ligger umiddelbart ud til Landevejen, fra hvilken man over et lavt, pynteligt Gærde ser den smukke Hovedb. i Baggrunden af Gaardspladsen, der ved hver Side flankeres af en stor Længe. Indgangen til Hovedb. forskønnes yderligere af to tæt op til Bygningen staaende, høje Træer.

Alle Bygningerne er af Grundmur og tækkede med Rør og Straa. De noget bølgeformede Jorder strækker sig mod V.

Søholm, Ølstykke Sogn. Postforb. og St.: Ølstykke, hvortil c. 3 Km. Ejer: *Niels Mortensen*, som overtog Gaarden i 1894, er født i Slagslunde 12. Septbr. 1853 og gift med *Karen Larsen*, født i Udlejre 25. Febr. 1871.

Matr.-Nr. 6a m. fl. af Udlejre. Hartkorn 5 Tdr. 1 Skp. 2 Fdkr. 1¼ Alb. Ejendomsskyld 30,000 Kr. Brandassurance for Bygningerne c. 24,000 Kr. Areal 50 Tdr. Ld., deraf Ager 46, Mose 3, Have og Gaardsplads 1. Agermarken drives i



Søholm.

en 8 Marksdrift: Havre, benyttet Brak, Rug og Hvede, Byg, Roer, Havre og 2aars Græs. Jordens Bonitet er af blandet Beskaffenhed. Der holdes 15 Køer, 9 Stkr. Ungkvæg og Kalve og 1 Tyr af rød dansk Race, 4 Heste og 2 Plage. Sidste Aar solgtes c. 50 Fedesvin.

Søholm har den nuv. Ejer købt af sin Onkel, Jørgen Larsen, som havde giftet sig den til med Enken efter Ole Nielsen, hvis Fædrenegaard det var.

Hovedb., der ligger mod S., er opført 1911 i Villastil af Grundmur med sortglaceret Tegltag. Den n. og ø. Længe er af Granit med Rørtage, den v. Længe og Svinestalden er af støbt Mur, opført 1908. — Gaarden er Arvefæste, siden Rytterdistriktet blev nedlagt.

Værebrogård, Ølstykke Sogn. Postforb. og St.: Ølstykke, hvortil c. 3½ Km. Tlf. 31² over Ølstykke Central. Gaarden ligger c. 11 Km. fra Frederikssund. Ejer: *H. P. Jørgensen*, som overtog Gaarden i 1892, er født paa Værebro Mølle 12. Maj 1864 og gift med *Karen Olsen Sylvest*, født i Sigerslevvester 2. Juni 1869.

Matr.-Nr. 10 m. fl. af Svedstrup. Hartkorn 4 Tdr. 7 Skpr. 3 Fdkr. 1 Alb. Ejendomsskyld 29,000 Kr. Brandassurance for Bygningerne 19,500 Kr. Areal 69½ Td. Ld., deraf Ager 52, Eng indhegnet til Græsning 16, Veje og Skel ½, Have og Gaardsplads 1. Agermarken drives i en 7 Marksdrift: Havre, Helbrak, Rug, Roer, Blandsæd, Byg og 1aars Græs; dog dyrkes 3 Tdr. Ld. udenfor den egentlige Drift med Lucerne. Jordens Bonitet er letmuldet. Engen er fortrinlig Græsjord, saa hele Besætningen gaar løs om Sommeren. Der holdes 16 Køer,

14 Stkr. Ungkvæg og Kalve og 1 Tyr af rød dansk Race, 4 Heste og 4 Plage og Føl. Sidste Aar solgtes c. 35 Fedesvin.

Værebroggaard og Værebro Mølle tilhørte i sin Tid den nuv. Ejers Fader, der til Arealet til Møllegaarden købte en Del Parceller af Svedstrups Jorder. Den nuv. Ejers Broder, Carl Jørgensen, købte hele den store, samlede Ejendom af sin Moder,



Værebroggaard.

men solgte 7 Aar senere de nu til Værebroggaard hørende Jorder til sin Broder, der da grundlagde Gaarden.

Ejeren opførte Avlsb. dels af Grundmur, dels af støbt Mur med Paptage. Hovedb. havde hans Fader tidligere opført til Bageri, men den nuv. Ejer har nu tilbygget og omforandret den tidligere Bageribygning, der ligger i Nordsiden af Gaardspladsen, helt af Grundmur med Spaantag. — Jorderne er let bølgede med Fald mod S. ned til Engen.

Paa Gaarden findes en værdifuld Hestebesætning af Frederiksborgrace, bl. a. den bekendte Hoppe »Ester Værebro«, der ved de samvirkende sjællandske Landboforeningers Fællesskue i København 1913 blev tilkendt 1. Præmie og Ærespræmie, og saaledes f. T. maa anses for Sjællands bedste Frederiksborghoppe.

Frodebjerggaard, Ølstykke Sogn. Postforb. og St.: Ølstykke, hvortil c. 3 Km. Gaarden ligger c. 10½ Km. fra Frederikssund. Ejer: *Anders Peter Andreasen*, som overtog Gaarden i 1904, er født paa Ejendommen 5. Oktbr. 1881 og gift med *Karen Marie Jensen*, født i Ølstykke Sogne 25. Aug. 1881.

Matr.-Nr. 7a af Svedstrup. Hartkorn 4 Tdr. 7 Skpr. 2 Fdkr. 2 Alb. Ejendomsskyld 31,000 Kr. Brandassurance for Bygningerne 23,990 Kr. Areal 60 Tdr. Ld., deraf Ager 51¼, Eng og Mose 7, Have og Gaardsplads 1¼. Agermarken drives i en 8 Marksdrift: Havre, benyttet Brak, Vintersæd, Byg, Roer, Blandsæd og 2aars Græs. Jordens Bonitet er af blandet Beskaffenhed. Der holdes 15 Køer, 12 Stkr. Ungkvæg og Kalve og 1 Tyr af rød dansk Race, 4 Heste og 2 Plage. Sidste Aar solgtes c. 45 Fedesvin.

Frodebjerggaard, der har hørt under det forlængst ophævede Rytterdistrikt, er nu Arvefæste. Gaarden ligger c. 1 Km. SØ. for Svedstrup i det kønne kuperede Terræn ved Roskilde Landevej lige Ø. for denne. Jorderne er bakkede med Gaarden centralt beliggende. Alle Bygningerne er af Grundmur med Rørtage. V. for Gaarden ligger en lille Dam.

Petroleumsmotor til Drift af de faste Maskiner og af Gaardens eget Vandværk er installeret.

Sandbjerg, Stenløse Sogn. Postforb. og St.: Stenløse, hvortil c. 5 Minutters Gang. Gaarden ligger c. 14 Km. fra Frederikssund. Ejerinde: *Enkefru Louise Nilausen*, f. *Leisner*, som overtog Gaarden i 1906 ved sin Mands, *And. P. Nilausens* Død, er født i Drøsselbjerg 30. Juni 1864.

Matr.-Nr. 6a m. fl. af Stenløse. Hartkorn 5 Tdr. 2 Skpr. Ejendomsskyld

30,000 Kr. Areal 47½ Td. Ld., deraf Ager 36, Eng og Mose 7, udyrkede Høje og Dysser 3½, Have og Gaardsplads 1. Agermarken drives i en 7 Marksdrift: Rug og Hvede efter Halvbrak, Byg, Roer og Kartoffler, Havre og 2½aars Græs. Jordens Bonitet er af blandet Beskaffenhed. Der holdes 11 Køer, 10 Stkr. Ungkvæg og Kalve og 1 Tyr af rød dansk Race, 5 Heste og 2 Faar. Sidste Aar solgtes c. 35 Fedesvin.

Sandbjerg er Arvefæste, som de allerfleste gamle Ryttergaarde blev det, da Rytterdistriktet ophævedes. Den nuv. Ejerindes afdøde Mand, And. P. Nilausen, var født paa Ejendommen og overtog den efter sin Stedfader, Jørgen Hansen, som havde tilgiftet sig den, efter at den nuv. Ejers rette Fader var afdød.

Bygningerne er hovedsagelig af Bindingsværk med klinede Lervægge og Rørtage. Svinestalden er af Grundmur. — Jorderne, der er bakkede, ligger delt paa forskellige Steder.

Møbjerg, Stenløse Sogn. Postforb. og St.: Stenløse, hvortil c. 7 Minutters Gang. Gaarden ligger c. 14 Km. fra Frederikssund. Ejer: *Ole Peter Larsen*, som overtog Gaarden i 1902, er født paa Ejendommen 11. Novbr. 1869 og gift med *Maren Larsen*, født i Raabye 28. Febr. 1879.

Matr.-Nr. 5a m. fl. af Stenløse. Hartkorn 3 Tdr 2 Fdkr. ½ Alb. Ejendomsskyld 30,000 Kr. Brandassurance for Bygningerne c. 20,000 Kr. Areal 34 Tdr. Ld., deraf Ager 25, Eng og Mose 8, Have og Gaardsplads 1. Agermarken drives i en 8 Marksdrift: Havre, benyttet Brak, Rug og Hvede, Byg, Roer og Kartoffler, Byg og 2aars Græs. Eng og Mose drives i 5 Marksdrift: Rug, Roer, Byg eller Havre og 2aars Græs. Jordens Bonitet er Iermuldet. Der holdes 8 Køer og 8 Stkr. Ungkvæg og Kalve af rød dansk Race og 2 Heste. Sidste Aar solgtes c. 40 Fedesvin, 6 Grisesøer og c. 70 Maanedsgriise.

Møbjerg er siden Udskiftningen Arvefæste. Den nuv. Ejer har faaet den efter sin Fader, Lars Larsen, som havde købt den i 1861.

Hovedb. er opført 1911 af Grundmur med sortglaceret Tegltag. De 3 Avlsb. var af Bindingsværk med Straatage, men Ejeren opførte i 1915 en ny ø. og s. Længe, begge af Grundmur med Straatage. I 1902 var en grundmuret, straatækket Svinestald bygget Ø. for den egentlige Gaardplan. — Jorderne strækker sig mod S. over et bakket Terræn.

Sanddal, Stenløse Sogn. Postforb. og St.: Stenløse, hvortil c. 5 Minutters Gang. Tlf. 7 over Stenløse Central. Gaarden ligger c. 14 Km. fra Frederikssund.



Sanddal.

Ejerinde: Enkefru *Hanne Hansen*, f. *Jørgensen*, som overtog Gaarden i 1897 ved sin Mands, *Hans P. Hansens* Død, er født i Karlslunde 29. Marts 1863.

Matr.-Nr. 11a m. fl. af Stenløse. Hartkorn 6 Tdr. 5 Skpr. 1 Fdkr. 1½ Alb. Ejendomsskyld 32,000 Kr. Areal 52 Tdr. Ld., deraf Ager 42, Eng og Mose 9,

Have og Gaardsplads 1. Agermarken drives i en 9 Marksdrift: Havre, Brak, Rug og Hvede, Roer, Byg, Kartoffler, Byg og 2aars Græs. Jordens Bonitet er lermuldet. Der holdes 14 Køer, 9 Stkr. Ungkvæg og Kalve og 1 Tyr af rød dansk Race, 4 Heste og 1 Plag. Sidste Aar solgtes c. 30 Fedesvin.

S a n d d a l ligger tæt NV. for Byens Kirke. Den nuv. Ejerindes afdøde Mand var født paa Ejendommen og havde faaet den efter sin Fader, Peder Hansen, som ogsaa havde faaet Gaarden ved Arv, idet det er en Slægtgaard. Den er nu Arvefæste, men var før Nedlæggelsen af Rytterdistriktet Livsfæste.

Hovedb., den ø. Længe og Svinestalden er af Grundmur, de 2 andre Avlslænger af Bindingsværk, alt tækket med Rør og Straa. — Jorderne skraaner ned mod S., og der løber en Bæk igennem dem.

Bauneholm, Stenløse Sogn. Postforb. og St.: Stenløse, hvortil c. 1 Km. Gaarden ligger c. 13½ Km. fra Frederikssund. Ejer: *Søren Hansen*, som overtog Gaarden i 1900, er født paa Ejendommen 21. Maj 1846.

Matr.-Nr. 12a af Stenløse. Hartkorn 7 Tdr. 5 Skpr. 2 Fdkr. 1¼ Alb. Ejendomsskyld 33,000 Kr. Brandassurance for Bygningerne c. 16,000 Kr. Areal 78 Tdr. Ld., deraf Ager 64, Eng 13, Have og Gaardsplads 1. Agermarken drives i en 7 Marksdrift: Helbrak, Rug, Byg, Roer, Havre og 2aars Græs. Jordens Bonitet er



Bauneholm.

overvejende Lermuld. Der holdes 14 Køer, 6 Stkr. Ungkvæg og Kalve og 1 Tyr af rød dansk Race, 5 Heste og 2 Plage. Sidste Aar solgtes c. 20 Fedesvin.

B a u n e h o l m er en tidligere Ryttergaard, nu Arvefæste. Den nuv. Ejer har overtaget Gaarden efter sin Stedfader, Jørgen Andreasen, som havde faaet den efter Ejerens Fader, Hans Sørensen, som havde faaet den ved at ægte sin første Kone, hvis Fædrenggaard det var.

Størsteparten af Hovedb. er ligesom de to Sidelænger af Bindingsværk, medens den s. Længe og Svinestalden er af Grundmur; alle Bygningerne har Straatage. — Jorderne er noget bakkede; de ligger væsenlig V. for Gaarden.

Klodgaard, Stenløse Sogn. Postforb. og St.: Stenløse, hvortil c. 2 Km. Tlf. 28 over Stenløse Central. Gaarden ligger c. 15 Km. fra Frederikssund. Ejer: Sogneraadformand *Peter M. Petersen*, som overtog Gaarden i 1892, er født i Stenløse 24. Decbr. 1863.

Matr.-Nr. 13a af Stenløse. Hartkorn 6 Tdr. 1 Fdkr. 2 Alb. Ejendomsskyld 30,000 Kr. Brandassurance for Bygningerne c. 16,000 Kr. Areal 57 Tdr. Ld., deraf Ager 49, Eng og Mose 7, Have og Gaardsplads 1. Agermarken drives i en 9 Marksdrift: Helbrak, Rug og Hvede, Byg, Roer, Byg, Roer og Staldfoder, Havre og 2aars Græs. Jordens Bonitet er overvejende Lermuld. Der holdes 15 Køer, 9 Stkr. Ungkvæg og Kalve og 1 Tyr af rød dansk Race, 4 Heste, 2 Plage og 4 Faar. Sidste Aar solgtes c. 50 Fedesvin.

K l o d g a a r d ligger c. 1½ Km. S. for Byen. Den nuv. Ejer af Arvefæstet har overtaget Gaarden efter sin Svigerfader, Jens Jensen, som var født paa Ejendommen,

som han havde faaet efter sin Fader, som ogsaa hed Jens Jensen. Denne havde ogsaa taget Gaarden i Arv efter sin Fader, Jens Gudmandsen, der havde ægtet Jens Hansens Enke.

Bygningerne er hovedsagelig af Grundmur med Rørtage. Mod Ø. ligger dog en Svinestald af Granit og Bindingsværk med Straatag.

Aagaard, Stenløse Sogn. Postforb. og St.: Stenløse, hvortil c. 2 Km. Gaarden ligger c. 15½ Km. fra Frederikssund. Ejer: *Niels P. Andreassen*, som overtog Gaarden i 1885, er født i Lille Rørbæk 26. Decbr. 1863 og gift med *Anna Larsen*, født i Store Rørbæk 20. Aug. 1865.

Matr.-Nr. 15a m. fl. af Stenløse. Hartkorn 5 Tdr. 2 Skpr. 1 Fdkr. 1¼ Alb. Ejendomsskyld 28,000 Kr. Brandassurance for Bygningerne c. 16,000 Kr. Areal 51 Tdr. Ld., deraf Ager 40, Eng og Mose 10, Have og Gaardsplads 1. Agermarken drives i en 8 Marksdrift: Havre, benyttet Brak, Rug, Byg, Roer, Havre og 2aars Græs. Jordens Bonitet er Iermuldet. Der holdes 10 Køer, 9 Stkr. Ungkvæg og Kalve og 1 Tyr af rød dansk Race, 4 Heste, 2 Plage og 2 Faar. Sidste Aar solgtes 6 Grisesøer.

Aagaard er Arvefæste og ligger c. 1½ Km. S. for Stenløse. Dens Jorder er jævne og ligger godt samlede om Gaarden, der er helt af Grundmur og Granit med Straatage. — Som alle andre Arvefæstegaarde paa disse Egne har den i fordums Dage hørt under det kgl. Rytterdistrikt.

Lindendal, Stenløse Sogn. Postforb. og St.: Stenløse, hvortil c. 1 Km. Gaarden ligger c. 15 Km. fra Frederikssund. Ejer: *Carl Nielsen*, som overtog Gaarden i 1905, er født i Melløse 5. April 1872 og gift med *K. Jørgensen*, født i Lille Lyngby 29. Septbr. 1872.

Matr.-Nr. 16a af Stenløse. Hartkorn 5 Tdr. 1¼ Alb. Ejendomsskyld 30,000 Kr. Brandassurance for Bygningerne c. 18,000 Kr. Areal 50 Tdr. Ld., deraf Ager 42, Eng og Mose 7, Have og Gaardsplads 1. Agermarken drives i en 7 Marksdrift: Havre, benyttet Brak, Rug og Hvede, Roer, Byg og 2aars Græs. Jordens Bonitet er god Iermuld. Der holdes 12 Køer, 12 Stkr. Ungkvæg og Kalve og 1 Tyr af rød dansk Race, 4 Heste og 2 Plage. Sidste Aar solgtes c. 35 Fedesvin.

Lindendal, der er Arvefæste, ligger 1 Km. S. for Stenløse. Den nuv. Ejer har købt Gaarden af Hendrik Pedersen, som havde faaet den af sin Svigerfader.

Bygningerne er dels af Grundmur, dels af Bindingsværk og dels af Granit med Straatage. — Jorderne er bakkede for 2 Markers Vedkommende, for Resten jævne.

Holmsted, Stenløse Sogn. Postforb. og St.: Stenløse, hvortil c. 1½ Km. Gaarden ligger c. 13 Km. fra Frederikssund. Ejer: *Carl V. Nielsen Barkhus*, som overtog Gaarden 11. Marts 1913, er født i Stokkemarke paa Lolland 14. Decbr. 1879 og gift med *Marie Pedersen*, født i København 9. April 1878.

Matr.-Nr. 17a m. fl. af Stenløse. Hartkorn 6 Tdr. 1 Skp. 3 Fdkr. 2¼ Alb. Ejendomsskyld 31,000 Kr. Brandassurance for Bygningerne c. 16,000 Kr. Areal 62½ Td. Ld., deraf Ager 51½, Eng og Mose 10, Have og Gaardsplads 1. Agermarken drives i en 7 Marksdrift: Havre, Staldfoder og Kartofler, 6rd. Byg, Rug, Roer, Byg og 1aars Græs. Jordens Bonitet er Iermuldet. Der holdes 12 Køer, 18 Stkr. Ungkvæg og Kalve og 1 Tyr af rød dansk Race, 4 Heste og 2 Plage. Sidste Aar solgtes c. 40 Fedesvin.

Holmsted er Arvefæste. Gaarden ligger lavt bag et højt Bakkedrag i det flade Terræn ved Mosen c. 1½ Km. SV. for Stenløse. — Jorderne skraaner jævnt mod S. med Gaarden midt paa Arealet. — Hovedb. og den ø. Længe er af Bindingsværk, 2 Avlsb. af Grundmur er opførte 1873, og endelig er Svinestalden af Granit.

Den nuv. Ejer har købt Gaarden af Jacob Corydon, som havde købt den af Enkefru Kirsten Pedersen, f. Jensdatter.

Kildebækgaard, Stenløse Sogn. Postforb. og St.: Stenløse, hvortil c. 1½ Km. Gaarden ligger c. 13 Km. fra Frederikssund. Ejerinde: Enkefru *Ane Kristine Hansen*, f. *Petersen*, som overtog Gaarden i 1911 ved hendes Mands, *A. P. Hansens Død*, er født paa Ejendommen 3. Juni 1869.

Matr.-Nr. 18a af Stenløse. Hartkorn 6 Tdr. 2¼ Alb. Ejendomsskyld 31,500 Kr. Brandassurance for Bygningerne 18,680 Kr. Areal 78 Tdr. Ld., deraf Ager 63, Eng og Mose 14, Have og Gaardsplads 1. Agermarken drives i en 7 Marksdrift: Helbrak, Rug og Hvede, Roer, Byg, Havre og 2aars Græs. En Del af Engen drives ligeledes. Jordens Bonitet er overvejende lidt letmuldet paa Grusunderlag.



Kildebækgaard.

Der holdes 11 Køer, 13 Stkr. Ungkvæg og Kalve og 1 Tyr af rød dansk Race, 4 Heste, 4 Plage og Føl og 2 Faar. Sidste Aar solgtes c. 30 Fedesvin.

Kildebækgaard, der i Amtsstuens Bøger kaldes »Koldsbæk«, har sine Navne fra en ved Gaarden tæt forbiflydende Bæk. Gaarden har været Ryttergaard i gamle Dage, men er forlængst bleven Arvefæste. Den ligger paa sine jævne, men høje Jorder c. 1½ Km. SV. for Stenløse, og den nuv. Ejerindes afdøde Mand havde den efter sin Fader, Peder Larsen, som havde købt den ved Auktion.

Hovedb. og den s. Længe (Staldlængen) er af Grundmur, de to andre Avlsb. er af Bindingsværk, og Svinestalden af Granit, alle tækkede med Straa.

Gyldenhøj, Stenløse Sogn. Postforb. og St.: Stenløse, hvortil c. 1½ Km. Gaarden ligger c. 13 Km. fra Frederikssund. Ejer: *Carl Fr. Mortensen*, som overtog Gaarden 1. Juli 1908, er født i Ølstykke 5. Oktbr. 1876 og gift med *Karen Petersen*, født i Ørby 11. Oktbr. 1873.



Gyldenhøj.

Matr.-Nr. 21 af Stenløse. Hartkorn 5 Tdr. 7 Skpr. 1 Fdkr. 1½ Alb. Ejendomsskyld 31,000 Kr. Brandassurance for Bygningerne c. 22,000 Kr. Areal 55 Tdr. Ld., deraf Ager 50, Eng 2, Mose 2, Have og Gaardsplads 1. Agermarken drives i en 7 Marksdrift: Havre, Brak, Vintersæd, Byg, Roer, Byg og 1aars Græs. Jordens Bonitet er overvejende Lermuld. Der holdes 15 Køer, 12 Stkr. Ungkvæg og Kalve og 1 Tyr af rød dansk Race, 4 Heste og 2 Plage. Sidste Aar solgtes c. 50 Fedesvin.

Gylden høj, der ligger i det sø. Hjørne af sine jævne Jorder — en enkelt Bakke er der kun —, som skraaner ned mod Gaarden, har den nuv. Ejers Svigerfader, A. Petersen, i sin Tid købt ved Auktion efter Hans Hansen. Gaarden har hørt under Rytterdistriktet, men er nu Arvefæste.

Hovedb. og 3 Avlsb. er af Grundmur med Straatage. Svinestalden er af Granit, og mod S. er en paptækket Trælade sammenbygget med den s. Lønge.

Rosenbakke, Stenløse Sogn. Postforb. og St.: Stenløse, hvortil c. 1 Km. Tlf. 29 over Stenløse Central. Gaarden ligger c. 14 Km. fra Frederikssund. Ejer. Sognefoged *Hans P. Mathiasen*, som overtog Gaarden i 1900, er født paa Stenløse 6. Juni 1867 og gift med *Karen Johanne*, født sammesteds 19. Novbr. 1875.

Matr.-Nr. 28a af Stenløse. Hartkorn 5 Tdr. 3 Skpr. $\frac{1}{4}$ Alb. Ejendomsskyld 33,000 Kr. Brandassurance for Bygningerne 22,800 Kr. Areal 48 Tdr. Ld., deraf Ager 39, Eng og Mose 8, Have og Gaardsplads 1. Agermarken drives i en 8 Marksdrift: Rug og Hvede efter Halvbrak, Byg, Roer og Kartoffler, Havre, Byg og



Rosenbakke.

1½ aars Græs; den 8. Mark drives for sig selv med Lucerne, Staldfoder og fleraarigt Græs. Jordens Bonitet er god, frugtbar Lermuld. Der holdes 14 Køer, 14 Stkr. Ungkvæg og Kalve og 1 Foreningstyr af rød dansk Race, 4 Heste, 2 Plage og 4 Faar. Sidste Aar solgtes c. 80 Fedesvin.

Rosenbakke blev i meget lang Tid kaldet »Stiesager«, fordi en Sti gik over 4 af dens lange Agre. Nu har den nuv. Ejer taget dens gamle Navn op. Gaarden ligger meget højt med vid Udsigt til alle Sider. Den er Arvefæste siden Rytterdistriktet blev nedlagt. Den nuv. Ejer har købt Gaarden af Jens Andersen, som havde den efter sin Fader, Anders Jensen.

Jorderne er noget bakkede; de ligger Ø. for Gaarden, som er helt af Grundmur med Stentag paa Hovedb. og Straatage paa Avlsb.

Kildeholm, Stenløse Sogn. Postforb. og St.: Stenløse, hvortil c. 4 Km. Gaarden ligger c. 14 Km. fra Frederikssund. Ejer: *Anders Rasmussen*, som overtog Gaarden i 1873, er født paa Ejendommen 6. Juni 1848 og gift med *Johanne Hansen*, født i Stenløse 23. Novbr. 1846. Gaarden er bortforpagtet til *O. Andersen*, født i Slagslunde 23. Juli 1886.

Matr.-Nr. 6a m. fl. af Stenlille. Hartkorn 6 Tdr. 7 Skpr. 2 Fdkr. $2\frac{1}{4}$ Alb. Ejendomsskyld 34,000 Kr. Areal 62 Tdr. Ld., deraf Ager 56, Eng 5, Have og Gaardsplads 1. Agermarken drives i en 7 Marksdrift: benyttet Brak, Rug, Byg, Roer og Kartoffler, Havre og 2aars Græs. Jordens Bonitet er overvejende Lermuld. Der holdes 12 Køer, 9 Stkr. Ungkvæg og Kalve og 1 Tyr af rød dansk Race, 5 Heste, 2 Plage. Sidste Aar solgtes c. 20 Fedesvin.

Kildeholm ligger c. 1 Km. Ø. for Stenlille. Den er en af de fordums Ryttergaarde, som nu alt længe har været Arvefæste. Den nuv. Ejer har faaet Gaarden efter sin Fader, Rasmus Sørensen, som havde den efter sin Svigerfader, Ole Hansen.

Hovedb. ligger mod S. og er af Bindingsværk med udbygget Forstue ud mod Gaardsiden. Avlsb. er alle af Grundmur, og alt er straatækket. — Gaarden ligger midt i Marken, der skraaner opad mod N. og nedad mod Ø.

Stiesholm, Stenløse Sogn. Postforb. og St.: Viksø, hvortil c. 3 Km. Tlf. 8 over Søsøm Central. Gaarden ligger c. 15½ Km. fra Frederikssund. Ejer: *Nicolaj Mogensen*, som overtog Gaarden i 1911, er født paa Ejendommen 26. Maj 1886 og gift med *Kristine Andersen*, født i Ølgod Sogn 13. Juli 1887.

Matr.-Nr. 7a m. fl. af Søsøm. Hartkorn 5 Tdr. 3 Fdkr. Ejendomsskyld 28,000 Kr. Brandassurance for Bygningerne c. 20,000 Kr. Areal 47 Tdr. Ld., deraf Ager 31, Eng 11, Mose 2, Sølod til Engen 2, Have og Gaardsplads 1. Agermarken drives i en fri Marksdrift: tidlige Kartoffler og Kaalroer, Vinterbyg, Rug, Roer, Byg, Roer og Havre. 3 Tdr. Ld. dyrkes med Lucerne. Jordens Bonitet er lerblandet Muld paa Underlag af sandblandet Ler. Der holdes 14 Køer, 10 Stkr. Ungkvæg og Kalve og 1 Tyr af rød dansk Race, 3 Heste, 1 Plag. Sidste Aar solgtes c. 100 Fedesvin.

Stiesholm er Arvefæste. Den ligger i Søsøm og er helt af Grundmur. Gaarden er Arvefæste siden Rytterdistriktet blev ophævet.

Alle Bygningerne er ret nye, idet Hovedb. er opført 1881, den ø. Længe 1887, den v. Længe 1895, Svinestalden 1914 og Hovedb. gennemrestaureret 1915. Gaarden er aaben mod S. — Jorderne er bakkede for 10 Tdr. Ld.s Vedkommende, medens Resten er fladt og strækker sig mod NV. Elektrisk Lys og Kraft er indlagt.

Ravnsborg, Stenløse Sogn. Postforb. og St.: Viksø, hvortil c. 4 Km. Tlf. 45 over Søsøm Central. Ejer: *Christian Mortensen*, som overtog Gaarden i 1911, er født i Bjerrested 5. Febr. 1875 og gift med *Kristine Andreassen*, født i Søsøm 5. Jan. 1882.

Matr.-Nr. 13a m. fl. af Søsøm. Hartkorn 4 Tdr. 5 Skpr. 2¼ Alb. Ejendoms-skyld 28,000 Kr. Brandassurance for Bygningerne 18,500 Kr. Areal 63 Tdr. Ld., deraf Ager 53, Eng og Mose 9, Have og Gaardsplads 1. Agermarken drives i en 7 Marksdrift: benyttet Brak, Rug og Hvede, Havre, Roer og Kartoffler, Byg, Bland-



Ravnsborg.

sød og 1aars Græs. Jordens Bonitet er af blandet Beskaffenhed. Der holdes 16 Køer, 9 Stkr. Ungkvæg og Kalve og 1 Tyr af rød dansk Race, 4 Heste, 2 Plage og 2 Faar. Sidste Aar solgtes c. 50 Fedesvin.

Ravnsborg kaldes for det meste paa Egnen »Ravnsbjerg«, i Amtstuens Bøger »Ravnbjerg«. Gaarden er Arvefæste og ligger c. 1¼ Km. Ø. for Søsøm By. Den nuv. Ejer har købt den af Christoffer Nielsen, som 6 Aar før havde købt den af Dyrslæge Hendriksen, der havde den efter sin Svigerfader.

Alle Bygningerne er af Grundmur undtagen Svinestalden, der er af Granit, og et ældre Materialhus og Tørvehus, der er af Bindingsværk; alle har Straatage. Gaarden har sit eget Vandværk, som drives af en Vindmotor. Jorderne ved Gaarden er jævne, dog med en enkelt Bakke mod S. ved Mosen.

Vasehøj, Viksø Sogn. Postforb. og St.: Viksø, hvortil c. ½ Km. Gaarden ligger c. 16 Km. fra Frederikssund. Ejer: *Georg Groot*, som overtog Gaarden i

1911, er født i Skørring Sogn 1. Oktbr. 1867 og gift med *Christine Nielsen*, født i Serritslev, Fyen, 29. Oktbr. 1873.

Matr.-Nr. 13d af Viksø. Hartkorn 4 Tdr. 1 Fdkr. $\frac{1}{4}$ Alb. Ejendomsskyld 32,000 Kr. Brandassurance for Bygningerne c. 16,000 Kr. Areal 43 Tdr. Ld., deraf Ager 32, Eng 10, Have og Gaardsplads 1. Agermarken drives i en 7 Marksdrift: Havre, 6rd. Byg, Vintersæd, Roer og Kartoffler, Byg, Byg og 1aars Græs. Jordens Bonitet er lermuldet. Der holdes 12 Køer, 10 Stkr. Ungkvæg og Kalve og 1 Tyr af rød dansk Race, 3 Heste, 1 Plag og 4 Faar. Mælken sælges.

Vasehøj er en af de Ryttergaarde, som ved Udskiftningen solgtes til Arvefæste. Den nuv. Ejer har købt Gaarden af Grosserer Holm, som havde købt den af Rasmus Rasmussen.

Gaardspladsen er aaben mod N. Bygningerne er af Grundmur, med Kvist og Rørtag paa Hovedb., Trimpel og Paptage paa den v. Længe og Svinestalden og ellers Straatage. — Jorderne, som er noget bølgeformede, strækker sig mod S. og V.

Christianslyst, Gandløse Sogn. Postforb. og St.: Maaløv, hvortil c. $7\frac{1}{2}$ Km. Tlf. 33 over Gandløse Central. Gaarden ligger c. 17 Km. fra Hillerød. Ejer: *Jens P. Mathiasen*, som overtog Gaarden i 1898, er født i Stenløse 7. Oktbr. 1858 og gift med *Kirstine Pedersen*, født paa Ejendommen 3. Juli 1854.

Matr.-Nr. 8a af Gandløse. Hartkorn 5 Tdr. 3 Skpr. 3 Fdkr. $1\frac{1}{4}$ Alb. Ejendomsskyld 28,000 Kr. Brandassurance for Bygningerne 23,900 Kr. Areal 50 Tdr. Ld., deraf Ager 43, Mose 6, Have og Gaardsplads 1. Agermarken drives i en 7 Marksdrift: 6rd. Byg, Rug og Hvede, Byg og Staldfoder, Roer og Kartoffler,



Christianslyst.

Havre og 2aars Græs. Jordens Bonitet er dels ler-, dels sandmuldet. Der holdes 14 Køer, 10 Stkr. Ungkvæg og Kalve og 1 Tyr af rød dansk Race, 5 Heste og 3 Plage og Føl. Sidste Aar solgtes c. 50 Fedesvin.

Christianslyst har den nuv. Ejer overtaget efter sin Svigerfader, Peder Jensen, der havde giftet sig den til. Gaarden er Arvefæste, men har i gammel Tid hørt under Ryttergodset.

Hovedb. ligger mod S. og er af Grundmur med Straatag ligesom den n. Længe; den v. Længe er opført 1906 af Grundmur med Trimpel og Paptag; den ø. Længe er dels af Grundmur, dels af Bindingsværk med Straatag, og endelig er der mod Ø. en rummelig, paptækket Trælade og en grundmuret, straatækket Svinestald. Gaarden ligger midt paa sine flade Jorder i smukke Omgivelser ved Vejen til Lyngø.

Liselund, Gandløse Sogn. Postforb. og St.: Maaløv, hvortil c. 7 Km. Tlf. 23 over Gandløse Central. Gaarden ligger c. $17\frac{1}{2}$ Km. fra Hillerød. Ejer: *Lars Peter Andersen*, som overtog Gaarden i 1904, er født i Farum 12. Novbr. 1875 og gift med *Marie Simonsen*, født i Uggerløse 12. Aug. 1881.

Matr.-Nr. 13a m. fl. af Gandløse. Hartkorn 6 Tdr. 6 Skpr. 2 Fdkr. $\frac{1}{4}$ Alb. Ejendomsskyld 31,000 Kr. Brandassurance for Bygningerne 23,900 Kr. Areal 68 Tdr. Ld., deraf Ager 40, Kulturreng 15, Mose 12, Have og Gaardsplads 1.

Agermarken drives i en 7 Marksdrift: benyttet Brak, Rug, Byg, Roer, Havre og 2aars Græs. Jordens Bonitet er Sandmuld. Der holdes 16 Køer, 14 Stkr. Ungkvæg og Kalve og 1 Tyr af rød dansk Race, 4 Heste og 4 Plage og Føl. Sidste Aar solgtes c. 60 Fedesvin.



Liselund.

Liselund, der er Arvefæste, har den nuv. Ejer opbygget, efter at han havde købt den i nedbrændt Stand af Alb. Jensen, der tidligere havde købt af Hans Drewsen, hvis Slægt den længe havde tilhørt.

Bygningerne er af Grundmur, Hovedb. med Skifertag og Avlsb. med Trimpel og Paptage; mod Ø. er opført en paptækket Bræddelade. — Jorderne er ret flade; de strækker sig mod SØ.

Dyrehavegaard, Gandløse Sogn. Postforb. og St.: Maaløv, hvortil c. 7 Km. Tlf. 16 over Gandløse Central. Gaarden ligger c. 18 Km. fra Hillerød. Ejer: *Frederik Jensen*, som overtog Gaarden i 1907, er født paa Ejendommen 22. Juli 1877 og gift med *Frederikke Andersen*, født i Gandløse 26. Maj 1871.

Matr.-Nr. 15a m. fl. af Gandløse. Hartkorn 7 Tdr. 4 Skpr. 2 Fdkr. 2¼ Alb. Ejendomsskyld 33,000 Kr. Brandassurance for Bygningerne c. 24,000 Kr. Areal



Dyrehavegaard.

70 Tdr. Ld., deraf Ager 58½, Have og Gaardsplads 1½. Agermarken drives i en 7 Marksdrift: benyttet Brak, Rug og Hvede, Roer, Byg, Havre og 2aars Græs. Jordens Bonitet er god Lermuld. Der holdes 13 Køer, 7 Stkr. Ungkvæg og Kalve og 1 Tyr af rød dansk Race, 10 Heste og 3 Plage og Føl. Der drives Vognmandsforretning. Mælken sælges.

Dyrehavegaard ligger tæt S. for Gandløse. Den har i sin Tid hørt under Rytterdistriktet, men er nu ren Ejendom. Den nuv. Ejer har faaet Gaarden efter sin Fader, Rasmus Jensen, som selv havde den efter sin Fader, Jens Frederiksen, der havde købt den.

Jorderne strækker sig over et bakket Terræn mest mod SØ. Alle Bygningerne er af Grundmur, tækkede dels med Cementstenstag, dels med Spaan. N. i Gaarden ligger en paptækket Trælade. — Det er Ejerens Vognmandsvirksomhed, der betinger den store Hestebesætning.

Notholmgaard, Gandløse Sogn. Postforb. og St.: Maaløv, hvortil c. 3 Km. Gaarden ligger c. 20 Km. fra Hillerød. Ejer: *Rasmus Rasmussen*, som overtog Gaarden i Oktbr. 1915, er født i Køng Sogn 28. Aug. 1891.

Matr.-Nr. 3 af Knardrup. Hartkorn 4 Tdr. 3 Skpr. 2 Fdkr. 2½ Alb. Ejendomsskyld 30,000 Kr. Brandassurance for Bygningerne c. 22,000 Kr. Areal 40 Tdr. Ld., deraf Ager 30, Eng og Mose 9, Have og Gaardsplads 1. Agermarken drives i en 8 Marksdrift: Havre, benyttet Brak, Rug, Roer, Byg og 2aars Græs. Jordens



Notholmgaard.

Bonitet er overvejende god Lermuld. Der holdes 14 Køer, 10 Stkr. Ungkvæg og Kalve og 1 Tyr af rød Race og 3 Heste. Sidste Aar solgtes c. 40 Fedesvin.

Notholmgaard ligger c. 1½ Km. S. for Knardrup ved Vejen til Maaløv. Den nuv. Ejer har taget Gaarden i Arv efter sin Fader, Hans Rasmussen, som havde købt den af Hans Madsen, der havde købt den af Enkefru Larsen, hvis Svigerfader den havde tilhørt.

Bygningerne er c. 50 Aar gamle, helt af Grundmur med Stentag paa Hovedb. og Rørtage paa Avlsb. De ligger omtrent midt i de flade Jorder med Udsigt til det smukke, stærkt kuperede Terræn, der strækker sig uden om Gaardens Tilliggende. — Gaarden er Arvefæste.

R. S. Rasmussens Gaard i Slagslunde, Slagslunde Sogn. Postforb. og St.: Stenløse, hvortil c. 5 Km. Gaarden ligger c. 13½ Km. fra Frederikssund. Ejer: *Rasmus S. Rasmussen*, som overtog Gaarden i Marts 1903, er født i Stenlille 16. Oktbr. 1874 og gift med *Christine Lind*, født i Lumsaa 11. Juli 1884.

Matr.-Nr. 19a m. fl. af Slagslunde. Hartkorn 6 Tdr. 6 Skpr. 1 Fdkr. 1¼ Alb. Ejendomsskyld 32,000 Kr. Brandassurance for Bygningerne c. 24,000 Kr. Areal 66 Tdr. Ld., deraf Ager 54, Eng og Mose 3½, Skov 7, Have og Gaardsplads 1½. Agermarken drives i en fri Marksdrift. Jordens Bonitet er hovedsagelig Lermuld paa sandblandet Lerunderlag. Der holdes 16 Køer, 13 Stkr. Ungkvæg og Kalve og 1 Tyr af rød dansk Race, 5 Heste og 2 Plage. Sidste Aar solgtes c. 25 Fedesvin.

Gaarden har den nuv. Ejer købt af sin Farbroder, Søren Rasmussen. Den er Arvefæste, helt af Grundmur med Stentag paa den kønne, villalignende Hovedb., der er forsynet med Veranda til Haven og Frontespice, medens alle Avlsb. er tækkede med Rør. Hovedb. har Ejerens opført 1909, Avlsb. stammer fra 1880erne. Gaarden har sit eget Vandværk, der drives med Vindmotor. — Jorderne skraaner jævnt mod SØ.

Elkjær, Slagslunde Sogn. Postforb. og St.: Stenløse, hvortil c. 4 Km. Tlf. 3 over Søsøm Central. Gaarden ligger c. 11 Km. fra Frederikssund. Ejer: *Peder Christensen*, som overtog Gaarden i 1882, er født paa Ejendommen 28. Aug. 1856.

Matr.-Nr. 18a m. fl. af Slagslunde. Hartkorn 5 Tdr. 3 Skpr. 3 Fdkr. 1½ Alb. Ejendomsskyld 28,000 Kr. Areal 50 Tdr. Ld., deraf Ager 40, Eng og Mose 9, Have og Gaardsplads 1. Agermarken drives i en 8 Marksdrift: benyttet Brak, Rug, Roer, Byg, Kartoffler, Havre og 2aars Græs. Jordens Bonitet er nærmest af blandet Beskaffenhed. Der holdes 10 Køer, 9 Stkr. Ungkvæg og Kalve og 1 Tyr af rød dansk Race, 4 Heste og 1 Plag. Mælken sælges.

Elkjær, der er Arvefæste, har været i Slægtens Eje siden 1784, da den blev købt af en Nordmand, Chr. Pram Schellerup, der efterlod den til sin Søn, Peder Christensen Schellerup, og saaledes videre til den nuv. Ejer.

Bygningerne, der brændte 1844, opbyggedes Aaret efter af Bindingsværk med Straatage. Gaarden ligger i en Dal, thi dens Jorder hæver sig N. og S. for den.

Toftegaard, Farum Sogn. Postforb. og St.: Farum, hvortil c. 10 Minutters Gang. Gaarden ligger c. 14 Km. fra Hillerød. Ejerinde: Frk. *Maren Sofie Jensen*, som overtog Gaarden i 1913, er født i Staunsholt 20. April 1891.

Matr.-Nr. 13a m. fl. af Farum. Hartkorn 6 Tdr. 1 Skp. 2 Fdkr. 2¼ Alb. Ejendomsskyld 33,000 Kr. Brandassurance for Bygningerne c. 13,000 Kr. Areal 62 Tdr. Ld., deraf Ager 50, Eng og Mose 8½, Veje 2, Have og Gaardsplads 1½. Agermarken drives i en 7 Marksdrift: Blandsæd efter Halvbrak, Roer, Byg, Rug og 2½aars Græs. Jordens Bonitet er Lermuld paa Mergelunderlag. Der holdes 16 Køer, 3 Stkr. Ungkvæg og Kalve og 1 Tyr af rød dansk Race, 4 Heste og 2 Plage. Mælken sælges.

Toftegaard hørte i sin Tid under Hørsholm Gods som alle de øvrige Gaarde i Farum. Den nuv. Ejerinde har faaet den efter sin Onkel, Lars Jensen, som havde den efter sin Fader, Lars Rasmussen. Gaarden blev frikøbt 1802.

Bygningerne er dels af Grundmur, dels af Bindingsværk, alle tækkede med Straa. Jorderne strækker sig mod N. over et let bølget Terræn.

Nordtofte, Farum Sogn. Postforb. og St.: Farum, hvortil c. 10 Minutters Gang. Tlf. 26 over Farum Central. Gaarden ligger c. 14 Km. fra Hillerød. Ejer: *Svend Ejnar Mathiasen*, som overtog Gaarden i 1912, er født paa Ejendommen 26. Aug. 1887 og gift med *Karen Rasmussen*, født i Farum.

Matr.-Nr. 15a af Farum. Hartkorn 5 Tdr. 2 Fdkr. ¼ Alb. Ejendomsskyld 32,000 Kr. Areal 50 Tdr. Ld., deraf Ager 44, Eng, Mose og Veje 5, Have og Gaardsplads 1. Agermarken drives i en 8 Marksdrift: benyttet Brak, Rug, Roer, Byg, Kartoffler, Havre og 2aars Græs. Jordens Bonitet er god, lidt uensartet Muldjord. Der holdes 14 Køer, 8 Stkr. Ungkvæg og Kalve og 1 Tyr af rød dansk Race, 4 Heste og 2 Plage. Sidste Aar solgtes c. 10 Fedesvin.

Nordtofte har tidligere hørt under Hørsholm Gods. Den nuv. Ejer har taget den i Arv efter sin Fader, N. Mathiasen, som havde den efter sin Fader, Mathias Svendsen. Denne havde overtaget Gaarden efter sin Fader, Svend Larsen, hvis Fader, Lars Svendsen, ogsaa havde ejet den.

Hovedb. ligger Ø. for Avlsb.; den er opført 1870 med Facade mod S., bygget af Grundmur med Tegtag. Af de 3 Avlsb. er den n. Længe af Grundmur, den v. Længe klinet og den s. Længe af Bindingsværk, alle med Straatage. NØ. for Hovedb. ligger en stor Trælade med Paptag, ret nybygget. — Jorderne gaar over et bølgeformet Terræn mod NØ.

Bybæksgaard, Farum Sogn. Postforb. og St.: Farum, hvortil c. ¼ Km. Tlf. 21 over Farum Central. Gaarden ligger c. 14 Km. fra Hillerød. Ejer: *Christoffer Nielsen*, som overtog Gaarden i 1911, er født i Sperrestrup 30. Oktbr. 1876 og gift med *Gudrun Nielsen*, født paa Ejendommen 4. Novbr. 1877.

Matr.-Nr. 17a af Farum. Hartkorn 4 Tdr. 7 Skpr. 2 Fdkr. 2 Alb. Ejendomsskyld 33,000 Kr. Brandassurance for Bygningerne c. 20,000 Kr. Areal 53½ Td. Ld., deraf Ager 48, Tørvemose 2½, i Præstemosen 1, Stakhaven 1, Have og Gaards-

plads 1. Agermarken drives i en 8 Marksdrift: Havre, Kartofler og Staldfoder, Rug og Ærter og Blandsæd og Vikker, 6rd. Byg, Roer, 2rd. Byg og 2aars Græs. Jordens Bonitet er lermuldet. Der holdes 16 Køer, 8 Stkr. Ungkvæg og Kalve og 1 Tyr af rød dansk Race, 4 Heste og 2 Plage. Mælken sælges.

Bybæksgaard ligger c. 1 Km. NØ. for Farum og er helt af Grundmur med Straatage. Hovedb. ligger i Sydsiden af Gaardspladsen. Elektrisk Lys og Kraft er indlagt. — De bølgeformede Jorder ligger i en Trekant, der vender Bredside ud mod Ø., men har Gaarden liggende nærmere den kileformede Vestside.

Nordtoftsdal, Farum Sogn. Postforb. og St.: Birkerød, hvortil c. 3 Km. Gaarden ligger c. 13 Km. fra Hillerød. Nuv. Ejer: *J. Bendtsen*, Brønshøjgaard, som 1915 har købt Gaarden af *Søren Petersen*, som havde overtaget den i 1901; *Søren Petersen* er født i Fuldbby ved Sorø 22. Juni 1858 og gift med *Anna Jensen*, født i Atterup i Sorø Birk 28. Septbr. 1859.

Matr.-Nr. 8a m. fl. af Staunsholt. Hartkorn 3 Tdr. 6 Skpr. 3 Fdkr. $\frac{3}{4}$ Alb. Ejendomsskyld 34,000 Kr. Brandassurance for Bygningerne 17,600 Kr. Areal 78 Tdr. Ld., deraf Ager 65, Eng, Mose og Veje $4\frac{1}{2}$, Græsningsjord 8, Have og



Nordtoftsdal.

Gaardsplads $\frac{1}{2}$. Agermarken drives i en 8 Marksdrift: Havre, Brak, Rug, Roer, Byg, Havre og 2aars Græs. Jordens Bonitet er overvejende letmuldet, dog ogsaa for en Del lerblandet. Der holdes 22 Køer, 12 Stkr. Ungkvæg og Kalve og 1 Tyr af rød dansk Race, 6 Heste og 3 Plage og Føl. Sidste Aar solgtes c. 35 Fedesvin. Mælken sælges.

Nordtoftsdal ligger meget smukt og højt med vid Udsigt til alle Sider. Den har i sin Tid hørt under Hørsholm Gods. *Søren Petersen* har købt Gaarden af Østifternes Kreditforening, der havde overtaget den efter *Anders Hansen*, som havde købt af *N. P. Nielsen*, der havde bygget og samlet Gaarden.

Bygningerne er af Grundmur med Straatage; kun den ø. Længe er af Bindingsværk; N. for den egentlige Gaardplan er støbt en Lade med Straatag. — Jorderne omgiver Gaarden over et noget bølgeformet Terræn.

Ellegaard, Farum Sogn. Postforb. og St.: Farum, hvortil c. $2\frac{1}{2}$ Km. Gaarden ligger c. $13\frac{1}{2}$ Km. fra Hillerød. Ejer: *Niels Nielsen*, som overtog Gaarden 1. Maj 1914, er født paa Farum Overdrev 28. Decbr. 1886 og gift med *Karen Andersen*, født i Farum 25. Decbr. 1888.

Matr.-Nr. 4a m. fl. af Staunsholt. Hartkorn 4 Tdr. 4 Skpr. $2\frac{1}{2}$ Alb. Ejendomsskyld 32,000 Kr. Brandassurance for Bygningerne c. 20,000 Kr. Areal 56 Tdr. Ld., deraf Ager 49, Eng og Mose 2, Skov 2, Græsningsjord og Veje 2, Have og Gaardsplads 1. Desuden hører til Ejendommen en Del Søret i Farum Sø. Agermarken drives i en 7 Marksdrift: Brak, Vintersæd, Roer, Byg, Byg og 2aars Græs. Jordens Bonitet er meget uensartet, lige fra Ler til Grusunderlag. Der holdes 16 Køer, 10 Stkr. Ungkvæg og Kalve og 1 Tyr af rød dansk Race og 4 Heste. Sidste Aar solgtes c. 5 Fedesvin. Mælken sælges.

Ellegård har den, nuv. Ejer overtaget efter sin Hustrus Plejefader, Ole Larsen, der havde faaet den efter sin Fader, Lars Rasmussen, der havde købt den af sin Broder, Hans Rasmussen, der havde ægtet sig den til. Det er en af Nordsjællands gamle Ryttergaarde, men nu er den længst ren Ejendom.

Med Undtagelse af den ø. Længe, der er af Bindingsværk, er Bygningerne af Grundmur med Straatage. Elektrisk Lys og Kraft er indlagt. — Jorderne er tildels bølgeformede; de ligger hovedsagelig V. for Gaarden.

R. Kjeldsholms Gaard i Staunsholt, Farum Sogn. Postforb. og St.: Farum, hvortil c. 2½ Km. Gaarden ligger c. 13½ Km. fra Hillerød. Ejer: *Rasmus Kjeldsholm*, som overtog Gaarden 1. Maj 1909, er født i Bregnerød 22. Jan. 1876.

Matr.-Nr. 11a m. fl. af Staunsholt. Hartkorn 4 Tdr. 6 Skpr. 2 Fdkr. 1 Alb. Ejendomsskyld 33,000 Kr. Brandassurance for Bygningerne c. 23,000 Kr. Areal 50 Tdr. Ld., deraf Ager 42, Eng 3, Mose 1, Skov 2, Veje og Skel 1, Have og Gaardslads 1. Gaarden har Søret paa Furesøen. Agermarken drives i en 7 Marksdrift: ½ Helbrak ½ benyttet Brak, Hvede og Rug, Byg, Roer, Havre og 2aars



R. Kjeldsholms Gaard.

Græs. Jordens Bonitet er dels Ler-, dels Grusjord. Der holdes 14 Køer, 6 Stkr. Ungkvæg og Kalve og 2 Tyre af rød dansk Race og 4 Heste. Mælken sælges. I Gaardens Stald findes 2 Stkr. Jerseykvæg.

Gaarden, som i sin Tid hørte under Hørsholm Slot, har den nuv. Ejer købt efter sin Fader, Rasmus Larsen, der havde købt af Niels Pedersen, som havde den efter sin Fader, Peder Andersen.

Jorderne skraaner fra Landevejen mod S. ned til Furesøen. — Hovedb., der ligger mod V., er grundmuret over høj Kælder og har Straatag; den n. Længe er ogsaa af Grundmur med Straatag og ligeledes Svinestalden; den s. Længe er derimod af Bindingsværk. NØ. for den egentlige Gaardplan er bygget en Trælade med Paptag. Elektrisk Lys er indlagt.

Søgaard, Farum Sogn. Postforb. og St.: Farum, hvortil c. 2½ Km. Gaarden ligger c. 13½ Km. fra Hillerød. Ejer: *Peter Olsen*, som overtog Gaarden i 1885, er født paa Ejendommen 10. Juli 1857 og gift med *Inger Olsen*, født i Farum Sogn.

Matr.-Nr. 12a af Staunsholt. Hartkorn 3 Tdr. 4 Skpr. 1 Fdkr. 1¼ Alb. Ejendomsskyld 29,500 Kr. Areal 50 Tdr. Ld., deraf Ager 45, Skov og Søbred 4, Have og Gaardspalds 1. Agermarken drives i en 7 Marksdrift: Rug efter Halvbrak, Byg, Roer, Havre og 2½aars Græs. Jordens Bonitet er af blandet Beskaffenhed. Der holdes 12 Køer, 8 Stkr. Ungkvæg og Kalve og 1 Tyr af rød dansk Race og 4 Heste.

Søgaard er aaben mod N. Mod S. ligger Hovedb. med smuk Udsigt over de bølgede Jorder til Furesøen. Bygningerne er overvejende af Grundmur med Straatage. Elektrisk Lys og Kraft er indlagt.

Til Gaarden hører Søret til en Part af Furesøen.

Stjerneholm, Snodstrup Sogn. Postforb.: Frederikssund, hvortil c. 6 Km., og St.: Ølstykke, hvortil c. 5 Km. Tlf. 1 over Rørbæk Central. Ejer: *Anders Jensen Jørgensen*, som overtog Gaarden i 1913, er født i Strø Sogn 17. Decbr. 1877 og gift med *Margrethe Andreassen*, født paa Ejendommen 21. Maj 1882.

Matr.-Nr. 7a m. fl. af Store Rørbæk. Hartkorn 6 Tdr. 7 Skpr. 2 Fdkr. Ejendomsskyld 34,000 Kr. Brandassurance for Bygningerne c. 19,000 Kr. Areal 65 Tdr. Ld., deraf Ager 58, Eng og Mose 6, Have og Gaardsplads 1. Agermarken drives i en 7 Marksdrift: benyttet Brak, Rug og Hvede, Byg, Roer, Havre og 2aars Græs. Jordens Bonitet er af blandet Beskaffenhed. Der holdes 15 Køer, 16 Stkr. Ungkvæg og Kalve og 1 Tyr af rød dansk Race, 5 Heste, 1 Plag og 3 Faar. Sidste Aar solgtes c. 50 Fedesvin.

Stjerneholm er Arvefæste, men Oldefaderen, Andreas Jensen, og Tipoldefaderen, Ole Andersen, var Livsfæstere under Rytterdistriktet. Gaarden ligger i Udkanten af Lille Rørbæk, medens Jorderne hører til St. Rørbæk.

Hovedb., der ligger mod S., og den n. Længe er af Grundmur med Straatage, medens de 2 Sidelænge er af Bindingsværk og Svinestalden af Granit.

Damgaard, Snodstrup Sogn. Postforb. og St.: Frederikssund, hvortil c. 5 Km. Tlf. 17 over Rørbæk Central. Ejer: *Ole Peder Nielsen*, som overtog Gaarden i 1881, er født i Stenløse 12. Decbr. 1854 og gift med *Maren Jensen*, født i Store Rørbæk 15. April 1861.

Matr.-Nr. 5a m. fl. af Snodstrup. Hartkorn 6 Tdr. 5 Skpr. 2 Fdkr. 1½ Alb. Ejendomsskyld 30,000 Kr. Brandassurance for Bygningerne c. 16,000 Kr. Areal 60 Tdr. Ld., deraf Ager 49, Eng og Mose 10, Have og Gaardsplads 1. Agermarken



Damgaard.

drives i en 7 Marksdrift: benyttet Brak, Rug og Hvede, Byg, Roer, Havre og 2aars Græs. Jordens Bonitet er overvejende Lermuld. Der holdes 18 Køer, 6 Stkr. Ungkvæg og Kalve og 1 Tyr af rød dansk Race, 4 Heste og 3 Plage. Mælken sælges.

Damgaard har, siden Rytterdistriktet blev ophævet, været Arvefæste. Den nuv. Ejer købte Gaarden af Peder Andreassen, som havde faaet den efter sin Fader, Andreas Pedersen, hvis Slægt den skal have tilhørt i mange Aar.

Hovedb. ligger mod S. og er af Grundmur med Straatag; Avlsb. er dels af Grundmur og dels af støbte Mure, Svinestalden dog af Granit, alle tækkede med Straa. — Jorderne er let bølgede og ligger godt samlede om Gaarden.

Søgaard, Snodstrup Sogn. Postforb.: Frederikssund, hvortil c. 6 Km., og St.: Ølstykke, hvortil c. 4 Km. Tlf. 13 over Rørbæk Central. Ejer: *Christen P. Jørgensen*, som overtog Gaarden i 1883, er født i Hjørnlunde 4. Septbr. 1859 og gift med *Anna Petersen*, født i Oppesundby 7. Juli 1858.

Matr.-Nr. 6a m. fl. af Snodstrup. Hartkorn 4 Tdr. 6 Skpr. 2½ Alb. Ejendoms-skyld 28,000 Kr. Brandassurance for Bygningerne c. 18,000 Kr. Areal 50 Tdr. Ld., deraf Ager 41, Eng og Mose 8, Have og Gaardsplads 1. Agermarken drives i en 6 Marksdrift: benyttet Brak, Rug og Hvede, Byg, Roer og Kartoffler, Havre og 1aars Græs. Jordens Bonitet er Lermuld. Der holdes 9 Køer, 10 Stkr. Ungkvæg og Kalve og 1 Tyr af rød dansk Race, 4 Heste og 1 Plag. Sidste Aar solgtes c. 50 Fedesvin.

Søgaard, der er Arvefæste, ligger tæt S. for Kirken. Sit Navn har den fra den Tid, da hele Terrænet Ø. for den var den store Snodstrupsø.

Hovedb. er af Grundmur, den ø. og n. Længe samt Svinestalden af Granit og den v. Længe af Bindingsværk og støbte Mure. Alle Bygningerne er straaetækkede. — Jor-derne er noget bakkede; de strækker sig mod S. med Skraanen mod Ø.

Tokkehøj, Snodstrup Sogn. Postforb. og St.: Frederikssund, hvortil c. 6 Km. Ejer: *Niels P. Nielsen*, som overtog Gaarden i 1914, er født i Højelse 29. Marts 1882 og gift med *Marie Jacobsen*, født i Faxe Sogn 4. Marts 1886.

Matr.-Nr. 9a m. fl. af Store Rørbæk. Hartkorn 5 Tdr. 9 Skpr. Ejendoms-skyld 34,000 Kr. Brandassurance for Bygningerne c. 23,000 Kr. Areal 44 Tdr. Ld., deraf Ager 43, Have og Gaardsplads 1. Agermarken drives i en 7 Marksdrift: benyttet Brak, Rug og Hvede, Byg, Roer, Havre og 2aars Græs. Jordens Bonitet er lermuldet. Der holdes 18 Køer, 16 Stkr. Ungkvæg og Kalve og 1 Tyr, 4 Heste, 2 Plage og 1 Faar.

Tokkehøj, i Amtstuenes Bøger kaldt »Tokkegaard«, hørte i sin Tid til Rytter-distriktet, og der hviler Hoveriafgift paa den endnu.

Den teglhængte Hovedb. er ligesom den n. og ø. Længe af Grundmur; disse 2 Avlsb. har Rørtage; den v. Længe er af Bindingsværk, Svinestalden af Granit, begge med Straa-tage. Gaarden ligger ved Landevejen til Frederikssund.

Gyldenstrand, Snodstrup Sogn. Postforb. og St.: Frederikssund, hvortil c. 6 Km. Tlf. 16 over Rørbæk Central. Ejer: *Niels P. Mortensen*, som overtog Gaarden i 1915, er født i Tølløse Sogn 28. Oktbr. 1884.

Matr.-Nr. 5a m. fl. af Lille Rørbæk. Hartkorn 5 Tdr. 6 Skpr. 1 Fdkr. ¾ Alb. Ejendomsskyld 34,000 Kr. Brandassurance for Bygningerne c. 20,000 Kr. Areal



Gyldenstrand.

100 Tdr. Ld., deraf Ager 80, Eng og Mose 19, Have og Gaardsplads 1. Agermarken drives i en 7 Marksdrift: benyttet Brak, Rug og Hvede, Roer, Byg, Havre og 2aars Græs; c. 1 Td. Ld. dyrkes med Lucerne. Jordens Bonitet er lidt uensartet, men dog hovedsagelig lermuldet. Der holdes 30 Køer, 20 Stkr. Ungkvæg og Kalve og 2 Tyre af rød dansk Race, 5 Heste, 4 Plage og Føl samt 5 Faar. Sidste Aar solgtes c. 100 Fedesvin.

Gyldenstrand, hvis Jorder strækker sig mod Stranden, ligger c. 1 Km. NV. for Byen. Den nuv. Ejer har købt Gaarden af *Niels Jørgen Nielsen*, som havde købt

den af Laur. Mortensen, der havde den efter sin Svigerfader, Jørgen Hansen, hvis Slægt den havde tilhørt i over 100 Aar.

Gaarden ligger i den ø. Side af de bølgeformede Jorder. Hovedb. er af Grundmur, Svinestalden af Granit og de 3 andre Avlsb. af Bindingsværk med Straatage.

Noget V. for Gaarden ligger en Kæmpehøj, hvor i sin Tid Svenskerne og i Begyndelsen af det 19. Aarh. Englænderne skal have haft Kampe. Højen er nu fredet. — Gaarden er Arvefæste.

Horns Herred.



Skuldelev Præstegaard, Skuldelev Sogn. Postforb.: Skibby, og St.: Frederikssund. Nuv. Beneficiarius: Pastor *Hendriksen*. Avlingen er bortforpagtet siden 1909.

Matr.-Nr. 1a af Skuldelev. Hartkorn 4 Tdr. 6 Skpr. 1 Alb. Ejendomsskyld 32,000 Kr. Areal 35 Tdr. Ld., deraf Ager 30, Mose og Skov 2, Have og Gaardsplads 3. Agermarken drives i en 7 Marksdrift: benyttet Brak, Vintersæd, Rodfrugter, Byg, Havre og 2aars Græs. Jordens Bonitet er letmuldet. Der holdes 12 Køer, 12 Stkr. Ungkvæg og Kalve og 1 Tyr af rød dansk Race og 3 Heste. Sidste Aar solgtes 61 Fedesvin.

Skuldelev Præstegaard ligger i Byen SV. for Kirken. Hovedb. består af Grundmur, Avlsb. af Bindingsværk, alle med Tegltag. Elektricitet er indlagt til Lys og Kraft. Gaardspladsen er meget stor, da Bygningerne, der omslutter den, er meget lange og anselige. — Jorderne er tildels jævne med en enkelt Bakke og strækker sig mod N.

Trigegaard, Skuldelev Sogn. Postforb.: Skibby, og St.: Frederikssund, hvortil c. 9 Km. Ejer: *Hans Larsen*, som overtog Gaarden i 1902, er født i Skuldelev Sogn 30. Aug. 1866 og gift med *Kathrine Graff*, født i Skæve Sogn i Vendsyssel 29. April 1879.

Matr.-Nr. 6a af Skuldelev. Hartkorn 7 Tdr. 5 Skpr. 3 Fdkr. 2½ Alb. Ejendomsskyld 32,000 Kr. Brandassurance for Bygningerne c. 24,000 Kr. Areal 72 Tdr.



Trigegaard.

Ld., deraf Ager 69, Mose 2, Have og Gaardsplads 1. Agermarken drives i en 7 Marksdrift: Helbrak, Vintersæd, Byg, Rodfrugter, Havre og 2aars Græs. Jordens Bonitet er af blandet Beskaffenhed. Der holdes 16 Køer, 14 Stkr. Ungkvæg og Kalve og 1 Tyr af rød dansk Race, 4 Heste, 2 Plage og 7 Faar. Sidste Aar solgtes c. 50 Fedesvin.

Trigegaard ligger ¾ Km. SV. for Skuldelev By. Den nuv. Ejer købte Gaarden af Jac. Simonsen, som havde faaet den efter sin Fader, Simon Pedersen, i hvis Families Besiddelse den har været siden 1826, da den købtes til Arvefæste under Universitetet.

Hovedb. er af Grundmur med Cementstenstag og Kvist mod Gaardsiden, Avlsb. er dels af Grundmur og dels støbte; de bærer alle Straatage. Jorderne er bølgeformede med Gaarden i den ø. Side.

Tralovgaard, Skuldelev Sogn. Postforb.: Skibby, og St.: Frederikssund, hvortil c. 9 Km. Ejer: *Lars Larsen*, som overtog Gaarden i 1902, er født paa Ejendommen 27. Decbr. 1861 og gift med *Johanne Pedersen*, født i Kyndby 5. Oktbr. 1874.

Matr.-Nr. 7a m. fl. af Skuldelev. Hartkorn 7 Tdr. Ejendomsskyld 34,000 Kr. Brandassurance for Bygningerne 18,500 Kr. Areal 52 Tdr. Ld., deraf Ager c. 50, Eng $\frac{3}{4}$, Have og Gaardsplads $1\frac{1}{4}$. Agermarken drives i en 8 Marksdrift: Havre, Brak, Vintersæd, Byg, Rodfrugter, Byg og 2aars Græs. Jordens Bonitet er over-



Tralovgaard.

vejende Lermuld paa Lerunderlag. Der holdes 16 Køer, 12 Stkr. Ungkvæg og Kalve og 1 Tyr af rød dansk Race, 4 Heste og 4 Plage og Føl. Sidste Aar solgtes c. 40 Fedesvin.

Tralovgaard har saa langt tilbage, det vides, været i samme Slægt og er bestandig gaaet i Arv fra Fader til Søn, først som Fæste under Stamhuset Selsø og senere som Arvefæste, hvortil den købtes 1828.

Bygningerne er hovedsagelig opførte i 1880erne af Grundmur med Straatage. Jorderne er tildels jævne. Den ene Fjerdedel af Jorden var Eng i Begyndelsen af 1860erne, men er bragt i Kultur af Ejerens Fader ved Dræning og Mergling. — Gaarden ligger i det nv. Hjørne af sin Mark.

Sandagergaard, Skuldelev Sogn. Postforb.: Skibby, og St.: Frederikssund, hvortil c. 9 Km. Ejer: *Laur. Holger Jensen*, som overtog Gaarden i 1899, er født



Sandagergaard.

paa Ejendommen 20. Juli 1875 og gift med *Ane Marie Andersen*, født i Ferslev 8. Maj 1873.

Matr.-Nr. 8a m. fl. af Skuldelev. Hartkorn 6 Tdr. 3 Skpr. 2 Fdkr. 1 Alb. Ejendomsskyld 31,000 Kr. Brandassurance for Bygningerne c. 24,000 Kr. Areal 67 Tdr. Ld., deraf Ager 56, Mose 10, Have og Gaardsplads 1. Agermarken drives i en 8 Marksdrift: Havre, benyttet Brak, Vintersæd, Byg, Rodfrugter, Havre og 2aars Græs. Jordens Bonitet er overvejende Lermuld. Der holdes 20 Køer og 10 Stkr. Ungkvæg og Kalve af rød dansk Race, 4 Heste, 2 Plage og 2 Faar. Sidste Aar solgtes c. 20 Fedesvin.

Sandagergaard i Skuldelev By er Arvefæste under Stamhuset Selsø og har i c. 200 Aar været i samme Slægts Hænder.

Bygningerne er opførte af den nuv. Ejer af Grundmur med Skifertag paa Hovedb. og Straatage paa Avlsb. Til Lys og Kraft er installeret Elektricitet. Jorderne er nogenlunde jævne og strækker sig mod Ø. Hovedb. ligger mod V. — Den nuv. Ejer har faaet Gaarden efter sin Fader, Chr. Jensen, som ogsaa havde den efter sin Fader, Jens Holg. Jensen.

Møllegaard, Skuldelev Sogn. Postforb.: Skibby, og St.: Frederikssund, hvortil c. 9 Km. Ejer: *Hans P. Olsen*, som overtog Gaarden i 1913, er født i Tikøb Sogn 17. Decbr. 1856 og gift med *Maren Sofie Larsen*, født i Sigerslevøster 17. Juli 1861.

Matr.-Nr. 9a m. fl. af Skuldelev. Hartkorn 5 Tdr. 6 Skpr. 1 Fdkr. 2½ Alb. Ejendomsskyld 30,000 Kr. Brandassurance for Bygningerne c. 17,000 Kr. Areal 60½ Td. Ld., deraf Ager 52½, Eng og Mose 7, Have og Gaardsplads 1. Agermar-



Møllegaard.

ken drives i en 7 Marksdrift: benyttet Brak, Vintersæd, Byg, Rodfrugter, Havre og 2aars Græs. Jordens Bonitet er overvejende lermuldet. Der holdes 8 Køer, 8 Stkr. Ungkvæg og Kalve og 1 Tyr af rød dansk Race og 4 Heste. Sidste Aar solgtes c. 35 Fedesvin.

Møllegaard er Arvefæste under Stamhuset Selsø. Den har sit Navn af, at Møllen i sin Tid hørte dertil. Af Ejere nævnes Møller Niels Hansen, hvis Fødested det var; han solgte til Hans Christensen, af hvem nuv. Ejer har købt.

Bygningerne er hovedsagelig af Bindingsværk og tækkede med Rør. Elektricitet er installeret. I Mosearealet er der et meget betydeligt Rørskær. Jorderne, der er skraaende, strækker sig mod SØ.

Skuldelevgaard, Skuldelev Sogn. Postforb.: Skibby, og St.: Frederikssund, hvortil c. 8 Km. Tlf. 15 over Skuldelev Central. Ejer: *Hans Hansen*, som overtog Gaarden i 1907, er født i Skuldelev 1. Febr. 1869.

Matr.-Nr. 17a m. fl. af Skuldelev. Hartkorn 6 Tdr. 2 Skpr. 2 Fdkr. 1¼ Alb. Ejendomsskyld 32,000 Kr. Brandassurance for Bygningerne c. 25,000 Kr. Areal 85 Tdr. Ld., deraf Ager 84, Have og Gaardsplads 1. Agermarken drives i en 8 Marksdrift: benyttet Brak og Halvbrak, Rug og Hvede, Byg, Roer, Havre, Byg og 2aars Græs. Jordens Bonitet er overvejende god Lermuld paa Lerunderlag. Der holdes 25 Køer, 22 Stkr. Ungkvæg og Kalve og 4 Tyre af rød dansk Race, 6 Heste, 2 Plage og 2 Faar. Sidste Aar solgtes c. 60 Fedesvin.

Skuldelevgaard er Arvefæste under Stamhuset Selsø. Den nuv. Ejer har overtaget Gaarden efter sin Fader, P. Hansen, som havde købt den af Forpagter Selchau Hansen.



Skuldelevgaard.

Gaarden ligger i det nØ. Hjørne af sine jævne Jorder c. 1 Km. NV. for Skuldelev ved Vejen til Tørslev. Bygningerne, særlig Avlsb., er meget store og rummelige; Hovedb. har hidtil ligget mod S., men Ejeren bygger nu en ny Hovedb. med Stentag V. for Avlsb., der har Straatage. Elektrisk Lys og Kraft er installeret.

Børregaard, Skuldelev Sogn. Postforb.: Skibby, og St.: Frederikssund, hvortil c. 9 Km. Tlf. 6 over Skuldelev Central. Ejer: Amdsraadsmedlem, Sogneraadsformand *Lars Pedersen*, som overtog Gaarden i 1884, er født i Skuldelev 18. Jan. 1860 og gift med *Ellen Hansen*, født paa Ejendommen 9. Maj 1860.

Matr.-Nr. 18a m. fl. af Skuldelev. Hartkorn 7 Tdr. 7 Skpr. 3 Fdkr. $\frac{3}{4}$ Alb. Ejendomsskyld 34,000 Kr. Brandassurance for Bygningerne 23,900 Kr.. Areal 77 Tdr. Ld., deraf Ager 70, Eng og Mose 4, Skov 2, Have og Gaardsplads 1.



• Børregaard.

Agermarken drives i en 8 Marksdrift: Havre, benyttet Brak, Rug og Hvede, Roer og Kartoffler, Byg, Blandsæd og 2aars Græs. Jordens Bonitet er letmuldet. Der holdes 20 Køer, 20 Stkr. Ungkvæg og Kalve og 1 Tyr af rød dansk Race, 5 Heste, 2 Plage og 5 Faar. Sidste Aar solgtes c. 50 Fedesvin. Ejeren har Avlscenter for Svin, og hans Opdræt af Avlsdyr, som han afhænder, naar de er 5 Maaneder gamle, andrager et lignenede Antal som Fedesvinene.

Børregaard, der er Arvefæste under Stamhuset Selsø, har den nuv. Ejer overtaget efter sin Svigerfader, Hans Chr. Andersen, som havde faaet den efter sin Fader, Andreas Hansen.

Bygningerne er overvejende af Bindingsværk med Straatage og stammer fra 1867. Gaarden ligger frit midt i sine tildels jævne Jorder. Foran Hovedb. ligger en meget stor Have. — Foruden Amdsraadsmedlem og Sogneraadsformand har Ejeren flere andre Tilidshverv.

Hesteholm, Skuldelev Sogn. Postforb.: Skibby, og St.: Frederikssund, hvortil 7½ Km. Tlf. 16 over Skuldelev Central. Ejer: *Jens Pedersen*, som overtog Gaarden i 1896, er født paa Ejendommen 25. Decbr. 1870 og gift med *Ingeborg Kristensen*, født i København 10. Maj 1871.

Matr.-Nr. 19a m. fl. af Skuldelev. Hartkorn 7 Tdr. 1 Fdkr. 2½ Alb. Ejendomsskyld 30,000 Kr. Brandassurance for Bygningerne c. 21,000 Kr. Areal 64½ Td. Ld., deraf Ager 60, Eng 3½, Have og Gaardsplads 1. Agermarken drives i en 7 Marksdrift: Havre, benyttet Brak, Rug og Hvede, Roer og Byg, Byg og Blandsæd og 2aars Græs. Jordens Bonitet er overvejende stærk Lerjord. Der holdes 16 Køer, 16 Stkr. Ungkvæg og Kalve og 1 Tyr af rød dansk Race, 3 Heste, 2 Plage og 4 Faar. Sidste Aar solgtes c. 60 Fedesvin.

Hesteholm, der er Arvefæste under Stamhuset Selsø, er gennem flere Slægtled gaaet i Arv fra Fader til Søn.

Bygningerne er opførte efter Brand 1864, Hovedb. og den n. Længe af Grundmur, de øvrige Avlsb. af Bindingsværk, alle straatækkede. Elektricitet er installeret. Jorderne er overvejende jævne med Gaarden omtrent midt i Marken; Udlodderne er dog kuperede.

Tolgemosegaard, Skuldelev Sogn. Postforb.: Skibby, og St.: Frederikssund, hvortil c. 9 Km. Ejer: *Ole Nielsen*, som overtog Gaarden i 1901, er født i Draaby Sogn 16. Oktbr. 1864 og gift med *Anna Sørensen*, født paa Ejendommen 29. Novbr. 1863.

Matr.-Nr. 24a m. fl. af Skuldelev. Hartkorn 6 Tdr. 6 Skpr. 1½ Alb. Ejendomsskyld 33,000 Kr. Brandassurance for Bygningerne 20,200 Kr. Areal 54 Tdr. Ld., deraf Ager 51, Eng og Mose 2, Have og Gaardsplads 1. Agermarken drives



Tolgemosegaard.

i en 7 Marksdrift: benyttet Brak, Vintersæd, Byg, Rodfrugter og Bælgsæd, Havre og 2aars Græs. Jordens Bonitet er overvejende Lermuld. Der holdes 14 Køer, 14 Stkr. Ungkvæg og Kalve og 2 Tyre af rød dansk Race, 4 Heste, 2 Plage og 2 Faar. Sidste Aar solgtes c. 30 Fedesvin.

Tolgemosegaard ligger tæt Ø. for Skuldelev Kirke og er siden 1807 Arvefæste under Stamhuset Selsø. Den nuv. Ejer overtog Gaarden efter sin Svigerfader, Hans Sørensen, der havde faaet den efter sin Fader, Søren Hansen.

Ejendommen er fuldt moderne, opført 1909 efter Brand, af Grundmur med Tage af Sten og Asfalt. Petroleumsmotor er installeret. Jorderne er flade og strækker sig mod N.

Kjærsgaard, Skuldelev Sogn. Postforb.: Skibby, og St.: Frederikssund, hvortil c. 9 Km. Ejer: *Lars Chr. Larsen*, som overtog Gaarden i 1909, er født paa Ejendommen 26. Decbr. 1875 og gift med *Marie Hansen*, født i Skuldelev 15. Oktbr. 1873.

Matr.-Nr. 26a m. fl. af Skuldelev. Hartkorn 5 Tdr. 5 Skpr. 3 Fdkr. 2 Alb. Ejendomsskyld 29,200 Kr. Brandassurance for Bygningerne 22,068 Kr. Areal 40 Tdr. Ld., deraf Ager 35, Eng og Mose 4, Have og Gaardsplads 1. Agermarken drives i en 7 Marksdrift: Havre, benyttet Brak, Vintersæd, Roer, Byg og 2aars Græs. Jordens Bonitet er overvejende Lermuld. Der holdes 11 Køer, 14 Stkr.



Kjærsgaard.

Ungkvæg og Kalve og 1 Tyr af rød dansk Race, 4 Heste og 2 Plage. Sidste Aar solgtes c. 40 Fedesvin.

Kjærsgaard ligger i Skuldelev By med sine delvis jævne Jorder strakt ud mod Ø. Den er Arvefæste under Stamhuset Selsø og er bygget af den nuv. Ejers Fader, Anders Larsen, der fik den ved Giftermaal med Chr. Andersens Enke.

Kun Svinestalden, der ligger mod N., og har Trimpel og Paptag, og et Redskabshus mod Ø. har den nuv. Ejer opført. Hovedb. ligger mod V., bygget af røde, fugede Sten med Kvist ud mod Vejen; Avlsb. er ogsaa af Grundmur, tækkede med Rør. Elektrisk Lys og Kraft er indlagt.

L. P. Mortensens Gaard i Onsved, Skuldelev Sogn. Postforb.: Skibby, og St.: Frederikssund, hvortil c. 10 Km. Ejer: *Lars P. Mortensen*, som overtog Gaarden i 1912, er født i Krogstrup Sogn 13. Septbr. 1873 og gift med *Karen Hansen*, født i Ferslev Sogn 2. Marts 1865.

Matr.-Nr. 1a m. fl. af Onsved. Hartkorn 6 Tdr. 1 Skp. 1 Fdkr. 1 Alb. Ejendomsskyld 30,000 Kr. Brandassurance for Bygningerne c. 24,000 Kr. Areal 55 Tdr. Ld., deraf Ager 54, Have og Gaardsplads 1. Agermarken drives i en 7 Marksdrift: Helbrak, Vintersæd, Byg, Rodfrugter, Havre og 2aars Græs. Jordens Bonitet er af blandet Beskaffenhed med et noget uensartet Underlag. Der holdes 13 Køer, 8 Stkr. Ungkvæg og Kalve og 1 Tyr af rød dansk Race, 4 Heste og 1 Faar. Sidste Aar solgtes c. 70 Fedesvin.

Gaarden, der er ren Ejendom, frikøbt fra Svanholm, har den nuv. Ejer købt af A. Rasmussen, der atter havde købt af Anders Christiansen.

Bygningerne er hovedsagelig af Grundmur og tækkede med Straa. Hovedb. ligger i V. Jorden er let bølgeformet og strækker sig mod SØ.

Langdyssegaard, Skuldelev Sogn. Postforb.: Skibby, og St.: Frederikssund, hvortil c. 10 Km. Ejer: *Henrik Chr. Hendriksen*, som overtog Gaarden i 1914, er født i Slangerup 22. Novbr. 1885 og gift med *Kristine Pedersen*, født i Kyndby 22. Maj 1886.

Matr.-Nr. 2a m. fl. af Onsved. Hartkorn 5 Tdr. 6 Skpr. $\frac{1}{4}$ Alb. Ejendomsskyld 28,500 Kr. Brandassurance for Bygningerne c. 17,000 Kr. Areal 50 Tdr. Ld., deraf Ager 49, Have og Gaardsplads 1. Agermarken drives i en 8 Marksdrift: Havre, delvis benyttet Brak, Vintersæd, Rodfrugter, Havre, Byg og 2aars Græs. Jordens Bonitet er af blandet Beskaffenhed med forskelligt Underlag. Der

holdes 17 Køer, 17 Stkr. Ungkvæg og Kalve og 2 Tyre af rød dansk Race, 4 Heste, 3 Plage og Føl og 1 Faar. Sidste Aar solgtes. c. 60 Fedesvin.



Langdyssegaard.

Langdyssegaard er ren Ejendom, men har i sin Tid hørt under Overberg. Af Ejere nævnes P. Flech, som solgte til Fr. Jensen, der atter solgte til M. Chr. Henriksen, den nuv. Ejers Fader.

Hovedb. er af Grundmur, Avlsb. af Bindingsværk, alle med Straatage. De jævne Jorder strækker sig mod NØ. — P. Flech og Fr. Jensen ejede hver Gaarden i 4 Aar.

Vangegaard, Skuldelev Sogn. Postforb.: Skibby, og St.: Frederikssund, hvortil c. 10 Km. Tlf. 9 over Skuldelev Central. Ejer: *M. Chr. Henriksen*, som overtog Gaarden i 1888, er født i Hjørlunde 7. Marts 1855 og gift med *Karen Margrethe Johannesen*, født i Hørup ved Slangerup 28. Novbr. 1856.

Matr.-Nr. 3a af Onsved. Hartkorn 7 Tdr. 3 Skpr. 1 Fdkr. 1 Alb. Ejendoms-skyld 31,000 Kr. Brandassurance for Bygningerne 18,550 Kr. Areal 68½ Td. Ld., deraf Ager 67½, Have og Gaardsplads 1. Agermarken drives i en 7 Marksdrift: delvis benyttet Brak, Vintersæd, Rodfrugter, Havre, Byg og 2aars Græs. Jordens Bonitet er blandet Beskaffenhed med et noget uensartet Underlag. Der holdes 14 Køer, 23 Stkr. Ungkvæg og Kalve og 1 Tyr af rød dansk Race, 4 Heste, 4 Plage og Føl og 4 Faar. Sidste Aar solgtes c. 80 Fedesvin.

Vangegaard ligger i den s. Side af sine let bølgeformede Jorder. Den nuv. Ejer købte Gaarden af Frederiksborg Amts Sparekasse, der havde overtaget den efter Jens Larsen.

Bygningerne er hovedsagelig støbte og bærer Straatage. Mod S. er Gaarden aaben, og paa Gaardspladsen er et smukt Haveanlæg.

Maglehøjgaard, Skuldelev Sogn. Postforb.: Skibby, og St.: Frederikssund, hvortil c. 9 Km. Ejer: *Hans Jeppesen*, som overtog Gaarden i 1896, er født paa



Maglehøjgaard.

Ejendommen 16. Septbr. 1871 og gift med *Ane Margrethe Hansen*, født i Onsved 5. Maj 1874.

Matr.-Nr. 6a m. fl. af Onsved. Hartkorn 6 Tdr. 7 Skpr. 1 Fdkr. 2¼ Alb. Ejendomsskyld 31,000 Kr. Brandassurance for Bygningerne c. 18,000 Kr. Areal 53 Tdr. Ld., deraf Ager 52, Have og Gaardsplads 1. Agermarken drives i en 8 Marksdrift: delvis benyttet Brak, Vintersæd, Roer, Byg, Kartoffler og Staldfoder, Havre og 2aars Græs. Jordens Bonitet er noget blandet, tildels paa Lerunderlag. Der holdes 15 Køer, 15 Stkr. Ungkvæg og Kalve og 1 Tyr af rød dansk Race, 4 Heste og 3 Plage og Føl. Sidste Aar solgtes c. 60 Fedesvin.

Maglehøjgaard har Navn af »Maglehøj«, der ligger paa Gaardens Mark. Den nuv. Ejers Fader, Lars Jeppesen, forpagtede 1865 Gaarden under Overberg, men frikøbte den 1874 for 28,000 Kr. Før ham havde hans Svigermoder, Sofie Hansen, Enke efter Hansen Andersen, Gaarden til Brug.

Hovedb. er opført 1911 i den n. Side af Gaardspladsen af Grundmur med Skifer-tag. De oprindelige Avlsb. er af Bindingsværk med Straatage. Senere er bygget Ø. for den egentlige Gaardplan en 40 Al. lang Svinestald og en Lade paa 22 Al. sønder ud fra den v. Længe, begge af Grundmur med Straatage. — Jorderne er let bølgede med Gaarden i den ø. Side. Bygningerne af Grundmur har den nuv. Ejer bygget, Bindingsværkshusene opførte hans Fader 1873, og hver Stolpe deri er Egetømmer.

Bakkegaard, Selsø Sogn. Postforb.: Skibby, og St.: Frederikssund, hvortil c. 17 Km. Ejer: *Peder H. Jensen*, som overtog Gaarden i 1900, er født paa Ejendommen 12. April 1869 og gift med *Sophie Pedersen*, født i Selsø 1. Novbr. 1878.

Matr.-Nr. 3 m. fl. af Sønnerby. Hartkorn 7 Tdr. 3 Skpr. 2 Fdkr. 2¼ Alb. Ejendomsskyld 28,000 Kr. Brandassurance for Bygningerne 21,500 Kr. Areal 60 Tdr. Ld., deraf Ager 49¼, Eng og Mose 10, Have og Gaardsplads ¾. Ager-



Bakkegaard.

marken drives i en 7 Marksdrift: delvis benyttet Brak, Vintersæd, Byg, Rodfrugter, Havre og 2aars Græs. Jordens Bonitet er af blandet Beskaffenhed. Der holdes 14 Køer, 14 Stkr. Ungkvæg og Kalve og 1 Tyr af rød dansk Race, 4 Heste, 4 Plage og Føl og 7 Faar. Sidste Aar solgtes c. 60 Fedesvin.

Bakkegaard er Arvefæste under Stamhuset Selsø og har gennem flere Slægtled været i samme Families Besiddelse. Den nuv. Ejer overtog Gaarden efter sin Fader, Hans Jensen, der atter havde den efter sin Fader, Jens Hansen.

Jorderne er bakkede og gaar mod N. Bygningerne er opførte 1879 efter Brand, Hovedb. af gule, fugede Sten med Rørtag, Avlsb. af Grundmur med Straatage. Vindmotor er installeret paa Gaarden til Drift af Byens Fællesvandværk.

Gammelmosegaard, Selsø Sogn. Postforb.: Skibby, og St.: Frederikssund, hvortil c. 17½ Km. Ejer: *Peter Larsen*, som overtog Gaarden i 1915, er født i Venslev 8. April 1886.

Matr.-Nr. 6 m. fl. af Sønnerby. Hartkorn 6 Tdr. 1 Skp. 1¼ Alb. Ejendomsskyld 30,000 Kr. Brandassurance for Bygningerne 17,500 Kr. Areal 60 Tdr. Ld.,

deraf Ager 49½, Strandeng 10, Have og Gaardsplads ½. Agermarken drives i en 8 Marksdrift: Havre, benyttet Brak, Vintersæd, Rodfrugter, Byg, Blandsæd og 2aars Græs. Jordens Bonitet er overvejende Lermuld. Der holdes 20 Køer, 14 Stkr. Ungkvæg og Kalve og 1 Tyr af rød dansk Race, 4 Heste og 4 Faar. Sidste Aar solgtes c. 50 Fedesvin.

Gammel mosegaard, der er Arvefæste under Stamhuset Selsø, har den nuv. Ejer købt af Peter Andersen, som havde faaet den efter sin Fader, Anders Hansen.

Bygningerne er opførte af Bindingsværk, Grundmur og Granit og bærer Straatage. Jorderne er af en noget ujævn Beskaffenhed med Gaarden i det nØ. Hjørne af Marken. Ejendommen ligger højt med vid Udsigt over Roskilde Fjord lige til Roskilde.

Helligsøgaard, Selsø Sogn. Postforb.: Skibby, og St.: Frederikssund, hvortil c. 16 Km. Tlf. 26⁵ over Skibby Central. Ejer: *Hans Chr. Hansen*, som overtog Gaarden i 1899, er født i Skibby 5. Oktbr. 1864 og gift med *Anna Jensen*, født i Ferslev 24. Novbr. 1874.

Matr.-Nr. 12a m. fl. af Sønderby. Hartkorn 7 Tdr. 5 Skpr. 2¼ Alb. Ejendomsskyld 30,000 Kr. Brandassurance for Bygningerne 19,500 Kr. Areal 61 Tdr. Ld., deraf Ager 50, Eng 10, Have og Gaardsplads 1. Agermarken drives i en



Helligsøgaard.

7 Marksdrift: Vintersæd efter Halvbrak, Byg, Bælgæd og Rodfrugter, Have og 2½aars Græs. Jordens Bonitet er af blandet Beskaffenhed, nærmest dog stærk Lerjord. Der holdes 17 Køer, 13 Stkr. Ungkvæg og Kalve og 1 Tyr af rød dansk Race, 4 Heste, 2 Plage og 3 Faar. Sidste Aar solgtes c. 40 Fedesvin.

Helligsøgaard er Arvefæste under Stamhuset Selsø. Den nuv. Ejer købte Gaarden af Hans Jensen, som havde faaet den efter sin Svigerfader, Ole Pedersen.

Jorderne er noget kuperede, men ligger godt samlede om Gaarden. Bygningerne er opførte i 1880erne efter Brand af Grundmur med Rørtage. Ejendommen har sit Navn efter en lille Sø, der ligger paa dens Jord. Gaardens Navn skal ogsaa være »Guldbjerggaard«, og dens Beliggenhed er høj og fri.

Damsgaard, Selsø Sogn. Postforb.: Skibby, og St.: Frederikssund, hvortil c. 16 Km. Ejerinde: Enkefru *Ingeborg Olsen*, f. *Hansen*, som overtog Gaarden i 1886 ved sin Mands, *Ole Olsens* Død, er født i Skuldelev 30. Septbr. 1849. Sønnen, *Valdemar Olsen*, født paa Ejendommen 5. April 1882 og gift med *Marie Pedersen*, født i Sønderby 7. Aug. 1889, har overtaget Gaardens Drift for sin Moder.

Matr.-Nr. 13 m. fl. af Sønderby. Hartkorn 8 Tdr. 2 Fdkr. Ejendomsskyld 30,000 Kr. Areal 71½ Td. Ld., deraf Ager 66½, Eng 3, Bakker 1, Have og Gaardsplads 1. Agermarken drives i en 8 Marksdrift: Havre, benyttet Brak, Vintersæd, Byg, Rodfrugter, Byg og 2aars Græs. Jordens Bonitet er af blandet Beskaffenhed. Der holdes 16 Køer, 13 Stkr. Ungkvæg og Kalve og 1 Tyr af dels rød dansk, dels broget Race, 4 à 5 Heste og 4 à 5 Plage og Føl. Sidste Aar solgtes c. 60 Fedesvin.

D a m s g a a r d, der er Arvefæste under Stamhuset Selsø, ligger 1½ Km. NØ. for Sønderby midt paa sine noget kuperede Jorder. Hovedb. er opført af Grundmur med Rørtag, Avlsb. er dels af Grundmur og dels af Bindingsværk med Straatage. Bygningerne har Ejerindens afdøde Mand bygget paa deres nuv. Plads; tidligere laa Gaarden en Del længere mod SØ.

Skovdal, Selsø Sogn. Postforb.: Skibby, og St.: Frederikssund, hvortil c. 18 Km. Ejer: *Hans Christian Jensen*, som overtog Gaarden i 1903, er født i Ferslev-Villerup Sogn 31. Maj 1876 og gift med *Karen Andersen*, født i Sønderby 8. April 1859.

Matr.-Nr. 14a m. fl. af Sønderby. Hartkorn 6 Tdr. 7 Skpr. 1 Fdkr. 1½ Alb. Ejendomsskyld 32,000 Kr. Brandassurance for Bygningerne 17,500 Kr. Areal 60 Tdr. Ld., deraf Ager 55, Mose 2, Skov og Grøfter 2, Have og Gaardsplads 1. Agermarken drives i en 7 Marksdrift: benyttet Brak, Vintersæd, Byg, Rodfrugter og Kartoffler, Havre og 2aars Græs. Jordens Bonitet er af blandet Beskaffenhed. Der holdes 16 Køer, 15 Stkr. Ungkvæg og Kalve og 1 Tyr af rød dansk Race, 4 Heste, 3 Plage og Føl samt 2 Faar. Sidste Aar solgtes 50 Fedesvin.

Skovdal har den nuv. Ejer overtaget efter Ole Hansen, som havde faaet den efter Jens Hansen.

Gaarden er Arvefæste under Stamhuset Selsø og ligger i den ø. Side af sine ujævne Jorder lige ved Østskov. Hovedb. og Svinestalden er af Grundmur med Rørtage, den n. Længe er støbt, og de øvrige Avlsb. er af Bindingsværk, alle tækkede med Straa.

Rosendal, Selsø Sogn. Postforb.: Skibby, og St.: Frederikssund, hvortil c. 15 Km. Ejer: *Hans P. Pedersen*, som overtog Gaarden i 1915, er født paa Ejenommen 9. Maj 1887.

Matr.-Nr. 2a m. fl. af Østby. Hartkorn 7 Tdr. 6 Skpr. 2 Fdkr. 2 Alb. Ejendomsskyld 31,000 Kr. Brandassurance for Bygningerne 21,500 Kr. Areal 67 Tdr. Ld., deraf Ager 56, Strandeng 10, Have og Gaardsplads 1. Agermarken drives i en 6 Marksdrift: Helbrak, Vintersæd, Rodfrugter, Byg, Havre og 1aars Græs.



Rosendal.

Jordens Bonitet er af blandet Beskaffenhed. Der holdes 16 Køer, 10 Stkr. Ungkvæg og Kalve og 1 Tyr af rød dansk Race, 5 Heste, 3 Plage og Føl samt 3 Faar. Sidste Aar solgtes c. 40 Fedesvin.

Rosendal, der er Arvefæste under Stamhuset Selsø, har den nuv. Ejer overtaget efter sin Fader, Ole Andersen Pedersen, der atter havde den efter sin Fader, Peder Olsen.

Jorderne er bakkede og gaar Ø. over til Roskilde Fjord. Bygningerne er opførte ganske overvejende af Grundmur med Rørtag paa Hovedb. og Straatage paa Avlsb. Gaarden skal være en gammel Slægtsgaard. Den ligger paa sin gamle Plads inde ved Gadekæret i Østby; men medens O. A. Pedersen havde Gaarden, rev han de gamle Bygninger ned og lagde samtidig Bygningerne saaledes om, at Hovedb., der før laa i Østtiden af Gaardspladsen, nu blev bygget i Vestsiden.

Aaskildegaard, Selsø Sogn. Postforb.: Skibby, og St.: Frederikssund, hvortil c. 16 Km. Tlf. 26¹⁴ over Skibby Central. Ejer: *Christian Hansen*, som overtog Gaarden i 1903, er født paa Ejendommen 17. Marts 1869 og gift med *Ane Marie Olsen*, født i Selsø Sogn 27. Septbr. 1875.

Matr.-Nr. 3a m. fl. af Østby. Hartkorn 7 Tdr. 3 Skpr. 2 Fdkr. 1½ Alb. Ejendomsskyld 30,000 Kr. Brandassurance for Bygningerne c. 18,000 Kr. Areal 66 Tdr. Ld., deraf Ager 52, Eng 13, Have og Gaardsplads 1. Agermarken drives i en 7 Marksdrift: Havre, Brak, Vintersæd, Rodfrugter, Byg, Havre og 1aars Græs. Jordens Bonitet er af blandet Beskaffenhed. Der holdes 15 Køer, 14 Stkr. Ungkvæg og Kalve og 1 Tyr af rød dansk Race, 4 Heste, 3 Plage og Føl samt 4 Faar. Sidste Aar solgtes c. 45 Fedesvin.

Aaskildegaard har den nuv. Ejer overtaget efter sin Moder, Enke efter Hans Nielsen. Den er Arvefæste under Stamhuset Selsø.

Hovedb. er opført af Grundmur paa Granitsokkel med Rørtag; Avlsb. er hovedsagelig af Bindingsværk og bærer Straatage. Fra Gaarden, der ligger i den v. Side af sine kuperede Jorder, haves gennem en Lavning vid Udsigt over Roskilde Fjord og Østskov.

Bregnebrogaard, Selsø Sogn. Postforb.: Skibby, og St.: Frederikssund, hvortil c. 14 Km. Ejer: *Chr. Ludvig Hansen*, som overtog Gaarden i 1883, er født paa Ejendommen 28. Jan. 1845 og gift med *Ane Kirstine Olsen*, født i Østby 23. Juni 1851.

Matr.-Nr. 7a af Østby. Hartkorn 7 Tdr. 2 Skpr. 1¼ Alb. Ejendomsskyld 30,000 Kr. Brandassurance for Bygningerne c. 18,000 Kr. Areal 67 Tdr. Ld., deraf Ager 59, Eng og Mose 6, Vej 1, Have og Gaardsplads 1. Agermarken drives i en 7 Marksdrift: Brak, Vintersæd, Byg, Rodfrugter og Blandsæd, Havre og 2aars Græs. Jordens Bonitet er af meget blandet Beskaffenhed. Der holdes 10 Køer, 10 Stkr. Ungkvæg og Kalve og 1 Tyr af rød dansk Race, 4 Heste, 3 Plage og Føl og 7 Faar. Sidste Aar solgtes c. 40 Fedesvin.

Bregnebrogaard er Arvefæste under Stamhuset Selsø. Den nuv. Ejer har arvet den efter sin Fader, Hans Christiansen, der havde købt af Ole Pedersen.

Hovedb. ligger ud til Skuldelevvejen, opført af Grundmur med Rørtag; Avlsb. er af Bindingsværk og Granit med Straatage. Lige Ø. for Hovedb. ligger et Aftætghus af Grundmur med Straatag. Jorderne er bakkede med Gaarden midt i Marken. Det er den nuv. Ejers Fader, der flyttede den ud af Byen og gav den sin nuv. Plads.

Kyksesgaard, Skibby Sogn. Postforb.: Skibby, og St.: Frederikssund, hvortil 17½ Km. Ejer: Sognefoged *Chr. L. Larsen*, som overtog Gaarden i 1888, er



Kyksesgaard.

født paa Ejendommen 18. Aug. 1850 og gift med *Inger Marie Jensen*, født i Skibby 4. April 1863.

Matr.-Nr. 3a af Skibby. Hartkorn 4 Tdr. 5 Skpr. 2 Fdkr. 2 Alb. Ejendoms-

skyld 30,000 Kr. Brandassurance for Bygningerne 23,189 Kr. Areal 31 Tdr. Ld., deraf Ager 30, Have og Gaardsplads 1. Agermarken drives i en 6 Marksdrift: Sommerbrak og Staldfoder, Vintersæd, Byg, Rodfrugter, Havre og 1aars Græs. Jordens Bonitet er overvejende Lermuld. Der holdes 7 Køer, 5 Stkr. Ungkvæg og Kalve og 1 Tyr af rød dansk Race og 3 Heste. Sidste Aar solgtes c. 20 Fedesvin.

Kyksesgaard, der ligger i Skibby By, er Arvefæste under Universitetet. Den nuv. Ejer overtog Gaarden efter sin Fader, Lars Povlsen, som havde faaet den efter Povl Jensen.

Den store, anselige Hovedb. er opført 1906 af nuv. Ejer af Grundmur med Frontespice og Stentag; Avlsb. er af Bindingsværk med Straatage. Jorderne er flade og ligger tæt uden for Byen mod N. — Saavel den smukke, anselige Hovedb. som de rummelige, velholdte Avlsb. giver Gaarden et kønt og solidt Udseende.

Jorsnekærgaard, Skibby Sogn. Postforb.: Skibby, og St.: Frederikssund, hvortil c. 17½ Km. Ejer: *Peter Aare Petersen*, som overtog Gaarden i 1905, er født i Rye Sogn 5. Novbr. 1854 og gift med *Mathilde Hansen*, født i Sonnerup Sogn 29. Juli 1863.

Matr.-Nr. 7 af Skibby. Hartkorn 8 Tdr. 2 Skpr. 3 Fdkr. ¼ Alb. Ejendoms-skyld 30,000 Kr. Brandassurance for Bygningerne 16,500 Kr. Areal 61 Tdr. Ld., deraf Ager 55, Eng 5, Have og Gaardsplads 1. Agermarken drives i en 8 Marksdrift: Havre, Brak, Vintersæd, Byg, Rodfrugter, Blandsæd og 2aars Græs. Jordens Bonitet er af blandet Beskaffenhed. Der holdes 15 Køer, 14 Stkr. Ungkvæg og Kalve og 1 Tyr af rød dansk Race, 5 Heste, 3 Plage og Føl og 7 Faar. Sidste Aar solgtes c. 60 Fedesvin.

Jorsnekærgaard er Arvefæste under Universitetet. Den nuv. Ejer købte Gaarden ved Auktion efter Gaardejer Møller.

Hovedb. er af Grundmur, Avlsb. af Bindingsværk, alle tækkede med Rør. Petroleumsmotor er installeret til Drift af de faste Maskiner. — Udover Fjorden har man mod SØ. en meget vid og smuk Udsigt. Jorderne er overvejende flade og gaar i SØ. med en Udlod ved Roskilde Fjord.

Myregaard, Skibby Sogn. Postforb.: Skibby, og St.: Frederikssund, hvortil c. 18½ Km. Ejer: *Mads Lars Christensen*, som overtog Gaarden i 1908, er født i Valløby 17. Aug. 1878 og gift med *Margrethe Larsen*, født i Skibby Sogn 15. Maj 1887.



Myregaard.

Matr.-Nr. 13a af Skibby. Hartkorn 5 Tdr. 5 Skpr. 2 Fdkr. 1 Alb. Ejendoms-skyld 29,000 Kr. Brandassurance for Bygningerne 18,500 Kr. Areal 62½ Td. Ld., deraf Ager 59½, Eng og Mose ½, Grusbakke 1½, Have og Gaardsplads 1. Agermarken drives i en 7 Marksdrift: tildels benyttet Brak, Vintersæd, Rodfrugter, Byg, Blandsæd og 2aars Græs. Jordens Bonitet er hovedsagelig Lermuld. Der holdes 16 Køer, 16 Stkr. Ungkvæg og Kalve og 1 Tyr af rød dansk Race, 4 Heste og 2 Plage. Sidste Aar solgtes c. 90 Fedesvin.

Myregaaard er Arvefæste under Universitetet. Den nuv. Ejer købte den af A. P. Andersen, som havde købt den af Niels Larsen.

Alle Bygningerne med Undtagelse af Svinestalden er opførte af nuv. Ejer, Hovedb. af Grundmur med Cementstenstag, Avlsb. dels støbte og dels af Grundmur med Tage af Straa og Pap. Den ø. og v. Længde har Trimpel. — Ejendommen ligger frit og kønt midt paa sine flade Jorder med vid Udsigt til alle Sider, særlig udover Roskilde Fjord.

Ballegaard, Skibby Sogn. Postforb.: Skibby, og St.: Frederikssund, hvortil c. 18½ Km. Tlf. 44 over Skibby Central. Ejer: *Axel E. Petersen*, som overtog Gaarden i 1895, er født paa Ejendommen 6. Septbr. 1866 og gift med *Sophie Jensen*, født paa Brandbjerg i Skuldelev 29. Juli 1870.

Matr.-Nr. 14 af Skibby. Hartkorn 7 Tdr. 2 Fdkr. 2¼ Alb. Ejendomsskyld 28,500 Kr. Brandassurance for Bygningerne 23,500 Kr. Areal 67½ Td. Ld., deraf Ager 63, Mose 1, Skov 1, beplantet Grusbakke 1½, Have og Gaardsplads 1.



Ballegaard.

Agermarken drives i en 8 Marksdrift: Havre, Brak, Vintersæd, Byg, Rodfrugter, Havre og 2aars Græs. Jordens Bonitet er delvis Lermuld paa blandet Underlag. Der holdes 14 Køer, 12 Stkr. Ungkvæg og Kalve og 1 Tyr af rød dansk Race, 5 Heste og 3 Plage og Føl. Sidste Aar solgtes c. 50 Fedesvin.

Ballegaard ligger meget kønt og frit med vid Udsigt udover Roskilde Fjord. Den er Arvefæste under Universitetet. Af Ejere nævnes Peder Hansen, som købte Gaarden ved Auktion 1817; han efterfulgtes af Peter Petersen, den nuv. Ejers Fader.

De straatækkede Bygninger er dels af Grundmur, dels af Bindingsværk. Hovedb. ligger mod S., opført af gule, fugede Sten 1860; samtidig opførtes af samme Slags Materialier den ø. Længde, medens de andre Avlsb. og Svinestalden er ældre og byggede af Bindingsværk. Jorderne er jævne med Gaarden midt i Marken.

Søhøjgaard, Skibby Sogn. Postforb.: Skibby, og St.: Frederikssund, hvortil c. 18 Km. Ejer: *Lars Nikolai Hansen*, som overtog Gaarden i 1896, er født i Villingerød 28. Oktbr. 1852 og gift med *Anna Andersen*, født i Kyndby 16. Juni 1867.

Matr.-Nr. 17a m. fl. af Skibby. Hartkorn 5 Tdr. 7 Skpr. ½ Alb. Ejendomsskyld 29,000 Kr Brandassurance for Bygningerne c. 12,000 Kr. Areal 42 Tdr. Ld., deraf Ager 39, Mose 2½, Have og Gaardsplads ½. Agermarken drives i en 8 Marksdrift: Havre, Brak, Vintersæd, Byg, Rodfrugter, Blandsæd og Havre og 2aars Græs. Jordens Bonitet er Lermuld paa Lerunderlag. Der holdes 9 Køer, 8 Stkr. Ungkvæg og Kalve og 1 Tyr af rød dansk Race, 4 Heste, 2 Plage og 8 Faar. Sidste Aar solgtes c. 30 Fedesvin.

Søhøjgaard er frikøbt til Ejendom fra Krabbesholm af den nuv. Ejers Fader, Hans Povlsen. — De straatækkede Bygninger er hovedsagelig af Bindingsværk; Hovedb. ligger mod S.; V. for den egentlige Gaardplan ligger en Svinestald af støbte Mure og mod NØ. en rummelig Trælade med Paptag. — Gaarden ligger c. ½ Km. SV. for Skibby.

Pilehavegaard, Skibby Sogn. Postforb.: Skibby, og St.: Frederikssund, hvortil c. 17½ Km. Ejer: *Chr. Rs. Larsen*, som overtog Gaarden i 1886, er født paa Ejendommen 27. Marts 1858 og gift med *Kristine Rasmussen*, født i Skibby Sogn 1. Jan. 1866.

Matr.-Nr. 19a m. fl. af Skibby. Hartkorn 8 Tdr. 4 Skpr. 1 Fdkr. ¼ Alb. Ejendomsskyld 34,200 Kr. Brandassurance for Bygningerne c. 17,000 Kr. Areal 62 Tdr. Ld., deraf Ager 61, Mose ½, Have og Gaardsplads ½. Af Agermarken drives 36 Tdr. Ld. i en 8 Marksdrift: Havre, Brak, Vintersæd, Byg, Rodfrugter, Havre og 2aars Græs; de andre 25 Tdr. Ld. drives i en 7 Marksdrift: Vintersæd efter Halvbrak, Byg, Rodfrugter, Havre og 2½aars Græs. Jordens Bonitet er dels stærk Lerjord, dels sortmuldet Jord. Der holdes 16 Køer, 15 Stkr. Ungkvæg og Kalve og 1 Tyr af rød dansk Race, 5 Heste, 2 Plage og 1 Faar. Sidste Aar solgtes c. 70 Fedesvin.

Pilehavegaard har sit Navn af, at det ligger ved Byens Gadekær, som kaldes »Pilehaven«. De 36 Tdr. Ld. er ren Ejendom, men har tidligere hørt under *Krabbesholm*; Resten er Præstegaardsjord med Bygagift.

Hovedb. ligger mod Ø. og er af Grundmur med Frontespice og Tegtag; Avlsb. er hovedsagelig af Bindingsværk, tækkede med Straa. Jorderne er overvejende jævne med Skrænt mod V. De 36 Tdr. Ld., som tidligere har hørt under *Krabbesholm*, strækker sig mod V. Resten ligger, isprængt nogle fremmede Lodder, mod N.

Chr. L. Rasmussens Gaard i Røjerup, Skibby Sogn. Postforb.: Skibby, og St.: Frederikssund, hvortil c. 18 Km. Ejer: *Chr. L. Rasmussen*, som overtog Gaarden i 1887, er født paa Ejendommen 9. April 1863 og gift med *Karoline Andersen*, født i Ferslev Sogn 3. Septbr. 1865.

Matr.-Nr. 8 af Røjerup. Hartkorn 8 Tdr. 3 Skpr. 3 Fdkr. 2¼ Alb. Ejendomsskyld 32,200 Kr. Brandassurance for Bygningerne c. 17,000 Kr. Areal 70½ Td. Ld., deraf Ager 66½, Eng 3, Have og Gaardsplads 1. Agermarken drives i en 8 Marksdrift: Havre, Brak, Vintersæd, Byg, Rodfrugter, Byg og 2aars Græs. Jordens Bo-



Chr. L. Rasmussens Gaard.

nitet er overvejende lermuldet paa Lerunderlag. Der holdes 16 Køer, 8 Stkr. Ungkvæg og Kalve og 1 Tyr af rød dansk Race, 4 Heste, 3 Plage og Føl samt 2 Faar. Sidste Aar solgtes c. 50 Fedesvin.

Gaarden hørte tidligere under *Egholm*, hvorfra den frikøbtes 1852 af den nuv. Ejers Fader, *Rasmus Hansen*, som fik den i Fæste 1842.

Bygningerne er opførte af Bindingsværk og bærer Straatage. En Kornhjælm, bygget af den nuv. Ejer, er af Træ med Paptag; ogsaa Maskinhuset er bygget af nuv. Ejer, Resten af hans Fader.

Paa Gaardens Port ser man endnu en firkantet Jernplade og oven over denne Øskenet, hvori Hoverihammeren har siddet, hvormed Folkene paa Gaarden i Stavnsbaandets Tid kaldtes til Hoveri. De bølgeformede Jorder strækker sig i NØ.; 2 Udlodder ligger i S. og N.

Manderupgaard, Skibby Sogn. Postforb.: Skibby, og St.: Frederikssund, hvortil c. 15 Km. Tlf. 8 over Skibby Central. Ejer: *Tolver Jensen*, som overtog Gaarden i 1887, er født i Manderup 28. Juli 1858 og gift med *Margrethe Larsen*, født i Skibby 21. Oktbr. 1865.

Matr.-Nr. 5a m. fl. af Manderup. Hartkorn 8 Tdr. 2 Skpr. 1¼ Alb. Ejendomsskyld 36,000 Kr. Brandassurance for Bygningerne 17,500 Kr. Areal 55 Tdr. Ld., deraf Ager 54, Have og Gaardsplads 1. Agermarken drives i en 7 Marks-



Manderupgaard.

drift: delvis benyttet Brak, Vintersæd, Byg, Rodfrugter, Havre og 2aars Græs. Jordens Bonitet er overvejende Lermuld paa Lerunderlag. Der holdes 18 Køer, 14 Stkr. Ungkvæg og Kalve og 1 Tyr af rød dansk Race, 4 Heste, 4 Plage og Føl samt 2 Faar. Sidste Aar solgtes c. 80 Fedesvin.

Manderupgaard ligger meget smukt paa den v. Bred af Selsø med Udsigt over Selsø og Selsøvig. Gaarden, der er Arvefæste under Stamhuset Selsø, har den nuv. Ejer købt af Møller Hebert.

Bygningerne er dels af Grundmur, dels af Bindingsværk, tækkede med Straa. En nyopført Stakhjælm bærer Paptag; den ligger V. for Gaarden. Jorderne er bølgeformede med Gaarden i det sø. Hjørne af Marken. Gaarden er aaben mod V. Hovedb. ligger mod Ø. og er af Grundmur, omgivet af en køn og velholdt Have.

Enhøj, Skibby Sogn. Postforb.: Skibby, og St.: Frederikssund, hvortil c. 15 Km. Tlf. 30 over Skibby Central. Ejer: *Niels P. Nielsen*, som overtog Gaarden i



Enhøj.

1906, er født paa Ejendommen 15. April 1866 og gift med *Karen Pedersen*, født i Gandløse.

Matr.-Nr. 9 af Manderup. Hartkorn 7 Tdr. 6 Skpr. 2½ Alb. Ejendomsskyld

33,800 Kr. Brandassurance for Bygningerne c. 24,000 Kr. Areal 62 Tdr. Ld., deraf Ager 57, Eng 4, Have og Gaardsplads 1. Agermarken drives i en 6 Marksdrift: Vinterbyg, Vintersæd, Byg, Rodfrugter, Havre og 1aars Græs. Jordens Bonitet er overvejende Lermuld paa Lerunderlag. Der holdes 18 Køer, 11 Stkr. Ungkvæg og Kalve og 1 Tyr af rød dansk Race, 4 Heste og 5 Plage og Føl. Sidste Aar solgtes c. 100 Fedesvin.

En høj er Arvefæste under Stamhuset Selsø og har gennem mange Aar tilhørt samme Slægt. Den nuv. Ejer har overtaget Gaarden efter sin Fader, Jens Nielsen, der atter havde overtaget den efter sin Fader, Niels Andersen, som købte den 1828.

Jorderne er bølgeformede med Gaarden i det sø. Hjørne af Marken. Bygningerne er dels af Grundmur og dels af Bindingsværk med Rørtag paa Hovedb. og Tage af Straa og Pap paa Avlsb. Ejendommen har sit eget Vandværk, der drives ved Vindmotor.

Ejeren driver en udstrakt Forretning med at tærsk og ejer 2 store Tærskværker med tilhørende Lokomobiler.

Hvilehøjgaard, Skibby Sogn. Postforb.: Skibby, og St.: Frederikssund, hvortil c. 15 Km. Tlf. 59 over Skibby Central. Ejer: *Hans P. Madsen*, som overtog Gaarden 1. April 1912, er født i Mesinge Sogn 2. Septbr. 1888 og gift med *Karen Johanne Jensen*, født paa Ejendommen 6. Maj 1893.

Matr.-Nr. 10a af Manderup. Hartkorn 6 Tdr. 5 Skpr. 3 Fdkr. $\frac{3}{4}$ Alb. Ejendomsskyld 33,000 Kr. Brandassurance for Bygningerne 17,500 Kr. Areal 52 $\frac{1}{4}$ Td. Ld., deraf Ager 49 $\frac{1}{2}$, Eng og Mose 1, Skov $\frac{3}{4}$, Have og Gaardsplads 1.



Hvilehøjgaard.

Agermarken drives i en 7 Marksdrift: benyttet Brak, Vintersæd, Byg, Rodfrugter, Byg og Blandsæd og 2aars Græs. Jordens Bonitet er overvejende Lermuld. Der holdes 14 Køer, 15 Stkr. Ungkvæg og Kalve og 1 Tyr af rød dansk Race, 4 Heste, 2 Plage og 4 Faar. Sidste Aar solgtes c. 10 Fedesvin og c. 150 Maanedsgribe.

Hvilehøjgaard, der er Arvefæste under Stamhuset Selsø, ligger meget kønt paa sine bakkede Jorder og har sit Navn efter en Høj NV. for Gaarden. — Den nuv. Ejer overtog den efter sin Svoger, Poul Jensen, som havde den efter sin Fader, N. P. Jensen.

Hovedb. er en smuk Bindingsværksbygning paa Granitunderlag, tækket med Rør; Avlsb. er dels af Grundmur og dels af Bindingsværk med Straatage. Gaarden har sit eget Vandværk, der ligesom de faste Maskiner drives af en Benzinmotor.

Strøhøjgaard, Skibby Sogn. Postforb.: Skibby, og St.: Frederikssund, hvortil c. 15 Km. Tlf. 40 over Skibby Central. Ejerinde: Enkefru *Anna Jensen*, f. *Larsen*, født paa Ejendommen 29. Maj 1866, har overtaget Gaarden efter sin Mand, *Niels Rasmus Jensen*, der var født i Skibby Sogn 5. Oktbr. 1864; han deltog som Frivillig i Verdenskrigen paa fransk Side og faldt i 1916; i sine yngre Aar havde han gjort Tjeneste i den franske Fremmedlegion.

Matr.-Nr. 11 af Manderup. Hartkorn 6 Tdr. 6 Skpr. 1 Fdkr. 1 $\frac{1}{2}$ Alb. Ejen-

domsskyld 30,000 Kr. Brandassurance for Bygningerne 21,259 Kr. Areal 52 Tdr. Ld., deraf Ager 50, Mose 1, Have og Gaardsplads 1. Agermarken drives i en 8 Marksdrift: Havre, benyttet Brak, Vintersæd, Byg, Rodfrugter, Byg og Bland-sæd og 2aars Græs. Jordens Bonitet er overvejende Lermuld. Der holdes 16 Køer,



Strøhøjgaard.

11 Stkr. Ungkvæg og Kalve og 1 Tyr af rød dansk Race, 4 Heste og 2 Plage. Sidste Aar solgtes c. 40 Fedesvin.

Strøhøjgaard er en Slægtgaard i den nuv. Ejerindes Familie. Den er Arvefæste under Stamhuset Selsø. Niels Rasmus Jensen overtog Gaarden 1893 efter sin Svigerfader, Jørgen Larsen, der havde faaet den efter Lars Henriksen.

Bygningerne er opførte af Jørgen Larsen, Hovedb. af Grundmur med Tegltag, Avlsb. dels af Grundmur og dels af Bindingsværk med Straatage. Gaarden ligger højt med god Udsigt midt paa sine bølgeformede Jorder. Paa Ejendommen er installeret eget Vandværk og Vindmotor.

Flaskegaard, Skibby Sogn. Postforb.: Skibby, og St.: Frederikssund, hvortil c. 17 Km. Tlf. 29 over Skibby Central. Ejer: *Helmut Thøgersen*, som overtog Gaarden i 1912, er født paa Hallebygaard 11. Febr. 1886 og gift med *Inger Jensen*, født i Skibby Sogn 15. Juni 1893.

Matr.-Nr. 13 m. fl. af Manderup. Hartkorn 6 Tdr. 7 Skpr. 2½ Alb. Ejendomsskyld 31,400 Kr. Brandassurance for Bygningerne c. 23,000 Kr. Areal 54¼ Td. Ld., deraf Ager 45¼, Strandeng 8, Have og Gaardsplads 1. Agermarken drives i en 7 Marksdrift: benyttet Brak, Vintersæd, Rodfrugter, Byg, Havre og 2aars Græs. Jordens Bonitet er overvejende Lermuld paa Lerunderlag. Der holdes 14 Køer, 10 Stkr. Ungkvæg og Kalve og 1 Tyr af rød dansk Race og 4 Heste. Sidste Aar solgtes c. 90 Fedesvin.

Flaskegaard er Arvefæste under Stamhuset Selsø. Den nuv. Ejer købte den af Niels Svendsen, som havde købt den af 2 Ejere, der igen havde købt den af Niels Jensen.

Bygningerne er opførte i Grundmur med Rørtage. Jorderne er jævne med Gaarden midt i Marken. Fra Gaarden er der en henrivende Udsigt ud over Selsø Vig og Roskilde Fjord.

Ferslev Præstegaard, Ferslev Sogn. Postforb.: Skibby, og St.: Frederikssund, hvortil c. 15 Km. Nuv. Beneficiarius: Pastor *Frederik Joh. Smith*, som tiltraadte Embedet i 1913, er født i Sæby Sogn, Randers Amt, 28. Juli 1877 og gift med *Helga Lange*, født i Frederikssund 26. Aug. 1878.

Matr.-Nr. 1 af Ferslev. Hartkorn 5 Tdr. 5 Skpr. 2 Fdkr. Ejendomsskyld 30,000 Kr. Brandassurance for Bygningerne c. 24,000 Kr. Areal 44 Tdr. Ld., deraf Ager 40, Tørveskær 2, Have og Gaardsplads 2. Agermarken drives i en 8 Marksdrift: Vintersæd efter Halvbrak, Byg, Rodfrugter, Byg, Havre og 2½aars Græs. Jordens Bonitet er overvejende Lermuld paa Lerunderlag. Der holdes 14 Køer,

10 Stkr. Ungkvæg og Kalve og 1 Tyr af rød dansk Race, 4 Heste og 3 Plage og Føl. Sidste Aar solgtes c. 40 Fedesvin.

Ferslev Præstegaard stammer fra 1850erne, da den genopførtes efter Brand. Hovedb. er meget stor, opført af Grundmur med Tegltag, Avlsb. er dels af Grundmur, dels af Bindingsværk med Tage af Straa og Pap. Jorderne er ret jævne med et enkelt Højdedrag V. for Ejendommen.

Præstegaarden er aaben mod N., hvor før Branden Hovedb. laa; den ligger nu mod S., opført 1856—57, ombygget 1868 og omgivet af en stor, smuk Have.

Degnemosegaard, Ferslev Sogn. Postforb.: Skibby, og St.: Frederikssund, hvortil c. 15 Km. Ejer: *Martin P. Larsen*, som overtog Gaarden i 1912, er født i Gjerløv-Draaby 4. Juni 1876 og gift med *Sophie Christoffersen*, født i Ferslev 5. Decbr. 1878.

Matr.-Nr. 9a af Ferslev. Hartkorn 6 Tdr. 4 Skpr. 2 Alb. Ejendomsskyld 28,000 Kr. Brandassurance for Bygningerne 18,700 Kr. Areal 60 Tdr. Ld., deraf Ager 58, Mose 1, Have og Gaardsplads 1. Agermarken drives i en 8 Marksdrift: Havre, delvis benyttet Brak, Vintersæd, Byg, Rodfrugter, Byg og 2aars Græs. Jordens Bonitet er overvejende Lermuld paa Lerunderlag. Der holdes 16 Køer, 18 Stkr. Ungkvæg og Kalve og 1 Tyr af rød dansk Race, 4 Heste og 2 Plage. Sidste Aar solgtes c. 60 Fedesvin.

Degnemosegaard er nu ren Ejendom, men hørte tidligere under Svanholm. Den nuv. Ejer købte den af Ole B. Nielsen, der havde faaet den efter sin Fader, Niels Christensen.

De moderne, rummelige Bygninger er opførte af Ejeren, Hovedb. af røde, fugede Sten med Cementstenstag, Avlsb. af Grundmur med Paptage. Jorderne er overvejende jævne. I Haven foran Hovedb. ligger Parcellen »Degnemosen«, hvorefter Gaarden har sit Navn.

Allingbjerggaard, Ferslev Sogn. Postforb.: Skibby, og St.: Frederikssund, hvortil c. 20 Km. Tlf. 15 over Vejleby Central. Ejer: *Chr. Vald. Andersen*, som overtog Gaarden i 1907, er født i Kollerup Sogn i Jylland 26. April 1871 og gift med *Karen Olsen*, født i Ferslev 6. Decbr. 1876.

Matr.-Nr. 8 m. fl. af Vejleby. Hartkorn 7 Tdr. $\frac{1}{4}$ Alb. Ejendomsskyld 32,000 Kr. Brandassurance for Bygningerne c. 19,000 Kr. Areal 70 Tdr. Ld., deraf



Allingbjerggaard.

Ager 68 $\frac{1}{2}$, Have og Gaardsplads 1 $\frac{1}{2}$. Agermarken drives i en 8 Marksdrift: Havre, Brak, Vintersæd, Byg, Blandsæd, Blandsæd og 2aars Græs. Jordens Bonitet er let Lermuld. Der holdes 14 Køer, 10 Stkr. Ungkvæg og Kalve og 1 Tyr af rød dansk Race, 4 Heste, 2 Plage og 2 Faar. Sidste Aar solgtes c. 30 Fedesvin.

Allingbjerggaard har den nuv. Ejer frikøbt til Ejendom fra Egholm. Bygningerne er helt af Grundmur, Hovedb. med Cementstenstag, Avlsb. med Tage af Pap og Straa. Ejendommen har eget Vandværk med Vindmotor. Gaarden ligger c. 1 Km. V. for Vejleby. Jorderne er let kuperede, og fra en Bakke, hvorefter Gaarden har sit Navn, haves en milevid Udsigt ud over Vandet og Ourø.

Bykærsgaard, Ferslev Sogn. Postforb.: Skibby, og St.: Frederikssund, hvortil c. 16 Km. Ejer: *Laurids Jensen*, som overtog Gaarden i 1905, er født i Ferslev 27. Juli 1876 og gift med *Kirstine Andersen*, født i Sæby Sogn 18. Oktbr. 1865.

Matr.-Nr. 7a m. fl. af Vejleby. Hartkorn 6 Tdr. 2 Skpr. 2¼ Alb. Ejendoms-skyld 28,000 Kr. Brandassurance for Bygningerne 18,500 Kr. Areal 50 Tdr. Ld., deraf Ager 48, Strandeng 1, Have og Gaardsplads 1. Agermarken drives i en 8 Marksdrift: Havre, delvis benyttet Brak, Vintersæd, Byg, Rodfrugter, Byg og 2aars Græs. Jordens Bonitet er letmuldet. Der holdes 14 Køer, 15 Stkr. Ungkvæg og Kalve og 1 Tyr af rød dansk Race, 4 Heste, 2 Plage og 4 Faar. Sidste Aar solgtes c. 40 Fedesvin.

Bykærsgaard er Arvefæste under Universitetet. Den nuv. Ejer overtog den ved Giftermaal med Enken efter Lars Andersen.

Hovedb. er bygget i Villastil med Stentag, Avlsb. er af Grundmur med Trimpel og Paptage; Svinestalden bærer dog Straatag. Jorderne er tildels jævne og strækker sig paa to Steder ud mod V. Ejendommen er opført 1913 efter Brand ved Lynnedslag. Gaardspladsen er aaben mod Ø.

Risbjerggaard, Ferslev Sogn. Postforb.: Skibby, og St.: Frederikssund, hvortil c. 16 Km. Ejer: *And. P. Tolversen*, som overtog Gaarden i 1899, er født paa Ejendommen 12. Maj 1853 og gift med *Karen Larsen*, født i Venslev 6. Juni 1849.

Matr.-Nr. 14a af Venslev. Hartkorn 5 Tdr. 6 Skpr. 3 Fdkr. 1½ Alb. Ejendoms-skyld 30,000 Kr. Brandassurance for Bygningerne c. 21,000 Kr. Areal 63 Tdr. Ld., deraf Ager 60, Mose 1, Skov 1, Have og Gaardsplads 1. Agermarken drives i en 7 Marksdrift: delvis benyttet Brak, Vintersæd, Rodfrugter, Byg, Havre og 2aars



Risbjerggaard.

Græs. Jordens Bonitet er af blandet Beskaffenhed med et noget uensartet Underlag. Der holdes 18 Køer, 21 Stkr. Ungkvæg og Kalve og 1 Tyr af rød dansk Race, 4 Heste, 2 Plage og 1 Faar. Sidste Aar solgtes c. 60 Fedesvin.

Risbjerggaard, der ligger c. ½ Km. V. for Venslev By, frikøbtes 1899 fra Svanholm af den nuv. Ejer, hvis Fader, Peder Tolversen, og før ham hans Fader, Tolvor Sørensen, havde haft Gaarden i Fæste.

Bygningerne er dels af Grundmur og dels af Bindingsværk med Tage af Straa og Pap. Vindmotor er installeret til Drift af de faste Maskiner og Gaardens eget Vandværk. Jorderne er bakkede og ligger samlede om Gaarden, der har sit Navn efter en paa Marken liggende Bakke, kaldet »Risbjerg«.

Bregnebjerggaard, Ferslev Sogn. Postforb.: Skibby, og St.: Frederikssund, hvortil c. 17 Km. Ejer: *Hans Jørgen Nielsen*, som overtog Gaarden i 1898, er født i Ferslev 6. April 1872 og gift med *Anna Larsen*, født sammesteds 27. Novbr. 1870.

Matr.-Nr. 15a m. fl. af Venslev. Hartkorn 6 Tdr. 1 Skp. 2 Fdkr. 2½ Alb.

Ejendomsskyld 30,500 Kr. Brandassurance for Bygningerne 21,575 Kr. Areal 69 Tdr. Ld., deraf Ager 64½, Eng 3, Bakke ½, Have og Gaardsplads 1. Agermarken drives i en 7. Marksdrift: delvis benyttet Brak, Vintersæd, Rodfrugter, Byg, Blandsæd eller Havre og 2aars Græs; en mindre Del drives i en 4 Marksdrift: Rug eller Hvede, Roer, Blandsæd og Staldfoder. Jordens Bonitet er af blandet Beskaffenhed med forskelligartet Underlag. Der holdes 20 Køer, 18 Stkr. Ungkvæg og Kalve og 1 Tyr af rød dansk Race, 5 Heste og 1 Plag. Sidste Aar solgtes c. 80 Fedesvin.

Bregnebjerggaard er frikøbt fra Svanholm af Lars Nielsen, af hvem den nuv. Ejer har købt.

Hovedb. er af Bindingsværk med Straatag, den n. og v. Længe af Grundmur, den ø. Længe af Bindingsværk og Svinestalden og Kalvestalden af Granit. Vindmølle er opstillet til Kraft for de faste Maskiner og Pumpning af Gaardens Vandforbrug. Jorderne er bakkede og ligger samlede om Gaarden.

Lindegaard, Ferslev Sogn. Postforb.: Skibby, og St.: Frederikssund, hvortil c. 16 Km. Ejer: *Niels Jakob Nielsen*, som overtog Gaarden i 1903, er født paa Ejendommen 25. Juni 1875 og gift med *Karen Henriksen*, født i Slangerup Landsoegn 21. Aug. 1884.

Matr.-Nr. 4a af Venslev. Hartkorn 5 Tdr. 2 Skpr. 1 Fdkr. ¼ Alb. Ejendomsskyld 28,000 Kr. Brandassurance for Bygningerne c. 23,000 Kr. Areal 43 Tdr. Ld., deraf Ager 41, Mose 1, Have og Gaardsplads 1. Agermarken drives i en 9 Marksdrift: Havre, benyttet Brak, Vintersæd, Rodfrugter, Havre, Roer og Kartofler, Byg og 2aars Græs; deri indbefattet et Stk. paa c. 4½ Td. Ld. af Matr.-Nr. 3c. Jordens Bonitet er let Lermuld. Der holdes 21 Køer, 28 Stkr. Ungkvæg og Kalve



Lindegaard.

og 2 Tyre af rød dansk Race, 4 Heste, 2 Plage og 1 Faar. Sidste Aar solgtes c. 80 Fedesvin.

N. J. Nielsen ejer tillige »Børrebjerggaard«, der ligger SV. for Lindegaard; den udgør Matr.-Nr. 3a, 3c og 29b, deraf er 3c de ovennævnte c. 4½ Td. Ld. Der er c. 42 Tdr. Ld. tilbage, som drives i en 6 Marksdrift: Helbrak, Vintersæd, Byg, Byg og 2aars Græs. Bygningerne er af straatækket Bindingsværk. Jorderne er bølgede og strækker sig mod SV. Gaarden er solgt til den nuv. Ejer af Lars Chr. Andersen, som nogen Tid forinden havde frikøbt den fra Svanholm.

Lindegaard i Venslev By hørte tidligere under Svanholm. Den nuv. Ejer overtog Gaarden efter sin Morfader, Sognefoged Jacob Kristensen, der havde den i Fæste.

Alle Bygningerne er nye, opførte af Grundmur, Hovedb. tækket med Tegl, Avlsb. og Svinestalden med Paptage. Vindmotor er opstillet til Drift af Gaardens Vandværk. Jorderne er let bølgede og strækker sig mod V.

Grønninggaard, Ferslev Sogn. Postforb.: Skibby, og St.: Frederikssund, hvortil c. 19 Km. Ejer: *Niels Christiansen*, som overtog Gaarden i 1887, er født paa Ejendommen 30. Marts 1865 og gift med *Maren Larsen*, født i Gislinge Sogn 17. Oktbr. 1864.

Matr.-Nr. 1 af Røjerup. Hartkorn 7 Tdr. 6 Skpr. 3 Fdkr. 2¼ Alb. Ejendomsskyld 34,000 Kr. Brandassurance for Bygningerne 17,615 Kr. Areal 70 Tdr. Ld., deraf Ager 64, Eng og Mose 5, Have og Gaardsplads 1. Agermarken drives i en



Grønninggaard.

7 Marksdrift: Vintersæd efter Halvbrak, Byg, Rodfrugter, Havre og 2½ aars Græs. Jordens Bonitet er overvejende Lermuld paa Lerunderlag. Der holdes 16 Køer, 14 Stkr. Ungkvæg og Kalve og 1 Tyr af rød dansk Race, 5 Heste, 1 Plag og 4 Faar. Sidste Aar solgtes c. 50 Fedesvin.

Grønninggaard hørte tidligere under Egholm, men frikøbtes af den nuv. Ejers Fader, Chr. Jensen, hvis Fader, Jens Nielsen, havde haft Gaarden.

Jorderne er overvejende jævne med Undtagelse af en Udlod c. 1 Km. mod Ø., der er bakket. Bygningerne er hovedsagelig af Bindingsværk, alle straatækkede; dog er baade den v. Længe og Svinestalden af Grundmur.

Kindholm, Kyndby Sogn. Postforb.: Skibby, og St.: Frederikssund, hvortil c. 15 Km. Ejer. *Chr. Ludvig Petersen*, som overtog Gaarden i 1903, er født i Selsø Sogn 20. Septbr. 1874 og gift med *Sofie Hansen*, født i Røjerup 22. Marts 1876.



Kindholm.

Matr.-Nr. 1a m. fl. af Kyndby. Hartkorn 4 Tdr. 6 Skpr. 1 Fdkr. 1¼ Alb. Ejendomsskyld 30,000 Kr. Brandassurance for Bygningerne c. 16,000 Kr. Areal 37 Tdr. Ld., deraf Ager 36¼, Have og Gaardsplads ¼. Agermarken drives i en 8 Marksdrift: Havre, Brak, Vintersæd, Roer, Byg, Blandsæd og 2aars Græs. Jor-

dens Bonitet er Lermuld paa Lerunderlag. Der holdes 11 Køer, 8 Stkr. Ungkvæg og Kalve og 1 Tyr af rød dansk Race, 3 Heste og 2 Plage. Sidste Aar solgtes c. 30 Fedesvin.

Kindholm er nu ren Ejendom, men har i sin Tid været Fæste under Svanholm. Den har sit Navn efter Jorden, den ligger paa. Den nuv. Ejer har købt Gaarden af P. Rasmussen, som havde den efter sin Fader, Niels Jensen Rasmussen.

Den nye Gaard har den nuv. Ejer opført 1913, men den gamle Gaard ligger endnu i den ø. Udkant af Kyndby. Den nye Gaard er aaben mod S. Hovedb. ligger i Østsiden af Gaardspladsen. De 2 Avlsb. er store, grundmurede Længer med Trimpel og Paptage. — Gaardens Beliggenhed er høj og fri med vid Udsigt til alle Sider.

Kristinelund, Kyndby Sogn. Postforb.: Skibby, og St.: Frederikssund, hvortil c. 15 Km. Ejer: Sognefoged *Anders Jensen*, som overtog Gaarden i 1902, er født i Kyndby Sogn 23. Jan. 1858 og gift med *Marie Petersen*, født sammesteds 15. Febr. 1874.

Matr.-Nr. 6a m. fl. af Kyndby. Hartkorn 8 Tdr. 2 Skpr. 3 Fdkr. 1¼ Alb. Ejendomsskyld 34,000 Kr. Brandassurance for Bygningerne c. 22,000 Kr. Areal 65 Tdr. Ld., deraf Ager 64, Have og Gaardsplads 1. Agermarken drives i en 7 Marksdrift: tildels benyttet Brak, Vintersæd, Byg, Rodfrugter, Havre og 2aars Græs. Jordens Bonitet er af blandet Beskaffenhed med uensartet Underlag. Der holdes 25 Køer, 25 Stkr. Ungkvæg og Kalve og 1 Tyr af rød dansk Race, 4 Heste og 2 Plage. Sidste Aar solgtes c. 60 Fedesvin.

A. Jensen er desuden Forpagter af Skoleloden paa 10 Tdr. Ld., der drives i en 7 Marksdrift.

Kristinelund er frikøbt fra Svanholm til ren Ejendom. Ejeren har faaet den efter sin første Hustrus Fader, Niels Jensen Andersen, der atter havde faaet den efter sin Fader, Chr. Andersen, som havde haft Gaarden i Fæste.

Bygningerne er tildels grundmurede med Undtagelse af Hovedb., hvoraf en lille Del er af Bindingsværk, og Svinestalden, der er dels af Granit, dels af støbte Mure. Alt er tækket med Straa. Jorderne er tildels jævne, dog med 2 Bakker, og strækker sig mod NV.

Risbjerggaard, Kyndby Sogn. Postforb.: Skibby, og St. Frederikssund, hvortil c. 15 Km. Ejer: *Jens Peter Petersen*, som overtog Gaarden i 1892, er født paa Ejendommen 14. Decbr. 1869 og gift med *Anna Jensen*, født i Ferslev Sogn 7. Oktbr. 1872.



Risbjerggaard.

Matr.-Nr. 7 af Kyndby. Hartkorn 7 Tdr. 4 Skpr. 3 Fdkr. 2¼ Alb. Ejendomsskyld 30,000 Kr Brandassurance for Bygningerne c. 17,000 Kr. Areal 69 Tdr. Ld., deraf Ager 67¼, Have og Gaardsplads 1¼. Agermarken drives i en 8 Marksdrift: Havre, tildels benyttet Brak, Vintersæd, Byg, Rodfrugter og Kartoffler, Havre og 2aars Græs. Jordens Bonitet er af blandet Beskaffenhed med forskelligt Un-

derlag. Der holdes 16 Køer, 14 Stkr. Ungkvæg og Kalve og 1 Tyr af rød dansk Race, 5 Heste, 1 Plag og 7 Faar. Sidste Aar solgtes c. 40 Fedesvin.

Risbjerggaard har siden 1700 været bortfæstet til samme Slægt, indtil den nuv. Ejers Fader frikøbte den 1864 fra Svanholm, og hans Bedstefader, Peder Larsen, var Fæster paa Gaarden.

Alle Bygningerne er opførte af den forrige Ejer, Jens Larsen Pedersen, dels af Grundmur og dels af Bindingsværk med Straatage. Hovedb., der ligger i N., og den s. Længe er af Grundmur, medens de 2 Sidelænger, Svinestalden og et Par mindre Huse uden for den egentlige Gaardplan er af Bindingsværk. — De bakkede Jorder ligger mod N.

Toftegaard, Kyndby Sogn. Postforb.: Skibby, og St.: Frederikssund, hvortil c. 15 Km. Ejer: *Niels Larsen Petersen*, som overtog Gaarden i 1906, er født i Lyngerup 26. Juli 1877 og gift med *Kirsten Andersen*, født i Draaby Sogn 23. Maj 1883.

Matr.-Nr. 8a af Kyndby. Hartkorn 5 Tdr. 2 Skpr. 2 Fdkr. $\frac{3}{4}$ Alb. Ejendoms-skyld 30,000 Kr. Brandassurance for Bygningerne c. 22,000 Kr. Areal 52 Tdr. Ld., deraf Ager 50, Bakker 1, Have og Gaardsplads 1. Agermarken drives i en 7 Marksdrift: delvis benyttet Brak, Vintersæd, Roer, Byg, Havre og 2aars Græs. Jordens Bonitet er af blandet Beskaffenhed med forskelligt Underlag. Der holdes 12 Køer, 14 Stkr. Ungkvæg og Kalve og 1 Tyr af rød dansk Race, 4 Heste, 2 Plage og 4 Faar. Sidste Aar solgtes c. 40 Fedesvin.

Toftegaard er ren Ejendom, frikøbt fra Svanholm af Lars Christensen, der solgte til Otto Knudsen, af hvem den nuv. Ejer har købt.

Bygningerne er opførte af Ejeren af Grundmur med Cementstenstag paa Hovedb. og Trimpel og Paptage paa Avisb. Jorderne er dels jævne, dels bølgeformede med Gaarden i den s. Side af Marken.

P. J. Petersens Gaard i Kyndby, Kyndby Sogn. Postforb.: Skibby, og St.: Frederikssund, hvortil c. 15 Km. Ejer: *Peter Jensen Petersen*, som overtog Gaarden i 1904, er født paa Ejendommen 12. Septbr. 1868.

Matr.-Nr. 9a af Kyndby. Hartkorn 7 Tdr. 3 Skpr. $2\frac{1}{2}$ Alb. Ejendomsskyld 31,000 Kr. Brandassurance for Bygningerne c. 18,000 Kr. Areal 60 Tdr. Ld., deraf Ager 59, Have og Gaardsplads 1. Agermarken drives i en 7 Marksdrift: delvis benyttet Brak, Vintersæd, Byg, Rodfrugter, Havre og 2aars Græs. Jordens Bonitet



P. J. Petersens Gaard.

er overvejende Lermuld. Der holdes 11 Køer, 10 Stkr. Ungkvæg og Kalve og 1 Tyr af rød dansk Race, 4 Heste, 1 Plag og 5 Faar. Sidste Aar solgtes c. 30 Fedesvin.

Gaarden har den nuv. Ejer overtaget efter sin Fader, Jens Petersen, som havde købt den til ren Ejendom fra Svanholm.

Bygningerne er opførte 1884 efter Brand af Grundmur af gule Sten med Straatage. Svinestalden er bygget af Ejeren; den ligger mod Ø. og bærer Paptag. Mellem Hovedb. og den offentlige Vej ligger en stor, velholdt Have. — Jorderne er noget bakkede og ligger Ø. for Gaarden.

Birkelund, Kyndby Sogn. Postforb.: Skibby, og St.: Frederikssund, hvortil c. 16 Km. Ejer: *Hans Larsen Hansen*, som overtog Gaarden i 1907, er født paa Ejendommen 10. Maj 1867 og gift med *Birthe Marie Jensen*, født i Hjerm i Jylland 3. Juli 1876.

Matr.-Nr. 15 af Kyndby. Hartkorn 7 Tdr. 6 Skpr. 3 Fdkr. $\frac{1}{4}$ Alb. Ejendoms-skyld 30,000 Kr. Brandassurance for Bygningerne c. 11,000 Kr. Areal 82 Tdr. Ld., deraf Ager 79, Eng og Mose 2, Have og Gaardsplads 1. Agermarken drives i en 7 Marksdrift: delvis benyttet Brak, Vintersæd, Byg, Blandsæd, Havre og 2aars Græs. Jordens Bonitet er af blandet Beskaffenhed mest med Sandunderlag. Der holdes 12 Køer, 8 Stkr. Ungkvæg og Kalve og 1 Tyr af rød dansk Race, 4 Heste, 3 Plage og Føl samt 8 Faar. Sidste Aar solgtes c. 30 Fedesvin.

Birkelund har tidligere hørt under Svanholm, men siden den nuv. Ejers Fader, Lars Hansen, 1864 frikøbte den, er den bleven Slægtens Ejendom. Før var den Livsfæste for Slægtens skiftende Generationer. Bygningerne er overvejende Bindingsværk med Straatage. Jorderne er flade og ligger samlede om Gaarden, fra hvilken der haves en vid Udsigt.

Den nuv. Ejers Oldefader, Hans Madsen, flyttede Gaarden ud til dens Plads paa Marken, $\frac{1}{2}$ Km. N. for Kyndby. Den har sit Navn af, at der er plantet en Del smukke Birketræer om den.

Hulekjær, Kyndby Sogn. Postforb.: Skibby, og St.: Frederikssund, hvortil c. 16 Km. Ejer: *N. O. Olsen*, som overtog Gaarden i 1898, er født i Kyndby Sogn 18. April 1862 og gift med *Karen Nielsen*, født i Dalby Huse 30. Oktbr. 1867.

Matr.-Nr. 16a af Kyndby. Hartkorn 8 Tdr. 4 Skpr. 1 Fdkr. $\frac{1}{2}$ Alb. Ejendoms-skyld 28,000 Kr. Brandassurance for Bygningerne c. 14,000 Kr. Areal 70 Tdr. Ld., deraf Ager 69, Have og Gaardsplads 1. Agermarken drives i en 7 Marksdrift: Havre, Helbrak, Vintersæd, Byg, Havre og 2aars Græs. Jordens Bonitet er overvejende Lermuld paa Lerunderlag. Der holdes 22 Køer, 22 Stkr. Ung-



Hulekjær.

kvæg og Kalve og 1 Tyr af rød dansk Race, 6 Heste og 2 Plage. Sidste Aar solgtes c. 80 Fedesvin.

N. O. Olsen ejer desuden Gaarden »Hulevang«, Matr.-Nr. 17, hvortil hører 57 Tdr. Ld. Dertil hører 10 Tdr. Ld. Strandeng ved Jægerspris Bugt, Resten drives i en 6 Marksdrift: Brak, Vintersæd, Byg, Havre og 2aars Græs. Besætningen er fælles for begge Gaarde. Bygningerne er dels af Bindingsværk og dels støbte og bærer Straatage. Ejendomsskylden er 20,000 Kr. Brandassurance for Bygningerne 9,200 Kr.

Hulekjær er købt fra Svanholm til ren Ejendom. Den nuv. Ejer købte Gaarden af Jens Larsen, der 2 Aar før havde købt den af Eskildsen.

De straatækkede Bygninger er ældre, opførte dels af Grundmur, dels af Bindingsværk. Svinestalden er støbt, og en Trælade mod N. har Paptag. Vindmotor er installeret til Drift af Gaardens Vandværk og de faste Maskiner. Jorderne er jævne med en enkelt Høj, kaldet »Langhøj«.

Jungedal, Kyndby Sogn. Postforb.: Skibby, og St.: Frederikssund, hvortil c. 16 Km. Tlf. 35 over Dalby Central. Ejer: *Hans Larsen*, som overtog Gaarden i 1913, er født i Nordrup Sogn i Sorø Amt 12. Maj 1862 og gift med *Nielsigne Olsen*, født i Assens 5. Novbr. 1863.

Matr.-Nr. 18a m. fl. af Kyndby. Hartkorn 7 Tdr. 7 Skpr. 2 Fdkr. 1¼ Alb. Ejendomsskyld 28,000 Kr. Brandassurance for Bygningerne 15,800 Kr. Areal 94 Tdr. Ld., deraf Ager 76, Strandeng 3, Skov 14, Have og Gaardsplads 1.



Jungedal.

Agermarken drives i en 7 Marksdrift: Havre, delvis benyttet Brak, Vintersæd, Byg, Rodfrugter, Blandsæd eller Havre og 1aars Græs. Et mindre Stykke af Jorderne dyrkes med Lucerne. Jordens Bonitet er af blandet Beskaffenhed med forskelligt Underlag. Der holdes 9 Køer, 17 Stkr. Ungkvæg og Kalve og 2 Tyre af rød dansk Race, 5 Heste og 2 Plage. Sidste Aar solgtes c. 65 Fedesvin. Gaarden er af Ejeren købt uden Besætning.

Jungedal er ren Ejendom og ligger c. 2 Km. NV. for Kyndby i den s. Udkant af sin Skov. Af Ejere nævnes Sognefoged A. Jensen, der 1903 frikøbte Gaarden fra Svanholm; han solgte til Vilh. Worm, der atter solgte til den nuv. Ejer.

Bygningerne er opførte af Bindingsværk med Straatage. Ejendommen har sit Navn efter hele Dalstrøget paa Egnen, som kaldes »Jungedalen«.

Dineslyst, Kyndby Sogn. Postforb.: Skibby, og St.: Frederikssund, hvortil c. 16 Km. Ejer: *Christian Pedersen Nielsen*, som overtog Gaarden i 1902, er født i Kyndby 24. Decbr. 1864 og gift med *Ane Hansen*, født paa Ejendommen 28. Juni 1856.

Matr.-Nr. 19a m. fl. af Kyndby. Hartkorn 9 Tdr. 2 Skpr. 3 Fdkr. ¾ Alb. Ejendomsskyld 32,000 Kr. Brandassurance for Bygningerne 16,250 Kr. Areal 86 Tdr. Ld., deraf Ager 82, Eng 3, Have og Gaardsplads 1. Agermarken drives i en 7 Marksdrift: Brak, Vintersæd, Byg eller Blandsæd, Rodfrugter, Havre og 2aars Græs. Jordens Bonitet er dels sandmuldet, dels lermuldet. Der holdes 12 Køer, 10 Stkr. Ungkvæg og Kalve og 1 Tyr af rød dansk Race, 4 Heste og 6 Faar. Sidste Aar solgtes c. 50 Fedesvin.

Dineslyst ligger midt paa sine kuperede Jorder. Den nuv. Ejer har købt den af sin Svoger, Anders Hansen, som havde faaet den efter sin Fader, Niels Hansen.

Gaarden er nu ren Ejendom, men hørte tidligere under Svanholm. Bygningerne er dels af Grundmur, dels af Bindingsværk, tækkede med Straa. Gaarden har sit eget Vandværk, som drives ved Hestekraft.

Dysseagergaard, Krogstrup Sogn. Postforb.: Skibby, og St.: Frederikssund, hvortil c. 9 Km. Ejer: *N. P. Ludvig Larsen*, som overtog Gaarden i 1911, er født i Ferslev Sogn 25. Juni 1878 og gift med *Anna Børgesen*, født sammesteds 13. Aug. 1879.

Matr.-Nr. 11a af Dalby. Hartkorn 6 Tdr. 4 Skpr. 2 Fdkr. 1½ Alb. Ejendoms-

skyld 32,000 Kr. Brandassurance for Bygningerne 17,400 Kr. Areal 59½ Td. Ld., deraf Ager 56, Eng 2, Have og Gaardsplads 1½. Agermarken drives i en 7 Marksdrift: delvis benyttet Brak, Vintersæd, Byg, Rodfrugter, Havre og 2aars Græs. Jordens Bonitet er af blandet Beskaffenhed med et noget uensartet Underlag.



Dysseagergaard.

Der holdes 15 Køer, 15 Stkr. Ungkvæg og Kalve og 1 Tyr af rød dansk Race, 4 Heste, 2 Plage og 2 Faar. Sidste Aar solgtes c. 50 Fedesvin.

Dysseagergaard er ren Ejendom, men har tidligere hørt under Overberg. Af Ejere nævnes Jens Svendsen, der overdrog den til sin Svigersøn, Kroejer Jappe; denne solgte til Chr. Olsen, af hvem den nuv. Ejer 2 Aar efter har købt.

Hovedb. er opført af Grundmur med Cementstenstag, Avlsb. dels af Grundmur, dels af Bindingsværk, tækkede med Straa. Fra Gaarden, der ligger frit midtvejs mellem Dalby og Lyngerup tæt op til Vejen, haves en vid Udsigt.

Stendyssegaard, Krogstrup Sogn. Postforb.: Skibby, og St.: Frederikssund, hvortil c. 12 Km. Tlf. 13 over Dalby Central. Ejer: *Peter Kortsen*, som overtog Gaarden i 1910, er født i Ledøje 28. Aug. 1879 og gift med *Anna Frandsen*, født paa Smørumnedre Mark 18. Febr. 1887.



Stendyssegaard.

Matr.-Nr. 5 af Ordrup. Hartkorn 6 Tdr. 6 Skpr. 2 Fdkr. ¼ Alb. Ejendoms-skyld 28,000 Kr. Brandassurance for Bygningerne 21,600 Kr. Areal 58 Tdr. Ld., deraf Ager 47, Bakker 10, Have og Gaardsplads 1. Agermarken drives i en 8 Marksdrift: Byg, tildels benyttet Brak, Vintersæd, Byg, Rodfrugter, Havre og 2aars Græs. De 10 Tdr. Ld. Bakker dyrkes med: Rug efter Halvbrak, Roer, Byg og 1½aars Græs. Jordens Bonitet er lerblandet. Der holdes 15 Køer, 12 Stkr. Ungkvæg og Kalve og 1 Tyr af rød dansk Race, 5 Heste, 3 Plage og Føl samt 4 Faar. Sidste Aar solgtes c. 60 Fedesvin.

Stendyssegaard i Ordrup By er frikøbt fra Svanholm af Niels Jacobsen, hvis Fader, Jacob Jacobsen, havde haft den i Fæste. Den nuv. Ejer købte Gaarden af N. Jacobsen.

Hovedb. er opført af Grundmur, Avlsb. af Bindingsværk, alle med Straatage. Mod N. ligger en stor, aaben, paptækket Kornhjælm, og mod V. er bygget 3 Bindingsværkshuse med Straatage. Paa Jorderne, der strækker sig mod S., findes 2 fredede Bakker, kaldet »Galgebakke« og »Stejlebakke«, som i sin Tid var Rettersteder.

Ordrupsdal, Krogstrup Sogn. Postforb.: Skibby, og St.: Frederikssund, hvortil c. 12 Km. Nuv. Ejer: *N. Morten Nielsen*, født i Onsved 31. Aug. 1886, overtog Gaarden 1. Novbr. 1916 efter sin Fader, *Christian Nielsen*, som havde overtaget den i 1888; Chr. Nielsen er født i Vellerup 30. Novbr. 1854 og gift med *Christine Larsen*, født i Krogstrup Sogn 6. Aug. 1848.

Matr.-Nr. 6 af Ordrup. Hartkorn 6 Tdr. 6 Skpr. $\frac{1}{4}$ Alb. Ejendomsskyld 28,000 Kr. Brandassurance for Bygningerne c. 14,000 Kr: Areal 52 Tdr. Ld.,



Ordrupsdal.

deraf Ager 51, Have og Gaardsplads 1. Agermarken drives i en 7 Marksdrift: tildels benyttet Brak, Vintersæd, Byg, Roer, Havre og 2aars Græs. Jordens Bonitet er af blandet Beskaffenhed paa vekslende Underlag. Der holdes 12 Køer, 12 Stkr. Ungkvæg og Kalve og 1 Tyr af rød dansk Race, 4 Heste, 4 Plage og Føl samt 2 Faar. Sidste Aar solgtes c. 50 Fedesvin.

Ordrupsdal ligger c. 1 Km. Ø. for Ordrup By tæt ved Amtsvejen. Tidligere var den Fæste under Svanholm, og som saadan drev Chr. Jensen den i 57 Aar, til han 1888 afstod Fæstet til Christian Nielsen, der frikøbte Gaarden 1902.

Hovedparten af Bygningerne er af Bindingsværk med Straatage. Mod S. er dog rejst en stor, aaben Kornhjælm med Paptag. Hovedb. ligger i den n. Side af Gaardspladsen. En Vindmotor er opstillet til Pumpning af Gaardens Vandforbrug.

Vamdrupsgaard, Krogstrup Sogn. Postforb.: Skibby, og St.: Frederikssund, hvortil c. 12 Km. Tilf. 15 over Dalby Central. Ejer: *Lars Olsen Pedersen*, som overtog Gaarden i 1907, er født i Onsved 1. Juli 1854 og gift med *Anna Andersen*, født i Skibby 31. Aug. 1863.

Matr.-Nr. 7 af Ordrup. Hartkorn 6 Tdr. 5 Skpr. 1 Fdkr. $1\frac{1}{2}$ Alb. Ejendomsskyld 29,000 Kr. Brandassurance for Bygningerne c. 14,000 Kr. Areal $51\frac{1}{2}$ Td. Ld., deraf Ager 51, Have og Gaardsplads $\frac{1}{2}$. Agermarken drives i en 6 Marksdrift: Havre, delvis benyttet Brak, Vintersæd, Roer, Byg og 1aars Græs. Jordens Bonitet er Lermuld paa Lerunderlag. Der holdes 12 Køer, 10 Stkr. Ungkvæg og Kalve og 2 Tyre af rød dansk Race, 4 Heste og 1 Plag. Sidste Aar solgtes c. 40 Fedesvin.

Vamdrupsgaard er frikøbt fra Svanholm af Søren Jensen, der senere solgte til Anders Jensen, af hvem den nuv. Ejer købte.

Bygningerne bestaar hovedsagelig af Bindingsværk med Straatage, opførte for c. 60 Aar siden. Jorderne er let bølgeformede og ligger ved Gaarden, som Søren Jensen har bygget; Ø. for den egentlige Gaardplan er der dog senere bygget en støbt Svinestald.

Ordrupvang, Krogstrup Sogn. Postforb.: Skibby, og St.: Frederikssund, hvortil c. 12 Km. Tlf. 14 over Dalby Central. Ejer: *Hans Peter Hansen*, som overtog Gaarden i 1893, er født i Skuldelev Sogn 29. Jan. 1864 og gift med *Elvira Jacobsen*, født i Ferslev Sogn 17. Septbr. 1874.

Matr.-Nr. 8 m. fl. af Ordrup. Hartkorn 5 Tdr. 5 Skpr. 1 Fdkr. 2 Alb. Ejendomsskyld 29,000 Kr Brandassurance for Bygningerne c. 16,000 Kr. Areal 46½ Td. Ld., deraf Ager 44½, Eng og Mose 1, Have og Gaardsplads 1. Agermarken



Ordrupvang.

drives i en 7 Marksdrift: delvis benyttet Brak, Vintersæd, Rødfrugter, Havre, Byg og 2aars Græs. Jordens Bonitet er af blandet Beskaffenhed med uensartet Underlag. Der holdes 14 Køer, 14 Stkr. Ungkvæg og Kalve og 1 Tyr af rød dansk Race, 4 Heste, 3 Plage og Føl samt 4 Faar. Sidste Aar solgtes c. 40 Fedesvin.

Ordrupvang hørte tidligere under Svanholm, men frikøbtes af Lars Hansen, hvis Fader, Hans Larsen, havde haft den i Fæste.

Hovedb. er opført af Grundmur, Avlsb. af Bindingsværk, tækkede med Straa og Pap. Petroleumsmotor er installeret til de faste Maskiner. Foruden Hovedb. og de 3 Avlsb., der ligger om Gaardspladsen, er mod S. en lang Svinestald bygget og mod Ø. en stor Trælade med Paptag. Jorderne er tildels jævne med Gaarden nærmest i den v. Side af Marken.

Sømmergaard, Krogstrup Sogn. Postforb.: Skibby, og St.: Frederikssund, hvortil c. 12 Km. Tlf. 27 over Dalby Central. Ejer: *Niels P. Andersen*, som over-



Sømmergaard.

tog Gaarden i 1912, er født i Ferslev Sogn 21. Novbr. 1881 og gift med *Anna Petersen*, født i Sigerslevøster 9. Juli 1883.

Matr.-Nr. 9 af Ordrup. Hartkorn 5 Tdr. 2 Fdkr. 1½ Alb. Ejendomsskyld 35,000 Kr. Brandassurance for Bygningerne c. 18,000 Kr. Areal 47½ Td. Ld.,

deraf Ager 45½, Eng og Mose 1, Have og Gaardsplads 1. Agermarken drives i en 8 Marksdrift: Havre, benyttet Brak, Vintersæd, Byg, Rodfrugter, Havre og 2aars Græs. Jordens Bonitet er overvejende lermuldet paa Lerunderlag. Der holdes 11 Køer, 8 Stkr. Ungkvæg og Kalve og 1 Tyr af rød dansk Race, 4 Heste, 2 Plage og 3 Faar. Sidste Aar solgtes c. 50 Fedesvin.

Sømmergaard, i ældre Tider kaldet »Sømretgaard«, ligger c. 1½ Km. SØ. for Ordrup By og er ren Ejendom, frikøbt fra Svanholm af den nuv. Ejer. Fæster før den Tid var Anders Pedersen, som havde faaet Gaarden efter sin Fader, Peder Andersen.

Bygningerne er opførte af Svanholm 1881 efter Brand, Hovedb. af Grundmur, Avlsb. af Bindingsværk, tækkede med Straa. Svinestalden er grundmuret og bærer Trimpe og Paptag. Petroleumsmotor er installeret. Gaarden ligger meget bekvemt ved Amtsvejen.

Møllegaard, Krogstrup Sogn. Postforb.: Skibby, og St.: Frederikssund, hvortil c. 11 Km. Tlf. 34 over Dalby Central. Ejer: *Hans Jørgen Pedersen*, som overtog Gaarden i 1908, er født i Selsø Sogn 8. Marts 1881 og gift med *Gerda Rasmussen*, født i Vellerup 28. Novbr. 1885.

Matr.-Nr. 25a m. fl. af Onsved. Hartkorn 6 Tdr. 4 Skpr. Ejendomsskyld 40,000 Kr. Brandassurance for Bygningerne c. 25.000 Kr. Areal 51½ Td. Ld., deraf Ager 50, Veje ½, Have og Gaardsplads 1. Agermarken drives i en 8 Marksdrift: Havre, dyrket Brak, Vintersæd, Roer, Byg, Blandsæd og 2aars Græs med ½ Mark Turnips i det 2. Græsaar. Jordens Bonitet er Lermuld paa Lerunderlag. Der holdes 20 Køer, 20 Stkr. Ungkvæg og Kalve og 1 Tyr af rød dansk Race, 4 Heste og 3 Plage og Føl. Sidste Aar solgtes c. 80 Fedesvin.

Møllegaard, der ligger c. 1 Km. S. for Onsved, er købt fra Svanholm til ren Ejendom. Ejeren købte den af A. P. Simonsen, der havde købt den 2 Aar før som en af H. J. Andersens Arvinger.

Bygningerne er kønne og solide, alle opførte af Grundmur med Spaantag paa Hovedb. og Straatage paa Avlsb. Petroleumsmotor er installeret til Drift af de faste Maskiner.

Lyngerupgaard, Krogstrup Sogn. Postforb. og St.: Frederikssund, hvortil c. 8 Km. Tlf. 33 over Dalby Central. Ejer: *Ole Hansen*, som overtog Gaarden 1. April 1912, er født i Oppesundby 2. April 1873 og gift med *Inger Sørensen*, født paa Hjortegaarden i Draaby Sogn 25. Septbr. 1868.



Lyngerupgaard.

Matr.-Nr. 20a m. fl. af Lyngerup. Hartkorn 7 Tdr. 6 Skpr. 1 Fdkr. 1½ Alb. Ejendomsskyld 39,000 Kr. Brandassurance for Bygningerne c. 20,000 Kr. Areal 62 Tdr. Ld., deraf Ager 60, Græsningsjord og Indhegning 1, Have og Gaardsplads 1. Af Agermarken drives 40 Tdr. Ld. i en 7 Marksdrift: Havre, delvis benyttet Brak, Vintersæd, Roer, Byg og 2aars Græs; Resten i en 7 Marksdrift: Vintersæd efter Halvbrak, Roer, Byg, Kartoffler, Havre og 1½aars Græs. Jordens Bonitet er god Lermuld. Der holdes 12 Køer, 14 Stkr. Ungkvæg og Kalve og 1 Tyr af rød dansk Race, 4 Heste og 1 Plag. Sidste Aar solgtes c. 50 Fedesvin.

Lyngerupgaard ligger bekvemt i det nØ. Hjørne af sine jævne Jorder. Af tidligere Ejere nævnes Christoffer Jacobsen, der overdrog Gaarden til sin Søn, Jacob Jacobsen, som solgte til Vald. Christiansen, af hvem den nuv. Ejer købte. Der var kun 42 Tdr. Ld. til Gaarden, men Ejeren havde i Forvejen 20 Tdr. Ld.

Bygningerne er straatækkede, opførte 1868 dels af Grundmur, dels af Bindingsværk. Gaarden ligger i Hjørnet mellem Amtsvejen og Vejen til Dalby med en særlig vid og smuk Udsigt.

Bakkegaard, Gjerløv Sogn. Postforb. og St.: Frederikssund, hvortil c. 5 Km. Tlf. 11 over Femhøj Central. Ejer: *Chr. Christensen*, som overtog Gaarden i 1912, er født i Draaby 7. Aug. 1882 og gift med *Laura Jensen*, født sammesteds 20. Septbr. 1884.

Matr.-Nr. 4a af Gjerløv. Hartkorn 5 Tdr. 4 Skpr. 3 Fdkr. 1¼ Alb. Ejendomsskyld 29,000 Kr. Brandassurance for Bygningerne c. 20,000 Kr Areal 50 Tdr. Ld., deraf Ager 49, Have og Gaardsplads 1. Agermarken drives i en 7 Marksdrift:



Bakkegaard.

Havre, benyttet Brak, Rug og Hvede, Roer, Byg og 2aars Græs. Jordens Bonitet er af blandet Beskaffenhed. Der holdes 12 Køer, 16 Stkr. Ungkvæg og Kalve og 1 Tyr af rød dansk Race, 3 Heste, 3 Plage og Føl samt 4 Faar. Sidste Aar solgtes c. 40 Fedesvin.

Bakkegaard har den nuv. Ejer købt af Hans P. Hansen, som havde købt den af H. Andreasen. Denne havde købt den af R. Christiansen, der atter havde købt den af Hans Svendsen, i hvis Slægts Eje den var i mange Aar.

Bygningerne er hovedsagelig af Grundmur; Hovedb. bærer Tegltag, Avlsb. Straatage. Petroleumsmotor er installeret. Gaarden hørte tidligere under Jægerspris. Terrænet hæver sig stærkt mod N., og heraf stammer Gaardens Navn.

Lindbjerggaard, Gjerløv Sogn. Postforb. og St.: Frederikssund, hvortil c. 5 Km. Ejer: *Jens Peder Christoffersen*, som overtog Gaarden i 1914, er født paa Ejendommen 27. Juni 1883.

Matr.-Nr. 5a m. fl. af Gjerløv. Hartkorn 6 Tdr. 1 Skp. 1 Fdkr. ¼ Alb. Ejendomsskyld 28,480 Kr. Brandassurance for Bygningerne c. 23,000 Kr. Areal 59½ Td. Ld., deraf Ager 50½, Eng og Mose 8, deraf 5 à 6 Tdr. Ld. Strandeng, Have og Gaardsplads 1. Agermarken drives i en 7 Marksdrift: tildels benyttet Brak, Rug og Vinterbyg, Rodfrugter, Byg, Havre og 2aars Græs. Jordens Bonitet er af blandet Beskaffenhed. Der holdes 12 Køer, 14 Stkr. Ungkvæg og Kalve og 1 Tyr af rød dansk Race, 4 Heste og 1 Plag. Sidste Aar solgtes c. 25 Fedesvin.

Lindbjerggaard er Selveje og har gennem flere Slægtled været i samme Families Eje. Af Ejere nævnes Christoffer Olsen, der efterfulgtes af sin Søn, J. P. Christoffersen, den nuv. Ejers Fader.

Alle Bygningerne er opførte for c. 40 Aar siden af Grundmur med Straatage.

Jorderne er let bølgeformede med den enkelte Bakke tæt NØ. for Gaarden, hvorefter den har sit Navn. Paa Engarealet ved Skoven ligger 2 Bindingsværks-Beboelseshuse,



Lindbjerggaard.

tækkede dels med Straa og dels med Tegl, som hører til Gaarden. — Gaarden har i sin Tid været Fæste under Jægerspris.

Knagegaard, Gjerløv Sogn. Postforb. og St.: Frederikssund, hvortil c. 5½ Km. Tlf. 14 over Femhøj Central. Ejer: *Lars Jensen*, som overtog Gaarden i 1915, er født i Gjerløv 29. Oktbr. 1846 og gift med *Ane Sofie Larsen*, født i Lyngerup 22. Jan. 1852.

Matr.-Nr. 7a m. fl. af Gjerløv. Hartkorn 3 Tdr. 7 Skpr. 3 Fdkr. Ejendoms-skyld 24,300 Kr. Brandassurance for Bygningerne c. 17,000 Kr. Areal 40 Tdr. Ld., deraf Ager 32, Eng og Mose 7, Have og Gaardsplads 1. Agermarken drives i en



Knagegaard.

7 Marksdrift: benyttet Brak, Rug og Hvede, Byg, Rodfrugter, Havre og 2aars Græs. Jordens Bonitet er af blandet Beskaffenhed. Der holdes 10 Køer, 10 Stkr. Ungkvæg og Kalve og 1 Tyr af rød dansk Race og 3 Heste. Sidste Aar solgtes c. 30 Fedesvin.

Knagegaard, der tidligere hørte under Jægerspris, var, da den nuv. Ejer købte den af Chr. Pedersen, kun paa 25 Tdr. Ld.; men han havde selv 15 Tdr. Ld. Præstegaardsjord, der blev lagt ind til, og hvoraf der svares 14½ Td. Byg.

Bygningerne er hovedsagelig af Grundmur, alle tækkede med Straa. Jorderne er ret jævne; de 25 Tdr. Ld. ligger V., de 15 Tdr. Ld. ligger Ø. for Gaarden.

Esrogaard, Gjerløv Sogn. Postforb. og St.: Frederikssund, hvortil c. 5½ Km. Ejer: *A. A. Carlsen*, som overtog Gaarden i 1915, er født i Draaby 27. Jan. 1859 og gift med *Josefine Finte*, født i København 27. April 1868.

Matr.-Nr. 6 af Gjerløv. Hartkorn 6 Tdr. 2 Fdkr. ¼ Alb. Ejendomsskyld 35,000 Kr. Brandassurance for Bygningerne c. 18,000 Kr. Areal 70 Tdr. Ld., deraf Ager 59, Eng 10, Have og Gaardsplads 1. Agermarken drives i en 7 Marksdrift: Havre, Helbrak, Vintersæd, Roer, Byg, 2aars Græs. Jordens Bonitet er af blandet Beskaffenhed. Der holdes 15 Køer, 14 Stkr. Ungkvæg og Kalve og 1 Tyr af rød dansk Race, 5 Heste og 2 Plage. Sidste Aar solgtes c. 50 Fedesvin.

Esrogaard i Gjerløv By er rent Selveje og har tidligere hørt under Jægerspris. Den nuv. Ejer købte den af Otto Trap.

Hovedb., den v. Længe og Svinestalden er af Grundmur, den ø. Længe af Granit og den n. Længe af Bindingsværk. Alle Bygningerne bærer Straatage. Jorderne er overvejende jævne og gaar mod Ø. til Stranden.

Hesselhøj, Gjerløv Sogn. Postforb. og St.: Frederikssund, hvortil c. 6 Km. Tlf. 18 over Femhøj Central. Ejer: *Carl Andersen*, som overtog Gaarden i 1914, er født i Gjerløv 17. Marts 1877, og gift med *Dorthea Jensen*, født paa Ejendommen 7. Oktbr. 1878.

Matr.-Nr. 10a af Gjerløv. Hartkorn 6 Tdr. 5 Skpr. 3 Fdkr. ¼ Alb. Ejendomsskyld 30,000 Kr. Brandassurance for Bygningerne 20,300 Kr. Areal 64½ Td. Ld., deraf Ager 61½, Eng og Mose 2, Have og Gaardsplads 1. Agermarken drives i



Hesselhøj.

en 7 Marksdrift: benyttet Brak, Vintersæd, Byg, Rodfrugter, Blandsæd eller Havre og 2aars Græs. Jordens Bonitet er Middeljord. Der holdes 14 Køer, 10 Stkr. Ungkvæg og Kalve og 1 Tyr af rød dansk Race, 4 Heste, 3 Plage og Føl samt 6 Faar. Sidste Aar solgtes c. 40 Fedesvin.

Hesselhøj er rent Selveje, men hørte tidligere under Jægerspris. Af Ejere nævnes Jens Svendsen, der efterfulgtes af sin Søn, Svend Jensen, denne atter af sin Søn, Jens Svendsen, den nuv. Ejers Svigerfader.

Bygningerne er opførte af Grundmur med Straatage med Undtagelse af et Materialhus, der er støbt og bærer Paptag. Vindmotor er installeret til Drift af Gaardens Vandværk. Jorderne er overvejende jævne med Gaarden omtrent midt paa Markerne.

Madmosegaard, Gjerløv Sogn. Postforb. og St.: Frederikssund, hvortil c. 7 Km. Ejer: *Jens Peder Pedersen*, som overtog Gaarden i 1904, er født paa Ejendommen 15. April 1879 og gift med *Alma Kamilla Olsen*, født i Gjerløv 20. Oktbr. 1879.

Matr.-Nr. 3 m. fl. af Tørslev. Hartkorn 6 Tdr. 5 Skpr. 2¼ Alb. Ejendomsskyld 31,000 Kr. Brandassurance for Bygningerne c. 19,000 Kr. Areal 82 Tdr. Ld., deraf Ager 71, Eng og Mose 10, Have og Gaardsplads 1. Agermarken drives i en 7 Marksdrift: Havre, Helbrak, Vintersæd, Roer og Kartoffler, Byg og 2aars Græs. Jordens Bonitet er af blandet Beskaffenhed. Der holdes 14 Køer, 10 Stkr.

Ungkvæg og Kalve og 1 Tyr af rød dansk Race, 5 Heste, 3 Plage og Føl samt 6 Faar. Sidste Aar solgtes c. 30 Fedesvin.

Ma d e m o s e g a a r d er Selveje. Tidligere hørte Gaarden som Fæste ind under Jægerspris. Den nuv. Ejer overtog Gaarden efter sin Fader, Jens Pedersen, som havde faaet den efter sin Svigerfader, Jens Mikkelsen.

Bygningerne er hovedsagelig af Grundmur med Straatage. Jorderne er ret jævne og strækker sig mod S. — Gaarden har sit Navn efter Mosen, der ligger S. for den.

Wilsrosholm, Gjerløv Sogn. Postforb. og St.: Frederikssund, hvortil c. 7 Km. Tlf. 23 over Femhøj Central. Ejer: *Hans P. Hansen*, som overtog Gaarden i 1913, er født i Oppesundby 22. Novbr. 1866.

Matr.-Nr. 5a m. fl. af Tørslev. Hartkorn 5 Tdr. 7 Skpr. 2 Fdkr. 2½ Alb. Ejendomsskyld 28,800 Kr. Areal 57 Tdr. Ld., deraf Ager 54, Eng 2, Have og Gaardsplads 1. Agermarken drives i en 7 Marksdrift: benyttet Brak, Vintersæd, Byg, Rodfrugter, Blandsæd og 2aars Græs. Jordens Bonitet er af blandet Beskaffenhed. Der holdes 12 Køer, 12 Stkr. Ungkvæg og Kalve og 1 Tyr af rød dansk Race, 4 Heste og 2 Plage. Sidste Aar solgtes c. 30 Fedesvin.

Wilsrosholm har den nuv. Ejer købt af Niels Hansen, der havde købt af Jens Jakobsen, som havde giftet sig til den. Gaarden er opført efter Brand 1893 af Grundmur med Tegtag paa Hovedb. og Straatage paa Avlsb. 2 Beboelseshuse hører til Ejendommen. Jorderne er tildels jævne og strækker sig mod N.

Elmegaard, Gjerløv Sogn. Postforb. og St.: Frederikssund, hvortil c. 7 Km. Tlf. 6 over Femhøj Central. Ejer: *Niels Peder Mortensen*, som overtog Gaarden i 1887, er født i Sigerslevvester 22. Febr. 1864 og gift med *Johanne Hansen*, født i Gl. Færgegaard 28. Maj 1872.

Matr.-Nr. 7a m. fl. af Tørslev. Hartkorn 5 Tdr. 7 Skpr. ¾ Alb. Ejendomsskyld 29,000 Kr. Brandassurance for Bygningerne 20,500 Kr. Areal 70 Tdr. Ld., deraf Ager 60, Eng og Mose 9, Have og Gaardsplads 1. Agermarken drives i en



Elmegaard

7 Marksdrift: Brak, Vintersæd, Byg, Roer, Havre og 2aars Græs. Jordens Bonitet er let sandmuldet. Der holdes 15 Køer, 14 Stkr. Ungkvæg og Kalve og 1 Tyr af rød dansk Race, 4 Heste, 3 Plage og Føl samt 4 Faar. Sidste Aar solgtes c. 60 Fedesvin.

Elmegaard er nu rent Selveje, men tidligere hørte den under Jægerspris. Den nuv. Ejer købte den af Hans Olsen, som var født paa Gaarden og havde faaet den efter sin Fader, Ole Andersen.

Bygningerne er opførte 1893 efter Brand og er af Grundmur med Straatage. En stor Have omgiver Hovedb. Jorderne er noget bølgeformede med Gaarden omtrent midt i Marken. Fra Ejendommen haves milevid Udsigt til alle Sider, og Jorderne grænser til Roskilde Fjord.

Fuglebæk, Gjerløv Sogn. Postforb. og St.: Frederikssund, hvortil c. 7 Km. Ejer: *Hans Jensen*, som overtog Gaarden i 1902, er født i Melløse 28. Septbr. 1851 og gift med *Marie Pedersen*, født i Hammersholt 16. April 1861.

Matr.-Nr. 6a m. fl. af Tørslev. Hartkorn 6 Tdr. 4 Skpr. 1 Fdkr. $\frac{3}{4}$ Alb. Ejendomsskyld 28,000 Kr. Brandassurance for Bygningerne 19,500 Kr. Areal 72 Tdr. Ld., deraf Ager 60, Eng og Mose 11, Have og Gaardsplads 1. Agermarken drives i en 7 Marksdrift: Brak, Vintersæd, Byg, Rodfrugter, Byg og 2aars Græs. Jordens Bonitet er let sandmuldet. Der holdes 14 Køer, 9 Stkr. Ungkvæg og Kalve og 1 Tyr af rød dansk Race, 4 Heste, 1 Plag og 3 Faar. Sidste Aar solgtes c. 15 Fedesvin.

Fuglebæk i Gjerløv By er opført efter Brand 1900 af forrige Ejer, Jens Larsen. Alle Bygningerne bestaar af Grundmur med Straatage. De tildels jævne Jorder strækker sig mod NØ. Gaarden hørte tidligere under Jægerspris, men er nu ren Ejendom.

Gaarden har ofte været i Handelen. Kun da Peder Hansen og efter ham hans Datter ejede den, havde den Fred i mange Aar, men derefter kom den atter i Handelen flere Gange, til den nuv. Ejer købte den.

Stenøgaard, Gjerløv Sogn. Postforb. og St.: Frederikssund, hvortil c. 7 Km. Ejer: *Peder Byskov Christensen*, som overtog Gaarden i 1913, er født i Nr. Nissum 29. Aug. 1864 og gift med *Inger Olsen*, født i Snoldelev 7. Decbr. 1876.

Matr.-Nr. 8a af Tørslev. Hartkorn 5 Tdr. 2 Skpr. 3 Fdkr. $1\frac{1}{4}$ Alb. Ejendomsskyld 30,000 Kr. Brandassurance for Bygningerne 14,500 Kr. Areal 80 Tdr. Ld., deraf Ager 59, Eng 20, Have og Gaardsplads 1. Agermarken drives i en



Stenøgaard.

7 Marksdrift: benyttet Brak, Vintersæd, Roer, Byg, Havre og 2aars Græs. Jordens Bonitet er letmuldet. Der holdes 14 Køer, 10 Stkr. Ungkvæg og Kalve og 1 Tyr af rød dansk Race, 4 Heste og 2 Plage. Sidste Aar solgtes c. 40 Fedesvin.

Stenøgaard har sit Navn efter Øen i Fjorden, der hører til Ejendommen. Den nuv. Ejer købte Gaarden af H. Petersen, der havde købt den af A. Pedersen.

Med Undtagelse af den ø. Længe, der er af Grundmur, opført af Kreditkassen, som en Tid ejede Gaarden, er alle Bygningerne af ældre Bindingsværk med Straatage. Jorderne er bakkede og gaar mod Ø. ud til Fjorden. Gaarden er Arvefæste under Jægerspris.

Lindegaard, Gjerløv Sogn. Postforb. og St.: Frederikssund, hvortil c. 7 Km. Tlf. 18 over Skuldelev Central. Ejere: Brødrene *Jens* og *Ludvig Larsen*, som overtog Gaarden i 1914, er fødte paa Ejendommen henholdsvis 15. Juni 1880 og 17. Maj 1883.

Matr.-Nr. 12a m. fl. af Tørslev. Hartkorn 5 Tdr. 2 Skpr. 2 Alb. Ejendomsskyld 29,500 Kr. Brandassurance for Bygningerne c. 22,000 Kr. Areal 52 Tdr. Ld., deraf Ager 49, Eng 2, Have og Gaardsplads 1. Agermarken drives i en 6 Marks-

drift: Vintersæd efter Halvbrak, Havre, Rodfrugter, Byg og 1½aars Græs. Jordens Bonitet er letmuldet. Der holdes 12 Køer, 12 Stkr. Ungkvæg og Kalve og 1 Tyr af rød dansk Race, 4 Heste og 2 Plage. Sidste Aar solgtes c. 25 Fedesvin.



Lindegaard.

Lindegaard hørte oprindelig under Jægerspris. Af tidligere Ejere nævnes A. Hansen, hvis Enke solgte til Peder Larsen, de nuv. Ejeres Fader.

Gaarden ligger frit og bekvemt for sine tildels flade Jorder og har omkring Hovedb. en meget stor Have. Bygningerne er overvejende af Grundmur og er tækkede med Straa. A. Hansens Enke byggede Hovedb., Peder Larsen Avlsb. Gaarden ligger c. ¾ Km. S. for Tørslev ved Vejen til Skuldelev.

Svanegaard, Gjerløv Sogn. Postforb. og St.: Frederikssund, hvortil c. 7 Km. Tlf. 3 over Femhøj Central. Ejer: *Jens Pedersen*, som overtog Gaarden i 1893, er født i Ferslev 6. Aug. 1866 og gift med *Kristine Nielsen*, født i Skibby 9. Aug. 1867.

Matr.-Nr. 13a m. fl. af Tørslev. Hartkorn 5 Tdr. 5 Skpr. 2 Fdkr. Ejendoms-skyld 30,000 Kr. Areal c. 50 Tdr. Ld., deraf Ager 49, Have og Gaardsplads 1. Agermarken drives i en 7 Marksdrift: Vintersæd efter Halvbrak, Havre, Kartofler og Roer, Byg og 2½aars Græs. Jordens Bonitet er dels sandmuldet, dels Middeljord. Der holdes 12 Køer, 10 Stkr. Ungkvæg og Kalve og 1 Tyr af rød dansk Race, 4 Heste, 2 Plage og 3 Faar. Sidste Aar solgtes c. 30 Fedesvin.

Svanegaard var tidligere Fæste under Jægerspris. Den nuv. Ejer købte den af Niels Jensen, der havde bygget Gaarden, da han havde overtaget den efter sin Fader, Jens Nielsen.

Hovedb. er opført af røde, fugede Sten med Skifertag, Avlsb. af gule Sten med Spaantage og Svinestalden af Bindingsværk med Straatag. Jorderne er overvejende flade. Gaarden er egentlig en Udflyttergaard, idet den ligger et Stykke S. for Tørslev By ved Vejen til Skuldelev.

Stendyssegaard, Gjerløv Sogn. Postforb. og St.: Frederikssund, hvortil c. 7 Km. Tlf. 5 over Femhøj Central. Ejer: *V. Villumsen*, som overtog Gaarden i 1903, er født i Ballerup 26. Maj 1872 og gift med *Maren Svendsen*, født i Oppesundby 21. Jan. 1876.

Matr.-Nr. 14a m. fl. af Tørslev. Hartkorn 6 Tdr. 5 Skpr. 3 Fdkr. ¼ Alb. Ejendomsskyld 29,240 Kr. Brandassurance for Bygningerne c. 16,000 Kr. Areal 55 Tdr. Ld., deraf Ager 54, Have og Gaardsplads 1. Agermarken drives i en 7 Marksdrift: Brak, Vintersæd, Havre, Rodfrugter, Byg og 2aars Græs. Jordens Bonitet er letmuldet. Der holdes 10 Køer, 10 Stkr. Ungkvæg og Kalve og 1 Tyr af rød dansk Race, 4 Heste, 1 Plag og 2 Faar. Sidste Aar solgtes c. 30 Fedesvin.

Stendyssegaard hed oprindelig »den gamle Sognefogedgaard« og har i sin Tid hørt under Jægerspris. Den nuv. Ejer har købt den af Grosserer Munck, som selv havde ejet den i 6 Aar.

Alle Bygningerne er af Bindingsværk med Straatage. Jorderne er jævne og strækker sig i SV.

Stenshøjgaard, Gjerløv Sogn. Postforb. og St.: Frederikssund, hvortil c. 7 Km. Ejer: *Anders Olsen*, som overtog Gaarden i 1878, er født paa Ejendommen 7. Maj 1846 og gift med *Ane Christoffersen*, født i Gjerløv 26. Juni 1854.

Matr.-Nr. 2 m. fl. af Landerslev. Hartkorn 6 Tdr. 5 Skpr. 3 Fdkr. 1¼ Alb. Ejendomsskyld 28,000 Kr. Areal 68 Tdr. Ld., deraf Ager 63, Græsningsjord 4, Have og Gaardsplads 1. Agermarken drives i en 8 Marksdrift: Rug efter Halvbrak, Kartofler, Byg, Rodfrugter, Havre og 2½aars Græs. Jordens Bonitet er af blandet Beskaffenhed. Der holdes 10 Køer, 15 Stkr. Ungkvæg og Kalve og 1 Tyr af rød dansk Race, 4 Heste, 3 Plage og Føl samt 2 Faar. Sidste Aar solgtes c. 30 Fedesvin.

Stenshøjgaard har den nuv. Ejer faaet efter sin Fader, Ole Andersen, som havde arvet den efter sin Stedfader, Anders Pedersen, der havde faaet den ved Giftermaal med Enken efter tidligere Ejer, Anders Christoffersen.

Bygningerne er hovedsagelig af Bindingsværk og alle med Straatage; den v. Længe og Svinestalden er dog af Grundmur. Jorderne er ret jævne og ligger tæt V. for Byen med Undtagelse af 18 Tdr. Ld., der ligger ved Stranden. — Gaarden har i sin Tid været Fæste under Jægerspris.

Skabelsbjerg, Gjerløv Sogn. Postforb. og St.: Frederikssund, hvortil c. 7 Km. Ejere: Brødrene *Rasmus* og *Chr. Larsen*, som overtog Gaarden i Maj 1914, er født i Skibby henholdsvis 29. Juli 1889 og 9. Juni 1891.

Matr.-Nr. 3a af Landerslev. Hartkorn 5 Tdr. 1 Skp. 2 Fdkr. 1 Alb. Ejendomsskyld 32,000 Kr. Brandassurance for Bygningerne 21,500 Kr. Areal 63 Tdr. Ld., deraf Ager 61, Skov 1, Have og Gaardsplads 1. Agermarken drives i en 7 Marksdrift: Havre, benyttet Brak, Rug, Rodfrugter, Byg og Blandsæd og 2aars Græs. Jordens Bonitet er sandmuldet Jord paa Sand. Der holdes 12 Køer, 10 Stkr. Ungkvæg og Kalve og 1 Tyr af rød dansk Race, 4 Heste og 3 Plage og Føl. Sidste Aar solgtes c. 40 Fedesvin.

Skabelsbjerg, der er Arvefæste under Jægerspris, har de nuv. Ejere købt af deres Onkel, Niels Larsen, som havde købt den 1884 af Gaardejer Schwartzkoff.

Bygningerne er opførte 1836 af Bindingsværk og tækkede med Rør og Straa. Hovedb. ligger mod S., medens Gaardspladsen er aaben mod N. Hele Gaarden med Have og Dam er omgivet af høje Træer. Jorderne er stærkt kuperede med Gaarden midt paa den ø. Side af Marken.

Hvidhøjgaard, Gjerløv Sogn. Postforb. og St.: Frederikssund, hvortil c. 6 Km. Ejer: *Valdemar Simonsen*, som overtog Gaarden i 1914, er født i Lyngstrup 1. April 1886 og gift med *Kristine Christensen*, født ved Hørsholm 3. Jan. 1888.



Hvidhøjgaard.

Matr.-Nr. 5a m. fl. af Landerslev. Hartkorn 5 Tdr. 5 Skpr. 1 Fdkr. ¼ Alb. Ejendomsskyld 28,000 Kr. Brandassurance for Bygningerne c. 24,000 Kr. Areal 65 Tdr. Ld., deraf Ager 60, Eng 4, Have og Gaardsplads 1. Agermarken drives i

en 7 Marksdrift: Rug og Hvede efter Halvbrak, Rodfrugter, Byg, Kartoffler, Havre og 1½ aars Græs. Jordens Bonitet er god, sandblandet Lermuld. Der holdes 16 Køer, 23 Stkr. Ungkvæg og Kalve og 1 Tyr af rød dansk Race, 4 Heste og 3 Plage og Føl. Sidste Aar solgtes c. 40 Fedesvin.

Hvidhøjgaard er Arvefæste, men har tidligere været Fæste under Jægerspris. Af Ejere nævnes Ole Andersen, i hvis Families Hænder Gaarden var i mange Aar. Han solgte til Peder Jacobsen, efter hvem Kreditkassen overtog den og senere solgte til H. J. Henriksen, der atter solgte til den nuv. Ejer.

Bygningerne er opførte af Grundmur med Tage af Rør og Straa. Jorderne er let kuperede og strækker sig mod S. Fra Højen »Hvidhøj« i Marken har man en milevid Udsigt til Roskilde og Frederikssund.

Højagergaard, Gjerløv Sogn. Postforb. og St.: Frederikssund, hvortil c. 7 Km. Tlf. 19 over Femhøj Central. Ejer: *Niels Larsen*, som overtog Gaarden i 1902, er født i Lyngstrup 4. Juli 1862.

Matr.-Nr. 6a af Landerslev. Hartkorn 5 Tdr. 6 Skpr. 2 Fdkr. 2 Alb. Ejendomsskyld 29,000 Kr. Brandassurance for Bygningerne c. 17,000 Kr. Areal 56 Tdr. Ld., deraf Ager 55, Have og Gaardsplads 1. Agermarken drives i en 8 Marksdrift: Vintersæd efter Halvbrak, Roer, Byg, Kartoffler, Havre og 2½ aars Græs (delvis Lucerne). Jordens Bonitet er let Lermuld. Der holdes 16 Køer, 30 Stkr. Ungkvæg og Kalve og 1 Tyr af rød dansk Race, 4 Heste og 3 Plage og Føl. Sidste Aar solgtes c. 60 Fedesvin.

Højagergaard ligger midt paa sine ret jævne Jorder c. ½ Km. S. for Landerslev By. Af Ejere nævnes Jens Christoffersen, der 1862 solgte til Jens Andersen, som atter solgte til Cancelliraad Becker, af hvem den nuv. Ejer købte.

Gaarden er opført 1842 efter Brand og udflyttedes da fra Byen til sin nuv. Plads. Bygningerne er dels af Bindingsværk og dels af Grundmur, tækkede med Rør og Straa; Svinestalden og et mindre Udhus er støbt og bærer Paptage. Vindmotor er installeret. Ejendommen ligger højt og smukt med vid Udsigt til alle Sider. — Gaarden er Arvefæste, der hviler dog kun en Bygafgift paa den, men i gamle Dage var den Livsfæste under Jægerspris Slot.

Mosegaard, Gjerløv Sogn. Postforb. og St.: Frederikssund, hvortil c. 7½ Km. Tlf. 24 over Femhøj Central. Ejer: *Anders Christensen*, som overtog Gaarden i 1891, er født paa Ejendommen 16. Maj 1865 og gift med *Karen Pedersen*, født i Stenløse 15. Maj 1863.



Mosegaard.

Matr.-Nr. 8a m. fl. af Landerslev. Hartkorn 6 Tdr. 2 Skpr. 1 Fdkr. 2½ Alb. Ejendomsskyld 32,000 Kr. Brandassurance for Bygningerne c. 16,000 Kr. Areal 70 Tdr. Ld., deraf Ager 60, Eng og Mose 9, Have og Gaardsplads 1. Agermarken drives i en 7 Marksdrift: Rug efter Halvbrak, Byg, Rodfrugter, Havre og 2½ aars Græs. Jordens Bonitet er letmuldet. Der holdes 11 Køer, 16 Stkr. Ungkvæg og

Kalve og 1 Tyr af rød dansk Race, 5 Heste, 3 Plage og Føl og 4 Faar. Sidste Aar solgtes c. 35 Fedesvin.

Mosegaard er nu ren Ejendom, men hørte tidligere under Jægerspris. Af tidligere Ejere nævnes Anders Christensen, som efterfulgtes af sin Plejesøn, Anders Olsen, der efterfulgtes af sin Søn, Anders Christen Andersen, den nuv. Ejers Fader.

Bygningerne er overvejende af Grundmur, tækkede med Straa og Pap. Jorderne er ret jævne med Gaarden omtrent midt i Marken. Bygningerne er opførte 1864 af A. C. Andersen, men gennemgribende repareret af den nuv. Ejer.

I Hestebesætningen findes flere fine, præmierede Dyr, der har bragt Ejeren mange Præmier. De fleste er optaget i Stambogen, og Traverhoppen »Westa« (Ærespræmie 1913 og 14) og Hingsten »Zampa« er begge tillagt paa Gaarden før Bedstefaderens Tid.

Søgaard, Gjerløv Sogn. Postforb. og St.: Frederikssund, hvortil c. 7 Km. Tlf. 9 over Femhøj Central. Ejer: *Christen Simonsen*, som overtog Gaarden i 1909, er født i Fausing ved Struer 15. Decbr. 1882 og gift med *Maren Ravn*, født i Alslev i Sønderjylland 19. Jan. 1887.

Matr.-Nr. 9a af Landerslev. Hartkorn 7 Tdr. 1 Skp. 1 Fdkr. 2¼ Alb. Ejendomsskyld 33,000 Kr. Brandassurance for Bygningerne c. 16,000 Kr. Areal 91 Tdr. Ld., deraf Ager 80, Eng og Mose 10, Have og Gaardsplads 1. Agermarken drives



Søgaard.

i en 8 Marksdrift: Havre, benyttet Brak, Rug og Hvede, Byg, Rodfrugter, Havre og 2aars Græs. Jordens Bonitet er let lermuldet. Der holdes 14 Køer, 24 Stkr. Ungkvæg og Kalve og 1 Tyr af rød dansk Race, 5 Heste, 3 Plage og Føl og 1 Faar. Sidste Aar solgtes c. 40 Fedesvin.

Søgaard er nu ren Ejendom, men har tidligere hørt under Jægerspris. Den nuv. Ejer har købt den af C. Christensen, som havde den i 14 Aar.

Hovedb. er overvejende af Grundmur med Straatag, Avlsb. er dels af Grundmur, dels af Granit med Tage af Straa og Pap. Ejeren har bygget Svinestald og Maskinhus og gennemgribende forandret og udvidet Staldene. Gaarden, der har været en Del i Handelen, ligger i en dyb Dal og har sit Navn af, at den ligger tæt ved en stor Mose.

Moselund, Gjerløv Sogn. Postforb. og St.: Frederikssund, hvortil c. 7 Km. Nuv. Ejer: *Laurits Ludvig Olsen*, der er født 13. Marts 1892 og gift med *Marie Nielsen*, født paa Ordrupsdal 17. April 1893, har overtaget Gaarden 1. Septbr. 1916 efter sin Fader, *Ole Chr. Olsen*, som er født i Rye Sogn 29. Septbr. 1861 og gift med *Marie Nielsen*, født i Ulstrup, Lyndby Sogn, 13. Marts 1858.

Matr.-Nr. 10a af Landerslev. Hartkorn 7 Tdr. 3 Fdkr. 2 Alb. Ejendomsskyld 31,000 Kr. Brandassurance for Bygningerne c. 18,000 Kr. Areal 59½ Td. Ld., deraf Ager 58½, Have og Gaardsplads 1. Agermarken drives i en 7 Marksdrift: Rug og Hvede efter Halvbrak, Byg, Rodfrugter, Havre og 2½aars Græs. Jordens Bonitet er overvejende Lermuld. Der holdes 13 Køer, 12 Stkr. Ungkvæg og Kalve og 1 Tyr af rød dansk Race, 4 Heste, 4 Plage og Føl og 3 Faar. Sidste Aar solgtes c. 40 Fedesvin.

Moselund er ren Ejendom. Tidligere hørte den under Jægerspris. Ole Chr. Olsen købte Gaarden 1889 af Lars Nielsen, som havde faaet den efter sin Fader, Niels Larsen, hvis Familie den længe havde tilhørt.



Moselund.

Bygningerne stammer fra 1842, da de opførtes efter Brand, Hovedb. af Grundmur, Avlsb. dels af Grundmur, dels af stampet Ler og dels af støbte Mure, alle med Straatage. Jorderne er tildels jævne med Gaarden omgivet af Marken. Paa Gaarden er installeret Vindmotor til Drift af Vandværket. Den har Navn efter en V. for den liggende lille Mose.

Jydegaard, Gjerløv Sogn. Postforb. og St.: Frederikssund, hvortil c. 8 Km. Ejer: *Hans Olsen*, som overtog Gaarden i 1889, er født paa Ejendommen 14. Oktbr. 1852 og gift med *Kirsten Marie Nielsen*, født i Gjerløv Sogn 22. Juli 1863.

Matr.-Nr. 5a m. fl. af Lyngerup. Hartkorn 6 Tdr. 5 Skpr. $\frac{1}{4}$ Alb. Ejendoms-skyld 32,000 Kr. Brandassurance for Bygningerne c. 18,000 Kr. Areal 62 Tdr. Ld., deraf Ager 60, Eng og Mose 1, Have og Gaardsplads 1. Agermarken drives



Jydegaard.

i en 7 Marksdrift: Vintersæd efter Halvbrak, Byg, Rodfrugter, Havre og $2\frac{1}{2}$ aars Græs. Jordens Bonitet er af blandet Beskaffenhed med uensartet Underlag. Der holdes 12 Køer, 12 Stkr. Ungkvæg og Kalve og 1 Tyr af rød dansk Race og 4 Heste. Sidste Aar solgtes c. 50 Fedesvin.

Jydegaard, der er ren Ejendom, har tidligere hørt under Jægerspris; gennem flere Slægtled er den gaaet i Arv fra Fader til Søn.

Bygningerne er hovedsagelig af Bindingsværk med Straatage, de fleste opførte efter Bybranden 1847. Hovedb. ligger mod S., og mod Ø. er bygget en stor Trælade med Paptag. — Jorderne er bølgeformede og strækker sig mod SØ.

Mejerigaarden, Gjerløv Sogn. Postforb. og St.: Frederikssund, hvortil c. 8 Km. Ejer: *Lars Nielsen*, som overtog Gaarden i April 1875, er født i Ousted ved Lejre 17. Aug. 1849 og gift med *Bodil Marie Olsen*, født i Rye Sogn 24. Juli 1860.

Matr.-Nr. 6a af Lyngerup. Hartkorn 5 Tdr. 4 Skpr. 2 Fdkr. $\frac{1}{2}$ Alb. Ejendomsskyld 28,000 Kr. Brandassurance for Bygningerne c. 18,000 Kr. Areal 60 Tdr. Ld., deraf Ager c. 58, Eng og Mose 1, Have og Gaardsplads 1. Agermarken drives i 2 7 Marksdrifter: Vintersæd, Halvbrak, Byg, Rodfrugter, Havre og $2\frac{1}{2}$ aars



Mejerigaarden.

Græs, og Vintersæd, Halvbrak, Rodfrugter, Byg, Kartoffler, Havre og $1\frac{1}{2}$ aars Græs. Jordens Bonitet er af blandet Beskaffenhed med sandblandet Underlag. Der holdes 14 Køer, 14 Stkr. Ungkvæg og Kalve og 3 Tyre af rød dansk Race, 3 Heste, 4 Plage og Føl og 2 Faar. Sidste Aar solgtes c. 60 Fedesvin.

Mejerigaarden har den nuv. Ejer købt af Peder Hansen, der havde købt den til ren Ejendom fra Jægerpris.

Jorderne er tildels jævne og ligger samlede om Gaarden. Bygningerne er opførte efter Brand 1847 og flyttet til deres nuv. Plads. Dels af Grundmur, dels af Bindingsværk og tækkede med Straa er de nustaaende Bygninger, idet snart Udsiden, snart Indsiden er af disse Materialier. — Ejeren har faaet mange Præmier for Køer, Kvier og Tyre og 2 Ærespræmier for Følhoppen »Freja«.

Elmedal, Gjerløv Sogn. Postforb. og St.: Frederikssund, hvortil c. 8 Km. Tlf. 20 over Femhøj Central. Ejer: *Niels Jørgen Larsen*, som overtog Gaarden i 1891, er født paa Ejendommen 12. Juni 1861.



Elmedal.

Matr.-Nr. 7a af Lyngerup. Hartkorn 5 Tdr. 7 Skpr. 2 Fdkr. $2\frac{1}{4}$ Alb. Ejendomsskyld 31,000 Kr. Brandassurance for Bygningerne c. 16,000 Kr. Areal 57 Tdr. Ld., deraf Ager 56, Have og Gaardsplads 1. Af Agermarken drives 40 Tdr. Ld. i en 7 Marksdrift: Vintersæd, Halvbrak, Byg, Rodfrugter og Kartoffler, Blandsæd og $2\frac{1}{2}$ aars Græs; Resten drives i en 6 Marksdrift: Helbrak, Rug, Byg, Blandsæd

og 2aars Græs. Jordens Bonitet er i 6 Marksdriften Blaalersunderlag, i 7 Marksdriften af blandet Beskaffenhed med uensartet Underlag. Der holdes 11 Køer, 13 Stkr. Ungkvæg og Kalve og 1 Tyr af rød dansk Race, 4 Heste, 1 Plag og 4 Faar. Sidste Aar solgtes c. 35 Fedesvin.

Elmedal er nu Selvejendom. Tidligere hørte den under Jægerspris. Den nuv. Ejer arvede Gaarden efer sin Fader, Lars Pedersen, der havde købt den af Møller Simon Hansen.

Ejendommen er opført 1847 efter Brand og udflyttedes da fra Byen til sin nuv. Plads. Hovedb. er af Grundmur, Avlsb. overvejende af Bindingsværk med Straatage. Jorderne ligger ved Gaarden mod V. og SØ. over et tildels jævnt Terræn.

Hingstrupgaard, Gjerløv Sogn. Postforb. og St.: Frederikssund, hvortil c. 8 Km. Ejer: *Anders P. Larsen*, som overtog Gaarden i 1883, er født i Gjerløv Sogn 30. Juli 1856 og gift med *Kirsten Marie Jensen*, født i Tørslev 3. Juni 1857.

Matr.-Nr. 8a m. fl. af Lyngerup. Hartkorn 5 Tdr. 3 Skpr. 1 Fdkr. 1¼ Alb. Ejendomsskyld 29,000 Kr. Brandassurance for Bygningerne c. 20,000 Kr. Areal 56½ Td. Ld., deraf Ager 54½, Eng og Mose 1½, Have og Gaardsplads ½. Ager-



Hingstrupgaard.

marken drives i en 7 Marksdrift: Brak, Vintersæd, Byg, Rodfrugter, Havre og 2aars Græs. Jordens Bonitet er af blandet Beskaffenhed paa uensartet Underlag. Der holdes 10 Køer, 10 Stkr. Ungkvæg og Kalve og 1 Tyr af rød dansk Race, 4 Heste, 1 Faar. Sidste Aar solgtes c. 30 Fedesvin.

Hingstrupgaard har den nuv. Ejer købt af Niels Andersen, der havde frikøbt den fra Jægerspris og været dens Ejer i 49 Aar.

De straatækkede Bygninger er dels af Grundmur, dels af Bindingsværk, opførte 1847 efter Brand. Jorderne er jævne og strækker sig mod N. og NØ. A. P. Larsen ejer et Ø. for Gaarden liggende Beboelseshus med 6 Tdr. Ld. — Jorderne er jævne med Skraanen mod N. og NØ.

Jægerspris Mølle, Draaby Sogn. Postforb.: Jægerspris, og St.: Frederikssund, hvortil c. 6 Km. Tlf. 17 over Jægerspris Central. Ejer: *Jægerspris Stiftelse*. Forpagter er *Lorenz Petersen*, som overtog Gaarden i 1872; han er født i Draaby Sogn 29. Juni 1832. Driften ledes af Sønnen *Axel Petersen*, født paa Ejendommen 25. Juni 1884 og gift med *Dagny Aarø*, født i Vejle 2. Marts 1891.

Matr.-Nr. 1a m. fl. af Jægerspris. Hartkorn 2 Tdr. 3 Skpr. 3 Fdkr. 2¼ Alb. Ejendomsskyld 33,000 Kr. Areal 22 Tdr. Ld., deraf Ager 21, Have og Gaardsplads 1. Agermarken drives i en 7 Marksdrift: Havre, benyttet Brak, Rug, Rodfrugter, Byg og Blandsæd og 2aars Græs. Jordens Bonitet er paa Halvdelen lermuldet, Resten sandblandet Lermuld. Der holdes 12 Køer og 8 Stkr. Ungkvæg og Kalve af rød dansk Race, 5 Heste og 1 Plag. Sidste Aar solgtes c. 35 Fedesvin.

Jægerspris Møllegaard's Bygninger er opførte efter Brand 1888 eller 89 af Grundmur med Tage af Cementsten, Pap og Spaan. Jorderne er jævne med svag Skraanen mod Ø. V. for den egentlige Gaardplan er bygget en grundmuret Svinestald og en Trælade, begge med Spaantage. — Den nuv. Forpagter overtog Forpagtningen efter Søren Larsen.

Strandgaard, Draaby Sogn. Postforb.: Jægerspris, og St.: Frederikssund, hvortil c. 10 Km. Ejer: *Esper Due*, som overtog Gaarden i 1903, er født paa Bornholm 13. Aug. 1876.

Matr.-Nr. 5a af Overdraaby. Hartkorn 5 Tdr. 2 Skpr. 2 Fdkr. 1¼ Alb. Ejendomsskyld 27,500 Kr. Brandassurance for Bygningerne c. 25,000 Kr. Areal 69¾ Td. Ld., deraf Ager 48¾, Strandeng 20, Have og Gaardsplads 1. Agermarken drives i en 8 Marksdrift: benyttet Brak, Hvede, Rodfrugter, Byg, Havre eller Blandsæd og 3aars Græs. Jordens Bonitet er sandblandet let Muldjord, 40 Tdr. Ld. med lerblandet Underlag. Der holdes 25 Køer, 24 Stkr. Ungkvæg og Kalve og 1 Tyr af rød dansk Race og 4 Heste. Sidste Aar solgtes c. 100 Fedesvin.

Strandgaard hørte tidligere under Jægerspris Slot. Den nuv. Ejer købte den af Peder Olsen, hvis Fædrenegaard det var.

Jorderne er ret jævne og ligger samlede om Gaarden. Bygningerne er opførte 1896 efter Brand af Grundmur med Tage af Tegl og Rør. Svinestald og Møddinghus er tildels støbte og bærer Paptage. Vindmotor er installeret til Drift af Gaardens eget Vandværk.

Kignæsgaard, Draaby Sogn. Postforb.: Jægerspris, og St.: Frederikssund, hvortil c. 5 Km. Tlf. 34 over Jægerspris Central. Ejer: Kaptajn *H. Jensen*, som overtog Gaarden i 1910.

Matr.-Nr. 9a m. fl. af Nederdraaby. Hartkorn 2 Tdr. 7 Skpr. 3 Fdkr. ¾ Alb. Ejendomsskyld 31,000 Kr. Areal 46 Tdr. Ld., deraf Ager 25, Eng 6, Skov 10, Græsningsjord 3, Have og Gaardsplads 2. Agermarken drives i en 7 Marksdrift: Vintersæd efter Halvbrak, Byg, Rodfrugter, Havre og 2½aars Græs. Jordens Bonitet er af blandet Beskaffenhed. Der holdes 7 Køer, 5 Stkr. Ungkvæg og Kalve og 1 Tyr af rød dansk Race, 4 Heste og 1 Plag. Sidste Aar solgtes c. 30 Fedesvin.

Kignæsgaard maa nærmest betegnes som Lystejendom, smukt beliggende i Udkanten af Færgelunden med vid Udsigt over Roskilde Fjord. Ejeren købte den af Professor Ussing, Forstander paa Jægerspris.

Bygningerne er dels af Grundmur og dels af Bindingsværk og Granit med Tage af glaceret Tegl paa Hovedb. og Rør-, Pap- og Cementstenstage paa Avlsb. Jorderne er meget bakkede og ligger mod Ø., V. og S. — Gaarden har faaet sit Navn efter Næsset og ligger lige NV. for og i Udkanten af Færgelunden.

Frk. K. Jensens Gaard, Slagelsegaarde, Draaby Sogn. Postforb.: Jægerspris, og St.: Frederikssund, hvortil c. 9 Km. Ejerinde: Frøken *Kamilla K. Jensen*, som overtog Gaarden i 1910, er født i Draaby Sogn 9. Decbr. 1885.

Matr.-Nr. 1a m. fl. af Slagelsegaarde. Hartkorn 4 Tdr. 3 Skpr. 1¼ Alb. Ejendomsskyld 28,000 Kr. Brandassurance for Bygningerne c. 17,000 Kr. Areal 80 Tdr. Ld., deraf Ager 75½, Græsningsjord ved Isefjorden 3½, Have og Gaardsplads 1. Agermarken drives i en 8 Marksdrift: Brak, Rug, Byg, Rodfrugter, Havre og 3aars Græs. Jordens Bonitet er af blandet Beskaffenhed. Der holdes 18 Køer, 11 Stkr. Ungkvæg og Kalve og 1 Tyr af rød dansk Race og 5 Heste. Sidste Aar solgtes c. 40 Fedesvin.

Gaarden har tidligere hørt under Jægerspris, men er nu Selveje. Den nuv. Ejerinde har faaet den efter sin Morbroder, P. Hansen, som havde faaet den ved Giftermaal med tidligere Ejer, Ole Christensens Enke.

Bygningerne er dels af Grundmur og dels af Bindingsværk med Tage af Straa og Pap. Jorderne er tildels jævne med et enkelt Højdedrag og strækker sig mod Isefjorden, hvor de 3½ Td. Ld. Græsningsjord (Strandeng) ligger. — Selve Gaarden ligger c. 4 Km. N. for Jægerspris c. ½ Km. V. for Kulhusvejen nede bag Højdedraget. Den ligger mellem Skoven og Krøblingebakken og kan ikke ses fra Vejen.

Slagelsegaard, Draaby Sogn. Postforb.: Jægerspris, og St.: Frederikssund, hvortil c. 9 Km. Ejer: *Ole Andersen*, som overtog Gaarden i 1910, er født i Søby Sogn 6. Juni 1866 og gift med *Ane Povlsen*, født i Rye Sogn 12. Jan. 1870.

Matr.-Nr. 2a m. fl. af Slagelsegaarde. Hartkorn 4 Tdr. 6 Skpr. 2½ Alb. Ejendomsskyld 32,000 Kr. Brandassurance for Bygningerne c. 22,000 Kr. Areal 89 Tdr. Ld., deraf Ager 84, Græsningsjord 4, Have og Gaardsplads 1. Agermarken dri-

ves i en 7 Marksdrift: benyttet Brak, Rug, Byg, Rodfrugter, Havre og 2aars Græs. Jordens Bonitet er af blandet Beskaffenhed. Der holdes 20 Køer, 20 Stkr. Ungkvæg og Kalve og 1 Tyr af rød dansk Race, 6 Heste, 6 Plage og Føl og 4 Faar. Sidste Aar solgtes c. 65 Fedesvin.



Slagelsegaard.

Slagelsegaard er den mellemste af de 3 Slagelsegaarde og ligger ved Kulhusvejen c. 4 Km. N. for Jægerspris. Den nuv. Ejer købte den af Christen Christensen, som havde haft Gaarden i 5 Aar og havde købt den af Niels Nielsen, hvis Fædrenegaard det var.

Bygningerne er hovedsagelig af Grundmur og støbte Mure og bærer Straatage; de er opførte efter Brand 1902. Jorderne er noget bakkede med Gaarden i den ø. Ende af Marken. Petroleumsmotor er installeret til Drift af de faste Maskiner. V. for den egentlige Gaardplan ligger en paptækket Træhjelm, mod S. en grundmuret Svinestald, ogsaa med Paptag.

L. L. Linds Gaard, Slagelsegaarde, Draaby Sogn. Postforb.: Jægerspris, og St.: Frederikssund, hvortil c. 9 Km. Ejer: *Lars Larsen Lind*, som overtog Gaarden i 1902, er født paa Ejendommen 13. Novbr. 1879.

Matr.-Nr. 3a af Slagelsegaarde. Hartkorn 6 Tdr. 3 Skpr. 3 Fdkr. 2 Alb. Ejendomsskyld 31,000 Kr. Brandassurance for Bygningerne c. 24,000 Kr. Areal 130 Tdr. Ld., deraf Ager 79, Græsningsjord 50, Have og Gaardsplads 1. Agermarken drives i en 8 Marksdrift: Havre, Helbrak, Rug og Hvede, Byg, Rodfrugter, Havre og 2aars Græs. Jordens Bonitet er af blandet Beskaffenhed. Der holdes 16 Køer, 24 Stkr. Ungkvæg og Kalve og 1 Tyr af rød dansk Race, 5 Heste, 3 Plage og Føl og 8 Faar. Sidste Aar solgtes c. 40 Fedesvin.

Gaarden er nu ren Ejendom. I sin Tid hørte den under Jægerspris. Den nuv. Ejer har faaet den efter sin Fader, Peder Larsen Lind, der havde faaet den efter sin Fader, Lars Andersen Lind.

Bygningerne er opførte 1902 efter Brand af Grundmur med Straatage. Ejendommen ligger i det sø. Hjørne af de bakkede Jorder. — Gaarden ligger tæt ved Kulhusvejen og er den n. af de 3 Slagelsegaarde.

Skovsøgaard, Draaby Sogn. Postforb.: Jægerspris, og St.: Frederikssund, hvortil c. 15 Km. Tlf. 9 over Kulhusene Central. Ejer: *Hans Chr. Nielsen*, som overtog Gaarden i 1901, er født paa Ejendommen 17. April 1875, og gift med *Marie Kristensen*, født i Sexgaarde 12. Febr. 1878.

Matr.-Nr. 6a m. fl. af Bakkegaarde. Hartkorn 4 Tdr. 6 Skpr. 2 Alb. Ejendomsskyld 33,000 Kr. Brandassurance for Bygningerne c. 24,000 Kr. Areal 120 Tdr. Ld. og Søn, deraf Ager 113, Skov 2, Græsningsjord 4, Have og Gaardsplads 1. Agermarken drives i en 7 Marksdrift: Halvbrak og Staldfoder, Rug, Byg, Rodfrugter, Havre og 2aars Græs. Jordens Bonitet er af blandet Beskaffenhed. Der

holdes 22 Køer, 22 Stkr. Ungkvæg og Kalve og 1 Tyr af rød dansk Race, 6 Heste, 3 Plage og Føl og 7 Faar. Sidste Aar solgtes c. 50 Fedesvin.

Skovsøgaard hørte tidligere under Jægerspris, hvorfra den frikøbtes af Niels Christensen, der efterfulgtes af sin Søn, Chr. Nielsen, den nuv. Ejers Fader.



Skovsøgaard.

De 4 store Længer er af Grundmur med Rørtage, en Fodermesterbolig er ligeledes af Grundmur med Straatag og Svinestalden er støbt og har Straatag. Vindmotor er installeret til Drift af Gaardens eget Vandværk og de faste Maskiner. Jorderne er bølgeformede og ligger samlede om Gaarden, der ligger lavt bag Højdedraget mellem dette og Fællesskoven.

Hjortegaard, Draaby Sogn. Postforb.: Jægerspris, og St.: Frederikssund, hvortil c. 15 Km. Tlf. 6 over Kulhusene Central. Ejer: Grosserer *H. Chr. Tørsleff*, Karl Johansgade 3. Gaarden bestyres af *Niels P. Herluf Olsen*.

Matr.-Nr. 8a af Hjortegaarde. Hartkorn 3 Tdr. 4 Skpr. 3 Fdkr. 2 Alb. Ejendomsskyld 32,000 Kr. Areal 80 Tdr. Ld., deraf Ager 73, Eng og Strand 6, Have og Gaardsplads 1. Agermarken drives i en 8 Marksdrift: Havre, benyttet Brak, Rug, Roer, Byg, Havre og 2aars Græs. Jordens Bonitet er af blandet Beskaffenhed. Der holdes 18 Køer, 12 Stkr. Ungkvæg og Kalve og 1 Tyr af rød dansk Race, 4 Heste, 1 Plag, 4 Faar. Sidste Aar solgtes c. 50 Fedesvin.

Hjortegaard har tidligere hørt under Jægerspris og ligger c. 7 Km. N. for det. Hovedb. og den v. Længe er opført af Grundmur, de øvrige Længer af Bindingsværk med Tegl paa Hovedb. og Straa paa Avlsb. Svinestalden er støbt og bærer Paptag. Hovedb. ligger mod S. — Jorderne er let bølgede; Gaarden ligger i den n. Side af Marken.

Petersminde, Bybjerg Sogn. Postforb. og St.: Holbæk. Ejer: *Johs. Hansen*, som overtog Gaarden i 1915, er født i Fraugde Sogn 16. Jan. 1889 og gift med *Esther Westergaard*, født i Brokjøb.

Matr.-Nr. 8a m. fl. af Bybjerg. Hartkorn 7 Tdr. 1 Skp. 2 Fdkr. $\frac{3}{4}$ Alb. Ejendomsskyld 30,000 Kr. Brandassurance for Bygningerne c. 16,000 Kr. Areal 72 Tdr. Ld., deraf Ager 62, Eng og Strand 9, Have og Gaardsplads 1. Agermarken drives i en 8 Marksdrift: Havre, delvis benyttet Brak, Vintersæd, Byg, Rodfrugter, Havre og 2aars Græs. Jordens Bonitet er letmuldet med blandet Underlag. Der holdes 30 Køer og 1 Tyr af rød dansk Race, 4 Heste, 3 Plage og Føl og 2 Faar. Sidste Aar solgtes c. 200 Fedesvin.

Petersminde er Arvefæste under Roskilde Domkirke. Den er opført af Grundmur af den forrige Ejer, N. Petersen, der havde Gaarden i 12 Aar; Hovedb. ligger mod Ø. og er tækket med Cementsten, Avlsb. har Paptage og Svinestalden Straatag; Maskinhuset er støbt og bærer Paptag. Elektricitet er installeret til Lys og Kraft. Gaardspladsen er aaben mod N. — Jorderne strækker sig i en Kile mod S. og V.

I. P. Andersens Gaard i Bybjerg, Bybjerg Sogn. Postforb. og St.: Holbæk. Ejer: *Jens Peter Andersen*, som overtog Gaarden i 1889, er født paa Ourø 7. Decbr. 1855 og gift med *Margrethe Sørensen*, født paa Ejendommen 6. Juni 1865.

Matr.-Nr. 7a af Bybjerg. Hartkorn 6 Tdr. 6 Skpr. 2 Fdkr. $\frac{1}{4}$ Alb. Ejendoms- skyld 28,500 Kr. Brandassurance for Bygningerne c. 14,000 Kr. Areal 80 Tdr. Ld., deraf Ager 59, Eng 20, Have og Gaardsplads 1. Agermarken drives i en



I. P. Andersens Gaard.

8 Marksdrift: Havre, Brak, Vintersæd, 2rd. Byg og Rodfrugter, Blandsæd, Havre og 2aars Græs. Jordens Bonitet er letmuldet. Der holdes 16 Køer, 10 Stkr. Ungkvæg og Kalve og 1 Tyr af rød dansk Race, 4 Heste, 4 Plage og Føl og 1 Faar. Sidste Aar solgtes c. 40 Fedesvin.

Gaarden, der er Arvefæste under Roskilde Domkirke, har den nuv. Ejer overtaget efter sin Svigerfader, Søren Jensen, som var født i Dalby.

Bygningerne er opførte af Bindingsværk med Straatage. Elektricitet er installeret til baade Lys og Kraft. — Jorderne strækker sig mod S. over et bølgeformet Terræn.

Særlig mod S. er der en storslaaet Udsigt ud over Vandet til de smukke Kyster i Holbæk Amt og Horns Herred. I klart Vejr kan man se lige til den inderste Del af Bramsnæs Vig.

Brøndsgaard, Bybjerg Sogn. Postforb. og St.: Holbæk. Tlf. 150¹² over Holbæk Central. Ejer: *Niels Olsen Nielsen*, som overtog Gaarden i 1900, er født paa Ejendommen 1. Septbr. 1867 og gift med *Ane Kristine Nielsen*, født paa Ourø 9. April 1875.

Matr.-Nr. 13a m. fl. af Bybjerg. Hartkorn 7 Tdr. 2 Skpr. 1 Fdkr. $1\frac{1}{2}$ Alb. Ejendomsskyld 32,000 Kr. Brandassurance for Bygningerne 22,600 Kr. Areal 51 Tdr. Ld., deraf Ager 50, Have og Gaardsplads 1. Agermarken drives i en 8 Marksdrift: Havre, Brak, Vintersæd, Rodfrugter, Byg, Blandsæd og 2aars Græs. Jordens Bonitet er af blandet Beskaffenhed. Der holdes 30 Køer, 10 Stkr. Ungkvæg og Kalve og 1 Tyr af rød dansk Race, 4 Heste og 3 Plage og Føl. Sidste Aar solgtes c. 100 Fedesvin.

Brøndsgaard, der ligger i Bybjerg By, er Arvefæste under Roskilde Domkirke. Den nuv. Ejer overtog Gaarden efter sin Fader, Ole Larsen Nielsen, der havde faaet den efter sin Svigerfader, Niels Hansen.

Hovedb. ligger mod S. og er af Grundmur med Straatag, og den n. Længe er ogsaa af Grundmur, men med Trimpel og Eternitskifer. De 2 Sidelænger er af Bindingsværk med Straatage; N. for den egentlige Gaardplan ligger en paptækket Hjælm og 2 Svinestalde, den ene af Grundmur, den anden af Bindingsværk, begge med Straatage. Elektrisk Lys og Kraft er installeret. De jævne Jorder strækker sig mod N.

L. Iversens Gaard i Bybjerg, Bybjerg Sogn. Postforb. og St.: Holbæk. Tlf. 150²⁸ over Holbæk Central. Ejer: *Laur. Chr. Iversen*, som overtog Gaarden i 1905,

er født i Bybjerg Sogn 19. Maj 1884 og gift med *Sofie Andersen*, født paa Ourø 15. Maj 1882.

Matr.-Nr. 16a af Bybjerg. Hartkorn 5 Tdr. 3 Skpr. 2 Fdkr. 1¼ Alb. Ejendomsskyld 30,000 Kr. Brandassurance for Bygningerne c. 16,000 Kr. Areal 48 Tdr. Ld., deraf Ager c. 38, Strandeng 9, Have og Gaardsplads 1. Agermarken drives i en 7 Marksdrift: tildels benyttet Brak, Vintersæd, Byg eller Rodfrugter, Byg, Blandsæd og 2aars Græs. Jordens Bonitet er letmuldet. Der holdes 12 Køer, 10 Stkr. Ungkvæg og Kalve og 1 Tyr af rød dansk Race, 3 Heste og 2 Plage. Sidste Aar solgtes c. 100 Fedesvin.

Gaarden er Arvefæste under Roskilde Domkirke. Den nuv. Ejer købte den af sin Plejefader, N. P. Larsen, der havde arvet den efter sin Fader, Lars Pedersen.

Gaarden laa tidligere ved Stranden, men brændte 1913 og opførtes saa paa den nuv. Plads. Hovedb. er i Villastil med Tegtag, Avlsb. med Paptage. Elektricitet er indlagt. Gaardspladsen er aaben mod S. Jorderne er tildels jævne og ligger ved Gaarden mod Ø.

Borrehovedgaard, Bybjerg Sogn. Postforb. og St.: Holbæk. Tlf. 150²¹ over Holbæk Central. Ejer: *Lars Carl Frederiksen*, som overtog Gaarden i 1904, er født paa Ourø 24. Marts 1873 og gift med *Karen Kirstine Jørgensen*, født sammesteds 29. April 1874.

Matr.-Nr. 21a m. fl. af Bybjerg. Hartkorn 3 Tdr. 7 Skpr. 3 Fdkr. 1 Alb. Ejendomsskyld 30,000 Kr. Brandassurance for Bygningerne c. 18,000 Kr. Areal 65½ Td. Ld., deraf Ager 44½, Eng og Mose 20, Have og Gaardsplads 1. Agermarken drives i en 7 Marksdrift: tildels benyttet Brak, Vintersæd, Rodfrugter, Byg, Blandsæd og Havre og 2aars Græs. Jordens Bonitet er letmuldet med blandet Underlag. Der holdes 18 Køer, 15 Stkr. Ungkvæg og Kalve og 1 Tyr af rød dansk Race, 4 Heste og 3 Plage og Føl. Sidste Aar solgtes c. 100 Fedesvin.

Borrehovedgaard er Arvefæste under Roskilde Domkirke. Den nuv. Ejer købte Gaarden af Jens Peter Jensen; denne havde købt af Ole Nielsen, der havde faaet den ved Giftermaal.

Hovedb. og den ø. Længe er opført af Grundmur med Tage af Tegl og Pap, de andre Bygninger er af Bindingsværk med Straatage. Svinestalden er af Grundmur med Paptag. Elektricitet er indlagt.

Den nuv. Ejer har købt en Ejendom med 13 Tdr. Ld., beliggende V. for Borrehovedgaard, bestaaende af 3 Længer, opførte af Bindingsværk med Straatage. 10 Tdr. Ld. er lagt ind under Borrehovedgaard, Resten bortforpagtet til Beboerne af Huset.

N. Iversens Gaard i Gamløse, Bybjerg Sogn. Postforb. og St.: Holbæk. Tlf. 150¹³ over Holbæk Central. Ejer: *Niels Iversen*, som overtog Gaarden i 1896, er født paa Tudse Næs 8. Jan. 1856.

Matr.-Nr. 4a af Gamløse. Hartkorn 5 Tdr. 7 Skpr. 1 Fdkr. ¾ Alb. Ejendomsskyld 28,000 Kr. Areal 50 Tdr. Ld., deraf Ager 39, Strandeng 10, Have og Gaardsplads 1. Agermarken drives i en 7 Marksdrift: tildels benyttet Brak, Vintersæd, Byg, Rodfrugter, Blandsæd og 2aars Græs. Jordens Bonitet er letmuldet. Der holdes 12 Køer, 8 Stkr. Ungkvæg og Kalve og 1 Tyr af rød dansk Race, 2 Heste, 4 Plage og Føl og 3 Faar. Sidste Aar solgtes c. 70 Fedesvin.

Gaarden, der er Arvefæste under Roskilde Domkirke, har nuv. Ejer købt af Hans Jensen, som havde købt den et Par tidligere ved Auktion.

Jorderne er tildels jævne og strækker sig mod Ø. Bygningerne er dels Grundmur og dels Bindingsværk. Hovedb. har Tag af Tegl, Avlsb. af Straa. Elektricitet er installeret til Lys og Kraft og Vindmotor til det fælles Vandværk. Gaarden ligger frit og kønt i det afvekslende Landskab.

KØBENHAVNS AMT.



KØBENHAVNS AMT bestod oprindelig kun af Sokkelund og Smørum Herreder samt af den sydlige Del af Ølstykke Herred, som dog 1. Juli 1800 lagdes ind under Frederiksborg Amt. Paa den Tid bestod endnu selvstændigt Gamle Roskilde Amt, der talte 4 Herreder: Sømme, Voldborg, Tune og Ramsø, hvortil tillige hørte den sydlige Del af Horns Herred siden 1675. Men efter en Resolution af 2. September 1888 forenedes Københavns Amt og Gamle Roskilde Amt, saa at det samlede Københavns Amt ialt fik 6 Herreder, da den sydlige Del af Horns Herred samtidig overførtes til Frederiksborg Amt. Hvert af de før bestaaende Amter har dog endnu sit eget Amtsraad, men de har fælles Amtmand, der tillige er Stiftsamtmand over Sjællands Stift.

Det nuværende Københavns Amt strækker sig da langs Øresund fra Mølleaaen, til det bøjer inden om København og denne Storbys Territorium, men fra Avedøre begrænses det af Køgebugt helt ned til Syd for Køge By. Amtets Sydgrænse dannes paa en lang Strækning af Køge Aa, indtil det ved Hummelore faar Vestgrænse først mod Sorø Amt og senere mod Holbæk Amt op til Bramsnæsvig. Nordgrænsen dannes af Frederiksborg Amt, dels af Sydsiden af Horns Herred, dels af Ølstykke og Lyng-Kronborg Herreder Nord om Farum og Fure Sø, hvilken den tangerer, ind til følger Mølleaaen ud til Øresund.

Nord for København er Amtets Overflade højtliggende og bakket. Her findes Bavnehøj ved Lyngby, der er 52,2 M. (167 Fod) høj, Tinghøj tæt Sydøst for Glad-saxe 51 M. (162 Fod) høj og Kong Svends Høj, der ligger Nordøst for Smørum Kirke tæt Syd for Aamosen, er kun 44 M. (140 Fod) høj. Højere er enkelte Punkter langs Amtets Vestgrænse. Maglehøj ved Stærkinde Sydøst for Roskilde er 69,4 M. (221 Fod) høj, Skovbakke i Hvalsø Sogn er 113,7 M. (362 Fod) høj, og det lidt nordligere liggende Egestal Bjerg i Saaby Sogn er 94 M. (300 Fod) højt. Forskellen paa den nordlige og vestlige Del af Amtet er, at medens det bakkede Terræn Nord for København fortsætter helt ud til Sundet, saa ligger Højderyggen Sydvest for Hovedstaden kun Vest for en Linie fra Roskilde til Regnemark. Hele Trekanten mellem København, Roskilde og Køge, »H e d e n«, kaldet, er lavtliggende og frugtbar, gennemskaaret af Harrestrup Aa, Store og Lille Vejleaa, Olsbæk, Ejrebæk og Skensved Aa, som ved Engdannelser forøger Gaardenes Værdi.

Denne Deling af de nordlige og vestlige Bakkepartier skyldes Værebro Aa og Hove Aa, der gennem et Dalstrøg begge løber ud i Roskilde Fjord. Hove Aa gennemløber paa sin Vej Gundsømagle Sø, en af de faa Søer, der findes i Gml. Roskilde Amt. Derimod er Bagsværd og Lyngby Søer gennem Mølleaaen i For-

bindelse med de to større, foran nævnte Søer. Sydøst for Værløse ligger Sønderø, fra hvilken Værebro Aa har sit Udspring. Begge Bakkepartierne er skovrige. Eremitageslottet i Jægersborg Dyrehave er vel kendt, Gelskov, Store Hareskov og Jonstrupvang ligesaa. Nørreskov kanter Fure Søens vestlige Bred, og Ermelunden og de store Parker omkring Sorgenfri Slot, Bernstorff Slot og Charlottenlund Slot bidrager til at gøre Egnen til en af Hovedstadens gode Naboer, hvor man fra Stenbroen kan søge ud under de knejsende, skyggefulde Bøge. Mod Vest træffer vi først Boserup og Bognæs Skove, der skyder sig ud fra Landet Syd for Roskilde Fjord, omgivet af en Flok af Smaalholme. Men desuden gaar der langs Værebro Aa en Række Skove, hvoraf Bjerg Skov, Heide Overdrev, Rye Skov og Hummelore er de største.

»Hedens« Frugtbarhed er skildret. Der findes ganske vist en bred Sandstrand mange Steder langs Køgebugt, men Feltet er saa stort, at det neppe faar nogen Betydning. Skulde man karakterisere Jordbunden i de to Bakkepartier, maatte man give det langs Vestgrænsen Fortrinet. Det har i højere Grad lermuldede Jorder end det nordlige, der stadig tages ind til det stigende Villabyggeri, men som ogsaa tildels er mere sand- og grusblandet.

Og dog er Københavns Amt et af de frugtbarste Amter i Landet, takket være Sletten med det besynderlige Navn. Men stort er Amtet ikke, ialt kun c. 21 □ Mil.

Roskilde er en af Danmarks allerældste Byer. En Gang, siger Adam af Bremen, laa Roskilde ikke paa sin nuværende Plads og havde heller ikke det Navn, den nu bærer. Han taler om et øde Sted, »Høgebjerg«, som Byen tidligere skulde have staaet paa; men da den laa for langt fra Stranden, skulde Kong Ro have flyttet den ud til Isefjord og givet den Navn efter sig selv og en sprudlende Kilde, som var der paa Stedet. Og i Kong Valdemars Jordebog staaar virkelig »Høgekøbing« nævnt, endda som Købstad. Dette er dog vist kun Sagn. Men allerede i det 10. Aarhundrede var det nuværende Roskilde en Havneplads, hvor Harald Blaatand byggede sig en Kongsgaard. Ogsaa Svend Tveskæg skal have stor Part i Æren for Byens Udvikling. Og den smukke Domkirke med de store Taarne, der senere fik Spir, bidrog til at øge Byens Anseelse, fordi den derved blev Bispe-sæde. I Middelalderen havde Roskilde foruden Domkirken 12 Sognekirker og 5 Klostre, deraf et for Franciskanerordenen og et for Dominikanerne. Den regnedes for Danmarks trediestørste By, og sidste Gang, den fik sine Privilegier stadfæstede af Kong Erik af Pommern, stod den i sin Glansperiode.

Men i det 14. Aarhundrede begyndte Byens Nedgangsperiode. De sædvanlige Ulykker i de gamle Tiders Købstæder faldt over den. Pesten meldte sig 1350 og 1484, paa store Ildebrande manglede det heller ikke, og hver Gang gik det ud over Kirkerne, hvoraf under en Brand 5 blev lagt i Aske. Saa kom Grevens Fejde, og Kongsgaarden blev af Grev Christoffer lagt øde ved Ild og Sværd.

Værst var det, at Pesten to Gange kom igen, og at Ildebrandene stadig hærgede i den tæt bebyggede By. Men allerværst var det, da Kong Erik af Pommern flyttede Residensen til København. Endelig kom Reformationens Indførelse, Bispesædet fulgte med Kongen til København, og Klostrene blev nedlagt.

Det blev trange Tider for Roskilde By og Borgere. Denne By, der en Gang regnedes for den trediestørste i Landet, talte omkring Aaret 1800 knap 2000 Indbyggere.

Hjælpen kom egentlig først, da ved forrige Aarhundredes Midte Kong Frederik den 7. bifaldt Anlæggelsen af Danmarks første Jernbane, der bragte den i Forbindelse med København.

Allerede det gav ny Impulser, nyt Initiativ. Og den Dag, da Roskilde blev Knudepunktet paa det tiltagende, sjællandske Jernbanenet, aandede man op og saa Fremtiden frejdigere i Møde. Saa kom Færgerne. Men enten Farten skulde gaa til Falster eller Fyn eller Jylland, saa blev den en betydelig Gevinst for Byen. Tilførslen af Raamaterialer og Forsendelsen af de oprettede Fabrikkers Varer lettedes. Og samtidig blev den en By, som havde store Betingelser for at faa

flittigt Besøg af Turister. Domkirken, hvor de hensovede Konger og Dronninger stod i deres Sarkofager af Marmor, udført af Mestres Hænder, hvor Kapeller var tilbygget i de mange, lange Aar, den stod jo i al sin Skønhed midt i Byen.

Roskilde er igen en stor, travl Købstad. Hvad der tabtes ved Pest og Ild og Krig, det er vundet tilbage mangefold i den sidste Menneskealder.

Køge ligger i Ramsø Herred ved Køge Bugt, omgivet mod Vest af Gamle Køge Gaards store Skove. Man skal ikke komme til Køge med Jernbanen, hvis man vil nyde dens skønne Beliggenhed. Følger man Landevejen, vil man Nordfra allerede ved Skensved Aa have en herlig Udsigt over det rullende Hav, hvor Niels Juel med Ære vandt over den svenske Flaade. Ogsaa byder en Tur Syd paa alt, hvad man kan ønske sig en varm Sommerdag. Landevejen følger Stranden, og mod Vest har man Billesborg og Vallø Skove i al deres grønne Pragt.

Køge er en Seværdighed i sig selv. Den er en meget gammel By, og endnu staar mange af de dejlige, gamle Bindingsværksbygninger tilbage. Med Pietet har Borgerne værnet om disse gamle Huse og om de gamle Gadenavne som »Fennediget«, »Naadensport« og »Nyportstræde«. Dens Stortid havde den i Middelalderen. Sildefiskeriet, Handelen paa Lybeck og Udførselen af Korn gav den Betydning og Vækst. Man antager, at den har faaet sine første Privilegier af Erik Menved den 4. Juli 1288. Og længe fik de dygtige og flittige Borgere Lov til at røgte deres Gerning i Fred. Men Grevens Fejde var en haard Tid for Køge. Vel var den befæstet, men som Fæstning var den intet værd, og snart var den i Hænderne paa Grev Christoffer, snart var det de Danske, der besatte den, men Resultatet var kun, at Byen led stærkt under de stadig skiftende Besættelser.

Kun et Kloster har Køge haft, et Graabrødrekloster, der siden 1493 dog kaldtes Vor Frue Kloster. 1531 forlod Munkene Klosteret, og dette blev omdannet til et Hospital for fattige, syge og vanføre. Selve Klosterbygningerne forsvandt dog snart. Ogsaa af Kirker havde den kun en, Sct. Nicolaj Kirke, da den oprindeligt katolske Kirke, Gamle Køge Kirke, efter Reformationen stod øde og forladt og efterhaanden blev brøstfældig. 1571 fik saa Borgerne Lov til at nedrive den og anvende Materialet til Istandsættelse af Sct. Nicolaj Kirke.

I Slutningen af det 17. Aarhundrede begyndte Køge By at tabe noget af sin forrige Glans og Betydning. I Aug. 1658 besatte Svenskerne den og befæstede den stærkt for at have et Tilholdssted paa denne Side af Sundet. Og efter Fredens Slutning i Roskilde, hvor Karl Gustav tvang os til at afstaa, hvad med Ret og Ære altid før havde været dansk, blev Voldene om Køge slet vedligeholdt og sløjfedes til sidst; kun svage Spor kan man endnu paavise af dem.

Men i det 18. Aarhundrede sank Byen endnu mere i Armod. Havnen tilsandede, og den tidligere Handel paa fremmede Lande, navnlig paa Holland, holdt op.

Opgangen mærkedes først, efter at Byen fik Baneforbindelse med sit Opland. Nu er der Baneforbindelse til Roskilde, til Næstved, til Faxe Ladeplads og til Store Hedinge med Rødvig Havn bag sig. Byen er efter den trange Nedgangstid i Vækst, har faaet sin Havn uddybet, saa selv store Dampere kan gaa derind, og Handel og Haandværk trives atter i den kønne, gamle Købstad.

København er noget for sig selv. Den hører ikke til Amtet, ligger, omgivet mod Øst af sine uhyre Havneanlæg og mod de andre Sider af sit Territorium, de indlemmede Distrikter.

Derimod har Frederiksberg indtil ikke alt for længe siden været et Sogn i Sokkelund Herred. Selv i Traps Udgave af 1908 staar Frederiksberg Sogn nævnt blandt de andre af Herredets Sogne, dog med den Tilføjelse, at Frederiksberg og København nu er saa fast forenede, at de skildres under eet.

Men Størstedelen af Amager: Sundby, Taarnby og Store Magleby Sogne hører under Amtet, ligesom den Øst for Amager liggende Saltholm gør det. Den sidste er dog ret ubeboet, anvendes mest af Lodsejerne til Græsning af Ungkvæg og til Udlejning af Jagten til Lysthavende.

Sokkelund Herred.

Lille Stenggaard, Hvidovre Sogn. Postforb. og St.: Valby, hvortil c. 3 Km. Gaarden ligger c. 3 Km. fra København. Ejer: Rentier *M. P. Christensen*, som overtog Gaarden i 1910. Gaarden er bortforpagtet til *I. Caspersen*, født i København 7. Maj 1890.

Matr.-Nr. 2b m. fl. af Hvidovre. Hartkorn 3 Tdr. 3 Skpr. 1 Fdkr. Ejendoms-skyld 32,100 Kr. Areal 25 Tdr. Ld., deraf Ager 24, Veje, Have og Gaardsplads 1.

Lille Stenggaard har nuv. Ejer købt af Clausen og solgte senere til sin Svigersøn, Bergholt, men købte den tilbage ved Auktion efter denne.

Gaarden, der er Mensaljord, drives som Gartneri og ligger $\frac{1}{2}$ Km. SØ. for Hvidovre By. De flade Jorder ligger ved Gaarden. Alle Bygningerne staar i Grundmur og er tækkede med Straa.

Bakkegaard, Hvidovre Sogn. Postforb. og St. Valby, hvortil c. $2\frac{1}{2}$ Km. Gaarden ligger c. $2\frac{1}{2}$ Km. fra København. Ejer: Kommandør *Bluhme*, som overtog Gaarden i 1914. Gaarden er bortforpagtet til *M. Bech*, født i Thorsager Sogn i Jylland 21. Oktbr. 1886.



Bakkegaard.

Matr.-Nr. 8b, 9a m. fl. af Hvidovre. Hartkorn 4 Tdr. 4 Skpr. 1 Fdkr. $\frac{3}{4}$ Alb. Ejendomsskyld 31,900 Kr. (efter Vurderingen i 1916 50,000 Kr.). Brandassurance for Bygningerne 26,000 Kr. Areal 36 Tdr. Ld., deraf Ager 35, Have, Vej og Gaardsplads 1. Agermarken drives i fri Drift. Jordens Bonitet er nærmest lermuldet. Der holdes 18 Køer, 10 Stkr. Ungkvæg og Kalve og 1 Tyr af blandet Race, 4 Heste og 2 Plage. Sidste Aar solgtes c. 50 Fedesvin.

Bakkegaard har nuv. Ejer købt af Rasmus Antonsen, som 3 Aar før havde købt af Chr. Nielsen; denne havde overtaget Ejendommen efter sin Svigerfader, Jens Nielsen, i hvis Slægt den havde været gennem flere Generationer.

Gaarden ligger i den s. Del af Hvidovre By. Bygningerne staar i Grundmur og er tækkede med Straa og Pap med Undtagelse af s. Længe, der staar i Bindingsværk. Jorderne er tildels jævne og ligger V. om Gaarden.

Torstensgaard, Hvidovre Sogn. Postforb. og St.: Valby, hvortil c. 3 Km. Gaarden ligger c. 3 Km. fra København. Ejer: *Carl Peter Petersen*, som overtog Gaarden i 1880, er født i Birkerød Sogn 5. Decbr. 1852.

Matr.-Nr. 15a m. fl. af Hvidovre. Hartkorn 4 Tdr. 2 Skpr. 1 Fdkr. $\frac{1}{2}$ Alb. Ejendomsskyld 33,000 Kr. Brandassurance for Bygningerne 24,000 Kr. Areal 34 Tdr. Ld., deraf Ager 23, Eng 10, Have og Gaardsplads 1. Agermarken drives i en fri Drift. Jordens Bonitet er af noget blandet Beskaffenhed. Ejendommen drives som kvægløst Landbrug. Der holdes 2—4 Heste.

Torstensgaard har nuv. Ejer købt af Niels Christensens Enke; Ejendommen var engang 8 Tdr. Ld. større. N. Christensen havde overtaget Gaarden ved sit Ægteskab med tidligere Ejers Datter.

Gaarden ligger c. 2 Km. SØ. for Hvidovre By. Bygningerne staar hovedsagelig i Grundmur undtagen n. Længe, den gamle Hovedb., der staar i Bindingsværk, og et Materialhus, opført dels i Grundmur og dels i Bindingsværk. Tagene er af Skifer, Pap og Straa. Jorderne er højt beliggende og er samlede om Gaarden.

Mariendal, Rødovre Sogn. Postforb. og St.: Valby, hvortil c. $3\frac{1}{2}$ Km. Gaarden ligger c. 1 Km. fra Københavns Bygrænse ved Damhuskroen. Ejer: *Søren Jochum Sørensen*, som overtog Gaarden 1895, er født i Vanløse 11. Juli 1870 og gift med *Meta Larsen*, født i Smørumovre.

Matr.-Nr. 19a m. fl. af Rødovre. Hartkorn 4 Tdr. 1 Fdkr. Ejendomsskyld 35,000 Kr. Areal 30 Tdr. Ld., deraf Ager 29, Have og Gaardsplads 1. Agermarken drives i fri Drift. Jordens Bonitet er lermuldet. Der holdes 2 Køer og 5 Heste. Sidste Aar solgtes c. 120 Fedesvin.

Mariendal har nuv. Ejer overtaget efter sin Fader, Peder Sørensen, som havde købt den af Kaptajn Bjørn.

Gaarden ligger 1 Km. SV. for Rødovre ved Roskilde Landevej. Bygningerne er grundmurede; Hovedb. ligger mod S. og bærer Skifertag, de to Udlænger er tækkede med Bølgeblik og Svinestalden med Pap; Gaardspladsen er aaben mod N. Jorderne er flade og strækker sig mod S.

O. Rasmussens Gaard i Islemark, Rødovre Sogn. Postforb. og St.: Husum, hvortil c. $2\frac{1}{2}$ Km. Gaarden ligger c. 7 Km. fra København. Ejer: *Ole Rasmussen*, som overtog Gaarden i 1870, er født paa Ejendommen 17. April 1846 og gift med *Pouline Laybourn*, født i Rødovre Sogn.

Matr.-Nr. 10d m. fl. af Islemark. Hartkorn 3 Tdr. 1 Skp. 2 Fdkr. $1\frac{1}{2}$ Alb. Ejendomsskyld 32,000 Kr. Brandassurance for Bygningerne 15,000 Kr. Areal 28 Tdr. Ld., deraf Ager 27, Have og Gaardsplads 1. Agermarken drives i en 8 Marksdrift: Brak, Byg, Vintersæd, Roer, Byg, Havre og 2aars Græs. Jordens Bonitet er lermuldet. Der holdes 8 Køer, 2 Stkr. Ungkvæg og Kalve af rød dansk Race og 3 Heste.

Gaarden, der er Arvefæste under Kronen, har nuv. Ejer overtaget efter sin Fader, Peder Rasmussen, som samlede Ejendommen.

Gaarden ligger c. $2\frac{1}{2}$ Km. SV. for Husum St. Alle Bygningerne er grundmurede og bærer Straatage undtagen s. Længe, der er tækket med Pap. Jorderne er flade.

Jens Nielsens Gaard i Islemark, Rødovre Sogn. Postforb. og St.: Husum, hvortil c. $2\frac{1}{2}$ Km. Gaarden ligger c. 7 Km. fra København. Ejer: *Jens Nielsen*, som overtog Gaarden i 1884, er født i Brøndbyvester 10. Febr. 1859.

Matr.-Nr. 15a m. fl. af Islemark. Hartkorn 3 Tdr. 2 Skpr. 2 Fdkr. $\frac{1}{2}$ Alb. Ejendomsskyld 28,500 Kr. (efter Vurderingen i 1916 37,500 Kr.). Brandassurance for Bygningerne 14,000 Kr. Areal 31 Tdr. Ld., deraf Ager 30, Have og Gaardsplads 1. Agermarken drives i en 8 Marksdrift: benyttet Brak, Vintersæd, Byg, Roer, Byg, Havre og 2aars Græs. Jordens Bonitet er lermuldet. Der holdes 10 Køer, 4 Stkr. Ungkvæg og Kalve og 3 Heste.

Gaarden, som nuv. Ejer har købt af Ole Sørensens Enke, ligger V. for Fæstningen c. 2½ Km. SV. for Husum St. — Bygningerne staar væsentligst i Grundmur med Skifer- og Straatage; Laden er opført i Træ med Paptag. Jorderne er flade, og Gaarden ligger i deres nø. Hjørne.

Herbertslyst, Gladsaxe Sogn. Postforb. og St.: Buddinge, hvortil c. 2½ Km. Gaarden ligger c. 10 Km. fra København. Ejer: *Niels Hansen*, som overtog Gaarden i 1886, er født paa Ejendommen.

Matr.-Nr. 12a m. fl. af Gladsaxe. Hartkorn 4 Tdr. 5 Skpr. 2 Fdkr. 1 Alb. Ejendomsskyld c. 70,000 Kr. Areal 80 Tdr. Ld., deraf Ager 79½, Have og Gaardsplads ½. Agermarken drives i en 7 Marksdrift: Havre, Brak, 6rd. Byg, Vintersæd, Havre og 2aars Græs. Jordens Bonitet er lermuldet. Der holdes 1 Ko, 1 Stk. Ungkvæg og ialt 11 Heste. Der indkøbes en stor Del Kunstgødning.

Herbertslyst har nuv. Ejer overtaget efter sin Fader, Ole Hansen, som atter havde overtaget den efter sin Fader, Hans Pedersen. Nuv. Ejer har tilkøbt Gaarden c. 51 Tdr. Ld.

Størstedelen af Bygningerne er grundmurede med Skifertag paa Hovedb. og Straatage paa Avlsb. med Undtagelse af en Bræddelade, der er tækket med Blik. Gaarden ligger yderst mod S. i Gladsaxe By. Jorderne er jævne og strækker sig mod Ø. og V.

Osborne, Gladsaxe Sogn. Postforb. og St.: Buddinge, hvortil c. 1 Km. Gaarden ligger c. 9 Km. fra København. Ejer: Gartner *Jens Sandal Pedersen*.

Matr.-Nr. 7g m. fl. af Buddinge. Hartkorn 3 Tdr. 6 Skpr. 2 Alb. Ejendomsskyld 32,000 Kr. Areal 26 Tdr. Ld., deraf Ager 25½, Have og Gaardsplads ½.

Osborne ligger yderst mod V. ved Buddingevejen og bestaar af en grundmuret Villa med Skifertag og 2 Sidelænger i Grundmur med Trimpel og Paptage samt flere Drivhuse. Jorderne, der tildels er flade, drives som Gartneri og Planteskole.

Hannedal, Gladsaxe Sogn. Postforb. og St.: Buddinge, hvortil c. 1½ Km. Gaarden ligger c. 9 Km. fra København. Ejer: *V. I. Berendt*.

Matr.-Nr. 26a m. fl. af Buddinge. Hartkorn 2 Tdr. 2 Skpr. 3 Fdkr. 2½ Alb. Ejendomsskyld 38,000 Kr. Areal 18 Tdr. Ld., deraf Ager 17¾, Have og Gaardsplads ¼. Agermarken drives i fri Drift. Jordens Bonitet er lermuldet.

Hannedal er en mindre Ejendom, der ligger ved Amtsvejen tæt SØ. for Buddinge By. Ejeren agter at udstykke eller sælge Ejendommen.

H. Madsens Gaard i Mørkhøj, Gladsaxe Sogn. Postforb. og St.: Herløv, hvortil c. 3 Km. Gaarden ligger c. 10 Km. fra København. Ejer: *Herman Madsen*, som overtog Gaarden i 1915, er født i Føvling Sogn 9 Septbr. 1862.

Matr.-Nr. 4a m. fl. af Mørkhøj. Hartkorn 4 Tdr. 7 Skpr. 1 Fdkr. 2½ Alb. Ejendomsskyld 30,000 Kr. Brandassurance for Bygningerne 12,000 Kr. Areal 36 Tdr. Ld., deraf Ager 35½, Have og Gaardsplads ½. Agermarken drives i en 7 Marksdrift: benyttet Brak, Vintersæd, Byg, Roer, Havre og 2aars Græs. Jordens Bonitet er lermuldet. Paa Gaarden holdes kun Ungkvæg.

Herman Madsen er tillige Ejer af Nabogaarden, hvorfra Driften ledes, og hvor Malkekøer og Heste er opstaldet.

Gaarden, der ligger i Mørkhøj By, har nuv. Ejer købt af Niels Johansen, som havde overtaget den efter Faderen, Ole Johansen; denne havde faaet Ejendommen efter sin Svigermoder, Jens Rasmussens Enke.

Hovedb. ligger mod Ø. og er grundmuret; Avlsb. er opførte i Bindingsværk; alle Bygningerne bærer Straatage. Jorderne er jævne og ligger NV. for Gaarden.

Proprietær Madsens Gaard i Bagsværd, Gladsaxe Sogn. Postforb. og St.: Bagsværd, hvortil c. 10 Minutters Gang. Gaarden ligger c. 13½ Km. fra København. Ejer: Proprietær *Madsen*, som overtog Gaarden i 1915.

Matr.-Nr. 2a m. fl. af Bagsværd. Hartkorn 3 Tdr. 5 Skpr. 2½ Alb. Ejendomsskyld 32,000 Kr. Areal 46 Tdr. Ld., deraf Ager 45½, Have og Gaardsplads ½.

Gaarden, der f. T. er under Udstykning, ligger lige overfor Kroen ved en Markvej, der gaar i S. Bygningerne bestaar af en grundmuret Hovedb. med Stentag og to Ud-længer, ligeledes grundmurede med Straatage, samt to Smaahuse med Paptag. De noget bølgeformede Jorder ligger ved Gaarden.

Vadstrupgaard, Gladsaxe Sogn. Postforb. og St.: Bagsværd. Gaarden ligger c. 15 Km. fra København. Ejerinde: Fru *Guthmann*.

Matr.-Nr. 3f m. fl. af Bagsværd. Hartkorn 1 Td. 3 Skpr. 2 Fdkr. 3 Alb. Ejendomsskyld 28,000 Kr. Areal 42 Tdr. Ld., deraf Ager 20, Mose 21¼, Have og Gaardsplads ¼. Agermarken drives i fri Drift. Jordens Bonitet er dels sandet og dels moset. Der holdes 3 Køer, 5 Stkr. Ungkvæg og Kalve og 2 Heste.

Vadstrupgaard er nærmest en Lystejendom og ligger ved Bagsværd Mose c. ½ Km. V. for Bagsværd By.

Hovedb. er grundmuret og tækket med Straa, den ligger mod S., og i Vinkel med den i V. ligger Stald og Lade i samme Materiale; Svinestalden staar i Bindingsværk med Straatag. Jorderne er bakkede og ligger V. og S. for Gaarden.

Norgaard, Herløv Sogn. Postforb. og St.: Herløv, hvortil c. 1 Km. Gaarden ligger c. 10 Km. fra København. Ejer: *Jens Larsen*, som overtog Gaarden i 1908, er født paa Ejendommen 6. Maj 1872 og gift med *Dagmar Madsen*, født i Gladsaxe.

Matr.-Nr. 10a m. fl. af Herløv. Hartkorn 3 Tdr. 6 Skpr. 1 Fdkr. ¼ Alb. Ejendomsskyld 38,000 Kr. Brandassurance for Bygningerne 15,000 Kr. Areal 31¼ Td. Ld., deraf Ager 26¼, Eng 3, Have og Gaardsplads 1½. Agermarken drives i en 7. Marksdrift: Brak, Byg, Rug, Roer, Byg, Havre og 1½ aars Græs. Jordens Bonitet er af noget blandet Beskaffenhed. Der holdes 7 Køer, 2 Stkr. Ungkvæg og Kalve af rød dansk Race og 3 Heste.

Norgaard ligger i Herløv By og har tidligere hørt under Krongodset. Den nuv. Ejer overtog Ejendommen efter sin Fader, Sognefoged Jens L. Larsen, som atter havde faaet den i 1870 efter sin Fader, Lars Jørgensen.

Gaarden, der er aaben mod V., er opført i 1884. Bygningerne er grundmurede; Hovedb. bærer Skifertag, Avlsb. har Paptage. Jorderne er til dels jævne og ligger N. for Gaarden undtagen Engen, der ligger S. for Banelinien.

Skinderskovgaard, Herløv Sogn. Postforb. og St.: Herløv, hvortil c. 3 Km. Gaarden ligger c. 13 Km. fra København. Ejer: *Jens Hansen*, som overtog Gaarden i 1911, er født paa Ejendommen 2. Febr. 1871 og gift med *Margrethe Jensen*, født i Hjortespring.

Matr.-Nr. 2g m. fl. af Hjortespring. Hartkorn 2 Tdr. 2 Skpr. 3 Fdkr. 2 Alb. Ejendomsskyld 28,000 Kr. Brandassurance for Bygningerne 11,500 Kr. Areal 36 Tdr. Ld., deraf Ager 35, Have og Gaardsplads 1. Agermarken drives i en 7 Marksdrift: Havre, benyttet Brak, Vintersæd, Roer, Byg og 2aars Græs. Jordens Bonitet er Lermuld paa Lerunderlag. Der holdes 8 Køer, 9 Stkr. Ungkvæg og Kalve af rød dansk Race, 4 Heste og 1 Plag.

Skinderskovgaard ligger ½ Km. NV. for Byen og har tidligere hørt under Krongodset. Den nuv. Ejer har faaet Gaarden efter sin Moder, Enke efter Hans Nielsen; denne havde været Ejer af Gaarden i 40 Aar.

Bygningerne er grundmurede og tækkede med Straa; Hovedb. ligger mod S; Gaardspladsen er aaben mod N. Jorderne er bølgeformede og ligger omkring Gaarden undtagen c. 14 Tdr. Ld. i 2 Lodder, der er fraliggende mod NV.

Holmegaard, Herløv Sogn. Postforb. og St.: Herløv, hvortil c. 3½ Km. Gaarden ligger c. 13 Km. fra København. Ejer: Proprietær *Worm*, Lille Birkholm (se »Danske Gaarde«s 1. Samling), som overtog Gaarden i 1916.

Matr.-Nr. 11a m. fl. af Hjortespring. Hartkorn 3 Tdr. 6 Skpr. ¼ Alb. Ejendomsskyld 30,000 Kr. Areal 38 Tdr. Ld., deraf Ager 37, Have og Gaardsplads 1. Agermarken drives i fri Drift. Jordens Bonitet er lermuldet.

Gaarden drives fra *Lille Birkholm*, og der er kun opstaldet Ungkreaturer paa den.

Holmegaard ligger lidt Ø. for Byen og har i sin Tid hørt under Kronen. Den nuv. Ejer købte af Mads Chr. Jensen, som havde overtaget Ejendommen efter sin Fader, Jens Nielsen, i hvis Familie den var gammel Slægtsgaard.

Jorderne, der er lidt bølgeformede, strækker sig NØ. for Gaarden ud til Kongemosen. Hovedb. staar i Grundmur, Avlsb. i Bindingsværk, alle tækkede med Straa.

Bakkegaard, Herløv Sogn. Postforb. og St.: Herløv, hvortil c. 3 Km. Gaarden ligger c. 13 Km. fra København. Ejer: *Emil Hansen*, som overtog Gaarden i 1915, er født i Bagsværd 18. Maj 1874.

Matr.-Nr. 37a m. fl. af Hjortespring. Hartkorn 2 Tdr. 6 Skpr. 2¼ Alb. Ejendomsskyld 30,000 Kr. Brandassurance for Bygningerne 16,000 Kr. Areal 47 Tdr. Ld., deraf Ager 42, Eng og Mose 4, Have og Gaardsplads 1. Agermarken drives i fri Drift. Jordens Bonitet er lermuldet. Der holdes 10 Køer, 10 Stkr. Ungkvæg og Kalve af rød dansk Race og 4 Heste.

Bakkegaard ligger ¼ Km. N. for Hjortespring By og har i sin Tid hørt under Krongodset. Den nuv. Ejer købte Gaarden af Andreas Jensen, som atter havde købt af Rasmus Hansen.

Hovedb. ligger mod V. og er grundmuret ligesom de to Sidelænger, der bærer Straatage; Hovedb. bærer Tegltag. Jorderne er bølgeformede og ligger omkring Gaarden undtagen c. 10 Tdr. Ld., der er fraliggende c. 400 M. mod N.

Nordre Søndergaard, Gentofte Sogn. Postforb.: Søborg, og St.: Emdrup, hvortil c. 1½ Km. Gaarden ligger c. 7 Km. fra København. Ejer: *Jens Andersen*.

Matr.-Nr. 19a m. fl. af Vangede. Hartkorn 1 Td. 1 Skp. 1 Fdkr. Ejendomsskyld 30,000 Kr. Areal 9 Tdr. Ld., deraf Ager 8¾, Have og Gaardsplads ¼.

N. Søndergaard, der væsentlig drives som Gartneri, ligger omtrent hvor Landevejen og Vangedevejen støder sammen, tæt ved Københavns Grænse ved Søborghus Kro. Hovedb. er grundmuret, tækket med Tegl, og Avlsb. staar i Bindingsværk.

J. Andersen er tillige Ejer af Ejendommen Matr.-Nr. 19g sammesteds med Hartkorn 1 Td. 1 Skp. 1 Fdkr. 2¾ Alb., Ejendomsskyld 30,000 Kr., Areal 10 Tdr. Ld. Den er en Parcel af N. Søndergaard og drives ligesom denne som Gartneri; den ligger tæt N. derfor og er kun bebygget med en lille Vinkelbygning.

Lindegaard, Lyngby Sogn. Postforb. og St.: Lyngby, hvortil c. 3 Km. Gaarden ligger c. 13 Km. fra København. Ejer: *Arvingerne efter Slagtermester Carl Jacobsen, Ellegaard*, som overtog Gaarden i 1911.

Matr.-Nr. 6d m. fl. af Virum. Hartkorn 2 Tdr. 6 Skpr. 1 Fdkr. 2¼ Alb. Ejendomsskyld 40,000 Kr. Areal 21 Tdr. Ld., deraf Ager 20, Have og Gaardsplads 1. Agermarken drives i fri Drift. Jordens Bonitet er af blandet Beskaffenhed. Gaarden drives som kvægløst Landbrug. Der holdes 3 Heste.

Lindegaard, der ligger i Virum By, har nuv. Ejer købt af Hansen, som 2 Aar før havde købt af Salling. — Bygningerne er grundmurede; Hovedb. ligger mod N. og er tækket med Skifer; de to Sidelænger bærer Straatage. Gaarden er aaben mod S. Jorderne er let bølgeformede.

Kaplevgaard, Lyngby Sogn. Postforb. og St.: Lyngby, hvortil c. 3 Km. Gaarden ligger c. 13 Km. fra København. Ejer: *Jens Jensen*, som overtog Gaarden i 1912, er født i Herlufsholm 16. Novbr. 1870 og gift med *Martha Olsen*, født i Virum.

Matr.-Nr. 8b m. fl. af Virum. Hartkorn 3 Tdr. 1 Skp. 2¼ Alb. Ejendomsskyld 38,000 Kr. Brandassurance for Bygningerne 11,000 Kr. Areal 30 Tdr. Ld., deraf Ager 27¼, Eng 2, Have og Gaardsplads ¼. Agermarken drives i en 7 Marksdrift: benyttet Brak, Byg, Vintersæd, Kartofler og Roer, Havre og 2aars Græs. Jordens Bonitet er af blandet Beskaffenhed. Der holdes 56 Køer, 4 Stkr. Ungkvæg og Kalve af rød dansk Race og 3 Heste. Sidste Aar solgtes 3 Fedesvin.

Kaplevgaard ligger i Virum By, og nuv. Ejer har købt den af Hans Bendtsen; denne, der havde haft Ejendommen i 26 Aar, fik den i sin Tid af sin Moder, Carl Bendtsens Enke.

Bygningerne er grundmurede undtagen ø. Længe, der dels staar i Grundmur og dels i Bindingsværk; alle bærer Straatage. Jorderne er let bølgeformede og strækker sig mod S. med Undtagelse af 6 Tdr. Ld., der ligger ved Furesøen.

Toftekærgaard, Lyngby Sogn. Postforb. og St.: Lyngby, hvortil c. 3 Km. Gaarden ligger c. 13 Km. fra København. Ejer: *Emil Chr. Poulsen*, som overtog Gaarden i 1910, er født i Virum 19. Decbr. 1887 og gift med *Karla Larsen*, født i Lyngby.

Matr.-Nr. 11a m. fl. af Virum. Hartkorn 1 Td. 7 Skpr. 3 Fdkr. $\frac{1}{4}$ Alb. Ejendomsskyld 30,000 Kr. Areal $20\frac{1}{2}$ Td. Ld., deraf Ager 20, Have og Gaardsplads $\frac{1}{2}$. Agermarken drives i en 7 Marksdrift: Brak, Vintersæd, Roer, Byg, Havre og 2aars Græs; der dyrkes ogsaa en Del Havesager. Jordens Bonitet er lermuldet. Der holdes 3 Heste. Ejendommen drives som kvægløst Landbrug.

Toftøkærgaard ligger i Virum By, og nuv. Ejer overtog den efter sin Moder, Enken efter Chr. Poulsen.

Bygningerne er grundmurede og tækkede med Straa. Jorderne er bølgeformede og strækker sig N. for Gaarden undtagen 4 Tdr. Ld. ved Banelinien.

J. C. Zibrandtsens Gaard i Virum, Lyngby Sogn. Postforb. og St.: Lyngby, hvortil c. 3 Km. Gaarden ligger c. 13 Km. fra København. Ejer: *J. C. Zibrandtsen*, som overtog Gaarden i 1893, er født i St. Magleby 11. Juni 1871.

Matr.-Nr. 18a m. fl. af Virum. Hartkorn 3 Tdr. 2 Fdkr. $2\frac{1}{4}$ Alb. Ejendomsskyld 30,000 Kr. (efter ny Vurdering 38,000 Kr.). Areal 30 Tdr. Ld., deraf Ager $29\frac{1}{2}$, Have og Gaardsplads $\frac{1}{2}$. Agermarken drives i fri Drift. Jordens Bonitet er lermuldet. Der holdes 2 Køer og 4 Heste.

Gaarden, som nuv. Ejer har købt af Enken efter Lars Nielsen, ligger i Virum By. — Bygningerne staar i Bindingsværk og er tækkede med Straa. Jorderne er flade og strækker sig mod S.

C. Jørgensens Gaard i Lundtofte, Lyngby Sogn. Postforb. og St.: Lyngby, hvortil c. 3 Km. Gaarden ligger c. 13 Km. fra København. Ejer: Proprietær *Chr. Jørgensen*, som overtog Gaarden i 1913.

Matr.-Nr. 11a m. fl. af Lundtofte. Hartkorn 4 Tdr. 2 Skpr. $1\frac{1}{4}$ Alb. Ejendomsskyld 33,000 Kr. Brandassurance for Bygningerne 20,000 Kr. Areal 34 Tdr. Ld., deraf Ager 33, Have og Gaardsplads 1. Agermarken drives i en 9 Marksdrift: Grønjordssæd, Brak, Rug, Roer, Kartofler, Havre og 3aars Græs. Jordens Bonitet er af blandet Beskaffenhed. Der holdes ingen Besætning paa Gaarden, da den er opstaldet paa Ejendommen Matr.-Nr. 19a, sammesteds, som ogsaa ejes af Proprietær Jørgensen, der desuden er Ejer af Jorderne til Matr.-Nr. 13a m. fl. sammesteds med Hartkorn 3 Tdr. 2 Fdkr. $2\frac{1}{4}$ Alb., Ejendomsskyld 28,000 Kr., der ikke er bebygget.

Gaarden, der ligger i Lundtofte By, har nuv. Ejer købt af Ibsen, Hellerup. — Alle Bygningerne er grundmurede og tækkede med Straa med Undtagelse af en gammel Svinestald, der er opført i Bindingsværk. Jordernes Overflade er bølgeformede, og de ligger S. for Gaarden.

Lystofte, Lyngby Sogn. Postforb. og St.: Lyngby. Ejerinde: Enkefru *Emma Hørup*.

Matr.-Nr. 15a m. fl. af Lundtofte. Hartkorn 1 Td. 1 Skp. Ejendomsskyld 30,000 Kr. Areal 8 Tdr. Ld., deraf Ager 7, Skov $\frac{1}{4}$, Have og Gaardsplads $\frac{1}{4}$. Agermarken drives i en fri Drift. Jordens Bonitet er af blandet Beskaffenhed.

Lystofte, der ligger midt i sine Jorder c. $\frac{1}{2}$ Km. SV. for Lundtofte By, er en Lystejendom. Hovedb. ligger mod N. og er opført i Villastil med Skifertag. 1 Ø. og S. ligger to straatækkede Længer, opførte i Grundmur.

Attemosegaard, Søllerød Sogn. Postforb. og St.: Holte, hvortil c. 3 Km. Gaarden ligger c. 20 Km. fra København. Ejer: Veksellerer *C. Bander*.

Matr.-Nr. 4a m. fl. af Søllerød. Hartkorn 1 Td. 5 Skpr. 3 Fdkr. $\frac{3}{4}$ Alb. Ejendomsskyld 35,000 Kr. Areal 8 Tdr. Ld.

Attemosegaard, der er under Opførelse, er en Lystejendom og ligger i den lille Lund ved Nærumvejen lige overfor Nærum Kostskole.

Langagergaard, Søllerød Sogn. Postforb. og St.: Vedbæk, hvortil c. 3 Km. Gaarden ligger c. 21 Km. fra København. Ejer: Grosserer *Theophilus Hansen*, som overtog Gaarden i 1916. Gaarden bestyres af *J. P. Andersen*.

Matr.-Nr. 3a af Trørød. Hartkorn 3 Tdr. 7 Skpr. 1 Fdkr. $2\frac{1}{2}$ Alb. Ejendoms-

skyld 30,000 Kr. (efter ny Vurdering 40,000 Kr.). Brandassurance for Bygningerne 27,000 Kr. Areal 47 Tdr. Ld., deraf Ager 40, Mose 6, Have og Gaardsplads 1. Af Agermarken drives 25 Tdr. Ld. i en 7 Marksdrift: Halvbrak, Vintersæd, Roer, Byg, Havre og 2½aars Græs; Resten i en 7 Marksdrift: Brak, Vintersæd, Byg, Havre og 3aars Græs. Jordens Bonitet er af blandet Beskaffenhed. Ejendommen drives som kvægløst Landbrug. Der holdes 5 Heste.

Langagergaard ligger i den v. Udkant af Trørød By. Den nuv. Ejer købte den af Sognefoged Niels Chr. Pedersen, som havde overtaget Ejendommen efter Faderen, Peder Christoffersen.

Bygningerne er grundmurede; Hovedb. er tækket med Tagsten, Avlsb. med Straa; et Maskinhus er opført i Træ og bærer Cementstenstag. — Jorderne er bølgeformede og strækker sig mod N.; de 15 Tdr. Ld. ligger NV. for Gaarden.

Elleslettegaard, Søllerød Sogn. Postforb. og St.: Vedbæk, hvortil c. 4 Km. Tlf. 28 over Vedbæk Central. Gaarden ligger c. 22 Km. fra København. Ejer: *Jens Chr. Jensen*, som overtog Gaarden i 1890, er født paa Ejendommen 20. Febr. 1866.

Matr.-Nr. 8 m. fl. af Trørød. Hartkorn 2 Tdr. 7 Skpr. 2¼ Alb. Ejendoms-skyld 30,000 Kr. Brandassurance for Bygningerne 24,000 Kr. Areal 51 Tdr. Ld., deraf Ager 40, Eng og Mose 10, Have og Gaardsplads 1. Agermarken drives i en 7 Marksdrift: Brak, Vintersæd, Roer, Byg, Havre og 2aars Græs. Jordens Bonitet er af blandet Beskaffenhed. Ejendommen drives som kvægløst Landbrug. Der holdes i Reglen 8 à 10 Heste, da Ejeren driver Vognmandsforretning.

Elleslettegaard hørte i sin Tid under Krongodset, men er nu ren Ejendom; den ligger c. 2 Km. NV. for Trørød By ved Vejen til Sandbjerg. Den nuv. Ejer overtog Gaarden efter sin Fader, Ole Jensen, der ligeledes havde overtaget den efter sin Fader, Jens Olsen, i 1803. J. Olsen havde faaet Ejendommen i 1780.

Bygningerne bestaar af 4 Længer, som alle er grundmurede og tækkede med Tegl; c. 1 Km. Ø. for Gaarden ligger et grundmuret Hus med Tegltag. Jorderne, der er bølgeformede, ligger samlede ved Gaarden.

Godthaab, Søllerød Sogn. Postforb. og St.: Vedbæk, hvortil c. 5 Km. Gaarden ligger c. 22 Km. fra København. Ejerinde: Enkefru *D. Aagaard*, som overtog Gaarden i 1915 ved hendes Mands, *H. Aagaards* Død.

Matr.-Nr. 31 m. fl. af Gl. Holte. Hartkorn 2 Tdr. 5 Skpr. 2 Fdkr. 2½ Alb. Ejendomsskyld 30,000 Kr. Areal 38½ Td. Ld., deraf Ager 38, Have og Gaardsplads ½. Gaarden drives af Ejerinden. Agermarken drives i fri Drift. Jordens Bonitet er af blandet Beskaffenhed. Der holdes 9 Køer, 6 Stkr. Ungkvæg og Kalve af rød dansk Race og 3 Heste.

Godthaab ligger lige N. for Holte By oppe paa en høj Bakke. Nuv. Ejerindes afdøde Mand, H. Aagaard, købte Gaarden af Christopher Christophersen; denne havde faaet Jorden fra sin Fædrengaard i Byen og opførte Bygningerne, der er grundmurede; Hovedb. bærer Stentag, n. Længe har Trimpel med Paptag. Jorderne er bølgeformede af Overflade og ligger samlede om Gaarden.

Nøjsomhed, Søllerød Sogn. Postforb. og St.: Nærum, hvortil c. ½ Km. Tlf. 27 over Nærum Central. Gaarden ligger c. 20 Km. fra København. Nuv. Ejer: Fabrikant *Lars Pedersen*, København, som købte Gaarden 15. Jan. 1917 af *H. C. Mortensen*, som havde overtaget den i 1907.

Matr.-Nr. 6a m. fl. af Nærum. Hartkorn 6 Tdr. 1 Skp. 2½ Alb. Ejendoms-skyld 32,000 Kr. (efter Vurderingen i 1916 50,000 Kr.). Brandassurance for Bygningerne 30,500 Kr. Areal 59 Tdr. Ld., deraf Ager 52, Eng og Mose 6, Have og Gaardsplads 1. Agermarken drives i en 7 Marksdrift: Halvbrak, Vintersæd, Roer, Byg, Havre og 2aars Græs. Jordens Bonitet er letmuldet. Der holdes 14 Køer, 6 Stkr. Ungkvæg og Kalve af rød dansk Race og 4 Heste.

Nøjsomhed havde den tidligere Ejer, H. C. Mortensen, faaet efter sin Fader, Christopher Mortensen, som har bygget Gaarden.

Alle Bygningerne er grundmurede og tækkede med Straa. Jorderne er bølgeformede af Overflade og ligger samlede om Gaarden.

Godthaab, Taarnby Sogn. Postforb. og St.: Kastrup, hvortil c. 2 Km. Tlf. 133 over Magle Central. Gaarden ligger c. 4 Km. fra København. Ejer: *Hans Olsen*, som overtog Gaarden i 1887, er født i Taarnby 18. Aug. 1860.

Matr.-Nr. 1 f m. fl. af Taarnby. Hartkorn 2 Tdr. 6 Skpr. 3 Fdkr. $\frac{1}{4}$ Alb. Ejendomsskyld 28,000 Kr. Areal 22 $\frac{1}{2}$ Td. Ld., deraf Ager 22, Have og Gaardsplads $\frac{1}{2}$. Jordens Bonitet er noget forskelligartet. Der holdes 1 Ko og 4 Heste.

Godthaab har nuv. Ejer overtaget efter Faderen, Ole Jensen, og Svigerfaderen, Svend Petersen, som hver for sig ejede en Del af Jorden.

Gaarden ligger ved Engelsvej lige N. for Byen. Bygningerne er grundmurede; Hovedb. ligger mod V. og er tækket med Tegl, Sidelængerne bærer Paptage. Jorderne er flade og ligger paa tre Steder; 3 Tdr. Ld. ligger ved Gaarden .

Sanvigaard, Taarnby Sogn. Postforb. og St.: Kastrup, hvortil c. 2 $\frac{1}{2}$ Km. Tlf. 134 over Magle Central. Gaarden ligger c. 5 Km. fra København. Ejer: *Fr. Svendsen*, som overtog Gaarden 1891, er født i Sundby 2. Marts 1870. Gaarden er bortforpagtet til Svigersønnen, *D. Fischer*, født i Taarnby 6. Decbr. 1887.

Matr.-Nr. 11e m. fl. af Taarnby. Hartkorn for de 22 $\frac{1}{2}$ Td. Ld. 1 Td. 1 Skp. 2 Fdkr. 2 $\frac{1}{4}$ Alb. Ejendomsskyld for de 22 $\frac{1}{2}$ Td. Ld. 34,000 Kr. Areal 22 $\frac{1}{2}$ + 27 Tdr. Ld., deraf Ager 49, Have og Gaardsplads $\frac{1}{2}$. Agermarken drives i en 8 Marksdrift: benyttet Brak, Vintersæd, Hvidkaal, Havre, 2aars Græs, Kartoffler og Roer. Jordens Bonitet er noget forskelligartet. Der holdes 2 Køer, 10 Stkr. Ungkvæg og Kalve af blandet Race og 5 Heste. Sidste Aar solgtes 12 Fedesvin.

Sanvigaard ligger c. 1 Km. SV. for Taarnby By. Den nuv. Ejer har købt Ejendommen med 22 $\frac{1}{2}$ Td. Ld. af P. Raagaard og de 27 Tdr. Ld. af Gartner Suhr, Allégaard.

Bygningerne er grundmurede og bærer Paptage; Hovedb. ligger mod Ø. Jorderne er flade og ligger samlede om Gaarden.

C. Tønnesens Gaard i Kastrup, Taarnby Sogn. Postforb. og St.: Kastrup, hvortil c. 10 Minutters Gang. Gaarden ligger c. 4 Km. fra København. Ejer: *Claus Tønnesen*, som overtog Gaarden i 1914, er født i Kastrup 15. Juni 1890.

Matr.-Nr. 31 m. fl. af Kastrup. Hartkorn 2 Tdr. 4 Skpr. 2 Alb. Ejendomsskyld 30,000 Kr. Areal 20 Tdr. Ld., deraf Ager 19 $\frac{1}{2}$, Have og Gaardsplads $\frac{1}{4}$. Jordens Bonitet er forskelligartet. Der holdes 2 Heste.

Gaarden ligger ved Saltværksvej i Kastrup. Den nuv. Ejer har købt den af Ole Jansen, som havde arvet Ejendommen efter en Slægtning.

Bygningerne er opførte i Grundmur; Hovedb. ligger mod N. og er tækket med Tegl, Avlsb. bærer Paptage. Gaardspladsen er aaben mod S. — Jorderne er flade og ligger i den s. Udkant af Kastrup By.

A. Gjertsens Gaard i Kastrup, Taarnby Sogn. Postforb. og St.: Kastrup, hvortil c. 10 Minutters Gang. Tlf. 10 over Kastrup Central. Gaarden ligger c. 4 Km. fra København. Ejer: *Anders Gjertsen*, som overtog Gaarden i 1908, er født i Taarnby 15. Oktbr. 1860 og gift med *Bodil Nielsen*, født i Taarnby.

Matr.-Nr. 7a m. fl. af Kastrup. Hartkorn 2 Tdr. 4 Skpr. 2 Alb. Ejendomsskyld 40,000 Kr. Areal 14 $\frac{1}{8}$ Td. Ld., deraf Ager 14, Have og Gaardsplads $\frac{1}{8}$. Agermarken drives i en fri Drift. Jordens Bonitet er lermuldet. Ejendommen drives som kvægløst Landbrug. Der holdes 1 Ko og 5 Heste. Sidste Aar solgtes c. 100 Fedesvin.

Gaarden, der ligger i Kastrup By, har nuv. Ejer overtaget af Faderen, Dirk Gjertsen, som i sin Tid købte af K. Hansen.

Bygningerne er grundmurede; Hovedb. ligger mod S. og er tækket med Tegl, de 2 Sidelænger bærer Rørtage. Jorderne er flade og ligger mod S. undtagen 2 Tdr. Ld., der ligger i Maglebylille.

Clausens Minde, Taarnby Sogn. Postforb. og St.: Kastrup, hvortil c. 2 Km. Tlf. 130 over Magle Central. Gaarden ligger c. 5 Km. fra København. Ejer: *Gert Petersen*, som overtog Gaarden i 1912, er født i Ullerup 9. Jan. 1870 og gift med *Ane Andersen*, født i Taarnby Sogn.

Matr.-Nr. 3a m. fl. af Maglebylille. Hartkorn 3 Tdr. 6 Skpr. 3 Fdkr. 1½ Alb. Ejendomsskyld 30,000 Kr. Brandassurance for Bygningerne 18,000 Kr. Areal 33 Tdr. Ld., deraf Ager 30½, Eng 2, Have og Gaardsplads ½. Jordens Bonitet er af blandet Beskaffenhed. Der holdes 4 Heste.

Clausens Minde ligger i den sv. Udkant af Maglebylille By. Den nuv. Ejer har købt den af Enken efter Jan Clausen, efter hvem Gaarden har Navn. Jan Clausen havde overtaget Ejendommen ved Giftermaal med Datteren af tidligere Ejer, H. Corneliusen.

Hovedb. ligger mod V. og er grundmuret samt tækket med Tegl; Avlsb. er ligeledes grundmurede og er tækkede med Sten undtagen ø. Længe, der bærer Paptag. Jorderne er flade og ligger paa fem forskellige Steder.

C. Corneliusens Gaard i Maglebylille, Taarnby Sogn. Postforb. og St.: Kastrup, hvortil c. 2 Km. Tlf. 121 over Magle Central. Gaarden ligger c. 5½ Km. fra København. Ejer: *Chrilles Corneliusen*, som overtog Gaarden 1885, er født i Taarnby Sogn 18. Maj 1866 og gift med *Karen Nielsen*, født paa Ejendommen.

Matr.-Nr. 4d m. fl. af Maglebylille. Hartkorn 3 Tdr. 6 Skpr. 2 Fdkr. 2¼ Alb. Ejendomsskyld 34,000 Kr. Brandassurance for Bygningerne 20,000 Kr. Areal 36 Tdr. Ld., deraf Ager 32½, Eng 3, Have og Gaardsplads ½. Jordens Bonitet er forskelligartet; 14 Tdr. Ld. er lermuldet. Der holdes 1 Ko og 5 Heste samt 1 Faar.

Gaarden, der ligger i den s. Side af Maglebylille By, har nuv. Ejer faaet efter sin Svigerfader, Niels Nielsen, som havde overtaget den efter sin Fader af samme Navn.

Bygningerne staar i Grundmur; Hovedb. ligger mod N. og bærer Skifertag, Avlsb. bærer Straatage. Jorderne er jævne og ligger paa fire forskellige Steder.

Hansens Minde, Taarnby Sogn. Postforb. og St.: Kastrup, hvortil c. 2 Km. Tlf. 98 over Magle Central. Gaarden ligger c. 5 Km. fra København. Ejer: *Chr. Hansen*, som overtog Gaarden i 1914, er født paa Ejendommen 18. Oktbr. 1877.

Matr.-Nr. 13d m. fl. af Maglebylille. Hartkorn 3 Tdr. 2 Fdkr. 1¼ Alb. Ejendomsskyld 32,000 Kr. (efter ny Vurdering 35,000 Kr.). Brandassurance for Bygningerne 21,000 Kr. Areal 21½ Td. Ld., deraf Ager 21, Have og Gaardsplads ½. Jordens Bonitet er af blandet Beskaffenhed. Der holdes 2 Køer, 8 Stkr. Ungkvæg og Kalve af blandet Race og 4 Heste.

Hansens Minde ligger i Maglebylille. Den nuv. Ejer overtog den af Faderen, Peter Emil Hansen, som havde overtaget den efter sin Fader, Skolelærer Lars Hansen; denne drev Skoleloden, samlede Jorden og byggede Gaarden undtagen Hovedb., der er opført af nuv. Ejers Fader.

Alle Bygningerne er grundmurede; Hovedb. er tækket med Tegl, Avlsb. med Straa. Jorderne er flade og ligger paa flere Steder.

Enkefru Kirsten Hansens Gaard i Tømmerup, Taarnby Sogn. Postforb.: Kastrup, og St.: Tømmerup, hvortil c. 1 Km. Gaarden ligger c. 6 Km. fra København. Ejerinde: *Enkefru Kirsten Hansen*, f. *Pedersen Raagaard*, som overtog Gaarden i 1916, er født i Taarnby og var gift med *Anders Hansen*.

Matr.-Nr. 6a m. fl. af Tømmerup. Hartkorn 3 Tdr. 4 Skpr. 3 Fdkr. 2¼ Alb. Ejendomsskyld 32,000 Kr. Areal 36 Tdr. Ld., deraf Ager 35½, Have og Gaardsplads ½. Agermarken drives i fri Drift. Jordens Bonitet er af blandet Beskaffenhed. Der holdes 1 Ko, 2 Stkr. Ungkvæg og Kalve og 4 Heste.

Gaarden ligger inde i Tømmerup By og har i sin Tid hørt sammen med Nabogaarden Matr.-Nr. 6b. Den samlede Ejendom blev i sin Tid delt mellem den daværende Ejer, Peder Corneliusens to Sønner, af hvilke den ene, Hans Pedersen, fik denne Gaard; efter hans Død solgte Boet til Cornelius Jansen, som igen solgte til nuv. Ejerindes afdøde Mand.

Bygningerne er grundmurede og bærer Straatage. Gaarden er lukket, dog hører v. Længe til Nabogaarden. Af de flade Jorder ligger c. 22 Tdr. Ld. ved Stranden ved Norgesminde; Resten ligger mod NØ.

H. A. Jørgensens Gaard i Tømmerup, Taarnby Sogn. Postforb.: Kastrup, og St.: Tømmerup, hvortil c. 1½ Km. Gaarden ligger c. 6 Km. fra København.

Ejer: *Hans A. Jørgensen*, som overtog Gaarden i 1914, er født paa Ejendommen 20. Marts 1879 og gift med *Ingeborg Larsen*, født i Ullerup.

Matr.-Nr. 4a m. fl. af Tømmerup. Hartkorn 4 Tdr. 4 Skpr. $2\frac{3}{4}$ Alb. Ejendomsskyld 32,000 Kr. (efter ny Vurdering 40,000 Kr.). Brandassurance for Bygningerne 22,300 Kr. Areal 30 Tdr., deraf Ager 29, Have og Gaardsplads 1.



H. A. Jørgensens Gaard.

Agermarken drives i en fri Drift. Jordens Bonitet er af blandet Beskaffenhed. Der holdes 3 Køer, 8 Stkr. Ungkvæg og Kalve, 4 Heste, 4 Plage og Føl. Sidste Aar solgtes c. 20 Fedesvin.

Gaarden ligger i den sv. Side af Tømmerup By. Den nuv. Ejer overtog Ejendommen efter Faderen, Niels Jørgensen, som havde faaet den efter sin Fader, Jørgen Hansen.

Alle Bygningerne er grundmurede; Hovedb. ligger mod Ø. og er tækket med Rør; Avlsb. er tækkede med Straa. Jorderne er flade og ligger paa fire forskellige Steder.

Cornelius Jacobsens Gaard i Tømmerup, Taarnby Sogn. Postforb.: Kastrup, og St.: Tømmerup, hvortil c. 1 Km. Gaarden ligger c. 6 Km. fra København. Ejer: *Cornelius Jacobsen*, som overtog Gaarden i 1891, er født paa Ejendommen 29. Juni 1858 og gift med *Marchen Jørgensen*, født i Taarnby Sogn.

Matr.-Nr. 6b m. fl. af Tømmerup. Hartkorn 3 Tdr. 2 Skpr. 3 Fdkr. $\frac{1}{2}$ Alb. Ejendomsskyld 28,000 Kr. (efter Vurderingen i 1916 35,000 Kr.). Brandassurance for Bygningerne 14,500 Kr. Areal 35 Tdr. Ld., deraf Ager $34\frac{1}{2}$, Have og Gaardsplads $\frac{1}{2}$. Agermarken drives i fri Drift. Jordens Bonitet er af blandet Beskaffenhed. Der holdes 2 Køer, 2 Stkr. Kalve og 4 Heste og 1 Plag. Sidste Aar solgtes 3 Fedesvin.

Gaarden ligger inde i Tømmerup By og er i sin Tid udskilt fra Nabogaarden. Den oprindelige Ejendom blev delt af Peder Corneliussen mellem hans to Sønner, af hvilke Jacob Pedersen fik denne Gaard, som han senere overdrog til sin Søn, den nuv. Ejer.

Gaarden er bygget sammen med Nabogaarden og bestaar af 4 Længer. Hovedb., der ligger mod Ø., og s. Længe er opført i Grundmur; de to andre Længer staar i Bindingsværk; alle Bygningerne er tækkede med Straa. Jorderne er flade og strækker sig for Størstedelen Ø. for Gaarden.

O. P. Niensens Gaard i Tømmerup, Taarnby Sogn. Postforb.: Kastrup, og St.: Tømmerup, hvortil c. 5 Minutters Gang. Gaarden ligger c. 5 Km. fra København. Ejer: *O. P. Nielsen*, som overtog Gaarden i 1917, er født i Taarnby 22. Septbr. 1876 og gift med *Petra Olsen*, født i Ferslev.

Matr.-Nr. 23a m. fl. af Tømmerup. Hartkorn 3 Tdr. 2 Fdkr. $\frac{1}{4}$ Alb. Ejendomsskyld 35,000 Kr. (efter ny Vurdering 38,000 Kr.). Areal 20 Tdr. Ld., deraf Ager $19\frac{1}{2}$, Have og Gaardsplads $\frac{1}{2}$. Jorderne, hvis Bonitet er forskelligartet, drives væsentlig som Gartneri. Der holdes 4 Stkr. Ungkvæg og Kalve og 4 Heste.

Gaarden ligger ved Amtsvejen tæt S. for Stationen. Den nuv. Ejer købte den af M. Bernitt, som 6 Aar tidligere havde købt af Enkefru Zibrandtsen, der havde overtaget Ejendommen ved sin Mands Død.

Bygningerne er grundmurede; Hovedb., der ligger mod V., er tækket med Tegl, Avlsb. bærer Paptage. Af de flade Jorder ligger 13 Tdr. Ld. samlede ved Gaarden; Resten ligger noget sydligere.

Carlsminde, Taarnby Sogn. Postforb.: Kastrup, og St.: Tømmerup, hvortil c. 2 Km. Tlf. 64 over Magle Central. Gaarden ligger c. 6 Km. fra København. Ejer: *Th. Plambeck*, som overtog Gaarden i 1869, er født i Vallestrup 27. Febr. 1836.

Matr.-Nr. 15a m. fl. af Skjeldgaarde. Hartkorn 4 Tdr. 7 Skpr. 2 Fdkr. 1½ Alb. Ejendomsskyld 45,000 Kr. Brandassurance for Bygningerne 20,000 Kr. Areal 35 Tdr. Ld., deraf Ager 34, Have og Gaardsplads 1. Agermarken drives i fri Drift. Jordens Bonitet er af blandet Beskaffenhed. Der holdes 2 Køer, 4 Stkr. Ungkvæg og Kalve og 6 Heste. Sidste Aar solgtes c. 50 Fedesvin.

Carlsminde ligger c. ¼ Km. S. for Tømmerup. Nuv. Ejer har samlet Jorderne, som han overtog efter sin Svigerfader, Cr. Olsen, og opførte Bygningerne, der staar i Grundmur; Hovedb. ligger mod V. med Tegltag, Avlsb. er tækkede med Rør. Jorderne er flade og ligger Ø. og SV. for Gaarden.

Skjeldgaarde, Taarnby Sogn. Postforb.: Kastrup, og St.: Tømmerup, hvortil c. 1½ Km. Tlf. 135 over Magle Central. Gaarden ligger c. 6 Km. fra København. Ejer: Enkefru *T. Clausen*, f. *Christensen*, som overtog Gaarden i 1913, er født i Sundby og var gift med *P. Clausen*.

Matr.-Nr. 5a m. fl. af Skjeldgaarde. Hartkorn 3 Tdr. 3 Skpr. 1 Fdkr. 1¼ Alb. Ejendomsskyld 30,000 Kr. (efter Vurderingen i 1916 32,500 Kr.). Areal 32 Tdr.



Skjeldgaarde.

Ld., deraf Ager 31, Have og Gaardsplads 1. Jordens Bonitet er forskelligartet. Der holdes 2 Køer, 3 Stkr. Ungkvæg og Kalve og 4 Heste. Sidste Aar solgtes 7 Fedesvin.

Skjeldgaarde ligger tæt SV. for Tømmerup By. Nuv. Ejerindes afdøde Mand, Peter Clausen, købte den af sin Hustrus Plejefader, Niels Ejbersen.

Hovedb. og den s. Lønge er opførte i Grundmur; de øvrige Bygninger staar i Bindingsværk; Hovedb. er tækket med Tegl. Jorderne er flade og ligger paa fire Steder; 6 Tdr. Ld. ligger ved Gaarden.

Dirch Hansens Gaard i Ullerup, Taarnby Sogn. Postforb. og St.: Store Magleby, hvortil c. 2 Km. Gaarden ligger c. 10 Km. fra København. Ejer: *Dirch Hansen*, som overtog Gaarden i 1882, er født i Ullerup 15. Marts 1859 og gift med *Dorthea Fischer*, født i Taarnby Sogn.

Matr.-Nr. 7b m. fl. af Ullerup. Hartkorn 3 Tdr. 3 Skpr. 1 Fdkr. 1¼ Alb. Ejendomsskyld 28,000 Kr. (efter ny Vurdering 32,000 Kr.). Brandassurance for

Bygningerne 15,000 Kr. Areal 29 Tdr. Ld., deraf Ager 22½, Veje m. m. 1½, Græsningsjord 4½, Have og Gaardsplads ½. Jordens Bonitet er af blandet Beskaffenhed. Der holdes 1 Ko, 1 Stk. Ungkvæg og 4 Heste og 2 Faar. Sidste Aar solgtes 2 Fedesvin.

Gaarden ligger i Ullerup By. Den nuv. Ejer fik Halvdelen af sin Fædrenejord og opførte Bygningerne, der bestaar af en grundmuret Hovedb. med Spaantag og 2 grundmurede Sidelænger med Paptage.

Jorderne er flade og ligger med 14 Tdr. Ld. Ø. om Gaarden; Resten ligger paa tre forskellige Steder.

Kallebodhøj, Store Magleby Sogn. Postforb. og St.: Store Magleby, hvortil c. 5 Km. Tlf. 38 over Magle Central. Gaarden ligger c. 15 Km. fra København. Ejer: *Edv. Hansen*, som overtog Gaarden i 1915, er født i Ullerup 26. Septbr. 1887 og gift med *Trein Svendsen*, født i København.

Matr.-Nr. 3c. m. fl. af Store Magleby. Hartkorn 1 Td. 2 Skp. 3 Fdkr. 1¼ Alb. Ejendomsskyld 30,000 Kr. (efter ny Vurdering 35,000 Kr.). Brandassurance for Bygningerne 24,000 Kr. Areal 45 Tdr. Ld., deraf Ager 44, Have og Gaardsplads 1. Jorden er af god Bonitet og drives som almindeligt Amagerbrug. Der holdes



Kallebodhøj.

1 Ko, 10 Stkr. Ungkvæg og Kalve og 4 Heste, 3 Plage og Føl. Sidste Aar solgtes c. 20 Fedesvin.

Kallebodhøj er den sydvestligste af de større Gaarde paa Amager og ligger smukt helt ude ved Stranden tæt S. for Kongelundens sv. Del. Den nuv. Ejer købte den af J. G. Fischer, som c. 9 Aar tidligere havde købt af A. Nielsson; denne byggede Gaarden 1853.

Den første Bygning paa Jorderne var en Jordhytte, der laa lidt NØ. for den nuv. Gaard. De nuv. Bygninger er grundmurede og væsentligst med Paptage; Ø. for Laden ligger Hønse- og Andehus, idet Ejeren driver et temmelig stort Fjerkræbrug. Jorderne er flade og ligger samlede om Gaarden. — Tidligere var Ejendommens Jordtilliggende 25 Tdr. Ld. større; dette Areal er frasolgt til Nabogaarden.

Kinkelgaard, Store Magleby Sogn. Postforb. og St.: Store Magleby, hvortil c. 10 Minutters Gang. Gaarden ligger c. 6½ Km. fra København. Ejer: *Jan Petersen*, som overtog Gaarden i 1888, er født paa Ejendommen 23. Maj 1860 og gift med *Marie Hansen*, født i Vejby Præstegaard.

Matr.-Nr. 47a m. fl. af Store Magleby. Hartkorn 4 Tdr. 4 Skpr. 2 Fdkr. 1 Alb. Ejendomsskyld 30,500 Kr. (efter ny Vurdering 40,000 Kr.). Brandassurance for Bygningerne 16,000 Kr. Areal 31 Tdr. Ld., deraf Ager 30, Have og Gaardsplads 1. Agermarken drives som almindeligt Amagerbrug. Jordens Bonitet er af blandet

Beskaffenhed. Der holdes 2 Køer, 4 Stkr. Ungkvæg og Kalve og 4 Heste og 1 Plag. Sidste Aar solgtes 4 Fedesvin.



Kinkelgaard.

Kinkelgaard ligger paa Kinkelgade i St. Magleby. Den nuv. Ejer overtog Ejendommen efter sin Fader, Peder Jan Jansen, som atter havde faaet den efter sin Fader, Jan Jansen.

Hovedb. ligger mod N. og er grundmuret med Cementstenstag; Avlsb. staar dels i Grundmur og dels i Bindingsværk med Straatage. Jorderne er flade og ligger paa 7 forskellige Steder; ved Gaarden ligger 3 Tdr. Ld. Til Gaarden hører Beboelseshus af Bindingsværk, der ligger i Byen, og hvortil hører 3 Skpr. Ld., som er forpagtet ud.

Strandlyst, Store Magleby Sogn. Postforb. og St.: Store Magleby, hvortil c. 4½ Km. Tlf. 86 over Magle Central. Gaarden ligger c. 14½ Km. fra København. Ejer: *N. C. Bøker*, som overtog Gaarden i 1912, er født i Roum Sogn i Jylland 24. Novbr. 1867 og gift med *Trein Jacobsen*, født i Store Magleby Sogn.



Strandlyst.

Matr.-Nr. 7f m. fl. af Store Magleby. Hartkorn 1 Td. 1 Skp. 1 Fdkr. 1¼ Alb. Ejendomsskyld 34,000 Kr. (efter ny Vurdering 40,000 Kr.). Brandassurance for Bygningerne 27,000 Kr. Areal 40 Tdr. Ld., deraf Ager 39, Have og Gaardsplads 1. Agermarken drives som almindeligt Amagerbrug. Jordens Bonitet er af blandet Beskaffenhed, men væsentligst sandmuldet. Der holdes 5 Køer, 3 Stkr. Ungkvæg og Kalve, 5 Heste og 6 Faar. Sidste Aar solgtes 7 Fedesvin.

Strandlyst ligger meget kønt i den sv. Del af Amager c. 1 Km. S. for Kongelunden, ganske tæt ved Stranden. Nuv. Ejer, der har købt Gaarden af sin Svigerfader, Jan Pedersen, er en paa Amager meget anset og dygtig Landmand; han berejste i sin Tid i en Aarrække Danmark for Nationalmusæet angaaende de fredede Oldtidsmærker, og han har planlagt hele Anlægget til Gaardens Elektricitetsværk, som har givet Stødet til, at Elektriciteten kom ud paa Øen; det er et af Professor la Cours Forsøgsværker og har været installeret paa en Gaard i Nærheden af Askov.

Den grundmurede Hovedb., der ligger mod S., er tækket med Pap, men skal omlægges med Tegl; de 2 Sidelænger er opførte i Grundmur, og mod V. ligger en Trævognport, alle med Paptage. Mod NV. ligger en Vindmotor-Elektricitetsbygning med Møllekværn, Maskiner og installeret Akkumulatorbatteri, opført i Grundmur med Paptag. — Jorderne er flade og ligger omkring Gaarden, der dog ligger mest i den s. Side af Marken.

Mølle dal, Store Magleby Sogn. Postforb. og St.: Store Magleby, hvortil c. 1 Km. Gaarden ligger c. 8½ Km. fra København. Ejer: *I. H. Schmidt*, som overtog Gaarden i 1888, er født i Store Magleby 25. April 1855 og gift med *Trein Willumsen*, født sammesteds.

Matr.-Nr. 20d m. fl. af Store Magleby. Hartkorn 2 Tdr. 3 Skpr. 3 Fdkr. 2½ Alb. Ejendomsskyld 30,000 Kr. (efter ny Vurdering 33,200 Kr.). Brandassurance for Bygningerne 11,000 Kr. Areal 29½ Td. Ld., deraf Ager 28½, Have og Gaardsplads 1. Agermarken drives dels som Land- og dels som Havebrug. Jordens Bonitet er af blandet Beskaffenhed. Der holdes 2 Køer, 2 Stkr. Ungkvæg og Kalve og 4 Heste. Sidste Aar solgtes 4 Fedesvin.

Mølle dal ligger ved Krudttaarnsvej lige S. for St. Magleby. Nuv. Ejer har købt Jorden og opført Bygningerne, der er grundmurede med Tegltag paa Hovedb. og Straatage paa Avlsb.; desuden findes et Trævognskur med Bliktag. — Jorderne ligger paa tre forskellige Steder; ved Gaarden ligger c. 9½ Td. Ld.

Længstehøj, Store Magleby Sogn. Postforb. og St.: Store Magleby, hvortil c. 4 Km. Tlf. 52 over Magle Central. Gaarden ligger c. 12 Km. fra København. Ejer: *Hans Fischer*, som overtog Gaarden i 1904, er født i Taarnby 20. Febr. 1879.

Matr.-Nr. 12d m. fl. af Store Magleby. Hartkorn 2 Tdr. 2 Skpr. 1 Fdkr. ¼ Alb. Ejendomsskyld 35,000 Kr. Areal 36 Tdr. Ld., deraf Ager 35, Have og Gaardsplads 1. Jordens Bonitet er af blandet Beskaffenhed. Der holdes 1 Ko og 4 Heste.

Længstehøj, der ligger c. 4 Km. SV. for St. Magleby By, har nuv. Ejer købt af Enkefru Walther, som havde bortforpagtet den til Sønnen, Thomas Walther.

Hovedb. ligger mod Ø., den er meget anselig, bygget i Villastil og tækket med Tegl; mod V. ligger en Granitlænge med Paptag. Jorderne er bølgeformede af Overflade og ligger samlede om Gaarden.

C. C. Zibrantsens Gaard i Store Magleby, Store Magleby Sogn. Postforb. og St.: Store Magleby, hvortil c. 1 Minuts Gang. Tlf. 1 over Magle Central. Gaarden ligger c. 6 Km. fra København. Ejer: Sognefoged *C. C. Zibrantsen*, som overtog Gaarden i 1906, er født i Store Magleby 7. Novbr. 1881 og gift med *G. Schmidt*, født paa Ejendommen.

Matr.-Nr. 39e m. fl. af Store Magleby. Hartkorn 5 Tdr. 2 Skpr. 3 Fdkr. 2½ Alb. Ejendomsskyld 48,000 Kr. (efter ny Vurdering 56,000 Kr.). Brandassurance for Bygningerne 39,000 Kr. Areal 31 Tdr. Ld., deraf Ager 30½, Have og Gaardsplads ½. Af Agermarken drives 16 Tdr. Ld. i en fri Drift som Amagerbrug; Resten i en 6 Marksdrift: Kaal, Byg, Havre, Græs, Kartoffler og Hvede. Jordens Bonitet er dels termuldet og dels af blandet Beskaffenhed. Der holdes 2 Køer, 2 Stkr. Ungkvæg og Kalve af rød dansk Race og 5 Heste. Sidste Aar solgtes 16 Fedesvin.

Gaarden ligger ved Hjørnet af N. Dragørvej og Landevejen. Den nuv. Ejer overtog Ejendommen efter sin Svigermoder, Enke efter Chrilles Hansen Schmidt, som har bygget Gaarden. Nuv. Ejer har bygget hele n. Længe og omforandret de øvrige Bygninger samt tilkøbt Ejendommen en Del Jorder, da den kun var paa 17 Tdr. Ld., da han overtog den.

Bygningerne er grundmurede med Stentag paa Hovedb. og Paptage paa Avlsb. — Jorderne er flade med Gaarden beliggende i den s. Side af Marken.

Jan Petersens Gaard i Store Magleby, Store Magleby Sogn. Postforb. og St.: Store Magleby, hvortil c. 10 Minutters Gang. Gaarden ligger c. 6½ Km. fra København. Ejer: *Jan Pedersen*, som overtog Gaarden i 1904, er født paa Ejendommen 10. Maj 1865 og gift med *Ane Pedersen*, født i Store Magleby.

Matr.-Nr. 13 m. fl. af Store Magleby. Hartkorn 3 Tdr. 4 Skpr. 1 Fdkr. 1¼ Alb. Ejendomsskyld 33,800 Kr. (efter ny Vurdering 40,000 Kr.). Areal 37 Tdr. Ld., deraf Ager 36, Have og Gaardsplads 1. Agermarken drives som almindeligt Amagerbrug. Jordens Bonitet er af blandet Beskaffenhed. Der holdes 2 Køer, 2 Stkr. Ungkvæg af rød dansk Race og 4 Heste. Sidste Aar solgtes 4 Fedesvin.

Gaarden ligger paa Møllegade i St. Magleby By. Den nuv. Ejer har overtaget Ejendommen efter sin Fader, *Peder Jensen*.

Hovedb., der er grundmuret med Tegtag, ligger mod V. og er opført i 1868 af *P. Jensen*; de to Længer er ligeledes grundmurede og bærer Straatage, s. Længe staar i Bindingsværk med Straatag. — Jorderne er flade og ligger paa fire forskellige Steder; ved Gaarden ligger c. 10 Tdr. Ld.

C. Z. Jansens Gaard i Store Magleby, Store Magleby Sogn. Postforb. og St.: Store Magleby, hvortil c. 10 Minutters Gang. Tlf. 95 over Magle Central. Gaarden ligger c. 6 Km. fra København. Ejer: *C. Z. Jansen*. Gaarden er fra 1916 bortforpagtet til *Fritz Petersen*, født i Ullerup 17. Jan. 1890.

Matr.-Nr. 16b m. fl. af Store Magleby. Hartkorn 3 Tdr. 7 Skpr. 1¼ Alb. Ejendomsskyld 34,000 Kr. Areal 13 Tdr. Ld., deraf Ager 10, Eng 2, Have og



C. Z. Jansens Gaard.

Gaardsplads 1. Agermarken drives som almindeligt Amagerbrug. Jordens Bonitet er af blandet Beskaffenhed. Der holdes 2 Stkr. Ungkvæg og 3 Heste. Sidste Aar solgtes c. 12 Maanedsgriise.

Gaarden ligger paa Kirkevej i St. Magleby By lige NØ. for Kirken. Den nuv. Ejer fik i sin Tid Ejendommen efter sin Svigerfader, *Chr. Jacobsen*.

Bygningerne er grundmurede; Hovedb., der er tækket med Tegl, ligger med Facaden mod V. ud til Vejen; Avlsb. er tækkede med Straa. Jorderne er flade og ligger paa fire Steder dels SV. og dels NØ. for Gaarden.

Petersminde, Store Magleby Sogn. Postforb. og St.: Dragør, hvortil c. ¼ Km. Tlf. 35 over Dragør Central. Gaarden ligger c. 6½ Km. fra København. Ejer: *Jacob Pedersen*, som overtog Gaarden i 1907, er født paa Ejendommen 15. Oktbr. 1874 og gift med *Emma Zibrandtsen*, født i Store Magleby.

Matr.-Nr. 22a m. fl. af Store Magleby. Hartkorn 5 Tdr. 1 Fdkr. 1¼ Alb. Ejendomsskyld 32,000 Kr. (efter ny Vurdering 40,000 Kr.). Areal 23 Tdr. Ld., deraf Ager 22½, Have og Gaardsplads ½. Agermarken drives i fri Drift som Amagerbrug. Jordens Bonitet er af blandet Beskaffenhed. Der holdes 2 Køer, 2 Stkr. Ungkvæg og 3 Heste.

Petersminde ligger ved N. Dragørvej. Den nuv. Ejer overtog Gaarden efter Faderen, *Peder Pedersen*, som havde faaet den efter sin Fader, *Jan Pedersen*.

Alle Bygningerne er grundmurede; Hovedb. ligger mod V. og er tækket med Tegl; de 3 Udlænger bærer Straatage, og mod Ø. ligger Svinestald og Materialhus med Pap-tage. De jævne Jorder ligger V. om Gaarden.

Chr. Petersens Gaard i Store Magleby, Store Magleby Sogn. Postforb. og St.: Store Magleby, hvortil c. 1½ Km. Gaarden ligger c. 9 Km. fra København. Ejer: *Chr. Petersen*, som overtog Gaarden i 1906, er født i Store Magleby 19. Aug. 1878 og gift med *Trein Geertsen*, født i Store Magleby.

Matr.-Nr. 22h m. fl. af Store Magleby. Hartkorn 2 Tdr. 1¼ Alb. Ejendoms-skyld 29,000 Kr. (efter ny Vurdering 34,000 Kr.). Brandassurance for Bygningerne 19,000 Kr. Areal 28 Tdr Ld., deraf Ager 27, Have og Gaardsplads 1.



Chr. Petersens Gaard.

Agermarken drives som Amagerbrug. Jordens Bonitet er af blandet Beskaffenhed. Der holdes 2 Køer, 2 Stkr. Ungkvæg og 4 Heste. Sidste Aar solgtes 5 Fedesvin.

Gaarden ligger ved Fælledvej c. ¾ Km. S. for St. Magleby. Den nuv. Ejer har overtaget den efter sin Fader, J. Petersen. Fra 1876 til 1900 havde J. Christensen Ejendommen.

Alle Bygningerne er opførte i Grundmur; Hovedb. ligger mod V. og bærer Stentag, n. Længe er tækket med Sten og Pap, ø. Længe er opført af nuv. Ejer og bærer Stentag, s. Længe er tækket med Pap. Sæden damptærskes, og til Belysning paa Gaarden er der installeret Elektricitet. — Jorderne er flade og ligger væsentligst samlede ved Gaarden, fra hvilken der er vid Udsigt til alle Sider.

B. Zibrandtsens Gaard i Store Magleby, Store Magleby Sogn. Postforb. og St.: Dragør, hvortil c. 1 Km. Gaarden ligger c. 6½ Km. fra København. Ejer: *B. Zibrandtsen*, som overtog Gaarden i 1888, er født paa Ejendommen 12. Juni 1864.

Matr.-Nr. 24a m. fl. af Store Magleby. Hartkorn 4 Tdr. 3 Skpr. 1 Fdkr. 2 Alb. Ejendomsskyld 30,400 Kr. (efter ny Vurdering 35,000 Kr.). Brandassurance for Bygningerne 17,000 Kr. Areal 27 Tdr. Ld., deraf Ager 23½, Eng 2½, Have og Gaardsplads 1. Agermarken drives i fri Drift som Amagerbrug. Jordens Bonitet er dels lermuldet og dels af noget blandet Beskaffenhed. Der holdes 2 Køer, 2 Stkr. Ungkvæg af rød dansk Race, 4 Heste og 4 Faar.

Gaarden ligger ved N. Dragørvej. Den nuv. Ejer overtog den efter sin Fader, Zibrandt Albrechtsen, som havde faaet den efter sin Fader, Albrecht Zibrandtsen.

Hovedb. ligger mod S. og er opført i Grundmur med Rørtag; Avlsb. staar i Bindingsværk og er tækkede med Straa. Jorderne er flade med Gaarden i den n. Side af de 16 Tdr. Ld.; Resten ligger paa tre Steder.

E. Jansens Gaard i Store Magleby, Store Magleby Sogn. Postforb. og St.: Dragør, hvortil c. ¾ Km. Tilf. 64 over Dragør Central. Gaarden ligger c. 6½ Km. fra København. Ejer: *Edv. Jansen*, som overtog Gaarden i 1909, er født i Sundby-vester 31. Jan. 1881 og gift med *Neel Jensen*, født i Store Magleby.

Matr.-Nr. 30a m. fl. af Store Magleby. Hartkorn 2 Tdr. 7 Skpr. 2 Fdkr. 1¼ Alb. Ejendomsskyld 28,000 Kr. (efter ny Vurdering 32,500 Kr.). Brandassurance for Bygningerne 19,000 Kr. Areal 22½ Td. Ld., deraf Ager 20, Eng 2, Have og Gaardsplads ½. Agermarken drives i fri Drift som Amagerbrug. Jordens Bonitet er af blandet Beskaffenhed. Der holdes 2 Køer, 2 Stkr. Ungkvæg og 3 Heste.

Gaarden ligger ved N. Dragørvej. Den nuv. Ejer købte den af P. O. Bagger, som havde købt den af sin Svigerfader, Tønnes Pedersen.

Hovedb., de 2 Sidelænger og Svinestalden er grundmurede; n. Længe staar i Bindingsværk, og alle er de tækkede med Straa. Jorderne er flade, og Gaarden ligger i den sø. Side af Hovedlodden.

Rygaard, Store Magleby Sogn. Postforb. og St.: Dragør, hvortil c. 1 Km. Tlf. 13 over Magle Central. Gaarden ligger c. 6 Km. fra København. Ejer: *Alb. Jansen*, som overtog Gaarden i 1884, er født i Store Magleby 8. Juli 1854 og gift med *Wilhelmine Willumsen*, født paa Ejendommen.

Matr.-Nr. 33a m. fl. af Store Magleby. Hartkorn 3 Tdr. 6 Skpr. 2 Fdkr. 1 Alb. Ejendomsskyld 30,000 Kr. (efter ny Vurdering 35,000 Kr.). Brandassurance for Bygningerne 19,500 Kr. Areal 23½ Td. Ld., deraf Ager 21½, Eng 1, Have og



Rygaard.

Gaardsplads 1. Agermarken drives i fri Drift som Amagerbrug. Jordens Bonitet er af noget blandet Beskaffenhed. Der holdes 2 Køer, 6 Stkr. Ungkvæg og Kalve af rød dansk Race, 4 Heste og 5 Faar. Sidste Aar solgtes 6 Fedesvin.

Rygaard ligger ved Ryvej. Den nuv. Ejer overtog Ejendommen efter sin Svigerfader, Gaardejer Willumsen, som atter havde overtaget den efter sin Fader, Willum Jansen.

Alle Bygningerne er grundmurede. Hovedb., der ligger mod S., og de 3 Avlsb. er tækkede med Straa; mod S. ligger en Svinestald med Stentag. Der er indlagt elektrisk Lys og Kraft. Nuv. Ejer har selv anlagt Haven og plantet en smuk Allé af skyggefulde Træer fra Ryvej op til Gaarden. — Jorderne er flade og ligger med 16 Tdr. Ld. ved Gaarden; Resten ligger ikke langt fra mod N. og Ø.

Nordgaard, Store Magleby Sogn. Postforb. og St.: Store Magleby, hvortil c. 2 Minutters Gang. Tlf. 147 over Magle Central. Gaarden ligger c. 6 Km. fra København. Ejer: *Peter Jan Petersen*, som overtog Gaarden i 1897, er født i Tømmerup 6. Marts 1870 og gift med *Karen Steffensen*.

Matr.-Nr. 40a m. fl. af Store Magleby. Hartkorn 4 Tdr. 2 Fdkr. 1¼ Alb. Ejendomsskyld 30,000 Kr. Areal 25 Tdr. Ld., deraf Ager 24, Have og Gaardsplads 1. Agermarken drives som Amagerbrug. Jordens Bonitet er af blandet Beskaffenhed. Der holdes 1 Ko, 2 Stkr. Ungkvæg og 4 Heste.

Nordgaard ligger nordlig i St. Magleby By ved Landevejen. Den nuv. Ejer har overtaget den efter sin Tante, Ane Dirchsen, som havde overtaget Ejendommen efter sin Mand, Gert Jacobsen.

Hovedb. ligger mod N. og er grundmuret med Straatag; de to Længer staar i samme Materiale, v. Længe har lerklinede Vægge; de er tækkede med Straa. De flade Jorder ligger væsentlig NV. for Byen; 2 Tdr. Ld. ligger S. for Byen.

Fadersminde, Store Magleby Sogn. Postforb. og St.: Store Magleby, hvortil c. 5 Minutters Gang. Tlf. 27 over Magle Central. Gaarden ligger c. 6 Km. fra København. Ejer: *Ole Jacobsen*, som overtog Gaarden i 1895, er født i Tømmerup 29. Septbr. 1858.

Matr.-Nr. 41c m. fl. af Store Magleby. Hartkorn 3 Tdr. 1 Skp. 3 Fdkr. 1 Alb. Ejendomsskyld 28,000 (efter ny Vurdering 34,000 Kr.). Brandassurance for Bygningerne 18,000 Kr. Areal 21 Tdr. Ld., deraf Ager 20½, Have og Gaardsplads ½. Agermarken drives i en fri Drift som almindeligt Amagerbrug. Jordens Bonitet er af blandet Beskaffenhed. Der holdes 2 Køer, 2 Stkr. Ungkvæg af rød dansk Race og 4 Heste. Sidste Aar solgtes 6 Fedesvin.

Fadersminde ligger i St. Magleby. Gaarden er opført af C. Olsen; denne havde faaet Jorden efter sin Svigerfader, Jan Pedersen, og solgte Ejendommen til nuv. Ejer.

Bygningerne er grundmurede; Hovedb. ligger mod Ø. og bærer Skifertag, Avlsb. er tækkede med Sten. Jorderne er flade og ligger paa fire Steder; c. 7 Tdr. Ld. ligger ved Gaarden.

Solstedgaard, Store Magleby Sogn. Postforb. og St.: Store Magleby, hvortil c. ¼ Km. Tlf. 91 over Magle Central. Gaarden ligger c. 6 Km. fra København. Ejer: *Dirk Jacobsen*, som overtog Gaarden i 1900, er født i Sundbyvester 7. Decbr. 1853.

Matr.-Nr. 42a m. fl. af Store Magleby. Hartkorn 4 Tdr. 7 Skpr. 2½ Alb. Ejendomsskyld 33,500 Kr. (efter ny Vurdering 42,000 Kr.). Brandassurance for Bygningerne 18,000 Kr. Areal 30 Tdr. Ld., deraf Ager 29, Have og Gaardsplads 1. Agermarken drives som Amagerbrug. Jordens Bonitet er af noget blandet Beskaffenhed. Der holdes 2 Køer, 2 Stkr. Ungkvæg af rød dansk Race og 4 Heste. Sidste Aar solgtes c. 6 Fedesvin.

Solstedgaard ligger c. ½ Km. NV. for St. Magleby. Den nuv. Ejer købte den af Svigerfaderen, Jan Jansen, som havde købt af Albert Larsen.

Bygningerne staar i Grundmur og er tækkede med Straa; mod N. ligger en sammenbygget Svinestald og Lade, tækkede med Straa og Pap. — Jorderne er flade og ligger samlede om Gaarden. Til Belysning er der installeret Elektricitet.

Crilles Jansens Gaard i Store Magleby, Store Magleby Sogn. Postforb. og St.: Store Magleby, hvortil c. 1½ Km. Tlf. 142 over Magle Central. Gaarden ligger c. 9 Km. fra København. Ejer: *Crilles Jansen*, som overtog Gaarden i 1888, er født i Store Magleby 11. Jan. 1853.

Matr.-Nr. 47c m. fl. af Store Magleby. Hartkorn 2 Tdr. 2 Skpr. 1 Fdkr. ¼ Alb. Ejendomsskyld 31,300 Kr. (efter ny Vurdering 37,400 Kr.). Brandassurance for Bygningerne 15,500 Kr. Areal 35½ Td. Ld., deraf Ager 28½, Græsningsjord 6, Have og Gaardsplads 1. Agermarken drives som almindeligt Amagerbrug. Jordens Bonitet er af meget blandet Beskaffenhed. Der holdes 2 Køer, 1 Stk. Ungkvæg og 3 Heste og 2 Plage. Sidste Aar solgtes 2 Fedesvin.

Gaarden ligger ved Fælledvej c. 1 Km. S. for St. Magleby. Den nuv. Ejer har 1888—91 opført Bygningerne, der alle staar i Grundmur undtagen Laden, som er opført af Brædder; Hovedb. er tækket med Skifer, Avlsb. med Spaan og Pap. Til Belysning er indlagt Elektricitet, Kornet damptærskes.

Jorderne er flade; der ligger c. 20 Tdr. Ld. ved Gaarden; Resten ligger mod Ø. ud til Stranden.

Petersminde, Store Magleby Sogn. Postforb. og St.: Dragør, hvortil c. 2 Minutters Gang. Gaarden ligger c. 7 Km. fra København. Ejere: Brødrene *Petersen*, som overtog Gaarden i 1914.

Matr.-Nr. 60 m. fl. af Dragør. Hartkorn 4 Tdr. 1 Skp. 2½ Alb. Ejendomsskyld 30,000 Kr. Areal 40 Tdr. Ld., deraf Ager 37¼, Eng 2, Have og Gaards-

plads $\frac{1}{4}$. Agermarken drives i en fri Drift som Amagerbrug. Jordens Bonitet er lermuldet. Der holdes 10 Køer, 3 Stkr. Ungkvæg og Kalve af blandet Race og 4 Heste.

Petersminde ligger i Fiolstræde i Dragør. De nuv. Ejere overtog Ejendommen efter Faderen, J. J. Petersen, som havde faaet den efter sin Tader, Jacob Jan Petersen; denne havde atter faaet Gaarden efter sin Fader, P. Jensen Skriver.

Hovedb. er opført i Grundmur med Stentag; de tre Udlænger er ligeledes grundmurede og bærer Straatage; desuden finder en Lade af støbte Mure med Straa- og Spaantage. — Jorderne er flade og ligger paa seks forskellige Steder.

P. Jansens Gaard i Dragør, Store Magleby Sogn. Postforb. og St.: Dragør, hvortil c. 5 Minutters Gang. Tlf. 81 over Dragør Central. Gaarden ligger c. 7 Km. fra København. Ejer: *Peter Jansen*, som overtog Gaarden i 1910, er født paa Ejendommen 10. Aug. 1878 og gift med *L. Pedersen*, født i Dragør.

Matr.-Nr. 10a m. fl. af Dragør. Hartkorn 3 Tdr. 7 Skpr. 1 Alb. Ejendomsskyld 30,000 Kr. (efter ny Vurdering 36,000 Kr.). Brandassurance for Bygningerne 20,000 Kr. Areal $24\frac{1}{2}$ Td. Ld., deraf Ager $24\frac{1}{4}$, Have og Gaardsplads $\frac{1}{4}$. Agermarken drives i fri Drift som Amagerbrug. Jordens Bonitet er dels lermuldet og dels af blandet Beskaffenhed. Der holdes 8 Køer, 6 Stkr. Ungkvæg og Kalve af blandet Race, 4 Heste og 2 Plage. Sidste Aar solgtes 6 Fedesvin.

Gaarden ligger paa St. Kongensgade i Dragør By. Den nuv. Ejer overtog Ejendommen efter sin Fader, J. P. Jansen, som havde faaet den efter sin Fader, P. Jansen.

Bygningerne er grundmurede med Undtagelse af en Trælade; Hovedb. er tækket med Spaan, Avlsb. med Straa- og Spaantage.

Smørum Herred.



Cortsens Gaard i Brøndbyøster, Brøndbyøster Sogn. Postforb. og St.: Glostrup, hvortil c. 3 Km. Gaarden ligger c. 7 Km. fra København. Ejer: *P. Cortsen*, som overtog Gaarden i 1909, er født paa Ejendommen.

Matr.-Nr 2a m. fl. af Brøndbyøster. Hartkorn 4 Tdr. 3 Fdkr. $2\frac{1}{4}$ Alb. Ejendomsskyld 28,000 Kr. Areal 32 Tdr. Ld., deraf Ager 31, Have og Gaardsplads 1. Agermarken drives i en 8 Marksdrift: Halvbrak, Vintersæd, Byg, Roer, Byg, Havre og 2aars Græs. Jordens Bonitet er lermuldet. Der holdes c. 10 Køer, 5 Stkr. Ungkvæg og Kalve af rød dansk Race og 3 Heste.

Gaarden, der ligger i Brøndbyøster By, har nuv. Ejer overtaget efter sin Moder, Ole Cortsens Enke; Ole Cortsen havde faaet Ejendommen ved Giftermaal med forrige Ejers Datter.

Bygningerne staar i Grundmur og er tækkede med Straa undtagen v. Længe, der bærer Paptag. Mod S. ligger en lukket Bræddehjælm, beklædt og tækket med Zink. — Jorderne er let bølgeformede og strækker sig mod V.

A. L. Christensens Gaard i Brøndbyøster, Brøndbyøster Sogn. Postforb. og St.: Glostrup, hvortil c. 3 Km. Gaarden ligger c. 7 Km. fra København. Ejer: *And. Laur. Christensen*, som overtog Gaarden i 1905, er født paa Ejendommen 1. Novbr. 1880 og gift med *Johanne Nielsen*, født i København.

Matr.-Nr. 11 m. fl. af Brøndbyøster. Hartkorn 4 Tdr. 2 Skpr. 1 Fdkr. 1 Alb. Ejendomsskyld 29,000 Kr. (efter ny Vurdering 40,000 Kr.). Brandassurance for Bygningerne 24,000 Kr. Areal 33 Tdr. Ld., deraf Ager 32, Have og Gaardsplads 1. Agermarken drives i en 8 Marksdrift: Brak, Vintersæd, Byg, Roer og Blandsæd, Byg, Havre og 2aars Græs. Jordens Bonitet er lermuldet. Der holdes 11 Køer, 7 Stkr. Ungkvæg og Kalve af rød dansk Race, 3 Heste og 2 Faar.

Gaarden, der tidligere har hørt under Krongodset, ligger ved Vejen til Avedøre. Den nuv. Ejer fik Ejendommen efter Ole Nielsen, som havde købt den i 1868.

Bygningerne staar dels i Grundmur og dels i Bindingsværk med Straatage. Jorderne er flade med en enkelt Bakke, og Gaarden ligger i den n. Side af Marken.

Stavnsbjerggaard, Brøndbyøster Sogn. Postforb. og St.: Glostrup, hvortil c. 4 Km. Gaarden ligger c. 8½ Km. fra København. Ejer: *P. Christensen*, som overtog Gaarden i 1880, er født paa Ejendommen 6. Marts 1861 og gift med *Bodil Larsen*, født i Brøndbyvester.

Matr.-Nr. 15a m. fl. af Brøndbyøster. Hartkorn 4 Tdr. 7 Skpr. 2 Fdkr. 1¼ Alb. Ejendomsskyld 35,000 Kr. Brandassurance for Bygningerne 22,000 Kr. Areal 36 Tdr. Ld., deraf Ager 35, Have og Gaardsplads 1. Agermarken drives i en 7 Marksdrift: Halvbrak, Vintersæd, Byg, Roer m. m., Byg, Havre og 1½aars Græs. Jordens Bonitet er lermuldet. Der holdes c. 12 Køer, 8 Stkr. Ungkvæg og Kalve af rød dansk og blandet Race, 4 Heste.

Stavnsbjerggaard, der har hørt under Krongodset, ligger c. 1 Km. SV. for Brøndbyøster lige V. for Avedøre. Den nuv. Ejer har overtaget Ejendommen efter sin Broder, Niels Christensen, som havde faaet den efter Faderen, Christen Nielsen, i hvis Slægt Gaarden havde været gennem flere Generationer.

Bygningerne staar væsentligst i Grundmur med Tage af Straa og Spaan. Jorderne er flade og ligger samlede om Gaarden.

N. P. Christensens Gaard i Brøndbyøster, Brøndbyøster Sogn. Postforb. og St.: Glostrup, hvortil c. 3 Km. Gaarden ligger c. 7 Km. fra København. Ejer: *Niels Peter Christensen*, som overtog Gaarden i 1913, er født i Brøndbyøster Sogn 5. Juni 1885 og gift med *Hansigne Sørensen*, født paa Ejendommen.

Matr.-Nr. 16a m. fl. af Brøndbyøster. Hartkorn 5 Tdr. 5 Skpr. 1 Fdkr. ¼ Alb. Ejendomsskyld 35,000 Kr. (efter ny Vurdering 43,000 Kr.). Brandassurance for Bygningerne 18,000 Kr. Areal 40 Tdr. Ld., deraf Ager 38, Eng 1, Have og Gaardsplads 1. Agermarken drives i en 7 Marksdrift: Halvbrak, Hvede, Byg, Roer, Byg, Havre og 1½aars Græs. Jordens Bonitet er lermuldet. Der holdes 5 Køer, 10 Stkr. Ungkvæg og Kalve af rød dansk Race og 4 Heste.

Gaarden, der i sin Tid hørte under Krongodset, ligger i Brøndbyøster. Den nuv. Ejer har købt den af sin Hustrus Bedstemoder, Enke efter Hans Nielsen.

Bygningerne staar i Grundmur med Tage af Blik, Pap og Tegl undtagen en Lade af Bindingsværk med Straatag. Jorderne er let bølgeformede og strækker sig V. for Gaarden.

Kildeggaard, Brøndbyvester Sogn. Postforb. og St.: Glostrup, hvortil c. 4 Km. Gaarden ligger c. 13 Km. fra København. Ejer: *Hans Martin Hansen*, som overtog Gaarden i 1913, er født i Glostrup 22. Aug. 1887 og gift med *Karen Hansen*, født i Aagerup.

Matr.-Nr. 5a m. fl. af Brøndbyvester. Hartkorn 5 Tdr. 2 Skpr. 3 Fdkr. 1¼ Alb. Ejendomsskyld 30,000 Kr. Areal 38 Tdr. Ld., deraf Ager 37, Veje m. m. ½, Have og Gaardsplads ½. Agermarken drives i fri Drift. Jordens Bonitet er lermuldet. Der holdes 11 Køer, 7 Stkr. Ungkvæg og Kalve af rød dansk Race, 4 Heste og 2 Plage.

Kildeggaard ligger c. 1½ Km. V. for Brøndbyvester ved Vejen til Vallensbæk. Den nuv. Ejer har købt Ejendommen af Hans Christiansen, som havde faaet den efter sine Svigerforældre.

Bygningerne er grundmurede; Hovedb. ligger mod N. og bærer Straatag, Avlsb. er tækkede med Pap. Mod S. ligger en sammenbygget Svinestald og Materialhus. — Jorderne er flade og ligger omkring Gaarden.

Lagesminde, Brøndbyvester Sogn. Postforb. og St.: Glostrup, hvortil c. 5 Km. Gaarden ligger c. 10 Km. fra København. Ejer: Handelsgartner, Havebrugskandidat *Svend Bruun*, som overtog Ejendommen i 1914.

Matr.-Nr. 17 m. fl. af Brøndbyvester. Hartkorn 4 Tdr. 1 Fdkr. $\frac{3}{4}$ Alb. Ejendomsskyld 28,000 Kr. Areal 30 Tdr. Ld.

Lagesminde ligger ved Gl. Køge Landevej ved Brøndbyvester Strand og drives som Handelsgartneri og Frugtplantage.

Kærhavegaard, Brøndbyvester Sogn. Postforb. og St.: Glostrup, hvortil c. 4 Km. Gaarden ligger c. 13 Km. fra København. Ejer: *Lars P. Nielsen*, som overtog Gaarden i 1898, er født paa Ejendommen 23. Septbr. 1866.

Matr.-Nr. 39 m. fl. af Brøndbyvester. Hartkorn 5 Tdr. 3 Skpr. 3 Fdkr. Ejendomsskyld 30,000 Kr. Brandassurance for Bygningerne 16,000 Kr. Areal 40 $\frac{1}{2}$ Td. Ld., deraf Ager 39 $\frac{1}{2}$, Have og Gaardsplads 1. Agermarken drives i en fri 9 Marksdrift. Jordens Bonitet er lermuldet. Der holdes 8 Køer, 10 Stkr. Ungkvæg og Kalve af rød dansk Race, 4 Heste og 2 Plage.

L. P. Nielsen ejer tillige Naboejendommen.

Kærhavegaard ligger c. 1 Km. SØ. for Brøndbyvester. Den nuv. Ejer har overtaget den efter sin Moder, Enke efter Niels Madsen.

Gaarden er aaben mod S.; Hovedb. ligger mod N. og er grundmuret; de to Side-længer staar i Bindingsværk, og alle er de tækkede med Straa. Jorderne er flade og strækker sig Ø. for Gaarden.

Bakkegaard, Brøndbyvester Sogn. Postforb. og St.: Glostrup, hvortil c. 2 Km. Gaarden ligger c. 12 Km. fra København. Ejerinde: Enkefru *Kirsten Pedersen*, f. *Sørensen*, som overtog Gaarden i 1903 ved hendes Mand, *J. M. Pedersens* Død. Ejendommen er bortforpagtet til Sønnen, *Hans Pedersen*.

Matr.-Nr. 23a m. fl. af Brøndbyvester. Hartkorn 6 Tdr. 1 Skp. 3 Fdkr. Ejendomsskyld 32,000 Kr. (efter ny Vurdering 42,000 Kr.). Brandassurance for Bygningerne 19,000 Kr. Areal 40 Tdr. Ld., deraf Ager 39, Have og Gaardsplads 1.



Bakkegaard.

Agermarken drives i fri Drift. Jordens Bonitet er lermuldet. Der holdes 10 Køer, 10 Stkr. Ungkvæg og Kalve og 1 Tyr af rød dansk Race, 4 Heste og 1 Plag.

Bakkegaard ligger lige NV. for Kirken i Brøndbyvester By. Nuv. Ejerindes afdøde Mand, *Jørg. M. Pedersen*, havde faaet Ejendommen ved sit Ægteskab med Enken efter *Hans Pedersen*. Gaarden har været i samme Slægts Besiddelse gennem flere Generationer.

Alle Bygningerne er grundmurede og tækkede med Straa. Avlsb. er opførte efter Brand af *Hans Pedersen*, Hovedb. Aaret før. Jorderne er flade og ligger mod V. Sæden tærskes ved Elektricitet (transportabel).

Tavlegaard, Brøndbyvester Sogn. Postforb. og St.: Glostrup, hvortil c. 3 Km. Gaarden ligger c. 12 Km. fra København. Ejer: *Jens Christiansen*, som overtog Gaarden i 1894, er født paa Ejendommen 14. Jan. 1863 og gift med *Ellen Margrethe Sørensen*, født i Brøndbyvester Sogn.

Matr.-Nr. 27a m. fl. af Brøndbyvester. Hartkorn 6 Tdr. 6 Skpr. 1 Fdkr. Ejendomsskyld 33,000 Kr. (efter ny Vurdering 42,000 Kr.). Brandassurance for Bygningerne 19,200 Kr. Areal 42 Tdr. Ld., deraf Ager 41, Have og Gaardsplads 1. Agermarken drives i en 7 Marksdrift: Halvbrak, Vintersæd, Byg, Roer, Byg, Havre og 1½aars Græs. Jordens Bonitet er Lermuld paa Lerunderlag. Der holdes 10 Køer, 8 Stkr. Ungkvæg og Kalve og 1 Tyr af rød dansk Race og 4 Heste.

Tavlegaard der oprindeligt har ligget længere mod V., blev efter Brand 1797 flyttet til sin nuv. Plads lige Ø. for Byen. Den nuv. Ejer har faaet Ejendommen efter sin Fader, Chr. Nielsen, som havde overtaget den efter sin Fader, Niels Jensen; denne havde faaet Gaarden ved Køb.

Bygningerne staar dels i Grundmur og dels i Bindingsværk med Tage af Rør, Pap og Jernblik. V. og s. Længe er opførte af nuv. Ejers Fader; Resten er ældre. — Jorderne er jævne med Fald ned mod Engdraget.

Enkefru J. Sørensen Gaard i Hvissinge, Glostrup Sogn. Postforb. og St.: Glostrup hvortil c. 2½ Km. Gaarden ligger c. 11 Km. fra København. Ejerinde: Enkefru *Johanne Sørensen*, f. *Larsen*, som overtog Gaarden i 1915, er født paa Ejendommen og var gift med *V. Sørensen*. Gaarden drives af Sønnen *L. Sørensen*.

Matr.-Nr. 8a m. fl. af Hvissinge. Hartkorn 5 Tdr. 4 Skpr. 1 Fdkr. ¼ Alb. Ejendomsskyld 29,000 Kr. Brandassurance for Bygningerne 16,000 Kr. Areal 40 Tdr. Ld., deraf Ager 39½, Have og Gaardsplads ½. Agermarken drives i en 8 Marksdrift: Halvbrak, Vintersæd, Byg, Roer, Byg, Havre og 2½aars Græs. Jordens Bonitet er lermuldet. Der holdes 10 Køer, 10 Stkr. Ungkvæg og Kalve og 1 Tyr af rød dansk Race, 4 Heste og 2 Plage.

Gaarden ligger i den n. Udkant af Hvissinge By. Nuv. Ejerindes afdøde Mand, *V. Sørensen*, købte den i sin Tid af Svogeren, *Anders Larsen*, som havde overtaget Ejendommen efter sin Fader, *Lars Andersen*.

Hovedb. staar i Grundmur, Avlsb. i Bindingsværk, alle tækkede med Straa; mod Ø. ligger en Trælade, der er tækket med Pap. Jorderne er jævne.

S. Jensens Gaard i Hvissinge, Glostrup Sogn. Postforb. og St.: Glostrup, hvortil c. 2½ Km. Gaarden ligger c. 11 Km. fra København. Ejer: *Søren Jensen*, som overtog Gaarden i 1911, er født i Hvissinge 13. April 1872 og gift med *Dorthea Petersen*, født i Egby.

Matr.-Nr. 13a m. fl. af Hvissinge. Hartkorn 5 Tdr. 1 Skp. 2 Alb. Ejendomsskyld 33,000 Kr. Brandassurance for Bygningerne 19,000 Kr. Areal 36 Tdr. Ld., deraf Ager 35, Have og Gaardsplads 1. Agermarken drives i en 8 Marksdrift: Brak, Vintersæd, Byg, Roer, Byg, Havre og 2aars Græs. Jordens Bonitet er stærk lermuldet. Der holdes 13 Stkr. Ungkvæg og Kalve og 1 Tyr og 4 Heste.

S. Jensen er tillige Ejer af Gaarden Matr.-Nr. 10 sammesteds, hvor en væsentlig Del af Besætningen er opstaldet.

Gaarden ligger i Hvissinge By. Den nuv. Ejer har købt den af *Mads Jensen*, som havde overtaget Ejendommen efter sin Fader, *Jens Jørgensen*.

Hovedb. og ø. Længe staar i Bindingsværk, n. og v. Længe er grundmurede; alle er tækkede med Straa. Jorderne er jævne og strækker sig mod SV.

Engbrydegaard, Glostrup Sogn. Postforb. og St.: Glostrup, hvortil c. 1 Km. Gaarden ligger c. 10½ Km. fra København. Ejer: *Martin Larsen*, som overtog Gaarden i 1906, er født paa Ejendommen 24. Oktbr. 1877 og gift med *Inger Rasmussen*, født i Vallensbæk.

Matr.-Nr. 13c m. fl. af Hvissinge. Hartkorn 6 Tdr. 4 Skpr. 2 Fdkr. 2¼ Alb. Ejendomsskyld 34,000 Kr. Brandassurance for Bygningerne 21,000 Kr. Areal 49 Tdr. Ld., deraf Ager 48, Have og Gaardsplads 1. Agermarken drives i en 7 Marksdrift: Halvbrak, Vintersæd, Byg, Roer, Byg, Havre og 1½aars Græs. Jordens Bonitet er lermuldet. Der holdes 12 Køer, 7 Stkr. Ungkvæg og Kalve og 1 Tyr af rød dansk Race, 5 Heste og 1 Plag.

Engbrydegaard ligger c. $\frac{1}{2}$ Km. SV. for Hvissinge By. Den nuv. Ejer overtog Ejendommen efter Faderen, Anders Larsen, som atter havde faaet den efter sin Fader, Lars Hansen. Gaarden har været i denne Slægts Eje gennem flere Generationer.

Bygningerne er dels grundmurede, dels opførte i Bindingsværk, alle tækkede med Straa; et Materialhus er opført dels af Træ og dels i Bindingsværk. — Jorderne er jævne og ligger samlede om Gaarden.

Lars Hansens Gaard i Egby, Glostrup Sogn. Postforb. og St.: Glostrup, hvortil c. $4\frac{1}{2}$ Km. Gaarden ligger c. 9 Km. fra København. Ejer: *Lars Hansen*, som overtog Gaarden i 1915, er født i Stærkende 16. Marts 1884 og gift med *Karen Nielsen*, født i Egby.

Matr.-Nr. 4 b m. fl. af Egby. Hartkorn 5 Tdr. 1 Skp. $1\frac{3}{4}$ Alb. Ejendomsskyld 29,000 Kr. (efter ny Vurdering 40,000 Kr.). Brandassurance for Bygningerne 27,000 Kr. Areal 48 Tdr. Ld., deraf Ager 45, Mose 2, Have og Gaardsplads 1. Agermarken drives i en 7 Marksdrift: Halvbrak, Vintersæd, Byg, Roer, Byg og $2\frac{1}{2}$ aars Græs. Jordens Bonitet er Iermuldet. Der holdes 11 Køer, 12 Stkr. Ungkvæg og Kalve af blandet Race, 4 Heste og 2 Faar.

Gaarden ligger c. $\frac{1}{2}$ Km. V. for Ejby. Den nuv. Ejer har faaet den efter sin Fader, Hans Hansen, som havde købt af P. P. Poulsen, der var født paa Ejendommen.

Hovedb. ligger mod N. og er af Bindingsværk, Avlsb. staar dels i Bindingsværk og dels i Grundmur; alle er tækkede med Straa. Mod V. ligger en stor Lade med Paptag. Jorderne er flade med Gaarden i den n. Side af Marken.

Holmgaard, Glostrup Sogn. Postforb. og St.: Husum, hvortil c. 4 Km. Gaarden ligger c. 9 Km. fra København. Ejer: *W. Gramstrup*, som overtog Gaarden i 1909. Gaarden er bortforpagtet til *Wilh. Petersen*.

Matr.-Nr. 7a m. fl. af Egby. Hartkorn 3 Tdr. 3 Skpr. 3 Fdkr. $2\frac{1}{2}$ Alb. Ejendomsskyld 31,000 Kr. Areal 30 Tdr. Ld., deraf Ager 23, Eng og Mose 6, Have og Gaardsplads 1. Agermarken drives i fri Drift. Jordens Bonitet er Iermuldet. Gaarden drives som »kvægløst« Landbrug. Der holdes 4 Heste og c. 15 Grisesøer. Sidste Aar solgtes c. 100 Fedesvin.

Gaarden, der ligger c. 2 Km. N. for Egby By, har nuv. Ejer købt af Damsbo.

Hovedb. er opført i Bindingsværk, Avlsb. staar dels i Bindingsværk og dels i Grundmur; alle bærer Straatage. Jorderne er jævne med Gaarden midt i Marken.

Bjærsgbakkegaard, Glostrup Sogn. Postforb. og St.: Glostrup, hvortil c. 5 Km. Gaarden ligger c. 9 Km. fra København. Ejer: *Peter Hansen*, som overtog Gaarden i 1886, er født paa Ejendommen 29. Juni 1858 og gift med *Ane Johanne Nielsen*, født i Risby.

Matr.-Nr. 14a m. fl. af Egby. Hartkorn 5 Tdr. 3 Skpr. 3 Fdkr. $\frac{1}{2}$ Alb. Ejendomsskyld 42,000 Kr. Brandassurance for Bygningerne 29,000 Kr. Areal 41 Tdr. Ld., deraf Ager 38, Eng 1, Mose 1, Have og Gaardsplads 1. Agermarken drives i en 8 Marksdrift: Havre, Brak, Vintersæd, Byg, Roer, Byg og 2 aars Græs. Jordens Bonitet er Iermuldet. Der holdes 16 Køer, 9 Stkr. Ungkvæg af rød dansk Race og 4 Heste.

Bjærsgbakkegaard ligger i Egby By. Den nuv. Ejer har overtaget Gaarden efter Faderen, Andreas Hansen, som havde faaet den efter sin Fader, Hans Andreasen.

Bygningerne, der hovedsagelig er opførte af Andreas Hansen, staar i Grundmur; Hovedb. er tækket med Skifer, Avlsb. med Pap. Mod V. ligger en lukket Stakhjælm med Paptag, som er opført af den nuv. Ejer. — Jorderne er for Størstedelen jævne og strækker sig mod V.

Statenegaard, Glostrup Sogn. Postforb.: Glostrup, og St.: Skovlunde, hvortil c. 4 Km. Gaarden ligger c. 9 Km. fra København. Ejer: *Hans Larsen*, som overtog Gaarden i 1914, er født paa Ejendommen 22. April 1881.

Matr.-Nr. 13 m. fl. af Egby. Hartkorn 6 Tdr. 3 Skpr. 3 Fdkr. 1 Alb. Ejendomsskyld 35,000 Kr. Areal 52 Tdr. Ld., deraf Ager 46, Mose 3, Mergelgrave 2, Have og Gaardsplads 1. Agermarken drives i en 7 Marksdrift: Halvbrak, Vintersæd, Byg, Roer, Byg og 2 aars Græs. Jordens Bonitet er af blandet Beskaffenhed.

Der holdes c. 12 Køer, 10 Stkr. Ungkvæg og Kalve af rød dansk Race, 4 Heste og 1 Faar.

Statenegaard ligger c. $\frac{3}{4}$ Km. NV. for Egby By og var den første Ejendom, der blev udflyttet fra Byen; derfra har den sit Navn. Den nuv. Ejer overtog Gaarden efter sin Moder, der var Enke efter Lars Hansen Larsen; denne havde i sin Tid overtaget Ejendommen efter sin Fader, Hans Larsen.

Bygningerne staar dels i Grundmur og dels i Bindingsværk med Straatage. Jorderne er bølgeformede og ligger samlede om Gaarden.

Poppelgaard, Glostrup Sogn. Postforb. og St.: Glostrup, hvortil c. 4 Km. Gaarden ligger c. 9 Km. fra København. Ejer: Sognefoged *Chr. Kort Christensen*, som overtog Gaarden i 1913, er født i Avedøre 27. Novbr. 1871.

Matr.-Nr. 2a m. fl. af Avedøre. Hartkorn 5 Tdr. 5 Skpr. 1 Fdkr. 2 Alb. Ejendomsskyld 34,500 Kr. Areal 32 Tdr. Ld. Agermarken drives i en 8 Marksdrift: Brak, Vintersæd, Byg, Roer, Byg, Havre og 2aars Græs. Jordens Bonitet er lermuldet. Der holdes 15 Stkr. Ungkvæg og Kalve.

Chr. Kort Christensen er tillige Ejer af sin Fødegaard *Stevnsbogaard*, hvorfra Poppelgaard drives.

Poppelgaard ligger S. for Avedøre By midtvejs mellem denne og Lejren. Den nuv. Ejer købte den af Lars Jørgensen, som havde faaet Ejendommen ved Giftermaal med Enken efter Ole Poulsen.

Hovedb. ligger mod N. og er af Grundmur med Paptag, Avlsb. er ogsaa grundmurede og bærer Straatage. Gaarden ligger i den ø. Side af Marken.

O. P. Rasmussens Gaard i Avedøre, Glostrup Sogn. Postforb. og St.: Glostrup, hvortil c. 4 Km. Gaarden ligger c. 9 Km. fra København. Ejer: *Ole P. Rasmussen*, som overtog Gaarden i 1875, er født i Glostrup 7. Oktbr. 1847 og gift med *Maren Pedersen*, født paa Ejendommen.

Matr.-Nr. 7a m. fl. af Avedøre. Hartkorn 6 Tdr. 4 Skpr. 1 Fdkr. 1 $\frac{1}{4}$ Alb. Ejendomsskyld 34,000 Kr. Brandassurance for Bygningerne 17,000 Kr. Areal 50 Tdr. Ld., deraf Ager 44, Eng 5, Have og Gaardsplads 1. Agermarken drives i en 7 Marksdrift: Halvbrak, Vintersæd, Byg, Roer og Blandsæd, Byg, Havre og 1 $\frac{1}{2}$ aars Græs. Jordens Bonitet er lermuldet. Der holdes 12 Køer, 7 Stkr. Ungkvæg og Kalve af rød dansk Race og 4 Heste.

Gaarden ligger i Avedøre By og er ren Ejendom, men har i sin Tid hørt under Vartov. Den nuv. Ejer har købt den af sin Svigerfader, Peder Pedersen, som havde faaet den efter sin Svigerfader, Kort Larsen.

Bygningerne er væsentlig grundmurede og tækkede med Straa; mod Ø. ligger en Bræddelade med Paptag. Jorderne er flade og strækker sig mod Ø. til Hvidovre Skel.

Engvadgaard, Glostrup Sogn. Postforb. og St.: Glostrup, hvortil c. 5 Km. Tlf. 6 over Avedøre Central. Gaarden ligger c. 9 Km. fra København. Ejer: *Jens Ferd. Jørgensen*, som er født paa Ejendommen.

Matr.-Nr. 12a m. fl. af Avedøre. Hartkorn 4 Tdr. 1 Skp. 2 Alb. Ejendomsskyld 30,000 Kr. Areal 45 Tdr. Ld., deraf Ager 44, Have og Gaardsplads 1. Agermarken drives i en 8 Marksdrift: Havre, Halvbrak, Vintersæd, Byg, Roer, Byg og 2aars Græs. Jordens Bonitet er af blandet Beskaffenhed. Der holdes 2 Køer, 4 Stkr. Ungkvæg og Kalve og 3 Heste. Jorderne drives for en væsentlig Del ved Hjælp af Låtrængning.

Engvadgaard, der ligger c. 2 Km. S. for Avedøre By lige V. for Lejren, har nuv. Ejer overtaget efter sin Fader, Jørg. Olsen.

Hovedb. og v. Længe staar i Grundmur med Straatage; s. Længe og Svinestalden staar i Bindingsværk, ligeledes med Straatage; Gaardspladsen er aaben mod Ø. Jorderne er flade, og de 28 Tdr. Ld. ligger samlede om Gaarden.

Carl Jensens Gaard i Herstedøster, Herstedøster Sogn. Postforb. og St.: Glostrup, hvortil c. 4 Km. Gaarden ligger c. 15 Km. fra København. Ejer: *Carl Jensen*, som overtog Gaarden i 1913, er født i Kastrup paa Amager 4. Juni 1880 og gift med *Hilda Enersen*, født i Sverrig.

Matr.-Nr. 13a m. fl. af Herstedøster. Hartkorn 5 Tdr. 7 Skpr. 3 Fdkr. 2¼ Alb. Ejendomsskyld 30,000 Kr. Brandassurance for Bygningerne 17,500 Kr. Areal 45 Tdr. Ld., deraf Ager 44, Have og Gaardsplads 1. Agermarken drives i en 8 Marksdrift: Halvbrak, Vintersæd, Byg, Roer, Byg, Havre og 2½ aars Græs. Jordens Bonitet er lermuldet. Der holdes 15 Køer, 7 Stkr. Ungkvæg og Kalve og 1 Tyr af rød dansk Race, 4 Heste.

Gaarden ligger i den v. Side af Brøndbyøster By. Den nuv. Ejer købte den af A. Mortensen, som havde købt af L. Petersen, i hvis Familie Ejendommen havde været gennem flere Slægtled.

Bygningerne staar i Bindingsværk undtagen den ø. Længe, der er grundmuret; Tagene er af Straa. Jorderne er bølgeformede af Overflade og strækker sig V. for Gaarden.

Vestergaard, Herstedøster Sogn. Postforb. og St.: Glostrup, hvortil c. 4 Km. Gaarden ligger c. 15 Km. fra København. Ejerinde: Enkefru *Anna Sørensen*, f. *Rasmussen*, som overtog Gaarden i 1916, er født i Herstedøster og var gift med *Søren P. Sørensen*.

Matr.-Nr. 14a m. fl. af Herstedøster. Hartkorn 6 Tdr. 3 Skpr. 1 Fdkr. Ejendomsskyld 33,000 Kr. Areal 39 Tdr. Ld., deraf Ager 38½, Have og Gaardsplads ½.



Vestergaard.

Agermarken drives i en 7 Marksdrift: Halvbrak, Vintersæd, Byg, Roer, Byg, Havre og 1½ aars Græs. Jordens Bonitet er lermuldet. Der holdes 8 Køer, 1 Stk. Ungkvæg af blandet Race, 4 Heste, 2 Plage og Føl.

Vestergaard ligger i den v. Side af Herstedøster By, hvor den er opført 1905 efter Brand. Nuv. Ejerindes afdøde Mand, S. P. Sørensen, købte den af A. Peter Rasmussen, som havde faaet Ejendommen efter sin Fader, Rasmus Andersen.

Bygningerne er grundmurede undtagen den n. Længe, der er opført i Brædder; Hovedb. ligger mod S. og bærer Skifertag, Avlsb. bærer Paptage; Gaardspladsen er aaben mod Ø. — Jorderne er væsentligst jævne og strækker sig mod NV.

Grønnegaard, Herstedøster Sogn. Postforb. og St.: Glostrup, hvortil c. 4 Km. Gaarden ligger c. 15 Km. fra København. Ejer: *Th. Skræp*, som overtog Gaarden i 1916.

Matr.-Nr. 15a m. fl. af Herstedøster. Hartkorn 6 Tdr. 1 Fdkr. 2¼ Alb. Ejendomsskyld 32,000 Kr. Areal 48 Tdr. Ld., deraf Ager 47, Have og Gaardsplads 1. Agermarken drives i en 8 Marksdrift: Halvbrak, Vintersæd, Byg, Roer, Byg, Havre og 2½ aars Græs. Jordens Bonitet er lermuldet. Der holdes c. 14 Køer, 5 Stkr. Ungkvæg og Kalve og 1 Tyr af rød dansk Race og 4 Heste.

Grønnegaard ligger i den nv. Side af Herstedøster By. Den nuv. Ejer har købt den af Jacob P. Jacobsen, som havde faaet den efter sin Svigerfader, Rasmus Nielsen.

Hovedb. og n. Længe er grundmurede og bærer Straatage; ø. og v. Længe staar i Bindingsværk med Straatage, og mod Ø. ligger en Trælade med Pap. Jorderne er flade.

P. Theilgaards Gaard i Harrestrup, Herstedøster Sogn. Postforb. og St.: Skovlunde, hvortil c. 3½ Km. Gaarden ligger c. 13 Km. fra København. Ejer: *P. Theilgaard*, som overtog Gaarden i 1916, er født i Væreby Sogn ved Nibe 2. April 1876 og gift med *Ingeborg Nielsen*, født i Hobro.

Matr.-Nr. 1a m. fl. af Harrestrup. Hartkorn 4 Tdr. 2 Skpr. 1 Fdkr. 2¼ Alb. Ejendomsskyld 30,000 Kr. (efter ny Vurdering 42,000 Kr.). Brandassurance for Bygningerne 27,000 Kr. Areal 31 Tdr. Ld., deraf Ager 25½, Eng 5, Have og Gaardsplads ½. Agermarken drives i en 7 Marksdrift: Halvbrak, Vintersæd, Byg, Roer, Byg, Havre og 1½aars Græs. Jordens Bonitet er lermuldet. Der holdes 16 Køer, 5 Stkr. Ungkvæg og Kalve af rød dansk Race, 5 Heste.

Gaarden, der ligger i Harrestrup By, har i sin Tid hørt under Krongodset. Den nuv. Ejer har købt den af Rasmussen, som havde købt af S. P. Petersen; denne havde atter købt af Engelbrecht, der byggede Gaarden efter Brand i 1911.

Hovedb. og de to Sidelænger er grundmurede og bærer Tage af Tegl og Pap; mod NØ. ligger en Trælade med Paptag. Jorderne er bølgeformede af Overflade.

Chr. P. Pedersens Gaard i Harrestrup, Herstedøster Sogn. Postforb. og St.: Ballerup, hvortil c. 3 Km. Gaarden ligger c. 13½ Km. fra København. Ejer: *Chr. P. Pedersen*.

Matr.-Nr. 3a m. fl. af Harrestrup. Hartkorn 5 Tdr. 6 Skpr. 3 Fdkr. 2¼ Alb. Ejendomsskyld 33,000 Kr.

Gaarden ligger c. ½ Km. V. for Harrestrup By lige Ø. for Risbyvejen. Bygningerne, der bestaar af 4 Længer, er grundmurede med Paptage; Hovedb. ligger mod N.

H. C. Nielsens Gaard i Harrestrup, Herstedøster Sogn. Postforb. og St.: Skovlunde, hvortil c. 3½ Km. Gaarden ligger c. 13 Km. fra København. Ejer: *H. Chr. Nielsen*, som overtog Gaarden i 1911, er født i Ballerup 12. Juni 1874 og gift med *Signe Jensen*, født paa Ejendommen.

Matr.-Nr. 2a m. fl. af Harrestrup. Hartkorn 5 Tdr. 7 Skpr. 2 Fdkr. 1¼ Alb. Ejendomsskyld 40,000 Kr. Brandassurance for Bygningerne 30,000 Kr. Areal 48 Tdr. Ld., deraf Ager 44, Eng og Mose 3, Have og Gaardsplads 1. Agermarken drives i en 8 Marksdrift: Halvbrak, Vintersæd, Byg, Roer, Byg, Havre og 2aars Græs. Jordens Bonitet er dels lermuldet og dels Tørvejord. Der holdes 10 Køer, 10 Stkr. Ungkvæg og Kalve af blandet Race, 4 Heste og 2 Plage.

Gaarden, der i sin Tid hørte under Krongodset, ligger inde i Harrestrup By. Den nuv. Ejer overtog Ejendommen efter sin Svigermoder, Ole Jensens Enke; Ole Jensen havde faaet Gaarden efter sin Morbroder, Niels Olsen.

Bygningerne er opførte af nuv. Ejer efter Brand; de er grundmurede undtagen den n. Længe, der er opført i Brædder; Hovedb. ligger mod S. med Cementstenstag; Avlsb. er tækkede med Pap. Jorderne er bakkede og strækker sig mod V.

Ro, Herstedvester Sogn. Postforb. og St.: Glostrup, hvortil c. 5 Km. Gaarden ligger c. 16 Km. fra København. Ejer: Vognmand *C. Petersen*, som overtog Gaarden i 1915. Den bestyres af *Chr. Jørgensen*.

Matr.-Nr. 1 m. fl. af Herstedvester. Hartkorn 6 Tdr. 2 Skpr. 3 Fdkr. 1½ Alb. Ejendomsskyld 30,000 Kr. Areal 48½ Td. Ld., deraf Ager 46½, Have og Gaardsplads 2. Agermarken drives i en 8 Marksdrift: Havre, Halvbrak, Vintersæd, Byg, Roer og Havre, Havre og 2aars Græs. Jordens Bonitet er dels stærk lermuldet og dels sandmuldet. Ejendommen drives som »kvægløst« Landbrug. Der holdes 5 Heste.

Ro ligger c. 2 Km. NØ. for Herstedvester By og c. ½ Km. V. for Herstedøster; den er Mensaljord. Den nuv. Ejer købte den af Engelbrecht, som atter havde købt af Peter Jensen.

Hovedb. og v. Længe er grundmurede, ø. Længe er opført i Brædder; alle Bygningerne er tækkede med Pap; Gaardspladsen er aaben mod N. Gaarden er omgivet af en c. 2 Tdr. Ld. stor blandet Beplantning. — Jorderne er jævne med Gaarden i den s. Side af Marken.

J. Nielsens Gaard i Herstedvester, Herstedvester Sogn. Postforb. og St.: Taastrup, hvortil c. 4 Km. Gaarden ligger c. 16 Km. fra Roskilde. Ejer: *Jens Nielsen*, som overtog Gaarden i 1901, er født i Sorø 8. Juli 1852 og gift med *Margrethe Nielsen*, født i Sundbyøster.

Matr.-Nr. 6a m. fl. af Herstedvester. Hartkorn 5 Tdr. 3 Skpr. 1 $\frac{3}{4}$ Alb. Ejendomsskyld 28,000 Kr. (efter ny Vurdering 40,000 Kr.). Brandassurance for Bygningerne 20,000 Kr. Areal 42 Tdr. Ld., deraf Ager 41, Have og Gaardsplads 1. Agermarken drives i en 7 Marksdrift: Halvbrak, Vintersæd, Byg, Roer, Havre, Byg og 1 $\frac{1}{2}$ aars Græs. Jordens Bonitet er lermuldet. Der holdes c. 13 Køer, 11 Stkr. Ungkvæg og Kalve og 1 Tyr af blandet Race, 4 Heste og 2 Plage. Sidste Aar solgtes 8 Fedesvin.

Gaarden laa i sin Tid inde i Herstedvester By, men blev efter Brand 1901 udflyttet til sin nuv. Plads c. $\frac{1}{2}$ Km. NØ. for Byen ved Vejen til Herstedøster. Den nuv. Ejer har købt den af Slagter Jens Højby, som havde faaet Ejendommen efter Anders Andersen; denne havde overtaget Gaarden efter sin Svigerfader, Hans Jürgensen.

Bygningerne er opførte i Grundmur med Skifertag paa Hovedb. og Paptage paa Avlsb. Gaardspladsen er aaben mod S. Jorderne er jævne og ligger med de 12 Tdr. Ld. S. for Gaarden og med Resten N. for denne.

Nybakkegaard, Herstedvester Sogn. Postforb. og St.: Taastrup, hvortil c. 4 Km. Gaarden ligger c. 16 Km. fra Roskilde. Ejer: *Christen Jørgensen*, som overtog Gaarden i 1885, er født paa Ejendommen 26. Juni 1859 og gift med *Inger Poulsen*, født i Avedøre.

Matr.-Nr. 6b m. fl. af Herstedvester. Hartkorn 5 Tdr. 4 Skpr. 1 Fdkr. $\frac{1}{4}$ Alb. Ejendomsskyld 35,000 Kr. (efter ny Vurdering 41,000 Kr.). Brandassurance for Bygningerne 24,000 Kr. Areal 42 Tdr. Ld., deraf Ager 41, Have og Gaardsplads 1. Agermarken drives i en 7 Marksdrift: Brak, Vintersæd, Byg, Roer, Byg, Havre og Græs. Jordens Bonitet er lermuldet. Der holdes 13 Køer, 10 Stkr. Ungkvæg og Kalve og 1 Tyr af rød dansk Race, 4 Heste, 3 Plage og Føl samt 7 Faar. Sidste Aar solgtes c. 10 Fedesvin.

Nybakkegaard laa i sin Tid inde i Herstedvester By, men blev c. 1887 udflyttet til sin nuv. Plads c. $\frac{1}{2}$ Km. NØ. for Byen; den ligger ved Vejen til Herstedøster By (den saakaldte gamle Roskilde Landevej). Den nuv. Ejer overtog Gaarden efter sin Fader, Jørgen Poulsen, som havde købt den i 1837 for 4,000 Rbd.

Alle Bygningerne er grundmurede; Hovedb. bærer Skifertag, Avlsb. har Spaan- og Paptage. Paa Ejendommen er opstillet Vindmotor. Jorderne er jævne. 5 Tdr. Ld. Toft ligger ved Kirken i Byen.

Solbakkegaard, Herstedvester Sogn. Postforb. og St.: Taastrup, hvortil c. 4 Km. Gaarden ligger c. 16 Km. fra Roskilde og København. Ejerinde: Enkefru *Bertha Andersen*, f. *Nielsen*, som overtog Gaarden i 1905, er født i Egby og var gift med *Niels Andersen*.

Matr.-Nr. 7a m. fl. af Herstedvester. Hartkorn 6 Tdr. 2 Skpr. 2 Fdkr. 1 $\frac{1}{2}$ Alb. Ejendomsskyld 33,000 Kr. Areal 47 $\frac{1}{2}$ Td. Ld., deraf Ager 43, Eng og Mose 3 $\frac{1}{2}$, Have og Gaardsplads 1. Agermarken drives i en 8 Marksdrift: Havre, Vintersæd, Havre, Roer, Byg, Hvede og 2aars Græs. Jordens Bonitet er stærk Lerjord. Der holdes 14 Køer, 9 Stkr. Ungkvæg og Kalve og 1 Tyr af blandet Race og 5 Heste. Sidste Aar solgtes 6 Fedesvin.

Solbakkegaard ligger ved Vejen til Herstedøster (den gamle Roskilde Landevej) c. $\frac{1}{2}$ Km. NØ. for Herstedvester By.

Nuv. Ejerindes afdøde Mand, Niels Andersen, overtog Gaarden efter sin Svigerfader, Niels Johansen. — Bygningerne staar i Grundmur med Straatage. Jorderne er jævne.

Johs. Pedersens Gaard i Vridsløselille, Herstedvester Sogn. Postforb. og St.: Taastrup, hvortil c. 1 $\frac{1}{2}$ Km. Gaarden ligger c. 15 $\frac{1}{2}$ Km. fra København. Ejer: *Johs. Pedersen*, som overtog Gaarden i 1903, er født i Ballerup 23. April 1880.

Matr.-Nr. 8 m. fl. af Vridsløselille. Hartkorn 5 Tdr. 5 Skpr. 2 $\frac{1}{4}$ Alb.

Ejendomsskyld 32,000 Kr. (efter ny Vurdering 45,000 Kr.). Brandassurance for Bygningerne 29,000 Kr. Areal c. 50 Tdr. Ld., deraf Ager 43½, Eng 6, Have og Gaardsplads ½. Af Agermarken drives 21 Tdr. Ld. i en 7 Marksdrift: Havre, Hvede, Brak, Hvede, Byg, Havre og Græs; Resten i en 8 Marksdrift: Havre, Rug, Brak, Hvede, Byg, Havre og 2aars Græs. Jordens Bonitet er dels lermuldet og dels stærk lermuldet. Der holdes 4 Heste, 1 Plag og 7 Faar. Sidste Aar solgtes c. 40 Fedesvin. Ejendommen drives væsentlig ved Hjælp af Kunstgødning.

Den nuv. Ejer har overtaget Gaarden efter sin Broder, Jens P. Pedersen, som havde købt den af Mads Pedersen, der havde faaet den efter sin Svigerfader.

Hovedb. er grundmuret med Skifertag og ligger i den n. Side af Gaardspladsen; ø. og s. Længe er af Grundmur med Paptage; i v. Side af Gaardspladsen ligger den gamle Hovedb., som er af Bindingsværk med Straatag. Desuden findes en grundmuret Svinestald med Paptag. — Jorderne er jævne med Fald mod S.

J. Jensens Gaard i Vridsløselille, Herstedvester Sogn. Postforb. og St.: Taastrup, hvortil c. 1½ Km. Gaarden ligger c. 15½ Km. fra København. Ejer: *Jens Jensen*, som overtog Gaarden i 1909, er født i Hvorslevmagle 18. Juni 1872 og gift med *Kristine Jørgensen*, født paa Ejendommen.

Matr.-Nr. 9 m. fl. af Vridsløselille. Hartkorn 5 Tdr. 4 Skpr. 3 Fdkr. 1¼ Alb. Ejendomsskyld 34,000 Kr. (efter ny Vurdering 45,000 Kr.). Brandassurance for Bygningerne 26,000 Kr. Areal 49 Tdr. Ld., deraf Ager 43¼, Eng 5, Have og Gaardsplads ¾. Agermarken drives i en 9 Marksdrift: Havre, Vintersæd, Roer, Byg, Rug, Roer og Vikkehavre, Byg, Havre og Græs. Jordens Bonitet er af blandet Beskaffenhed. Der holdes 20 Køer, 4 Stkr. Ungkvæg og Kalve og 1 Tyr af rød dansk Race, 5 Heste. Sidste Aar solgtes c. 20 Fedesvin.

Gaarden ligger i Vridsløselille By. Den nuv. Ejer overtog den efter sin Svigerfader, H. Jørgensen, som atter havde faaet den efter sin Svigerfader, Hans Sørensen.

Hovedb. og 2 af Længerne er grundmurede, tækkede med henholdsvis Skifer og Pap; den v. Længe er en Trælade, og mod Ø. ligger en Bræddelade, begge tækkede med Pap. Jorderne er let bølgeformede og strækker sig mod SØ.

Hedemarksgaard, Herstedvester Sogn. Postforb. og St.: Taastrup, hvortil c. 5 Km. Gaarden ligger c. 16 Km. fra Roskilde og København. Ejer: *Johs. Johansen*, som overtog Gaarden i 1910, er født i Slagelse Lystskov 5. Juni 1878 og gift med *Jørgine Hansen*, født i Tranum i Jylland.



Hedemarksgaard.

Matr.-Nr. 6b m. fl. af Risby. Hartkorn 5 Tdr. Ejendomsskyld 30,000 Kr. Brandassurance for Bygningerne 18,900 Kr. Areal 53 Tdr. Ld., deraf Ager 52½, Have og Gaardsplads ½. Agermarken drives i en 8 Marksdrift: Havre benyttet Brak, Vintersæd, Byg, Roer, Byg og 2aars Græs. Jordens Bonitet er af blandet

Beskaffenhed, dels Lermuld og dels Sandmuld paa Lerunderlag. Der holdes 14 Køer, 16 Stkr. Ungkvæg og Kalve og 1 Tyr af rød dansk Race, 4 Heste og 2 Plage. Sidste Aar solgtes c. 25 Fedesvin.

Gaarden, der ligger c. 1 Km. N. for Risby By, har i de senere Aar været en Del i Handelen. Den nuv. Ejer købte af Peder Jensen, som havde faaet Ejendommen efter Becker; denne, der ejede Gaarden i 5 Aar, havde købt af Høberg, som igen havde købt af Brødrene Mortensen og disse i 1872 af Sognefoged Lars Hansen.

Hovedb. er opført af nuv. Ejer; den er bygget i gammel Bondestil og ligger mod N.; Avlsb. staar i Grundmur med Straatage undtagen v. Længe der er opført i Bindingsværk. De faste Maskiner drives ved Benzinmotor. Af Jorderne, der er jævne med Fald mod N., ligger de to Trediedele N. for Gaarden.

Toftegaard, Vallensbæk Sogn. Postforb. og St.: Glostrup, hvortil c. 5 Km. Gaarden ligger c. 16 Km. fra København. Ejer: *Jens Jørgen Petersen*, som overtog Gaarden i 1890, er født paa Ejendommen 15. Novbr. 1864 og gift med *Ester Jensen*, født i Taastrup Valby.

Matr.-Nr. 6a m. fl. af Vallensbæk. Hartkorn 5 Tdr. 1 Fdkr. 1 Alb. Ejendomsskyld 31,000 Kr. (efter ny Vurdering 42,000 Kr.). Brandassurance for Bygningerne 28,000 Kr. Areal 35 Tdr. Ld., deraf Ager 28, Eng 6, Have og Gaardsplads 1. Agermarken drives i en 9 Marksdrift: benyttet Brak, Vintersæd, Roer, Byg, Roer, Byg, Havre og 2aars Græs. Jordens Bonitet er lermuldet. Der holdes 16 Køer, 9 Stkr. Ungkvæg og Kalve og 1 Tyr af rød dansk Race, 5 Heste.

Toftegaard ligger c. $\frac{1}{2}$ Km. Ø. for Vallensbæk By. Den nuv. Ejer overtog Ejendommen efter sin Stedfader, Kort Nielsen, som havde faaet den efter Ejerens Fader, Peder Jørgensen; denne havde overtaget Gaarden ved Giftermaal.

Bygningerne, der er opførte efter Brand i 1880, staar i Grundmur undtagen en Trælade; Hovedb. ligger i n. Side af Gaardspladsen og har Stentag, Avlsb. er tækkede med Pap. De jævne Jorder ligger samlede om Gaarden.

Plovmandsminde, Vallensbæk Sogn. Postforb. og St.: Glostrup, hvortil c. 3 Km. Gaarden ligger c. 14 Km. fra København. Ejer: *Hans J. Hansen*, som overtog Gaarden i 1886, er født paa Ejendommen 20. Maj 1866.

Matr.-Nr. 9c m. fl. af Vallensbæk. Hartkorn 4 Tdr. 6 Skpr. 3 Fdkr. $1\frac{1}{4}$ Alb. Ejendomsskyld 35,000 Kr. Brandassurance for Bygningerne 20,000 Kr. Areal 46 Tdr. Ld., deraf Ager 39, Mose 6, Have og Gaardsplads 1. Agermarken drives i fri Drift. Jordens Bonitet er af blandet Beskaffenhed. Der holdes 12 Køer, 8 Stkr. Ungkvæg og Kalve af blandet Race, 4 Heste, 1 Plage og en Del Faar.

Plovmandsminde ligger c. 1 Km. N. for Vallensbæk By. Den nuv. Ejer har samlet Jorderne og opført Bygningerne. Den gamle Gaard har han faaet efter sin Fader, Hans Jeppesen, som havde købt den 1848.

Hovedb. ligger mod V., er grundmuret og tækket med Skifer; Avlsb. er ligeledes af Grundmur og bærer Paptage. Jorderne er jævne med Gaarden i den s. Side af Marken. De faste Maskiner drives ved Vindmotor.

Thorslundemagle Præstegaard, Thorslundemagle Sogn. Postforb. og St.: Taastrup, hvortil c. 4 Km. Gaarden ligger c. 14 Km. fra Roskilde. Nuv. Beneficiarius: Pastor *Møllerup*. Jorderne er bortforpagtede til Proprietær *P. Nielsen* til Thorslundegaard.

Matr.-Nr. 1a m. fl. af Thorslundemagle. Hartkorn 6 Tdr. 1 Skp. $1\frac{3}{4}$ Alb. Ejendomsskyld 30,000 Kr. Areal 43 Tdr. Ld., deraf Ager 40, Eng 2, Have og Gaardsplads 1. Agermarken drives i fri Drift. Jordens Bonitet er lermuldet.

Thorslundemagle Præstegaard ligger yderst i den v. Del af Byen paa v. Side af Kirken. Gaardspladsen er aaben mod Ø. og N.; Hovedb. ligger mod S. og er grundmuret tækket med Skifer; mod V. ligger 2 Bindingsværkshuse.

Bredbjerggaard, Thorslundemagle Sogn. Postforb. og St.: Taastrup, hvortil c. 4 Km. Gaarden ligger c. 14 Km. fra Roskilde. Ejer: *Ole Olsen*, som overtog Gaarden 1888, er født i Karlslunde 10. Marts 1865 og gift med *Bodil Christensen*, født paa Ejendommen.

Matr.-Nr. 9a m. fl. af Thorslundemagle. Hartkorn 5 Tdr. 3 Skpr. 1½ Alb. Ejendomsskyld 30,000 Kr. Brandassurance for Bygningerne 15,000 Kr. Areal 43 Tdr. Ld., deraf Ager 42, Have og Gaardsplads 1. Agermarken drives i en 8 Marksdrift: Halvbrak, Vintersød, Byg, Havre, Roer, Byg og 2½aars Græs. Jordens Bonitet er Lermuld paa Lerunderlag. Der holdes c. 14 Køer, 6 Stkr. Ungkvæg og Kalve og 1 Tyr af rød dansk Race, 4 Heste, 3 Plage og Føl samt 2 Faar. Sidste Aar solgtes 16 Fedesvin.

Bredbjerggaard har i sin Tid hørt under Københavns Kommune, men er nu ren Ejendom og ligger c. ¾ Km. N. for Thorslundemagle By. Den nuv. Ejer overtog Ejendommen efter sin Svigermoder, Enke efter Chr. Nielsen; denne sidste havde faaet Gaarden efter sin Fader, Niels Christensen.

Bygningerne staar væsentligst i Grundmur med Straatage; den s. Længe og Svinstalden staar i Bindingsværk. Umiddelbart V. for selve Gaarden ligger et Ejeren tilhørende grundmuret Beboelseshus med Straatag. Jorderne er tildels jævne med Fald mod S. Paa Gaarden er opstillet en Vindmotor.

Bryggergaard, Thorslundemagle Sogn. Postforb. og St.: Taastrup, hvortil c. 3½ Km. Gaarden ligger c. 15 Km. fra Roskilde. Ejer: *Hans Chr. Mortensen*, som overtog Gaarden i 1900. Gaarden bestyres af *I. P. Petersen*.

Matr.-Nr. 16a m. fl. af Thorslundemagle. Hartkorn 5 Tdr. 2¼ Alb. Ejendomsskyld 33,000 Kr. Areal 46 Tdr. Ld., deraf Ager 45, Have og Gaardsplads 1. Agermarken drives i fri Drift. Jordens Bonitet er af blandet Beskaffenhed. Der holdes 18 Køer, 10 Stkr. Ungkvæg og Kalve og 2 Tyre af rød dansk Race, 5 Heste, 3 Plage og Føl. Sidste Aar solgtes c. 10 Fedesvin.

Bryggergaard ligger c. 1 Km. Ø. for Thorslundemagle By ved Amtsvejen. Den nuv. Ejer har købt den af sin Svoger, Karl Nielsen, i hvis Tid der blev drevet Bryggeri paa Ejendommen.

Gaarden bestaar af 3 Bygninger og er aaben mod V. Staldlængen ligger mod N. og er støbt, mod Ø. ligger Laden i Bindingsværk, og mod S. ligger Hovedb. i Grundmur; udenfor den egentlige Gaardplan ligger et Redskabshus med Spaantag, de andre Bygninger er tækkede med Pap. Den gamle Hovedb. er solgt fra tilligemed dertil hørende Have. — Jorderne er væsentlig jævne af Overflade.

Kirkebjerggaard, Ishøj Sogn. Postforb. og St.: Taastrup, hvortil c. 3½ Km. Tlf. 17 over Ishøj Central. Gaarden ligger c. 17 Km. fra Roskilde. Ejer: *Jens Mikkelsen*, som overtog Gaarden i 1907, er født i Byrstrup pr. Rønne 2. Maj 1857.

Matr.-Nr. 3a m. fl. af Ishøj. Hartkorn 6 Tdr. 6 Skpr. 2 Fdkr. 2½ Alb. Ejendomsskyld 33,000 Kr. (efter ny Vurdering 38,000 Kr.). Areal 46 Tdr. Ld., deraf Ager 42½, Eng 2½, Have og Gaardsplads 1. Agermarken drives i en 8 Marksdrift: Halvbrak, Vintersød, Byg, Roer, Havre, Byg og 2½aars Græs. Jordens Bonitet er lermuldet. Der holdes 15 Køer, 14 Stkr. Ungkvæg og Kalve og 1 Tyr af rød dansk Race, 4 Heste, 3 Plage og Føl samt 3 Faar. Sidste Aar solgtes c. 10 Fedesvin.

Kirkebjerggaard ligger i Ishøj By lige Ø. for Kirken. Den nuv. Ejer købte den af Lars Knudsen, som 20 Aar tidligere havde købt Ejendommen fra Mosede.

Bygningerne staar i Bindingsværk med Straatage undtagen s. Længe, der er grundmuret med Paptag; mod V. ligger en stor aaben Stakhjælm med Bliktag. De flade Jorder strækker sig mod NV.

Fr. Larsens Gaard i Ishøj, Ishøj Sogn. Postforb. og St.: Taastrup, hvortil c. 3 Km. Gaarden ligger c. 16 Km. fra Roskilde. Ejer: *Fr. Larsen*, som overtog Gaarden i 1916, er født i Bjerre ved Skelskør 27. Novbr. 1879 og gift med *Boline Nielsen*, født i Egeslevmagle.

Matr.-Nr. 3b m. fl. af Ishøj. Hartkorn 4 Tdr. 5 Skpr. 2 Fdkr. 2½ Alb. Ejendomsskyld 30,000 Kr. Areal 33 Tdr. Ld., deraf Ager 32½, Have og Gaardsplads ½. Agermarken drives i fri Drift. Jordens Bonitet er lermuldet. Der holdes 10 Køer, 4 Stkr. Ungkvæg og Kalve, 3 Heste og 1 Faar. Sidste Aar solgtes c. 10 Fedesvin.

Gaarden ligger c. $\frac{1}{2}$ Km. V. for Ishøj. Den nuv. Ejer har købt den af Chr. Hansen, som havde købt den af Mads Jørgensen.

Bygningerne staar i Grundmur med Skifertag paa Hovedb. og Pap- og Tegltage paa Avlsb.; mod Ø. ligger en Bindingsværks-Vognport, tækket med Straa. Jorderne er flade.

Toftegaard, Ishøj Sogn. Postforb. og St.: Taastrup, hvortil c. $\frac{3}{2}$ Km. Tlf. 12 over Ishøj Central. Gaarden ligger c. 17 Km. fra Roskilde. Ejer: *Hans Chr. Nielsen*, som overtog Gaarden i 1907, er født i Kastrup 1. Decbr. 1877 og gift med *Oline Bagger*, født i Kastrup.

Matr.-Nr. 8a m. fl. af Ishøj. Hartkorn 5 Tdr. 3 Skpr. $\frac{1}{4}$ Alb. Ejendomsskyld 31,000 Kr. Brandassurance for Bygningerne 18,000 Kr. Areal 44 Tdr. Ld., deraf Ager 43, Have og Gaardsplads 1. Agermarken drives i en 8 Marksdrift: Halvbrak, Vintersæd, Byg, Havre, Roer, Havre og $2\frac{1}{2}$ aars Græs. Jordens Bonitet er lermuldet. Der holdes c. 16 Køer, 11 Stkr. Ungkvæg og Kalve og 1 Tyr af rød dansk Race, 4 Heste og 2 Faar.

Toftegaard ligger i den ø. Side af Ishøj By. Den nuv. Ejer har købt den af Niels Sørensen, som igen havde faaet den efter sin Svigerfader.

Størstedelen af Bygningerne staar i Bindingsværk med Straatage; den s. Længe er opført i Grundmur med Spaantag. Jorderne er jævne.

R. Olsens Gaard i Ishøj, Ishøj Sogn. Postforb. og St.: Taastrup, hvortil c. 4 Km. Gaarden ligger c. 16 Km. fra København. Ejer: *Rasmus Olsen*, som overtog Gaarden 1891, er født paa Ejendommen 20. Maj 1863 og gift med *Kirstine Jensen*, født i Hundie.

Matr.-Nr. 11a m. fl. af Ishøj. Hartkorn 5 Tdr. 7 Skpr. 1 Fdkr. 1 Alb. Ejendomsskyld 28,000 Kr. Brandassurance for Bygningerne 12,000 Kr. Areal 40 Tdr. Ld., deraf Ager $38\frac{1}{2}$, Eng og Mose 1, Have og Gaardsplads $\frac{1}{2}$. Agermarken drives i en 8 Marksdrift: Brak, Vintersæd, Byg, Havre, Roer, Byg og 2 aars Græs. Jordens Bonitet er lermuldet. Der holdes c. 12 Køer, 8 Stkr. Ungkvæg og Kalve af rød dansk Race, 4 Heste og 1 Flag. Sidste Aar solgtes 4 Fedesvin.

Gaarden er en af de saakaldte Smaagaarde og ligger c. $\frac{3}{4}$ Km. NØ. for Ishøj By; den nuv. Ejer har overtaget den efter Faderen, Ole Rasmussen, som havde faaet Ejendommen efter sin Svigerfader, Niels Andersen.

Hovedb. ligger mod S. og er grundmuret, de 3 Avlsb. staar i Bindingsværk, og mod NV. ligger en støbt Svinestald, alle tækkede med Straa. Jorderne er flade med Gaarden i det sv. Hjørne af Marken.

N. C. Nielsens Gaard i Ishøj, Ishøj Sogn. Postforb. og St.: Taastrup, hvortil c. 4 Km. Gaarden ligger c. 16 Km. fra København. Ejer: *Niels Chr. Nielsen*, som overtog Gaarden i 1908, er født i Kastrup 26. April 1880 og gift med *Karen Bagger*, født i Kastrup.

Matr.-Nr. 11b m. fl. af Ishøj. Hartkorn 5 Tdr. 6 Skpr. 2 Fdkr. $2\frac{1}{4}$ Alb. Ejendomsskyld 30,000 Kr. Brandassurance for Bygningerne 18,000 Kr. Areal 40 Tdr. Ld., deraf Ager 38, Mose $1\frac{1}{2}$, Have og Gaardsplads $\frac{1}{2}$. Agermarken drives i fri Drift. Jordens Bonitet er lermuldet. Der holdes 10 Køer, 10 Stkr. Ungkvæg og Kalve af rød dansk Race, 4 Heste, 2 Plage og 2 Faar. Sidste Aar solgtes 4 Fedesvin.

Gaarden hører til de saakaldte Smaagaarde, der ligger c. $\frac{3}{4}$ Km. NØ. for Ishøj By. Den nuv. Ejer købte den af Niels Sørensen, som havde købt af Alb. Jensen; i en lang Aarrække ejedes Gaarden af Peder Pedersen.

Alle Bygningerne staar i Grundmur med Straatage. Jorderne er jævne og strækker sig Ø. for Gaarden.

Sterbogaard, Ishøj Sogn. Postforb. og St.: Taastrup, hvortil c. $4\frac{1}{2}$ Km. Tlf. 9 over Ishøj Central. Gaarden ligger c. 16 Km. fra København. Ejer: *Peder Olsen*, som overtog Gaarden i 1904, er født i Kildebrønne 7. Septbr. 1875 og gift med *Bodil Olsen*, født paa Ejendommen.

Matr.-Nr. 13a m. fl. af Ishøj. Hartkorn 5 Tdr. 7 Skpr. $2\frac{1}{4}$ Alb. Ejendoms-skyld 28,000 Kr. (efter ny Vurdering 38,000 Kr.). Brandassurance for Bygningerne 17,000 Kr. Areal 40 Tdr. Ld., deraf Ager 36, Eng 3, Have, Veje og Gaards-plads 1. Agermarken drives i en 8 Marksdrift: Brak, Vintersæd, Byg, Havre, Roer, Byg og 2aars Græs. Jordens Bonitet er lermuldet. Der holdes 12 Køer, 8 Stkr. Ungkvæg og Kalve af rød dansk Race, 4 Heste og 2 Faar. Sidste Aar solgtes c. 15 Fedesvin.

Gaarden ligger c. 1 Km. SØ. for Ishøj By. Den nuv. Ejer overtog Ejendommen efter sin Svigerfader, Lars Olsen, der havde faaet den ved Køb.

Alle Bygningerne er opførte i Grundmur med Straatage. Mod S. ligger en lukket Stakhjælm med Bliktag. De jævne Jorder ligger samlede om Gaarden.

Roerstensgaard, Ishøj Sogn. Postforb. og St.: Taastrup, hvortil c. 3 Km. Tlf. 22 over Ishøj Central. Gaarden ligger c. 16 Km. fra Roskilde. Ejer: *Niels H. Jensen*, som overtog Gaarden i 1898, er født i Ørslev 27. Decbr. 1863 og gift med *Maren Olsen*, født i Ishøj.

Matr.-Nr. 20a m. fl. af Ishøj. Hartkorn 6 Tdr. 3 Skpr. $\frac{1}{2}$ Alb. Ejendomsskyld 35,000 Kr. (efter ny Vurdering 50,000 Kr.). Brandassurance for Bygningerne 24,000 Kr. Areal 48 Tdr. Ld., deraf Ager 47, Have og Gaardsplads 1. Agermarken drives i en 7 Marksdrift: Halvbrak, Vintersæd, Byg, Roer, Havre og $2\frac{1}{2}$ aars Græs (deraf en Del med Lucerne). Jordens Bonitet er lermuldet. Der holdes 18 Køer, 12 Stkr. Ungkvæg og Kalve og 1 Tyr af rød dansk Race, 4 Heste og 2 Faar. Sidste Aar solgtes c. 30 Fedesvin.

Roerstensgaard ligger c. $\frac{3}{4}$ Km. N. for Ishøj og V. for Vejen til Taastrup Valby. Den er Arvefæste under Universitetet. Den nuv. Ejer købte Gaarden af Faderen, *Niels Jørgen Jensen*, som havde købt af Ole Larsen.

Hovedb. er opført i Grundmur 1912 og tækket med Tegl; de 3 Sidelænger staar i samme Materiale med Straatage; mod N. ligger en stor Stakhjælm med Jerntag, ogsaa indrettet til Stald for Ungkreaturer i den Ø. Side. Mod Ø. ligger en Svinestald i Bindingsværk, og Ø. for ligger et grundmuret Folkekammer, begge tækkede med Straa. — De jævne Jorder ligger samlede om Gaarden. — Nuv. Ejer har faaet Præmie for vel-drevet Markbrug.

Nordmarksgaard, Ishøj Sogn. Postforb. og St.: Taastrup, hvortil c. $2\frac{1}{2}$ Km. Tlf. 27 over Ishøj Central. Gaarden ligger c. 16 Km. fra Roskilde. Ejerinde: Enkefru *Karen M. Andersen*, f. *Jensen*, som overtog Gaarden i 1899, er født i Ørslev ved Vordingborg.

Matr.-Nr. 20f m. fl. af Ishøj. Hartkorn 5 Tdr. 6 Skpr. $1\frac{1}{4}$ Alb. Ejendoms-skyld 34,000 Kr. (efter ny Vurdering 38,000 Kr.). Brandassurance for Bygningerne 18,000 Kr. Areal $47\frac{1}{2}$ Td. Ld., deraf Ager 47, Have og Gaardsplads $\frac{1}{2}$. Agermarken drives i en 8 Marksdrift: Halvbrak, Vintersæd, Byg, Havre, Roer, Byg og $2\frac{1}{2}$ aars Græs. Jordens Bonitet er lermuldet. Der holdes 14 Køer, 8 Stkr. Ungkvæg og Kalve og 1 Tyr af rød dansk Race, 4 Heste og 1 Plag.

Nordmarksgaard, der er Arvefæste under Universitetet, ligger c. 1 Km. N. for Ishøj By, Ø. for Vejen til Taastrup Valby. Den nuv. Ejerinde fik Gaarden overdraget efter sin Moder, der var Enke efter *Niels Jørgen Jensen*, som havde købt den af Ole Larsen.

Bygningerne er grundmurede og bærer Tage af Spaan og Pap; mod Ø. ligger en stor Bræddelade med Jerntag. — Jorderne er jævne.

Mærglegaard, Ishøj Sogn. Postforb. og St.: Taastrup, hvortil c. $3\frac{1}{2}$ Km. Gaarden ligger c. 17 Km. fra Roskilde. Ejer: *Peder Olsen*, som overtog Gaarden i 1891, er født i Ishøj 31. Marts 1861 og gift med *Maren Petersen*, født i Thorslunde.

Matr.-Nr. 21a m. fl. af Ishøj. Hartkorn 6 Tdr. 2 Skpr. 1 Fdkr. 1 Alb. Ejendoms-skyld 30,000 Kr. Brandassurance for Bygningerne 15,000 Kr. Areal 44 Tdr. Ld., deraf Ager 43, Have og Gaardsplads 1. Agermarken drives i en 8 Marksdrift: Halvbrak, Vintersæd, Byg, Roer, Blandsæd, Havre og $2\frac{1}{2}$ aars Græs. Jordens Bonitet er lermuldet. Der holdes 12 Køer, 6 Stkr. Ungkvæg og Kalve af rød dansk Race, 4 Heste, 6 Plage og Føl samt 2 Faar.

Mærglegaard er Arvefæste under Universitetet. Den nuv. Ejer har købt den af Hans Sørensen, som havde overtaget Ejendommen efter sin Fader, Søren Hansen. Bygningerne er opførte i Bindingsværk, og Hovedb. ligger mod N.; den ø. Længe er dog en Trælade med Paptag. Jorderne er flade og strækker sig mod N.

Tranekildegaard, Ishøj Sogn. Postforb. og St.: Taastrup, hvortil c. 5 Km. Gaarden ligger c. 16½ Km. fra København. Ejer: *Christoffer Jørgensen*, som overtog Gaarden i 1902, er født i Herstedøster 31. Jan. 1858 og gift med *Kristine Rasmussen*, født i Herstedøster.

Matr.-Nr. 5a m. fl. af Tranekilde. Hartkorn 6 Tdr. 1 Fdkr. 1 Alb. Ejendomsskyld 30,000 Kr. Brandassurance for Bygningerne 17,000 Kr. Areal 56 Tdr. Ld., deraf Ager 43½, Eng 12, Have og Gaardsplads ½. Agermarken drives i en 8 Marksdrift: Brak, Vintersæd, Byg, Roer, Byg, Havre og 2aars Græs. Jordens Bonitet er lermuldet. Der holdes 12 Køer, 8 Stkr. Ungkvæg og Kalve og 1 Tyr af rød dansk Race, 4 Heste, 1 Plag og 4 Faar.

Tranekildegaard, der ligger midt i Tranekilde By, har nuv. Ejer købt af Sparekassen for København og Omegn, som havde overtaget den efter Ole Petersens Enke; Ole Petersen havde Aaret før købt af Peder Jensen, der havde faaet Gaarden ved Giftermaal.

Hovedb. og de to Sidelænger staar i Bindingsværk med Straatage; den n. Længe er grundmuret og tækket med Pap. Jorderne er let bølgeformede.

Valhøj, Højetaastrup Sogn. Postforb. og St.: Taastrup, hvortil c. 1 Km. Tlf. 164 over Taastrup Central. Gaarden ligger c. 19 Km. fra København. Ejer: Overretssagfører *Niels Nielsen*, som overtog Gaarden i Aug. 1915, er født 25. Oktbr. 1875 og gift med *Valborg Schnell Hasle*, født 30. April 1881.

Matr.-Nr. 7c m. fl. af Taastrup Valby. Hartkorn 3 Tdr. 3 Skpr. 1 Fdkr. 2¼ Alb. Ejendomsskyld 35,000 Kr. (efter ny Vurdering 50,000 Kr.). Brandassurance for Bygningerne 38,490 Kr. Areal 25 Tdr. Ld., deraf Ager 24, Have og Gaardsplads 1. Agermarken drives i en fri 8 Marksdrift. Jordens Bonitet er lermuldet. Der holdes 13 Køer, 5 Stkr. Ungkvæg og Kalve og 1 Tyr af rød dansk Race, 2 Heste og 3 Faar. Sidste Aar solgtes c. 40 Fedesvin.

Valhøj ligger c. 1 Km. S. for Stationen paa v. Side af Køge Landevej. Den nuv. Ejer købte den af Jens Christoffersen, der havde købt af Rasmus Jensen.

Bygningerne staar i Grundmur med Skifertag paa Hovedb. og Trimpel og Bliktage paa Avlsb. Jorderne er jævne med Gaarden midt paa den ø. Side af Marken.

Ny Kraghavegaard, Højetaastrup Sogn. Postforb. og St.: Taastrup, hvortil c. 4 Km. Gaarden ligger c. 12 Km. fra Roskilde. Ejer: *Peter Hansen*, som over-



Ny Kraghavegaard.

tog Gaarden i 1903, er født i St. Ebberup 17. Juni 1861 og gift med *Marie Jensen*, født i St. Ebberup.

Matr.-Nr. 1a m. fl. af Kraghave. Hartkorn 4 Tdr. 6 Skpr. 3 Fdkr. Ejendomsskyld 30,000 Kr. (efter ny Vurdering 42,000 Kr.). Brandassurance for Bygningerne 18,000 Kr. Areal 40¼ Td. Ld., deraf Ager 39, Have, Gaardsplads m. m. 1¼. Agermarken drives i en 6 Marksdrift: Halvbrak, Vintersæd, Roer, Byg, Havre og Græs; der dyrkes meget Lucerne. Jordens Bonitet er lermuldet. Der holdes c. 15 Køer, 8 Stkr. Ungkvæg og Kalve og 1 Tyr af rød dansk Race, 4 Heste og 1 Plag. Sidste Aar solgtes c. 20 Fedesvin.

Ny Kraghavegaard ligger 1 Km. S. for Kraghave By og er Universitetsjord. Den er opført af Ole Olsen efter Brand 1897, og Jorden er Hovedparcellen fra Kraghavegaard.

Bygningerne staar i Grundmur med Stentag paa Hovedb. og Trimpel og Paptag paa Avlsb. Nuv. Ejer har bygget en stor, lukket Trælade med Paptag. Gaarden, der ligger i den nv. Side af de bølgeformede Jorder, har eget Vandværk; der er opstillet Vindmotor.

V. Andersens Gaard i Kraghave, Højetaastrup Sogn. Postforb. og St.: Taastrup, hvortil c. 3½ Km. Gaarden ligger c. 12 Km. fra Roskilde. Ejer: *Valdemar Andersen*, som overtog Gaarden i 1916, er født paa Ejendommen 17. Marts 1888 og gift med *Anne Hansen*, født i St. Ebberup.

Matr.-Nr. 5a m. fl. af Kraghave. Hartkorn 6 Tdr. 4 Skpr. 2 Fdkr. ½ Alb. Ejendomsskyld 32,000 Kr. (efter ny Vurdering 46,000 Kr.). Brandassurance for Bygningerne 28,000 Kr. Areal 50¼ Td. Ld., deraf Ager 48¼, Have og Gaardsplads m. m. 2. Agermarken drives i en 8 Marksdrift: benyttet Brak, Vintersæd, Byg, Roer, Havre, Byg og 2aars Græs. Jordens Bonitet er Lermuld paa Lerunderlag. Der holdes 14 Køer, 10 Stkr. Ungkvæg og Kalve og 1 Tyr af rød dansk Race, c. 5 Heste, 3 Plage og Føl, 1 Faar. Sidste Aar solgtes c. 20 Fedesvin.

Gaarden ligger sydvestlig i Kraghave By. Den nuv. Ejer overtog Ejendommen efter sin Fader, Jørgen Andersen, som 1871 havde købt af Enken efter Niels Albrechtsen.

Hovedb. og den ø. Længe staar i Bindingsværk; de øvrige Bygninger er overvejende grundmurede; næsten alle Bygningerne bærer Straatage. De jævne Jorder har Fald mod S.

Nordgaard, Højetaastrup Sogn. Postforb. og St.: Hedehusene, hvortil c. 2½ Km. Gaarden ligger c. 9½ Km. fra Roskilde. Ejer: *Jens Chr. Hansen*, som overtog Gaarden i 1911, er født i Lille Valby ved Slagelse 11. Septbr. 1850 og gift med *Marie Rasmussen*, født i Skjellebjerg.

Matr.-Nr. 3a m. fl. af Baldersbrønde. Hartkorn 4 Tdr. 7 Skpr. 2¼ Alb. Ejendomsskyld 32,000 Kr. (efter ny Vurdering 40,000 Kr.). Brandassurance for Bygningerne 21,000 Kr. Areal 41 Tdr. Ld., deraf Ager 40, Have, Veje og Gaardsplads 1. Agermarken drives i en 8 Marksdrift: Brak, Vintersæd, Byg, Roer, Byg, Havre og 2aars Græs. Jordens Bonitet er lermuldet. Der holdes 8 Køer, 8 Stkr. Ungkvæg og Kalve af rød dansk Race og 3 Heste. Sidste Aar solgtes 5 Fedesvin.

Nordgaard er Arvefæste under Universitetet og ligger ¼ Km. N. for Baldersbrønde By. Den nuv. Ejer købte Gaarden af Jacobsen, som c. ½ Aar tidligere havde købt af Laursen; denne, der ejede Gaarden i 10 Aar, havde købt af Peder Pedersen, som i sin Tid opførte Ejendommen paa en Parcel fra sin Fædrengaard, som han arvede sammen med sin Broder efter Faderen, Peder Rasmussen.

Bygningerne staar væsentlig i Grundmur med Stentag paa Hovedb.; den v. Længe er en Trælade med Paptag, og n. Længe bærer Straatag. Gaardspladsen er aaben mod S. Jorderne er flade og ligger N. og S. for Gaarden.

Bakkegaard, Højetaastrup Sogn. Postforb. og St.: Hedehusene, hvortil c. 3 Km. Gaarden ligger c. 10 Km. fra Roskilde. Ejer: *Søren Martin Th. Nielsen*, som overtog Gaarden i 1904, er født i Thorslunde Ishøj 24. Aug. 1862 og gift med *Kirsten Nielsen*, født paa Ejendommen.

Matr.-Nr. 3c m. fl. af Baldersbrønde. Hartkorn 5 Tdr. 1 Skp. 1 Fdkr. 1½ Alb. Ejendomsskyld 30,000 Kr. (efter ny Vurdering 43,000 Kr.). Brandassurance for Bygningerne 18,176 Kr. Areal 50 Tdr. Ld., deraf Ager 48, Veje m. m. 1, Have og Gaardsplads 1. Agermarken drives i en 8 Marksdrift: Halvbrak, Vintersæd, Byg,

Havre, Blandsæd og Roer, Byg og 2½aars Græs. Jordens Bonitet er Lermuld paa Lerunderlag. Der holdes 10 Køer, 12 Stkr. Ungkvæg og Kalve og 1 Tyr af rød dansk Race og 4 Heste. Sidste Aar solgtes c. 30 Fedesvin.

Bakkegaard er Arvefæste under Universitetet og ligger c. ¾ Km. NØ. for Baldersbrønde By. Den nuv. Ejer overtog Ejendommen efter sin Svigerfader, P. Nielsen,



Bakkegaard.

som havde købt den af Rasmus Pedersen; denne var født paa Ejendommen, mens den laa inde i Byen; han og hans Broder, Peder Pedersen, havde overtaget Gaarden efter Faderen, Peder Rasmussen, og delte den i Matr.-Nr. 3a og 3c; R. Pedersen byggede denne Gaard.

Hovedb. og den n. Længe staar i Grundmur med Straatage; de to Sidelænger og et Materialhus staar i Bindingsværk, ligeledes med Straatage. Mod Ø. ligger en stor, lukket Bræddelade med Paptag. — Jorderne er væsentlig bølgeformede og ligger samlede om Gaarden, der har eget Vandværk og opstillet Vindmotor.

Engvangsgaard, Højetaastrup Sogn. Postforb. og St.: Hedehusene, hvortil c. 3 Km. Gaarden ligger c. 10 Km. fra Roskilde. Ejer: *Hans Andersen*, som overtog Gaarden i 1901, er født paa Ejendommen 12. Febr. 1871.

Matr.-Nr. 7a m. fl. af Baldersbrønde. Hartkorn 6 Tdr. 1 Skp. Ejendomsskyld 38,000 Kr. Brandassurance for Bygningerne 21,000 Kr. Areal 58 Tdr. Ld., deraf



Engvangsgaard.

Ager 57, Have og Gaardsplads 1. Agermarken drives i en 8 Marksdrift: Havre, Brak, Vintersæd, Byg, Roer, Byg og 2aars Græs. Jordens Bonitet er Lermuld paa Lerunderlag. Der holdes 14 Køer, 12 Stkr. Ungkvæg og Kalve og 2 Tyre af rød dansk Race, 4 Heste; 2 Plage og 3 Faar. Sidste Aar solgtes c. 50 Fedesvin.

Engvangsgaard har i sin Tid hørt under Vartov, men er nu ren Ejendom; den ligger c. 1 Km. S. for Baldersbrønde By paa den anden Side af Jernbanen. Den nuv. Ejer overtog Gaarden efter Faderen, Anders Nielsen, som havde overtaget den

med Hovedparcellen efter sin Fader, Niels Andersen, medens Broderen, Hans Nielsen, fik Matr.-Nr.7c og byggede derpaa.

Bygningerne staaar væsentlig i Grundmur, for Størstedelen opførte af nuv. Ejer. Hovedb. ligger mod N. og er tækket med Skifer, en Svinestald bærer Paptag, de andre Bygninger har Straatage. Gaarden har eget Vandværk med Vindmotor. — Jorderne er let bølgeformede med Gaarden i den n. Side.

I. P. V. Nielsens Gaard i Baldersbrønede, Højetaastrup Sogn. Postforb. og St.: Hedehusene, hvortil c. 3 Km. Gaarden ligger c. 10 Km. fra Roskilde. Ejer: Proprietær *I. P. V. Nielsen* til Thorslundegaard (se »Danske Gaarde« 1. Samling), som overtog Gaarden i 1903.

Matr.-Nr. 7c m. fl. af Baldersbrønede. Hartkorn 5 Tdr. 4 Skpr. 3 Fdkr. 2¼ Alb. Ejendomsskyld 30,000 Kr. Areal 53 Tdr. Ld., deraf Ager 52, Have, Veje og Gaardsplads 1. Agermarken drives i fri Drift. Jordens Bonitet er Iermuldet.

Gaarden, der ligger c. ¾ Km. SØ. for Baldersbrønede By, hørte i sin Tid under Vartov, men er nu ren Ejendom. Den nuv. Ejer købte den af Lars Olsen, som havde faaet den efter sin Svigerfader og Onkel, Hans Nielsen; denne havde faaet Jorden ved Udstykning fra Matr.-Nr. 7a, der ejedes af Faderen, Niels Andersen.

Bygningerne bestaar af 4 Længer, væsentligst staaende i Bindingsværk med Straatage; s. Side af Staldlængen er tækket med Pap. Jorderne er bølgeformede med Gaarden i den n. Side af Marken.

Sengeløse Præstegaard, Sengeløse Sogn. Postforb. og St.: Taastrup, hvortil c. 6 Km. Gaarden ligger c. 12½ Km. fra Roskilde. Nuv. Beneficiarius: Pastor *Heje*.

Matr.-Nr. 1 m. fl. af Sengeløse. Hartkorn 5 Tdr. 1 Skp. 1 Fdkr. 1½ Alb. Ejendomsskyld 30,000 Kr. Brandassurance for Bygningerne 33,550 Kr. Areal 47 Tdr. Ld., deraf Ager 38¼, Eng og Mose 5¼, Have og Gaardsplads 3. Gaarden drives af Præsten. Agermarken drives i en 7 Marksdrift: Halvbrak, Vintersæd, Byg, Roer, Byg, Havre og 1½aars Græs. Jordens Bonitet er sandmuldet. Der holdes 10 Køer, 7 Stkr. Ungkvæg og Kalve og 1 Tyr af rød dansk Race, 4 Heste og 3 Faar. Sidste Aar solgtes c. 25 Fedesvin.

Sengeløse Præstegaard ligger i Sengeløse By tæt V. for Kirken. Hovedb. staaar hovedsagelig i Bindingsværk; alle Avlsb. er samlede i en stor Længe, der er grundmuret med Trimpel og bærer Paptag. Mod S. ligger et Møddinghus af Træ og et Materialhus med Paptag. Jorderne er jævne med Fald mod V.

Refsdalsgaard, Sengeløse Sogn. Postforb. og St.: Taastrup, hvortil c. 5½ Km. Gaarden ligger c. 12¼ Km. fra Roskilde. Ejer: *Laurits Larsen*.

Matr.-Nr. 13a m. fl. af Sengeløse. Hartkorn 4 Tdr. 5 Skpr. 3 Fdkr. 2¼ Alb. Ejendomsskyld 30,000 Kr. Areal 72 Tdr. Ld., deraf Ager 66, Eng og Mose 5, Have og Gaardsplads 1. Agermarken drives i en 8 Marksdrift: Havre, Brak, Vintersæd, Byg, Roer, Byg og 2aars Græs. Jordens Bonitet er Iermuldet. Der holdes 18 Køer, 15 Stkr. Ungkvæg og Kalve og 1 Tyr af rød dansk Race, 4 Heste, 4 Plage og Føl samt 2 Faar. Sidste Aar solgtes c. 30 Fedesvin.

Refsdalsgaard ligger i Sengeløse By. Den nuv. Ejer købte den af Madsen, som havde købt af N. M. Eriksen; denne havde overtaget Ejendommen efter sin Fader.

Bygningerne staaar i Grundmur undtagen v. Længe, der er opført i Bindingsværk. Hovedb. bærer Skifertag, Avlsb. har Straatage. Jorderne er tildels jævne og strækker sig S. for Gaarden.

Øster Tvillinggaard, Sengeløse Sogn. Postforb. og St.: Taastrup, hvortil c. 3 Km. Gaarden ligger c. 15 Km. fra Roskilde. Ejer: *Peter Christensen Pedersen*, som overtog Gaarden i 1897, er født i Næsby Sogn 3. Marts 1865.

Matr.-Nr. 16a m. fl. af Sengeløse. Hartkorn 6 Tdr. 1 Skpr. 1 Fdkr. 2 Alb. Ejendomsskyld 33,000 Kr. Brandassurance for Bygningerne 9,300 Kr. Areal 55 Tdr. Ld., deraf Ager 47, Eng og Mose 7, Have og Gaardsplads 1. Agermarken drives i en 9 Marksdrift: Halvbrak, Vintersæd, Byg, Havre, Roer, Havre, Byg og 2½aars Græs. Jordens Bonitet er Iermuldet. Der holdes 10 Køer, 6 Stkr. Ungkvæg og Kalve af blandet Race og 4 Heste. Sidste Aar solgtes c. 30 Fedesvin.

Ø. Tvillinggaard ligger c. 2 Km. SØ. for Sengeløse By. Den nuv. Ejer har købt den af Ole Christensen, som 1889 havde faaet den efter sin Fader, Chr. Jepsen. Bygningerne staar alle i Bindingsværk med Straatage. Jorderne er jævne, og Gaarden ligger i den v. Side af Marken.

Hakkemose Teglgaard, Sengeløse Sogn. Postforb. og St.: Taastrup, hvortil c. 3½ Km. Gaarden ligger c. 12 Km. fra Roskilde. Ejær: *Jens Pedersen*, som overtog Gaarden 15. Juni 1915.

Matr.-Nr. 39c m. fl. af Sengeløse. Hartkorn 3 Tdr. 2 Fdkr. 2¼ Alb. Ejendomsskyld 35,000 Kr. Brandassurance for Bygningerne 17,300 Kr. Areal 38 Tdr. Ld., deraf Ager 30, Lergrav 7, Have og Gaardsplads 1. Agermarken drives i en 8 Marksdrift: Havre, Halvbrak, Vintersæd, Byg, Roer, Ærter, Havre og 1½aars Græs. Jordens Bonitet er blandet. Der holdes 7 Køer, 5 Stkr. Ungkvæg og Kalve af rød dansk Race og 3 Heste. Sidste Aar solgtes c. 10 Fedesvin.

Hakkemose Teglgaard ligger 2½ Km. S. for Sengeløse By. Af Jorderne er de 20 Tdr. Ld. Mensaljord, Resten er ren Ejendom. Den nuv. Ejer købte Ejendommen af C. F. M. Larsen, som 3 Aar tidligere havde købt af Vognmand Hansen.

Bygningerne er grundmurede med Paptage undtagen den s. Længe, der er tækket med Straa. Jorderne er flade, og Gaarden ligger i den sv. Side af Marken.

J. P. Knudsens Gaard i Vadsby, Sengeløse Sogn. Postforb. og St.: Hede-husene, hvortil c. 3 Km. Gaarden ligger c. 10 Km. fra Roskilde. Ejær: *Jens P. Knudsen*, som overtog Gaarden i 1913, er født i Sengeløse 12. Septbr. 1870 og gift med *Karen Marie Andersen*, født i Stærkende.

Matr.-Nr. 5b m. fl. af Vadsby. Hartkorn 5 Tdr. Ejendomsskyld 29,000 Kr. Areal 40 Tdr. Ld., deraf Ager 35½ Mose 4, Have og Gaardsplads ½. Agermarken drives i en 8 Marksdrift: benyttet Brak, Vintersæd, Byg, Roer, Havre, Byg og 2aars Græs. Jordens Bonitet er lermuldet. Der holdes c. 10 Køer, 10 Stkr. Ungkvæg og Kalve af blandet Race, 3 Heste og 1 Plag. Sidste Aar solgtes c. 20 Fedesvin.

Gaarden, som ligger c. 1 Km. Ø. for Vadsby By, har nuv. Ejer købt af Hans Nielsens Enke; denne arvede Jorden fra Matr.-Nr. 5a i Vadsby efter sin Stedfader, Ole Jensen, og opførte Gaarden Bygninger.

Disse staar dels i Grundmur og dels i Bindingsværk med Tegl- og Straatage. Jorderne er væsentlig jævne; Gaarden ligger midt paa v. Side. Der er installeret Vindmotor til Gaardens Vandforsyning.

J. A. C. Rasmussens Gaard i Ledøje, Ledøje Sogn. Postforb. og St.: Bal-lerup, hvortil c. 4 Km. Gaarden ligger c. 19 Km. fra København. Ejær: *Jørgen A. C. Rasmussen*, som overtog Gaarden i 1910, er født i Ledøje.

Matr.-Nr. 17a m. fl. af Ledøje. Hartkorn 5 Tdr. 2 Skpr. 1 Fdkr. 1 Alb. Ejendomsskyld 29,000 Kr. Brandassurance for Bygningerne 17,000 Kr. Areal 36 Tdr. Ld., deraf Ager 35½, Have og Gaardsplads ½. Agermarken drives i fri Drift. Jordens Bonitet er lermuldet. Der holdes 10 Køer, 6 Stkr. Ungkvæg og Kalve af rød dansk Race, 3 Heste.

Gaarden har i sin Tid hørt under Roskilde Domkirke; den ligger yderst mod Ø i Ledøje By paa den n. Side af Vejen. Den nuv. Ejer har købt den af Lars Jensen, som havde købt af Proprietær Tønnesen til Øbakkegaard; denne havde købt den af en Slægtning, Anders Hansen, i hvis Familie Ejendommen havde været i flere Aar.

Bygningerne staar dels i Bindingsværk og dels i Grundmur med Straatage. Jorderne er let bølgeformede af Overflade og ligger Ø. for Gaarden.

Flødkjær, Smørum Sogn. Postforb. og St.: Maaløv, hvortil c. 4 Km. Gaarden ligger c. 18 Km. fra Roskilde og Frederikssund. Ejær: *Fr. Madsen*, som overtog Gaarden i 1901, er født i Herlufsholm Sogn 23. Septbr. 1865 og gift med *Hansigne Pedersen*, født i Ledøje.

Matr.-Nr. 5a m. fl. af Smørumovre. Hartkorn 6 Tdr. 4 Skpr. 2¼ Alb. Ejendomsskyld 32,000 Kr. (efter ny Vurdering 43,000 Kr.). Brandassurance for Bygningerne 20,000 Kr. Areal 55 Tdr. Ld., deraf Ager 47, Eng og Mose 7, Have

og Gaardsplads 1. Agermarken drives i en 9 Marksdrift: Halvbrak, Vintersæd, Byg, Roer, Byg, Staldfoder og Rodfrugter, Havre og 2½ aars Græs. Jordens Bonitet er lermuldet. Der holdes 17 Køer, 14 Stkr. Ungkvæg og Kalve og 1 Tyr af rød dansk Race, 4 Heste og 1 Plag. Sidste Aar solgtes c. 35 Fedesvin.

Flødkjær, der i sin Tid hørte under Ryttergodset, men nu er Arvefæste til Frederiksborg, ligger i den v. Side af Marken. Den nuv. Ejer købte den af Lars Pedersen, som havde overtaget Ejendommen efter sin Fader, Peder Larsen, i hvis Familie den havde været gennem flere Generationer.

Bygningerne staaer dels i Bindingsværk og dels i Grundmur med Straatage undtagen et Materialhus, der er af Træ og støbte Mure, tækket med Pap. Gaarden har eget Vandværk, og de faste Maskiner drives ved Benzinmotor. Jorderne er let bølgeformede og strækker sig mod SV.

Foldsagergaard, Smørum Sogn. Postforb. og St.: Maalev, hvortil c. 4 Km. Gaarden ligger c. 18 Km. fra Roskilde og Frederikssund. Ejerinde: Frøken *Karen J. Andersen*, som overtog Gaarden i 1910, er født paa Ejendommen.

Matr.-Nr. 3 m. fl. af Smørumnedre. Hartkorn 6 Tdr. 6 Skpr. 2 Alb. Ejendomsskyld 36,000 Kr. Brandassurance for Bygningerne 19,500 Kr. Areal 63 Tdr. Ld., deraf Ager, 50, Eng og Mose 12, Have og Gaardsplads 1. Agermarken drives i en 7 Marksdrift. Jordens Bonitet er lermuldet. Der holdes 14 Køer, 8 Stkr. Ungkvæg og Kalve og 1 Tyr af rød dansk Race, 4 Heste og 1 Plag.

Foldsagergaard ligger i Smørumnedre. Den nuv. Ejerinde har overtaget Gaarden efter Faderen, Jens Andersen, der ligeledes havde faaet den efter sin Fader, Anders Jensen, i hvis Slægt den havde været gennem flere Generationer.

Jorderne er jævne. Bygningerne er nedbrændte i 1916.

Maglehøjgaard, Smørum Sogn. Postforb. og St.: Maalev, hvortil c. 4 Km. Gaarden ligger c. 18 Km. fra Frederikssund og Roskilde. Ejer: *L. H. Brødegaard*, som overtog Gaarden i 1894, er født i København 4. Maj 1859.

Matr.-Nr. 12a m. fl. af Smørumovre. Hartkorn 6 Tdr. 5 Skpr. 1 Fdkr. 1¼ Alb. Ejendomsskyld 34,000 Kr. (efter ny Vurdering 59,000 Kr.). Brandassurance for Bygningerne 23,700 Kr. Areal 60 Tdr. Ld., deraf Ager 43, Eng og Mose 16, Have og Gaardsplads 1. Agermarken drives i en 8 Marksdrift: Halvbrak, Vintersæd, Roer, Blandsæd, Vikkehavre og Roer og Kartofler, Byg, Havre og Græs. Jordens Bonitet er lermuldet. Der holdes 20 Køer, 10 Stkr. Ungkvæg og Kalve og 1 Tyr af rød dansk Race, 5 Heste, 3 Plage og Føl.

Maglehøjgaard ligger i Smørumovre By og er nu ren Ejendom, men har i sin Tid hørt under Vartov. Den nuv. Ejer købte den af Poul Larsen, som havde faaet Ejendommen efter sin Svoger, Jens Pedersen; denne havde overtaget Gaarden efter sin Fader.

Bygningerne er opførte af Poul Larsen i 1884 og staaer i Grundmur med Straatage. Jorderne er stærkt bølgeformede og strækker sig N. for Gaarden.

Tysmosegaard, Smørum Sogn. Postforb. og St.: Ballerup, hvortil c. 7 Km. Gaarden ligger c. 18 Km. fra Roskilde. Ejer: *Johs. Gudmand-Høyer*, som overtog Gaarden i 1900, er født i Nykøbing F. 23. Febr. 1875 og gift med *Ottonie Raae*, født paa Vennerslund.

Matr.-Nr. 2 m. fl. af Nybølle. Hartkorn 5 Tdr. ¼ Alb. Ejendomsskyld 28,000 Kr. Brandassurance for Bygningerne 15,000 Kr. Areal 60 Tdr. Ld., deraf Ager c. 41, Mose 8, Veje m. m. ½, Græsningsjord 10, Have og Gaardsplads ½. Størstedelen af Agermarken drives i en 11 Marksdrift: Havre, Brak, Rug, Roer, Byg, Rundbælg, Rug, Kartofler, Byg og 2aars Græs. Jordens Bonitet er dels Ler- og dels Sandmuld paa Grusunderlag. Der holdes 10 Køer, 4 Stkr. Ungkvæg og Kalve af rød dansk Race, 3 Heste og 32 Faar. Sidste Aar solgtes c. 25 Fedesvin.

Tysmosegaard ligger inde i Nybølle By og hørte i sin Tid under Kathrinebjerg, men er nu ren Ejendom. Den nuv. Ejer købte den af Niels Hansen, som 20 Aar tidligere havde købt af Niels Nielsen.

Bygningerne, der er opførte af Niels Nielsen c. 1860, staaer væsentligst i Bindingsværk med Straatage. Jorderne er bølgeformede.

Driften er baseret paa Salget af Spædlam af Oxfordshirestammen fra Næssegaard.

N. Jørgensens Gaard i Nybølle, Smørum Sogn. Postforb. og St.: Ballerup, hvortil c. 7 Km. Gaarden ligger c. 18 Km. fra Roskilde. Ejer: *Niels Jørgensen*, som overtog Gaarden i 1899, er født i Herløv 18. Septbr. 1853.

Matr.-Nr. 3a m. fl. af Nybølle. Hartkorn 5 Tdr. 3 Skpr. 2 Fdkr. Ejendomsskyld 32,000 Kr. Brandassurance for Bygningerne 20,000 Kr. Areal 49 Tdr. Ld., deraf Ager 36, Eng og Mose 12, Have og Gaardsplads 1. Agermarken drives i fri Drift. Jordens Bonitet er dels ler- og dels letmuldet paa Grusunderlag. Der holdes 14 Køer, 6 Stkr. Ungkvæg og Kalve og 1 Tyr af rød dansk Race, 3 Heste og 1 Plag. Sidste Aar solgtes c. 15 Fedesvin.

Gaarden har hørt under Edelgave, men er nu ren Ejendom; den ligger yderst mod Ø. i Nybølle By. Den nuv. Ejer købte den af Joh. Foght, som 4 Aar tidligere havde købt af Peder Christiansen. Ejendommen har været i Handelen i 50 Aar i Træk.

Hovedb. og Maskinhuset staar i Bindingsværk; de øvrige Bygninger er grundmurede, tækkede med Straa og Pap. Jorderne er let bølgeformede og strækker sig Ø. for Gaarden.

Storgaard, Smørum Sogn. Postforb. og St.: Maalev, hvortil c. 2½ Km. Gaarden ligger c. 20 Km. fra København, Roskilde og Frederikssund. Ejer: *Peder Larsen*, som overtog Gaarden i 1887, er født paa Ejendommen 15. Oktbr. 1851 og gift med *Kathrine Bruun*, født i Smørum Sogn.

Matr.-Nr. 1a m. fl. af Smørumnedre. Hartkorn 3 Tdr. 7 Skpr. 2 Fdkr. 2½ Alb. Ejendomsskyld 30,000 Kr. Brandassurance for Bygningerne 22,000 Kr. Areal 31 Tdr. Ld., deraf Ager 28, Eng 2, Have og Gaardsplads 1. Agermarken drives i en 8 Marksdrift: benyttet Brak, Vintersæd, Byg, Roer, Byg, Havre og 2aars Græs. Jordens Bonitet er af blandet Beskaffenhed. Der holdes 8 Køer, 12 Stkr. Ungkvæg og Kalve og 1 Tyr af rød dansk Race og 2 Heste.

Storgaard har i sin Tid hørt under Edelgave, men er nu ren Ejendom; den ligger inde i Smørumnedre By. Den nuv. Ejer overtog Gaarden efter sin Fader, Lars Olsen, som havde faaet den efter Faderen, Ole Larsen.

Bygningerne staar i Grundmur med Skifertag paa Hovedb., Straatage paa de 3 Ud-længer og Tegtag paa Svinestalden. Jorderne er flade.

Gammeldamgaard, Smørum Sogn. Postforb. og St.: Maalev, hvortil c. 2½ Km. Gaarden ligger c. 20 Km. fra København og Roskilde. Ejer: *Hans Larsen*, som overtog Gaarden i 1891, er født i Gundsømagle 30. Septbr. 1861 og gift med *Ane Margrethe Nielsen*, født paa Ejendommen.

Matr.-Nr. 2a m. fl. af Smørumnedre. Hartkorn 5 Tdr. 2 Skpr. 2 Fdkr. ½ Alb. Ejendomsskyld 28,000 Kr. (efter ny Vurdering 34,000 Kr.). Brandassurance for Bygningerne 21,000 Kr. Areal 41 Tdr. Ld., deraf Ager 40, Have og Gaardsplads 1. Agermarken drives i en 9 Marksdrift: Havre, benyttet Brak, Vintersæd, Byg, Roer, Byg, Havre og 2aars Græs. Jordens Bonitet er lermuldet. Der holdes 20 Køer af rød dansk Race, 5 Heste og 2 Faar.

Gammeldamgaard hørte i sin Tid under Edelgave, hvorfra den blev frikøbt i 1801; den ligger inde i Smørumnedre By. Den nuv. Ejer overtog Ejendommen efter sin Svigerfader, N. Andersen, som havde faaet den efter sin Fader, Anders Nielsen, i hvis Hustrus Familie Gaarden havde været gennem flere Led.

Bygningerne staar dels i Grundmur og dels i Bindingsværk med Tage af Skifer og Straa; Materialhuset staar i Træ med Paptag. — Jorderne er bølgeformede og strækker sig N. paa. Paa Marken N. for Gaarden ligger »Kong Svends Høj«.

Langdyssegaard, Smørum Sogn. Postforb. og St.: Maalev, hvortil c. 2½ Km. Gaarden ligger c. 20 Km. fra København, Roskilde og Frederikssund. Ejer: Overretssagfører *Zangenberg*, Køge, som overtog Gaarden i 1916. Gaarden bestyres af *Ole Olsen*.

Matr.-Nr. 9b m. fl. af Smørumnedre. Hartkorn 7 Tdr. 5 Skpr. 1 Fdkr. 1¾ Alb. Ejendomsskyld 38,000 Kr. Areal 65 Tdr. Ld., deraf Ager 64, Have og Gaardsplads 1. Agermarken drives i en 8 Marksdrift: Havre, Brak, Vintersæd, Byg, Roer, Blandsæd og 2aars Græs. Jordens Bonitet er lermuldet. Der holdes 14 Køer, 10 Stkr. Ungkvæg og Kalve og 1 Tyr af rød dansk Race, 4 Heste og 2 Plage.

Langdyssegård har i sin Tid hørt under Edalgave og er nu Arvefæste; den ligger inde i Smørumnedre By. Gaardspladsen er aaben mod V.; Hovedb. ligger mod N. og er af Bindingsværk med Straatag, Avlsb. staar i Grundmur med Paptage. De faste Maskiner drives ved Petroleumsmotor.

Den nuv. Ejer købte Gaarden af Rasmussen, som havde købt den af N. P. Nielsen. Jorderne er let bølgeformede og strækker sig Ø. for Gaarden.

Chr. Jensens Gaard i Smørumnedre, Smørum Sogn. Postforb. og St.: Maalev, hvortil c. 2½ Km. Gaarden ligger c. 20 Km. fra København, Roskilde og Frederikssund. Ejer: *Chr. Jensen*, som overtog Gaarden i 1916, er født paa Ejendommen 25. April 1891.

Matr.-Nr. 3a m. fl. af Smørumnedre. Hartkorn 4 Tdr. 7 Skpr. 1 Fdkr. 1¼ Alb. Ejendomsskyld 28,000 Kr. Brandassurance for Bygningerne 18,000 Kr. Areal



Chr. Jensens Gaard.

41½ Td. Ld., deraf Ager 33½, Eng og Mose 7, Have og Gaardsplads 1. Agermarken drives i en 8 Marksdrift: benyttet Brak, Vintersæd, Byg, Roer, Blandsæd, Havre og 2aars Græs. Jordens Bonitet er lermuldet. Der holdes 12 Køer, 4 Stkr. Ungkvæg og Kalve af rød dansk Race og 4 Heste.

Gaarden ligger i den n. Udkant af Smørumnedre By og har for mange Aar siden hørt under Edalgave. Den nuv. Ejer overtog Ejendommen efter sin Fader, Ole Jensen, som havde faaet den efter sin Fader, Jens Olsen; Gaarden er én gammel Slægtsgaard i nuv. Ejers Familie.

Avlsb. staar væsentlig i Bindingsværk; Hovedb. er opført i Grundmur af Ole Jensen, de øvrige Bygninger er meget ældre, og alle er tækkede med Straa. Jorderne er bakkede.

Bosagergaard, Smørum Sogn. Postforb. og St.: Maalev, hvortil c. 1½ Km. Gaarden ligger c. 19 Km. fra København. Ejer: Landbrugskandidat *H. J. Frandsen*, som overtog Gaarden i 1908, er født paa Ejendommen 7. Septbr. 1874 og gift med *Bertha Cortsen*, født i Ledøje.

Matr.-Nr. 9a m. fl. af Smørumnedre. Hartkorn 5 Tdr. 7 Skpr. 1 Fdkr. Ejendomsskyld 30,000 Kr. Brandassurance for Bygningerne 24,000 Kr. Areal 67 Tdr. Ld., deraf Ager 56, Eng og Mose 10, Have og Gaardsplads 1. Agermarken drives hovedsagelig i en 7 Marksdrift: benyttet Brak, Vintersæd, Havre, Roer, Byg og 2aars Græs. Jordens Bonitet er af blandet Beskaffenhed. Der holdes 23 Køer, 15 Stkr. Ungkvæg og Kalve og 1 Tyr af rød dansk Race, 5 Heste og 2 Plage. Sidste Aar solgtes c. 15 Fedesvin.

Bosagergaard er Arvefæste under Edalgave og ligger 1 Km. Ø. for Smørumnedre By. Gaarden er Slægtsgaard i nuv. Ejers Familie; han overtog Ejendommen efter sin Fader, Niels Frandsen, som havde faaet den efter sin Fader, Frands Nielsen.

Bygningerne staar dels i Bindingsværk og dels i Grundmur med Straa- og Paptage;

mod S. ligger en Bræddelade med Paptag. Der er installeret Vindmotor til Oppumpning af Vandet, og til Tærskværket benyttes Hestekraft. Jorderne er bølgeformede og ligger S. og V. for Gaarden.

Egebjerggaard, Smørum Sogn. Postforb. og St.: Viksø, hvortil c. 3 Km. Tlf. 6 over Herringløse Central. Gaarden ligger c. 16 Km. fra Roskilde. Ejer: *Rasmus Thygesen*, som overtog Gaarden i 1904, er født i Jylland 20. Decbr. 1878 og gift med *Petra Jensen*, født i Vejø.

Matr.-Nr. 1a m. fl. af Hove. Hartkorn 7 Tdr. 5 Skpr. 3 Fdkr. $\frac{3}{4}$ Alb. Ejendomsskyld 39,000 Kr. (efter ny Vurdering 48,000 Kr.). Brandassurance for Bygningerne 36,000 Kr. Areal 79 $\frac{1}{2}$ Td. Ld., deraf Ager 61, Eng og Mose 18, Have og Gaardsplads $\frac{1}{2}$. Agermarken drives i en 7 Marksdrift: Havre, Halvbrak, Vintersæd, Havre, Roer, Byg og 2aars Græs. Jordens Bonitet er væsentlig lermuldet. Der holdes c. 18 Køer, 10 Stkr. Ungkvæg og Kalve og 1 Tyr af rød dansk Race, 5 Heste, 2 Plage og Føl samt 4 Faar.

Egebjerggaard ligger inde i Hove By. Den nuv. Ejer købte den af Bodil Larsen, som havde faaet Ejendommen efter sin Broder, Hans Larsen; denne havde faaet den efter Faderen, Lars Hansen, i hvis Familie den var Slægtsgaard.

Den nuv. Ejer er f. T. (1917) ved at opføre nye Bygninger, der væsentlig bliver af Grundmur med Bliktage. Den gamle Gaard bestaar af Bindingsværksbygninger med Straatage. Jorderne er let bølgeformede og strækker sig mod S.

Nygaard, Ballerup Sogn. Postforb. og St.: Ballerup, hvortil c. $\frac{1}{2}$ Km. Gaarden ligger c. 15 Km. fra København. Ejer: Grosserer *Korsgaard Jensen*.

Matr.-Nr. 1r m. fl. af Ballerup. Hartkorn 4 Skpr. 1 Fdkr. Ejendomsskyld 20,000 Kr. Areal 11 Tdr. Ld., deraf Ager 10, Have og Gaardsplads 1. Af Agermarken drives 7 Tdr. Ld. i fri Drift; 4 Tdr. Ld. benyttes til Havebrug. Jordens Bonitet er lermuldet. Der holdes c. 2 Heste. Sidste Aar solgtes c. 60 Fedesvin.

Nygaard, der ligger i Ballerup By, har den nuv. Ejer købt af Aktieselskabet »Ny Ballerup«. Hovedb. ligger mod Ø. og er grundmuret med Skifertag; de to Sidelænger staar i samme Materiale med Paptage; den v. Længe er en Trælade med Paptag. Jorderne er let bølgeformede.

Paa Gaarden er indrettet stort Fjerkræfederi.

V. Jørgensens Gaard i Ballerup, Ballerup Sogn. Postforb. og St.: Ballerup, hvortil c. $\frac{1}{2}$ Km. Gaarden ligger c. 15 Km. fra København. Ejer: Slagtermester *Vilh. Jørgensen*, som overtog Gaarden 1905, er født i Ballerup 25. Marts 1866.

Matr.-Nr. 8a m. fl. af Ballerup. Hartkorn 5 Tdr. 2 Skpr. 2 Alb. Ejendomsskyld 33,000 Kr. (efter ny Vurdering 51,000 Kr.). Brandassurance for Bygningerne 13,500 Kr. Areal 52 Tdr. Ld., deraf Ager 51, Eng $\frac{1}{2}$, Have og Gaardsplads $\frac{1}{2}$. Agermarken drives i en 8 Marksdrift: Havre, Brak, Vintersæd, Roer, Byg, Havre og 2aars Græs. Jordens Bonitet er stærk Lerjord. Der holdes 5 Heste.

Den nuv. Ejer købte Gaarden af Enken efter P. Villumsen; han havde overtaget Ejendommen efter sin Fader, Villum Villumsen, i hvis Familie den havde været i over 100 Aar. Gaarden bestaar kun af 2 Bygninger, Staldlænge og Lade, og er aaben baade mod N. og S. Gaarden drives fra Ejerens Slagterforretningsejendom, der ligeledes ligger i Ballerup.

Jorderne er væsentligst jævne. Til Tider drives der kvægløst Landbrug og til andre Tider haves en Besætning paa 20 Malkekøer.

Dyregaard, Ballerup Sogn. Postforb. og St.: Ballerup, hvortil c. 1 $\frac{1}{2}$ Km. Gaarden ligger c. 13 $\frac{1}{2}$ Km. fra København. Ejer: Gartner *R. P. Dyregaard*, som overtog Gaarden i 1906, er født paa Ejendommen 28. Jan. 1871 og gift med *Sofie Nielsen*, født i Ballerup.

Matr.-Nr. 19a m. fl. af Ballerup. Hartkorn 4 Tdr. 2 Fdkr. 1 $\frac{3}{4}$ Alb. Ejendomsskyld 28,000 Kr. (efter ny Vurdering 31,000 Kr.). Brandassurance for Bygningerne 14,000 Kr. Areal 33 $\frac{1}{2}$ Td. Ld., deraf Ager 33, Have og Gaardsplads $\frac{1}{2}$. Agermarken drives i en fri Drift og som Handelsingartneri. Jordens Bonitet er ler-

muldet. Der holdes 11 Køer, 12 Stkr. Ungkvæg og Kalve og 1 Tyr af rød dansk Race, 5 Heste og 2 Plage. Sidste Aar solgtes c. 20 Fedesvin.

Dyregaard har oprindeligt hørt under Krongodset, men er nu ren Ejendom; den ligger 1 Km. Ø. for Ballerup By ved Amtsvejen. Den nuv. Ejer fik Gaarden efter



Dyregaard.

Faderen, L. Jensen Dyregaard, som havde overtaget den efter sin Svigerfader, Rasmus Petersen; denne havde købt den i 1827, og Gaarden var dengang 25 Tdr. Ld. større.

Bygningerne staar væsentlig i Grundmur med Straatage. Drivhusene ligger S. for Gaarden, hvor der ogsaa ligger en Svinestald i Bindingsværk med Straatag. — Jorderne er jævne og ligger hovedsagelig S. om Gaarden. Frederikssund-Banen gennemskærer en Del af Gaardens Jorder.

Haabet, Ballerup Sogn. Postforb. og St.: Ballerup, hvortil c. 2 Km. Gaarden ligger c. 17 Km. fra København. Ejer: *N. L. Noe*, som overtog Gaarden i 1915, er født i Velling ved Ringkøbing 29. April 1882.

Matr.-Nr. 26a m. fl. af Ballerup. Hartkorn 4 Tdr. 2 Skpr. 2½ Alb. Ejendomsskyld 30,000 Kr. (efter ny Vurdering 37,000 Kr.). Brandassurance for Bygningerne 29,000 Kr. Areal 48 Tdr. Ld., deraf Ager 47, Have og Gaardsplads 1. Agermarken drives i fri Drift, en Del med Kaal og Conservesærter. Jordens Bonitet er lermuldet. Der holdes 14 Køer, 6 Stkr. Ungkvæg og Kalve af rød dansk Race, 4 Heste og 2 Plage. Sidste Aar solgtes c. 10 Fedesvin.

Haabet, der ligger c. ¾ Km. N. for Ballerup, har været en Del i Handelen. Den nuv. Ejer købte den af C. A. Poulsen.

Gaarden er aaben mod S., og Bygningerne staar i Grundmur undtagen et Materialhus, der staar i Bindingsværk. Hovedb. er opført i 1899 og bærer Skifertag, Avlsb. har Straatage med Undtagelse af Svinestalden, som bærer Paptag. Jorderne er let bølgeformede med Gaarden i den ø. Side af Marken.

Rosendal, Ballerup Sogn. Postforb. og St.: Ballerup, hvortil c. 2 Km. Gaarden ligger c. 17 Km. fra København. Ejer: Grosserer *P. Sten Hansen*, som overtog Gaarden i 1917.

Matr.-Nr. 26b m. fl. af Ballerup. Hartkorn 3 Tdr. 6 Skpr. 2¾ Alb. Ejendomsskyld 28,000 Kr. Areal 48 Tdr. Ld., deraf Ager 47½, Have og Gaardsplads ½. Jordens Bonitet er lermuldet. Gaarden drives som kvægløst Landbrug. Der holdes 4 Heste og 7 Faar. Sidste Aar solgtes c. 70 Grise dels som smaa og dels som større.

Rosendal ligger c. ¾ Km. N. for Ballerup. Nuv. Ejer købte den af Wilcken, der havde købt den af nogle Ejendomshandlere og disse af M. Klindtstrøm.

Gaarden er aaben mod V., og Bygningerne er grundmurede med Tegltage. Jorderne er let bølgeformede og ligger samlede Ø. om Gaarden.

Lillevangsgaard, Ballerup Sogn. Postforb. og St.: Ballerup, hvortil c. 2 Km. Gaarden ligger c. 17 Km. fra København. Ejer: *Lars Hansen*, som overtog Gaar-

den i 1881, er født paa Ejendommen 4. Juni 1856 og gift med *Anna Rasmussen*, født i Skjødstrup Sogn.

Matr.-Nr. 3 m. fl. af Aagerup. Hartkorn 6 Tdr. 1 Skp. 2 Alb. Ejendomsskyld 34,000 Kr. Brandassurance for Bygningerne 23,000 Kr. Areal 47 Tdr. Ld., deraf Ager 43¼, Eng og Mose 3, Have og Gaardsplads ¼. Agermarken drives i fri Drift. Jordens Bonitet er lermuldet. Der holdes 13 Køer, 7 Stkr. Ungkvæg og Kalve og 1 Tyr af rød dansk Race, 3 Heste og 2 Plage. Sidste Aar solgtes 2 Fedesvin.

Lillevangsgaard, der ligger inde i Aagerup By, hørte i sin Tid under Kronen, men er nu ren Ejendom. Den nuv. Ejer købte den af sin Broder, Erik Hansen, som havde overtaget Ejendommen efter Faderen, Hans Eriksen; denne havde ligeledes faaet Gaarden efter sin Fader, Erik Jonsen.

Bygningerne staar i Grundmur; Hovedb. bærer Straatag, Avlsb. har Paptage; Gaardspladsen er aaben mod N. Jorderne er let bølgeformede og strækker sig hovedsagelig S. for Gaarden; dog ligger Udlodden paa 15 Tdr. Ld. mod N.

H. C. Andersens Gaard i Pederstrup, Ballerup Sogn. Postforb. og St.: Ballerup, hvortil c. 2½ Km. Gaarden ligger c. 18 Km. fra København. Ejer: *Hans Chr. Andersen*, som overtog Gaarden i 1906, er født i Herløv 29. April 1880.

Matr.-Nr. 4a m. fl. af Pederstrup. Hartkorn 6 Tdr. 3 Skpr. 3 Fdkr. 2¼ Alb. Ejendomsskyld 33,000 Kr. (efter ny Vurdering 47,000 Kr.). Brandassurance for Bygningerne 28,000 Kr. Areal 57 Tdr. Ld., deraf Ager 52, Eng og Mose 4, Have og Gaardsplads 1. Agermarken drives i en 7 Marksdrift: benyttet Brak, Vintersæd, Roer, Byg, Havre og 2aars Græs. Jordens Bonitet er dels ler- og dels lermuldet. Der holdes 14 Køer, 10 Stkr. Ungkvæg og Kalve og 1 Tyr af blandet Race, 5 Heste og 2 Plage.

Gaarden ligger i Pederstrup By. Den nuv. Ejer købte den af Jens Pedersen, som havde faaet Ejendommen efter Faderen, Peder Larsen, i hvis Familie den er Slægtsgaard.

Bygningerne, der er opførte efter Brand 1913, staar i Grundmur; Hovedb. ligger mod S. med Tegltag, Avlsb. bærer Paptage; Gaardspladsen er aaben mod N. Jorderne er let bølgeformede og strækker sig S. for Gaarden.

Hanevad Bro, Ballerup Sogn. Postforb. og St.: Herløv, hvortil c. 1 Km. Gaarden ligger c. 11 Km. fra København. Ejer: *Knud Høeberg*, som overtog Gaarden i 1907, er født i København 1. Febr. 1882 og gift med *Ingeborg Raagaard*, født i Ejby.

Matr.-Nr. 2b m. fl. af Skovlunde. Hartkorn 3 Tdr. 5 Skpr. 1 Alb. Ejendomsskyld 30,000 Kr. (efter ny Vurdering 37,000 Kr.). Brandassurance for Bygningerne 23,000 Kr. Areal 42 Tdr. Ld., deraf Ager 31½, Græsningsjord 10, Have og Gaardsplads ½. Agermarken drives i en fri 7 Marksdrift. Jordens Bonitet er hovedsagelig af blandet Beskaffenhed. Der holdes 26 Køer af blandet Race og 4 Heste. Sidste Aar solgtes c. 150 Maanedsgribe.

Hanevad Bro ligger c. 1 Km. SØ. for Skovlunde By ved Hanevad Bro. Nuv. Ejers Fader, P. Høeberg, købte Jorden fra Matr.-Nr. 2a i Skovlunde af N. P. Nielsen og opførte Bygningerne, der staar i Grundmur med Skifertag paa Hovedb. og Paptage paa Avlsb. Mod Ø. ligger en stor Bræddelade med Paptag. De lave, bølgeformede Jorder gaar i en Trekant mod N. og V.

Vandværksgaard, Ballerup Sogn. Postforb. og St.: Skovlunde, hvortil c. 1 Km. Gaarden ligger c. 13½ Km. fra København. Ejer: *Svend Laur. Christiansen*, som overtog Gaarden i 1911, er født i Gladsaxe 25. Maj 1885 og gift med *Ida Johansen*, født i Sverrig.

Matr.-Nr. 4a m. fl. af Skovlunde. Hartkorn 6 Tdr. 6 Skpr. 2 Alb. Ejendomsskyld 32,000 Kr. Areal 46 Tdr. Ld., deraf Ager 45, Have og Gaardsplads 1. Agermarken drives i en fri Marksdrift med Brak, Vintersæd, Byg, Roer, Havre og 2aars Græs. Jordens Bonitet er lermuldet. Der holdes 8 Køer, 10 Stkr. Ungkvæg og Kalve af rød dansk Race og 3 Heste.

Vandværksgaard har hørt under Krongodset, men er nu ren Ejendom; den ligger yderst mod V. i Skovlunde By. Den nuv. Ejer købte den af Peder Andersen, som

havde faaet Ejendommen efter Faderen, Anders Petersen, i hvis Familie den havde været i mange Aar.

Hovedb., der ligger mod S., og den v. Længe staar i Bindingsværk med Straatage; de to andre Længer er grundmurede, ligeledes tækkede med Straa; desuden findes en Trælade med Paptag. Jorderne er jævne og strækker sig V. for Gaarden.

Bybjerggaard, Ballerup Sogn. Postforb. og St.: Skovlunde, hvortil c. 1 Km. Gaarden ligger c. 13½ Km. fra København. Ejer: *Ludvig Hansen*, som overtog Gaarden i 1883, er født i Ballerup 4. Decbr. 1853 og gift med *Nielsine Hansen*, født paa Ejendommen.

Matr.-Nr. 8a m. fl. af Skovlunde. Hartkorn 4 Tdr. 3 Skpr. 1 Fdkr. ½ Alb. Ejendomsskyld 29,000 Kr. (efter ny Vurdering 32,000 Kr.). Brandassurance for



Bybjerggaard.

Bygningerne 18,500 Kr. Areal 32 Tdr. Ld., deraf Ager 31½, Have og Gaardsplads ½. Agermarken drives i en 6 Marksdrift: Halvbrak, Vintersæd, Byg, Roer og Vikkehavre, Havre og 1½aars Græs. Jordens Bonitet er lermuldet. Der holdes 10 Køer, 6 Stkr. Ungkvæg og Kalve af rød dansk Race, 3 Heste og 2 Faar.

Bybjerggaard hørte i ældre Tid under Krongodset, men er nu ren Ejendom; den ligger i den ø. Side af Skovlunde By. Den nuv. Ejer købte den af Svigerfaderen, Hans Larsen, som havde faaet Gaarden efter sin Svigerfader.

Bygningerne er c. 60 Aar gamle og staar dels i Bindingsværk og dels i Grundmur med Straa- og Paptage. De jævne Jorder skraaner svagt mod Ø. og strækker sig S. for Gaarden.

Lillevangsgaard, Ballerup Sogn. Postforb. og St.: Skovlunde, hvortil c. 5 Minutters Gang. Gaarden ligger c. 13 Km. fra København. Ejer: *Anders R. Jørgensen*, som overtog Gaarden i 1904, er født paa Ejendommen 16. Juli 1877 og gift med *Eline Sørensen*, født i Skovlunde.

Matr.-Nr. 12a m. fl. af Skovlunde. Hartkorn 4 Tdr. 4 Skpr. 3 Fdkr. 1½ Alb. Ejendomsskyld 32,000 Kr. Areal 39 Tdr. Ld., deraf Ager 38½, Have og Gaardsplads ½ Agermarken drives i en 7 Marksdrift: Halvbrak, Vintersæd, Byg, Roer, Havre og 2aars Græs. Jordens Bonitet er lermuldet. Der holdes 10 Køer, 5 Stkr. Ungkvæg og Kalve af rød dansk Race og 3 Heste.

Lillevangsgaard hørte oprindeligt under Krongodset, men er nu ren Ejendom. Den nuv. Ejer fik Gaarden efter Faderen, Chr. Jørgensen, som havde overtaget den efter sin Fader, Jørgen Olsen.

Alle Bygningerne er grundmurede med Tegtag paa Hovedb. og Paptage paa Avlsb.; de er opførte efter Brand i 1910. Gaardspladsen er aaben mod S. De flade Jorder ligger N. for Gaarden.

Aalegaard, Ballerup Sogn. Postforb. og St.: Skovlunde, hvortil c. 5 Minutters Gang. Gaarden ligger c. 12 Km. fra København. Ejer: *Alfr. Chr. Andersen*,

som overtog Gaarden i 1906, er født paa Ejendommen 13. Jan. 1876 og gift med *Anna Hansen*, født i Skovlunde.

Matr.-Nr. 13a m. fl. af Skovlunde. Hartkorn 4 Tdr. 1 Skp. 2 Fdkr. 2¼ Alb. Ejendomsskyld 28,000 Kr. (efter ny Vurdering 36,000 Kr.). Brandassurance for Bygningerne 17,200 Kr. Areal 44 Tdr. Ld., deraf Ager 43, Have og Gaardsplads 1. Agermarken drives i en 8 Marksdrift: Brak, Vintersød, Byg, Roer, Byg, Havre og 2aars Græs. Jordens Bonitet er skovlersagtig. Der holdes 15 Køer, 4 Stkr. Ungkvæg og Kalve af rød dansk Race, 4 Heste, 1 Plag.

Aalegaard har i sin Tid hørt under Krongodset, men er nu ren Ejendom. Den ligger c. ½ Km. N. for Skovlunde By ved Amtsvejen. Den nuv. Ejer overtog Ejendommen efter Faderen, Niels Andersen, som ligeledes havde overtaget den efter sin Fader, Anders Larsen.

Bygningerne, der er opførte 1873—79 af Niels Andersen, er grundmurede og tækkede med Straa; Hovedb. ligger mod N.; mod Ø. ligger et Brændehus i Bindingsværk. Jorderne er jævne og strækker sig væsentligst mod V. langs med Landevejen.

Engagergaard, Maalev Sogn. Postforb. og St.: Maalev, hvortil c. 3 Km. Gaarden ligger c. 21 Km. fra København. Ejer: *C. Madsen Jensen*, som overtog Gaarden i 1907, er født paa Ejendommen 5. Maj 1875 og gift med *Kirstine Jørgensen*, født i Ballerup.

Matr.-Nr. 4a m. fl. af Sørup. Hartkorn 6 Tdr. 6 Skpr. 3 Fdkr. 2¼ Alb. Ejendomsskyld 30,000 Kr. (efter ny Vurdering 40,000 Kr.). Brandassurance for Bygningerne 21,000 Kr. Areal 65 Tdr. Ld., deraf Ager 50, Eng og Mose 14, Have og Gaardsplads 1. Agermarken drives i en 8 Marksdrift: Halvbrak og Helbrak,



Engagergaard.

Vintersød, Byg, Roer, Byg, Havre og 2aars Græs. Jordens Bonitet er Lermuld paa Lerunderlag. Der holdes 12 Køer, 7 Stkr. Ungkvæg og Kalve og 1 Tyr af rød dansk Race, 5 Heste, 3 Plage og Føl, 2 Faar.

Engagergaard ligger inde i Byen; den hørte i sin Tid under Edelgave, men er nu ren Ejendom. Den nuv. Ejer overtog Gaarden efter sin Fader, Chr. Jensen, som havde faaet den efter Onklen, Chr. Madsen; den har været i denne Families Besiddelse i over 100 Aar.

Bygningerne staar dels i Grundmur og dels i Bindingsværk og er alle tækkede med Straa undtagen Svinestalden, der bærer Paptag; denne og den ø. Længe er opførte af nuv. Ejer, Hovedb. af nuv. Ejers Fader, Resten er ældre. Jorderne er bølgeformede og strækker sig mod Ø.

Proprietær Stevens Gaard i Maalev, Maalev Sogn. Postforb. og St.: Maalev, hvortil c. 5 Minutters Gang. Gaarden ligger c. 19 Km. fra København. Ejer: Proprietær *Stevens*, som overtog Gaarden i 1915.

Matr.-Nr. 12a m. fl. af Maalev. Hartkorn 2 Tdr. 2 Skpr. 3 Fdkr. 2¼ Alb. Ejendomsskyld 36,000 Kr. Areal 22 Tdr. Ld., deraf Ager 20, Have og Gaards-

plads 2. Agermarken drives i fri Drift. Jordens Bonitet er lermuldet. Der holdes 2 Heste.

Gaarden ligger i Maalev By. Den nuv. Ejer købte den af Mejeriejer Chr. Ligaard. Alle Bygningerne staar i Grundmur med Skifertag paa Hovedb. og Straatage paa Avlsb. Jorderne ligger paa flere Steder NØ. og SØ. for Gaarden.

Paradisgaard, Kirke Værløse Sogn. Postforb. og St.: Maalev, hvortil c. 6 Km. Gaarden ligger c. 20 Km. fra København. Ejer: *Niels Madsen Olsen*, som overtog Gaarden i 1880, er født i Viksø 20. Novbr. 1852 og gift med *Meta Knudsen*, født i Viksø.

Matr.-Nr. 7a m. fl. af Kirke Værløse. Hartkorn 4 Tdr. 7 Skpr. 3 Fdkr. $\frac{1}{2}$ Alb. Ejendomsskyld 28,000 Kr. Brandassurance for Bygningerne 19,000 Kr. Areal 50 $\frac{1}{4}$ Td. Ld., deraf Ager 43 $\frac{1}{4}$, Græsningsjord 6, Have og Gaardsplads 1. Agermarken drives i en 8 Marksdrift: Havre, benyttet Brak, Vintersæd, Byg, Roer, Byg og 2aars Græs. Jordens Bonitet er lermuldet. Der holdes 14 Køer, 8 Stkr. Ungkvæg og Kalve og 1 Tyr af rød dansk Race og 4 Heste.

Paradisgaard har hørt under Krongodset, men er nu ren Ejendom; den ligger 2 Km. SV. for Kirke Værløse By. Den nuv. Ejer købte den af P. Svendsen, som havde overtaget Ejendommen efter Faderen, Svend Petersen.

Bygningerne staar hovedsagelig i Grundmur med Straatage. Mod NV. ligger en Svinestald i Bindingsværk med Straatag. Jorderne er tildels jævne og ligger samlede om Gaarden.

Dalgaard, Kirke Værløse Sogn. Postforb. og St.: Værløse, hvortil c. 1 $\frac{1}{2}$ Km. Gaarden ligger c. 18 Km. fra København. Ejer: *Joh. Andersen*, som overtog Gaarden i 1915, er født i Lundby 7. Marts 1889.

Matr.-Nr. 14a m. fl. af Kirke Værløse. Hartkorn 5 Tdr. 7 Skpr. 1 Fdkr. 1 $\frac{1}{2}$ Alb. Ejendomsskyld 32,000 Kr. (efter ny Vurdering 42,000 Kr.). Brandassurance for Bygningerne 24,000 Kr. Areal 53 Tdr. Ld., deraf Ager 50, Eng og Mose 2, Have og Gaardsplads 1. Agermarken drives i fri Drift. Jordens Bonitet er lermuldet. Gaarden drives som kvægløst Landbrug. Der holdes 4 Heste.

Dalgaard ligger c. 1 Km. Ø. for Kirke Værløse By ved Vejen til Værløse St. Den nuv. Ejer købte den af Peter Jensen, som havde faaet Ejendommen efter Faderen, Chr. Jensen.

Bygningerne staar i Grundmur med Straatage. De jævne Jorder gaar i N. og S.

Kirke Værløse Kro, Kirke Værløse Sogn. Postforb. og St.: Værløse, hvortil c. 3 Km. Gaarden ligger c. 19 Km. fra København. Ejer: Kroejer *Carl Berentsen*, som overtog Gaarden i 1915.

Matr.-Nr. 17a m. fl. af Kirke Værløse. Hartkorn 1 Td. 4 Skpr. 2 $\frac{1}{4}$ Alb. Ejendomsskyld 30,000 Kr. Areal 23 Tdr. Ld., deraf Ager 17, Eng og Mose 5, Have og Gaardsplads 1. Agermarken drives i en 7 Marksdrift: Halvbrak, Vintersæd, Roer, Byg, Havre og 2 $\frac{1}{2}$ aars Græs. Jordens Bonitet er ler- og sandmuldet. Der holdes 2 Køer og 3 Heste. Sidste Aar solgtes c. 10 Fedesvin.

Kirke Værløse Kro ligger i Kirke Værløse By og er Mensaljord. Den nuv. Ejer købte den af F. Digmann, som havde haft den i 15 Aar.

Bygningerne staar i Bindingsværk med Straatage undtagen den n. Længe, der er grundmuret med Tegtag. Jorderne er bakkede og ligger N., S. og Ø. for Gaarden.

Bellemosegaard, Kirke Værløse Sogn. Postforb. og St.: Maalev, hvortil c. 4 Km. Gaarden ligger c. 19 Km. fra København. Ejer: *Anders Nielsen*, som overtog Gaarden i 1909, er født i Egby 6. Maj 1882 og gift med *Marie Nielsen*, født i Skovlunde.

Matr.-Nr. 4a m. fl. af Bringe. Hartkorn 3 Tdr. 2 Skpr. 2 Fdkr. $\frac{1}{2}$ Alb. Ejendomsskyld 28,500 Kr. Brandassurance for Bygningerne 23,000 Kr. Areal 31 $\frac{1}{2}$ Td. Ld., deraf Ager 24 $\frac{3}{4}$, Eng 6, Have og Gaardsplads $\frac{3}{4}$. Agermarken drives i en 8 Marksdrift: Brak, Vintersæd, Byg, Roer, Havre, Byg og 2aars Græs. Jordens Bonitet er af blandet Beskaffenhed. Der holdes 8 Køer, 8 Stkr. Ungkvæg og Kalve og 1 Tyr af rød dansk Race, 2 Heste, 1 Plag og 2 Faar.

Bellemosegaard, der ligger yderst mod V. i Bringe By, har hørt under Krongodset, men er nu ren Ejendom. Den nuv. Ejer købte den af Jens Andersen, som havde faaet Ejendommen efter sin Svigerfader, Peder Larsen.

Bygningerne, der er opførte efter Brand i 1914, staar i Grundmur; Hovedb. ligger mod S. og er opført i Villastil med Frontespice, Veranda og bærer Cementstenstag; Avlsb. bærer Paptage. Gaardspladsen er aaben mod N. Jorderne er bølgeformede og gaar i S. Der benyttes transportabel Petroleumsmotor til Drift af de faste Maskiner. — Gaarden har sit Navn efter en Dam, der ligger paa dens Mark.

Søndergaard, Kirke Værløse Sogn. Postforb. og St.: Værløse, hvortil c. 10 Minutters Gang. Gaarden ligger c. 16½ Km. fra København. Ejer: *J. C. Hoffgaard*, som overtog Gaarden i 1913, er født i Nykøbing Sj. 26. April 1867 og gift med *Nina Hülsen*, født i Nakskov.

Matr.-Nr. 2a m. fl. af Lille Værløse. Hartkorn 5 Tdr. 7 Skpr. 2 Fdkr. 2¼ Alb. Ejendomsskyld 34,000 Kr. (efter ny Vurdering 44,000 Kr.). Brandassurance for Bygningerne 19,200 Kr. Areal 64 Tdr. Ld., deraf Ager 61, Skov 2, Have og Gaards-



Søndergaard.

plads 1. Agermarken drives i en 7 Marksdrift: benyttet Brak, Vintersæd, Roer, Byg, Havre og 2aars Græs. Jordens Bonitet er lermuldet. Der holdes 15 Køer, 9 Stkr. Ungkvæg og Kalve og 1 Tyr af rød dansk Race, 5 Heste og 2 Plage.

Søndergaard har i ældre Tid hørt under Krongodset, men er nu ren Ejendom; den ligger lige S. for Lille Værløse By. Den nuv. Ejer købte den af Enken efter Christoffer Hansen; han havde købt af Peder Olsen.

Bygningerne staar væsentligst i Grundmur med Straatage; den v. Længe er en Trælade med Paptag, og mod Ø. ligger en Svinestald i Bindingsværk. Jorderne er let bølgeformede, og Gaarden ligger i den ø. Side af Marken. Gaardens Beliggenhed er meget smuk N. for Hareskov og Søndersø; ved Søen har Gaarden sin Skovparcel.

Mosegaard, Kirke Værløse Sogn. Postforb. og St.: Værløse, hvortil c. 10 Minutters Gang. Gaarden ligger c. 15 Km. fra København. Ejer: *L. W. Petersen*, som overtog Gaarden i 1914, er født i Gladsaxe Sogn 17. Febr. 1863 og gift med *Ane Marie Petersen*, født i Kirke Værløse.

Matr.-Nr. 11a m. fl. af Lille Værløse. Hartkorn 3 Tdr. 6 Skpr. Ejendomsskyld 26,000 Kr. Brandassurance for Bygningerne 11,700 Kr. Areal 35 Tdr. Ld., deraf Ager 31, Mose 3, Have og Gaardsplads 1. Agermarken drives i en 8 Marksdrift: Havre, Brak, Vintersæd, Byg, Roer og Kartoffler, Havre og 2aars Græs. Jordens Bonitet er lermuldet. Der holdes c. 12 Køer, 8 Stkr. Ungkvæg og Kalve og 1 Tyr af rød dansk Race og 3 Heste.

Mosegaard høre i sin Tid under Krongodset, men er nu ren Ejendom; den

ligger i den nØ. Side af Lille Værløse By. Den nuv. Ejer købte den af Arvingerne efter P. Christensen, som havde faaet Ejendommen efter sin Fader, Chr. Rasmussen.



Mosegaard.

Bygningerne staar i Bindingsværk og Ler med Straatage; Hovedb. ligger mod N. Jorderne er jævne og ligger mod NØ. Gaarden har en meget køn Beliggenhed med den store smukke Nørreskov i NØ.

Ydungaard, Kirke Værløse Sogn. Postforb. og St.: Værløse. Gaarden ligger c. 18 Km. fra København. Ejer: Konsulent, Dr. phil. *V. Bagger*, som overtog Gaarden i 1907. Gaarden bestyres af Hr. *Sørensen*.

Matr.-Nr. 11e m. fl. af Lille Værløse. Hartkorn 3 Tdr. Ejendomsskyld 32,000 Kr. Areal 33 Tdr. Ld., deraf Ager 31¼, Eng og Mose 1, Skov ½, Bygninger og Gaardsplads ¼. Af Agermarken drives 6 Tdr. Ld. som Frugtplantage, 13 Tdr. Ld. ligeledes som Frugtplantage, der bliver drevet sammen med Resten i en fri Marksdrift. Jordens Bonitet er hovedsagelig Lermuld. Der holdes 2 Køer og 3 Heste. Sidste Aar solgtes 4 Fedesvin.

Ydungaard har hørt under Krongodset, men er nu ren Ejendom; den ligger 1 Km. V. for Lille Værløse By. Gaarden er samlet af nuv. Ejer, der købte 19 Tdr. Ld. af Anders Svendsen og Resten af P. Christensen.

Bygningerne er grundmurede og bærer Straatage undtagen en lille Træladelænge med Paptag. S. for den egentlige Gaard ligger Ejerens Sommerbolig, en grundmuret Villa med Straatag. Jorderne er jævne og skraaner mod S. med Gaarden tildels midt i Marken.

Sømme Herred.

Tjørnegaard, Roskilde Landdistrikt. Postforb. og St.: Roskilde, hvortil c. 2½ Km. Tlf. 36 over Roskilde Central. Ejer: Fabrikant *Carl Berthel Frederiksen*, som overtog Gaarden 15. Septbr. 1900, er født i Roskilde 19. Febr. 1856 og gift med *Henriette Emilie Bencke*, født i Roskilde 19. Novbr. 1859. Gaarden drives ved Bestyrer.

Matr.-Nr. 2 m. fl. af Eng og Flengmarken. Hartkorn 4 Tdr. 1 Fdkr. ¼ Alb. Ejendomsskyld 43,000 Kr. Brandassurance for Bygningerne c. 23,000 Kr. Areal 34½ Td. Ld., deraf Ager 33½, Have og Gaardsplads 1. Størstedelen af Agermarken drives med Hvede, Roer, Havre og Byg; 2 Tdr. Ld. dyrkes med Lucerne, og 9½ Td. Ld. er udlagt til Byggegrunde. Jordens Bonitet er dyb Muld paa hovedsagelig Lerunderlag. Der holdes 20 Køer, 15 Stkr. Ungkvæg af blandet Race, 4 Heste og 2 Plage. Sidste Aar solgtes c. 300 Fedesvin.

Tjørnegaard er opstaaet ved at Gartner Frants Vilhelm Wendt 1882 købte 9½ Td. Ld. af Københavns Universitets Jorder og byggede et Hus; senere opførte han Hovedb. og Staldlænge og overdrog 1889 Ejendommen til Sønnen, Johan Chr. Wilhelm Wendt, af hvem nuv. Ejer har købt.

Gaarden ligger umiddelbart N. for Holbæk-Roskilde Landevej. Bygningerne staar i Grundmur med Paptage. En Vindmotor driver Gaardens Mølleværk. Jorderne er let bølgeformede og ligger samlede NV. om Gaarden. Der indkøbes aarligt for 22,000 Kr. Halm, Hø, Foderstoffer og Bærme.

Hedegaarden, St. Jørgensbjerg Sogn. Postforb. og St.: Roskilde, hvortil c. 1 Km. Tlf. 436 over Roskilde Central. Ejer: *Waldemar Emil Wieck*, som overtog Gaarden 1. Maj 1900, er født paa Kornerup St. Møllegaard 29. Jan. 1852 og gift med *Jenny Thora Lodberg*, født i København 28. Jan. 1856.

Matr.-Nr. 1a m. fl. af Hedegaardene. Hartkorn 3 Tdr. 3 Fdkr. ¼ Alb. Ejendomsskyld 28,000 Kr. Brandassurance for Bygningerne 30,000 Kr. og for Dansk Haarvaskeris Bygninger 12,000 Kr. Areal 23 Tdr. Ld., deraf Ager 20½, Mose ½, Grusgrav 1, Have og Gaardsplads 1. Agermarken drives i en 6 Marksdrift: Havre, Rug, Roer, Blandsæd, Havre og Kløver; ½ Td. Ld. dyrkes med Lucerne. Jordens Bonitet er dyb Muld paa Lerunderlag. Der holdes 1 Ko og 3 Heste.



Hedegaarden.

Hedegaarden havde oprindeligt et Tilliggende af 80 Tdr. Ld. og var Fæste under Staden København (Bidstrupgaards Gods). 1768 gik Gaarden over til Arvefæste, der dog kun sikrede Arveretten; den ejedes gennem en lang Aarrække af en Slægt Madsen, som 1864 købte den til ren Arvefæste; Arvefæsteafgiften var 4 Tdr. Byg pr. Td. Hartkorn. I 1870erne brændte Bygningerne, og daværende Ejer delte Gaarden mellem sine 2 Sønner, af hvilke den ene 1880 solgte denne Gaard til Anders Hansen, af hvem nuv. Ejer købte.

Andelsslakteriernes Fælleskontor grundlagde 1906 et Haarvaskeri paa ½ Td. Ld. af Gaardens Grund, og dette købtes 1910 af nuv. Ejer, som fremdeles driver det med Raaprodukter fra Landets Andelsslakterier.

Gaarden ligger hyggeligt umiddelbart N. for Roskilde-København Landevej. Bygningerne, der er opførte efter Brand ved Lynnedslag i 1870, staar alle i Grundmur; Hovedb. er tækket med Pap. — Jorderne, der er jævne og gennemskæres af Jernbanelinien, ligger samlede N. om Gaarden.

Ladegaardsmøllen, St. Jørgensbjerg Sogn. Postforb. og St.: Roskilde, hvortil c. 2 Km. Tlf. 528 over Roskilde Central. Ejer: *Carl Julius Andersen*, som overtog Gaarden 1. Juli 1909, er født paa Saltø Mølle i Øster Flakkebjerg Herred 4. Septbr. 1846 og gift med *Jacobine Sophie Hincheli*, født paa Selsø i Horns Herred 20. Juli 1858. Sønnen, *Chr. Hincheli Andersen*, født paa Menstrup Mølle 28. Maj 1891, er Medhjælper paa Gaarden.

Matr.-Nr. 23a m. fl. af Klostermarken m. v. Hartkorn 2 Tdr. 6 Skpr. 2½ Alb. Ejendomsskyld 44,000 Kr. Brandassurance for Bygningerne c. 24,500 Kr. Areal 35 Tdr. Ld., deraf Ager 32½, Møllesø ½, Have og Gaardsplads 2. Af Agermarken

drives 30 Tdr. Ld. i en 5 Marksdrift: Halvbrak efter Græs, Hvede, Byg, Roer og Havre; Resten henligger med Lucerne. Jordens Bonitet er dyb Muld paa Lerunderlag. Der holdes 7 Køer, 3 Stkr. Ungkvæg og Kalve og 1 Tyr af rød dansk Race, 4 Heste og 2 Plage. Sidste Aar solgtes c. 20 Fedesvin og c. 100 Maanedsgriise.

Ladegaardsmøllen er af meget gammel Oprindelse (ved de gamle Bygninger stod 4 Søjler med de oldenborgske Kongers Navnetræk op til Christian den 4). Gaarden hørte under Bidstrupgaard Gods, som i Følge Skøde af 12. Novbr. 1661 blev skænket



Ladegaardsmøllen.

til Staden København. 1768 blev Arvefæste indført, og omkring 1862 blev Ejendommen solgt til ren Arvefæste. Fæsterækken gaar tilbage til en Slægt Mellerup, der i mange Generationer ejede Møllen, og hvoraf den sidste 1889 solgte til Jørgen Nielsen; denne solgte 1904 til Rasmussen, af hvem nuv. Ejer købte.

Ejendommen ligger meget smukt paa sin gamle Plads ved Himmelev Sogneskole. De anselige Bygninger, der er opførte efter Brand i 1907, staar dels i Grundmur og dels i Beton med Tage af Cementsten og Pap. Møllen drives ved Hjelpekraft af Vindmotor. De faste Maskiner drives af Vandmøllen.

Kildekalkslejet N. for Møllen afgiver aarligt et Salg af c. 100 Jernbane-Vognladninger foruden Salg til Egnen.

Gedevadhus, St. Jørgensbjerg Sogn. Postforb. og St.: Roskilde, hvortil c. 4½ Km. Ejer: Sognefoged *Carl Andersen*, som overtog Gaarden 1. April 1910, er



Gedevadhus.

født paa Lindegaard i Asminderup Sogn 3. Jan. 1875 og gift med *Magda Marie Nielsen*, født paa St. Jørgensbjerg 28. Novbr. 1883.

Matr.-Nr. 20 m. fl. af St. Jørgensbjerg. Hartkorn 6 Tdr. 4 Skpr. 2 Fdkr. 1½ Alb. Ejendomsskyld 40,000 Kr. Brandassurance for Bygningerne 11,000 Kr. Areal

57 Tdr. Ld., deraf Ager 48½, Eng 7, Veje ½, Have og Gaardsplads 1. Størstedelen af Agermarken drives i en 8 Marksdrift: Helbrak, Hvede, Roer, Byg, Foderroer (1 Td. Ld. Kartoffler), Havre og 2aars Græs; 2 Tdr. Ld. dyrkes med Lucerne. Jordens Bonitet er hovedsagelig Lermuld paa Lerunderlag, dog stærk Lerjord over Bakkerne. Der holdes 14 Køer, 16 Stkr. Ungkvæg og Kalve og 2 Tyre af rød dansk Race, 4 Heste, 3 Plage og Føl samt c. 10 Grisesøer.

Gedevadhus er samlet af 2 Gaarde. Begge Ejendomme hørte oprindeligt under Bidstrupgaard Gods. 1768 gik Gaarden over til Arvefæste, som dog kun sikrede Arveretten. Engen hørte til Duebrødre Kloster, hvorfra den blev købt af nuv. Ejer 1914 med Arvefæste af 100 Kr. aarlig.

Som ældst kendt Fæster nævnes Lars Larsen, der købte Gaarden til ren Arvefæste; han solgte 1859 til Jacob Hansen, som 1875 solgte til Jens Andersen, den nuv. Ejers Fader.

Gaarden har eget Vandværk, der drives ved Vindmotor. Agermarken er stærkt bølgeformet og ligger samlet om Gaarden. Engen ligger ved Markens ø. Skel ved et Aaløb; den er indhegnet.

Kamstrup Teglværk, Vor Frue Sogn. Postforb. og St.: Roskilde, hvortil c. 5 Km. Tlf. 374 over Roskilde Central. Ejer: *Jens Stentorp*, som overtog Gaarden i April 1903, er født paa Uggeløse Mark 22. April 1861 og gift med *Christiane Nielsen*, født paa Bromme Mark i Sorø Amt 29. Maj 1860. Gaarden bestyres af Sønnen, *Svend Ove Edvind Stentorp*, født i Gentofte Sogn 23. Febr. 1895.

Matr.-Nr. 9b m. fl. af Kamstrup og Darup. Hartkorn c. 6 Tdr. Ejendomsskyld 120,000 Kr. Areal 60½ Td. Ld., deraf Ager 42½, Eng 10, Lergrave m. m. 5, Have, Teglværksplads og Gaardsplads 3. Agermarken drives i en 7 Marksdrift: Havre, Helbrak, Vintersæd, Roer, Byg og 2aars Græs. Jordens Bonitet er dels Lermuld



Kamstrup Teglværk.

paa Rødlersunderlag og dels lavtliggende Lermuld paa Hvid- og Blaalersunderlag. Der holdes 8 Køer, 6 Stkr. Ungkvæg og Kalve og 1 Tyr af rød dansk Race, 10 Heste og 4 Plage. Sidste Aar solgtes c. 10 Fedesvin.

Kamstrup Teglværk var oprindeligt et gammelt Pottemageri, men var dog gaaet over til Teglværk med Højovn, da nuv. Ejer købte det af Lars Larsen. Der hørte dengang kun 13 Tdr. Ld. Eng og Mose til Ejendommen. Lars Larsen, der var Formand for Værket, købte det af Murermester Schumacher, som havde købt Pottemageriet af Pottemager Brak; denne havde købt Grunden fra Almindegaard i Darup.

Teglværket ligger c. ½ Km. SV. for Kamstrup By. Ø. for Teglværket ligger 2 grundmurede Avlsb. i Vinkel med Hovedb., der er tækket med Tegl; Avlsb. bærer Straatage. En grundmuret Villa med Tegltag ligger c. 300 M. N. for Teglværket; den er omgivet af en stor, trærig Have. Engen ligger umiddelbart N. og V. om Gaarden.

Sandhøj, Vor Frue Sogn. Postforb. og St.: Roskilde, hvortil c. 4 Km. Tlf. 639 over Roskilde Central. Ejer: *Johannes Jensen*, som overtog Gaarden 1. Juni 1904, er født paa Mettesminde, Klovborg Mark, Aarhus Amt, 22. Febr. 1862 og gift med *Karen Eline Larsen*, født paa Vingaards Mølle paa Møen 8. Novbr. 1869. Sønnen, *Jens Axel Jensen*, født paa Kamstrup Mejeri 23. Oktr. 1895, er Medhjælper paa Gaarden.

Matr.-Nr. 8 m. fl. af Kamstrup. Hartkorn 5 Tdr. 5 Skpr. 2 Alb. Ejendomsskyld 28,000 Kr. Brandassurance for Bygningerne c. 18,000 Kr. Areal 46 Tdr Ld., deraf Ager 44, Veje m. m. 1, Have og Gaardsplads 1. Agermarken drives i en 8 Marksdrift: $\frac{1}{3}$ Håvre $\frac{2}{3}$ Helbrak, $\frac{1}{3}$ Foderroer $\frac{2}{3}$ Hvede eller Rug, Byg, Roer, Byg, Håvre og 2aars Græs. Jordens Bonitet er dels dyb, mild Muld paa Lerunderlag og dels mild Muld paa Grusunderlag. Der holdes 30 Køer og 6 Heste.



Sandhøj.

Sandhøj var oprindelig Fæste under Roskilde adelige Jomfrukloster. Niels Jensen havde Fæstet c. 1816, og hans Datter blev c. 1856 gift med Lars Nielsen, som formentlig har købt Gaarden til Arvefæste; han solgte 1896 til Hans Christensen, der 1898 solgte til Johannes Frederiksen, af hvem nuv. Ejer har købt.

Gaarden ligger hyggeligt paa sin gamle Plads nordligst i Kamstrup By. Hovedb. er opført i Bindingsværk; Avlsb. staar dels i Bindingsværk og dels i Beton, og en Vognport er opført i Træ. Jorderne er jævne og ligger samlede NV. om Gaarden med jævnt Fald mod S. — Gaardens Navn stammer fra en Høj paa Marken.

Byhøjgaard, Vør Frue Sogn. Postforb. og St.: Roskilde, hvortil c. 4 Km. Ejer: *Jens Julius Riis*, som overtog Gaarden 1. Oktbr. 1905, er født paa Bakkegaard i Nyker Sogn paa Bornholm 8. Juli 1879 og gift med *Maren Hansen*, født paa Ejendommen 19. Juni 1884.



Byhøjgaard.

Matr.-Nr. 9a af Kamstrup. Hartkorn 6 Tdr. 2 Skpr. 1 Fdkr. $1\frac{1}{2}$ Alb. Ejendomsskyld 30,000 Kr. (efter ny Vurdering 46,000 Kr.). Brandassurance for Bygningerne 26,200 Kr. Areal 43 Tdr. Ld., deraf Ager 41, Veje m. m. $\frac{1}{2}$, Have og Gaardsplads $1\frac{1}{2}$. Agermarken drives i en 7 Marksdrift: Halvbrak, Rug, Byg, Foderroer, Håvre og 2aars Græs. Jordens Bonitet er Lermuld paa Lerunderlag, dog

stærk Lerjord over Bakkerne. Der holdes 12 Køer, 10 Stk. Ungkvæg og Kalve og 2 Tyre af rød dansk Race, 4 Heste og 2 Plage. Sidste Aar solgtes c. 30 Fedesvin.

Byhøjgaard er muligvis solgt direkte fra Kronen ved det københavnske Rytterdistrikts Ophævelse, hvilket er en Undtagelse for de sjællandske Gaarde. I Begyndelsen af det 19. Aarh. ejedes Gaarden af Lars Hansen, hvis Datter 1854 blev gift med Peder Hansen; efter hans Død gik Ejendommen til Auktion og blev 1875 solgt til Niels Larsen, som 1880 solgte til Peder Hansen, hvis Datter blev gift med nuv. Ejer.

Gaarden laa oprindeligt lidt vestligere og blev 1861 opført paa sin nuv. Plads i Byen, hvor den ligger højt. Hovedb. staar i Grundmur, Avlsb. dels i Grundmur og dels i Bindingsværk, og de er alle hvidkalkede. — Terrænet over Markerne, der ligger samlede Ø. for Gaarden, er let bølgeformet med Fald fra Midten.

Elmegaard, Vor Frue Sogn. Postforb. og St.: Roskilde, hvortil c. 7 Km. Tlf. 20 over Vor Frue Central. Ejer: *Lars Chr. Pedersen* er født paa Askelygaard i Tjæreby. Gaarden er bortforpagtet til *Svend Ludvig Chr. Degn*, født paa Esbønderup Apotek 16. Marts 1882 og gift med *Karen Margrethe Herdahl*, født i Kongens Lyngby 30. Decbr. 1882.

Matr.-Nr. 2a m. fl. af Tjæreby. Hartkorn 6 Tdr. 7 Skpr. 2 Fdkr. 2¼ Alb. Ejendomsskyld 31,000 Kr. Brandassurance for Bygningerne 14,000 Kr. Areal 55 Tdr. Ld., deraf Ager 52½, Veje m. m. 1, Have og Gaardsplads 1½. Agermarken drives i en 7 Marksdrift: Byg, Helbrak, Hvede, Roer, Byg, Havre og Kløver. Jordens Bonitet er dyb Lermuld paa Lerunderlag. Der holdes 12 Køer, 17 Stkr. Ungkvæg og Kalve og 1 Tyr af rød dansk Race, 4 Heste, 3 Plage. Sidste Aar solgtes c. 30 Fedesvin.

Elmegaard var oprindeligt Fæste under det Staden København tilhørende Bidstrupgaard Gods, men gik allerede 1768 over til delvis Arvefæste. — Sivert Jensen, der fik Gaarden ved sit Ægteskab med forrige Ejers Enke, efterfulgtes af sin Svigersøn, Niels Christensen; ved dennes Død 1901 overtog Enken Ejendommen, som hun senere solgte til nuv. Ejer.

Gaarden blev ved Udskiftningen 1794—1804 udflyttet fra Tjæreby By til sin nuv. Plads c. 1½ Km. NØ. for Byen. De gamle, men velbevarede Bygninger staar i Bindingsværk; S. for den egentlige Gaardplan ligger en grundmuret Svinestald. — Jorderne, der ligger samlede om Gaarden, er væsentlig jævne med jævnt Fald i V.

Højgaard, Vor Frue Sogn. Postforb. og St.: Roskilde, hvortil c. 7 Km. Tlf. 19 over Vor Frue Central. Ejer: *Alfred Hannes Laurentius Holm*, som overtog Gaarden 1. Jan. 1915, er født paa Kærbygaard i Knudsker Sogn paa Bornholm



Højgaard.

27. April 1871 og gift med *Jacobine Marie Hansen*, født i Tvedhusene i Randers Amt 7. Aug. 1876.

Matr.-Nr. 7a af Tjæreby. Hartkorn 5 Tdr. 7 Skpr. 3 Fdkr. ¼ Alb. Ejendomsskyld 32,000 Kr. (efter ny Vurdering 45,000 Kr.). Brandassurance for Bygningerne 20,300 Kr. Areal 66 Tdr. Ld., deraf Ager 64, Veje m. m. ½, Have og

Gaardsplads 1½. Størstedelen af Agermarken drives i en 8 Marksdrift: Havre, Helbrak, Hvede eller Rug, Byg, Roer, Byg og 2aars Græs; ¾ Td. Ld. dyrkes med Lucerne, og 5½ Td. Ld. er bortforpagtet. Jordens Bonitet er Lermuld paa Lerunderlag, dog stærk Lerjord over Bakkerne. Der holdes 18 Køer, 10 Stkr. Ungkvæg og Kalve og 2 Tyre af rød dansk Race, 5 Heste, 5 Plage og Føl, 1 Faar. Sidste Aar solgtes c. 90 Fedesvin og c. 40 Maanedsgrise.

Højgaard var oprindelig Fæste under det under Staden København hørende Bidstrupgaard Gods, hvis Fæstegaarde 1768 gik over til Arvefæste, der dog kun sikrede Arveretten, hvorimod enkelte Fæsteforpligtelser bibeholdtes. I 1840erne fik Lars Andersen Fæstet ved Giftermaal med tidligere Fæsters Datter. Lars Andersen købte Ejendommen til ren Arvefæste i 1860erne for c. 6,000 Rbd. og Afgift af 23 Tdr. Byg; han efterfulgtes af Svigersønnen, Andreas Christensen; denne solgte 1907 til Villiam August Holm, som 1912 bortforpagtede Ejendommen til sin Broder, den nuv. Ejer, der 1915 købte den.

Gaarden laa inde i Tjæreby By indtil Udskiftningen 1794—1804, da den blev udlyttet c. 1½ Km. SØ. for Byen. Bygningerne staar for Størstedelen i Bindingsværk. Jorderne er bølgeformede og ligger samlede om Gaarden med Fald i S. og N. Gaarden ligger, som Navnet antyder, højt i Terrænet, og der er derfra en vid Udsigt.

Lynggaard, Vor Frue Sogn. Postforb. og St.: Roskilde, hvortil c. 5½ Km. Tlf. 204 over Roskilde Central. Ejerinde: Enkefru *Margrethe Pedersen*, f. *Hansen*, som overtog Gaarden 4. Septbr. 1915, er født i Kamstrup 2. Septbr. 1863 og var gift med *Ole Christoffer Pedersen*, født i Holte 28. Juli 1840, død 4. Septbr. 1915. Gaarden bestyres af Sønnen, *Niels Marius Pedersen*, født paa Ejendommen 2. April 1894.

Matr.-Nr. 8a m. fl. af Tjæreby. Hartkorn 6 Tdr. 6 Skpr. 3 Fdkr. 2¼ Alb. Ejendomsskyld 30,000 Kr. Brandassurance for Bygningerne c. 15,000 Kr. Areal 70 Tdr. Ld., deraf Ager 68, Have og Gaardsplads 2. Af Agermarken drives



Lynggaard.

38 Tdr. Ld. i en 8 Marksdrift: Helbrak, Rug, Roer, Byg, Havre og 3aars Græs; Resten (30 Tdr. Ld.) er frasolgt til Nabogaarden Hanehøj. Jordens Bonitet er sandblandet Muld paa Sandunderlag over Ler. Der holdes 16 Køer, 6 Stkr. Ungkvæg og Kalve og 1 Tyr af rød dansk Race, 3 Heste og 2 Plage. Sidste Aar solgtes c. 20 Fedesvin.

Lynggaard, der i sin Tid hørte under Bidstrupgaard Gods, gik i 1768 over til Arvefæste, der dog kun sikrede Arveretten. I Begyndelsen af det 19. Aarh. var Fæstet overdraget til Ole Pedersen, som 1852 afstod det til Fordel for sin Søn, Lars Olsen; ved dennes Død overtoges Ejendommen af Enken, der senere giftede sig med Peder Pedersen; han købte samtidig, 1863, Gaarden til ren Arvefæste for 3,767 Rbd. og aarlig Afgift af 26 Tdr. Byg; han solgte 1871 til nuv. Ejerindes afdøde Mand, Ole Christoffer Pedersen; denne var Veteran fra 1864 og blev paa Ledreborg dekoreret med Dannebrogsmændenes Hæderstegn af Kong Frederik den 8.

Gaarden ligger paa sin gamle Plads som den østligste Gaard i den samlede Tjæreby By. Hovedb. staar i Grundmur, Avlsb. i Bindingsværk, og alle er de tækkede med Rør og Straa. Gaarden har sit Navn efter det nu opdyrkede Hedeparti; dens Jorder er jævne.

Falkenhøj, Vor Frue Sogn. Postforb. og St.: Roskilde, hvortil c. 5 Km. Tlf. 12 over Vor Frue Central. Ejer: *Jens Chr. Olsen Sivertsen*, som overtog Gåarden 10. Marts 1904, er født paa Ejendommen 25. April 1874 og gift med *Kirsten Marie Sophie Andersen*, født paa Grangaard i Voldborg Herred 4. Decbr. 1877.

Matr.-Nr. 12a m. fl. af Tjæreby. Hartkorn 8 Tdr. 1 Skp. Ejendomsskyld 68,000 Kr. Brandassurance for Bygningerne c. 35,300 Kr. Areal 74½ Td. Ld., deraf Ager 72½, Have og Gaardsplads 2. Af Agermarken drives 55 Tdr. Ld. i en 8 Marksdrift: Havre, Helbrak, Hvede, Byg, Roer, Byg og 2aars Græs; Resten hovedsagelig i en 4 Marksdrift: Halvbrak, Hvede, Byg, Havre og Græs; 5 Tdr. Ld. henligger i vedvarende Græs, og 2¼ Td. Ld. ligger med Lucerne. Jordens



Falkenhøj.

Bonitet er for Størstedelen dyb, mild Muld paa Lerunderlag; 15 Tdr. Ld. er moseagtig Muld paa Blaalersunderlag. Der holdes 22 Køer, 20 Stkr. Ungkvæg og Kalve og 3 Tyre af rød dansk Race, 5 Heste, 4 Plage og Føl. Sidste Aar solgtes c. 45 Fedesvin og c. 50 Maanedsgriise.

Falkenhøj gik 1768 over til Arvefæste, der dog kun sikrede Arveretten, efter tidligere at have hørt under Bidstrupgaard Gods, der tilhørte Staden København. Som ældst kendt Fæster nævnes Ole Hansen c. 1774; hans Søn, Dines Olsen, fik c. 1814 Gaarden overdraget af Moderen og fratraadte 1824 Fæstet til Fordel for Niels Pedersen, hvis Datter 1861 blev gift med Ole Sivertsen, den nuv. Ejers Fader, som 1863 købte Ejendommen til ren Arvefæste for en Afgift af 4 Tdr. Byg pr. Td. Hartkorn foruden Købesummen.

Gaarden ligger paa sin gamle Plads nordvestlig i Tjæreby By. Bygningerne staar i Grundmur; Hovedb. bærer Skifertag og Avlsb. Rørtage. Gaarden har eget Vandværk, der drives ved Vindmotor, som tillige driver de faste Maskiner (undtagen Tærskemaskine). — De jævne Jorder ligger V. for Gaarden.

H. J. Jørgensens Gaard i Tjæreby, Vor Frue Sogn. Postforb. og St.: Roskilde, hvortil c. 5 Km. Tlf. 21 over Vor Frue Central. Ejer: *Hans Jacob Jørgensen*, som overtog Gaarden 1. Maj 1916, er født i Skalstrup 1. Febr. 1884.

Matr.-Nr. 11 m. fl. af Tjæreby. Hartkorn 6 Tdr. 1 Skp. 1 Fdkr. 1 Alb. Ejendomsskyld 32,000 Kr. (efter ny Vurdering 46,000 Kr.). Brandassurance for Bygningerne 14,600 Kr. Areal 54½ Td. Ld., deraf Ager 53½, Have og Gaardsplads 1.

Agermarken drives hovedsagelig i en 7 Marksdrift: Havre, Helbrak, Hvede, Roer, Byg og 2aars Græs; 1 Td. Ld. dyrkes med Lucerne. Jordens Bonitet er god, dyb Muld paa Lerunderlag. Der holdes 18 Køer, 12 Stkr. Ungkvæg og Kalve og 2 Tyre af rød dansk Race, 4 Heste og 2 Plage. Sidste Aar solgtes c. 60 Fedesvin.

Gaarden hørte oprindeligt under Bidstrupgaard Gods, men gik 1768 over til Arvefæste, hvorved dog kun Arveretten sikredes. Som Fæster nævnes c. 1845 Niels Olsen, som ved sin Død efterfulgtes af sin 12aarige Søn, Peder Nielsen, med Moderen som Formyndere. Peder Nielsen købte 1864 Ejendommen til ren Arvefæste mod en aarlig Afgift af 24 Tdr. Korn og c. 6,000 Rbd. i Købesum; han overdrog den 1916 til en Slægtning, den nuv. Ejer.

Gaarden ligger paa sin gamle Plads sydligst i Tjæreby By. Bygningerne er opførte c. 1850 og staar alle i Bindingsværk med Straatage.

Askelygaard, Vor Frue Sogn. Postforb. og St.: Roskilde, hvortil c. 7 Km. Tlf. 22 over Vor Frue Central. Ejere: Brødrene *Alfred Hannes Laurentius* og *Villiam August Holm*, som overtog Gaarden 1. Septbr. 1916, er født paa Kjærbygaard i Knudsker Sogn paa Bornholm. *V. A. Holm* er født 1. Aug. 1873 og gift med *Hanne Jensine Larsen*, født paa Bakkegaard i Vendsyssel 3. Juli 1876.

Matr.-Nr. 6a m. fl. af Tjæreby. Hartkorn 6 Tdr. 4 Skpr. Ejendomsskyld 40,000 Kr. Brandassurance for Bygningerne c. 20,000 Kr. Areal 64¼ Td. Ld., deraf Ager 57¼, Eng 5, Veje m. m. ½, Have og Gaardsplads 1½. Agermarken drives i en 8 Marksdrift: Havre, benyttet Brak, Vintersæd, Byg, Roer, Byg og



Askelygaard.

2aars Græs. Jordens Bonitet er væsentlig Lermuld og mildere Muld paa Lerunderlag. Der holdes 20 Køer, 16 Stkr. Ungkvæg og Kalve og 2 Tyre af rød dansk Race, 4 Heste og 2 Plage. Sidste Aar solgtes 12 Fedesvin.

Askelygaard hørte i sin Tid under det Staden København tilhørende Bidstrupgaard Gods, hvis Fæstegaarde 1768 gik over til Arvefæste, der dog kun sikrede Arveretten, medens enkelte Fæsteforpligtelser bibeholdtes. Som Ejer nævnes Søren Pedersen, der døde 1895, og hans Enke solgte 1907 til Jens Christensen; denne solgte atter 1911 til Lars Chr. Jacobsen, af hvem nuv. Ejer købte.

Gaarden er formentlig ved Udskiftningen c. 1794—1804 udflyttet fra Tjæreby By til sin nuv. Plads c. 1½ Km. SØ. for Byen. Hovedb. staar i Grundmur, tækket med Cementsten; Avlsb. staar i Bindingsværk med Straatage. Gaarden har eget Vandværk, der drives ved Vindmotor. — Jorderne er jævne og ligger samlede om Gaarden med jævnt Fald i V. mod Engen.

Maglehøj, Himmelev Sogn. Postforb. og St.: Roskilde, hvortil c. 6½ Km. Ejere: *Jens Andersen*, som overtog Gaarden 4. Oktbr. 1895, er født paa Ejendommen 14. April 1858 og gift med *Karen Pedersen*, født paa Kallemose 25. Juli 1864.

Matr.-Nr. 12a m. fl. af Himmelev. Hartkorn 5 Tdr. 6 Skpr. 3 Fdkr. ¼ Alb. Ejendomsskyld 28,000 Kr. (efter ny Vurdering 32,000 Kr.). Brandassurance for

Bygningerne c. 16,000 Kr. Areal 50½ Td. Ld., deraf Ager 47½, Veje m. m. 1½; Have og Gaardsplads 1½. Af Agermarken drives 36 Tdr. Ld. i en 7 Marksdrift: Helbrak, Rug eller Hvede, Byg, Havre, Blandsæd og 2aars Græs; Resten væsentlig i en 5 Marksdrift: Blandsæd, Roer, Byg eller Havre og 2aars Græs. Jordens Bonitet er dyb Lermuld paa Lerunderlag. Der holdes 12 Køer, 8 Stkr. Ungkvæg og Kalve og 1 Tyr af rød dansk Race, 4 Heste og 2 Plage. Sidste Aar solgtes c. 25 Fedesvin.



Maglehøj.

Maglehøj var 1799 bortfæstet til Hans Frandsen, som 1822 afstod Fæstet til Niels Hansen, der 1856 efterfulgtes af Sønnen, Anders Nielsen; denne købte Ejendommen til ren Arvefæste fra Bidstrupgaard Gods. Købesummen var 6,876 Rbd., hvoraf 3,000 Rbd. forandredes til en Afgift af 30 Tdr. Byg. A. Nielsen døde 1895, hvorefter Sønnen, den nuv. Ejer, overtog Ejendommen.

Gaarden blev i 1799 udflyttet fra Himmelev By til sin nuv. Plads c. 1½ Km. NØ. for Byen. Hovedb. samt den s. og ø. Længe staa endnu fra denne Tid, dog betydelig restaurerede; den v. Længe er opført i Grundmur 1908; SV. for den egentlige Gaardplan ligger en Svinestald i Bindingsværk. Alle Bygningerne er hvidkalkede og tækkede med Straa. — Agermarken, der ligger samlet om Gaarden, er overvejende jævn med Stigning mod V.

Kallemose, Himmelev Sogn. Postforb. og St.: Roskilde, hvortil c. 6 Km. Ejer: *Ole Andersen Israelsen*, som overtog Gaarden 20. Juli 1900, er født paa



Kallemose.

Lønbjerg i Vindinge 22. Aug. 1859 og gift med *Ane Pedersen*, født paa Ejendommen 29. Septbr. 1866.

Matr.-Nr. 13a m. fl. af Himmelev. Hartkorn 6 Tdr. 7 Skpr. 2 Fdkr. $1\frac{1}{2}$ Alb. Ejendomsskyld 34,000 Kr. Brandassurance for Bygningerne c. 17,315 Kr. Areal 65 Tdr. Ld., deraf Ager 60, Mose 3, Veje $\frac{1}{2}$, Have og Gaardsplads $1\frac{1}{2}$. Af Agermarken drives 46 Tdr. Ld. i en 7 Marksdrift: Helbrak, Vintersæd, Byg, Roer, Havre og 2aars Græs; Resten i en 6 Marksdrift: Halvbrak, Hvede, Roer, Byg og 2aars Græs. Jordens Bonitet er for Størstedelen Lermuld paa Lerunderlag; 10 Tdr. Ld. er moseagtig Muld paa Blaalersunderlag. Der holdes 18 Køer, 10 Stkr. Ungkvæg og Kalve og 2 Tyre af rød dansk Race, 5 Heste, 4 Plage og Føl, 2 Faar. Sidste Aar solgtes c. 50 Fedesvin og c. 40 Maanedsgriise.

Kalle mose, der oprindeligt hørte under det Staden København tilhørende Bidstrupgaard Gods, gik 1768 over til Arvefæste, hvilket dog kun sikrede Arveretten, medens enkelte Fæsteforpligtelser bibeholdtes. Gaarden har været i samme Slægts Besiddelse gennem mange Generationer. Under Udskiftningen var Jens Pedersen Fæster, og han udflyttede Gaarden fra Himmelev By; 1831 afstod han Fæstet til Fordel for sin Søn, Peder Jensen, som 1864 efterfulgtes af sin Søn, Jens Pedersen; denne købte 1875 Ejendommen til ren Arvefæste for en Afgift af 4 Tdr. Byg pr. Td. Hartkorn og en Købesum paa 12,000 Kr.; hans Datter blev 1900 gift med nuv. Ejer.

Gaarden ligger nu c. 2 Km. Ø. for Byen. Bygningerne staar dels i Bindingsværk og dels i Grundmur undtagen den v. Længe, Staldlængen, der er af støbt Beton. Alle Bygningerne er hvidkalkede og bærer Rør- og Straatage. — De stærkt bølgede Jorder ligger samlede om Gaarden.

Munksøgaard, Himmelev Sogn. Postforb. og St.: Roskilde, hvortil c. 4 Km. Tlf. 505³ over Roskilde Central. Ejer: Sognefoged *Hans Hansen*, som overtog Gaarden 20. Oktbr. 1888, er født paa Klostergaarden i Væddelev 1. April 1861 og gift med *Johanne Oline Olsen*, født paa Egegaard 13. April 1870. Sønnen, *Hans Rasmus Hansen*, født paa Ejendommen 5. Maj 1892, er Medhjælper paa Gaarden.

Matr.-Nr. 14a m. fl. af Himmelev. Hartkorn 6 Tdr. 3 Skpr. $\frac{1}{4}$ Alb. Ejendomsskyld 34,000 Kr. Brandassurance for Bygningerne 22,000 Kr. Areal 60 Tdr.



Munksøgaard.

Ld., deraf Ager $55\frac{1}{4}$, Eng $\frac{1}{2}$, Mose $\frac{1}{4}$, Veje m. m. 1, Have og Gaardsplads 2. Agermarken drives væsentligst i en 8 Marksdrift: Helbrak, Hvede, Byg, Roer, Havre, Byg og 2aars Græs; $1\frac{1}{4}$ Td. Ld. dyrkes med Lucerne. Jordens Bonitet er hovedsagelig Lermuld paa Lerunderlag. Der holdes 14 Køer, 10 Stkr. Ungkvæg og Kalve og 1 Tyr af rød dansk Race, 4 Heste, 2 Plage og 6 Faar. Sidste Aar solgtes c. 50 Fedesvin.

Munksøgaard var c. 1820 bortfæstet til Christen Pedersen, hvis Datter blev gift med Hans Pedersen, som overtog Fæstet 1860; han købte 1864 Ejendommen til ren Arvefæste fra Bidstrupgaard Gods og solgte senere til nuv. Ejer.

Gaarden laa inde i Himmelev By indtil Udskiftningen omkring 1800, da den udflyttedes c. 2 Km. SØ. for Byen. Bygningerne staar dels i Grundmur og dels i Bindingsværk med Straatage undtagen Svinestalden, der er tækket med Pap; alle Avlsb. er hvid-

kalkede. V. for den egentlige Gaardplan ligger et Hønsehus i støbt Beton. Gaarden har eget Vandværk, der drives ved Vindmotor. — Jorderne ligger samlede om Gaarden, der har sit Navn efter en gammel Fællesmose ved dens s. Mark.

Broagergaard, Himmelev Sogn. Postforb. og St.: Roskilde, hvortil c. 5 Km. Tlf. 11 over Eilershøj Central. Ejer: *Ole Villadsen*, som overtog Gaarden 26. Jan. 1912, er født paa Ejendommen 20. April 1870 og gift med *Karen Christine Jensen*, født i Væddelev 25. Febr. 1883.

Matr.-Nr. 3a af Væddelev. Hartkorn 8 Tdr. 2 Fdkr. 1½ Alb. Ejendomsskyld 34,000 Kr. Brandassurance for Bygningerne c. 14,325 Kr. Areal 58 Tdr. Ld., deraf Ager 51½, Eng 3, Veje 2, Have og Gaardsplads 1½. Størstedelen af Agermarken drives i en 9 Marksdrift: Havre, Helbrak, Rug, Byg, Roer, Byg, Havre og 2aars Græs. Jordens Bonitet er væsentlig Lermuld paa Lerunderlag; c. 3 Tdr. Ld. er moseagtig Muld paa Blaalersunderlag. Der holdes 18 Køer, 14 Stkr.



Broagergaard.

Ungkvæg og Kalve og 2 Tyre af rød dansk Race, 4 Heste, 4 Plage og Føl, 4 Faar. Sidste Aar solgtes c. 50 Fedesvin.

Broagergaard var i sin Tid bortfæstet til Margrethe Larsdatter, som anden Gang var gift med Ole Olsen; hendes Datter af første Ægteskab blev gift med Villads Pedersen, og denne købte Ejendommen til Arvefæste 1863 fra Duebrødre Kloster; Købesummen var 8,650 Rbd., der nedsattes til 6056 Rbd. 34 Sk. foruden en aarlig Afgift af 32 Tdr. Byg, hvis Kapitalisering, c. 3,200 Rbd., fradrog Købesummen. Villads Pedersen var gift to Gange, og efter hans Død 1887 overtog Enken af andet Ægteskab Gaarden, som hun besad til sin Død 1903, hvorefter nuv. Ejer overtog den sammen med sin Broder, Peder Villadsen; denne døde 1911, og nuv. Ejer overtog derefter Ejendommen alene.

Gaarden ligger paa sin gamle Plads midt i Væddelev By. Bygningerne staar dels i Bindingsværk og dels i Grundmur med Straatage undtagen Staldlængen, der er opført 1910 og er tækket med Pap. — Markerne ligger samlede Ø. for Gaarden.

Skedbjerggaard, Himmelev Sogn. Postforb. og St.: Roskilde, hvortil c. 6 Km. Ejer: *Hans Christiansen*, som overtog Gaarden 1. April 1902, er født i Sonnerup 23. Aug. 1866 og gift med *Christine Vilhelmine Olsen*, født i Rye 16. Decbr. 1873.

Matr.-Nr. 8a m. fl. af Væddelev. Hartkorn 5 Tdr. 6 Skpr. 3 Fdkr. 2¼ Alb. Ejendomsskyld 34,000 Kr. Brandassurance for Bygningerne c. 21,000 Kr. Areal 54 Tdr. Ld., deraf Ager 50, Mose 1½, Veje m. m. 1, Have og Gaardsplads 1½. Af Agermarken drives 45 Tdr. Ld. i en 10 Marksdrift: Halvbrak, Rug, Byg, Roer, Byg eller Blandsæd, benyttet Brak, ½ Rug ½ Byg, Havre og 2aars Græs; Resten henligger med Lucerne. Jordens Bonitet er væsentlig dyb, mild Muld paa Lerunderlag. Der holdes 20 Køer, 8 Stkr. Ungkvæg og Kalve og 2 Tyre af rød dansk Race, 4 Heste og 2 Plage. Sidste Aar solgtes c. 100 Fedesvin og c. 50 Maanedsgriise.

Skedebjerggaard, der oprindeligt var Fæste under Duebrødre Kloster, blev 1859 overdraget Jens Nielsen efter hans Fader; Gaarden var dengang 9 Tdr. 5 Skpr. Hartkorn. Efter Jens Nielsens Død blev Ejendommen 1894 solgt af Stiftsøvrigheden for Sjællands Stift til Rasmus Pedersen Pilegaard for 28,000 Kr. og en aarlig Afgift



Skedebjerggaard.

af 4 Tdr. Byg pr. Td. Hartkorn. R. P. Pilegaard frasolgte en Del Jord og solgte senere Ejendommen til nuv. Ejer.

Gaarden er udflyttet fra Væddelev By under Udskiftningen 1803. Bygningerne staar væsentligst i Bindingsværk; s. Længe og Svinestalden staar i Grundmur og Beton; alle Bygningerne er hvidkalkede og tækkede med Rør. Gaarden har eget Vandværk, som drives ved Vindmotor. — De jævne Jorder ligger samlede om Gaarden, der har sit Navn efter Højdedraget over Markerne.

Højagergaard, Himmelev Sogn. Postforb. og St.: Roskilde, hvortil c. 5 Km. Ejer: *Hans Marius Philipsen*, som overtog Gaarden 1. April 1909, er født paa Holtensminde, Sæby Mark, 9. Juni 1877 og gift med *Marie Leth-Nissen*, født i Tange i Ribe Amt 9. Febr. 1876.



Højagergaard.

Matr.-Nr. 12k m. fl. af Væddelev. Hartkorn 5 Tdr. 4 Skpr. 1 Fdkr. 2¼ Alb. Ejendomsskyld 30,000 Kr. Brandassurance for Bygningerne 21,135 Kr. Areal 42½ Td. Ld., deraf Ager 38, Eng 1½, Veje m. m. 1½, Have og Gaardsplads 1½. Størstedelen af Agermarken drives i en 8 Marksdrift: ½ Halvbrak ½ benyttet Brak, Vintersæd, Roer, 6rd. Byg, Havre, Byg og 2aars Græs. Jordens Bonitet er dyb Lermuld paa Lerunderlag. Der holdes 16 Køer, 8 Stkr. Ungkvæg og Kalve og 1 Tyr af rød dansk Race, 4 Heste, 4 Plage og Føl, 2 Faar. Sidste Aar solgtes c. 30 Fedesvin.

Højagergaard er bygget paa en Grund, der 1906 udskiltes fra Gaarden Matr.-Nr. 12a, købt 1904 af Morten Nielsen. Den samlede Ejendom hørte oprindeligt under Bidstrupgaard Gods, hvorfra den 1768 gik over til Arvefæste, som dog kun sikrede Arveretten, medens enkelte Fæsteforpligtelser bibeholdtes. 1864 blev de fleste af disse Gaarde købt til ren Arvefæste til lave Købepriser; Morten Nielsen solgte 1909 til nuv. Ejer.

Gaarden ligger meget smukt c. $\frac{1}{4}$ Km. V. for Væddelev By. Alle Bygningerne staar i Grundmur med Cementstenstag paa Hovedb. og Paptage paa Avlsb. Jorderne er jævne med jævnt Fald mod S. og ligger samlede S. og V. for Gaarden.

Risøgaard, Himmelev Sogn. Postforb. og St.: Roskilde, hvortil c. 7 Km. Tlf. 398¹⁰ over Roskilde Central. Ejer: *Anders Peter Henriksen*, som overtog Gaarden 1. Novbr. 1913, er født i København 21. Marts 1882 og gift med *Marie Boline Jensen*, født i Aagerup 5. Juli 1886.

Matr.-Nr. 61a m. fl. af Væddelev. Hartkorn 6 Tdr. 3 Skpr. 1 Fdkr. 2 $\frac{1}{4}$ Alb. Ejendomsskyld 36,000 Kr. Brandassurance for Bygningerne 23,238 Kr. Areal 60 $\frac{1}{2}$ Td. Ld., deraf Ager 35 $\frac{1}{2}$, Eng 24, Have og Gaardsplads 1. Størstedelen af Agermarken drives i en 7 Marksdrift: Halvbrak, Rug, Roer, Havre, Byg og 2aars Græs; 1 $\frac{1}{2}$ Td. Ld. dyrkes med Lucerne. Jordens Bonitet er dels mild Muld paa



Risøgaard.

Lerunderlag og dels lettere Muld paa Grusunderlag. Der holdes 18 Køer, 12 Stkr. Ungkvæg og Kalve og 2 Tyre af rød dansk Race, 4 Heste og 2 Plage. Sidste Aar solgtes c. 40 Fedesvin og c. 20 Maanedsgriise.

Risøgaard hørte oprindeligt under Bidstrupgaard Gods og var henlagt til Indtægt for Godsforvalteren indtil 1847, da den blev solgt ved Auktion. 1851 blev den atter solgt ved Auktion til Prokurator Philip Julius Knudsen. Derefter blev der handlet en Del med Gaarden, indtil Anders Henriksen 1885 solgte til sin Brodersøn, Peder Henriksen, den nuv. Ejers Fader.

Gaarden ligger meget smukt paa Halvøen Risø. Bygningerne staar væsentlig i støbt Beton med Skifertag paa Hovedb. og Rør- og Straatage paa Avlsb. undtagen en Trælade, der bærer Paptag. De faste Maskiner drives ved Vindmotor. — Terrænet over Agermarken er let bølgeformet, og Engen ligger Ø. for Gaarden og strækker sig N. og S. om Marken langs Stranden.

Aagerup Præstegaard, Aagerup Sogn. Postforb. og St.: Hedehusene, hvortil c. 6 Km. Tlf. 34 over Gundsøllille Central. Gaarden ligger c. 8 Km. fra Roskilde. Nuv. Beneficiarius: Pastor *Hans Peder Hansen-Lavind*, som overtog Embedet 28. Novbr. 1914, er født i Bøstrup Sogn paa Langeland 23. Septbr. 1885 og gift med *Andrea Marie Thomsen*, født paa Juliegaard i Lille Snøde paa Langeland 18. Aug. 1887. Gaarden er bortforpagtet til Gaardejer *Søren Jensen*, Aagerup.

Matr.-Nr. 1a m. fl. af Aagerup. Hartkorn 4 Tdr. 3 Skpr. 2 Fdkr. 2 $\frac{1}{4}$ Alb. Ejendomsskyld 28,000 Kr. (efter ny Vurdering 33,000 Kr.). Brandassurance for Bygningerne 23,200 Kr. Areal 25 Tdr. Ld., deraf Ager 23, Have og Gaardsplads 2. Agermarken drives i en 7 Marksdrift: Helbrak, Hvede, Byg, Roer og Kartoffler,

Havre og 2aars Græs. Jordens Bonitet er dyb Lermuld paa Lerunderlag. Der holdes 8 Køer, 8 Stkr. Ungkvæg og Kalve og 1 Tyr af rød dansk Race og 2 Heste. Sidste Aar solgtes c. 20 Fedesvin.



Aagerup Præstegaard.

Aagerup Præstegaard ligger hyggeligt vestlig i Aagerup By umiddelbart S. for Sognekirken. Bygningerne staar dels i Grundmur og dels i Bindingsværk med Straadtage undtagen Svinestalden, der har Halvtag af Pap. — Jorderne, som ligger samlede V. for Gaarden, er let bølgeformede.

Aagaard, Aagerup Sogn. Postforb. og St.: Hedehusene, hvortil c. 6 Km. Gaarden ligger c. 7 Km. fra Roskilde. Ejer: *Niels Laurits Andersen*, som overtog Gaarden 23. Decbr. 1908, er født paa Endrup Mølle i Asminderød Sogn 23. April 1873 og gift med *Karen Sophie Olsen*, født i Jersie Strand 28. Juni 1876.



Aagaard.

Matr.-Nr. 5b af Aagerup. Hartkorn 5 Tdr. 3 Skpr. $\frac{1}{4}$ Alb. Ejendomsskyld 32,000 Kr. Brandassurance for Bygningerne c. 16,000 Kr. Areal 55 $\frac{1}{2}$ Td. Ld., deraf Ager 48 $\frac{1}{2}$, Eng 3, Mose $\frac{1}{2}$, Grusgrav m. m. 2, Have og Gaardsplads 1 $\frac{1}{2}$. Agermarken drives i en 8 Marksdrift: Halvbrak, Hvede eller Rug, Byg, Roer (1 Td. Ld. med Kartofler), Havre, Byg og 2aars Græs; $\frac{1}{2}$ Td. Ld. dyrkes med Lucerne. Jordens Bonitet er dels dyb Lermuld paa Lerunderlag og dels mildere

Muld paa blandet Underlag af Ler og Grus. Der holdes 14 Køer, 10 Stkr. Ungkvæg og Kalve og 1 Tyr af rød dansk Race, 4 Heste, 3 Plage og Føl, 3 Faar. Sidste Aar solgtes c. 60 Fedesvin.

A a g a a r d er i sin Tid udskilt fra en større Gaard, som Anders Jensen i 1850erne købte til Arvefæste fra Roskilde Duebrødre Kloster; 1856 delte han Ejendommen mellem sine 2 Svigersønner, af hvilke Niels Olsen fik Gaarden her og opførte de nuv. Bygninger paa Grunden; han solgte 1905 til Hans Jacobsen, der Aaret efter solgte til Jens Jensen, og Gaarden var nu en Del i Handelen, indtil nuv. Ejer købte af C. P. Jensen.

Gaarden ligger hyggeligt c. 1 Km. S. for Aagerup By umiddelbart V. for Sognevejen til Roskilde. Bygningerne staar væsentligst i Bindingsværk med Straa- og Rørtage; den n. Længe er delvis ombygget i Grundmur. Gaarden har eget Vandværk, som drives ved Vindmotor. — Agermarken, der er jævn med Fald mod Aaen i S., ligger samlet ved Gaarden, og Engen ligger langs v. Markskel.

Bukkehøj, Aagerup Sogn. Postforb. og St.: Hedehusene, hvortil c. 6 Km. Gaarden ligger c. 8 Km. fra Roskilde. Ejer: *Niels Andersen*, som overtog Gaarden 14. Septbr. 1911, er født paa Ejendommen 24. April 1866 og gift med *Trine Agathe Augusta Petersen*, født paa Nordgaarden i Gundsøllille 29. Juli 1873.

Matr.-Nr. 10a m. fl. af Aagerup. Hartkorn 6 Tdr. 1 Skp. 2 Fdkr. 1 ¼ Alb. Ejendomsskyld 30,000 Kr. Brandassurance for Bygningerne 15,800 Kr. Areal 54 Tdr. Ld., deraf Ager 50 ½, Mose 2, Have og Gaardsplads 1 ½. Størstedelen af Agermarken drives i en 7 Marksdrift: ½ Helbrak ½ Halvbrak, Vintersæd, Byg, Roer, Håvre og 2aars Græs. Jordens Bonitet er Lermuld paa Lerunderlag, dog



Bukkehøj.

med stærk Lerjord over Bakkerne. Der holdes 12 Køer, 8 Stkr. Ungkvæg og Kalve og 2 Tyre af rød dansk Race, 5 Heste, 3 Plage og Føl, 4 Faar. Sidste Aar solgtes c. 25 Fedesvin.

B u k k e h ø j hørte i sin Tid under Bidstrupgaard Gods, hvis Gaarde allerede 1768 gik over til Arvefæste, hvorved dog kun Arveretten sikredes. Som ældst kendt Fæster nævnes Lars Pedersen fra c. 1746; han efterfulgtes 1786 af Niels Hansen, hvis Søn, Peder Nielsen, c. 1826 fik Fæstet overdraget; dennes Datter blev 1852 gift med Anders Hansen, efter hvis Død 1905 Enken overtog Ejendommen, som 1865 var købt til ren Arvefæste.

Gaarden ligger hyggeligt paa sin gamle Plads i den ø. Udkant af Aagerup By. Bygningerne staar i Bindingsværk med Tage af Straa og Rør. Hovedb. er opført c. 1852. — Terrænet over Markerne, der ligger samlede SØ. for Gaarden, er jævnt med jævnt Fald i SØ. Gaarden har sit Navn fra en gammel Kæmpehøj i den ø. Mark.

Damgaard, Aagerup Sogn. Postforb. og St.: Roskilde, hvortil c. 7 ½ Km. Tlf. 22 over Gundsøllille Central. Ejer: *Niels Larsen*, som overtog Gaarden 1. April 1881, er født paa Ejendommen 1. Aug. 1853 og gift med *Ane Kathrine Jørgensen*, født paa Strandgaard i Kalvslunde 6. Oktbr. 1858. Ejerens Søn, *Iver Marius Larsen*, født paa Ejendommen 6. Jan. 1894, er Medhjælper.

Matr.-Nr. 1a m. fl. af Store Valdby. Hartkorn 7 Tdr. 2 Skpr. 1 Fdkr. 2 ¼ Alb. Ejendomsskyld 32,000 Kr. Brandassurance for Bygningerne c. 17,500 Kr. Areal

51 Tdr. Ld., deraf Ager 48½, Mose ½, Veje m. m. 1, Have og Gaardsplads 1. Agermarken drives væsentligst i en 8 Marksdrift: Havre, Helbrak, Vintersæd, 6rd. Byg, Roer, ½ Blandsæd ½ Byg og 2aars Græs; ½ Td. Ld. dyrkes med Lucerne. Jordens Bonitet er hovedsagelig stærk Lermuld paa Lerunderlag; 15 Tdr. Ld. har mildere Muld paa Lerunderlag. Der holdes 16 Køer, 12 Stkr. Ungkvæg og Kalve og 2 Tyre af rød dansk Race, 5 Heste og 2 Plage. Sidste Aar solgtes c. 40 Fedesvin.



Damgaard.

D a m g a a r d hørte oprindeligt til det under Staden København hørende Bidstrupgaard Gods, hvis Gaarde 1768 gik over til Arvefæste, som dog kun sikrede Arveretten, medens enkelte Fæsteforpligtelser bibeholdtes. Som ældst kendt Fæster nævnes c. 1760 Bend Zachariasen, der c. 1800 efterfulgtes af Sønnen, Jacob Bendsen; dennes Søn, Lars Jacobsen, fik 1836 Fæstet overdraget og købte 1864 Gaarden til ren Arvefæste; han delte 1881 Ejendommen mellem sine to Sønner, af hvilke nuv. Ejer fik Hovedparcellen.

Gaarden ligger hyggeligt paa sin gamle Plads nordvestligst i St. Valdbj By. Bygningerne staar væsentligst i Bindingsværk; den n. Længe og Svinestalden er grundmurede. Alle Bygningerne bærer Tage af Rør og Straa. — Jorderne er jævne med jævnt Fald mod N. og ligger samlede V. for Gaarden.

Gelhøjgaard, Aagerup Sogn. Postforb. og St.: Roskilde, hvortil c. 7½ Km. Tlf. 13 over Gundsøllille Central. Ejer: *Hans Chr. Larsen*, som overtog Gaarden 19. Juli 1916, er født paa Gjersegaard i Skævinge Sogn 30. Juli 1865 og gift med *Johanne Kirstine Hansen*, født i Lindemark paa Møen 27. Septbr. 1868.

Matr.-Nr. 1b m. fl. af Store Valdbj. Hartkorn 4 Tdr. 7 Skpr. 3 Fdkr. 2¾ Alb. Ejendomsskyld 28,500 Kr. Brandassurance for Bygningerne 12,700 Kr. Areal 54 Tdr. Ld., deraf Ager 48, Eng 4, Mose ½, Veje m. m. ½, Have og Gaardsplads 1. Agermarken drives i en 8 Marksdrift: Havre, Helbrak, Hvede, Byg, Roer, Blandsæd og 2aars Græs. Jordens Bonitet er dels Lermuld paa Lerunderlag, dels mildere Muld paa Lerunderlag og dels moseagtig Muld paa Blaalersunderlag. Der holdes 12 Køer, 12 Stkr. Ungkvæg og Kalve og 1 Tyr af rød dansk Race, 4 Heste, 3 Plage og Føl. Sidste Aar solgtes c. 50 Fedesvin og c. 40 Maanedsgrise.

Gelhøjgaard blev 1881 udskilt fra en større Gaard af Lars Jacobsen, der overdrog den til sin Søn, Peder Larsen; denne tilkøbte Ejendommen en Del Jorder og solgte 1890 til Paul Jacobsen, der 1893 solgte til Christen Dilling og denne 1902 til Peder Theodor Schjøtt, af hvem nuv. Ejer købte.

Gaarden ligger c. ½ Km. NV. for St. Valdbj By. Bygningerne er alle opførte i 1881; Hovedb. staar i Grundmur og Avlsb. i Bindingsværk med Tage af Rør og Straa. — Markerne ligger samlede N. for Gaarden.

Toftegaard, Aagerup Sogn. Postforb. og St.: Roskilde, hvortil c. 7½ Km. Tlf. 26 over Gundsøllille Central. Ejer: *Charles Martinus Petersen*, som overtog Gaarden 1. Jan. 1912, er født i Gundsøllille 28. April 1889 og gift med *Villy Johanne Jensen*, født paa Vigensdal i Gundsømagle 10. Decbr. 1892.

Matr.-Nr. 4a af Store Valdby. Hartkorn 6 Tdr. 2 Skpr. 1 Fdkr. 2¼ Alb. Ejendomsskyld 40,000 Kr. Brandassurance for Bygningerne 24,000 Kr. Areal 53½ Td. Ld., deraf Ager 43½, Eng 8, Mose ½, Have og Gaardsplads 1½. Størstedelen af Agermarken drives i en 6 Marksdrift: Hvede, Byg, Roer, Byg, Roer og Havre; 2 Tdr. Ld. dyrkes med Lucerne. Jordens Bonitet er dyb Lermuld paa Lerunderlag. Der holdes 18 Køer, 10 Stkr. Ungkvæg og Kalve og 2 Tyre af blandet Race, 5 Heste, 4 Plage og Føl. Sidste Aar solgtes c. 500 Maanedsgriise.

Tofttegaards Fæsterrække kan føres tilbage til Anders Jensen c. 1820; han efterfulgtes ved sin Død af Enken, og ved hendes Død c. 1863 fik Sønnen, Ole Andersen, Fæstet overdraget; han købte Ejendommen til ren Arvefæste fra Bidstrupgaard Gods 1864, og samme Aar delte han Gaarden med sin Broder, Rasmus Andersen, og beholdt selv Hovedparcellen. O. Andersen efterfulgtes ved sin Død af Enken, som 1877 solgte Gaarden til Lars Frederiksen, af hvem nuv. Ejer købte.

Bygningerne er opførte i 1915 af nuv. Ejer; de staar i Grundmur med Tegltag paa Hovedb., væsentlig Rørtage paa Avlsb. Gaarden har eget Vandværk, der drives ved Benzinmotor, som ogsaa driver de faste Maskiner. — Markerne ligger samlede Ø. for Gaarden.

Fjordgaarden, Aagerup Sogn. Postforb. og St.: Roskilde, hvortil c. 7½ Km. Tlf. 37 over Gundsøllille Central. Ejer: *Jacob Chr. Olsen*, som overtog Gaarden 1. April 1911, er født i Udby i Præstø Amt 3. April 1852 og gift med *Caroline Nielsen*, født i Vustholme i Thisted Amt 25. Juli 1858. Sønnen, *Peter Rønne Olsen*, født paa Jægerspries 9. Marts 1892, er Medhjælper paa Gaarden.

Matr.-Nr. 3a m. fl. af Lille Valdby. Hartkorn 4 Tdr. 5 Skpr. Ejendomsskyld 28,000 Kr. Brandassurance for Bygningerne 21,320 Kr. Areal 34 Tdr. Ld., deraf Ager 30½, Eng 1, Skov 1, Have og Gaardsplads 1½. Størstedelen af Agermarken drives i en 8 Marksdrift: Halvbrak, Hvede, Byg, Roer, Havre og 3aars Græs; der drives en Del Frøavl. Jordens Bonitet er væsentlig dyb Lermuld paa Lerunderlag. Der holdes 10 Køer, 10 Stkr. Ungkvæg og Kalve og 1 Tyr af rød dansk Race og 3 Heste. Sidste Aar solgtes c. 50 Fedesvin.

Fjordgaarden var oprindelig Fæste under Bidstrupgaard Gods og var gennem flere Generationer i samme Slægts Besiddelse. Morten Nielsens Datter blev gift med Andreas Holgersen, som 1884 fik den oprindelige, større Gaard overdraget af Svigerfaderen, der c. 1864 havde købt den til ren Arvefæste. A. Holgersen solgte 1906 en Del af Jorden til Proprietær Boserup, der byggede den nuv. Gaard, medens A. Holgersen beholdt den oprindelige Gaard, som dengang var paa c. 130 Tdr. Ld. Boserup solgte til en Udstykningsforening, som senere solgte til nuv. Ejer.

Gaarden ligger c. ¼ Km. NV. for Byen og c. 150 M. Ø. for Roskilde-Frederiks-sund Landevej. Hovedb. staar i Grundmur med Tegltag; Avlsb. er opførte efter Brand 1910 og staar i samme Materiale med Paptage. Petroleumsmotor driver de faste Maskiner.

P., O. og Frk. D. E. Christensens Gaard i Slæggerup, Aagerup Sogn. Postforb. og St.: Hedehusene, hvortil c. 6 Km. Gaarden ligger c. 7 Km. fra Ros-



P., O. og Frk. D. E. Christensens Gaard.

kilde. Ejere: *Peder og Ole Christensen* samt Frk. *Dorthea Elsebeth Christensen*, som overtog Gaarden 23. Maj 1901, er fødte paa Ejendommen henholdsvis 2. Novbr. 1850, 11. Marts 1854 og 29. Aug. 1849.

Matr.-Nr. 7 af Slæggerup. Hartkorn 6 Tdr. 2 Skpr. 2 Fdkr. 2½ Alb. Ejendomsskyld 29,000 Kr. Brandassurance for Bygningerne 10,512 Kr. Areal 54 Tdr. Ld., deraf Ager 49½, Eng 3, Veje ½, Have og Gaardsplads 1. Agermarken drives i en 7 Marksdrift: ½ Helbrak ½ Halvbrak, Hvede eller Rug, Byg, ½ Roer ½ Staldfoder, Blandsæd og 2aars Græs. Jordens Bonitet er væsentlig dyb, mild Muld paa Lerunderlag; 10 Tdr. Ld. er lettere Muld paa Sandunderlag. Der holdes 14 Køer, 13 Stkr. Ungkvæg og Kalve og 1 Tyr af rød dansk Race og 4 Heste. Sidste Aar solgtes c. 50 Fedesvin.

Gaarden er opført paa nogle Jorder, som Peder Pedersen købte 1807 fra Bidstrupgaard Gods. Ved hans Død 1848 overtog Enken Ejendommen og skødede den 1849 til sin Søn af første Ægteskab, Christen Larsen; denne efterfulgtes ved sin Død 1895 af Enken, der ejede Gaarden til sin Død 1900, hvorefter Børnene, de nuv. Ejere, overtog den.

Gaarden er den nordligste af de 4 Gaarde, der benævnes Slæggerup. Bygningerne staar endnu for største Delen fra 1807; de er opførte i Bindingsværk med Straatage; NV. for den egentlige Gaardplan ligger en Svinestald i støbt Beton, opført 1909. — Jorderne ligger i 3 Dele, SV., V. og NV. for Gaarden; de er jævne med Stigning i Ø. over »Løjbakke«.

Pilebrudgaard, Kirkerup Sogn. Postforb. og St.: Roskilde, hvortil c. 9¼ Km. Tlf. 8 over Gundsølle Central. Ejer: *Anders Hansen*, som overtog Gaarden 23. Juli 1897, er født paa Gyldensteen i Oppesundby Sogn 31. Aug. 1858 og gift med *Karen Boline Andreassen*, født i Lille Rørbæk 14. Decbr. 1858.

Matr.-Nr. 1a af Gjerdrup. Hartkorn 7 Tdr. 1 Skp. 3 Fdkr. 2¾ Alb. Ejendomsskyld 32,000 Kr. (efter ny Vurdering 38,200 Kr.). Brandassurance for Bygningerne 15,000 Kr. Areal 54 Tdr. Ld., deraf Ager 44, Eng 7, Veje m. m. 1½, Have og



Pilebrudgaard.

Gaardsplads 1½. Agermarken drives hovedsagelig i en 9 Marksdrift: Halvbrak, Hvede, Byg, Roer, Byg, ½ Bælgæd ½ Roer, Havre og 2aars Græs; ½ Td. Ld. dyrkes med Lucerne. Jordens Bonitet er stærk Lermuld paa Lerunderlag, pletvis mildere Muld. Der holdes 18 Køer, 12 Stkr. Ungkvæg og Kalve og 2 Tyre af rød dansk Race, 4 Heste, 5 Plage og Føl. Sidste Aar solgtes c. 30 Fedesvin.

Pilebrudgaard hørte i sin Tid til det under Staden København hørende Bidstrupgaard Gods, hvis Fæstegaarde 1768 gik over til Arvefæste, hvorved dog kun Arveretten sikredes. Som ældst kendt Fæster nævnes c. 1820 Peder Rasmussen, der efterfulgtes af Sønnen, Rasmus Pedersen; denne købte 1865 Ejendommen til ren Arvefæste og solgte den 1882 til Ole Christensen, efter hvis Død 1895 Ejendommen overtoges af Enken, der senere blev gift med nuv. Ejer.

Gaarden ligger paa sin gamle Plads umiddelbart S. for den store Bydam. Hovedb. og de to Sidelænger er opførte i Bindingsværk; de øvrige Bygninger er nyere og staar i støbt Beton; Tagene er hovedsagelig af Rør. — Gaarden har Navn efter Højdedraget over Markerne, der ligger samlede Ø., N. og V. om Byen.

Stenledgaard, Kirkerup Sogn. Postforb. og St.: Roskilde, hvortil c. 9 ¼ Km. Tlf. 9 over Gundsøllille Central. Ejer: *Hans Pedersen*, som overtog Gaarden 1. Juni 1892, er født paa Gundsøllille Mark 20. Jan. 1861 og gift med *Margrethe Hansen*, født paa Ejendommen 16. Juli 1870.

Matr.-Nr. 1b m. fl. af Gjerdrup. Hartkorn 5 Tdr. 2 Skpr. 1 Fdkr. ¼ Alb. Ejendomsskyld 28,000 Kr. Brandassurance for Bygningerne c. 14,200 Kr. Areal 41 ½ Td. Ld., deraf Ager 40, Veje m. m. ½, Have og Gaardsplads 1. Af Agermarken drives 37 Tdr. Ld. i en 8 Marksdrift: Havre, Helbrak, Hvede, Roer, Byg og 2aars Græs; Resten henligger dels i fleraarigt Græs og dels med Lucerne.



Stenledgaard.

Jordens Bonitet er stærk Lermuld paa Lerunderlag, pletvis mildere Muld. Der holdes 12 Køer, 10 Stkr. Ungkvæg og Kalve og 2 Tyre af rød dansk Race, 4 Heste og 2 Plage. Sidste Aar solgtes c. 30 Fedesvin.

Stenledgaard er i sin Tid udskilt fra Nabogaarden Matr.-Nr. 1a, som hørte under Bidstrupgaard Gods, hvis Ejendomme 1768 gik over til Arvefæste, der dog kun sikrede Arveretten. Af Fæsterrækken nævnes Christen Andersen, som c. 1825 fik Gaarden overdraget; han efterfulgtes 1842 af Sønnen, Jens Christensen, efter hvis Død c. 1856 Ejendommen overtoges af Enken, som senere giftede sig med Hans Jensen; han købte Gaarden til ren Arvefæste i 1863 og efterfulgtes senere af sin Svigersøn, den nuv. Ejer.

Gaarden ligger paa sin gamle Plads vestligst af de 4 Gaarde i Gjerdrup By. Bygningerne staar i Bindingsværk med Rørtage undtagen Svinestalden, der er opført 1909 i støbt Beton. — Jorderne er stærkt bølgeformede og ligger samlede c. ¼ Km. V. for Byen.

Lindbjerggaard, Jyllinge Sogn. Postforb. og St.: Ølstykke, hvortil c. 6 Km. Tlf. 24 over Gundsømagle Central. Gaarden ligger c. 15 Km. fra Roskilde. Ejer: *Peder Aare Pedersen*, som overtog Gaarden 14. Septbr. 1887, er født paa Ejendommen 24. Maj 1858 og gift med *Anna Christine Pedersen*, født paa Store Lyngby Krogaard 3. Decbr. 1865.

Matr.-Nr. 10a m. fl. af Jyllinge. Hartkorn 7 Tdr. 1 Skp. 3 Fdkr. 1 ¼ Alb. Ejendomsskyld 32,000 Kr. (efter ny Vurdering 42,000 Kr.). Brandassurance for Bygningerne c. 17,000 Kr. Areal 69 Tdr. Ld., deraf Ager 57, Eng 6, Skov 4, Veje ½, Have og Gaardsplads 1 ½. Størstedelen af Agermarken drives i en 8 Marksdrift: Halvbrak, Rug, Byg, Havre, ½ Roer ½ Kartoffler, Byg og 2aars Græs; 2 Tdr. Ld. er udlagt med Lucerne. Jordens Bonitet er dels dyb Muld paa Lerunderlag og dels lettere Muld paa blandet Underlag af Ler, Sand og Grus. Der holdes 22 Køer, 12 Stkr. Ungkvæg og Kalve og 2 Tyre af rød dansk Race, 5 Heste, 4 Plage og Føl. Sidste Aar solgtes 62 Fedesvin.

Lindbjerggaard var fra 1796 bortfæstet til Augustinus Andersen, som imidlertid døde et Par Aar efter, hvorefter hans Enke overtog Fæstet; hun blev 1798 gift

med Anders Pedersen, der 1826 efterfulgtes af Sønnen, Peder Andersen; dennes Datter blev gift med Peder Aaresen, den nuv. Ejers Fader, der 1846 overtog Fæstet, som han 1862 købte til Arvefæste fra Roskilde adelige Jomfrukloster; Købesummen var c. 4,100 Rbd. og en aarlig Afgift af 5 Tdr. Byg pr. Td. Hartkorn. Peder Aaresen var Veteran fra 3aars Krigen og deltog i Slagene ved Bou, Fredericia og Isted.



Lindbjerggaard.

Gaarden ligger meget hyggeligt paa sin gamle Plads midt i Jyllinge By. Hovedb. er opført i Begyndelsen af det 18. Aarh. og staar i Bindingsværk; Avlsb. er opførte i 1893—94 og staar dels i Beton og dels i Grundmur; alle Bygningerne bærer Rørtage.

Jorderne er jævne og ligger samlede Ø. for Gaarden. Engen ligger i 2 Dele langs Roskilde Fjord. Skoven ligger ved nø. Markskel. Gaarden har Navn efter en nu sløjft Høj i den n. Mark. — Af Hestebesætningen er 3 Følhopper præmierede.

Kirkebjerg, Jyllinge Sogn. Postforb. og St.: Ølstykke, hvortil c. 6 Km. Gaarden ligger c. 15 Km. fra Roskilde. Ejer: *Chr. Pedersen*, som overtog Gaarden 1. Maj 1909, er født i Jyllinge 15. Novbr. 1874 og gift med *Anna Cathrine Stoltze*, født i Vindinge 10. Maj 1871.

Matr.-Nr. 11a m. fl. af Jyllinge. Hartkorn 7 Tdr. 2 Skpr. 3 Fdkr. 2 Alb. Ejendomsskyld 32,000 Kr. Brandassurance for Bygningerne 10,200 Kr. Areal



Kirkebjerg.

61½ Td. Ld., deraf Ager 56½, Eng 4, Have og Gaardsplads 1. Af Agermarken drives 46½ Td. Ld. i en 8 Marksdrift: Halvbrak, Rug, Byg, Havre, Roer (2 Tdr. med Kartofler), Blandsæd og 2aars Græs; Resten i en 6 Marksdrift: Helbrak, Rug, Byg, Havre og 2aars Græs. Jordens Bonitet er væsentlig dyb Muld paa Lerunderlag; 10 Tdr. Ld. er lettere Muld paa Grusunderlag. Der holdes 14 Køer, 10 Stkr. Ungkvæg og Kalve og 1 Tyr af rød dansk Race og 4 Heste. Sidste Aar solgtes 32 Fedesvin.

Kirkebjerg var c. 1780 bortfæstet til Jens Nielsen, der c. 1825 efterfulgtes af sin Svigersøn, Jørgen Pedersen; denne købte Gaarden til Arvefæste 1862 fra Roskilde adelige Jomfrukloster for c. 4.000 Rbd. og en Afgift af 5 Tdr. Byg pr. Td. Hartkorn. Jørgen Pedersen solgte 1867 Gaarden til Ole Poulsen og denne 1871 til Lars Christiansen, som 1891 solgte til Theodor Peder Joachim Stoltze; efter hans Død 1908 overtoges Ejendommen af Enken, der 1909 overdrog den til Svigersønnen, den nuv. Ejer. Slægten Stoltze stammer fra Tyskland; den forrige Ejers Fader, Joachim Stoltze, kom her til Landet som Herregaardsskytte og blev efter Krigen ansat som Skovrider paa Skjoldnæsholm.

Gaarden ligger paa sin gamle Plads umiddelbart V. for Sognekirken. De velholdte Bygninger er ældre og opførte i Bindingsværk undtagen den s. Længe, Staldlængen, der er opført 1892 i Grundmur; de bærer alle Rørtage.

Af Jorderne ligger de 46½ Td. Ld. samlede Ø. for Gaarden, medens Udmarken ligger c. 2 Km. N. for Byen. Engen ligger ved n. Markskel.

Lindegaard, Jyllinge Sogn. Postforb. og St.: Ølstykke, hvortil c. 5 Km. Tlf. 24^o over Gundsømagle Central. Gaarden ligger c. 15 Km. fra Roskilde. Ejer: *Oskar Mørck*, som overtog Gaarden 10. Juni 1916, er født paa Bojensgaard i Volstrup Sogn, Hjørring Amt, 15. Juni 1883 og gift med *Marry Henriette Josephine Jensen*, født paa Skovfogedboligen i Thybjerglille 15. Aug. 1889.

Matr.-Nr. 15 af Jyllinge. Hartkorn 7 Tdr. 5 Skpr. 1 Fdkr. 2¼ Alb. Ejendoms-skyld 34.000 Kr. Brandassurance for Bygningerne c. 28.000 Kr. Areal 76 Tdr. Ld., deraf Ager 71½, Eng 3, Have og Gaardsplads 1½. Agermarken drives i en 9 Marksdrift: Halvbrak, Hvede, Byg, Roer, Byg, Havre og 3aars Lucerne. Jordens Bonitet er hovedsagelig let Lermuld paa Lerunderlag. Der holdes 25 Køer, 14 Stkr.



Lindegaard.

Ungkvæg og Kalve og 2 Tyre af rød dansk Race, 5 Heste, 4 Plage og Føl. Sidste Aar solgtes c. 50 Fedesvin.

Lindegaard hørte oprindeligt under Roskilde adelige Jomfrukloster og blev 1862 købt til Arvefæste for årlig Afgift af 5 Tdr. Byg pr. Td. Hartkorn og en Købesum af 4.000 Rbd. af Lars Larsen, der c. 1870 overdrog den til sin Søn, Sognefoged Niels Larsen; efter dennes Død solgte Boet c. 1894 til F. Lind, som 1911 solgte til Fru S. Holm og denne 1915 til Inspektør Andersen, af hvem nuv. Ejer købte.

Gaarden laa inde i Jyllinge By indtil Udskiftningen 1794, da den blev udflyttet til sin nuv. Plads c. 1 Km. Ø. for Byen. De anselige Bygninger er opførte fra 1906—09; Hovedb. staar i Grundmur med Cementstenstag, og Avlsb. staar i Beton med Rørtage undtagen Svinestalden, der har Straatag. Gaarden har transportabelt Tærskværk, der drives ved Petroleumsmotor. — Jorderne, som ligger samlede om Gaarden, er overvejende jævne. Engen ligger ved n. Markskel langs Værebro Aa.

Spraglehøjgaard, Jyllinge Sogn. Postforb. og St.: Ølstykke, hvortil c. 7 Km. Tlf. 31 over Gundsømagle Central. Gaarden ligger c. 13 Km. fra Roskilde. Ejer: Sogneraadformand *Niels Peder Olsen*, som overtog Gaarden 2. Jan. 1907, er

født paa Ejendommen 7. Oktbr. 1859 og var gift med *Mette Jensen*, født paa Sværdagergaard 17. Jan. 1861, død 6. Aug. 1909.

Matr.-Nr. 16a af Jyllinge. Hartkorn 6 Tdr. 7 Skpr. 2 Fdkr. 2¼ Alb. Ejendomsskyld 33,000 Kr. (efter ny Vurdering 42,500 Kr.). Brændassurance for Bygningerne 17,016 Kr. Areal 70 Tdr. Ld., deraf Ager 66, Eng 2, Veje m. m. ½, Have og Gaardsplads 1½. Agermarken drives i en 9 Marksdrift: Helbrak, Vintersæd, Byg, Roer, Havre, Byg og 3aars Græs. Jordens Bonitet er mild Muld paa blandet Underlag. Der holdes 16 Køer, 10 Stkr. Ungkvæg og Kalve og 2 Tyre af rød dansk Race og 5 Heste. Sidste Aar solgtes c. 40 Fedesvin.

Spraglehøjgaard hørte i sin Tid under Roskilde adelige Jomfrukloster, hvorfra den blev købt til Arvefæste 1862 af Ole Rasmussen; efter hans Død 1893 overtog Enken Ejendommen, som hun 1907 overdrog til Sønnen, den nuv. Ejer, der havde haft den i Forpagtning siden 1889.

Gaarden blev under Udskiftningen 1794 udflyttet fra Jyllinge By til sin nuv. Plads c. 2 Km. Ø. for denne. Bygningerne staar dels i Grundmur, dels i Bindingsværk og dels i støbt Beton med Rørtage. Gaarden har eget Vandværk, som drives ved Vindmotor. — Markerne ligger samlede om Gaarden. Engen ligger c. 3 Km. N. for denne ved Værebros Aa.

Oddesteen, Jyllinge Sogn. Postforb. og St.: Ølstykke, hvortil c. 7½ Km. Gaarden ligger c. 12½ Km. fra Roskilde. Ejer: *Niels Larsen Henriksen*, som overtog Gaarden 12. Marts 1883, er født paa Kjeldstedgaard i Viksø 22. Septbr. 1851 og gift med *Hansine Knudsen*, født paa Egedal i Viksø 16. Oktbr. 1859.

Matr.-Nr. 20 af Jyllinge. Hartkorn 7 Tdr. 3 Fdkr. ½ Alb. Ejendomsskyld 30,000 Kr. Brandassurance for Bygningerne c. 11,125 Kr. Areal 75½ Td. Ld., deraf Ager 64, Eng 10, Veje m. m. ½, Have og Gaardsplads 1. Størstedelen af Agermarken drives i en 7 Marksdrift: ½ Helbrak ½ benyttet Brak, Rug, Byg, Roer (3 Tdr. med Kartoffler), Havre og 2aars Græs; 2½ Td. Ld. er bortforpagtet, 5 Tdr. Ld. henligger i fleraarigt Græs og ½ Td. Ld. med Lucerne. Jordens Bonitet



Oddesteen.

er dels mild Muld paa Lerunderlag og dels lettere Muld paa blandet Underlag af Ler og Grus. Der holdes 18 Køer, 10 Stkr. Ungkvæg og Kalve og 2 Tyre af rød dansk Race, 5 Heste og 1 Plag. Sidste Aar solgtes c. 40 Fedesvin.

Oddesteen, der i sin Tid var Fæste under Roskilde adelige Jomfrukloster, blev ifølge Skøde af 10. Decbr. 1862 købt til Arvefæste af Andreas Nielsen, som 1846 havde overtaget Fæstet ved sit Ægteskab med tidligere Fæsters Enke. Andr. Nielsen var barnløs og solgte 1883 til nuv. Ejer.

Gaarden laa oprindeligt inde i Jyllinge By, men blev ved Udskiftningen c. 1794—1800 udflyttet til sin nuv. Plads c. 1 Km. N. for Byen. Bygningerne staar væsentligst i Bindingsværk, delvis undermuret med Beton, med Rør- og Straatage. — Jorderne ligger samlede N., Ø. og S. om Gaarden. Engen ligger ved v. og s. Markskel langs Roskilde Fjord. Gaarden har Navn efter en gammel, stor, med Lav bevokset Sten, der ligger paa Odden, som strækker sig ud fra Engen.

Vigen, Jyllinge Sogn. Postforb. og St.: Ølstykke, hvortil c. 7½ Km. Tlf. 14 over Gundsømagle Central. Gaarden ligger c. 12 Km. fra Roskilde. Ejer: *Niels Andersen Nielsen*, som overtog Gaarden 2. April 1903, er født paa Ejendommen 28. Marts 1875 og gift med *Johanne Petrine Petersen*, født i Gundsømagle 8. Marts 1879.

Matr.-Nr. 21a m. fl. af Jyllinge. Hartkorn 5 Tdr. 2 Skpr. 1 Fdkr. 1 Alb. Ejendomsskyld 34,000 Kr. (I 1915 er fra den udstykkede Gundsøgaard tilkøbt 18¼ Td. Ld., som endnu ikke er lagt ind under Driften; Ejendomsskylden er herefter 59,000 Kr.). Brandassurance for Bygningerne 23,890 Kr. Areal 71¼ Td. Ld., deraf Ager 61¼, Eng 8, Veje m. m. ½, Have og Gaardsplads 1½. Af Agermarken drives 59 Tdr. Ld. i en 8 Marksdrift: Havre, Sneglebælg og tidligt Rajgræs til Slæt, derefter Halvbrak, Vintersæd, Byg, Roer, Byg og 2aars Græs; Resten



Vigen.

henligger med Lucerne. Jordens Bonitet er væsentligst dyb Lermuld paa Lerunderlag og moseagtig Muld paa Blaalersunderlag. Der holdes 20 Køer, 16 Stkr. Ungkvæg og Kalve og 2 Tyre af rød dansk Race, 5 Heste, 3 Plage og Føl. Sidste Aar solgtes c. 45 Fedesvin og c. 20 Maanedsgriise.

Vigen var i sin Tid bortfæstet til Ole Rasmussen, der formentlig havde overtaget det c. 1780 ved Ægteskab med forrige Fæsters Enke. Ved Ole Rasmussens Død overtog Enken Fæstet og købte det 1814 til Arvefæste fra Roskilde Domkirkes Gods. Købesummen var 625 Rbd. og en aarlig Afgift af 13 Tdr. Byg. Det gamle Skøde findes endnu paa Gaarden. Ole Rasmussens Enke efterfulgtes af sin Søn af første Ægteskab, Rasmus Nielsen, som 1835 overdrog Halvdelen af Ejendommen til sin Svigersøn, Niels Clausen, der fik Resten overdraget efter Svigerfaderens Død. N. Clausen døde 1871, hvorefter Enken overtog Gaarden, som hun s. A. overdrog til Sønnen, Niels Nielsen, hvis Enke overtog Ejendommen ved hans Død 1895 og 1903 overdrog den til Sønnen, den nuv. Ejer.

Gaarden laa inde i Jyllinge By indtil Udskiftningen c. 1794—1800, da den blev udflyttet til sin nuv. Plads c. 2 Km. fra Byen. De anselige Bygninger er alle grundmurede og bærer Rørtage. — Markerne ligger samlede om Gaarden. Engen ligger ved s. Markskel langs Roskilde Fjord.

Løvkjærgaard, Jyllinge Sogn. Postforb. og St.: Ølstykke, hvortil c. 5 Km. Tlf. 24¹⁰ over Gundsømagle Central. Gaarden ligger c. 15 Km. fra Roskilde. Ejer: *Johannes Peder Julius Pedersen*, som overtog Gaarden 25. Jan. 1910, er født i Jyllinge Bageri 7. Jan. 1876 og gift med *Anna Marie Petrea Christensen*, født i Nørresundby 13. Jan. 1879.

Matr.-Nr. 7a af Jyllinge. Hartkorn 6 Tdr. 7 Skpr. 1 Alb. Ejendomsskyld 38,000 Kr. (efter ny Vurdering 43,000 Kr.). Brandassurance for Bygningerne c. 18,250 Kr. Areal 62 Tdr. Ld., deraf Ager 51, Eng 10, Have og Gaardsplads 1. Størstedelen af Agermarken drives i en 8 Marksdrift: benyttet Brak, Byg, Vintersæd, Roer, Havre, Byg og 2aars Græs; 1 Td. Ld. dyrkes med Lucerne. Jordens Bonitet er mild Muld paa blandet Underlag af Ler og Sand. Der holdes 18 Køer,

14 Stkr. Ungkvæg og Kalve og 2 Tyre af rød dansk Race, 4 Heste, 4 Plage og Føl. Sidste Aar solgtes c. 60 Fedesvin.

Løvkjærgaard hørte i sin Tid under Bidstrupgaard Gods, men blev c. 1864 købt til ren Arvefæste af Peder Jeppesen. Nuv. Ejer købte af Ole Hansen.

Gaarden laa inde i Jyllinge By indtil 1912, da nuv. Ejer opførte den c. $\frac{1}{2}$ Km. Ø. for Byen. Bygningerne staar dels i Grundmur og dels i Beton med Falstagsten paa Hovedb. og Paptage paa Avlsb. — Jorderne ligger samlede om Gaarden og er jævne med jævnt Fald mod S.

Møllehavegaard, Gundsømagle Sogn. Postforb. og St.: Ølstykke, hvortil c. 4 Km. Gaarden ligger c. 14 Km. fra Roskilde. Ejer: *Et Konsortium* i København, som overtog Gaarden 1. Oktbr. 1916 og driver den ved Bestyrer.

Matr.-Nr. 8 m. fl. af Gundsømagle. Hartkorn 4 Tdr. 4 Skpr. Ejendomsskyld 30,000 Kr. Brandassurance for Bygningerne c. 19,000 Kr. Areal 51 Tdr. Ld., deraf Ager $42\frac{1}{4}$, Eng 6, Veje $\frac{3}{4}$, Have og Gaardsplads 2. Agermarken drives i en 10 Marksdrift: Havre, Helbrak, Rug, Roer, Byg, Havre, Byg og 3aars Græs. Jordens Bonitet er mild Muld paa Grusunderlag. Der holdes 10 Køer, 8 Stkr. Ungkvæg og Kalve og 2 Tyre af rød dansk Race, 4 Heste og 3 Faar. Sidste Aar solgtes 12 Fedesvin.

Møllehavegaard, der er købt til ren Arvefæste 1863 fra Bidstrupgaard Gods, har Konsortiet købt af Andreas Ole Sørensen-Møllehave.

Gaarden ligger c. 3 Km. NV. for Gundsømagle By, hvorfra den blev udflyttet under Udskiftningen c. 1794—1800. Bygningerne staar dels i Grundmur og dels i Bindingsværk. Jorderne er jævne med jævnt Fald ved Aaen og ligger samlede V. og SV. for Gaarden.

Ladegaard, Gundsømagle Sogn. Postforb. og St.: Ølstykke, hvortil c. 8 Km. Tlf. 17 over Gundsømagle Central. Gaarden ligger c. 13 Km. fra Roskilde. Ejer: *Jens Pedersen*, som overtog Gaarden i Aug. 1909, er født paa Faldekjærgaard 8. Febr. 1856 og var gift med *Margrethe Hansdatter*, født i Gundsømagle i April 1861, død 28. Marts 1896.

Matr.-Nr. 10a m. fl. af Gundsømagle. Hartkorn 5 Tdr. 1 Fdkr. $\frac{3}{4}$ Alb. Ejendomsskyld 32,000 Kr. Brandassurance for Bygningerne c. 20,000 Kr. Areal 40 Tdr.



Ladegaard.

Ld., deraf Ager $37\frac{1}{2}$, Mose 1, Have og Gaardsplads $1\frac{1}{2}$. Foruden dette Areal drives under Gaarden Jorderne til Matr.-Nr. 11b sammesteds med 40 Tdr. Ld., som er tilskødet Ejers yngste Søn, *Jens Martin Pedersen*, født paa Ejendommen 27. Marts 1896.

Af Agermarken drives $31\frac{1}{2}$ Td. Ld. i en 9 Marksdrift: Havre, $\frac{1}{2}$ Helbrak $\frac{1}{2}$ benyttet Brak, Vintersæd, Byg, Roer, Byg, Havre og 2aars Græs; 6 Tdr. Ld. drives i Vekseldrift med 2 Kornafgrøder og Græs. Jordens Bonitet er dels dyb Lermuld paa Lerunderlag, dels mild Muld paa Ler- og Grusunderlag og dels tørveagtig Muld. Der holdes 22 Køer, 14 Stkr. Ungkvæg og Kalve og 2 Tyre af rød dansk Race, 6 Heste, 5 Plage og Føl, 2 Faar. Sidste Aar solgtes c. 50 Fedesvin.

L a d e g a a r d hørte oprindelig til det under Staden København hørende Bidstrup-gaard Gods, som 1768 gik over til Arvefæste, der dog kun sikrede Arveretten. 1768 blev Fæstet overdraget til Hemming Nielsen, som 1819 efterfulgtes af Svigersønnen, Hans Olsen; han giftede sig anden Gang, og efter hans Død 1862 overtog Enken Ejendommen, som hun købte til ren Arvefæste. Da begge Ægteskaber var barnløse, tog hun sin Broderdatter i Pleje, og hun blev senere gift med nuv. Ejer. H. Olsens Enke oprettede et Testamente, hvorefter Gaarden skulde deles ved hendes Død mellem nuv. Ejers 2 Sønner, Hans og Jens Martin Pedersen. Hun døde 1907, og da Hans Pedersen døde 1909, overtog Faderen hans Part og driver den samlede Gaard.

Gaarden ligger c. $\frac{1}{4}$ Km. NV. for Gundsømagle By, hvorfra den er udflyttet 1879. Bygningerne staar dels i Grundmur, dels i Bindingsværk og dels i Træ med Tage af Skifer, Rør og Pap. — Hestebesætningen er præmieret.

Pilepark, Gundsømagle Sogn. Postforb. og St.: Ølstykke, hvortil c. 8 Km. Gaarden ligger c. 13 Km. fra Roskilde. Ejer: *Hans Andreas Jensen*, som overtog Gaarden 1. April 1916, er født paa Fiskergaarden 21. Aug. 1873 og gift med *Birthe Elsiné Jensen*, født paa Ejendommen 30. Oktbr. 1876.

Matr.-Nr. 12 m. fl. af Gundsømagle. Hartkorn 7 Tdr. 1 Fdkr. 2 $\frac{1}{4}$ Alb. Ejendomsskyld 32,000 Kr. Brandassurance for Bygningerne c. 17,000 Kr. Areal 65 Tdr. Ld., deraf Ager 52, Eng 5, Sø og Rørskær 5, Veje m. m. 1 $\frac{1}{2}$, Have og Gaardsplads 1 $\frac{1}{2}$. Agermarken drives i en 8 Marksdrift: Helbrak, Vintersæd, Byg, Havre, Roer, Blandsæd og 2aars Græs. Jordens Bonitet er for Størstedelen Lermuld paa Lerunderlag; 14 Tdr. Ld. er mildere Muld paa blandet Underlag af Ler og Sand. Der holdes 16 Køer, 10 Stkr. Ungkvæg og Kalve og 2 Tyre af rød dansk Race, 6 Heste og 2 Plage. Sidste Aar solgtes c. 30 Fedesvin.

Pilepark blev 1864 købt til ren Arvefæste af Jens Jensen, efter hvis Død 1894 Ejendommen overtoges af Enken, som senere overdrog den til Svigersønnen, den nuv. Ejer.

Gaarden ligger paa sin gamle Plads midt i Gundsømagle By. Bygningerne er hovedsagelig opførte i Bindingsværk.

Hyldekjærshøj, Gundsømagle Sogn. Postforb. og St.: Ølstykke, hvortil c. 8 Km. Gaarden ligger c. 13 Km. fra Roskilde. Ejer: *Anders Peder Israelsen*, som overtog Gaarden 26. Jan. 1901, er født paa Ejendommen 20. Juli 1873 og gift med *Ane Kirstine Jensine Pedersen*, født i Gundsømagle 12. Septbr. 1876.



Hyldekjærshøj.

Matr.-Nr. 18a m. fl. af Gundsømagle. Hartkorn 6 Tdr. 4 Skpr. 1 Fdkr. 1 $\frac{1}{4}$ Alb. Ejendomsskyld 32,000 Kr. Brandassurance for Bygningerne 19,020 Kr. Areal 61 Tdr. Ld., deraf Ager 49, Eng 10, Mose $\frac{1}{2}$, Have og Gaardsplads 1 $\frac{1}{2}$. Størstedelen af Agermarken drives i en 8 Marksdrift: Havre, Helbrak, Vintersæd, 6rd. Byg, Roer, Byg og 2aars Græs; 1 Td. Ld. henligger i fleraarigt Græs, 2 Tdr. Ld. dyrkes med Lucerne, 4 Tdr. Ld. er bortforpagtet. Jordens Bonitet er noget for-

skelligartet. Der holdes 14 Køer, 12 Stkr. Ungkvæg og Kalve og 1 Tyr af rød dansk Race, 5 Heste og 2 Plage. Sidste Aar solgtes c. 35 Fedesvin.

Hyldekjærshøj var fra c. 1770 bortfæstet til en Mand ved Navn Villads, hvis Datter c. 1800 blev gift med Christen Rasmussen, som c. 1850 efterfulgtes af Christen Jeppesen. Han købte Gaarden, der dengang var paa 11 Tdr. Hartkorn, til Arvefæste og solgte den 1870 til Lars Israelsen, som 1901 fraskilte Ejendommen c. 32 Tdr. Ld., paa hvilke han byggede og selv drev; Hovedparcellen overdrog han samtidig til sin Søn, den nuv. Ejer.

Gaarden ligger hyggeligt paa sin gamle Plads østligst i Gundsømagle By. Bygningerne staar i Bindingsværk undtagen Staldlængen og Svinestalden, der er opførte i Grundmur; de er alle tækkede med Rør. — Agermarken ligger med de 45 Tdr. Ld. samlet Ø. for Gaarden og er let bølgeformet.

Svaleholm, Gundsømagle Sogn. Postforb.: Viksø, og St.: Stenløse, hvortil c. 3 Km. Tlf. 27 over Gundsømagle Central. Gaarden ligger c. 14 Km. fra Roskilde. Ejer: *Anders Peder Sylvest*, som overtog Gaarden 3. Novbr. 1908, er født paa Ejendommen 15. Jan. 1884 og gift med *Gerda Marie Christense Jørgensen*, født paa Nedre Værebros Mølle 13. Decbr. 1886.

Matr.-Nr. 19a m. fl. af Gundsømagle. Hartkorn 9 Tdr. 3 Skpr. 3 Fdkr. $\frac{3}{4}$ Alb. Ejendomsskyld 57,000 Kr. Brandassurance for Bygningerne 20,000 Kr. Areal 95 Tdr. Ld., deraf Ager 76, Eng 15, Søj og Rørskær 2, Have og Gaardsplads 2. Af Agermarken drives 74 Tdr. Ld. i en 8 Marksdrift: Byg, $\frac{1}{2}$ Helbrak $\frac{1}{2}$ benyttet



Svaleholm.

Brak, Hvede, Byg, Roer, Havre og 2aars Græs; Resten dyrkes med Lucerne. Jordens Bonitet er væsentlig Lermuld paa Lerunderlag; 10 Tdr. Ld. er mildere Muld paa Lerunderlag og 10 Tdr. moseagtig Muld paa Blaalersunderlag. Der holdes 24 Køer, 24 Stkr. Ungkvæg og Kalve og 2 Tyre af rød dansk Race, 7 Heste, 4 Plage og Føl. Sidste Aar solgtes c. 50 Fedesvin.

Svaleholm, der oprindeligt hørte under Roskilde Domkirkes Gods, blev 1865 købt til Arvefæste af Morten Hansen, der havde overtaget Fæstet c. 1845; han solgte 1875 til Lars Andersen, den nuv. Ejers Fader.

Gaarden laa inde i Gundsømagle By indtil Udskiftningen 1794, da den blev udflyttet c. 1 Km. Ø. for Byen. Hovedb. og ø. Længe staar i Grundmur, n. og v. Længe staar i Bindingsværk, Svinestalden er af støbt Beton og et Materialhus af Brædder. Hovedb. bærer Cementstenstag, Avlsb. Rørtage. De jævne Jorder ligger samlede om Gaarden. Engen ligger i to Dele, dels ved ø. Markskel og dels c. 3 Km. mod Ø. med Loje Søj.

Lerbækholm, Gundsømagle Sogn. Postforb. og St.: Ølstykke, hvortil c. 8 Km. Gaarden ligger c. 13 Km. fra Roskilde. Ejer: *Hans Peter Chr. Olsen*, som overtog Gaarden 1. Marts 1901, er født paa Ejendommen 13. Novbr. 1877.

Matr.-Nr. 26a m. fl. af Gundsømagle. Hartkorn 10 Tdr. 2 Fdkr. $2\frac{3}{4}$ Alb. Ejendomsskyld 55,000 Kr. Brandassurance for Bygningerne 29,000 Kr. Areal 91 Tdr. Ld., deraf Ager 69, Eng 18, Mose 2, Veje m. m. $\frac{1}{2}$, Have og Gaardsplads $1\frac{1}{2}$. Agermarken drives hovedsagelig i en 8 Marksdrift: Helbrak, Vintersæd, Byg,

$\frac{1}{4}$ Roer $\frac{1}{4}$ Bælgæsød, Byg, Havre og 2aars Græs; 2 Tdr. Ld. dyrkes med Lucerne. Jordens Bonitet er dels Lermuld paa Lerunderlag, dels mildere Muld og dels stærk Lerjord paa Lerunderlag. Der holdes 20 Køer, 20 Stkr. Ungkvæg og Kalve og 2 Tyre af rød dansk Race, 6 Heste, 4 Plage og Føl, 8 Faar. Sidste Aar solgtes c. 60 Fedesvin.

Lerbækholm er frikøbt fra Cathrinebjerg Gods allerede før 1790. Ifølge et gammelt Kort fra 1800 var Niels Pedersen Selvejer; han efterfulgtes ved sin Død af



Lerbækholm.

Enken, som giftede sig med Peder Hansen; efter hans Død 1827 overtog Enken atter Ejendommen, som hun 1829 overdrog til sin Søn af første Ægteskab, Hans Nielsen, for 1,500 Rbd. foruden Aftægt; han efterfulgtes 1862 af sin Svigersøn, Peder Olsen, den nuv. Ejers Fader.

Gaarden laa oprindelig inde i Gundsømagle By, men blev udflyttet 1877—78, og da opførtes de nuv. Bygninger c. 350 M. Ø. for Byen. De anselige Bygninger staar i Grundmur med Tage af Skifer, Rør og Pukkelpilader. Gaarden har sit eget Vandværk, der drives ved Vindmotor, og de faste Maskiner drives ved Petroleumsmotor. — Jorderne ligger samlede V., S. og Ø. om Gaarden.

Hvedstrup Præstegaard, Hvedstrup Sogn. Postforb. og St.: Hedehusene, hvortil c. 7 Km. Tlf. 31 over Herringløse Central. Gaarden ligger c. 11 Km. fra Roskilde. Nuv. Beneficiarius: Pastor *Jepp Petersen Jepsen*, som overtog Embedet 24. Juli 1914, er født i Sædding i Guldager Sogn, Ribe Amt, 7. Jan. 1869 og gift med *Marie Mathea Gudme*, født i Ringkøbing Kateketbolig 4. Marts 1867. Gaarden er bortforpagtet til fhv. Gaardejer *Morten Nielsen*, født paa Baarehøj 28. Juli 1856 og gift med *Kirsten Olsen*, født i Herringløse 25. Jan. 1865.

Matr.-Nr. 1a af Hvedstrup. Hartkorn 2 Tdr. 3 Skpr. 2 $\frac{1}{2}$ Alb. Ejendomsskyld 31,300 Kr. Brandassurance for Bygningerne 30,935 Kr. Areal 22 Tdr. Ld., deraf Ager 12 $\frac{1}{2}$, Mose 7, Have og Gaardsplads 2 $\frac{1}{2}$. Agermarken drives i en 8 Marksdrift: Helbrak, Rug, Byg, Roer og Vikkehavre, Byg, Havre og 2aars Græs. Jordens Bonitet er mild Muld paa blandet Underlag af Grus og Sand. Der holdes 5 Køer, 4 Stkr. Ungkvæg og Kalve af rød dansk Race og 2 Heste.

Hvedstrup Præstegaard er opført 1907 midt i den gamle Præstegaards Have. De gamle Bygninger laa i det sø. Hjørne ud mod Gadekæret. Gaarden ligger kønt med de anselige Bygninger opførte i Grundmur. Hovedb. bærer Falstagstenstag og Avlsb. Paptage. — De jævne Jorder ligger samlede V. om Gaarden.

Thorbjerggaard, Hvedstrup Sogn. Postforb. og St.: Hedehusene, hvortil c. 7 Km. Gaarden ligger c. 11 Km. fra Roskilde. Ejer: *Anders Jensen*, som overtog Gaarden 21. Juni 1882, er født paa Hvedstrup Mark 7. Juli 1852 og gift med *Kirsten Ludvigsen*, født paa Ejendommen 24. Maj 1860.

Matr.-Nr. 3a m. fl. af Hvedstrup. Hartkorn 6 Tdr. 4 Skpr. 2 Fdkr. 1 Alb. Ejendomsskyld 32,500 Kr. Brandassurance for Bygningerne c. 12,500 Kr. Areal 75 Tdr. Ld., deraf Ager 54, Eng 14 $\frac{1}{4}$, Mose 3, Veje m. m. 3, Have og Gaards-

plads $\frac{3}{4}$. Af Agermarken drives 44 Tdr. Ld. i en 8 Marksdrift: Halvbrak, Vintersæd, Byg, $\frac{1}{2}$ Blandsæd $\frac{1}{2}$ Roer, Byg, Havre og 2aars Græs; Resten i en 7 Marksdrift: Havre, Roer, Byg, Havre og 3aars Græs. Jordens Bonitet er væsentlig mild Muld paa blandet Underlag af Grus og Sand. Der holdes 12 Køer, 15 Stkr. Ungkvæg og Kalve og 1 Tyr af rød dansk Race, 6 Heste, 3 Plage og Føl, 4 Faar. Sidste Aar solgtes 16 Fedesvin og c. 60 Maanedsgribe.



Thorbjerggaard.

Thorbjerggaard, der var Fæste under Hvedstrup Præsteembede, var c. 1800 bortfæstet til Hans Andersen, hvis Datter første Gang var gift med Niels Nielsen og efter dennes Død med Hans Nielsen; han døde kort Tid efter, og Enken giftede sig tredje Gang med Peder Andersen, som 1856 efterfulgtes af Hans Ludvigsen, der var gift med Niels Niensens Datter. H. Ludvigsen købte Ejendommen til Arvefæste for 2,850 Rbd. og en Afgift paa 4 Tdr. Byg pr. Td. Hartkorn og overdrog den 1882 til sin Svigersøn, den nuv. Ejer.

Gaarden ligger paa sin gamle Plads i v. Side af Hvedstrup By. Bygningerne staaer væsentligst i Bindingsværk med Tage af Rør og Straa. Gaarden har sit Navn efter Bakke- draget over den v. Mark. Markerne ligger samlede V. og S. for Gaarden.

Oldershøj, Hvedstrup Sogn. Postforb. og St.: Viksø, hvortil c. 4 Km. Gaarden ligger c. 12 Km. fra Roskilde. Ejerinde: Enkefru *Sidse Christensen*, f. *Hansdatter*, som overtog Gaarden 4. Septbr. 1889, er født paa Herringløse Mark 8. Oktbr. 1849 og var gift med *Chr. Jacob Christensen*, født paa Lille Herringløsegaard 12. Juli 1843, død 4. Septbr. 1889. Gaarden bestyres af Sønnen, *Hans Søren Christensen*, født paa Lille Herringløsegaard 14. Aug. 1873.

Matr.-Nr. 3a m. fl. af Herringløse. Hartkorn 6 Tdr. 4 Skpr. $\frac{1}{4}$ Alb. Ejendomsskyld 31,000 Kr. Brandassurance for Bygningerne 15,000 Kr. Areal 56 $\frac{1}{2}$ Td. Ld., deraf Ager 52 $\frac{1}{2}$, Eng 2, Veje m. m. $\frac{1}{2}$, Have og Gaardsplads 1 $\frac{1}{2}$. Agermarken drives hovedsagelig i en 8 Marksdrift: Helbrak, Vintersæd, Byg, $\frac{3}{4}$ Roer $\frac{1}{4}$ Staldfoder, Havre, Byg og 2aars Græs. Jordens Bonitet er væsentligst Ler- muld paa Lerunderlag; stærk Lerjord over Bakkerne. Der holdes 12 Køer, 14 Stkr. Ungkvæg og Kalve af rød dansk Race, 4 Heste og 2 Plage. Sidste Aar solgtes c. 50 Fedesvin.

Oldershøj har i sin Tid været Fæste under Københavns Universitet og blev formentlig købt til Arvefæste i 1830erne af Jørgen Pedersen, der efterfulgtes af sin Svigersøn, Anders Christensen; ved dennes Død 1879 overtoges Ejendommen af hans Broder, den nuv. Ejerindes afdøde Mand.

Gaarden ligger paa sin gamle Plads i den s. Del af Herringløse By. Bygningerne er gamle, men velholdte og staaer alle i Bindingsværk.

Engvangsgaarden, Hvedstrup Sogn. Postforb. og St.: Hedehusene, hvortil c. 7 $\frac{1}{2}$ Km. Tlf. 25 over Herringløse Central. Gaarden ligger c. 12 Km. fra Ros-

kilde. Ejer: *Hans Sørensen*, som overtog Gaarden 9. Marts 1902, er født i Baldersbrønne 2. April 1872 og gift med *Karen Sophie Margrethe Pedersen*, født paa Roskilde Mark 25. Maj 1879.

Matr.-Nr. 6a m. fl. af Herringløse. Hartkorn 5 Tdr. 5 Skpr. 1 Fdkr. Ejendomsskyld 33,000 Kr. Brandassurance for Bygningerne c. 20,957 Kr. Areal 58 $\frac{3}{4}$ Td. Ld., deraf Ager 57, Eng $\frac{1}{4}$, Have og Gaardsplads 1 $\frac{1}{2}$. Agermarken drives i en 8 Marksdrift: Havre, Helbrak, Vintersæd, Byg, Roer, Blandsæd og 2aars Græs. Jordens Bonitet er hovedsagelig dyb Muld paa blandet Underlag af Ler og Sand. Der holdes 14 Køer, 12 Stkr. Ungkvæg og Kalve og 2 Tyre af rød dansk Race, 4 Heste og 2 Plage. Sidste Aar solgtes c. 50 Fedesvin.



Engvangsgaarden.

Engvangsgaarden var Fæste under Bidstrupgaard Gods, hvis Ejendomme 1768 gik over til Arvefæste, som dog kun sikrede Arveretten. Fæsterrækken kan føres tilbage til en Slægt, der i mange Generationer besad Gaarden, og hvoraf Hans Hansen overtog Fæstet c. 1840 og købte det til ren Arvefæste c. 1863; Afgiften er i Modsætning til de andre købte Gaarde kun sat til 1 Td. Byg pr. Td. Hartkorn, og Købesummen er formentlig højere end almindelig.

Omkring 1880 overdrog Hans Hansen Ejendommen til sin Søn af samme Navn, der 1896 solgte til Carlsen, efter hvem Hans Hansen atter overtog Gaarden, som han samtidig solgte til Hestehandler Jens Hansen; denne solgte 1898 til Grosserer Martinus Thomsen, efter hvem Østifternes Landkreditkasse overtog Ejendommen og senere solgte til nuv. Ejer.

Gaarden ligger c. 1 Km. S. for Herringløse By, hvorfra den blev udflyttet under Udsiftningen 1794. Hovedb. og ø. Længe staar endnu fra denne Tid og er opførte i Bindingsværk; de øvrige Bygninger staar i Grundmur. Tagene er af Pap og Rør.

Muldhøj, Hvedstrup Sogn. Postforb. og St.: Viksø, hvortil c. 4 Km. Tlf. 22 over Herringløse Central. Gaarden ligger c. 12 Km. fra Roskilde. Ejer: *Hans Chr. Larsen*, som overtog Gaarden 1. Septbr. 1895, er født paa Odinsgaard i Sengeløse Sogn 19. Maj 1860 og gift med *Sophie Kirstine Dilling*, født paa Malthesminde i Kongstrup 28. Maj 1869.

Matr.-Nr. 17a m. fl. af Herringløse. Hartkorn 6 Tdr. 4 Skpr. 1 Fdkr. 2 $\frac{1}{2}$ Alb. Ejendomsskyld 32,000 Kr. (efter ny Vurdering 37,000 Kr.). Brandassurance for Bygningerne c. 19,000 Kr. Areal 58 Tdr. Ld., deraf Ager 50, Eng 6, Veje m. m. $\frac{1}{2}$, Have og Gaardsplads 1 $\frac{1}{2}$. Størstedelen af Agermarken drives i en 9 Marksdrift: Halvbrak, Vintersæd, Roer, Byg, Kløver, Hundegræs til Frøavl, Havre, $\frac{1}{2}$ Roer $\frac{1}{2}$ Bælgæd og Blandsæd; 2 Tdr. Ld. dyrkes med Lucerne. Jordens Bonitet er hovedsagelig Lermuld paa Lerunderlag, dog stærk Lerjord over Bakkerne. Der holdes 16 Køer, 12 Stkr. Ungkvæg og Kalve og 2 Tyre af rød dansk Race, 5 Heste og 2 Plage. Sidste Aar solgtes c. 35 Fedesvin.

Muldhøj hørte oprindeligt som Fæste under Vartov Hospital. Jens Christiansen solgte Gaarden til I. P. Kornerup, der 1874 solgte til Ole Pedersen og denne 1881 til Jacob Johan Christensen, som 1889 solgte til Morten Larsen Bech, af hvem nuv. Ejer, der siden 1911 er Branddirektør ved Østifternes Brandforsikring, købte.



Muldhøj.

Gaarden ligger paa sin gamle Plads midt i Herringløse By ved Østrup-Vejen. Bygningerne staar dels i Grundmur og dels i Bindingsværk med Tage af Cementsten, Rør og Straa. Gaarden har eget Vandværk, som drives ved Vindmotor. — Jorderne, der er bølgeformede med jævnt Fald i S. og Ø., ligger samlede NØ. om Gaarden. Engen ligger ved ø. Markskel langs Hove Aar. Gaardens Navn stammer fra en stor Bakke, »Muldbakken«, i den nØ. Mark.

Korskjær, Hvedstrup Sogn. Postforb. og St.: Viksø, hvortil c. 4 Km. Tlf. 16 over Herringløse Central. Gaarden ligger c. 12 Km. fra Roskilde. Ejer: *Jens Peter Pedersen*, som overtog Gaarden 1. April 1914, er født i Herringløse 12. Maj 1879 og gift med *Anna Jensen*, født i Herringløse 17. Febr. 1885.

Matr.-Nr. 21a m. fl. af Herringløse. Hartkorn 4 Tdr. 5 Skpr. 2 Fdkr. 2 3/4 Alb. Ejendomsskyld 30,000 Kr. Brandassurance for Bygningerne 14,000 Kr. Areal 42 Tdr. Ld., deraf Ager 33, Eng 7, Veje 1, Have og Gaardsplads 1. Agermarken drives i en 7 Marksdrift: Halvbrak, Rug, Byg, Roer, Havre, Blandsæd og 1 1/2 aars Græs. Jordens Bonitet er Lermuld paa Lerunderlag. Der holdes 10 Køer, 8 Stkr. Ungkvæg og Kalve af rød dansk Race, 3 Heste og 3 Faar. Sidste Aar solgtes c. 30 Fedesvin og c. 50 Maanedsgrise.

Korskjær har formentlig hørt under Cathrinebjerg Gods, hvorfra den menes at være frikøbt under Udskiftningen c. 1794—1800. Som Ejer nævnes i Midten af det 19. Aarh. Peder Jeppesen, der efterfulgtes af sin Svigersøn, Lars Rasmussen; som 1911 solgte til Jens Peter Hansen, af hvem nuv. Ejer, hvis Fødegård var Forpagtning under Edalgave, købte.

Gaarden ligger paa sin gamle Plads i den ø. Del af Herringløse By. Bygningerne staar dels i Bindingsværk og dels i Grundmur med Straa- og Rørtage. Markerne ligger samlede S. for Gaarden over et let bølgeformet Terræn med jævnt Fald mod S.

Korshave, Fløng Sogn. Postforb. og St.: Hedehusene, hvortil c. 1 1/2 Km. Tlf. 79 over Hedehusene Central. Gaarden ligger c. 7 Km. fra Roskilde. Ejer: *Kaj Emil Nielsen*, som overtog Gaarden 1. Septbr. 1916, er født i København 28. Aug. 1894 og gift med *Carla Aurelia Mortensen*, født i Holbæk 16. Decbr. 1895.

Matr.-Nr. 7a m. fl. af Fløng. Hartkorn 6 Tdr. 2 Skpr. 2 Fdkr. 1/4 Alb. Ejendomsskyld 34,000 Kr. Brandassurance for Bygningerne 18,500 Kr. Areal 47 Tdr. Ld., deraf Ager 45, Have og Gaardsplads 2. Størstedelen af Agermarken drives i en 8 Marksdrift: Havre, benyttet Brak, Hvede, Byg, 2/3 Roer 1/3 Cikorierødder, Blandsæd, Kløver og Græs, hvoraf 2 Tdr. Ld. henligger til Frøavl af Hundegræs;

desuden drives der Frøavl af Hvidkløver og Gulerødder; 2 Tdr. Ld. dyrkes med Lucerne. Jordens Bonitet er hovedsagelig Muld paa Lerunderlag. Der holdes 16 Køer, 8 Stkr. Ungkvæg og Kalve og 2 Tyre af rød dansk Race, 4 Heste og 2 Plage. Sidste Aar solgtes c. 150 Maanedsgriise.

Kors have, der formentlig er solgt til Arvefæste 1860 fra Roskilde Domkirkes Gods, har nuv. Ejer faaet ved Køb.

Gaarden ligger paa sin gamle Plads sydligst i Fløng By. Hovedb. staar i Grundmur og Avlsb. i Bindingsværk; alle Bygningerne er tækkede med Straa undtagen et Materialhus i Brædder, der bærer Paptag. Elektrisk Lys og Kraft er indlagt fra Skovshoved Elektricitetsværk. — Markerne ligger samlede SØ. for Gaarden og har en let bølgeformet Overflade med jævnt Fald i S.

Engvad, Fløng Sogn. Postforb. og St.: Hedehusene, hvortil c. 1½ Km. Gaarden ligger c. 7 Km. fra Roskilde. Ejer: *Lars Larsen*, som overtog Gaarden 1. Novbr. 1906, er født i Aagerup 28. Marts 1863 og gift med *Kristine Jensen*, født i Kallerup 25. Novbr. 1865.

Matr.-Nr. 8a af Fløng. Hartkorn 5 Tdr. 5 Skpr. 3 Fdkr. 1¼ Alb. Ejendoms- skyld 37,000 Kr. Brandassurance for Bygningerne c. 15,200 Kr. Areal 47½ Td. Ld., deraf Ager 45½, Veje m. m. ½, Have og Gaardsplads 1½. Agermarken drives i en 8 Marksdrift: Helbrak, Rug, Byg, Havre, Roer, Blandsæd og 2aars Græs. Jordens Bonitet er mild Muld dels paa Lerunderlag over Grus og dels paa rent Grusunderlag. Der holdes 13 Køer, 5 Stkr. Ungkvæg og Kalve og 1 Tyr af blandet Race og 4 Heste. Sidste Aar solgtes c. 35 Fedesvin.

Engvad overtoges 1829 af Peder Pedersen, som ved sin Død 1866 efterfulgtes af Enken; hun overdrog 1867 Ejendommen til Sønnen, Anders Pedersen, af hvem nuv. Ejer købte.

Gaarden ligger paa sin gamle Plads i den v. Del af Fløng By. Bygningerne staar dels i Grundmur og dels i Bindingsværk med Straatage. Markerne ligger samlede mod S. over et jævnt Terræn.

Skademose, Fløng Sogn. Postforb. og St.: Hedehusene, hvortil c. 3 Km. Gaarden ligger c. 6 Km. fra Roskilde. Ejer: *Lars Jørgensen*, som overtog Gaarden 1. Maj 1888, er født paa Risengaard i Soderup 22. Marts 1864 og gift med *Bodil Andersen*, født paa Bækkegaard i Soderup 7. Jan. 1860.

Matr.-Nr. 2b m. fl. af Marbjerg. Hartkorn 6 Tdr. 5 Skpr. 1½ Alb. Ejendoms- skyld 29,000 Kr. Brandassurance for Bygningerne c. 17,500 Kr. Areal 52 Tdr.



Skademose.

Ld., deraf Ager 50, Eng ½, Veje m. m. ½, Have og Gaardsplads 1. Agermarken drives i en 9 Marksdrift: Havre, Helbrak, Vintersæd, Byg, Havre, Roer, Blandsæd og 2aars Græs. Jordens Bonitet er Lermuld paa Lerunderlag med stærk Lerjord over Bakkekammene. Der holdes 12 Køer, 8 Stkr. Ungkvæg og Kalve og 1 Tyr af rød dansk Race, 4 Heste og 1 Plage. Sidste Aar solgtes c. 25 Fedesvin.

Den større Gaard, der laa inde i Marbjerg, hørte oprindeligt under Bidstrupgaard Gods og gik 1768 over til Arvefæste, som dog kun sikrede Arveretten. Mathias Pedersen

købte Ejendommen til ren Arvefæste 1860, da han udskilte Gaarden her til Datteren. M. Pedersen efterfulgtes af sin Svigersøn, Peder Hansen, af hvem nuv. Ejer købte.

Gaarden ligger c. 1 Km. V. for Marbjerg By og blev opbygget 1860 med de nuv. Bygninger, som væsentligst staar i Bindingsværk med Straatage. — Jorderne er let bølgeformede og ligger samlede. Engen ligger i 3 Dele umiddelbart S. for Gaarden.

Ravnsbjerg, Fløng Sogn. Postforb. og St.: Hedehusene, hvortil c. 3 Km. Gaarden ligger c. 6 Km. fra Roskilde. Ejer: Det under Staden København hørende *Bidstrupgaard Gods*. Fæster: *Søren Jørgensen*, som overtog Gaarden 1. Novbr. 1899, er født paa Risengaard i Soderup 9. Jan. 1871 og gift med *Martha Jensen*, født i Marbjerg 30. Novbr. 1875.

Matr.-Nr. 8b m. fl. af Marbjerg. Hartkorn 5 Tdr. 1 Skp. 1¼ Alb. Ejendoms-skyld 31,000 Kr. Brandassurance for Bygningerne 19,500 Kr. Areal 42 Tdr. Ld., deraf Ager 38½, Mose 2, Have og Gaardsplads 1½. S. Jørgensen har desuden forpagtet 5½ Td. Ld. af Skoleloden, som gaar ind i Driften. Agermarken drives



Ravnsbjerg.

hovedsagelig i en 8 Marksdrift: Halvbrak, Vintersæd, Byg, Havre, Roer, Byg og 2aars Græs; 3 Tdr. Ld. dyrkes med Lucerne. Jordens Bonitet er for Størstedelen dyb Lermuld paa Lerunderlag. Der holdes 15 Køer, 6 Stkr. Ungkvæg og Kalve og 1 Tyr af rød dansk Race, 4 Heste og 2 Plage. Sidste Aar solgtes c. 40 Fedesvin.

Gaarden Matr.-Nr. 8a blev 1864 overdraget Anders Jensen som Fæste ved hans Giftermaal med Datteren af forrige Fæster, Hans Hansen. Anders Jensens Datter blev 1899 gift med nuv. Fæster, der 1900 fæstede Ravnsbjerg, der er en Parcel af den større Gaard.

Gaarden ligger hyggeligt c. 1 Km. Ø. for Marbjerg By. Bygningerne, der er opførte for Fæsterens egen Regning, staar i Grundmur med Skifertag paa Hovedb. og Rørtage paa Avlsb. Gaarden har eget Vandværk, som drives ved Vindmotor, og de faste Maskiner drives ved Petroleumsmotor. — Jorderne er let bølgeformede og ligger samlede om Gaarden med jævnt Fald mod S. Gaarden har sit Navn efter den s. Mark.

Kornerup Præstegaard, Kornerup Sogn. Postforb. og St.: Roskilde, hvortil c. 7 Km. Tlf. 20 over Lindborg Central. Gaarden ligger c. 7 Km. fra Roskilde. Nuv. Beneficiarius: Pastor *Povl Immanuel Schleisner Thaning*, som overtog Embetet 1. Maj 1914, er født i København 30. Septbr. 1872 og gift med *Ella Jeanette Philippa Güllich*, født i København 26. Juni 1876. Gaarden er bortforpagtet til Gaardsfæster *Jens Klarskov*, Ravnshøj.

Matr.-Nr. 1a af Kornerup. Hartkorn 4 Tdr. 3 Skpr. 2 Fdkr. 1½ Alb. Ejendoms-skyld 32,000 Kr. Brandassurance for Bygningerne 24,000 Kr. Areal 37¼ Td. Ld., deraf Ager 35, Eng 1, Mose ¼, Have og Gaardsplads 1. Agermarken drives i en 8 Marksdrift: Havre, Helbrak, Hvede, Byg, Roer og Kartofler, Byg eller Havre og 2aars Græs. Jordens Bonitet er dyb Lermuld paa Lerunderlag. Besætningen holdes paa Forpagterens egen Fæstegaard.

Kornerup Præstegaard ligger umiddelbart V. for den gamle Sognekirke og er opført omtrent paa samme Grund, som den gamle Præstegaard, der brændte 1856. De grundmurede Bygninger er opførte 1857 og bærer Tegltage. — Markerne ligger samlede c. $\frac{1}{2}$ Km. N. for Gaarden.

Toftegaard, Svogerslev Sogn. Postforb. og St.: Roskilde, hvortil c. 4 Km. Tlf. 218²¹ over Roskilde Central. Ejer: *Grevskabet Ledreborg*. Nuv. Fæster: *Niels Olsen*, som overtog Gaarden 1. April 1891, er født paa Ejendommen 28. Septbr. 1856 og gift med *Karen Marie Ebbesen*, føde paa Lejre Mølle 14. Marts 1863. Sønnen, *Paul Chr. Olsen*, født paa Ejendommen 16. Aug. 1893, er Medhjælper paa Gaarden.

Matr.-Nr. 2 m. fl. af Svogerslev. Hartkorn 8 Tdr. 6 Skpr. 3 Fdkr. $\frac{1}{4}$ Alb. Ejendomsskyld 35,000 Kr. Brandassurance for Bygningerne 31,000 Kr. + 2500 Kr. for et Hus ved Gaarden. Areal 57 $\frac{1}{2}$ Td. Ld., deraf Ager 54 $\frac{1}{2}$, Eng 1 $\frac{1}{2}$, Have og Gaardsplads 1 $\frac{1}{2}$. Størstedelen af Agermarken drives i en 8 Marksdrift: Havre, Helbrak, Vintersød, Byg, Roer, Havre og 2aars Græs. Jordens Bonitet er væsentligst mildere Muld paa Grusunderlag og for en mindre Del dyb Lermuld paa Lerunderlag. Der holdes 23 Køer, 13 Stkr. Ungkvæg og Kalve og 3 Tyre af rød dansk Race, 4 Heste, 3 Plage og Føl og 1 Faar. Sidste Aar solgtes c. 50 Fedesvin.

Toftegaard blev overdraget nuv. Fæster efter hans Moder, Ole Christiansens Enke; hun havde faaet Fæstet ved Mandens Død 1888.

Gaarden ligger paa sin gamle Plads tæt SØ. for den gamle Sognekirke. Bygningerne, der er nyopførte efter Brand, staar i Grundmur; Hovedb. bærer Tegltag og Avlsb. Tage af Pukkelpader. De 50 Tdr. Ld. af Jorderne ligger samlede S. for Gaarden og de 5 Tdr. Ld. V. for Byen ved Engen.

Søndervang, Svogerslev Sogn. Postforb. og St.: Roskilde, hvortil c. 4 Km. Tlf. 218¹⁸ over Roskilde Central. Ejer: *Grevskabet Ledreborg*. Nuv. Fæster: *Jørgen Villumsen*, som overtog Gaarden 1. Septbr. 1913, er født paa Vindinge Mark 9. Decbr. 1865 og gift med *Ane Olsen*, født i Vindinge 4. Aug. 1866.

Matr.-Nr. 3 af Svogerslev. Hartkorn 8 Tdr. 5 Skpr. 2 Fdkr. 2 $\frac{1}{4}$ Alb. Ejendomsskyld 30,000 Kr. Brandassurance for Bygningerne c. 22,000 Kr. Areal 57 $\frac{1}{2}$ Td. Ld., deraf Ager 54 $\frac{1}{4}$, Eng $\frac{1}{4}$, Mose 1 $\frac{1}{2}$, Have og Gaardsplads 1 $\frac{1}{2}$. Størstedelen af Agermarken drives i en 9 Marksdrift: Havre, Helbrak, Rug eller Hvede, Byg, Roer, Byg, Blandsød og 2aars Græs; $\frac{1}{2}$ Td. Ld. dyrkes med Lucerne. Jordens Bonitet er dyb Muld paa Lerunderlag. Der holdes 22 Køer, 15 Stkr. Ungkvæg og Kalve af rød dansk Race, 4 Heste, 4 Plage og Føl, 1 Faar. Sidste Aar solgtes c. 60 Fedesvin. Der holdes 11 Grisesøer, hvis Afkom for en Del sælges som drægtige Ungsøer.

Søndervang var i sin Tid bortfæstet til Ole Jeppesen, efter hvis Død 1858 Fæstet overtoges af Enken, der 1885 fratraadte det til Fordel for Sønnen, Niels Olsen; denne efterfulgtes af nuv. Fæster.

Gaarden ligger paa sin gamle Plads S. for Sognekirken. Bygningerne er opførte efter Brand 1914 undtagen den ø. Lønge; de er alle grundmurede med Cementstenstag paa Hovedb. og Pandeplader paa Avlsb. — Markerne ligger med de 48 Tdr. Ld. samlede V. for Gaarden og 6 Tdr. Ld. c. 1 Km. mod V. ved Mosen. Engen ligger ved det v. Markskel langs Lejre Aa.

Herslev Præstegaard, Herslev Sogn. Postforb. og St.: Roskilde, hvortil c. 9 $\frac{1}{2}$ Km. Nuv. Beneficiarius: Pastor *Jens Johan August Lørup*, som overtog Embedet 1. Marts 1890, er født paa Stutterigaarden i Hillerød 16. Jan. 1852 og var gift med *Dorothea Cecilie Døhne*, født i Fredensborg 15. Septbr. 1859, død 6. Aug. 1913.

Matr.-Nr. 1a m. fl. af Herslev. Hartkorn 5 Tdr. 2 Skpr. 2 Fdkr. 1 $\frac{3}{4}$ Alb. Ejendomsskyld 34,000 Kr. Brandassurance for Bygningerne 24,398 Kr. Areal 38 $\frac{1}{4}$ Td. Ld., deraf Ager 33 $\frac{1}{4}$, Mose 1 $\frac{1}{2}$, Have og Gaardsplads 3. Agermarken drives i en 8 Marksdrift: Havre, Helbrak, Rug, Byg, $\frac{1}{2}$ Blandsød $\frac{1}{2}$ Roer, Havre og 2aars Græs. Jordens Bonitet er dyb Lermuld paa Lerunderlag. Der holdes

10 Køer, 4 Stkr. Ungkvæg og Kalve af rød dansk Race, 3 Heste og 6 Faar. Sidste Aar solgtes c. 20 Fedesvin.

Herslev Præstegaard ligger umiddelbart N. for Sognekirken, der stammer fra det 12. eller 13. Aarh. Bygningerne er opførte 1862; Hovedb. staar i Grundmur med Tegtag og Avlsb. er opførte i det gamle Bindingsværk med Straatage. — Markerne ligger samlede over en langstrakt Firkant N. for Gaarden.

Riisgaard, Herslev Sogn. Postforb. og St.: Roskilde, hvortil c. 7½ Km. Tlf. 30 over Kattinge Central. Ejer: *Grevskabet Ledreborg*. Nuv. Fæster: *Hans Knudsen*, som overtog Gaarden 25. Juli 1895, er født paa Hesselbjerggaard i Kattinge 23. Novbr. 1858 og gift med *Ane Dorthea Hansen*, født paa Ejendommen 16. Marts 1859. Sønnen, *Knud Erik Knudsen*, født paa Ejendommen 21. Juni 1898, er Medhjælper paa Gaarden.

Matr.-Nr. 5 m. fl. af Herslev. Hartkorn 7 Tdr. ¼ Alb. Ejendomsskyld 33,000 Kr. Brandassurance for Bygningerne c. 15,000 Kr. Areal 76½ Td. Ld., deraf Ager 49½, Eng 25, Veje m. m. ½, Have og Gaardsplads 1½. Agermarken drives i



Riisgaard.

en 8 Marksdrift: Havre, Helbrak, Hvede eller Rug, Byg, Roer, Blandsæd og 2aars Græs. Jordens Bonitet er Lermuld paa Lerunderlag med stærk Lerjord over Bakkerne. Der holdes 14 Køer, 14 Stkr. Ungkvæg og Kalve og 1 Tyr af rød dansk Race, 5 Heste, 3 Plage og Føl, 5 Faar. Sidste Aar solgtes c. 70 Fedesvin.

Riisgaard var c. 1790 bortfæstet til Niels Nielsen, som c. 1827 fratraadte Fæstet, der da blev overtaget af hans Hustrus Halvbroder, Erik Hansen; denne efterfulgtes 1850 af Sønnen, Hans Eriksen, hvis Datter 1895 blev gift med nuv. Fæster.

Gaarden laa inde i Herslev By indtil Udskiftningen 1794, da den blev opbygget paa sin nuv. Plads c. 1½ Km. Ø. for Byen. Bygningerne staar dels i Bindingsværk og dels i støbt Beton med Straa og Paptage. — Jorderne er overvejende jævne og ligger samlede N., Ø. og V. om Gaarden. Engen ligger i 3 Dele med de 18 Tdr. Ld. umiddelbart V. for Gaarden, 2 Tdr. Ld. i ø. Mark og 5 Tdr. Ld. ved ø. Markskel langs Kattinge Strand; det er Laveng og Strandeng af god Beskaffenhed.

Lindegaard, Herslev Sogn. Postforb. og St.: Roskilde, hvortil c. 9½ Km. Tlf. 21 over Kattinge Central. Ejer: *Grevskabet Ledreborg*. Nuv. Fæster: *Laurits Christoffer Andersen*, som overtog Gaarden 29. Marts 1910, er født i Karlslunde 27. Jan. 1885 og gift med *Anna Petrine Schmidt*, født paa Askkildegaard i Snoldeløv-Hastrup 23. April 1883.

Matr.-Nr. 7 m. fl. af Herslev. Hartkorn 8 Tdr. 2 Fdkr. 1¼ Alb. Ejendomsskyld 32,000 Kr. Brandassurance for Bygningerne 13,370 Kr. Areal 61 Tdr. Ld., deraf Ager 55½, Eng 2, Mose 1½, Veje ½, Have og Gaardsplads 1½. Agermarken drives i en 9 Marksdrift: Blandsæd, Helbrak, Hvede, Byg, Roer, Byg, Havre og 2aars Græs. Jordens Bonitet er Lermuld paa Lerunderlag. Der holdes 15 Køer,

14 Stkr. Ungkvæg og Kalve og 2 Tyre af rød dansk Race, 5 Heste og 2 Plage. Sidste Aar solgtes c. 55 Fedesvin.

Lindegaard's Fæsterrække kan føres tilbage til Niels Madsen, der ved sin Død efterfulgtes af Enken, som c. 1826 giftede sig med Jens Christensen, ved hvis Død 1866



Lindegaard.

Enken efter hans andet Ægteskab overtog Fæstet, som hun 1873 fratraadte til Fordel for sin Stedsøn, Niels Jensen; han efterfulgtes af nuv. Fæster.

Gaarden ligger hyggeligt paa sin gamle Plads midt i Herslev By. Bygningerne staar i Grundmur og Bindingsværk med Rør- og Straatage. — Terrænet over Markerne, der ligger samlede S. om Gaarden, er jævnt over den n. og s. Del, men stærkt kuperet over Midten med Fald mod S. og N. Engen ligger umiddelbart S. for Gaarden og er Overrislingseng.

Stenbakkegaard, Herslev Sogn. Postforb. og St.: Roskilde, hvortil c. 10½ Km. Tlf. 23 over Kattinge Central. Ejer: *Grevskabet Ledreborg*. Nuv. Fæster: *Peder Hansen*, som overtog Gaarden 4. Decbr. 1883, er født paa Taarnbjerg i



Stenbakkegaard.

Allerslev Sogn 23. Oktbr. 1857 og gift med *Birthe Marie Pedersen*, født paa Lyssendal i Helvegsmagle 19. Febr. 1857. Sønnen, *Viggo Hansen*, født paa Ejendommen 15. Juni 1897, er Medhjælper paa Gaarden.

Matr.-Nr. 11a m. fl. af Herslev. Hartkorn 6 Tdr: 5 Skpr. 2 Fdkr. ¼ Alb. Ejendomsskyld 31,000 Kr. Brandassurance for Bygningerne c. 17,000 Kr. Areal

59 Tdr. Ld., deraf Ager 56½, Eng 1, Have og Gaardsplads 1½. Agermarken drives væsentligst i en 8 Marksdrift: Havre, Helbrak, Hvede, Roer, Byg, Byg og 2aars Græs (4 Tdr. Ld. med Frøavl af Sneglebælg); ½ Td. Ld. dyrkes med Lucerne. Jordens Bonitet er mild Muld paa blandet Underlag af Ler og Grus undtagen 10 Tdr. Ld., der er lettere Muld paa Sandunderlag. Der holdes 14 Køer, 10 Stkr. Ungkvæg og Kalve og 1 Tyr af rød dansk Race, 5 Heste og 2 Plage. Sidste Aar solgtes c. 30 Fedesvin.

Ved Udskiftningen c. 1805 var Gaarden bortfæstet til Rasmus Hansen, som 1844 fratraadte Fæstet ved Bytte med Jacob Hansen; ved dennes Død overtog Enken Gaarden og efterfulgtes af nuv. Fæster.

Gaarden laa inde i Herslev By indtil Udskiftningen c. 1805, da den blev udflyttet til sin nuv. Plads c. 2 Km. V. for Byen. Hovedb. og ø. Længe staar endnu fra denne Tid i Bindingsværk; de øvrige Bygninger er opført i Grundmur; de har Straa- og Paptage. — Agermarken ligger samlet om Gaarden. Engen ligger ved v. Markskel langs Roskilde Fjord.

Strandgaarden, Herslev Sogn. Postforb. og St.: Roskilde, hvortil c. 11 Km. Tlf. 6 over Kattinge Central. Ejer: *Grevskabet Ledreborg*. Nuv. Fæster: *Niels Pedersen*, som overtog Gaarden 12. Oktbr. 1889, er født paa Ejendommen 8. Novbr. 1857 og gift med *Bodil Marie Jensen*, født paa Lindegaard 9. Decbr. 1860. Sønnen, *Anders Peder Pedersen*, født paa Ejendommen 20. Febr. 1891, er Medhjælper paa Gaarden.

Matr.-Nr. 13 m. fl. af Herslev. Hartkorn 7 Tdr. 7 Skpr. 2½ Alb. Ejendoms-skyld 32,000 Kr. Brandassurance for Bygningerne 13,500 Kr. Areal 70½ Td. Ld., deraf Ager 60½, Eng 8, Mose 1, Have og Gaardsplads 1. Agermarken drives i en 8 Marksdrift: Havre, Helbrak, Vintersæd, Byg, Roer, Havre og 2aars Græs. Jordens Bonitet er hovedsagelig dyb Lermuld paa Lerunderlag. Der holdes 12 Køer, 10 Stkr. Ungkvæg og Kalve og 1 Tyr af rød dansk Race, 4 Heste og 3 Faar. Sidste Aar solgtes c. 40 Fedesvin.

Strandgaarden blev 1779 bortfæstet til Niels Pedersen, som ved sin Død 1826 efterfulgtes af Enken, der c. 1842 afstod Fæstet til Fordel for Sønnen, Peder Nielsen, den nuv. Fæsters Fader.

Gaarden laa oprindeligt inde i Herslev By, men blev under Udskiftningen 1805 udflyttet c. 1½ Km. V. for Byen. Bygningerne staar dels i Bindingsværk og dels i Grundmur og er tækkede med Straa. Markerne ligger samlede om Gaarden. Engen ligger ved n. Markskel langs Roskilde Fjord.

Orevang, Herslev Sogn. Postforb. og St.: Roskilde, hvortil c. 11 Km. Tlf. 5 over Kattinge Central. Ejer: *Grevskabet Ledreborg*. Nuv. Fæster: Enkefru *Anna Sophie Karoline Nielsen*, f. *Vilhelmsen*, som overtog Gaarden 3. Novbr. 1900, er født i Kattinge 29. Oktbr. 1868 og var gift med *Anders Nielsen*, født paa Ejendommen 8. Decbr. 1845, død 3. Novbr. 1900. Gaarden bestyres af Sønnen, *Lars Nielsen*, født paa Ejendommen 20. Maj 1891.

Matr.-Nr. 14 m. fl. af Herslev. Hartkorn 8 Tdr. 4 Skpr. 1¾ Alb. Ejendoms-skyld 31,000 Kr. Brandassurance for Bygningerne c. 12,800 Kr. Areal 65 Tdr. Ld., deraf Ager 61, Eng 2, Mose 1, Have og Gaardsplads 1. Agermarken drives i en 9 Marksdrift: Havre, Helbrak, Hvede, Roer, Byg, Roer, Byg og 2aars Græs. Jordens Bonitet er dyb Lermuld paa Lerunderlag undtagen c. 6 Tdr. Ld., der er moseagtig Muld paa Blaalersunderlag. Der holdes 14 Køer, 10 Stkr. Ungkvæg og Kalve og 1 Tyr af rød dansk Race, 4 Heste og 2 Plage. Sidste Aar solgtes c. 60 Fedesvin.

Orevang blev c. 1825 bortfæstet til Niels Larsen, der ved sin Død efterfulgtes af Enken; hun afstod 1870 Fæstet til Fordel for Sønnen, Anders Nielsen, den nuv. Fæsterindes afdøde Mand.

Gaarden laa inde i Herslev By indtil Udskiftningen 1805, da den blev udflyttet til sin nuv. Plads c. 1½ Km. V. for Byen. Alle Bygningerne staar i Bindingsværk med Tage af Rør og Straa. — Markerne ligger samlede om Gaarden. Engen ligger umiddelbart N. for denne.

Nedergaard, Herslev Sogn. Postforb. og St.: Roskilde, hvortil c. 9½ Km. Tlf. 2 over Kattinge Central. Ejer: *Grevskabet Ledreborg*. Nuv. Fæster: *Jens Georg Christiansen*, som overtog Gaarden 13. Marts 1913, er født paa Ejendommen 10. Juli 1886 og gift med *Alma Johanne Marie Larsen*, født i Kornerup 30. Juni-1893.

Matr.-Nr. 8 m. fl. af Herslev. Hartkorn 8 Tdr. 3 Skpr. 2 Fdkr. 2½ Alb. Ejendomsskyld 38,000 Kr. Brandassurance for Bygningerne 22,000 Kr. Areal 58 Tdr. Ld., deraf Ager 56, Eng ½, Have og Gaardsplads 1½. Agermarken drives i en 9 Marksdrift: Havre, Roer, Byg, Helbrak, Hvede, Roer, Byg og 2aars Græs. Jordens Bonitet er dyb Lermuld paa Lerunderlag med stærk Lerjord over



Nedergaard.

Bakkekammene. Der holdes 16 Køer, 10 Stkr. Ungkvæg og Kalve og 2 Tyre af rød dansk Race, 4 Heste, 2 Plage og 4 Faar. Sidste Aar solgtes c. 40 Fedesvin.

Nedergaard's Fæsterrække kan føres tilbage til 1780, da den blev overdraget Lars Knudsen efter hans Fader, Knud Jenssøn. Lars Knudsen afstod 1815 Fæstet til Fordel for sin Søn, senere Sognefoged Peder Larsen, hvis Datter 1842 blev gift med Chr. Georgsen, senere Sognefoged og Dannebrogsmænd, som samtidig overtog Fæstet og efterfulgtes 1877 af Sønnen, Hans Georg Christiansen. Ved hans Død 1899 overtoges Fæstet af Enken, der 1903 blev gift med Carl Friderich Weidemann, der 1913 afstod Fæstet til Fordel for sin Stedsøn, den nuv. Fæster.

Gaarden ligger hyggeligt paa sin gamle Plads sydvestlig i Herslev By. Bygningerne staar i Bindingsværk med hovedsagelig Straatage. Jorderne, der ligger samlede SV. om Gaarden, er jævne med let Fald mod N. ned mod Gaarden. Engen ligger ved s. Markskel.

Nebbegaard, Herslev Sogn. Postforb. og St.: Roskilde, hvortil c. 8 Km. Tlf. 15 over Kattinge Central. Ejer: *Hans Chr. Larsen*, som overtog Gaarden 1. April 1912, er født i Kornerup 7. Febr. 1884 og gift med *Karen Kristine Andersen*, født i Udby ved Holbæk 22. Jan. 1887.

Matr.-Nr. 5a m. fl. af Kattinge. Hartkorn 4 Tdr. 4 Skpr. 1 Fdkr. ¼ Alb. Ejendomsskyld 29,000 Kr. Brandassurance for Bygningerne 16,000 Kr. Areal 41½ Td. Ld., deraf Ager 36, Eng 2, Mose 2, Veje ½, Have og Gaardsplads 1. Størstedelen af Agermarken drives i en 8 Marksdrift: Havre, ½ benyttet Brak ½ Helbrak, Vintersæd, Byg, Roer, Byg og 2aars Græs; 1 Td. Ld. dyrkes med Lucerne. Jordens Bonitet er dyb Lermuld paa Lerunderlag. Der holdes 13 Køer, 12 Stkr. Ungkvæg og Kalve og 1 Tyr af rød dansk Race og 4 Heste. Sidste Aar solgtes c. 60 Fedesvin.

Nebbegaard hørte i sin Tid under Bidstrupgaard Gods, hvis Fæstegaarde 1768 gik over til Arvefæste, som dog kun sikrede Arveretten, og c. 1862—64 blev Størstedelen af Godsets Fæstegaarde solgte til ren Arvefæste. Hans Jensen købte Gaarden her, og ved hans Død overtoges den af Enken, som c. 1880 overdrog den til Sønnen, Jørgen Hansen; han solgte 1911 til Chr. Christensen, af hvem nuv. Ejer købte.

Gaarden ligger hyggeligt paa sin gamle Plads i det nØ. Hjørne af Kattinge By. Bygningerne staaer i Bindingsværk med Rørtage. De faste Maskiner drives ved Petro-



Nebbegaard.

leumsmotor. — Terrænet over Markerne, der ligger samlede N. for Gaarden, er overvejende jævnt. Engen ligger ved n. Markskel ud mod Kattinge Sø.

Gaarden har sit Navn fra den gamle Borg, der i sin Tid laa paa Marken, og hvoraf Spor af Borggrave endnu ses, og hvoraf de gamle Murrester af og til pløjes op.

Løvemose, Herslev Sogn. Postforb. og St.: Roskilde, hvortil c. 8 Km. Tlf. 18 over Kattinge Central. Ejer: *Niels Hansen*, som overtog Gaarden 24. Juli 1884, er født i Vindinge 19. April 1851 og var gift med *Karen Hansen*, født paa Ejendommen 25. Marts 1849, død 30. Juni 1916. Sønnen, *Chr. Hansen*, født paa Ejendommen 15. Decbr. 1891, er Medhjælper paa Gaarden.

Matr.-Nr. 8 m. fl. af Kattinge. Hartkorn 7 Tdr. 1 Skp. 2 Fdkr. $\frac{1}{2}$ Alb. Ejendomsskyld 31,500 Kr. Brandassurance for Bygningerne 13,378 Kr. Areal



Løvemose.

52 $\frac{1}{2}$ Td. Ld., deraf Ager 46 $\frac{1}{2}$, Eng 5, Have og Gaardsplads 1. Agermarken drives hovedsagelig i en 6 Marksdrift: Havre, benyttet Brak, Vintersæd, Roer, Byg og Græs; $\frac{1}{2}$ Td. Ld. dyrkes med Lucerne. Jordens Bonitet er dyb Muld paa Lerunderlag med stærk Lerjord over Bakkerne. Der holdes 14 Køer, 10 Stkr. Ungkvæg og Kalve og 1 Tyr af rød dansk Race, 4 Heste, 3 Plage og Føl samt 3 Faar. Sidste Aar solgtes c. 50 Fedesvin.

Løvemose, der var Fæste under det til Staden København hørende Bidstrupgaard Gods, overtoges c. 1825 af Hans Jacobsen ved hans Ægteskab med den forrige Fæsters Enke; han blev anden Gang gift c. 1830, og efter hans Død 1852 over-

toges Fæstet af Enken, som 1853 giftede sig med Lars Hansen. Han købte 1864 Gaarden til ren Arvefæste, og efter hans Død 1881 overtog Enken atter Ejendommen og besad den til sin Død s. A., hvorefter hendes Datter af første Ægteskab overtog den og 1884 giftede sig med nuv. Ejer.

Gaarden ligger paa sin gamle Plads i den s. Side af Kattinge By. Bygningerne staa væsentligst i Bindingsværk og er tækkede med Rør. — Jorderne, der ligger samlede S. om Gaarden, er bølgeformede med Fald mod Ø. Engen ligger dels med de 1½ Td. Ld. c. 1½ Km. V. for Gaarden og dels med de 3½ Td. Ld. i 3 Dele mod S. og V.

Balleholm, Herslev Sogn. Postforb. og St.: Roskilde, hvortil c. 7½ Km. Tlf. 11 over Kattinge Central. Ejer: *Jens Ole Jørgensen*, som overtog Gaarden 1. April 1911, er født i Brandelev i Præstø Amt 25. April 1881 og gift med *Elna Marie Pilegaard*, født paa Ejendommen 19. Maj 1886.

Matr.-Nr. 9a m. fl. af Kattinge. Hartkorn 4 Tdr. 6 Skpr. 1 Fdkr. 2¼ Alb. Ejendomsskyld 28,000 Kr. (efter ny Vurdering 29,700 Kr.). Brandassurance for Bygningerne 14,220 Kr. Areal 38 Tdr. Ld., deraf Ager 35½, Eng 1½, Have og Gaardsplads 1. Størstedelen af Agermarken drives i en 7 Marksdrift: Havre, benyttet Brak, Vintersæd, Byg, Roer, Byg og Kløver; 2 Tdr. Ld. henligger i fler-



Balleholm.

aarigt Græs og 1 Td. Ld. med Lucerne. Jordens Bonitet er Lermuld paa Lerunderlag med stærk Lerjord over Bakkerne. Der holdes 14 Køer, 14 Stkr. Ungkvæg og Kalve og 2 Tyre af rød dansk Race, 4 Heste og 2 Plage. Sidste Aar solgtes c. 70 Fedesvin.

Balleholm, der oprindeligt hørte under Bidstrupgaard Gods, var 1768 bortfæstet til Christen Hansen, der 1808 efterfulgtes af sin Svigersøn, Hans Jørgensen, hvis Søn, Hans Hansen, fik Gaarden overdraget 1854. H. Hansen købte 1865 Gaarden til ren Arvefæste og efterfulgtes 1882 af sin Svigersøn, Anders Pilegaard; han frasolgte Ejendommen en Del Jorder og forbedrede den betydelig, og ved hans Død 1909 overtoges den af Enken, som senere overdrog den til Svigersønnen, den nuv. Ejer.

Gaarden laa oprindeligt i Kattinge By, men blev under Udskiftningen c. 1805 opført c. 1½ Km. N. for Byen. Bygningerne staa hovedsagelig i Bindingsværk med Rørtage. — Markerne ligger samlede om Gaarden. Engen ligger ved v. Markskel.

Trælleruphøj, Herslev Sogn. Postforb.: Lindøborg pr. Roskilde, og St.: Roskilde, hvortil c. 10½ Km. Ejer: *Jens Ludvig Jensen*, som overtog Gaarden 1. Novbr. 1905, er født paa Ejendommen 9. Novbr. 1874 og gift med *Maren Johanne Larsen*, født i Sæby i Voldborg Herred 11. Juni 1874.

Matr.-Nr. 1 af Trællerup. Hartkorn 7 Tdr. 2 Fdkr. 2½ Alb. Ejendomsskyld 30,000 Kr. Brandassurance for Bygningerne 20,000 Kr. Areal 72 Tdr. Ld., deraf Ager 67, Eng 4, Have og Gaardsplads 1. Af Agermarken drives 48 Tdr. Ld. i en

8 Marksdrift: Havre, $\frac{1}{2}$ Helbrak $\frac{1}{2}$ benyttet Brak, Rug, Byg, Roer, Havre og 2aars Græs; Resten i en 9 Marksdrift: Halvbrak, Rug, Blandsæd, Turnips, Blandsæd, Kartoffler, Havre og 2aars Græs. Jordens Bonitet er dels mild Muld paa blandet Underlag af Kvæg, Grus og Sand og dels lettere Muld paa Sand- og Grusunderlag. Der holdes 16 Køer, 14 Stkr. Ungkvæg og Kalve og 2 Tyre af



Trælleruphøj.

rød dansk Race, 4 Heste, 4 Plage og Føl samt 4 Faar. Sidste Aar solgtes c. 30 Fedesvin.

Trælleruphøjs Fæsterrække kan føres tilbage til 1810; da Jens Mortensen havde Fæstet, som hans Enke overtog ved hans Død; hun efterfulgtes 1860 af Svigersønnen, Christoffer Jensen, som købte Gaarden til ren Arvefæste 1864 fra Bidstrupgaard Gods. Christoffer Jensen døde 1882, hvorefter Enken overtog Ejendommen, som 1905 overdroges til Sønnen, den nuv. Ejer.

Gaarden ligger paa sin gamle Plads østlig i Trællerup By. Bygningerne er velholdte og staar i Bindingsværk undtagen Kostalden, der er opført i støbt Beton; de er alle tækkede med Rør. — Jorderne er kuperede med stærkt Fald i V. mod Aa og Strand. Engen ligger ved v. Markskel langs Lejre Aa.

Møllebjerg, Glim Sogn. Postforb. og St.: Roskilde, hvortil c. 6 Km. Tlf. 24 over Glim Central. Ejer: *Jacob Nielsen*, som overtog Gaarden 1. Maj 1877, er født paa Lynghøj i Svogerslev 13. Novbr. 1844 og gift med *Karen Hansdatter*, født i Kattinge 26. Septbr. 1845.

Matr.-Nr. 4 m. fl. af Glim. Hartkorn 6 Tdr. 2 Skpr. 3 Fdkr. $1\frac{1}{2}$ Alb. Ejendoms-skyld 30,000 Kr. Brandassurance for Bygningerne 14,800 Kr. Areal 58 Tdr. Ld., deraf Ager 53, Eng 3, Mose $\frac{1}{2}$, Have og Gaardsplads $1\frac{1}{2}$. Agermarken drives i en 8 Marksdrift: Havre, Helbrak, Hvede, Byg, Roer, Byg og 2aars Græs. Jordens Bonitet er væsentlig dyb, mild Muld paa Lerunderlag. Der holdes 17 Køer, 14 Stkr. Ungkvæg og Kalve og 2 Tyre af rød dansk Race, 4 Heste og 3 Plage. Sidste Aar solgtes 57 Fedesvin.

Møllebjerg fik nuv. Ejer overdraget som Fæste efter sin Halvsøster, Hans Nielsens Enke, og frikøbte Ejendommen 1916 fra Grevskabet Ledreborg.

Gaarden ligger paa sin gamle Plads i den sydligste Del af Glim By. De velholdte Bygninger staar væsentligst i Bindingsværk med Straatage. Markerne ligger samlede S. for Gaarden. Engen ligger ved ø. Markskel.

Skjærbæk, Glim Sogn. Postforb. og St.: Roskilde, hvortil c. 6 Km. Tlf. 28 over Glim Central. Ejer: *Jens Christensen Hansen*, som overtog Gaarden 1. April 1909, er født paa Ejendommen 1. April 1884 og gift med *Marie Nielsen*, født i Herslev 9. Novbr. 1889.

Matr.-Nr. 5 m. fl. af Glim. Hartkorn 6 Tdr. 3 Skpr. 2 Fdkr. 1 Alb. Ejendoms-skyld 29,000 Kr. Brandassurance for Bygningerne c. 14,000 Kr. Areal 56 Tdr. Ld., deraf Ager $54\frac{1}{4}$, Eng $\frac{1}{4}$, Veje m. m. $\frac{1}{2}$, Have og Gaardsplads 1. Agermarken

drives i en 9 Marksdrift: Havre, Helbrak, Hvede, Byg, Roer, Blandsæd, Byg og 2aars Græs. Jordens Bonitet er hovedsagelig dyb, mild Muld paa Lerunderlag; 11 Tdr. Ld. er tørveagtig Muld. Der holdes 15 Køer, 23 Stkr. Ungkvæg og Kalve og 2 Tyre af rød dansk Race, 5 Heste, 3 Plage og Føl. Sidste Aar solgtes c. 70 Fedesvin.

Skjærbæk var i sin Tid Fæste under Grevskabet Ledreborg, men blev 1865 købt til Arvefæste af Christoffer Hansen, efter hvis Død 1893 Enken overtog Ejendommen, som hun 1909 overdrog til deres Søn, den nuv. Ejer.

Gaarden ligger paa sin gamle Plads sydligst i Glim By. Bygningerne er opførte i Bindingsværk. — Der har oprindeligt været Kro paa Gaarden, men Kroholdet ophævedes c. 1818. — Markerne ligger samlede SØ. for Gaarden.

N. A. Rasmussens Gaard i Glim, Glim Sogn. Postforb. og St.: Roskilde, hvortil c. 6 Km. Tlf. 16 over Glim Central. Ejer: *Niels Albrecht Rasmussen*, som overtog Gaarden 1. April 1905, er født i Helvigmagle 25. Decbr. 1876 og gift med *Anna Kristine Jensen*, født i Højbyhuse 22. Aug. 1886.

Matr.-Nr. 6a m. fl. af Glim. Hartkorn 6 Tdr. 7 Skpr. 1 Fdkr. 2¼ Alb. Ejendomsskyld 32,000 Kr. Brandassurance for Bygningerne 24,000 Kr. Areal 60 Tdr. Ld., deraf Ager 57, Eng ½, Veje 1, Have og Gaardsplads 1½. Agermarken drives i en 7 Marksdrift: Havre, Helbrak, Hvede, Roer, Byg og 2aars



N. A. Rasmussens Gaard.

Græs. Jordens Bonitet er dels dyb, mild Muld paa Lerunderlag, dels tørveagtig Muld og dels lettere Muld. Der holdes 18 Køer, 20 Stkr. Ungkvæg af blandet Race, 5 Heste, 4 Plage og Føl. Sidste Aar solgtes c. 35 Fedesvin.

Gaarden blev under Udskiftningen c. 1794—1804 bortfæstet til Lars Frederiksen, der var Herskabskusk; han afstod Fæstet c. 1830 til Rasmus Larsen, som 1875 efterfulgtes af Sønnen, Lars Rasmussen; han købte 1876 Ejendommen til Arvefæste fra Grevskabet Ledreborg for 18,000 Kr. og en aarlig Afgift af 28 Tdr. 2-rd. Byg. L. Rasmussen var ugift og overdrog 1905 Ejendommen til sin Søstersøn, den nuv. Ejer.

Gaarden ligger paa sin gamle Plads i den ø. Del af Glim By. Den nyopførte Hovedb. er grundmuret og tækket med Tegl. Avlsb. staar dels i Bindingsværk og dels i Grundmur med Rør- og Straatage. — Jorderne ligger samlede SØ. om Gaarden. Engen, der kan overrisles, ligger umiddelbart mod SØ.

Frk. Marie Larsens Gaard i Glim, Glim Sogn. Postforb. og St.: Roskilde, hvortil c. 6 Km. Tlf. 26 over Glim Central. Ejerinde: Frk. *Marie Larsen*, som overtog Gaarden i Oktbr. 1916. Gaarden drives ved Bestyrer *C. Rasmussen*.

Matr.-Nr. 8 m. fl. af Glim. Hartkorn 6 Tdr. 3 Skpr. 1 Fdkr. ¼ Alb. Ejendomsskyld 35,000 Kr. Areal 61½ Td. Ld., deraf Ager 59, Eng 1, Have og Gaardsplads 1½. Agermarken drives i en 9 Marksdrift: Blandsæd, Brak, Roer, Roer, Vintersæd, Byg, Havre og 2aars Græs. Jordens Bonitet er lermuldet. Der holdes 21 Køer, 16 Stkr. Ungkvæg og Kalve og 7 Tyre af rød dansk Race, 4 Heste, 3 Plage og Føl.

Vandinggaard, Glim Sogn. Postforb. og St.: Roskilde, hvortil c. 4 Km. Tlf. 13 over Glim Central. Ejer: *Grevskabet Ledreborg*. Nuv. Fæster: Enkefru *Ane Henriksen*, f. *Pedersdatter*, som overtog Gaarden 30. Juli 1900, er født paa Tordengaard i Daastrup Sogn 26. Septbr. 1840 og var gift med *Christoffer Henriksen*, født paa Ejendommen 29. April 1840, død 30. Juli 1900. Gaarden bestyres af Svigersønnen, *Carl Chr. Clausen*, født i Ramsømagle 28. Jan. 1879 og gift med *Ane Margrethe Henriksen*, født paa Ejendommen 8. Jan. 1872.

Matr.-Nr. 9a m. fl. af Glim. Hartkorn 7 Tdr. 5 Skpr. 1 Fdkr. 1½ Alb. Ejendomsskyld 33,000 Kr. Brandassurance for Bygningerne c. 14,000 Kr. Areal



Vandinggaard.

70 Tdr. Ld., deraf Ager 68½, Have og Gaardsplads 1½. Agermarken drives i en 8 Marksdrift: Havre, Helbrak, Rug, Byg, Roer, Byg og 2aars Græs. Jordens Bonitet er dyb, mild Muld paa blandet Underlag. Der holdes 12 Køer, 16 Stkr. Ungkvæg og Kalve og 1 Tyr af blandet Race, 5 Heste og 2 Plage.

V a n d i n g g a a r d s Fæsterrække gaar tilbage til Ole Jensen, der havde Fæstet under Udskiftningen c. 1794—95; han efterfulgtes af Sønnen, Peder Olsen, hvis Broder, Henrik Olsen, overtog Fæstet c. 1828; dennes Søn, Christoffer Henriksen, fik Fæstet overdraget 1868 og efterfulgtes ved sin Død af Enken, den nuv. Fæsterinde.

Gaarden laa inde i Glim By indtil Udskiftningen, da den blev udflyttet c. 2 Km. NØ. for Byen umiddelbart V. for Roskilde-Ringsted Landevej. De gamle, men velholdte Bygninger staar i Bindingsværk med Straatage undtagen et Materialhus i Træ med Paptag. — Jorderne er jævne og ligger samlede N., V. og S. om Gaarden, som har sit Navn efter det gamle Vandingssted ved Landevejen.

Gammelgaard, Glim Sogn. Postforb. og St.: Roskilde, hvortil c. 4 Km. Tlf. 2 over Glim Central. Ejer: *Christen Pedersen*, som overtog Gaarden 16. April 1883, er født i Allerslev 15. Marts 1858 og gift med *Karen Marie Frederiksen*, født paa Øsenkjær 20. Septbr. 1861.

Matr.-Nr. 10 af Glim. Hartkorn 7 Tdr. 1 Fdkr. 1¼ Alb. Ejendomsskyld 32,200 Kr. Brandassurance for Bygningerne c. 18,000 Kr. Areal 64 Tdr. Ld., deraf Ager 61, Eng 1, Have og Gaardsplads 2. Størstedelen af Agermarken drives i en 10 Marksdrift: Halvbrak, Rug, Byg, Havre, Roer, Byg, Roer, Havre og 2aars Græs; 1 Td. Ld. dyrkes med Lucerne. Jordens Bonitet er dyb, mild Muld paa blandet Lerunderlag. Der holdes 44 Køer af blandet Race og 6 Heste. Sidste Aar solgtes c. 40 Maanedsgribe.

G a m m e l g a a r d, som nuv. Ejer har frikøbt fra Grevskabet Ledreborg 1916, fik han overdraget som Fæste efter Vilh. Kornerup.

Gaarden ligger c. 1½ Km. NØ. for Glim By. Bygningerne, af hvilke Hovedb. er

opført efter Brand 1861, staar dels i Bindingsværk, dels i Grundmur og dels i støbt Beton med Rørtage; Kostalden bærer Paptag. — Markerne ligger samlede ved Gaarden og gennemskæres af Hovedlandevejen.

J. Larsens Gaard i Glim, Glim Sogn. Postforb. og St.: Roskilde, hvortil c. 6 Km. Ejer: *Jens Larsen*, som overtog Gaarden 18. April 1899, er født paa Søskendegaarden i Gjøderup 12. Marts 1860 og gift med *Ane Kirstine Pedersen*, født paa Ejendommen 23. Marts 1867.

Matr.-Nr. 12 m. fl. af Glim. Hartkorn 6 Tdr. 4 Skpr. 2 Fdkr. 1 Alb. Ejendomsskyld 34,000 Kr. Brandassurance for Bygningerne c. 16,000 Kr. Areal 56 Tdr. Ld., deraf Ager 54½, Have og Gaardsplads 1½. Agermarken drives i en 9 Marksdrift: Havre, Helbrak, Vintersæd, Byg, Roer, Byg, Havre og 2aars Græs. Jordens Bonitet er stærk Lerjord paa Lerunderlag. Der holdes 22 Køer, 15 Stkr. Ungkvæg og Kalve og 2 Tyre af rød dansk Race, 5 Heste, 2 Plage og Føl. Sidste Aar solgtes c. 75 Fedesvin.

Gaarden blev 1874 købt til ren Arvefæste fra Bidstrupgaard Gods af Peder Jensens Enke, som 1892 overdrog den til Sønnen, Niels Søren Pedersen; efter dennes Død 1898 overtog Enken Ejendommen og solgte den 1899 til nuv. Ejer.

Gaarden laa oprindelig inde i Glim By, men blev efter Brand 1850 udflyttet c. ¼ Km. N. for Byen. Bygningerne staar væsentligst i Bindingsværk med Rør- og Straatage. Markerne ligger samlede N. og V. for Gaarden.

Osenkjær, Glim Sogn. Postforb. og St.: Roskilde, hvortil c. 6 Km. Tlf. 1 over Glim Central. Ejer: *Grevskabet Ledreborg*. Nuv. Fæster: *Peder Frederiksen*, som overtog Gaarden 20. Juli 1889, er født paa Ejendommen 10. April 1859 og gift med *Anna Sophie Hansen*, født i Glim 18. Decbr. 1869.

Matr.-Nr. 7 m. fl. af Glim. Hartkorn 6 Tdr. 5 Skpr. 2 Fdkr. 1¼ Alb. Ejendomsskyld 39,000 Kr. Brandassurance for Bygningerne c. 22,000 Kr. Areal 60 Tdr. Ld., deraf Ager 56¾, Mose ¼, Veje 1½, Have og Gaardsplads 1½. Af Agermarken drives 50¼ Td. Ld. i en 8 Marksdrift: Havre, Roer, Byg, Roer, Byg, Havre og 2aars Græs; Resten i en Vekselldrif med Staldfoder, Byg, Roer og Havre. Jordens Bonitet er dyb, mild Muld paa Lerunderlag. Der holdes 40 Køer af blandet Race, 5 Heste, 4 Plage og Føl. Sidste Aar solgtes 6 Fedesvin.

Osenkjær har nuv. Fæster faaet overdraget i Fæste efter sin Moder, Frederik Christiansens Enke; Faderen havde faaet Fæstet i 1854.

Gaarden ligger paa sin gamle Plads i den ø. Del af Glim By. Bygningerne staar dels i Grundmur og dels i Bindingsværk med Tage af Falstagsten og Straa. Gaarden har sit Navn fra et Mosestykke tæt Ø. for den.

Vanddamsgaard, Glim Sogn. Postforb. og St.: Roskilde, hvortil c. 7 Km. Tlf. 17 over Glim Central. Ejer: *Lars Larsen*, som overtog Gaarden 4. Jan. 1909,



Vanddamsgaard.

er født i Vindinge i Tune Herred 6. Jan. 1881 og gift med *Magna Marie Petersen*, født i Herslev 4. Febr. 1885.

Matr.-Nr. 4a m. fl. af Gjøderup. Hartkorn 6 Tdr. 5 Skpr. 3 Fdkr. 1¼ Alb. Ejendomsskyld 30,000 Kr. Brandassurance for Bygningerne 18,200 Kr. Areal 58½ Td. Ld., deraf Ager 54, Eng 2, Mose 1, Have og Gaardsplads 1½. Agermarken drives i en 8 Marksdrift: Havre, ½ Helbrak ½ benyttet Brak, Hvede og Rug, Roer, Byg, Byg og 2aars Græs. Jordens Bonitet er dyb Lermuld paa Lerunderlag. Der holdes 15 Køer, 25 Stkr. Ungkvæg og Kalve og 2 Tyre af rød dansk Race, 4 Heste, 4 Plage og Føl. Sidste Aar solgtes c. 70 Fedesvin.

Vanddamsgaard hørte oprindeligt under det Staden København tilhørende Bidstrupgaard Gods, hvis Gaarde 1864 blev solgte til ren Arvefæste. Gaarden her blev købt af Christen Nielsen, som 1896 solgte til Jens Nielsen, af hvem nuv. Ejer købte.

Gaarden er udflyttet fra Gjøderup By formentlig under Udskiftningen c. 1794—1804. Hovedb. staar i Grundmur og er tækket med Cementsten; Avlsb. staar væsentligst i Bindingsværk med Rør- og Stråtag. — Jorderne, der ligger samlede om Gaarden, er let bølgeformede med Fald i S.

Gjøderup Østergaard, Glim Sogn. Postforb. og St.: Roskilde, hvortil c. 7 Km. Tlf. 22 over Glim Central. Ejer: *Chr. Laurits Jensen*, som overtog Gaarden 1. Novbr. 1906, er født paa Stensbjerggaard i Voldborg Herred 2. April 1881 og gift med *Marie Kristine Hansen*, født i Glim.

Matr.-Nr. 6a m. fl. af Gjøderup. Hartkorn 6 Tdr. 4 Skpr. 2 Fdkr. 1¼ Alb. Ejendomsskyld 32,000 Kr. Brandassurance for Bygningerne c. 20,000 Kr. Areal 74 Tdr. Ld., deraf Ager 62½, Eng 7, Mose 2, Veje m. m. 1, Have og Gaardsplads 1½. Agermarken drives i en 7 Marksdrift: Halvbrak, Hvede eller Rug, Havre, Roer, Byg, Blandsæd og Kløver. Jordens Bonitet er for Størstedelen mild



Gjøderup Østergaard.

Muld paa Lerunderlag; 12½ Td. Ld. er tørveagtig Muld. Der holdes 22 Køer, 18 Stkr. Ungkvæg og Kalve og 2 Tyre af rød dansk Race, 5 Heste, 3 Plage og Føl. Sidste Aar solgtes c. 50 Fedesvin og c. 100 Maanedsgrise.

Gjøderup Østergaard var Fæste under Bidstrupgaard Gods, der hørte til Staden København. Peder Andersen købte Gaarden til ren Arvefæste 1864, og efter hans Død 1903 overtoges den af Enken, som 1906 solgte til Hans Olsen, af hvem nuv. Ejer s. A. købte.

Gaarden laa inde i Gjøderup By, formentlig indtil Udskiftningen c. 1794—1804. Hovedb. er grundmuret og bærer Rørtag; Avlsb. staar væsentligst i Bindingsværk med Straa- og Rørtage undtagen Staldlængen, der er grundmuret med Cementstenstag. — Jorderne, der ligger samlede om Gaarden, er jævne. — Af Hestebesætningen, der er af Frederiksborg-Race, er en Hingst præmieret.

Tofteskjær, Glim Sogn. Postforb. og St.: Roskilde, hvortil c. 6 Km. Ejer: *Hans Peter Olsen Sivertsen*, som overtog Gaarden 1. Marts 1911, er født i Tjæreby

i Frue Sogn 27. Aug. 1868 og gift med *Kirsten Jørgensen*, født i Darup i Frue Sogn 24. Decbr. 1871.

Matr.-Nr. 8a m. fl. af Gjøderup. Hartkorn 7 Tdr. 1 Fdkr. 1 Alb. Ejendoms-skyld 34,000 Kr. (efter ny Vurdering 50,000 Kr.). Brandassurance for Bygningerne 25,000 Kr. Areal 64½ Td. Ld., deraf Ager 62, Skov ½, Veje m. m. ½, Have og Gaardsplads 1½. Agermarken drives i en 8 Marksdrift: Havre, Hel-



Toftekjær.

brak, Hvede, Byg, Roer, Byg og 2aars Græs. Jordens Bonitet er dyb Lermuld paa Lerunderlag. Der holdes 25 Køer, 15 Stkr. Ungkvæg og Kalve og 2 Tyre af blandet Race, 5 Heste, 5 Plage og Føl. Sidste Aar solgtes c. 100 Fedesvin.

Toftekjær, som hørte under det Staden København tilhørende Bidstrupgaard Gods, blev købt til ren Arvefæste 1864.

Gaarden laa inde i Gjøderup By, formentlig indtil Udskiftningen c. 1794—1804. Bygningerne staar i Grundmur; Hovedb. bærer Rørtag og Avlsb. Cementstenstage. Gaarden har eget Vandværk, der drives ved Vindmotor. — Jorderne, der ligger samlede om Gaarden, er overvejende jævne med jævnt Fald mod S.

Albrecht C. Albrechtsens Gaard i Gjøderup, Glim Sogn. Postforb. og St.: Roskilde, hvortil c. 8 Km. Tlf. 7 over Glim Central. Ejer: *Albrecht Chr. Albrechtsen*, som overtog Gaarden 6. Marts 1908, er født paa Ejendommen 21.



Albrecht C. Albrechtsens Gaard.

Septbr. 1878 og gift med *Anna Kathrine Marie Lindholm*, født i Glim Skole 21. Aug. 1883.

Matr.-Nr. 10 m. fl. af Gjøderup. Hartkorn 6 Tdr. 3 Skpr. 1¼ Alb. Ejendoms-skyld 31,000 Kr. Brandassurance for Bygningerne 19,280 Kr. Areal 53¼ Td. Ld., deraf Ager 39¼, Eng 12, Mose 1, Have og Gaardsplads 1. Agermarken drives i en 8 Marksdrift: Havre, Roer, Byg, Rug, Roer, Byg og 2aars Græs. Jor-

dens Bonitet er hovedsagelig dyb Lermuld paa Lerunderlag; 5 Tdr. Ld. er tørveagtig Muld. Der holdes 14 Køer, 16 Stkr. Ungkvæg og Kalve og 2 Tyre af rød dansk Race, 6 Heste, 6 Plage og Føl. Sidste Aar solgtes c. 60 Fedesvin.

Gaarden var under Udskiftningen c. 1794—1804 bortfæstet til Erik Hansen, hvis Søn, Albrecht Eriksen, fik den overdraget 1823 efter Moderen; han afstod 1862 Fæstet til Fordel for sin Søn, Hans Albrechtsen, der samtidig fik den i Arvefæste fra Bidstrupgaard Gods, og 1865 købte han Ejendommen til ren Arvefæste; han efterfulgtes ved sin Død 1902 af Enken, som 1908 overdrog Ejendommen til deres Søn, den nuv. Ejer.

Gaarden ligger paa sin gamle Plads østligst i den samlede Gjøderup By. Bygningerne er grundmurede og bærer Tage af Straa; Svinestalden og et Materialhus i Brædder bærer Paptage. — Jorderne, der ligger samlede Ø. for Gaarden, er jævne med jævnt Fald i N. og gennemskæres af Jernbanen. Engen ligger c. $\frac{1}{2}$ Km. S. for Byen.

H. A. Hansens Gaard i Gjøderup, Glim Sogn. Postforb. og St.: Roskilde, hvortil c. 8 Km. Tlf. 3 over Glim Central. Ejer: *Hans Andreas Hansen*, som overtog Gaarden 17. Maj 1916, er født i Hedegaardene ved Roskilde 13. Oktbr. 1875 og gift med *Anna Nielsine Pedersen*, født i København 8. Oktbr. 1886.

Matr.-Nr. 12a m. fl. af Gjøderup. Hartkorn 7 Tdr. 2 Skpr. 2 Fdkr. $\frac{1}{2}$ Alb. Ejendomsskyld 32,000 Kr. Brandassurance for Bygningerne 16.150 Kr. Areal 58 Tdr. Ld., deraf Ager 56 $\frac{1}{2}$, Veje m. m. $\frac{1}{2}$, Have og Gaardsplads 1. Agermarken drives i en 8 Marksdrift: Havre, Helbrak, Hvede, Byg, Roer, Byg og 2aars Græs. Jordens Bonitet er væsentligst dyb Lermuld paa Lerunderlag. Der



H. A. Hansens Gaard.

holdes 14 Køer, 12 Stkr. Ungkvæg og Kalve og 2 Tyre af rød dansk Race, 4 Heste og 2 Plage. Sidste Aar solgtes c. 50 Fedesvin.

Under Udskiftningen c. 1794—1804 var Gaarden bortfæstet til Hans Olsen; han efterfulgtes ved sin Død af Enken, som 1837 afstod Fæstet til Fordel for Sønnen, Jørgen Hansen. Hans Datter overtog 1858 Ejendommen under Faderens Sygdom og blev kort efter gift med Jens Rasmussen, som 1864 købte Gaarden til ren Arvefæste fra Bidstrupgaard Gods for 4,710 Rbd. og en aarlig Afgift af 28 Tdr. Byg; han døde 1906, hvorefter Enken overtog Ejendommen, som hun 1907 bortforpagtede til nuv. Ejer, der overtog den ved hendes Død.

Gaarden ligger paa sin gamle Grund midt i Gjøderup By. Hovedb. er opført i Bindingsværk; Avlsb. staar i Grundmur; den v. Længe er tækket med Pap, Kornladen med Pukkelplader, og de øvrige Bygninger bærer Straatage. De faste Maskiner drives ved Petroleumsmotor. — Markerne ligger samlede N. for Gaarden.

A. P. Rasmussens Gaard i Helvigmagle, Glim Sogn. Postforb. og St.: Lejre, hvortil c. 3 Km. Tlf. 22 over Lejre Central. Gaarden ligger c. 6 Km. fra Roskilde. Ejer: *Anders Peder Rasmussen*, som overtog Gaarden 19. Juni 1908, er født paa Ejendommen 14. Juni 1880 og gift med *Asta Jensen*, født paa Kildegaard i Dybe, Ringkøbing Amt, 3. Maj 1886.

Matr.-Nr. 1 af Helvigmagle. Hartkorn 6 Tdr. 3 Skpr. 1 Fdkr. 1 Alb. Ejendomsskyld 31,000 Kr. Brandassurance for Bygningerne 14,650 Kr. Areal 53 Tdr. Ld., deraf Ager 50, Eng $\frac{1}{2}$, Mose $\frac{1}{2}$, Have og Gaardsplads 2. Agermarken drives i en 7 Marksdrift: Helbrak, Rug, Byg, Roer, Havre og 2aars Græs. Jordens Bonitet er dels Lermuld paa Lerunderlag, dels stærk Lerjord og dels sandblandet Ler paa blandet Underlag. Der holdes 10 Køer, 20 Stkr. Ungkvæg og Kalve og



A. P. Rasmussens Gaard.

1 Tyr af rød dansk Race, 4 Heste, 3 Plage og Føl samt 4 Faar. Sidste Aar solgtes c. 15 Fedesvin.

Som ældst kendt Fæster nævnes Niels Larsen, der 1782 efterfulgtes af Lars Rasmussen; denne overdrog 1818 Arvefæstet til sin Søn, Rasmus Larsen, som 1859 overdrog Gaarden til Sønnen, Anders Rasmussen; han købte den til ren Arvefæste 1864 fra Bidstrupgaard Gods. Ved A. Rasmussens Død 1906 overtoges Ejendommen af Enken, efter hvis Død 1908 Sønnen, den nuv. Ejer, overtog den.

Gaarden laa inde ved Glim By indtil Udskiftningen, da den blev udflyttet til sin nuv. Plads umiddelbart S. for den gamle Ledreborg Allé. De ældre, men velholdte Bygninger staar i Bindingsværk med Tage af Rør og Straa; V. for den egentlige Gaardplan ligger en grundmuret Svinestald, opført i 1911. Agermarken er overvejende jævn og ligger samlet i en stor Trekant S. for Gaarden. Engen ligger umiddelbart Ø. for den.

Maglehøj, Glim Sogn. Postforb. og St.: Lejre, hvortil c. 3 Km. Gaarden ligger c. 6 Km. fra Roskilde. Ejer: *Rasmus Larsen*, som overtog Gaarden 24.



Maglehøj.

Juli 1885, er født i Svogerslev 22. Decbr. 1853 og gift med *Maren Marie Rasmussen*, født i Helvigmagle 7. April 1871.

Matr.-Nr. 2 m. fl. af Helvigmagle. Hartkorn 6 Tdr. 2 Skpr. 3 Fdkr. 2½ Alb. Ejendomsskyld 32,000 Kr. Brandassurance for Bygningerne c. 19,700 Kr. Areal 56½ Td. Ld., deraf Ager 52½, Mose ½, Veje 2, Have og Gaardsplads 1½. Agermarken drives i en 7 Marksdrift: Blandsæd, Helbrak, Rug eller Hvede, Byg, Roer, Havre og Græs. Jordens Bonitet er dels Lermuld paa Lerunderlag, dels moseagtig Muld og dels lettere Muld. Der holdes 12 Køer, 12 Stkr. Ungkvæg og Kalve og 1 Tyr af blandet Race, 5 Heste, 2 Plage og 3 Faar. Sidste Aar solgtes c. 40 Fedesvin.

M a g l e h ø j, der hørte til det under Staden København hørende Bidstrupgaard Gods, var bortfæstet til Claus Lindersen under Udskiftningen c. 1794—1804; han afstod 1820 Fæstet til Fordel for sin Søn, Anders Clausen, som efterfulgtes 1858 af sin Søn, Niels Andersen, der 1864 købte Ejendommen til ren Arvefæste. Ved hans Død 1877 overtog Enken Gaarden og overdrog den 1880 til Datteren, som 1885 blev gift med nuv. Ejer; hun døde i 1895.

Gaarden laa oprindelig ved Glim By, men blev ved Udskiftningen udflyttet umiddelbart S. for den gamle Ledreborg Allé. Bygningerne staar i Bindingsværk med Straatage undtagen en grundmuret Svinestald. — Jorderne er overvejende jævne og ligger samlede om Gaarden.

Hyldehøjgaard, Glim Sogn. Postforb. og St.: Lejre, hvortil c. 3 Km. Tlf. 14 over Lejre Central. Gaarden ligger c. 6 Km. fra Roskilde. Ejer: *Peter Jacob Nielsen*, som overtog Gaarden 22. Febr. 1910, er født i Glim 20. Juni 1884 og gift med *Karen Larsen*, født i Helvigmagle 4. Oktbr. 1886.

Matr.-Nr. 3 af Helvigmagle. Hartkorn 6 Tdr. 1 Skp. 3 Fdkr. 1½ Alb. Ejendomsskyld 34,500 Kr. Brandassurance for Bygningerne 21,700 Kr. Areal 56 Tdr. Ld., deraf Ager 51½, Eng ½, Mose ½, Veje m. m. 2, Have og Gaardsplads 1½. Agermarken drives i en 7 Marksdrift: Havre, ½ Helbrak ½ Turnips, ¼ Hvede



Hyldehøjgaard.

¼ Blandsæd, Byg, Roer, Byg og Græs. Jordens Bonitet er mild Muld paa Lerunderlag. Der holdes 24 Køer, 8 Stkr. Ungkvæg og Kalve og 2 Tyre af blandet Race, 5 Heste, 3 Plage og Føl samt 2 Faar. Sidste Aar solgtes c. 90 Fedesvin.

Hyldehøjgaard var c. 1818 bortfæstet til Peder Christiansen, som c. 1858 efterfulgtes af Sønnen, Mogens Pedersen, der c. 1864 købte Gaarden til Arvefæste fra Bidstrup Gods; han døde 1876, hvorefter Enken overtog Ejendommen og giftede sig 1881 med Hans Larsen, af hvem nuv. Ejer købte.

Gaarden laa inde ved Glim By indtil Udskiftningen, da den blev udflyttet til sin nuv. Plads umiddelbart S. for den gamle Ledreborg Allé. De velholdte Bygninger staar dels i Grundmur og dels i Bindingsværk med Tage af Rør, Straa og Cementsten. — Agermarken er væsentlig jævn og ligger samlet om Gaarden. Engen ligger midt i Marken.

C. S. Andersens Gaard i Helvigmagle, Glim Sogn. Postforb. og St.: Lejre, hvortil c. 2½ Km. Gaarden ligger c. 6½ Km. fra Roskilde. Ejer: *Grevskabet Ledreborg*. Nuv. Fæster: *Chr. Søren Andersen*, som overtog Gaarden 1. April

1915, er født paa Pedersminde i Jenslev 9. Decbr. 1870 og gift med *Johanne Marie Jensen*, født i Kundby 19. Decbr. 1868.

Matr.-Nr. 7 af Helvigmagle. Hartkorn 7 Tdr. 4 Skpr. 1 Fdkr. $\frac{3}{4}$ Alb. Ejendomsskyld 31,000 Kr. Brandassurance for Bygningerne c. 20,000 Kr. Areal 75 Tdr. Ld., deraf Ager $71\frac{1}{2}$, Veje m. m. 2, Have og Gaardsplads $1\frac{1}{2}$. Størstedelen af Agermarken drives i en 8 Marksdrift: Havre, Helbrak, Rug eller Hvede, Byg, Roer, Byg og 2aars Græs; 2 Tdr. Ld. dyrkes med Lucerne. Jordens Bonitet



C. S. Andersens Gaard.

er dels Lermuld paa Lerunderlag og dels moseagtig Muld. Der holdes 12 Køer, 17 Stkr. Ungkvæg og Kalve og 1 Tyr af rød dansk Race, 4 Heste, 2 Plage og Føl samt 5 Faar. Sidste Aar solgtes c. 50 Maanedsgriise.

Gaarden, der gennem mange Generationer har været Fæste i samme Slægt, blev c. 1840 overdraget Søren Jørgensen efter Faderen; han frattraadte det 1886 til Fordel for sin Søn, Hans Sørensen, der efterfulgtes af nuv. Fæster.

Gaarden laa i sin Tid inde ved Glim By, men blev ved Udskiftningen udflyttet til sin nuv. Plads umiddelbart S. for den gamle Ledreborg Allé. Hovedb. er opført 1916 i Grundmur med Tegltag, Avlsb. staar væsentligst i Bindingsværk med Straatage; Svinestalden er grundmuret. Jorderne er overvejende jævne og ligger samlede om Gaarden.

Højmark, Glim Sogn. Postforb. og St.: Lejre, hvortil c. $2\frac{1}{2}$ Km. Gaarden ligger c. $6\frac{1}{2}$ Km. fra Roskilde. Ejer: *Hans Peter Hansen*, som overtog Gaarden



Højmark.

25. Jan. 1898, er født i Englerup 17. Septbr. 1869 og gift med *Dorthea Larsen*, født i Vindinge 7. Oktbr. 1869.

Matr.-Nr. 8 af Helvigmagle. Hartkorn 6 Tdr. 3 Skpr. 3 Fdkr. $\frac{1}{4}$ Alb. Ejendomsskyld 32,500 Kr. Brandassurance for Bygningerne c. 15,400 Kr. Areal $62\frac{1}{2}$ Td. Ld., deraf Ager 60, Eng $\frac{1}{2}$, Veje m. m. $\frac{1}{2}$, Have og Gaardsplads $1\frac{1}{2}$. Agermarken drives i en 8 Marksdrift: Havre, Helbrak, Rug, Byg, Roer, Byg og 2aars Græs. Jordens Bonitet er hovedsagelig Lermuld paa Lerunderlag; 10 Tdr. Ld. er stærk Lerjord og 10 Tdr. Ld. moseagtig Muld. Der holdes 16 Køer, 8 Stkr. Ungkvæg og Kalve og 1 Tyr af rød dansk Race, 4 Heste, 2 Plage og 4 Faar. Sidste Aar solgtes c. 60 Fedesvin.

Højmarks Fæsterrække kan kun føres tilbage til Peder Hansen, der i 1820erne skal være tvunget til at overtage Fæstet fra sin Husmandsstilling paa Grevskabet; han arbejdede imidlertid Gaarden godt op, og hans Datter blev gift med Jens Andersen, som overtog Fæstet 1864 efter Svigermoderen og købte samtidig Gaarden til Arvefæste fra Grevskabet Ledreborg for 7,000 Rbd. og aarlig Afgift af 33 Tdr. Byg. Jens Andersen solgte 1898 til nuv. Ejer.

Gaarden blev under Udskiftningen udflyttet fra Glim By til sin nuv. Plads umiddelbart S. for Ledreborg Allé. Hovedb. staar i Grundmur med Cementstenstag; Avlsb. staar dels i Bindingsværk og dels i støbt Beton med Straatage. — Terrænet over Markerne, der ligger samlede om Gaarden, er overvejende jævnt. Engen ligger ved ø. Markskel.

N. P. Andersens Gaard i Helvigmagle, Glim Sogn. Postforb. og St.: Lejre, hvortil c. 2 Km. Gaarden ligger c. 7 Km. fra Roskilde. Ejer: *Grevskabet Ledreborg*. Nuv. Fæster: *Niels P. Andersen*.

Matr.-Nr. 10 af Helvigmagle. Hartkorn 5 Tdr. 3 Skpr. 3 Fdkr. $\frac{1}{8}$ Alb. Ejendomsskyld 30,500 Kr.

Adser Mølle, Glim Sogn. Postforb. og St.: Lejre, hvortil c. 1 Km. Gaarden ligger c. 8 Km. fra Roskilde. Ejer: *Peter Petersen*, som overtog Gaarden 1. April 1883, er født paa Morhavehus 8. Oktbr. 1850 og var gift med *Johanne Marie Pedersen*, født i Herslev 21. Aug. 1849, død 2. Novbr. 1913.

Matr.-Nr. 14 m. fl. af Helvigmagle. Hartkorn 1 Td. 2 Skpr. $\frac{1}{2}$ Alb. Ejendomsskyld 31,000 Kr. Brandassurance for Bygningerne 19,178 Kr. Areal 16 Tdr. Ld., deraf Ager $10\frac{1}{2}$, Eng 2, Mølledam 2, Have og Gaardsplads $1\frac{1}{2}$. Ejeren har tillige fæstet 16 Tdr. Ld. fra Grevskabet Ledreborg. Agermarken drives i en 7 Marksdrift: Helbrak, Rug, Byg, Roer, Havre og 2aars Græs. Jordens Bonitet er væsentlig mild Muld paa Lerunderlag. Der holdes 8 Køer, 6 Stkr. Ungkvæg og Kalve af rød dansk Race og 4 Heste. Sidste Aar solgtes c. 20 Fedesvin.

Adser Mølle har været Selveje fra det 17. Aarh., og i Gaardens velbevarede Arkiv nævnes Sognepræst Christen Glob som ældst kendt Ejer; han solgte 1683 Gaarden til Jens Nielsen og Christen Hansen, som 1688 solgte til Laurits Bendtsen og denne 1691 til Herredsfoged Jacob Jensen. Derefter nævnes som Ejer Rasmus Bertelsen, som 1709 solgte til Skovrider Niels Ottesøn Bruun, efter hvis Død Enken giftede sig med Skovrider Knud Rafn, der 1734 solgte til Laus Christiansen Meyster. I 1794 ejedes Møllen af Albrecht Brechvald; denne overdrog 1816 Ejendommen til sin Søn, Peder Chr. Brechvald, som ved sin Død efterfulgtes af Enken, der 1825 giftede sig med Jørgen Henrik Dyrhund; han efterfulgtes 1865 af sin Svigersøn, Bengt Edvard Sjøberg, efter hvis Død 1875 Enken overtog Ejendommen, som hun 1878 bortforpagtede til nuv. Ejer, der 1883 købte den.

Møllen, der ligger meget smukt ved Lejre Aa, staar dels i Grundmur, dels i Bindingsværk. Markerne ligger samlede om Gaarden.

Voldborg Herred.

Dalagergaard, Gjevninge Sogn. Postforb.: Lindenberg pr. Roskilde, og St.: Lejre, hvortil c. $3\frac{1}{2}$ Km. Tlf. 17 over Lindenberg Central. Gaarden ligger c. $10\frac{1}{2}$ Km. fra Roskilde. Ejer: *Carl Heinrich Weidemann*, som overtog Gaarden 15. Novbr. 1909, er født paa Store Møllegaard i Kornerup 7. Oktbr. 1882 og gift med *Karen Bertha Pedersen*, født paa Gammelgaard i Glim 24. Juli 1885.

Matr.-Nr. 7a af Gjevninge. Hartkorn 7 Tdr. 3 Skpr. 2 Fdkr. $1\frac{1}{2}$ Alb. Ejendomsskyld 34,000 Kr. Brandassurance for Bygningerne 18,722 Kr. Areal 57 Tdr.



Dalagergaard.

Ld., deraf Ager $53\frac{1}{2}$, Eng 2, Have og Gaardsplads $1\frac{1}{2}$. Agermarken drives i en 9 Marksdrift: Havre, Helbrak, Hvede, Roer, Byg, Roer, Byg og 2aars Græs. Jordens Bonitet er mild Muld paa Lerunderlag. Der holdes 24 Køer, 18 Stkr. Ungkvæg og Kalve og 2 Tyre af rød dansk Race, 5 Heste og 2 Plage. Sidste Aar solgtes c. 150 Fedesvin.

Dalagergaard var c. 1800 bortfæstet til Jens Hansen, hvis Enke afstod Fæstet 1859 til Fordel for Svigersønnen, Niels Tobiassen. Han købte Gaarden til ren Arvefæste 1864 og mageskiftede 1879 med Chr. Tobiassen Jensen; derefter nævnes som Ejer Peder Christiansen, som 1906 solgte til Jochum Hansen Jessen, af hvem nuv. Ejer købte.

Gaarden ligger c. $\frac{1}{2}$ Km. SV. for Gjevninge By, hvorfra den er udflyttet c. 1870. De velholdte Bygninger staar i Bindingsværk med Rørtage. Gaarden har eget Vandværk, der drives ved Vindmotor. — Markerne ligger samlede V., N. og Ø. om Gaarden.

Harekjær, Sæby Sogn. Postforb.: Sæby pr. Roskilde, og St.: Lejre, hvortil c. 15 Km. Gaarden ligger c. 19 Km. fra Roskilde. Ejer: *Frederik Carl Frandsen*, som overtog Gaarden 17. Maj 1900, er født paa Vester Saaby Mark 20. Maj 1868 og gift med *Mariane Rasmussen*, født paa Ejendommen 17. Aug. 1876.

Matr.-Nr. 22 af Sæby. Hartkorn 5 Tdr. 1 Skp. $2\frac{3}{4}$ Alb. Ejendomsskyld 28,000 Kr. Brandassurance for Bygningerne 14,500 Kr. Areal 53 Tdr. Ld., deraf Ager 48, Eng 3, Have og Gaardsplads 2. Agermarken drives i en 8 Marksdrift: Havre, $\frac{1}{4}$ Helbrak $\frac{1}{4}$ benyttet Brak, Vintersæd, Byg, Roer, Byg og 2aars Græs. Jordens Bonitet er væsentligst Lermuld paa Lerunderlag. Der holdes 12 Køer, 12 Stkr. Ungkvæg og Kalve og 2 Tyre af rød dansk Race, 4 Heste, 2 Plage og 4 Faar. Sidste Aar solgtes c. 65 Fedesvin.

Harekjær var Fæste indtil c. 1855, da Fæsteren Rasmus Sørensen frikøbte Gaarden og 1868 overdrog den til sin Søn, Peder Rasmussen, hvis Enke senere overdrog den til sin Svigersøn, den nuv. Ejer.

Gaarden ligger c. 1 Km. Ø. for Sæby By, hvorfra den er udflyttet 1805. Bygningerne, der væsentlig er opførte efter Brand 1844, staar hovedsagelig i Bindingsværk og er tækkede med Rør. Gaarden har eget Vandværk, som drives ved en Vindmotor. De bølgeformede Jorder ligger samlede omkring Gaarden.

Brandbjerg, Sæby Sogn. Postforb.: Sæby pr. Roskilde, og St.: Lejre, hvortil c. 15 Km. Tlf. 50 over Kirke Hyllinge Central. Gaarden ligger c. 19 Km. fra Roskilde. Ejerinde: Enkefru *Sidse Marie Larsen*, f. *Jensdatter*, som overtog Gaarden 11. Oktbr. 1913, er født paa Ejendommen 26. Septbr. 1851 og var gift med *Ole Larsen*, født paa Ladager i Røjerup 23. Febr. 1849, død 11. Oktbr. 1913. Gaarden bestyres af Sønnen, *Lars Olsen Larsen*, født paa Ejendommen 24. Oktbr. 1883.

Matr.-Nr. 23 af Sæby. Hartkorn 5 Tdr. 4 Skpr. 2¼ Alb. Ejendomsskyld 30,000 Kr. Brandassurance for Bygningerne 22,000 Kr. Areal 65 Tdr. Ld., deraf Ager 59, Eng 3, Veje m. m. 1, Have og Gaardsplads 2. Af Agermarken drives 56 Tdr. Ld. i en 7 Marksdrift: Havre, Byg, benyttet Brak, Vintersæd, Roer, Byg



Brandbjerg.

og Kløver; Resten henligger med Lucerne. Jordens Bonitet er for Størstedelen dyb Lermuld paa Lerunderlag; 6 Tdr. Ld. er gruset Muld paa Grusunderlag over Blaaler. Der holdes 18 Køer, 18 Stkr. Ungkvæg og Kalve og 2 Tyre af rød dansk Race, 5 Heste og 3 Plage. Sidste Aar solgtes c. 80 Fedesvin.

Brandbjergs Fæsterrække kan føres tilbage til c. 1800, da Hans Hansen nævnes som Fæster i den gamle Hoveriforening med Krabbesholm Gods; han efterfulgtes c. 1845 af Sønnen, Jens Hansen, der 1855 frikøbte Ejendommen. Jens Hansens Datter, den nuv. Ejerinde, blev 1880 gift med sin Faders Søstersøn, Ole Larsen, som samtidig overtog Ejendommen.

Gaarden, der 1805 er udflyttet fra Sæby By, ligger meget smukt c. 1 Km. Ø. for Byen ved Roskilde Fjords Strand. Bygningerne staar dels i Bindingsværk og dels i Grundmur med Tage af Rør og Pap. Gaarden har eget Vandværk, der drives ved Vindmotor. — Markerne ligger samlede om Gaarden. Engen ligger ved ø. Markskel langs Roskilde Fjord.

Strandlund, Sæby Sogn. Postforb.: Sæby pr. Roskilde, og St.: Lejre, hvortil c. 14 Km. Gaarden ligger c. 18 Km. fra Roskilde. Ejere: *Knud, Jens Valdemar* og Frk. *Ane Kirstine Jensen*, som overtog Gaarden 2. Decbr. 1903, er fødte henholdsvis 30. Jan. 1859, 17. Jan. 1868 og 14. Decbr. 1860.

Matr.-Nr. 24 m. fl. af Sæby. Hartkorn 5 Tdr. 4 Skpr. 3 Fdkr. 2½ Alb. Ejendomsskyld 35,000 Kr. Brandassurance for Bygningerne 18,510 Kr. Areal 61½ Td. Ld., deraf Ager 57, Eng 1, Skov 1½, Have og Gaardsplads 2. Af Agermarken drives 49 Tdr. Ld. i en 7 Marksdrift: Havre, Helbrak, Vintersæd, ½ Roer ½ Byg, Byg, ½ Byg ½ Kløver, ½ Kløver ½ Græs; Resten henligger i vedvarende Græs. Jordens Bonitet er væsentlig dyb Lermuld paa Lerunderlag; 8 Tdr. Ld. er lettere Muld paa Grusunderlag over Blaaler. Der holdes 15 Køer, 12 Stkr. Ungkvæg og Kalve og 2 Tyre af rød dansk Race, 4 Heste og 2 Plage. Sidste Aar solgtes c. 70 Fedesvin.

Strandlund var oprindelig Fæste under Krabbesholm Gods. Ifølge en Indskrift paa en gammel Fløj var Christen Nielsen Fæster 1814; derefter nævnes Knud Chri-

tensen, som frikøbte Gaarden 1855 for 4,900 Rbd.; han døde 1858, hvorefter hans Svi-gersøn, Niels Jensen, s. A. overtog Ejendommen. Ved N. Jensens Død 1890 overtog Enken Ejendommen, som hun senere overdrog til deres tre Børn, de nuv. Ejere.



Strandlund.

Gaarden ligger smukt 1 Km. SØ. for Sæby By, hvorfra den er udflyttet 1805. Bygningerne, af hvilke Hovedb. er meget gammel, staar hovedsagelig i Bindingsværk og bærer Tage af Rør; Svinestalden er grundmuret, og desuden findes en Trælade; disse to Bygninger har Paptage. — Markerne ligger samlede N. og Ø. om Gaarden. Engen ligger ved ø. Markskel langs Roskilde Fjord. Skoven ligger i to Dele ved Stranden.

Ørbækgaard, Sæby Sogn. Postforb.: Lyndby pr. Roskilde, og St.: Lejre, hvortil c. 12 Km. Tlf. 20 over Baunehøj Central. Gaarden ligger c. 17 Km. fra Roskilde. Ejer: *Carl Chr. Albert Larsen*, som overtog Gaarden 1. Maj 1910, er født paa Ølstykke Mark 4. Decbr. 1879 og gift med *Christiane Marie Christiansen*, født paa Ejendommen 16. Juli 1887.

Matr.-Nr. 25 af Sæby. Hartkorn 4 Tdr. 5 Skpr. 2 Fdkr. 2¼ Alb. Ejendoms- skyld 35,000 Kr. (efter ny Vurdering 40,000 Kr.). Brandassurance for Bygningerne



Ørbækgaard.

19,872 Kr. Areal 64 Tdr. Ld., deraf Agør 50, Eng 9½, Skov 2, Veje 1, Have og Gaardsplads 1½. Størstedelen af Agermarken drives i en 9 Marksdrift: Havre, Roer, Byg, Helbrak, Hvede eller Rug, Byg, Roer, Byg og Kløver; 2½ Td. Ld. dyrkes med Lucerne. Jordens Bonitet er hovedsagelig mild Muld paa blandet Underlag af Ler og Grus; 10 Tdr. Ld. er tørveagtig Muld. Der holdes 15 Køer, 25 Stkr. Ungkvæg og Kalve og 1 Tyr af rød dansk Race, 4 Heste og 4 Faar. Sidste Aar solgtes c. 150 Fedesvin.

Ørbækgaard blev 1855 frikøbt fra Krabbesholm Gods af Chr. Ludvig Hansen, der 1870 overdrog Gaarden til sin Søn, Hans Christoffer Christiansen, den nuv. Ejers Svigerfader.

Gaarden ligger hyggeligt c. 2 Km. S. for Sæby By, hvorfra den er udflyttet 1824. Bygningerne staar dels i Grundmur og dels i Bindingsværk, tækkede med Rør; en Trælade bærer Paptag. — Markerne ligger samlede N. og Ø. for Gaarden. Engene ligger paa to Steder, $7\frac{1}{4}$ Td. Ld. umiddelbart V. for Gaarden og Resten langs Roskilde Fjord. Skoven ligger umiddelbart S. for Haven.

Gammelsø, Sæby Sogn. Postforb.: Sæby pr. Roskilde, og St.: Lejre, hvortil c. 17 Km. Gaarden ligger c. 21 Km. fra Roskilde. Ejer: Sognefoged *Chr. Ludvig Christensen*, som overtog Gaarden 1. Maj 1896, er født i Sæby 21. Juni 1859.

Matr.-Nr. 5a m. fl. af Biltris. Hartkorn 5 Tdr. 3 Skpr. 3 Fdkr. $\frac{1}{4}$ Alb. Ejendomsskyld 29,000 Kr. Brandassurance for Bygningerne 15,500 Kr. Areal $43\frac{1}{2}$ Td. Ld., deraf Ager $41\frac{1}{2}$, Mose $\frac{1}{2}$, Have og Gaardsplads $1\frac{1}{2}$. Agermarken drives i en 7 Marksdrift: $\frac{1}{2}$ Helbrak $\frac{1}{2}$ benyttet Brak, Vintersæd, Byg, $\frac{2}{3}$ Roer



Gammelsø.

$\frac{1}{3}$ Byg, Havre og 2aars Græs. Jordens Bonitet er for Størstedelen dyb Lermuld paa Lerunderlag. Der holdes 11 Køer, 8 Stkr. Ungkvæg og Kalve og 2 Tyre af rød dansk Race, 4 Heste og 2 Plage. Sidste Aar solgtes c. 50 Fedesvin.

Gammelsø var i sin Tid Fæste under Stamhuset Egholm. Som ældst kendt Fæster nævnes Anders Pedersen c. 1800; han efterfulgtes c. 1843 af sin Søn, Lars Andersen, der 1857 frikøbte Ejendommen, som han 1882 overdrog til Sønnen, Ludvig Larsen, af hvem nuv. Ejer, der var Sogneraadsformand 1904—07, har købt.

Gaarden, der ligger paa sin gamle Plads sydvestlig i Biltris By, er opført dels i Grundmur og dels i Bindingsværk og tækket med Straa og Pap. — Markerne ligger samlede S. for Gaarden over et bølgeformet Terræn med jævnt Fald mod S.

Lundemose, Sæby Sogn. Postforb.: Sæby pr. Roskilde, og St.: Lejre, hvortil c. 17 Km. Tlf. 13 over Kirke Hyllinge Central. Gaarden ligger c. 21 Km. fra Roskilde. Ejer: *Niels Chr. Jensen*, som overtog Gaarden 1. Novbr. 1913, er født paa Ejendommen 12. Oktbr. 1881 og gift med *Inger Johanne Larsen*, født i Biltris 14. Juni 1893.

Matr.-Nr. 6 m. fl. af Biltris. Hartkorn 5 Tdr. 1 Fdkr. $\frac{1}{2}$ Alb. Ejendomsskyld 29,000 Kr. Brandassurance for Bygningerne 22,000 Kr. Areal 50 Tdr. Ld., deraf Ager $47\frac{1}{2}$, Eng $\frac{1}{2}$, Mose $\frac{1}{2}$, Veje $\frac{1}{2}$, Have og Gaardsplads 1. Størstedelen af Agermarken drives i en 8 Marksdrift: Havre, benyttet Brak, Vintersæd, Byg, Roer, Byg og 2aars Græs. Jordens Bonitet er hovedsagelig dyb Lermuld paa Lerunderlag. Der holdes 15 Køer, 16 Stkr. Ungkvæg og Kalve og 2 Tyre af rød dansk Race, 4 Heste og 4 Faar. Sidste Aar solgtes c. 80 Fedesvin.

Lundemose hørte oprindelig under Stamhuset Egholm og blev 1827 bortfæstet til Jens Hansen, som han c. 1855 kort før sin Død afstod til Fordel for sin Søn, Jens Jensen; denne frikøbte samtidig Ejendommen for 6,000 Rbd. og efterfulgtes 1897 af Sønnen, Jens Peter Jensen; ved hans Død 1911 overtog Enken Ejendommen, som hun senere tilskødede sin Søn, den nuv. Ejer.

Gaarden ligger paa sin gamle Grund nordligst i Biltris By. Bygningerne staar væsentligst i Bindingsværk og er tækkede med Rør; en stor Trælade bærer Paptag. Af



Lundemose.

Markerne ligger de 45 Tdr. Ld. samlede SV. for Gaarden. Den nuv. Ejers Bedstefader, Jens Jensen, har opdyrket Moserne og drænet dem og hele Marken, hovedsagelig ved egenhændigt Arbejde.

Thinghøjgaard, Sæby Sogn. Postforb.: Sæby pr. Roskilde, og St.: Lejre, hvortil c. 17½ Km. Tlf. 49 over Skibby Central. Gaarden ligger c. 21½ Km. fra Roskilde. Ejer: *Lars Peter Eriksen*, som overtog Gaarden 6. Decbr. 1907, er født i Rendebæk Færgetro i Horns Herred 20. Maj 1877 og gift med *Anna Kirstine Petrine Andersen*, født paa Ejendommen 10. Juni 1878.



Thinghøjgaard.

Matr.-Nr. 10 m. fl. af Biltris. Hartkorn 7 Tdr. 1 Skp. 1 Fdkr. 1¼ Alb. Ejendomsskyld 35,000 Kr. (efter ny Vurdering 45,000 Kr.). Brandassurance for Bygningerne 26,000 Kr. Areal 67 Tdr. Ld., deraf Ager 63, Mose 1, Skov ½, Veje ½, Have og Gaardsplads 2. Størstedelen af Agermarken drives i en 8 Marksdrift: Havre, Helbrak, Vintersæd, Byg, Roer, Byg og 2aars Græs; 3 Tdr. Ld. helliger i fleraarigt Græs i Indhegning. Jordens Bonitet er dels dyb Lermuld paa Lerunderlag, dels mildere Muld paa blandet Underlag af Ler og Grus og dels let og sandblandet Muld. Der holdes 20 Køer, 18 Stkr. Ungkvæg og Kalve og 2 Tyre af rød dansk Race, 5 Heste, 4 Plage og Føl. Sidste Aar solgtes c. 100 Fedesvin.

Thinghøjgaard, der oprindeligt var Fæste under Stamhuset Egholm, blev c. 1760 bortfæstet til Anders Larsen, som c. 1800 efterfulgtes af sin Søn, Lars Andersen, ved hvis Død 1846 Enken overtog Fæstet. Hun giftede sig s. A. med Jens Andersen Lind, som efter sin første Hustrus Død 1862 atter giftede sig med en Sønnedatter af Lars Andersen. J. Andersen Lind frikøbte Ejendommen 1871 for 10,000 Rbd., og ved hans Død 1891 overtog Enken Gaarden, som hun 1907 overdrog til Svigersønnen, den nuv. Ejer.

Gaarden ligger c. $\frac{1}{2}$ Km. N. for Biltris By, hvorfra den er udflyttet c. 1804. Hovedb. er meget gammel og staar i Bindingsværk med Rørtag; Avlsb. er væsentlig grundmurede og tækkede med Pap og Rør; desuden findes en stor Trælade. De faste Maskiner drives ved Vindmotor, der tillige driver Gaardens eget Vandværk.

Højgaard, Sæby Sogn. Postforb.: Sæby pr. Roskilde, og St.: Lejre, hvortil c. 17 Km. Tlf. 30 over Kirke Hyllinge Central. Gaarden ligger c. 21 Km. fra Roskilde. Ejer: *Lars Peter Christensen*, som overtog Gaarden 14. Novbr. 1901, er født i Gjersbjerg 17. Juli 1868 og gift med *Anna Kirstine Olsen*, født paa Ejendommen 2. Jan. 1866.

Matr.-Nr. 2 m. fl. af Biltris. Ejendomsskyld 42,000 Kr. Brandassurance for Bygningerne 21,000 Kr. Areal 71 Tdr. Ld., deraf Ager 65 $\frac{1}{2}$, Eng 2, Mose 1, Skov $\frac{1}{2}$, Veje m. m. $\frac{1}{2}$, Have og Gaardsplads 1 $\frac{1}{2}$. Agermarken drives i en 8 Marksdrift: Havre, Helbrak, Vintersæd, Byg, Roer, Blandsæd og 2aars Græs; $\frac{1}{2}$ Td. Ld. dyrkes med Lucerne. Jordens Bonitet er væsentligst dyb Lermuld paa Lerunderlag. Der holdes 17 Køer, 18 Stkr. Ungkvæg og Kalve og 2 Tyre af rød dansk Race, 5 Heste, 4 Plage og Føl samt 5 Faar. Sidste Aar solgtes c. 70 Fedesvin.

Højgaard hørte oprindeligt under Stamhuset Egholm. Som ældst kendt Fæster nævnes Peder Christoffersen, hvis Hustru døde tidligt, hvorfor hendes Søster, Kirsten Nielsdatter, kom i Huset som Husholderske og Plejemoder for de smaa Børn. Hun fik Fæstet overdraget ved Svogerens Død 6 Uger efter og blev første Gang gift med Peder Larsen, anden Gang med Ole Jørgensen, som 1832 overtog Fæstet; dennes Datter frikøbte Gaarden 1860, og ved hendes Mands, Hans Olsens Død 1887 overtog hun atter Ejendommen, som hun 1901 overdrog til Svigersønnen, den nuv. Ejer, der havde bestyret Gaarden fra 1892.

Gaarden er efter Brand 1851 flyttet lidt østligere i Haven. Bygningerne staar dels i Grundmur, dels i Bindingsværk og dels af Træ med Tage af Rør og Pap. Markerne ligger samlede Ø. for Gaarden.

Kirke Hyllinge Præstegaard, Hyllinge Sogn. Postforb.: Roskilde, hvortil c. 19 Km., og St.: Lejre, hvortil c. 13 Km. Tlf. 16 over Kirke Hyllinge Central. Nuv. Beneficiarius: Pastor *Thomas Lund Bjørndal*, som overtog Embedet 25. Febr. 1890, er født i Vindblæs Skole i Aalborg Amt 20. Decbr. 1855 og gift med *Kathinka Hermine Holm*, født i København 14. Aug. 1854. Gaarden er bortforpagtet til Brygger *Søren Hansen*.

Matr.-Nr. 1a m. fl. af Kirke Hyllinge. Hartkorn 5 Tdr. 2 Skpr. $\frac{3}{4}$ Alb. Ejendomsskyld 33,000 Kr. (efter ny Vurdering 41,000 Kr.). Brandassurance for Bygningerne 26,487 Kr. Areal 46 Tdr. Ld., deraf Ager 44, Have og Gaardsplads 2. Agermarken drives i en 6 Marksdrift: Helbrak, Rug, Byg, Havre og 2aars Græs. Jordens Bonitet er mild Muld paa blandet Underlag af Ler, Grus og Sand. Der holdes 12 Køer, 12 Stkr. Ungkvæg og Kalve og 1 Tyr af rød dansk Race, 4 Heste og 2 Plage.

Kirke Hyllinge Præstegaard er opført efter Brand 1874 og Bygningerne, der ligger paa den gamle Grund nordøstlig i Byen, staar i Grundmur med Tage af Tegl og Spaan.

Sognekirken, der ligger c. 1 Km. SV. for Kirke Hyllinge By, er meget gammel, fra sidste Halvdel af det 12. Aarh. Den havde oprindeligt 2 Taarne, men da der i 1761 ringedes til Begravelse over Jens Larsen der fra Byen, faldt begge Kirketaarnene ned over Kirkens Hvælvinger, hvorved 5 Mennesker omkom.

Møllergaard, Hyllinge Sogn. Postforb.: Roskilde, hvortil c. 20 Km.: og St.: Lejre, hvortil c. 15 Km. Tlf. 54 over Kirke Hyllinge Central. Ejer: *Jens Kri-*

stoffer Nielsen, som overtog Gaarden 12. Aug. 1913, er født paa Ejendommen 15. Aug. 1884.

Matr.-Nr. 4 af Kirke Hyllinge. Hartkorn 5 Tdr. 7 Skpr. 3 Fdkr. 1¼ Alb. Ejendomsskyld 29,000 Kr. (efter ny Vurdering 62,000 Kr.). Brandassurance for Bygningerne 43,000 Kr. Areal 60¼ Td. Ld., deraf Ager 58¼, Mose ½, Veje ½, Have og Gaardsplads 1½. Af Agermarken drives 54 Tdr. Ld. i en 9 Marksdrift: Havre, Helbrak, Vintersæd, Roer, Byg, Roer, Byg og 2aars Græs; Resten henligger med Lucerne. Jordens Bonitet er væsentlig dyb, mild Muld paa Lerunderlag og let Muld paa Sandunderlag; 7 Tdr. Ld. er tørveagtig Muld. Der holdes



Møllergaard.

20 Køer, 18 Stkr. Ungkvæg og Kalve og 2 Tyre af rød dansk Race, 5 Heste, 3 Plage og Føl samt 4 Faar. Sidste Aar solgtes c. 100 Fedesvin.

Møllergaard, der før Rytterdistriktets Ophævelse blev skænket til Københavns Universitet, var 1799 bortfæstet til Peder Jensen med Tilnavnet Møller; han efterfulgtes 1831 af sin Svigersøn, Niels Frandsen, som formentlig samtidig købte Ejendommen til Arvfæste med aarlig Fæsteafgift af 4 Tdr. Byg pr. Td. Hartkorn. Ved Niels Frandsens Død 1866 overtog Enken efter andet Ægteskab Gaarden, som hun 1898 overdrog til deres Søn, Christen Nielsen; denne efterfulgtes ved sin Død 1907 af Enken, der 1913 afstod Ejendommen til Sønnen, den nuv. Ejer.

Gaarden ligger meget kønt c. ½ Km. Ø. for Kirke Hyllinge By, hvorfra den er udflyttet 1914. De anselige Bygninger er opførte i Grundmur. — Markerne ligger samlede om Gaarden.

Hvidemosegaard, Hyllinge Sogn. Postforb.: Lyndby pr. Roskilde, og St.: Lejre, hvortil c. 17 Km. Tlf. 44 over Kirke Hyllinge Central. Gaarden ligger



Hvidemosegaard.

c. 22 Km. fra Roskilde. Ejer: *Niels Frandsen Nielsen*, som overtog Gaarden 25. Novbr. 1904, er født paa Møllergaard 21. Marts 1878 og gift med *Birthe Hansen*, født paa Brunskjærgaard i Kyndeløse 26. Marts 1880.

Matr.-Nr. 10a m. fl. af Kirke Hyllinge. Hartkorn 5 Tdr. 1 Fdkr. Ejendoms-skyld 34,500 Kr. (efter ny Vurdering 44,000 Kr.). Brandassurance for Bygningerne c. 34,000 Kr. Areal 47 Tdr. Ld., deraf Ager 43 $\frac{1}{4}$, Eng 1, Mose $\frac{1}{2}$, Veje $\frac{1}{2}$, Have og Gaardsplads 1 $\frac{1}{4}$. Størstedelen af Agermarken drives i en 9 Marksdrift: Roer, 6rd. Byg, Vintersæd, Roer, Havre, Kartoffler, Byg og 2aars Græs; 1 $\frac{1}{4}$ Td. Ld. dyrkes med Lucerne. Jordens Bonitet er hovedsagelig Lermuld paa Lerunderlag. Der holdes 15 Køer, 13 Stkr. Ungkvæg og Kalve og 2 Tyre af rød dansk Race, 4 Heste, 3 Plage og Føl. Sidste Aar solgtes c. 120 Fedesvin.

Hvidemosegaard hørte oprindeligt under Stamhuset Egholm og blev c. 1780 bortfæstet til Jens Nielsen ved hans Ægteskab med forrige Fæsters Enke. Ved Jens Niensens Død 1855 overtog Enken Fæstet og efterfulgtes 1895 af Sønnen, Jens Peter Jensen, som 1896 frikøbte Gaarden for 20,000 Kr. og senere solgte til nuv. Ejer.

Gaarden er under Udskiftningen c. 1799 udflyttet fra Kirke Hyllinge By til sin nuv. Plads c. 1 $\frac{1}{2}$ Km. NV. for Byen. Bygningerne er grundmurede og nyopførte. — Markerne ligger samlede om Gaarden over et let bølgeformet Terræn. Engen ligger ved det sv. Markskel.

Ryttergaarden, Hyllinge Sogn. Postforb.: Roskilde, hvortil c. 20 Km., og St.: Lejre, hvortil c. 15 Km. Tlf. 65 over Kirke Hyllinge Central. Ejer: *Chr. Ludvig Petersen*, som overtog Gaarden 13. Febr. 1906, er født paa Ejendommen 13. Aug. 1870.

Matr.-Nr. 14a m. fl. af Kirke Hyllinge. Hartkorn 5 Tdr. 3 Fdkr. 1 Alb. Ejendomsskyld 34,000 Kr. (efter ny Vurdering 41,000 Kr.). Brandassurance for Bygningerne 21,350 Kr. Areal 49 Tdr. Ld., deraf Ager 46, Eng $\frac{1}{2}$, Mose $\frac{1}{4}$, Veje m. m. $\frac{1}{4}$, Have og Gaardsplads 1 $\frac{1}{2}$. Størstedelen af Agermarken drives i en 8 Marksdrift: Blandsæd, $\frac{1}{2}$ Helbrak $\frac{1}{2}$ benyttet Brak, Vintersæd, Byg, Roer,



Ryttergaarden.

Havre og 2aars Græs; $\frac{1}{2}$ Td. Ld. dyrkes med Lucerne. Jordens Bonitet er dels stærk Lerjord, dels dyb Lermuld paa Lerunderlag og dels tørveagtig Muld. Der holdes 18 Køer, 11 Stkr. Ungkvæg og Kalve og 2 Tyre af rød dansk Race, 4 Heste, 3 Plage og Føl samt 2 Faar. Sidste Aar solgtes c. 70 Fedesvin.

Ryttergaarden hørte i sin Tid under Stamhuset Egholm, og blev c. 1779 bortfæstet til Anders Jørgensen; denne, der blev tvunget ind i Fæstet, efterfulgtes 1811 af Sønnen, Ole Andersen, hvis Stedsøn, Hans Peder Pedersen, overtog Fæstet 1855 og frikøbte samtidig Ejendommen, som 1906 overtoges af hans Søn, den nuv. Ejer.

Gaarden laa oprindeligt lidt vestligere inde i Kirke Hyllinge By, men blev 1912 opført frit ud mod Marken. Bygningerne er grundmurede og bærer Tage af Cementsten, Pap og Rør. De faste Maskiner drives ved Petroleumsmotor. — Markerne ligger samlede Ø. for Gaarden. Engen ligger midt i Marken.

Højmose, Hyllinge Sogn. Postforb.: Sæby pr. Roskilde, og St.: Lejre, hvortil c. 16 Km. Tlf. 8 over Kirke Hyllinge Central. Gaarden ligger c. 21 Km. fra

Roskilde. Ejer: *Jens Andersen Jensen*, som overtog Gaarden 1. Maj 1910, er født paa Ejendommen 1. Septbr. 1887 og gift med *Laura Kirstine Olsen*, født i Sæby 29. Juni 1884.

Matr.-Nr. 1 m. fl. af Nørre Hyllinge. Hartkorn 5 Tdr. 7 Skpr. 2 Alb. Ejendomsskyld 34,000 Kr. (efter ny Vurdering 41,000 Kr.). Brandassurance for Bygningerne 17,920 Kr. Areal 62 Tdr. Ld., deraf Ager 59½, Mose 1, Have og Gaardsplads 1½. Størstedelen af Agermarken drives i en 8 Marksdrift: Havre, Helbrak, Vintersæd, Byg, Roer, Byg og 2aars Græs; 1½ Td. Ld. dyrkes med Lucerne. Jordens Bonitet



Højmose.

er dels mild Muld paa Grusunderlag, dels tørveagtig Muld paa Bjaalersunderlag og dels Lermuld paa Lerunderlag. Der holdes 18 Køer, 16 Stkr. Ungkvæg og Kalve og 2 Tyre af rød dansk Race, 4 Heste og 2 Plage. Sidste Aar solgtes c. 120 Fedesvin.

Højmose blev 1862 frikøbt fra Stamhuset Egholm formentlig af Niels Nielsen, hvis Enke 1869 solgte til Jens Olsen og denne 1874 til Anders Jensen, den nuv. Ejers Fader.

Gaarden ligger hyggeligt paa sin gamle Plads sydligst i N. Hyllinge By. Bygningerne staar dels i Grundmur, dels i Bindingsværk og dels i Beton med Rørtage med Undertagelse af en Trælade, der er tækket med Pap. Markerne ligger samlede Ø. for Gaarden over et bølgeformet Terræn.

O. Rasmussens Gaard i Nørre Hyllinge, Hyllinge Sogn. Postforb.: Sæby pr. Roskilde, og St.: Lejre, hvortil c. 16 Km. Gaarden ligger c. 21 Km. fra Roskilde. Ejer: *Ole Rasmussen*, som overtog Gaarden 26. Oktbr. 1910, er født i Thorkildstrup 18. Novbr. 1857 og gift med *Anna Margrethe Hansen*, født paa Gravager i Jenslev 28. Aug. 1863.

Matr.-Nr. 4a m. fl. af Nørre Hyllinge. Hartkorn 6 Tdr. 5 Skpr. 3 Fdkr. 1 Alb. Ejendomsskyld 31,000 Kr. Brandassurance for Bygningerne 12,050 Kr. Areal 51 Tdr. Ld., deraf Ager 49½, Have og Gaardsplads 1½. Størstedelen af Agermarken drives i en 7 Marksdrift: Havre, Sneglebælg og Græs til Slæt forud for Halvbrak, Vintersæd, Byg, Roer, Byg og Græs; 1 Td. Ld. dyrkes med Lucerne. Jordens Bonitet er dyb Muld paa blandet Underlag af Ler og Sand. Der holdes 16 Køer, 12 Stkr. Ungkvæg og Kalve og 2 Tyre af rød dansk Race, 4 Heste og 3 Plage. Sidste Aar solgtes c. 80 Fedesvin.

Gaarden, der ligger paa sin gamle Plads vestlig i N. Hyllinge By, blev frikøbt 1883 fra Stamhuset Egholm af Hans Peder Nielsen, af hvem nuv. Ejer købte.

De velholdte Bygninger staar i Grundmur undtagen Ø. og s. Længe, som er opførte i Bindingsværk; Tagene er af Straa og Pap. — Markerne ligger samlede V. for Gaarden.

L. Jensen Niensens Gaard i Nørre Hyllinge, Hyllinge Sogn. Postforb.: Sæby pr. Roskilde, og St.: Lejre, hvortil c. 16 Km. Gaarden ligger c. 21 Km. fra Roskilde. Ejer: *Lars Jensen Nielsen*.

Matr.-Nr. 7a m. fl. af Nørre Hyllinge. Hartkorn 5 Tdr. 7 Skpr. 2½ Alb. Ejendomsskyld 30,000 Kr.

Frederiksdal, Hyllinge Sogn. Postforb.: Sæby pr. Roskilde, og St.: Lejre, hvortil c. 18½ Km. Gaarden ligger c. 23½ Km. fra Roskilde. Ejer: *Hans Madsen Jensen*, som overtog Gaarden 27. Oktbr. 1901, er født paa Ejendommen 25. Juni 1858 og gift med *Ane Sofie Jensen*, født paa Kyndeløse Mark 18. Marts 1862.

Matr.-Nr. 9 af Nørre Hyllinge. Hartkorn 6 Tdr. 3 Skpr. 3 Fdkr. ¼ Alb. Ejendomsskyld 31,500 Kr. (efter ny Vurdering 36,000 Kr.). Brandassurance for Bygningerne 14,850 Kr. Areal 70 Tdr. Ld., deraf Ager 64, Mose 4, Veje ½, Have og Gaardsplads 1½. Agermarken drives i en 7 Marksdrift: ½ Helbrak ½ Halvbrak, Vintersæd, Byg, ¼ Roer ¼ Blandsæd, Havre og 2aars Græs; ½ Td. Ld.



Frederiksdal.

ligger med Lucerne. Jordens Bonitet er dels dyb Lermuld paa Lerunderlag, dels stærk Lerjord og dels mildere Muld paa blandet Underlag. Der holdes 18 Køer, 14 Stkr. Ungkvæg og Kalve og 2 Tyre af rød dansk Race, 5 Heste, 3 Plage og Føl samt 4 Faar. Sidste Aar solgtes c. 90 Fedesvin.

Frederiksdal blev c. 1786 bortfæstet til Hans Jensen, som døde 1836 efter 1830 at have afstaaet Fæstet til Fordel for sin Søn, Jens Hansen; han efterfulgtes ved sin Død i 1850 af Enken, der fratraadte Fæstet 1853, da Sønnen, Frederik Jensen, samtidig frikøbte Ejendommen fra Stamhuset Egholm for 5,200 Rbd.; han efterfulgtes ved sin Død af Sønnen, den nuv. Ejer. Frederik Jensen var Veteran fra 3aars Krigen og deltog i Kampene ved Frederikstad og Isted.

Gaarden ligger hyggeligt c. 2½ Km. NV. for N. Hyllinge By, hvorfra den er udflyttet under Udskiftningen 1804. De velholdte Bygninger staaer væsentligst i Bindingsværk med Rørtage; en Trælade er tækket med Pap. — Jorderne, der ligger samlede om Gaarden, er bølgeformede med Fald mod et større Vandløb.

Nordgaard, Hyllinge Sogn. Postforb.: Sæby pr. Roskilde, og St.: Lejre, hvortil c. 18 Km. Gaarden ligger c. 23 Km. fra Roskilde. Ejer: *Jens Sørensen*, som overtog Gaarden 14. Febr. 1908, er født paa Lindbjerggaard 29. Maj 1867 og gift med *Kristine Nielsen*, født paa Ejendommen 11. Marts 1867.

Matr.-Nr. 10a m. fl. af Nørre Hyllinge. Hartkorn 6 Tdr. 1 Fdkr. 1¼ Alb. Ejendomsskyld 31,000 Kr. (efter ny Vurdering 40,000 Kr.). Brandassurance for Bygningerne c. 20,000 Kr. Areal 50 Tdr. Ld., deraf Ager 48, Veje m. m. ½, Have og Gaardsplads 1½. Størstedelen af Agermarken drives i en 7 Marksdrift: Havre, Sneglebæg til Slæt før Halvbrak, Rug, Byg, Roer, Byg og Græs; 1 Td. Ld. henligger med Lucerne. Jordens Bonitet er væsentligst dyb Lermuld paa Lerunderlag. Der holdes 18 Køer, 14 Stkr. Ungkvæg og Kalve og 2 Tyre af rød dansk Race, 4 Heste, 2 Plage og 4 Faar. Sidste Aar solgtes c. 100 Fedesvin og c. 50 Maanedsgrise.

Nordgaard blev frikøbt fra Egholm 1871 af Jens Nielsen; han havde overtaget Fæstet 1870 ved sit Ægteskab med Peder Pedersens Enke. Jens Nielsen døde 1872, hvorefter Enken atter overtog Gaarden og giftede sig 1873 med Svend Peder Pedersen, som 1908 overdrog den til nuv. Ejer, hvis Hustru er Datter af Jens Nielsen.

Gaarden ligger c. 2 Km. NV. for N. Hyllinge By, hvorfra den blev udflyttet under

Udskiftningen 1804. Bygningerne staar dels i Grundmur og dels i Bindingsværk med Tage af Straa og Cementsten. Gaarden har eget Vandværk, som drives ved Vindmotor. Markerne ligger samlede om Gaarden.

Mosebro, Hyllinge Sogn. Postforb.: Sæby pr. Roskilde, og St.: Lejre, hvortil c. 18 Km. Gaarden ligger c. 23 Km. fra Roskilde. Ejer: *Viggo Ivar Clausen*, som overtog Gaarden 1. Novbr. 1916, er født paa Ejendommen 15. Marts 1891 og gift med *Ane Marie Boline Sørensen*, født i Nørre Hyllinge 7. Jan. 1894.

Matr.-Nr. 11 m. fl. af Nørre Hyllinge. Hartkorn 6 Tdr. 4 Skpr. 2 Fdkr. 2 Alb. Ejendomsskyld 31,500 Kr. Brandassurance for Bygningerne c. 13,000 Kr. Areal 63 Tdr. Ld., deraf Ager 61, Mose $\frac{1}{4}$, Mergelgrav $\frac{1}{4}$, Have og Gaardsplads $1\frac{1}{2}$. Af Agermarken drives 49 Tdr. Ld. i en 8 Marksdrift: Havre, Helbrak, Vintersæd, Byg, Roer, Byg og 2aars Græs; Resten i en 6 Marksdrift: Helbrak, Rug, Byg, Havre og 2aars Græs. Jordens Bonitet er for Størstedelen dyb Lermuld paa Lerunderlag. Der holdes 18 Køer, 14 Stkr. Ungkvæg og Kalve og 2 Tyre af rød dansk Race, 4 Heste, 3 Plage og Føl. Sidste Aar solgtes c. 70 Fedesvin.

Mosebro blev c. 1876 frikøbt fra Stamhuset Egholm af Jens Nielsen Jeppesen, efter hvis Død 1880 Broderen, Hans Jeppesen, overtog den og solgte ved Auktion til Jørgen Henrik Clausen; han døde 1895, hvorefter Enken overtog Ejendommen, som hun 1916 overdrog til deres Søn, den nuv. Ejer.

Gaarden laa inde i N. Hyllinge By indtil Udskiftningen 1804, da den blev udflyttet c. 2 Km. NV. for Byen. Bygningerne staar dels i Bindingsværk og dels i Grundmur med Straatage. Gaarden har eget Vandværk, der drives ved Vindmotor. De bølgeformede Jorder ligger samlede om Gaarden.

Stodholtgaard, Hyllinge Sogn. Postforb.: Lyndby pr. Roskilde, og St.: Lejre, hvortil c. 14 Km. Gaarden ligger c. 21 Km. fra Roskilde. Ejer: *Chr. Christensen*, som overtog Gaarden 8. Juni 1887, er født paa Ejendommen 4. Oktbr. 1852 og gift med *Hansine Marie Nielsen*, født i Storehedinge 26. Septbr. 1858.

Matr.-Nr. 1 af Kyndeløse. Hartkorn 6 Tdr. 4 Skpr. 1 Fdkr. $2\frac{1}{2}$ Alb. Ejendomsskyld 29,500 Kr. Brandassurance for Bygningerne c. 15,000 Kr. Areal 55 Tdr. Ld., deraf Ager $52\frac{1}{4}$, Mose $\frac{1}{4}$, Veje m. m. $\frac{1}{2}$, Have og Gaardsplads 1. Ager-



Stodholtgaard.

marken drives i en 8 Marksdrift: Havre, Helbrak, Rug, Roer, Byg, Blandsæd og 2aars Græs. Jordens Bonitet er dels Lermuld paa Lerunderlag, dels mild Muld paa blandet Underlag af Grus, Ler og Sand og dels let Muld paa Sandunderlag. Der holdes 14 Køer, 9 Stkr. Ungkvæg og Kalve og 1 Tyr af rød dansk Race, 4 Heste, 2 Plage og 2 Faar. Sidste Aar solgtes c. 35 Fedesvin.

Stodholtgaard blev skænket til Københavns Universitet før Rytterdistriktets Ophævelse først i 1760'erne. 1812 fik Christen Pedersen Fæstet ved Giftermaal med den forrige Fæsters Enke. C. Pedersen har formentlig købt Gaarden til Arvefæste 1831 til en aarlig Afgift af 7 Tdr. 6 Skpr. af hver af Kornsorterne Rug, Byg og Havre; han overdrog den 1850 til sin Søn, Peder Christensen, den nuv. Ejers Fader.

Gaarden ligger paa sin gamle Plads sydligst i Kyndeløse By. Hovedb. er opført c. 1858 i Bindingsværk, Avlsb. staar dels i Grundmur og dels i Bindingsværk med Tage af Rør og Straa; et Materialhus i støbt Beton er tækket med Cementsten. — Jorderne er bølgeformede og ligger samlede SØ. for Gaarden. Gaarden har sit Navn fra de gamle Skøder fra Universitetet.

Toftekjærgaard, Hyllinge Sogn. Postforb.: Lyndby pr. Roskilde, og St.: Hvalsø, hvortil c. 14 Km. Gaarden ligger c. 21 Km. fra Roskilde. Ejer: *Niels Nielsen*, som overtog Gaarden 7. Aug. 1898, er født paa Ejendommen 28. Decbr. 1867 og gift med *Anna Petrea Kristine Hansen*, født i Ejby 22. Maj 1865.

Matr.-Nr. 3a m. fl. af Kyndeløse. Hartkorn 7 Tdr. 5 Skpr. 2 Fdkr. 1 Alb. Ejendomsskyld 29,000 Kr. (efter ny Vurdering 39,200 Kr.). Brandassurance for Bygningerne 16,500 Kr. Areal 60 Tdr. Ld., deraf Ager 54, Mose 3, Veje m. m. 2, Have og Gaardsplads 1. Agermarken drives i en 8 Marksdrift: Havre, Helbrak, Vintersæd, Byg, Roer, Byg og 2aars Græs. Jordens Bonitet er dels dyb Lermuld paa Lerunderlag og dels lettere Muld paa blandet Underlag af Ler, Grus og Sand.



Toftekjærgaard.

Der holdes 16 Køer, 10 Stkr. Ungkvæg og Kalve og 1 Tyr af rød dansk Race, 4 Heste og 2 Plage. Sidste Aar solgtes c. 50 Fedesvin og c. 70 Maanedsgriise.

Toftekjærgaards Fæsterrække kan føres tilbage til Lars Christensen, hvis Navn findes paa Udskiftningskortet af 1783; derefter nævnes Dines Pedersen 1796, som 1811 købte Gaarden til Arvefæste fra Københavns Universitet »med Ret til Salg« for en aarlig Afgift af 11 Tdr. 4 Skpr. af hver af Kornsorterne Rug, Byg og Havre og i Penge 12 Skilling. Dines Pedersen døde 1824, hvorefter Enken overtog Ejendommen, som hun 1830 overdrog til Sønnen, Niels Dinesen; denne efterfulgtes 1863 af sin Søn, Dines Nielsen, efter hvis Død 1894 Gaarden overtoges af Enken, der 1898 afstod den til Sønnen, den nuv. Ejer.

Gaarden ligger c. 1 Km. SV. for Kyndeløse By, hvorfra den er udflyttet 1796. Hovedb. er grundmuret med Cementstenstag og ligger i s. Side omgivet paa de tre Sider af en meget smuk Have; Avlsb. staar dels i Bindingsværk og dels i støbt Beton, tækkede med Rør og Straa. De faste Maskiner drives ved Petroleumsmotor, som tillige driver Gaardens eget Vandværk. — Markerne ligger samlede om Gaarden.

Baunhøj, Hyllinge Sogn. Postforb.: Lyndby pr. Roskilde, og St.: Lejre, hvortil c. 14 Km. Tlf. 57 over Kirke Hyllinge Central. Gaarden ligger c. 21 Km. fra Roskilde. Ejer: *Stamhuset Rosenkrantz (Ryegaard)*. Nuv. Fæster: *Ferdinand Hansen*, som overtog Gaarden 22. April 1897, er født i Thorkildstrup 2. Marts 1863 og gift med *Sidsel Marie Frederiksen*, født paa Ejendommen 15. Juli 1864.

Matr.-Nr. 10 af Kyndeløse. Hartkorn 6 Tdr. 3 Skpr. 3 Fdkr. 2 Alb. Ejendomsskyld 28,000 Kr. (efter ny Vurdering 33,000 Kr.). Brandassurance for Bygningerne 13,800 Kr. Areal 50½ Td. Ld., deraf Ager 47, Mose 2, Veje m. m. ½, Have og Gaardsplads 1. Agermarken drives i en 8 Marksdrift: Havre, Helbrak,

Rug og lidt Vinterbyg, Roer, Byg, Byg og 2aars Græs. Jordens Bonitet er hovedsagelig mild Muld paa blandet Underlag af Ler, Grus og Sand. Der holdes 12 Køer, 9 Stkr. Ungkvæg og Kalve og 1 Tyr af rød dansk Race, 4 Heste, 2 Plage og 4 Faar. Sidste Aar solgtes 46 Fedesvin.

Baunhøj blev 1825 bortfæstet til Frederik Skov, der ved sin Død 1848 efterfulgtes af Enken, som 1858 fratraadte Fæstet til Fordel for Sønnen, Hans Frederiksen; dennes Datter blev 1884 gift med nuv. Fæster, som 1897 overtog Fæstet.

Gaarden ligger paa sin gamle Plads vestligst i Kyndeløse By. Bygningerne staar væsentlig i Bindingsværk med Rør- og Straatage. Gaarden har sit Navn fra den høje Bakke, i hvis Ø. Side den er bygget. Markerne ligger samlede mod V. over et stærkt bølgeformet Terræn.

Mølhøj, Hyllinge Sogn. Postforb.: Sæby pr. Roskilde, og St.: Lejre, hvortil c. 15 Km. Gaarden ligger c. 22 Km. fra Roskilde. Ejer: *Stamhuset Rosenkrantz (Ryegaard)*. Nuv. Fæster: *Jens Sørensen*, som overtog Gaarden 5. Marts 1901, er født paa Ejendommen 14. Juni 1844.

Matr.-Nr. 11a m. fl. af Kyndeløse. Hartkorn 7 Tdr. 3 Skpr. 2½ Alb. Ejendomsskyld 30,000 Kr. Brandassurance for Bygningerne 7,050 Kr. Areal 69 Tdr. Ld., deraf Ager 64½, Mose 2, Veje ½, Have og Gaardsplads 2. Af Agermarken drives 46½ Td. Ld. i en 7 Marksdrift: Helbrak, Rug, Roer, Byg, Havre og 2aars Græs; Resten i en 6 Marksdrift: Helbrak, Rug, Byg, Havre og 2aars Græs. Jordens Bonitet er dels mild Muld paa blandet Underlag af Ler og Sand og dels let Muld paa Sandunderlag. Der holdes 14 Køer, 5 Stkr. Ungkvæg og Kalve og 1 Tyr af rød dansk Race, 4 Heste og 2 Plage. Sidste Aar solgtes c. 30 Fedesvin.

Mølhøj var sidst i det 18. Aarh. bortfæstet til Jens Christensen, som 1840 efterfulgtes af Sønnen, Søren Jensen; han døde 1858, hvorefter Enken overtog Fæstet og giftede sig Aaret efter med Ole Nielsen, der 1901 fratraadte Fæstet til Fordel for sin Stedsøn, den nuv. Fæster.

Gaarden laa inde i Kyndeløse By indtil Udskiftningen 1804, da den blev udflyttet til sin nuv. Plads c. 1 Km. N. for Byen. Bygningerne staar væsentligst i Bindingsværk med Rørtage. Gaarden har eget Vandværk, der drives ved Vindmotor. Markerne ligger samlede om Gaarden.

Pedersholm, Hyllinge Sogn. Postforb.: Lyndby pr. Roskilde, og St.: Lejre, hvortil c. 14 Km. Gaarden ligger c. 21 Km. fra Roskilde. Ejer: *Rasmus Jørgensen*, som overtog Gaarden 21. Juli 1914, er født paa Gildhøjgaard i Brøndbyvester



Pedersholm.

13. Marts 1862 og gift med *Bensine Marie Kirstine Larsen*, født i Kyndeløse 29. Febr. 1860.

Matr.-Nr. 12 af Kyndeløse. Hartkorn 6 Tdr. 7 Skpr. 2 Fdkr. Ejendomsskyld 31,000 Kr. Brandassurance for Bygningerne 17,000 Kr. Areal 52½ Td. Ld., deraf

Ager 49½, Mose 1½, Veje m. m. ½, Have og Gaardsplads 1. Af Agermarken drives 48 Tdr. Ld. i en 8 Marksdrift: Helbrak, Rug, Byg, ²/₃ Foderroer ¹/₃ Staldfoder, Byg, Havre og 2aars Græs; Resten drives i Veksel med 3 Kornafgrøder og Græs. Jordens Bonitet er hovedsagelig mildere Muld paa blandet Underlag af Ler, Grus og Sand; c. 10 Tdr. Ld. er Lermuld paa Lerunderlag. Der holdes 12 Køer, 10 Stkr. Ungkvæg og Kalve af rød dansk Race, 4 Heste, 2 Plage og 2 Faar. Sidste Aar solgtes c. 40 Fedesvin.

Pedersholm blev c. 1780 bortfæstet til Ole Jensen, som 1808 afstod det til Ole Olsen, der 1833 efterfulgtes af Niels Hansen; dennes Søn, Ole Hansen Nielsen, fik 1876 Gaarden overdraget og købte den samtidig til Arvefæste fra Stamhuset Rosenkrantz for 21,000 Kr. og en aarlig Afgift af 3 Tdr. Byg pr. Td. Hartkorn; han solgte senere til nuv. Ejer.

Gaarden ligger paa sin oprindelige Plads i ø. Side af Kyndeløse By. Hovedb. er grundmuret og tækket med Straa; Avlsb. staar dels i Grundmur og dels i Bindingsværk med Rør- og Straatage; Svinestalden bærer Paptag. — Jorderne ligger samlede Ø. og N. for Gaarden, der har sit Navn efter en Holm ved Mosen.

Lars Hansens Gaard i Store Karleby, Hyllinge Sogn. Postforb.: Lyndby pr. Roskilde, og St.: Lejre, hvortil c. 13 Km. Gaarden ligger c. 17 Km. fra Roskilde.

Matr.-Nr. 2 m. fl. af Store Karleby. Hartkorn 5 Tdr. 3 Skpr. Ejendomsskyld 28,000 Kr.

Toftegaard, Hyllinge Sogn. Postforb.: Lyndby pr. Roskilde, og St.: Lejre, hvortil c. 13 Km. Gaarden ligger c. 17 Km. fra Roskilde. Ejer: *Søren Thomasen*, som overtog Gaarden 1. April 1884, er født i Marup i Tølløse Sogn 27. Jan. 1859 og gift med *Anna Olsen*, født i Sæby her i Herredet 5. Maj 1862.

Matr.-Nr. 3a m. fl. af Store Karleby. Hartkorn 5 Tdr. 6 Skpr. 2 Fdkr. ½ Alb. Ejendomsskyld 29,000 Kr. Brandassurance for Bygningerne 13,800 Kr. Areal 43¼ Td. Ld., deraf Ager 42, Mose ¼, Veje ½, Have og Gaardsplads 1. Agermarken drives i en 8 Marksdrift: Havre, Helbrak, Rug, Byg, Roer, Byg og 2aars Græs. Jordens Bonitet er væsentligst mild Muld paa Lerunderlag; 12 Tdr. Ld. er lettere Muld paa blandet Underlag af Grus og Sand. Der holdes 11 Køer, 5 Stkr. Ungkvæg og Kalve og 1 Tyr af rød dansk Race, 3 Heste, 2 Plage og Føl samt 3 Faar. Sidste Aar solgtes c. 25 Fedesvin.

Toftegaard blev frikøbt formentlig 1862 fra Krabbesholm af Niels Jensen; der hviler dog en Afgift paa Ejendommen af 1 Td. Rug til Stamhuset Rosenkrantz. Niels Jensen solgte to Aar senere til Johan Larsen, af hvem nuv. Ejer købte.

Gaarden ligger c. ¼ Km. V. for St. Karleby By, hvorfra den er udflyttet 1866. Hovedb. staar i Grundmur og Avlsb. i Bindingsværk. Markerne ligger samlede om Gaarden.

Rasmus Larsens Gaard i Store Karleby, Hyllinge Sogn. Postforb.: Lyndby pr. Roskilde, og St.: Lejre, hvortil c. 13 Km. Gaarden ligger c. 17 Km. fra Roskilde.

Matr.-Nr. 4 af Store Karleby. Hartkorn 5 Tdr. 7 Skpr. 3 Fdkr. 1¼ Alb. Ejendomsskyld 29,500 Kr.

J. E. Jensens Gaard i Store Karleby, Hyllinge Sogn. Postforb.: Lyndby pr. Roskilde, og St.: Lejre, hvortil c. 13 Km. Gaarden ligger c. 17 Km. fra Roskilde. Ejer: *Jens Erik Jensen*, som overtog Gaarden 30. April 1880, er født paa Ejendommen 8. Oktbr. 1832.

Matr.-Nr. 5a m. fl. af Store Karleby. Hartkorn 5 Tdr. 6 Skpr. 2 Fdkr. 2½ Alb. Ejendomsskyld 29,000 Kr. Brandassurance for Bygningerne 8,045 Kr. Areal 55 Tdr. Ld., deraf Ager 52, Mose 1½, Have og Gaardsplads 1½. Agermarken drives i en 8 Marksdrift: Helbrak, Vintersæd, Byg, ²/₃ Roer ¹/₃ Blandsæd, Havre og 3aars Græs. Jordens Bonitet er dels tørveagtig, sandblandet Muld paa Tørveunderlag og dels lettere gruset Muld paa Grusunderlag. Der holdes 15 Køer,

6 Stkr. Ungkvæg og Kalve af rød dansk Race, 4 Heste og 2 Faar. Sidste Aar solgtes c. 20 Fedesvin.

Gaarden hørte oprindeligt under Krabbesholm Gods, men blev 1880 købt til Arvefæste af nuv. Ejer, der havde overtaget den efter sin Moder, Jens Eriksens Enke.

Gaarden, der ligger paa sin gamle Plads nordlig i St. Karleby By, er opført i Bindingsværk med Straatage. Markerne ligger samlede N. for Gaarden over et let bølgeformet Terræn.

Bækkenstoft, Hyllinge Sogn. Postforb.: Lyndby pr. Roskilde og St.: Lejre, hvortil c. 13 Km. Tlf. 72 over Kirke Hyllinge Central. Gaarden ligger c. 17 Km. fra Roskilde. Ejer: *Carl Ludvig Rasmussen* som overtog Gaarden 11. Decbr. 1902, er født paa Hovedtudegaarden, Vellerup Mark, 23. Juli 1877 og gift med *Boline Christine Nielsen*, født paa Store Karleby Mark 27. Juli 1878.

Matr.-Nr. 6a m. fl. af Store Karleby. Hartkorn 6 Tdr. 2 Skpr. 1 Fdkr. 2½ Alb. Ejendomsskyld 30,500 Kr. (efter ny Vurdering 46,000 Kr.). Brandassurance for Bygningerne 38,000 Kr. Areal 60 Tdr. Ld., deraf Ager 58, Mose ½, Have og Gaardsplads 1½. Af Agermarken drives 42 Tdr. Ld. i en 8 Marksdrift: Havre, ⅓ Helbrak ⅔ benyttet Brak, Rug, Byg, Roer, Byg og 2aars Græs; Resten i en 8 Marksdrift: Havre, Helbrak, Hvede, Byg, Roer, Byg og 2aars Græs. Jordens



Bækkenstoft.

Bonitet er for Størstedelen dyb Muld paa Lerunderlag; 16 Tdr. Ld. er tørveagtig Muld og 2 Tdr. Ld. lettere Muld. Der holdes 20 Køer, 18 Stkr. Ungkvæg og Kalve og 2 Tyre af rød dansk Race, 5 Heste, 4 Plage og Føl samt 4 Faar. Sidste Aar solgtes c. 110 Fedesvin.

Bækkenstoft, blev c. 1800 overdraget som Fæste til Peder Larsen, der c. 1830 efterfulgtes af Dines Chr. Andreasen, som c. 1852 frattraadte Fæstet til Fordel for Jens Larsen; denne frikøbte 1875 Nabogaarden »Engkilde« fra Krabbesholm og drev begge Gaarde sammen en Del Aar. Nuv. Ejer købte Gaarden her til Arvefæste fra Krabbesholm samtidig med Overtagelsen 1902; Købesummen var 26,200 Kr. og en årlig Agift paa 30 Tdr. Byg.

Gaarden ligger paa sin gamle Plads midt i St. Karleby By. De anselige Bygninger opførte 1907—16 og staar i Grundmur med Tage af Cementsten, Bølgeblik, Pukkelplader og Straa. De faste Maskiner drives ved Petroleumsmotor. — Jorderne er jævne og ligger samlede NØ. for Gaarden.

Engkilde, Hyllinge Sogn. Postforb.: Lyndby pr. Roskilde, og St.: Lejre, hvortil c. 8 Km. Tlf. 51 over Kirke Hyllinge Central. Gaarden ligger c. 16 Km. fra Roskilde. Ejer: Sognefoged *Lars Christiansen*, som overtog Gaarden 1. April 1880, er født i Lille Karleby 21. Septbr. 1854 og gift med *Dorthea Sofie Jensen*, født i Store Karleby 13. Decbr. 1856. Gaarden er bortforpagtet til Svigersønnen, *Rasmus Andersen*, født i Daastrup 9. Decbr. 1878 og gift med *Karla Petra Amalie*

Rasmussen, født i København 19. Febr. 1881. Forpagtningen omfatter hele Arealet undtagen Ejerens Villa med Have.

Matr.-Nr. 7 m. fl. af Store Karleby. Hartkorn 6 Tdr. 2 Fdkr. 2½ Alb. Ejendomsskyld 33,000 Kr. (efter ny Vurdering 40,000 Kr.). Brandassurance for Bygningerne 18,000 Kr. Areal 46 Tdr. Ld., deraf Ager 43, Eng 1, Veje c. ½, Have og Gaardsplads 1½. Størstedelen af Agermarken drives i en 7 Marksdrift: Helbrak, Vintersæd, Blandsæd, Roer, Havre og 2aars Græs; 1 Td. Ld. dyrkes med Lucerne. Jordens Bonitet er væsentligst dyb Lermuld paa Lerunderlag. Der holdes



Engkilde.

13 Køer, 10 Stkr. Ungkvæg og Kalve og 2 Tyre af blandet Race, 4 Heste, 3 Plage og Føl samt 4 Faar.

Engkildes Fæsterrække kan føres tilbage til Niels Nielsen, der havde tjent paa Krabbesholm og fik Fæstet overdraget 1832. 1875 blev Gaarden frikøbt fra Krabbesholm af Jens Larsen, der var Fæster paa Nabogaarden »Bækkenstoft«, for 26,000 Kr. og en Hæftelse paa 1 Td. Rug aarlig til Stamhuset Rosenkrantz. Jens Larsen overdrog 1880 Ejendommen til sin Svigersøn, den nuv. Ejer.

Gaarden ligger paa sin gamle Grund midt i St. Karleby By. De anselige Bygninger staar dels i Grundmur, dels i Bindingsværk og dels i Beton med Skifertag paa Hovedb. og hovedsagelig Straatage paa Avlsb. — Agermarken er jævn og ligger samlet Ø. for Gaarden. Engen ligger umiddelbart SØ. for Gaarden, der har sit Navn fra Byens eneste Eng og Kilden derved, som i gamle Dage var Byens Vandingssted.

Enghavegaard, Hyllinge Sogn. Postforb.: Lyndby pr. Roskilde, og St.: Løjre, hvortil c. 14 Km. Tlf. 58 over Kirke Hyllinge Central. Gaarden ligger



Enghavegaard.

c. 18 Km. fra Roskilde. Ejer: *Stamhuset Rosenkrantz (Ryegaard)*. Nuv. Fæster: *Laurits Pedersen*, som overtog Gaarden 17. April 1900, er født paa Østerryl i

Kyndeløse 29. Decbr. 1876 og gift med *Anna Frederikke Frederiksen*, født i Lille Karleby 9. Marts 1876.

Matr.-Nr. 11 m. fl. af Store Karleby. Hartkorn 6 Tdr. 1 Fdkr. Ejendoms-skyld 31,000 Kr. (efter ny Vurdering 36,000 Kr.). Brandassurance for Bygningerne c. 23,000 Kr. Areal 58 Tdr. Ld., deraf Ager 50½, Eng 6, Veje ½, Have og Gaards-plads 1. Agermarken drives væsenligst i en 8 Marksdrift: Havre, ½ Helbrak ½ benyttet Brak, Vintersæd, Byg, Roer, Byg og 2aars Græs; 1 Td. Ld. dyrkes med Lucerne. Jordens Bonitet er dyb Lermuld paa Lerunderlag. Der holdes 16 Køer, 12 Stkr. Ungkvæg og Kalve og 2 Tyre af rød dansk Race, 4 Heste, 3 Plage og Føl. Sidste Aar solgtes c. 90 Fedesvin.

Eng have gaard ligger c. 1 Km. V. for St. Karleby By, hvorfra den blev ud-flyttet formentlig under Udskiftningen 1804 af ældst kendte Fæster, Niels Andersen; han efterfulgtes c. 1840 af Sønnen, Anders Nielsen, efter hvis Død 1866 Enken overtog Ejendommen og giftede sig 1867 med Hans Rasmussen; han døde 1899, hvorefter Fæstet overdroges nuv. Fæster.

Hovedb. staar i Grundmur og Avlsb. i Bindingsværk og Træ med Straa- og Paptage. Gaarden har eget Vandværk, der drives ved Vindmotor. — Jorderne, der ligger samlede om Gaarden, er let bølgeformede. De 2 Tdr. Ld. af Engen ligger umiddelbart S. for Gaarden, 4 Tdr. Ld. ligger c. 3 Km. mod Ø.

Ammershøj, Hyllinge Sogn. Postforb.: Lyndby pr. Roskilde, og St.: Lejre, hvortil c. 14 Km. Gaarden ligger c. 18 Km. fra Roskilde. Ejer: *Jens Peder Nielsen*, som overtog Gaarden 21. Juni 1905, er født paa Ejendommen 17. April 1869 og gift med *Jensine Sofie Jensen*, født i Saltofte 4. Septbr. 1873.

Matr.-Nr. 9 m. fl. af Store Karleby. Hartkorn 5 Tdr. 4 Skpr. 3 Fdkr. 2½ Alb. Ejendomsskyld 36,000 Kr. (efter ny Vurdering 40,000 Kr.). Brandassurance for Bygningerne 24,686 Kr. Areal 58 Tdr. Ld., deraf Ager 55¾, Eng ¼, Mose ½, Have og Gaardsplads 1½. Agermarken drives i en 8 Marksdrift: Havre, Hel-



Ammershøj.

brak, Vintersæd, Byg, Roer, Byg og 2aars Græs. Jordens Bonitet er mild Muld paa blandet Underlag af Ler og Sand. Der holdes 16 Køer, 14 Stkr. Ungkvæg og Kalve og 1 Tyr af rød dansk Race, 4 Heste, 5 Plage og Føl samt 4 Faar. Sidste Aar solgtes c. 50 Fedesvin.

Ammershøj var 1796 bortfæstet til Jens Larsen, efter hvis Død 1798 Fæstet blev overtaget af Chr. Ludvig Nielsen, som 1847 efterfulgtes af Sønnen, Niels Christiansen; ved dennes Død 1862 overtoges Ejendommen af Enken, som 1864 frikøbte den fra Kræbesholm for 13,000 Rbd.; hun giftede sig anden Gang med Christen Nielsen, den nuv. Ejers Fader, der var Veteran fra Krigen i 1864.

Gaarden ligger c. 1 Km. NV. for St. Karleby By, hvorfra den blev udflyttet c. 1796. Bygningerne staar i Grundmur med Tegltag paa Hovedb. og Rør-, Straa- og Paptage paa Avlsb. — Jorderne, der ligger samlede om Gaarden, er jævne med jævnt Fald mod Ø.

Langbakke, Lyndby Sogn. Postforb.: Lyndby pr. Roskilde, og St.: Lejre, hvortil c. 7½ Km. Tlf. 9 over Baunehøj Central. Gaarden ligger c. 12½ Km.

fra Roskilde. Ejer: *Knud Laurfelt*, som overtog Gaarden 26. Oktbr. 1903, er født paa Ejendommen 31. Marts 1869 og gift med *Johanne Dorthea Jensen*, født paa Lindholm Gartnerbolig 22. Juli 1875.

Matr.-Nr. 4a af Lyndby. Hartkorn 6 Tdr. 3 Skpr. 1½ Alb. Ejendomsskyld 33,000 Kr. Brandassurance for Bygningerne 14,914 Kr. Areal 69 Tdr. Ld., deraf Ager 62, Eng 2, Skov 1, Rørskær 1½, Veje 1½, Have og Gaardsplads 1. Af Agermarken drives 51½ Td. Ld. i en 7 Marksdrift: Havre, Helbrak, Vintersæd, Byg, Roer, Byg og Kløver; Resten henligger væsentligst i fleraarigt Græs. Jordens Bonitet er dels Sandmuld og let Muld paa Sandunderlag og dels mildere Muld og Lermuld paa Lerunderlag. Der holdes 17 Køer, 14 Stkr. Ungkvæg og Kalve



Langbakke.

og 1 Tyr af rød dansk Race, 4 Heste, 3 Plage og Føl. Sidste Aar solgtes c. 90 Fedesvin.

Langbakke blev i Følge det gamle Arvefæstebrev af 1801, der er opbevaret paa Gaarden, overdraget Chr. Ludvig Nielsen som Arvefæste fra Bidstrup Gods; hans Moder havde tidligere haft Fæstet, som hun havde overtaget efter sin afdøde Mand, Niels Henriksen, der havde haft Fæstet c. 1760. Det nævnte Arvefæste sikrede Arverettigheden, men Fæsterne maatte dog deltage i Høstarbejde og Pligtdage i Skoven. Chr. Ludvig Nielsen efterfulgtes 1846 af Sønnen, Peder Christiansen, der 1864 købte Ejendommen til ren Arvefæste; han døde 1879, hvorefter Enken overtog Ejendommen, som hun 1903 overdrog til Sønnen, den nuv. Ejer.

Gaarden ligger smukt paa sin gamle Plads i den n. Del af Lyndby By umiddelbart S. for Sognekirken. Hovedb. og v. Længe er grundmurede, de øvrige Bygninger er opførte i Bindingsværk, og de bærer alle Rørtage. — Markerne ligger samlede N. for Gaarden. Skoven ligger i v. Mark paa »Langesbakke«.

Strandagergaard, Lyndby Sogn. Postforb.: Lyndby pr. Roskilde, og St.: Lejre, hvortil c. 7½ Km. Tlf. 7 over Baunehøj Central. Gaarden ligger c. 12½ Km. fra Roskilde. Ejer: *Niels Ludvig Christiansen*, som overtog Gaarden 1. Maj 1895, er født paa Borevejle i Ugelstrup 22. Septbr. 1869 og gift med *Christine Magdalene Hansen*, født paa Ejendommen 10. Novbr. 1872.

Matr.-Nr. 8a af Lyndby. Hartkorn 6 Tdr. Ejendomsskyld 32,000 Kr. (efter ny Vurdering 42,000 Kr.). Brandassurance for Bygningerne 17,000 Kr. Areal 59¾ Td. Ld., deraf Ager 52, Eng 3½, Rørskær 1½, Veje m. m. 2, Have og Gaardsplads 1. Af Agermarken drives 50 Tdr. Ld. i en 8 Marksdrift: Blandsæd, Helbrak, Vintersæd, Byg, Roer, Havre og 2aars Græs; Resten dyrkes med Lucerne. Jordens Bonitet er sandblandet Lermuld paa Lerunderlag over c. Halvdelen af Areallet; Resten er meget forskelligartet. Der holdes 20 Køer, 16 Stkr. Ungkvæg og Kalve og 2 Tyre af rød dansk Race, 4 Heste, 4 Plage og Føl. Sidste Aar solgtes c. 80 Fedesvin.

Strandagergaard blev i sin Tid overdraget Chr. Madsen i Fæste efter hans Fader; Chr. Madsen efterfulgtes ved sin Død først i 1860'erne af Enken, som 1864 giftede sig med Peder Hansen; hans Datter blev 1895 gift med nuv. Ejer, der samme Aar købte Ejendommen til Arvefæste fra Lindholm for 17,600 Kr. og en Afgift af 4 Tdr. Byg pr. Td. Hartkorn.

Bygningerne staar væsentligst i Bindingsværk med Rørtage; Kornladen og en Svinestald staar i støbt Beton, og SØ. for Gaarden ligger en grundmuret Svinestald, alle



Strandagergaard.

tækkede med Pap. De faste Maskiner drives ved en Petroleumsmotor, og Gaarden har eget Vandværk fra en Kilde V. for Gaarden. — Jorderne ligger samlede S. om Gaarden. Engen er Strandeng.

Østre Lejregård, Lyndby Sogn. Postforb.: Lyndby pr. Roskilde, og St.: Lejre, hvortil c. 10 Km. Tlf. 15 over Bauehøj Central. Gaarden ligger c. 14 Km. fra Roskilde. Ejer: *Grevskabet Ledreborg*. Nuv. Fæster: *Robert Vilhelm Jensen Andersen*, som overtog Gaarden 1. April 1902, er født i Frederikssund 17. Decbr. 1878 og gift med *Sidsel Marie Andersen*, født paa Henrikslund i Lille Karleby 6. Juni 1878.

Matr.-Nr. 39 m. fl. af Lyndby. Hartkorn 7 Tdr. 1 Skp. 2 Fdkr. 2¼ Alb. Ejendomsskyld 29,000 Kr. Brandassurance for Bygningerne 15,600 Kr. Areal 65¼ Td. Ld., deraf Ager 63¼, Eng ½, Have og Gaardsplads 1½. Af Agermarken drives 52 Tdr. Ld. i en 8 Marksdrift: Blandsæd, Helbrak, Vintersæd, Havre, Roer, Byg og 2aars Græs; Resten i en 4 Marksdrift: ½ Havre ½ Rug, ½ Staldfoder ½ Roer, Byg og Græs. Jordens Bonitet er for Størstedelen Lermuld paa Lerunderlag. Der holdes 14 Køer, 24 Stkr. Ungkvæg og Kalve og 2 Tyre af rød dansk Race, 4 Heste, 3 Plage og Føl. Sidste Aar solgtes c. 60 Fedesvin.

Ø. Lejregård var sidst i det 18. Aarh. bortfæstet til Peder (Jensen), som c. 1830 afstod Fæstet til Fordel for sin Søn, Jens Pedersen, der 1856 efterfulgtes af sin Svigersøn, Knud Andersen; denne afstod 1902 Fæstet til sin Dattersøn, den nuv. Fæster.

Gaarden ligger c. 1 Km. V. for Lyndby By, hvorfra den er udflyttet 1832. Bygningerne staar i Bindingsværk med Rørtage undtagen v. Længe, der staar i Grundmur. — Jorderne, der ligger samlede om Gaarden, er jævne med jævnt Fald mod Ø. og S.; kun den n. Mark er bølgeformet. Engen ligger midt i Marken.

Kildehøj, Lyndby Sogn. Postforb.: Lindenberg pr. Roskilde, og St.: Lejre, hvortil c. 7 Km. Tlf. 29 over Bauehøj Central. Gaarden ligger c. 12 Km. fra Roskilde. Ejer: *Peder Chr. Jensen*, som overtog Gaarden 1. Maj 1914, er født i Rye 22. Maj 1885.

Matr.-Nr. 3a m. fl. af Ugelstrup. Hartkorn 5 Tdr. 5 Skpr. 3 Fdkr. 1¼ Alb. Ejendomsskyld 28,000 Kr. Brandassurance for Bygningerne c. 14,000 Kr. Areal 41 Tdr. Ld., deraf Ager 40, Have og Gaardsplads 1. Af Agermarken drives 35 Tdr. Ld. i en 7 Marksdrift: Havre, ½ Helbrak ½ benyttet Brak, Rug, Byg, Roer, Byg og Kløver; 5 Tdr. Ld. dyrkes med Lucerne. Jordens Bonitet er for Størstedelen Lermuld paa Lerunderlag; 10 Tdr. Ld. er mildere Muld paa Grusunderlag. Der holdes 20 Køer, 11 Stkr. Ungkvæg og Kalve og 1 Tyr af rød dansk Race, 5 Heste og 2 Plage. Sidste Aar solgtes c. 95 Fedesvin.

Kildehøj, der i sin Tid hørte under Lindholm Gods, var 1796 bortfæstet til Jens Rasmussens Enke, som 1812 efterfulgtes af Sønnen, Peder Jørgensen; ved dennes Død 1864 overtoges Fæstet af Sønnen, Chr. Pedersen, der døde 1880, hvorefter hans Enke

overtog Fæstet, som hun 1912 afstod til Fordel for deres Datter, Johanne Kristine Pedersen; hun købte samtidig Gaarden til Arvefæste for 18,400 Kr. og en Afgift af 4 Tdr. Byg pr. Td. Hartkorn og overdrog den 1914 til sin Moders Brodersøn, den nuv. Ejer.



Kildehøj.

Gaarden ligger paa sin gamle Plads midt i Ugelstrup By. Bygningerne staar for Størstedelen i Bindingsværk med Straatage. De faste Maskiner drives ved Petroleumsmotor og Gaardens eget Vandværk ved Vindmotor. — Jorderne, der ligger samlede S. for Gaarden, er let bølgeformede med jævnt Fald mod S. Gaarden har sit Navn fra en Høj i den sø. Mark, hvor en Kilde har sit Udspring.

Emil Vilhelm Rasmussens Gaard i Ugelstrup, Lyndby Sogn. Postforb.: Lindenberg pr Roskilde, og St.: Lejre, hvortil c. 7 Km. Gaarden ligger c. 12 Km. fra Roskilde.

Matr.-Nr. 5a m. fl. af Ugelstrup. Hartkorn 5 Tdr. 7 Skpr. 3 Fdkr. $\frac{3}{4}$ Alb. Ejendomsskyld 28,000 Kr.

Rye Præstegaard, Rye Sogn. Postforb.: Lindenberg pr. Roskilde, og St.: Hvalsø, hvortil c. $9\frac{1}{2}$ Km. Tlf. 12 over Ejbybro Central. Gaarden ligger c. 17 Km. fra Roskilde. Nuv. Beneficiarius: Pastor *Chr. Jørgensen*, som overtog Embedet 3. Juli 1908, er født i Jelling Skole, Vejle Amt, 27. Aug. 1860 og gift med *Alvilda Herskind*, født i Nibe 26. April 1869. Gaarden er bortforpagtet til Forpagter *Lund*, Ryegaard.

Matr.-Nr. 1a af Rye. Hartkorn 4 Tdr. 6 Skpr. 1 Fdkr. $\frac{1}{2}$ Alb. Ejendomsskyld 28,000 Kr. (efter ny Vurdering 35,000 Kr.). Brandassurance for Bygningerne 19,420 Kr. Areal 45 Tdr. Ld., deraf Ager 42, Have og Gaardsplads 3. Agermarken drives i en 8 Marksdrift: Havre, Helbrak, Hvede eller Rug, Blandsæd, Roer, Byg og 2aars Græs. Jordens Bonitet er dels Lermuld paa Lerunderlag, dels tørveagtig Muld paa Tørveunderlag og dels let Muld og dyb mild Muld paa Sandunderlag. Der holdes ingen Besætning paa Gaarden.

Rye Præstegaard ligger umiddelbart N. for den kønne, gamle Sognekirke; Hovedb. er opført 1870 i Grundmur og tækket med Tegl, Avlsb. staar i Bindingsværk med Straatage. — Jorderne, der ligger samlede N. for Gaarden, er bølgeformede.

Bigaarden, Rye Sogn. Postforb.: Lyndby pr. Roskilde, og St.: Hvalsø, hvortil c. $10\frac{1}{2}$ Km. Tlf. 6¹⁶ over Ejbybro Central. Gaarden ligger c. $19\frac{1}{2}$ Km. fra Roskilde. Ejer: Sognefoged, Sogneraadformand *Lars Peter Petersen*, som overtog Gaarden 20. Marts 1897, er født paa Ejendommen 23. Maj 1869 og gift med *Ingeborg Emilie Petersen*, født i København 21. Juli 1877.

Matr.-Nr. 2a m. fl. af Ejby. Hartkorn 5 Tdr. 6 Skpr. 3 Fdkr. $1\frac{3}{4}$ Alb. Ejendomsskyld 32,300 Kr. (efter ny Vurdering 38,900 Kr.). Brandassurance for Bygningerne c. 14,000 Kr. Areal 50 Tdr. Ld., deraf Ager 47, Mose $\frac{1}{2}$, Veje m. m. $\frac{1}{2}$, Have og Gaardsplads 2. Af Agermarken drives 34 Tdr. Ld. i en 7 Marksdrift: Havre, Helbrak, Vintersæd, Roer, Blandsæd, Havre og Kløver; Resten væsentligst i

en 6 Marksdrift: Helbrak, Rug, Byg, Blandsød og 2aars Græs. Jordens Bonitet er dyb, mild Muld paa blandet Underlag af Ler, Grus og Sand. Der holdes 14 Køer, 6 Stkr. Ungkvæg og Kalve og 1 Tyr af rød dansk Race, 4 Heste, 3 Plage og Føl. Sidste Aar solgtes c. 50 Fedesvin.

Bigaaarden blev købt til Arvefæste fra Københavns Universitet af Frederik Poulsen, hvis Enke c. 1835 blev gift med Ole Larsen, som 1873 overdrog Ejendommen til Svigersønnen, Chr. Pedersen, den nuv. Ejers Fader.

Gaarden laa inde i Ejby By indtil c. 1809, da den blev udflyttet c. 1 Km. V. for Byen. Bygningerne er dels Bindingsværk og dels grundmurede. Gaarden har eget Vandværk, der drives ved Vindmotor, og NØ. for Gaarden ligger en lille hollandsk Vindmølle. Markerne ligger samlede mod Ø.

Ejbygaard, Rye Sogn. Postforb.: Lyndby pr. Roskilde, og St.: Hvalsø, hvortil c. 10 Km. Tlf. 6^s over Ejbybro Central. Gaarden ligger c. 19 Km. fra Roskilde. Ejer: *Jens Peter Klarskov Larsen*, som overtog Gaarden 26. Marts 1897, er født i Højby i Rorup Sogn 1. Marts 1866 og gift med *Bodil Marie Nielsen*, født paa Lindegaard 27. Jan. 1871.

Matr.-Nr. 4a m. fl. af Ejby. Hartkorn 7 Tdr. 3 Skpr. 2 Fdkr. 1 Alb. Ejendomsskyld 33,000 Kr. (efter ny Vurdering 38,200 Kr.). Brandassurance for Bygningerne 14,165 Kr. Areal 60 Tdr. Ld., deraf Ager 56, Eng 2, Veje $\frac{1}{2}$, Have og Gaardsplads $1\frac{1}{2}$. Af Agermarken drives 38 Tdr. Ld. i en 7 Marksdrift: Havre, Helbrak, Hvede, Roer, Byg og 2aars Græs; Resten hovedsagelig i en 6 Marksdrift: $\frac{1}{2}$ Halvbrak $\frac{1}{2}$ benyttet Brak, Rug, Byg, Havre og 2aars Græs. Jordens Bonitet er dels Lermuld paa Lerunderlag og dels gruset Muld paa Grusunderlag. Der holdes 17 Køer, 12 Stkr. Ungkvæg og Kalve og 2 Tyre af rød dansk Race, 5 Heste og 5 Faar. Sidste Aar solgtes c. 50 Fedesvin.

Ejbygaard blev skænket til Universitetet fra Krongodset allerede inden Rytterdistriktets Ophævelse og er senere solgt til Arvefæste mod en Afgift af 4 Tdr. Byg pr. Td. Hartkorn, som svares endnu. Nuv. Ejer har overtaget Ejendommen efter sin Moder, som havde overtaget den ved sin Mands, Lars Peter Larsens Død 1879.

Gaarden ligger paa sin gamle Plads, nordligst i Ejby By. Bygningerne staar væsentligst i Bindingsværk med Straatage. En Vindmotor driver Gaardens Vandværk. Terrænet over Markerne, der ligger samlede N. for Gaarden, er let bølgeformet.

Enkefru M. Lorentzens Gaard paa Ejby Mark, Rye Sogn. Postforb.: Lyndby pr. Roskilde, og St.: Hvalsø, hvortil c. 10 $\frac{1}{2}$ Km. Tlf. 22 over Ejbybro Central. Gaarden ligger c. 19 $\frac{1}{2}$ Km. fra Roskilde. Ejer: *Stamhuset Rosenkrantz (Ryegaard)*. Nuv. Fæster: *Enkefru Margrethe Lorentzen*, f. *Hansen*, som overtog Gaarden 26. Aug. 1911, er født paa Lundsagergaard, Gadstrup Sogn, 15. April 1863 og var gift med *Chr. Lorentzen*, født paa Ejendommen 25. Oktbr. 1869, død 26. Aug. 1911. Gaarden bestyres af *Frederik Christiansen*, født i Kirkehyllinge 10. Febr. 1878.

Matr.-Nr. 5a m. fl. af Ejby. Hartkorn 6 Tdr. 2 Fdkr. 2 Alb. Ejendomsskyld 28,000 Kr. Brandassurance for Bygningerne c. 15,000 Kr. Areal 52 Tdr. Ld., deraf Ager 49 $\frac{1}{2}$, Mose 1 $\frac{1}{2}$, Have og Gaardsplads 1. Størstedelen af Agermarken drives i en 7 Marksdrift: $\frac{1}{2}$ Helbrak $\frac{1}{2}$ Halvbrak, Vintersød, $\frac{2}{3}$ Roer $\frac{1}{3}$ Staldfoder og Kartofler, Byg, Havre og 2aars Græs; $\frac{1}{2}$ Td. Ld. henligger med Lucerne. Jordens Bonitet er hovedsagelig Lermuld paa Lerunderlag. Der holdes 15 Køer, 8 Stkr. Ungkvæg og Kalve og 2 Tyre af rød dansk Race, 4 Heste, 3 Plage og Føl samt 2 Faar. Sidste Aar solgtes c. 65 Fedesvin.

Nuv. Fæsterindes afdøde Mand havde faaet Gaarden overdraget 1899 efter sin Fader, Lars Lorentzen.

Indtil c. 1860 laa Gaarden inde i Ejby By, hvorfra den blev udflyttet til sin nuv. Plads c. $\frac{1}{2}$ Km. NV. for Byen. De velholdte Bygninger er alle opførte i Bindingsværk. — Jorderne er let bølgeformede og ligger samlede om Gaarden.

Grønhøj, Rye Sogn. Postforb.: Lyndby pr. Roskilde, og St.: Hvalsø, hvortil c. 10 $\frac{1}{2}$ Km. Tlf. 21 over Ejbybro Central. Gaarden ligger c. 19 $\frac{1}{2}$ Km. fra Ros-

kilde. Ejer: *Chr. Ludvig Petersen*, som overtog Gaarden 23. Juli 1912, er født paa Ejendommen 18. Juni 1878 og gift med *Ane Marie Jensen*, født i Tversted i Hjørring Amt 4. Juli 1882.

Matr.-Nr. 6a m. fl. af Ejby. Hartkorn 5 Tdr. 7 Skpr. Ejendomsskyld 30,000 Kr. Brandassurance for Bygningerne 16,569 Kr. Areal 51¼ Td. Ld., deraf Ager 49¼, Mose 1½, Have og Gaardsplads 1. Agermarken drives i en 7 Marksdrift: Helbrak, Vintersæd, Byg, ¼ Roer ¼ Staldfoder, Havre og 2aars Græs. Jordens



Grønhøj.

Bonitet er for Størstedelen dyb Lermuld paa Lerunderlag. Der holdes 14 Køer, 10 Stkr. Ungkvæg og Kalve og 2 Tyre af rød dansk Race, 4 Heste, 3 Plage og Føl samt 2 Faar. Sidste Aar solgtes c. 45 Fedesvin.

Grønhøj var i Slutningen af det 18. Aarh. bortfæstet til Rasmus Frandsen, og c. 1818 nævnes Jørgen Jensen som Fæster; han blev Sognefoged, og efter hans Død 1856 giftede Enken sig med Lars Lorentzen, som 1864 efterfulgtes af sin Hustrus Svoger, Jens Svend Pedersen; hans Søn, den nuv. Ejer, fik 1912 Fæstet overdraget og købte det til Arvefæste s. A. fra Stamhuset Rosenkrantz.

Gaarden ligger kønt c. ¼ Km. V. for Ejby By, hvorfra den er udflyttet 1875. Hovedb. er grundmuret, og Avlsb. staar i Bindingsværk, alle tækkede med Straa. Gaardens Navn stammer fra en Bakke V. for den.

Mosevang, Rye Sogn. Postforb.: Lyndby pr. Roskilde, og St.: Hvalsø, hvortil c. 10 Km. Gaarden ligger c. 19 Km. fra Roskilde. Ejer: *Søren Emil Chri-*



Mosevang.

stensen, som overtog Gaarden 12. Juni 1903, er født paa Lundegaard i Slimminge 9. April 1870 og gift med *Constance Juliane Christine Hansen*, født i Odense 20. Marts 1868.

Matr.-Nr. 9a m. fl. af Ejby. Hartkorn 6 Tdr. 1 Skp. 3 Fdkr. 1½ Alb. Ejendomsskyld 28,300 Kr. Brandassurance for Bygningerne 11,000 Kr. Areal 56 Tdr. Ld., deraf Ager 49½, Eng 3, Mose 2, Veje m. m. ½, Have og Gaardsplads 1. Størstedelen af Agermarken drives i en 8 Marksdrift: Havre, Helbrak, Rug, Byg, ⅔ Roer ⅓ Staldfoder, Blandsæd og 2aars Græs; 5 Tdr. Ld. Toft ved Gaarden drives i Veksel med Roer, 2 Kornafgrøder, Staldfoder og Græs. Jordens Bonitet er dels mildere Muld paa blandet Underlag af Ler og Grus, dels dyb Lermuld paa Lerunderlag og dels tørveagtig Muld. Der holdes 15 Køer, 10 Stkr. Ungkvæg og Kalve og 1 Tyr af rød dansk Race, 4 Heste og 2 Plage. Sidste Aar solgtes c. 40 Fedesvin.

Mosevangs Fæsterrække kan føres tilbage til det 18. Aarh.s Slutning, da Rasmus Andersen var Fæster; han efterfulgtes c. 1834 af Sønnen, Frederik Rasmussen, som døde 1851, hvorefter Enken overtog Fæstet og giftede sig 1853 med Hans Iversen; ved dennes Død 1860 overtoges Fæstet atter af Enken, der s. A. fratraadte det til Fordel for Svigersønnen, Jørgen Pedersen, som blev gift med hendes Datter af første Ægteskab; han efterfulgtes ved sin Død 1872 af Enken, der afstod Fæstet 1879 til Fordel for Sønnen, Frederik Pedersen; denne købte s. A. Gaarden til Arvefæste fra Stamhuset Rosenkrantz; Godset maatte atter overtage Gaarden, som 1890 blev overdraget til Johan Jacobsen, efter hvis Død 1899 Ejendommen overtoges af Enken, der senere blev gift med nuv. Ejer.

Gaarden ligger hyggeligt paa sin gamle Plads østligst i Ejby By. Bygningerne er væsentligst opførte i Bindingsværk med Straatage. — Markerne ligger samlede Ø. for Gaarden. Engen ligger ved Ø. Markskel.

H. C. Petersens Gaard i Ejby, Rye Sogn. Postforb.: Lyndby pr. Roskilde, og St.: Hvalsø, hvortil c. 10 Km. Gaarden ligger c. 19 Km. fra Roskilde. Ejer: *Hans Chr. Petersen*, som overtog Gaarden 11. Juni 1910, er født paa Ejby Mark 8. April 1873 og gift med *Gertha Karoline Vilhelmine Krauser*, født i København 21. Oktbr. 1876.

Matr.-Nr. 11 m. fl. af Ejby. Hartkorn 6 Tdr. 2 Fdkr. 2¾ Alb. Ejendomsskyld 28,000 Kr. Brandassurance for Bygningerne c. 11,500 Kr. Areal 50 Tdr. Ld., deraf Ager 46, Eng 1½, Veje m. m. ½, Vandløb ½, Have og Gaardsplads 1½. Af Agermarken drives 40 Tdr. Ld. i en 7 Marksdrift: ½ Helbrak ½ Halvbrak, ½ Hvede ½ Roer, Byg, Havre, Blandsæd og 2aars Græs; Resten i en Vekseldrift med 1 Rugafgrøde, 2 Staldfoderafgrøder og 2 Græsmarker. Jordens Bonitet er dels Lermuld paa Lerunderlag og dels gruset Muld paa Grusunderlag. Der holdes 10 Køer, 8 Stkr. Ungkvæg og Kalve og 1 Tyr af rød dansk Race, 4 Heste og 2 Plage. Sidste Aar solgtes 22 Fedesvin.

Gaarden, der ligger paa sin gamle Grund midt i Ejby By, har nuv. Ejer faaet overdraget efter sin Hustrus Plejefader, Niels Chr. Nielsen. Nuv. Ejer købte samtidig Ejendommen til Arvefæste fra Stamhuset Rosenkrantz.

Bygningerne er velholdte og staar væsentligst i Bindingsværk med Straatage. Markerne ligger samlede N. for Gaarden. Engen ligger ved n. Markskel.

Peder Jeppe Pedersens Gaard paa Ejby Mark, Rye Sogn. Postforb.: Lyndby pr. Roskilde, og St.: Hvalsø, hvortil c. 11 Km. Gaarden ligger c. 20 Km. fra Roskilde.

Matr.-Nr. 13a m. fl. af Ejby. Hartkorn 6 Tdr. 3 Fdkr. ¼ Alb. Ejendomsskyld 29,000 Kr.

Vaarkjær, Rye Sogn. Postforb.: Lyndby pr. Roskilde, og St.: Hvalsø, hvortil c. 11 Km. Tlf. 11 over Ejbybro Central. Gaarden ligger c. 20 Km. fra Roskilde. Ejerinde: Enkefru *Inger Marie Haagensen*, f. *Bendsen*, som overtog Gaarden 16. Juli 1914, er født i Rye 4. Oktbr. 1860 og var gift med *Anders Hansen Haagensen*, født paa Ejendommen 24. Novbr. 1860, død 16. Juli 1914. Gaarden bestyres af Sønnen, *Carl Peter Haagensen*, født paa Ejendommen 11. Aug. 1890.

Matr.-Nr. 14a m. fl. af Rye. Hartkorn 6 Tdr. 1 Skp. 3 Fdkr. 2¼ Alb. Ejendomsskyld 30,000 Kr. (efter ny Vurdering 34,000 Kr.). Brandassurance for

Bygningerne 17,515 Kr. Areal 67 Tdr. Ld., deraf Ager 64, Veje m. m. 1, Have og Gaardsplads 2. Agermarken drives væsentligst i en 7 Marksdrift: Helbrak, Vintersæd, Byg, $\frac{1}{4}$ Roer $\frac{1}{4}$ Blandsæd, Havre og 2aars Græs; $\frac{1}{2}$ Td. Ld. dyrkes med Lucerne. Jordens Bonitet er for Størstedelen Lermuld paa Lerunderlag; 14 Tdr. Ld. er tørveagtig, sandblandet Muld paa Blaalersunderlag. Der holdes 16 Køer, 12 Stkr. Ungkvæg og Kalve og 2 Tyre af rød dansk Race, 4 Heste, 3 Plage og 5 Faar. Sidste Aar solgtes c. 40 Fedesvin.



Vaarkjær.

V a a r k j æ r var 1792 bortfæstet til Peder Frandsen, som efterfulgtes af sin Søn, Frands Pedersen; denne døde tidligt, hvorefter Enken overtog Ejendommen og giftede sig med Christen Haagensen, der overtog Fæstet 1830. Han døde 1874, hvorefter Enken efter andet Ægteskab besad Fæstet til sin Død 1908 og efterfulgtes af Sønnen, den nuv. Ejerindes afdøde Mand, som s. A. købte Ejendommen til Arvefæste fra Stamhuset Rosenkrantz.

Gaarden er 1804 udflyttet fra Ejby By til sin nuv. Plads c. 1 Km. N. for Byen. Hovedb. staar i Bindingsværk, Avlsb. væsentligst i Grundmur; de bærer Straatage undtagen en Ladebygning, der er tækket med Pap. — Jorderne ligger samlede om Gaarden, der har sit Navn fra den nu udrænedede Mose.

Dyrehavegaard, Rye Sogn. Postforb.: Lyndby pr. Roskilde, og St.: Hvalsø, hvortil c. 10 $\frac{1}{2}$ Km. Tlf. 3 over Ejbybro Central. Gaarden ligger c. 20 Km. fra Roskilde. Ejer: *Stamhuset Rosenkrantz (Ryegaard)*. Nuv. Fæster: *Lars Peder Andersen*, som overtog Gaarden 1. April 1902, er født i Ordrup i Sonnerup Sogn 15. Juli 1858 og gift med *Karen Sofie Jeppesen*, født paa Ejendommen 30. Juni 1852.

Matr.-Nr. 16a af Ejby. Hartkorn 6 Tdr. 1 Skp. 2 Alb. Ejendomsskyld 34,000 Kr. Brandassurance for Bygningerne c. 15,800 Kr. Areal 79 $\frac{1}{4}$ Td. Ld., deraf Ager 78 $\frac{1}{4}$, Have og Gaardsplads 1 $\frac{1}{2}$. Størstedelen af Agermarken drives i to 6 Marksdrifter: $\frac{1}{2}$ Helbrak $\frac{1}{2}$ Halvbrak, Vintersæd, Byg, Havre eller Blandsæd og 2aars Græs. Jordens Bonitet er dels dyb, mild Muld paa blandet Underlag og dels noget forskelligartet. Der holdes 16 Køer, 12 Stkr. Ungkvæg og Kalve og 2 Tyre af blandet Race, 5 Heste og 2 Plage. Sidste Aar solgtes c. 40 Fedesvin.

Dyrehavegaard har nuv. Fæster faaet overdraget efter sin Hustrus Stedfader, Ludvig Mogensen Klarskov Larsen, som havde faaet Fæstet ved sit Ægteskab med den tidligere Fæster, Niels Jeppesens Enke.

Gaarden laa inde i Ejby By, formentlig indtil Udskiftningen c. 1804, da den blev udflyttet til sin nuv. Plads c. 1 $\frac{1}{2}$ Km. SV. for Byen og kun 1 Km. fra Bramsnæsvig. Bygningerne staar væsentlig i Bindingsværk med Straatage. Gaarden har eget Vandværk, der drives ved Vindmotor. Markerne ligger samlede om Gaarden og er stærkt kuperede.

Gravager, Rye Sogn. Postforb.: Lyndby pr. Roskilde, og St.: Lejre, hvortil c. 11 Km. Gaarden ligger c. 18 Km. fra Roskilde. Ejer: *Hans Søren Chr. Hansen*, som overtog Gaarden 1. April 1890, er født paa Ejendommen 30. Aug. 1861 og gift med *Sidse Marie Jensen*, født i Store Karleby 29. Oktbr. 1867.

Matr.-Nr. 4 af Jenslev. Hartkorn 5 Tdr. 5 Skpr. 3 Fdkr. 1½ Alb. Ejendoms-skyld 28,000 Kr. Brandassurance for Bygningerne 13,415 Kr. Areal 51 Tdr. Ld., deraf Ager 48½, Eng 1, Veje ½, Have og Gaardsplads 1. Af Agermarken drives 47¼ Td. Ld. i en 8 Marksdrift: Havre, Helbrak, Vintersæd, Byg, Roer, Havre og 2aars Græs; Resten henligger med Lucerne. Jordens Bonitet er væsentligst dyb Lermuld paa Lerunderlag. Der holdes 14 Køer, 8 Stkr. Ungkvæg og Kalve og 1 Tyr af rød dansk Race, 4 Heste, 2 Plage og 4 Faar. Sidste Aar solgtes c. 50 Fedesvin og c. 40 Maanedsgriise.



Gravager.

Gravager blev c. 1820 bortfæstet til Chr. Larsen, som efterfulgtes af Sønnen, Søren Christiansen; han døde allerede 1856, hvorefter Fæstet overtoges af Enken, som 1858 giftede sig med Jens Hansen; denne købte 1871 Gaarden til Arvefæste fra Stamhuset Rosenkrantz for 6.450 Rbd. Rigsmønt og en Afgift af 3 Tdr. Byg pr. Td. Hartkorn. Jens Hansen døde 1875, hvorpaa Enken overtog Ejendommen og overdrog den 1890 til Sønnen, den nuv. Ejer.

Gaarden ligger hyggeligt østligst i Jenslev By. De gamle, men velholdte Bygninger staa væsentligst i Bindingsværk med Rør- og Straatage. Svinestalden er grundmuret. Jorderne er let bølgeformede og ligger samlede Ø. og N. om Gaarden, hvis Navn stammer fra den nærmeste Mark. Engen ligger i 5 Dele spredt i Marken.

Maglehøj, Rye Sogn. Postforb.: Lyndby pr. Roskilde, og St.: Lejre, hvortil c. 11 Km. Gaarden ligger c. 18 Km. fra Roskilde. Ejer: *Niels Chr. Hansen*, som overtog Gaarden 1. Septbr. 1909, er født paa Ejendommen 6. Septbr. 1877.

Matr.-Nr. 9a af Jenslev. Hartkorn 5 Tdr. 1 Skp. 1 Alb. Ejendomsskyld 29,000 Kr. (efter ny Vurdering 39,400 Kr.). Brandassurance for Bygningerne 21,000 Kr. Areal 62¼ Td. Ld., deraf Ager 60¼, Skov 1, Have og Gaardsplads 1½. Størstedelen af Agermarken drives i en 8 Marksdrift: Havre, Helbrak, Rug, Roer, Byg, Blandsæd og 2aars Græs. Jordens Bonitet er mild Muld paa blandet Underlag af Ler og Grus. Der holdes 18 Køer, 14 Stkr. Ungkvæg og Kalve og 1 Tyr af rød dansk Race, 4 Heste og 2 Faar. Sidste Aar solgtes c. 50 Fedesvin.

Maglehøj hørte oprindeligt under Stamhuset Rosenkrantz, hvorfra den blev købt til Arvefæste 1871 af Niels Chr. Monsens Enke, som 1875 overdrog Ejendommen til sin Svigersøn, Niels Peder Hansen, den nuv. Ejers Fader.

Gaarden ligger c. 1 Km. V. for Jenslev By, hvorfra den blev udflyttet 1807. Bygningerne staa hovedsagelig i Grundmur med Straatage undtagen s. Længe, der bærer Tag af Bølgeblik. De faste Maskiner drives ved Petroleumsmotor. Markerne ligger samlede om Gaarden over et let bølgeformet Terræn.

Pedersminde, Rye Sogn. Postforb.: Lyndby pr. Roskilde, og St.: Lejre, hvortil c. 10 Km. Gaarden ligger c. 17 Km. fra Roskilde. Ejerinde: Enkefru *Ane Sofie Andersen*, f. *Pedersen*, som overtog Gaarden 16. Maj 1916, er født paa Ejendommen 10. Oktbr. 1849 og var gift med *Peder Andersen*, født i Englerup

25. Febr. 1834, død 16. Maj 1916. Gaarden bestyres af Sønnen, *Lars Peder Andersen*, født paa Ejendommen 15. Marts 1877 og gift med *Marie Hansine Vilhelmine Hansen*, født paa Lermosegaard 5. Juni 1876.

Matr.-Nr. 10 m. fl. af Jenslev. Hartkorn 4 Tdr. 7 Skpr. 3 Fdkr. 2½ Alb. Ejendomsskyld 30,000 (efter ny Vurdering 41,200 Kr.). Brandassurance for Bygningerne c. 18,400 Kr. Areal 57½ Td. Ld., deraf Ager 52¼, Eng 2, Mose ¼, Veje ½, Mergelgrav ½, Have og Gaardsplads 1½. Størstedelen af Agermarken drives i en 7 Marksdrift: Helbrak, ½ Hvede ½ Rug, Byg, ½ Roer ½ Blandsæd, Havre og 2aars Græs. Jordens Bonitet er væsentlig dyb Lermuld paa Lerunder-



Pedersminde.

lag; c. 17 Tdr. Ld. er tørveagtig Muld paa Blaalersunderlag. Der holdes 16 Køer, 8 Stkr. Ungkvæg og Kalve og 2 Tyre af rød dansk Race, 4 Heste, 2 Plage og 5 Faar. Sidste Aar solgtes c. 45 Fedesvin.

Pedersminde var i 1792 bortfæstet til Axel Jensen, der efterfulgtes af Svigersønnen, Jens Jensen, som 1836 afstod Fæstet til Fordel for sin Søn, Niels Jensen; han døde 1846, hvorefter Ejendommen overtoges af Enken, der 1848 blev gift med Søren Pedersen, hvis Datter, den nuv. Ejerinde, 1870 blev gift med Peder Andersen; han købte 1871 Gaarden til Arvefæste fra Stamhuset Rosenkrantz; Købesummen var 6,000 Rbd. Rigsmønt og en årlig Afgift af 3 Tdr. Byg pr. Td. Hartkorn.

Gaarden er allerede udflyttet 1804 til sin nuv. Plads c. 1 Km. S. for Jenslev By. Hovedb. staar i Grundmur og Avlsb. dels i Beton og dels i Bindingsværk; alle Bygningerne bærer Straatage. — De bølgeformede Jorder ligger samlede om Gaarden. Engen ligger ved v. Markskel langs et Bækløb.

Trollebro, Rye Sogn. Postforb.: Lyndby pr. Roskilde, og St.: Lejre, hvortil c. 10 Km. Gaarden ligger c. 17 Km. fra Roskilde. Ejer: *Niels Rasmus Hansen*, som overtog Gaarden 13. Maj 1904, er født paa Gravager 21. Oktbr. 1874 og gift med *Marie Kirstine Larsen*, født i Biltris 19. Septbr. 1879.

Matr.-Nr. 11 m. fl. af Jenslev. Hartkorn 5 Tdr. 2 Skpr. 1 Alb. Ejendomsskyld 28,000 Kr. (efter ny Vurdering 38,000 Kr.). Brandassurance for Bygningerne 12,267 Kr. Areal 64 Tdr. Ld., deraf Ager 60, Eng ½, Mose 1½, Veje ½, Have og Gaardsplads 1½. Agermarken drives i en 8 Marksdrift: Havre, Helbrak, Vintersæd, Byg, Roer, 6rd. Byg og 2aars Græs; 2 Tdr. Ld. henligger i fleraarigt Græs, og 2 Tdr. Ld. dyrkes med Lucerne. Jordens Bonitet er dels dyb Lermuld paa Lerunderlag og dels gruset Muld paa Grusunderlag. Der holdes 16 Køer, 10 Stkr. Ungkvæg og Kalve og 1 Tyr af rød dansk Race, 4 Heste, 3 Plage og Føl, 4 Faar. Sidste Aar solgtes c. 40 Fedesvin.

Trollebro var c. 1794 bortfæstet til Peder Sørensen, som c. 1843 efterfulgtes af Sønnen, Lars Pedersen; han døde 1857, og Enken overtog Fæstet og giftede sig 1859 med Lars Rasmussen, der 1904 afstod Gaarden til sin Søstersøn, den nuv. Ejer, efter samtidig at have købt den til Arvefæste fra Stamhuset Rosenkrantz.

Gaarden ligger meget hyggeligt c. 1 Km. S. for Jenslev By, hvorfra den blev udlyttet under Udskiftningen 1804. De velholdte Bygninger staar dels i Bindingsværk



Trollebro.

og dels i Grundmur med Straatage; en Kornlade er opført i Beton. De faste Maskiner drives ved en Vindmotor, der tillige pumper Vand til Beholder i Gaardspladsen. Gaarden har sit Navn efter en gammel Bro over Bækken ved v. Markskel. — Markerne ligger samlede om Gaarden. Engen ligger ved v. Markskel.

J. Jensens Gaard i Sonnerup, Sonnerup Sogn. Postforb.: Lindborg pr. Roskilde. og St.: Hvalsø, hvortil c. 7 Km. Gaarden ligger c. 10½ Km. fra Holbæk. Ejer: *Jens Jensen*, som overtog Gaarden 1. Septbr. 1899, er født i Svendstrup 3. Maj 1853 og gift med *Sikka Todine Olivia Madsen*, født paa Blaahedegaard, Store Lihme i Vejle Amt, 8. Novbr. 1869.

Matr.-Nr. 2a m. fl. af Sonnerup. Hartkorn 6 Tdr. ¼ Alb. Ejendomsskyld 31,000 Kr. Brandassurance for Bygningerne 17,300 Kr. Areal 49 Tdr. Ld., deraf Ager 46, Mose 2, Have og Gaardsplads 1. Agermarken drives i en 7 Marksdrift: benyttet Brak, Vintersæd, Roer, Byg, Havre og 2aars Græs. Jordens Bonitet er væsentligst Lermuld paa Lerunderlag med stærk Lerjord over Bakkerne. Der holdes 16 Køer, 12 Stkr. Ungkvæg og Kalve og 2 Tyre af rød dansk Race, 4 Heste, 3 Plage og 2 Faar. Sidste Aar solgtes c. 60 Fedesvin.

Gaarden hørte oprindeligt under Stamhuset Rosenkrantz, men blev købt til Arvefæste af Christoffer Jensen, som havde faaet Fæstet overdraget 1873; han solgte 1899 til nuv. Ejer.

Gaarden ligger hyggeligt i Sonnerup By, og Bygningerne staar væsentligst i Grundmur med Straatage. Markerne ligger samlede Ø. for Gaarden.

Sortekilde, Sonnerup Sogn. Postforb.: Hvalsø, og St.: Tølløse, hvortil c. 4 Km. Tlf. 33 over Kirke Sonnerup Central. Gaarden ligger c. 9 Km. fra Holbæk. Ejer: *Jens Christiansen*, som overtog Gaarden 17. Novbr. 1909, er født paa Ejendommen 14. Maj 1884 og gift med *Ingrid Benthine Olsen*, født paa Kongeskovgaard, Rye Mark, 14. Febr. 1886.

Matr.-Nr. 4a m. fl. af Ordrup. Hartkorn 6 Tdr. 7 Skpr. 2 Fdkr. 2¼ Alb. Ejendomsskyld 33,600 Kr. (efter ny Vurdering 45,000 Kr.). Brandassurance for Bygningerne 19,000 Kr. og 7,000 Kr. for den tilkøbte Gaards Bygninger. Areal 64 Tdr. Ld., deraf Ager 52½, Eng 9, Mose ½, Skov ½, Have og Gaardsplads 1½. Af Agermarken drives 50 Tdr. Ld. i en 10 Marksdrift: Halvbrak, Hvede, Byg, Havre, Græs, Rug, Roer, Blandsæd og 2aars Græs; Resten drives i Veksel med Staldfoder og Turnips. Jordens Bonitet er Lermuld paa Lerunderlag med stærk Lerjord over Bakkerne. Der holdes 20 Køer, 18 Stkr. Ungkvæg og Kalve og 2 Tyre af rød dansk Race, 5 Heste, 3 Plage og Føl. Sidste Aar solgtes c. 80 Fedesvin.

Sortekilde's Fæsterrække gaar tilbage til Ole Nielsen, der overtog Fæstet under Udskiftningen 1804; han efterfulgtes c. 1820 af Sønnen, Jakob Olsen, efter hvis Død 1868 Enken overtog Fæstet, som hun 1870 afstod til Fordel for Hans Peter Christiansen; han var gift med hendes Datterdatter, og samme Aar frikøbte han Ejendommen fra



Sortekilde.

Stamhuset Rosenkrantz. Gaarden var dengang mindre, men H. P. Christiansen tilkøbte noget Jord og overdrog den 1909 til sin Søn, den nuv. Ejer, der 1911 købte en Nabo-gaard, hvorfra Udmarken blev solgt og Resten lagt til Gaarden her.

Hovedb. staar i Bindingsværk og Avlsb. hovedsagelig i Grundmur med Straatage; en Trælade er tækket med Pandeplader. Gaarden ligger paa sin gamle Plads østligst i Ordrup By. — Markerne ligger samlede Ø. og N. for Gaarden. Engen ligger c. $\frac{1}{2}$ Km. mod V.

Kildehøj, Sonnerup Sogn. Postforb.: Hvalsø, og St.: Tølløse, hvortil c. 4 Km. Gaarden ligger c. 9 Km. fra Holbæk. Ejerinde: Enkefru *Birthe Marie Jensen*, f. *Jensen*, som overtog Gaarden 22. Maj 1916, er født i Sonnerup 19. Decbr. 1858 og var gift med *Jacob Jensen*, født paa Rolighedsgaard i Soderup 17. April 1844, død 22. Maj 1916. Gaarden bestyres af Sønnen, *Lars Carl Jensen*, født paa Hessel Mølle 3. Oktbr. 1892.

Matr.-Nr. 8a m. fl. af Ordrup. Hartkorn 4 Tdr. 4 Skpr. 1 Fdkr. $\frac{3}{4}$ Alb. Ejendomsskyld 28,500 Kr. Brandassurance for Bygningerne c. 11,000 Kr. Areal 54 Tdr. Ld., deraf Ager 43, Eng 10, Have og Gaardsplads 1. Størstedelen af Agermarken drives i en 7 Marksdrift: Halvbrak, Vintersæd, Byg, Roer, Havre, Blandsæd og Kløver. Jordens Bonitet er hovedsagelig Lermuld paa Lerunderlag. Der holdes 14 Køer, 14 Stkr. Ungkvæg og Kalve og 2 Tyre af rød dansk Race, 4 Heste, 3 Plage og Føl. Sidste Aar solgtes c. 50 Fedesvin.

Kildehøj blev frikøbt fra Stamhuset Rosenkrantz 1886 af Jens Peter Hansen, som 1916 solgte til Jacob Jensen, den nuv. Ejerindes afdøde Mand.

Gaarden ligger paa sin gamle Plads vestligst i Ordrup By. Bygningerne staar i Bindingsværk og er tækkede væsentlig med Straa. Markerne ligger samlede V. for Gaarden. Engen ligger ved v. Markskel ud til Holbæk Fjord.

Nederste Vintre Møller, Sonnerup Sogn. Postforb. og St.: Hvalsø, hvortil c. 8 Km. Tlf. 3 over Kirke Sonnerup Central. Gaarden ligger c. $10\frac{1}{2}$ Km. fra Holbæk. Ejer: *Stamhuset Rosenkrantz*. Nuv. Forpagter: *Jens Chr. Sørensen Jagd*, som overtog Gaarden 1. Maj 1892, er født i Skibby 24. April 1860 og gift med *Anna Marie Jensen*, født paa Ejendommen 23. Decbr. 1864.

Matr.-Nr. 2a m. fl. af Englerup. Hartkorn 2 Tdr. 4 Skpr. 2 Fdkr. $\frac{1}{2}$ Alb. Ejendomsskyld 32,000 Kr. Brandassurance for Bygningerne 32,000 Kr. Areal 22 Tdr. Ld., deraf Ager 21, Have og Gaardsplads 1. Agermarken drives i en 7 Marksdrift: 6rd. Byg, Rug, Roer, Byg, Havre og 2aars Græs. Jordens Bonitet er for Størstedelen Lermuld paa Lerunderlag. Der holdes 10 Køer, 4 Stkr. Ungkvæg og Kalve og 1 Tyr af rød dansk Race og 4 Heste. Sidste Aar solgtes c. 100 Fedesvin.

Nederste Vintre Møller ligger smukt paa sin gamle Plads nordligst af de

5 Vintre Møller. Nuv. Forpagter overtog Gaarden efter sin Svigerfader, Johan Jensen, som c. 1858 havde overtaget den efter sin Fader, Peder Jensen. — Bygningerne staa væsentligst i Grundmur med Straatage.

Der drives foruden Handelsmølleri bl. a. Savskæreri.

Vintre Møller, Sonnerup Sogn. Postforb. og St.: Hvalsø, hvortil c. 7 Km. Tlf. 20 over Kirke Sonnerup Central. Gaarden ligger c. 10½ Km. fra Holbæk. Ejer: *Carl Johan Olsson*, som overtog Gaarden 3. Febr. 1911, er født i Hellaryd i Bleking i Sverige 3. Decbr. 1875 og gift med *Dorthe Marie Madsen*, født paa Blaaheadegaard, Store Lihme i Vejle Amt, 29. Maj 1880.

Matr.-Nr. 7 af Englerup. Hartkorn 2 Tdr. 1 Fdkr. 2 Alb. Ejendomsskyld 32,000 Kr. Brandassurance for Bygningerne 39,772 Kr. Areal 18 Tdr. Ld., deraf Ager 16, Veje 1, Have og Gaardsplads 1. Størstedelen af Agermarken drives i en 7 Marksdrift: 6rd. Byg, Hvede, Roer, Byg, Havre og 2aars Græs. Jordens Bonitet er dels Lermuld paa Lerunderlag og dels kalkholdig Muld paa Kalkunderlag. Der holdes 8 Køer, 5 Stkr. Ungkvæg og Kalve og 1 Tyr af rød dansk Race og 5 Heste. Sidste Aar solgtes c. 50 Fedesvin.

Vintre Møller blev købt til Arvefæste fra Stamhuset Rosenkrantz 1891 af Christoffer Jensen; han efterfulgtes ved sin Død 1902 af Enken, som døde 1909, hvorefter Ejendommen bestyredes af Sønnen, Peder Jensen, indtil Skifteretten solgte til nuv. Ejer.

Møllen ligger idyllisk paa sin gamle Plads som den midterste af de 3 Vintre Møller, der oprindelig laa ved Bækløbet; senere er der kommen 2 Møller til. Bygningerne er opførte 1879 efter Brand, Møllebygningen brændte atter 1908, hvorefter den nuv. Bygning blev opført. Der drives Handelsmølleri og noget lokalt Mølleri; Bryggeriet drives som lokalt Hvidtølsbryggeri.

Nysø, Saaby Sogn. Postforb. og St.: Hvalsø, hvortil c. 4½ Km. Gaarden ligger c. 15 Km. fra Roskilde. Ejer: *Grevskabet Ledreborg*. Nuv. Fæster: Enkefru *Bodil Sophie Nielsen*, f. *Christensen*, som overtog Gaarden 17. April 1909, er født paa Trillemose 16. Maj 1877 og var gift med Sognefoged *Niels Ludvig Nielsen*, født paa Ejendommen 6. April 1873, død 17. April 1909.



Nysø.

Matr.-Nr. 6 m. fl. af Kirke Saaby. Hartkorn 5 Tdr. 7 Skpr. 2 Alb. Ejendomsskyld 28,000 Kr. Brandassurance for Bygningerne c. 13,000 Kr. Areal 54 Tdr. Ld., deraf Ager 50, Mose 2, Veje m. m. 1, Have og Gaardsplads 1. Gaarden drives ved Bestyrer. Agermarken drives hovedsagelig i en 8 Marksdrift: Havre, Helbrak, ⅔ Hvede ⅓ Rug, Byg, Roer, Blandsæd og 2aars Græs. Jordens Bonitet er af noget blandet Beskaffenhed. Der holdes 13 Køer, 8 Stkr. Ungkvæg og Kalve og 1 Tyr af rød dansk Race, 4 Heste og 3 Plage. Sidste Aar solgtes c. 55 Fedesvin.

Nysø blev c. 1810 bortfæstet til Christen Nielsen, i hvis Tid Gaarden brændte og

blev derefter udflyttet til sin nuv. Plads c. $\frac{1}{2}$ Km. SV. for Kirke Saaby By; Bygningerne brændte atter 1881, hvorefter de nuv. blev opførte. Chr. Nielsen fratraadte Fæstet 1854 til Fordel for sin Søn, Niels Christensen, senere Sognefoged og Dannebrogsmænd, efter hvis Død 1900 Enken overtog Fæstet; hun efterfulgtes 1905 af Sønnen, Niels Ludvig Nielsen, den nuv. Ejerindes afdøde Mand.

De velholdte Bygninger staar i Bindingsværk med Straatage undtagen Svinestald, Materialhus og Høsehuse, der er grundmurede. — Jorderne er bølgedeformede og ligger samlede om Gaarden.

Hyldagergaard, Saaby Sogn. Postforb. og St.: Hvalsø, hvortil c. 4 Km. Tlf. 2 over Thorkildstrup Central. Gaarden ligger c. 15 Km. fra Roskilde. Ejer: *Grevskabet Ledreborg*. Nuv. Fæster: Sognefoged *Chr. Ludvig Laurfelt*, som overtog Gaarden 1. April 1886, er født paa Langbakke i Lyndby 27. Febr. 1862 og gift med *Maren Kirstine Jensen*, født paa Ærtebjerg, Jydstrup Mark, 23. Juli 1865.

Matr.-Nr. 8 m. fl. af Kirke Saaby. Hartkorn 6 Tdr. 2 Skpr. 3 Fdkr. $\frac{1}{4}$ Alb. Ejendomsskyld 28,000 Kr. Brandassurance for Bygningerne 11,610 Kr. Areal 55 $\frac{1}{2}$ Td. Ld., deraf Ager 53, Eng $\frac{1}{4}$, Mose $\frac{1}{2}$, Veje m. m. $\frac{1}{4}$, Have og Gaardsplads 1. Af Agermarken drives 47 $\frac{1}{4}$ Td. Ld. i en 8 Marksdrift: Havre, Helbrak, Vintersæd, Byg, Roer, Blandsæd og 2aars Græs; Resten drives væsentligst i Vekseldrift med Staldfoder, Turnips, Kartoffler og Græs. Jordens Bonitet er noget forskelligartet. Der holdes 15 Køer, 10 Stkr. Ungkvæg og Kalve og 1 Tyr af rød dansk Race, 4 Heste og 2 Plage. Sidste Aar solgtes c. 35 Fedesvin.

Hyldagergaard's Fæsterrække kan kun føres tilbage til Jens Hjeronimussen, der overtog Fæstet 1842 og efterfulgtes ved sin Død af Enken, der fratraadte Fæstet 1886, da nuv. Fæster overtog det.

Gaarden ligger paa sin gamle Plads som den sydligste i Kirke Saaby By. Bygningerne staar dels i Grundmur og dels i Bindingsværk med Tage af Cementsten og Rør.

Høvsager, Saaby Sogn. Postforb. og St.: Hvalsø, hvortil c. 4 Km. Tlf. 11 over Thorkildstrup Central. Gaarden ligger c. 15 Km. fra Roskilde. Ejer: *Grevskabet Ledreborg*. Nuv. Fæster: *Niels Peder Andersen*, som overtog Gaarden 1. Maj 1900, er født paa Jørgenssæde i Abbetved 17. Juli 1870 og gift med *Anna Christine Hansen*, født i Store Ladager 26. Jan. 1877.



Høvsager.

Matr.-Nr. 10 m. fl. af Kirke Saaby. Hartkorn 6 Tdr. 3 Skpr. 3 Fdkr. Ejendomsskyld 33,000 Kr. Brandassurance for Bygningerne c. 15,500 Kr. Areal 53 $\frac{1}{2}$ Td. Ld., deraf Ager 50 $\frac{1}{2}$, Eng 1, Mose $\frac{1}{2}$, Veje m. m. $\frac{1}{2}$, Have og Gaardsplads 1. Agermarken drives i en 8 Marksdrift: Havre, Helbrak, Vintersæd, Byg, Roer, Byg og 2aars Græs; $\frac{1}{2}$ Td. Ld. dyrkes med Lucerne. Jordens Bonitet er hovedsagelig mildere Muld paa blandet Underlag af Grus og Sand; 5 Tdr. Ld. er Ler-

muld paa Lerunderlag og 5 Tdr. Ld. tørveagtig Muld. Der holdes 16 Køer, 10 Stkr. Ungkvæg og Kalve og 2 Tyre af rød dansk Race, 4 Heste, 4 Plage og Føl samt 2 Faar. Sidste Aar solgtes c. 40 Fedesvin.

Som ældst kendt Fæster nævnes Christen Christensen, der 1855 efterfulgtes af Svigersønnen, Ole Nielsen; denne frattraadte Fæstet 1900, hvorefter nuv. Ejer fik det overdraget.

Gaarden ligger meget hyggeligt paa sin gamle Plads i den s. Del af Kirke Saaby By. Bygningerne staar dels i Grundmur og dels i Bindingsværk med Tage af Skifer, Straa og Bølgeblik. — Jorderne, der ligger samlede S. og Ø. om Gaarden, er let bølgeformede med jævnt Fald mod V. — Gaarden har sit Navn fra et Højdedrag i s. Mark.

K. J. Knudsens Gaard i Kirke Saaby, Saaby Sogn. Postforb. og St.: Hvalsø, hvortil c. 4 Km. Gaarden ligger c. 15 Km. fra Roskilde. Ejer: *Grevskabet Ledreborg*. Nuv. Fæster: *Knud Jørgen Knudsen*.

Matr.-Nr. 14 m. fl. af Kirke Saaby. Hartkorn 6 Tdr. 4 Skpr. 2 Fdkr. 2 Alb. Ejendomsskyld 32,500 Kr.

Gaarden ligger hyggeligt paa sin gamle Plads nordlig i Kirke Saaby By. Hovedb. staar i Bindingsværk, Avlsb. i Grundmur, alle med Straatage.

Munkgaard, Saaby Sogn. Postforb. og St.: Hvalsø, hvortil c. 4 Km. Gaarden ligger c. 15 Km. fra Roskilde. Ejer: *Grevskabet Ledreborg*. Nuv. Fæster: *Peder Christensen*, som overtog Gaarden 1. April 1906, er født paa Ejendommen 10. Aug. 1872 og gift med *Meta Christine Pedersen*, født paa Saaby Mølle 25. Febr. 1886.

Matr.-Nr. 9a m. fl. af Kirke Saaby. Hartkorn 7 Tdr. 1 Fdkr. 1¼ Alb. Ejendomsskyld 35,500 Kr. Brandassurance for Bygningerne c. 16,000 Kr. Areal 57 Tdr. Ld., deraf Ager 55, Mose 1, Have og Gaardsplads 1. Agermarken drives hovedsagelig i en 8 Marksdrift: Havre, Helbrak, Vintersæd, Byg, Roer, Blandsæd og 2aars Græs; 1 Td. Ld. henligger i fleraarigt Græs. Jordens Bonitet er Lermuld



Munkgaard.

paa Lerunderlag over c. 4 Tdr. Ld.; Resten er forskelligartet. Der holdes 15 Køer, 12 Stkr. Ungkvæg og Kalve og 1 Tyr af rød dansk Race, 4 Heste og 2 Plage. Sidste Aar solgtes c. 60 Fedesvin.

Munkgaard blev c. 1820 overtaget af Chr. Sørensen, der ved sin Død efterfulgtes af Enken; hun giftede sig c. 1828 med Jens Andersen, og deres Datter blev 1864 gift med Lars Christensen; han bestyrede Gaarden, indtil han 1869 fik Fæstet overdraget, og efter hans Død 1896 overtog Enken Ejendommen, som hun 1906 afstod til Fordel for Sønnen, den nuv. Ejer.

Gaarden ligger hyggeligt c. ¼ Km. SV. for Kirke Saaby By, hvorfra den blev udflyttet under Udskiftningen, formentlig 1804. De anselige Bygninger staar i Grundmur med Straatage undtagen Laden, der er tækket med Cementsten. Petroleumsmotor driver de faste Maskiner. — Jorderne, der ligger samlede SØ. og N. om Gaarden, er jævne.

Egetgaard, Saaby Sogn. Postforb.: Lindenberg pr. Roskilde, og St.: Hvalsø, hvortil c. 6½ Km. Tlf. 8 over Thorkildstrup Central. Gaarden ligger c. 14 Km. fra Roskilde. Ejer: *Hemming Laurits Eriksen*, som overtog Gaarden 1. Maj 1908, er født i Thorkildstrup 21. Marts 1878 og gift med *Marie Hansen*, født paa Nelde-rødgaard i Gurede 22. Marts 1877.

Matr.-Nr. 2a af Thorkildstrup. Hartkorn 6 Tdr. 3 Skpr. 2 Fdkr. 1 Alb. Ejendomsskyld 30,000 Kr. Brandassurance for Bygningerne 23,800 Kr. Areal 60 Tdr. Ld., deraf Ager 57, Skov 1, Have og Gaardsplads 2. Af Agermarken drives 55 Tdr. Ld. i en 9 Marksdrift: Havre, Helbrak, Hvede, Roer, Byg, Roer, 6rd. Byg og 2aars Græs; Resten henligger med Lucerne. Jordens Bonitet er for Størstedelen dyb Lermuld paa Lerunderlag; 14 Tdr. Ld. er mildere Muld paa blandet Underlag af Ler og Grus. Der holdes 18 Køer, 13 Stkr. Ungkvæg og Kalve og 2 Tyre af rød dansk Race, 5 Heste og 3 Plage. Sidste Aar solgtes c. 50 Fedesvin.

Egetgaard, som nuv. Ejer har købt af Sognefoged Ludvig Mogensen, ligger c. 1 Km. SØ. for Thorkildstrup By umiddelbart N. for Holbæk-Roskilde Landevej. Hovedb. er opført i Grundmur med Cementstenstag. De faste Maskiner drives ved Petroleumsmotor. — Markerne ligger samlede N. for Gaarden. Skoven ligger ved ø. Markskel.

Ejdrupgaard, Saaby Sogn. Postforb.: Lindenberg pr. Roskilde, og St.: Hvalsø, hvortil c. 7 Km. Tlf. 21 over Thorkildstrup Central. Gaarden ligger c. 15 Km. fra Roskilde. Ejer: Sognefoged *Georg Kristian Jensen*, som overtog Gaarden 15. Juli 1909, er født paa Tokkerup Mark 2. Oktbr. 1884 og gift med *Kristine Metea Pedersen*, født paa Roggesgaard i Ousted Sogn 23. Juli 1888.

Matr.-Nr. 3 m. fl. af Thorkildstrup. Hartkorn 6 Tdr. 2 Skpr. 1¼ Alb. Ejendomsskyld 29,000 Kr. (efter ny Vurdering 40,000 Kr.). Brandassurance for Bygningerne 12,275 Kr. Areal 45¼ Td. Ld., deraf Ager 44¼, Have og Gaardsplads 1. Agermarken drives i en 8 Marksdrift: Blandsæd, benyttet Brak, Hvede, Roer,



Ejdrupgaard.

Byg, Havre og 2aars Græs. Jordens Bonitet er dyb Lermuld paa Lerunderlag. Der holdes 14 Køer, 10 Stkr. Ungkvæg og Kalve og 1 Tyr af rød dansk Race, 5 Heste, 2 Plage og Føl, 2 Faar. Sidste Aar solgtes c. 90 Fedesvin.

Ejdrupgaard blev skænket til Københavns Universitet før Rytterdistriktets Op-hævelse i 1760erne. Som ældst kendt Fæster nævnes en Werschau, der formentlig al-lerede under Udskiftningen købte Gaarden til Arvefæste; han solgte c. 1836 til Peder Madsen, som ved sin Død i 1850erne efterfulgtes af Enken; hun blev 1861 gift med Christen Nielsen, som giftede sig anden Gang, og ved hans Død 1897 overtog Enken Ejendommen, der efter hendes Død blev solgt til nuv. Ejer.

Gaarden laa inde i Thorkildstrup By, indtil den efter Brand i 1830erne blev udflyttet til sin nuv. Plads c. 1 Km. S. for Byen umiddelbart N. for Holbæk-Roskilde Landevej. Bygningerne staar for en væsentlig Del i Bindingsværk med Straatage; Jorderne, der ligger samlede N. om Gaarden, er bølgeformede, særlig i den n. Del.

Baunehøjgaard, Saaby Sogn. Postforb.: Lindenberg pr. Roskilde, og St.: Hvalsø, hvortil c. 8 Km. Tlf. 3 over Thorkildstrup Central. Gaarden ligger c. 15 Km. fra Roskilde. Ejer: *Stamhuset Rosenkrantz* (Ryegaard). Nuv. Fæster: *Niels Eriksen*, som overtog Gaarden 29. Marts 1896, er født paa Ejendommen 27. Juli 1849 og gift med *Karen Marie Hansen*, født paa Egtvedgaard 25. Juli 1857. Gaarden bestyres af Sønnen *Hans Oluf Eriksen*, født paa Ejendommen 25. Juli 1893 og gift med *Elna Kirstine Hansen*, født i Jenslev 24. Marts 1890.

Matr.-Nr. 5 af Thorkildstrup. Hartkorn 6 Tdr. 5 Skpr. 2 Alb. Ejendomsskyld 30,000 Kr. Brandassurance for Bygningerne 13,000 Kr. Areal 63 Tdr. Ld., deraf Ager 58½, Mose 3, Have og Gaardsplads 1½. Af Agermarken drives 42 Tdr. Ld. i en 7 Marksdrift: Havre, ½ Roer ½ Ærter, 6rd. Byg, Hvede, Roer, Blandsød og Kløver; 8½ Td. Ld. i Vekslet med Rug, Havre, Kartoffler og Græs; af Resten henligger 6 Tdr. Ld. i fleraarigt Græs og 2 Tdr. Ld. med Lucerne. Jordens Bonitet er dels dyb Lermuld paa Lerunderlag, dels tørveagtig Muld paa Blaalersunderlag og dels gruset Muld paa blandet Underlag af Grus og Sand. Der holdes 20 Køer, 18 Stkr. Ungkvæg og Kalve og 2 Tyre af rød dansk Race, 4 Heste og 2 Plage. Sidste Aar solgtes c. 60 Fedesvin.

Baunehøjgaard har nuv. Fæster faaet overdraget efter sin Moder, der anden Gang var gift med *Lars Peter Henningsen*.

Gaarden ligger hyggeligt paa sin gamle Plads østligst i den samlede Thorkildstrup By. Alle Bygningerne staar i Bindingsværk.

Jens Christiansens Gaard i Thorkildstrup, Thorkildstrup Sogn. Postforb.: Lindenberg pr. Roskilde, og St.: Hvalsø, hvortil c. 8 Km. Gaarden ligger c. 17 Km. fra Roskilde.

Matr.-Nr. 7a m. fl. af Thorkildstrup. Hartkorn 4 Tdr. 7 Skpr. 1 Fdkr. 1½ Alb. Ejendomsskyld 30,000 Kr.

Truenbjerg, Saaby Sogn. Postforb.: Lindenberg pr. Roskilde, og St.: Hvalsø, hvortil c. 8½ Km. Gaarden ligger c. 14 Km. fra Roskilde. Ejer: *Niels Peter Jensen*, som overtog Gaarden 1. April 1913, er født paa Ejendommen 16. April 1870.

Matr.-Nr. 8a m. fl. af Thorkildstrup. Hartkorn 6 Tdr. 3 Skpr. 1 Alb. Ejendomsskyld 34,000 Kr. (efter ny Vurdering 42,000 Kr.). Brandassurance for Bygningerne 15,700 Kr. Areal 71½ Td. Ld., deraf Ager 64½, Eng ¼, Mose 5½, Veje m. m. ¼, Have og Gaardsplads 1. Af Agermarken drives 45 Tdr. Ld. i en 7 Marksdrift: Byg, ½ Helbrak ½ benyttet Brak, ½ Rug ½ 6rd. Byg, ½ Byg ½ Roer, Havre og 2aars Græs; Resten væsentligst i en 6 Marksdrift: Helbrak, Rug, Byg, Havre og 2aars Græs; 3½ Td. Ld. henligger i fleraarigt Græs, og 1½ Td. Ld. dyrkes med Lucerne. Jordens Bonitet er meget forskelligartet. Der holdes 16 Køer, 18 Stkr. Ungkvæg og Kalve og 2 Tyre af rød dansk Race, 5 Heste og 2 Plage. Sidste Aar solgtes c. 40 Fedesvin.

Truenbjerg har nuv. Ejer overtaget efter sin Fader, *Peder Jensen*, der ligeledes havde faaet den overdraget efter sin Fader, *Jens Pedersen*. Nuv. Ejer købte Gaarden til Arvefæste 1913 fra *Stamhuset Rosenkrantz*.

Gaarden ligger c. 1 Km. NV. for Thorkildstrup By, hvorfra den blev udflyttet 1864. Bygningerne staar hovedsagelig i Bindingsværk med Rør- og Straatage. Markerne ligger samlede om Gaarden over et bølgeformet Terræn. Engen ligger ved det ø. Markskel.

Skovbakkegaard, Saaby Sogn. Postforb.: Lindenberg pr. Roskilde, og St.: Hvalsø, hvortil c. 7 Km. Gaarden ligger c. 16 Km. fra Roskilde. Ejer: *Hans Thorvald Hansen*, som overtog Gaarden 1. Maj 1911, er født i Søllinge i Svendborg Amt 12. Novbr. 1878 og gift med *Trine Sofie Mariane Hemmingsen*, født paa Ejendommen 20. Marts 1873.

Matr.-Nr. 11 m. fl. af Thorkildstrup. Hartkorn 6 Tdr. 6 Skpr. 1½ Alb. Ejendomsskyld 30,800 Kr. Brandassurance for Bygningerne c. 15,000 Kr. Areal 60 Tdr. Ld., deraf Ager 54, Eng 3½, Mose ½, Veje m. m. 1, Have og Gaardsplads 1. Stør-

stedelen af Agermarken drives i en 8 Marksdrift: Havre, Helbrak, Vintersæd, Byg, Roer, Byg og 2aars Græs; 1 Td. Ld. dyrkes med Lucerne. Jordens Bonitet er Lermuld paa Lerunderlag. Der holdes 14 Køer, 14 Stkr. Ungkvæg og Kalve og 2 Tyre af rød dansk Race, 4 Heste og 2 Plage. Sidste Aar solgtes c. 40 Fedesvin.

Skovbakkegaard blev 1860 købt til Arvefæste fra Aastrup Gods af Chr. Larsen Hemmingsen, efter hvis Død 1900 Gaarden overtoges af hans 3 Døtre; af disse blev den ene gift med nuv. Ejer i 1905 og den anden med Peder Andersen, som begge drev Gaarden, indtil nuv. Ejer i 1911 overtog den alene.

Gaarden ligger paa sin gamle Plads vestlig i Thorkildstrup By. Bygningerne staa dels i Grundmur og dels i Bindingsværk med Straatage. Markerne ligger V. og S. for Gaarden. Engen ligger c. 1 Km. mod NØ. i »Enghaven«.

S. P. Nielsens Gaard i Thorkildstrup, Saaby Sogn. Postforb.: Lindenberg pr. Roskilde, og St.: Hvalsø, hvortil c. 7 Km. Gaarden ligger c. 16 Km. fra Roskilde. Ejer: *Søren Peter Nielsen*, som overtog Gaarden 22. Febr. 1882, er født i Bukkerup i Holbæk Amt 19. Novbr. 1854 og gift med *Bodil Marie Christiansen*, født paa Strandagergaard i Lyndby 7. Decbr. 1850.

Matr.-Nr. 12a af Thorkildstrup. Hartkorn 6 Tdr. 3 Skpr. 2 Fdkr. 1¼ Alb. Ejendomsskyld 30,500 Kr. Brandassurance for Bygningerne 12,225 Kr. Areal 59¼ Td. Ld., deraf Ager 53¼, Eng 3½, Mose ½, Veje m. m. 1, Have og Gaardsplads 1. Størstedelen af Agermarken drives i en 8 Marksdrift: Havre, Helbrak, Hvede, Byg, Roer, Byg og 2aars Græs; 1½ Td. Ld. dyrkes med Lucerne. Jordens Bonitet er væsentligst Lermuld paa Lerunderlag. Der holdes 14 Køer, 12 Stkr. Ungkvæg og Kalve og 2 Tyre af rød dansk Race, 4 Heste, 3 Plage og Føl. Sidste Aar solgtes c. 60 Fedesvin.

Gaarden hørte oprindeligt under Grevskaftet Ledreborg, men blev 1875 købt til Arvefæste af Niels Andersen, efter hvis Død Ejendommen overtoges af Enken, som 1882 giftede sig med nuv. Ejer.

Gaarden ligger paa sin gamle Plads i den v. Side af Thorkildstrup By. Bygningerne staa dels i Bindingsværk og dels i Grundmur med Straatage. Terrænet over Markerne, der ligger samlede S. for Gaarden, er bølgeformet med jævnt Fald i N. Engen ligger c. 1 Km. N. for Gaarden.

Lerholmgaard, Saaby Sogn. Postforb.: Lindenberg pr. Roskilde, og St.: Hvalsø, hvortil c. 7 Km. Gaarden ligger c. 15 Km. fra Roskilde. Ejere: *Niels Peder Nielsen*, Fru *Ane Sofie Christiansen*, f. *Nielsen* (gift med Sognefoged Jens Christiansen i Haudrup) og Frkn. *Ane Kirstine* og *Birthe Marie Nielsen*, som overtog



Lerholmgaard.

Gaarden 1. Novbr. 1915, er fødte paa Ejendommen henholdsvis 30. Novbr. 1859, 5. Aug. 1864, 16. April 1869 og 27. Oktbr. 1872.

Matr.-Nr. 13a m. fl. af Thorkildstrup. Hartkorn 7 Tdr. 2 Fdkr. ¼ Alb. Ejendomsskyld 32,500 Kr. Brandassurance for Bygningerne 13,000 Kr. Areal 60 Tdr. Ld., deraf Ager 55, Eng 3, Mose 1, Have og Gaardsplads 1. Agermarken drives i en 7 Marksdrift: Helbrak, Vintersæd, Byg, Roer, Havre og 2aars Græs; ½ Td. Ld. dyrkes med Lucerne. Jordens Bonitet er dyb Lermuld paa Lerunderlag. Der

holdes 12 Køer, 8 Stkr. Ungkvæg og Kalve og 1 Tyr af rød dansk Race, 4 Heste og 1 Faar. Sidste Aar solgtes c. 20 Fedesvin.

Lerholmgaard har været Fæste under Grevskabet Ledreborg. Som ældst kendt Fæster nævnes Peder Nielsen c. 1780; han efterfulgtes c. 1825 af Sønnen, Niels Pedersen, ved hvis Død 1846 Enken overtog Fæstet, som hun afstod 1857 til Fordel for deres Søn, Hans Nielsen; han døde 1915, hvorefter Ejendommen overtoges af Børnene, de nuv. Ejere, der samme Aar frikøbte Gaarden for 35,325 Kr.

Gaarden ligger hyggeligt c. 1 Km. S. for Thorkildstrup By, hvorfra den blev udflyttet ved Udskiftningen 1804. Bygningerne staar i Bindingsværk med Straatage. — De bølgeformede Jorder ligger samlede S. for Gaarden, og Engen ligger c. 2 Km. mod NV. i Thorkildstrup Enge.

Bomgaard, Saaby Sogn. Postforb.: Lindenberg pr. Roskilde, og St.: Lejre, hvortil c. 6 Km. Gaarden ligger c. 13 Km. fra Roskilde. Ejer: *Jens Chr. Pedersen*, som overtog Gaarden 1. Jan. 1912, er født paa Grønhøj i Ejby 13. Juli 1885 og gift med *Johanne Marie Nielsen*, født i Kirke Saaby 27. Marts 1896.

Matr.-Nr. 16a af Thorkildstrup. Hartkorn 5 Tdr. 7 Skpr. 3 Fdkr. 1 Alb. Ejendomsskyld 29,000 Kr. Brandassurance for Bygningerne 12,900 Kr. Areal 59 Tdr. Ld., deraf Ager 52¼, Eng 5, Mose ¼, Veje m. m. ½, Have og Gaardsplads 1. Agermarken drives i en 7 Marksdrift: Havre, Helbrak, Rug, Roer, Byg og 2aars Græs. Jordens Bonitet er en Del forskelligartet. Der holdes 12 Køer, 12 Stkr.



Bomgaard.

Ungkvæg og Kalve og 1 Tyr af rød dansk Race, 4 Heste og 2 Plage. Sidste Aar solgtes c. 40 Fedesvin og c. 60 Maanedsgriise.

Bomgaard var c. 1780 bortfæstet til Kornelius Svendsen, der fratraadte Fæstet til Fordel for sin Søn, Svend Korneliussen; han døde 1831, hvorpaa Enken overtog Fæstet og senere giftede sig med Peder Christiansen, som 1833 overtog Gaarden; denne købte han til Arvefæste 1868 for 5,825 Rbd. og en aarlig Afgift paa 4 Tdr. Byg pr. Td. Hartkorn. Peder Christiansen døde 1878 og efterfulgtes af sin Søn, Peder Pedersen, der 1912 overdrog Ejendommen til sin Brodersøn, den nuv. Ejer.

Gaarden ligger kønt ved Holbæk-Roskilde Landevej c. 2 Km. SØ. for Thorkildstrup By, hvorfra den blev udflyttet 1794 under Udskiftningen. De velholdte Bygninger staar i Bindingsværk med Straatage. V. for Gaarden ligger forrige Ejers Bolig i hvidkalket Grundmur med Cementstenstag. — Jorderne er let bølgeformede og ligger samlede N. og V. om Gaarden. Engen ligger ved n. Markskel. Ejendommen har sit Navn fra det gamle Bomsted, der laa paa s. Side af Landevejen.

Lundegaard, Saaby Sogn. Postforb.: Lindenberg pr. Roskilde, og St.: Hvalsø, hvortil c. 8 Km. Tlf. 33 over Thorkildstrup Central. Gaarden ligger c. 17 Km. fra Roskilde. Ejer: *Hans Chr. Hansen*, som overtog Gaarden 22. April 1913, er født i Rudkøbing 16. Febr. 1884 og gift med *Anna Lundgaard*, født paa Lundgaard i Aagerup, Holbæk Amt, 19. Septbr. 1883.

Matr.-Nr. 9a m. fl. af Thorkildstrup. Ejendomsskyld 50,000 Kr. Brandassurance for Bygningerne c. 18,500 Kr. Areal 72 Tdr. Ld., deraf Ager 67¼, Eng 2, Mose ½, Veje m. m. ½, Have og Gaardsplads 1¼. Agermarken drives i en 8 Marksdrift: Havre, Helbrak, Vintersæd, Byg, Roer, Byg og 2aars Græs. Jordens Bonitet er væsentlig Lermuld paa Lerunderlag. Der holdes 20 Køer, 14 Stkr. Ungkvæg og Kalve og 2 Tyre af rød dansk Race, 5 Heste, 3 Plage og 3 Faar. Sidste Aar solgtes c. 60 Fedesvin og c. 120 Maanedsgrise.

Lundegaard var i sin Tid bortfæstet til Peder Hansen, hvis Datter c. 1862 blev gift med Hans Jensen; han købte 1913 Gaarden til Atvæfæste fra Stamhuset Rosenkrantz og solgte s. A. til nuv. Ejer.

Bygningerne staar i Bindingsværk med Straatage undtagen v. Længe, der er grundmuret med Paptag. Engen ligger umiddelbart N. for Marken.

Sandvad, Kidserup Sogn. Postforb. og St.: Hvalsø, hvortil c. 2½ Km. Gaarden ligger c. 14 Km. fra Roskilde. Ejer: *Grevskabet Ledreborg*. Nuv. Fæster: *Christen Jensen*, som overtog Gaarden 19. Maj 1891, er født i Hvalsø 23. Septbr. 1856 og gift med *Karen Sophie Larsen*, født paa Ejendommen 7. Marts 1865.

Matr.-Nr. 5 m. fl. af Kidserup. Hartkorn 6 Tdr. 5 Skpr. 2 Fdkr. 2¼ Alb. Ejendomsskyld 32,000 Kr. Brandassurance for Bygningerne c. 13,000 Kr. Areal 72 Tdr. Ld., deraf Ager 70½, Mose ¼, Veje ¼, Have og Gaardsplads 1. Størstedelen af Agermarken drives i to 7 Marksdrifter: Helbrak, Vintersæd, Byg, ¼ Roer ¼ Staldfoder, Havre og 2aars Græs. Jordens Bonitet er dels Lermuld paa Lerunderlag og dels let Muld paa blandet Underlag af Grus og Sand. Der holdes 13 Køer, 8 Stkr. Ungkvæg og Kalve og 2 Tyre af rød dansk Race, 5 Heste og 3 Plage og Føl. Sidste Aar solgtes c. 40 Fedesvin.

Sandvad har nuv. Fæster faaet overdraget efter sin Svigermoder, Lars Larsens Enke, som havde overtaget Fæstet ved sin Mands Død 1870.

Gaarden ligger c. 1 Km. Ø. for Kidserup By, hvorfra den blev udflyttet 1867. Alle Bygningerne staar i Bindingsværk med Straatage. Gaarden har sit Navn fra det gamle Vadedsted over Bækken, der adskiller de to Marker mod Ø.

Grutholm, Voldborg Sogn. Postforb. og St.: Hvalsø, hvortil c. 2½ Km. Gaarden ligger c. 14 Km. fra Roskilde. Ejer: *Lars Peder Pedersen*, som overtog Gaarden 12. Oktbr. 1882, er født paa Ejendommen 17. Febr. 1851 og gift med *Stine Andersen*, født paa Højbygaard i Rorup Sogn 31. Marts 1856. Sønnen, *Anders Peder Pedersen*, født paa Ejendommen 30. Juli 1885, er Medhjælper paa Gaarden.

Matr.-Nr. 7a m. fl. af Kidserup. Hartkorn 6 Tdr. 3 Skpr. 3 Fdkr. Ejendomsskyld 35,000 Kr. Brandassurance for Bygningerne 19,000 Kr. Areal 65 Tdr. Ld., deraf Ager 62¼, Vandløb m. m. ¼, Have og Gaardsplads 1½. Agermarken drives væsentligst i en 7 Marksdrift: Helbrak, Vintersæd, Byg, Roer, Havre og 2aars Græs. Jordens Bonitet er Lermuld paa Lerunderlag over c. 40 Tdr. Ld.; Resten er dels tørveagtig Muld paa Blaalersunderlag og dels lettere Muld paa blandet Underlag af Grus og Sand. Der holdes 17 Køer, 8 Stkr. Ungkvæg og Kalve og 2 Tyre af rød dansk Race, 4 Heste, 2 Plage og 4 Faar. Sidste Aar solgtes c. 50 Fedesvin.

Grutholms Fæsterrække kan føres tilbage til c. 1780, da Lars Jørgensen havde Fæstet; han fratraadte det til Fordel for sin Plejesøn, Peder Hansen, som c. 1846 fulgtes i Fæstet af sin Søn, Peder Pedersen; han købte 1864 Gaarden til Arvefæste fra Grevskabet Ledreborg og efterfulgtes af sin Søn, den nuv. Ejer.

Gaarden ligger paa sin gamle Plads i den s. Del af Kidserup By. Bygningerne staar dels i Bindingsværk og dels i Grundmur med Straatage. Gaarden har sit Navn fra den midterste Mark. Jorderne ligger samlede SØ. for Gaarden over et stærkt bølgeformet Terræn.

Espetygge, Kidserup Sogn. Postforb. og St.: Hvalsø, hvortil c. 2 Km. Gaarden ligger c. 15 Km. fra Roskilde. Ejer: *Grevskabet Ledreborg*. Nuv. Fæster: Enkefru *Ane Kathrine Hansen*, f. *Hansen*, som overtog Gaarden 1. Novbr. 1906, er født i Kidserup 22. April 1852 og var gift med *Lars Hansen*, født paa Ejendommen 12. Juni 1842, død 1. Novbr. 1906.

Matr.-Nr. 10 m. fl. af Kidserup. Hartkorn 6 Tdr. 3 Skpr. 1 Fdkr. 1½ Alb. Ejendomsskyld 34,000 Kr. Brandassurance for Bygningerne c. 18,000 Kr. Areal 72 Tdr. Ld., deraf Ager 68¼, Eng 1, Mose ¼, Veje m. m. 1, Have og Gaardsplads 1½. Gaarden drives af Ejerinden ved Bestyrer. Agermarken drives i en 8 Marksdrift: Havre, Helbrak, Rug, Roer, Byg, Havre og 2aars Græs. Jordens Bonitet er dels Lermuld paa Lerunderlag og dels mild Muld paa blandet Underlag af Ler og Grus. Der holdes 14 Køer, 10 Stkr. Ungkvæg og Kalve og 1 Tyr af rød dansk Race, 5 Heste, 2 Plage og 1 Faar. Sidste Aar solgtes c. 35 Fedesvin.

Espetygge var c. 1790 bortfæstet formentlig til Anders Hansen, der c. 1838 efterfulgtes af Sønnen, Hans Andersen; denne afstod 1869 Fæstet til Fordel for sin Søn, Lars Hansen, den nuv. Fæsterindes afdøde Mand.

Gaarden laa inde i Kidserup By indtil 1877, da den blev udflyttet til sin nuv. Plads c. 1 Km. SV. for Byen. Bygningerne staar dels i Grundmur og dels i Bindingsværk med Straatage. Markerne ligger samlede om Gaarden.

Hvalsø Præstegaard, Hvalsø Sogn. Postforb. og St.: Hvalsø, hvortil c. ¼ Km. Gaarden ligger c. 16 Km. fra Roskilde. Nuv. Beneficiarius: Pastor *Albert Marius Hansen*, som overtog Embedet 6. Juni 1909, er født paa Vesterbygaard i Fuglsbølle Sogn paa Langeland 3. Febr. 1867 og gift med *Kirsten Marie Christensen*, født paa Elmshøj, Langeskov Sogn i Vejle Amt, 3. Jan. 1879.

Matr.-Nr. 1a af Kirke Hvalsø, Hartkorn 2 Tdr. 1 Skp. 2 Fdkr. 2¼ Alb. Ejendomsskyld 28,000 Kr. Brandassurance for Bygningerne c. 30,000 Kr. Areal 20 Tdr. Ld., deraf Ager 18, Have og Gaardsplads 2. Gaarden drives af Beneficiarius. Størstedelen af Agermarken drives i en 8 Marksdrift: Havre, Sukkerroer, Byg, Sukkerroer og 3aarig Frøavl af Hundegræs. Jordens Bonitet er mild Muld paa Lerunderlag. Der holdes 1 Kø og 2 Heste. Sidste Aar solgtes c. 100 Maa-nedsgrise. Størstedelen af Afgrøden sælges.

Hvalsø Præstegaard laa oprindelig noget sydligere mellem Kirkegaarden og Sognevejen, men blev fra 1909—10 opført umiddelbart N. for Kirken. Bygningerne staar i Grundmur; Hovedb. er tækket med Tegl og Avlsb. med Cementsten. De faste Maskiner drives ved Elektricitet, der ligeledes leverer Lys til Hovedb.

Kirkebygaard, Hvalsø Sogn. Postforb. og St.: Hvalsø, hvortil c. ½ Km. Tlf. 14 over Hvalsø Central. Gaarden ligger c. 16 Km. fra Roskilde. Ejer: *Anders Laurits Christoffersen*, født paa Ejendommen 31. Maj 1885, overtog den efter sin



Kirkebygaard.

Moder, Enkefru *Kirsten Christoffersen*, f. *Andersen*, som havde overtaget Gaarden 8. Septbr. 1915; hun var født paa Søholm i Vester Saaby 8. Septbr. 1854 og havde været gift med *Chr. Laurits Christoffersen*, født paa Ejendommen 5. Novbr. 1854, død 8. Septbr. 1915.

Matr.-Nr. 7a m. fl. af Kirke Hvalsø. Hartkorn 6 Tdr. 2 Skpr. $1\frac{1}{4}$ Alb. Ejendomsskyld 34,000 Kr. (efter ny Vurdering 58,000 Kr.). Brandassurance for Bygningerne 20,000 Kr. og for Villaerne c. 12,000 Kr. Areal $63\frac{1}{2}$ Td. Ld., deraf Ager 55, Eng 6, Mose 1, Have og Gaardsplads $1\frac{1}{2}$. Agermarken drives i en 9 Marksdrift: Havre, Helbrak, Hvede, Byg, Roer, Byg, Kløver og 2aars Hundegræs til Frøavl. Jordens Bonitet er Lermuld paa Lerunderlag. Der holdes 18 Køer, 10 Stkr. Ungkvæg og Kalve og 2 Tyre af rød dansk Race, 4 Heste, 3 Plage og Føl. Sidste Aar solgtes c. 10 Fedesvin og c. 130 Maanedsgriise.

Kirkebygaard's Fæsterrække kan føres tilbage til Peder Hansen, der fik Fæstet i 1790erne; han efterfulgtes 1808 af Sønnen, Hans Pedersen, efter hvis Død Enken overtog Fæstet, som hun 1853 afstod til Fordel for deres Søn, Christoffer Hansen; denne frikøbte samtidig Ejendommen fra Baroniet Zeuthen for 5,933 Rbd. 33 Sk. og overdrog den 1898 til sin Søn, Chr. Laurits Christoffersen.

Gaarden ligger hyggeligt paa sin gamle Plads midt i Kirke Hvalsø By. De velholdte Bygninger staar væsentlig i Grundmur med Straa- og Paptage; en Trælade har Tag af Bølgeblik. Til Gaarden hører 2 Villaer, som er udlejede. Der er indlagt elektrisk Lys og Kraft. — Markerne ligger samlede V. for Gaarden. Engen ligger umiddelbart mod NV.

Stengaard, Hvalsø Sogn. Postforb. og St.: Hvalsø, hvortil c. 2 Km. Tlf. 22 over Hvalsø Central. Gaarden ligger c. 15 Km. fra Roskilde. Ejer: *Baroniet Zeuthen*. Nuv. Fæster: *Niels Peder Olsen*, som overtog Gaarden 30. Juli 1885, er født paa Ejendommen 24. Juni 1857 og gift med *Ane Kirstine Christensen*, født paa Paaregaard i Nørre Hvalsø 4. Maj 1855.

Matr.-Nr. 8 m. fl. af Kirke Hvalsø. Hartkorn 6 Tdr. 7 Skpr. $1\frac{1}{4}$ Alb. Ejendomsskyld 32,000 Kr. Brandassurance for Bygningerne 11,000 Kr. Areal 80 Tdr. Ld., deraf Ager 77, Mose $\frac{1}{2}$, Veje m. m. 1, Have og Gaardsplads $1\frac{1}{2}$. Agermarken drives væsentligst i en 7 Marksdrift: Blandsæd, Helbrak, Vintersæd, Roer,



Stengaard.

Byg og 2aars Græs; $\frac{1}{2}$ Td. Ld. dyrkes med Lucerne. Jordens Bonitet er dels mild Muld og dels stenet Muld, alt paa Grusunderlag. Der holdes 18 Køer, 12 Stkr. Ungkvæg og Kalve og 2 Tyre af rød dansk Race, 5 Heste og 4 Faar. Sidste Aar solgtes c. 45 Fedesvin.

Stengaard blev c. 1833 bortfæstet til Hans Rasmussen, efter hvis Død 1845 Enken overtog Fæstet; hun giftede sig Aaret efter med Ole Jacobsen, som blev gift anden Gang og efterfulgtes ved sin Død 1875 af Enken; hun havde Fæstet til sin Død 1885, hvorefter det overtoges af Sønnen, den nuv. Ejer.

Gaarden ligger c. $1\frac{1}{2}$ Km. Ø. for Kirke Hvalsø By, hvorfra den blev udflyttet i 1790erne. Bygningerne er hovedsagelig opført i Bindingsværk; Staldlængen er grundmuret; alle Bygningerne bærer Straatage undtagen en Trælade, der er Opbevaringssted for Fælles-Tærskværket, og som er tækket med Pap. — Jorderne er let bølgeformede.

Dreiergaarden, Hvalsø Sogn. Postforb. og St.: Hvalsø, hvortil c. $2\frac{1}{2}$ Km. Gaarden ligger c. 14 Km. fra Roskilde. Ejer: *Baroniet Zeuthen*. Nuv. Fæster:

Jens Pedersen, som overtog Gaarden 1. Juli 1876, er født paa Lundegaard paa Thorkildstrup Mark 7. Decbr. 1834 og gift med *Ane Kirstine Hansen*, født i Kattinge 12. April 1847.

Matr.-Nr. 9 m. fl. af Kirke Hvalsø. Hartkorn 6 Tdr. 7 Skpr. 2 Fdkr. 1½ Alb. Ejendomsskyld 35,000 Kr. Brandassurance for Bygningerne c. 12,000 Kr. Areal 90½ Td. Ld., deraf Ager 86½, Mose ½, Veje m. m. 2, Have og Gaardsplads 1½. Størstedelen af Agermarken drives i en 7 Marksdrift: Blandsød, Helbrak, Vintersød, ½ Roer ½ Byg, ½ Byg ½ Havre og 2aars Græs; 2 Tdr. Ld. henligger i vedvarende Græs. Jordens Bonitet er dels Lermuld paa Lerunderlag og dels lettere Muld paa blandet Underlag af Ler, Grus og Sand. Der holdes 17 Køer, 12 Stkr. Ungkvæg og Kalve og 2 Tyre af rød dansk Race, 5 Heste og 6 Faar. Sidste Aar solgtes c. 40 Fedesvin.

Dreiergaarden var c. 1826 bortfæstet til Peder Hansen, ved hvis Død c. 1840 Enken overtog Fæstet; hun giftede sig 1842 med Hans Larsen, og deres Datter blev 1876 gift med nuv. Fæster, som 1881 giftede sig anden Gang efter sin første Hustrus Død.

Gaarden ligger c. 2 Km. SØ. for Kirke Hvalsø By og er udflyttet fra Byen i 1790erne. Bygningerne staaer hovedsagelig i Bindingsværk med Straatage; Staldlængen er grundmuret, og Kornladen staaer i støbt Beton. Markerne ligger samlede om Gaarden over et bølgeformet Terræn.

Hyldedysgaard, Hvalsø Sogn. Postforb. og St.: Hvalsø, hvortil c. 1½ Km. Tlf. 53 over Hvalsø Central. Gaarden ligger c. 17½ Km. fra Roskilde. Nuv. Ejer: *Claus Ludvig Jensen*, født paa Mariehøj i Soderup Sogn, Holbæk Amt, 11. Jan. 1889, overtog Gaarden i Foraaret 1917 efter sin Morbroder, *Hans Dines Pedersen*, der havde overtaget den 26. Marts 1904; H. D. Pedersen er født paa Ejendommen 14. Aug. 1877 og gift med *Birthe Cecilie Pedersen*, født paa Dreiergaarden 10. Aug. 1882.

Matr.-Nr. 11 m. fl. af Kirke Hvalsø. Hartkorn 6 Tdr. 3 Skpr. 3 Fdkr. 1½ Alb. Ejendomsskyld 32,300 Kr. (efter ny Vurdering 50,000 Kr.). Brandassurance for



Hyldedysgaard.

Bygningerne 19,634 Kr. Areal 72 Tdr. Ld., deraf Ager 70½, Have og Gaardsplads 1½. Af Agermarken drives 62 Tdr. Ld. i en 8 Marksdrift: Havre, Helbrak, Vintersød, Blandsød, Roer, Byg og 2aars Græs (Frøavl af Engsvingel); Resten henligger dels med Lucerne og dels i fleraarigt Græs. Jordens Bonitet er stærk Lerjord paa Lerunderlag over c. 50 Tdr. Ld.; Resten er væsentlig grusblandet Lermuld paa Lerunderlag. Der holdes 15 Køer, 15 Stkr. Ungkvæg og Kalve og 1 Tyr af rød dansk Race, 5 Heste og 2 Plage. Sidste Aar solgtes c. 20 Fedesvin og c. 180 Maanedsgriise.

Hyldedysgaard var i 1790erne bortfæstet til Jørgen Sørensen, efter hvem Fæstet blev overdraget til Peder Pedersen c. 1826; han fratraadte Fæstet 1862 til Fordeel for sin Søn, Ludvig Pedersen, der samtidig købte Gaarden til Arvefæste fra Baroniet Zeuthen for 6,000 Rbd. Rigsmønt og en Afgift af 5 Tdr. Byg og 60 Rbd. pr. Td. Hartkorn; L. Pedersen overdrog senere Ejendommen til Sønnen, den nuv. Ejer.

Gaarden ligger hyggeligt c. 1 Km. V. for Kirke Hvalsø By, hvorfra den blev udflyttet i 1790erne ved Udskiftningen. Af Bygningerne, der er opførte efter Brand 1870, staar Hovedb. i Grundmur og Avlsb. i Bindingsværk og støbt Beton, væsentlig med Straatage.

Esmosegaard, Hvalsø Sogn. Postforb. og St.: Hvalsø, hvortil c. 2 Km. Tlf. 54 over Hvalsø Central. Gaarden ligger c. 18 Km. fra Roskilde. Ejer: *Baroniet Zeuthen*. Nuv. Fæster: *Niels Peder Jensen*, som overtog Gaarden 13. Decbr. 1910, er født paa Ejendommen 6. Juli 1870 og gift med *Maren Sophie Nielsen*, født paa Langebæksgaard i Tudse Sogn 30. Marts 1880.

Matr.-Nr. 12 af Kirke Hvalsø. Hartkorn 6 Tdr. 1 Skp. Ejendomsskyld 29,000 Kr. (efter ny Vurdering 48,000 Kr.). Brandassurance for Bygningerne 12,500 Kr. Areal 76½ Td. Ld., deraf Ager 73, Mose 1, Skov 1, Have og Gaardsplads 1½. Størstedelen af Agermarken drives i en 8 Marksdrift: Blandsæd, Hel-



Esmosegaard.

brak, Rug, Byg, Roer, Havre og 2aars Græs; 1 Td. Ld. dyrkes med Lucerne. Jordens Bonitet er af noget forskelligartet Beskaffenhed. Der holdes 20 Køer, 10 Stkr. Ungkvæg og Kalve og 2 Tyre af rød dansk Race, 5 Heste og 2 Plage. Sidste Aar solgtes c. 50 Fedesvin.

Esmosegaards Fæsterrække kan føres tilbage til Midten af det 18. Aarh., da Frederik Bruun havde Fæstet; hans Datter blev gift med Claus Hansen, som 1855 efterfulgtes af Sønnen, Jens Clausen; ved dennes Død 1890 overtog Enken Fæstet, som 1910 blev overdraget deres Søn, den nuv. Fæster.

Gaarden laa inde i Kirke Hvalsø By indtil Udskiftningen i 1790erne, da den blev udflyttet til sin nuv. Plads c. 1½ Km. V. for Byen. Bygningerne staar i Bindingsværk med Rør- og Straatage. De stærkt bølgeformede Jorder ligger samlede om Gaarden. Skoven ligger ved s. Markskel.

Vingemoesholm, Hvalsø Sogn. Postforb. og St.: Hvalsø, hvortil c. 1 Km. Tlf. 25 over Hvalsø Central. Gaarden ligger c. 17 Km. fra Roskilde. Ejer: *Claus Søren Jensen*, som overtog Gaarden 1. Juli 1909, er født paa Esmosegaard 11. Decbr. 1860 og gift med *Ane Marie Pedersen*, født paa Hyldedysgaard i Kirke Hvalsø 29. Novbr. 1866.

Matr.-Nr. 3a m. fl. af Nørre Hvalsø. Hartkorn 7 Tdr. 2 Skpr. 2 Fdkr. ½ Alb. Ejendomsskyld 34,000 Kr. (efter ny Vurdering 52,000 Kr.). Brandassurance for Bygningerne 13,000 Kr. Areal 58 Tdr. Ld., deraf Ager 56, Mose ½, Veje m. m. ½, Have og Gaardsplads 1. Agermarken drives i en 8 Marksdrift: Havre, ½ Helbrak ½ benyttet Brak, Vintersæd, Byg, Roer, 6rd. Byg og 2aars Græs. Jordens Bonitet er Lermuld paa Lerunderlag. Der holdes 15 Køer, 10 Stkr. Ungkvæg og Kalve og

1 Tyr af rød dansk Race, 4 Heste, 3 Plage og 2 Faar. Sidste Aar solgtes c. 60 Fedesvin.

Vingemoesholm var c. 1780 bortfæstet til Hans Andersen, som c. 1827 efterfulgtes af Sønnen, senere Sognefoged og Dannebrogsmænd Anders Hansen; dennes eneste



Vingemoesholm.

Søn, Peder Andersen, fik c. 1863 Gaarden overdraget af Faderen, som Aaret før havde købt den til Arvefæste fra Baroniet Zeuthen; Peder Andersen solgte senere til nuv. Ejer.

Gaarden ligger hyggeligt paa sin gamle Plads sydlig i den samlede N. Hvalsø By. Bygningerne staar dels i Bindingsværk og dels i Grundmur med Straatage. — Jorderne, der ligger samlede S. for Gaarden, er bølgeformede med jævnt Fald mod S.

Sildeborgmose, Hvalsø Sogn. Postforb. og St.: Hvalsø, hvortil c. 1½ Km. Gaarden ligger c. 17½ Km. fra Roskilde. Ejerinde: Enkefru *Ane Sophie Christiansen*, f. *Pedersen*, som overtog Gaarden i April 1887, er født paa Hjortemark i Kidserup 16. Jan. 1847 og var gift med *Niels Christiansen*, født paa Ejendommen.

Matr.-Nr. 7 m. fl. af Nørre Hvalsø. Hartkorn 7 Tdr. 4 Skpr. 1 Fdkr. 1¼ Alb. Ejendomsskyld 28,000 Kr. Brandassurance for Bygningerne c. 7,500 Kr. Areal 68½ Td. Ld., deraf Ager 62½, Mose 5, Skov ¼, Veje m. m. ¼, Have og Gaardsplads ½. Gaarden drives af Ejerinden ved Bestyrer. Agermarken drives i en 7 Marksdrift: Helbrak, Rug eller Hvede, Byg, ½ 6rd. Byg ½ Blandsæd, Havre og 2aars Græs. Jordens Bonitet er Lermuld paa Lerunderlag. Der holdes 14 Køer, 10 Stkr. Ungkvæg og Kalve og 1 Tyr af rød dansk Race og 4 Heste.

Sildeborgmose blev 1875 købt til Arvefæste fra Baroniet Zeuthen af nuv. Ejerindes afdøde Mand, der s. A. havde faaet Fæstet overdraget efter sin Fader, Christen Hansen.

Gaarden, der ligger paa sin gamle Plads nordlig i N. Hvalsø By, staar i Bindingsværk med Straatage. Markerne ligger samlede N. for Gaarden, som har sit Navn efter Mosen, der ligger midt i Marken. Skoven ligger ved n. Markskel.

Valborup Skovridergaard, Hvalsø Sogn. Postforb. og St.: Hvalsø, hvortil c. 3 Km. Tlf. 13 over Hvalsø Central. Gaarden ligger c. 19 Km. fra Roskilde. Ejer: *Københavns Kommune*. Bruger: Skovrider *Edvard Johannes Anger*, som overtog Embedet 1. Febr. 1898, er født i Gyrstinge Præstegaard 14. Marts 1861 og gift med *Ingeborg Olsen*, født paa Kalø 26. April 1868.

Matr.-Nr. 1b af Kirke Hvalsø. Hartkorn 1 Td. 4 Skpr. 3 Fdkr. 1¼ Alb. Ejendomsskyld 32,000 Kr. Brandassurance for Bygningerne c. 30,000 Kr. Areal 32 Tdr. Ld., deraf Ager 30, Have og Gaardsplads 2. Agermarken drives i en 8 Marksdrift: Havre, Helbrak, Vintersæd, Byg, Roer, Blandsæd og 2aars Græs; ½ Td. Ld. dyrkes med Lucerne. Jordens Bonitet er delvis mild Muld paa blandet Underlag af Ler og Sand. Der holdes 12 Køer, 3 Stkr. Ungkvæg og Kalve og

1 Tyr af rød dansk Race, 3 Heste og 1 Plag. Sidste Aar solgtes 12 Fedesvin og c. 20 Maanedsgriise.

Valbørup Skovridergaard, der er Embedsbolig for Skovrideren for Københavns Kommunes Skove, ligger smukt i Distriktets n. Udside stødende op til Tølløse Storskov. Hovedb. staar i Grundmur med Skifertag og Avisb. i Bindingsværk med Straatage.

Espelund, Særløse Sogn. Postforb. og St.: Hvalsø, hvortil c. 3½ Km. Gaarden ligger c. 14 Km. fra Roskilde. Ejerinde: Enkefru *Marie Kirstine Mortensen*, f. *Nielsen*, som overtog Gaarden 28. Juni 1913, er født i Gl. Glim 1. April 1879 og var gift med *Jens Herman Jacob Mortensen*, født paa Ejendommen 28. April 1877, død 28. Juni 1913. Gaarden bestyres af Ejerindens Broder, *Hans Nielsen*, født i Gl. Glim 18. Maj 1881.

Matr.-Nr. 6a m. fl. af Skovhastrup. Hartkorn 7 Tdr. 3 Fdkr. 2¼ Alb. Ejendomsskyld 34,580 Kr. Brandassurance for Bygningerne 28,000 Kr. Areal 87½ Td. Ld., deraf Ager 58, Eng 3, Mose 2¼, Skov ¼, Overdrev 21, Have og Gaardsplads 2½. Størstedelen af Agermarken drives i en 9 Marksdrift: Havre, Helbrak, Vintersæd, Byg, Roer, Havre, Byg og 2aars Græs. Jordens Bonitet er væsentlig Lermuld paa Lerunderlag. Der holdes 18 Køer, 18 Stkr. Ungkvæg og Kalve og 2 Tyre af rød dansk Race, 5 Heste, 3 Plage og 4 Faar. Sidste Aar solgtes c. 50 Fedesvin og c. 30 Maanedsgriise.

Espelund's Fæsterrække gaar tilbage til c. 1740, da Peder Svendsen fik Fæstet; han efterfulgtes c. 1780 af Sønnen, Jacob Pedersen, der 1826 frattraadte Fæstet til Fordel for Sønnen, Morten Jacobsen; denne købte samtidig Gaarden til Arvefæste fra Københavns Universitet, og efter hans Død 1850 overtoges den af Enken, som 1871 overdrog Ejendommen til deres Søn, Niels Mortensen, Fader til nuv. Ejerindes afdøde Mand.

Gaarden blev 1803 udflyttet fra Skovhastrup By til den forrige Plads c. 1 Km. NØ. for Byen; 1877—78 blev Gaarden opbygget med de nuv. Bygninger c. 80 M. vestligere. Bygningerne staar væsentligst i Grundmur. Gaarden har eget Vandværk, der drives ved Vindmotor.

Snoglund, Ousted Sogn. Postforb. og St.: Lejre, hvortil c. 4 Km. Tlf. 3 over Ousted Central. Gaarden ligger c. 11 Km. fra Roskilde. Ejer: *Jens Thorvald Gyldenkjærne*, som overtog Gaarden 15. Aug. 1912, er født paa Vejgaarden i



Snoglund.

Svogerslev 4. Juli 1885 og gift med *Benny Mortensen*, født paa Skovholm Mølle 27. Marts 1891.

Matr.-Nr. 4a m. fl. af Ousted. Hartkorn 6 Tdr. 2 Skpr. 1 Fdkr. 2½ Alb. Ejendomsskyld 33,000 Kr. Brandassurance for Bygningerne c. 28,000 Kr. Areal 54 Tdr. Ld., deraf Ager 50, Mose 2, Have og Gaardsplads 2. Af Agermarken drives 45 Tdr. Ld. i en 8 Marksdrift: Havre, ¼ Roer ¼ Staldfoder, 6rd. Byg, Vintersæd, Roer, Byg og 2aars Græs; Resten henligger dels i fleraarigt Græs og

dels med Lucerne. Jordens Bonitet er væsentlig Lermuld paa Lerunderlag. Der holdes 18 Køer, 20 Stkr. Ungkvæg og Kalve og 2 Tyre af rød dansk Race, 5 Heste, 4 Plage og 3 Faar. Sidste Aar solgtes c. 70 Fedesvin.

Snoglund har siden 1895 været en Del i Handelen, indtil nuv. Ejer købte af Niels Nielsen Due; den ligger hyggeligt paa sin gamle Grund østlig i den samlede Ousted By.

Hovedb. og de to Sidelænger staar i Grundmur med Tegtag paa Hovedb. og Straatage paa Avlsb.; en Trælade er tækket med Pap, og et Bindingsværkshus bærer Straatag. — Terrænet over Markerne, der ligger samlede Ø. for Gaarden, er let bølgeformet. Gaarden har sit Navn fra den ø. Mark. — Af Hestebesætningen, som er af jysk Race, er to Følhopper præmierede.

Enkefru M. K. Hansens Gaard i Ousted, Ousted Sogn. Postforb. og St.: Lejre, hvortil c. 5 Km. Gaarden ligger c. 12 Km. fra Roskilde. Ejerinde: Enkefru *Maren Kirstine Hansen*, f. *Nielsen*, som overtog Gaarden 27. Juli 1900, er født paa St. Jørgensbjerg ved Roskilde 16. Decbr. 1864 og var gift med *Hans Claus Hansen*, født paa Ejendommen 11. Marts 1859, død 27. Juli 1900.

Matr.-Nr. 5a m. fl. af Ousted. Hartkorn 6 Tdr. 1 Skp. 1 Fdkr. Ejendoms-skyld 32,000 Kr. Brandassurance for Bygningerne 13,630 Kr. Areal 50 Tdr. Ld., deraf Ager 46½, Mose 2, Have og Gaardsplads 1½. Gaarden drives af Ejerinden ved Bestyrer. Størstedelen af Agermarken drives i en 8 Marksdrift: Havre, Hel-



Enkefru M. K. Hansens Gaard.

brak, Vintersæd, Byg, Roer, ½ Byg ½ Blandsæd og 2aars Græs; 2 Tdr. Ld. henligger i fleraarigt Græs i Indhegning. Jordens Bonitet er hovedsagelig Lermuld paa Lerunderlag. Der holdes 12 Køer, 12 Stkr. Ungkvæg og Kalve og 1 Tyr af rød dansk Race, 4 Heste, 3 Plage og Føl. Sidste Aar solgtes c. 30 Fedesvin.

Den sidste Fæster, Hans Clausen, havde Fæstet først i det 19. Aarh., og Gaarden havde været Fæste i denne Slægt gennem mange Generationer. Hans Clausen efterfulgtes ved sin Død 1842 af Enken, som fratraadte Fæstet 1857 til Fordel for Sønnen, Niels Hansen, der samtidig frikøbte Ejendommen fra Vibygaard Gods for 12,000 Rbd.; han overdrog 1888 Gaarden til Sønnen, den nuv. Ejerindes afdøde Mand.

Gaarden ligger c. ½ Km. SØ. for Ousted By, hvorfra den blev udflyttet 1887. De anselige Bygninger staar i Grundmur undtagen ø. Længe og Svinestalden, der staar i Bindingsværk; alle Bygningerne bærer Straatage. Markerne ligger samlede om Gaarden.

Baunhøjgaard, Ousted Sogn. Postforb. og St.: Lejre, hvortil c. 4 Km. Gaarden ligger c. 11 Km. fra Roskilde. Ejer: *Hans Christen Larsen*, som overtog Gaarden 19. Decbr. 1893, er født paa Ejendommen 28. Maj 1856 og gift med *Margrethe Kirstine Hansen*, født paa Holmgaard paa Møen 11. Marts 1864. Sønnen, *Hans Henrik Larsen*, født paa Ejendommen 13. Decbr. 1895, er Medhjælper paa Gaarden.

Matr.-Nr. 7a m. fl. af Ousted. Hartkorn 6 Tdr. 6 Skpr. 3 Fdkr. 1 Alb. Ejen-

domsskyld 35,000 Kr. Brandassurance for Bygningerne 15,750 Kr. Areal 50½ Td. Ld., deraf Ager 46½, Mose 3, Have og Gaardsplads 1. Desuden har Ejeren forpagtet 13 Tdr. Ld. Af Agermarken drives 42½ Td. Ld. i en 6 Marksdrift: benyttet Brak, Hvede, Roer, Blandsæd og 2aars Græs; 3 Tdr. Ld. henligger i fleraarigt Græs til Frøavl af Hundegræs og 1 Td. Ld. med Lucerne. Det forpagtede Areal drives i en 8 Marksdrift. Jordens Bonitet er Lermuld paa Lerunderlag. Der holdes 18 Køer, 35 Stkr. Ungkvæg og Kalve og 2 Tyre af rød dansk Race, 5 Heste, 5 Plage og Føl. Sidste Aar solgtes c. 80 Fedesvin.



Baunhøjgaard.

Baunhøjgaard's Fæsterrække kan føres tilbage til det 19. Aarh. Begyndelse, da Lars Hansen overtog Fæstet ved sit Ægteskab med forrige Fæsters Datter; deres eneste Søn døde, og Fæstet blev da overdraget til L. Hansens Søsterdatter, som c. 1850 blev gift med Lars Christensen; han frikøbte Ejendommen fra Vibygaard, men døde allerede 1856, hvorefter Enken overtog Ejendommen, som hun 1893 overdrog til Sønnen, den nuv. Ejer.

Gaarden ligger paa sin gamle Plads umiddelbart V. for Sognekirken i Ousted By. Bygningerne staaer dels i Grundmur og dels i Bindingsværk med Straatage. De faste Maskiner drives ved Petroleumsmotor. Nuv. Ejer har købt en Vindmotor, der driver Mølleværk til Gaardens Brug, og der drives lokal Mølle drift. — Markerne ligger samlede N. og V. for Gaarden.

Langagergaard, Ousted Sogn. Postforb. og St.: Lejre, hvortil c. 3 Km. Gaarden ligger c. 11 Km. fra Roskilde. Ejer: *Jens Rasmus Jensen*, som overtog Gaarden 1. April 1911, er født paa Holmegaard i Allerslev (se »Danske Gaarde« II Samling) 13. Juni 1878.

Matr.-Nr. 9a m. fl. af Ousted. Hartkorn 6 Tdr. 3 Skpr. 1 Fdkr. 1¼ Alb. Ejendomsskyld 30,000 Kr. Brandassurance for Bygningerne 20,880 Kr. Areal 58 Tdr. Ld., deraf Ager 54, Mose 2, Veje m. m. ½, Have og Gaardsplads 1½. Størstedelen af Agermarken drives i en 8 Marksdrift: Byg og Havre, ⅓ Helbrak ⅔ benyttet Brak, Hvede, Byg, Roer, Havre og 2aars Græs; 1 Td. Ld. henligger i fleraarigt Græs og 1 Td. Ld. med Lucerne. Jordens Bonitet er Lermuld paa Lerunderlag. Der holdes 18 Køer, 15 Stkr. Ungkvæg og Kalve og 1 Tyr af rød dansk Race, 4 Heste, 3 Plage og Føl. Sidste Aar solgtes c. 40 Fedesvin.

Langagergaard, som nuv. Ejer har købt af Emil Plombeck, ligger c. ½ Km. N. for Ousted By, hvorfra den i sin Tid blev udflyttet.

Hovedb., der er opført efter Brand 1915, staaer i Grundmur med Skifertag; Avlsb. staaer dels i Bindingsværk, dels i støbt Beton og dels i Grundmur med Tage af Pukkelplader, Straa og Pap.

Lykkesholm, Ousted Sogn. Postforb. og St.: Lejre, hvortil c. 5 Km. Gaarden ligger c. 12 Km. fra Roskilde. Ejer: *Ferdinand Benthin Hansen*, som overtog Gaarden 10. Aug. 1913, er født paa Svallerup Kro 21. Maj 1882 og gift med *Anna Berthine Nielsine Jeppesen*, født i Melby 21. Decbr. 1882.

Matr.-Nr. 11a m. fl. af Ousted. Hartkorn 5 Tdr. 4 Skpr. 2 Fdkr. 2½ Alb. Ejendomsskyld 33,000 Kr. Brandassurance for Bygningerne c. 23,500 Kr. Areal 56¼ Td. Ld., deraf Ager 54¼, Veje m. m. 1, Have og Gaardsplads 1½. Af Agermarken drives 50 Tdr. Ld. i en 8 Marksdrift: Havre, benyttet Brak, Vintersæd, Byg, Roer, ½ Blandsæd ½ Byg og 2aars Græs; Resten henligger dels i fleraarigt Græs i Indhegning og dels med Lucerne. Jordens Bonitet er for Størstedelen Lermuld paa Lerunderlag. Der holdes 15 Køer, 15 Stkr. Ungkvæg og Kalve og



Lykkesholm.

2 Tyre af rød dansk Race, 4 Heste, 3 Plage og Føl. Sidste Aar solgtes c. 100 Fedesvin.

Lykkesholm var oprindelig Fæste under Vibygaard, men blev frikøbt c. 1870 af Chr. Larsen, der havde overtaget Gaarden c. 1830; han var Sognefoged og Dannebrogsmænd og overdrog 1871 Ejendommen til Ole Pedersen, der blev gift med hans Datterdatter. Ole Pedersen solgte 1898 til Ole Andersen og derefter følger flere Ejere, indtil Samuel Eide Engelbrecht solgte til nuv. Ejer.

Gaarden ligger c. 1 Km. SØ. for Ousted By, hvorfra den blev udflyttet under Udsiftningen. Bygningerne er opførte efter Brand 1879; de staar i Grundmur med Tage af Pukkelpuder, Rør og Straa. De faste Maskiner drives ved Vindmotor. — Jorderne er let bølgeformede og ligger samlede om Gaarden.

Gyldenkjærne, Ousted Sogn. Postforb. og St.: Lejre, hvortil c. 4 Km. Tlf. 33 over Ousted Central. Gaarden ligger c. 12 Km. fra Roskilde. Ejer: *Ejnar Jensen*



Gyldenkjærne.

Gyldenkjærne, som overtog Gaarden 1. April 1913, er født paa Ejendommen 11. Decbr. 1887 og gift med *Signe Madsen*, født paa Egedal i Vallekilde 21. Maj 1892.

Matr.-Nr. 2a m. fl. af Ousager. Hartkorn 5 Tdr. 6 Skpr. 1¼ Alb. Ejendoms-skyld 33,000 Kr. Brandassurance for Bygningerne 18,722 Kr. Areal 48 Tdr. Ld., deraf Ager 46½, Mergelgrave og Veje ½, Have og Gaardsplads 1. Størstedelen af Agermarken drives i en 8 Marksdrift: Havre, Roer, Byg, Hvede, Roer, Byg og 2aars Græs (med Frøavl af Hundegræs); 3 Tdr. Ld. dyrkes med Lucerne, og 1½ Td. Ld. henligger i fleraarigt Græs. Jordens Bonitet er væsentligst Lermuld paa Lerunderlag. Der holdes 18 Køer, 12 Stkr. Ungkvæg og Kalve og 2 Tyre af rød dansk Race, 4 Heste og 2 Plage. Sidste Aar solgtes c. 60 Fedesvin.

Gyldenkjærne var i sin Tid bortfæstet til Niels Jensen, under hvis Enke det gamle Udskiftningskort, der findes paa Gaarden, er udfærdiget i 1795; han efterfulgtes af Sønnen, Niels Nielsen, ved hvis Død 1832 hans Søn, Jens Nielsen, overtog Fæstet; denne købte s. A. Gaarden til Arvefæste fra Københavns Universitet for en Afgift af 13 Tdr. 4 Skpr. af hver af Kornsorterne Rug, Byg og Havre samt et Pengebeløb; Gaarden var dengang paa 76¹¹/₁₄ Td. Ld. Jens Nielsen efterfulgtes 1880 af Sønnen, Lars Nielsen Jensen, som antog Gaardens gamle Navn Gyldenkjærne, der var givet den af Universitetet; han døde 1891, hvorpaa Ejendommen overtoges af Enken, der 1909 frasolgte c. 40 Tdr. Ld. til sin Mands Søstersøn, Jens Andersen, og overdrog 1913 Gaarden her med Resten af Jorderne til sin Søn, den nuv. Ejer, der tilkøbte 12 Tdr. Ld.

Gaarden ligger paa sin gamle Plads vestlig i Ousager By. Bygningerne staar i Grundmur med Tage af Pukkelpalader og Straa.

Lyregaard, Ousted Sogn. Postforb. og St.: Lejre, hvortil c. 7 Km. Tlf. 5 over Ousted Central. Gaarden ligger c. 14 Km. fra Roskilde. Ejer: *Jens Knudsen*, som overtog Gaarden 15. Aug. 1909, er født i Snese Torp 9. Juni 1871 og gift med *Kirsten Rasmusdatter*, født paa Aagerup Bryggerigaard 17. Jan. 1867.

Matr.-Nr. 5a m. fl. af Bregentved. Hartkorn 6 Tdr. 3 Skpr. 2 Fdkr. 1¼ Alb. Ejendomsskyld 34,000 Kr. Brandassurance for Bygningerne c. 23,000 Kr. Areal 61 Tdr. Ld., deraf Ager 59½, Have og Gaardsplads 1½. Agermarken drives i en 8 Marksdrift: Havre, benyttet Brak, Hvede, 6rd. Byg, Roer, Byg og 2aars Græs. Jordens Bonitet er dels Lermuld paa Lerunderlag og dels dyb, god Muld paa Sandunderlag over Ler. Der holdes 20 Køer, 10 Stkr. Ungkvæg og Kalve og



Lyregaard.

2 Tyre af rød dansk Race, 5 Heste, 3 Plage og Føl. Sidste Aar solgtes c. 40 Fedesvin.

Lyregaard blev 1836 bortfæstet til Niels Hansen, som 1876 afstod Fæstet til Fordel for sin Søn, Hans Nielsen, der samtidig købte Gaarden til Arvefæste fra Svenstrup Gods. H. Nielsen solgte 1902 til Christen Jensen Christensen og denne 1904 til sin Svigerfader, Tømrer Hans Peder Andersen, af hvem nuv. Ejer købte.

Gaarden ligger smukt c. 1¾ Km. NV. for Byen, hvorfra den blev udflyttet under Udskiftningen. Bygningerne brændte 1878, hvorefter de nuv. Bygninger blev opførte; de staar væsentligst i Grundmur med Straatage; en Trælade og et Materialhus i Brædder er tækkede med Pap. — Jorderne, der ligger samlede om Gaarden, falder jævnt fra Højdepunktet, hvor Bygningerne ligger.

Af Hestebesætningen, der er af Frederiksborg Race, er Hingsten »Cerberus Gyldenstjerne« og Hoppen »Rosette« optagne i Stambog.

Borupgaard, Ousted Sogn. Postforb. og St.: Borup. Gaarden ligger c. 16 Km. fra Roskilde. Ejer: *Christen Jensen*.

Matr.-Nr. 1a m. fl. af Borupgaard. Hartkorn 5 Tdr. 1 Skp. $\frac{1}{4}$ Alb. Ejendomsskyld 28,000 Kr.

Favrebro, Allerslev Sogn. Postforb. og St.: Lejre, hvortil c. $1\frac{1}{2}$ Km. Gaarden ligger c. $9\frac{1}{2}$ Km. fra Roskilde. Ejer: *Grevskabet Ledreborg*. Nuv. Fæster: *Ole Mogens Mogensen*, som overtog Gaarden 1. Maj 1909, er født i Kornerup 13. Decbr. 1873 og gift med *Dorthea Kirstine Rasmussen*, født i Helvigmagle 27. Juli 1877.

Matr.-Nr. 2 m. fl. af Allerslev. Hartkorn 6 Tdr. 6 Skpr. $2\frac{1}{2}$ Alb. Ejendomsskyld 33,000 Kr. Brandassurance for Bygningerne c. 18,000 Kr. Areal 59 Tdr. Ld., deraf Ager 51, Eng 4, Mose $1\frac{1}{2}$, Veje 1, Have og Gaardsplads $1\frac{1}{2}$. Af Agermarken drives 39 Tdr. Ld. i en 7 Marksdrift: Havre, Helbrak, Vintersæd, Roer, Blandsæd og 2aars Græs; Resten i en 5 Marksdrift: Halvbrak, Rug, Kartoffler,



Favrebro.

Havre og Kløver. Jordens Bonitet er dels god Muld paa blandet Underlag af Ler og Grus og dels lettere Muld paa Grus- og Stenunderlag. Der holdes 14 Køer, 9 Stkr. Ungkvæg og Kalve og 1 Tyr af rød dansk Race, 4 Heste, 4 Plage og Føl. Sidste Aar solgtes c. 50 Fedesvin og c. 30 Maanedsgriise.

Favrebro blev c. 1800 bortfæstet til Niels Christoffersen, der blev gift med forrige Fæsters Datter; deres Datter blev c. 1840 gift med Niels Pedersen, som overtog Fæstet 1845 og afstod det 1884 til Fordel for sin Søn, Peder Nielsen; denne efterfulgtes af nuv. Fæster.

Gaarden laa oprindelig i s. Udkant af Allerslev By, men blev efter Brand i Begyndelsen af det 19. Aarh. opført c. $\frac{1}{4}$ Km. sydligere. Hovedb. staar endnu fra denne Tid, opført i Bindingsværk; Avlsb., der er solide og velindrettede, staar i Grundmur med Rør- og Straatage. — De bølgeformede Jorder ligger samlede S. og Ø. om Gaarden. Engen ligger umiddelbart N. for Aaen, der løber forbi Gaarden, som har sit Navn efter den gamle Bro ved Sognevejen.

Søndergaard, Allerslev Sogn. Postforb. og St.: Lejre, hvortil c. $2\frac{1}{2}$ Km. Gaarden ligger c. $10\frac{1}{2}$ Km. fra Roskilde. Ejer: *Grevskabet Ledreborg*. Nuv. Fæster: *Ole Jens Olsen*, som overtog Gaarden 1. Oktbr. 1913, er født paa Gaarden 2. Jan. 1881 og gift med *Jørgine Jørgensen*, født paa Bispegaarden 19. Marts 1884.

Matr.-Nr. 4a m. fl. af Allerslev. Hartkorn 6 Tdr. 4 Skpr. 3 Fdkr. $1\frac{1}{4}$ Alb. Ejendomsskyld 33,500 Kr. Brandassurance for Bygningerne c. 16,000 Kr. Areal 59 Tdr. Ld., deraf Ager 51, Eng 6, Mose $\frac{1}{2}$, Have og Gaardsplads $1\frac{1}{2}$. Størstedelen af Agermarken drives i en 8 Marksdrift: Byg, benyttet Brak, Vintersæd, Havre, Roer, Byg og 2aars Græs. Jordens Bonitet er væsentligst mild Muld paa Lerunderlag. Der holdes 18 Køer, 12 Stkr. Ungkvæg og Kalve og 2 Tyre af

rød dansk Race, 4 Heste, 4 Plage og Føl. Sidste Aar solgtes c. 30 Fedesvin og c. 225 Maanedsgriise.

Søndergaard, som nuv. Fæster har overtaget efter sin Fader, Anders Olsen, har været Fæste i samme Slægt gennem flere Generationer.

Gaarden laa sammen med Bakkegaard (se »Danske Gaarde«s II Samling) c. ½ Km. længere mod Ø., men blev 1871 flyttet til sin nuv. Plads c. 2 Km. SV. for Allerslev By. Bygningerne staar dels i Grundmur og dels i Bindingsværk med Straatage; en aaben Trælade er tækket med Pap. Markerne ligger samlede om Gaarden. Engen ligger midt i Marken ved et Aaløb.

P. Olsens Gaard i Allerslev, Allerslev Sogn. Postforb. og St.: Lejre, hvortil c. 1½ Km. Gaarden ligger c. 9½ Km. fra Roskilde. Ejer: *Grevskabet Ledreborg*. Nuv. Fæster: *Peder Olsen*, som overtog Gaarden 30. Oktbr. 1888, er født paa Ejendommen 31. Decbr. 1860 og gift med *Petrine Jensen*, født paa Ebberupsgaard i Hvalsø Sogn 15. Decbr. 1861.

Matr.-Nr. 5 m. fl. af Allerslev. Hartkorn 7 Tdr. 3 Skpr. Ejendomsskyld 35,000 Kr. Brandassurance for Bygningerne c. 22,000 Kr. Areal 57 Tdr. Ld., deraf Ager 54, Mose 1½, Have og Gaardsplads 1½. Størstedelen af Agermarken drives i en 7 Marksdrift: Helbrak, Vintersæd, Roer, Havre, Byg og 2aars Græs. Jordens Bonitet er dels Lermuld paa Lerunderlag og dels lettere Muld paa Grus- og Stenunderlag. Der holdes 15 Køer, 8 Stkr. Ungkvæg og Kalve og 2 Tyre af rød dansk Race, 4 Heste, 3 Plage og Føl. Sidste Aar solgtes c. 30 Fedesvin.

Fæsterrækken kan føres tilbage til c. 1770, da Niels Sørensen havde Fæstet; han efterfulgtes c. 1809 af Sønnen, Søren Nielsen, efter hvem Fæstet blev overdraget til Svigersønnen, Ole Pedersen, 1848; efter hans Død 1871 overtog Enken Fæstet, som hun 1888 afstod til Fordel for deres Søn, den nuv. Fæster.

Gaarden ligger paa sin gamle Plads sydligst i den samlede Allerslev By. Bygningerne staar dels i Grundmur og dels i Bindingsværk med Tage af Cementsten, Straa og Pap. — Markerne ligger samlede S. om Gaarden.

A. Hansens Gaard i Allerslev, Allerslev Sogn. Postforb. og St.: Lejre, hvortil c. 1 Km. Gaarden ligger c. 9 Km. fra Roskilde. Ejer: *Grevskabet Ledreborg*. Nuv. Fæster: *Anders Hansen*, som overtog Gaarden 1. April 1899, er født i Højby, Rorup Sogn, 12. Jan. 1869 og var gift med *Ane Margrethe Jensen*, født paa Ejendommen 13. Marts 1875, død 19. Juli 1906.

Matr.-Nr. 7a m. fl. af Allerslev. Hartkorn 6 Tdr. 7 Skpr. 1 Fdkr. 2¾ Alb. Ejendomsskyld 33,000 Kr. Brandassurance for Bygningerne c. 15,000 Kr. Areal 58½ Td. Ld., deraf Ager 56, Mose 1½, Have og Gaardsplads 1. Af Agermarken drives 42 Tdr. Ld. i en 7 Marksdrift: Havre, Helbrak, Vintersæd, Byg, Roer, Byg og Kløver; Resten i en anden 7 Marksdrift: benyttet Brak, Vintersæd, Byg, Roer, Byg og 2aars Græs. Jordens Bonitet er væsentlig dels mild Muld paa Lerunderlag og dels gruset Muld paa Grus- og Stenunderlag; dog er 5 Tdr. Ld. tørveagtig Muld og 6 Tdr. Ld. stærk Lerjord. Der holdes 15 Køer, 10 Stkr. Ungkvæg og Kalve og 2 Tyre af rød dansk Race, 4 Heste og 2 Plage. Sidste Aar solgtes c. 70 Fedesvin.

Som ældst kendt Fæster nævnes Lars Olsen sidst i 1830'erne; han efterfulgtes 1866 af Svigersønnen, Peder Jensen, som 1899 frattraadte Fæstet til Fordel for sin Svigersøn, den nuv. Fæster.

Gaarden, der ligger paa sin gamle Plads midt i Allerslev By, staar hovedsagelig i Bindingsværk med Rør- og Straatage; Svinestalden er opført i Grundmur. — Markerne ligger samlede V. for Kirken.

N. Pedersens Gaard i Allerslev, Allerslev Sogn. Postforb. og St.: Lejre, hvortil c. 1 Km. Gaarden ligger c. 9 Km. fra Roskilde. Ejer: *Grevskabet Ledreborg*. Nuv. Fæster: *Niels Pedersen*, som overtog Gaarden 11. Decbr. 1900, er født paa Ejendommen 18. Maj 1867 og gift med *Anna Rasmussen*, født i Kastholm, Ousted Sogn, 18. Marts 1887.

Matr.-Nr. 12 m. fl. af Allerslev. Hartkorn 6 Tdr. 4 Skpr. 2 Fdkr. 2½ Alb. Ejendomsskyld 32,000 Kr. Areal 52 Tdr. Ld., deraf Ager 42, Eng 8, Mose 1½,

Skov $\frac{1}{2}$. Agermarken drives i en 7 Marksdrift. Jordens Bonitet er letmuldet. Besætningen, der for Størstedelen bestaar af Kvier, er meget forskellig i Antal, da der drives en Del Handel.

Gaarden, der i 200 Aar har været i samme Slægts Besiddelse, blev 1716 bortfæstet til nuv. Fæsters Tipoldefader; hans Søn, Niels Christensen, overtog Fæstet 1762 og hans Søn, Christen Nielsen, 1805; han efterfulgtes 1848 af sin Søn, Peder Christensen.

Jorderne grænser til den s. Del af Ledreborg Park og Skov.

Taarnbjerggaard, Allerslev Sogn. Postforb. og St.: Lejre, hvortil c. $\frac{1}{8}$ Km. Tlf. 2 over Lejre Central. Gaarden ligger c. $8\frac{1}{2}$ Km. fra Roskilde. Ejer: *Grevskabet Ledreborg*. Nuv. Fæster: *Knud Hansen*, som overtog Gaarden 22. Oktbr. 1891, er født paa Ejendommen 25. Marts 1861 og gift med *Anna Sophie Andrea Andersen*, født paa Troldmosegaard i Ørslev Sogn 22. Aug. 1872.

Matr.-Nr. 13a m. fl. af Allerslev. Hartkorn 5 Tdr. 5 Skpr. 1 Fdkr. $2\frac{1}{2}$ Alb. Ejendomsskyld 30,000 Kr. Brandassurance for Bygningerne c. 14,600 Kr. Areal $57\frac{1}{2}$ Td. Ld., deraf Ager $49\frac{1}{2}$, Eng 2, Mose 2, Veje m. m. 3, Have og Gaardsplads 1. Agermarken drives i en 10 Marksdrift i Veksel med 4 Kornafgrøder, Helbrak og 2 Græsmarker. Jordens Bonitet er sandblandet Muld paa blandet Underlag af Grus og Sand. Der holdes 1 Ko, 3 Heste og 2 Plage. Den største Del af Fouragen sælges, og der benyttes en Del Kunstgødning.

Taarnbjerggaard, som nuv. Fæster har faaet overdraget efter sin Moder, Enke efter Hans Pedersen, har siden c. 1736 været Fæste i samme Slægt.

Gaarden ligger c. $\frac{3}{4}$ Km. N. for Allerslev By, hvorfra den blev udflyttet efter Brand 1883. Bygningerne staaer dels i Bindingsværk og dels i Grundmur; Hovedb. bærer Paptag, Avlsb. har Straatage. — Terrænet over Markerne, der ligger samlede om Gaarden og gennemskæres af Jernbanen, er let bølgeformet.

Vibevad, Allerslev Sogn. Postforb. og St.: Lejre, hvortil c. $1\frac{1}{2}$ Km. Gaarden ligger c. $7\frac{1}{2}$ Km. fra Roskilde. Ejer: *Grevskabet Ledreborg*. Nuv. Fæster: *Rasmus Peder Rasmussen*, som overtog Gaarden 21. Juni 1893, er født i Helvigsmagle 22. Novbr. 1861 og var gift med *Hanne Larsen*, født paa Ejendommen 2. Novbr. 1872, død 1. Septbr. 1914.



Vibevad.

Matr.-Nr. 14 af Allerslev. Hartkorn 6 Tdr. 3 Skpr. 2 Fdkr. $1\frac{1}{4}$ Alb. Ejendomsskyld 30,000 Kr. Brandassurance for Bygningerne c. 18,000 Kr. Areal 70 Tdr. Ld., deraf Ager 62, Eng 4, Mose 2, Veje m. m. $\frac{1}{2}$, Have og Gaardsplads $1\frac{1}{2}$. Af Agermarken drives 54 Tdr. Ld. i en 5 Marksdrift: Halvbrak, Rug, Roer, Vaarsæd og Kløver; Resten henligger dels med Lucerne og dels i fleraarigt Græs. Jordens Bonitet er væsentligst mild Muld paa gruset, stenet Underlag. Der holdes 20 Køer, 18 Stkr. Ungkvæg og Kalve og 2 Tyre af rød dansk Race, 5 Heste og 2 Plage. Sidste Aar solgtes c. 100 Fedesvin.

Vibevad var c. 1780 formentlig bortfæstet til Ole Hansen, som c. 1820 efterfulgtes af Sønnen, Hans Olsen, efter hvis Død Enken overtog Fæstet; hun giftede sig anden Gang med Peder Søren Nielsen, der ved sin Død efterfulgtes af Enken, som 1858 afstod Fæstet til Fordel for sin Søn af første Ægteskab, Lars Hansen; denne døde 1888, hvorefter hans Enke overtog Fæstet, som hun 1893 afstod til Fordel for sin Svigersøn, den nuv. Fæster.

Gaarden har formentlig ligget inde i Allerslev By indtil Udskiftningen c. 1794, da den blev opført paa sin nuv. Plads c. 1 Km. NØ. for Byen. De velholdte Bygninger staaer dels i Grundmur og dels i Bindingsværk med Straatage. — Jorderne, der er let bølgeformede og i ø. Side falder stærkt mod Aaen, ligger samlede S. for Gaarden og gennemskæres af Kalundborg-Roskilde Banen. Engen ligger ved ø. Markskel langs et Aaløb.

Helvigmaglegaard, Allerslev Sogn. Postforb. og St.: Lejre, hvortil c. 1 ½ Km. Tlf. 11' over Lejre Central. Gaarden ligger c. 7 ½ Km. fra Roskilde. Ejer: *Grevskabet Ledreborg*. Nuv. Fæster: *Niels Peder Hansen*, som overtog Gaarden 20. April 1895, er født i Herslev 6. Septbr. 1863 og gift med *Johanne Sophie Jensen*, født i Herslev 3. April 1863.

Matr.-Nr. 16a m. fl. af Allerslev. Hartkorn 5 Tdr. 5 Skpr. 1 Fdkr. ½ Alb. Ejendomsskyld 32,000 Kr. Brandassurance for Bygningerne 18,460 Kr. og for et Arbejderhus 980 Kr. Areal 62 Tdr. Ld., deraf Ager 59, Eng 1, Have og Gaardsplads 2. Agermarken drives i en 8 Marksdrift: Havre, ½ Helbrak ½ benyttet Brak, Vintersæd, Roer, Byg, Kløver, Blandsæd og Kløver. Jordens Bonitet er mild Muld paa Lerunderlag over Grus paa c. 40 Tdr. Ld.; Resten er væsentlig



Helvigmaglegaard.

sandblandet Muld paa sandblandet Lerunderlag. Der holdes 13 Køer, 12 Stkr. Ungkvæg og Kalve og 1 Tyr af rød dansk Race, 5 Heste, 2 Plage og 2 Faar. Sidste Aar solgtes c. 40 Fedesvin.

Den gamle Blæsenborg Kro, ogsaa kaldet Maglebro Kro, var i nogle Slægtled i en Familie Madsens Fæste eller Forpagtning. 1. Maj 1863, da den gamle Slægt var uddød, forpagtede Frands Hansen Kro og Gaard i en 50aarig Forpagtning til aarlig Afgift af 40 Tdr. Korn. Kontrakten er udstedt 12. Decbr. 1863 af Grev Chr. Edvardt Moritz Holstein til Ledreborg. Kroholdet vedblev til 1872. F. Hansen døde 1873, hvorefter hans Enke overtog Forpagtningen og giftede sig anden Gang med Ole Olsen, der 1895 afstod Forpagtningen til nuv. Fæster, der efter Forpagtningens Udløb i 1913 fik Ejendommen i Fæste.

Gaarden ligger kønt paa sin gamle Grund umiddelbart S. for Ledreborg Allé og tæt V. for Lejre Aa ved Maglebro. Hovedb. er grundmuret og tækket med Tegl, og Avlsb. staaer i Bindingsværk med Rørtage. — Jorderne ligger samlede Ø. for Aaen. Paa n. Side af Alléen ligger det gamle »Tinghus« til Lejre Herred, hvis Historie gaar helt tilbage til Skibsfarttiden.

Af Hestebesætningen, der er af Frederiksborg Race, er en Følhoppe præmieret.

Mysselehøj, Allerslev Sogn. Postforb. og St.: Lejre, hvortil c. 2 Km. Tlf. 25 over Lejre Central. Gaarden ligger c. 8 Km. fra Roskilde. Ejer: *Grevskabet*

Ledreborg. Nuv. Fæster: *Carl Larsen*, som overtog Gaarden 6. Maj 1911, er født paa Baungaard i Ramsøllille 2. Juni 1860 og gift med *Sidse Kathrine Jensen Gyldenkjærne*, født paa Gyldenkjærne i Ousager 29. Jan. 1860.

Matr.-Nr. 3a m. fl. af Lejre. Hartkorn 7 Tdr. 1 Skp. 2½ Alb. Ejendomsskyld 34,000 Kr. Brandassurance for Bygningerne 16,000 Kr. Areal 60 Tdr. Ld., deraf Ager 55, Eng 1, Mose 1½, Skov 1, Veje ½, Have og Gaardsplads 1. Agermarken drives i en 8 Marksdrift: Blandsæd, Vintersæd, Havre, Roer, Byg og 3aars Græs. Jordens Bonitet er dels mild Muld paa Lerunderlag og dels gruset Muld paa blandet Underlag af Ler og Grus. Der holdes 20 Køer, 14 Stkr. Ungkvæg og Kalve og 2 Tyre af rød dansk Race, 4 Heste, 4 Plage og Føl. Sidste Aar solgtes c. 100 Fedesvin.

Mysselhøj, som nuv. Fæster har overtaget efter Jørgen Ibsen, ligger paa sin gamle Plads sydvestlig i Lejre By.

Bygningerne staar væsentligst i Bindingsværk med Straatage; ø. Længe er grundmuret. Ejendommen har sit Navn fra en fredet Kæmpehøj i den n. Side af Marken, der ligger samlet V. for Gaarden. Engen ligger c. ¼ Km. NØ. for Byen.

H. Pedersens Gaard i Lejre, Allerslev Sogn. Postforb. og St.: Lejre, hvortil c. 2 Km. Tlf. 23 over Lejre Central. Gaarden ligger c. 8 Km. fra Roskilde. Ejer: *Grevskabet Ledreborg*. Nuv. Fæster: *Hans Pedersen*, som overtog Gaarden 18. Juli 1891, er født i Allerslev 30. Marts 1861 og gift med *Karen Pedersen*, født i Ørsted Sogn 19. April 1874.

Matr.-Nr. 5a m. fl. af Lejre. Hartkorn 7 Tdr. 4 Skpr. 1 Fdkr. ¾ Alb. Ejendomsskyld 34,000 Kr. Brandassurance for Bygningerne c. 18,000 Kr. Areal 64 Tdr. Ld., deraf Ager 54, Eng 6, Mose 1½, Skov 1, Veje ½, Have og Gaardsplads 1. Agermarken drives i en 7 Marksdrift: Havre, Helbrak, Rug, Roer, Byg og 2aars Græs. Jordens Bonitet er dels mild Muld paa Lerunderlag og dels gruset Muld paa blandet Underlag af Ler og Grus. Der holdes 14 Køer, 10 Stkr. Ungkvæg og Kalve og 2 Tyre af blandet Race, 4 Heste og 2 Plage. Sidste Aar solgtes c. 50 Fedesvin.

Fæsterrækken kan føres tilbage til c. 1780, da Hans Jensen havde Fæstet, som han c. 1810 afstod til Fordel for sin Søn, Jens Hansen; denne efterfulgtes 1846 af sin Søn, Niels Henrik Jensen, efter hvem Fæstet blev overtaget af nuv. Fæster.

Gaarden ligger paa sin gamle Plads sydøstlig i Lejre By. Hovedb. er grundmuret, og Avisb. staar i Bindingsværk; de er alle tækkede med Straa. Engen ligger i to Dele dels midt i Marken og dels tæt Ø. for Gaarden.

Orehøjgaard, Allerslev Sogn. Postforb. og St.: Lejre, hvortil c. 4 Km. Gaarden ligger c. 10 Km. fra Roskilde. Ejer: *Jens Sørensen*.

Matr.-Nr. 8a m. fl. af Lejre. Hartkorn 7 Tdr. 6 Skpr. 1 Fdkr. 2¼ Alb. Ejendomsskyld 33,000 Kr.

Hulegaard, Allerslev Sogn. Postforb. og St.: Lejre, hvortil c. 3 Km. Gaarden ligger c. 10½ Km. fra Roskilde. Ejer: *Grevskabet Ledreborg*. Nuv. Fæster: *Ole Chr. Pedersen*, som overtog Gaarden 15. Jan. 1900, er født i Bennebo, Skamstrup Sogn, 1. April 1874 og gift med *Rosa Vilhelmine Pedersen*, født i Sæby Sogn i Holbæk Amt 10. Novbr. 1875.

Matr.-Nr. 1 af Tokkerup. Hartkorn 6 Tdr. 2 Skpr. 3 Fdkr. 2½ Alb. Ejendomsskyld 30,000 Kr. Brandassurance for Bygningerne 17,000 Kr. Areal 67 Tdr. Ld., deraf Ager 48, Eng 12, Mose 4, Veje m. m. 2, Have og Gaardsplads 1. Agermarken drives i en 8 Marksdrift: Havre, Helbrak, Hvede, Byg, Roer, Byg og 2aars Græs. Jordens Bonitet er dels mild Muld paa Lerunderlag og dels lettere Muld paa blandet Underlag af Ler og Grus; 8 Tdr. Ld. er tørveagtig Muld. Der holdes 10 Køer, 10 Stkr. Ungkvæg og Kalve og 1 Tyr af rød dansk Race, 4 Heste og 2 Plage. Sidste Aar solgtes c. 20 Fedesvin.

Hulegaard's Fæsterrække gaar tilbage til Morten Nielsen, der fik Fæstet under Udskiftningen 1794 og efterfulgtes c. 1835 af Sønnen, Mads Mortensen; dennes Datter blev gift med Chr. Mogensen, som overtog Fæstet 1866 og afstod det 1900 til nuv. Fæster.

Gaarden ligger c. 2 Km. S. for Tokkerup By og c. $\frac{1}{8}$ Km. N. for Kalundborg Banelinie. Alle Bygningerne staar i Bindingsværk med Straatage. Markerne ligger samlede om Gaarden. Engen ligger i tre Dele.

Tune Herred.

Tranholm, Jersie Sogn. Postforb. og St.: Lille Skensved, hvortil c. 4 Km. Gaarden ligger c. 9 Km. fra Køge. Ejer: *Niels Chr. Nielsen*, som overtog Gaarden 12. Marts 1910, er født i Klemensker Præstegaards Forpagterbolig paa Bornholm 2. Jan. 1877 og gift med *Andrea Margrethe Olesen*, født paa Strandbjerggaard i Ringkøbing Amt 27. Septbr. 1887.

Matr.-Nr. 10a m. fl. af Jersie. Hartkorn 6 Tdr. 1 Skpr. 2 Fdkr. $2\frac{3}{4}$ Alb. Ejendomsskyld 28,000 Kr. (efter ny Vurdering 37,000 Kr.). Brandassurance for Bygningerne 17,000 Kr. Areal 46 Tdr. Ld., deraf Ager $38\frac{1}{2}$, Eng 6, Have og Gaardsplads $1\frac{1}{2}$. Agermarken drives i en 8 Marksdrift: Havre, Helbrak, Hvede, Byg, Roer, Byg og 2aars Græs. Jordens Bonitet er dyb Lermuld paa Lerunderlag. Der holdes 12 Køer, 15 Stkr. Ungkvæg og Kalve og 1 Tyr af rød dansk Race og 3 Heste. Sidste Aar solgtes c. 25 Fedesvin.

Tranholm blev i sin Tid skænket til Københavns Universitet af Kongen; den blev solgt til Arvefæste først i 1850'erne. Gaarden købtes 1904 af P. Kragh, af hvem nuv. Ejer købte.

Den laa oprindelig inde i Jersie By, men blev ved Udskiftningen udflyttet til sin nuv. Plads c. 2 Km. Ø. for Byen. Bygningerne staar i Bindingsværk med Straatage undtagen Kostalden, der er opført i Beton. Markerne ligger samlede om Gaarden. Engen ligger i Jersie Mose c. 2 Km. mod S.

A. Larsens Gaard paa Jersie Mark, Jersie Sogn. Postforb. og St.: Lille Skensved, hvortil c. 3 Km. Gaarden ligger c. 10 Km. fra Køge. Ejer: *Anders*



A. Larsens Gaard.

Larsen, som overtog Gaarden 28. Aug. 1907, er født paa Ejendommen 26. April 1874 og gift med *Hanne Marie Andersen*, født paa Kjærgaard 15. Novbr. 1877.

Matr.-Nr. 14a af Jersie. Hartkorn 4 Tdr. 6 Skpr. 3 Fdkr. $1\frac{1}{4}$ Alb. Ejendomsskyld 38,000 Kr. Brandassurance for Bygningerne 21,500 Kr. Areal 39 Tdr.

Ld., deraf Ager 30½, Eng 7, Have og Gaardsplads 1½. Agermarken drives i en 8 Marksdrift: Halvbrak, Rug, Byg, Havre, Roer, Byg og 2aars Græs. Jordens Bonitet er hovedsagelig dyb Lermuld paa Lerunderlag. Der holdes 13 Køer, 10 Stkr. Ungkvæg og Kalve og 1 Tyr af rød dansk Race og 3 Heste. Sidste Aar solgtes c. 35 Fedesvin.

Gaarden var Fæste under Gunderslevholms Gods fra 1803. Fæsterrækken kan føres tilbage i samme Slægt til Slutningen af det 18. Aarh. Omkring 1820 overtog Peder Nielsen Fæstet efter sin Fader og fratraadte det 1857 til Fordel for sin Søn, Lars Pedersen; denne frikøbte samtidig Gaarden for 10,200 Rbd. og efterfulgtes ved sin Død 1881 af Enken, som 1907 overdrog Ejendommen til Sønnen, den nuv. Ejer.

Gaarden laa tidligere inde i Jersie By, men blev efter Brand ved Lynnedslag 1912 opført paa sin nuv. Plads c. 1 Km. Ø. for Byen. De anselige Bygninger staar i Grundmur undtagen Kornladen, der er opført i Brædder, og et Materialhus i Bindingsværk med Rørtag; Hovedb. bærer Cementstenstag og Avlsb. Paptage. — Jorderne, der ligger samlede om Gaarden, er jævne. Engen ligger i Jersie Mose c. 1¼ Km. SØ. for Gaarden.

Nordgaard, Jersie Sogn. Postforb. og St.: Lille Skensved, hvortil c. 2 Km. Tlf. 44 over Sollerød Central. Gaarden ligger c. 9 Km. fra Køge. Ejer: *Niels Peter Chr. Sørensen*, som overtog Gaarden 10. Juli 1909, er født paa Greve Mark 3. Aug. 1885 og gift med *Sine Marie Olsen*, født i Jersie 10. Oktbr. 1889.

Matr.-Nr. 16a m. fl. af Jersie. Hartkorn 6 Tdr. 6 Skpr. 2 Fdkr. ½ Alb. Ejendomsskyld 30,000 Kr. Brandassurance for Bygningerne 23,000 Kr. Areal 54½ Td. Ld., deraf Ager 51½, Eng 2, Have og Gaardsplads 1. Agermarken drives i en 8 Marksdrift: ⅓ Helbrak ⅔ benyttet Brak, Hvede, Byg, Roer, Byg, Havre og 2aars Græs. Jordens Bonitet er væsentlig stærk Lermuld paa Lerunderlag. Der holdes 18 Køer, 12 Stkr. Ungkvæg og Kalve og 2 Tyre af rød dansk Race, 4 Heste og 2 Plage. Sidste Aar solgtes c. 75 Fedesvin.

Nordgaard var oprindelig Fæste under Stamhuset Gl. Køgegaard, men blev købt til Arvefæste 1890 af Hans Larsen for 28,500 Kr. og en aarlig Afgift paa 4 Tdr. Byg pr. Td. Hartkorn. Hans Larsen overdrog 1909 Ejendommen til sin Søn, Lars Larsen, af hvem nuv. Ejer købte.

Gaarden ligger paa sin gamle Plads umiddelbart NV. for Sognekirken. De gamle, men velholdte Bygninger staar i Bindingsværk med Straatage. Markerne ligger samlede N. for Gaarden. Engen ligger i Jersie Mose c. 1½ Km. mod SØ.

Vesterlund, Jersie Sogn. Postforb. og St.: Lille Skensved, hvortil c. 2 Km. Gaarden ligger c. 11 Km. fra Køge. Ejer: *Niels Jensen*, som overtog Gaarden



Vesterlund.

25. Juli 1908, er født i Jersie 5. Febr. 1866 og gift med *Sidse Kirstine Andersen*, født paa Ejendommen 2. April 1869.

Matr.-Nr. 22a af Jersie. Hartkorn 6 Tdr. 4 Skpr. 2 Fdkr. 2½ Alb. Ejen-

domsskyld 31,000 Kr. Brandassurance for Bygningerne 23,600 Kr. Areal 57 Tdr. Ld., deraf Ager 45, Eng 7, Mose $\frac{1}{2}$, Hede $2\frac{1}{2}$, Veje m. m. $\frac{1}{2}$, Have og Gaardsplads $1\frac{1}{2}$. Agermarken drives i en 8 Marksdrift: Havre, Helbrak, Vintersæd, Byg, Roer, Byg og 2aars Græs. Jordens Bonitet er Lermuld paa Lerunderlag. Der holdes 14 Køer, 12 Stkr. Ungkvæg og Kalve og 2 Tyre af rød dansk Race, 4 Heste, 3 Plage og Føl, 4 Faar. Sidste Aar solgtes c. 30 Fedesvin.

Vesterlund hørte oprindelig under Bidstrupgaard Gods, hvortil den var skænket af Kongen 1661. Fæsterrækken kan føres tilbage til 1740, da Christen Jørgensen overtog Fæstet; han fratraadte det 1789 til Fordel for Sønnen, Mikkell Christensen, som 1835 efterfulgtes af sin Søn, Lars Mikkelsen; han afstod 1858 Fæstet til Sønnen, Anders Larsen, der 1863 købte Gaarden til ren Arvefæste; efter hans Død 1901 overtog Enken Ejendommen og overdrog den 1908 til Svigersønnen, den nuv. Ejer.

Gaarden laa inde i Jersie By indtil 1818, da Bygningerne brændte ved Lynnedslag og blev derefter opført i Byens v. Udkant. Bygningerne staar dels i Bindingsværk og dels i Grundmur med Straatage; et Materialhus staar i Brædder. Markerne ligger samlede S. og V. om Gaarden. Engen ligger i Jersie Mose c. 3 Km. mod Ø.

Aamarke, Jersie Sogn. Postforb. og St.: Lille Skensved, hvortil c. 2 Km. Tlf. 26 over Skensved Central. Gaarden ligger c. 9 Km. fra Køge. Ejer: *Niels Jørgen Larsen*, som overtog Gaarden 8. Aug. 1901, er født paa Hesselholdt, Borre Sogn paa Møen, 24. Aug. 1862 og gift med *Birthe Marie Henriksen*, født i Bedsted i Thisted Amt 5. Septbr. 1878.

Matr.-Nr. 13a m. fl. af Jersie. Hartkorn 6 Tdr. 6 Skpr. 1 Fdkr. $2\frac{1}{2}$ Alb. Ejendomsskyld 39,500 Kr. Brandassurance for Bygningerne 19,080 Kr. Areal $65\frac{1}{2}$ Td. Ld., deraf Ager 62, Eng 2, Have og Gaardsplads $1\frac{1}{2}$. Agermarken drives i en 9 Marksdrift: Havre, $\frac{1}{2}$ Rundbælg og Italiensk Rajgræs $\frac{1}{2}$ benyttet Brak, Turnips til Frøavl, Hvede, Byg, Roer, Byg og 2aars Græs. Jordens Bonitet er for Størstedelen grusblandet Lermuld paa Lerunderlag. Der holdes 18 Køer, 10 Stkr. Ungkvæg og Kalve og 2 Tyre af rød dansk Race og 4 Heste. Sidste Aar solgtes c. 50 Fedesvin.

Aamarke var oprindelig Fæste under Roskilde Domkirke, men blev i 1860erne solgt til Arvefæste af Jens Larsen; han døde 1890, og Arvingerne solgte 1891 til Jens Knudsen, der s. A. solgte til Lars Christoffersen, af hvem nuv. Ejer købte.

Gaarden laa inde i Jersie By indtil Udskiftningen c. 1806—07. Bygningerne staar dels i Grundmur, dels i Bindingsværk og dels i Beton med Cementstenstag paa Hovedb. og Tegl- og Paptage paa Avlsb.; en Trælade er tækket med Bølgeblik. Engen ligger ved ø. Markskel.

Haudrup Præstegaard, Haudrup Sogn. Postforb. og St.: Haudrup, hvortil c. 3 Km. Gaarden ligger c. $12\frac{1}{2}$ Km. fra Roskilde. Nuv. Beneficiarius: Pastor *Knud Chr. Kring*, som overtog Embedet 26. Maj 1902, er født i Vork Skole i Vejle Amt 15. Maj 1853 og gift med *Kirsten Larsen*, født i Ornebjerg, Præstø Amt, 17. Maj 1856.

Matr.-Nr. 1 af Haudrup og Matr.-Nr. 4 af Sollerød. Hartkorn 8 Tdr. 6 Skpr. 3 Fdkr. 2 Alb. Ejendomsskyld 48,000 Kr. Brandassurance for Bygningerne 23,000 Kr. Areal $65\frac{3}{4}$ Td. Ld., deraf Ager $62\frac{3}{4}$, Eng 1, Have og Gaardsplads 2. Af Gaarden er Matr.-Nr. 1 bortforpagtet til Gaardejer *Edv. Hansen Højstrup* og Matr.-Nr. 4 til Gdr. *Peder Jørgensen*. Af Agermarken drives 27 Tdr. Ld. i en 7 Marksdrift: Helbrak, Hvede, Byg, $\frac{1}{2}$ Roer $\frac{1}{2}$ Blandsæd, Havre og 2aars Græs; Resten i en 6 Marksdrift: Helbrak, Hvede, Byg, Havre og 2aars Græs. Jordens Bonitet er hovedsagelig god, dyb Lermuld paa Lerunderlag. Forpagterne holder ingen Besætning paa Præstegaarden, men skal tilføre Jorderne et bestemt Kvantum Gødning. Præsten holder en Kørehest.

Haudrup Præstegaard ligger paa sin gamle Grund umiddelbart NV. for Sognekirken. Hovedb., der er en anelig Bygning opført i 1857, staar i Grundmur; Avlsb. er dels af Grundmur og dels af Bindingsværk. De 27 Tdr. Ld. af Jorderne (Matr.-Nr. 1) ligger samlede V. for Præstegaarden, medens Resten ligger c. 1 Km. mod Ø.

O. Jørgensens Gaard i Sollerød, Sollerød Sogn. Postforb.: Haudrup, og St.: Skensved, hvortil c. 3½ Km. Gaarden ligger c. 9½ Km. fra Køge. Ejer: *Ole Jørgensen*, som overtog Gaarden 1. Maj 1910, er født paa Vibetjørnsgaard i Store Salby 4. Marts 1867 og gift med *Inger Kristine Jacobsen*, født paa Ejendommen 29. Juni 1870.

Matr.-Nr. 6a m. fl. af Sollerød. Hartkorn 6 Tdr. 6 Skpr. 3 Fdkr. 1¼ Alb. Ejendomsskyld 55,000 Kr. Brandassurance for Bygningerne 22,500 Kr. Areal 45½ Td. Ld., deraf Ager 41½, Eng 2½, Have og Gaardsplads 1½. Størstedelen af Agermarken drives i en 8 Marksdrift: Havre, Helbrak, Hvede, Byg, Roer,



O. Jørgensens Gaard.

Byg og 2aars Græs; ½ Td. Ld. dyrkes med Lucerne. Jordens Bonitet er god, dyb Lermuld paa Lerunderlag. Der holdes 15 Køer, 10 Stkr. Ungkvæg og Kalve og 2 Tyre af rød dansk Race, 4 Heste og 3 Plage. Sidste Aar solgtes c. 50 Fedesvin.

Gaarden hørte oprindeligt under Bidstrupgaard Gods, hvis Fæstegaarde 1768 gik over til Arvefæste, som dog kun sikrede Arveretten. I Begyndelsen af det 19. Aarh. havde Christen Christensen Fæstet, der dengang havde 22 Tdr. Hartkorn, men Godset udstykkede den til den nuv. Størrelse. C. Christensen afstod Fæstet 1829 til Fordel for Peder Pedersen, som 1856 efterfulgtes af Sønnen, Jens Pedersen; denne købte 1862 Gaarden til ren Arvefæste og solgte den 1866 til Jacob Pedersen, som 1910 overdrog Ejendommen til sin Svigersøn, den nuv. Ejer.

Gaarden laa oprindeligt inde i Sollerød By, men blev 1916 udflyttet til sin nuv. Plads, c. ½ Km. SV. for Byen. Alle Bygningerne staar i Grundmur med Cementstenstag paa Hovedb. og Paptage paa Avlsb. — Engen ligger i Sollerød Mose c. 2 Km. Ø. for Gaarden.

Strandgaard, Sollerød Sogn. Postforb. og St.: Haudrup, hvortil c. 6 Km. Tlf. 3 over Køge Central. Gaarden ligger c. 9½ Km. fra Køge. Ejer: *A/S »Nido«*, København. Nuv. Forpagter: Sognefoged *Hans Peter Larsen*, som overtog Forpagtningen 1. Aug. 1914, er født paa Haubogaard 3. Juni 1866 og gift med *Inger Sophie Hansen*, født paa Rishøjgaard i Ølsemagle 15. Aug. 1866.

Matr.-Nr. 18b m. fl. af Sollerød. Hartkorn 4 Tdr. 7 Skpr. 1¼ Alb. Ejendomsskyld 30,000 Kr. Brandassurance for Bygningerne c. 18,000 Kr. Areal 58 Tdr. Ld., deraf Ager 51½, Eng 2½, Mose ½, Kalkspor 2, Have og Gaardsplads 1½. Agermarken drives i en 8 Marksdrift: Havre, ½ Helbrak ½ benyttet Brak, Rug, Roer, Byg, Havre og 2aars Græs. Jordens Bonitet er dels Lermuld og dels Sandmuld paa Lerunderlag. Der holdes 15 Køer, 10 Stkr. Ungkvæg og Kalve og 2 Tyre af rød dansk Race, 4 Heste, 3 Plage og Føl, 2 Faar. Sidste Aar solgtes c. 50 Fedesvin.

Strandgaard var oprindeligt samlet med Matr.-Nr. 18a, Houbogaard, der gennem

mange Generationer havde været i nuv. Forpagters Slægts Besiddelse. Gaarden her blev under Oldefaderen, Peder Larsen, fraskilt til en Broder og har derefter været i Slægtens Eje indtil 1906, da A/S »Nido« købte Gaarden for at faa Sporskifte ud til Stranden fra deres Kalkværk paa Matr.-Nr. 16. Den samlede Gaard hørte i sin Tid



Strandgaard.

under Bidstrupgaard Gods. Omkring 1862 blev begge Ejendomme solgte til ren Arvefæste.

Gaarden ligger c. 1½ Km. Ø. for Sollerød By og c. 1 Km. fra Køge Bugt. Bygningerne bestaar af 3 Længer i Bindingsværk med Straatage samt en Svinestald, der er grundmuret og tækket med Pap. Forpagteren købte 1913 et Hus tæt Ø. for Køge-København Landevej. Han har foruden Strandgaard forpagtet 20 Tdr. Ld. fra Nabo-ejendommen og 10 Tdr. Ld. fra Jersie. — De jævne Jorder ligger samlede om Gaarden.

Beesager, Sollerød Sogn. Postforb.: Haudrup, og St.: Skensved, hvortil c. 4 Km. Tlf. 27 over Sollerød Central. Gaarden ligger c. 14½ Km. fra Roskilde. Ejer: *Hans Chr. Hansen*, som overtog Gaarden 28. Febr. 1903, er født paa Bavnehøj (se »Danske Gaarde«s II Samling) 11. Marts 1875 og gift med *Maren Sørensen*, født paa Ejendommen 24. Juni 1872.

Matr.-Nr. 20a m. fl. af Sollerød. Hartkorn 6 Tdr. 3 Skpr. 2 Fdkr. ¼ Alb. Ejendomsskyld 32,500 Kr. Brandassurance for Bygningerne 16,970 Kr. Areal 47 Tdr. Ld., deraf Ager 35, Eng 5, Skov 1½, Hede 3½, Have og Gaardsplads 2. Agermarken drives væsentligst i en 8 Marksdrift: Halvbrak, Turnips til Frøavl, Hvede, Roer, Byg, ½ Roer ½ Bælgsæd, Havre og Græs; 3 Tdr. Ld. dyrkes med Lucerne. Jordens Bonitet er dyb Lermuld paa Lerunderlag. Der holdes 15 Køer, 10 Stkr. Ungkvæg og Kalve og 1 Tyr af rød dansk Race, 4 Heste og 3 Plage. Sidste Aar solgtes c. 50 Fedesvin.

Beesager blev ved Fæstebrev af 18. Aug. 1779 bortfæstet til Ole Hansen, der 1826 afstod Fæstet til Fordel for Sønnen, Jørgen Olsen, som havde den til sin Død i 1869. Hans Enke drev den derefter og købte den til ren Arvefæste 1871 fra Bidstrupgaard Gods; hun giftede sig s. A. med Anders Sørensen; ved dennes Død 1912 overtoges Ejendommen af Datteren, der senere blev gift med nuv. Ejer.

Gaarden, der ligger hyggeligt paa sin gamle Plads midt i Byen, staaer væsentligst i Bindingsværk. Petroleumsmotor driver de faste Maskiner. Markerne ligger samlede Ø. for Gaarden. Engen ligger i Sollerød Mose c. 2 Km. mod Ø.

Vildmosegaard, Karlslunde Sogn. Postforb.: Taastrup, og St.: Gadstrup, hvortil c. 4 Km. Gaarden ligger c. 11 Km. fra Roskilde. Ejer: *Christen Madsen Gammeltoft*, som overtog Gaarden 1. Febr. 1914, er født paa Gammeltoft, Gudum Sogn i Ringkøbing Amt, 15. Decbr. 1862 og gift med *Graversine Graversen*, født i Vejrum, Ringkøbing Amt, 15. Jan. 1865.

Matr.-Nr. 4a af Karlslunde. Hartkorn 5 Tdr. 7 Skpr. 1 Fdkr. 2¼ Alb.

Ejendomsskyld 28,000 Kr. Brandassurance for Bygningerne c. 21,500 Kr. Areal 49½ Td. Ld., deraf Ager 46½, Eng 1, Veje m. m. ½, Have og Gaardsplads 1½. Agermarken drives i en 8 Marksdrift: Havre, Helbrak, Hvede, Byg, ⅓ Roer ⅓ Ærter, Byg og 2aars Græs. Jordens Bonitet er dyb Lermuld paa Lerunderlag. Der holdes 12 Køer, 10 Stkr. Ungkvæg og Kalve og 1 Tyr af rød dansk Race, 4 Heste, 3 Plage og 2 Faar. Sidste Aar solgtes c. 20 Fedesvin.

Vildmosegaard var Fæste under Gjeddesdal Gods indtil 1801, da den blev frikøbt af Morten Larsen, der c. 1830 efterfulgtes af Sønnen, Lars Mortensen; dennes Søn, Morten Larsen, fik Gaarden overdraget af Moderen c. 1870, og efter hans Død 1882 solgte Dødsboet til Hans Larsen, af hvem nuv. Ejer købte.

Hovedb. staar i Grundmur og Avlsb. hovedsagelig i Bindingsværk; alle Bygningerne bærer Rør- og Straatage. De faste Maskiner drives ved Petroleumsmotor.

Bytoftegaard, Karlslunde Sogn. Postforb. og St.: Taastrup, hvortil c. 10 Km. Tlf. 4 over Karlslunde Central. Gaarden ligger c. 14 Km. fra Roskilde. Ejer: Sognefoged *Lars Andersen*, som overtog Gaarden 1. Oktbr. 1882, er født paa Ejendommen 19. Juli 1857 og gift med *Birthe Andersen*, født paa Valløse Mark 6. Decbr. 1856.

Matr.-Nr. 13a m. fl. af Karlslunde. Hartkorn 6 Tdr. 2 Fdkr. 1 Alb. Ejendomsskyld 30,000 Kr. Brandassurance for Bygningerne 12,500 Kr. Areal 42¼ Td. Ld., deraf Ager 38½, Eng 2, Mose ¼, Veje m. m. ½, Have og Gaardsplads 1½. Agermarken drives i en 8 Marksdrift: ½ Helbrak ½ Halvbrak, Hvede, 6rd. Byg,



Bytoftegaard.

Havre, Roer, Byg og 2aars Græs. Jordens Bonitet er Lermuld paa Lerunderlag med stærk Lerjord over Bakkerne. Der holdes 12 Køer, 8 Stkr. Ungkvæg og Kalve og 1 Tyr af rød dansk Race, 4 Heste, 2 Plage og 2 Faar. Sidste Aar solgtes 28 Fedesvin.

Bytoftegaard var Fæste under Gjeddesdal Gods, indtil den 1801 frikøbtes af den tidligere Fæster, hvis Datter c. 1810 blev gift med Peder Hansen; efter dennes Død overtog Enken Gaarden, som hun besad til sin Død 1851, hvorefter den overtoges af Datteren; hun blev kort Tid efter gift med Anders Sørensen, efter hvis Død 1880 Enken overtog Ejendommen, som hun 1882 overdrog til Sønnen, den nuv. Ejer.

Gaarden ligger hyggeligt paa sin gamle Plads østligst i Karlslunde By. De gamle, men velholdte Bygninger staar i Bindingsværk med Straatage undtagen Svinestalden, der er opført 1906 i støbt Beton med Paptag. — Jorderne, der ligger samlede Ø. for Gaarden, er let bølgeformede. Engen ligger c. 2 Km. mod Ø. langs »Møllebækken«.

Frihedsminde, Karlslunde Sogn. Postforb.: Taastrup, og St.: Roskilde, hvortil c. 11 Km. Ejer: *Lars Peder Larsen*, som overtog Gaarden 2. Septbr. 1911, er født paa Margrethelund i Herfølge Sogn 25. Septbr. 1868 og gift med *Karen Marie Hansen*, født i Mørke Sogn, Holbæk Amt, 18. Juli 1865.

Matr.-Nr. 20d m. fl. af Karlslunde. Hartkorn 5 Tdr. 5 Skpr. 2 Fdkr. ½ Alb. Ejendomsskyld 30,000 Kr. Brandassurance for Bygningerne 14,315 Kr. Areal 42½ Td. Ld., deraf Ager 40½, Veje m. m. 1, Have og Gaardsplads 1. Agermarken

drives i en 9 Marksdrift: Havre, Helbrak, Hvede, Roer, Byg, Vikkehavre, $\frac{1}{2}$ 6rd. Byg $\frac{1}{2}$ Rug og 2aars Græs. Jordens Bonitet er for Størstedelen stærk Lerjord paa Lerunderlag. Der holdes 12 Køer, 8 Stkr. Ungkvæg og Kalve og 1 Tyr af rød dansk Race og 4 Heste. Sidste Aar solgtes c. 40 Fedesvin.

Frihedsminde bestod oprindeligt kun af et Hus med 3 Tdr. Ld. og laa da inde i Karlslunde By. Omkring 1862 fik Niels Pedersen Huset ved Ægteskab med Ejerens Datter; han tilkøbte en Del Jorder og efterfulgtes ved sin Død af Enken, som testamenterede Stedet til sin Søsterdatter, Birthe Jensdatter, der 1887 blev gift med Poul Jørgensen; denne, der ligeledes tilkøbte en Del Jorder, solgte 1911 Ejendommen til nuv. Ejer.

Gaarden ligger c. 2 Km. V. for Karlslunde By. Bygningerne staar dels i Grundmur, dels i Bindingsværk og dels i Træ.

Kildevældsgaard, Karlslunde Sogn. Postforb. og St.: Taastrup, hvortil c. 11 Km. Tlf. 42 over Karlslunde Central. Gaarden ligger c. 13 Km. fra Roskilde. Ejer: Det under Københavns Kommune hørende *Bidstrupgaard Gods*. Nuv. Fæster: *Søren Larsen*, som overtog Gaarden 28. Septbr. 1901, er født paa Ejendommen 10. Jan. 1874 og gift med *Ane Marie Nielsine Hansen*, født paa Herfølge Kohave 26. Decbr. 1878.

Matr.-Nr. 21a m. fl. af Karlslunde. Hartkorn 5 Tdr. 3 Fdkr. $\frac{1}{2}$ Alb. Ejendomsskyld 28,000 Kr. Brandassurance for Bygningerne 13,740 Kr. og et Hus i Byen 3,100 Kr. Areal $37\frac{1}{2}$ Td. Ld., deraf Ager $33\frac{1}{4}$, Eng 2, Mose $\frac{1}{2}$, Veje m. m. $\frac{3}{4}$, Have og Gaardsplads 1. Agermarken drives i en 9 Marksdrift: $\frac{1}{2}$ Halvbrak $\frac{1}{2}$ benyttet Brak, Hvede, Byg, Roer, Havre, $\frac{1}{2}$ Staldfoder $\frac{1}{2}$ Roer, Byg og 2aars Græs. Jordens Bonitet er Lermuld paa Lerunderlag med stærk Lerjord over Bakkerne. Der holdes 14 Køer, 12 Stkr. Ungkvæg og Kalve og 1 Tyr af rød dansk Race, 3 Heste og 2 Plage. Sidste Aar solgtes c. 50 Fedesvin.

Kildevældsgaard's Fæsterrække kan føres tilbage til Hans Christensen, der 1797 udflyttede Gaarden fra Karlslunde By til dens nuv. Plads c. $\frac{1}{2}$ Km. NV. for Byen. Hans Enke giftede sig anden Gang med Peder Mortensen, efter hvis Død 1835 Enken atter overtog Gaarden og giftede sig tredje Gang med Jens Jensen; han afstod Fæstet 1861 til Fordel for Søren Larsen, den nuv. Fæsters Fader.

Hovedb. er opført 1797 i Bindingsværk med Straatag; Avlsb. staar i støbt Beton med Rørtage. Et grundmuret Hus inde i Byen paa den gamle Gaards Vænge hører med til Gaarden og er tækket med Cementsten. — Markerne ligger samlede NV. for Gaarden, der har sit Navn efter en Kilde i Gaardspladsen. Engen ligger c. 3 Km. mod Ø. langs »Møllebækken».

Bækagergaard, Karlslunde Sogn. Postforb. og St.: Taastrup, hvortil c. $9\frac{1}{2}$ Km. Gaarden ligger c. 14 Km. fra Roskilde. Ejer: *Ole Olsen*, som overtog



Bækagergaard.

Gaarden 16. Novbr. 1907, er født paa Ejendommen 27. Oktbr. 1864 og gift med *Karen Jensen*, født paa Gammeltoft, Karlslunde Mark, 29. Novbr. 1875.

Matr.-Nr. 10a m. fl. af Mosede. Hartkorn 5 Tdr. 1 Skpr. 1 Alb. Ejendoms-skyld 29,000 Kr. Brandassurance for Bygningerne 15,950 Kr. og for en Villa 4,158 Kr. Areal 40 Tdr. Ld., deraf Ager 35, Eng 3½, Have og Gaardsplads 1½. Agermarken drives hovedsagelig i en 9 Marksdrift: ½ Helbrak ½ Halvbrak, Vintersæd, Byg, Roer, Havre, Staldfoder, Byg og 2aars Græs. Jordens Bonitet er for Størstedelen dyb Lermuld paa Lerunderlag. Der holdes 12 Køer, 8 Stkr. Ungkvæg og Kalve og 1 Tyr af rød dansk Race, 4 Heste og 2 Plage. Sidste Aar solgtes c. 30 Fedesvin.

Bækagergaard hørte oprindelig under Bidstrupgaard Gods. De fleste af Godsets Gaarde blev solgte til ren Arvefæste 1862—64, men denne Ejendom er undtagelsesvis frikøbt allerede 1809, da Søren Andersen overtog den efter en ugift Broder. S. Andersens Søn, Christen Sørensen, fik Gaarden tilskødet 1851; hans Hustru ejede Gaarden Matr.-Nr. 8, som han overtog og drev sammen med denne indtil 1861, da han solgte denne Ejendom til Morten Olsen, der var gift med hans Broder- og Plejedatter, efter først at have fraskilt en Del af den til nogle andre Slægtninge. Morten Olsen døde 1877, hvorefter Enken overtog Ejendommen, som hun 1907 tilskødede Sønnen, den nuv. Ejer.

Gaarden ligger paa sin gamle Plads østligst i Mosede By. Bygningerne staar dels i Bindingsværk og dels i Grundmur med Pap- og Straataage; en Svinestald er opført i Beton. Markerne ligger samlede Ø. for Gaarden. Engen ligger ved Ø. Markskel.

Følhøjgaard, Karlstrup Sogn. Postforb. og St.: Taastrup, hvortil c. 12 Km. Tlf. 38 over Karlslunde Central. Gaarden ligger c. 12 Km. fra Køge. Ejer: *Viggo Olaf Andersen*, som overtog Gaarden 8. Marts 1916, er født paa Ejendommen 1. Aug. 1886.

Matr.-Nr. 8a m. fl. af Karlstrup. Hartkorn 6 Tdr. 6 Skpr. 3 Fdkr. 1¼ Alb. Ejendomsskyld 32,000 Kr. Brandassurance for Bygningerne 17,459 Kr. Areal 60 Tdr. Ld., deraf Ager 45½, Eng 8, Mose 4, Veje ½, Have og Gaardsplads 2. Størstedelen af Agermarken drives i en 8 Marksdrift: Helbrak, Hvede, Byg,



Følhøjgaard.

Roer, Byg, Havre og 2aars Græs; 1½ Td. Ld. dyrkes med Lucerne. Jordens Bonitet er hovedsagelig dyb Lermuld paa Lerunderlag. Der holdes 15 Køer, 15 Stkr. Ungkvæg og Kalve og 2 Tyre af rød dansk Race, 4 Heste, 4 Plage og Føl. Sidste Aar solgtes c. 60 Fedesvin.

Følhøjgaard var oprindelig Fæste under Stamhuset Gl. Køgegaard. Som ældst kendt Fæster nævnes Søren Olsen, der havde Fæstet først i det 19. Aarh.; han giftede sig anden Gang med Karen Jensdatter, som efter hans Død blev gift anden Gang med Niels Pedersen; deres Datter overtog Fæstet efter Forældrene og købte det til Arvefæste 1876; samme Aar blev hun gift med Ole Andersen, der kort Tid efter solgte Gaarden til sin Broder, Rasmus Andersen, som ved sin Død 1901 efterfulgtes af Enken; hun overdrog 1916 Ejendommen til Sønnen, den nuv. Ejer.

Gaarden ligger paa sin gamle Plads nordøstligst i Karlstrup By. Bygningerne staa i Bindingsværk og i Grundmur; en Lade er opført i Træ. De faste Maskiner drives ved Petroleumsmotor. — Markerne ligger samlede NØ. for Gaarden, som har sit Navn efter en Bakke i den nø. Mark. Engen ligger i fire Dele i Karlstrup Mose.

Vasegaard, Karlstrup Sogn. Postforb. og St.: Taastrup, hvortil c. 13 Km. Tlf. 53 over Karlslunde Central. Gaarden ligger c. 9½ Km. fra Køge. Ejer: *Stamhuset Gl. Køgegaard*. Nuv. Fæster: Sognefoged *Jørgen Peter Jørgensen*, som overtog Gaarden 6. April 1898, er født i Aashøj, Herfølge Sogn, 16. Juni 1860 og gift med *Berthine Sophie Christiansen*, født i Lille Hedinge 3. Juli 1875.

Matr.-Nr. 11 m. fl. af Karlstrup. Hartkorn 7 Tdr. 2 Skpr. 1 Fdkr. Ejendoms-skyld 34,000 Kr. Brandassurance for Bygningerne 13,000 Kr. Areal 60 Tdr. Ld., deraf Ager 47½, Eng 9, Mose 2, Have og Gaardsplads 1½. Agermarken drives i



Vasegaard.

en 8 Marksdrift: Helbrak, Vintersæd, Byg, Roer, Byg, Havre og 2aars Græs. Jordens Bonitet er dels Lermuld paa Lerunderlag og dels tørveagtig Muid. Der holdes 14 Køer, 9 Stkr. Ungkvæg og Kalve og 1 Tyr af rød dansk Race, 4 Heste, 2 Plage og 2 Faar. Sidste Aar solgtes c. 30 Fedesvin.

Vasegaard var c. 1810 bortfæstet til Rasmus Jørgensen, hvis Datter blev gift med Jens Nielsen c. 1850; han døde 1896, hvorefter Gaarden overtoges af Enken, som døde Aaret efter; Ejendommen blev derefter overdraget til nuv. Fæster.

Gaarden laa inde i Byen indtil Udskiftningen 1807, da den blev udflyttet til sin nuv. Plads c. 1 Km. SØ. for Byen umiddelbart Ø. for Køge-Københavns Landevej. Bygningerne staa i Bindingsværk med Pap- og Straatage. — De jævne Jorder ligger samlede om Gaarden, der har sit Navn fra Engen (Vaserne). Engen ligger dels langs v. Markskel og dels c. 2 Km. mod N.

Aabækgaard, Karlstrup Sogn. Postforb. og St.: Taastrup, hvortil c. 13 Km. Tlf. 37 over Karlslunde Central. Gaarden ligger c. 13 Km. fra Køge. Ejer: *Lars Chr. Andersen*, som overtog Gaarden 1. Maj 1913, er født i Ammendrup 29. April 1870 og gift med *Petra Sophie Thyrsed*, født i Hillerød 1. Marts 1871.

Matr.-Nr. 16 m. fl. af Karlstrup. Hartkorn 6 Tdr. 7 Skpr. 1 Fdkr. ½ Alb. Ejendomsskyld 32,000 Kr. Brandassurance for Bygningerne 14,000 Kr. Areal 50 Tdr. Ld., deraf Ager 45, Grusgrav 3½, Have og Gaardsplads 1½. Agermarken drives i en 8 Marksdrift: Havre, Helbrak, Hvede, Byg, Roer, Byg og 2aars Græs. Jordens Bonitet er væsentlig dyb Lermuld paa Lerunderlag. Der holdes 2 Køer, 13 Stkr. Ungkvæg og Kalve af blandet Race, 6 Heste, 3 Plage og 3 Faar.

Aabækgaard var i sin Tid Fæste under Stamhuset Gl. Køgegaard. Fæster-rækken kan føres tilbage til Jens Nielsen, der havde Fæstet c. 1850; hans Enke giftede

sig med Lars Rasmussen, og Datteren af første Ægteskab blev gift med Morten Rasmussen, der testamenterede Gaarden til Plejedatteren; hun blev gift med Anders Olsen, som 1912 solgte Gaarden til Peder Pedersen, af hvem nuv. Ejer købte.



Aabækgaard.

Gaarden ligger hyggeligt c. 1 Km. NØ. for Karlstrup By, hvorfra den blev udflyttet under Udskiftningen. Bygningerne staar i Bindingsværk med Straatage undtagen en nyopført grundmuret Svinestald med Paptag. — Jorderne, der ligger samlede om Gaarden, er bølgeformede.

Fra den til Gaarden hørende Grusgrav finder et betydeligt og indbringende Salg Sted.

Evashøj, Karlstrup Sogn. Postforb. og St.: Taastrup, hvortil c. 13 Km. Tlf. 62 over Karlslunde Central. Gaarden ligger c. 13 Km. fra Køge. Ejer: Godsejer *Høllund* til Rask i Jylland. Nuv. Forpagter: *Niels Peder Nielsen*, som overtog Forpagtningen 1. April 1910, er født i Hundstrup, Svendborg Amt, 27. Oktbr. 1868 og gift med *Maren Kathrine Hansen*, født paa Slæbæk Teglværk, Svendborg Amt, 19. Marts 1872.

Matr.-Nr. 18a m. fl. af Karlstrup. Hartkorn 7 Tdr. 2 Skpr. 2¼ Alb. Ejendomsskyld 31,000 Kr. Brandassurance for Bygningerne c. 15,000 Kr. Areal 63 Tdr. Ld., deraf Ager 57, Eng 5, Have og Gaardsplads 1. Størstedelen af Agermarken drives i en 8 Marksdrift: Havre, Helbrak, Hvede, Byg, Roer, Byg og 2aars Græs. Jordens Bonitet er stærk Lerjord paa Lerunderlag. Der holdes 15 Køer, 14 Stkr. Ungkvæg og Kalve og 2 Tyre af rød dansk Race, 4 Heste, 2 Plage og 2 Faar. Sidste Aar solgtes c. 50 Maanedsgriise.

Evashøj blev 1851 frikøbt fra Stamhuset Gl. Køgegaard af Niels Larsen, som c. 1885 efterfulgtes af Søren Nielsen; dennes Svigersøn, Chr. Sørensen, overtog Gaarden 1889 og solgte den 1894 til Jens Hansen, der 1897 solgte til P. Horup, af hvem nuv. Ejer købte.

Gaarden blev 1806 udflyttet fra Karlstrup By til sin nuv. Plads c. 1 Km. NV. for Byen. Bygningerne staar i Bindingsværk og Beton med Straatage. Engen ligger i to Dele ved ø. og v. Markskel.

Steenagergaard, Karlstrup Sogn. Postforb. og St.: Taastrup, hvortil c. 13 Km. Tlf. 27 over Karlslunde Central. Gaarden ligger c. 13 Km. fra Køge. Ejer: *Hans Peder Andersen*, som overtog Gaarden 1. Juni 1911, er født i Karlstrup 23. Septbr. 1881 og gift med *Agnes Ingeborg Madsen*, født paa Ejendommen 12. Decbr. 1888.

Matr.-Nr. 19 m. fl. af Karlstrup. Hartkorn 7 Tdr. 6 Skpr. 2 Fdkr. 2½ Alb. Ejendomsskyld 38,000 Kr. Brandassurance for Bygningerne 23,500 Kr. Areal 62 Tdr. Ld., deraf Ager 50, Eng 7, Mose 3, Veje m. m. ½, Have og Gaardsplads 1½. Agermarken drives i en 8 Marksdrift: Havre, Helbrak, ½ Hvede ½ Kaalrabi til Frøavl, Byg, Roer, Byg og 2aars Græs. Jordens Bonitet er stærk Lerjord paa Lerunderlag. Der holdes 18 Køer, 12 Stkr. Ungkvæg og Kalve og 2 Tyre af rød dansk Race, 4 Heste, 2 Plage og 3 Faar. Sidste Aar solgtes c. 30 Fedesvin.

Steenagergaard var oprindelig Fæste under Stamhuset Gl. Køgegaard. Som ældst kendt Fæster nævnes Hans Rasmussen, der udflyttede Gaarden 1806—07; han døde 1813, hvorefter Enken overtog Fæstet, som c. 1844 blev overdraget hendes Svigersøn, Mads Nielsen; efter hans Død 1881 overtog hans Enke Gaarden, men hun døde



Steenagergaard.

allerede 1882, hvorpaa Sønnen, Hans Madsen, overtog den og købte den til Arvefæste 1883. H. Madsen overdrog 1911 Ejendommen til sin Svigersøn, den nuv. Ejer.

Gaarden ligger c. 1½ Km. V. for Byen og er opført i Bindingsværk, støbt Beton og Brædder. De faste Maskiner drives ved Petroleumsmotor. — Markerne ligger samlede om Gaarden. Engen ligger dels ved ø. Markskel, dels c. 3 Km. mod Ø.

Brændmosegaard, Karlstrup Sogn. Postforb. og St.: Taastrup, hvortil c. 13 Km. Gaarden ligger c. 13 Km. fra Køge. Ejer: *Hans Olsen*, som overtog Gaarden 1. Septbr. 1912, er født i Thorslunde 19. Febr. 1879 og gift med *Karen Kirstine Sørensen*, født paa Ejendommen 27. Febr. 1885.

Matr.-Nr. 20a m. fl. af Karlstrup. Hartkorn 8 Tdr. 1 Fdkr. ½ Alb. Ejendomsskyld 50,000 Kr. Brandassurance for Bygningerne 25,550 Kr. Areal 64 Tdr. Ld., deraf Ager 53¼, Eng 8, Veje m. m. ¼, Have og Gaardsplads 1½. Ager-



Brændmosegaard.

marken drives i en 8 Marksdrift: Helbrak, Hvede, Byg, Roer, Byg, Havre og 2aars Græs. Jordens Bonitet er stærk Lermuld paa Lerunderlag. Der holdes 15 Køer, 14 Stkr. Ungkvæg og Kalve og 2 Tyre af rød dansk Race, 4 Heste og 2 Plage. Sidste Aar solgtes c. 20 Fedesvin.

Brændmosegaard hørte oprindelig under Stamhuset Gl. Køgegaard og har været Fæste i samme Slægt fra det 18. Aarh.s Midte. Niels Rasmussen overtog Fæstet efter sin Fader c. 1790 og efterfulgtes 1846 af Sønnen, Peder Nielsen, efter hvis Død 1854 Enken overtog Gaarden, som hun besad til sin Død 1872. I Følge Arveudlægsskøde overtog Sønnen, Niels Pedersen, Fæstet og købte det s. A. til Arvefæste; han solgte 1873 til Hans P. Olsen. 1881 købte Peder Sørensen, der var gift med Peder Nielsens

Datter, sin Hustrus gamle Slægtsgaard tilbage og overdrog den 1912 til sin Svigersøn, den nuv. Ejer.

Gaarden laa inde i Karlstrup By indtil Udskiftningen 1806, da den blev udflyttet c. 1 Km. V. for Byen. De anselige Bygninger staar i Grundmur; Hovedb. bærer Tegltag, Avlsb. Straa- og Paptage. — Engen ligger i fire Dele.

Hjernvejsgaard, Karlstrup Sogn. Postforb. og St.: Taastrup, hvortil c. 13½ Km. Gaarden ligger c. 10 Km. fra Køge. Ejer: *Stamhuset Gl. Køgegaard*. Nuv. Forpagter: *Jens Andersen*, som overtog Gaarden 1. Novbr. 1869, er født i Nørre Dalby 3. Marts 1836 og gift med *Margrethe Pedersen*, født paa Tordengaarden i Søster Svenstrup 11. Decbr. 1843.

Matr.-Nr. 12a m. fl. af Karlstrup. Hartkorn 6 Tdr. 5 Skpr. ¼ Alb. Ejendoms-skyld 30,000 Kr. Brandassurance for Bygningerne 11,500 Kr. Areal 60 Tdr. Ld., deraf Ager 57½, Mergelgrave ½, Have og Gaardsplads 2. Agermarken drives i en 8 Marksdrift: Havre, Helbrak, Hvede, Byg, ½ Roer ¼ Blandsæd, ½ Byg



Hjernvejsgaard.

¼ Rug og 2aars Græs. Jordens Bonitet er dels mild, dyb Lermuld paa Lerunderlag og dels tørveagtig Muld. Der holdes 11 Køer, 14 Stkr. Ungkvæg og Kalve og 1 Tyr af rød dansk Race, 5 Heste og 2 Plage. Sidste Aar solgtes c. 25 Fedesvin.

Hjernvejsgaard's Fæsterrække kan føres tilbage til Jens Nielsen, under hvem Gaarden blev udflyttet c. 1806—07; han efterfulgtes af Sønnen, Niels Jensen, som døde 1854, hvorefter Enken giftede sig 1855 med Ole Hemmingsen, der forpagtede Gaarden s. A.; ved hans Død 1869 blev Ejendommen bortforpagtet til nuv. Forpagter, der er Veteran fra Krigen i 1864 og deltog i Kampen ved Dybbøl; efter Krigen blev han Tjener hos Kammerherre Carlsen til Gl. Køgegaard.

Gaarden ligger c. 2 Km. SØ. for Byen. Bygningerne er opførte i Bindingsværk undtagen en grundmuret Svinestald. — Jorderne, der ligger samlede om Gaarden, er jævne. Ejendommens Navn stammer fra »Hjernen«, de lyngbevoksede Sandklitter ved Stranden, hvortil Vejen fører i Skellet mellem Karlstrup og Sollerød Sogne.

Lyshøj, Snoldelev Sogn. Postforb. og St.: Gadstrup, hvortil c. 2 Km. Tlf. 44 over Gadstrup Central. Gaarden ligger c. 10 Km. fra Roskilde. Ejer: *Rasmus Christensen*, som overtog Gaarden 1. Septbr. 1916, er født i Lidemark 26. Decbr. 1879.

Matr.-Nr. 5a m. fl. af Snoldelev. Hartkorn 4 Tdr. 4 Skpr. 2 Fdkr. ¾ Alb. Ejendomsskyld 30,000 Kr. Brandassurance for Bygningerne c. 20,000 Kr. Areal 34 Tdr. Ld., deraf Ager 30½, Mose 2, Veje m. m. ½, Have og Gaardsplads 1. Agermarken drives i en 8 Marksdrift: Havre, Helbrak, Hvede, Byg, Roer, Byg

og 2aars Græs. Jordens Bonitet er væsentlig dyb, mild Muld paa Lerunderlag. Der holdes 12 Køer, 8 Stkr. Ungkvæg og Kalve og 1 Tyr af rød dansk Race, 3 Heste og 2 Plage. Sidste Aar solgtes c. 50 Fedesvin og c. 50 Maanedsgriise.

Lys høj har nuv. Ejer faaet overdraget af sin Moder, Enke efter Søren Christensen; han havde købt 1904 af Ole Hansens Enke.

Gaarden ligger paa sin gamle Plads i den s. Udkant af Snoldelev By. Hovedb. er grundmuret og Avlsb. staar væsentlig i støbt Beton med Straatage; Svinestalden bærer dog Paptag. Vindmotor driver Gaardens eget Vandværk.

Elmgaard, Snoldelev Sogn. Postforb. og St.: Gadstrup, hvortil c. 2 Km. Tlf. 39 over Gadstrup Central. Gaarden ligger c. 10 Km. fra Roskilde. Ejer: *Ole Olsen*, som overtog Gaarden 2. Maj 1895, er født i Snoldelevhastrop 8 Septbr. 1868 og gift med *Mathilde Marie Andersen*, født i Kyringe, Stenmagle Sogn, 17. Novbr. 1877.

Matr.-Nr. 11a m. fl. af Snoldelev. Hartkorn 6 Tdr. 5 Skpr. 3 Fdkr. 1 Alb. Ejendomsskyld 33,000 Kr. Brandassurance for Bygningerne 16,856 Kr. Areal 52 Tdr. Ld., deraf Ager 48¼, Eng 1, Mose 1½, Have og Gaardsplads ¾. Agermarken drives i en 6 Marksdrift: Halvbrak, Rug, Roer, Byg, Havre og Kløver. Jordens Bonitet er for Størstedelen dyb, mild Muld paa Lerunderlag. Der holdes 10 Køer, 12 Stkr. Ungkvæg og Kalve og 1 Tyr af rød dansk Race, 4 Heste, 3 Plage og Føl. Sidste Aar solgtes c. 30 Fedesvin.

Elmgaard blev 1864 købt til ren Arvefæste fra Bidstrupgaard Gods af Peder Christensen, efter hvis Død 1892 Ejendommen overtoges af Enken, af hvem nuv. Ejer købte.

Gaarden ligger hyggeligt paa sin gamle Plads midt i Snoldelev By. Hovedb. er opført 1858 i Bindingsværk, ombygget 1907 i Grundmur; Avlsb. er dels af Bindingsværk, dels grundmurede; alle Bygningerne er tækkede med Straa. Markerne ligger SØ. for Gaarden. Engen ligger i to Dele ved n. og ø. Markskel.

Vilh. Nielsens Gaard i Snoldelev, Snoldelev Sogn. Postforb. og St.: Gadstrup, hvortil c. 4 Km. Gaarden ligger c. 12 Km. fra Roskilde.

Matr.-Nr. 13a m. fl. af Snoldelev. Hartkorn 4 Tdr. 6 Skpr. 3 Fdkr. 2¼ Alb. Ejendomsskyld 28,000 Kr.

Akskjærsgaard, Snoldelev Sogn. Postforb. og St.: Gadstrup, hvortil c. 4 Km. Tlf. 40 over Karlslunde Central. Gaarden ligger c. 12 Km. fra Roskilde. Ejer: *Lars Hansen*, som overtog Gaarden 1. Juli 1915, er født i Vollerup 1. Marts 1862



Akskjærsgaard.

og gift med *Louise Karoline Hertz*, født paa Kappel Mølle paa Lolland 31. Aug. 1867. Gaarden er bortforpagtet til *Søren Peder Christensen*, født i Stillinge Sogn 23. Aug. 1871.

Matr.-Nr. 4a m. fl. af Snoldelevhastrop. Hartkorn 6 Tdr. 5 Skpr. 3 Fdkr.

2 Alb. Ejendomsskyld 31,000 Kr. Brandassurance for Bygningerne 15,200 Kr. Areal 58 Tdr. Ld., deraf Ager 52, Eng 4, Veje m. m. $\frac{1}{2}$, Have og Gaardsplads $1\frac{1}{2}$. Agermarken drives i en 8 Marksdrift: Halvbrak, Hvede, Byg, Roer, Byg, Havre og 2aars Græs; $\frac{1}{2}$ Td. Ld. henligger med Lucerne. Jordens Bonitet er Lermuld paa Lerunderlag. Der holdes 10 Køer, 10 Stkr. Ungkvæg og Kalve og 1 Tyr af rød dansk Race, 4 Heste og 2 Plage. Sidste Aar solgtes c. 20 Fedesvin.

Akskjærgaard, der som Fæste hørte under Københavns Universitet, skænket dertil af Kongen, blev 1810 købt til Arvefæste til aarlig Afgift af 9 Tdr. af de 3 Kornsorter Rug, Byg og Havre og aarlig Afgift af c. 50 Rbd. Lars Pedersen fik Gaarden i 1820erne ved Giftermaal med forrige Ejers Enke og overdrog den 1853 til sin Stedsøn, Albrecht Larsen; hans Datter blev gift med J. Th. Schmidt, der overtog Ejendommen 1884 og 1915 solgte den til nuv. Ejer.

Gaarden ligger paa sin gamle Plads østlig i Snoldelevhustrup By. Bygningerne staar i Bindingsværk med Straatage undtagen Svinestalden, der staar i Grundmur og Beton med Paptag. — Jorderne, der ligger samlede S. om Gaarden, er let bølgeformede af Overflade. Engen ligger dels umiddelbart S. for Gaarden og dels i Haudrup Mose c. 3 Km. mod SV.

Lillemosegaard, Snoldelev Sogn. Postforb. og St.: Gadstrup, hvortil c. 4 Km. Gaarden ligger c. 12 Km. fra Roskilde. Ejer: *Peder Oluf Knudsen*, som overtog Gaarden 1. Maj 1913, er født paa Hastrupgaard 28. Septbr. 1887 og gift med *Cecilie Johanne Olsen*, født paa Roskilde Mark 17. Novbr. 1885.

Matr.-Nr. 6a m. fl. af Snoldelevhustrup. Hartkorn 6 Tdr. 1 Skpr. 2 Fdkr. 1 Alb. Ejendomsskyld 28,000 Kr. Brandassurance for Bygningerne 11,199 Kr. Areal 50 Tdr. Ld., deraf Ager $46\frac{1}{2}$, Mose $1\frac{1}{2}$, Veje m. m. 1, Have og Gaardsplads 1.



Lillemosegaard.

Agermarken drives i en 9 Marksdrift: Helbrak, Hvede eller Rug, Byg, Roer, Byg, Ærter, Havre og 2aars Græs. Jordens Bonitet er væsentligst dyb Lermuld paa Lerunderlag. Der holdes 12 Køer, 10 Stkr. Ungkvæg og Kalve og 1 Tyr af rød dansk Race, 4 Heste og 2 Plage. Sidste Aar solgtes c. 30 Fedesvin.

Lillemosegaard, der i sin Tid var Fæste under Københavns Universitet, blev c. 1810 købt til Arvefæste. Knud Nielsen overtog Gaarden i 1840erne, formentlig efter sine Forældre; han efterfulgtes ved sin Død 1882 af Enken, som 1900 overdrog Ejendommen til deres Søn, Ole Knudsen, der var ugift og 1913 overdrog den til sin Brodersøn, den nuv. Ejer.

Gaarden ligger paa sin gamle Plads vestlig i Snoldelevhustrup By. Bygningerne staar i Bindingsværk med Straatage. — Jorderne ligger samlede SV. for Gaarden.

Skallergaard, Snoldelev Sogn. Postforb. og St.: Gadstrup, hvortil c. 4 Km. Gaarden ligger c. 12 Km. fra Roskilde. Ejer: *Søren Sørensen*, som overtog Gaarden 1. April 1889, er født paa Ejendommen 18. Febr. 1863 og gift med *Margrethe Olsen*, født i Snoldelevhustrup 7. April 1864.

Matr.-Nr. 7a m. fl. af Snoldelevhustrup. Hartkorn 6 Tdr. 3 Skpr. 1 Fdkr. $1\frac{1}{2}$ Alb. Ejendomsskyld 31,000 Kr. Brandassurance for Bygningerne c. 20,400 Kr.

Areal 50 Tdr. Ld., deraf Ager 46½, Eng 1, Veje m. m. 1, Have og Gaardsplads 1½. Størstedelen af Agermarken drives i en 8 Marksdrift: Havre, Helbrak, Hvede, Byg, Roer, Byg og 2aars Græs; 1 Td. Ld. Toft drives i Veksel med Staldfoder og Lucerne. Jordens Bonitet er hovedsagelig dyb Lermuld paa Lerunderlag. Der holdes 12 Køer, 6 Stkr. Ungkvæg og Kalve og 1 Tyr af rød dansk Race, 4 Heste og 2 Plage. Sidste Aar solgtes c. 50 Fedesvin.



Skallergaard.

Skallergaard var Fæste under Københavns Universitet, skænket dertil af Kongen fra Københavns Rytterdistrikt. I Følge Gaardens velbevarede Arkiv var Jens Madsen Fæster fra Slutningen af det 18. Aarh.; han købte Gaarden til Arvefæste 1810; han efterfulgtes 1833 af Svigersønnen, Peder Hansen, som solgte 1860 til Ole Sørensen, den nuv. Ejers Fader.

Gaarden ligger paa sin gamle Plads vestlig i Snoldelevhastrup By. Hovedb. og ø. Længe staar i Grundmur, de øvrige Bygninger i Bindingsværk; alle er tækkede med Straa. — Jorderne, der ligger samlede V. for Gaarden, er jævne.

Brodal, Snoldelev Sogn. Postforb. og St.: Gadstrup, hvortil c. 4 Km. Gaarden ligger c. 12 Km. fra Roskilde. Ejer: *Anders Sørensen*, som overtog Gaarden 1. Febr. 1881, er født paa Ejendommen 21. Marts 1857 og gift med *Karen Sørensen*, født paa Skallergaard 1. Maj 1861.

Matr.-Nr. 13a m. fl. af Snoldelevhastrup. Hartkorn 6 Tdr. 3 Skpr. 1¼ Alb. Ejendomsskyld 29,000 Kr. Brandassurance for Bygningerne c. 15,900 Kr. Areal 48 Tdr. Ld., deraf Ager 44½, Eng ¼, Veje m. m. 2, Have og Gaardsplads 1. Agermarken drives i en 8 Marksdrift: Havre, Helbrak, Hvede, Byg, ½ Roer ½ Staldfoder, Byg og 2aars Græs. Jordens Bonitet er væsentligst Lermuld paa Lerunderlag. Der holdes 12 Køer, 10 Stkr. Ungkvæg og Kalve og 1 Tyr af rød dansk Race, 4 Heste og 2 Plage. Sidste Aar solgtes c. 40 Fedesvin.

Brodal blev 1865 købt til Arvefæste fra Bidstrupgaard Gods af Søren Jensen, efter hvis Død 1869 Enken overtog Ejendommen, som hun 1881 overdrog til Sønnen, den nuv. Ejer.

Gaarden ligger paa sin gamle Plads som den midterste af de 6 Gaarde i Snoldelevhastrup By. Bygningerne staar dels i Bindingsværk og dels i Grundmur med Spaan- og Straatage. — Markerne ligger samlede NV. for Gaarden, umiddelbart N. for hvilken Engen er beliggende.

Thingørød, Snoldelev Sogn. Postforb. og St.: Gadstrup, hvortil c. 4 Km. Gaarden ligger c. 12 Km. fra Roskilde. Ejerinde: Enkefru *Mette Olsen*, f. *Olsdatter*, som overtog Gaarden 18. Oktbr. 1897, er født paa Ejendommen 8. Oktbr. 1830 og var gift med *Lars Olsen*, født paa Taagemark 12. Aug 1829, død 18. Oktbr. 1897. Gaarden bestyres af Dattersønnen, *Ole Martin Sørensen*, født paa Skallergaard 22. Marts 1891.

Matr.-Nr. 14 m. fl. af Snoldelevhastруп. Hartkorn 6 Tdr. 5 Skpr. 3 Fdkr. 1½ Alb. Ejendomsskyld 31,000 Kr. Brandassurance for Bygningerne c. 16,000 Kr. Areal 50 Tdr. Ld., deraf Ager 47, Eng 1, Mergelgrave ½, Have og Gaardsplads 1½. Agermarken drives i en 9 Marksdrift: Havre, Helbrak, Rug, Roer, Byg og 3aars Græs. Jordens Bonitet er dyb Lermuld paa Lerunderlag. Der holdes 10 Køer, 8 Stkr. Ungkvæg og Kalve af rød dansk Race, 4 Heste og 2 Plage. Sidste Aar solgtes 24 Fedesvin.



Thingerød.

Thingerød hørte i sin Tid under det Staden København tilhørende Bidstrupgaard Gods. Ifølge Gaardens velbevarede Arkiv nævnes Isak Pedersen som ældst kendt Fæster; han efterfulgtes 1787 af Hans Olsen, hvis Datter blev gift med Ole Pedersen, som 1830 overtog Fæstet og afstod det 1864 til Fordel for sin Svigersøn, Lars Olsen, den nuv. Ejerindes afdøde Mand, som købte Ejendommen til ren Arvefæste s. A.

Gaarden ligger paa sin gamle Plads østlig i Snoldelevhastруп By. Bygningerne staar i Bindingsværk med Straatage undtagen en Svinestald i Grundmur. — Markerne er samlede N. for Gaarden, som har sit Navn efter de gamle Agre. Engen ligger i Havdrup Mose c. 3 Km. mod SV.

Grønshøj, Tune Sogn. Postforb. og St.: Roskilde, hvortil c. 7½ Km. Tlf. 42 over Tune Central. Ejer: *Jens Christensen*, som overtog Gaarden 15. Novbr. 1901,



Grønshøj.

er født i Ølsemagle 18. April 1873 og var gift med *Johanne Sørensen*, født i Rerslev 17. April 1877, død 5. Maj 1906.

Matr.-Nr. 19a m. fl. af Tune. Hartkorn 5 Tdr. 4 Skpr. $\frac{1}{2}$ Alb. Ejendomsskyld 30,000 Kr. Brandassurance for Bygningerne 13,000 Kr. Areal $45\frac{1}{4}$ Td. Ld., deraf Ager $43\frac{1}{4}$, Mergelgrave m. m. $\frac{1}{2}$, Have og Gaardsplads $1\frac{1}{2}$. Af Agermarken drives $42\frac{1}{4}$ Td. Ld. i en 8 Marksdrift: Havre (med Sneglebælg), Halvbrak, Rug, Byg, Roer, Byg og 2aars Græs; 1 Td. Ld. dyrkes med Lucerne. Jordens Bonitet er dyb, mild Muld paa Lerunderlag over Grus. Der holdes 12 Køer, 10 Stkr. Ungkvæg og Kalve og 1 Tyr af rød dansk Race, 4 Heste og 2 Plage. Sidste Aar solgtes c. 40 Fedesvin og c. 80 Maanedsgriise.

Grønshøj var i sin Tid Fæste under Københavns Universitet, hvorfra den blev købt til Arvefæste i Begyndelsen af 1850erne af Fæsteren Ole Sørensen, som byggede Gaarden paa dens nuv. Plads paa Udlodden. Arvefæsteafgiften er kun 3 Tdr. Korn pr. Td. Hartkorn i Modsætning til de 5 Tdr., der svares af de øvrige Universitetsgaarde. Ole Sørensen efterfulgtes 1868 af Svigersønnen, Lars Andersen, der 1896 solgte til Carl Jensen, af hvem nuv. Ejer købte.

Gaarden ligger c. 1 Km. V. for Tune By. De velholdte Bygninger staar væsentligst i Grundmur med Straatage. De faste Maskiner drives ved Benzinmotor. — Jorderne, der ligger samlede om Gaarden, er jævne. Navnet stammer fra en Høj i det sv. Hjørne af Markerne.

Strømsager, Tune Sogn. Postforb.: Roskilde, hvortil c. $7\frac{1}{2}$ Km., og St.: Hedehusene, hvortil c. 6 Km. Tlf. 12 over Tune Central. Ejer: *Jens Chr. Jensen*, som overtog Gaarden 28. Maj 1909, er født paa Ejendommen 14. Febr. 1884 og gift med *Marie Christiansen*, født paa Hanebakkegaard i Gyrstinge Sogn (se »Danske Gaarde«s II Samling) 25. Febr. 1883.

Matr.-Nr. 3a m. fl. af Tune. Hartkorn 6 Tdr. 7 Skpr. 2 Fdkr. $2\frac{3}{4}$ Alb. Ejendomsskyld 37,500 Kr. Brandassurance for Bygningerne 23,420 Kr. Areal 52 Tdr. Ld., deraf Ager 50, Have og Gaardsplads 2. Størstedelen af Agermarken drives i en 8 Marksdrift: Havre, $\frac{1}{4}$ Helbrak $\frac{1}{4}$ Turnips, Hvede, Byg, Roer, Blandsæd og



Strømsager.

2aars Græs; 1 Td. Ld. dyrkes med Lucerne. Jordens Bonitet er Lermuld paa Ler underlag med stærk Lerjord over Bakken. Der holdes 14 Køer, 14 Stkr. Ungkvæg og Kalve og 2 Tyre af rød dansk Race, 4 Heste og 3 Plage. Sidste Aar solgtes c. 60 Fedesvin.

Strømsager hørte i sin Tid under Bidstrupgaard Gods. Fæsteren Valentin Jensen købte Gaarden til ren Arvefæste; han overdrog 1866 Ejendommen til sin Broder, Peder Jensen, der 1873 solgte til Frederik Pedersen og denne Aaret efter til Niels Pedersen, som 1876 solgte til Peder Jensen, den nuv. Ejers Fader, som 1890 tillige overtog sin Fædrenegaard Matr.-Nr. 17a sammesteds, hvor han flyttede hen, da han i 1909 overdrog Strømsager til Sønnen.

Gaarden ligger hyggeligt paa sin gamle Plads i ø. Side af Tune By. De anelige Bygninger staar i Grundmur. De faste Maskiner drives ved Oliemotor. — Markerne ligger samlede SØ. for Gaarden og er jævne.

Højlund, Tune Sogn. Postforb.: Roskilde, hvortil c. 8½ Km., og St.: Hedehusene, hvortil c. 7 Km. Tlf. 21 over Tune Central. Ejer: *Jens Olsen*, som overtog Gaarden 19. Juni 1905, er født i Ishøj 13. Maj 1882 og gift med *Ellen Olsen*, født i Snoldelev 28. Oktbr. 1879.

Matr.-Nr. 26a m. fl. af Tune. Hartkorn 6 Tdr. 3 Fdkr. 2 Alb. Ejendomsskyld 33,500 Kr. Brandassurance for Bygningerne 18,500 Kr. Areal 51 Tdr. Ld., deraf Ager 48, Veje m. m. 1, Have og Gaardsplads 2. Af Agermarken drives 45½ Td. Ld. i en 8 Marksdrift: ½ Havre ½ Græs, ½ Ærter ½ Halvbrak, Hvede, Byg, Roer, Byg, Havre og Kløver; Resten dyrkes med Lucerne. Jordens Bonitet er



Højlund.

hovedsagelig Lermuld paa Lerunderlag. Der holdes 16 Køer, 12 Stkr. Ungkvæg og Kalve og 2 Tyre af rød dansk Race, 4 Heste, 3 Plage og Føl. Sidste Aar solgtes c. 70 Fedesvin.

Højlund var i sin Tid Fæste under Roskilde Domkirke. Omkring 1780 var Niels Larsen, nuv. Ejers Tipoldefader, Fæster; han druknede i Mosen sammen med 3 andre Gaardmænd fra Tune, og Enken giftede sig igen. Derefter nævnes som Fæster Christen Larsen, som købte Gaarden til Arvefæste 1863; hans Datter blev 1869 gift med Peder Jørgensen, som 1873 fik Skøde paa Ejendommen, og som 1905 solgte til nuv. Ejer.

Gaarden laa inde i Tune By indtil Udskiftningen c. 1794—1802, da den blev udflyttet c. 1 Km. SØ. for Byen. Hovedb. staar endnu fra denne Tid, opført i Bindingsværk; Avlsb. staar væsentligst i Grundmur, og alle Bygningerne bærer Rør- og Straatage. Gaarden har eget Vandværk, som drives ved Vindmotor. — Markerne ligger samlede om Gaarden over et let bølgeformet Terræn. — Af Hestebesætningen, der er af Frederiksborgrace, er en Følhoppe præmieret som Plag.

Lisegaard, Tune Sogn. Postforb. og St.: Hedehusene, hvortil c. 6 Km. Tlf. 32 over Tune Central. Gaarden ligger c. 9½ Km. fra Roskilde. Ejer: *Rasmus Peter Rasmussen*, som overtog Gaarden 1. Maj 1907, er født i Karlslunde 22. Marts 1879 og gift med *Anna Ingrid Andersen*, født paa Enghavegaarden, Fuirendal Sogn, 18. Oktbr. 1890.

Matr.-Nr. 12a m. fl. af Tune. Hartkorn 5 Tdr. ¾ Alb. Ejendomsskyld 38,000 Kr. Brandassurance for Bygningerne 22,571 Kr. Areal 56 Tdr. Ld., deraf Ager 53½, Mergelgrave ½, Have og Gaardsplads 2. Af Agermarken drives 47½ Td. Ld. i en 8 Marksdrift: Helbrak, Hvede, Byg, Roer, Byg, Staldfoder, Havre og Kløver. Resten i en 6 Marksdrift: Halvbrak, Rug, Byg, Staldfoder, Havre og Kløver. Jordens Bonitet er væsentligst Lermuld paa Lerunderlag. Der holdes 16 Køer, 12 Stkr. Ungkvæg og Kalve og 2 Tyre af rød dansk Race, 4 Heste og 3 Plage. Sidste Aar solgtes c. 50 Fedesvin.

Lisegaard var oprindelig Fæste under Gjedesdal Gods, hvorfra Fæstegaardene blev solgte først i det 19. Aarh. Holsteneren Heinrich Kai ejede Gaarden 1835 og efterfulgtes af sin Svigersøn, Lars Jørgensen, efter hvis Død Enken overtog Gaarden, som hun besad til sin Død 1902, hvorefter deres to Sønner, Claus Henrik og Vilhelm Johannes Jørgensen, overtog den og solgte 1907 til nuv. Ejer.

Gaarden blev under Udskiftningen c. 1794—1802 udflyttet til sin nuv. Plads c. 2 Km. Ø. for Tune By. Bygningerne staar dels i Grundmur og dels i Bindingsværk. De faste Maskiner drives ved Vindmotor.

Bækgaard, Greve Sogn. Postforb. og St.: Taastrup, hvortil c. 8 Km. Tlf. 10 over Greve Central. Gaarden ligger c. 12 Km. fra Roskilde. Ejer: *Niels Jensen*, som overtog Gaarden 1. April 1913, er født i Tostrup paa Møen 27. Septbr. 1882 og gift med *Cathrine Marie Clausen*, født i Götterup i Sønderjylland 19. Oktbr. 1893.

Matr.-Nr. 5a m. fl. af Greve. Hartkorn 6 Tdr. 1 Skp. 1 Fdkr. 2¼ Alb. Ejendomsskyld 30,000 Kr. Brandassurance for Bygningerne 21,700 Kr. Areal 49½ Td. Ld., deraf Ager 46½, Eng 1, Mose 1, Have og Gaardsplads 1. Af Agermarken drives 41 Tdr. Ld. i en 7 Marksdrift: Hvede, Byg, Roer, Byg, Roer, Blandsæd



Bækgaard.

og Kløver; Resten dyrkes med Lucerne. Jordens Bonitet er stærk Lermuld paa Lerunderlag. Der holdes 16 Køer, 18 Stkr. Ungkvæg og Kalve og 2 Tyre af rød dansk Race, 4 Heste og 2 Plage. Sidste Aar solgtes c. 200 Fedesvin.

Bækgaard hørte i sin Tid under Københavns Universitet, men blev først i 1850erne solgt til Arvefæste til den tidligere Fæster for en aarlig Afgift af 4½ Td. Korn pr. Td. Hartkorn foruden Købesummen. Fæsterrækken kendes ikke, og Gaarden skiftede hyppigt Ejer i en Del Aar. Nuv. Ejer købte af Kristen Olsen.

Gaarden laa inde i Greve By indtil Udskiftningen 1794—1802, da den blev udflyttet omtrent til sin nuv. Plads c. 1½ Km. SØ. for Byen; forrige Ejer byggede de nuv. Bygninger umiddelbart N. for den tidligere Gaardsplads. De velholdte Bygninger staar dels i Grundmur og dels i Bindingsværk med Tage af Spaan, Pap og Straa. — Jorderne, der ligger samlede S., V. og Ø. om Gaarden, er let bølgeformede. Engen ligger ved Ø. Markskel.

Mosedegaard, Greve Sogn. Postforb. og St.: Taastrup, hvortil c. 9 Km. Tlf. 22 over Greve Central. Gaarden ligger c. 13½ Km. fra Roskilde. Ejer: *Alfred Chr. Pedersen*, som overtog Gaarden 14. Septbr. 1914, er født i Ramsømagle 10. Juni 1893 og gift med *Mette Pedersen*, født i Karlslunde Købmandsforretning 23. Novbr. 1890.

Matr.-Nr. 9a m. fl. af Greve. Hartkorn 7 Tdr. 1 Skp. 2 Fdkr. 2¼ Alb. Ejendomsskyld 30,000 Kr. Brandassurance for Bygningerne 15,200 Kr. Areal 53½ Td. Ld., deraf Ager 51, Eng ¼, Veje m. m. ½, Have og Gaardsplads 1¼. Agermarken drives i en 9 Marksdrift: Helbrak, Hvede, Byg, Roer, Havre, ½ Staldfoder ½ Roer og Bælgsæd, Byg og 2aars Græs. Jordens Bonitet er overvejende dyb Lermuld paa Lerunderlag. Der holdes 16 Køer, 16 Stkr. Ungkvæg og Kalve og 2 Tyre af rød dansk Race, 4 Heste og 2 Plage. Sidste Aar solgtes c. 30 Fedesvin.

Mosedegaard var Fæste under Roskilde Domkirke, indtil den blev købt til Arvefæste i 1850erne af tidligere Fæster, Jens Pedersen, der havde overtaget Fæstet efter sin Fader, Peder Jensen. Jens Pedersen døde 1880, hvorefter Enken overtog Gaarden, som hun 1886 overdrog til Sønnen, Hans Jensen, efter at have fraskilt 30 Tdr.



Mosedegaard.

Ld. til en anden Søn, Peder Jensen. H. Jensen solgte 1908 Gaarden til Viggo Larsen, der 1913 solgte til Landbrugskandidat Kr. Nissen, af hvem nuv. Ejer købte.

Gaarden laa oprindelig inde i Greve By, men blev under Udskiftningen 1794 udflyttet c. 2½ Km. SØ. for Byen. Bygningerne er væsentlig opførte i Bindingsværk og tækkede med Straa; en Svinestald er grundmuret. Jorderne, der ligger samlede om Gaarden, er jævne med jævnt Fald mod S. Engen ligger umiddelbart SØ. for Gaarden.

Rosenvang, Greve Sogn. Postforb. og St.: Taastrup, hvortil c. 8 Km. Tilf. 9 over Greve Central. Gaarden ligger c. 12 Km. fra Roskilde. Ejer: *Lars Dinesen Hansen*, som overtog Gaarden 23. Juli 1902, er født i Hallenslev 25. April 1875 og gift med *Karen Boline Anna Christensen*, født paa Gl. Køge Krogaard (se »Danske Gaarde«s I. Samling) 11. Juli 1875.



Rosenvang.

Matr.-Nr. 11a m. fl. af Greve. Hartkorn 5 Tdr. 6 Skpr. 2½ Alb. Ejendoms-skyld 30,000 Kr. Brandassurance for Bygningerne 22,790 Kr. Areal 51½ Td. Ld., deraf Ager 48, Eng 1, Veje m. m. 1, Have og Gaardsplads 1½. Agermarken drives i en 8 Marksdrift: Halvbrak, Hvede, Byg, Roer, Byg, Havre og 2aars Græs. Jordens Bonitet er overvejende dyb Lermuld paa Lerunderlag. Der holdes 15 Køer, 10 Stkr. Ungkvæg og Kalve og 1 Tyr af rød dansk Race, 5 Heste, 2 Plage og 2 Faar. Sidste Aar solgtes c. 60 Fedesvin.

Rosenvang blev frikøbt fra Gjeddesdal Gods først i det 19. Aarh. af Fæsteren Peder Henriksen, som efterfulgtes af sin Svigersøn, Kristen Larsen; denne solgte c. 1880 til Hans Pedersen, efter hvis Død Enken overtog Gaarden og giftede sig anden Gang med Søren Nielsen, der overtog den 1886 og 1902 solgte til nuv. Ejer.

Gaarden blev udflyttet fra Greve By under Udskiftningen 1794—1802. De anseelige Bygninger er opførte efter Brand 1903 og er grundmurede med Undtagelse af v. Længe, der er opført i Brædder; Hovedb. bærer Skifertag, Avlsb. Paptage. — De let bølgeformede Jorder ligger samlede N., Ø. og V. om Gaarden. Engen ligger ved v. Markskel.

Skovluun, Greve Sogn. Postforb. og St.: Taastrup, hvortil c. 7 Km. Tlf. 51 over Greve Central. Gaarden ligger c. 11 Km. fra Roskilde. Ejer: Sogneraad-formand *Lars Peter Hansen*, som overtog Gaarden 18. Juni 1896, er født i Ishøj 8. Septbr. 1869 og gift med *Ingeborg Jensine Jensen*, født paa Rye Mark 28. Septbr. 1873.

Matr.-Nr. 12a m. fl. af Greve. Hartkorn 7 Tdr. 6 Skpr. $\frac{1}{4}$ Alb. Ejendoms-skyld 34,000 Kr. Brandassurance for Bygningerne 23,500 Kr. Areal $51\frac{1}{2}$ Td. Ld., deraf Ager $50\frac{1}{4}$, Have og Gaardsplads $\frac{3}{4}$. Af Agermarken drives $42\frac{1}{2}$ Td. Ld. i en 7 Marksdrift: $\frac{1}{2}$ Halvbrak $\frac{1}{2}$ Staldfoder, Vintersæd, Byg, $\frac{1}{2}$ Roer $\frac{1}{2}$ Bælgsæd og Staldfoder, Byg, Havre og Kløver; Resten er for Tiden udlejet til Staten til Opførelse af Barakker for Soldater. Jordens Bonitet er hovedsagelig Lermuld paa Lerunderlag. Der holdes 15 Køer, 7 Stkr. Ungkvæg og Kalve og 2 Tyre af rød dansk Race, 4 Heste og 1 Plag. Sidste Aar solgtes c. 30 Fedesvin.

Skovluun var oprindelig Fæste under Gjeddesdal Gods, men blev frikøbt først i det 19. Aarh. Nuv. Ejer har købt Gaarden af Niels Larsen, som havde overtaget den efter sin Svigerfader, Ole Jensen.

Gaarden laa i den nv. Side af Greve By indtil 1899, da de nuv. Bygninger blev opførte c. $\frac{1}{4}$ Km. N. for Byen. Bygningerne staar væsentligst i Grundmur med Tage af Cementsten og Pap.

Kildebrønde Vestergaard, Kildebrønde Sogn. Postforb. og St.: Taastrup, hvortil c. 5 Km. Gaarden ligger c. 14 Km. fra Roskilde. Ejer: *Søren Andersen*, som overtog Gaarden 9. Marts 1883, er født i Karlslunde 14. Decbr. 1855 og gift med *Birthe Olsen*, født i Hundie 18. Aug. 1870.



Kildebrønde Vestergaard.

Matr.-Nr. 4a m. fl. af Kildebrønde. Hartkorn 6 Tdr. 1 Fdkr. $2\frac{1}{2}$ Alb. Ejendoms-skyld 30,000 Kr. Brandassurance for Bygningerne 12,920 Kr. Areal 38 Tdr. Ld., deraf Ager $36\frac{1}{4}$, Mergelgrav $\frac{1}{4}$, Have og Gaardsplads $1\frac{1}{2}$. Agermarken drives i en 8 Marksdrift: Halvbrak, Hvede, 6rd. Byg, Havre, Roer, Byg og 2aars Græs; $\frac{3}{4}$ Td. Ld. henligger i fleraarigt Græs. Jordens Bonitet er dyb Lermuld paa Lerunderlag. Der holdes 10 Køer, 8 Stkr. Ungkvæg og Kalve og 2 Tyre af rød dansk Race, 4 Heste, 2 Plage og Føl samt 2 Faar. Sidste Aar solgtes c. 40 Fedesvin og c. 30 Maanedsgrise.

Kildebrønde Vestergaard, der blev frikøbt fra Gjeddesdal Gods c. 1801, ejedes 1829 af Jens Hermansen, som 1879 solgte til Chr. Pedersen, af hvem nuv. Ejer købte.

Gaarden ligger paa sin gamle Plads vestlig i Kildebrønde By. Hovedb. og n. Længe er opførte først i det 19. Aarh. i Bindingsværk; de øvrige Bygninger er opført af nuv. Ejer; et Materialhus i Brædder bærer Paptag, de andre Bygninger har Straatage. — Jorderne, der ligger samlede V. for Gaarden, er jævne.

Kildebrønde Søndergaard, Kildebrønde Sogn. Postforb. og St.: Taastrup, hvortil c. 5½ Km. Gaarden ligger c. 14½ Km. fra Roskilde. Ejerinde: Enkefru *Ane Albrechtsen*, f. *Larsen*, som overtog Gaarden 26. Septbr. 1915, er født i Sengeløse 19. Juli 1860 og var gift med *Peter Albrechtsen*, født paa Askkildegård i Snoldelevhastrup 23. Maj 1852, død 26. Septbr. 1915. Gaarden bestyres af Sønnen, *Lars Peter Albrechtsen*, født paa Ejendommen 23. Juli 1893.

Matr.-Nr. 5a m. fl. af Kildebrønde. Hartkorn 6 Tdr. 3 Skpr. 1 Fdkr. 1½ Alb. Ejendomsskyld 32,000 Kr. Brandassurance for Bygningerne 13,800 Kr. Areal 44 Tdr. Ld., deraf Ager 39½, Eng 3½, Have og Gaardsplads 1. Agermarken



Kildebrønde Søndergaard.

drives i en 8 Marksdrift: ½ Halvbrak ½ Helbrak, Hvede, Byg, Havre, Roer, Byg og 2aars Græs. Jordens Bonitet er dyb Lermuld paa Lerunderlag. Der holdes 12 Køer, 10 Stkr. Ungkvæg og Kalve og 1 Tyr af rød dansk Race, 4 Heste og 2 Plage. Sidste Aar solgtes c. 30 Fedesvin.

Kildebrønde Søndergaard er udskilt fra Gaarden Bredager, Matr.-Nr. 5b sammesteds, idet Jacob Jørgensens Enke 1830 delte den oprindelige Gaard mellem sin Søn, Niels Jacobsen, der fik Ejendommen her, og Datteren, Kirsten Jacobsdatter, som fik Bredager. N. Jacobsen skødte 1867 Ejendommen til sin Søn, Jacob Nielsen, som var ugift og 1881 solgte til Peter Albrechtsen, den nuv. Ejerindes afdøde Mand.

Gaarden ligger hyggeligt c. ½ Km. S. for Kildebrønde By. De velholdte Bygninger staaer dels i Bindingsværk og dels i Grundmur med Straatage. Gaarden har eget Vandværk, der drives ved Vindmotor. — Jorderne er jævne med jævnt Fald mod S. og ligger samlede om Gaarden. Engen ligger c. 2 Km. Ø. for Gaarden i Lillevang Mose.

Bredager, Kildebrønde Sogn. Postforb. og St.: Taastrup, hvortil c. 5 Km. Gaarden ligger c. 14 Km. fra Roskilde. Ejer: *Anders Peder Olsen*, som overtog Gaarden 1. April 1895, er født paa Ejendommen 18. Maj 1867 og gift med *Ane Mettine Hansen*, født i Greve 11. Novbr. 1866.

Matr.-Nr. 5b m. fl. af Kildebrønde. Hartkorn 4 Tdr. 6 Skpr. 1¼ Alb. Ejendomsskyld 29,000 Kr. Brandassurance for Bygningerne c. 20,000 Kr. Areal 32 Tdr. Ld., deraf Ager 27, Eng 3, Mose 1, Have og Gaardsplads 1. Agermarken drives i en 9 Marksdrift: ½ Helbrak ½ Halvbrak, Vintersæd, Byg, Roer, Byg, Bælgsæd, Havre og 2aars Græs. Jordens Bonitet er dyb Lermuld paa Lerunderlag. Der

holdes 12 Køer, 8 Stkr. Ungkvæg og Kalve og 1 Tyr af rød dansk Race, 3 Heste, 2 Plage og 3 Faar. Sidste Aar solgtes c. 40 Fedesvin.

Bredager, der oprindeligt var Fæste under Benzondals Gods, blev 1830 delt af Jacob Jørgensens Enke mellem hendes Søn, Niels Jacobsen, der fik Matr.-Nr. 5a, og



Bredager.

Datteren, Kirsten Jacobsdatter, som fik Gaarden her; hun blev gift med Peder Olsen, og deres Søn, Ole Pedersen, den nuv. Ejers Fader, fik 1866 Ejendommen overdraget af Moderen.

Gaarden blev c. 1911 udflyttet fra Kildebrønne By til sin nuv. Plads i den s. Udkant af Byen. Bygningerne staar i Grundmur undtagen Kornladen, der er opført i Brædder; Hovedb. bærer Tegltag og Avlsb. Paptage. — Jorderne, der ligger samlede SØ. for Gaarden, er jævne. Engen ligger c. 6 Km. mod Ø. i Kildebrønne Lillevang.

Fuglekjær, Kildebrønne Sogn. Postforb. og St.: Taastrup, hvortil c. 5 Km. Gaarden ligger c. 14 Km. fra Roskilde. Ejerinde: Enkefru *Maren Yttesen*, f. *Jacobsen*, som overtog Gaarden 17. Febr. 1904, er født paa Skovluun i Greve 10. Marts 1867 og var gift med *Hans Peter Yttesen*, født paa Ejendommen 24. Oktbr. 1859, død 17. Febr. 1904.

Matr.-Nr. 7a m. fl. af Kildebrønne. Hartkorn 5 Tdr. 6 Skpr. 2 Fdkr. 2½ Alb. Ejendomsskyld 30,000 Kr. Brandassurance for Bygningerne 15,300 Kr. Areal 41 Tdr. Ld., deraf Ager 39, Eng ½, Have og Gaardsplads 1½. Gaarden drives af Ejerinden ved Bestyrer. Agermarken drives i en 8 Marksdrift: Halvbrak, Hvede, Byg, Roer, Byg, Havre og 2aars Græs. Jordens Bonitet er overvejende dyb Lermuld paa Lerunderlag. Der holdes 13 Køer, 8 Stkr. Ungkvæg og Kalve og 2 Tyre af rød dansk Race, 4 Heste og 2 Plage. Sidste Aar solgtes c. 40 Fedesvin.

Fuglekjær blev overtaget af Hans Christensen 1818 ved hans Giftermaal med forrige Ejers Datter; han efterfulgtes 1852 af Svigersønnen, Ytte Pedersen, der 1896 overdrog Ejendommen til sin Søn, den nuv. Ejerindes afdøde Mand.

Gaarden ligger paa sin gamle Plads i den ø. Side af Kildebrønne By. Hovedb. staar i Grundmur med Tag af Bølgeblik, Avlsb. hovedsagelig i Bindingsværk med Straatage; en grundmuret Svinestald bærer Paptage. — Markerne ligger samlede mod Ø. Engen ligger tæt N. for Gaarden.

Nordkildegård, Kildebrønne Sogn. Postforb. og St.: Taastrup, hvortil c. 5 Km. Gaarden ligger c. 15 Km. fra Roskilde. Ejer: *Morten Peter Olsen*, som overtog Gaarden 1. Maj 1901, er født paa Pilegaard, Greve Mark, 17. April 1874 og var gift med *Karen Margrethe Petersen*, født paa Rosenvang i Greve 23. Oktbr. 1880, død 23. Septbr. 1915. Sønnen, *Hans Peter Olsen*, født paa Ejendommen 29. April 1899, er Medhjælper paa Gaarden.

Matr.-Nr. 8a m. fl. af Kildebrønne. Hartkorn 5 Tdr. 4 Skpr. 2 Alb. Ejendoms-

skyld 35,000 Kr. Brandassurance for Bygningerne c. 22,800 Kr. Areal 41½ Td. Ld., deraf Ager 38, Eng 2, Have og Gaardsplads 1½. Agermarken drives i en 8 Marksdrift: Helbrak, Hvede, Byg, Roer, Byg, Havre og 2aars Græs. Jordens Bonitet er dyb Lermuld paa Lerunderlag. Der holdes 12 Køer, 10 Stkr. Ungkvæg og Kalve og 1 Tyr af rød dansk Race, 4 Heste, 2 Plage og 1 Faar.



Nordkildegaard.

Nordkildegaard laa inde i Kildebrønne By indtil 1818, da Niels Olsen udflittede den til dens nuv. Plads c. 1 Km. NØ. for Byen. N. Olsen frikøbte Ejendommen, formentlig fra Benzonsdal; hans Datter blev anden Gang gift med Peder Yttesen, der c. 1826 overtog Gaarden, som han 1862 overdrog til sin Svigersøn, Hans Nielsen, efter først at have udskilt en Del Jorder til sine andre Børn. H. Nielsen frasolgte ogsaa en Del Jorder og solgte 1876 Ejendommen til Niels Olsen, den nuv. Ejers Fader, der efterhaanden har tilkøbt en Del Jord.

De velholdte Bygninger staa væsentligst i Grundmur med Cementstenstag paa Hovedb. og Straa og Bølgeblik paa Avlsb. En Trælade og et Materialhus i Brædder har Paptage. — Af Hestebesætningen, der er af jysk Race, er to Følhopper præmierede.

Rugbjerggaard, Rerslev Sogn. Postforb. og St.: Hedehusene, hvortil c. 3 Km. Tlf. 19¹⁸ over Hedehusene Central. Gaarden ligger c. 7 Km. fra Roskilde.



Rugbjerggaard.

Ejer: *Lars Hansen*, som overtog Gaarden 1. April 1898, er født paa Ejendommen 7. Marts 1860 og gift med *Johanne Sørensen*, født paa Husbjerggaard i Valselille Sogn 8. April 1872.

Matr.-Nr. 7 m. fl. af Rerslev. Hartkorn 6 Tdr. 4 Skpr. 1 Alb. Ejendoms-skyld 32,000 Kr. Brandassurance for Bygningerne 22,000 Kr. Areal 75 Tdr. Ld., deraf Ager 72, Mose 1, Have og Gaardsplads 2. Af Agermarken drives 21 Tdr. Ld. i en 7 Marksdrift: Helbrak, Rug, Byg, Roer, Havre og 2aars Græs; Resten i en 7 Marksdrift: Havre, Helbrak, Rug, $\frac{2}{3}$ Byg $\frac{1}{3}$ Turnips, Blandsæd og 2aars Græs. Jordens Bonitet er dels dyb, mild Muld paa Lerunderlag paa de 21 Tdr. Ld. og dels lettere Muld paa blandet Underlag af Grus og Sand. Der holdes 14 Køer, 10 Stkr. Ungkvæg og Kalve og 2 Tyre af rød dansk Race, 4 Heste og 3 Plage. Sidste Aar solgtes c. 35 Fedesvin.

Rugbjerggaard blev i Følge det gamle Fæstebrev af 11. Juli 1782 bortfæstet til Niels Madsen fra det under Staden København hørende Bidstrupgaards Gods. Niels Madsen overtog Fæstet efter en Slægtning, Ole Mogensen, og efterfulgtes 1826 af sin Søn, Poul Nielsen, hvis Datter 1855 blev gift med Peder Hansen; han overtog Fæstet s. A. og købte Gaarden til ren Arvefæste 1863 mod en aarlig Afgift af 4 Tdr. Byg pr. Td. Hartkorn og en Købesum af 2,000 Rbd. P. Hansen overdrog 1898 Ejendommen til sin Søn, den nuv. Ejer.

Gaarden ligger paa sin gamle Plads midt i Rerslev By. De anselige Bygninger staar dels i Grundmur og dels i Bindingsværk. — Jorderne ligger samlede V. for Gaarden, som har Navn efter en Bakke V. for den.

'Søgaard, Rerslev Sogn. Postforb. og St.: Hedehusene, hvortil c. 3 Km. Tlf. 19²⁴ over Hedehusene Central. Gaarden ligger c. 7 Km. fra Roskilde. Ejer: Ole Larsen, som overtog Gaarden 3. April 1880, er født paa Ejendommen 9. Maj 1846 og gift med Ellen Kirstine Andersen, født i Mørkøv 16. Novbr. 1855. Sønnen, Anders Peter Larsen, født paa Ejendommen 26. Juli 1888, er Medhjælper paa Gaarden.

Matr.-Nr. 19a m. fl. af Rerslev. Hartkorn 6 Tdr. 1 Fdkr. Ejendomsskyld 30,000 Kr. Brandassurance for Bygningerne 12,000 Kr. Areal 56 $\frac{1}{2}$ Td. Ld., deraf Ager 53, Eng $\frac{3}{4}$, Veje m. m. $\frac{3}{4}$, Have og Gaardsplads 2. Agermarken drives i to



Søgaard.

8 Marksdrifter: Havre, Helbrak, Hvede, Byg, Roer, Havre eller Byg og 2aars Græs. Jordens Bonitet er hovedsagelig dyb Lermuld paa Lerunderlag. Der holdes 12 Køer, 10 Stkr. Ungkvæg og Kalve og 1 Tyr af rød dansk Race, 4 Heste og 2 Plage. Sidste Aar solgtes c. 10 Fedesvin og c. 80 Maanedsgriise.

Søgaard blev 1779 bortfæstet til Anders Pedersen, efter at Peder Nielsen havde fratruddet Fæstet formedelst Alder. A. Pedersen frikøbte Ejendommen 1801 for c. 1338 Rbd. fra Gjeddesdal Gods og overdrog den 1818 til sin Søn, Peder Andersen, der s. A. blev gift med den 15aarige Ellen Nielsdatter. De havde været trolovede fra hendes Vugge, da han var 15 Aar gammel. Deres Datter blev 1844 gift med Lars Nielsen, som 1849 fik Skøde paa Gaarden; han døde 1859, hvorefter Enken overtog Ejendommen, som hun 1880 overdrog til Sønnen, den nuv. Ejer.

Gaarden ligger paa sin gamle Plads i den sø. Del af Rerslev By. Bygningerne staar dels i Grundmur og dels i Bindingsværk med Straatage.

J. A. Olsens Gaard i Rerslev, Rerslev Sogn. Postforb. og St.: Hedehusene, hvortil c. 3 Km. Gaarden ligger c. 7 Km. fra Roskilde. Ejer: *Jens August Olsen*, som overtog Gaarden 3. Septbr. 1910, er født i Nørskov i Ondløse Sogn 14. April 1878 og gift med *Ane Marie Jørgensen*, født paa Ejendommen 13. Juli 1872.

Matr.-Nr. 20a m. fl. af Rerslev. Hartkorn 6 Tdr. 4 Skpr. 3 Fdkr. $1\frac{1}{4}$ Alb. Ejendomsskyld 31,000 Kr. Brandassurance for Bygningerne 13,940 Kr. Areal $55\frac{1}{4}$ Td. Ld., deraf Ager $53\frac{1}{4}$, Veje m. m. $\frac{1}{2}$, Have og Gaardsplads $1\frac{1}{2}$. Af Agermarken drives $39\frac{1}{4}$ Td. Ld. i en 9 Marksdrift: Havre, Helbrak, Hvede, Byg, Roer, Blandsæd, Byg og 2aars Græs; Resten i en 7 Marksdrift: Helbrak, Rug, Byg,



J. A. Olsens Gaard.

Ærtehavre, Havre og 2aars Græs. Jordens Bonitet er for Størstedelen Lermuld paa Lerunderlag. Der holdes 16 Køer, 12 Stkr. Ungkvæg og Kalve og 2 Tyre af rød dansk Race, 4 Heste, 4 Plage og Føl og 2 Faar. Sidste Aar solgtes c. 40 Fedesvin.

Gaarden blev frikøbt fra Gjeddesdal Gods i Begyndelsen af det 19. Aarh. Omkring 1831 købte Jørgen Pedersen Ejendommen, som han c. 1870 overdrog til sin Søn, Anders Jørgensen; ved dennes Død 1898 overtog Enken Gaarden og overdrog den 1910 til Svigersønnen, den nuv. Ejer.

Gaarden ligger hyggeligt paa sin gamle Plads i den sø. Side af Rerslev By. Af de velholdte Bygninger staar Hovedb. i Grundmur og Avlsb. i Bindingsværk; en Svinstald er opført i Kampesten; alle Bygningerne er tækkede med Straa. — Jorderne ligger samlede Ø. for Gaarden.

Yssingbogaard, Vindinge Sogn. Postforb. og St.: Roskilde, hvortil c. $3\frac{1}{2}$ Km. Ejer: *Jens Villumsen*, som overtog Gaarden 1. Maj 1906, er født i Stærkende 26. Febr. 1876 og gift med *Birthe Jensen*, født paa Ejendommen 7. Decbr. 1862.

Matr.-Nr. 18a m. fl. af Vindinge. Hartkorn 5 Tdr. 1 Skp. 3 Fdkr. $\frac{1}{2}$ Alb. Ejendomsskyld 28,000 Kr. (efter ny Vurdering 38,000 Kr.). Brandassurance for Bygningerne 21,029 Kr. Areal 41 Tdr. Ld., deraf Ager $39\frac{1}{2}$, Have og Gaardsplads $1\frac{1}{2}$. Størstedelen af Agermarken drives i en 8 Marksdrift: Havre, $\frac{1}{2}$ Helbrak $\frac{1}{2}$ benyttet Brak, Vintersæd, Roer, Byg, Byg og 2aars Græs. Jordens Bonitet er dels dyb Muld paa Lerunderlag og dels mild Muld paa stenblandet Lerunderlag. Der holdes 14 Køer, 12 Stkr. Ungkvæg og Kalve og 2 Tyre af rød dansk Race, 3 Heste, 2 Plage og 3 Faar. Sidste Aar solgtes c. 50 Fedesvin.

Yssingbogaard var tidligere Fæste under Roskilde Domkirke. Fæsterrækken kan føres tilbage til c. 1750, da Fæsteren hed Nicolaj; han efterfulgtes c. 1790 af sin Svigersøn, Jørgen Nielsen, hvis Datter c. 1825 blev gift med Peder Jørgensen, efter hvis Død 1850 Enken overtog Ejendommen, som hun formentlig kort Tid efter købte til

Arvefæste. Hun overdrog den 1852 til Sønnen, senere Sognefoged Jens Pedersen, der 1906 overdrog Ejendommen til sin Svigersøn, den nuv. Ejer.



Yssingbogaard.

Gaarden laa oprindelig i den ø. Side af Vindinge By, men brændte 1832 og blev derefter opført i den v. Side af Byen. Af de daværende Bygninger staar endnu Avlsb. i Bindingsværk med Straatage; Hovedb. er opført 1915 i Grundmur med Cementstenstag; den grundmurede Svinestald, tækket med Pap, er opført 1907. — Markerne ligger samlede V. for Gaarden.

Østergaard, Vindinge Sogn. Postforb. og St.: Roskilde, hvortil c. 4 Km. Tlf. 646 over Roskilde Central. Ejer: *Christen Peter Nielsen*, som overtog Gaarden 1. Jan. 1894, er født i Vindinge 27. Septbr. 1864 og gift med *Kirsten Nielsen*, født i Vindinge 17. Decbr. 1860.

Matr.-Nr. 3 m. fl. af Vindinge. Hartkorn 7 Tdr. $\frac{1}{2}$ Alb. Ejendomsskyld 47,000 Kr. (efter ny Vurdering 65,200 Kr.). Brandassurance for Bygningerne



Østergaard.

31,349 Kr. Areal 84 Tdr. Ld., deraf Ager 80, Eng 1, Mose $\frac{1}{2}$, Veje $\frac{1}{2}$, Have og Gaardsplads 2. Af Agermarken drives 13 Tdr. Ld. i en 8 Marksdrift: Havre, benyttet Brak, Hvede, Roer, Byg, Roer, Byg og Kløver; 44 Tdr. Ld. i en 8 Marksdrift: Havre, $\frac{1}{2}$ Helbrak $\frac{1}{2}$ benyttet Brak, Vintersæd, Byg, Roer, Byg og 2aars Græs; 20 Tdr. Ld. i Vekseldrift med 2 Kornafgrøder, Græs og Blandsæd. Jordens Bonitet er dels dyb Muld paa Lerunderlag, dels mild Muld paa sandblandet Lerunderlag og dels god, sandmuldet Jord paa Sandunderlag. Der holdes 20 Køer, 18 Stkr. Ungkvæg og Kalve og 2 Tyre af rød dansk Race, 6 Heste, 4 Plage og Føl, 3 Faar. Sidste Aar solgtes c. 60 Fedesvin.

Østergaard er samlet af Parceller; Hovedloden hørte til en Gaard inde i Byen og var Fæste under Roskilde Domkirke. 1860 købte Anders Nielsen Gaarden med 18 Tdr. Ld. af Jens Nielsen, der formentlig havde købt den til Arvefæste. A. Nielsen døde 1886, hvorefter hans Enke overtog Ejendommen, som hun 1893 overdrog til sin Svigersøn, den nuv. Ejer; denne havde 1888 faaet en Parcel af sin Fædrenegaard overdraget af sin Fader, Niels Sørensen, og tilkøbte senere Gaarden her en Del Jorder til dens nuv. Areal.

Gaarden ligger hyggeligt c. $\frac{1}{2}$ Km. Ø. for Vindinge By. Bygningerne er opførte i Grundmur undtagen Ø. Længe, som er opført i Bindingsværk, og en aaben Kornlade i Brædder med Paptag; Hovedb. bærer Tegltag og Avlsb. Straatage. Gaarden har eget Vandværk, der drives ved Vindmotor.

Vesterhøjgaard, Vindinge Sogn. Postforb. og St.: Roskilde, hvortil c. $3\frac{1}{2}$ Km. Ejer: *Holger Holgersen*, som overtog Gaarden 1. Juli 1897, er født paa Ejendommen 3. Febr. 1865 og gift med *Anna Emilie Petrine Pedersen*, født i Vindinge 7. Decbr. 1878.

Matr.-Nr. 6a m. fl. af Vindinge. Hartkorn 6 Tdr. 5 Skpr. 3 Fdkr. $1\frac{1}{4}$ Alb. Ejendomsskyld 33,000 Kr. Brandassurance for Bygningerne c. 16,000 Kr. Areal $61\frac{1}{2}$ Td. Ld., deraf Ager 58, Skov 2, Have og Gaardsplads $1\frac{1}{2}$. Af Agermarken drives 40 Tdr. Ld. i en 8 Marksdrift: Havre, Helbrak, Hvede, Byg, Roer, Blandsæd og 2aars Græs; Resten i en 8 Marksdrift: Havre, Helbrak, Rug, Byg, Roer,



Vesterhøjgaard.

Staldfoder og 2aars Græs. Jordens Bonitet er dels god Muld paa Lerunderlag og dels lettere Muld paa Sandunderlag. Der holdes 14 Køer, 10 Stkr. Ungkvæg og Kalve og 2 Tyre af rød dansk Race, 4 Heste, 5 Plage og Føl. Sidste Aar solgtes c. 40 Fedesvin.

Vesterhøjgaard's Fæsterrække gaar tilbage til c. 1780, da Peder Rasmussen nævnes som Fæster; han efterfulgtes 1825 af Sønnen, Holger Pedersen, som 1854 frattraadte Fæstet til Fordel for sin Søn, Peder Holgersen; denne købte 1864 Gaarden til ren Arvefæste fra Bidstrupgaard Gods og overdrog 1897 Ejendommen til sin Søn, den nuv. Ejer, der i 1899 frasolgte $18\frac{1}{2}$ Td. Ld.

Gaarden ligger paa sin gamle Plads i den v. Side af Vindinge By. Bygningerne er opførte dels i Grundmur og dels i Bindingsværk med Rør- og Straatage. De faste Maskiner drives ved Petroleumsmotor.

Hørkjær, Vindinge Sogn. Postforb. og St.: Roskilde, hvortil c. $2\frac{1}{2}$ Km. Ejer: *Anders Chr. Andersen*, som overtog Gaarden 11. Juni 1906, er født i Karlstrup 15. Jan. 1879 og gift med *Karen Knudsen*, født paa Hastrupgaard i Snødelev-hastrup 20. Maj 1883.

Matr.-Nr. 8a m. fl. af Vindinge. Hartkorn 5 Tdr. 6 Skpr. 2 Fdkr. $\frac{1}{4}$ Alb. Ejendomsskyld 30,000 Kr. Brandassurance for Bygningerne 16,909 Kr. Areal 47 Tdr. Ld., deraf Ager 42, Eng $1\frac{1}{2}$, Mose 1, Veje $\frac{1}{2}$, Have og Gaardsplads 2.

Størstedelen af Agermarken drives i en 8 Marksdrift: $\frac{1}{2}$ Helbrak $\frac{1}{2}$ Halvbrak, Vintersæd, Byg, Roer, Byg, Havre og 2aars Græs. Jordens Bonitet er overvejende dyb Muld paa Lerunderlag. Der holdes 15 Køer, 14 Stkr. Ungkvæg og Kalve og 1 Tyr af rød dansk Race, 2 Heste, 4 Plage og Føl. Sidste Aar solgtes c. 80 Fedesvin.



Hørkjær.

Hørkjær hørte i sin Tid under Bidstrupgaard Gods. Som ældst kendt Fæster nævnes Lars Nielsen i den første Halvdel af det 19. Aarh.; hans Enke giftede sig anden Gang med Jens Haagensen, der 1864 købte Gaarden til ren Arvefæste uden Udbetaling, hvorfor den aarlige Afgift blev sat til 6 Tdr. Byg pr. Td. Hartkorn. J. Haagensen solgte 1869 til Niels Jacobsen, efter hvem Gaarden ved Auktion 1890 blev solgt til Jens Peter Larsen, af hvem nuv. Ejer købte.

Gaarden ligger c. 1 Km. V. for Vindinge By, hvorfra den blev udflyttet ved Udsiftningen 1794. Bygningerne staar dels i Grundmur og dels i Bindingsværk. Mankerne ligger samlede om Gaarden. Engen ligger midt i Marken.

Lundbjerg, Vindinge Sogn. Postforb. og St.: Roskilde, hvortil c. 3 $\frac{1}{2}$ Km. Ejer: *Lars Peter Poulsen*, som overtog Gaarden 1. Juli 1909, er født i Rerslev 21. Novbr. 1871 og gift med *Anna Kristine Andersen*, født paa Ganneskovgaard, Karise Mark, 14. Decbr. 1878.

Matr.-Nr. 9a m. fl. af Vindinge. Hartkorn 6 Tdr. 3 Skpr. 2 Fdkr. 2 Alb. Ejendomsskyld 31,000 Kr. (efter ny Vurdering 45,000 Kr.). Brandassurance for Bygningerne 22,000 Kr. Areal 57 Tdr. Ld., deraf Ager 55 $\frac{1}{2}$, Have og Gaardsplads 1 $\frac{1}{2}$. Agermarken drives i to 8 Marksdrifter: Havre, $\frac{1}{2}$ Helbrak $\frac{1}{2}$ benyttet Brak, Hvede eller Rug, Byg, Roer, 6rd. Byg og 2aars Græs. Jordens Bonitet er dels dyb Lermuld paa Lerunderlag og dels lettere Muld paa blandet Underlag af Ler og Grus. Der holdes 15 Køer, 12 Stkr. Ungkvæg og Kalve og 2 Tyre af rød dansk Race, 4 Heste, 4 Plage og Føl. Sidste Aar solgtes c. 55 Fedesvin.

Lundbjerg var i sin Tid Fæste under Bidstrupgaard Gods. Nuv. Ejer købte Gaarden af Enken efter Israel Petersen, som 1883 havde overtaget Gaarden efter sin Hustrus Stedfader, Anders Pedersen; denne havde faaet Ejendommen i 1860erne ved sit Ægteskab med forrige Fæsters Enke.

Gaarden ligger paa sin gamle Plads vestligst i Vindinge By. Hovedb. staar i Grundmur med Cementstenstag, Avlsb. dels i Grundmur og dels i Bindingsværk med Straatage.

Mørkegaard, Vindinge Sogn. Postforb. og St.: Roskilde, hvortil c. 4 $\frac{1}{2}$ Km. Ejer: *Poul Oluf Hansen*, som overtog Gaarden 20. Juli 1914, er født paa Rende-gaard i Tune 10. Febr. 1889 og gift med *Marie Nielsine Olsen*, født i Vindinge 13. Juli 1893.

Matr.-Nr. 13a m. fl. af Vindinge. Hartkorn 5 Tdr. 6 Skpr. 1 Fdkr. $\frac{3}{4}$ Alb. Ejendomsskyld 30,000 Kr. Brandassurance for Bygningerne 16,500 Kr. Areal 44 $\frac{1}{2}$ Td. Ld., deraf Ager 43 $\frac{1}{2}$, Have og Gaardsplads 1. Agermarken drives i en 8 Marksdrift: Havre, $\frac{1}{2}$ Helbrak $\frac{1}{2}$ benyttet Brak, Vintersæd, Byg, Roer, Byg

og 2aars Græs. Jordens Bonitet er dels dyb og dels noget mildere Muld paa Lerunderlag. Der holdes 13 Køer, 11 Stkr. Ungkvæg og Kalve og 1 Tyr af rød dansk Race, 3 Heste og 1 Plag. Sidste Aar solgtes c. 25 Fedesvin.

Mørkegaard, der blev solgt til ren Arvefæste midt i 1840'erne fra Københavns Universitet, har nuv. Ejer købt af Jens Peder Sørensens Enke.

Gaarden laa oprindeligt inde i Vindinge By, men er bleven udflyttet c. 1 Km. S. for Byen. Bygningerne staar dels i Grundmur og dels i Bindingsværk med Straatage. Gaarden har eget Vandværk, som drives ved Vindmotor, og de faste Maskiner drives ved Petroleumsmotor.

H. P. Pedersens Gaard i Vindinge, Vindinge Sogn. Postforb. og St.: Roskilde, hvortil c. 4 Km. Ejer: *Hans Peter Pedersen*, som overtog Gaarden 1. Marts 1909, er født paa Østerryl i Kyndeløse 3. April 1875 og gift med *Kirsten Villumsen*, født paa Ejendommen 11. Juli 1873.

Matr.-Nr. 20 m. fl. af Vindinge. Hartkorn 4 Tdr. 3 Skpr. 2 Fdkr. 2¼ Alb. Ejendomsskyld 28,000 Kr. Brandassurance for Bygningerne 16,000 Kr. Areal 43¼ Td. Ld., deraf Ager 38¼, Eng 3, Mose 1, Have og Gaardsplads 1. Agermarken drives i en 8 Marksdrift: Havre, ¼ Helbrak ¼ benyttet Brak, Rug, Byg, Roer, Byg og 2aars Græs. Jordens Bonitet er overvejende dyb, mild Muld paa blandet Underlag af Ler og Grus. Der holdes 14 Køer, 5 Stkr. Ungkvæg og Kalve og 1 Tyr af rød dansk Race, 3 Heste og 2 Plage. Sidste Aar solgtes c. 40 Fedesvin.

Gaarden hørte i sin Tid under Roskilde Domkirke, indtil den først i 1850'erne blev købt til Arvefæste af Fæsteren Villum Nielsen, som c. 1867 efterfulgtes af Sønnen, Peder Villumsen; ved hans Død 1878 overtog Enken Ejendommen, som hun 1907 overdrog til deres Søn, Peder Villumsen, efter hvis Død s. A. hans Svoger, den nuv. Ejer, overtog Ejendommen.

Gaarden ligger c. ½ Km. SV. for Vindinge By. Bygningerne staar dels i Grundmur og dels i Bindingsværk med Cementstentag og Straatage. Gaarden har eget Vandværk, der drives ved Vindmotor.

A. P. Hansens Gaard i Vindinge, Vindinge Sogn. Postforb. og St.: Roskilde, hvortil c. 4½ Km. Ejer: *Anders Peder Hansen*, som overtog Gaarden 1. Aug. 1912, er født paa Rendegaard i Tune 26. Juni 1885.

Matr.-Nr. 22a m. fl. af Vindinge. Hartkorn 5 Tdr. 4 Skpr. 2½ Alb. Ejendomsskyld 28,000 Kr. Brandassurance for Bygningerne 13,000 Kr. Areal 45 Tdr. Ld., deraf Ager 44, Have og Gaardsplads 1. Agermarken drives i en 9 Marksdrift: 6rd. Byg, ⅔ Helbrak ⅓ benyttet Brak, Vintersæd, Byg, Roer, Byg, Havre og 2aars Græs. Jordens Bonitet er overvejende dyb Muld paa Lerunderlag. Der holdes 13 Køer, 8 Stkr. Ungkvæg og Kalve og 1 Tyr af rød dansk Race, 3 Heste og 1 Plag. Sidste Aar solgtes c. 20 Fedesvin.

Gaarden blev først i 1850'erne købt til Arvefæste fra Roskilde Domkirke. Anders Nielsen solgte 1854 til Niels Hansen, hvorefter Gaarden ofte skiftede Ejer i en Aar-række. L. Andreassen solgte 1912 til Brødrene Anders Peder og Poul Oluf Hansen; denne sidste købte 1914 Nabogaarden, hvorpaa nuv. Ejer overtog Ejendommen her som Eneejer.

Gaarden laa oprindeligt inde i Vindinge By, men blev under Udskiftningen 1794 udflyttet til sin nuv. Plads c. 1 Km. S. for Byen, hvor den er brændt to Gange, sidste Gang i 1900, hvorefter de nuv. grundmurede Bygninger er opførte; Hovedb. bærer Cementstentag og Avlsb. Straatage.

A. C. Hansens Gaard i Vindinge, Vindinge Sogn. Postforb. og St.: Roskilde, hvortil c. 3½ Km. Tlf. 237 over Roskilde Central. Ejer: Sognefoged, Sogneraad-formand *Anders Christoffer Hansen*, som overtog Gaarden 15. April 1896, er født paa Roskilde Landsogn Mark 19. Jan. 1872 og gift med *Ane Marie Pedersen*, født i Asminderup 6. Maj 1871.

Matr.-Nr. 24a m. fl. af Vindinge. Hartkorn 5 Tdr. 2 Fdkr. 1½ Alb. Ejendomsskyld 28,000 Kr. (efter ny Vurdering 38,000 Kr.). Brandassurance for Bygningerne 21,000 Kr. Areal 50 Tdr. Ld., deraf Ager 45½, Mose 1, Have og Gaards-

plads $3\frac{1}{2}$. Størstedelen af Agermarken drives i en 8 Marksdrift: Havre, $\frac{1}{2}$ Helbrak $\frac{1}{2}$ benyttet Brak, Rug, Byg, Roer, Byg og 2aars Græs. Jordens Bonitet er væsentligst Lermuld og mildere Muld paa Lerunderlag. Der holdes 12 Køer, 6 Stkr. Ungkvæg og Kalve og 2 Tyre af rød dansk Race, 4 Heste og 2 Plage. Sidste Aar solgtes c. 35 Fedesvin.

Gaarden var oprindelig Fæste under Roskilde adelige Jomfrukloster og blev købt til Arvefæste c. 1862, formentlig af Anders Sørensen, der havde faaet den ved Ægteskab med forrige Fæsters Datter; han overdrog 1891 Ejendommen til sin Brodersøn, Holger Sørensen, som 1893 solgte til Rasmus Poulsen, af hvem nuv. Ejer har købt.

Gaarden ligger paa sin gamle Plads nordøstlig i Vindinge By. Bygningerne staar i Bindingsværk undtagen Svinestalden, der er grundmuret; alle med Straatage.

Ørnemose, Vindinge Sogn. Postforb. og St.: Roskilde, hvortil c. 5 Km. Ejer: *Niels Peder Albrechtsen*, som overtog Gaarden 1. April 1908, er født i Kildebrønne 31. Marts 1882 og gift med *Anna Kristine Jensen*, født paa Thorbjerggaard i Hvedstrup 20. Febr. 1888.

Matr.-Nr. 27 af Vindinge. Hartkorn 7 Tdr. 4 Skpr. 1 Fdkr. $2\frac{3}{4}$ Alb. Ejendomsskyld 33,000 Kr. (efter ny Vurdering 50,000 Kr.). Brandassurance for Bygningerne 22,000 Kr. Areal 71 Tdr. Ld., deraf Ager 66, Eng 1, Mose 2, Vøje m. m. $\frac{1}{2}$, Have og Gaardsplads $1\frac{1}{2}$. Agermarken drives hovedsagelig i en



Ørnemose.

8 Marksdrift: $\frac{1}{2}$ benyttet Brak $\frac{1}{2}$ Halvbrak, Vintersæd, Byg, Roer, Byg, Havre og 2aars Græs; 1 Td. Ld. dyrkes med Lucerne. Jordens Bonitet er dels dyb Muld paa Lerunderlag, dels mildere Muld paa blandet Underlag af Ler og Grus. Der holdes 18 Køer, 10 Stkr. Ungkvæg og Kalve og 2 Tyre af rød dansk Race, 5 Heste og 2 Plage. Sidste Aar solgtes c. 50 Fedesvin.

Ørnemose hørte i sin Tid under Gjeddesdal Gods, men blev allerede frikøbt 1801. P. Jørgensen var Fæster i Midten af det 18. Aarh.; derefter følger flere Ejere over korte Aaremaal, indtil Jens Olsen overtog Ejendommen 1886 og solgte 1889 til Adam Didrik Bülow, af hvem nuv. Ejer købte.

Af de velholdte Bygninger staar Hovedb. i Grundmur med Cementstenstag; Avlsb. er dels af Grundmur og dels af Bindingsværk med Straatage; et Materialhus bærer Paptag. De faste Maskiner drives ved Petroleumsmotor. Engen ligger ved v. Markskel.

Visbygaard, Vindinge Sogn. Postforb. og St.: Roskilde, hvortil c. 3 Km. Tlf. 902 over Roskilde Central. Ejer: *Erhardt Lorentz Rasmus Petersen*, som

overtog Gaarden 1. Juli 1916, er født paa Fejø 4. Oktbr. 1877 og gift med *Andrea Kamiila Larsen*, født paa Fejø 8. Aug. 1876.

Matr.-Nr. 6 m. fl. af Lillevang. Hartkorn 4 Tdr. 7 Skpr. 2 Fdkr. 2¼ Alb. Ejendomsskyld 28,000 Kr. Brandassurance for Bygningerne c. 14,500 Kr. Areal 43 Tdr. Ld., deraf Ager 40%, Eng ½, Mose 1, Have og Gaardsplads ¾. Agermarken drives i en 7 Marksdrift: Halvbrak, Hvede, Byg, Roer, Byg, Havre og 2aars Græs. Jordens Bonitet er dyb Lermuld paa Lerunderlag. Der holdes 12 Køer,



Visbygaard.

10 Stkr. Ungkvæg og Kalve og 1 Tyr af rød dansk Race, 4 Heste og 2 Plage. Sidste Aar solgtes c. 35 Fedesvin.

Visbygaard var Fæste under Roskilde Domkirke, men blev i 1850erne solgt til Arvefæste. Lillevangs Jorder hørte til Vindinge Bys Udjorder, og Gaarden er formentlig samlet af mindre Parceller, som hørte til en By, der kaldtes Visby. Martin Jensen byggede de nuv. Bygninger 1902 og solgte 1905 Gaarden til Jens Olsen, som 1915 solgte til H. P. Hansen, af hvem nuv. Ejer købte.

De velholdte Bygninger, der ligger c. 1 Km. NV. for Byen, staar i Grundmur undtagen en Trælade. Hovedb. er tækket med Cementsten, Avlsb. med Pap. Gaarden har eget Vandværk, som drives ved Vindmotor.

Lillevanggaard, Vindinge Sogn. Postforb. og St.: Roskilde, hvortil c. 3 Km. Ejer: *Peter Petersen*, som overtog Gaarden 15. Septbr. 1908, er født i Baldersbrønne 28. Febr. 1869 og gift med *Marie Petersen*, født i Ramsøllille 25. Juli 1876.

Matr.-Nr. 9a m. fl. af Lillevang. Hartkorn 5 Tdr. 4 Skpr. 1 Fdkr. Ejendomsskyld 28,000 Kr. (efter ny Vurdering 35,000 Kr.). Brandassurance for Bygningerne 16,893 Kr. Areal 45 Tdr. Ld., deraf Ager 42%, Eng 1, Veje ¼, Have og Gaardsplads 1. Agermarken drives i en 7 Marksdrift: Havre, ½ Helbrak ½ benyttet Brak, Rug, Roer, Byg og 2aars Græs. Jordens Bonitet er dels mild Muld paa Lerunderlag og dels lettere Muld paa stenblandet Lerunderlag. Der holdes 12 Køer, 8 Stkr. Ungkvæg og Kalve og 2 Tyre af rød dansk Race, 4 Heste og 2 Plage. Sidste Aar solgtes c. 20 Fedesvin.

Lillevanggaard blev 1886 samlet af Peder Jensen af Jorder, som hørte til Udflytterstederne Lillevang, Udjorder fra Vindinge By. P. Jensen solgte 1906 til Hans Chr. Henriksen, af hvem nuv. Ejer købte.

Bygningerne er grundmurede og tækkede med Straa; de ligger c. 1 Km. N. for Byen, hvor de opførtes 1886.

Ramsø Herred.



Søbjeerggaard, Rorup Sogn. Postforb. og St. Lejre, hvortil c. 3 Km. Tlf. 18 over Lejre Central. Gaarden ligger c. 8. Km. fra Roskilde. Ejer: *Grevskabet Ledreborg*. Nuv. Fæster: *Jens Chr. Andersen*, som overtog Gaarden 1. Juli 1906, er født paa Ejendommen 9. Jan. 1870 og gift med *Ane Kathrine Pedersen*, født i Kirke Syv 14. Marts 1876.

Matr.-Nr. 2 m. fl. af Rorup. Hartkorn 6 Tdr. 7 Skpr. 1 Fdkr. 1½ Alb. Ejendomsskyld 33,000 Kr. Brandassurance for Bygningerne 15,000 Kr. Areal 59½ Td. Ld., deraf Ager 45½, Eng 10, Mose 2, Have og Gaardsplads 2. Størstedelen af Agermarken drives i en 8 Marksdrift i Veksel med 5 Kornafgrøder, 2 Røeafgrøder og 1 Græsmark. Jordens Bonitet er væsentligst Lermuld paa Lerunderlag, stærk kalkblandet. Der holdes 15 Køer, 20 Stkr. Ungkvæg og Kalve og 2 Tyre af blandet Race og 4 Heste. Sidste Aar solgtes c. 100 Fedesvin.

Søbjeerggaard har nuv. Fæster faaet overdraget efter sin Moder, Enke efter *Anders Andersen*, i hvis Slægt Fæstet havde været gennem flere Generationer.

Gaarden laa inde i Rorup By indtil Slutningen af det 18. Aarh., da *Thue Andersen* lod Gaarden opbygge efter Brand paa dens nuv. Plads c. 200 M. N. for Byen. Bygningerne staaer dels i Grundmur og dels i Bindingsværk. Gaarden har eget Vandværk, der drives ved Vindmotor.

Estholm, Rorup Sogn. Postforb. og St.: Lejre, hvortil c. 3 Km. Tlf. 42 over Ousted Central. Gaarden ligger c. 7½ Km. fra Roskilde. Ejer: *Grevskabet Ledreborg*. Nuv. Fæster: *Lars Peter Andersen*, som overtog Gaarden 1. Aug. 1904, er født i Ladager 16. Decbr. 1879 og gift med *Anna Petrea Rasmussen*, født paa Ejendommen 14. Juli 1883.

Matr.-Nr. 3 af Rorup. Hartkorn 7 Tdr. 3 Fdkr. 1¼ Alb. Ejendomsskyld 34,000 Kr. Brandassurance for Bygningerne 16,000 Kr. Areal 60 Tdr. Ld., deraf Ager 54, Eng 3, Mose 1, Have og Gaardsplads 2. Agermarken drives i en 9 Marks-



Estholm.

drift: Halvbrak, Hvede, Byg, Roer, Byg, Roer, Havre, Kløver og Frøavl af Hundegræs. Jordens Bonitet er Lermuld paa Lerunderlag. Der holdes 20 Køer, 16 Stkr. Ungkvæg og Kalve og 2 Tyre af rød dansk Race, 5 Heste, 4 Plage og Føl. Sidste Aar solgtes c. 100 Fedesvin.

Estholms Fæsterrække kan føres tilbage til *Lars Pedersen*, der havde Fæstet i Slutningen af det 18. Aarh.; han efterfulgtes i 1840erne af *Svigersønnen*, *Rasmus Andersen*, hvis Søn, *Anders Rasmussen*, fik Fæstet overdraget 1880; han døde 1914 efter 1904 at have afstaaet Fæstet til *Fordel* for sin *Svigersøn*, den nuv. Fæster.

Gaarden laa inde i Rorup By indtil 1875, da den blev udflyttet efter Brand og opført med de nuv. Bygninger c. ½ Km. N. for Byen og c. 200 M. V. for Ringsted-

Roskilde Landevej. Hovedb. er grundmuret og bærer Paptag, Avlsb. staar væsentlig i Bindingsværk med Straatage. Gaarden har eget Vandværk, der drives ved Vindmotor. — Jorderne ligger samlede om Gaarden. Engen ligger i to Dele.

A. P. J. Andersens Gaard i Rorup, Rorup Sogn. Postforb. og St.: Lejre, hvortil c. 3 Km. Gaarden ligger c. 8 Km. fra Roskilde. Ejer: *Grevskabet Ledreborg*. Nuv. Fæster: *A. P. John Andersen*.

Matr.-Nr. 4 m. fl. af Rorup. Hartkorn 6 Tdr. 6 Skpr. 3 Fdkr. 2¼ Alb. Ejendomsskyld 28,000 Kr.

Bøgelundgaard, Rorup Sogn. Postforb. og St.: Lejre, hvortil c. 3 Km. Tlf. 36 over Ousted Central. Gaarden ligger c. 8 Km. fra Roskilde. Ejer: *Grevskabet Ledreborg*. Nuv. Fæster: *Jens Chr. Larsen*, som overtog Gaarden 15. Marts 1907, er født i Kallerup 5. Novbr. 1881 og gift med *Helga Jensen*, født paa Borumgaard i Svinninge Sogn 19. Juni 1888.

Matr.-Nr. 5 m. fl. af Rorup. Hartkorn 6 Tdr. 1¼ Alb. Ejendomsskyld 29,500 Kr. Brandassurance for Bygningerne c. 16,000 Kr. Areal 57½ Td. Ld., deraf Ager 45½, Eng 5, Mose 2, Veje m. m. 4, Have og Gaardsplads 1. Ager-



Bøgelundgaard.

marken drives i en 8 Marksdrift: benyttet Brak, Rug, Byg, Roer, Byg eller Havre, Roer, Havre og Kløver. Jordens Bonitet er for Størstedelen mildere Muld paa blandet Underlag af Ler, Grus og Sand; 8 Tdr. Ld. er dyb Lermuld. Der holdes 14 Køer, 12 Stkr. Ungkvæg og Kalve og 2 Tyre af rød dansk Race, 4 Heste og 2 Plage. Sidste Aar solgtes c. 60 Fedesvin og c. 40 Maanedsgribe.

Bøgelundgaard's Fæsterrække kan føres tilbage til Niels Christensen i Begyndelsen af det 19. Aarh; han efterfulgtes c. 1856 af Sønnen, Christen Nielsen, ved hvis Død 1902 Enken overtog Fæstet, som 1907 blev overdraget til nuv. Fæster.

Gaarden ligger paa sin gamle Plads sydligst i Rorup By og er opført dels i Bindingsværk og dels i Grundmur med Straa- og Rørtage. De faste Maskiner drives ved Petroleumsmotor. — Markerne ligger samlede S. for Gaarden. Engen ligger ved s. Markskel.

Engskelgaard, Rorup Sogn. Postforb. og St.: Lejre, hvortil c. 4 Km. Gaarden ligger c. 9 Km. fra Roskilde. Ejer: *Grevskabet Ledreborg*. Nuv. Fæster: *Jens Reinholdt Nicolaisen*, som overtog Gaarden 1. Marts 1913, er født paa Særløse Mark 21. Oktbr. 1849 og gift med *Karen Marie Pedersen*, født i Hjulebækhuset i Særløse Sogn 14. Maj 1853. Gaarden er bortforpagtet til nuv. Fæsters Brodersøn, *Jens Peter Chr. Nicolaisen*, født i Udlobet, Borup Sogn, 11. Septbr. 1880 og gift med *Marie Larsen*, født i Højbyhuse 21. Aug. 1885.

Matr.-Nr. 6 m. fl. af Rorup. Hartkorn 6 Tdr. 6 Skpr. 2 Fdkr. $\frac{1}{2}$ Alb. Ejendomsskyld 28,000 Kr. Brandassurance for Bygningerne c. 16,000 Kr. Areal $65\frac{1}{2}$ Td. Ld., deraf Ager $56\frac{1}{2}$, Eng 5, Mose 2, Veje m. m. 1, Have og Gaardsplads 1. Agermarken drives i en 8 Marksdrift: Havre, Helbrak, Vintersæd, Byg, Roer, Blandsæd og 2aars Græs. Jordens Bonitet er for Størstedelen Lermuld paa Lerunderlag. Der holdes 15 Køer, 13 Stkr. Ungkvæg og Kalve og 2 Tyre af rød dansk Race, 4 Heste og 2 Plage. Sidste Aar solgtes c. 65 Fedesvin.

Engskelgaard's Fæsterrække kan føres tilbage til Peder Christiansen, der 1845 fik Fæstet efter sin Plejefader, Chr. Jensen. P. Christiansens Datter blev gift med Niels Hansen, der 1913 frattraadte Fæstet, som samtidig blev overdraget til nuv. Fæster.

Gaarden blev ved Udskiftningen udflyttet til sin nuv. Plads c. 1 Km. Ø. for Byen. Bygningerne staar i Grundmur og bærer Straatage.

Langskelgaard, Rorup Sogn. Postforb. og St.: Lejre, hvortil c. $1\frac{1}{2}$ Km. Tlf. 61 over Lejre Central. Gaarden ligger c. 8 Km. fra Roskilde. Ejer: *Grevskabet Ledreborg*. Nuv. Fæster: *Hans Peter Poulsen*, som overtog Gaarden 31. Juli 1909, er født paa Ejendommen 13. Septbr. 1878 og gift med *Kristine Anna Marie Andreassen*, født paa Langagergaard i Vejleby 24. Juli 1879.

Matr.-Nr. 3 m. fl. af Højby. Hartkorn 7 Tdr. 1 Fdkr. $\frac{1}{4}$ Alb. Ejendomsskyld 28,000 Kr. Brandassurance for Bygningerne c. 17,000 Kr. Areal 59 Tdr. Ld., deraf Ager $53\frac{1}{2}$, Eng 4, Have og Gaardsplads $1\frac{1}{2}$. Agermarken drives i en



Langskelgaard.

8 Marksdrift: Byg, Helbrak, Rug, Roer, Byg, Havre, Kløver og $\frac{1}{2}$ Græs $\frac{1}{2}$ Vinterbyg. Jordens Bonitet er dyb, mild Muld paa blandet Underlag af Grus og Sand. Der holdes 15 Køer, 8 Stkr. Ungkvæg og Kalve og 1 Tyr af rød dansk Race, 5 Heste, 3 Plage og Føl. Sidste Aar solgtes 14 Fedesvin og c. 200 Maanedsgriese.

Langskelgaard blev 1856 overdraget Lars Jensen som Fæste; da han frattraadte Fæstet, blev det 1863 overdraget til Niels Jensen, ved hvis Død 1897 Enken overtog Gaarden, som hun 1909 afstod til Fordel for sin Mands Dattersøn, den nuv. Fæster.

Gaarden ligger hyggeligt $\frac{1}{4}$ Km. NV. for Højby By, hvorfra den blev udflyttet efter Brand 1865. De velholdte Bygninger staar i Bindingsværk med Undtagelse af Svinestalden, der staar i Grundmur; alle med Tage af Straa og Rør. — Jorderne ligger samlede i en lang Strækning V. for Gaarden. Engen ligger c. 2 Km. mod NØ.

Højbygaard, Rorup Sogn. Postforb. og St.: Lejre, hvortil c. 2 Km. Gaarden ligger c. $7\frac{1}{2}$ Km. fra Roskilde. Ejer: *Hans Peder Nielsen*, som overtog Gaarden 8. April 1916, er født paa Lerbjerg Mark 12. Marts 1872 og gift med *Anna Marie Nielsen*, født i Levetofte 26. Jan. 1871.

Matr.-Nr. 11 m. fl. af Højby. Hartkorn 5 Tdr. 2 Skpr. $\frac{1}{4}$ Alb. Ejendomsskyld 35,000 Kr. Brandassurance for Bygningerne c. 19,000 Kr. Areal $47\frac{1}{2}$ Td. Ld.,

deraf Ager 44½, Eng 1, Mose ½, Have og Gaardsplads 1½. Agermarken drives i en 8 Marksdrift: Havre, Helbrak, Hvede eller Rug, Byg, Roer, Blandsæd og 2aars Græs. Jordens Bonitet er dels dyb Lermuld og dels dyb, mildere Muld paa Lerunderlag. Der holdes 16 Køer, 8 Stkr. Ungkvæg og Kalve og 2 Tyre af rød dansk Race, 4 Heste og 2 Plage. Sidste Aar solgtes c. 50 Fedesvin og c. 30 Maanedsgriise.

Højbygaard var Fæste under Grevskabet Ledreborg indtil 1912, da den frikøbtes af Lars Peder Pedersen; han solgte 1915 til et Konsortium af Ejendomshandlere, af hvem nuv. Ejer købte.

Gaarden blev under Udskiftningen 1794—1800 udflyttet fra Højby By til sin nuv. Plads c. 1 Km. Ø. for Byen og c. ¼ Km. V. for Roskilde-Ringsted Landevej. Bygningerne staar dels i Bindingsværk og dels i Grundmur med Rørtage. Gaarden har eget Vandværk, der drives ved Vindmotor.

Rynkebjerg, Rorup Sogn. Postforb. og St.: Lejre, hvortil c. 1½ Km. Gaarden ligger c. 8½ Km. fra Roskilde. Ejer: *Grevskabet Ledreborg*. Nuv. Fæster: *Peder Hansen*, som overtog Gaarden 1. April 1900, er født paa Abildgaard i Assingløse 15. Marts 1866 og gift med *Sidse-Marie Jensen*, født paa Egebjerg 20. Decbr. 1870.

Matr.-Nr. 4 m. fl. af Højby. Hartkorn 7 Tdr. 2 Skpr. 2 Fdkr. 1½ Alb. Ejendomsskyld 31,500 Kr. Brandassurance for Bygningerne c. 11,000 Kr. Areal 70 Tdr. Ld., deraf Ager 66, Eng ½, Mose 2, Have og Gaardsplads 1½. Af Agermarken drives 37 Tdr. Ld. i en 6 Marksdrift: Halvbrak, Rug, Byg, Roer, Blandsæd og



Rynkebjerg.

Kløver; Resten i en 7 Marksdrift: benyttet Brak, Hvede, Byg, Roer, Havre og 2aars Græs. Jordens Bonitet er dels gruset Muld paa Grusunderlag og dels god, mild Muld paa blandet Underlag af Ler og Sand. Der holdes 18 Køer, 8 Stkr. Ungkvæg og Kalve og 2 Tyre af rød dansk Race, 5 Heste, 2 Plage og 2 Faar. Sidste Aar solgtes c. 100 Fedesvin.

Rynkebjerg var sidst i det 18. Aarh. bortfæstet til Niels Nielsen, som i 1830erne efterfulgtes af Sønnen, Jens Nielsen; han afstod Fæstet 1865 til sin Søn, Peder Jensen, som 1900 fratraadte det til Fordel for sin Hustrus Søstersøn, den nuv. Ejer.

Gaarden laa inde i Højby By indtil 1854, da den blev opført c. ½ Km. NV. for Byen. Bygningerne staar hovedsagelig i Bindingsværk med Straatage. De faste Maskiner drives ved en Benzinmotor. — Markerne ligger samlede om Gaarden.

Aavanggaard, Rorup Sogn. Postforb. og St.: Lejre, hvortil c. 1½ Km. Gaarden ligger c. 8½ Km. fra Roskilde. Ejer: *Jørgen Olsen*, som overtog Gaarden 9. Oktbr. 1907, er født i Højby paa Gaarden Matr.-Nr. 6, som han tillige er Fæster af (se nedenfor).

Matr.-Nr. 5a m. fl. af Højby. Hartkorn 5 Tdr. 6 Skpr. 1 Fdkr. 2 Alb. Ejendomsskyld 29,000 Kr. Brandassurance for Bygningerne 18,000 Kr. Areal 55 Tdr. Ld., deraf Ager 52, Eng 2, Have og Gaardsplads 1. Agermarken drives i Veksel-

drift med Frøavl. Jordens Bonitet er dels god Muld paa Lerunderlag og dels noget lettere Muld paa blandet Underlag af Ler og Grus. Der holdes 10 Køer, 10 Stkr. Ungkvæg og Kalve og 2 Tyre af rød dansk Race, 4 Heste, 3 Plage og Føl. Sidste Aar solgtes c. 50 Fedesvin.



Aavanggaard.

Aavanggaard var Fæste under Grevskabet Ledreborg indtil sidst i 1880erne, da Søren Olsen købte Gaarden til Arvefæste; han solgte kort Tid efter til Jens Søren Hansen, efter hvis Død 1905 Enken overtog Ejendommen, som hun 1907 solgte til nuv. Ejer.

Gaarden laa inde i Højby By indtil 1885, da den blev udflyttet til sin nuv. Plads c. $\frac{1}{2}$ Km. N. for Byen. Bygningerne staar i Grundmur med Tegltag paa Hovedb. og Straatage paa Avlsb. Jorderne ligger samlede om Gaarden.

J. Olsens Gaard i Højby, Rorup Sogn. Postforb. og St.: Lejre, hvortil c. 2 Km. Tlf. 28 over Lejre Central. Gaarden ligger c. 8 Km. fra Roskilde. Ejer: *Grevskabet Ledreborg*. Nuv. Fæster: *Jørgen Olsen*, som overtog Gaarden 1. April 1890, er født paa Ejendommen 2. Jan. 1866 og gift med *Sophie Hansen*, født i Kidserup 3. Aug. 1873.



J. Olsens Gaard.

Matr.-Nr. 6 m. fl. af Højby. Hartkorn 6 Tdr. 5 Skpr. 3 Fdkr. $\frac{3}{4}$ Alb. Ejendomsskyld 33,500 Kr. Brandassurance for Bygningerne c. 18,000 Kr. Areal 66 Tdr. Ld., deraf Ager $50\frac{1}{2}$, Eng 10, Mose 4, Have og Gaardsplads $1\frac{1}{2}$. Agermarken drives i Vekseldrift med Frøavl. Jordens Bonitet er god Muld paa Lerunderlag. Der holdes 25 Køer, 40 Stkr. Ungkvæg og Kalve og 2 Tyre af rød dansk Race, 5 Heste, 6 Plage og Føl. Sidste Aar solgtes c. 100 Fedesvin.

Jørgen Olsen er Ejer af *Aavanggaard*, Matr.-Nr. 5a sammesteds (se ovenfor).

Gaarden ligger hyggeligt paa sin gamle Plads østligst af de 3 Gaarde, der ligger tilbage i Højby By. Hovedb. er grundmuret og Avlsb. staar i Bindingsværk; et Møddinghus er tækket med Pap, de øvrige Bygninger bærer Straatage. Markerne ligger samlede Ø. og N. om Gaarden.

J. P. Knudsens Gaard i Højby, Rorup Sogn. Postforb. og St.: Lejre, hvortil c. 2 Km. Gaarden ligger c. 8 Km. fra Roskilde. Ejer: *Grevskabet Ledreborg*. Nuv. Fæster: *Jens Peter Knudsen*, som overtog Gaarden 18. Juni 1904, er født paa Ejendommen 3. Oktbr. 1870.

Matr.-Nr. 8 af Højby. Hartkorn 7 Tdr. 3 Skpr. 2 Fdkr. 1¼ Alb. Ejendomsskyld 34,000 Kr. Brandassurance for Bygningerne 12,350 Kr. Areal 60½ Td. Ld., deraf Ager 53½, Eng 2, Mose 3, Mergelgrave m. m. ½, Have og Gaardsplads 1½. Agermarken drives i en 7 Marksdrift: Helbrak, Vintersæd, Byg, Roer, Havre og 2aars Græs. Jordens Bonitet er væsentlig dyb Lermuld paa Lerunderlag; c. 13½ Td. Ld. er tørveagtig Muld. Der holdes 13 Køer, 11 Stkr. Ungkvæg og Kalve og 2 Tyre af rød dansk Race, 4 Heste og 2 Plage.

Fæsterrækken gaar tilbage til Ole Johansen, der havde Fæstet i første Halvdel af det 19. Aarh.; han efterfulgtes ved sin Død c. 1859 af Enken, efter hvis Død et Par Aar efter Gaarden blev fæsteledig, hvorpaa den 1861 overdroges til Hans Knudsen; ved dennes Død 1898 overtog hans Enke Fæstet, som hun 1904 afstod til Sønnen, den nuv. Fæster.

Gaarden ligger paa sin gamle Plads som den midterste af de 3 Gaarde inde i Højby By. Bygningerne staar i Bindingsværk og er tækkede med Rør og Straa.

H. V. Hansens Gaard i Højby, Rorup Sogn. Postforb. og St.: Lejre, hvortil c. 2 Km. Gaarden ligger c. 8 Km. fra Roskilde. Ejer: *Grevskabet Ledreborg*. Nuv. Fæster: *Hans Valdemar Hansen*, som overtog Gaarden 24. Febr. 1914, er født paa Ejendommen 18. Decbr. 1876.

Matr.-Nr. 9 m. fl. af Højby. Hartkorn 6 Tdr. 4 Skpr. 3 Fdkr. 2¼ Alb. Ejendomsskyld 34,000 Kr. Brandassurance for Bygningerne 16,095 Kr. Areal 53½ Td. Ld., deraf Ager 49½, Eng ½, Mose 1, Aaløb m. m. 1, Have og Gaardsplads 1½. Størstedelen af Agermarken drives i en 7 Marksdrift: ½ Helbrak ½ benyttet Brak, Vintersæd, Byg, Roer, Havre og 2aars Græs. Jordens Bonitet er dels Lermuld paa Lerunderlag, dels dyb Muld paa sandblandet Underlag og dels lettere Muld paa blandet Underlag af Grus og Sand. Der holdes 14 Køer, 14 Stkr. Ungkvæg og Kalve og 2 Tyre af rød dansk Race, 4 Heste og 3 Plage. Sidste Aar solgtes c. 60 Fedesvin.

Gaarden har nuv. Fæster faaet overdraget efter sin Moder, Enke efter Mads Hansen.

Gaarden ligger paa sin gamle Plads vestligst i Højby By. Bygningerne er opførte i Bindingsværk med Straatage undtagen Staldlængen, der er grundmuret og tækket med Pukkelpalder. Markerne ligger samlede V. for Gaarden. Engen ligger ved v. Markskel.

Egebjerg, Rorup Sogn. Postforb. og St.: Lejre, hvortil c. 3 Km. Tlf. 17 over Lejre Central. Gaarden ligger c. 9 Km. fra Roskilde. Ejer: *Grevskabet*



Egebjerg.

Ledreborg. Nuv. Fæster: *Hans Peder Jensen*, som overtog Gaarden 17. Juni 1904, er født paa Ejendommen 22. Jan. 1868 og gift med *Karen Marie Knudsen*, født i Højby 6. April 1868.

Matr.-Nr. 10 m. fl. af Højby. Hartkorn 7 Tdr. 1 Skp. 1 Fdkr. 1 Alb. Ejendomsskyld 32,000 Kr. Brandassurance for Bygningerne 19,000 Kr. Areal 71½ Td. Ld., deraf Ager 56½, Eng 1, Mose 2, Hede 10, Have og Gaardsplads 2. Af Agermarken drives 48½ Td. Ld. i en 7 Marksdrift: Halvbrak, Hvede, Roer, Byg, Roer, Havre og Kløver; Resten væsentligst i en 4 Marksdrift: Turnips, Rug, Kartofler og Havre; 2 Tdr. Ld. dyrkes med Lucerne. Jordens Bonitet er for Størstedelen mild Muld paa blandet Underlag af Grus og Sand. Der holdes 24 Køer, 18 Stkr. Ungkvæg og Kalve og 2 Tyre af rød dansk Race, 5 Heste og 2 Plage. Sidste Aar solgtes c. 120 Fedesvin.

Egebjerg blev 1828 bortfæstet til Hans Olsen, hvis Datter 1864 blev gift med Anders Jensen, som overtog Fæstet 1867; han efterfulgtes 1904 af Sønnen, den nuv. Fæster.

Gaarden ligger c. 1½ Km. SV. for Højby By, hvorfra den er udflyttet under Udskiftningen 1794—1800. De velholdte Bygninger staar dels i Grundmur og dels i Bindingsværk med Cementstenstag paa Hovedb. og Straa- og Rørtage paa Avlsb. — Jorderne ligger samlede om Gaarden. Heden ligger ved v. Markskel og Engen ligger i tre Dele.

Tyrsegaard, Gadstrup Sogn. Postforb. og St.: Gadstrup, hvortil c. 1½ Km. Tlf. 53 over Gadstrup Central. Gaarden ligger c. 11 Km. fra Roskilde. Ejer: *Lars Peter Christensen*, som overtog Gaarden 1. Juli 1914, er født paa Dastrup Mark 23. Aug. 1874 og gift med *Karen Marie Sophie Agnes Sørensen*, født paa Hustoftegaard, Haraldsted Mark, 1. Maj 1876.

Matr.-Nr. 7a m. fl. af Gadstrup. Hartkorn 5 Tdr. 3 Skpr. 1 Alb. Ejendomsskyld 28,000 Kr. Brandassurance for Bygningerne 18,500 Kr. Areal 50 Tdr. Ld., deraf Ager 45½, Mose 2, Rørskær 1, Have og Gaardsplads 1½. Agermarken drives



Tyrsegaard.

i en 8 Marksdrift: Havre, Halvbrak, Hvede, Byg, Roer, Byg og 2aars Græs. Jordens Bonitet er stærk leret Muld paa Lerunderlag. Der holdes 12 Køer, 13 Stkr. Ungkvæg og Kalve og 2 Tyre af rød dansk Race og 5 Heste. Sidste Aar solgtes c. 65 Fedesvin.

Tyrsegaard hørte som Fæste under Københavns Universitet, hvortil den kom 1571, da Gadstrup blev inddraget under Kronen fra Roskilde Domkapitel. Gaarden blev allerede købt til Arvefæste 1808 af den tidligere Fæster, som midt i 1820erne efterfulgtes af Sønnen, Ole Pedersen; denne overdrog c. 1866 Ejendommen til sin Søn, Mads Olsen, der 1910 solgte til Jens Christoffer Hansen, af hvem nuv. Ejer har købt.

Gaarden ligger c. 1 Km. S. for Gadstrup By, hvorfra den blev udflyttet efter Brand 1795. Bygningerne staar dels i Grundmur og dels i Bindingsværk; Hovedb. bærer Cementstenstag og Avlsb. Spaan- og Rørtage. De faste Maskiner drives ved en Petroleumsmotor.

P. Jeppesens Gaard i Ramsøllille, Gadstrup Sogn. Postforb. og St.: Haudrup, hvortil c. 2½ Km. Tlf 84 over Haudrup Central. Gaarden ligger c. 11 Km. fra Roskilde. Ejer: *Peder Jeppesen*, som overtog Gaarden i Jan. 1892, er født paa Ejendommen 6. April 1850 og var gift med *Maren Nielsen*, født paa Ørsted Mark 27. Juli 1859, død 17. April 1911.

Matr.-Nr. 6a m. fl. af Ramsøllille. Hartkorn 6 Tdr. 7 Skpr. 1½ Alb. Ejendoms-skyld 32,500 Kr Brandassurance for Bygningerne c. 17,000 Kr. Areal 57 Tdr. Ld., deraf Ager 55, Veje m. m. 1, Have og Gaardsplads 1. Agermarken drives i en 9 Marksdrift: Helbrak, Hvede eller Rug, Byg, Havre, 1/3 Roer 1/6 Ærter 1/2 Staldfoder, Byg og 3aars Græs. Jordens Bonitet er stærk leret Muld paa Lerunderlag. Der holdes 16 Køer, 8 Stkr. Ungkvæg og Kalve af rød dansk Race og 4 Heste. Sidste Aar solgtes c. 30 Fedesvin.

Gaarden blev 1865 købt til ren Arvefæste fra Bidstrupgaard Gods af Jeppe Hansen, den nuv. Ejers Fader, der havde overtaget Fæstet 1848 ved Ægteskab med afdøde Fæster, Thomas Hansens Enke.

Gaarden ligger c. 1/2 Km. Ø. for Ramsøllille By, hvorfra den blev udflyttet efter Brand 1900. Bygningerne staar i Grundmur med Undtagelse af n. Længe, der er opført i Bindingsværk; Hovedb. bærer Cementstenstag.

Thueholmgaard, Gadstrup Sogn. Postforb. og St.: Gadstrup, hvortil c. 2 Km. Tlf. 26 over Gadstrup Central. Gaarden ligger c. 11 Km. fra Roskilde. Ejer: *Ole Clausen*, som overtog Gaarden 28. Juni 1902, er født paa Ejendommen 9. Juni 1869 og var gift med *Karen Sophie Pedersen*, født i Øster Syv 14. Septbr. 1873, død 10. Septbr. 1904.

Matr.-Nr. 4a m. fl. af Ramsømagle. Hartkorn 4 Tdr. 7 Skpr. 3 Fdkr. ¼ Alb. Ejendomsskyld 29,500 Kr. Brandassurance for Bygningerne c. 22,000 Kr. Areal 40 Tdr.Ld., deraf Ager 37¾, Eng 1, Mose ¼, Have og Gaardsplads 1. Ager-



Thueholmgaard.

marken drives i en 7 Marksdrift: Hvede, Byg, Roer, Havre og Frøavl af Hundegræs i 3 Aar. Jordens Bonitet er dyb Muld paa Lerunderlag. Der holdes 18 Køer, 14 Stkr. Ungkvæg og Kalve og 2 Tyre af rød dansk Race, 4 Heste og 2 Plage. Sidste Aar solgtes c. 80 Fedesvin.

Thueholmgaard hørte i sin Tid under Bidstrupgaard Gods. I Begyndelsen af det 19. Aarh. var Gaarden bortfæstet til Jørgen Andersen, hvis Datter blev gift med Claus Pedersen; denne købte 1865 Ejendommen til ren Arvefæste; efter hans Død 1893 overtog Enken efter hans andet Ægteskab Gaarden, som hun 1902 overdrog til sin Søn, den nuv. Ejer.

Gaarden ligger paa sin gamle Plads nordvestlig i Ramsømagle By. Hovedb. staar i Grundmur og Avlsb. i Bindingsværk undtagen s. Længe, der er grundmuret; alle Bygningerne bærer Straatage. — Markerne ligger samlede V. for Gaarden. Engen ligger ved s. Markskel.

L. P. Larsens Gaard i Ramsømagle, Gadstrup Sogn. Postforb. og St.: Gadstrup, hvortil c. 2 Km. Gaarden ligger c. 11 Km. fra Roskilde. Ejer: *Lars*

Peter Larsen, som overtog Gaarden 15. Jan. 1891, er født i Kamstrup 8. Jan. 1870 og gift med *Trine Boline Petersen*, født i Roskilde 22. Septbr. 1871.

Matr.-Nr. 11 m. fl. af Ramsømagle. Hartkorn 5 Tdr. 5 Skpr. 1 Fdkr. 1½ Alb. Ejendomsskyld 28,000 Kr. Brandassurance for Bygningerne 20,600 Kr. Areal 46 Tdr. Ld., deraf Ager 37½, Eng 4, Mose 4, Have og Gaardsplads ½. Agermarken drives i en 8 Marksdrift: Havre, Helbrak, Vintersæd, Byg, Roer, 6rd. Byg og 2aars Græs. Jordens Bonitet er dyb Muld paa Lerunderlag. Der holdes 12 Køer,



L. P. Larsens Gaard.

10 Stkr. Ungkvæg og Kalve og 2 Tyre af rød dansk Race, 4 Heste, 2 Plage og 2 Faar. Sidste Aar solgtes c. 40 Fedesvin.

Gaarden var i sin Tid Fæste under Hovedgaarden Benzonseje og hørte til Ramsøgaardene, der oprindelig skal have ligget ved Ramsømagle Sø. Omkring 1790 blev Ejendommen frikøbt af Fæsteren Peder Christensen, som c. 1830 efterfulgtes af Sønnen, Rasmus Pedersen; hans Ægteskab var barnløst, og Dødsboet solgte 1876 Gaarden til Lars Johansen; denne og Hustru døde begge 1890, hvorefter Sønnen, den nuv. Ejer, overtog Ejendommen.

Gaarden ligger nordøstlig i Ramsømagle By. Hovedb. er grundmuret, Avlsb. staar i Bindingsværk undtagen en grundmuret Svinestald; alle Bygningerne bærer Straatage. — Svinebesætningen, der er af Landrace, er flere Gange præmieret.

Sverregaard, Gadstrup Sogn. Postforb. og St.: Gadstrup, hvortil c. 3 Km. Tlf. 18 over Gadstrup Central. Gaarden ligger c. 9 Km. fra Roskilde. Ejer: *Peder Hansen*, som overtog Gaarden 12. Febr. 1889, er født paa Klostergaarden i Vedde-



Sverregaard.

løv 18. Febr. 1859 og gift med *Kirstine Sørensen*, født i Hjerting, Ribe Amt, 4. April 1867.

Matr.-Nr. 12a m. fl. af Ramsømagle. Hartkorn 5 Tdr. 4 Skpr. 2 Fdkr. Ejendomsskyld 38,500 Kr. Brandassurance for Bygningerne 21,000 Kr. og for et Ar-

bejderhus 2,465 Kr. Areal 61 Tdr. Ld., deraf Ager 53½, Eng 3½, Mose 2, Have og Gaardsplads 2. Agermarken drives i en 10 Marksdrift: Helbrak, Hvede, Roer, Byg, 2aars Frøavl af Engsvingel, Roer, Havre og 2aars Græs. Jordens Bonitet er dyb, mild Muld paa Lerunderlag. Der holdes 19 Køer, 19 Stkr. Ungkvæg og Kalve og 2 Tyre af rød dansk Race, 4 Heste og 3 Plage. Sidste Aar solgtes c. 70 Fedesvin.

Sverregaard var Fæste under Hovedgaarden Benzonseje, som i Aarene 1790 til 1801 solgte Fæstegaardene til fri Ejendom. 1844 overtog Jørgen Olsen Ejendommen ved sit Ægteskab og testamenterede senere Gaarden til sin Plejedatter, der blev gift med Ole Larsen; denne fik 1877 Ejendommen tilskødet og solgte den 1889 til nuv. Ejer.

Gaarden ligger nu c. 1½ Km. NV. for Ramsømagle By. De anselige Bygninger staar væsentligst i Grundmur med Rør- og Straatage; en Trælade er tækket med Pap. Engen ligger ved ø. Markskel. — Kvægbesætningen er flere Gange præmieret.

Ramsøgaard, Gadstrup Sogn. Postforb. og St.: Gadstrup, hvortil c. 2 Km. Tlf. 34 over Gadstrup Central. Gaarden ligger c. 9 Km. fra Roskilde. Ejer: *Hans Peder Sørensen*, som overtog Gaarden 10. Febr. 1917, er født paa Horse-mosegaard i Vollerslev 24. Febr. 1885 og gift med *Ane Marie Christensen*, født paa Ejendommen 18. April 1889.

Matr.-Nr. 13a m. fl. af Ramsømagle. Hartkorn 5 Tdr. 1 Fdkr. 2½ Alb. Ejendomsskyld 31,500 Kr. Brandassurance for Bygningerne 24,000 Kr. Areal 52 Tdr. Ld., deraf Ager 44¼, Eng 3, Mose 3, Veje m. m. ¼, Have og Gaardsplads 1½. Agermarken drives i en 7 Marksdrift: Hvede, Byg, Roer, Havre og 3aars Græs.



Ramsøgaard.

Jordens Bonitet er hovedsagelig dyb, mild Muld paa Lerunderlag. Der holdes 14 Køer, 16 Stkr. Ungkvæg og Kalve og 2 Tyre af rød dansk Race, 6 Heste, 5 Plage og Føl. Sidste Aar solgtes c. 50 Fedesvin.

Ramsøgaard var tidligere Fæste under Hovedgaarden Benzonseje, hvis Fæstegaarde blev solgte til fri Ejendom i Tiden 1790 til 1801. Gaarden har været i samme Slægts Besiddelse gennem mange Generationer. Peder Johnsen overtog den sidst i 1820'erne, og c. 1870 blev hans Datter gift med Jørgen Christensen, som 1916 efterfulgtes af Sønnen, Christen Christensen, der 1917 overdrog den til sin Søsters Mand, den nuv. Ejer.

Gaarden var den sidste af Ramsøgaardene, der blev flyttet fra deres oprindelige Plads ved den nu udtørrede Ramsømagle Sø; den ligger nu c. ½ Km. NV. for Byen. De anselige Bygninger staar hovedsagelig i Grundmur. De faste Maskiner drives ved Petroleumsmotor; en Vindmotor driver Gaardens Vandværk. — Markerne ligger samlede om Gaarden. Engen ligger ved n. Markskel.

Stenbakkegaard, Gadstrup Sogn. Postforb. og St.: Gadstrup, hvortil c. ½ Km. Gaarden ligger c. 9 Km. fra Roskilde. Ejerinde: Enkefru *Karen Eline Eriksen*, f. *Sørensen*, som overtog Gaarden 6. Juni 1916, er født i Kamstrup 22. Aug. 1879 og var gift med *Hans Peter Eriksen*, født paa Refdahlgaard i Senge-løse 10. Maj 1876, død 6. Juni 1916. Gaarden bestyres af *Rasmus Lauridsen*, født i Krusbjerg, Ribe Amt, 21. Maj 1885.

Matr.-Nr. 1 m. fl. af Brordrup. Hartkorn 5 Tdr. 7 Skpr. 3 Fdkr. 1¼ Alb.

Ejendomsskyld 32,000 Kr. Brandassurance for Bygningerne 33,305 Kr. og for gamle Bygninger i Byen 3,750 Kr. Areal 45 Tdr. Ld., deraf Ager 40½, Eng 1, Mose 1½, Have og Gaardsplads 1, Gaardsplads i Byen 1. Agermarken drives i en 7 Marksdrift: ½ Staldfoder ½ Halvbrak, Rug, Roer, Byg, Havre, Byg og Kløver. Jordens Bonitet er dels god Muld paa Lerunderlag og dels tørveagtig Muld paa stenet Grusunderlag. Der holdes 18 Køer, 15 Stkr. Ungkvæg og Kalve og 2 Tyre af rød dansk Race og 4 Heste. Sidste Aar solgtes c. 70 Fedesvin.

Stenbakkegaard var oprindelig Fæste under Bidstrupgaard Gods og har været bortfæstet i samme Slægt gennem flere Generationer. Poul Hansen overtog Fæstet efter sin Fader, Hans Hansen, først i 1860erne og købte Gaarden til ren Arvefæste 1864; han overdrog 1907 Ejendommen til nuv. Ejerindes afdøde Mand.

Gaarden laa inde i Brordrup By indtil 1914, da den blev udflyttet til sin nuv. Plads c. ½ Km. Ø. for Byen. Alle Bygningerne staar i Grundmur med Skifertag paa Hovedb. og Paptage paa Avlsb. — Engen ligger i Bymosen c. 1½ Km. mod V.

Langbæk, Gadstrup Sogn. Postforb. og St.: Gadstrup, hvortil c. 1 Km. Tlf. 9 over Gadstrup Central. Gaarden ligger c. 8 Km. fra Roskilde. Ejer: *Bidstrupgaard Gods*. Nuv. Fæster: *Jens Hansen*, som overtog Gaarden 13. Novbr. 1889, er født paa Ejendommen 23. Oktbr. 1857 og gift med *Anna Caroline Dilling*, født paa Torpegaard, Holbæk Amt, 25. Maj 1857.

Matr.-Nr. 4 m. fl. af Brordrup. Hartkorn 6 Tdr. 4 Skpr. 1 Fdkr. ½ Alb. Ejendomsskyld 33,000 Kr. Brandassurance for Bygningerne 24,000 Kr. Areal 60 Tdr. Ld., deraf Ager 47¾, Eng 9, Veje 1¼, Have og Gaardsplads 2. Størstedelen af Agermarken drives i en 9 Marksdrift: Halvbrak, Vintersæd, Roer, Byg,



Langbæk.

Roer, Byg, 2aars Græs og Hundegræs til Frøavl; 1 Td. Ld. dyrkes med Lucerne. Jordens Bonitet er overvejende dyb Muld paa Lerunderlag. Der holdes 20 Køer, 15 Stkr. Ungkvæg og Kalve og 2 Tyre af rød dansk Race, 5 Heste, 4 Plage og Føl, 3 Faar. Sidste Aar solgtes c. 100 Fedesvin.

Langbæk er Fæste under Bidstrupgaard Gods, som 1661 blev skænket af Kongen til Staden København. Gaardens Fæsterrække kan føres tilbage til Niels Hansen i Begyndelsen af det 19. Aarh.; han efterfulgtes 1843 af Peder Pedersen, efter hvis Død Fæstet overtoges af Enken, der giftede sig med Hans Christoffersen; han overtog Fæstet 1855 og afstod det 1889 til Fordel for sin Søn, den nuv. Fæster.

Gaarden ligger hyggeligt paa sin gamle Plads nordvestlig i Brordrup By. Bygningerne staar dels i Bindingsværk, dels i Grundmur og dels i Træ. Jorderne ligger samlede paa begge Sider af den offentlige Vej N. for Gaarden.

Bovnebjerg, Gadstrup Sogn. Postforb. og St.: Gadstrup, hvortil c. 1 Km. Tlf. 55 over Gadstrup Central. Gaarden ligger c. 8 Km. fra Roskilde. Ejerinde: Enkefru *Ane Marie Hansen*, f. *Petersen*, som overtog Gaarden 4. Febr. 1909, er født paa Toftegaard i Ørsted 25. Juni 1861 og var gift med *Lars Hansen*, født paa Ejendommen 11. Marts 1854, død 4. Febr. 1909. Gaarden bestyres af Sønnen, *Lars Peter Hansen*, født paa Ejendommen 3. Aug. 1888 og gift med *Karen Marie Albrechtsen*, født paa Kildebrønde Søndergaard 12. Marts 1885.

Matr.-Nr. 3 af Brorstrup. Hartkorn 6 Tdr. 1 Skp. Ejendomsskyld 31,200 Kr. Brandassurance for Bygningerne c. 19,000 Kr. Areal 55 Tdr. Ld., deraf Ager 49, Eng 4, Mose 1, Have og Gaardsplads 1. Agermarken drives i en 9 Marksdrift: Halvbrak, Vintersæd, Byg, Havre, Roer, Blandsæd, Kløver og 2aars Frøavl af Hundegræs. Jordens Bonitet er dyb Lermuld paa Lerunderlag. Der holdes 18 Køer, 18 Stkr. Ungkvæg og Kalve og 2 Tyre af rød dansk Race, 4 Heste og 2 Plage. Sidste Aar solgtes c. 80 Fedesvin.

Bovnebjerg hørte i sin Tid under Bidstrupgaard Gods, hvorfra den blev købt til ren Arvefæste 1864 af Hans Andersen, Fader til nuv. Ejerindes afdøde Mand.

Gaarden ligger paa sin gamle Plads midt i Brorstrup By. Bygningerne staar dels i Bindingsværk, dels i Grundmur og dels i Træ. De faste Maskiner drives ved transportabel Petroleumsmotor. — Engen ligger i tre Dele.

Skjærsholm, Gadstrup Sogn. Postforb. og St.: Gadstrup, hvortil c. $\frac{3}{4}$ Km. Tlf. 42 over Gadstrup Central. Gaarden ligger c. 9 Km. fra Roskilde. Ejer: *Hans Jensen*, som overtog Gaarden 6. Juli 1911, er født paa Ejendommen 7. Decbr. 1858 og gift med *Ane Susanne Pedersen*, født paa Viby Mark, Syv Sogn, 17. Aug. 1865.

Matr.-Nr. 10a m. fl. af Brorstrup. Hartkorn 6 Tdr. 3 Skpr. 1 $\frac{3}{4}$ Alb. Ejendomsskyld 31,000 Kr. Brandassurance for Bygningerne 17,200 Kr. Areal 52 $\frac{1}{2}$ Td.



Skjærsholm.

Ld., deraf Ager 47%, Eng $\frac{3}{4}$, Baneanlæg 2 $\frac{1}{2}$, Have og Gaardsplads 1 $\frac{1}{2}$. Agermarken drives i en 9 Marksdrift: Halvbrak, Vintersæd, Roer, Byg, Blandsæd, Byg, Havre, Kløver og $\frac{1}{2}$ Græs $\frac{1}{2}$ Engsvingel til Frøavl. Jordens Bonitet er overvejende god Muld paa Lerunderlag; 7 $\frac{3}{4}$ Td. Ld. er tørveagtig Muld. Der holdes 16 Køer, 17 Stkr. Ungkvæg og Kalve og 1 Tyr af rød dansk Race og 4 Heste. Sidste Aar solgtes c. 50 Fedesvin.

Skjærsholm var tidligere Fæste under Bidstrupgaard Gods. Fæsterrækken kan føres tilbage til 1786, da Lars Hansen overtog Fæstet efter sin Fader, og 1834 afstod han det til Fordel for sin Søn, Hans Larsen; denne efterfulgtes 1856 af Svigersønnen, Jens Jensen, der 1864 købte Ejendommen til ren Arvefæste. Ved hans og Hustrus Død 1911 overtog Sønnen, den nuv. Ejer, Gaarden.

Denne ligger c. 1 Km. NØ. for Brorstrup By, hvorfra den blev udflyttet under Udsiftningen 1802. De velholdte Bygninger staar i Bindingsværk med Straa- og Rørtage undtagen Træladen, der er tækket med Pap. Petroleumsmotor driver de faste Maskiner. — Jorderne ligger samlede om Gaarden og er jævne. Engen ligger ved ø. Markskel.

Mensalgaard, Syv Sogn. Postforb. og St.: Viby, Sjæll., hvortil c. 3 Km. Gaarden ligger c. 9 Km. fra Roskilde. Ejer: *Niels Chr. Hansen*, som overtog Gaarden 1. Juli 1910, er født paa Damsgaard i Kirke Eskildstrup 17. Marts 1880 og gift med *Karen Marie Pedersen*, født paa Daastrup Mark 19. Jan. 1886.

Matr.-Nr. 1 m. fl. af Østersyv. Hartkorn 6 Tdr. 2 Skpr. 1 Alb. Ejendomsskyld 28,500 Kr. Brandassurance for Bygningerne 16,000 Kr. Areal 48 Tdr. Ld., deraf Ager 42, Eng 3, Mose 1, Have og Gaardsplads 2. Størstedelen af Agermarken drives i to 7 Marksdrifter: Helbrak, Hvede, Byg, Roer, Havre og 2aars Græs; 7 Tdr. Ld. drives i Veksel med 3 Kornafgrøder og 3 Græsmarker. Jordens Bonitet er væsentlig Lermuld paa Lerunderlag. Der holdes 14 Køer, 11 Stkr. Ungkvæg og Kalve og 1 Tyr af rød dansk Race, 4 Heste og 1 Plag. Sidste Aar solgtes c. 60 Fedesvin.

Mensalgård, der har været Fæste under Københavns Universitet, har nuv. Ejer købt af Ole Nielsen, som igen havde købt af Arvingerne efter Peder Jensens Enke. Gaarden ligger paa sin gamle Plads nordligst i Øster Syv By. Hovedb. staar i Grundmur med Skifertag og Avlsb. væsentligst i Bindingsværk med Straatage. Af Markerne ligger de 35 Tdr. Ld. S. og Ø. for Gaarden, Resten ligger sammen med Engen c. 1 Km. mod NØ.

Bodsbjerg, Syv Sogn. Postforb. og St.: Viby, Sjæll., hvortil c. 1½ Km. Gaarden ligger c. 11½ Km. fra Roskilde. Ejer: *Lars Rasmussen*, som overtog Gaarden 30. Decbr. 1874, er født paa Øregaard i Ramsøllille 6. Jan. 1851 og gift med *Kirsten Villumsen*, født paa Mørkegaard, Vindinge Mark, 15. Maj 1853. Sønnen, *Rasmus Peder Rasmussen*, født paa Ejendommen 7. Aug. 1875, er Medhjælper paa Gaarden.

Matr.-Nr. 2a m. fl. af Viby. Hartkorn 6 Tdr. 2 Skpr. 1 Fdkr. 2¼ Alb. Ejendomsskyld 34,000 Kr. Brandassurance for Bygningerne c. 19,100 Kr. Areal 65 Tdr.



Bodsbjerg.

Ld., deraf Ager 59½, Mose 4, Veje m. m. ½, Have og Gaardsplads 1. Agermarken drives i en 8 Marksdrift: Helbrak, Rug, 6rd. Byg, Roer, Byg, Havre og 2aars Græs. Jordens Bonitet er hovedsagelig god Lermuld paa Lerunderlag. Der holdes 14 Køer, 10 Stkr. Ungkvæg og Kalve og 2 Tyre af rød dansk Race, 4 Heste, 2 Plage og 2 Faar. Sidste Aar solgtes c. 60 Fedesvin.

Bodsbjerg var Fæste under Hovedgaarden Vibygaard, men blev sidst i 1840erne frikøbt af Chr. Hansen for 2,800 Rbd.; han havde overtaget Fæstet efter sin Fader, Hans Mortensen, og solgte 1874 til nuv. Ejer, som bortforpagtede Ejendommen fra 1879 til 1896.

Gaarden ligger hyggeligt paa sin gamle Plads østlig i Viby By. De velholdte Bygninger staar dels i Bindingsværk og dels i Grundmur med Straatage. — Jorderne, der ligger samlede SØ. for Gaarden, er jævne. Ejendommens Navn stammer fra en Bakke paa den s. Mark.

Kausbjerggaard, Syv Sogn. Postforb. og St.: Viby, Sjæll., hvortil c. 1 Km. Gaarden ligger c. 14½ Km. fra Roskilde. Ejerinde: Enkefru *Kirsten Hansen, f. Christensen*, som overtog Gaarden 3. Febr. 1907, er født i Mern 17. Aug. 1857 og var gift med *Niels Hansen*, født paa Skalsbygaard i Mern Sogn 7. Marts 1853, død 3. Febr. 1907. Gaarden bestyres af Sønnen, *Frithiof Kausbjerg*, født paa Ejenommen 14. Maj 1889.

Matr.-Nr. 5a af Viby. Hartkorn 4 Tdr. 1 Skp. 2 Fdkr. 2¼ Alb. Ejendomsskyld 34,300 Kr. Brandassurance for Bygningerne 17,510 Kr. Areal 50½ Td. Ld., deraf Ager 47, Mergelgrave m. m. 2, Have og Gaardsplads 1½. Af Agermarken drives 46 Tdr. Ld. i en 7 Marksdrift: Havre, ½ Helbrak ½ Staldfoder og Turnips, Vin-



Kausbjerggaard.

tersæd, Byg, Havre og 2aars Græs; 1 Td. Ld. dyrkes med Lucerne. Jordens Bonitet er dels dyb Lermuld paa Lerunderlag, dels lettere Muld paa Grus- og Sandunderlag og dels tørveagtig Muld. Der holdes 10 Køer, 13 Stkr. Ungkvæg og Kalve og 1 Tyr af rød dansk Race, 5 Heste og 2 Plage. Sidste Aar solgtes c. 50 Fedesvin og c. 70 Maanedsgrise.

1871 købte Godsforvalter Hans Andreas Gøtsche Hovedparcellen fra den fra Vibyggaards Gods tilhørende »Ottegaarden« og opførte Gaarden paa dens nuv. Plads c. 3 Km. SØ. for den gamle Viby By. Han døde 1874, hvorefter Enken s. A. solgte til Rasmus Peder Jensen, der 1877 solgte til Johannes Daniel Jørgensen og denne 1878 til nuv. Ejerindes afdøde Mand. Deres Børn antog i 1915 i Følge Bevilling Navnet Kausbjerg.

Hovedb. og s. Længe staar i Grundmur, Hovedb. bærer Spaan- og Paptag; en Materialbygning staar i Bindingsværk. Terrænet over Markerne, der ligger samlede S. for Gaarden, er jævnt.

Langdysse, Syv Sogn. Postforb. og St.: Viby, Sjæll., hvortil c. 1¼ Km. Tlf. 29 over Viby Central. Gaarden ligger c. 15 Km. fra Roskilde. Ejer: *Niels Nielsen*, som overtog Gaarden 15. Maj 1913, er født i Assingløse 25. Novbr. 1867 og gift med *Kirsten Nielsen*, født paa Smedegaard i Ørsted Sogn 17. Maj 1867.

Matr.-Nr. 6a m. fl. af Viby. Hartkorn 7 Tdr. 1 Skp. 2 Fdkr. 1¼ Alb. Ejendomsskyld 45,000 Kr. Brandassurance for Bygningerne 28,000 Kr. Areal 70 Tdr. Ld., deraf Ager 66, Mose 2, Have og Gaardsplads 2. Agermarken drives i en 7 Marksdrift: ½ benyttet Brak ½ Halvbrak, Rug, Byg, Roer, Havre og 2aars Græs. Jordens Bonitet er væsentligst god Muld paa Grusunderlag. Der holdes 25 Køer, 23 Stkr. Ungkvæg og Kalve og 2 Tyre af rød dansk Race, 6 Heste, 2 Plage og 2 Faar. Sidste Aar solgtes c. 140 Fedesvin.

Langdysse var Fæste under Vibygaard Gods indtil 1869, da Ole Olsen frikøbte Gaarden for 15,000 Rbd. Ole Olsen solgte senere til nuv. Ejer.

Gaarden ligger c. 3 Km. S. for Viby By, hvorfra den blev udflyttet 1800, hvilket Aarstal staar paa en Port, som er bevaret i de nye Bygninger. De anselige Bygninger



Langdysse.

staar væsentlig i Grundmur med Straatag paa Hovedb. og Pukkelpader paa Avlsb. — Jorderne ligger samlede om Gaarden og er let bølgeformede.

Egesager, Syv Sogn. Postforb. og St.: Viby, Sjæll., hvortil c. 1 Km. Gaarden ligger c. 14½ Km. fra Roskilde. Ejer: *Niels Peder Larsen*, som overtog Gaarden 15. Juli 1891, er født paa Ejendommen 13. Decbr. 1861 og gift med *Anna Nielsen Marie Andersen*, født i København 28. Maj 1876.

Matr.-Nr. 7a m. fl. af Viby. Hartkorn 6 Tdr. 4 Skpr. 3 Fdkr. 1½ Alb. Ejendomsskyld 34,000 Kr. Brandassurance for Bygningerne 13,100 Kr. Areal 63 Tdr. Ld., deraf Ager 58¼, Eng ¼, Mose 1, Veje m. m. 1, Have og Gaardsplads 2. Agermarken drives i en 7 Marksdrift: ½ Helbrak ½ Halvbrak, Rug, Havre, Roer, Byg og 2aars Græs. Jordens Bonitet er væsentligst god Muld paa Grønderlag over



Egesager.

dybtliggende Ler; 8 Tdr. Ld. er tørveagtig Muld. Der holdes 17 Køer, 12 Stkr. Ungkvæg og Kalve og 2 Tyre af rød dansk Race og 4 Heste. Sidste Aar solgtes c. 20 Fedesvin og c. 60 Maanedsgribe.

Egesager, der i sin Tid hørte under Hovedgaarden Vibygaard, var under Udskiftningen bortfæstet til Hans Jensen, som 1826 efterfulgtes af Sønnen, Jens Hansen, hvis Datter blev gift med Niels Larsen, der fik Fæstet overdraget 1861 og samtidig frikøbte Ejendommen for 12,000 Rbd.; han døde 1882, hvorefter Enken overtog Ejendommen, som hun 1891 overdrog til Sønnen, den nuv. Ejer.

Gaarden laa inde i gamle Viby By indtil Udskiftningen 1798, da den blev udflyttet til sin nuv. Plads c. 3 Km. S. for Byen. De velholdte Bygninger staar hovedsagelig i Bindingsværk. — Jorderne ligger samlede om Gaarden. Engen ligger op til Mosen ved s. Markskel.

Kildemosegaard, Syv Sogn. Postforb. og St.: Viby, Sjæll., hvortil c. $\frac{1}{4}$ Km. Tlf. 54 over Viby Central. Gaarden ligger c. 14 Km. fra Roskilde. Ejer: *Niels Peter Hansen*, som overtog Gaarden 11. Juni 1904, er født paa Vilhelmsborg Forpagterbolig i Ning Herred 25. Oktbr. 1873 og gift med *Elisabeth Ingeborg Margrethe*, født i Skanderborg 31. Juli 1887.

Matr.-Nr. 8a m. fl. af Viby. Hartkorn 5 Tdr. 6 Skpr. $2\frac{1}{4}$ Alb. Ejendomsskyld 30,000 Kr. Brandassurance for Bygningerne 22,000 Kr. Areal 45 Tdr. Ld., deraf Ager $38\frac{1}{4}$, Eng 4, Mose 2, Have og Gaardsplads $\frac{3}{4}$. Størstedelen af Agermarken drives i en 8 Marksdrift: Rug, Sukkerroer, Byg, Sukkerroer, Havre, Kløver og 2aars Frøavl af Engsvingel. Jordens Bonitet er dels forskelligartet Lermuld paa Lerunderlag og dels lettere Muld paa Grus- og Sandunderlag. Der holdes 12 Køer, 6 Stkr. Ungkvæg og Kalve og 2 Tyre af rød dansk Race, 2 Heste og 3 Plage. Sidste Aar solgtes c. 50 Fedesvin.

Kildemosegaard blev frikøbt sidst i 1860erne af Ole Olsen, der havde overtaget Gaarden 1864; han solgtes 1896 til et Udstyknings-Konsortium, som imidlertid ikke fik den udstykket, men solgte den 1904 til nuv. Ejer.

Gaarden laa inde i gamle Viby By indtil Udskiftningen 1794—1808, da den blev udflyttet til sin nuv. Plads c. $1\frac{1}{2}$ Km. S. for Byen umiddelbart V. for den nye Stationsby. Bygningerne staar i Bindingsværk med Straatage. De faste Maskiner drives ved Elektricitet.

Aagaard, Syv Sogn. Postforb. og St.: Viby, Sjæll., hvortil c. $1\frac{1}{2}$ Km. Gaarden ligger c. $11\frac{1}{2}$ Km. fra Roskilde. Ejer: *Alfred Hansen*, som overtog Gaarden 18. Oktbr. 1908, er født paa Havrevængegaard paa Lolland 12. April 1874 og gift med *Anne Johanne Storm*, født i Aborre i Odense Amt 7. Decbr. 1879.

Matr.-Nr. 11a m. fl. af Viby. Hartkorn 6 Tdr. 2 Skpr. $2\frac{1}{2}$ Alb. Ejendomsskyld 32,000 Kr. Brandassurance for Bygningerne 18,000 Kr. Areal 54 Tdr. Ld., deraf Ager $48\frac{1}{2}$, Eng 2, Mose 1, Mergelgrave m. m. 1, Have og Gaardsplads $1\frac{1}{2}$. Agermarken drives i en 6 Marksdrift: Helbrak, Rug, $\frac{1}{2}$ Byg $\frac{1}{2}$ Roer, Havre og 2aars Græs. Jordens Bonitet er for Størstedelen lettere Muld paa Grusunderlag. Der holdes 19 Køer, 8 Stkr. Ungkvæg og Kalve og 2 Tyre af rød dansk Race, 4 Heste og 2 Plage. Sidste Aar solgtes c. 50 Fedesvin.

Aagaard hørte under Hovedgaarden Vibygaard, indtil den blev købt til Arvefæste 1889 af Lars Christensen, som havde faaet den overdraget ved sit Ægteskab med tidligere Fæster, Lars Nielsens Datter. L. Christensen solgte 1908 til nuv. Ejer.

Gaarden ligger vestligst af de 2 Gaarde, der er tilbage af gamle Viby By. Bygningerne staar dels i Grundmur, dels i Beton og dels i Bindingsværk. Markerne ligger samlede S. for Gaarden. Engen ligger i to Dele.

M. Larsens Gaard i Øhm, Syv Sogn. Postforb. og St.: Roskilde, hvortil c. 7 Km. Tlf. 64 over Lejre Central. Ejer: *Martin Larsen*, som overtog Gaarden 1. Marts 1913, er født i Karlslunde 10. Novbr. 1888 og gift med *Boline Albrechtsen*, født i Kildebrønde 27. Maj 1886.

Matr.-Nr. 2a m. fl. af Øhm. Hartkorn 4 Tdr. 7 Skpr. 2 Fdkr. $1\frac{1}{4}$ Alb. Ejendomsskyld 29,000 Kr. Brandassurance for Bygningerne 16,700 Kr. Areal 46 Tdr. Ld., deraf Ager 42, Eng 2, Mose 1, Have og Gaardsplads 1. Agermarken drives i en 8 Marksdrift. Jordens Bonitet er mild Muld paa Lerunderlag. Der holdes 14 Køer, 9 Stkr. Ungkvæg og Kalve og 1 Tyr af rød dansk Race, 4 Heste og 1 Plag. Sidste Aar solgtes c. 50 Fedesvin.

C. A. Nielsens Gaard i Øhm, Syv Sogn. Postforb. og St.: Roskilde, hvortil c. 6 Km. Tlf. over Glim Central. Ejer: *Carl Alfred Nielsen*, som overtog Gaarden 1. Jan. 1917, er født paa Landmandslyst, Ousted Mejeri, 26. Febr. 1890 og gift med *Eli Jørgensen*, født i Elmelund paa Møen 21. Maj 1890.

Matr.-Nr. 5a m. fl. af Øhm. Hartkorn 5 Tdr. 6 Skpr. 1 Fdkr. $1\frac{1}{2}$ Alb. Ejendomsskyld 28,700 Kr. Brandassurance for Bygningerne c. 20,000 Kr. Areal 45 Tdr. Ld., deraf Ager 38, Eng $2\frac{1}{2}$, Mose $2\frac{1}{2}$, Veje m. m. 1, Have og Gaardsplads 1.

Agermarken drives i en 7 Marksdrift: Havre, benyttet Brak, Hvede, Roer, Byg, $\frac{1}{2}$ Kløver $\frac{1}{2}$ Frøavl af Hundegræs og Frøavl af Hundegræs; Sædsiftet følges dog ikke nøjagtigt, da Frøavl en er vekslende. Jordens Bonitet er let Lermuld paa sandblandet Lerunderlag. Der holdes 20 Køer, 6 Stkr. Ungkvæg og Kalve af rød dansk Race, 3 Heste og 2 Plage. Sidste Aar solgtes c. 80 Fedesvin og c. 40 Maanedsgriise.

Gaarden har i sin Tid været Fæste under Bidstrupgaard Gods, men blev 1862 købt til ren Arvefæste af Mads Nielsen, som 1892 solgte til Henning Nielsen, den nuv. Ejers Fader.

Gaarden ligger paa sin gamle Plads østligst i den gamle historiske Øhm By. Øhm Kloster har formentlig ligget over de to østligste Gaardes Grund paa Byens Højdepunkt, og ved Omlægningen af Stenbroen i Gaarden her er der fundet gamle Munkesten.

Tjørnager, Syv Sogn. Postforb. og St.: Roskilde, hvortil c. 6 Km. Tlf. 10 over Glim Central. Ejer: *Ole Olsen*, som overtog Gaarden 1. Novbr. 1908, er født paa Ejendommen 27. Aug. 1875 og gift med *Anna Albrechtsen*, født i Gjøderup 6. April 1884.

Matr.-Nr. 7a m. fl. af Øhm. Hartkorn 5 Tdr. 7 Skpr. $\frac{1}{2}$ Alb. Ejendomsskyld 32,500 Kr. Brandassurance for Bygningerne 26,000 Kr. Areal 49 $\frac{1}{2}$ Td. Ld., deraf Ager 42, Eng 2 $\frac{1}{2}$, Mose 1, Veje m. m. 2 $\frac{1}{2}$, Have og Gaardsplads 1 $\frac{1}{2}$. Af Agermarken drives 14 Tdr. Ld. i en 8 Marksdrift: Havre, Helbrak, Hvede, Byg, Roer, Byg og 2aars Græs; Resten i en 8 Marksdrift: Havre, Helbrak, Rug, Byg, Roer,



Tjørnager.

Byg og 2aars Græs. Jordens Bonitet er dels mild Muld paa blandet Underlag af Ler og Grus og dels lettere Muld paa Sand- og Grusunderlag. Der holdes 14 Køer, 12 Stkr. Ungkvæg og Kalve og 2 Tyre af rød dansk Race, 4 Heste, 4 Plage og Føl. Sidste Aar solgtes c. 35 Fedesvin.

Tjørnager var tidligere Fæste under Bidstrupgaard Gods. Fæsterrækken kan føres tilbage til Mads Hansen, hvis Navnetræk og Aarstallet 1790 fandtes paa en gammel Portstolpe. Han efterfulgtes 1840 af Sønnen, Mads Madsen, der 1865 købte Gaarden til ren Arvefæste; efter hans Død 1868 overtog Enken Ejendommen og solgte den 1871 til Lars Olsen, den nuv. Ejers Fader.

Gaarden ligger paa sin gamle Plads som den næstøstligste Gaard i den gamle historiske Øhm By. Bygningerne staar væsentligst i Grundmur med Straatage. — Jorderne ligger samlede S. for Gaarden. Engen ligger c. 2 Km. mod SV. ved Langvads Aa.

Kumlegaard, Syv Sogn. Postforb. og St.: Roskilde, hvortil c. 7 Km. Tlf. 6 over Glim Central. Ejer: *Hans Peder Pedersen*, som overtog Gaarden 11. Juni 1916, er født paa Lille Ølsøgaard, Sandby Sogn, 24. Septbr. 1893.

Matr.-Nr. 8a m. fl. af Øhm. Hartkorn 5 Tdr. Ejendomsskyld 37,000 Kr. Brandassurance for Bygningerne c. 20,000 Kr. Areal 53 Tdr. Ld., deraf Ager 48 $\frac{1}{2}$,

Eng $\frac{1}{2}$, Mose 2, Have og Gaardsplads 2. Størstedelen af Agermarken drives i en 8 Marksdrift: Havre, Helbrak, Hvede eller Rug, Byg, Roer, 6rd. Byg og 2aars Græs; 1 Td. Ld. dyrkes med Lucerne. Jordens Bonitet er dels dyb Muld paa Lerunderlag og dels lettere Muld paa overvejende Lerunderlag. Der holdes 17 Køer, 10 Stkr. Ungkvæg og Kalve og 1 Tyr af rød dansk Race, 4 Heste og 2 Plage. Sidste Aar solgtes c. 50 Fedesvin.



Kumlegaard.

Kumlegaard har tidligere været Fæste under Bidstrupgaard Gods. Fæsterækken gaar tilbage til en Slægt, der i mange Generationer havde besiddet Gaarden. Peder Nielsen var den sidste Fæster af Slægten, da han c. 1864 købte Ejendommen til ren Arvefæste; efter hans Død overtog Enken Gaarden og overdrog den c. 1900 til Sønnen, Lars Pedersen, der c. 1902 solgte til Niels P. Nielsen; derefter var Gaarden en Del i Handelen, indtil nuv. Ejer købte af Niels Hansen.

Gaarden er udflyttet fra Øhm By under Udskiiftningen 1798—1800; den ligger nu c. 1 Km. SØ. for Byen, hvor den blev opført efter Brand 1906. Bygningerne er grundmurede med Skifertag paa Hovedb. — Engen ligger ved Mosen midt i Marken, som ligger samlet om Gaarden.

Ørsted Præstegaard, Ørsted Sogn. Postforb. og St.: Haudrup, hvortil c. 3 Km. Gaarden ligger c. 13 Km. fra Roskilde. Nuv. Beneficiarius: Pastor *Carl Chr. Warming*, som overtog Embedet 27. Jan. 1898, er født i Øster Alling Præstegaard 5. Marts 1861 og gift med *Clara Ernesta Maria Hoffmann*, født paa Damsmark i Ribe Amt 10. Maj 1874.

Matr.-Nr. 1a af Ørsted. Hartkorn 3 Tdr. 6 Skpr. 1 Fdkr. $1\frac{1}{2}$ Alb. Ejendoms-skyld 28,000 Kr. Brandassurance for Bygningerne 30,930 Kr. Areal $30\frac{1}{2}$ Td. Ld., deraf Ager 19, Eng $4\frac{1}{2}$, Mose 5, Have og Gaardsplads 2. Gaarden drives af Præsten ved Bestyrer. Agermarken drives i en 7 Marksdrift: Halvbrak, Vintersæd, Roer, Byg, Blandsæd, Havre og Kløver. Jordens Bonitet er væsentlig Lermuld paa Lerunderlag. Der holdes 9 Køer, 8 Stkr. Ungkvæg og Kalve af rød dansk Race og 3 Heste. Sidste Aar solgtes c. 20 Fedesvin.

Ørsted Præstegaard ligger paa sin gamle Plads umiddelbart Ø. for den gamle Sognekirke fra Valdemarernes Tid. Hovedb. er grundmuret og tækket med rødt Tegl, Avlsb. staar i Bindingsværk med Straatage.

Vejagergaard, Ørsted Sogn. Postforb. og St.: Haudrup, hvortil c. 3 Km. Tlf. 55 over Haudrup Central. Gaarden ligger c. 13 Km. fra Roskilde. Ejer: *Hans Pedersen*, som overtog Gaarden 21. Jan. 1888, er født paa Gildesgaard i Kamstrup 3. Juni 1858 og gift med *Ane Olsen*, født paa Falkenhøj i Tjæreby 5. Juni 1867.

Matr.-Nr. 5a m. fl. af Ørsted. Hartkorn 6 Tdr. 3 Skpr. $\frac{1}{4}$ Alb. Ejendoms-skyld 30,500 Kr. Brandassurance for Bygningerne 17,028 Kr. Areal 45 Tdr. Ld., deraf

Ager 43, Veje $\frac{1}{2}$, Have og Gaardsplads $1\frac{1}{2}$. Agermarken drives i en 8 Marksdrift: Staldfoder, 6rd. Byg, Hvede, Byg, Roer, Havre og 2aars Græs; 1 Td. Ld. dyrkes med Lucerne. Jordens Bonitet er dels dyb Lermuld og dels stærk Lermuld paa Lerunderlag. Der holdes 15 Køer, 13 Stkr. Ungkvæg og Kalve og 2 Tyre af rød dansk Race, 4 Heste og 2 Plage. Sidste Aar solgtes c. 70 Fedesvin.

Vejagergaard, der i sin Tid var Fæste under Københavns Universitet, overtoges c. 1835 af Morten Nielsen, hvis Fader havde købt den til Arvefæste; ved M. Nielsens Død c. 1861 overtog hans Enke Gaarden, som hun c. 1876 overdrog til sin Svigersøn, Hans Pedersen, af hvem nuv. Ejer købte.

Gaardens Bygninger brændte 1877, og de nuv. 3 Længer blev derefter opførte østligst i Ørsted By. Bygningerne staar i Grundmur med Cementstenstag paa Hovedb. og Spaan og Pap paa Avlsb.

Limbjerg, Ørsted Sogn. Postforb. og St.: Haudrup, hvortil c. 3 Km. Gaarden ligger c. $13\frac{1}{2}$ Km. fra Roskilde. Ejer: *Hans Pedersen*, som overtog Gaarden 1. Aug. 1911, er født i Øster Syv 2. Febr. 1868 og gift med *Kirsten Andersen*, født paa Ejendommen 15. April 1868.

Matr.-Nr. 13a af Ørsted. Hartkorn 5 Tdr. 2 Skpr. 2 Fdkr. $2\frac{1}{2}$ Alb. Ejendomsskyld 30,500 Kr. Brandassurance for Bygningerne 22,500 Kr. Areal $45\frac{1}{2}$ Td. Ld., deraf Ager 44, Have og Gaardsplads $1\frac{1}{2}$. Af Agermarken drives $39\frac{1}{2}$ Td. Ld. i en 8 Marksdrift: $\frac{1}{2}$ Helbrak $\frac{1}{2}$ benyttet Brak, Hvede, Byg, Havre, Roer,



· Limbjerg.

Blandsæd og 2aars Frøavl af Engsvingel; Resten drives i Veksel med Grøntfoder, Turnips og Græs i 4 Skifter. Jordens Bonitet er dels dyb Lermuld og dels noget lettere Muld paa Lerunderlag. Der holdes 24 Køer af blandet Race, 4 Heste og 2 Plage. Sidste Aar solgtes c. 125 Fedesvin.

Limbjerg var tidligere Fæste under Bidstrupgaard Gods. Som ældst kendt Fæster nævnes Niels Petersen, der 1785 fik Gaarden overdraget og efterfulgtes af Sønnen, Ole Nielsen; denne fratraadte Fæstet 1849 til Fordel for sin Søn, Anders Olsen, som 1865 købte Gaarden til ren Arvefæste; hans Datter blev gift med nuv. Ejer, der 1898 forpagtede Ejendommen af Svigerfaderen, som 1911 overdrog ham den.

Gaarden laa inde i Ørsted By indtil 1872, da forrige Ejer opførte de nuv. Bygninger c. $\frac{1}{2}$ Km. S. for Byen. De velholdte Bygninger staar hovedsagelig i Grundmur med Cementstenstag paa Hovedb. og Straatage paa Avlsb.

Mølleagergaard, Ørsted Sogn. Postforb. og St.: Haudrup, hvortil c. 3 Km. Gaarden ligger c. 13 Km. fra Roskilde. Ejer: *Hans Nielsen*, som overtog Gaarden 1. Marts 1904, er født paa Ejendommen 1. Jan. 1863 og gift med *Johanne Hansen*, født i Store Ladager Smedebolig 15. Febr. 1868.

Matr.-Nr. 14a m. fl. af Ørsted. Hartkorn 6 Tdr. 1 Skp. $\frac{3}{4}$ Alb. Ejendomsskyld 34,000 Kr. Brandassurance for Bygningerne 35,200 Kr. og for et Arbejder-

hus 1,830 Kr. Areal 52 Tdr. Ld., deraf Ager 49, Eng $\frac{1}{2}$, Have og Gaardsplads $2\frac{1}{2}$. Størstedelen af Agermarken drives i en 8 Marksdrift: Havre, Helbrak, Hvede, Byg, Roer, Blandsæd og 2aars Græs; $1\frac{1}{2}$ Td. Ld. dyrkes med Lucerne. Jordens Bonitet er for den overvejende Del Lermuld paa Lerunderlag. Der holdes 16 Køer, 12 Stkr. Ungkvæg og Kalve og 2 Tyre af rød dansk Race, 5 Heste og 2 Plage. Sidste Aar solgtes c. 120 Fedesvin.



Mølleagergaard.

Mølleagergaard var i sin Tid Fæste under Bidstrupgaard Gods. Fæsterrækken kan føres tilbage til Anders Pedersen, der maatte gaa fra Gaarden, som var meget forsømt, da Fæstet 1824 blev overdraget til Tømrer Niels Hansen, som opførte nye Bygninger og bragte atter Gaarden i god Stand; han fratraadte 1849 Fæstet til Fordel for sin Søn, Hans Nielsen, den nuv. Ejers Fader, som var Sogneraadsformand i en lang Aarrække og blev Dannebrogsmænd.

Gaarden ligger paa sin gamle Plads sydlig i Ørsted By. De anselige Bygninger staa overvejende i Grundmur med Straatage. S. for Gaarden ligger en Vindmølle til eget Brug. Markerne ligger samlede S. for Gaarden. Engen ligger ved s. Markskel langs et Aaløb.

Toftegaard, Ørsted Sogn. Postforb. og St.: Haudrup, hvortil c. 3 Km. Tlf. 86 over Haudrup Central. Gaarden ligger c. 13 Km. fra Roskilde. Ejer: Sognefoged



Toftegaard.

Ole Chr. Pedersen, som overtog Gaarden 9. Febr. 1916, er født paa Ejendommen 18. Novbr. 1868 og gift med *Else Marie Villumsen*, født i Kamstrup 1. April 1878.

Matr.-Nr. 15a m. fl. af Ørsted. Hartkorn 5 Tdr. 6 Skpr. $\frac{3}{4}$ Alb. Ejendoms skyld 31,000 Kr. Brandassurance for Bygningerne 27,570 Kr. og for et Lejehus

1,400 Kr. Areal 46½ Td. Ld., deraf Ager 44, Mergelgrave ½, Have og Gaardsplads 2. Agermarken drives i en 8 Marksdrift: Havre, Helbrak, Hvede, Byg, Roer, Havre og 2aars Græs; ½ Td. Ld. dyrkes med Lucerne. Jordens Bonitet er for Størstedelen Lermuld og mildere Muld paa Lerunderlag. Der holdes 14 Køer, 16 Stkr. Ungkvæg og Kalve og 1 Tyr af rød dansk Race, 4 Heste og 2 Plage. Sidste Aar solgtes c. 50 Fedesvin.

Toftgaard var oprindelig Fæste under Bidstrupgaard Gods. 1815 overtog Christen Rasmussen Gaarden efter sine Forældre; ved hans Død overtoges Ejendommen af Enken, som c. 1830 giftede sig med senere Sognefoged Peder Nielsen, Dannebrogsmænd og dekoreret med Fortjenstmedaillen i Sølv, der 1858 afstod Fæstet til Fordel for sin Søn, Christen Pedersen, ligeledes Sognefoged og Dannebrogsmænd; han købte Gaarden til ren Arvefæste 1865, og efter hans Død 1913 overtog Enken Ejendommen, som hun 1916 overdrog til Sønnen, den nuv. Ejer, der ligeledes er Sognefoged.

Gaarden ligger paa sin gamle Plads i den s. Del af Ørsted By. Bygningerne staa væsentligst i Grundmur med Rør- og Straatage. — Jorderne ligger samlede S. for Gaarden og er let bølgeformede.

Hollændergaard, Ørsted Sogn. Postforb. og St.: Viby, Sjæll., hvortil c. 2 Km. Tlf. 23 over Viby Central. Gaarden ligger c. 15 Km. fra Roskilde. Ejer: *Rasmus Peder Poulsen*, som overtog Gaarden 11. Febr. 1916, er født paa Ejendommen 23. Jan. 1885 og gift med *Sine Larsen*, født i Smørumovre 1. April 1891.

Matr.-Nr. 4a m. fl. af Hønske. Hartkorn 4 Tdr. 4 Skpr. 3 Fdkr. 1 Alb. Ejendomsskyld 29,000 Kr. Brandassurance for Bygningerne 23,990 Kr. Areal 53 Tdr. Ld., deraf Ager 50½, Have og Gaardsplads 2½. Agermarken drives væsentligst i en 9 Marksdrift: Rug, Byg, Roer, Byg, Kløver, Havre, Roer, Byg og Kløver; 1½ Td. Ld. dyrkes med Lucerne og 4 Tdr. Ld. er fleraarigt Græs. Jordens Bonitet



Hollændergaard.

er af noget forskelligartet Beskaffenhed. Der holdes 14 Køer, 19 Stkr. Ungkvæg og Kalve og 2 Tyre af rød dansk Race, 5 Heste og 2 Plage. Sidste Aar solgtes c. 70 Fedesvin og c. 80 Maanedsgriise.

Hollændergaard var ligesom de 3 andre Gaarde af Hønske Fæste under Benzonseje, der solgte de fleste af Fæstegaardene til fri Ejendom 1790. Sidst i det 18. Aarh. nævnes Niels Pedersen som Selvejer; han efterfulgtes 1839 af Svigersønnen, Rasmus Jeppesen, der 1878 overdrog Gaarden til sin Søn, Anders Rasmussen, som 1880 overdrog den til sin Søster, Bodil Rasmussen; hun blev samtidig gift med Lars Poulsen, den nuv. Ejers Fader.

Gaarden ligger hyggeligt paa sin gamle Plads som den vestligste af de 4 spredte Gaarde, der oprindelig benævnes Hønske. De anelige Bygninger er opførte i Grundmur. Markerne ligger samlede Ø. for Gaarden.

Aasehøj, Daastrup Sogn. Postforb. og St.: Viby, Sjæll., hvortil c. 3 Km. Gaarden ligger c. 9 Km. fra Roskilde. Ejer: *Ole Larsen*, som overtog Gaarden

30. Novbr. 1874, er født paa Aagaard i Viby 15. April 1849 og gift med *Maren Olsen*, født paa Ejendommen 21. Juli 1847.

Matr.-Nr. 1 m. fl. af Assingløse. Hartkorn 7 Tdr. 2 Skpr. 3 Fdkr. $2\frac{1}{4}$ Alb. Ejendomsskyld 32,000 Kr. Brandassurance for Bygningerne 10,000 Kr. Areal 70 Tdr. Ld., deraf Ager $64\frac{1}{2}$, Eng 3, Mose $\frac{1}{2}$, Veje 1, Have og Gaardsplads 1. Agermarken drives i en 7 Marksdrift: Halvbrak, Vintersæd, Havre, Roer, Byg og 2aars Græs. Jordens Bonitet er for Størstedelen mild Muld paa Grusunderlag; 10 Tdr. Ld. er Lermuld paa Lerunderlag. Der holdes 20 Køer, 14 Stkr. Ungkvæg og Kalve og 2 Tyre af rød dansk Race, 4 Heste, 3 Plage og Føl, 4 Faar. Sidste Aar solgtes c. 60 Fedesvin.

Aasehøj var i sin Tid Fæste under Københavns Universitet og blev 1834 købt til Arvefæste af Niels Pedersen, efter hvis Død 1837 Enken overtog Gaarden; hun giftede sig anden Gang med Ole Hansen, der 1874 overdrog den til sin Svigersøn, den nuv. Ejer.

Gaarden ligger paa sin gamle Plads sydvestligst i Assingløse By. De gamle Bygninger staar hovedsagelig i Bindingsværk med Straatage. — Engen ligger i to Dele. Markerne ligger samlede mod V.

Abildgaard, Daastrup Sogn. Postforb. og St.: Viby, Sjæll., hvortil c. $3\frac{1}{2}$ Km. Tlf. 30 over Ousted Central. Gaarden ligger c. 12 Km. fra Roskilde. Ejer: *Jens Peter Christensen*, som overtog Gaarden 5. April 1904, er født i Kyndeløse 30. Juni 1872 og gift med *Stine Frandsine Frederiksen*, født paa Stensbøl i Kyndeløse 23. Maj 1872.

Matr.-Nr. 9a m. fl. af Assingløse. Hartkorn 4 Tdr. 5 Skpr. $\frac{1}{4}$ Alb. Ejendomsskyld 28,000 Kr. Brandassurance for Bygningerne c. 23,500 Kr. Areal $50\frac{1}{2}$ Td. Ld., deraf Ager 47, Mose $\frac{1}{2}$, Veje m. m. 1, Have og Gaardsplads 2. Af Agermarken drives 27 Tdr. Ld. i en 8 Marksdrift i Veksel med 3 Kornafgrøder, 3 Roe-



Abildgaard.

afgrøder, 1 Kløverafgrøde og 1 Mark med Frøavl af Sneglebælg og Italiensk Rajgræs; 12 Tdr. Ld. drives i en 4 Marksdrift: Kartofler, Byg, Frøavl af Turnips og Frøavl af Sneglebælg og Italiensk Rajgræs; 3 Tdr. Ld. i Veksel med Roer, Korn og Frøavl af Hundegræs; 3 Tdr. Ld. henligger i fleraarigt Græs og 2 Tdr. Ld. med Lucerne. Jordens Bonitet er dels dyb Lermuld paa Lerunderlag og dels lettere Muld paa Sandunderlag. Der holdes 15 Køer, 15 Stkr. Ungkvæg og Kalve og 2 Tyre af rød dansk Race, 4 Heste og 2 Plage. Sidste Aar solgtes c. 200 Fedesvin.

Abildgaard blev frikøbt fra Vibygaard formentlig i 1840erne af Fæsteren Hans Hansen, der c. 1858 overdrog Gaarden til sin Søn, Jens Hansen, efter hvis Død 1902 Enken overtog Ejendommen, som hun 1904 solgte til nuv. Ejer.

Gaarden ligger c. $1\frac{1}{2}$ Km. S. for Assingløse By, hvorfra den blev udflyttet under Udskiftningen 1789. Bygningerne staar dels i Bindingsværk, dels i Grundmur og dels i Træ. De faste Maskiner drives ved en Vindmotor.

Borup Bækgaard, Borup Sogn. Postforb. og St.: Borup, hvortil c. $\frac{1}{2}$ Km. Tlf. 82 over Borup Central. Gaarden ligger c. 17 Km. fra Ringsted. Ejer: *Herman Chr. Hermansen*, som overtog Gaarden 1. Juni 1914, er født i Bøgede 24. Juni 1888 og gift med *Marie Johanne Albrecht-Beste*, født i København 14. Decbr. 1891.

Matr.-Nr. 3a af Borup. Hartkorn 5 Tdr. 5 Skpr. 3 Fdkr. 1 Alb. Ejendomsskyld 29,000 Kr. Brandassurance for Bygningerne 18,350 Kr. Areal 44 Tdr. Ld., deraf Ager 41 $\frac{1}{2}$, Eng $\frac{1}{2}$, Have og Gaardsplads 2. Agermarken drives i en 8 Marksdrift: benyttet Brak, Vintersæd, Byg, Roer, Havre, Byg og 2aars Græs; 1 Td. Ld. ligger med Lucerne. Jordens Bonitet er mild Muld paa Lerunderlag. Der holdes 16 Køer, 8 Stkr. Ungkvæg og Kalve og 1 Tyr af rød dansk Race, 4 Heste og 2 Plage. Sidste Aar solgtes c. 45 Fedesvin og c. 60 Maanedsgriise.

Borup Bækgaard var Fæste under Svenstrup, indtil den frikøbtes 1914 af Hans P. Hansen, som solgte til nuv. Ejer.

Gaarden ligger paa sin gamle Plads sydøstligst i den gamle Borup By. Af Bygningerne, der er opførte efter Brand 1887; staar Hovedb. i Grundmur med Cementstenstag og Avlsb. i Bindingsværk med Paptage.

Fladkjær, Borup Sogn. Postforb. og St.: Borup, hvortil c. $\frac{1}{2}$ Km. Gaarden ligger c. 17 Km. fra Ringsted. Ejer: *Niels Peter Hansen*, som overtog Gaarden 17. Decbr. 1914, er født i Stubberup 29. Juni 1880 og gift med *Olga Marie Olsen*, født paa Bedsted Mark, Kværkeby Sogn, 31. Juli 1894.

Matr.-Nr. 4 af Borup. Hartkorn 5 Tdr. 6 Skpr. 2 Fdkr. 2 $\frac{1}{4}$ Alb. Ejendomsskyld 28,000 Kr. Brandassurance for Bygningerne 23,040 Kr. Areal 52 Tdr. Ld., deraf Ager 49 $\frac{1}{4}$, Mose $\frac{1}{4}$, Have og Gaardsplads 2. Agermarken drives i en 8 Marksdrift: Havre, Helbrak, Vintersæd, Byg, Roer, Blandsæd og 2aars Græs. Jordens



Fladkjær.

Bonitet er væsentligst god, mild Muld paa blandet Underlag af Kvæg og Grus. Der holdes 15 Køer, 10 Stkr. Ungkvæg og Kalve og 1 Tyr af rød dansk Race, 4 Heste og 2 Plage. Sidste Aar solgtes c. 35 Fedesvin og c. 100 Maanedsgriise.

Fladkjær var Fæste under Svenstrup, indtil den 1863 bortforpagtedes i 50aarig Forpagtning til Jens Jensen, der 1861 havde overtaget Fæstet ved sit Ægteskab med Enken efter den tidligere Fæster, Jens Hansen; denne havde overtaget Fæstet sidst i 1840erne og døde 1860. J. Jensens Datter blev gift med Christen Nielsen, som 1913 frikøbte Ejendommen og 1914 solgte til nuv. Ejer.

Gaarden ligger paa sin oprindelige Plads nordlig i den gamle Borup By. Bygningerne staar i Bindingsværk, Træ, Grundmur og støbt Beton. Markerne er bølgeformede og ligger samlede Ø. for Gaarden.

Hans P. Petersens Gaard i Borup, Borup Sogn. Postforb. og St.: Borup, hvortil c. 1 Km. Gaarden ligger c. 17 Km. fra Ringsted. Matr.-Nr. 5a m. fl. af Borup. Hartkorn 5 Tdr. 1 Skp. 1 Fdkr. 2 $\frac{1}{4}$ Alb. Ejendomsskyld 33,000 Kr

Ryeskovgaard, Borup Sogn. Postforb. og St.: Borup, hvortil c. $\frac{1}{2}$ Km. Gaarden ligger c. 17 Km. fra Ringsted. Ejer: *Familiagodset Svenstrup*. Nuv. Forpagter: *Viggo Søren Theodor Madsen*, som overtog Gaarden 1. April 1915, er født paa Ejendommen 24. Septbr. 1889 og gift med *Karen Jensine Olsen*, født paa Langagergaard i Daastrup 10. Jan. 1893.

Matr.-Nr. 6a m. fl. af Borup. Hartkorn 7 Tdr. 1 Skp. 1 Fdkr. $2\frac{1}{2}$ Alb. Ejendomsskyld 31,000 Kr. Brandassurance for Bygningerne c. 25,000 Kr. Areal 77 Tdr. Ld., deraf Ager $74\frac{3}{4}$, Mose $\frac{1}{4}$, Have og Gaardsplads 2. Af Agermarken drives $53\frac{3}{4}$ Td. Ld. i en 8 Marksdrift: Havre, Helbrak, Hvede, Roer, Byg, Blandsød og 2aars Græs; Størstedelen af Resten i en 8 Marksdrift: Havre, Roer, Byg, Blandsød,



Ryeskovgaard.

Kløver og 3aars Frøavl af Hundegræs; et mindre Areal ligger i fleraarigt Græs og med Lucerne. Jordens Bonitet er dels Lermuld paa Lerunderlag og dels lettere Muld paa blandet Underlag. Der holdes 20 Køer, 23 Stkr. Ungkvæg og Kalve og 2 Tyre af rød dansk Race, 6 Heste, 5 Plage og Føl. Sidste Aar solgtes c. 100 Fedesvin og c. 60 Maanedsgriise.

Ryeskovgaard's Fæsterrække kan følges tilbage til c. 1810, da Hans Hansen overtog Gaarden ved sit Ægteskab med forrige Fæsters Datter; hans Datter blev gift med Jens Pedersen, som overtog Fæstet først i 1840erne, og ved hans Død 1862 overtoges Fæstet af Enken; deres Datter blev 1869 gift med Peder Madsen, der bestyrede Gaarden for Svigermoderen, indtil han ved hendes Død 1874 fik den overdraget; han døde 1914, hvorefter Sønnen, den nuv. Forpagter, bestyrede Ejendommen for Dødsboet indtil 1915, da han forpagtede den.

Gaarden ligger hyggeligt paa sin gamle Plads umiddelbart N. for Sognekirken. Hovedb. og Avlsb.'s 3 Længer staar i Bindingsværk med Straatage; desuden er opført en stor Trælade og en grundmuret Kostald; en Svinestald er af Kampestensmur.

Niels Knudsens Gaard i Gammerød, Borup Sogn. Postforb. og St.: Borup, hvortil c. $3\frac{1}{2}$ Km. Gaarden ligger c. 19 Km. fra Roskilde. Matr.-Nr. 2a m. fl. af Gammerød. Hartkorn 5 Tdr. 2 Skpr. 2 Fdkr. $2\frac{1}{2}$ Alb. Ejendomsskyld 30,000 Kr.

Magleskovgaard, Borup Sogn. Postforb. og St.: Borup, hvortil c. $3\frac{1}{2}$ Km. Gaarden ligger c. 19 Km. fra Roskilde. Ejer: *Lars Olsen*, som overtog Gaarden 17. Juni 1915, er født i Vallø 5. Oktbr. 1861 og gift med *Trine Olsen*, født i Enderslev Sogn 30. Marts 1859.

Matr.-Nr. 5a af Gammerød. Hartkorn 5 Tdr. 7 Skpr. $\frac{1}{2}$ Alb. Ejendomsskyld 28,000 Kr. Brandassurance for Bygningerne 13,235 Kr. Areal 65 Tdr. Ld., deraf Ager 62, Mose $\frac{1}{2}$, Veje m. m. 1, Have og Gaardsplads $1\frac{1}{2}$. Agermarken drives i to 8 Marksdrifter: Havre, Helbrak, Vintersød, Byg, Roer og Kartoffler, Byg og 2aars Græs. Jordens Bonitet er for Størstedelen mild, god Muld paa blandet Un-

derlag af Ler og Sand; 14 Tdr. Ld. er Sandmuld paa Sandunderlag og c. 8 Tdr. Ld. er Lermuld paa Lerunderlag. Der holdes 15 Køer, 11 Stkr. Ungkvæg og Kalve og 1 Tyr af rød dansk Race, 4 Heste og 2 Plage. Sidste Aar solgtes c. 30 Fedesvin.



Magleskovgaard.

Magleskovgaard, der i sin Tid hørte under Svenstrup Gods, blev 1869 bortforpagtet paa 50 Aar til Ole Jensen, som 1877 efterfulgtes af Lars Pedersen; ved dennes Død 1898 overtog Enken Forpagtningen, men fik Tilladelse til at afstaa Resten af Forpagtningsaarene til Nilas Nielsen, der overtog Gaarden 1907; paa Grund af Svagelighed fik han Tilladelse til at afstaa den til nuv. Ejer, der 1915 frikøbte Ejendommen.

Gaarden ligger smukt paa sin oprindelige Plads vestligst i den gamle Gammerød By. De gamle, men velholdte Bygninger er opførte i Bindingsværk.

Klosterskovgaard, Borup Sogn. Postforb. og St.: Borup, hvortil c. 4 Km. Gaarden ligger c. 19 Km. fra Roskilde. Ejerinde: Enkefru *Bodil Kirstine Jensen*, f. *Frederiksdatter*, som overtog Gaarden 3. Juni 1897, er født paa Skovbækgaard i Svogerslev 13. Novbr. 1847 og var gift med *Hans Jensen*, født i Kornerup 1. Marts



Klosterskovgaard.

1835, død 3. Juni 1897. Gaarden bestyres af Svingersønnen, *Hans Peder Pedersen*, født i Lille Salby 22. April 1871 og gift med *Jensine Frederikke Jensen*, født paa Ejendommen 12. Novbr. 1871.

Matr.-Nr. 1 m. fl. af Heinede. Hartkorn 6 Tdr. 3 Skpr. 2 Fdkr. 2¼ Alb. Ejendomsskyld 30,000 Kr. Brandassurance for Bygningerne 17,700 Kr. Areal

67½ Td. Ld., deraf Ager 64, Veje m. m. 1½, Have og Gaardsplads 2. Agermarken drives i en 8 Marksdrift: Havre, Helbrak, Rug, Byg, Roer, Byg og 2aars Græs. Jordens Bonitet er for den overvejende Del mild Muld paa Lerunderlag. Der holdes 14 Køer, 8 Stkr. Ungkvæg og Kalve og 2 Tyre af rød dansk Race, 5 Heste, 2 Plage og 2 Faar. Sidste Aar solgtes c. 30 Fedesvin og c. 30 Maanedsgriise.

Klosterskovgaard var Fæste under Svenstrup. Fæsterrækken kan føres tilbage til Anders Jensen, der 1837 overtog Fæstet, som havde været i denne Slægt i flere Generationer. Hans Søn, Jens Andersen, bestyrede Gaarden for Moderen, indtil han 1871 købte den til Arvefæste og solgte s. A. til Hans Jensen.

Gaarden ligger hyggeligt paa sin oprindelige Plads vestlig i den gamle Heinede By. Bygningerne er grundmurede; Hovedb. er tækket med Skifer, Avlsb. med Straa; NV. for Gaarden ligger en stor Trælade med Tag af Bølgeblik.

Højvang, Borup Sogn. Postforb. og St.: Borup, hvortil c. 4½ Km. Gaarden ligger c. 19½ Km. fra Roskilde. Ejer: *Karl Martin Christoffersen*, som overtog Gaarden 17. Marts 1913, er født i Sønderby paa Møen 8. Novbr. 1886 og gift med *Andersine Petersen*, født paa Vixhus, Ring Sogn i Ringkøbing Amt, 17. Febr. 1887.

Matr.-Nr. 3a m. fl. af Heinede. Hartkorn 6 Tdr. 2 Skpr. 2 Fdkr. 2¼ Alb. Ejendomsskyld 33,500 Kr. Brandassurance for Bygningerne 18,350 Kr. og for et gammelt Stuehus i Byen 1,000 Kr. Areal 56 Tdr. Ld., deraf Ager 52, gammel Gaardsplads og Have i Byen ¼, Kratskov ¼, Veje m. m. 1, Have og Gaardsplads 2. Agermarken drives væsentligst i en 10 Marksdrift: Havre, benyttet Brak, Hvede, Roer, Byg, Frøavl og Græs af Sneglebælg og Italiensk Rajgræs, Frøavl af Runkel-



Højvang.

roer, ½ Foderroer ½ Stamroer, Byg og Kløver. Jordens Bonitet er overvejende Lermuld paa Lerunderlag. Der holdes 12 Køer, 10 Stkr. Ungkvæg og Kalve og 2 Tyre af rød dansk Race, 4 Heste og 2 Plage. Sidste Aar solgtes c. 40 Fedesvin.

Højvang var tidligere Fæste under Svenstrup. Som ældst kendt Fæster nævnes Mads (Jensen) sidst i det 18. Aarh.; hans Datter var to Gange gift, og den første Mand havde samme Navn som sin Svigerfader; hendes anden Mand hed Jens Larsen, efter hvem hun overtog Fæstet. Sønner af sidste Ægteskab, Morten Jensen, overtog derefter Gaarden, som han s. A. købte til Arvefæste og overdrog den 1904 til sin Brødersøn, Lars Peder Jensen, af hvem nuv. Ejer købte.

Gaarden, der tidligere laa inde i Heinede By, hvor endnu det gamle Stuehus staar, blev 1906 udflyttet til sin nuv. Plads c. ½ Km. S. for Byen. De anselige Bygninger staar i Grundmur og Træ. De faste Maskiner drives ved en Petroleumsmotor, der tillige driver Gaardens Vandværk.

Enkefru K. Olsens Gaard i Heinede, Borup Sogn. Postforb. og St.: Borup, hvortil c. 4 Km. Tlf. 71 over Borup Central. Gaarden ligger c. 19 Km. fra Roskilde. Ejerinde: Enkefru *Karen Olsen*, f. *Hansdatter*, som overtog Gaarden 9. Maj 1887, er født paa Lundekvæg i Assendrup 18. Juni 1842 og var gift med *Nilaus Olsen*, født paa Ejendommen 3. Septbr. 1840, død 9. Maj 1887. Gaarden bestyres

af Sønnen, *Hans Nilaus Olsen*, født paa Ejendommen 8. Marts 1873 og gift med *Karen Olsen*, født paa Rugbjerggaard i St. Ladager 22. Septbr. 1875.

Matr.-Nr. 4 m. fl. af Heinede. Hartkorn 7 Tdr. 2 Skpr. 1 Fdkr. $\frac{3}{4}$ Alb. Ejendomsskyld 35,000 Kr. Brandassurance for Bygningerne 23,000 Kr. Areal 57 $\frac{1}{2}$ Td. Ld., deraf Ager 55 $\frac{1}{2}$, Veje m. m. $\frac{1}{2}$, Have og Gaardsplads 1 $\frac{1}{2}$. Agermarken drives i en 8 Marksdrift: Havre, $\frac{1}{2}$ Helbrak $\frac{1}{2}$ benyttet Brak, Vintersæd, Byg, Roer, Byg og 2aars Græs. Jordens Bonitet er væsentligst dyb Muld paa Lerunderlag. Der holdes 13 Køer, 12 Stkr. Ungkvæg og Kalve og 2 Tyre af rød dansk Race, 5 Heste, 3 Plage og 1 Faar. Sidste Aar solgtes c. 50 Fedesvin.

Gaarden var tidligere Fæste under Svenstrup og blev købt til Arvefæste 1882 af Nilaus Olsen, den nuv. Ejerindes afdøde Mand, som havde overtaget den efter sin Moder, Ole Pedersens Enke.

Gaarden ligger paa sin oprindelige Plads sydøstlig i den gamle Heinede By. Bygningerne staar dels i Grundmur og dels i Bindingsværk; mod Ø. ligger en stor Trælade.

Forpagter C. Chr. Hansens Gaard i Lammestrup, Borup Sogn. Postforb. og St.: Borup, hvortil c. 2 $\frac{1}{2}$ Km. Gaarden ligger c. 15 Km. fra Ringsted. Ejer: *Familiegodset Svenstrup*. Nuv. Forpagter: *Carl Chr. Hansen*, som overtog Gaarden 1. April 1915, er født i Ejby 24. Jan. 1871 og gift med *Johanne Oline Nielsen*, født i Stubberup 2. Febr. 1878.

Matr.-Nr. 3a m. fl. af Lammestrup. Hartkorn 5 Tdr. 6 Skpr. 2 Fdkr. Ejendomsskyld 29,700 Kr. Brandassurance for Bygningerne c. 25,000 Kr. Areal 47 Tdr. Ld., deraf Ager 41, Eng 2, Mose 2, Veje m. m. $\frac{1}{2}$, Have og Gaardsplads 1 $\frac{1}{2}$. Agermarken drives i en 8 Marksdrift: Havre, Helbrak, Vintersæd, Roer, Byg, Havre og 2aars Græs. Jordens Bonitet er stærk Lerjord paa Lerunderlag over c. 13 Tdr. Ld.; Resten er mildere Muld paa blandet Underlag af Ler og Sand. Der holdes 12 Køer, 10 Stkr. Ungkvæg og Kalve og 1 Tyr af rød dansk Race, 4 Heste, 2 Plage og 2 Faar. Sidste Aar solgtes 12 Fedesvin.

Fæsterrækken kan føres tilbage til en Slægt, der gennem mange Generationer skiftede med Navnene Niels og Hans. Fæstet udløb med Niels P. Hansen, hvorefter Gaarden blev udflyttet og 1915 bortforpagtet til nuv. Forpagter.

Gaarden ligger c. $\frac{1}{2}$ Km. N. for Lammestrup By og staar dels i Grundmur og dels i Træ.

Bakkely, Borup Sogn. Postforb. og St.: Borup, hvortil c. 2 $\frac{1}{2}$ Km. Tlf. 40 over Borup Central. Gaarden ligger c. 15 Km. fra Ringsted. Ejer: *Peter Jensen*, som overtog Gaarden 1. April 1902, er født i Snekkerup 22. April 1855 og gift med *Anna Marie Jensen*, født paa Lundegaard i Snekkerup 22. Decbr. 1854. Sønnen, *Carl Jensen*, født 10. Maj 1895, er Medhjælper paa Gaarden.

Matr.-Nr. 5a m. fl. af Lammestrup. Hartkorn 6 Tdr. 7 Skpr. 2 Alb. Ejendomsskyld 29,900 Kr. Brandassurance for Bygningerne 17,000 Kr. Areal 52 $\frac{3}{4}$ Td. Ld., deraf Ager 48 $\frac{3}{4}$, Eng 2, Veje m. m. $\frac{1}{2}$, Have og Gaardsplads 1 $\frac{1}{2}$. Agermarken drives i en 9 Marksdrift: Blandsæd, Helbrak, Vintersæd, Byg, $\frac{1}{4}$ Roer $\frac{1}{4}$ Staldfoder, Havre og 3aars Græs. Jordens Bonitet er dels stærk Lerjord og dels mildere Muld paa Lerunderlag. Der holdes 16 Køer, 8 Stkr. Ungkvæg og Kalve og 2 Tyre af rød dansk Race, 7 Heste og 2 Faar. Sidste Aar solgtes c. 20 Fedesvin.

Bakkely fik nuv. Ejer 1902 i Fæste fra Svenstrup Gods og frikøbte den i Efteraaret 1915.

Gaarden ligger paa sin oprindelige Plads østlig i den gamle Lammestrup By. Bygningerne staar væsentligst i Bindingsværk med Straatage; Svinestalden bærer Paptag.

H. C. Olsens Gaard i Urup, Borup Sogn. Postforb. og St.: Borup, hvortil c. 3 $\frac{1}{2}$ Km. Tlf. 22 over Borup Central. Gaarden ligger c. 17 Km. fra Roskilde. Ejer: *Hans Chr. Olsen*, som overtog Gaarden 17. Decbr. 1914, er født paa Ejendommen 12. Maj 1873 og gift med *Kathrine Eline Nielsine Poulsen*, født paa Bøgeskovgaard i Ringsbjerg 23. April 1878.

Matr.-Nr. 2 m. fl. af Urup. Hartkorn 6 Tdr. 2 Skpr. 2 Alb. Ejendomsskyld 31,000 Kr. Brandassurance for Bygningerne c. 16,000 Kr. Areal 52 Tdr. Ld., deraf Ager 49, Veje m. m. 1, Have og Gaardsplads 2. Agermarken drives i en 8 Marksdrift: Helbrak, Vintersæd, Byg, Roer, Byg, Havre og 2aars Græs. Jordens Bonitet er Lermuld paa Lerunderlag. Der holdes 16 Køer, 12 Stkr. Ungkvæg og Kalve og 2 Tyre af rød dansk Race, 5 Heste og 2 Plage. Sidste Aar solgtes c. 30 Fedesvin.



H. C. Olsens Gaard.

Gaarden var tidligere Fæste under Svenstrup. Fæsterrækken kan føres tilbage til Ole Nielsen c. 1770; han efterfulgtes i 1820erne af Svigersønnen, Hans Pedersen, med hvem Gaarden blev fæsteledig og c. 1837 overdraget til Hans Andersen; Fæstet udløb ved hans Død 1868, hvorefter Gaarden blev bortforpagtet paa 50 Aar til Svigersønnen, Hans Olsen, efter hvis Død 1902 Enken overtog Forpagtningen, som hun 1914 frattraadte til Fordel for Sønnen, den nuv. Ejer; denne frikøbte samtidig Ejendommen.

Gaarden ligger paa sin gamle Plads nordvestlig i den gamle Urup By. Bygningerne, der er opførte efter Brand 1884, staar dels i Grundmur og dels i Bindingsværk; Hovedb. med Tegtag og Avlsb. med Straatage undtagen en Trælade, der er tækket med Pap. — Af Hestebesætningen, der er af Frederikstorgrace, er en Følhoppe præmieret.

Skovgaard, Borup Sogn. Postforb. og St.: Borup, hvortil c. 3½ Km. Tlf. 69 over Borup Central. Gaarden ligger c. 17 Km. fra Roskilde. Ejer: *Christen*



Skovgaard.

Jensen Paaske, som overtog Gaarden 9. Marts 1911, er født paa Vramsgaard i Hillested, Maribo Amt, 18. Marts 1877 og gift med *Mette Margrethe Christoffersen*, født paa Søgaard i Ballerup 26. Oktbr. 1881.

Matr.-Nr. 3a m. fl. af Urup. Hartkorn 5 Tdr. 6 Skpr. 3 Fdkr 1¼ Alb. Ejendomsskyld 34,000 Kr. Brandassurance for Bygningerne 20,600 Kr. Areal 55½ Td. Ld., deraf Ager 53, Veje m. m. 1, Have og Gaardsplads 1½. Agermarken drives i en 8 Marksdrift: Havre, ½ Helbrak ½ benyttet Brak, Vintersæd, Byg, Roer, Byg og 2aars Græs; 1 Td. Ld. henligger i fleraarigt Græs. Jordens Bonitet er dels Lermuld paa Lerunderlag og dels mild, dyb Muld paa blandet Underlag af Ler og Grus. Der holdes 18 Køer, 16 Stkr. Ungkvæg og Kalve og 2 Tyre af rød dansk Race, 4 Heste, 2 Plage og 1 Faar. Sidste Aar solgtes c. 50 Fedesvin og c. 80 Maanedsgrise.

Skovgaard hørte oprindeligt under Familiegodset Svenstrup. 1857 blev den bortforpagtet til Jørgen Kristensen paa en 50aarig Forpagtning; ved hans Død 1895 overtog Sønnen, Jens Peder Kristensen, Forpagtningen. 1907 blev Gaarden overdraget som Fæste til Peter Olsen, der 1910 frikøbte Ejendommen og solgte den til Rasmus Nielsen, af hvem nuv. Ejer købte. Nævnte Jørg. Kristensen, der havde lagt et stort Arbejde i Jordernes Kultivering, havde faaet Gaarden efter sin Fader, Christen Petersen, som fik den i Fæste 1806; dennes Fader, Peder Jensen, havde kun Fæstet i 2 Aar, da han døde, hvorefter Enken giftede sig med Jørgen Jacobsen.

Gaarden ligger paa sin oprindelige Plads i den s. Del af Urup By. Bygningerne staar for Størstedelen i Bindingsværk; en Lade er opført af Brædder.

Søbogaard, Kimmerslev Sogn. Postforb. og St.: Borup, hvortil c. 1½ Km. Gaarden ligger c. 15½ Km. fra Ringsted. Ejer: *Jens Jensen*, som overtog Gaarden 8. Decbr. 1914, er født i Kimmerslev 13. Decbr. 1873 og gift med *Nielsine Christiane Marie Petersen*, født i København 26. Juni 1874.

Matr.-Nr. 1a af Kimmerslev. Hartkorn 6 Tdr. 5 Skpr. 1 Fdkr. 1¼ Alb. Ejendomsskyld 35,000 Kr. Brandassurance for Bygningerne 28,000 Kr. Areal 48 Tdr. Ld., deraf Ager 46, Mose ½, Have og Gaardsplads 1½. Agermarken drives i en 8 Marksdrift: Havre, ½ benyttet Brak ½ Helbrak, Hvede, Byg, Roer, Byg og



Søbogaard.

2aars Græs. Jordens Bonitet er Lermuld paa Lerunderlag. Der holdes 12 Køer, 12 Stkr. Ungkvæg og Kalve og 2 Tyre af rød dansk Race, 4 Heste og 2 Plage. Sidste Aar solgtes c. 30 Fedesvin.

Søbogaard var oprindeligt Fæste under Svenstrup. Som ældst kendt Fæster nævnes Niels Nielsen c. 1770; han afstod Fæstet c. 1820 til sin Stedsøn, Mads Jensen, hvis Datter blev gift med Hans Jensen, der 1866 forpagtede Gaarden i en 50aarig Forpagtning. H. Jensen døde 1898, hvorefter Enken overtog Forpagtningen, som ved hendes Død 1903 overtoges af nuv. Ejer, der er gift med Plejedatteren, og som 1914 frikøbte Ejendommen.

Gaarden ligger smukt paa sin gamle Plads nordligst i Kimmerslev By. Bygningerne, der er opførte efter Brand 1912, staar i Grundmur og i Træ; Hovedb. bærer Tegltag, Avlsb. Paptage. — Jorderne ligger samlede V. for Gaarden.

Toftekjær, Kimmerslev Sogn. Postforb. og St.: Borup, hvortil c. 3 Km. Gaarden ligger c. 15 Km. fra Ringsted. Ejer: *Jens Hansen*, som overtog Gaarden 11. Juni 1915, er født i Munkebjergby 26. Aug. 1854 og gift med *Karen Kristine Marie Olsen*, født i Kværkeby 2. Juli 1863. Sønnen, *Niels Peter Anton Hansen*, født i Snekkerup 23. Marts 1890, er Medhjælper paa Gaarden.

Matr.-Nr. 2a m. fl. af Kimmerslev. Hartkorn 6 Tdr. 6 Skpr. 1 Fdkr. $\frac{1}{2}$ Alb. Ejendomsskyld 29,300 Kr. Brandassurance for Bygningerne 23,900 Kr. Areal 49 Tdr. Ld., deraf Ager $47\frac{1}{2}$, Have og Gaardsplads $1\frac{1}{2}$. Af Agermarken drives 45 Tdr. Ld. i en 8 Marksdrift: Havre, $\frac{1}{2}$ Helbrak $\frac{1}{2}$ benyttet Brak, Hvede, Byg, Roer, Byg og 2aars Græs; Resten henligger med Lucerne. Jordens Bonitet er Lermuld paa Lerunderlag. Der holdes 15 Køer, 12 Stkr. Ungkvæg og Kalve og 1 Tyr af rød dansk Race, 4 Heste og 2 Plage. Sidste Aar solgtes c. 40 Fedesvin.

Toftekjær var Fæste under Svenstrup Gods indtil 1915, da nuv. Ejer frikøbte Gaarden, som han havde faaet overdraget efter Anders Nielsen.

Gaarden ligger paa sin gamle Grund midt i Kimmerslev By. Bygningerne staar dels i Bindingsværk og dels i Grundmur med Tage af Pap og Straa.

Mølledamsgaard, Kimmerslev Sogn. Postforb. og St.: Borup, hvortil c. $1\frac{1}{2}$ Km. Tlf. 24 over Borup Central. Gaarden ligger c. 15 Km. fra Ringsted. Ejer: Sognefoged *Anders Peder Hansen*, som overtog Gaarden i Fæste 4. Juli 1877, er født paa Ejendommen 3. Juni 1845 og gift med *Johanne Marie Jensen*, født paa Lindeskovgaard i Særløse Sogn 9. Septbr. 1849. Sønnen, *Anders Marius Hansen*, født paa Ejendommen 29. Oktbr. 1891, er Medhjælper paa Gaarden.

Matr.-Nr. 6a m. fl. af Kimmerslev. Hartkorn 7 Tdr. 1 Skp. 1 Fdkr. $2\frac{1}{2}$ Alb. Ejendomsskyld 32,000 Kr. Brandassurance for Bygningerne 16,191 Kr. Areal 57 Tdr. Ld., deraf Ager $52\frac{1}{2}$, Eng $\frac{1}{2}$, Veje m. m. $1\frac{1}{2}$, Vandløb 1, Have og Gaardsplads $1\frac{1}{2}$. Størstedelen af Agermarken drives i en 8 Marksdrift: Havre, $\frac{1}{2}$ Roer $\frac{1}{2}$ Frøavl af Runkelroer, Byg, benyttet Brak, Hvede, Roer, Byg, Kløver. Jordens Bonitet er væsentlig dyb Lermuld paa Lerunderlag. Der holdes 20 Køer, 12 Stkr. Ungkvæg og Kalve og 2 Tyre af rød dansk Race, 5 Heste og 2 Plage. Sidste Aar solgtes c. 60 Fedesvin.

Mølledamsgaard hørte under Svenstrup Gods, indtil nuv. Ejer frikøbte den 13. Jan. 1915; han havde overtaget Fæstet efter sine Forældre.

Gaarden ligger paa sin gamle Plads vestlig i Kimmerslev By. Bygningerne staar i Grundmur og Bindingsværk med Straatage. De faste Maskiner drives ved Petroleums-motor. Til Gaarden hører et Fodermesterhus.

Lykkeagergaard, Kimmerslev Sogn. Postforb. og St.: Borup, hvortil c. 4 Km. Tlf. 16 over Rejnemark Central. Gaarden ligger c. 15 Km. fra Køge.



Lykkeagergaard.

Ejer: *Peter Knudsen*, som overtog Gaarden 1. Jan. 1910, er født i Kongens Lyngby 14. Decbr. 1887 og gift med *Hulda Othilia Chemnitz*, født i Hellevad i Hjørring Amt 22. April 1891.

Matr.-Nr. 8a m. fl. af Rejnemark. Hartkorn 5 Tdr. 7 Skpr. 1 Fdkr. $\frac{1}{2}$ Alb. Ejendomsskyld 30,000 Kr. Brandassurance for Bygningerne 10,000 Kr. Areal 62 Tdr. Ld., deraf Ager 55, Eng 6, Have og Gaardsplads 1. Af Agermarken drives 35 Tdr. Ld. i en 8 Marksdrift: Havre, Helbrak, Hvede, Byg, Roer, Byg og 2aars Græs; 15 Tdr. Ld. i en 6 Marksdrift: Halvbrak, Rug, Roer, Blandsød og 2aars Græs; Resten henligger i vedvarende Græs i Indhegning. Jordens Bonitet er dels dyb Lermuld paa Lerunderlag og dels lettere Muld paa blandet Underlag af Ler og Grus; 5 Tdr. Ld. er Sandmuld. Der holdes 18 Køer, 14 Stkr. Ungkvæg og Kalve og 2 Tyre af rød dansk Race, 4 Heste og 2 Plage. Sidste Aar solgtes c. 60 Fedesvin.

Lykkeagergaard var i sin Tid Fæste under Baroniet Conradsborg. Under Udskiftningen 1794 blev den oprindelige Gaard delt mellem to Fæstere, efter at de havde frikøbt den fra Godset. Gaarden, der havde Krobevilling fra c. 1741, ejedes c. 1846 af Gustav Kaj, som udflyttede den fra Rejnemark By, efter at Krobevillingen var inddraget; han havde Ejendommen i en lang Aarrække, men derefter følger en Del Ejere, indtil Peter Knudsen købte den og overdrog den 1910 til Sønnen, den nuv. Ejer.

Gaarden ligger nu c. $\frac{1}{4}$ Km. N. for Rejnemark By. Hovedb. staar i Grundmur med Tegltag, Avlsb. i Bindingsværk undtagen en stor Trælade. Petroleumsmotor driver de faste Maskiner.

Ørnholm, Borup Sogn. Postforb. og St.: Borup, hvortil c. $2\frac{1}{4}$ Km. Tlf. 5 over Borup Central. Gaarden ligger c. $19\frac{1}{2}$ Km. fra Roskilde. Ejer: *Hans Jensen-Lundegaard*, som overtog Gaarden 28. Aug. 1908, er født i Ulslev paa Falster 2. Febr. 1865 og gift med *Marie Sophie Jacobsen*, født paa Oustrupgaard, Jerslev Sogn i Hjørring Amt, 17. Novbr. 1874.

Matr.-Nr. 2b m. fl. af Ørninge m. m. Hartkorn c. 8 Tdr. 7 Skpr. Ejendomsskyld 55,000 Kr. Brandassurance for Bygningerne 24,000 Kr. Areal 79 Tdr. Ld., deraf Ager $76\frac{1}{2}$, Mose $\frac{1}{2}$, Have og Gaardsplads 2. Agermarken drives i en 9 Marksdrift: Havre, Helbrak, Hvede, Byg, Kløver, Rug, Havre, Byg og Kløver. Jordens Bonitet er Lermuld paa Lerunderlag. Der holdes 4 Køer og 5 Heste. Sidste Aar solgtes c. 30 Fedesvin. Der drives »kvægløst« Landbrug, idet Fouragen væsentlig sælges.

Ørnholm er 1906 udskiftet fra en større Gaard, Matr.-Nr. 2a, der ejedes af Hans Larsen, og som var købt til Arvefæste fra Svenstrup Gods; han overdrog de udskiftede Jorder til sin Søn, Jens Larsen, der 1908 solgte til nuv. Ejer, som tilkøbte en Del Jorder.

Gaarden ligger c. $\frac{1}{2}$ Km. S. for Ørninge By. Bygningerne staar i Grundmur med Cementstenstag paa Hovedb. og Paptage paa Avlsb.; desuden findes en stor Trælade. Petroleumsmotor driver de faste Maskiner.

Kildebakke, Borup Sogn. Postforb. og St.: Borup, hvortil c. $2\frac{1}{4}$ Km. Tlf. 65 over Borup Central. Gaarden ligger c. 19 Km. fra Roskilde. Ejer: *Familiegodset Svenstrup*. Nuv. Fæster: Enkefru *Johanne Boline Nielsen*, f. *Andersen*, som overtog Gaarden 2. Novbr. 1912, er født i Lammestrup Smedebolig 29. Jan. 1859 og var gift med *Peder Nielsen*, født paa Ejendommen 21. April 1846, død 2. Novbr. 1912. Gaarden bestyres af *Hans Niels Peter Hansen*, født paa Kildevæld i St. Ladager 1. Novbr. 1871 og gift med *Anna Jensen*, født i København 17. Decbr. 1876.

Matr.-Nr. 1a m. fl. af Ørninge. Hartkorn 7 Tdr. 3 Skpr. 3 Fdkr. $\frac{1}{2}$ Alb. Ejendomsskyld 36,000 Kr. Brandassurance for Bygningerne c. 23,000 Kr. Areal $68\frac{3}{4}$ Td. Ld., deraf Ager $64\frac{3}{4}$, Kratskov $\frac{1}{2}$, Mergelgrave, Veje m. m. 2, Have og Gaardsplads $1\frac{1}{2}$. Agermarken drives i en 8 Marksdrift: Havre, Helbrak, Vintersød, Blandsød, Roer, Byg og 2aars Græs. Jordens Bonitet er for den overvejende Del stærk Lerjord paa Lerunderlag. Der holdes 18 Køer, 10 Stkr. Ungkvæg og Kalve og 2 Tyre af rød dansk Race, 5 Heste, 2 Plage og 3 Faar. Sidste Aar solgtes c. 45 Fedesvin.

Kildebakke blev i sin Tid bortfæstet til Lars Pedersen, der fik Valget mellem at springe Soldat eller at overtage den fæsteledige Gaard. Han kom af Dage sidst i 1820erne ved at køre fast i Mosen, hvorefter Sønnen, Niels Larsen, blev kaldt hjem fra sin Tjeneste for at bestyre Gaarden for sin Moder, der 1834 afstod Fæstet til Fordel for

Sønnen; han døde 1869, hvorpaa Fæstet overtoges af Enken, der 1891 efterfulgtes af Sønnen, Peder Nielsen.



Kildebakke.

Gaarden ligger paa sin gamle Plads i det nv. Hjørne af Ørninge By og er opført dels i Grundmur, dels i Bindingsværk. — Jorderne, der ligger samlede N. og V. om Gaarden, er stærkt kuperede.

Kildevang, Ejby Sogn. Postforb.: Køge, hvortil c. 7 Km., og St.: Skensved, hvortil c. 4½ Km. Tlf. 11 over Ejby Central. Ejer: Sognefoged *Jørgen Rasmus Jørgensen*, som overtog Gaarden 1. Aug. 1894, er født ved Ølseagle Strand 4. Septbr. 1870 og gift med *Ane Kirstine Nielsen*, født paa Ejendommen 22. April 1868.

Matr.-Nr. 4a m. fl. af Ejby. Hartkorn 6 Tdr. 4 Skpr. 3 Fdkr. ¼ Alb. Ejendoms skyld 30,000 Kr. Brandassurance for Bygningerne 16,000 Kr. Areal 52½ Td.



Kildevang.

Ld., deraf Ager 43½, Mose 5, Veje m. m. 1½, Have og Gaardsplads 2½. Agermarken drives i en 8 Marksdrift: Havre, Helbrak, Rug, Byg, Roer, Byg og 2aars Græs. Jordens Bonitet er overvejende Lermuld paa Lerunderlag. Der holdes 14 Køer, 6 Stkr. Ungkvæg og Kalve og 2 Tyre af rød dansk Race, 4 Heste og 2 Plage. Sidste Aar solgtes 58 Fedesvin.

Kildevang var Fæste under Vallø, og Fæsterrækken kan føres tilbage til Rasmus Madsen c. 1740; han efterfulgtes c. 1773 af Sønnen, Peder Rasmussen, der 1808 afstod Fæstet til Fordel for sin Søn, Saxe Pedersen; dennes Datter blev gift med Niels Nielsen, som overtog Fæstet c. 1830 og efterfulgtes 1867 af sin Søn, Peder Nielsen, der samtidig købte Gaarden til Arvefæste. Han døde 1872, hvorefter Enken overtog Ejendommen, som hun 1894 overdrog til sin Svigersøn, den nuv. Ejer.

Gaarden ligger paa sin gamle Plads midt i Ejby By. De velholdte Bygninger staar i Bindingsværk undtagen s. Længe, der er grundmuret, og et Materialhus i Træ. Hovedb. bærer Cementstenstag og Avlsb. Straatage. Petroleumsmotor driver de faste Maskiner.

J. R. Jørgensens Gaard i Ejby, Ejby Sogn. Postforb.: Køge, hvortil c. 7½ Km., og St.: Skensved, hvortil c. 4½ Km. Ejer: Sognefoged *Jørgen Rasmus Jørgensen*, som overtog Gaarden 5. Juni 1910, er tillige Ejer af »Kildevang« (se ovenfor).

Matr.-Nr. 5a m. fl. af Ejby. Hartkorn 6 Tdr. 5 Skpr. 1 Fdkr. ½ Alb. Ejendomsskyld 33,000 Kr. Brandassurance for Bygningerne c. 18,400 Kr. Areal 52 Tdr. Ld., deraf Ager 45, Mose 5, Have og Gaardsplads 2. Størstedelen af Agermarken



J. R. Jørgensens Gaard.

drives i en 8 Marksdrift: Havre, Helbrak, Hvede, Byg, Blandsæd, Byg og 2aars Græs; 1½ Td. Ld. dyrkes med Lucerne. Jordens Bonitet er væsentlig Lermuld paa Lerunderlag. Der holdes 14 Køer, 8 Stkr. Ungkvæg og Kalve og 2 Tyre af rød dansk Race, 4 Heste og 2 Plage. Sidste Aar solgtes c. 60 Fedesvin.

Gaarden, der tidligere var Fæste under Vallø, blev købt til Arvefæste i 1860erne af Hans Pedersen, der 1880 solgte til Jens Pedersen og denne 1882 til Niels Jensen, som 1910 overdrog Ejendommen til sin Stedsøn, nuv. Ejer.

Gaarden ligger paa sin gamle Plads umiddelbart Ø. for Ejerens anden Gaard, Kildevang. De grundmurede Bygninger er tækkede med Cementsten og Straa.

Hyldagergaard, Ejby Sogn. Postforb.: Køge, hvortil c. 8 Km., og St.: Skensved, hvortil c. 4½ Km. Tlf. 23 over Ejby Central. Ejer: Proprietær *Christoffer Olsen*, Essetoftgaard (se »Danske Gaarde« s. 1. Samling), som overtog Gaarden 1. Oktbr. 1915.

Matr.-Nr. 9 m. fl. af Ejby. Hartkorn 6 Tdr. 6 Skpr. 2 Alb. Ejendomsskyld 30,500 Kr. Brandassurance for Bygningerne c. 11,900 Kr. Areal 52 Tdr. Ld., deraf Ager 45, Mose 5, Veje m. m. 1, Have og Gaardsplads 1. Gaarden drives ved Bestyrer. Agermarken drives i en 9 Marksdrift; de 8 Skifter med Kornafgrøder, 1 Skifte med Græs. Jordens Bonitet er dels god Muld paa Lerunderlag og dels mildere Muld paa blandet Underlag af Ler, Grus og Sand.

Hyldagergaard var Fæste under Vallø indtil 1866, da Hans Peter Andersen købte Gaarden til Arvefæste; ved hans Død 1871 overtoges Ejendommen af Enken, som 1873 giftede sig med Lars Jensen, der 1890 overdrog Gaarden til sin Stedsøn, Anders Hans Andersen; denne solgte 1913 til Niels Lauritz Olsen, af hvem nuv. Ejer har købt.

Gaarden ligger paa sin gamle Plads i den ø. Halvdel af Ejby By. Bygningerne staar i Bindingsværk med Straatage undtagen n. Længe, der er grundmuret.

Vestergaard, Ejby Sogn. Postforb.: Køge, hvortil c. 8 Km., og St.: Skensved, hvortil c. 4½ Km. Ejer: *Jens K. Jensen*, som overtog Gaarden 1. April 1916, er født paa Hasselbjerg, Ejby Mark, 5. Maj 1888 og gift med *Inger Kirstine Nielsen*, født paa Ejendommen 4. Oktbr. 1897.

Matr.-Nr. 10a m. fl. af Ejby. Hartkorn 6 Tdr. 4 Skpr. 1 Fdkr. 1¼ Alb. Ejendomsskyld 30,500 Kr. Brandassurance for Bygningerne c. 15,625 Kr. Areal 51 Tdr. Ld., deraf Ager 46, Mose 4, Have og Gaardsplads 1. Agermarken drives i en 8 Marksdrift: Havre, ½ Helbrak ½ benyttet Brak, Rug, Byg, Roer, Blandsæd og



Vestergaard.

2aars Græs. Jordens Bonitet er for Størstedelen mild Muld paa Lerunderlag; 11 Tdr. Ld. er lettere Muld paa blandet Underlag af Grus og Sand. Der holdes 18 Køer, 10 Stkr. Ungkvæg og Kalve og 2 Tyre af rød dansk Race, 4 Heste og 3 Plage. Sidste Aar solgtes c. 30 Fedesvin.

Vestergaard hørte oprindeligt under Vallø, og som ældst kendt Fæster nævnes Andreas Hansen c. 1770; han efterfulgtes c. 1808 af Sønnen, Hans Andreassen, hvis Datter blev gift med Jens Hansen, som c. 1836 overtog Ejendommen og købte den til Arvefæste c. 1868; kort Tid efter overdrog han Gaarden til sin Datter, der blev gift med Niels Nielsen, og som 1893 solgtes til Niels Nielsen; denne overdrog 1916 Ejendommen til sin Svigersøn, den nuv. Ejer.

Gaarden ligger paa sin gamle Plads midt i den gamle Ejby By. Hovedb. staar i Grundmur og Avlsb. i Bindingsværk.

Lagrestti, Ejby Sogn. Postforb.: Køge, hvortil c. 8 Km., og St.: Skensved, hvortil c. 4½ Km. Tlf. 52 over Ejby Central. Ejerinde: Enkefru *Ane Sofie Pedersen*, f. *Olsdatter*, som overtog Gaarden 29. Jan. 1906, er født paa Sandager i Nørre Dalby 4. Jan. 1843 og var gift med *Ole Pedersen*, født paa Ejendommen 21. Marts 1842, død 29. Jan. 1906. Gaarden er bortforpagtet til Svigersønnen, *Julius Christiansen*, født i Ørslevvester 31. Juli 1884 og gift med *Mette Kristine Pedersen*, født paa Ejendommen 27. Marts 1884.

Matr.-Nr. 11a m. fl. af Ejby. Hartkorn 6 Tdr. 4 Skpr. ¼ Alb. Ejendomsskyld 31,000 Kr. Brandassurance for Bygningerne 12,580 Kr. Areal 55 Tdr. Ld., deraf Ager 46, Eng 2, Mose 5, Veje m. m. 1, Have og Gaardsplads 1. Agermarken drives i en 8 Marksdrift: Havre, benyttet Brak, Hvede og lidt Rug, Byg, Roer, Blandsæd og 2aars Græs; 1 Td. Ld. dyrkes med Lucerne. Jordens Bonitet er væsentligst dyb Muld paa Lerunderlag og mildere Muld paa blandet Underlag. Der holdes 14 Køer, 12 Stkr. Ungkvæg og Kalve og 2 Tyre af blandet Race, 4 Heste, 2 Plage og 2 Faar. Sidste Aar solgtes c. 50 Fedesvin og c. 30 Maanedsgribe.

Lagrestti, der oprindeligt hørte under Vallø, var c. 1794 bortfæstet til *Jørgen Larsen*, som 1841 efterfulgtes af Sønnen, *Peder Jørgensen*; ved dennes Død overtog

Enken Gaarden, som hun 1868 købte til Arvefæste og overdrog den 1879 til sin Søn, den nuv. Ejerindes afdøde Mand.



Lagresti.

Gaarden ligger paa sin gamle Plads i den v. Halvdel af Ejby By. De gamle, men velholdte Bygninger staa væsentligst i Bindingsværk med Straataage. — Markerne ligger samlede S. for Gaarden. Engen ligger ved n. Markskel.

Rismosegaard, Ejby Sogn. Postforb. og St.: Køge, hvortil c. 7½ Km. Tlf. 5 over Ejby Central. Ejer: *Jens Hansen*, som overtog Gaarden 20. Oktbr. 1869, er født i Enderslev Hestehave 17. Febr. 1842 og gift med *Karen Kirstine Hansen*, født paa Hyldestentehuset, Enderslev Mark, 19. Septbr. 1848.

Matr.-Nr. 13a m. fl. af Ejby. Hartkorn 7 Tdr. 1 Skp. 2 Fdkr. 1¼ Alb. Ejendomsskyld 32,500 Kr. Brandassurance for Bygningerne c. 13,788 Kr. Areal 75 Tdr. Ld., deraf Ager 63½, Eng 1, Mose 5, Skov ½, Hede 3, Have og Gaardsplads 2. Agermarken drives i en 9 Marksdrift: Havre, benyttet Brak, Rug, Byg, Roer, Havre,



Rismosegaard.

Byg og 2aars Græs. Jordens Bonitet er overvejende mild Muld paa Lerunderlag, paa en mindre Del lettere Muld paa Sandunderlag. Der holdes 20 Køer, 9 Stkr. Ungkvæg og Kalve og 2 Tyre af rød dansk Race, 5 Heste, 2 Plage og 4 Faar. Sidste Aar solgtes c. 35 Fedesvin.

Rismosegaard, der var Fæste under Vallø, var under Udskiftningen bortfæstet til Peder Hansen; efter ham nævnes Anders Nielsen, der overtog Fæstet 1842 og efterfulgtes ved sin Død i 1860 af Enken; hun købte 1867 Gaarden til Arvefæste og solgte senere til nuv. Ejer.

Gaarden ligger hyggeligt c. 1 Km. SØ. for Byen, hvorfra den blev udflyttet under Udskiftningen 1794—1800. Bygningerne er opførte dels i Bindingsværk, dels i støbt Beton. Markerne ligger samlede om Gaarden. Engen ligger ved ø. Markskel.

Aasager, Ejby Sogn. Postforb. og St.: Køge, hvortil c. 7 Km. Tlf. 35 over Ejby Central. Ejer: *Hans Andersen*, som overtog Gaarden 5. Marts 1897, er født paa Ejendommen 13. Marts 1860 og gift med *Birthe Nielsen*, født i Ejby 1. Maj 1864.

Matr.-Nr. 14a m: fl. af Ejby. Hartkorn 6 Tdr. 4 Skpr. 1½ Alb. Ejendoms-skyld 35,000 Kr. Brandassurance for Bygningerne 16,359 Kr. Areal 64 Tdr. Ld., deraf Ager 54, Mose 5, Skov 1, Veje m. m. 1, Hede 1, Have og Gaardsplads 2. Af Agermarken drives 52 Tdr. Ld. i en 8 Marksdrift: Havre, benyttet Brak, Vintersæd, Byg, Roer, Byg og 2aars Græs; 2 Tdr. Ld. dyrkes med Lucerne. Jordens



Aasager.

Bonitet er dels Lermuld paa Lerunderlag og dels mild Muld paa blandet Underlag af Ler og Grus. Der holdes 20 Køer, 13 Stkr. Ungkvæg og Kalve og 2 Tyre af rød dansk Race, 4 Heste, 2 Plage og 4 Faar. Sidste Aar solgtes c. 55 Fedesvin.

Aasager, der var Fæste under Vallø, blev c. 1830 bortfæstet til Anders Pedersen; han var gift med forrige Fæsters Datter, og hun overtog Fæstet ved Mandens Død og afstod det 1856 til Fordel for Sønnen, Anders Andersen; han købte 1868 Gaarden til Arvefæste, og ved hans Død 1877 overtog Enken Ejendommen, som hun besad til sin Død 1896, hvorefter Sønnen, den nuv. Ejer, overtog den.

Gaarden laa inde i Ejby By indtil Udskiftningen c. 1794—1800, da den blev ud-flyttet til sin nuv. Plads c. 1 Km. SØ. for Byen. Bygningerne staar dels i Bindings-værk, dels i Grundmur og dels i Beton med Straa- og Rørtage.

Maglerod, Ejby Sogn. Postforb. og St.: Skensved, hvortil c. 4 Km. Gaarden ligger c. 12 Km. fra Køge. Ejerinde: Enkefru *Maren Andersen*, f. *Pedersen*, som overtog Gaarden 22. Septbr. 1908, er født paa Heinede Mark 26. Jan. 1841 og var gift med *Hans Andersen*, født paa Ejendommen 15. Oktbr. 1836, død 22. Septbr. 1908. Gaarden bestyres af Plejesønnen, *Anders Andersen*, født paa Langerødgaard i Lidemark Sogn 19. Jan. 1885 og gift med *Ellen Marie Larsen*, født paa Heinede Mark 17. Septbr. 1892.

Matr.-Nr. 2a af Store Ladager. Hartkorn 6 Tdr. 7 Skpr. 3 Fdkr. 2½ Alb. Ejendomsskyld 34,000 Kr. Brandassurance for Bygningerne 12,337 Kr. Areal 56 Tdr. Ld., deraf Ager 49½, Eng 3, Veje m. m. 2, Have og Gaardsplads 1½. Størstedelen af Agermarken drives i en 8 Marksdrift: Havre, Helbrak, Rug, Byg, Roer, Byg og 2aars Græs; 2 Tdr. Ld. dyrkes med Lucerne. Jordens Bonitet er hovedsagelig Lermuld paa Lerunderlag. Der holdes 16 Køer, 20 Stkr. Ungkvæg og Kalve og 1 Tyr af rød dansk Race, 4 Heste og 2 Plage. Sidste Aar solgtes c. 40 Fedesvin.

Maglerod hørte i sin Tid under Benzonseje Gods. Fæsterrækken kan føres tilbage til Hans Nielsen, som c. 1760 frattraadte Fæstet til Fordel for sin Svoger, Hans Lydersen; han frikøbte Ejendommen 1790 og efterfulgtes ved sin Død 1804 af Enken, som 1816 overdrog den til Sønnen, Anders Hansen, efter hvis Død 1849 Enken efter

andet Ægteskab giftede sig med Niels Christensen; han overdrog 1873 Ejendommen til sin Stedsøn, Hans Andersen.



Maglerod.

Gaarden ligger paa sin gamle Plads nordvestligst i St. Ladager By. Bygningerne staaer væsentlig i Bindingsværk. Gaardens Navn stammer fra en gammel Betegnelse paa v. Mark.

Rugbjerggaard, Ejby Sogn. Postforb. og St.: Skensved, hvortil c. 3½ Km. Tlf. 30 over Vallore Central. Gaarden ligger c. 12 Km. fra Køge. Ejer: *Hans Peter Olsen*, som overtog Gaarden 17. Novbr. 1902, er født paa Ejendommen 7. April 1870 og gift med *Anna Sophie Pedersen*, født i Kirke Skensved 4. Jan. 1876.

Matr.-Nr. 4a m. fl. af Store Ladager. Hartkorn 7 Tdr. 3 Fdkr. ¼ Alb. Ejendomsskyld 33,000 Kr. Brandassurance for Bygningerne c. 13,500 Kr. Areal 63 Tdr. Ld., deraf Ager 60 Veje m. m. 1, Have og Gaardsplads 2. Agermarken drives i en 9 Marksdrift: Havre, Helbrak, Vintersæd, Byg, Roer, Byg og 2aars Græs. Jordens Bonitet er dels Lermuld paa Lerunderlag og dels lettere Muld paa Grus- og Sandunderlag. Der holdes 12 Køer, 17 Stkr. Ungkvæg og Kalve og 1 Tyr af rød dansk Race, 5 Heste, 2 Plage og 4 Faar. Sidste Aar solgtes c. 60 Fedesvin.

Rugbjerggaard var oprindelig Fæste under Benzonseje Gods, men blev allerede frikøbt 1790, formentlig af Søren Lydersen, da han overtog Gaarden efter sin Fader, Lyders Sørensen. Nuv. Ejer har overtaget Ejendommen efter sin Fader, Peder Olsen.

Gaarden ligger c. 1 Km. Ø. for St. Ladager By, hvorfra den blev udflyttet 1801. Bygningerne staaer væsentligst i Bindingsværk.

J. Poulsens Gaard i St. Ladager, Ejby Sogn. Postforb. og St.: Skensved, hvortil c. 4 Km. Tlf. 56 over Ejby Central. Gaarden ligger c. 12 Km. fra Køge. Ejer: *Jens Poulsen*, som overtog Gaarden 8. Juli 1912, er født paa Ejendommen 26. Novbr. 1879.

Matr.-Nr. 7a af Store Ladager. Hartkorn 6 Tdr. 7 Skpr. 3 Fdkr. ¾ Alb. Ejendomsskyld 35,000 Kr. Brandassurance for Bygningerne 18,192 Kr. Areal 59½ Td. Ld., deraf Ager 55½, Veje m. m. 2½, Have og Gaardsplads 1½. Størstedelen af Agermarken drives i en 8 Marksdrift: Havre, Helbrak, Vintersæd, Byg, Roer, Byg og 2aars Græs (noget Frøavl af Hundegræs); 1½ Td. Ld. dyrkes med Lucerne. Jordens Bonitet er væsentlig Lermuld paa Lerunderlag. Der holdes 14 Køer, 12 Stkr. Ungkvæg og Kalve og 2 Tyre af rød dansk Race, 5 Heste og 3 Plage. Sidste Aar solgtes 9 Fedesvin og c. 150 Maanedsgribe.

Gaarden var Fæste under Bidstrupgaard Gods, og Fæsterrækken kan føres tilbage til Poul Pedersen c. 1760; hans Enke afstod 1807 Fæstet til Lars Jensen, som ved sin

Død 1844 efterfulgtes af Enken, der kort Tid efter overdrog Gaarden til Sønnen, Poul Larsen; efter hans Død 1854 giftede Enken sig med Peder Nielsen, der overtog Gaarden 1856 og købte den til Arvefæste 1865. 1872 udskilte P. Nielsen 25 Tdr. Ld. til sin



J. Poulsens Gaard.

Stedsøn, Niels Poulsen, der byggede paa Grunden, og 1894 fik han Gaarden her overdraget af Stedfaderen og solgte da det fraskilte Sted. N. Poulsen overdrog senere Ejendommen til sin Søn, den nuv. Ejer.

Gaarden brændte 1725. Bygningerne staar dels i Bindingsværk, dels i Beton, dels i Grundmur og Træ.

Tatergaard, Ejby Sogn. Postforb. og St.: Viby, Sjæll., hvortil c. 6 Km. Tlf. 12 over Vallø Central. Gaarden ligger c. 11 Km. fra Køge. Ejer: *Lars Nielsen*, der tillige er Ejer af *Lundegaard* sammesteds; han overtog Gaarden her 15. Febr. 1917.

Matr.-Nr. 6a m. fl. af Vallø. Hartkorn 7 Tdr. 1 Skp. 2 Fdkr. $\frac{3}{4}$ Alb. Ejendomsskyld 33,500 Kr. Brandassurance for Bygningerne c. 17,000 Kr. Areal 69 $\frac{1}{4}$ Td. Ld., deraf Ager 66, Eng 1, Skov 1, Veje m. m. $\frac{3}{4}$, Have og Gaardsplads 1.

Tatergaard blev købt til Arvefæste først i 1840erne fra Københavns Universitet af Ole Pedersen, som c. 1869 efterfulgtes af Svigersønnen, Christoffer Jensen; denne solgtes 1914 til Niels Nielsen, der atter solgte til en Ejendomshandler, af hvem nuv. Ejer købte.

Gaarden ligger paa sin gamle Plads østlig i Vallø By. Bygningerne staar dels i Bindingsværk og dels i Grundmur med Straatage.

Overødggaard, Ejby Sogn. Postforb. og St.: Viby, Sjæll., hvortil c. 7 Km. Tlf. 32 over Ejby Central. Gaarden ligger c. 10 Km. fra Køge. Ejer: *Jacob Tychsen Jacobsen*, som overtog Gaarden 19. Maj 1903, er født i Vinum i Sønderjylland 9. Marts 1871 og gift med *Maren Sofie Pedersen*, født paa Abildhøj i Hellested Sogn 11. Oktbr. 1869.

Matr.-Nr. 9a m. fl. af Vallø. Hartkorn 5 Tdr. 4 Skpr. 3 Fdkr. $\frac{3}{4}$ Alb. Ejendomsskyld 36,000 Kr. Brandassurance for Bygningerne 20,475 Kr. Areal 58 $\frac{1}{2}$ Td. Ld., deraf Ager 53 $\frac{1}{4}$, Eng 2, Mose 1 $\frac{1}{4}$, Veje m. m. $\frac{1}{2}$, Have og Gaardsplads 1 $\frac{1}{2}$. Størstedelen af Agermarken drives i en 9 Marksdrift: Havre, Helbrak, Hvede, Roer, Byg, $\frac{1}{2}$ Staldfoder $\frac{1}{2}$ Roer, Byg og 2aars Græs; 1 $\frac{1}{2}$ Td. Ld. henligger i flæraarigt Græs og 1 $\frac{1}{2}$ Td. Ld. med Lucerne. Jordens Bonitet er dels stærk Ler- muld paa Lerunderlag og dels mild Muld; 4 Tdr. Ld. er tørveagtig Muld. Der holdes 18 Køer, 13 Stkr. Ungkvæg og Kalve og 2 Tyre af rød dansk Race, 5 Heste, 3 Plage og 5 Faar. Sidste Aar solgtes c. 100 Fedesvin.

Overødgaard hørte oprindelig under Roskilde Domkapitel, men kom 1571 som Fæste under Københavns Universitet og blev købt til Arvefæste af Lars Nielsen, som c. 1844 efterfulgtes af sin Svigersøn, Jens Christoffersen; efter dennes Død 1873



Overødgaard.

overtog Enken Ejendommen og overdrog den 1874 til Sønnen, Niels Jensen, der senere solgte til nuv. Ejer.

Gaarden laa inde i Vallore By indtil Udskiftningen c. 1794—1800, da den blev udflyttet til sin nuv. Plads c. 2 Km. S. for Byen. Hovedb. staar i Bindingsværk, Avlsb. dels i Grundmur og dels i Træ med Tage af Straa og Bølgeblik. — Engen ligger tæt V. for Gaarden, om hvilke Markerne ligger samlede.

Klempegaard, Nørre Dalby Sogn. Postforb. og St.: Borup, hvortil c. 3 Km. Tlf. 23 over Rejnemark Central. Gaarden ligger c. 14 Km. fra Køge. Ejer: *Rasmus Sofus Hermansen*, som overtog Gaarden 20. Aug. 1914, er født paa Kjærgaard i Skudersløse 26. Novbr. 1881 og gift med *Marie Kristine Svanborg*, født paa Østergaard, Vester Vandet i Thisted Amt, 20. Jan. 1885.



Klempegaard.

Matr.-Nr. 3a m. fl. af Nørre Dalby. Hartkorn 5 Tdr. 7 Skpr. 3 Fdkr. $\frac{1}{2}$ Alb. Ejendomsskyld 30,000 Kr. Brandassurance for Bygningerne 12,986 Kr. Areal 56 Tdr. Ld., deraf Ager 48, Eng 6, Veje m. m. $\frac{1}{2}$, Have og Gaardsplads $1\frac{1}{2}$. Agermarken drives i en 8 Marksdrift: Havre, benyttet Brak, Hvede, Byg, Roer, Blandsæd og 2aars Græs. Jordens Bonitet er Lermuld paa Lerunderlag. Der holdes 16 Køer, 14 Stkr. Ungkvæg og Kalve og 2 Tyre af rød dansk Race, 4 Heste og 2 Plage. Sidste Aar solgtes c. 30 Fedesvin.

Klempegaard, der 1571 kom fra Roskilde Domkapitel som Fæste under Universitetet, var i sin Tid bortfæstet til Ole Hansen, der fratraadte Fæstet 1824, og det blev derefter overdraget til Andreas Christiansen, som samtidig købte Gaarden til Arvefæste. Han overdrog den c. 1860 til sin Søn, Lars Andreasen, som solgte 1904, og derefter følger flere Ejere, indtil Alfred Larson købte den 1912 og senere solgte til nuv. Ejer.

Gaarden ligger paa sin gamle Plads østlig i N. Dalby By. Hovedb. er opført efter Brand 1794; den staar i Bindingsværk ligesom n. og ø. Længe; v. Længe er en nyopført Trælade med Paptag, de andre Bygninger bærer Straatage. — Engen ligger c. 2 Km. SØ. for Gaarden; Markerne ligger samlede.

Mørkoldgaard, Nørre Dalby Sogn. Postforb. og St.: Borup, hvortil c. 3½ Km. Tlf. 43 over Bjeverskov Central. Gaarden ligger c. 15 Km. fra Køge. Ejer: *Peder Pedersen Fisker*, som overtog Gaarden 12. April 1908, er født i Grensten i Viborg Amt 31. Maj 1883 og gift med *Helene Hansen*, født paa Aagaard i Rolund, Odense Amt, 19. April 1882.

Matr.-Nr. 5a m. fl. af Nørre Dalby. Hartkorn 5 Tdr. 2 Skpr. 2 Fdkr. 2¼ Alb. Ejendomsskyld 30,000 Kr. Brandassurance for Bygningerne c. 21,000 Kr. Areal 67⅓ Td. Ld., deraf Ager 60⅓, Mose 1, Skov 3½, Veje m. m. 1, Have og Gaardsplads 1½. Af Agermarken drives 51⅓ Td. Ld. i en 8 Marksdrift: Havre, ½ Hvede ½ Helbrak, Byg, Roer, Byg, Roer, Byg og Kløver; Resten henligger dels med Lucerne og dels i fleraarigt Græs. Jordens Bonitet er dels stærk Lermuld paa Lerunderlag og dels lettere Muld paa Grusunderlag. Der holdes 16 Køer, 16 Stkr. Ungkvæg og Kalve og 1 Tyr af rød dansk Race og 5 Heste. Sidste Aar solgtes c. 55 Fedesvin og c. 50 Maanedsgriese.

Mørkoldgaard blev købt til Arvefæste fra Københavns Universitet 1847 af Hans Pedersens Enke, der omtrent samtidig overdrog den til sin Svigersøn, Niels (Hansen); denne efterfulgtes c. 1881 af Sønnen, Hans Nielsen, af hvem nuv. Ejer købte.

Gaarden ligger c. 1 Km. SØ. for N. Dalby By. Bygningerne staar i Bindingsværk undtagen Svinestalden, der er grundmuret.

Rørrose, Nørre Dalby Sogn. Postforb. og St.: Borup, hvortil c. 4 Km. Tlf. 1 over Rejnemark Central. Gaarden ligger c. 15 Km. fra Ringsted. Ejer: *Morten Knudsen*, som overtog Gaarden 14. Jan. 1909, er født paa Ejendommen 22. Jan. 1884.

Matr.-Nr. 5a m. fl. af Rejnemark og Nørre Dalby. Hartkorn 5 Tdr. 4 Skpr. ¼ Alb. Ejendomsskyld 31,000 Kr. Brandassurance for Bygningerne 21,500 Kr. Areal 66 Tdr. Ld., deraf Ager 33¼, Eng 20, Mose 10, Skov ½, Mergelgrave ¼, Have og Gaardsplads 2. Størstedelen af Agermarken drives i en 7 Marksdrift: benyttet Brak, Vintersæd, Byg, Roer, Havre og 2aars Græs. Jordens Bonitet er dels mild Muld paa Lerunderlag og dels lettere Muld paa Grusunderlag. Der holdes 15 Køer, 11 Stkr. Ungkvæg og Kalve og 2 Tyre af rød dansk Race og 4 Heste. Sidste Aar solgtes c. 40 Fedesvin.

Rørrose, der var Fæste under Stamhuset Giesegaard, blev 1837 bortfæstet til Knud Jørgensen, hvis Enke afstod Fæstet 1860 til Sønnen, Jens Knudsen, som samtidig købte Gaarden til Arvefæste; ved hans Død 1896 overtog Enken Ejendommen, som hun besad til sin Død 1909, hvorefter den overtoges af Sønnen, den nuv. Ejer.

Gaarden ligger paa sin gamle Plads sydligst i Rejnemark By. Bygningerne staar dels i Grundmur og dels i Bindingsværk med Tage af Straa og Pap. — Engen ligger i tre Dele.

Digesbro, Nørre Dalby Sogn. Postforb. og St.: Borup, hvortil c. 3 Km. Gaarden ligger c. 14 Km. fra Køge. Ejerinde: Enkefru *Ane Margrethe Larsine Hansen*, f. *Christiansen*, som overtog Gaarden 18. Marts 1913, er født paa Hyldebrandsgaard i Snekkerup 17. April 1876 og var gift med *Jens Frederik Hansen*, født i Stubberup 16. Juli 1875, død 18. Marts 1913. Gaarden bestyres af Ejerindens Broder, *Hans Peder Christiansen*, født paa Hyldebrandsgaard 16. Juni 1874.

Matr.-Nr. 1 af Kløvested. Hartkorn 6 Tdr. 2 Fdkr. ¼ Alb. Ejendomsskyld 29,000 Kr. Brandassurance for Bygningerne 22,302 Kr. Areal 52 Tdr. Ld., deraf Ager 47, Eng 2, Mose ½, Veje m. m. 1, Have og Gaardsplads 1½. Agermarken

drives i en 8 Marksdrift: Havre, Helbrak, Vintersæd, Byg, $\frac{1}{2}$ Roer $\frac{1}{2}$ Staldfoder, Blandsæd og 2aars Græs. Jordens Bonitet er overvejende mild Muld paa blandet Lerunderlag. Der holdes 17 Køer, 7 Stkr. Ungkvæg og Kalve og 1 Tyr af rød dansk Race, 4 Heste og 3 Plage. Sidste Aar solgtes c. 40 Fedesvin.

Digesbro, der oprindelig som Fæste hørte under Familiegodset Svenstrup, blev 1856 bortforpagtet paa 50 Aar til Niels Pedersen. 1899 købte Niels Peder Nielsen Gaarden fra Godset og solgte den s. A. til Hans Peder Hansen, efter hvis Død 1902 Ejendommen overtoges af Enken, den nuv. Ejerinde, som c. 1904 giftede sig med sin første Mands Broder, Jens Frederik Hansen.

Gaarden ligger paa sin gamle Plads i det sv. Hjørne af Kløvested By. Bygningerne staar i Bindingsværk med Straatage undtagen ø. Længe, der er opført i Træ og Grundmur med Paptag. — Engen ligger i to Dele.

Søvang, Nørre Dalby Sogn. Postforb. og St.: Borup, hvortil c. 3 Km. Gaarden ligger c. 14 Km. fra Køge. Ejer: *Anders Knudsen*, som overtog Gaarden 1. April 1916, er født i Kongens Lyngby 23. Juni 1877 og gift med *Kirstine Marie Petersen*, født i København 7. Oktbr. 1879.

Matr.-Nr. 2a m. fl. af Kløvested. Hartkorn 6 Tdr. 3 Skpr. 1 Fdkr. $\frac{3}{4}$ Alb. Ejendomsskyld 28,000 Kr. Brandassurance for Bygningerne 10,500 Kr. Areal 51 Tdr. Ld., deraf Ager 47, Eng $2\frac{1}{2}$, Have og Gaardsplads $1\frac{1}{2}$. Agermarken drives i en 8 Marksdrift: Havre, Helbrak, Hvede, Byg, Roer, Blandsæd og 2aars



Søvang.

Græs. Jordens Bonitet er væsentligst dyb, mild Muld paa Lerunderlag. Der holdes 16 Køer, 14 Stkr. Ungkvæg og Kalve og 2 Tyre af rød dansk Race, 4 Heste, 2 Plage og 4 Faar. Sidste Aar solgtes c. 50 Fedesvin.

Søvang var tidligere Fæste under Familiegodset Svenstrup. Som ældst kendt Fæster nævnes Niels Sørensen, der 1775 fik Fæstet; han efterfulgtes c. 1810 af Sønnen, Peder Nielsen, efter hvis Død 1856 Enken overtog Fæstet, som hun afstod til Fordel for Sønnen, Hans Pedersen; denne fik 1859 Gaarden i en 50aarig Forpagtning, og efter hans Død 1884 overtog Enken Forpagtningen med Sønnen, Hans Pedersen, som Bestyrer; han frikøbte Gaarden, da Forpagtningen udløb 1909, og solgte 1916 til nuv. Ejer.

Gaarden ligger paa sin gamle Plads vestligst i den samlede Kløvested By. De gamle, men velholdte Bygninger staar overvejende i Bindingsværk med Straatage. — Markerne ligger samlede V. for Gaarden. Engen ligger midt i Marken.

Bakkegaard, Nørre Dalby Sogn. Postforb. og St.: Borup, hvortil c. $3\frac{1}{2}$ Km. Tlf. 89 over Borup Central. Gaarden ligger c. $14\frac{1}{2}$ Km. fra Køge. Ejerinde: Enkefru *Ane Marie Mathiesen*, f. *Jørgensen*, som overtog Gaarden 1. Juli 1908, er født paa Rygaard i Benløse 17. April 1867 og var gift med *Møller Ole Johannes Mathiesen*, født i Gørstinge 28. Marts 1861, død 1. Juli 1908. Gaarden bestyres af Sønnen, *Christoffer Ingemann Mathiesen*, født paa Benløse Mølle 15. Decbr. 1899.

Matr.-Nr. 3a m. fl. af Kløvested. Hartkorn 5 Tdr. 6 Skpr. 1 Fdkr. $\frac{3}{4}$ Alb. Ejendomsskyld 30,000 Kr. Brandassurance for Bygningerne 20,000 Kr. Areal 42 Tdr. Ld., deraf Ager 40, Mergelgrave $\frac{1}{2}$, Have og Gaardsplads $1\frac{1}{2}$. Største-

delen af Agermarken drives i en 9 Marksdrift: Havre, $\frac{1}{2}$ Helbrak $\frac{1}{2}$ benyttet Brak, Vintersæd, Byg, Roer, Byg, Blandsæd og 2aars Græs; i Tdr. Ld. dyrkes med Lucerne. Jordens Bonitet er hovedsagelig dyb, mild Muld paa Lerunderlag. Der holdes 15 Køer, 8 Stkr. Ungkvæg og Kalve og 1 Tyr af rød dansk Race, 4 Heste og 2 Plage. Sidste Aar solgtes c. 40 Fedesvin.



Bakkegaard.

Bakkegaard var tidligere Fæste under Familiegodset Svenstrup. Fæsterrækken kan føres tilbage til en Slægt, af hvilken Hans Hansen var den sidste; han forpagtede Gaarden 1854 og købte den 1868 til Arvefæste. H. Hansen efterfulgtes af Peder Mogens, der 1888 overdrog Ejendommen til sin Hustrus Søstersøn, Hans Peder Hansen, og solgte 1906 til nuv. Ejerindes afdøde Mand.

Gaarden laa inde i Kløvested By, indtil P. Mogens udflyttede den til sin nuv. Plads c. $\frac{1}{2}$ Km. V. for Byen. Hovedb. staar i Grundmur og Avlsb. i Bindingsværk, alle med Straatage.

Korsmosegaard, Nørre Dalby Sogn. Postforb. og St.: Borup, hvortil c. 5 Km. Tlf. 51 over Borup Central. Gaarden ligger c. 14 Km. fra Køge. Ejer: *Jens Peter Jensen*, som overtog Gaarden 30. Septbr. 1908, er født paa Ejendommen 12. Juni 1873 og gift med *Andrea Margrethe Jensen*, født paa Brominde i Nørrebølle, Ribe Amt, 23. Aug. 1879.



Korsmosegaard.

Matr.-Nr. 8 m. fl. af Kløvested. Hartkorn 5 Tdr. 4 Skpr. 1 Fdkr. $2\frac{1}{4}$ Alb. Ejendomsskyld 31,000 Kr. Brandassurance for Bygningerne c. 20,000 Kr. Areal 63 Tdr. Ld., deraf Ager 60, Eng $\frac{1}{2}$, Mose $\frac{1}{2}$, Veje m. m. 1, Have og Gaardsplads 1. Størstedelen af Agermarken drives i en 8 Marksdrift: Havre, benyttet Brak, Rug, Byg, Roer, Byg og 2aars Græs; i Td. Ld. dyrkes med Lucerne. Jordens Bonitet er væsentlig mild Muld paa Lerunderlag. Der holdes 22 Køer,

16 Stkr. Ungkvæg og Kalve og 2 Tyre af rød dansk Race, 5 Heste, 5 Plage og Føl. Sidste Aar solgtes 18 Fedesvin.

Korsmosegaard hørte tidligere som Fæste under Svenstrup Gods. Fæsterækken udløb med Ane Sørensdatter, Enke efter Ole Nielsen, i hvis Slægts Besiddelse Fæstet havde været i flere Generationer. 1872 købte Anders Jensen Gaarden til Arvefæste, og ved hans Død 1887 overtog Enken Ejendommen, som hun 1908 overdrog til Sønnen, den nuv. Ejer.

Gaarden ligger hyggeligt c. 2 Km. NØ. for Kløvested By, hvorfra den blev udflyttet under Udskiftningen 1794—1800. Hovedb. staar i Bindingsværk og Avlsb. hovedsagelig i Grundmur, alle med Straatage. Petroleumsmotor driver de faste Maskiner. — Engen ligger ved ø. Markskel.

J. C. M. Jensens Gaard i Kløvested, Nørre Dalby Sogn. Postforb. og St.: Borup, hvortil c. 3 Km. Tlf. 25 over Borup Central. Gaarden ligger c. 14 Km. fra Køge. Ejer: *Jens Chr. Martin Jensen*, som overtog Gaarden 1. Febr. 1916, er født i Mellerup 12. Febr. 1888 og gift med *Karen Marie Nielsen*, født i Nørreby paa Møen 3. Juli 1883.

Matr.-Nr. 9 af Kløvested. Hartkorn 6 Tdr. 2 Fdkr. 2½ Alb. Ejendomsskyld 30,000 Kr. Brandassurance for Bygningerne 14,000 Kr. Areal 55½ Td. Ld., deraf Ager 52½, Mose 1, Veje m. m. 1, Have og Gaardsplads 1. Agermarken drives i en 8 Marksdrift: Havre, ½ Helbrak ½ benyttet Brak, Vintersæd, Byg, Roer, Blandsæd og 2aars Græs; ½ Td. Ld. dyrkes med Lucerne. Jordens Bonitet er hovedsagelig Lermuld paa Lerunderlag. Der holdes 16 Køer, 15 Stkr. Ungkvæg og Kalve og 2 Tyre af rød dansk Race, 4 Heste og 2 Plage. Sidste Aar solgtes c. 40 Fedesvin.

Gaarden, der oprindeligt hørte under Svenstrup Gods, blev købt til Arvefæste af Niels Andersen, som havde overtaget Fæstet efter Faderen c. 1866. Ejendommen var nu i Handelen i en Del Aar, indtil nuv. Ejer købte af Hans Jensen.

Gaarden ligger paa sin gamle Plads midt i Kløvested By. Bygningerne staar dels i Bindingsværk og dels i Grundmur med Straatage.

C. Christiansens Gaard i Kløvested, Nørre Dalby Sogn. Postforb. og St.: Borup, hvortil c. 3 Km. Tlf. 76 over Borup Central. Gaarden ligger c. 14 Km. fra Køge. Ejer: *Chr. Christiansen*, som overtog Gaarden 1. Oktbr. 1896, er født paa Hyldebrandsgaard i Snekkerup 8. Jan. 1865 og gift med *Karen Marie Larsen*, født paa Lundegaard i Snekkerup 24. Maj 1877.

Matr.-Nr. 10 m. fl. af Kløvested. Hartkorn 5 Tdr. 7 Skpr. ¼ Alb. Ejendomsskyld 33,500 Kr. Brandassurance for Bygningerne 20,251 Kr. Areal 53½ Td. Ld., deraf Ager 51¼, Mose ¼, Veje m. m. 1, Have og Gaardsplads 1. Agermarken drives i en 7 Marksdrift: Blandsæd, Helbrak, Vintersæd og Kaalrabi, Byg, 2/3 Havre 1/3 Byg og 2aars Græs. Jordens Bonitet er dels Lermuld paa Lerunderlag og dels tørveagtig Muld og Sandmuld paa Sandunderlag. Der holdes 14 Køer, 12 Stkr. Ungkvæg og Kalve og 1 Tyr af rød dansk Race, 5 Heste og 2 Plage. Sidste Aar solgtes c. 50 Fedesvin.

Gaarden blev 1876 købt til Arvefæste fra Svenstrup Gods af Chr. Frandsen, som samtidig overdrog Gaarden til Søren Rasmussen; denne solgte 1889 til Emil Christensen Bjerg, efter hvem Ejendommen overtoges af Landmandsbanken 1896, og denne solgte s. A. til nuv. Ejer.

Gaarden ligger paa sin gamle Plads i Kløvested By. Bygningerne staar væsentligst i Bindingsværk med Straatage; Kornladen staar i Træ med Paptag.

Søbjerggaard, Nørre Dalby Sogn. Postforb. og St.: Borup, hvortil c. 3 Km. Gaarden ligger c. 14 Km. fra Køge. Ejer: *Hans Hansen*, som overtog Gaarden 25. Decbr. 1906, er født paa Ejendommen 7. Oktbr. 1863 og gift med *Ane Jensen*, født i Hønske 11. Marts 1875.

Matr.-Nr. 13 m. fl. af Kløvested. Hartkorn 6 Tdr. 1 Skp. Ejendomsskyld 32,000 Kr. Brandassurance for Bygningerne c. 19,000 Kr. Areal 54 Tdr. Ld., deraf Ager 47½, Eng 4, Mose ½, Vandløb m. m. 1, Have og Gaardsplads 1. Agermarken drives i en 9 Marksdrift: Havre, Brak, Vintersæd, Blandsæd, Roer,

Byg, Blandsæd og 2aars Græs. Jordens Bonitet er dels Lermuld paa Lerunderlag og dels lettere Muld paa Sandunderlag. Der holdes 12 Køer, 8 Stkr. Ungkvæg og Kalve og 1 Tyr af rød dansk Race, 4 Heste og 2 Plage. Sidste Aar solgtes c. 20 Fedesvin og c. 40 Maanedsgriise.



Søbjerregaard.

Søbjerregaard, der tidligere hørte under Svenstrup Gods, blev c. 1819 bortfæstet til Hans Nielsen, som 1862 afstod Fæstet til Fordel for sin Søn, Niels Hansen; denne købte samtidig Gaarden til Arvefæste, og efter hans Død 1889 overtog Enken Ejendommen, som hun besad til sin Død 1906, hvorefter den overtoges af Sønnen, den nuv. Ejer.

Gaarden ligger hyggeligt paa sin gamle Plads østligst i den samlede Kløvested By. Bygningerne staar dels i Bindingsværk og dels i Grundmur med Straatage. — Markerne, der ligger samlede Ø. og S. for Gaarden, er bølgeformede. Engen ligger ved s. Markskel langs Dalby Sø.

Højelse Præstegaard, Højelse Sogn. Postforb.: Køge, hvortil c. 6 Km., og St.: Lille Skensved, hvortil c. 2 Km. Tlf. 3 over Lille Skensved Central. Nuv. Beneficiarius: Pastor *Rasmus Jørgensen*, som overtog Embedet 12. Oktbr. 1915, er født i Asperup paa Fyn 30. Juli 1866 og gift med *Anna Pedersdatter Bro*, født sammesteds 20. Marts 1876. Gaarden er bortforpagtet til Parcellist *Ole Nielsen*.

Matr.-Nr. 1a m. fl. af Højelse. Hartkorn 3 Tdr. 1 Fdkr. 2½ Alb. Ejendoms-skyld 32,000 Kr. Brandassurance for Bygningerne c. 24,000 Kr. Areal 20 Tdr. Ld., deraf Ager 17½, Have og Gaardsplads 2½. Agermarken drives i en 7 Marksdrift: Helbrak, Rug, Byg, Roer, Havre og 2aars Græs. Jordens Bonitet er Lermuld paa Lerunderlag. Der holdes 6 Køer og 2 Plage foruden Svin og Faar. Den øvrige Besætning holder Forpagteren paa sin Ejendom.

Højelse Præstegaard ligger paa sin gamle Plads paa den høje Bakke, hvor den gamle Sognekirke ligger. — Bygningerne staar dels i Grundmur og dels i Bindingsværk med Tegtag paa Hovedb. og Straatage paa Avlsb.

Ærtebjerggaard, Højelse Sogn. Postforb.: Køge, hvortil c. 7 Km., og St.: Lille Skensved, hvortil c. 2½ Km. Tlf. 12 over Skensved Central. Ejer: *Lars Jensen*, som overtog Gaarden 11. Decbr. 1905, er født paa Ejendommen 20. Maj 1874 og gift med *Ingeborg Kirstine Andersen*, født paa Baubjerggaard i Højelse 15. Marts 1879.

Matr.-Nr. 3a af Højelse. Hartkorn 6 Tdr. 4 Skpr. 1 Fdkr. ½ Alb. Ejendoms-skyld 32,500 Kr. Brandassurance for Bygningerne 23,900 Kr. Areal 50 Tdr. Ld., deraf Ager 46, Eng ¼, Mose ¼, Veje m. m. 1, Have og Gaardsplads 2. Størstedelen af Agermarken drives i en 8 Marksdrift: Halvbrak, Hvede, Roer, Byg, Havre, ½ Roer ½ Bælgsæd, Byg og Kløver; 3 Tdr. Ld. dyrkes med Lucerne. Jordens Bonitet er dels stærk Lermuld og dels Lermuld paa Lerunderlag. Der

holdes 20 Køer, 14 Stkr. Ungkvæg og Kalve og 2 Tyre af rød dansk Race, 4 Heste, 4 Plage og Føl samt 3 Faar. Sidste Aar solgtes c. 100 Fedesvin.

Ærtebjerggaard hørte oprindeligt under Vallø. Fæsterrækken kan føres tilbage til Peder Christensen, som efterfulgtes af Sønnen, Jens Pedersen, hvis Søn,



Ærtebjerggaard.

Jens Jensen, fik Fæstet overdraget 1820; hans Datter blev gift med Niels Jensen, der 1859 overtog Fæstet, som han 1869 købte til Arvefæste; han døde 1905 og Hustruen 1906, hvorefter Sønnen, den nuv. Ejer, overtog Ejendommen.

Gaarden lå inde i Højelse By indtil 1874—75, da forrige Ejer udflyttede den og opførte de nuv. Bygninger c. $\frac{1}{4}$ Km. V. for Byen. Bygningerne staar i Grundmur og i Bindingsværk og er tækkede med Straa og Tegl. — Markerne ligger samlede om Gaarden og er stærkt bølgeformede. Engen ligger i to Dele ved ø. og n. Markskel.

Skovbjerg, Højelse Sogn. Postforb.: Køge, hvortil c. 8 Km., og St.: Lille Skensved, hvortil c. $2\frac{1}{2}$ Km. Tlf. 43 over Skensved Central. Ejer: *Hans Mølbak*, som overtog Gaarden 3. Novbr. 1915, er født paa Ødegaard i Tværsted Sogn, Hjørring Amt, 23. Septbr. 1893.



Skovbjerg.

Matr.-Nr. 5a m. fl. af Højelse. Hartkorn 6 Tdr. 4 Skpr. $\frac{3}{4}$ Alb. Ejendoms- skyld 30,000 Kr. Brandassurance for Bygningerne 11,000 Kr. Areal $55\frac{1}{2}$ Td. Ld., deraf Ager $52\frac{1}{2}$, Eng 1, Veje m. m. $\frac{1}{2}$, Have og Gaardsplads $1\frac{1}{2}$. Agermarken drives i en 8 Marksdrift: Havre, benyttet Brak, Byg, Frøavl af Engsvingel og Gulerødder, Hvede, $\frac{1}{2}$ Sukkerroer $\frac{1}{2}$ Staldfoder, Byg og Græs; $1\frac{1}{2}$ Td. Ld. dyrkes med Lucerne. Jordens Bonitet er dyb Lermuld paa Lerunderlag. Der holdes 14 Køer, 20 Stkr. Ungkvæg og Kalve og 1 Tyr af rød dansk Race, 4 Heste og 2 Plage. Sidste Aar solgtes c. 50 Fedesvin.

Skovbjerg var i sin Tid Fæste under Vallø. Fæsterrækken kan føres tilbage til Hans Rasmussen, der efterfulgtes af Sønnen, Niels Hansen, og denne igen af sin Søn, Jens Nielsen; hans Søn, Niels Jensen, købte 1869 Gaarden til Arvefæste og overdrog den til sin Søn, Hans Nielsen; dennes Søn, Peder Hansen, solgte til sin Søstersøn, Ole Larsen, der 1912 solgte til Hans Rasmussen Høj, af hvem nuv. Ejer købte.

Gaarden ligger c. 2 Km. fra Højelse By, hvorfra den blev udflyttet under Udskiftningen 1794—1808. Bygningerne staar væsentligst i Bindingsværk med Straatage. — Markerne ligger samlede om Gaarden. Engen ligger ved nø. Side af Marken.

Dalkjærgaard, Højelse Sogn. Postforb.: Køge, hvortil c. 6 Km., og St.: Lille Skensved, hvortil c. 2½ Km. Tlf. 24 over Skensved Central. Ejer: *Lars Peter Larsen*, som overtog Gaarden 20. Jan. 1909, er født paa Havgaard i Sollerød 3. Oktbr. 1863 og gift med *Ane Dorthea Nielsen*, født i Daastrup 6. Marts 1868.

Matr.-Nr. 11a m. fl. af Højelse. Hartkorn 6 Tdr. 6 Skpr. 2 Fdkr. ¼ Alb. Ejendomsskyld 31,500 Kr. Brandassurance for Bygningerne 16,000 Kr. Areal 53½ Td. Ld., deraf Ager 50½, Veje m. m. 1, Have og Gaardsplads 2. Ager-



Dalkjærgaard.

marken drives i en 9 Marksdrift: Helbrak, Hvede, Roer, Byg, Havre, Blandsød, Byg og 2aars Græs. Jordens Bonitet er væsentligst stærk Lermuld paa Lerunderlag. Der holdes 22 Køer, 14 Stkr. Ungkvæg og Kalve og 2 Tyre af rød dansk Race, 6 Heste og 1 Plag. Sidste Aar solgtes c. 85 Fedesvin.

Dalkjærgaard var Fæste under Stamhuset Gl. Køgegaard indtil først i 1860erne, da Hans Hansen frikøbte Ejendommen og c. 1874 solgte til Peder Nielsen, som c. 1904 overdrog den til sin Søn, Niels Peder Nielsen, af hvem nuv. Ejer købte.

Gaarden ligger hyggeligt c. ½ Km. Ø. for Højelse By, hvorfra den blev udflyttet c. 1807 efter Brand. Bygningerne staar dels i Bindingsværk og dels i Grundmur. Gaarden har eget Vandværk, der drives ved Vindmotor.

Krogaarden, Højelse Sogn. Postforb. og St.: Lille Skensved, hvortil c. ½ Km. Tlf. 40 over Skensved Central. Gaarden ligger c. 7½ Km. fra Køge. Ejer: *Peder Christensen*, som overtog Gaarden 22. Aug. 1903, er født paa Farelund i Havdrup 8. Aug. 1877 og gift med *Johanne Larsen*, født i Karlslunde 28. April 1878.

Matr.-Nr. 8a m. fl. af Lille Skensved. Hartkorn 5 Tdr. 2¼ Alb. Ejendomsskyld 28,500 Kr. Brandassurance for Bygningerne 23,800 Kr. Areal 37 Tdr. Ld., deraf Ager 35, Mergelgrave ½, Have og Gaardsplads 1½. Agermarken drives i en 9 Marksdrift: Havre, Helbrak, Hvede, Roer, Byg, ½ Vikkehavre ½ Roer, Byg og 2aars Græs; 1 Td. Ld. dyrkes med Lucerne. Jordens Bonitet er dyb Lermuld paa Lerunderlag. Der holdes 16 Køer, 12 Stkr. Ungkvæg og Kalve og 2 Tyre af rød dansk Race og 4 Heste. Sidste Aar solgtes 54 Fedesvin.

Gaarden var Kro indtil c. 1872 og hørte som Fæste under Vallø. 1823 tiltraadte Anders Olsen Fæstet og købte 1864 Gaarden til Arvefæste; han udskilte 1865 26 Tdr. Ld. til en Søn og overdrog samtidig Hovedparcellen, den nuv. Gaard, til sin Svigersøn, Lars Olsen. I Skødet af 1864 er anført, at Kroholdet er Arvefæstet uvedkommende, men

A. Olsen maa have faaet senere Bevilling, da saavel han som Svigersønnen drev Krohold, indtil Kroen nedlagdes. L. Olsen solgte 1903 til nuv. Ejer.



Krogaarden.

Gaarden ligger paa sin gamle Plads i den v. Side af L. Skensved By. Hovedb. staar i Grundmur med Tegtag; Avlsb. staar dels i Grundmur og dels i Bindingsværk.

Nordhøj, Højelse Sogn. Postforb.: Køge, hvortil c. 3½ Km., og St.: Lille Skensved, hvortil c. 3 Km. Tlf. 509 over Køge Central. Ejer: *Frederik Andersen*, som overtog Gaarden 25. April 1888, er født i Vollerslev 25. Jan. 1860 og gift med *Maren Margrethe Hansen*, født paa Ørismosegaard, Vollerslev Mark, 21 Marts 1861. Sønnen, *Jørgen Emil Andersen*, født paa Ejendommen 24. Jan. 1896, er Medhjælper paa Gaarden.

Matr.-Nr. 3a m. fl. af Ølby Hartkorn 5 Tdr. 6 Skpr. 2 Fdkr. 1¼ Alb. Ejendomsskyld 40,000 Kr. Brandassurance for Bygningerne c. 17,000 Kr., for et Fodermesterhus 3,000 Kr. Areal 55 Tdr. Ld., deraf Ager 47½, Eng 5, Mose ½, Veje m. m. ½, Have og Gaardsplads 1½. Af Agermarken drives 33 Tdr. Ld. i en 8 Marksdrift i Veksel med 4 Kornafgrøder, 2 Foderroeafgrøder og 2 Græsmarker; Resten i Veksel med 2 Kornafgrøder, 1 Staldfoderafgrøde og 3 Græsmarker. Jordens Bonitet er for Størstedelen Lermuld paa Lerunderlag; 14½ Td. Ld. er Sandmuld paa Sandunderlag. Der holdes 22 Køer, 15 Stkr. Unkvæg og Kalve og 2 Tyre af rød dansk Race, 5 Heste og 3 Faar. Sidste Aar solgtes c. 50 Fedesvin.

Nordhøj blev købt til Arvefæste fra Duebrødre Kloster i Roskilde af Ole Christoffersen, der havde overtaget Fæstet 1830. Siden kom den en Del i Handelen, indtil nuv. Ejer købte den ved Auktion af Bondestandens Sparekasse.

Gaarden ligger paa sin gamle Plads nordligst i Ølby By og staar dels i Bindingsværk, dels i Grundmur og dels i Træ. Vindmotor driver de faste Maskiner.

Strandgaard, Højelse Sogn. Postforb. og St.: Køge, hvortil c. 3 Km. Tlf. 302 over Køge Central. Ejer: *Lars Pedersen*, som overtog Gaarden 14. Juni 1892, er født i Højelse 1. Marts 1866 og gift med *Johanne Petrea Jørgensen*, født paa Ejendommen 4. Novbr. 1868.

Matr.-Nr. 4a m. fl. af Ølby Hartkorn 6 Tdr. 2 Skpr. 1 Fdkr. 1 Alb. Ejendomsskyld 31,000 Kr. Brandassurance for Bygningerne 20,638 Kr. og for et Fodermesterhus 2,009 Kr. Areal 61 Tdr. Ld., deraf Ager 55½, Eng 3, Mose 1, Have og Gaardsplads 1½. Af Agermarken drives 40 Tdr. Ld. i en 10 Marksdrift: Havre, benyttet Brak, Vintersæd, Byg, Roer, Byg, Roer, Blandsæd og 2aars Græs; Resten væsentligst i Vekseldrift med Korn og Græs; 1½ Td. Ld. dyrkes med Lucerne. Jordens Bonitet er for Størstedelen dyb, mild Muld paa Lerunderlag. Der holdes 20 Køer, 10 Stkr. Ungkvæg og Kalve og 2 Tyre af rød dansk Race, 5 Heste, 2 Plage og Føl, 4 Faar. Sidste Aar solgtes c. 70 Fedesvin.

Strandgaard var i sin Tid Fæste under Duebrødre Kloster. Fæsterrækken kan føres tilbage til c. 1805, da Ole Jensen overtog Gaarden, som han købte til Arvefæste; han efterfulgtes c. 1855 af Sønnen, Peder Olsen, der døde 1866, hvorefter Gaarden overtoges af Enken; hun giftede sig 1867 med Peder Jørgensen, som senere skødede Ejendommen til sin Svigersøn, den nuv. Ejer.

Gaarden laa inde i Ølby By indtil Udskiftningen, da den blev udflyttet til sin nuv. Plads c. 1 Km. Ø. for Byen. Bygningerne staar i Grundmur og i Bindingsværk. Der er indlagt elektrisk Lys og Kraft.

Kildetoftegaard, Højelse Sogn. Postforb. og St.: Køge, hvortil c. 3½ Km. Tlf. 241 over Køge Central. Ejer: Amsraadsmedlem *Ole Peter Kildetoft*, som overtog Gaarden 4. Juli 1895, er født paa Ejendommen 7. Marts 1872 og gift med *Sidse Nielsen*, født paa Lodskovgaard 10. Juni 1874.

Matr.-Nr. 6a m. fl. af Ølby. Hartkorn 5 Tdr. 4 Skpr. 3 Fdkr. 1½ Alb. Ejendomsskyld 32,000 Kr. Brandassurance for Bygningerne 16,200 Kr. Areal 50 Tdr. Ld., deraf Ager 48¼, Mose ¼, Have og Gaardsplads 1½. Agermarken drives i en 7 Marksdrift i Veksel med 4 Kornafgrøder, 14 Tdr. Ld. med Frøavl af Kaalrabi, Hundegræs og Rajgræs, 2 Tdr. Ld. med Sukkerroer, 3 Tdr. Ld. med Foderroer



Kildetoftegaard.

og ½ Skifte med Kløver; 3 Tdr. Ld. dyrkes med Lucerne. Jordens Bonitet er væsentlig dyb Muld paa Lerunderlag. Der holdes 16 Køer, 6 Stkr. Ungkvæg og Kalve og 2 Tyre af rød dansk Race, 5 Heste og 2 Plage. Sidste Aar solgtes c. 25 Fedesvin og c. 150 Maanedsgribe.

Kildetoftegaard var tidligere Fæste under Gl. Køgegaard. Som ældst kendt Fæster nævnes Niels Pedersen c. 1800; hans Enke blev gift med Niels Madsen, som overtog Fæstet c. 1809 og efterfulgtes c. 1836 af Sønnen, senere Sognefoged Niels Nielsen; han afstod 1872 Fæstet til Fordel for Sønnen, Hans Nielsen, der samtidig købte Gaarden til Arvefæste; han overdrog senere Ejendommen til sin Søn, den nuv. Ejer.

Gaarden ligger paa sin gamle Plads midt i Ølby Bys ø. Side. Hovedb. staar i Grundmur med Paptag, Avlsb. væsentlig i Bindingsværk med Straatage; en Svinestald er af støbt Beton med Paptag. Elektrisk Lys og Kraft er installeret. — Markerne ligger samlede SØ. for Gaarden.

Pilegaard, Højelse Sogn. Postforb. og St.: Køge, hvortil c. 3½ Km. Tlf. 69 over Skensved Central. Ejer: *Niels Søren Nielsen*, som overtog Gaarden 1. April 1913, er født paa Ejendommen 14. Juni 1872.

Matr.-Nr. 8a m. fl. af Ølby. Hartkorn 6 Tdr. 2 Skpr. 2 Fdkr. 2 Alb. Ejendomsskyld 33,500 Kr. Brandassurance for Bygningerne 21,685 Kr. Areal 52 Tdr. Ld., deraf Ager 43, Eng 5, Veje m. m. 2, Have og Gaardsplads 2. Agermarken drives i en 8 Marksdrift: Havre, benyttet Brak, Vintersæd, Byg, Roer, Byg og 2aars Græs. Jordens Bonitet er dyb Muld paa Lerunderlag. Der holdes 18 Køer, 15 Stkr. Ungkvæg og Kalve og 2 Tyre af rød dansk Race, 4 Heste og 1 Plag. Sidste Aar solgtes c. 40 Fedesvin.

Pilegaard var tidligere Fæste under Stamhuset Gl. Køgegaard. Fæsterrækken kan føres tilbage til Niels Pedersen, ved hvis Død 1839 Gaarden overtoges af Enken,



Pilegaard.

som giftede sig 1840 med Søren Jørgensen; han frikøbte Ejendommen 1855 og efterfulgtes 1873 af Svigersønnen, Hans Nielsen, den nuv. Ejers Fader.

Gaarden ligger paa sin gamle Plads sydlig i den samlede Ølby By. Bygningerne staar dels i Grundmur og dels i Bindingsværk. Der er indlagt elektrisk Lys og Kraft. — Markerne, der er samlede S. og SV. for Gaarden, er jævne. Engen ligger ved s. Markskel.

Ellebækgaard, Højelse Sogn. Postforb. og St.: Køge, hvortil c. 3 Km. Tlf. 503 over Køge Central. Ejer: *Christen Jensen*, som overtog Gaarden 28. Marts 1907, er født paa Ærtebjerggaard i Højelse 1. Febr. 1867 og gift med *Hanne Oline Larsen*, født i Nyrød 9. Marts 1869.

Matr.-Nr. 12a af Ølby. Hartkorn 5 Tdr. 6 Skpr. 3 Fdkr. $\frac{1}{4}$ Alb. Ejendoms-skyld 30,500 Kr. Brandassurance for Bygningerne 22,600 Kr. Areal 45 $\frac{1}{4}$ Td. Ld., deraf Ager 41, Eng 3, Have og Gaardsplads 1 $\frac{1}{4}$. Agermarken drives i en 8 Marksdrift: Halvbrak, Vintersæd, Byg, Roer, Byg, Havre og 2aars Græs; 1 Td. Ld. dyrkes med Lucerne. Jordens Bonitet er dyb, mild Muld paa Lerunderlag. Der holdes 15 Køer, 12 Stkr. Ungkvæg og Kalve og 1 Tyr af rød dansk Race, 4 Heste, 3 Plage og Føl, 4 Faar. Sidste Aar solgtes c. 60 Fedesvin og c. 30 Maanedsgrise.

Ellebækgaard, der oprindelig hørte under Stamhuset Gl. Køgegaard, var i sin Tid bortfæstet til Morten Olsen, der efterfulgtes af Sønnen, Ole Mortensen; ved dennes Død 1878 overtog Enken Fæstet, som efter hendes Død 1906 blev solgt til nuv. Ejer.

Gaarden laa inde i Ølby By indtil Udskiftningen, da den blev udflyttet c. 1 Km. SØ. for Byen, hvor den laa indtil nuv. Ejer opbyggede de nuv. Bygninger c. 50 M. længere mod Ø. Bygningerne staar dels i Grundmur og dels i Bindingsværk.

Lodskovgaard, Højelse Sogn. Postforb. og St.: Køge, hvortil c. 3 Km. Ejer: *Hans Peter Nielsen*, som overtog Gaarden 1. April 1911, er født paa Ejendommen 9. Novbr. 1868 og gift med *Maren Soife Larsen*, født i Heinede 17. Decbr. 1868.

Matr.-Nr. 14a m. fl. af Ølby. Hartkorn 6 Tdr. 5 Skpr. Ejendomsskyld 37,500 Kr. Brandassurance for Bygningerne c. 23,800 Kr. Areal 50 Tdr. Ld., deraf Ager 47, Eng 1 $\frac{1}{2}$, Have og Gaardsplads 1 $\frac{1}{2}$. Af Agermarken drives 45 Tdr. Ld. i en 8 Marksdrift: Havre, Frøavl af Italiensk Rajgræs, Hvede, Byg, Roer, Byg og 2aars Græs (1 Td. Ld. Frøavl); Resten dyrkes med Lucerne. Jordens Bonitet er dyb, mild Muld paa Lerunderlag. Der holdes 16 Køer, 12 Stkr. Ungkvæg og Kalve og 2 Tyre af rød dansk Race, 4 Heste, 2 Plage og 4 Faar. Sidste Aar solgtes c. 50 Fedesvin.

Lodskovgaard, der oprindelig hørte under Stamhuset Gl. Køgegaard, var c. 1780 bortfæstet til Hans Iversen, som c. 1825 efterfulgtes af Sønnen, Niels Hansen; ved hans Død 1873 overtog Sønnen, Hans Nielsen, Gaarden og købte den samtidig til

Arvefæste; han døde allerede 1875, hvorefter Enken overtog Gaarden og giftede sig 1877 med Peder Jensen; deres Søn, Rasmus Peder Jensen, fik Ejendommen overdraget 1909, men overdrog den 1911 til sin Halvbroder, Hans Niensens Søn, den nuv. Ejer.



Lodskovgaard.

Gaarden ligger c. 2 Km. S. for Ølby By, hvorfra den blev udflyttet ved Udskiftningen 1800. Hovedb. er opført i 1916 i Grundmur og tækket med Tegl; Avlsb. staar dels i Grundmur, dels i Bindingsværk og dels i Træ. Vindmotor driver de faste Maskiner.

Hegnsgaard, Højelse Sogn. Postforb. og St.: Køge, hvortil c. 3 Km. Ejer: *Niels Christoffer Pedersen*, som overtog Gaarden 13. Febr. 1909, er født paa Ejendommen 8. Jan. 1878 og gift med *Kristine Jensen*, født paa Hasselbjerg i Ejby Sogn 1. Marts 1882.

Matr.-Nr. 15a af Ølby. Hartkorn 6 Tdr. 2 Fdkr. $\frac{1}{2}$ Alb. Ejendomsskyld 30,500 Kr. Brandassurance for Bygningerne 16,000 Kr. Areal 48 Tdr. Ld., deraf



Hegnsgaard.

Ager 46, Eng $\frac{1}{2}$, Have og Gaardsplads $1\frac{1}{2}$. Agermarken drives i en 8 Marksdrift: Havre, benyttet Brak, $\frac{1}{3}$ Byg $\frac{2}{3}$ Hvede, $\frac{1}{3}$ Vikkehavre $\frac{2}{3}$ Foderroer, $\frac{1}{3}$ Rug $\frac{2}{3}$ Roer, Byg og 2aars Græs (med Frøavl). Jordens Bonitet er dels Lermuld og dyb, mild Muld paa Lerunderlag og dels lettere Muld paa blandet Underlag af Ler og Grus. Der holdes 17 Køer, 12 Stkr. Ungkvæg og Kalve og 2 Tyre af rød dansk Race, 4 Heste, 2 Plage og 4 Faar. Sidste Aar solgtes c. 50 Fedesvin.

Hegnsgaard var i sin Tid Fæste under Stamhuset Gl. Køgegaard. Fæsterrækken kan føres tilbage til Udskiftningen 1794, da Ole Pedersen havde Fæstet, som c. 1827 overtoges af hans Søn, Ole Olsen; han døde 1836, hvorefter Enken overtog Fæstet og giftede sig 1837 med Peder Christoffersen, der 1872 efterfulgtes af sin Søn, Hans

Pedersen; han købte samtidig Gaarden til Arvefæste og overdrog den senere til Sønnen, den nuv. Ejer.

Gaarden ligger c. 2 Km. SV. for Ølby By, hvorfra den blev udflyttet under Udsiftingningen. Bygningerne staar dels i Grundmur, dels i Bindingsværk. Hakkelsemaskine, Kværn og Pumpe drives af Vindmotor. — Til Gaarden hører et Arbejderhus.

Ole Pedersens Gaard i Ølby, Højelse Sogn. Postforb. og St.: Køge, hvortil c. 4½ Km.

Matr.-Nr. 18a m. fl. af Ølby. Hartkorn 6 Tdr. 7 Skpr. 2 Fdkr. 1½ Alb. Ejendomsskyld 34,000 Kr.

Klarkjærsgaard, Højelse Sogn. Postforb. og St.: Køge, hvortil c. 3½ Km. Tlf. 33 over Ejby Central. Ejer: *Niels Peter Pedersen*, som overtog Gaarden 1. Juli 1907, er født paa Ejendommen 21. Maj 1876 og gift med *Sofie Olsen*, født paa Vestergaard i Store Ladager 10. Maj 1875.

Matr.-Nr. 3 m. fl. af Store Salby. Hartkorn 6 Tdr. 2 Fdkr. 2¼ Alb. Ejendomsskyld 38,000 Kr. Brandassurance for Bygningerne 25,000 Kr. Areal 48 Tdr. Ld., deraf Ager 46, Veje ½, Have og Gaardsplads 1½. Størstedelen af Agermarken drives i en 8 Marksdrift i Veksler med 4 Korn-, 2 Foderroeafgrøder, 1 Kløvermark og 1 Staldfodermark. Jordens Bonitet er mild Muld paa Lerunderlag. Der holdes 18 Køer, 10 Stkr. Ungkvæg og Kalve og 2 Tyre af rød dansk Race, 4 Heste, 3 Plage og 2 Faar. Sidste Aar solgtes c. 90 Fedesvin.

Klarkjærsgaard var i sin Tid Fæste under Vallø. Fæsterrækken kan føres tilbage til Ole Pedersen, der døde 1883, efter at han 1854 havde afstaaet Fæstet til Fordel for sin Svigersøn, Peder Sørensen; han købte Ejendommen til Arvefæste midt i 1860'erne og overdrog den 1875 til sin Søn, Søren Pedersen, den nuv. Ejers Fader.

Gaarden blev under Udsiftingningen 1794—1800 udflyttet fra St. Salby By til sin nuv. Plads c. 1 Km. SØ. for Byen. Bygningerne staar dels i Bindingsværk, dels i Grundmur og dels i Træ og støbt Beton. Gaarden har eget Vandværk, der drives ved Vindmotor.

Bjørnager, Højelse Sogn. Postforb. og St.: Køge, hvortil c. 6 Km. Tlf. 46 over Ejby Central. Ejer: *Peter Larsen*, som overtog Gaarden 1. Maj 1909, er født i Storehedinge Landsogn 23. Maj 1884 og gift med *Karen Kirstine Larsen*, født i Storehedinge Landsogn 12. Decbr. 1885.



Bjørnager.

Matr.-Nr. 4 m. fl. af Store Salby. Hartkorn 6 Tdr. 2 Skpr. 2¼ Alb. Ejendomsskyld 31,000 Kr. Brandassurance for Bygningerne c. 18,000 Kr. Areal 43 Tdr. Ld., deraf Ager 40, Eng 1, Have og Gaardsplads 2. Af Agermarken drives 36½ Td. Ld. i en 9 Marksdrift i Veksler med 5 Kornafgrøder, 1½ Mark med Foderroe, ½ Mark med Ærter, 1½ med Frøavl af Hundegræs og ½ med Kløver; 3½ Td. Ld. dyrkes med Lucerne. Jordens Bonitet er mild Muld paa Lerunderlag. Der holdes 16 Køer, 6 Stkr. Ungkvæg og Kalve og 2 Tyre af rød dansk Race, 4 Heste og 2 Plage. Sidste Aar solgtes c. 60 Fedesvin.

Bjørnager var oprindelig Fæste under Vallø. Som ældst kendt Fæster nævnes Peder Peitersen i Begyndelsen af det 19. Aarh.; efter ham blev Gaarden fæsteledig og blev 1854 bortfæstet til Lars Pedersen. 1867 købtes Gaarden til Arvefæste og solgtes 1909 til nuv. Ejer.

Gaarden ligger hyggeligt paa sin gamle Plads østligst i den samlede St. Salby By. Bygningerne staar dels i Grundmur og dels i Bindingsværk, væsentlig tækkede med Straa. Petroleumsmotor driver de faste Maskiner. — Markerne ligger samlede S. og Ø. for Gaarden. Engen ligger midt i Marken.

Holmhøj, Højelse Sogn. Postforb.: Køge, hvortil c. 6 Km., og St.: Lille Skensved, hvortil c. 3 Km. Tlf. 63 over Ejby Central. Ejer: *Hans Peter Jørgensen*, som overtog Gaarden 1. Juli 1913, er født paa Ejendommen 5. Juli 1884 og gift med *Sine Kristine Petersen*, født i Jersie 3. Oktbr. 1888.

Matr.-Nr. 5a af Store Salby. Hartkorn 6 Tdr. 1 Skp. 2½ Alb. Ejendomsskyld 34,000 Kr. Brandassurance for Bygningerne 25,000 Kr., for forrige Ejers Bolig 4,000 Kr. Areal 45 Tdr. Ld., deraf Ager 42½, Mergelgrave m. m. ½, Have og Gaardsplads 2. Størstedelen af Agermarken drives i en 8 Marksdrift: Havre,



Holmhøj.

benyttet Brak, Vintersæd, Byg, Roer, Byg og 2aars Græs; 2 Tdr. Ld. dyrkes med Lucerne. Jordens Bonitet er mild Muld paa Lerunderlag. Der holdes 15 Køer, 14 Stkr. Ungkvæg og Kalve og 2 Tyre af rød dansk Race, 4 Heste og 2 Plage. Sidste Aar solgtes c. 80 Fedesvin.

Holmhøj, der oprindelig hørte under Vallø, var 1799 bortfæstet til Jens Christoffersen; han afløstes i Fæstet af Sønnen, Christoffer Jensen, c. 1810 og denne c. 1840 af sin Søn, Hans Christoffersen, der døde c. 1847, hvorefter Enken overtog Fæstet og giftede sig 1848 med Jørgen Jørgensen. Han fratraadte Fæstet 1874 til Fordel for sin Søn, Hans Jørgensen, som samtidig købte Ejendommen til Arvefæste og overdrog den 1913 til sin Søn, den nuv. Ejer.

Gaarden ligger paa sin gamle Plads i St. Salby By og er opført dels i Grundmur, dels i støbt Beton og dels i Bindingsværk. Gaardens Vandværk drives ved Vindmotor.

Goldbue, Højelse Sogn. Postforb.: Køge, hvortil c. 6 Km., og St.: Skensved, hvortil c. 3 Km. Tlf. 22 over Ejby Central. Ejer: *Anders Johannes Hansen*, som overtog Gaarden 1. Marts 1916, er født paa Toftegaard i Jersie 6. April 1884 og gift med *Anna Margrethe Andersen*, født i Lille Salby 29. Jan. 1879.

Matr.-Nr. 6a m. fl. af Store Salby. Hartkorn 6 Tdr. 7 Skpr. 1 Fdkr. 1 Alb. Ejendomsskyld 36,000 Kr. Brandassurance for Bygningerne 21,265 Kr. Areal 52½ Td. Ld., deraf Ager 50, Bækløb m. m. 1, Have og Gaardsplads 1½. Af Agermarken drives 48 Tdr. Ld. i en 8 Marksdrift: Havre, Helbrak, Hvede, Byg, Roer, Byg og 2aars Græs; Resten dyrkes med Lucerne. Jordens Bonitet er mild Muld paa Lerunderlag. Der holdes 18 Køer, 16 Stkr. Ungkvæg og Kalve og 2 Tyre af rød dansk Race, 4 Heste, 2 Plage og 2 Faar. Sidste Aar solgtes c. 35 Fedesvin.

Goldbue, der i sin Tid var Fæste under Københavns Universitet, har nuv. Ejer købt af Jakob Nielsen, som havde overtaget Ejendommen 1900 ved sit Ægteskab med Anders Henriksens Datter.

Gaarden ligger paa sin gamle Plads vestlig i St. Salby By. Bygningerne staar dels i Bindingsværk og dels i Grundmur med Straa- og Bølgeblitage.

Bolbjerggaard, Højelse Sogn. Postforb.: Køge, hvortil c. 6 Km., og St.: Lille Skensved, hvortil c. 3 Km. Tlf. 10 over Ejby Central. Ejer: *Lars Rasmussen*, som overtog Gaarden 4. Juni 1892, er født paa Ejendommen 28. Oktbr. 1862 og gift med *Ingeborg Hansen*, født paa Stensbjerggaard 29. Septbr. 1858.

Matr.-Nr. 7a m. fl. af Store Salby. Hartkorn 5 Tdr. 5 Skpr. 1¼ Alb. Ejendomsskyld 29,000 Kr. Brandassurance for Bygningerne 16,106 Kr. Areal 43½ Td. Ld., deraf Ager 38½, Eng 2, Veje 1, Have og Gaardsplads 2. Størstedelen af Agermarken drives i en 8 Marksdrift: Halvbrak, Hvede, Byg, Roer, Havre, Byg og 2aars Græs; 2 Tdr. Ld. dyrkes med Lucerne. Jordens Bonitet er væsentlig



Bolbjerggaard.

dyb, mild Muld paa Lerunderlag. Der holdes 20 Køer, 15 Stkr. Ungkvæg og Kalve og 2 Tyre af rød dansk Race, 4 Heste og 2 Plage. Sidste Aar solgtes c. 90 Fedesvin.

Bolbjerggaard var tidligere Fæste under Københavns Universitet, indtil Jens Jensen, der havde Fæstet fra c. 1774, købte Gaarden til Arvefæste 1808. 1829 overdrog J. Jensen Gaarden til sin Sønnesøn, Jens Jensen, da Sønnen af samme Navn var død forinden. Efter J. Jensens Død giftede Enken sig 1837 med Christen Olsen, som 1842 magesiftede med Lars Larsen, der 1862 overdrog Ejendommen til sin Brodersøn, Hans Rasmussen; ved dennes Død 1884 overtog Enken Gaarden, som hun senere overdrog til Sønnen, den nuv. Ejer.

Gaarden ligger paa sin gamle Plads nordvestlig i St. Salby By. Bygningerne er væsentligst opførte i Bindingsværk med Straatage; V. for den egentlige Gaardplan ligger en stor Svinestald i Beton og en mindre i Grundmur med Paptag. Et Fodermesterhus staar i Grundmur med Cementstenstag. Gaarden har eget Vandværk, der drives ved Vindmotor.

Taarbygaard, Højelse Sogn. Postforb. og St.: Lille Skensved, hvortil c. 2½ Km. Tlf. 36 over Skensved Central. Gaarden ligger c. 9 Km. fra Køge. Ejer: *Laurits Alfred Clausen*, som overtog Gaarden 25. Aug. 1916, er født paa Gundestrup Mølle i Grevinge Sogn 2. April 1883 og gift med *Karen Marie Jørgensen*, født paa Dalgaard i Sneglerup 13. Maj 1886.

Matr.-Nr. 2a m. fl. af Vilkestrup. Hartkorn 3 Tdr. 2 Skpr. 2 Fdkr. 2¼ Alb. Ejendomsskyld 28,000 Kr. Brandassurance for Bygningerne 18,000 Kr. Areal 33 Tdr. Ld., deraf Ager 31, Eng 1, Have og Gaardsplads 1. Af Agermarken drives 29 Tdr. Ld. i en 8 Marksdrift: Havre, benyttet Brak, Hvede, Byg, Roer, Byg og 2aars Græs; Resten dyrkes med Lucerne. Jordens Bonitet er hovedsagelig mild Muld paa Lerunderlag. Der holdes 15 Køer, 10 Stkr. Ungkvæg og Kalve og 2 Tyre af rød dansk Race, 3 Heste og 2 Plage. Sidste Aar solgtes c. 50 Fedesvin.

Taarbygaard var tidligere Fæste under Bidstrupgaard Gods. Fæsterrækken kan føres tilbage til Peder Rasmussen, hvis Datter blev gift med Lars Olsen; deres Søn,

Peder Larsen, solgte 1881 til Hansen af København, som efterfulgtes af Veksellerer Severin; denne opførte de fleste af Bygningerne i deres nuv. Skikkelse efter Brand 1907



Taarbygaard.

og udstykkede Jorderne til deres nuv. Størrelse. Derefter nævnes Johansen som Ejer; han solgte 1911 til Werner Christensen, af hvem nuv. Ejer købte.

De velholdte Bygninger staar hovedsagelig i Grundmur.

Rishøjgaard, Ølsemagle Sogn. Postforb.: Køge, hvortil c. 6 Km., og St.: Lille Skensved, hvortil c. 2 Km. Tlf. 53 over Skensved Central. Ejer: Sognefoged *Christopher Larsen*, som overtog Gaarden i Febr. 1894, er født paa Lille Rosendal 14. Marts 1860 og gift med *Ane Hansen*, født paa Ejendommen 22. Marts 1862. Ejerens to Sønner, *Thorvald Hans Larsen* og *Holger Christoffer Larsen*, fødte paa Ejendommen 17. Novbr. 1895 og 9. Decbr. 1896, er Medhjælpere paa Gaarden.



Rishøjgaard.

Matr.-Nr. 5a m. fl. af Ølsemagle. Hartkorn 8 Tdr. 5 Skpr. 2 Fdkr. 2 $\frac{3}{4}$ Alb. Ejendomsskyld 45,000 Kr. (tilkøbt Gaard 12,000 Kr.). Brandassurance for Bygningerne 17,000 Kr., for en tilkøbt Gaard 10,600 Kr. Samlet Areal 74 Tdr. Ld., deraf Ager 63, Eng 8, Mergelgrave m. m. $\frac{1}{2}$, Have og Gaardsplads 2 $\frac{1}{2}$. Agermarken drives i en 7 Marksdrift: Halvbrak, Rug, Byg, Roer, Havre og 2aars Græs. Jordens Bonitet er væsentligst dyb Muld paa Lerunderlag. Der holdes 14 Køer, 11 Stkr. Ungkvæg og Kalve og 1 Tyr af rød dansk Race, 7 Heste og 2 Plage. Sidste Aar solgtes c. 70 Fedesvin.

Rishøjgaard, der oprindelig hørte under Duebrødre Kloster i Roskilde, blev i sin Tid bortfæstet til Hans Nielsen, formentlig i 1770erne; han efterfulgtes 1816 af Sønnen, Sognefoged Peder Hansen, som samtidig frikøbte Ejendommen. Skødet er udstedt

direkte af Kong Frederik den 6. og opbevares paa Gaarden. Peder Hansen overdrog 1848 Gaarden til sin Søn, Niels Pedersen, efter hvis Død 1858 Enken overtog Ejendommen; hun blev 1860 gift med Hans Larsen, hvis Datter 1894 blev gift med nuv. Ejer, der havde faaet Gaarden overdraget kort Tid forinden.

Gaarden ligger paa sin gamle Plads paa Bakken midt i Byen umiddelbart V. for Sognekirken. Bygningerne staa hovedsagelig i Bindingsværk. Gaarden har sit Navn efter den ene af de to Kæmpehøje, der ligger i Marken.

Kirstinedal, Ølsemagle Sogn. Postforb. og St. Køge, hvortil c. 5 Km. Tlf. 19 over Snogebæk Central. Ejer: *Anders Nielsen*, som overtog Gaarden 1. Jan. 1911, er født i Stærkende 28. Juni 1858 og gift med *Dorthe Hannibalsen*, født i Rersiev 22. Septbr. 1859.

Matr.-Nr. 14a af Ølsemagle. Hartkorn 6 Tdr. 1 Skp. 3 Fdkr. 1¼ Alb. Ejendomsskyld 28,000 Kr. Brandassurance for Bygningerne 17,615 Kr. Areal 50 Tdr. Ld., deraf Ager 46, Eng 1, Veje m. m. 1, Have og Gaardsplads 2. Størstedelen af Agermarken drives i en 8 Marksdrift: Havre, Helbrak, Vintersæd, Byg, Roer, Byg og 2aars Græs. Jordens Bonitet er væsentlig dyb Muld paa Lerunderlag. Der holdes 15 Køer, 8 Stkr. Ungkvæg og Kalve og 2 Tyre af rød dansk Race, 4 Heste og 4 Plage. Sidste Aar solgtes c. 10 Fedesvin og c. 50 Maanedsgriise.

Kirstinedal, som 1803 blev frikøbt fra Svenstrup Gods af Rudolf Larsen Hoff, han nuv. Ejer købt af Thorvald Hansen.

Gaarden laa inde i Ølsemagle By indtil Udskiftningen 1794, da den blev udflyttet c. 1 Km. Ø. for Byen. Bygningerne staa for Størstedelen i Grundmur; v. Længe er opført i Træ, og en stor Svinestald er af Bindingsværk. De faste Maskiner drives ved Petroleumsmotor.

Bredagergaard, Ølsemagle Sogn. Postforb.: Køge, hvortil c. 6 Km., og St.: Lille Skensved, hvortil c. 2 Km. Tlf. 72 over Skensved Central. Ejere: *Thorvald* og *Claus Jensen*, som overtog Gaarden 16. Jan. 1917, er fødte henholdsvis paa Vesterskovhus Gartneri i Broby 8. Aug. 1892 og i Lyngesogn 2. Juli 1893.

Matr.-Nr. 16 m. fl. af Ølsemagle. Hartkorn 9 Tdr. 3 Skpr. 2 Fdkr. ¾ Alb. Ejendomsskyld 52,000 Kr. Brandassurance for Bygningerne 23,000 Kr. Areal 75 Tdr. Ld., deraf Ager 62½, Eng 10, Mose ½, en tilkøbt Gaardsplads ½, Have



Bredagergaard.

og Gaardsplads 1½. Agermarken drives i en 8 Marksdrift: Havre, benyttet Brak, Hvede, Roer, Byg, Blandsæd, Kløver og Frøavl af Hundegræs. Jordens Bonitet er overvejende dyb Lermuld paa Lerunderlag. Der holdes 20 Køer, 20 Stkr. Ungkvæg og Kalve og 2 Tyre af rød dansk Race og 5 Heste. Sidste Aar solgtes c. 80 Fedesvin og c. 80 Maanedsgriise.

Bredagergaard var tidligere Fæste under Svenstrup Gods, men blev allerede frikøbt 1803 af Rudolf Larsen Hoff, som købte flere af de østlige Fæstegaarde; han solgte formentlig denne Gaard til Christen Larsen, der kort Tid efter overdrog den til sin Søn, Lars Christensen; han efterfulgtes af Sønnen, Jens Larsen, som solgte til H. P. Petersen, efter hvem Gaarden overtoges af Sagfører Zangenberg, der solgte til Spaantækker Larsen, af hvem nuv. Ejer købte.

Gaarden ligger paa sin gamle Plads i den ø. Halvdel af Ølsemagle By. Hovedb. staar i Grundmur og Avlsb. i Bindingsværk; alle Bygningerne bærer Straatage. — Markerne, der ligger samlede S. for Gaarden, er jævne. Engen ligger samlet c. 2 Km. Ø. for Gaarden langs Køge Bugt.

A. Andersens Gaard i Ølsemagle, Ølsemagle Sogn. Postforb.: Køge, hvortil c. 5 Km., og St.: Lille Skensved, hvortil c. 2 Km. Tlf. 70 over Skensved Central. Ejer: *Anders Andersen*, som overtog Gaarden 23. Juli 1916, er født paa Ejendommen 17. Jan. 1892. Gaarden Bestyres af Broderen, *Hans Peder Andersen*, født paa Ejendommen 20. Marts 1893.

Matr.-Nr. 21a m. fl. af Ølsemagle. Hartkorn 6 Tdr. 7 Skpr. 2 Fdkr. 2¼ Alb. Ejendomsskyld 34,000 Kr. Brandassurance for Bygningerne 19,000 Kr. Areal 64 Tdr. Ld., deraf Ager 56¼, Eng 5½, Mose ¼, Veje m. m. ½, Have og Gaardsplads 1½. Af Agermarken drives 48¼ Td. Ld. i en 10 Marksdrift: ½ Havre ½ Græs, Helbrak, Vintersæd, Byg, Roer, Havre, Bælgsæd, Byg og 2aars Græs; Resten væsentligst i en 6 Marksdrift: Halvbrak, Rug, Byg, Havre og 2½aars Græs. Jordens Bonitet er for Størstedelen mild Muld paa Lerunderlag. Der holdes 16 Køer, 12 Stkr. Ungkvæg og Kalve og 2 Tyre af rød dansk Race, 4 Heste, 2 Plage og 4 Faar. Sidste Aar solgtes c. 50 Fedesvin.

Nuv. Ejer har overtaget Gaarden efter sin Fader, *Anders Andersen*, i hvis Slægt den er gaaet i Arv gennem flere Generationer fra Fader til Søn, der har haft samme Navn.

Gaarden ligger hyggeligt c. 1½ Km. V. for Ølsemagle By, hvorfra den blev udflyttet under Udskiftningen 1794—1800. Bygningerne staar i Bindingsværk med Straatage. N. for Gaarden ligger et Arbejderhus. Terrænet over Markerne, der ligger samlede om Gaarden, er overvejende fladt med jævnt Fald mod Ø.



HOLBÆK AMT.



HOLBÆK AMT bestod omkring 1660 af fire mindre Amter, Kallundborg Amt, hvorunder hørte Arts og Skippinge Herreder samt Øen Samsø, Sæbygaard's Amt, der kun omfattede Løve Herred, Dragsholm Amt, bestaaende af Ods Herred og Sejro, og Holbæk Amt, der spændte over Merløse og Tudse Herreder. 1707 fandt man dog, at det var unyttigt at have et Amt, der kun var et Herred stort, og de fire Smaaamter begyndte at styres under eet. Og ved kgl. Resolution af 4. Septbr. 1793 fik det nuværende Holbæk Amt den Udstrækning og Størrelse, det har. 9. Novbr. 1800 henlagdes de tre Købstæder, Holbæk, Kallundborg og Nykøbing, under Amtmandens Styrelse, og dermed var det hele nordvestlige Sjælland samlet til et Hele.

Amtet er Landets mest uregelmæssigt formede Amt. Ikke en Gang dets Sydgrænse, der strækker sig langs Sorø Nordgrænse, er blot nogenlunde lige. Men værre er alle de Fjorde og Bugter, som Store Bælt, Kattegat og Isefjord har skaaret ind i Amtet. Mod Vest ligger Jammerlands Bugt mellem den lille Halvø Reersø og Asnæs. Asnæs og Refsnæs skyder Kallundborg Fjord sig ind imellem, saa kommer Sejro Bugt og Nexelø Bugt, begge Nordvest for Amtet. Ods Herred er en stor Halvø mod Nord, men den udsender mod Vest den lange Sjællands Odde og mod Øst Rørvig Odde, hvilken begrænses af Nyrup Bugt mod Nord, Isefjord mod Øst og Nykøbing Bugt mod Syd. Længere nede paa Amtets Østkyst ved Kongsører skærer Lammefjorden sig ind, og Syd for den strækker Tudse Næs sig ud, adskilt fra Ourø ved Vesterløbsrenden og begrænset mod Syd af Holbæk Fjord.

Alle disse Bugtninger vanskeliggør Trafiken, og kun en virkelig Hovedbane sætter Amtet i Forbindelse med Hovedstaden, den, der over Roskilde og Holbæk naaer Kallundborg, hvorfra Færgen gaar til Aarhus.

Holbæk Amt bestaar nu af 6 Herreder og 2 Birke. Østligst ligger Merløse Herred, Nordvest for det Tudse Herred, Sydvest for det Løve Herred, Nord for det Arts Herred, Øst derfor Skippinge Herred og endelig Ods Herred Nord for alle de andre. 3 Sogne, Tersløse, Stenlille og Nidløse Sogne, hører mærkværdigvis til Sorø Birk, men samtidig til Holbæk Amt. Samsø Birk hører ogsaa under Holbæk Amt, men under Aarhus Stift.

Foruden disse Herreder og Birke hører under Holbæk Amt Sejro, Nexelø og Hesselø i Kattegat og desuden et helt Arkipelag af Smaaøer og Holme i Stavns Fjord, der fra Nordøst skærer sig ind i Samsø, men som er ubeboede ligesom nogle Holme i Isefjord og Store Bælt.

Holbæk Amt er yderst forskelligt fra Egn til Egn i Jordbonitet. Den bedste Jord findes mod Syd og Øst i de Herreder, der ligger Sorø Amt nærmest. Iøvrigt træffer man paa Skove og Plantager, Heder og Lyngbakker og alle Slags andre Arter af let og ofte udyrket Jord. Overfladen er ret ujævn. Navnlig vest for Midt-sjællands Højderyg ud mod Kallundborg ligger der mange Banker, som delvis er tilplantede, men af hvilke de fleste ligger nøgne hen. Derfor er Amtets Hartkornsansættelse den laveste næst efter Bornholms og Frederiksborg Amter. Denne Sammenligning gælder dog blot Øamterne, ikke de jyske Amter.

I Faarevejle Sogn i Ods Herred helt ude ved Bjergene By og tæt ud til Nexelø Bugt løfter sig »Vejrhøj« 120,5 M. (385 Fod) høj; fra »Hatten« paa Toppen af denne Kæmpe kan man overse en stor Del af Sjælland, Fjorde og Have mod Vest og Øst og Fyens og Jyllands Kyster. Tæt Øst for Tis Sø hæver »Kløveshøj« sig 99,5 M. (317 Fod) i Vejret, og Nord for Søen ligger først »Rævebakken« 70,5 M. (256 Fod) mellem Agnsø og Forsinge og noget Nordvest for den i Særslev Sogn »Knolden« 89 M. (295 Fod) høj. Og i samme Sogn paa Toppen af »Lindebjerg« 85,5 M. (256,5 Fod) ligger en stor og smuk Langdysse med 2 Gravkamre og henved 80 Randstene.

Og ind imellem alle disse Banker og Højderygge ligger saa en Sø som Tis Sø, der er c. 2460 Tdr. Ld. stor, Skarrit Sø, der er c. 380 Tdr. Ld., og oppe i Ods Herred i Højby Sogn den 460 Tdr. Ld. store Klinte Sø, der ligesom den mindre Højby Sø nu er udtørret.

Men ikke alene Søer kan lade sig udtørre. Og Holbæk Amts Befolkning trængte til mere lav og frugtbar Jord, navnlig i de nordlige Egne. Det stod klart, at flere af de mange Fjorde og Vige baade kunde og burde udtørres, og at man i Reglen kunde vente god og givtig Bund, naar først den var opdyrket og kultiveret.

Staten lagde for med Sidinge Fjord, der er en Gren af Lammefjorden; den gaar mod Nordvest. Men det gik just ikke saa glat, som man havde ventet. Fra 1841—58 kostede blot Inddæmningen over 250,000 Kr. Saa var Staten træt af Projectet, solgte Foretagendet til en Privatmand for 71,000 Kr., og nu tilhører det et Interessentskab, der har bygget en Gaard ud paa Fjordbunden. Trods denne ikke lovende Begyndelse tog man fat paa Inddæmningen af Saltbæk Vig. Fra 1866—75, i ni lange Aar, ofredes der c. 1¼ Million paa at tørlægge den. 1898 dannedes et Andelsselskab, der overtog »Saltbæk Vig«, og selv om det ikke lykkedes at faa hele Vigen tørlagt, saa blev dog en Del af det udtørrede Areal opdyrket, en anden Del bruges til Sommergræsning af Kreaturer, og da det viste sig, at Vandet i den ikke udtørrede Del af den inddæmmede Vig var Ferskvand, saa slog man sig ogsaa paa Fiskeriet; Aal er der nok af, men Foreller og Karper udklækkes og udsættes i Søen eller i store Damme.

Den største Udtørring tog dog først sin Begyndelse 1872, da man tog fat paa Udtørringen af den indre Del af Lammefjord. I Løbet af 6 Aar medgik der 2½ Million. Men den Udtørring førte dog til det Resultat, at mere end de tre Fjerdedele nu er under Kultur, og i den Sø, der ikke endnu er udtørret, drives ligesom i Saltbæk Vig et Fiskeri, der ogsaa raader over en Udklækningsanstalt. Som man vil kunne se i Gaardbeskrivelserne fra Ods Herred, er det tørlagte Areal forlængst udstykket og solgt til forskellige Købere, der har bygget Gaarde og driver et intensivt Landbrug. Navnlig er paa mange af disse Dyndgaarde Frøavlens fremherskende.

Selve Ods Herred er delt af en Fortsættelse af den sjællandske Højderyg, med lermuldede, noget bakkede Jorder paa Østsiden, medens Vestsiden langs Havet er mere sandmuldet. Vestsiden er tillige ret træløs, medens Østsiden har ikke saa faa Skove, Annebjerggaard Skov f. Eks. og andre Privatskove ved de større Gaarde. Men mest vejer »Ods Herreds Skovdistrikt« til; det er Statsskov, der dækker 3191 Tdr. Ld.

Men har Østsiden af Ods Herred den bedste Jord og de fleste Skove, saa knytter der sig mere historisk Interesse til Vestsiden. I Faarevejle Sogn ligger

Hovedsædet i Baroniet Adellersborg, Hovedgaarden Dragsholm. Den nævnes 1370 som et af de største og mest udstrakte Lehn; foruden Dragsholms befæstede Slot hørte til Lehnet 13 andre Hovedgaarde og Bispetienden af 45 Sogne. I Middelalderen tilhørte det Roskilde Bispestol. Som Lehnsmænd skal nævnes Eiler Hårdenberg, der under Grevens Fejde forsvarede Slottet mod to Angreb af Fjenden, saa at Dragsholm var det eneste faste Punkt, som holdt ud i de onde Tider. I Faarevejle Kirke mener man, at Jarlen af Bothwell, der døde paa Dragsholm som Statsfange 1578, ligger indesluttet i en stor Egetræskiste.

Men størst historisk Interesse har dog Oddens Kirkegaard, der ligger i Nord-siden af Overby. Det var den 22. Marts 1808, at vort sidste Linieskib »Prins Christian«, der havde undgaet at blive taget af Englænderne, fordi Skibet paa den Tid var stationeret ved Christiansand i Norge, blev Vrag efter en heltedmodig Kamp. Kommandør Jessen lod alle Klude hejse for hurtigst at føre vort eneste Orlogsskib hjem paa Københavns Red. Men undervejs ude i Kattegat blev det angrebet ud for Odden af en engelsk Flaade, der talte 2 Linieskibe og 3 Fregatter. I 3 Timer sloges den tapre, danske Kommandør, trolig hjulpet af sine Officerer og 576 Mand. Da de 3 Timer var gaaet, var den kække Willemoes, Dahlerup og Soland sammen med 61 Mand faldne, 84 var haardt-saarede, deriblandt Rothe, der ligesom Willemoes havde kæmpet med Hæder i Slaget paa Kongedybet, endnu en Officer var blandt de haardt saarede, 45 var lettere saaret, deriblandt Kommandør Jessen selv og to Løjtnanter. Men da sattes »Prins Christian« paa Land. Styregrejerne var skudt bort, men Jessen gik ret frem mod Stranden, og det lykkedes at drive Orlogsmanden saa højt op, at Englænderne maatte give Afkald paa at faa den slæbt af Grunden; og næste Aften satte de Ild paa Skibets sønderskudte Skrog og sejlede, selv stærkt medtagne, hjem til Albions Ø. Det ene Linieskib havde mistet alle sine Master, og det andet Linieskib og de 3 Fregatter maatte alle i Dok, hvor det tog Uger og Maaneder at faa dem sødygtige igen.

De faldne Danske blev begravet paa Oddens Kirkegaard i en stor Fællesgrav. Og paa Willemoes hundredaarige Fødselsdag smykkedes Graven med en Bautasten, flankeret paa begge Sider af Pyramider af Kugler. Grundtvig skrev den kendte Gravskrift over de Faldne, som ristedes ind paa en Marmorplade paa Graven. Stemmingsfuldt begynder den: »De Snækker mødtes i Kvæld paa Hav, og Luften begyndte at gløde; de leged alt over den aabne Grav, og Bølgerne gjordes saa røde«. Ogsaa St. St. Blicher skrev en Sang om »Vor sidste Orlogsmand af Danmarks gamle Flaade, og Jessen hedte han, som havde der at raade«.

Efter Skærtorsdagsslaget, hvor kun en Krigslist var Skyld i, at Englænderne ikke led et blodigt Nederlag, fordi Kronprins Frederik troede paa den Parlamentær, som Admiral Nelson sendte i Land med Trusler, var det som et Lysglimt, at vor sidste Orlogsmand trods Fjendens Overmagt hævdede Danmarks Ære.

Holbæk By ligger paa Sydsiden af Holbæk Fjord, lidt skovløs, men dog ikke ret langt fra de Skove, der strækker sig langs Bramsnæs Vig fra Dragerup til Hovedgaarden Eriksholm. Byen ligger smukt skraanende ned mod Fjorden med et bakket Landskab bag sig. Holbæk nævnes allerede 1199, da Biskop Absalon skænkede Sorø Kloster Gaarden Holbæk med tilhørende 4 Landsbyer: »Metheløse« (Merløse), »Grubethorp« (Krøjerup i Sdr. Jernløse Sogn), »Thoslethorp« (Tostrup i Merløse Sogn) og »Ulfsthorp«, der senest nævnes 1370 og nu slet ikke findes. Senere er dog vist Holbæk Gaard bleven solgt af Sorø Kloster til Ringsted Kloster. Kong Valdemar Sejrs skal have bygget Holbæk Slot og samtidig befæstet Byen. Som Fæstning har Holbæk aldrig haft Betydning, og da i Svenskekrigen baade Slottet og Byen blev hærget haardt, skal den være sunket langt ned. Først da dens Havn blev anlagt, og den fik Baneforbindelse med Hovedstaden og Kallundborg, fik Holbæk Vækst og Medbør igen. Paa Odsherredsbanen mellem Holbæk og Nykøbing har Holbæk Amtsraad Eneretsbevilling.

Kallundborg ligger ved Fjordens Bund, hvor Refsnæs og Asnæs mødes. Nu kender vi den bedst for dens skønne Kirke med de 5 Taarne og som en By, der er stærkt trafikeret ved sin Forbindelse med Aarhus. Esbern Snare grundlagde den, byggede Kirken og Slottet, der laa tæt Øst for, omgivet af en høj og stærk Ringmur med Volde og Grave. Om Ejendomsretten til Slottet stredes Kong Valdemar Atterdag og belejrede det 1341, men blev af Grev Gerts Sønner tvunget bort med et Tab af 2000 Mand. Han fik det dog senere ved et Forlig, og siden var en lang Række af Adelsmænd snart Hovedsmænd paa Slottet, snart forlehnede med det. Da den ulykkelige Kong Christian den 2. endelig slap fra den haarde Fængsling paa Sønderborg Slot og 1549 førtes til Kallundborg Slot, sad hans værste Fjende, Knud Pedersen Gyldenstjerne, som Lehnsmænd paa Slottet. Kongen fik dog en langt mildere Behandling, end han havde kunnet vente, og døde 1559 paa Kallundborg Slot. 1658 kom Svenskerne og indtog Slottet. Forgæves betalte Borgerne 400 Lod Sølv og 50 Rd. i rede Penge, for at Svenskerne skulde forpligte sig til ikke at ødelægge Slottet med Ild; Svenskerne tog naadige mod baade Sølv og Pengene, men nedbrød derefter Slottet til Grunden.

Men Esbern Snare havde jo ogsaa bygget en Kirke med et Midtertaarn, der hvilede paa fire Granitsøjler, som ogsaa bar Hvælvingerne i Midterskibet. Om dette rejste han 4 Hjørnetaarne, der alle var kaldt op efter en Helgeninde: Sct. Anna, Sct. Catharina, Sct. Maria Magdalena og Sct. Gertrud. Taarnene havde alle Spidsgavle og har sikkert i mange Aar været en af Landets ejendommeligt byggede Gudshuse. Men uden Pietet for Esbern Snares Værk begyndte man snart at tilbygge og gøre Forandringer, som skæmmede den rene Stil, hvori han havde holdt den baade ude og inde. 1314 brændte Taget og Spirene, men det blev dog gjort i Stand. 1776 var der igen Ild i Kirken. Men under alt dette led Skib og Taarne ilde. Kong Christian den 4., der ellers har Ord for at have været en Bygherre af Rang, lod grave en stor Kælder i det ikke store Midterskib, som svækkede Søjlernes Bærekraft i høj Grad. 1814 gled den ene 10 Alen høje Søjle ud af sit Leje. Man søgte at sikre den med Jernstivere, som dog senere blev borttagne igen. Endelig 1827 styrtede Midtertaarnet ned. 7. Septbr. om Morgenen skete Ulykken. Muren fra Midtertaarnet sank med et Brag ned i Skibet, væltede Søjlerne, sprængte Gitteret om Altret, splintrede Prædikestolen og hobede sig op i Koret med Brokker og Grus. Mærkeligt nok frelstes de 4 Hjørnetaarne, idet Midttaarnets Spir, der var af tunge Blyplader, faldt udenfor Kirken mellem det østre og søndre Hjørnetaarn. Men 1866 skænkede Staten omtrent 87,000 Kr. til Kirkens Restauration. Byen skød 20,000 Kr. til, og den Tids berømteste Arkitekter fik den efter en foreliggende Tegning af den tidligere Kirke rejst og smykket dens Indre, saa den nu igen er en Seværdighed, et Minde om Esbern Snare og den Kunst og Smag, han havde sat ind paa at bygge et Gudshus til sig selv og Byens Borgere. »Vor Frue Kirke« hedder den den Dag i Dag.

Nykøbing ligger inderst i Nykøbing Bugt der, hvor Rørvig Odde skyder sig ud mellem Kattegat og Isefjord, i hvilken den dog har en lille Halvø mod Syd ned til Nakke Hoved. Maaske tyder Navnet paa, at der i svundne Tider har ligget en anden By omend ikke netop paa samme Sted. Hvor Rørvig Kirke i vore Dage ligger, skal Isøre (Isøørn, Isby og Isseby), hvor de danske Konger lod sig kaare i ældgamle Dage, været en By, af hvilken der dog ikke længer findes Rester.

Nykøbing er alligevel blandt Sjællands tidligst nævnte Købstæder, og den havde i lange Tider navnlig er betydeligt Sildefiskeri. 1290 blev den dog hærget af Marsk Stig og hans Følgesvende, der huserede i Isefjord. Sine Privilegier fik Byen bekræftet 1443 af Christoffer af Bayern og af Frederik den 2. 1570. I Slutningen af det 18. Aarhundrede optog den Forsøget paa at handle paa Norge, og da det Odsherredske Gods blev udskiftet, gavnede det ogsaa Nykøbings Omsætning. 1832 havde Byen dog ikke et Skib i Havnen mere. Stadig har den været blandt de mindste danske Købstæder. Mulig vil dog Banen ned til Holbæk og dens nu ret gode Havn give den Udsigt til lysere og lykkeligere Tider.

Samsø er Amtets største Ø. Dens Jorder er yderst forskellige, vistnok bedst mod Syd og Øst, hvor de lermuldede Jorder har Overtaget. Stortallet af Gaardene over hele Øen er Arvefæste under Grevskabet Samsøe, men der er, navnlig ved Ejerskifte, en Tilbøjelighed til at købe Gaarden til ren Ejendom. Brattingsborg Slot ligger sydligst i Koldby Sogn; Parken og den tilstødende Skov strækker sig mod Sydøst ud til Ljushage. I Koldby Sogn ligger ogsaa Anløbsstedet Koldby Kaas Havn, hvor der daglig kommer Færge paa Ruten Kallundborg—Aarhus. Dette har givet Anledning til en øget Trafik og om Sommeren til Besøg af Turister og Badegæster. Tranebjerg ligger midt paa Øen og virker mest købstadagtigt af samtlige Byer. Dens Kirketaarn er forsynet med to Rækker Skydehuller, hvad der viser, at Taarnet har været en Del af Befæstningen om det gamle Brattingsborg, hvis Voldsted endnu er synligt tæt ved Kirken.

Mod Nord skærer Sælvig mod Vest og Maarup Bugt mod Øst ind i begge Sider af Øen; Tangen, der forbinder Nordby Sogn med Sydlandet er ganske smal og har en Gang været dækket af Nordby Hede, der dog nu for en stor Del er tilplantet med Naaetræer. Fra Nord skærer Stavns Fjord sig ned i Besser Sogn. Den er fyldt med Mængder af Holme, af hvilke Hjortholm en Gang skal have baaret en stærkt befæstet Borg, hvor Marsk Stig søgte hen, naar han efterstræbtes af Kongens tro Mænd paa den Borg, han først byggede paa Øen Hjælm Øst for det Voldsted paa det jyske Fastland, som endnu betegnes som Resterne af den svigefulde Rane Kammersvends Borg.



Merløse Herred.

Lisbjerggaard, Merløse Sogn. Postforb. og St.: Holbæk, hvortil c. 5 Km. Tlf. 22 over Søstrup Central. Ejer: *Niels Chr. Jensen*, som overtog Gaarden i 1911, er født paa Ejendommen 18. Maj 1874 og gift med *Marie Jensen*, født i Sadsrup 6. Jan. 1883.

Matr.-Nr. 1a m. fl. af Hellestrup. Hartkorn 4 Tdr. 6 Skpr. 1 Fdkr. $\frac{1}{4}$ Alb. Ejendomsskyld 34,000 Kr. Brandassurance for Bygningerne 20,836 Kr. Areal 50 Tdr. Ld., deraf Ager 47, Eng 2, Have og Gaardsplads 1. Agermarken drives i en 7 Marksdrift: Havre, Helbrak, Vintersæd, Byg, Roer, Byg og 1aars Græs. Jordens Bonitet er lermuldet. Der holdes 14 Køer, 10 Stkr. Ungkvæg og Kalve og 1 Tyr af rød dansk Race, 4 Heste og 2 Plage. Sidste Aar solgtes c. 150 Fedesvin.

Lisbjerggaard var tidligere Fæste under Holbæk Ladegaard, men er nu forlængst ren Ejendom. Den skal have tilhørt en og samme Slægt som Fæste og Selveje siden det 16. Aarh.

Bygningerne er opførte efter en Brand 1906 og er ganske overvejende af Grundmur, Hovedb. med Tegtag, Avlsb. med Trimpel og Paptage. — Jorderne er let bølgede og strækker sig mod N. langs Landevejen.

Elmegaard, Asminderup Sogn. Postforb.: Kvandløse pr. Holbæk, og St.: Vipperød, hvortil c. 4 Km. Tlf. 26 over Vipperød Central. Gaarden ligger c. 7 Km. fra Holbæk. Ejer: *Peter Davidsen*, som overtog Gaarden i 1904, er født paa Ejendommen 12. Oktbr. 1875 og gift med *Marie Olsen*, født i Ejby.

Matr.-Nr. 3a af Asminderup. Hartkorn 4 Tdr. 6 Skpr. 2 Fdkr. 2 Alb. Ejendomsskyld 29,000 Kr. Brandassurance for Bygningerne 17,500 Kr. Areal 43 Tdr. Ld., deraf Ager 42, Have og Gaardsplads 1. Agermarken drives i en 8 Marksdrift: Havre, Brak, Vintersæd, Byg, Roer, Blandsæd og 2aars Græs. Jordens Bonitet er letmuldet paa blandet Underlag. Der holdes 12 Køer, 7 Stkr. Ungkvæg og Kalve og 1 Tyr af rød dansk Race, 4 Heste og 1 Plag. Sidste Aar solgtes c. 60 Fedesvin.

Elmegaard er Arvefæste under Hørbygaard, købt fra Livsfæste af den nuv. Ejers Fader, David Davidsen. — Bygningerne er af Grundmur med Straatage; kun den ø. Længe er af Bindingsværk. Gaarden har sit eget Vandværk, der drives af Vindmotor. — Jorderne er flade; de ligger S. for Gaarden.

Østergaard, Asminderup Sogn. Postforb.: Kvandløse pr. Holbæk, og St.: Vipperød, hvortil c. 2 $\frac{1}{2}$ Km. Gaarden ligger c. 6 Km. fra Holbæk. Ejer: *Jens Christen Davidsen*, som overtog Gaarden i 1896, er født paa Kastholm i Asminderup 12. April 1862 og gift med *Karen Nielsen*, født i Asminderup.

Matr.-Nr. 4 af Asminderup. Hartkorn 5 Tdr. 1 Skp. 1 Fdkr. 1 $\frac{1}{4}$ Alb. Ejendomsskyld 31,000 Kr. Brandassurance for Bygningerne 15,295 Kr. Areal 45 $\frac{1}{2}$ Td. Ld., deraf Ager 44 $\frac{1}{2}$, Have og Gaardsplads 1. Agermarken drives i en 7 Marks-

drift: Havre, tildels benyttet Brak, Vintersæd, Byg, Roer, Blandsæd og 1aars Græs. Jordens Bonitet er overvejende Lermuld paa Lerunderlag. Der holdes 14 Køer, 10 Stkr. Ungkvæg og Kalve og 1 Tyr af rød dansk Race, 4 Heste og 3 Plage og Føl. Sidste Aar solgtes c. 60 Fedesvin.

Østergaard har den nuv. Ejer købt fri fra Fæste under Hørbygaard. — Gaarden ligger inde i Byen tæt Ø. for Kirken. Hovedb. er af Grundmur med Stentag, de 3 Avlsb. af Bindingsværk med Straatage; S. for Gaarden er opført en grundmuret, teglhængt Vognport, og mod SØ. en grundmuret Svinestald med Straatag. — Jorderne er i det store og hele jævne, men i Markens nø. Hjørne findes en Bakke, »Hømosebakkene« kaldet.

Holmegaard, Asminderup Sogn. Postforb.: Kvandløse pr. Holbæk, og St.: Vipperød, hvortil c. 2½ Km. Gaarden ligger c. 6 Km. fra Holbæk. Ejer: *Jørgen P. Rasmussen*, som fæstede Gaarden 1888 og frikøbte den 1898; han er født i Tølløse 8. Juli 1864 og gift med *Karen Hansen*, født i Tjørnede.

Matr.-Nr. 6a m. fl. af Asminderup. Hartkorn 5 Tdr. 1 Skp. 3 Fdkr. 1¼ Alb. Ejendomsskyld 31,300 Kr. Brandassurance for Bygningerne c. 16,000 Kr. Areal 44 Tdr. Ld., deraf Ager 43, Have og Gaardsplads 1. Agermarken drives i en 8 Marksdrift: Havre, Brak, Vintersæd, Byg, Roer, Havre og 2aars Græs. Jordens Bonitet er overvejende Lermuld. Der holdes 14 Køer, 8 Stkr. Ungkvæg og Kalve og 1 Tyr af rød dansk Race, 4 Heste og 2 Plage. Sidste Aar solgtes c. 65 Fedesvin.

Holmegaard, der tidligere hørte under Hørbygaard, er nu ren Ejendom. Bygningerne er væsentligst af Grundmur, dog er hele den s. Længe og den v. Længes Gaardside af Bindingsværk. Hovedb. har Stentag, Avlsb. Tage af Straa og Pap. En Vindmotor driver Gaardens eget Vandværk. — Jorderne, der ligger mod SØ., er flade og bekvemme.

Kastholm, Asminderup Sogn. Postforb.: Kvandløse pr. Holbæk, og St.: Vipperød, hvortil c. 4 Km. Gaarden ligger c. 7 Km. fra Holbæk. Ejer: *Aug. Rasmussen*, som overtog Gaarden i 1904, er født i Tølløse Sogn 13. Aug. 1872 og gift med *Ida Davidsen*, født paa Ejendommen 5. Febr. 1871.

Matr.-Nr. 7a m. fl. af Asminderup. Hartkorn 5 Tdr. 1 Alb. Ejendomsskyld 29,000 Kr. Brandassurance for Bygningerne c. 17,000 Kr. Areal 48 Tdr. Ld., deraf Ager 47, Have og Gaardsplads 1. Agermarken drives i en 9 Marksdrift:



Kastholm.

½ Brak ½ Byg, Vintersæd, Roer, Byg, 1aars Græs, Havre, Roer, Blandsæd og 1aars Græs. Jordens Bonitet er noget blandet. Der holdes 17 Køer, 10 Stkr. Ungkvæg og Kalve og 1 Tyr af rød dansk Race, 4 Heste og 3 Plage og Føl. Sidste Aar solgtes c. 80 Fedesvin.

Kastholm, der tidligere hørte under Hørbygaard, er nu ren Ejendom. Den ligger c. ¾ Km. SØ. for Asminderup. Den nuv. Ejer har overtaget Gaarden efter sin Svigerfader, Jens Chr. Davidsen, som først havde faaet den som Fæste ved at ægte Chr. Nielsens Plejedatter.

Hovedb., der ligger mod V., er ligesom den ø. og s. Længe af Bindingsværk, medens den n. Længe og Svinestalden begge nylig er byggede af Grundmur. Tagene er ganske

overvejende af Straa. — Jorderne er bølgede. — SØ. for Gaarden ligger en af Staten fredet Kæmpehøj, fra hvis Top man særlig mod N. kan se helt over til Vallekilde i Ods Herred.

Birkegaard, Asminderup Sogn. Postforb. og St.: Holbæk, hvortil c. 6 Km. Tlf. 31 over Søjstrup Central. Ejer: *Ole Petersen*, som overtog Gaarden 1. Aug. 1913, er født i Eskebjerg Sogn 12. Febr. 1870 og gift med *Ane Marie Larsen*, født i Gislinge Sogn 5. Novbr. 1875.

Matr.-Nr. 6a m. fl. af Hellestrup. Hartkorn 4 Tdr. 6 Skpr. 3 Fdkr. 1½ Alb. Ejendomsskyld 29,000 Kr. Brandassurance for Bygningerne 18,376 Kr. Areal 40 Tdr. Ld., deraf Ager 39, Have og Gaardsplads 1. Agermarken drives i en



Birkegaard.

9 Marksdrift: Havre, Brak, Vintersæd, Roer, Byg, ½ Roer ½ Blandsæd, Byg og 2aars Græs. Jordens Bonitet er overvejende god Lermuld. Der holdes 14 Køer, 10 Stkr. Ungkvæg og Kalve og 1 Tyr af rød dansk Race, 3 Heste og 1 Plag. Sidste Aar solgtes c. 40 Fedesvin.

Birkegaard var i sin Tid Fæste under Holbæk Ladegaard, men er nu rent Selveje. Den nuv. Ejer har købt af Chr. Rasmussen, som havde købt den af Søren Bergh.

Den grundmurede, skifertækkede Hovedb. er opført 1873, og bag den strækker sig en svagt skraanende, velplejet Have. 3 af Avlsb. er ældre Bindingsværk med Straatage, men Laden, der ligger mod S., er af Granit. — Jorderne er let bølgede og ligger SØ. for Gaarden.

Sigersholm, Asminderup Sogn. Postforb. og St.: Vipperød, hvortil c. 2½ Km. Tlf. 16 over Vipperød Central. Gaarden ligger c. 6 Km. fra Holbæk. Ejer: *Hans Th. Christiansen*, som overtog Gaarden i 1905, er født paa Ejendommen 26. Decbr. 1880 og gift med *Nicoline Nielsen*, født i Kirke Eskildstrup 15. Septbr. 1883.

Matr.-Nr. 2a m. fl. af Sigersholm. Hartkorn 6 Tdr. Ejendomsskyld 50,000 Kr. Brandassurance for Bygningerne c. 19,000 Kr. Areal 77 Tdr. Ld., deraf Ager 75, Have og Gaardsplads 2. Agermarken drives i en 9 Marksdrift: Havre, Brak, Vintersæd, Byg, Roer, Havre, 6rd. Byg og 2aars Græs. Jordens Bonitet er af noget blandet Beskaffenhed. Der holdes 30 Køer, 18 Stkr. Ungkvæg og Kalve og 2 Tyre af rød dansk og Korhornsrace, 6 Heste og 3 Plage og Føl. Sidste Aar solgtes c. 75 Fedesvin.

Sigersholm ligger tæt N. for Holmeskoven. Dens flade Marker strækker sig mod N. og S. og er for en Del endnu Arvefæste under Holbæk Ladegaard.

Hovedb. ligger mod S. og er af Grundmur med Tegltag ligesom den v. Længe, den ø. Længe er af Granit, ogsaa med Tegl, og mod Ø. er bygget en stor, paptækket Stakhjælm.

Hølsbjerggaard, Asminderup Sogn. Postforb. og St.: Tølløse, hvortil c. 5 Km. Gaarden ligger c. 8 Km. fra Holbæk. Ejer: *Hans Jespersen*, som overtog

Gaarden i 1898, er født i Lunderød 22. Septbr. 1872 og gift med *Maren Hansen*, født i Alkestrup 30. Maj 1879.

Matr.-Nr. 7a af Vinstrup. Hartkorn 5 Tdr. 2 Skpr. $\frac{3}{4}$ Alb. Ejendomsskyld 32,000 Kr. Areal 54 $\frac{1}{2}$ Td. Ld., deraf Ager 48 $\frac{1}{2}$, Mose 2, Skov 3, Have og Gaardsplads 1. Agermarken drives i en 8 Marksdrift: Havre, Brak, Vintersæd, Byg, Roer, Blandsæd og 2aars Græs. Jordens Bonitet er noget uensartet. Der holdes 14 Køer, 10 Stkr. Ungkvæg og Kalve og 1 Tyr af rød dansk Race, 4 Heste og 2 Plage. Sidste Aar solgtes c. 40 Fedesvin.

Hølsbjerggaard har Navn efter den høje, smukke, granklædte Bakke »Hølsbjerg«. Gaarden ligger lige Ø. for Bakken c. 2 Km. SØ. for Vinstrup By.

Bygningerne stammer fra 1848, da den gamle Gaard brændte. De mustaaende Bygninger er af Bindingsværk med Straatage. Gaarden har sit eget Vandværk. — Jorderne er meget bakkede og ligger godt samlede omkring Gaarden.

Enkefru Johanne Pedersens Gaard i Vinstrup, Asminderup Sogn. Postforb.: Holbæk, hvortil c. 8 Km., og St.: Vipperød, hvortil c. 5 Km. Ejer: *Baroniet Zeuthen*. Gaarden overtoges som Livsfæste af Enkefru *Johanne Pedersen*, f. *Svensdatter*, 1886, da hendes Mand døde.

Matr.-Nr. 6 m. fl. af Vinstrup. Hartkorn 5 Tdr. 7 Skpr. 2 Fdkr. 2 $\frac{1}{4}$ Alb. Ejendomsskyld 29,000 Kr. Areal 49 Tdr. Ld., deraf Ager 46, Mose 2, Have og Gaardsplads 1. Agermarken drives i en 7 Marksdrift: Vintersæd efter Halvbrak, Byg, Roer, Havre og 2 $\frac{1}{2}$ aars Græs. Jordens Bonitet er af en noget blandet Beskaffenhed. Der holdes 17 Køer, 10 Stkr. Ungkvæg og Kalve og 1 Tyr af rød dansk Race, 4 Heste og 3 Plage og Føl. Sidste Aar solgtes c. 70 Fedesvin.

Gaarden ligger i Byen og er Livsfæste under Baroniet Zeuthen. Hovedb. er opført 1854 af Bindingsværk med Straatag. Avlsb. er delvis af Bindingsværk med Straatage, men den s. Længe og Svinestalden er opført 1897 af Grundmur, og mod N. er bygget en Træhjelm med Stentag.

Desuden hører en Naboejendom paa 23 $\frac{1}{2}$ Td. Ld., der er Arvefæste under Baroniet, til Gaarden.

Enkefru Johanne Jensens Gaard i Vinstrup, Asminderup Sogn. Postforb.: Holbæk, hvortil c. 8 Km., og St.: Vipperød, hvortil c. 5 Km. Tlf. 32 over Sønder Jernløse Central. Ejer: *Baroniet Zeuthen*. Gaarden overtoges som Livsfæste af Enkefru *Johanne Jensen*, f. *Nielsen*, 2. Febr. 1915 ved hendes Mands, *Laurits Jensens* Død. Enkefru Jensen er født i Sønder Jernløse 8. April 1865.

Matr.-Nr. 8 m. fl. af Vinstrup. Hartkorn 6 Tdr. 4 Skpr. 2 Fdkr. $\frac{1}{2}$ Alb. Ejendomsskyld 33,000 Kr. Areal 63 Tdr. Ld., deraf Ager 61, Mose 1, Have og Gaardsplads 1. Agermarken drives i en 8 Marksdrift: Havre, Brak, Vintersæd, Byg, Roer, Havre og 2aars Græs. Jordens Bonitet er lermuldet. Der holdes 14 Køer, 10 Stkr. Ungkvæg og Kalve og 1 Tyr af rød dansk Race, 6 Heste og 1 Plag. Sidste Aar solgtes c. 35 Fedesvin.

Gaarden er Livsfæste under Baroniet Zeuthen. Den ligger i Vinstrup By og er dels af Grundmur, dels af Bindingsværk, alle med Straatage. Hovedb. ligger mod S. — Hjemme om Gaarden er Jorderne jævne, længere ude mod S. en Del bakkede.

J. P. Jensens Gaard i Alkestrup, Asminderup Sogn. Postforb. og St.: Tølløse, hvortil c. 3 $\frac{1}{2}$ Km. Gaarden ligger c. 11 Km. fra Holbæk. Ejer: *Jens P. Jensen*, som overtog Gaarden i 1906, er født i Asminderup Sogn 11. Maj 1860.

Matr.-Nr. 10a m. fl. af Alkestrup. Hartkorn 5 Tdr. 2 Fdkr. $\frac{3}{4}$ Alb. Ejendomsskyld 30,000 Kr. Brandassurance for Bygningerne c. 18,000 Kr. Areal 52 Tdr. Ld., deraf Ager 51, Have og Gaardsplads 1. Agermarken drives i en 7 Marksdrift: tildels benyttet Brak, Vintersæd, Byg, Roer, Havre og 2aars Græs. Jordens Bonitet er overvejende Lermuld. Der holdes 16 Køer, 8 Stkr. Ungkvæg og Kalve og 1 Tyr af rød dansk Race, 4 Heste og 2 Plage. Sidste Aar solgtes c. 60 Fedesvin.

Gaarden er Arvefæste under Baroniet Zeuthen, købt fra Livsfæste af Rasmus Knudsen, Den nuv. Ejer har købt den af sin Broder, Dyrslæge Jensen, som havde købt den af sin Svigerfader, Anders Nielsen.

Gaarden er bygget efter en Brand 1868, Hovedb. af Grundmur med Spaantag og Avlsb. af Bindingsværk med Straatage. — Jorderne, der strækker sig mod S., er bakkede.

H. J. Andersens Gaard i St. Grandløse, Grandløse Sogn. Postforb. og St.: Holbæk, hvortil c. 3 Km. Tlf. 20 over Vipperød Central. Ejer: *Hans J. Andersen*, som overtog Gaarden i 1894, er født i Bjergby Sogn 7. April 1868 og gift med *Christine Jensen*, født i Bakkerup 29. Septbr. 1867.

Matr.-Nr. 1a m. fl. af St. Grandløse. Hartkorn 4 Tdr. 5 Skpr. 2½ Alb. Ejendomsskyld 29,000 Kr. Brandassurance for Bygningerne c. 16,000 Kr. Areal 40 Tdr. Ld., deraf Ager 36½, Eng 3, Have og Gaardsplads ½. Agermarken drives i en



H. J. Andersens Gaard.

8 Marksdrift: delvis benyttet Brak, Vintersæd, Byg, Havre, Roer, Blandsæd og 2aars Græs. Jordens Bonitet er af blandet Beskaffenhed paa et noget uensartet Underlag. Der holdes 12 Køer, 6 Stkr. Ungkvæg og Kalve og 1 Tyr af rød dansk Race, 3 Heste, 2 Plage og 2 Faar. Sidste Aar solgtes c. 60 Fedesvin.

Gaarden er Arvefæste under Universitetet. Den nuv. Ejer har købt den af Niels Sørensen Enke, hvis Mand havde købt den af Chr. Christensen.

Gaardspladsen er aabn mod S. Lige overfor ligger Hovedb., der er af Grundmur med Stentag. De to Sidelænger er ogsaa af Grundmur, men med Trimpel og Paptage. Bygningerne er opførte af den nuv. Ejer for c. 10 Aar siden. — Jorderne, der dels er bølgeformede, dels flade, strækker sig mod NV.

Bækmarksgaard, Grandløse Sogn. Postforb. og St.: Holbæk, hvortil c. 2½ Km. Tlf. 32 over Vipperød Central. Ejer: *Peder Jørgensen*, som overtog Gaar-



Bækmarksgaard.

den i 1878, er født i Snoldelev 26. Marts 1853 og gift med *Mette Marie Andersen*, født i Kundby 5. Febr. 1848.

Matr.-Nr. 5a m. fl. af Lille Grandløse. Hartkorn 5 Tdr. 2 Skpr. 2 Fdkr. 2 Alb. Ejendomsskyld 28,000 Kr. Brandassurance for Bygningerne 8,500 Kr. Areal 54 Tdr. Ld., deraf Ager 50, Mose $\frac{1}{2}$, Græsningsjord 3, Have og Gaardsplads $\frac{1}{2}$. Agermarken drives i en 8 Marksdrift: delvis benyttet Brak, Vintersæd, Byg, Roer, Byg, Havre og 2aars Græs; udenfor Driften dyrkes et Skifte med Lucerne. Jordens Bonitet er i 30 Tdr. Ld. god Muld paa Lerunderlag, medens de 20 Tdr. Ld. er let Muld paa Grusunderlag. Der holdes 15 Køer, 15 Stkr. Ungkvæg og Kalve og 1 Tyr af rød dansk Race, 4 Heste, 3 Plage og Føl og 4 Faar. Sidste Aar solgtes c. 50 Fedesvin. Hestene er af jysk Race, Tyren er Stamtyren »Rynkeby Gjørup«.

Bækmarksgaard hørte i sin Tid under Holbæk Ladegaard, men er nu ren Ejendom. Gaarden skal have sit Navn af en Bæk, »Kalveaaen«, der gennemskærer dens Mark. Den nuv. Ejer har faaet Gaarden efter sin Svigerfader, Jens Nielsen, hvis Fædrengaard det var.

Bygningerne er af Bindingsværk med Straatage. Jorderne er let bølgede og ligger V. for Gaarden. — Den nuv. Ejer har faaet mange Præmier for sin Besætning paa Egnens Dyrskuer.

H. C. Hansens Gaard i Tjepperup, Grandløse Sogn. Postforb. og St.: Holbæk, hvortil c. 4 Km. Tlf. 461 over Holbæk Central. Ejer: *Hans C. Hansen*, som overtog Gaarden i 1904, er født paa Ejendommen 3. Aug. 1875 og gift med *Anna Pedersen*, født i Grandløse Sogn 23. Marts 1878.

Matr.-Nr. 2a af Tjepperup. Hartkorn 5 Tdr. 1 Skp. 3 Fdkr. 2 Alb. Ejendomsskyld 34,000 Kr. Brandassurance for Bygningerne 17,304 Kr. Areal 62 $\frac{1}{2}$ Td. Ld., deraf Ager 62, Have og Gaardsplads $\frac{1}{2}$. Agermarken drives i en 8 Marks-



H. C. Hansens Gaard.

drift: delvis benyttet Brak, Vintersæd, Blandsæd, Roer, Byg, Havre og 2aars Græs. Jordens Bonitet er overvejende god Muld paa Lerunderlag. Der holdes 15 Køer, 9 Stkr. Ungkvæg og Kalve og 1 Tyr af rød dansk Race, 4 Heste og 2 Plage. Sidste Aar solgtes c. 80 Fedesvin.

Gaarden, der tidligere var Fæste under Eriksholm, er nu ren Ejendom. Den nuv. Ejer tog den i Arv efter sin Fader, Lars Hansen, som havde købt den af Hans Rasmussen, hvis Fader, Rasmus Hansen, havde frikøbt den fra Godet.

Hovedb. ligger i den s. Side af Gaardspladsen og er af Grundmur med Tegltag, medens de 2 Sidelænger er af Grundmur med Straatage. Den n. Længe er af Bindingsværk, Svinestalden af Grundmur, begge straatækkede. — De noget bølgede Jorder strækker sig navnlig mod V.

Enkefru Anna Pedersens Gaard i Tjepperup, Grandløse Sogn. Postforb. og St.: Holbæk, hvortil c. 3½ Km. Ejerinde: Enkefru *Anna Pedersen, f. Johansen*, som overtog Gaarden 1915 ved sin Mands, *Jens Pedersens Død*, er født i Bredtved 21. Septbr. 1870.

Matr.-Nr. 3 af Tjepperup. Hartkorn 4 Tdr. 6 Skpr. 2 Fdkr. 1½ Alb. Ejendomsskyld 30,000 Kr. Areal 56 Tdr. Ld., deraf Ager 54½, Mose ½, Have og Gaardsplads 1. Agermarken drives i en 8 Marksdrift: Havre, Helbrak, Vintersæd, Byg, Roer, Blandsæd og 2aars Græs. Jordens Bonitet er overvejende Lermuld. Der holdes 18 Køer, 12 Stkr. Ungkvæg og Kalve og 1 Tyr af rød dansk Race, 4 Heste og 2 Plage. Sidste Aar solgtes c. 100 Fedesvin.

Gaarden, der nu er rent Selveje, hørte i sin Tid under Eriksholm. Bygningerne er hovedsagelig af Grundmur med Straatage. Jorderne er bølgeformede; de begynder ganske smalt inde ved Gaarden, men breder sig efterhaanden kileformet mod NV.

Østergaard, Nørre Jernløse Sogn. Postforb. og St.: Regstrup, hvortil c. 3 Km. Gaarden ligger c. 10 Km. fra Holbæk. Ejer: *Laurits Th. Vinther*, som overtog Gaarden i 1905, er født i København 13. Juni 1867 og gift med *Marie Nielsen*, født i Sandby 7. Juni 1871.

Matr.-Nr. 5a af Nørre Jernløse. Hartkorn 5 Tdr. 4 Skpr. 2 Alb. Ejendomsskyld 32,000 Kr. Brandassurance for Bygningerne c. 15,000 Kr. Areal 50 Tdr. Ld., deraf Ager 43, Eng 6, Have og Gaardsplads 1. Agermarken drives i en 7 Marks-



Østergaard.

drift: Vintersæd efter Halvbrak, Byg, Roer, Havre og 2½aars Græs. Jordens Bonitet er god, let Muld. Der holdes 16 Køer, 10 Stkr. Ungkvæg og Kalve og 2 Tyre af rød dansk Race og 4 Heste. Sidste Aar solgtes c. 75 Fedesvin.

Østergaard er Arvefæste under Baroniet Løvenborg. Den nuv. Ejer har købt Gaarden af sin Svigerfader, *Lars Chr. Nielsen*, som havde købt den af *Hans Chr. Hansen*, der blev gift med Datteren paa Gaarden. Det var hendes Moder, som købte den fra Livsfæste til Arvefæste.

1863 blev Gaarden flyttet ud af Byen efter en Brand. Bygningerne er alle af Bindingsværk med Straatage. Den nuv. Ejer har bygget en Trælade. — Jorderne er jævne og strækker sig N. for Gaarden langs Vejen til Holløse.

Mejeriet »Virkelyst«, Nørre Jernløse Sogn. Postforb. og St.: Regstrup, hvortil c. 1½ Km. Tlf. 25 over Sønder Jernløse Central. Gaarden ligger c. 10½ Km. fra Holbæk. Ejer: Mejeriejer *Chr. Liegaard*, som overtog Gaarden i 1915, er født i Sønder Lem ved Skive 3. Septbr. 1878.

Matr.-Nr. 8a af Nørre Jernløse. Hartkorn 3 Tdr. 1 Skp. 2¼ Alb. Ejendomsskyld 38,000 Kr. Brandassurance for Bygningerne c. 88,000 Kr. Areal 29½ Td. Ld., deraf Ager 29, Have og Gaardsplads ½. Agermarken drives i en 8 Marksdrift: Brak, Hvede, Roer, Byg, Havre, Blandsæd og 2aars Græs. Jordens Bonitet er god Lermuld. Der holdes 14 Heste. Sidste Aar solgtes c. 1100 Fedesvin.

Mejeriet »Virkelyst« ligger ved Skovvejen (den gamle Kallundborg Amtsvej) c. $\frac{1}{2}$ Km. SØ. for Nr. Jernløse. Den nuv. Ejer har købt af Mejeriejer Madsen, som særlig var bekendt for sit usædvanligt store Svineopdræt, hvilket den nuv. Ejer har fortsat. I April 1916 har han solgt »Virkelyst« til Mejeriejer Jensen — dog bliver



Mejeriet »Virkelyst«.

C. Liegaard stadig Medinteressent i det — men for egen Regning bygger han et nyt stort Mejeri ved Gislinge, som han personlig vil drive.

Bygningerne paa »Virkelyst« er alle af Grundmur. De er meget store, navnlig er Svinestalden en mægtig Bygning. Tagene er dels Stentage, dels Paptage. To Indkørsler fører gennem en Mur af fugede Sten ind i det store Komplex. — Jorderne, der er Arvefæste under Baroniet Løvenborg, er flade og vel arronderede.

Lillegaard, Nørre Jernløse Sogn. Postforb. og St.: Regstrup, hvortil c. $2\frac{1}{4}$ Km. Gaarden ligger c. 12 Km. fra Holbæk. Ejer: *Søren Jacobsen*, som overtog Gaarden i 1894, er født i Soderup 20. Maj 1868 og gift med *Sofie Johansen*, født i Nørre Jernløse.

Matr.-Nr. 11a af Nørre Jernløse. Hartkorn 5 Tdr. 4 Skpr. 2 Fdkr. $2\frac{1}{2}$ Alb. Ejendomsskyld 32,000 Kr. Brandassurance for Bygningerne 13,110 Kr. Areal 59 Tdr. Ld., deraf Ager 50, Eng og Mose 8, Have og Gaardsplads 1. Agermarken drives i en 6 Marksdrift: Brak, Vintersæd, Byg, Havre og 2aars Græs. Jordens Bonitet er lermuldet. Der holdes 13 Køer, 5 Stkr. Ungkvæg og Kalve og 1 Tyr af rødt dansk Race, 4 Heste, 3 Plage og Føl og 2 Faar. Sidste Aar solgtes c. 35 Fedesvin.

Lillegaard er Arvefæste under Baroniet Løvenborg. Den ligger c. $\frac{1}{2}$ Km. SV. for Nr. Jernløse omtrent midt paa sine let bølgede Jorder. Hovedb. og den ø. Længde er af Grundmur, de andre Avlsb. af Bindingsværk med Straatage.

Hermansminde, Nørre Jernløse Sogn. Postforb. og St.: Regstrup, hvortil c. $2\frac{1}{2}$ Km. Tlf. 34 over Sønder Jernløse Central. Gaarden ligger c. 12 Km. fra Holbæk. Ejer: *Jens Chr. Nielsen*, som overtog Gaarden i 1913, er født paa Ejendommen 3. Aug. 1879 og gift med *Nielsine Nielsen*, født i Snodstrup 27. Marts 1879.

Matr.-Nr. 12a af Nørre Jernløse. Hartkorn 4 Tdr. 5 Skpr. 3 Fdkr. 3 Alb. Ejendomsskyld 32,800 Kr. Brandassurance for Bygningerne c. 16,000 Kr. Areal 55 Tdr. Ld., deraf Ager 45, Eng og Mose 9, Have og Gaardsplads 1. Agermarken drives i en 6 Marksdrift: benyttet Brak, Vintersæd, Byg og Roer, Blandsæd og 2aars Græs. Jordens Bonitet er noget forskellig. Der holdes 14 Køer, 7 Stkr. Ungkvæg og Kalve og 2 Tyre af blandet Race, 4 Heste, 1 Plag og 4 Faar. Sidste Aar solgtes c. 50 Fedesvin.

Hermansminde ligger i Nordsiden af sine noget kuperede Jorder c. 1 Km. SV. for Nr. Jernløse By. Den er Arvefæste under Baroniet Løvenborg. — Gaarden er bygget 1870, men brændte 1888 og blev atter opført af Grundmur med Straatage. Hovedb. ligger mod S.

Ebbehøjgaard, Nørre Jernløse Sogn. Postforb. og St.: Regstrup, hvortil c. 1 Km. Gaarden ligger c. $11\frac{1}{2}$ Km. fra Holbæk. Ejer: *Jens P. Nielsen*, som

overtog Gaarden i 1879, er født paa Ejendommen 5. Juli 1853 og gift med *Ane Sofie Lauridsen*, født i Nørre Nissum 13. Marts 1859.

Matr.-Nr. 15a af Nørre Jernløse. Hartkorn 6 Tdr. 3 Skpr. 1 Fdkr. $\frac{1}{4}$ Alb. Ejendomsskyld 32,000 Kr. Areal 56 Tdr. Ld., deraf Ager 48, Eng 7, Have og Gaardsplads 1. Agermarken drives i en 7 Marksdrift: Vintersæd efter Halvbrak, Byg, Roer, Havre og $2\frac{1}{2}$ aars Græs. Jordens Bonitet er lermuldet. Der holdes 12 Køer, 7 Stkr. Ungkvæg og Kalve og 1 Tyr af rød dansk Race, 4 Heste og 1 Plag. Sidste Aar solgtes c. 50 Fedesvin.

E b b e h ø j g a a r d, der ligger i den ø. Side af sine let bølgede Jorder, $\frac{1}{8}$ Km. V. for Nr. Jernløse, er Arvefæste under Baroniet Løvenborg. Det var den nuv. Ejers Fader, Niels Larsen, der købte Gaarden fra Livsfæste til Arvefæste.

Hovedb. ligger mod N. og er ligesom Svinestalden af Grundmur; de 3 Avlsb. er af Bindingsværk; alt er tækket med Straa.

Chr. Jensens Gaard i Dramstrup, Nørre Jernløse Sogn. Postforb. og St.: Knabstrup, hvortil c. $2\frac{1}{2}$ Km. Gaarden ligger c. 12 Km. fra Holbæk. Ejer: *Chr. Jensen*, som overtog Gaarden 1. April 1910, er født paa Ejendommen 18. Juni 1884 og gift med *Valborg Hansen*, født i Regstrup 15. Decbr. 1883.

Matr.Nr. 2 m. fl. af Dramstrup. Hartkorn 5 Tdr. 6 Skpr. $\frac{1}{2}$ Alb. Ejendomsskyld 33,000 Kr. Brandassurance for Bygningerne 15,792 Kr. Areal 57 Tdr. Ld., deraf Ager 50, Eng 6, Have og Gaardsplads 1. Agermarken drives i en 8 Marks-



Chr. Jensens Gaard.

drift: Havre, Helbrak, Vintersæd, Byg, Roer, Blandsæd og 2aars Græs. Jordens Bonitet er overvejende god Lermuld. Der holdes 16 Køer, 7 Stkr. Ungkvæg og Kalve og 1 Tyr af rød dansk Race, 4 Heste, 2 Plage og 3 Faar. Sidste Aar solgtes c. 45 Fedesvin.

Gaarden har været i samme Slægts Hænder siden 1788. Da var Mads Olsen Fæster, og hans Søn, Jens Madsen, købte Gaarden til ren Ejendom. Efter ham kom hans Søn, Jens Jensen, den nuv. Ejers Fader.

Hovedb. og de 3 Avlsb. er alle straatækkede, den første af Grundmur, Avlsb. af Bindingsværk; Svinestalden er af Granit; desuden hører til Gaarden 3 Bindingsværkshuse med Straatage, som bruges til Beboelse. — Jorderne ligger N. for Gaarden; Halvdelen af Marken er bølgeformet, den anden Halvdel flad.

Skelundsminde, Nørre Jernløse Sogn. Postforb. og St.: Regstrup, hvortil c. 2 Km. Gaarden ligger c. 13 Km. fra Holbæk. Ejer: *Jens Jepsen Jensen*, som overtog Gaarden i 1896, er født i Ørby Sogn 13. Jan. 1871 og gift med *Line Hansen*, født i Assentorp 2. Aug. 1870.

Matr.-Nr. 2a m. fl. af Hanerup. Hartkorn 5 Tdr. 7 Skpr. 2 Fdkr. $\frac{1}{4}$ Alb. Ejendomsskyld 31,000 Kr. Brandassurance for Bygningerne c. 12,000 Kr. Areal 52 Tdr. Ld., deraf Ager 45, Eng 6, Have og Gaardsplads 1. Agermarken drives i en 7 Marksdrift: delvis benyttet Brak, Vintersæd, Byg og Roer, Havre, Byg og 2aars Græs. Jordens Bonitet er god Lermuld. Der holdes 12 Køer, 6 Stkr. Ung-

kvæg og Kalve og 1 Tyr af rød dansk Race, 4 Heste, 2 Plage og 4 Faar. Sidste Aar solgtes c. 30 Fedesvin.



Skelundsminde.

Skelundsminde ligger c. $\frac{1}{2}$ Km. SV. for Hanerup og er Arvefæste under Roskilde Domkirke. Gaarden ligger tæt N. for den gamle Kallundborg Landevej (»Skovvejen«) og har en vid Udsigt mod Løvenborg Slot.

Alle Bygningerne har stampede Mure med Straatage; Hovedb. har dog en grundmuret Kvist. Senere er udenfor den egentlige Gaardplan bygget en grundmuret, straatækket Svinestald. Gaarden ligger midt paa sine kuperede Marker. — Den nuv. Ejer har købt af V. Schou, som havde den i 20 Aar, og hvis Fædrengaard det var.

L. Nielsens Gaard i Hanerup, Nørre Jernløse Sogn. Postforb. og St.: Regstrup, hvortil c. $1\frac{1}{2}$ Km. Gaarden ligger c. 13 Km. fra Holbæk. Ejer: *Lars Nielsen*, som overtog Gaarden i 1882, er født paa Ejendommen, der ved Nytaar 1915 bortforpagtedes til *Jens P. Olsen*, født i Ondløse Sogn 17. Novbr. 1878 og gift med *Karen Nielsen*, født sammesteds 14. Jan. 1885.



L. Nielsens Gaard.

Matr.-Nr. 3a m. fl. af Hanerup. Hartkorn 5 Tdr. 3 Skpr. $2\frac{3}{4}$ Alb. Ejendoms-skyld 31,160 Kr. Areal 57 Tdr. Ld., deraf Ager 53, Eng 3, Have og Gaardsplads 1. Agermarken drives i en 9 Marksdrift: Havre, delvis benyttet Brak, Vintersæd, Byg, Roer, Byg, Havre og 2aars Græs. Jordens Bonitet er overvejende Lermuld. Der holdes 15 Køer, 11 Stkr. Ungkvæg og Kalve og 1 Tyr af rød dansk Race, 4 Heste og 2 Plage. Sidste Aar solgtes c. 50 Fedesvin. •

Gaarden er Arvefæste under Roskilde Domkirke. Den ligger i Hanerup, og dens let bølgede Jorder, der strækker sig mod SV., gennemskæres paa langs af Kallundborgbanen. Gaarden ligger højt, og Jorden skraaner stærkt ned til de yderste Marker.

Bygningerne stammer fra Udskiftningstiden og er af Bindingsværk med Straatage. Paa den anden Side af Banen ligger et til Gaarden hørende Beboelseshus af Bindingsværk med Straatag.

Kildegaard, Nørre Jernløse Sogn. Postforb. og St.: Regstrup, hvortil c. 2 Km. Gaarden ligger c. 14 Km. fra Holbæk. Ejer: *Hans Chr. Andersen*, som overtog Gaarden i 1898, er født paa Ejendommen 12. Marts 1865 og gift med *Marie Andersen*, født i Nørre Jernløse.

Matr.-Nr. 4a af Hanerup. Hartkorn 5 Tdr. 1 Fdkr. 2½ Alb. Ejendomsskyld 29,000 Kr. Brandassurance for Bygningerne 11,100 Kr. Areal 54 Tdr. Ld., deraf



Kildegaard.

Ager 39, Eng og Mose 14, Have og Gaardsplads 1. Agermarken drives i en 7 Marksdrift: Helbrak, Vintersæd, Roer og Byg, Byg, Havre og 2aars Græs. Jordens Bonitet er letmuldet. Der holdes 15 Køer, 4 Stkr. Ungkvæg og Kalve og 1 Tyr af rød dansk Race, 4 Heste og 1 Plag. Sidste Aar solgtes c. 50 Fedesvin.

Kildegaard, som er Arvefæste under Baroniet Løvenborg, ligger c. 1 Km. V. for Hanerup. Banelinien gennemskærer Jorderne, som ellers er flade og godt samlede omkring Gaarden. — Alle Bygningerne er af Bindingsværk med Straatage; Hovedb. ligger mod S.

P. M. Mejnertsens Gaard i Hanerup, Nørre Jernløse Sogn. Postforb. og St.: Regstrup, hvortil c. 1½ Km. Gaarden ligger c. 14 Km. fra Holbæk. Ejer: *Peter Mejnert Mejnertsen*, som overtog Gaarden i 1901, er født i Nyby 21. Septbr. 1865 og gift med *Jensine Andersen*, født i Hanerup 2. Novbr. 1884.

Matr.-Nr. 5 af Hanerup. Hartkorn 5 Tdr. 5 Skpr. 3 Fdkr. ½ Alb. Ejendomsskyld 32,000 Kr. Brandassurance for Bygningerne 15,966 Kr. Areal 51 Tdr. Ld., deraf Ager 37, Eng 12, Mose 1, Have og Gaardsplads 1. Agermarken drives i en 8 Marksdrift: Havre, Helbrak, Vintersæd, 2rd. Byg, Roer, Havre og 2aars Græs. Jordens Bonitet er noget uensartet. Der holdes 14 Køer, 10 Stkr. Ungkvæg og Kalve og 1 Tyr af rød dansk Race, 4 Heste og 2 Plage. Sidste Aar solgtes c. 50 Fedesvin.

Gaarden er Arvefæste under Baroniet Løvenborg. Den nuv. Ejer har købt den af Sognefoged Jens Jensens Enke.

Naar undtages Hovedb. og den v. Længe, der er af Grundmur, er Bygningerne af Bindingsværk med Straatage. — Jorderne er dels jævne, dels bakkede og gaar mod N. til Løvenborg Skov.

Lilliegaard, Nørre Jernløse Sogn. Postforb. og St.: Regstrup, hvortil c. 1 Km. Gaarden ligger c. 13 Km. fra Holbæk. Ejer: *Baroniet Løvenborg*. Siden 1911 har den været bortforpagtet til *Lars Chr. Larsen*, som er født paa Ejendommen 23. Juli 1863.

Matr.-Nr. 6a m. fl. af Regstrup. Hartkorn 6 Tdr. 3 Fdkr. ¾ Alb. Ejendomsskyld 32,000 Kr. Areal 54 Tdr. Ld., deraf Ager 43, Eng og Mose 10, Have og Gaardsplads 1. Agermarken drives i en 7 Marksdrift: Havre, Brak, Vintersæd, Byg, Roer, Havre og 1aars Græs. Jordens Bonitet er letmuldet. Der holdes 15 Køer,

7 Stkr. Ungkvæg og Kalve og 1 Tyr af rød dansk Race og 4 Heste. Sidste Aar solgtes c. 50 Fedesvin.

Lilliegaard har den nuv. Forpagter overtaget efter sin Fader, Lars Christensen, som havde den i Fæste.

Hovedb., der ligger mod S., og den v. Længe er af Bindingsværk med Straatage, de 2 andre Avlsb. er nybyggede af Grundmur med Trimpel og Paptage. — Jorderne omgiver Gaarden over et let bølget Terræn.

Skovgaarden, Nørre Jernløse Sogn. Postforb. og St.: Regstrup, hvortil c. 1 Km. Gaarden ligger c. 13 Km. fra Holbæk. Ejer: *Hans Larsen* forpagtede Gaarden af Baroniet Løvenborg 1908, men i Debr. 1916 købte han den til ren Ejendom. Ejeren er født i Sæby-Hallenslev 1. Jan. 1861 og gift med *Emilie Nielsen*, født paa Ejendommen 23. Juli 1866.

Matr.-Nr. 3a m. fl. af Regstrup. Hartkorn 5 Tdr. 1 Skp. $\frac{1}{4}$ Alb. Ejendoms-skyld 30,000 Kr. Areal $41\frac{1}{2}$ Td. Ld., deraf Ager 41, Have og Gaardsplads $\frac{1}{2}$. Desuden har Ejeren lejet 3 Englodder, tilsammen $8\frac{1}{2}$ Td. Ld., som Baroniet fratog ved Salget. Agermarken drives i en 7 Marksdrift: Havre, benyttet Brak, Vintersæd, Roer og Byg, Blandsæd og 2aars Græs. Jordens Bonitet er lidt letmuldet. Der holdes 14 Køer, 10 Stkr. Ungkvæg og Kalve og 1 Tyr af rød dansk Race, 4 Heste og 2 Plage. Sidste Aar solgtes c. 45 Fedesvin.

Skovgaarden er ren Ejendom. Den nuv. Ejer overtog den først som Forpagtning efter sin Svigermoder, Enke efter Ole Nielsen, som havde den efter sin Fader, Niels Christensen, der i sin Tid havde været Ladefoged paa Løvenborg.

Hovedb. ligger mod S. og er af Bindingsværk, som Avlsb. ogsaa er med Undertagelse af 10 Fag af den n. Længe, der er af Grundmur. Den v. Længe er bygget af Ole Nielsen, som ligeledes drænedede al Jorden og beplantede udenfor Gaarden.

Granhøj, Nørre Jernløse Sogn. Postforb. og St.: Regstrup, hvortil c. 2 Km. Gaarden ligger c. $6\frac{1}{2}$ Km. fra Holbæk. Ejer: *Jens Christiansen*, som overtog Gaarden i 1897, er født i Søgstrup Sogn 5. Marts 1871 og gift med *Thora Hansen*, født paa Ejendommen 29. Aug. 1874.

Matr.-Nr. 3a m. fl. af Nørup. Hartkorn 5 Tdr. 5 Skpr. 2 Fdkr. $\frac{1}{2}$ Alb. Ejendomsskyld 33,740 Kr. Brandassurance for Bygningerne 14,396 Kr. samt 484 Kr.



Granhøj.

og 1700 Kr. for 2 Beboelseshuse. Areal $50\frac{1}{2}$ Td. Ld., deraf Ager $49\frac{1}{2}$, Have og Gaardsplads 1. Agermarken drives i en 7 Marksdrift: Helbrak, Vintersæd, Byg, Roer, Havre og 2aars Græs. Jordens Bonitet er lermuldet. Der holdes 12 Køer, 7 Stkr. Ungkvæg og Kalve og 1 Tyr af rød dansk Race, 4 Heste og 3 Plage og Føl. Sidste Aar solgtes c. 40 Fedesvin.

Granhøj er Arvefæste under Baroniet Løvenborg. Den nuv. Ejer har faaet Gaarden efter sin Svigerfader, Niels Hansen, hvis Fædrenegaard det var, og som var den, der købte Gaarden til Arvefæste.

Hovedb. er af Grundmur, Avlsb. dels af Grundmur, dels af Bindingsværk, alle straatækkede. — Jorderne, der ligger Ø. for Gaarden, er let bølgede.

P. Rasmussens Gaard i Kvandløse, Kvandløse Sogn. Postforb.: Kvandløse pr. Holbæk, og St.: Vipperød, hvortil c. 4½ Km. Tlf. 48 over Sønder Jernløse Central. Gaarden ligger c. 7½ Km. fra Holbæk. Ejer: *Peter Rasmussen*, som overtog Gaarden i 1909, er født i Hagested Sogn 9. Decbr. 1880 og gift med *Marie Nielsen*, født i Hørby.

Matr.-Nr. 2a af Kvandløse. Hartkorn 4 Tdr. 6 Skpr. ¼ Alb. Ejendomsskyld 29,000 Kr. Brandassurance for Bygningerne c. 16,000 Kr. Areal 42 Tdr. Ld., deraf



P. Rasmussens Gaard.

Ager 41, Have og Gaardsplads 1. Agermarken drives i en 8 Marksdrift: Havre, delvis benyttet Brak, Vintersæd, Roer, Byg, Roer, Havre og 1aars Græs. Jordens Bonitet er god Lermuld. Der holdes 11 Køer, 15 Stkr. Ungkvæg og Kalve og 1 Tyr af rød dansk Race og 4 Heste. Sidste Aar solgtes c. 80 Fedesvin.

Gaarden er Arvefæste under Kommunitet. Den nuv. Ejer har købt af Ole Jensen. Bygningerne er opførte efter Brand 1910 med aaben Gaardsplads mod N. Den teglhængte Hovedb. er af Grundmur, og de 2 Avlslænger, som ogsaa er grundmurede, har Trimpel og Paptage. — Jorderne er flade; de ligger Ø. for Gaarden. Mellem Hovedb. og Landevejen strækker sig en meget pyntelig Have.

O. Andersens Gaard i Kvandløse, Kvandløse Sogn. Postforb.: Kvandløse pr. Holbæk, og St.: Vipperød, hvortil c. 4½ Km. Gaarden ligger c. 7½ Km. fra Holbæk. Ejer: Sognefoged *Ole Andersen*, som overtog Gaarden i 1882, er født i Sadserup 16. Septbr. 1855 og gift med *Sofie Nielsen*, født i Jyderup.

Matr.-Nr. 4a m. fl. af Kvandløse. Hartkorn 5 Tdr. 3 Skpr. 2 Fdkr. ¾ Alb. Ejendomsskyld 29,700 Kr. Areal 45 Tdr. Ld., deraf Ager 44, Have og Gaardsplads 1. Agermarken drives i en 8 Marksdrift: Havre, Brak, Vintersæd, Byg, Roer, Havre og 2aars Græs. Jordens Bonitet er letmuldet. Der holdes 12 Køer, 6 Stkr. Ungkvæg og Kalve og 1 Tyr af rød dansk Race, 4 Heste og 2 Plage. Sidste Aar solgtes c. 70 Fedesvin.

Gaarden var tidligere Fæste under Holbæk Ladegaard, men er nu ren Ejendom. Den nuv. Ejer har købt af Hans Hansen, hvis Fædrenegaard det var.

Gaardspladsen er aaben mod N. Bygningerne er dels af Grundmur, dels af Bindingsværk med Hovedb. mod S. — Jorderne hæver sig op ad mod S.

Rørmosegaard, Kvandløse Sogn. Postforb.: Kvandløse pr. Holbæk, og St.: Regstrup, hvortil c. 5½ Km. Gaarden ligger c. 7 Km. fra Holbæk. Ejer: *Hans Laurs Nielsen*, som overtog Gaarden i 1906, er født i Asminderup Sogn 12. Decbr. 1878 og gift med *Karen Mortensen*, født i Kvandløse.

Matr.-Nr. 9a af Kvandløse. Hartkorn 6 Tdr. 4 Skpr. 2½ Alb. Ejendomsskyld 34,000 Kr. Brandassurance for Bygningerne c. 17,000 Kr. Areal 57¼ Td. Ld.,

deraf Ager 56, Mose $\frac{3}{4}$, Have og Gaardsplads 1. Agermarken drives i en fri Marksdrift med 10 Skifter. Jordens Bonitet er god Muld paa Lerunderlag. Der holdes 15 Køer, 14 Stkr. Ungkvæg og Kalve og 1 Tyr af rød dansk Race, 4 Heste og 7 Plage og Føl. Sidste Aar solgtes c. 50 Fedesvin.



Rørmosegaard.

Rørmosegaard har en Gang været Fæste under Kallundborg Ladegaard, men er nu ren Ejendom. Den ligger c. $\frac{1}{2}$ Km. NV. for Kvandløse. Den nuv. Ejer har købt den af Lars Chr. Sørensen, som havde faaet den efter sin Svigerfader, Niels Jensen.

Hovedb. er opført 1914 og den ø. Længe 1915 af den nuv. Ejer, der nu lader den v. og n. Længe ombygge af Grundmur, alle med Straatage. V. for Gaarden bygges en Stakhjælm med Trimpel og Stentage. — Jorderne er dels flade, dels bølgefornige; de ligger med $\frac{1}{3}$ S. for Gaarden og $\frac{2}{3}$ mod N.

O. P. Jensens Gaard i Kvandløse, Kvandløse Sogn. Postforb.: Kvandløse pr. Holbæk, og St.: Vipperød, hvortil c. $4\frac{1}{2}$ Km. Tlf. 111 over Sønder Jernløse Central. Gaarden ligger c. $7\frac{1}{2}$ Km. fra Holbæk. Ejer: *Ole P. Jensen*, som overtog Gaarden i 1916, er født i Mogenstrup 14. Marts 1870 og gift med *Ane Funck*, født i Pedersker.

Matr.-Nr. 10a af Kvandløse. Hartkorn 5 Tdr. 1 Skp. $1\frac{1}{4}$ Alb. Ejendomsskyld 31,000 Kr. Brandassurance for Bygningerne 17,280 Kr. Areal $44\frac{3}{4}$ Td. Ld., deraf Ager $40\frac{1}{2}$, Kulturreng $1\frac{1}{4}$, Mose $\frac{3}{4}$, Veje $1\frac{1}{4}$, Have og Gaardsplads 1. Agermarken drives i en 9 Marksdrift: Vintersæd efter Halvbrak, Byg, Roer, Havre, Roer, Byg og $2\frac{1}{2}$ aars Græs (tildels Frøavl af Hundegræs). Jordens Bonitet er sandblandet Ler. Der holdes 20 Køer, 9 Stkr. Ungkvæg og Kalve og 1 Tyr af rød dansk Race og 4 Heste.

Gaarden har før hørt under Holbæk Ladegaard. Den nuv. Ejer har købt den af R. Nielsen, der 1901 købte den af Enken efter Jens Christensen, hvis Fædrengaard det var.

Den v. Længe er af Grundmur, de andre Bygninger af Bindingsværk, alle med Straatage; Hovedb. ligger mod N. — Jorderne gaar mod N. over et let bølget Terræn.

En Gaard i Kvandløse, Kvandløse Sogn. Postforb.: Kvandløse via Holbæk, og St.: Vipperød, hvortil c. 4 Km. Tlf. 15 over Sønder Jernløse Central. Gaarden ligger c. 6 Km. fra Holbæk. Nuv. Ejer: *Et Konsortium*, som har købt af *Lars Nielsen*, der er født i Stenmagle 14. Febr. 1857 og gift med *Ane Thomsen*, født i Kvandløse Sogn 19. Maj 1850. L. Nielsen er nu Ejer af *Rønmosegaard* i Bredtved, Aagerup Sogn.

Matr.-Nr. 12a af Kvandløse. Hartkorn 5 Tdr. 4 Skpr. 3 Fdkr. $1\frac{1}{2}$ Alb. Ejendomsskyld 32,000 Kr. Areal 56 Tdr. Ld., deraf Ager 55, Have og Gaardsplads 1. Agermarken drives i en 8 Marksdrift: Havre, Vintersæd, Byg, Roer, Blandsæd, Byg og Staldfoder og 2 aars Græs. Jordens Bonitet er god Lermuld. Der holdtes af L. Nielsen paa Nykro og Gaarden 37 Køer og 1 Tyr af rød dansk Race, 7 Heste og 5 Plage og Føl. Sidste Aar solgtes c. 360 Fedesvin.

Gaarden ligger frit paa sin flade Mark c. 1 Km. N. for Kvandløse. Bygningerne er af Bindingsværk med Straatage; Hovedb. ligger mod N.

Lars Nielsen ejede foruden Gaarden tillige Nykro, der ligger c. 1/2 Km. N. for Kvandløse, hvor de 4 Landeveje danner Korsvej. L. Nielsens Fader, Niels Larsen, havde købt



Kroejer Lars Nielsens forhenværende Gaard.

den privilegerede Kro af Benthien. Kroens Bygninger bestaar af en grundmuret Hovedb. med Straatag, der ligger mod S. Paa den anden Side af Vejen ligger en grundmuret Rejsestald med Paptag. Mod N. ligger en stor, grundmuret Svinestald med Trimpel og Paptag. — Jorderne, der er flade og bekvemme, dreves efter samme 8 Marksdrift, skønt 14 Tdr. Ld. af Arealet ligger i Sdr. Jernløse Sogn.

J. Christiansens Gaard i Holløse, Kvandløse Sogn. Postforb.: Holbæk, hvortil c. 9 Km., og St.: Regstrup, hvortil c. 4 Km. Ejer: *Jens Christiansen*, som overtog Gaarden i 1906, er født i Mørkøv 10. Decbr. 1863 og gift med *Kristine Rasmussen*, født i Skamstrup.

Matr.-Nr. 4 af Holløse. Hartkorn 5 Tdr. 6 Skpr. 1 Fdkr. 1/4 Alb. Ejendoms-skyld 30,000 Kr. Brandassurance for Bygningerne c. 12,000 Kr. Areal 48 Tdr. Ld., deraf Ager 45, Mose 2, Have og Gaardsplads 1. Agermarken drives i en 8 Marksdrift: delvis benyttet Brak, Vintersæd, Byg, Roer, Byg, Havre eller Blandsæd og 2aars Græs. Jordens Bonitet er overvejende Lermuld. Der holdes 12 Køer, 6 Stkr. Ungkvæg og Kalve og 1 Tyr af rød dansk Race, 4 Heste og 1 Plag. Sidste Aar solgtes c. 35 Fedesvin.

Gaarden er Arvefæste under Baroniet Løvenborg. Hovedb. ligger sydligst i Gaarden, er dels af Grundmur, dels af Bindingsværk og straatækket, medens den v. Længe kun har Halvstensmur, og den n. og ø. Længe er af Bindingsværk. — Jorderne, der er let bølgede, har deres største Udstrækning mod Ø.

A. Jensens Gaard i Igelsø, Kvandløse Sogn. Postforb. og St.: Holbæk, hvortil c. 10 Km. Ejer: *Anders Jensen*, som overtog Gaarden i 1897, er født i Stenmagle Sogn 16. Maj 1863 og gift med *Marie Rasmussen*, født i Munkebjergby 20. Aug. 1865.

Matr.-Nr. 3a af Igelsø. Hartkorn 4 Tdr. 7 Skpr. 3 Fdkr. 1 Alb. Ejendoms-skyld 29,000 Kr. Brandassurance for Bygningerne 13,500 Kr. Areal 43 Tdr. Ld., deraf Ager 41, Eng og Mose 1, Have og Gaardsplads 1. Agermarken drives i en 8 Marksdrift: Havre, benyttet Brak, Vintersæd, Byg, Roer og Blandsæd, Havre og 2aars Græs. Jordens Bonitet er overvejende Muld paa Lerunderlag. Der holdes 10 Køer, 10 Stkr. Ungkvæg og Kalve og 1 Tyr af rød dansk Race, 3 Heste, 2 Islændere, 2 Plage og 2 Faar. Sidste Aar solgtes c. 65 Fedesvin.

Gaarden har den nuv. Ejer købt af Niels Frederiksen, hvis Fædrengaard det var, og som købte den til Arvefæste under Baroniet Zeuthen.

Den teglhængte Hovedb. ligger mod N. og er af Grundmur; de 3 Avlsb. er af Bindingsværk med Straatage; ude mod Ø. er bygget en Trælade med Tegtag. — Jorderne er tildels flade med Retning mod NV.

K. V. Knudsens Gaard i Igelsø, Kvandløse Sogn. Postforb. og St.: Holbæk, hvortil c. 10 Km. Ejer: *Knud Vilh. Knudsen*, som overtog Gaarden i 1907, er født i Sadserup 24. Novbr. 1883 og gift med *Sophie Mortensen*, født i Kvandløse.

Matr.-Nr. 5 af Igelsø. Hartkorn 5 Tdr. 3 Skpr. 2 Fdkr. $\frac{3}{4}$ Alb. Ejendomsskyld 29,000 Kr. Brandassurance for Bygningerne c. 12,000 Kr. Areal 47 Tdr. Ld., deraf Ager 46, Mose $\frac{1}{2}$, Have og Gaardsplads $\frac{1}{2}$. Agermarken drives i en 7 Marksdrift: Havre, benyttet Brak, Vintersæd, Byg, Roer, Blandsæd og laars Græs; dog



K. V. Knudsens Gaard.

dyrkes 5 Tdr. Ld. af Arealet i en 5 Marksdrift uden egentlig fast Drift. Jordens Bonitet er Lermuld paa Lerunderlag. Der holdes 14 Køer, 10 Stkr. Ungkvæg og Kalve og 1 Tyr af rød dansk Race, 4 Heste og 2 Plage. Sidste Aar solgtes c. 80 Fedesvin.

Gaarden er Arvefæste under Baroniet Zeuthen, købt fri fra Livsfæste af den forrige Ejer, Jens Pedersen, hvis Fader, Peder Jensen, havde haft den i Fæste.

Hovedb., der ligger mod V., er af Grundmur med Stentag, Avlsb. er af Bindingsværk med Straatage; som Udbygning fra den s. Længe er opført en grundmuret Stakhjælm med Trimpel og Stentag. — Jorderne, der strækker sig mod NV., er temmelig jævne.

Selvagergaard, Kvandløse Sogn. Postforb. og St.: Holbæk, hvortil c. 10 Km. Ejer: *Baroniet Zeuthen*. Nuv. Fæster: *Peter Mølgaard*, som overtog Fæstet 1. April 1914, er født i Rødding ved Skive 11. Juni 1876 og gift med *Estrid Engberg*, født i Uggerløse.

Matr.-Nr. 7a m. fl. af Igelsø. Hartkorn 6 Tdr. 6 Skpr. 1 Fdkr. 2 Alb. Ejendomsskyld 33,000 Kr. Brandassurance for Bygningerne 17,113 Kr. Areal 96 $\frac{1}{2}$ Td. Ld., deraf Ager 90, Eng og Mose 5, Have og Gaardsplads 1 $\frac{1}{2}$. Agermarken drives i en 8 Marksdrift: Havre, Brak, Vintersæd, Byg, Roer og Staldfoder, Byg og Blandsæd og 2aars Græs. Jordens Bonitet er overvejende Lermuld. Der holdes 17 Køer, 16 Stkr. Ungkvæg og Kalve og 1 Tyr af rød dansk Race, 6 Heste, 2 Plage og 3 Faar. Sidste Aar solgtes c. 50 Fedesvin.

Selvagergaard er Livsfæste under Baroniet Zeuthen. Gaarden ligger c. $\frac{1}{2}$ Km. S. for Igelsø, omgivet, navnlig mod N., af de stærkt bølgeformede Jorder. Bygningerne er af Bindingsværk med Straatage; Hovedb. ligger mod S.

L. P. Larsens Gaard i Igelsø, Kvandløse Sogn. Postforb. og St.: Holbæk, hvortil c. 10 Km. Tlf. 33 over Sønder Jernløse Central. Ejer: *Baroniet Zeuthen*. Siden 7. Aug. 1914 er Gaarden bortfæstet til Amdraadsmedlem *L. P. Larsen*, som er født paa Ejendommen 6. Juli 1867 og gift med *Kirsten Jespersen*, født i Kvandløse 7. Juli 1872.

Matr.-Nr. 8 af Igelsø. Hartkorn 6 Tdr. 3 Skpr. 3 Fdkr. 2 $\frac{1}{4}$ Alb. Ejendomsskyld 31,000 Kr. Brandassurance for Bygningerne 14,500 Kr. Areal 87 $\frac{1}{2}$ Td. Ld.,

deraf Ager 67½, Eng 1½, Tørvemose 1, Grusgrav og Mergelgrav ½, Veje 1½, Have og Gaardsplads 1½. Agermarken drives i en 7 Marksdrift: Havre, Brak, Vintersæd, Byg og Roer, Havre og 2aars Græs; desuden dyrkes uden for Driften en Del Lucerne. Jordens Bonitet er overvejende letmuldet paa Lerunderlag. Der holdes 10 Køer, 14 Stkr. Ungkvæg til Fedning og 1 Tyr af rød dansk Race, 4 Heste og 2 Islændere. Sidste Aar solgtes c. 40 Fedesvin.

Gaarden er Livsfæste under Baroniet Zeuthen og ligger i Byen ved den n. Bred af Igelsø Sø. De kuperede Jorder strækker sig mod Ø. til Grøntved Skov og Bakkerne. Hovedb., der ligger mod S., er af Grundmur, Avlsb. derimod dels af Grundmur, dels af Bindingsværk, alle med Straatage.

Enkefru K. M. Jensens Gaard i Brofælde, Kvandløse Sogn. Postforb.: Uggerløse, og St.: Tølløse, hvortil c. 7 Km. Gaarden ligger c. 13 Km. fra Holbæk. Ejer: *Baroniet Zeuthen*. Siden sin Mands, *N. E. Jensens* Død, er Fæstet overdraget til hans Enke, Fru *Karen M. Jensen*. 20 Juli 1906 tiltraadte som Bestyrer *Hans Chr. Petersen*, som er født i Brofælde 15. Marts 1864 og gift med *Elisabeth Ranthe*, født i Korsør 26. Jan. 1874.

Matr.-Nr. 2 af Brofælde. Hartkorn 6 Tdr. 2 Fdkr. 1¼ Alb. Ejendomsskyld 32,000 Kr. Areal 59½ Td. Ld., deraf Ager 55½, Mose 3, Have og Gaardsplads 1. Agermarken drives i en 7 Marksdrift: Havre, Brak, Vintersæd, Byg og Roer, Havre og 2aars Græs. Jordens Bonitet er Lermuld paa Lerunderlag. Der holdes 12 Køer, 6 Stkr. Ungkvæg og Kalve og 1 Tyr af rød dansk Race, 5 Heste og 3 Plage og Føl. Sidste Aar solgtes c. 25 Fedesvin.

Gaarden er Livsfæste under Baroniet Zeuthen. Jorderne, som er ret bakkede, har deres største Udstrækning mod V. og S.; en Toft ligger dog mod N. — Bygningerne er alle af Bindingsværk med Straatage; Hovedb. ligger mod N.

S. Niensens Gaard i Brofælde, Kvandløse Sogn. Postforb.: Uggerløse, og St.: Tølløse, hvortil c. 7 Km. Gaarden ligger c. 13 Km. fra Holbæk. Ejer: *Baroniet Zeuthen*. Siden 1910 har Gaarden været fæstet til *Søren Nielsen*, som er født paa Stenhallergaard 26. Marts 1881 og gift med *Ingeborg Overgaard*, født paa Fyn 9. Juni 1886.

Matr.-Nr. 3a af Brofælde. Hartkorn 4 Tdr. 5 Skpr. Ejendomsskyld 30,000 Kr. Areal 54½ Td. Ld., deraf Ager 50, Eng og Mose 3½, Have og Gaardsplads 1. Agermarken drives i en 8 Marksdrift: Havre, Brak, Vintersæd, Roer, Byg, Havre og 2aars Græs. Jordens Bonitet er af blandet Beskaffenhed. Der holdes 14 Køer, 9 Stkr. Ungkvæg og Kalve og 1 Tyr af rød dansk Race, 4 Heste og 1 Plag. Sidste Aar solgtes c. 35 Fedesvin.

Gaarden er Livsfæste under Baroniet Zeuthen. Bygningerne er af Bindingsværk med Straatage; den ø. Længe er dog af Grundmur med Trimpel og Stentag. — Jorderne er bølgeformede og strækker sig S. paa til Skoven.

O. Jensens Gaard i Krøjerup, Sønder Jernløse Sogn. Postforb. og St.: Regstrup, hvortil c. 4 Km. Tilf. 52 over Sønder Jernløse Central. Gaarden ligger c. 11 Km. fra Holbæk. Ejer: Gaard- og Møllejer *Oluf Jensen* i Skamstrup ved Mørkøv, som overtog Gaarden i 1906.

Matr.-Nr. 4a af Krøjerup. Hartkorn 5 Tdr. 5 Skpr. 3 Fdkr. 1½ Alb. Ejendomsskyld 34,440 Kr. Areal 56 Tdr. Ld., deraf Ager 53, Veje og Skel 2, Have og Gaardsplads 1. Agermarken drives i en 7 Marksdrift: Havre, 6rd. Byg, Vintersæd, Roer og Byg, Blandsæd og 2aars Græs. Jordens Bonitet er noget uensartet. Der holdes 20 Køer, 10 Stkr. Ungkvæg og Kalve og 1 Tyr af rød dansk Race, 4 Heste, 4 Plage og Føl og 1 Faar. Sidste Aar solgtes c. 70 Fedesvin.

Gaarden har tidligere været Fæste under Knabstrup. Den nuv. Ejer overtog den ved Giftermaal med sin Broder, Th. Jensens Enke.

Bygningerne er hovedsagelig af Bindingsværk med Straatage; dog er Hovedb. i Ø. af Grundmur, og den s. Længe er af Træ mod Udsiden og Grundmur med Trimpel og Paptag mod Gaardsiden. — Jorderne er noget kuperede.

Mosegaard, Sønder Jernløse Sogn. Postforb. og St.: Knabstrup, hvortil c. 2 Km. Gaarden ligger c. 14 Km. fra Holbæk. Ejer: *Anders Laur. Andersen*, som overtog Gaarden i 1906, er født paa Ejendommen 15. Aug. 1884 og gift med *Dagmar Christensen*, født i Uggerløse.

Matr.-Nr. 2a m. fl. af Krøjerup. Hartkorn 4 Tdr. 6 Skpr. $\frac{3}{4}$ Alb. Ejendomsskyld 30,600 Kr. Brandassurance for Bygningerne c. 14,000 Kr. Areal 42 Tdr. Ld., deraf Ager 41, Have og Gaardsplads 1. Agermarken drives i en 8 Marksdrift:



Mosegaard.

Havre, benyttet Brak, Vintersæd, Byg, Roer, Blandsæd og 2aars Græs. Jordens Bonitet er god Muld paa et noget blandet Underlag. Der holdes 19 Køer, 10 Stkr. Ungkvæg og Kalve og 1 Tyr af rød dansk Race, 4 Heste og 2 Plage. Sidste Aar solgtes c. 100 Fedesvin.

Mosegaard har i sin Tid hørt under Knabstrup Gods, men er nu ren Ejendom. Den nuv. Ejer har taget Gaarden i Arv efter sin Fader, Niels Andersen, som havde den fra sin Fader, Anders Larsen.

Hovedb. ligger mod N. og er af Grundmur, Avlsb. er af Bindingsværk, alle straa-tækkede; Ø. for den egentlige Gaardplan har den nuv. Ejer bygget en stor Hjælm med Paptag. — De bølgeformede Jorder strækker sig mod N.

Enkefru M. Sørensens Gaard i Snevre, Sønder Jernløse Sogn. Postforb. og St.: Regstrup, hvortil c. 4 Km. Tlf. 82 over Sønder Jernløse Central. Gaarden ligger c. 10 Km. fra Holbæk. Ejerinde: Enkefru *Marie Sørensen*, f. *Sørensen*, som overtog Gaarden i 1914 ved sin Mands, *Hans Sørensens* Død, er født i Horns Herred 21. Decbr. 1846. Driften ledes af deres Søn, *Søren Sørensen*, født paa Ejendommen 12. Febr. 1876.

Matr.-Nr. 3a m. fl. af Snevre. Hartkorn 5 Tdr. 3 Skpr. 2 Fdkr. $2\frac{1}{2}$ Alb. Ejendomsskyld 30,000 Kr. Brandassurance for Bygningerne c. 11,000 Kr. Areal $44\frac{1}{2}$ Td. Ld., deraf Ager 42, Mose 2, Have og Gaardsplads $\frac{1}{2}$. Agermarken drives i en 8 Marksdrift: Havre, benyttet Brak, Vintersæd, Byg, Roer, Blandsæd og 2aars Græs. Jordens Bonitet er lermuldet. Der holdes 15 Køer og 15 Stkr. Ungkvæg og Kalve af rød dansk Race, 3 Heste og 3 Plage og Føl. Sidste Aar solgtes c. 50 Fedesvin.

Gaarden, som Hans Sørensen har overtaget efter sin Fader, Søren Madsen, har i gammel Tid hørt under Knabstrup, men er nu ren Ejendom.

Hovedb. er opført af H. Sørensen af Grundmur med Straatag og ligger mod S.; Avlsb. stammer derimod fra 1827 og er Bindingsværk med Straatage. — Jorderne er noget bølgeformede.

Ærtebjerggaard, Sønder Jernløse Sogn. Postforb. og St.: Regstrup, hvortil c. 4 Km. Tlf. 49 over Sønder Jernløse Central. Gaarden ligger c. 7 Km. fra

Holbæk. Ejer: *Anders Jensen*, som overtog Gaarden i 1907, er født i Udby Sogn, Tude Næs, 27. Decbr. 1875 og gift med *Anna Nielsen*, født sammesteds 23. April 1884.

Matr.-Nr. 11a af Sønder Jernløse. Hartkorn 5 Tdr. 6 Skpr. 2½ Alb. Ejendoms-skyld 34,000 Kr. Brandassurance for Bygningerne c. 10,000 Kr. Areal 50 Tdr. Ld., deraf Ager 48, Mose og Kær 1, Have og Gaardsplads 1. Agermarken drives i en 7 Marksdrift: Havre, delvis benyttet Brak, Vintersæd, Byg, Roer, Havre og Byg



Ærtebjerggaard.

og 1aars Græs. Jordens Bonitet er overvejende Lermuld. Der holdes 18 Køer, 14 Stkr. Ungkvæg og Kalve og 1 Tyr af rød dansk Race, 4 Heste og 2 Plage. Sidste Aar solgtes c. 100 Fedesvin.

Ærtebjerggaard, som ligger højt og frit, har sit Navn efter en nærliggende Bakke. Gaarden hørte indtil 1880 under Knabstrup, men da blev den frikøbt af den nuv. Ejers Formand, Lars Nielsen, hvis Fædrengaard det var.

Bygningerne har hidtil været af Bindingsværk, men den v. Længe er 1916 ombygget til Grundmur med Stentag, og i Stedet for den gamle Lade, der laa i den ø. Side, opføres en stor Trælade med Paptag. — Jorderne, som er let bølgede, strækker sig Ø. for Gaarden.

Hvedebjerg, Sønder Jernløse Sogn. Postforb. og St.: Holbæk, hvortil c. 11 Km. Ejer: *Chr. Christensen*, som overtog Gaarden i 1908, er født paa Ejendommen 31. Juli 1876 og gift med *Karen Hansen*, født i Nørre Jernløse 28. Juni 1878.



Hvedebjerg.

Matr.-Nr. 2 m. fl. af Mogenstrup. Hartkorn 5 Tdr. 7 Skpr. 2 Fdkr. 1½ Alb. Ejendomsskyld 33,300 Kr. Brandassurance for Bygningerne c. 14,000 Kr. Areal 54 Tdr. Ld., deraf Ager 47, Eng og Mose 6, Have og Gaardsplads 1. Agermarken drives i en 8 Marksdrift: Havre, Brak, Vintersæd, Byg, Roer, Blandsæd og 2aars

Græs. Jordens Bonitet er overvejende god Muld. Der holdes 12 Køer, 5 Stkr. Ungkvæg og Kalve og 1 Tyr af rød dansk Race, 4 Heste og 1 Faar. Sidste Aar solgtes c. 30 Fedesvin.

Hvedebjerg er Arvefæste under Baroniet Zeuthen. Den ligger i Byen i Syd-siden af sine bølgeformede Jorder. Hovedb. har Facade mod S., og den smukke, svagt skraanende Have omgiver den her over et trærigt og velplejet Terræn. — Bygningerne er ganske overvejende af Bindingsværk med Straatage.

Fra Jens Larsen kom Gaarden til Jens Dinesen, der 'har opført alle Bygningerne efter Ildsvaade. Fra ham kom Gaarden til den nuv. Ejers Fader, Hans P. Christensen.

Pilegaard, Sønder Jernløse Sogn. Postforb. og St.: Holbæk, hvortil c. 10 Km. Tlf. 68 over Sønder Jernløse Central. Ejer: *Rasmus Rasmussen*, som overtog Gaarden i 1912, er født i Aagerup Sogn 19. Decbr. 1865 og gift med *Anna Rasmussen*, født i Tølløse Sogn 21. Oktbr. 1869.

Matr.-Nr. 4a af Mogenstrup. Hartkorn 3 Tdr. 7 Skpr. 3 Fdkr. $\frac{3}{4}$ Alb. Ejendoms-skyld 30,000 Kr. Brandassurance for Bygningerne c. 20,000 Kr. Areal 40 Tdr. Ld., deraf Ager 39, Have, Gaardsplads og Mose 1. Agermarken drives i en 8 Marksdrift: Havre, Helbrak, Vintersæd, Byg, Roer, Blandsæd og 2aars Græs (af hvilke



Pilegaard.

den ene agtes besaaet med Lucerne). Jordens Bonitet er overvejende Lermuld. Der holdes 16 Køer, 9 Stkr. Ungkvæg og Kalve og 1 Tyr af rød dansk og Kort-hornsrace, 4 Heste og 2 Plage. Sidste Aar solgtes c. 50 Fedesvin.

Pilegaard, der er opført efter Brand for c. 25 Aar siden, en Arvefæste under Baroniet Zeuthen og ligger meget højt og frit c. $\frac{1}{2}$ Km NØ. for Mogenstrup By ved Vejen til Igelsø. Den nuv. Ejer har købt Gaarden af Lars P. Larsen, som havde købt den af Chr. Larsen. Da L. P. Larsen ejede Gaarden, var dens Areal 26 Tdr. Ld. større end nu, men disse solgte han til Statshusmandsbrug.

Hovedb. ligger mod S. og er af Grundmur med Tegtag; Avlsb. er ligeledes af Grundmur og overvejende med Tegltage.

P. Jensens Gaard i Sadserup, Søstrup Sogn. Postforb. og St.: Holbæk, hvortil c. 6 Km. Ejer: *P. Jensen*, som er født i Reerslev og gift med *Kirstine Christensen*, født i Tudse.

Matr.-Nr. 4 m. fl. af Sadserup. Hartkorn 4 Tdr. 6 Skpr. 3 Fdkr. Ejendoms-skyld 30,000 Kr. Areal 49 Tdr. Ld., deraf Ager 43, Eng 3, Mose 2, Have og Gaards-plads 1. Agermarken drives i en 7 Marksdrift: Havre, delvis benyttet Brak, Vin-tersæd, Byg, Roer, Havre og 1aars Græs. Jordens Bonitet er noget uensartet. Der holdes 14 Køer og 10 Stkr. Ungkvæg og Kalve af rød dansk Race, 4 Heste og 2 Plage. Sidste Aar solgtes c. 70 Fedesvin.

Gaarden, der nu er rent Selveje, har hørt under Holbæk Ladegaard. Den skal som Fæste og frit Eje i flere Hundrede Aar have været i samme Slægts Hænder.

Bygningerne er saa godt som helt af Bindingsværk med Straatage. — Jorderne er jævne og har deres største Udstrækning mod N. og Ø.

Pedersminde, Søstrup Sogn. Postforb. og St.: Holbæk, hvortil c. 5 Km. Tlf. 21 over Søstrup Central. Ejer: *Jens Th. Nielsen*, som overtog Gaarden i 1905, er født i Uggerløse Sogn 28. Jan. 1880 og gift med *Hansigne Christensen*, født sammesteds 9. Juni 1882.

Matr.-Nr. 5a af Sadserup. Hartkorn 4 Tdr. 2 Skpr. 1½ Alb. Ejendomsskyld 31,000 Kr. Brandassurance for Bygningerne c. 15,000 Kr. Areal 38 Tdr. Ld., deraf Ager 35, Eng 2, Have og Gaardsplads 1. Agermarken drives i en 8 Marksdrift: Havre, benyttet Brak, Vintersæd, Byg, Roer, Blandsæd og 2aars Græs. Jordens Bonitet er god Lermuld. Der holdes 12 Køer, 5 Stkr. Ungkvæg og Kalve og 1 Tyr af rød dansk Race, 4 Heste og 2 Plage. Sidste Aar solgtes c. 70 Fedesvin.

Pedersminde, der ligger c. ½ Km. Ø. for Sadserup og ligesaa langt V. for Holbæk Landevej, er nu ren Ejendom, men har i sin Tid hørt under Holbæk Ladegaard.

Hovedb. er opført 1912 i Sydsiden af Gaardspladsen af Grundmur med Stentag; Avlsb. er ganske overvejende af Bindingsværk med Straatage. Jorderne, der ligger SV. for Ejendommen, er flade. — Hingsten »Munkebjerg«, der er falden efter »Holbæk Munkedal«, er tillagt og opdrættet af den nuv. Ejer.

H. P. Hansens Gaard i Sadserup, Søstrup Sogn. Postforb. og St.: Holbæk, hvortil c. 6 Km. Ejer: *Hans Peter Hansen*, som overtog Gaarden i 1903, er født i Sadserup 6. Marts 1881.

Matr.-Nr. 9a m. fl. af Sadserup. Hartkorn 4 Tdr. 2 Fdkr. 1¼ Alb. Ejendomsskyld 28,000 Kr. Brandassurance for Bygningerne c. 17,000 Kr. Areal 36 Tdr. Ld., deraf Ager 31½, Eng og Mose 4, Have og Gaardsplads ½. Agermarken drives i en 7 Marksdrift: Havre, benyttet Brak, Vintersæd, Byg, Roer, Blandsæd og 1aars Græs. Jordens Bonitet er Lermuld. Der holdes 12 Køer og 8 Stkr. Ungkvæg og Kalve af rød dansk Race og 4 Heste. Sidste Aar solgtes c. 60 Fedesvin.

Gaarden, der i sin Tid blev spillet bort fra Knabstrup til Frydendal, har nu været fri i c. 50 Aar. Den nuv. Ejer købte den af sin Hustrus Morbroder, Rs. J. Rasmussen, som havde faaet den efter Lars Jørgensen.

Den nuv. Ejer har bygget Gaarden 1909 af Grundmur med Stentag paa Hovedb. og Straatage paa Avlsb.; mod S. er desuden opført en Trælade med Paptag. — Jorderne, der gaar mod Ø., er bølgeformede.

Dyssemosegaard, Søstrup Sogn. Postforb. og St.: Holbæk, hvortil c. 5 Km. Tlf. 4 over Søstrup Central. Ejer: *Lars P. Larsen*, som overtog Gaarden i 1902, er født i Asminderup 22. Febr. 1867 og gift med *Kathrine Jensen*, født i Tudse.

Matr.-Nr. 9a af Tingtved. Hartkorn 5 Tdr. 4 Skpr. 2 Fdkr. 2¼ Alb. Ejendomsskyld 32,000 Kr. Brandassurance for Bygningerne c. 12,000 Kr. Areal 47¼ Td. Ld., deraf Ager 46¼, Have og Gaardsplads 1. Agermarken drives i en 8 Marksdrift: Brak, Vintersæd, Blandsæd, Roer, Byg, Havre og 2aars Græs. Jordens Bonitet er overvejende Lermuld. Der holdes 13 Køer, 10 Stkr. Ungkvæg og Kalve og 1 Tyr af rød dansk Race, 4 Heste og 1 Plag. Sidste Aar solgtes c. 55 Fedesvin.

Dyssemosegaard er Arvefæste under Baroniet Løvenborg. Gaarden har sit Navn af, at der, hvor nu den v. Længe staar, i sin Tid laa en Dysse og et Stykke Mose, som hører til Gaarden, men som nu er kultiveret.

Bygningerne bestaar dels af Bindingsværkshuse, der stammer fra Fæstetiden, dels af Grundmur, der er opført af den nuv. Ejer; Tagene er af Straa. — Jorderne ligger N. for Gaarden og har en noget bølgeformet Overflade.

J. P. Hansens Gaard i Tingtved, Søstrup Sogn. Postforb. og St.: Holbæk, hvortil c. 5 Km. Ejer: *Jens P. Hansen*, som overtog Gaarden i 1912, er født i Svinninge Sogn 27. Maj 1886 og gift med *Anna Rasmussen*, født sammesteds 29. Marts 1886.

Matr.-Nr. 11 af Tingtved. Hartkorn 6 Tdr. 1¼ Alb. Ejendomsskyld 30,104 Kr. Areal 50 Tdr. Ld., deraf Ager 47½, Eng og Mose 1½, Have og Gaardsplads 1. Agermarken drives i en 8 Marksdrift: Havre, Helbrak, Vintersæd, Byg, Roer, Byg og 2aars Græs. Jordens Bonitet er Lermuld paa Lerunderlag. Der holdes 14 Køer,

10 Stkr. Ungkvæg og Kalve og 1 Tyr af rød dansk Race, 4 Heste og 2 Plage. Sidste Aar solgtes c. 50 Fedesvin.



J. P. Hansens Gaard.

Gaarden ligger meget frit og smukt med vid Udsigt til alle Sider c. $\frac{1}{2}$ Km. SØ. for Tingved. Den er Arvefæste under Baroniet Løvenborg. Den nuv. Ejer har købt Gaarden af Anders Christensen, som havde den efter sin Plejefader, Chr. Pedersen.

Jorderne er let bølgede med Gaarden midt paa Marken. Hovedb. og Avlsb. er af Bindingsværk, Svinestalden af Grundmur, alle tækkede med Straa. Hovedb. ligger mod S.

L. P. Hansens Gaard i Tømmerup, Ondløse Sogn. Postforb. og St.: Mørkøv, hvortil c. $7\frac{1}{2}$ Km. Gaarden ligger c. 19 Km. fra Holbæk. Ejer: *Lars P. Hansen*, som overtog Gaarden i 1897, er født paa Ejendommen 4. Juli 1877.

Matr.-Nr. 2a m. fl. af Tømmerup. Hartkorn 4 Tdr. 7 Skpr. 3 Fdkr. $1\frac{1}{4}$ Alb. Ejendomsskyld 30,000 Kr. Brandassurance for Bygningerne 10,700 Kr. Areal 60 Tdr. Ld., deraf Ager 55, Eng 4, Have og Gaardsplads 1. Agermarken drives i en 7 Marksdrift: tildels benyttet Brak, Vintersæd, Byg, Roer og Havre, Blandsæd og Byg og 2aars Græs. Jordens Bonitet er overvejende Lermuld. Der holdes 16 Køer, 4 Stkr. Ungkvæg og Kalve og 1 Tyr af rød dansk Race, 5 Heste og 2 Plage. Sidste Aar solgtes c. 40 Fedesvin.

Gaarden er Arvefæste under Torbenfeldt. Bygningerne er af Bindingsværk med Straatage. S. for den egentlige Gaardplan er bygget en Svinestald af Granit med Straatag. — Jorderne er stærkt bølgede med Retning mod SV.

Fr. F. Hansens Gaard i Tømmerup, Ondløse Sogn. Postforb. og St.: Mørkøv, hvortil c. $7\frac{1}{2}$ Km. Gaarden ligger c. 23 Km. fra Holbæk. Ejer: *Frederik Ferdinand Hansen*, som overtog Gaarden i 1913, er født i Ruds Vedby 6. Marts 1881 og gift med *Sofie Rasmussen*, født paa Ejendommen 21. Septbr. 1879.

Matr.-Nr. 8a m. fl. af Tømmerup. Hartkorn 3 Tdr. 4 Skpr. Ejendomsskyld 28,000 Kr. Brandassurance for Bygningerne c. 16,000 Kr. Areal 47 Tdr. Ld., deraf Ager 42, Tørvemose 4, Have og Gaardsplads 1. Agermarken drives i en 7 Marksdrift: Vinterbyg, benyttet Brak, Vintersæd, Roer, Byg, Havre og 1aars Græs. Jordens Bonitet er ret uensartet. Der holdes 12 Køer, 8 Stkr. Ungkvæg og Kalve og 1 Tyr af rød dansk Race, 3 Heste og 2 Plage. Sidste Aar solgtes c. 50 Fedesvin.

Gaarden har den nuv. Ejer overtaget efter sin Svigerfader, Lars Rasmussen, som var den, der købte den til Arvefæste under Torbenfeldt.

Bygningerne er af Bindingsværk med Straatage. De faste Maskiner drives af Petroleumsmotor. — Jorderne ligger Ø. for Gaarden og er bølgeformede.

O. Hansens Gaard i Tømmerup, Ondløse Sogn. Postforb. og St.: Mørkøv, hvortil c. $6\frac{1}{2}$ Km. Gaarden ligger c. 19 Km. fra Holbæk. Ejer: *Ole Hansen*, som overtog Gaarden i 1915, er født i Tostrup Sogn 6. Juli 1865.

Matr.-Nr. 9a m. fl. af Tømmerup. Hartkorn 3 Tdr. 5 Skpr. 2 Fdkr. $\frac{1}{2}$ Alb. Ejendomsskyld 30,000 Kr. Brandassurance for Bygningerne 12,500 Kr. Areal 43 Tdr. Ld., deraf Ager 42, Have og Gaardsplads 1. Agermarken drives i en 8 Marksdrift: Havre, Brak, Vintersæd, Roer og Byg, Blandsæd, Havre og 2aars Græs. Jordens Bonitet er lermuldet. Der holdes 16 Køer, 10 Stkr. Ungkvæg og Kalve og 1 Tyr af rød dansk Race og 4 Heste. Sidste Aar solgtes c. 80 Fedesvin.

Gaarden blev i sin Tid af den nuv. Ejers Formand, H. P. Sørensen, købt fra Torbenfeldt og gjort til ren Ejendom.

De noget bølgeformede Jorder strækker sig mod S. ned til Aamosen. Bygningerne er dels af Bindingsværk, dels af Grundmur med Trimpel, tækkede med Straa og med Pap.

Enkefru Hanne Jensens Gaard i Tømmerup, Ondløse Sogn. Postforb. og St.: Mørkøv, hvortil c. $7\frac{1}{2}$ Km. Tlf. 44 over Ondløse Central. Gaarden ligger c. 23 Km. fra Holbæk. Ejer: *Hovedgaarden Torbenfeldt*. Fru *Hanne Jensen*, f. *Sørensen*, overtog Fæstet i 1906 ved sin Mands, *Jens Jensens Død*; hun er født i Store Tostrup 25. Decbr. 1854.

Matr.-Nr. 10a m. fl. af Tømmerup. Hartkorn 5 Tdr. 3 Skpr. 2 Fdkr. $2\frac{3}{4}$ Alb. Ejendomsskyld 30,000 Kr. Areal 86 Tdr. Ld., deraf Ager 71, Eng og Mose 14, Have og Gaardsplads 1. Agermarken drives i en 8 Marksdrift: Havre, Brak, Vintersæd, Byg, Roer, Blandsæd og 2aars Græs. Jordens Bonitet er noget uensartet. Der holdes 15 Køer, 10 Stkr. Ungkvæg og Kalve og 1 Tyr af rød dansk Race, 4 Heste og 2 Plage. Sidste Aar solgtes c. 45 Fedesvin.

Gaarden er Livsfæste under Torbenfeldt. Den er aaben mod S., medens den grundmurede Hovedb. ligger mod N.; de 2 Sidelænger og Svinestalden er af Bindingsværk; alt er straatækket. Jorderne er bølgeformede og strækker sig mod SØ., hvor der ligger en Fodermesterbolig af Bindingsværk med Straatag.

A. Jensens Gaard i Ulkestrup, Ondløse Sogn. Postforb. og St.: Mørkøv, hvortil c. 5 Km. Gaarden ligger c. 17 Km. fra Holbæk. Ejer: *Anders Jensen*, som overtog Gaarden i 1885, er født paa Ejendommen 21. Jan. 1858 og gift med *Marie Jensen*, født i Jyderup 1. April 1865.

Matr.-Nr. 3 m. fl. af Ulkestrup. Hartkorn 3 Tdr. 7 Skpr. 2 Fdkr. $2\frac{3}{4}$ Alb. Ejendomsskyld 28,440 Kr. Brandassurance for Bygningerne c. 13,000 Kr. Areal 80 Tdr. Ld., deraf Ager 49, Eng 10, Hede 20, Have og Gaardsplads 1. Agermarken drives i en 7 Marksdrift: Brak, Vintersæd, Roer, Blandsæd, Havre og 2aars Græs. Jordens Bonitet er af blandet Underlag. Der holdes 13 Køer, 20 Stkr. Ungkvæg og Kalve og 1 Tyr af rød dansk Race, 4 Heste og 4 Plage og Føl. Sidste Aar solgtes c. 40 Fedesvin.

Gaarden er Arvefæste under Baroniet Løvenborg. Den nuv. Ejers Fader, *Jens Aage Jensen*, overtog Fæstet 1872 og købte det senere til Arvefæste.

Bygningerne er hovedsagelig af Bindingsværk, for en mindre Part af Grundmur, alle tækkede med Straa. — Jorderne er bakkede med Gaarden i den s. Side.

Øgaard, Ondløse Sogn. Postforb. og St.: Mørkøv, hvortil c. 10 Km. Gaarden ligger c. 21 Km. fra Holbæk. Ejer: *Hovedgaarden Kongsdal*. Siden 1902 har Gaarden været bortfæstet til *Lars Chr. Larsen*, som er født i Ondløse 2. Febr. 1880 og gift med *Marie Jensen*, født sammesteds 10. Maj 1878.

Matr.-Nr. 15a m. fl. af Ondløse. Hartkorn 5 Tdr. 2 Skpr. 2 Fdkr. 2 Alb. Ejendomsskyld 48,000 Kr. Brandassurance for Bygningerne c. 22,000 Kr. Areal 110 Tdr. Ld., deraf Ager 38, Eng 16, Kultureng 50, Græsningsjord 4, Have og Gaardsplads 2. Agermarken drives i en 7 Marksdrift: Vintersæd efter Halvbrak, Byg, Roer, Blandsæd og $2\frac{1}{2}$ aars Græs. Jordens Bonitet er meget uensartet, fra stærk Ler til Sand. Der holdes 24 Køer, 16 Stkr. Ungkvæg og Kalve og 2 Tyre af rød dansk Race, 5 Heste, 3 Plage og Føl samt 4 Faar. Sidste Aar solgtes c. 100 Fedesvin. Der handles en Del med Heste, og der er derfor til Tider en Snes Heste paa Ejendommen.

Øgaard, der er den yderste af Øgaardene, er Livsfæste under Kongsdal. Den nuv. Bruger overtog Gaarden efter Hans Jensen, som havde den efter sin Fader, Jens Jørgensen.



Øgaard.

Bygningerne er opførte efter Brand 1911. Hovedb. ligger i S. og er af Grundmur med Stentag, Avlsb. er ligeledes af Grundmur, men med Trimpel og Paptage. Mod N. er opstillet Gaardens eget Vandværk, der drives ved Vindmotor. — Jorderne er flade; de strækker sig NØ. for Gaarden. Denne ligger c. 1½ Km. SV. for Ondløse By.

Kildebjerggaard, Ondløse Sogn. Postforb. og St.: Mørkøv, hvortil c. 9½ Km. Tlf. 26 over Ondløse Central. Gaarden ligger c. 20 Km. fra Holbæk. Ejerinde: Enkefru *Klara Bruun*, f. *Nielsen*, født i Ondløse 25. Febr. 1882, overtog Gaarden i 1916 ved hendes Mands, *Jens Peter Bruuns* Død; han var født sammesteds 1. Aug. 1867.



Kildebjerggaard.

Matr.-Nr. 13a af Ondløse. Hartkorn 4 Tdr. 3 Skpr. 2 Fdkr. 2¼ Alb. Ejendomsskyld 30,000 Kr. Brandassurance for Bygningerne 10,500 Kr. Areal 57 Tdr. Ld., deraf Ager 56, Have og Gaardsplads 1. Af Agermarken drives 30 Tdr. Ld. i en 7 Marksdrift: Vintersæd efter Halvbrak, Roer, Byg, Blandsæd og 2½aars Græs; 26 Tdr. Ld. drives i en 6 Marksdrift: Brak, Vintersæd, Roer, Byg og 2aars Græs. Jordens Bonitet er forskellig, helt fra Ler til Sand. Der holdes 16 Køer, 10 Stkr. Ungkvæg og Kalve og 1 Tyr af rød dansk Race, 4 Heste, 4 Plage og Føl samt 2 Faar. Sidste Aar solgtes c. 40 Fedesvin.

Kildebjerggaard hører til de saakaldte Øgaarde og ligger med vid Udsigt

mod S. udover den vidstrakte Aamose. I sin Tid hørte Gaarden under Kongsdal, men Chr. Pedersen købte den fri fra Fæste. Han afstod den 1908 til Jens Peter Bruun.

Gaarden er omtrent halvt af Bindingsværk og halvt af Grundmur med Straatage. Den laa indtil Udskiftningen inde i Ondløse, men ligger nu midt paa de bølgede Jorder.

Enghavegaard, Ondløse Sogn. Postforb.: Uggerløse, og St.: Stenlille, hvortil c. 6 Km. Gaarden ligger c. 17 Km. fra Holbæk. Ejer: *Christian Mejnertsen*, som overtog Gaarden i 1907, er født paa Ejendommen 30. Juli 1872 og gift med *Kristine Larsen*, født i Uggerløse 9. Novbr. 1871.

Matr.-Nr. 8a af Østrup. Hartkorn 5 Tdr. 5 Skpr. 1 Fdkr. 1¼ Alb. Ejendoms-skyld 38,000 Kr. Brandassurance for Bygningerne c. 28,000 Kr. Areal 67 Tdr. Ld., deraf Ager 66, Have og Gaardsplads 1. Agermarken drives i en 9 Marksdrift: Havre, Brak, Vintersæd, Roer, Byg, Havre og 3aars Græs. Jordens Bonitet er noget forskellig. Der holdes 15 Køer, 10 Stkr. Ungkvæg og Kalve og 1 Tyr af rød dansk Race, 4 Heste og 3 Plage og Føl. Sidste Aar solgtes c. 50 Fedesvin.

Enghavegaard er Arvefæste under Baroniet Løvenborg. Den nuv. Ejers Fader, Lars Mejnertsen, købte den 1863.

De nustaaende Bygninger er opførte 1913 efter en Brand, og alt blev bygget af Grundmur, Hovedb. med Stentag, Avlsb. med Trimpel og Bliktage. NØ. for den egentlige Gaardplan er opført en lukket Bræddelade med Paptag. — Jorderne ligger N. for Gaarden over et noget bølget Terræn.

Søndersted Enggaard, Søndersted Sogn. Postforb. og St.: Regstrup, hvortil c. 5 Km. Gaarden ligger c. 14 Km. fra Holbæk. Ejer: *Conrad G. Poulsen*, som overtog Gaarden i 1906, er født i Merløse-Tvejs 9. Juni 1873 og gift med *Ida Hansen*, født i Aagerup Sogn 12. Jan. 1882.

Matr.-Nr. 9a af Søndersted. Hartkorn 5 Tdr. 6 Skpr. 1 Fdkr. 2 Alb. Ejendoms-skyld 31,000 Kr. Brandassurance for Bygningerne c. 16,000 Kr. Areal 56½ Td. Ld.,



Søndersted Enggaard.

deraf Ager 50, Eng og Mose 5½, Have og Gaardsplads 1. Agermarken drives i 7 Marksdrift: Brak, Vintersæd, Byg, Roer, Havre og 2aars Græs. Jordens Bonitet er noget blandet. Der holdes 16 Køer, 8 Stkr. Ungkvæg og Kalve og 1 Tyr af rød dansk Race, 4 Heste og 2 Plage. Sidste Aar solgtes c. 60 Fedesvin.

Søndersted Enggaard kaldtes i gammel Tid »Balslevs Gaard« efter den daværende Beneficiarius ved Kirken, som ligger tæt Ø. for Ejendommen. Denne er nu rent Selveje, men har i sin Tid været Præstegaard.

Hovedb., der ligger mod V., er af Grundmur med Straatag; Avlsb. er af Bindingsværk, ligeledes straatækkede. De flade Jorder har deres længste Udstrækning mod Ø.

Borupgaard, Søndersted Sogn. Postforb. og St.: Regstrup, hvortil c. 5 Km. Gaarden ligger c. 12 Km. fra Holbæk. Ejer: *Chr. Larsen*, som overtog Gaarden i 1893, er født paa Ejendommen 15. Juni 1875 og gift med *Margrethe Jensen*, født i Søndersted 12. Maj 1874.

Matr.-Nr. 1a af Borup. Hartkorn 5 Tdr. 2 Skpr. Ejendomsskyld 29,300 Kr. Brandassurance for Bygningerne c. 18,000 Kr. Areal 55 Tdr. Ld., deraf Ager 50, Eng 4, Have og Gaardsplads 1. Agermarken drives i en 8 Marksdrift: Vintersæd



Borupgaard.

efter Brak, Byg, Roer, Blandsæd, Havre og 2½aars Græs. Jordens Bonitet er overvejende Lermuld. Der holdes 15 Køer, 10 Stkr. Ungkvæg og Kalve og 1 Tyr af rød dansk Race, 4 Heste og 2 Plage. Sidste Aar solgtes c. 80 Fedesvin.

Borupgaard har endnu sin Plads der, hvor den gamle Borup By en Gang laa. Den nuv. Ejer har taget den i Arv efter sin Fader, N. P. Larsen, som havde den efter Niels Hansen. Tidligere var Gaarden Fæste under Knabstrup, men den er nu ren Ejendom.

Hovedb. ligger mod N. og er af Grundmur, 2 af Avlsb. er af Grundmur mod Udsiden og Bindingsværk mod Gaardsiden, og den v. Længe er helt af Bindingsværk. Alle Tagene er af Straa. — De bølgede Jorder omgiver Gaarden, men strækker sig dog længst mod S.

Frimandsgaard, Søndersted Sogn. Postforb. og St.: Knabstrup, hvortil c. 4¼ Km. Tlf. 16 over Ondløse Central. Gaarden ligger c. 15 Km. fra Holbæk.



Frimandsgaard.

Ejer: Sogneraadformand og Mølleejers *Jens Larsen*, som overtog Gaarden i 1908, er født paa Ejendommen 8. Aug. 1868 og gift med *Caroline Christensen*, født i Søndersted Sogn 18. Aug. 1872.

Matr.-Nr. 2a m. fl. af Sipperup. Hartkorn 4 Tdr. 6 Skpr. 3 Fdkr. 1½ Alb. Ejendomsskyld 31.300 Kr. Brandassurance for Bygningerne 14,415 Kr. Areal 56 Tdr. Ld., deraf Ager 35, Mose 20, Have og Gaardsplads 1. Af Agermarken drives 15 Tdr. Ld. i en 5 Marksdrift: Vintersæd, Roer, Byg, Havre og 1aars Græs; 20 Tdr. Ld. drives i en 6 Marksdrift: Vintersæd, Roer, Byg, Havre og 2aars Græs. Jordens Bonitet er i 5 Marksdriften god Lermuld, i 6 Marksdriften Grus. Der holdes 15 Køer, 14 Stkr. Ungkvæg og Kalve og 1 Tyr af rød dansk Race, 4 Heste og 4 Plage og Føl. Sidste Aar solgtes c. 50 Fedesvin.

Frimandsgaard er Arvefæste under Universitetet. Gaarden ligger c. 1 Km. SØ. for Sipperup ved Vejen til Søndersted, og den nuv. Ejer har faaet den efter sin Fader, Lars Jensen, som havde købt den af Joh. Frederiksen.

Hovedb. er ligesom Avlsb. af Grundmur, byggede efter en Brand 1901. Hovedb. og Svinestalden har Tegltage, de andre Avlsb. Straatage. — Jorderne er bølgeformede med Gaarden i det nØ. Hjørne.

Desuden tilhører Søndersted Mølle med 1 Td. Ld. den nuv. Ejer af Frimandsgaard, men er for Tiden bortforpagtet sammen med et Bindingsværks Beboelseshus med Straatag.

Annexgaarden, Uggerløse Sogn. Postforb.: Uggerløse, og St.: Nyrup, hvortil c. 5 Km. Gaarden ligger c. 15 Km. fra Holbæk. Ejer: *Lars P. Christensen*, som overtog Gaarden i 1906, er født i Stenmagle 18. Jan. 1871 og gift med *Maren Frederiksen*, født sammesteds 3. Aug. 1872.

Matr.-Nr. 3a m. fl. af Uggerløse. Hartkorn 4 Tdr. 1 Skp. 2 Fdkr. 2¼ Alb. Ejendomsskyld 30,000 Kr. Brandassurance for Bygningerne c. 17,000 Kr. Areal 40 Tdr. Ld., deraf Ager 37, Eng 1, Mose 1, Have og Gaardsplads 1. Af Agermarken drives 27 Tdr. Ld. i en 7 Marksdrift: Helbrak, Vintersæd, Byg, Roer, Havre og 2aars Græs; 10 Tdr. Ld. drives i 6 Marksdrift: Havre, Brak, Vintersæd, Byg, Havre og 1aars Græs. Jordens Bonitet er overvejende Lermuld. Der holdes 12 Køer, 8 Stkr. Ungkvæg og Kalve og 1 Tyr af rød dansk Race og 3 Heste. Sidste Aar solgtes c. 35 Fedesvin.

Annexgaarden ligger i Byen og hører under Kirken. Den nuv. Ejer har købt Gaarden af Hans Andersen, som havde faaet den efter sin Fader, Anders Gabriel Jensen, og efter en Brand i 1900 opførte de nustaaende Bygninger, der er af Grundmur med Stentag paa Hovedb. og med Trimpel og Stentage paa Avlsb. Gaarden skal have været i denne Slægt i mange Led.

Domkirkens Gaard, Uggerløse Sogn. Postforb.: Uggerløse, og St.: Nyrup, hvortil c. 5 Km. Gaarden ligger c. 16 Km. fra Holbæk. Ejer: *Hans Thomsen*,



Domkirkens Gaard.

som overtog Gaarden i 1895, er født i Kvandløse 20. Juli 1858 og gift med *Fredrikke Nielsen*, født paa Ejendommen 13. Marts 1864.

Matr.-Nr. 4a m. fl. af Uggerløse. Hartkorn 5 Tdr. 1 Skp. 2 Alb. Ejendoms-

skyld 30,000 Kr. Brandassurance for Bygningerne c. 11,000 Kr. Areal 50 Tdr. Ld., deraf Ager 48, kultiveret Mose 1, Have og Gaardsplads 1. Af Agermarken drives 42 Tdr. Ld. i en 6 Marksdrift: Brak, Vintersæd, Byg, Havre og 2aars Græs; de andre 6 Tdr. Ld. drives i fri Drift, navnlig med Roer. Der holdes 15 Køer, 9 Stkr. Ungkvæg og Kalve og 1 Tyr af rød dansk Race, 4 Heste, 2 Plage og 2 Faar. Sidste Aar solgtes c. 50 Fedesvin.

Domkirkens Gaard, der er Arvefæste under Roskilde Domkirke, ligger tæt SØ. for Byen. 1824 brændte den, som den Gang laa inde i Byen, og blev da flyttet ud paa sin nuv. Plads. Den nuv. Ejer fik Gaarden efter sin Svigermoder, Enken efter Niels Jørgensen. I det hele har den været c. 200 Aar i den nuv. Ejers Hustrus Slægt.

Bygningerne er af Bindingsværk med Straatage. Hovedb. ligger mod S. — Jorderne er let bølgede og ligger godt samlede omkring Gaarden.

Rørholm, Uggerløse Sogn. Postforb.: Uggerløse, og St.: Nyrup, hvortil c. 6 Km. Gaarden ligger c. 14½ Km. fra Holbæk. Ejer: *Søren L. Emil Sørensen*, som overtog Gaarden i 1913, er født i Haraldsted 5. Oktbr. 1884 og gift med *Christine Jensen*, født i Tostrup ved Merløse 11. Marts 1887.

Matr.-Nr. 8a af Uggerløse. Hartkorn 3 Tdr. 7 Skpr. 1 Fdkr. 1½ Alb. Ejendomsskyld 29,000 Kr. Brandassurance for Bygningerne c. 14,000 Kr. Areal 42 Tdr. Ld., deraf Ager 41, Have og Gaardsplads 1. Agermarken drives i en 8 Marksdrift: Havre, benyttet Brak, Vintersæd, Byg, Roer, Blandsæd og 2aars Græs. Jordens Bonitet er lermuldet. Der holdes 12 Køer, 10 Stkr. Ungkvæg og Kalve og 1 Tyr af rød dansk Race, 3 Heste og 2 Plage. Sidste Aar solgtes c. 40 Fedesvin.

Rørholm, der ligger c. ½ Km. NV. for Uggerløse, har hørt som Fæste under Baroniet Løvenborg, men er nu ren Ejendom. Gaarden brændte 1912, og fra da stammer de nustaaende, grundmurede Bygninger med Stentage; Avlsb. har desuden Trimpel. — Jorderne er let bølgede; de ligger navnlig V. for Gaarden.

P. Christensens Gaard i Uggerløse, Uggerløse Sogn. Postforb.: Uggerløse, og St.: Nyrup, hvortil c. 4 Km. Gaarden ligger c. 16 Km. fra Holbæk. Ejer: *Peter Christensen*, som overtog Gaarden i 1913, er født i Skjenkelsø 26. Oktbr. 1865 og gift med *Sophie Nielsen*, født i Faarevejle 4. Septbr. 1870.

Matr.-Nr. 10a m. fl. af Uggerløse. Hartkorn 4 Tdr. 2 Skpr. 1 Fdkr. 1½ Alb. Ejendomsskyld 30,000 Kr. Brandassurance for Bygningerne c. 17,000 Kr. Areal 51 Tdr. Ld., deraf Ager 50, Have og Gaardsplads 1. Agermarken drives i to ens 8 Marksdrifter: Havre, benyttet Brak, Vintersæd, Roer, Byg, Blandsæd og 2aars Græs. Jordens Bonitet er god Muld paa Lerjord. Der holdes 10 Køer, 15 Stkr. Ungkvæg og Kalve og 1 Tyr af rød dansk Race og 4 Heste. Sidste Aar solgtes c. 70 Fedesvin.

Gaarden, som i sin Tid hørte under Baroniet Løvenborg, ligger umiddelbart N. for Byens Kirke. Bygningerne er væsentlig af Grundmur med Straatage; paa 2 Avslængere er dog Trimpel, og paa den ø. Længe Paptag. V. for Gaarden ligger en aaben Hjælm med Paptag.

Desuden har den nuv. Ejer købt en Naboejendom paa 17 Tdr. Ld., som drives ganske paa samme Maade.

Skovbogaard, Uggerløse Sogn. Postforb.: Uggerløse, og St.: Nyrup, hvortil c. 7 Km. Gaarden ligger c. 16 Km. fra Holbæk. Ejer: *Ole Nielsen*, som overtog Gaarden i 1906, er født i Asminderup 26. Decbr. 1858 og gift med *Mine Pedersen*, født i Vig 30. Aug. 1862.

Matr.-Nr. 1a af Brændholt. Hartkorn 5 Tdr. 2 Skpr. 1 Fdkr. 1½ Alb. Ejendomsskyld 30,000 Kr. Brandassurance for Bygningerne c. 13,000 Kr. Areal 73 Tdr. Ld., deraf Ager 68, Tørvemose ½, Krat 1½, Veje 2, Have og Gaardsplads 1. Agermarken drives i en 9 Marksdrift: Vinterbyg, benyttet Brak, Vintersæd, Byg, Roer, Byg, Havre og 2aars Græs. Jordens Bonitet er god Lermuld. Der holdes 18 Køer, 12 Stkr. Ungkvæg og Kalve og 2 Tyre af rød dansk Race, 5 Heste og 2 Plage. Sidste Aar solgtes c. 80 Fedesvin.

Skovbogaard blev i 1890erne købt til Arvefæste under Baroniet Løvenborg af

Niels Jensen, hvis Fædrenegaard det var, men som solgte Gaarden til en anden Niels Jensen, af hvem den nuv. Ejer har købt.

Bygningerne er af Bindingsværk med Straatage. Vindmotor er opstillet. — Jorderne er bølgede, men ligger godt samlede omkring Gaarden.

Tromlosegaard, Uggerløse Sogn. Postforb.: Uggerløse, og St.: Nyrup, hvortil c. 7 Km. Tlf. 41 over Uggerløse Central. Gaarden ligger c. 15½ Km. fra Holbæk. Ejer: *Niels Olsen*, som overtog Gaarden i 1903, er født i Stenmagle Sogn 3. April 1859 og gift med *Birthe Hansen*, født i Tersløse Sogn.

Matr.-Nr. 2a af Brændholt. Hartkorn 4 Tdr. 1 Skp. 3 Fdkr. Ejendomsskyld 33,000 Kr. Brandassurance for Bygningerne c. 15,000 Kr. Areal 50 Tdr. Ld., deraf Ager 49, Have og Gaardsplads 1. Agermarken drives i en 7 Marksdrift: tildels benyttet Brak, Vintersæd, Byg, Roer, Blandsæd og 2aars Græs. Jordens Bonitet



Tromlosegaard.

er god Muld paa Lerunderlag. Der holdes 18 Køer, 10 Stkr. Ungkvæg og Kalve og 1 Tyr af rød dansk Race, 4 Heste og 4 Plage og Føl. Sidste Aar solgtes c. 50 Fedesvin.

Tromlosegaard ligger tæt NV. for Byen, meget højt og med særlig smuk Udsigt mod S. mellem to smaa Skove, der ligger ved hver Side. Gaarden har hørt under Baroniet Løvenborg, men er nu ren Ejendom. Den nuv. Ejer har købt den af Anders Jacob Petersen, som havde faaet den efter Brygger Sørensen.

Jorderne er stærkt bølgeformede og strækker sig navnlig mod N. og Ø. — Hovedb. ligger mod S. og er af Grundmur med Straatag; ogsaa den n. Længe er af Grundmur med Straatag, medens den ø. Længe er af Bindingsværk med Straatag og den v. Længe af Grundmur med Trimpel og Stentag. De faste Maskiner drives ved Petroleumsmotor.

Ubberupgaard, Uggerløse Sogn. Postforb.: Uggerløse, og St.: Nyrup, hvortil c. 4 Km. Gaarden ligger c. 17 Km. fra Holbæk. Ejer: *Ferdinand Petersen*, som overtog Gaarden i 1913, er født i Stenmagle Sogn 12. Decbr. 1869 og gift med *Karen Marie Hansen*, født sammesteds.

Matr.-Nr. 3 af Ubberup. Hartkorn 6 Tdr. 1 Skp. 2 Fdkr. ¼ Alb. Ejendomsskyld 34,000 Kr. Areal 62 Tdr. Ld., deraf Ager 61, Have og Gaardsplads 1. Agermarken drives i en 7 Marksdrift: Brak, Vintersæd, Roer, Byg, Blandsæd og 2aars Græs. Jordens Bonitet er af blandet Beskaffenhed. Der holdes 15 Køer, 10 Stkr. Ungkvæg og Kalve og 1 Tyr af rød dansk Race, 4 Heste, 2 Plage og 2 Faar. Sidste Aar solgtes c. 50 Fedesvin.

Ubberupgaard har i sin Tid hørt under Merløsegaard, men er nu ren Ejendom. Gaarden ligger paa det Sted, hvor Ubberup laa i gamle Tider.

Jorderne er jævne med Gaarden i v. Side af Marken. Hovedb. og Svinestalden er af Bindingsværk med Straatage; Vognporten er af støbte Mure med Straatag og en lukket Stakhjælm har Paptag.

Aagaard, Tostrup Sogn. Postforb. og St.: Merløse, hvortil c. ½ Km. Tlf. 23 over Merløse Central. Gaarden ligger c. 14½ Km. fra Ringsted. Ejer: *Frederik*

Schnack, som overtog Gaarden i 1911, er født paa Ejendommen 22. Aug. 1872 og gift med *Christine Jensen*, født i Merløse 18. Aug. 1870.

Matr.-Nr. 10a m. fl. af Merløse. Hartkorn 5 Tdr. 3 Fdkr. 2½ Alb. Ejendoms-skyld 29,380 Kr. Brandassurance for Bygningerne 16,500 Kr. Areal 53 Tdr. Ld., deraf Ager 52, Have og Gaardsplads 1. Agermarken drives i en 8 Marksdrift: Havre, benyttet Brak, Vintersæd, Byg, Roer, Blandsæd og 2aars Græs. Jordens



Aagaard.

Bonitet er god Lermuld. Der holdes 22 Køer, 12 Stkr. Ungkvæg og Kalve og 1 Tyr af rød dansk Race, 4 Heste og 1 Plag. Sidste Aar solgtes c. 80 Fedesvin.

A a g a a r d, der er Arvefæste under den Suhr'ske Stiftelse, ligger c. ½ Km. NØ. for Merløse By. Den har sit Navn af, at den ligger tæt op ad Halleby Aa. Den nuv. Ejer havde Gaarden i Forpagtning af sin Fader, Hans Chr. Schnack, fra 1900, til han 1911 overtog den som Ejer. H. C. Schnack havde faaet Gaarden efter sin første Svigerfader, P. Rasmussen.

Hovedb. er af Grundmur med Straatag; den v. Længe er af Bindingsværk med Straatag, Laden er af Træ, murede Gavle, Trimpel og Paptag; den ø. Længe er af Grundmur og Svinestalden af Bindingsværk med Straatage. — Jorderne er kun ganske let bølgede; de strækker sig nærmest mod NØ.

Stadbygaard, Tostrup Sogn. Postforb. og St.: Merløse, hvortil c. 5 Minutters Gang. Tlf. 58 over Merløse Central. Gaarden ligger c. 14 Km. fra Ringsted. Ejer: *Lars Jensen*, som overtog Gaarden i 1895, er født paa Ejendommen 19. Febr. 1863.



Stadbygaard.

Matr.-Nr. 15a m. fl. af Merløse. Hartkorn 4 Tdr. 3 Skpr. 1 Alb. Ejendoms-skyld 28,000 Kr. Brandassurance for Bygningerne c. 18,000 Kr. Areal 34 Tdr. Ld.,

deraf Ager 29, Eng 2, Mose 2, Have og Gaardsplads 1. Agermarken drives i en 7 Marksdrift: benyttet Brak, Vintersæd, Byg, Roer, Blandsæd og 2aars Græs. Jordens Bonitet er Lermuld paa Lerunderlag. Der holdes 12 Køer, 7 Stkr. Ungkvæg og Kalve og 1 Tyr af rød dansk Race, 4 Heste, 1 Plag og 5 Faar. Sidste Aar solgtes c. 35 Fedesvin.

Stadbygaard skal i gamle Dage være kaldet »Aaløsegaard«. Den har i sin Tid hørt under den Suhr'ske Stiftelse, men er nu fri Ejendom. Den nuv. Ejers Fader, Jens Larsen, var den, der frikøbte den og opbyggede den 1868—69. Han havde faaet den ved Giftermaal med Datteren af Hans Markussen.

Hovedb. ligger mod V. og er af Grundmur med Straatag, Avlsb. er overvejende af Bindingsværk, ogsaa med Straatage. — Jorderne er flade og ligger N. for Gaarden.

Egholm, Tostrup Sogn. Postforb. og St.: Merløse, hvortil c. 1 Km. Tlf. 6 over Merløse Central. Gaarden ligger c. 14 Km. fra Ringsted. Ejer: *Søren P. Sørensen*, som overtog Gaarden 1. Juli 1912, er født paa Ejendommen 3. Febr. 1890 og gift med *Johanne Hansen*, født i Tune Sogn 29. Septbr. 1889.

Matr.-Nr. 16 af Merløse. Hartkorn 6 Tdr. 1 Skp. 2 Fdkr. 1¼ Alb. Ejendomsskyld 34,000 Kr. Brandassurance for Bygningerne c. 12,000 Kr. Areal 77 Tdr. Ld., deraf Ager 52, Kultureng 10, Mose 4, Græsningsjord 10, Have og Gaards-



Egholm.

plads 1. Agermarken drives i en 7 Marksdrift: benyttet Brak, Vintersæd, Byg, Roer, Havre og 2aars Græs. Jordens Bonitet er god Lermuld. Der holdes 18 Køer, 15 Stkr. Ungkvæg og Kalve og 1 Tyr af rød dansk Race, 5 Heste, 4 Plage og Føl samt 5 Faar. Sidste Aar solgtes c. 60 Fedesvin.

Egholm er Arvefæste under den Suhr'ske Stiftelse. Gaarden ligger c. 1 Km. NV. for Byen, frit paa sin flade Mark med milevid Udsigt til alle Sider. Den nuv. Ejers Fader, Niels Sørensen, som havde købt Gaarden c. 1871 af Enken efter Niels Johansen, byggede de 2 grundmurede Sidelænger, der ligesom alle de andre Bygninger har Straatage. Hovedb. er af Bindingsværk, Svinestalden af Granit. — Jorderne ligger godt samlede omkring Gaarden.

K. Nielsens Gaard i Tostrup, Tostrup Sogn. Postforb. og St.: Merløse, hvortil c. 2 Km. Tlf. 53 over Merløse Central. Gaarden ligger c. 15 Km. fra Ringsted. Ejer: *Knud Nielsen*, som overtog Gaarden i 1900, er født paa Ejendommen 1. Oktbr. 1869 og gift med *Caroline Hansen*, født i Stenmagle 15. Oktbr. 1874.

Matr.-Nr. 5a af Tostrup. Hartkorn 5 Tdr. 2 Skpr. 2 Fdkr. 1 Alb. Ejendomsskyld 32,000 Kr. Brandassurance for Bygningerne c. 20,000 Kr. Areal 52 Tdr. Ld., deraf Ager 46, Eng 5, Have og Gaardsplads 1. Agermarken drives i en 7 Marksdrift: Havre, benyttet Brak, Vintersæd, Byg, Havre og 2aars Græs. Jordens Bonitet er noget uensartet. Der holdes 14 Køer, 13 Stkr. Ungkvæg og Kalve og 1 Tyr af rød dansk Race, 4 Heste og 3 Plage og Føl. Sidste Aar solgtes c. 90 Fedesvin.

Gaarden er Arvefæste under Københavns Magistrat. Den nuv. Ejer har taget Gaarden i Arv efter sin Fader, Niels Christensen, som fik den efter sin Bedstefader, Niels Knudsen, hvis Fader var den, der købte Gaarden til Arvefæste.



K. Nielsens Gaard.

Alle Bygningerne er af Grundmur med Straatage. Hovedb. ligger mod Ø. Den nuv. Ejers Fader flyttede Gaarden hen paa dens nuv. Plads 1883. Disse to Ejere, Fader og Søn, har kultiveret Jorden fra Mosejord. Faderen merglede Størstedelen af Marken, og Sønnen, den nuv. Ejer, har nedlagt 8000 Rør og opstillet en Vindmotor til Afvanding, der pumper c. 200 Tdr. Vand i Timen.

Toftegaard, Tostrup Sogn. Postforb. og St.: Merløse, hvortil c. 1 Km. Tif. 69 over Merløse Central. Gaarden ligger c. 14½ Km. fra Ringsted. Ejer: *Jens Chr. Jensen*, som overtog Gaarden i 1889, er født i Uggerløse Sogn 9. April 1873 og gift med *Anna Margrethe Jensen*, født paa Ejendommen 18. April 1877.

Matr.-Nr. 8a m. fl. af Tostrup. Hartkorn 6 Tdr. 3 Skpr. 2 Fdkr. 2¼ Alb. Ejendomsskyld 32,230 Kr. Brandassurance for Bygningerne 13,989 Kr. Areal 56½ Td. Ld., deraf Ager 48½, Eng og Mose 7, Have og Gaardsplads 1. Ager-



Toftegaard.

marken drives i en 8 Marksdrift: Havre, benyttet Brak, Hvede, Byg, Roer, Blandsæd, Havre og 1aars Græs. Jordens Bonitet er Lermuld paa Lerunderlag. Der holdes 16 Køer, 13 Stkr. Ungkvæg og Kalve og 1 Tyr af rød dansk Race, 5 Heste og 4 Plage og Føl. Sidste Aar solgtes c. 80 Fedesvin.

Toftegaard er Arvefæste under den Suhr'ske Stiftelse. Den nuv. Ejer har faaet Gaarden efter Enken efter sin Svigerfader, Peder Jensen, som havde faaet den efter sin Fader, Jens Christensen.

Hovedb. er bygget af den nuv. Ejer 1900, opført af røde, fugede Sten med Paptag. Avlsb. er alle af Bindingsværk med Straatage. — Jorderne er en Trekant med Gaarden i den sø. Vinkel.

J. M. Christensens Gaard i Ordrup, Tostrup Sogn. Postforb. og St.: Merløse, hvortil c. 3 Km. Gaarden ligger c. 11½ Km. fra Ringsted. Ejer: *Jens M.*

Christensen, som overtog Gaarden i 1895, er født i Uggerløse Sogn 25. Aug. 1862 og gift med *Marie Andersen*, født sammesteds 13. Septbr. 1869.

Matr.-Nr. 2a af Ordrup. Hartkorn 4 Tdr. 5 Skpr. 3 Fdkr. 1½ Alb. Ejendoms-skyld 29,000 Kr. Brandassurance for Bygningerne 15,200 Kr. Areal 48 Tdr. Ld., deraf Ager 49, Have og Gaardsplads 1. Agermarken drives i en 7 Marksdrift: Vintersæd efter Halvbrak, Byg, Roer, Blandsæd og 2½ aars Græs. Jordens Bonitet er ret forskellige. Der holdes 18 Køer, 8 Stkr. Ungkvæg og Kalve og 1 Tyr af rød dansk Race, 4 Heste og 1 Plag. Sidste Aar solgtes c. 55 Fedesvin.

Gaarden er Arvefæste under den Suhr'ske Stiftelse. Den nuv. Ejer har købt den af Erik Dahl, som havde købt af Niels Jensen.

Hovedb. ligger mod S. Bygningerne er ganske overvejende af Bindingsværk med Straatage. — Jorderne er let kuperede med Retning mod S.

Vollemosegaard, Tostrup Sogn. Postforb. og St.: Merløse, hvortil c. 1½ Km. Gaarden ligger c. 13 Km. fra Ringsted. Ejer: *Chr. Nielsen*, som overtog Gaarden i 1896, er født i Tølløse 20. Juni 1849 og gift med *Anna Daugaard*, født paa Ejen-dommen 29. Jan. 1857.

Matr.-Nr. 6a af Ordrup. Hartkorn 5 Tdr. 1 Skp. 3 Fdkr. ¾ Alb. Ejendoms-skyld 31,000 Kr. Areal 60 Tdr. Ld., deraf Ager 49, Eng 10 (Engen er kultiveret og dyrkes mest med Roer), Have og Gaardsplads 1. Agermarken drives i en



Vollemosegaard.

6 Marksdrift: ½ benyttet Brak ½ Halvbrak, Vintersæd, Byg, Havre og 2½ aars Græs. Jordens Bonitet er god Lermuld. Der holdes 19 Køer, 9 Stkr. Ungkvæg og Kalve og 1 Tyr af rød dansk Race, 4 Heste og 1 Plag. Sidste Aar solgtes c. 35 Fedesvin.

Vollemosegaard har sit Navn efter en Del af Arealet, der i gammel Tid hed Ullemose, men som nu har været i Kultur i mange Aar. Gaarden ligger ved den n. Spids af Mølleskoven, og den er Arvefæste under den Suhr'ske Stiftelse, fra hvilket Gods Fru Daugaard købte den fri for Livsfæste.

Hovedb. ligger i S. og er ligesom de 2 Avlsb. af Bindingsværk med Straatage; den ø. Længe er derimod af Granit med Straatag. — Størsteparten af Jorderne er flade og ligger N. og Ø. for Gaarden; mod S. ligger 7 Tdr. Ld.

Højtoftegaard, Tostrup Sogn. Postforb. og St.: Kirke Eskildstrup, hvortil c. 2 Km. Tlf. 34 over Kirke Eskildstrup Central. Gaarden ligger c. 15 Km. fra Ringsted. Ejer: *Jacob P. Hansen*, som overtog Gaarden i 1913, er født i Førslev Sogn 29. Maj 1858 og gift med *Marie Jensen*, født i Skelskør 2. Juli 1861.

Matr.-Nr. 4 af Haugbørup. Hartkorn 6 Tdr. 6 Skpr. 2 Fdkr. 2¼ Alb. Ejendoms-skyld 29,000 Kr. Brandassurance for Bygningerne 11,500 Kr. Areal 71½ Td. Ld., deraf Ager 65½, Eng 5, Have og Gaardsplads 1. Agermarken drives i en 7 Marksdrift: Havre, Brak, Vintersæd, Byg og Roer, Blandsæd og 2 aars Græs. Jordens Bonitet er temmelig stærk og overvejende lermuldet. Der holdes 16 Køer,

12 Stkr. Ungkvæg og Kalve og 1 Tyr af rød dansk Race, 4 Heste og 1 Plag. Sidste Aar solgtes c. 40 Fedesvin.

Højtoftegaard er Arvefæste under Baroniet Zeuthen. Den nuv. Ejer har købt Gaarden af Alfred Larsen, som havde faaet den efter sin Moder, Enke efter Søren Larsen, der havde haft den i Fæste.

Hovedb., der ligger mod S., er af Bindingsværk med Straatag; Avlsb. er tildels af Grundmur. — Jorderne er let bølgede og strækker sig V. for Gaarden. A. Larsen er den, der har undermuret Bygningerne og sat Frontespicer paa Længerne.

Gjevshøjgaard, Tostrup Sogn. Postforb.: Ringsted, og St.: Merløse, hvortil c. 3 Km. Gaarden ligger c. 12 Km. fra Ringsted og Sorø. Ejer: *Chr. Nielsen*, som overtog Gaarden i 1895, er født i Kyringe 19. Oktbr. 1856 og gift med *Johanne Jensen*, født i Ordrup 3. Aug. 1865.

Matr.-Nr. 3 m. fl. af Kyringe. Hartkorn 5 Tdr. 6 Skpr. 3 Fdkr. 1 Alb. Ejendomsskyld 31,000 Kr. Brandassurance for Bygningerne c. 14,000 Kr. Areal 60 Tdr. Ld., deraf Ager 54, kultiveret Mose 5, Have og Gaardsplads 1. Agermarken drives



Gjevshøjgaard.

i en 8 Marksdrift: Havre, Brak, Vintersæd, Byg, Roer, Blandsæd og 2aars Græs. Jordens Bonitet er noget forskellig. Der holdes 19 Køer, 8 Stkr. Ungkvæg og Kalve og 1 Tyr af rød dansk Race, 4 Heste og 2 Plage. Sidste Aar solgtes c. 40 Fedesvin.

Gjevshøjgaard ligger i Kyringe By med en aldeles henrivende Udsigt ud over Gyrstinge Sø. Gaarden blev købt til Arvefæste under Merløsegaard af Lars Johansen, som blev gift med Enken efter den sidste Fæster, P. Andersen. Senere solgte L. Johansen Gaarden til Hans Petersen, af hvem den nuv. Ejer har købt.

Hovedb. ligger mod S. og er dels af Grundmur, dels af Bindingsværk, af hvilket sidste Bygningsmateriale Avlsb. ogsaa er undtagen Svinestalden, der er af Granit. Alle Bygningerne har Straatage. — Jorderne ligger N. for Gaarden og er tildels flade.

Lindegaard, Tostrup Sogn. Postforb.: Ringsted, hvortil c. 14 Km., og St.: Merløse og Nyrup, hvortil c. 3 Km. Ejer: *Peter Jensen Petersen*, som overtog Gaarden i 1886, er født paa Ejendommen 25. Oktbr. 1854 og gift med *Sofie Frederiksen*, født i Flinterup Sogn.

Matr.-Nr. 4a af Kyringe. Hartkorn 5 Tdr. 7 Skpr. 2¼ Alb. Ejendomsskyld 34,300 Kr. Brandassurance for Bygningerne c. 22,000 Kr. Areal 58 Tdr. Ld., deraf Ager 57, Have og Gaardsplads 1. Agermarken drives i en 8 Marksdrift: Vintersæd efter Halvbrak, Byg, Roer, Havre, Blandsæd og 2½aars Græs. Jordens Bonitet er god Muld paa Lerunderlag. Der holdes 24 Køer, 10 Stkr. Ungkvæg og Kalve og 1 Tyr af rød dansk Race og 5 Heste. Sidste Aar solgtes c. 60 Fedesvin.

Lindegaard er Arvefæste under den Suhr'ske Stiftelse. Den nuv. Ejer har overtaget Gaarden efter sin Fader, Peter Nielsen, der fik den efter sin Fader, Niels Petersen, som havde Gaarden fra sin Fader, Peter Hansen.

Gaarden ligger i det sv. Hjørne af Marken, som er let bølgeformet. Den er opført 1886 efter Brand og er helt af Grundmur med Skifertag paa Hovedb., Trimpel og



Lindegaard.

Paptag paa Laden og Straatage paa de øvrige Avlsb. Petroleumsmotor er indlagt til Drift af de faste Maskiner.

Østerhøjgaard, Tostrup Sogn. Postforb.: Ringsted, og St.: Merløse, hvortil c. 3 Km. Gaarden ligger c. 12 Km. fra Sorø og Ringsted. Ejer: *Lars Jensen*, som overtog Gaarden i 1904, er født i Soderup Sogn 3. Septbr. 1847 og gift med *Kirstine Pedersen*, født i Harrested Sogn 5. Maj 1861.

Matr.-Nr. 8 af Kyringe. Hartkorn 5 Tdr. 6 Skpr. 1½ Alb. Ejendomsskyld 30,000 Kr. Areal 51 Tdr. Ld., deraf Ager 49½, Tørvemose ½, Have og Gaards-



Østerhøjgaard.

plads 1. Agermarken drives i en 8 Marksdrift: Havre, Brak, Vintersæd, Byg, Roer, Blandsæd og 2aars Græs. Jordens Bonitet er god Lermuld. Der holdes 13 Køer og 6 Stkr. Ungkvæg og Kalve af rød dansk Race, 4 Heste, 3 Plage og Føl samt 2 Faar. Sidste Aar solgtes c. 50 Fedesvin.

Østerhøjgaard har sit Navn af en Bakke paa dens Mark, der hedder »Østerhøj«. Gaarden er Arvefæste under Merløsegaard. Den nuv. Ejer har købt den af Søren Andersen, som havde faaet den ved at ægte en Slægtning til den forrige Ejer, Hans Jensen.

Hovedb. og den ø. Længe er af Grundmur; den v. Længe af Bindingsværk med grundmurede Gavle, den n. Længe af Bindingsværk mod Gaardsiden og Grundmur mod Udsiden, alt tækket med Straa. — Jorderne er hovedsagelig jævne og ligger mod N., Ø. og S.; Markerne strækker sig til Gyrstinge Sø, over hvilken der er en meget smuk Udsigt.

Søgaard, Tostrup Sogn. Postforb.: Ringsted, hvortil c. 12 Km., og St.: Merløse, hvortil c. 4 Km. Ejer: *Morten J. Mortensen*, som overtog Gaarden i 1914, er født i Rolfsted Sogn 12. Septbr. 1874.

Matr.-Nr. 1a af Søtofte. Hartkorn 5 Tdr. 7 Skpr. $\frac{1}{2}$ Alb. Ejendomsskyld 33,000 Kr. Brandassurance for Bygningerne c. 17,000 Kr. Areal 59 Tdr. Ld., deraf Ager 56, Græsningsjord 2, Have og Gaardsplads 1. Agermarken drives i en 8 Marksdrift: Havre, benyttet Brak, Vintersæd, Byg, Roer, Blandsæd og 2aars Græs. Jor-



Søgaard.

dens Bonitet er let Lermuld. Der holdes 18 Køer, 16 Stkr. Ungkvæg og Kalve og 1 Tyr af rød dansk Race, 5 Heste og 2 Plage. Sidste Aar solgtes c. 50 Fedesvin.

Søgaard er Arvefæste under den Suhr'ske Stiftelse. Den skal have sit Navn af, at Søtofte ligger ved Bredden af Gyresting Sø. Den nuv. Ejer har købt Gaarden af Jens Nielsen, som havde købt den af Søren Knudsen.

Jorderne er flade, og gaar navnlig i Retning af NV. Paa Marken ligger en Stendysse, som Nationalmuseet har fredlyst.

Hovedb. og den v. Længe er af Grundmur, de andre Avlsb. af Bindingsværk, alle tækkede med Straa. Fra v. Længe er udbygget en paptækket Stakhjelm, og N. for den egentlige Gaardplan er bygget en grundmuret, straatækket Svinestald.

Bastholm, Tølløse Sogn. Postforb. og St.: Tølløse, hvortil c. 2 $\frac{1}{2}$ Km. Tlf. 84 over Tølløse Central. Gaarden ligger c. 13 Km. fra Holbæk. Ejer: *Baroniet Zeuthen*. Gaarden er siden 1889 bortfæstet til Sognefoged *Niels Peter Nielsen*, der dog egentlig kun er Bestyrer for sin Svigermoder, som har Livsfæste paa Gaarden. N. P. Nielsen er født i Soderup Sogn 30. Marts 1861 og gift med *Christine Hansen*, født paa Ejendommen 27. Aug. 1867.

Matr.-Nr. 12 af Tølløse. Hartkorn 7 Tdr. 2 Skpr. 2 Fdkr. 1 $\frac{1}{4}$ Alb. Ejendomsskyld 29,000 Kr. Brandassurance for Bygningerne c. 11,000 Kr. Areal 71 Tdr. Ld., deraf Ager 70, Have og Gaardsplads 1. Agermarken drives i en fri Vekseldrift i 11 Skifter, men uden fast, regelmæssigt Sædskifte. Jordens Bonitet er overvejende lermuldet. Der holdes 15 Køer, 12 Stkr. Ungkvæg og Kalve og 1 Tyr af rød dansk Race, 5 Heste og 2 Plage. Sidste Aar solgtes c. 40 Fedesvin.

Bastholm er Livsfæste under Baroniet Zeuthen. Den nuv. Bestyrer for sin Svigermoder blev Sognefoged 1895. Alle Bygningerne er af Bindingsværk med Straatage. — Jorderne er bølgeformede og ligger godt samlede omkring Gaarden.

Nyvang, Tølløse Sogn. Postforb. og St.: Tølløse, hvortil c. 3 Km. Gaarden ligger c. 10 Km. fra Holbæk. Ejer: *Baroniet Zeuthen*. Siden 1902 har Gaarden været bortfæstet til *Peter Poulsen*, som er født i Tvejs-Merløse 8. Novbr. 1874 og gift med *Anna Pedersen*, født i Bregninge Sogn 30. Jan. 1882.

Matr.-Nr. 5 af Tølløse. Hartkorn 6 Tdr. 2 Skpr. 2 $\frac{1}{2}$ Alb. Ejendomsskyld 31,500 Kr. Brandassurance for Bygningerne c. 19,000 Kr. Areal 66 Tdr. Ld., deraf

Ager 65, Have og Gaardsplads 1. Agermarken drives i en 8 Marksdrift: tildels benyttet Bråk, Vintersæd, Byg, Roer, Byg, Havre og 2aars Græs. Jordens Bonitet er overvejende Lermuld. Der holdes 16 Køer, 12 Stkr. Ungkvæg og Kalve og 1 Tyr af rød dansk Race og 5 Heste. Sidste Aar solgtes c. 50 Fedesvin.



Nyvang.

Nyvang er Livsfæste under Baroniet Zeuthen. Gaarden ligger c. 1 Km. N. for Tølløse omtrent midt paa de noget bakkede Jorder. Disse er omgivet af et stort Stengærde, idet der i sin Tid var udstationeret Militærheste paa den, saa Gaarden først i den nyere Tid er bleven anvendt som Avlsgaard. Den nuv. Bruger har overtaget Fæstet efter Enken af Chr. Pedersen, der havde faaet det efter sin Fader, Peter Christensen.

Hovedb. og den ø. Længe (Svinestalden) er af Grundmur, de andre Avlsb. af Bindingsværk, alle med Straatage. Til Drift af de faste Maskiner er installeret Petroleumsmotor.

Enggaard, Tølløse Sogn. Postforb. og St.: Merløse, hvortil c. 5 Km. Gaarden ligger c. 16 Km. fra Holbæk. Ejer: *Baroniet Zeuthen*. Fæster er siden 1897 *Peter Aug. Frederiksen*, som er født i Tølløse 7. Juli 1850 og gift med *Christine Jensen*, født i Asminderup Sogn 22. April 1851.

Matr.-Nr. 1 af Tølløse Enghave. Hartkorn 5 Tdr. 7 Skpr. 1 Fdkr. $\frac{1}{2}$ Alb. Ejendomsskyld 31,000 Kr. Brandassurance for Bygningerne c. 10,000 Kr. Areal 92 Tdr. Ld., deraf Ager 77, Mose 1, Græsningsjord i Folde 13, Have og Gaardsplads 1. Agermarken drives i en 8 Marksdrift: Havre, Bråk, Vintersæd, Roer, Havre, Byg og 2aars Græs. Jordens Bonitet er hovedsagelig Lermuld, men dog med enkelte Sandpletter. Der holdes 20 Køer, 12 Stkr. Ungkvæg og Kalve og 1 Tyr af rød dansk Race, 6 Heste og 2 Plage. Sidste Aar solgtes c. 40 Fedesvin.

Enggaard er Livsfæste under Baroniet Zeuthen. Den ligger i Tølløse Enghave ved Tysinge Aa. Jorderne er meget jævne med Gaarden i den s. Side.

Bygningerne stammer fra Udskiftningen og er af Bindingsværk med Straatage, naar undtages Stalden, der tildels er undermuret med Grundmur. Til Drift af Gaardens eget Vandværk haves Vindmotor, og til de faste Maskiner Petroleumsmotor.

Allégaard, Tølløse Sogn. Postforb. og St.: Tølløse, hvortil c. 2 Km. Gaarden ligger c. 9 Km. fra Holbæk. Ejer: *Baroniet Zeuthen*. Siden 1915 har Gaarden været bortforpagtet til *Dines Dinesen*, som er født i Frørup Sogn 25. Septbr. 1886 og gift med *Cecilie Hansen*, født i Vindinge Sogn 19. Oktbr. 1888.

Matr.-Nr. 4 af Lunderød. Hartkorn 6 Tdr. 4 Skpr. $\frac{1}{4}$ Alb. Ejendomsskyld 29,000 Kr. Brandassurance for Bygningerne 11,300 Kr. Areal 52 Tdr. Ld., deraf Ager 50, Eng 1, Have og Gaardsplads 1. Agermarken drives i en fri Marksdrift. Jordens Bonitet er Lermuld. Der holdes 15 Køer, 15 Stkr. Ungkvæg og Kalve og 1 Tyr af rød dansk Race, 4 Heste og 4 Plage og Føl. Sidste Aar solgtes c. 70 Fedesvin.

Allégaard hører under Baroniet Zeuthen. Den nuv. Forpagter overtog Gaarden efter Hans Jensen Nielsen, som havde faaet Forpagtingen 1860 ved Giftermaal med en Datter af Forpagter Niels Christoffersen.



Allégaard.

Bygningerne er af Bindingsværk med Straatage, opførte af Baroniet. Petroleumsmotor agtes anskaffet. Jorderne er jævne med en enkelt Bakke og strækker sig mod N., gennemskaaret af Møllevejen til Heste Mølle.

Højvang, Tølløse Sogn. Postforb. og St.: Tølløse, hvortil c. 2 Km. Gaarden ligger c. 9 Km. fra Holbæk. Ejer: *Baroniet Zeuthen*. Den nuv. Bruger er *Hans P. Pedersen*, som overtog Gaarden i 1906, er født i Soderup 29. Marts 1874 og gift med *Karen Pedersen*, født paa Ejendommen.

Matr.-Nr. 7 m. fl. af Lunderød. Hartkorn 5 Tdr. 7 Skpr. 3 Fdkr. 1¼ Alb. Ejendomsskyld 30,000 Kr. Brandassurance for Bygningerne c. 16,000 Kr. Areal 48 Tdr. Ld., deraf Ager 46, Eng 1¼, Have og Gaardsplads ¾. Agermarken drives i en 8 Marksdrift: Havre, Brak, Vintersæd, Byg, Roer, Blandsæd og 2aars Græs. Jordens Bonitet er lermuldet. Der holdes 10 Køer, 12 Stkr. Ungkvæg og Kalve og 1 Tyr af rød dansk Race, 4 Heste, 1 Plag og 3 Faar. Sidste Aar solgtes c. 30 Fedesvin.

Højvang er Livsfæste under Baroniet Zeuthen. Den nuv. Bruger har overtaget Fæstet efter sin Svigermoder, Jens Pedersens Enke.

Den nybyggede Gaard er helt af Grundmur med Tegtag paa Hovedb. og med Trimpel og Paptage paa Avlsb. Petroleumsmotor er installeret. — Jorderne er bølgede og strækker sig mod SV.

J. Mejnertsens Gaard i Nørre Vallingerød, Tølløse Sogn. Postforb. og St.: Tølløse, hvortil c. 4 Km. Gaarden ligger c. 13 Km. fra Holbæk. Ejer: *Baroniet Zeuthen*. Siden 1896 er Gaarden bortfæstet til *Jens Mejnertsen*, som er født paa Ejendommen 8. Maj 1852.

Matr.-Nr. 8 af Nørre Vallingerød. Hartkorn 6 Tdr. 2 Fdkr. 2¾ Alb. Ejendomsskyld 28,500 Kr. Brandassurance for Bygningerne 11,900 Kr. Areal 43½ Td. Ld., deraf Ager 42½, Have og Gaardsplads 1. Agermarken drives i en 6 Marksdrift: tildels benyttet Brak, Vintersæd, Byg, Havre og 2aars Græs. Jordens Bonitet er lermuldet. Der holdes 12 Køer og 4 Stkr. Ungkvæg og Kalve af rød dansk Race, 4 Heste og 2 Faar. Sidste Aar solgtes c. 35 Fedesvin.

Gaarden er Livsfæste under Baroniet Zeuthen. Den nuv. Bruger har taget Fæstet i Arv efter sin Fader, Mejnert Christensen. I det hele skal samme Slægt i hele 200 Aar have været Fæstere i Gaarden.

Bygningerne er alle af Bindingsværk med Straatage. De faste Maskiner drives af en Petroleumsmotor. Jorderne er delvis flade og ligger S. for Gaarden.

Mejnertsminde, Tølløse Sogn. Postforb. og St.: Tølløse, hvortil c. 3½ Km. Tlf. 2 over Tjørnede Central. Gaarden ligger c. 13 Km. fra Holbæk. Ejer: *Ba-*

roniet Zeuthen. 1908 bortfæstedes Gaarden til *Jørgen P. Jørgensen*, som er født i Aagerup Sogn 13. Decbr. 1872 og gift med *Anna Olsen*, født paa Ejendommen 19. Marts 1876.

Matr.-Nr. 5a af Nørre Vallingerød. Hartkorn 5 Tdr. 7 Skpr. 1 Fdkr. 2¼ Alb. Ejendomsskyld 30,000 Kr. Brandassurance for Bygningerne c. 14,000 Kr. Areal 50 Tdr. Ld., deraf Ager 46, Mose 3, Have og Gaardsplads 1. Agermarken drives i



Mejnertsminde.

en Vekseldrift uden fast Sædskifte. Jorden, der maa regnes for at være i god Kultur, er dels stærk Lerjord, dels lermuldet og dels Tørvejord. Der holdes 14 Køer, 16 Stkr. Ungkvæg og Kalve og 1 Tyr af blandet Race, 4 Heste, 2 Plage og 7 Faar. Sidste Aar solgtes c. 50 Fedesvin.

Mejnertsminde er Fæste under Baroniet Zeuthen. Den nuv. Bruger overtog Gaarden efter sin Svigerfader, *Jens Mejnert Olsen*, hvis Fædrenegaard det var.

Hovedb. ligger mod Ø. og er af Grundmur, de 3 Avlsb. er af Bindingsværk undtagen Udsiden af den n. Længe, som er af Grundmur, alle med Straatage. Mod S. ligger en grundmuret Svinestald med Paptag. — Jorderne er stærkt bølgede; de strækker sig mod Ø.

Grønholm, Tølløse Sogn. Postforb. og St.: Tølløse, hvortil c. 3 Km. Gaarden ligger c. 10 Km. fra Holbæk. Ejer: *Baroniet Zeuthen*. Bruger af Gaarden er siden 1893 *Søren Hansen*, som er født paa Ejendommen 26. April 1854 og gift med *Karen Sofie Hansen*, født i Sønner Jernløse 6. Juli 1860.

Matr.-Nr. 6 af Tølløse. Hartkorn 7 Tdr. 4 Skpr. 1 Fdkr. 2 Alb. Ejendomsskyld 29,000 Kr. Brandassurance for Bygningerne 13,500 Kr. Areal 82 Tdr. Ld., deraf Ager 81, Have og Gaardsplads 1. Agermarken drives i en 7 Marksdrift: Brak, Vintersæd, Byg, Roer, Havre og 2aars Græs. Jordens Bonitet er af blandet Beskaffenhed paa Underlag af dels Grus, dels Sand. Der holdes 17 Køer, 7 Stkr. Ungkvæg og Kalve og 1 Tyr af rød dansk Race, 5 Heste, 3 Plage og 2 Faar. Sidste Aar solgtes c. 40 Fedesvin.

Grønholm er Livsfæste under Baroniet Zeuthen. Den ligger c. ¾ Km. NV. for Tølløse By og har i mange Aar været bortfæstet til samme Slægt.

Bygningerne er af Bindingsværk med Straatage og stammer fra Udskiftningen. Hovedb. ligger mod S. — Jorderne er let bølgede med Gaarden midt paa Marken.

O. Chr. Jørgensens Gaard i Marup, Tølløse Sogn. Postforb. og St.: Tølløse, hvortil c. 3½ Km. Tlf. 7 over Tølløse Central. Gaarden ligger c. 8½ Km. fra Holbæk. Ejer: *Oluf Chr. Jørgensen*, som overtog Gaarden i 1905, er født paa Ejendommen 15. Oktbr. 1874 og gift med *Maren Nielsen*, født i Frue Sogn ved Roskilde 14. Juni 1880.

Matr.-Nr. 3a m. fl. af Marup. Hartkorn 8 Tdr. 2 Fdkr. Ejendomsskyld 38,000 Kr., deraf for selve Gaarden 36,544 Kr. Brandassurance for Bygningerne

c. 20,000 Kr. Areal 75 Tdr. Ld., deraf Ager 50, Eng 24, Have og Gaardsplads 1. Agermarken drives i en 8 Marksdrift: Havre, Helbrak, Vintersæd, Byg, Roer og Blandsæd, Havre og 2aars Græs. Jordens Bonitet er ret uensartet. Der holdes 15 Køer, 14 Stkr. Ungkvæg og Kalve og 1 Tyr af rød dansk Race, 4 Heste, 2 Plage og 4 Faar. Sidste Aar solgtes c. 40 Fedesvin.

Gaarden er siden 1869 Arvefæste under Baroniet Zeuthen. Hovedb. er af Grundmur med Straatag og ligger mod Ø.; Avlsb. er dels af Bindingsværk, dels af Grundmur, tækkede med Straa, dog for Svinestaldens Vedkommende med Cementtagsten.

Foruden den oprindelige Gaard har Ejeren tilkøbt en firelænget Gaard af Granit med Straatage. Petroleumsmotor er installeret til Drift af de faste Maskiner. Jorderne, som ligger Ø. og S. for Gaarden, er noget kuperede.

Tjørnedegaard, Tølløse Sogn. Postforb. og St.: Tølløse, hvortil c. 4 Km. Tlf. 11 over Tjørnede Central. Gaarden ligger c. 11 Km. fra Holbæk. Ejer: *Baroniet Zeuthen*. Fra 1897 har Gaarden været bortfæstet til *Herman Hansen*, som er født paa Ejendommen 4. Septbr. 1858 og gift med *Andrea Rasmussen*, født i Skinnede 4. Septbr. 1874.

Matr.-Nr. 5 af Tjørnede. Hartkorn 5 Tdr. 7 Skpr. 1 Fdkr. 2¼ Alb. Ejendoms-skyld 29,000 Kr. Brandassurance for Bygningerne c. 16,000 Kr. Areal 64 Tdr. Ld., deraf Ager 53, Mose og Krat 10, Have og Gaardsplads 1. Agermarken drives i



Tjørnedegaard.

en 8 Marksdrift: Havre, Brak, Hvede, Byg, Roer, Blandsæd og 2aars Græs. Jordens Bonitet er af blandet Beskaffenhed, tildels letmuldet. Der holdes 14 Køer, 12 Stkr. Ungkvæg og Kalve og 1 Tyr af rød dansk Race, 4 Heste og 3 Plage og Føl. Sidste Aar solgtes c. 60 Fedesvin.

Tjørnedegaard er Livsfæste under Baroniet Zeuthen. Den nuv. Bruger har overtaget Fæstet efter sin Fader, Hans Jensen, der havde faaet det efter sin Fader, Jens Hansen, der atter havde Fæstet fra sin Fader, Hans Jensen.

Hovedb. er opført 1868 af Bindingsværk. Af Avlsb. er 2 Længer af Bindingsværk med grundmurede Gavle, den v. Længe er helt af Grundmur ligesom en med den sammenbygget Lade med Trimpel og Paptag, og endelig ligger mod SV. en Svinestald af Granit. Naar undtages den paptækkede Lade har samtlige Bygninger Straatage. — Jorderne er bølgeformede og strækker sig mod S.

Hjortholmgaard, Tølløse Sogn. Postforb. og St.: Tølløse, hvortil c. 4 Km. Tlf. 93 over Tølløse Central. Gaarden ligger c. 7 Km. fra Holbæk. Ejer: Sogne-radsformand *Chr. Andersen*, som overtog Gaarden i 1893, er født paa Ejendommen 19. Maj 1864 og gift med *Sine Jørgensen*, født i Tølløse Sogn 7. Juli 1870.

Matr.-Nr. 1a af Skinnede. Hartkorn 5 Tdr. 1 Fdkr. Ejendomsskyld 28,500 Kr. Brandassurance for Bygningerne c. 15,000 Kr. Areal 85 Tdr. Ld., deraf Ager 83, Have og Gaardsplads 2. Agermarken drives i en 9 Marksdrift: Brak, Vintersæd, Roer, Byg, Blandsæd, Havre og 3aars Græs. Jordens Bonitet er af blandet Beskaffenhed med noget forskelligartet Underlag. Der holdes 19 Køer, 16 Stkr. Ung-

kvæg og Kalve og 1 Tyr af rød dansk Race, 6 Heste og 2 Plage. Sidste Aar solgtes c. 60 Fedesvin.



Hjørtholmgaard.

Hjørtholmgaard er Arvefæste under Baroniet Zeuthen. Den ligger c. $\frac{1}{2}$ Km. N. for Skinnede By omtrent midt paa de bølgeformede Jorder. Familien har haft Gaarden som Livsfæste fra 1828. Først 1893 blev den af den nuv. Ejer købt til Arvefæste.

Bygningerne er alle af Bindingsværk; dog ligger Ø. for den egentlige Gaardplan en grundmuret Svinestald og mod NØ. et Materialhus og en Roekælder, begge af Granit og ligesom de andre Bygninger med Tage af Straa. S. for Hovedb. ligger en stor, smuk Have.

Kr. Fredslunds Gaard i Skinnede, Tølløse Sogn. Postforb. og St.: Tølløse, hvortil c. 2 Km. Tlf. 88 over Tølløse Central. Gaarden ligger c. 10 Km. fra Holbæk. Ejer: *Kristian Fredslund*, som overtog Gaarden i 1910, er født i Sønderjylland 5. Decbr. 1881 og gift med *Mathilde Rasmussen*, født paa Ejendommen 16. Novbr. 1883.

Matr.-Nr. 4a af Skinnede. Hartkorn 5 Tdr. 7 Skpr. 2 Fdkr. $\frac{1}{4}$ Alb. Ejendoms- skyld 32,000 Kr. Brandassurance for Bygningerne c. 33,000 Kr. Areal 63 $\frac{1}{2}$ Td.



Kr. Fredslunds Gaard.

Ld., deraf Ager 62, Have og Gaardsplads 1 $\frac{1}{2}$. Agermarken drives i en 8 Marksdrift: Havre, Brak, Vintersæd, Blandsæd, Roer, Byg og 2aars Græs. Jordens Bonitet er overvejende Lermuld, dog en Del paa sandblandet Underlag. Der holdes 16 Køer, 25 Stkr. Ungkvæg og Kalve og 1 Tyr af rød dansk Race, 4 Heste og 3 Plage og Føl. Sidste Aar solgtes c. 80 Fedesvin.

Gaarden, som den nuværende Ejer har overtaget efter sin Svigerfader, *Hans Rasmussen*, og som denne havde efter sin Svigerfader, *Niels Christensen*, er Arvefæste under Baroniet Zeuthen. Tidligere hed Gaarden »Højvang«, men efter en Genopførelse efter Brand i 1915 har Ejeren ikke benyttet dens Navn.

De nye Bygninger er opførte efter Tegninger af Arkitekt Bendtsen i Holbæk, og de er overmaade smukke, solide og pyntelige med de røde Tegltag; Hovedb. er ud mod Haven forsynet med en meget smuk Frontespice. De faste Maskiner drives ved Petroleumsmotor. — Jorderne er let bølgede og ligger særlig godt samlede omkring den kønne Gaard.

Faurholmgaard, Tølløse Sogn. Postforb. og St.: Tølløse, hvortil c. 3 Km. Gaarden ligger c. 9 Km. fra Holbæk. Ejer: *Anders P. Jensen*, som overtog Gaarden i 1878, er født i Aagerup 6. Jan. 1848.

Matr.-Nr. 2a af Lunderød. Hartkorn 5 Tdr. 2 Skpr. 1 Fdkr. $\frac{1}{2}$ Alb. Ejen, domsskyld 30,400 Kr. Brandassurance for Bygningerne c. 9,000 Kr. Areal 59 Tdr. Ld., deraf Ager 56, Eng $1\frac{1}{4}$, Have og Gaardsplads $1\frac{1}{4}$. Agermarken drives i en 7 Marksdrift: Brak, Vintersæd, Byg, Roer, Havre og 2aars Græs. Jordens Bonitet er overvejende stærk Lermuld. Der holdes 17 Køer, 10 Stkr. Ungkvæg og Kalve og 1 Tyr af rød dansk Race, 4 Heste og 2 Plage. Sidste Aar solgtes c. 45 Fedesvin.

Faurholmgaard er Arvefæste under Baroniet Zeuthen. Gaarden ligger midt paa den n. Side af Marken, hvis Overflade er let bølget, c. 1 Km. N. for Byen ved Kallundborg Landevej. — Det var den nuv. Ejers Fader, Jens Sørensen, der købte Gaarden fra almindeligt Fæste til Arvefæste. Bygningerne er alle af Bindingsværk med Straatage..

Vestergaard, Tølløse Sogn. Postforb. og St.: Tølløse, hvortil c. $1\frac{1}{2}$ Km. Gaarden ligger c. 10 Km. fra Holbæk. Ejer: *Peter Dines Petersen*, som overtog Gaarden i 1900, er født i Stenmagle Sogn 5. Decbr. 1869 og gift med *Petra Sørensen*, født i Haraldsted 21. Oktbr. 1880.

Matr.-Nr. 6a m. fl. af Lunderød. Hartkorn 6 Tdr. 1 Skp. 2 Fdkr. $1\frac{1}{2}$ Alb. Ejendomsskyld 31,000 Kr. Brandassurance for Bygningerne 15,975 Kr. Areal



Vestergaard.

50 Tdr. Ld., deraf Ager $47\frac{1}{4}$, Eng $1\frac{1}{4}$, Have og Gaardsplads 1. Agermarken drives i en 8 Marksdrift: Havre, benyttet Brak, Vintersæd, Byg, Roer, Havre og 2aars Græs. Jordens Bonitet er tildels Lermuld paa Lerunderlag, men ogsaa her og der paa et blandet Underlag. Der holdes 18 Køer, 14 Stkr. Ungkvæg og Kalve og 1 Tyr af rød dansk Race, 4 Heste og 4 Plage og Føl. Sidste Aar solgtes c. 50 Fedesvin.

Vestergaard har den nuv. Ejer købt af Niels Chr. Pedersen, som var den, der købte Gaarden til Arvefæste under Baroniet Zeuthen.

Hovedb., der ligger mod S., og den ø. Længe er af Grundmur, mens de 3 Avlsb. ved Gaardspladsen er af Bindingsværk; alle tækkede med Straa. N. for den egentlige Gaardplan en paptækket Lade af Brædder og et mindre Hus til Installering af Gaardens Petroleumsmotor. — Jorderne er let bølgede med Bygningerne i det sø. Hjørne af Marken.

Fuglebæksgaard, Tølløse Sogn. Postforb. og St.: Tølløse, hvortil c. 2 Km. Gaarden ligger c. 9 Km. fra Holbæk. Ejer: *Jens K. L. Klarskov*, som overtog

Gaarden i 1908, er født i Kirke-Saaby Sogn 6. Juni 1871 og gift med *Marie Jensen*, født i Herritslev-Gævinge 16. Maj 1874.

Matr.-Nr. 8a af Lunderød. Hartkorn 6 Tdr. 3 Skpr. 2 Fdkr. 2¼ Alb. Ejendomsskyld 32,000 Kr. Brandassurance for Bygningerne c. 13,000 Kr. Areal 52 Tdr. Ld., deraf Ager 51, Have og Gaardsplads 1. Agermarken drives i en 8 Marksdrift: Havre, tildels benyttet Brak, Vintersæd, Byg, Roer, Blandsæd og 2aars



Fuglebæksgaard.

Græs. Jordens Bonitet er god Muld paa Lerunderlag. Der holdes 14 Køer, 8 Stkr. Ungkvæg og Kalve og 1 Tyr af rød dansk Race, 4 Heste, 2 Plage og 6 Faar. Sidste Aar solgtes c. 40 Fedesvin.

Fuglebæksgaard har J. K. L. Klarskov købt til Arvefæste under Baroniet Zeuthen. Den forrige Forpagter hed Rs. Andersen.

Gaarden ligger i Lunderød By i den ø. Udkant. Bygningerne er alle af Grundmur, Hovedb. med Tegltag er c. 20 Aar gammel, Avlsb. med Straatage er opførte efter Brand 1904. Jorderne er jævne og strækker sig mod Ø.

Holmegaard, Tølløse Sogn. Postforb.: Uggerløse, og St.: Merløse, hvortil c. 5 Km. Tlf. 28 over Tjørnede Central. Gaarden ligger c. 15 Km. fra Holbæk.



Holmegaard.

Ejer: *Chr. Jacobsen*, som overtog Gaarden i 1883, er født i Tostrup Sogn 28. Maj 1855 og gift med *Christiane Christensen*, født i Haugborup 24. April 1860.

Matr.-Nr. 8 af Skovvallingerød. Hartkorn 4 Tdr. 6 Skpr. 3 Fdkr. 1 Alb. Ejendomsskyld 30,000 Kr. Brandassurance for Bygningerne c. 12,000 Kr. Areal

80 Tdr. Ld., deraf Ager 77, Græsningsjord 2, Have og Gaardsplads 1. Agermarken drives i en 8 Marksdrift: Havre, Helbrak, Vintersæd, Byg, Roer, Havre og 2aars Græs. Jordens Bonitet er Lermuld dels paa Lerunderlag og dels paa sandblandet Underlag. Der holdes 17 Køer, 15 Stkr. Ungkvæg og Kalve og 1 Tyr af rød dansk Race, 5 Heste og 2 Plage. Sidste Aar solgtes c. 40 Fedesvin.

Holmegaard har sit Navn af, at den Jord, som Gaarden ligger paa, hedder »Holmene«. Den er Arvefæste under Baroniet Zeuthen, købt dertil af P. Niensens Søn, Hans Pedersen, der senere solgte til den nuv. Ejer.

Jorderne er let bølgeformede med Gaarden midt i Marken. Hovedb. ligger i den s. Side af Gaardspladsen; de 2 Længer er opførte af Bindingsværk, v. Længe af Granit, ø. Længe af Grundmur; alle Bygningerne har Straatage. Der er eget Vandværk med Vindmotor. Til Drivkraft for de faste Maskiner er installeret Petroleumsmotor. Den nuv. Ejer har opført en Del af Hovedb., ø. Længe og Svinestalden; de øvrige Bygninger er ældre.

Vestergaard, Tølløse Sogn. Postforb. og St.: Tølløse, hvortil c. 4 Km. Tlf. 25 over Tjørnede Central. Gaarden ligger c. 13 Km. fra Holbæk. Ejer: *Rasmus P. Rasmussen*, som overtog Gaarden 1914, er født i Borse Sogn 3. Febr. 1887 og gift med *Marie Larsen*, født paa Ejendommen 20. Juli 1890.

Matr.-Nr. 2a af Nørre Vallingerød. Hartkorn 6 Tdr. 1 Skp. 3 Fdkr. 1¼ Alb. Ejendomsskyld 30,000 Kr. Brandassurance for Bygningerne c. 11,000 Kr. Areal 56½ Td. Ld., deraf Ager 55½, Have og Gaardsplads 1. Agermarken drives i en 8 Marksdrift: Grønjordshavre, tildels benyttet Brak, Vintersæd, Roer, Byg; Blandsæd og 2aars Græs. Jordens Bonitet er overvejende lermuldet paa Lerunderlag. Der holdes 15 Køer, 11 Stkr. Ungkvæg og Kalve og 1 Tyr af rød dansk Race, 4 Heste, 2 Plage og 2 Faar. Sidste Aar solgtes c. 40 Fedesvin.

Vestergaard er Arvefæste under Baroniet Zeuthen, købt dertil 1878 af A. P. Larsen. Den nuv. Ejer overtog den efter sin Svigerfader, And. P. Larsen, som havde faaet den efter sin Fader, Lars Jensen.

Hovedb. ligger i den n. Side af Gaardspladsen; den er opført omkring 1845 og er ligesom Avlsb. med Undtagelse af Svinestalden, der er af Grundmur med Paptag, bygget af Bindingsværk med Straatag. Jorderne er bølgede.

Jul. Niensens Gaard i Nørre Vallingerød, Tølløse Sogn. Postforb. og St.: Tølløse, hvortil c. 3½ Km. Tlf. 9 over Tjørnede Central. Gaarden ligger c. 13 Km. fra Holbæk. Ejer: *Jul. Nielsen*, som overtog Gaarden 1. Septbr. 1915, er født paa Ejendommen 6. Juli 1880 og gift med *Mathilde Larsen*, født i Tølløse Sogn 6. April 1881.

Matr.-Nr. 3 af Nørre Vallingerød. Hartkorn 6 Tdr. 2 Skpr. 1 Fdkr. Ejendomsskyld 29,000 Kr. Brandassurance for Bygningerne c. 16,000 Kr. Areal 52¼ Td. Ld., deraf Ager 52, Have og Gaardsplads ¼. Agermarken drives i en 8 Marksdrift: Havre, Brak, Vintersæd, Byg, Roer, Blandsæd og 2aars Græs. Jordens Bonitet er overvejende lermuldet med Lerunderlag. Der holdes 13 Køer, 4 Stkr. Ungkvæg og Kalve og 1 Tyr af rød dansk Race, 4 Heste, 2 Plage og 2 Faar. Sidste Aar solgtes c. 50 Fedesvin.

Gaarden er Arvefæste under Baroniet Zeuthen, købt dertil af den nuv. Ejers Fader, Hans Nielsen, som havde faaet den efter sin Svigerfader, Rasmus Rasmussen. Det er en gammel Familieejendom.

Jorderne er let bakkede og strækker sig mod NV. Alle Bygningerne er opførte af Bindingsværk med Straatage; Hovedb., der er opført af Hans Nielsen, ligger i den n. Side af Gaardspladsen. Der anvendes Hestekraft og damptærskes.

Stakholmsgaard, Tølløse Sogn. Postforb. og St.: Tølløse, hvortil c. 3 Km. Tlf. 8 over Tjørnede Central. Gaarden ligger c. 13 Km. fra Holbæk. Ejer: *Chr. Sandersen*, som overtog Gaarden 1881, er født paa Ejendommen 2. Maj 1862 og gift med *Kristine Nielsen*, født i Uggerløse 1. Oktbr. 1862.

Matr.-Nr. 6a m. fl. af Nørre Vallingerød. Hartkorn 6 Tdr. 3 Skpr. 2 Alb. Ejendomsskyld 29,500 Kr. Brandassurance for Bygningerne c. 10,500 Kr. Areal 50 Tdr. Ld., deraf Ager 47½, Eng og Mose 1½, Have og Gaardsplads 1. Ager-

marken drives i en 7 Marksdrift: tildels benyttet Brak, Vintersæd, Byg, Roer, Havre og 2aars Græs. Jordens Bonitet er lermuldet paa Lerunderlag. Der holdes 14 Køer, 14 Stkr. Ungkvæg og Kalve og 1 Tyr af rød dansk Race, 4 Heste og 2 Plage. Sidste Aar solgtes c. 70 Fedesvin.

Stakholmgaard er Arvefæste under Baroniet Zeuthen, hvortil den købt af den nuv. Ejer. — Bygningerne er overvejende opførte af Bindingsværk med Straatage af Ejerens Fader, Chr. Sandersen, som var Fæster. Hovedb. ligger i den s. Side af Gaardspladsen; mod V. ligger en grundmuret Svinestald.

Strandgaard, Tølløse Sogn. Postforb. og St.: Tølløse, hvortil c. 3½ Km. Gaarden ligger c. 8 Km. fra Holbæk. Ejer: *Jens Christiansen*, som overtog Gaarden 1882, er født paa Ejendommen 24. Juni 1849 og gift med *Johanne Marie Jensen*, født i Allerslev 18. Juli 1849.

Matr.-Nr. 8a af Marup. Hartkorn 5 Tdr. 5 Skpr. Ejendomsskyld 33,000 Kr. Brandassurance for Bygningerne c. 17,000 Kr. Areal 56 Tdr. Ld., deraf Ager 48, Eng 7, Have og Gaardsplads 1. Agermarken drives i en 8 Marksdrift: Helbrak, Vintersæd, Byg, Havre, Roer, Blandsæd og 2aars Græs. Jordens Bonitet er af



Strandgaard.

blandet Beskaffenhed. Der holdes 16 Køer, 12 Stkr. Ungkvæg og Kalve og 1 Tyr af rød dansk Race, 4 Heste og 2 Plage. Sidste Aar solgtes c. 70 Fedesvin.

Strandgaard er Arvefæste under Hovedgaarden Aastrup, hvortil den nuv. Ejers Fader, Christian Rasmussen, købte den. Han havde faaet Ejendommen efter sin Svigerfader, Jens Jørgensen.

Jorderne er kuperede og strækker sig mod S. Den nuv. Ejer har opført alle Bygningerne, der med Undtagelse af en Bindingsværks-Svinestald er af Grundmur. Hovedb. har Skifertag og et Beboelseshus har Cementstenstag, ellers har de øvrige Bygninger Straatage. Paa Gaarden er installeret eget Vandværk. — Fra Hovedb. har man en vidunderlig Udsigt udover Dalen, hvor Elverdams Aaen flyder, og til den ligeoverfor liggende smukke Egn.

N. Thomassens Gaard i Nyby, Tølløse Sogn. Postforb. og St.: Tølløse. Gaarden ligger c. 7 Km. fra Holbæk. Ejer: *Niels J. Thomassen*, som overtog Gaarden 1909, er født paa Ejendommen 17. Novbr. 1880.

Matr.-Nr. 2 af Nyby. Hartkorn 5 Tdr. 6 Skpr. 3 Fdkr. 1 Alb. Ejendomsskyld 30,000 Kr. Brandassurance for Bygningerne c. 11,900 Kr. Areal 56 Tdr. Ld., deraf Ager 53, Mose 2, Have og Gaardsplads 1. Agermarken drives i en 8 Marksdrift: Havre, Helbrak, Vintersæd, Byg, Roer, Byg og 2aars Græs. Jordens Bonitet er lermuldet paa Lerunderlag. Der holdes 15 Køer, 7 Stkr. Ungkvæg og Kalve og 1 Tyr af rød dansk Race, 4 Heste og 1 Plag. Sidste Aar solgtes c. 65 Fedesvin.

Gaarden er Arvefæste under Baroniet Zeuthen, hvortil den nuv. Ejers Fader, Jens Thomassen, købte den. Han havde faaet den efter Lars Hansens Enke.

Bygningerne er af Bindingsværk med Straatage med Undtagelse af en grundmuret Svinestald, som er opført af den nuv. Ejer. Jorderne er bakkede og strækker sig i NV.

Pilevang, Tølløse Sogn. Postforb. og St.: Tølløse. Tlf. 41 over Vipperød Central. Gaarden ligger c. 6 Km. fra Holbæk. Ejer: *Hans Jørgen Larsen*, som overtog Gaarden 1898, er født i Tølløse 6. Septbr. 1862 og gift med *Sidse Marie Pedersen*, født i Tølløse 20. Jan. 1874.

Matr.-Nr. 3a af Nyby. Hartkorn 5 Tdr. 3 Skpr. 3 Fdkr. 1¼ Alb. Ejendoms-skyld 30,000 Kr. Brandassurance for Bygningerne c. 15,700 Kr. Areal 78 Tdr. Ld., deraf Ager 73½, Mose, Veje og Gærde 3½, Have og Gaardsplads 1. Agermarken drives i en 7 Marksdrift: Havre, Helbrak, Vintersæd (og lidt Roer), Byg, Blandsæd og 2aars Græs. Jordens Bonitet er af blandet Beskaffenhed. Der holdes 16 Køer, 12 Stkr. Ungkvæg og Kalve og 1 Tyr af rød dansk Race, 5 Heste og 2 Plage. Sidste Aar solgtes c. 35 Fedesvin.

Pilevang er for de 64 Tdr. Ld.s Vedkommende Arvefæste under Baroniet Zeuthen, hvortil det købtes af den nuv. Ejer; de 14 Tdr. Ld. er Ejeren Lejer af. Ejendommens sidste Fæster var Sognefoged Lars Jespersen.

Jorderne er bølgede. Hovedb. i den s. Side af Gaardspladsen er dels af Grundmur og dels af Bindingsværk med Straatag. I Ø. ligger en Svinestald opført af dels Granit, dels Bindingsværk; de øvrige Avlsb. er støbte med Straatage.

Ingegaard, Tølløse Sogn. Postforb. og St.: Tølløse, hvortil c. 3½ Km. Tlf. 92 over Tølløse Central. Gaarden ligger c. 11 Km. fra Holbæk. Ejer: *Lars P. Hansen*, som overtog Gaarden 1913, er født i Soderup 3. April 1870 og gift med *Eline Nielsen*, født i Soderup 23. Jan. 1879.

Matr.-Nr. 2 af Tjørnede. Hartkorn 5 Tdr. 5 Skpr. ½ Alb. Ejendomsskyld 32,000 Kr. Brandassurance for Bygningerne c. 24,000 Kr. Areal 80 Tdr. Ld., deraf Ager 78, Skov 1, Have og Gaardsplads 1. Agermarken drives i en 8 Marksdrift:



Ingegaard.

Havre, Helbrak, Vintersæd, Byg, Roer, Blandsæd og 2aars Græs. Jordens Bonitet er af blandet Beskaffenhed. Der holdes 18 Køer, 12 Stkr. Ungkvæg og Kalve og 1 Tyr af rød dansk Race, 4 Heste og 2 Plage. Sidste Aar solgtes c. 70 Fedesvin.

Ingegaard er Arvefæste under Baroniet Zeuthen. Den nuv. Ejer købte den af Ringfeldt, som 7 Aar tidligere havde købt den af Kolberg, som gav Gaarden Navn efter sin Hustru.

Jorderne er jævne. Hovedb. i den s. Side af Gaardspladsen er opført af Grundmur med Straatag; de 3 Avlsb. er af Bindingsværk med Straatage; mod N. ligger en lukket Stakhjelm og et Træmaterialhus, begge med Paptage, og i Ø. en Svinestald af dels Granit og dels støbt og med Paptag. Der er installeret Petroleumsmotor.

Svendsbjerggaard, Agerup Sogn. Postforb. og St.: Vipperød, hvortil c. 2 Km. Gaarden ligger c. 6 Km. fra Holbæk. Ejer: *Harald Christensen*, som overtog Gaarden 1912, er født i Sognet 27. Decbr. 1882 og gift med *Kathrine Christiansen*, født i Tølløse 23. Septbr. 1882.

Matr.-Nr. 5a af Agerup. Hartkorn 7 Tdr. 2¼ Alb. Ejendomsskyld 34,000 Kr. Brandassurance for Bygningerne c. 20,000 Kr. Areal 59 Tdr. Ld., deraf Ager 49, Eng 9, Have og Gaardsplads 1. Agermarken drives i en 7 Marksdrift: tildels benyttet Brak, Vintersæd, Byg, Roer, Havre og 2aars Græs. Jordens Bonitet er over-



Svendsbjerggaard.

vejende lermuldet paa Lerunderlag. Der holdes 17 Køer, 10 Stkr. Ungkvæg og Kalve og 1 Tyr af rød dansk Race, 4 Heste, 1 Plag og 2 Faar. Sidste Aar solgtes c. 40 Fedesvin.

Svendsbjerggaard har tidligere hørt under Hovedgaarden Eriksholm, men er nu ren Ejendom. Den nuv. Ejer fik den efter sin Plejemoder, Christiane Nielsen, som havde faaet den efter sin Halvbroder, Peder Andersen, som var født paa Ejendommen.

Hovedb. er en anselig Bygning, høj og opført 1914 i Villastil af røde, fugede Sten med Tegtag; foran den ligger en nyanlagt Have med Springvand med Kumme. I 1912 er opført den v. Længe af Grundmur med Trimpel og Paptag, de andre Længer er af Bindingsværk med Straatage. Jorderne er bølgede og strækker sig mod V.

Christiansminde, Agerup Sogn. Postforb. og St.: Vipperød, hvortil c. 1½ Km. Tlf. 43 over Vipperød Central. Gaarden ligger c. 4 Km. fra Holbæk.



Christiansminde.

Ejer: *Theodor Pedersen*, som overtog Gaarden 1904, er født i Stenlille Sogn 31. Juli 1872 og gift med *Hanna Povlsen*, født i Voer Sogn 30. Juni 1885.

Matr.-Nr. 2a af Kongstrup. Hartkorn 4 Tdr. 1 Skp. 2 Fdkr. 1 Alb. Ejendoms-skyld 29,000 Kr. Brandassurance for Bygningerne c. 18,000 Kr. Areal 48 Tdr. Ld., deraf Ager 46, Mose 1, Have og Gaardsplads 1. Agermarken drives i en 8 Marksdrift: benyttet Brak, Vintersæd, Byg, Roer, Blandsæd, Havre og 2aars Græs. Jordens Bonitet er overvejende lermuldet paa Lerunderlag. Der holdes 18 Køer, 11 Stkr. Ungkvæg og Kalve og 1 Tyr af rød dansk Race, 4 Heste og 2 Plage. Sidste Aar solgtes c. 40 Fedesvin.

Christiansminde har i Mands Minde været Selvejendom. Af tidligere Ejere nævnes Forpagter Barner paa Løvenholm, som havde den i 6 Aar, han havde købt Gaarden af Løjtnant Frode v. Holstein.

Hovedb. ligger i den ø. Side af Gaardspladsen og er opført af Grundmur med Paptag; n. Længe er bygget af Ejeren af Grundmur med Cementstenstag; de øvrige Avlsb. er af Bindingsværk med Straatage. I NØ. ved Sognevejen ligger et Bindingsværks-Beboelseshus med Jerntag, der hører til Gaarden. Paa denne er installeret Vindmotor til Drift af de faste Maskiner.

Rønmosegaard, Aagerup Sogn. Postforb. og St.: Holbæk, hvortil c. 5 Km. Tlf. 17 over Vipperød Central. Ejer: *Lars Nielsen*, som overtog Gaarden 1917, er født i Stenmagle 14. Febr. 1857 og gift med *Ane Thomsen*, født i Kvandløse Sogn 19. Maj 1850.

Matr.-Nr. 4a af Bredtved. Hartkorn 5 Tdr. 5 Skpr. 3 Fdkr. 1 Alb. Ejendoms-skyld 39,000 Kr. Brandassurance for Bygningerne c. 24,000 Kr. Areal 50 Tdr. Ld., deraf Ager 49, Have og Gaardsplads 1. Agermarken drives i en 8 Marksdrift: Havre, delvis benyttet Brak, Vintersæd, Byg, Roer, Byg og 2aars Græs. Jordens Bonitet er overvejende lermuldet paa Lerunderlag. Der holdes 16 Køer, 10 Stkr. Ungkvæg og Kalve og 1 Tyr af rød dansk Race, 4 Heste og 3 Plage. Sidste Aar solgtes c. 80 Fedesvin.

Rønmosegaard er Arvefæste under Hovedgaarden Eriksholm. Den nuv. Ejer købte den af Aage Johan Jelstrup, som havde faaet den efter sin Svigerfader, Niels Jensen, der havde overtaget den efter sin Fader, Jens Nielsen; han havde købt den fra Godset.

Hovedb. er bygget i Villastil med Stentag 1913, ø. Længe er bygget af Niels Jensen i Grundmur, de øvrige Avlsb. er af Bindingsværk med Straatage. Den n. Længe har i sin Tid staaet i Amtmandsgaarden ved Holbæk, da der hørte Landbrug dertil, og blev købt og flyttet til Bredtved af Jens Nielsen.

Oldgaard, Aagerup Sogn. Postforb. og St.: Holbæk, hvortil c. 4 Km. Ejer: *Laur. Jacobsen*, som overtog Gaarden 1916, er født i Oreby Sogn 24. Juli 1879 og gift med *Thora Rasmussen*, født i Svinninge 26. Febr. 1885.

Hartkorn 5 Tdr. 3 Skpr. 3 Fdkr. 1½ Alb. Ejendoms-skyld 30,000 Kr. Brandassurance for Bygningerne c. 18,300 Kr. Areal 66 Tdr. Ld., deraf Ager 65, Have og Gaardsplads 1. Agermarken drives i en 7 Marksdrift: Helbrak, Vintersæd, Byg, Roer, Byg, Havre og 1aars Græs. Jordens Bonitet er af blandet Beskaffenhed. Der holdes 15 Køer, 10 Stkr. Ungkvæg og Kalve og 1 Tyr af rød dansk Race og 4 Heste. Sidste Aar solgtes c. 60 Fedesvin.

Oldgaard er ren Ejendom. Den nuv. Ejer købte den af Konsul Karl Petersen, som har opført næsten hele Gaarden.

Hovedb. i den n. Side af Gaardspladsen er af Grundmur med Tegltag; v. Længe er af Grundmur med Trimpel og Paptag; i Ø. er en stor Trælade med Paptag og et Redskabshus med samme Tag, de andre Avlsb. er af Bindingsværk med Straatage. Paa Ejendommen er installeret Petroleumsmotor.

Thorupgaard, Aagerup Sogn. Postforb. og St.: Vipperød, hvortil c. 2 Km. Gaarden ligger c. 4 Km. fra Holbæk. Ejer: *Valdemar Sørensen*, som overtog Gaarden 1914, er født i Haraldsted Sogn 17. Aug. 1883 og gift med *Kirsten Marie Andersen*, født i Tyvelse 15. Novbr. 1893.

Matr.-Nr. 1 af Ebberup. Hartkorn 4 Tdr. 7 Skpr. 1 Fdkr. ¼ Alb. Ejendoms-

skyld 30,000 Kr. Brandassurance for Bygningerne c. 18,000 Kr. Areal 60 Tdr. Ld., deraf Ager 56½, Mose ½, Veje 2, Have og Gaardsplads 1. Agermarken drives i en 8 Marksdrift: Havre, delvis benyttet Brak, Vintersæd, Byg, Roer, Havre og 2aars Græs. Jordens Bonitet er overvejende lermuldet paa Lerunderlag. Der holdes 25 Køer, 15 Stkr. Ungkvæg og Kalve og 1 Tyr af rød dansk Race, 4 Heste, 3 Plage og Føl. Sidste Aar solgtes c. 60 Fedesvin.



Thorupgaard.

Thorupgaard var den sidste Gaard af en By, der laa her i sin Tid og hed Ebberup, hvorfor ogsaa Gaardens ældgamle Navn var »Ebberupgaard«. Den er nu ren Ejendom, men har tidligere hørt under Eriksholm.

Jorderne er bølgede med Gaarden midt i Marken. Den nuv. Ejer købte den af Hans P. Petersen, som havde faaet den efter sin Fader, J. Hans Pedersen, som igen havde den efter sin Fader, Peder Christensen. Hovedb. er opført 1869 af Grundmur med Straatag af P. Christensen, som ogsaa har opført Avlsb. af Bindingsværk med Straatage. I Ø. ligger en grundmuret Svinestald, og i SV. ligger et Maskinhus med Straatag.

Bakkegaard, Soderup Sogn. Postforb. og St.: Tølløse, hvortil c. 3 Km. Gaarden ligger c. 14 Km. fra Holbæk. Ejer: *Anders Vesti Andersen*, som overtog Gaarden 1892, er født paa Ejendommen 22. Juni 1861 og gift med *Stine Kristensen*, født i Tølløse Sogn 6. Maj 1866.

Matr.-Nr. 5a af Soderup. Hartkorn 5 Tdr. 6 Skpr. 2½ Alb. Ejendomsskyld 29,000 Kr. Brandassurance for Bygningerne 13,922 Kr. Areal 44 Tdr. Ld., deraf Ager 43, Have og Gaardsplads 1. Agermarken drives i en 7 Marksdrift: Vintersæd efter Halvbrak, Byg, Roer, Havre og 2½aars Græs. Jordens Bonitet er overvejende lermuldet paa Lerunderlag. Der holdes 15 Køer, 5 Stkr. Ungkvæg og Kalve og 1 Tyr af rød dansk Race, 4 Heste og 2 Plage. Sidste Aar solgtes c. 30 Fedesvin.

Bakkegaard er Arvefæste under Universitetet. Den nuv. Ejer fik den efter sin Fader, Chr. Andersen, som havde faaet den ved Giftermaal med V. Andersens Plejedatter.

Hovedb., der ligger i den n. Side af Gaardspladsen, er af Grundmur, de 3 Avlsb. er overvejende af Bindingsværk; i Ø. ligger en grundmuret Svinestald; alle Bygningerne har Straatage. Gaardens Jorder er bølgede og strækker sig mod S.

Rugaard, Soderup Sogn. Postforb. og St.: Tølløse, hvortil c. 4 Km. Tlf. 1 over Tingerup Central. Gaarden ligger c. 16 Km. fra Holbæk. Ejer: *Lars P. Jørgensen*, som overtog Gaarden 1900, er født i Hjembæk 4. April 1865.

Matr.-Nr. 7a af Soderup. Hartkorn 6 Tdr. 2 Skpr. 2 Fdkr. 2 Alb. Ejendomsskyld 33,000 Kr. Brandassurance for Bygningerne c. 25,700 Kr. Areal 63 Tdr. Ld., deraf Ager 60, Mose og Skov 2, Have og Gaardsplads 1. Agermarken drives i en 7 Marksdrift: delvis benyttet Brak, Vintersæd, Byg, Roer, Havre og 2aars Græs. Jordens Bonitet er af blandet Beskaffenhed. Der holdes 20 Køer, 12 Stkr. Ungkvæg

og Kalve og 1 Tyr af rød dansk Race, 4 Heste, 2 Plage og 3 Faar. Sidste Aar solgtes c. 70 Fedesvin.

Rugaard er Arvefæste under Universitetet. Den nuv. Ejer købte den af Enken efter Jens Hansen, som var født paa Ejendommen.

Alle Bygningerne er opførte af Grundmur med Straatage med Undtagelse af ø. Længe, der er af stampet Ler. Jorderne er noget bakkede med Gaarden midt i Marken.

Sulstedgaard, Soderup Sogn. Postforb. og St.: Tølløse, hvortil c. 3 Km. Gaarden ligger c. 15 Km. fra Holbæk. Ejer: *Peder Pedersen*, som overtog Gaarden 1915, er født paa Nabogaarden Brokhave 16. Febr. 1867 og gift med *Johanne Sørensen*, født i Snekkerup 21. Novbr. 1871.

Matr.-Nr. 3a m. fl. af Bukkerup. Hartkorn 5 Tdr. 7 Skpr. 1 Fdkr. 2½ Alb. Ejendomsskyld 32,000 Kr. Areal 60 Tdr. Ld., deraf Ager 57, Mose 2, Have og Gaardsplads 1. Agermarken drives i en 7 Marksdrift: delvis benyttet Brak, Vintersæd, Byg, Roer, Havre og 2aars Græs. Jordens Bonitet er Iermuldet paa Lerunderlag. Der holdes 7 Stkr. Ungkvæg og Kalve af rød dansk Race og 4 Heste. Sidste Aar solgtes c. 20 Fedesvin.

Sulstedgaard er Arvefæste under Universitetet. Den nuv. Ejer købte den af N. P. Madsen, som igen havde købt den af Jens Nielsen fra Møllegaarden, som var født paa Ejendommen.

Hovedb. i den n. Side af Gaardspladsen er af Bindingsværk med Straatag; Avlsb. er Bindingsværk og Grundmur med Straatage. Jens Niensens Fader, N. Sørensen, har bygget Gaarden.

Højberggaard, Soderup Sogn. Postforb. og St.: Tølløse, hvortil c. 2 Km. Gaarden ligger c. 15 Km. fra Holbæk. Ejer: *Anders Johansen*, som overtog Gaarden 1. April 1889, er født i Jystrup Sogn 9. Juli 1858 og gift med *Karen Jensen*, født i Valsøllille Sogn 11. Jan. 1872.

Matr.-Nr. 5a m. fl. af Nørre Eskildstrup. Hartkorn 5 Tdr. 5 Skpr. 3 Fdkr. 2 Alb. Ejendomsskyld 29,000 Kr. Brandassurance for Bygningerne c. 16,100 Kr.



Højberggaard.

Areal 50 Tdr. Ld., deraf Ager 40, Eng, Mose og Veje 9, Have og Gaardsplads 1. Agermarken drives i en 6 Marksdrift: Vintersæd efter Halvbrak, Byg, Havre og 2½aars Græs; 8 Tdr. Ld. drives i fri Drift. Jordens Bonitet er Iermuldet paa Lerunderlag. Der holdes 14 Køer, 5 Stkr. Ungkvæg og Kalve og 1 Tyr af rød dansk Race, 4 Heste og 1 Plag. Sidste Aar solgtes c. 30 Fedesvin.

Højberggaard er Arvefæste under Københavns Kommune; den hørte i sin Tid under Bistrup Gods. Den nuv. Ejer overtog den efter sin første Hustrus Fader, Jens Clausen, som igen havde den efter sin Fader; det er en ren Familieejendom i denne Slægt.

Hovedb., der ligger i den s. Side af Gaardspladsen, er af Grundmur med Straatag,

Avlsb. er af Bindingsværk med grundmurede Gavle og Straatage, bygget for c. 50 Aar siden. Sammenbygget med n. Længe er en Stakhjælm med Paptag, i Ø. en Svinestald. Der er installeret Vindmotor.

Højvældsgaard, Soderup Sogn. Postforb. og St.: Hvalsø, hvortil c. 3½ Km. Tlf. 21 over Tingerup Central. Gaarden ligger c. 19 Km. fra Roskilde, Holbæk og Ringsted. Ejer: *Baroniet Zeuthen*. Nuv. Fæster: *Anna Margrethe Petersen*, f. *Schendorff*, som overtog Fæstet 1909, er født i Tølløse 1. Oktbr. 1857 og var gift med *Jens Petersen*.

Matr.-Nr. 1 af Smidstrup. Hartkorn 6 Tdr. 6 Skpr. 3 Fdkr. ½ Alb. Ejendoms-skyld 30,000 Kr. Areal 92 Tdr. Ld., deraf Ager 86, Eng og Mose 5, Have og Gaardsplads 1. Agermarken drives i en 7 Marksdrift: Vintersæd efter Helbrak, Roer, Byg, Blandsæd og 2aars Græs. Jordens Bonitet er dels lermuldet og dels af blandet Beskaffenhed. Der holdes 18 Køer, 10 Stkr. Ungkvæg og Kalve og 1 Tyr af rød dansk Race, 5 Heste og 2 Plage. Sidste Aar solgtes c. 40 Fedesvin.

Højvældsgaard er Livsfæste under Baroniet Zeuthen. Jens Petersen overtog Gaarden efter Niels Jensen. — Jorderne er stærkt bølgede. Hovedb. ligger i den s. Side af Gaardspladsen og er opført af Grundmur med Straatag, Avlsb. er dels af Bindingsværk og dels grundmurede med Straatage.

C. Hansens Gaard i Smidstrup, Soderup Sogn. Postforb. og St.: Hvalsø. Tlf. 8 over Tingerup Central. Gaarden ligger c. 19 Km. fra Roskilde, Ringsted og Holbæk. Ejer: *Christen Hansen*, som overtog Gaarden 1890, er født i Lyngby 21. Maj 1859 og gift med *Maren Hansen*, født paa Ejendommen 20. Maj 1860.

Matr.-Nr. 3a af Smidstrup. Hartkorn 5 Tdr. 6 Skpr. 2 Fdkr. 2¼ Alb. Ejendoms-skyld 30,000 Kr. Areal 60 Tdr. Ld., deraf Ager 53, Veje og Aa 3, Græs-ningsjord 3, Have og Gaardsplads 1. Agermarken drives i en 8 Marksdrift: Havre, Helbrak, Vintersæd, Roer, Byg, Havre og 2aars Græs. Jordens Bonitet er lermuldet. Der holdes 15 Køer, 13 Stkr. Ungkvæg og Kalve og 1 Tyr af rød dansk Race, 4 Heste og 2 Plage. Sidste Aar solgtes c. 60 Fedesvin.

Gaarden er Arvefæste under Baroniet Zeuthen. Den nuv. Ejer overtog den efter sin Svigerfader, Villads Hansen, som igen havde faaet den efter sin Fader.

Bygningerne er af Bindingsværk med Straatage undtagen en støbt Svinestald. Jor-derne er stærkt bølgede.

A. C. Petersens Gaard i Smidstrup, Soderup Sogn. Postforb. og St.: Hvalsø, hvortil c. 3 Km. Tlf. 17 over Hvalsø Central. Gaarden ligger c. 19 Km. fra Holbæk, Roskilde og Ringsted. Ejer: *Anders Chr. Petersen*, som overtog Gaarden



A. C. Petersens Gaard.

1911, er født i Sædder Sogn 14. Maj 1879 og gift med *Metha Larsen*, født i Holbæk 23. Aug. 1889.

Matr.-Nr. 4a af Smidstrup. Hartkorn 5 Tdr. 6 Skpr. 2 Alb. Ejendoms-skyld 34,000 Kr. Brandassurance for Bygningerne c. 26,000 Kr. Areal 64 Tdr. Ld., deraf

Ager 60, Mose 3, Have og Gaardsplads 1. Agermarken drives i en 7 Marksdrift: delvis benyttet Brak, Vintersæd, Roer, Byg, Havre og 2aars Græs. Jordens Bonitet er lermuldet paa Lerunderlag. Der holdes 18 Køer, 12 Stkr. Ungkvæg og Kalve og 1 Tyr af rød dansk Race, 4 Heste, 6 Plage og Føl. Sidste Aar solgtes c. 50 Fedesvin.

Gaarden er Arvefæste under Baroniet Zeuthen. Den nuv. Ejer købte den af Enken efter Hans Jensen, som havde faaet den ved Giftermaal. Ejerens Hustru er Plejedatter af den foregaaende Ejer.

Hovedb. ligger i den n. Side af Gaardspladsen og er opført af Grundmur med Bliktag; Avlsb. er dels af Bindingsværk, dels grundmurede; desuden findes en stor, lukket Stak-hjælm. Jorderne er stærkt bølgede. Fra Gaarden har man en fri Udsigt mod N. og Ø.

Sneppegaard, Soderup Sogn. Postforb. og St.: Hvalsø, hvortil c. 5 Km. Tlf. 20 over Tingerup Central. Gaarden ligger c. 20 Km. fra Ringsted. Ejer: *Jacob Jensen*, som overtog Gaarden 1913, er født i Soderup 16. Febr. 1881 og gift med *Umiltha Kristensen*, født i Gedser 22. Aug. 1888.

Matr.-Nr. 1a af Ebberup. Hartkorn 4 Tdr. 2 Fdkr. 1 Alb. Ejendomsskyld 30,000 Kr. Brandassurance for Bygningerne c. 14,500 Kr. Areal 54¼ Td. Ld., deraf Ager 50¼, Eng og Mose 2, Skov 1, Have og Gaardsplads 1. Agermarken drives i en 10 Marksdrift: Vintersæd efter Halvbrak, Kaalrabi, Byg, Havre, ½ Roer ½ Staldfoder, Byg, Havre og 2½aars Græs. Jordens Bonitet er lermuldet. Der holdes 16 Køer, 9 Stkr. Ungkvæg og Kalve og 1 Tyr af rød dansk Race, 4 Heste, 1 Plag og 2 Faar. Sidste Aar solgtes c. 45 Fedesvin.

Sneppegaard er Arvefæste under Kommunitetet. Den nuv. Ejer købte den af Peder Jespersen, som igen havde købt den af Hans P. Jensen.

Hovedb. i den n. Side af Gaardspladsen er opført af Grundmur, ø. Længe er af Bindingsværk og Grundmur, de 2 andre Længer er støbte. Alle Bygningerne har Straatage. Jorderne er kuperede. Der er indlagt Vandledninger fra fælles Vandværk.

Frederiksminde, Soderup Sogn. Postforb. og St.: Hvalsø, hvortil c. 5 Km. Tlf. 45 over Tingerup Central. Gaarden ligger c. 20 Km. fra Ringsted. Ejer: *Peter Frederik Petersen*, som overtog Gaarden 1891, er født i Soderup 22. Septbr. 1867 og gift med *Johanne Mortensen*, født i Førslev Sogn.

Matr.-Nr. 2a m. fl. af Ebberup. Hartkorn 5 Tdr. 1 Skp. 1 Fdkr. 2¼ Alb. Ejendomsskyld 33,440 Kr. Brandassurance for Bygningerne c. 24,000 Kr. Areal 67 Tdr. Ld., deraf Ager 65, Eng, Mose og Skov 1, Have og Gaardsplads 1. Agermarken drives i en 8 Marksdrift: Havre, delvis benyttet Brak, Vintersæd, Byg, Roer, Blandsæd og 2aars Græs. Jordens Bonitet er overvejende lermuldet. Der holdes 20 Køer, 12 Stkr. Ungkvæg og Kalve og 1 Tyr af rød dansk Race, 4 Heste, 5 Plage og Føl. Sidste Aar solgtes c. 100 Fedesvin.

Frederiksminde er Arvefæste under Hovedgaarden Aastrup. Hovedb. er opført af Grundmur. De 3 Avlsb. er af Granit, Vadskehus og Svinestald er af Grundmur. Alle Bygningerne har Straatage. Jorderne er let bølgede.

Den nuv. Ejer købte Gaarden af Enken efter Niels Frederiksen, som havde faaet den ved at ægte Enken efter Jens Pedersen, som var født paa Ejendommen, og som havde købt den til Arvefæste.

J. Nielsens Gaard i Kirke Eskildstrup, Kirke Eskildstrup Sogn. Postforb. og St.: Kirke Eskildstrup. Tlf. 12 over Kirke Eskildstrup Central. Gaarden ligger c. 17 Km. fra Holbæk. Ejerinde: Frk. *Kristine Gabrielsen*, som overtog Gaarden 1915, er født i Tostrup 5. Febr. 1892.

Matr.-Nr. 4a af Kirke Eskildstrup. Hartkorn 5 Tdr. 2 Skpr. 1 Alb. Ejendoms-skyld 29,000 Kr. Areal 72 Tdr. Ld., deraf Ager 57, Mose 14, Have og Gaards-plads 1. Agermarken drives i en 7 Marksdrift: Vintersæd efter Halvbrak, Byg, Roer, Havre og 2½aars Græs. Jordens Bonitet er af blandet Beskaffenhed. Der holdes 16 Køer, 14 Stkr. Ungkvæg og Kalve og 1 Tyr af rød dansk Race, 5 Heste og 2 Plage. Sidste Aar solgtes c. 30 Fedesvin.

Gaarden er Arvefæste under Aastrup. Jorderne er flade og ligger omkring Gaarden, dog strækker de sig mest i N.; Mosen ligger V. for Gaarden.

Den nuv. Ejerinde overtog Gaarden efter sin Plejefader, Jens Nielsen, som var barnefødt paa Ejendommen. Gaarden er opført af ham. Hovedb. er opført af Grundmur, Avlsb. er af Bindingsværk, alle med Straatage.

Sønderstrup, Kirke Eskildstrup Sogn. Postforb. og St.: Tølløse. Tlf. 28 over Kirke Eskildstrup Central. Gaarden ligger c. 13 Km. fra Holbæk. Ejer: Landbrugskandidat *Jørgen Brabæk*, som overtog Gaarden 1914, er født i Birkende paa Fyn 22. Jan. 1880 og gift med *Sofie Nielsen*, født paa Ejendommen.

Matr.-Nr. 1a, 2a, 3a m. fl. af Sønderstrup. Hartkorn c. 17 Tdr. Ejendoms-skyld c. 150,000 Kr. Brandassurance for Bygningerne c. 70,000 Kr. Areal 230 Tdr. Ld., deraf Ager 222, Eng 2½, Mose 2½, Have og Gaardsplads 3. Agermarken drives i en fri Marksdrift. Jordens Bonitet er noget uensartet. Der holdes 42 Køer, 30 Stkr. Ungkvæg og Kalve og 4 Tyre af rød dansk Race, 17 Heste, 4 Plage og Føl. Sidste Aar solgtes c. 100 Fedesvin.

J. Brabæk ejer alle 3 Gaarde i Sønderstrup og har købt Matr.-Nr. 3a af L. Nielsen, Matr.-Nr. 2a af P. Petersen og Matr.-Nr. 1a af J. P. Hansens Enke. Af Bygningerne paa Matr.-Nr. 3a er Hovedb. og v. Længe af Bindingsværk, n. og ø. Længe af Grundmur, alle med Straatage. Paa Gaardspladsen er Motorhus; der er eget Elektricitetsværk paa denne Gaard. Paa Matr.-Nr. 2a ligger Bygningerne paa samme Vis og er alle af Bindingsværk med Straatage. Matr.-Nr. 1a har Hovedb. mod N., alle Bygningerne er af Bindingsværk med Straatage. Der drives Tørreri af Cikorierødder paa Ejendommen.

Det oplyses i den optagne Beskrivelse, at den gamle Ejendomsskyld for Matr.-Nr. 1a var 22,000 Kr., for Matr.-Nr. 2a 15,000 Kr. og for Matr.-Nr. 3a 29,860 Kr.

Tudse Herred.

Tvejemosegaard, Udby Sogn. Postforb.: Holbæk, og St.: Maarsø, hvortil c. 6 Km. Tlf. 4 over Udby Central. Gaarden ligger c. 15 Km. fra Holbæk og c. 6 Km. fra Holbæk over Hørby Færge. Ejer: *Christian Jensen*, som overtog Gaarden i 1915, er født i Gislinge 6. Jan. 1869 og gift med *Sofie Jørgensen*, født i Horbelev paa Falster.

Matr.-Nr. 7a af Udby. Hartkorn 5 Tdr. 4 Skpr. 1 Fdkr. 1½ Alb. Ejendoms-skyld 34,000 Kr. Areal 52 Tdr. Ld., deraf Ager 49, Eng og Mose 2, Have og Gaardsplads 1. Agermarken drives i en 7 Marksdrift: Havre, benyttet Brak, Vintersæd, Roer, Blandsæd og 2aars Græs. Jordens Bonitet er lidt sandblandet, men paa Lerunderlag. Der holdes 20 Køer, 18 Stkr. Ungkvæg og Kalve og 2 Tyre af rød dansk Race, 4 Heste og 4 Plage og Føl. Sidste Aar solgtes c. 240 Fedesvin.

Tvejemosegaards Jorder er flade med Gaarden midt i Marken. Den nuv. Ejer overtog Gaarden 1895 paa egen Regning for sin Svigerfader, P. Jørgensen. 1901 fik han Livsfæste, og 1915 købte han den til Arvefæste fra Hørbygaard.

Han har opført alle Bygningerne af Grundmur; Hovedb., der ligger mod S., er høj med Kvist og Tegtag, Avlsb. har Straatage. Mod N. ligger en paptækket Stakhjælm og Svinestald og Hønsehus med Paptage mod Ø. Vindmotor er opstillet.

J. Larsens Gaard i Udby, Udby Sogn. Postforb.: Holbæk, og St.: Maarsø, hvortil c. 7 Km. Tlf. 48 over Udby Central. Gaarden ligger c. 15 Km. fra Holbæk og c. 5 Km. fra Holbæk over Hørby Færge. Ejer: *Jørgen Larsen*, som overtog Gaarden i 1910, er født paa Ejendommen 17. Septbr. 1871.

Matr.-Nr. 32 m. fl. af Udby. Hartkorn 3 Tdr. 3 Skpr. 2 Fdkr. 2½ Alb. Ejendomsskyld 30,000 Kr. Areal 34 Tdr. Ld., deraf Ager 33, Have og Gaards-plads 1. Af Agermarken drives 24 Tdr. Ld. i en 8 Marksdrift: Havre, Helbrak, Vintersæd, Blandsæd, Roer, Havre og 2aars Græs; 9 Tdr. Ld. i en 7 Marksdrift: Helbrak, Vintersæd, Blandsæd, Roer, Havre og 2aars Græs. Jordens Bonitet er

af blandet Beskaffenhed. Der holdes 12 Køer og 9 Stkr. Ungkvæg og Kalve af rød dansk Race, 3 Heste og 5 Plage og Føl. Sidste Aar solgtes c. 70 Fedesvin.

Gaarden er Arvefæste under Hørbygaard, hvortil den købtes af den nuv. Ejer, der solgte Halvparten af Jorden og flyttede Gaarden til dens nuv. Plads.

Hovedb. er opført af Grundmur med Tegltag; Avlsb. er af Grundmur med Trimpel og Paptage. Mod S. ligger et støbt Maskinhus med Paptag. Der er installeret Elektricitet til Lys og Kraft. — Jorderne er flade med Gaarden midt paa den n. Side.

Østergaard, Udby Sogn. Postforb.: Holbæk, og St.: Maarsø, hvortil c. 6 Km. Tlf. 58 over Udby Central. Gaarden ligger c. 14 Km. fra Holbæk og c. 5 Km. fra Holbæk over Hørby Færge. Ejer: *Hørbygaard Gods*. Siden 1906 har Gaarden været bortfæstet til *Jørgen Jensen Hansen*, der er født der i Sognet 22. Oktbr. 1878 og gift med *Anna Jørgensen*, født i Udby.

Matr.-Nr. 39a m. fl. af Udby. Hartkorn 6 Tdr. 2 Fdkr. $\frac{1}{2}$ Alb. Ejendoms-skyld 30,000 Kr. Brandassurance for Bygningerne 19,500 Kr. Areal 52 Tdr. Ld., deraf Ager 49, Eng 2, Have og Gaardsplads 1. Agermarken drives i en 8 Marksdrift: Havre, benyttet Brak, Vintersæd, Byg, Roer, Blandsæd og 2aars Græs. Jordens Bonitet er overvejende lermuldet. Der holdes 15 Køer, 12 Stkr. Ungkvæg og Kalve og 1 Tyr af rød dansk Race, 4 Heste og 4 Plage og Føl. Sidste Aar solgtes c. 80 Fedesvin.

Østergaard Jorder er meget flade med vid Udsigt til alle Sider. Den nuv. Fæster overtog Gaarden efter sin Hustrus Plejefader, Jens Morten Jørgensen, der var født paa Ejendommen.

Jørgen Jensen Hansen har opført Gaarden paa dens nuv. Plads ved Fæstets Overtagelse. Hovedb. er opført mod N. af Grundmur med Cementstenstag; af Avlsb. er de to støbte, mens den ø. Længe er af Grundmur, alle med Straatage. Mod S. ligger et Træmaterialhus med Paptag. Der er installeret Elektricitet til Lys og Kraft.

Egemosegaard, Udby Sogn. Postforb.: Holbæk, og St.: Maarsø, hvortil c. 6 Km. Gaarden ligger c. 14 Km. fra Holbæk ad Landevejen og c. 5 Km. over Hørby Færge. Ejer: *Hørbygaard Gods*. Siden 1907 har Gaarden været bortfæstet



Egemosegaard.

til *Anders Jensen*, der er født paa Ejendommen 1. Juni 1866 og gift med *Gerda Henriksen*, født i Regstrup.

Matr.-Nr. 33 m. fl. af Udby. Hartkorn 6 Tdr. 3 Fdkr. $\frac{1}{4}$ Alb. Ejendoms-skyld 31,000 Kr. Areal 54 Tdr. Ld., deraf Ager 49 $\frac{1}{2}$, Eng 3, Have og Gaardsplads 1 $\frac{1}{2}$. Af Agermarken drives 24 Tdr. Ld. i en 7 Marksdrift: benyttet Brak, Vintersæd, Blandsæd, Roer, Havre og 2aars Græs; 18 Tdr. Ld. i en 6 Marksdrift: Vintersæd efter Halvbrak, Vinterbyg, Roer, Blandsæd og 1 $\frac{1}{2}$ aars Græs, og Resten i

en 6 Marksdrift: benyttet Brak, Vintersæd, Byg, Havre og 2aars Græs. Jordens Bonitet er af blandet Beskaffenhed. Der holdes 20 Køer, 10 Stkr. Ungkvæg og Kalve og 2 Tyre af rød dansk Race, 4 Heste og 3 Plage og Føl. Sidste Aar solgtes c. 150 Fedesvin.

Egemo segaard er Livsfæste under Hørbygaard. Den nuv. Fæster overtog den efter sin Fader, Jens Rasmussen, som igen havde faaet den efter sin Fader, Rasmus Andersen.

Hovedb. i den v. Side af Gaardspladsen er opført af Bindingsværk med Straatag, den ø. Længe er støbt med samme Tag, begge er byggede af Jens Rasmussen. De to Sidelænger har den nuv. Fæster opført af Grundmur med Straatage, ligesom han i NØ. har tilkøbt en støbt Kvistald og Svinestald med Paptag. I SØ. ligger en grundmuret Svinestald og Vognport med Paptag. Paa Ejendommen er indlagt Elektricitet til Lys og Kraft. For sig selv i SØ. ligger Udlodden paa 18 Tdr. Ld.

Hvidegaard, Udby Sogn. Postforb.: Holbæk, og St.: Maarsø, hvortil c. 6 Km. Tlf. 74 over Udby Central. Gaarden ligger c. 14 Km. fra Holbæk ad Landevejen og c. 5 Km. fra Holbæk over Hørby Færge. Ejer: *Jørgen Olsen*, der overtog Gaarden 1885 som Fæster og som Ejer 1913; han er født i Udby Sogn 7. April 1855 og gift med *Johanne Rasmussen*, født i Hågested 21. Septbr. 1857.

Matr.-Nr. 36a m. fl. af Udby. Hartkorn 5 Tdr. 2 Skpr. 1 Fdkr. 2¼ Alb. Ejendomsskyld 35,000 Kr. Brandassurance for Bygningerne c. 19,000 Kr. Areal 51 Tdr. Ld., deraf Ager 49¼, Eng 1, Have og Gaardsplads ¼. Agermarken drives i en 6 Marksdrift: Vinterbyg, Rug eller Hvede, Roer, Havre og 2aars Græs. Jordens Bonitet er sandblandet Lermuld. Der holdes 14 Køer, 11 Stkr. Ungkvæg og Kalve og 6 Tyre af rød dansk Race, 3 Heste og 2 Plage. Sidste Aar solgtes c. 150 Fedesvin.

Hvidegaard er opført 1905 efter en Brand, da den laa i Byen. Den er nu Arvefæste under Hørbygaard, hvortil den købtes 1913 af den nuv. Ejer, som havde overtaget den som Fæste 1885 efter sin Onkel, Erik Jørgensen, som igen havde faaet den efter sin Fader, Jørgen Eriksen.

Bygningerne er ganske overvejende opførte af Grundmur; Hovedb. ligger mod Ø. og har Tegltag, Avlsb. har Trimpel og Paptage. Der er indlagt Elektricitet til Lys og Kraft.

Rolmegaard, Udby Sogn. Postforb.: Holbæk, og St.: Maarsø, hvortil c. 8 Km. Tlf. 51 over Udby Central. Gaarden ligger c. 17 Km. fra Holbæk ad Landevejen og c. 8 Km. fra Holbæk over Hørby Færge. Ejer: *Chr. Theodor Hansen*, som overtog Gaarden i 1902, er født paa Ejendommen 19. Juli 1876 og gift med *Oline Olsen*, født i Udby Sogn.

Matr.-Nr. 8a af Løserup. Hartkorn 3 Tdr. 3 Skpr. 3 Fdkr. 2 Alb. Ejendomsskyld 29,000 Kr. Areal 60 Tdr. Ld., deraf Ager 53, Mose 6, Have og Gaardsplads 1. Agermarken drives i en 9 Marksdrift: Havre, Brak, Vinterbyg, Rug efter Staldfoder, Roer, Byg og 2aars Græs. Jordens Bonitet er af blandet Beskaffenhed. Der holdes 16 Køer, 12 Stkr. Ungkvæg og Kalve og 1 Tyr af rød dansk Race, 4 Heste og 4 Plage og Føl. Sidste Aar solgtes c. 70 Fedesvin.

Rolmegaard ligger i den ø. Side af Tudse Næs med Udsigt udover Vesterløb. Den er Arvefæste under Hørbygaard. Den nuv. Ejer overtog Gaarden efter sin Moder, Enkefru Hansen, hvis Mand igen havde den efter sin Fader, Hans Nielsen.

Hovedb. i den n. Side og den v. Længe er af Bindingsværk med Straatage, de 2 andre Avlsb. af Grundmur med Paptage, byggede af Ejeren, og en Svinestald med Straatag. Der er indlagt Elektricitet til Lys og Kraft.

Løserupgaard, Udby Sogn. Postforb.: Holbæk, og St.: Maarsø, hvortil c. 7 Km. Gaarden ligger c. 15 Km. fra Holbæk ad Landevejen og c. 6 Km. fra Holbæk over Hørby Færge. Ejer: *Hørbygaard Gods*. Siden 1901 har Gaarden været bortfæstet til *Hans Andersen Nielsen*, der er født paa Ejendommen 15. Febr. 1874 og gift med *Signe Jensen*, født i Løserup.

Matr.-Nr. 5a af Løserup. Hartkorn 5 Tdr. 4 Skpr. 3 Fdkr. 1½ Alb. Ejendomsskyld 29,000 Kr. Brandassurance for Bygningerne c. 13,000 Kr. Areal 75 Tdr. Ld., deraf Ager 59, Eng 15, Have og Gaardsplads 1. Af Agermarken drives 30 Tdr. Ld. i en 7 Marksdrift: benyttet Brak, Vintersæd, Roer, Havre, Blandsæd og 2aars

Græs; Resten drives i en 6 Marksdrift: Helbrak, Vintersæd, Havre og Kartofler, Blandsæd og 2aars Græs. Jordens Bonitet er af blandet Beskaffenhed, nærmest paa Sandunderlag. Der holdes 14 Køer, 12 Stkr. Ungkvæg og Kalve og 1 Tyr af rød dansk Race, 4 Heste og 2 Plage. Sidste Aar solgtes c. 70 Fedesvin.



Løserupgaard.

Løserupgaard har været Fæstegaard i Ejerens Slægt i mange Led. Den nuv. Fæster overtog den efter sin Fader, Anders Gregers Nielsen; før ham var Bedstefaderen, Niels Andersen, og Oldefaderen, Anders Jepsen, Fæstere.

Hovedb. ligger i den s. Side af Gaardspladsen og er af Grundmur med Straatag; Avlsb. er dels støbte og dels grundmurede med Straatage. Den v. Længe er dog af klinet Ler mod Gaardsiden og af Granit mod Udsiden. I Ø. ligger en stor, grundmuret Hjelms med Trippel og Bliktag, opført af Ejeren. De øvrige Bygninger er opførte af Faderen. Paa Ejendommen er installeret Elektricitet til Lys og Kraft.

C. Sørensens Gaard i Løserup, Udby Sogn. Postforb.: Holbæk, og St.: Maarsø, hvortil c. 7 Km. Gaarden ligger c. 15 Km. fra Holbæk ad Landevejen og c. 6 Km. fra Holbæk over Hørby Færge. Ejer: *Carl Chr. Sørensen*, som overtog Gaarden i 1914, er født i Udby Sogn 7. Novbr. 1885 og gift med *Marie Andersen*, født i Udby.



C. Sørensens Gaard.

Matr.-Nr. 6a af Løserup. Hartkorn 5 Tdr. 6 Skpr. 2¼ Alb. Ejendomsskyld 29,000 Kr. Brandassurance for Bygningerne c. 17,000 Kr. Areal 59½ Td. Ld., deraf Ager 43½, Eng 15, Have og Gaardsplads 1. Af Agermarken drives 35 Tdr. Ld. i en 8 Marksdrift: Havre, Brak, Vintersæd, Roer, Byg og Blandsæd, Byg og 2aars Græs, og 8½ Td. Ld. i en 6 Marksdrift: benyttet Brak, Vintersæd, Turnips, Havre og 2aars Græs. Jordens Bonitet er af blandet Beskaffenhed. Der holdes 16 Køer, 13 Stkr. Ungkvæg og Kalve og 1 Tyr af rød dansk Race, 4 Heste og 4 Plage og Føl. Sidste Aar solgtes c. 80 Fedesvin.

Gaarden er Arvefæste under Hørbygaard. Den nuv. Ejer købte den af Niels Andersen Nielsen, som var den Fæster, der købte den fri.

Hovedb. ligger i den s. Side af Gaardspladsen og er opført af Bindingsværk med Straatag, Avlsb. er overvejende støbte med Straatage. Den ø. Længe er af Bindingsværk mod Gaardsiden og af Granit mod Udsiden, ligesom der findes en Svinestald af Granit. Der er installeret Elektricitet til Lys og Kraft.

Mosegaard, Udby Sogn. Postforb.: Holbæk, og St.: Maarsø, hvortil c. 7 Km. Gaarden ligger c. 15 Km. fra Holbæk ad Landevejen og c. 6 Km. fra Holbæk over Hørby Færge. Ejer: *Hans Laurits Hansen*, som overtog Gaarden 1. Novbr. 1914, er født i Egebjerg Sogn 3. Maj 1885 og gift med *Ane Christensen*, født paa Ejendommen 19. Juni 1887.

Matr.-Nr. 3a af Moseby. Hartkorn 5 Tdr. 5 Skpr. 2 Fdkr. 2¼ Alb. Ejendoms-skyld 30,000 Kr. Areal 52 Tdr. Ld., deraf Ager 51, Have og Gaardsplads 1. Agermarken drives i en 8 Marksdrift: Havre, benyttet Brak, Vintersæd, Byg, Roer,



Mosegaard.

Havre og 2aars Græs. Jordens Bonitet er af blandet Beskaffenhed. Der holdes 15 Køer, 12 Stkr. Ungkvæg og Kalve og 2 Tyre af rød dansk Race, 4 Heste og 5 Plage og Føl. Sidste Aar solgtes c. 60 Fedesvin.

Mosegaard er Arvefæste under Hørbygaard. Den nuv. Ejer overtog den efter sin Svigerfader, L. Jørg. Christensen, som først var Fæster, men senere købte den til Arvefæste.

Jorderne er bakkede med Gaarden midt i Marken; den har en smuk Beliggenhed; Hovedb., omgivet af en ret stor, køn Have, ligger i den v. Side af Gaardspladsen og er opført af Grundmur med Cementstenstag; de 2 Avlsb. er støbte, og den n. Længe er af Bindingsværk, alle med Straatage. I Ø. ligger en støbt Svinestald og et støbt Materialhus, ogsaa med Straatage.

P. Jensens Gaard i Uglerup, Hørby Sogn. Postforb.: Holbæk, hvortil c. 14 Km., og St.: Maarsø, hvortil c. 6 Km. Tlf. 33 over Udby Central. Ejer: *Peter Jensen*, der overtog Gaarden som Fæster 1892 og som Arvefæste 1915, er født paa Ejendommen 14. Marts 1859.

Matr.-Nr. 4a af Uglerup. Hartkorn 6 Tdr. 6 Skpr. Ejendomsskyld 34,000 Kr. Areal 63 Tdr. Ld. og 3 Tdr. Ld. Lejebord, deraf Ager 62, Eng 1½, Mose 1½, Have og Gaardsplads 1. Agermarken drives i en 7 Marksdrift: Helbrak, Vintersæd, Roer og Blandsæd, Havre, Byg og 2aars Græs. Jordens Bonitet er af blandet Beskaffenhed. Der holdes 13 Køer, 9 Stkr. Ungkvæg og Kalve og 1 Tyr af rød dansk Race, 5 Heste og 2 Plage. Sidste Aar solgtes c. 60 Fedesvin.

Gaarden er Arvefæste under Hørbygaard. Den nuv. Ejer overtog den efter Faderen, Jens Jensen, som igen havde faaet den efter sin Fader, Jens Pedersen. Lige S. for i Stakhaven ligger en Stendysse, der af Nationalmuseet er fredet; det skal være den største paa Sjælland.

Jorderne er flade og ligger mest Ø. for Gaarden. Hovedb. ligger i N.; den er klinet og har Straatag; Avlsb. er af støbte Mure med Straatage. I SØ. ligger en Stakhjælm



P. Jensens Gaard.

med Paptag og i Ø. et klinet Materialhus med Straatag. Petroleumsmotor er installeret. — Ejeren er bekendt for sit Opdræt af udmærkede Avlshingste.

Dunsbjerggaard, Hørby Sogn. Postforb.: Holbæk, hvortil c. 15 Km., og St.: Maarsø, hvortil c. 6 Km. Tlf. 15 over Udby Central. Ejer: *Hørbygaard Gods*. Siden 1882 er Gaarden borfæstet til *Mads Clausen*, som er født i Grevinge 9. Febr. 1852 og gift med *Marie Petersen*, født sammesteds.

Matr.-Nr. 5 af Uglerup. Hartkorn 7 Tdr. 2 Skpr. 2 Fdkr. 1½ Alb. Ejendoms-skyld 33,500 Kr. Areal 51 Tdr. Ld., deraf Ager 47, Eng 3, Have og Gaardsplads 1. Agermarken drives i en Vekseldrift uden fast Sædskifte. Der holdes 12 Køer, 14 Stkr. Ungkvæg og Kalve og 1 Tyr af rød dansk Race, 4 Heste og 2 Plage. Sidste Aar solgtes c. 70 Fedesvin.

Dunsbjerggaard Jorder er flade og strækker sig mod S. Den nuv. Fæster overtog den efter Lars Christensen, som havde faaet den efter sin Fader, Chr. Nielsen.

Hovedb. ligger i den s. Side af Gaardspladsen, bygget i Vinkel og af Grundmur med Tegltag. Avlsb. er af støbte Mure med Straatage. I N. ligger en stor Hjælm med Paptag og en støbt Svinestald med Straatag. Den nuv. Fæster har opført alle Bygningerne.

L. Andersens Gaard i Uglerup, Hørby Sogn. Postforb.: Holbæk, hvortil c. 15 Km., og St.: Maarsø, hvortil c. 7 Km. Tlf. 40 over Udby Central. Ejer: *Ludvig Andersen*, som overtog Gaarden i 1912, er født i Hørby Sogn 19. Jan. 1877.



L. Andersens Gaard.

Matr.-Nr. 7a af Uglerup. Hartkorn 6 Tdr. 6 Skpr. 1 Fdkr. ¼ Alb. Ejendoms-skyld 28,500 Kr. Brandassurance for Bygningerne 10,500 Kr. Areal 45 Tdr. Ld., deraf Ager 42, Skel m. m. 2, Have og Gaardsplads 1. Agermarken drives i

en 8 Marksdrift: Havre, benyttet Brak, Vintersæd, Roer, Byg, Blandsæd og 2aars Græs. Jordens Bonitet er let lermuldet. Der holdes 16 Køer, 13 Stkr. Ungkvæg og Kalve og 1 Tyr af rød dansk Race og 3 Heste. Sidste Aar solgtes c. 60 Fedesvin.

Gaarden er Arvefæste under Hørbygaard Gods. Jorderne er flade med Gaarden omtrent midt i Marken. Man har mod N. en meget vid Udsigt over den ikke udtørrede Del af Lammefjorden og til det ligeoverfor liggende Ods Herred.

Alle Bygningerne er med Undtagelse af den ø. Længe, der er støbt, opførte af Bindingsværk med Straatage. Der er installeret Petroleumsmotor til de faste Maskiners Drift. — Den nuv. Ejer overtog Gaarden efter Michael Nielsen, som købte den til Arvefæste.

Rønnegaard, Hørby Sogn. Postforb.: Holbæk, og St.: Maarsø, hvortil c. 6 Km. Gaarden ligger c. 13 Km. fra Holbæk ad Landevejen og c. 4 Km. fra Holbæk over Hørby Færge. Ejerinde: Enkefru *Karen Sofie Andersen*, f. *Hansen*, som overtog Gaarden efter sin Mands, *Niels Andersens* Død 1915, er født i Hagested 6. Oktbr. 1847. Gaarden drives ved Bestyrer.

Matr.-Nr. 4 af Markeslev. Hartkorn 6 Tdr. 6 Skpr. 2 Fdkr. $\frac{3}{4}$ Alb. Ejendoms-skyld 30,000 Kr. Areal 60 Tdr. Ld., deraf Ager 47, Eng 12, Have og Gaardsplads 1. Agermarken drives i en 8 Marksdrift: Helbrak, Rug, Byg, Roer, Byg, Havre og 2aars Græs. Jordens Bonitet er overvejende lermuldet. Der holdes 16 Køer, 10 Stkr. Ungkvæg og Kalve og 2 Tyre af rød dansk Race, 5 Heste, 3 Plage og 1 Faar. Sidste Aar solgtes c. 70 Fedesvin.

Rø n n e g a a r d er Arvefæste under Hørbygaard. Den afdøde Ejer, Niels Andersen, overtog i sin Tid en 50aarig Forpagtning af Chr. Nielsen, som var født paa Ejendommen. Niels Andersen købte den senere til Arvefæste.

Bygningerne er overvejende opførte af Bindingsværk med Straatage.

Rækmarkgaard, Hørby Sogn. Postforb.: Holbæk, og St.: Maarsø, hvortil c. 4 Km. Gaarden ligger c. 12 Km. fra Holbæk ad Landevejen og c. 3 Km. fra Holbæk over Hørby Færge. Ejer: *Hørbygaard Gods*. Siden 1876 har Gaarden været borfæstet til *Hans Petersen*, der er født paa Ejendommen 8. Oktbr. 1851,



Rækmarkgaard.

og gift med *Ellen Nielsen*, født i Hørby Sogn. Gaarden drives ved Hjælp af Sønnen, *Niels Petersen*, født paa Ejendommen 17. Maj 1889.

Matr.-Nr. 8 af Hørby. Hartkorn 6 Tdr. 4 Skpr. 1 Fdkr. 1 Alb. Ejendoms-skyld 30,000 Kr. Areal 56 Tdr. Ld., deraf Ager 51, Eng 4, Have og Gaardsplads 1. Agermarken drives i en 8 Marksdrift: Havre, benyttet Brak, Vintersæd, Byg, Roer, Blandsæd og 2aars Græs. Jordens Bonitet er lermuldet paa Lerunderlag. Der holdes 15 Køer, 10 Stkr. Ungkvæg og Kalve og 2 Tyre af rød dansk Race, 4 Heste og 8 Plage og Føl. Sidste Aar solgtes c. 80 Fedesvin.

Rækmarkgaard er Fæste under Hørbygaard Gods. Jordene er skraanende, men jævne, og Gaarden ligger midt i Marken; den har en meget smuk og fri Belliggenhed. Den nuv. Fæster overtog Gaarden efter sin Fader, Peter Hansen.

Hovedb., der ligger i den n. Side af Gaardspladsen, er opført af Bindingsværk med Straatag; Avlsb. er for en væsentlig Del af Bindingsværk med Straatage, dog noget støbt Mur og med Granit. Foran Hovedb. ligger en stor, smuk Have.

Askemosegaard, Hørby Sogn. Postforb.: Holbæk, og St.: Maarsø, hvortil c. 4 Km. Tlf. 68 over Udby Central. Gaarden ligger c. 11 Km. fra Holbæk ad Landevejen og c. 4½ Km. fra Holbæk over Hørby Færge. Ejer: *Hørbygaard Gods*. Siden 1899 har Gaarden været bortfæstet til *Peter Jensen Hansen*, der er født i Løserup 5. Oktbr. 1873 og gift med *Marie Krüger*, født i Hørby Sogn 7. Septbr. 1874.

Matr.-Nr. 12 af Hørby. Hartkorn 6 Tdr. 5 Skpr. ¼ Alb. Ejendomsskyld 29,000 Kr. Areal 50 Tdr. Ld., deraf Ager 49, Have og Gaardsplads 1. Agermarken drives i en 8 Marksdrift: Havre, Roer, Blandsæd, Helbrak, Vintersæd, Byg og 2aars



Askemosegaard.

Græs. Jordens Bonitet er overvejende lermuldet. Der holdes 13 Køer, 12 Stkr. Ungkvæg og Kalve og 1 Tyr af rød dansk Race, 4 Heste og 2 Plage. Sidste Aar solgtes c. 60 Fedesvin.

Askemosegaard er Fæste under Hørbygaard Gods. Foran Gaarden mod S. ligger en smuk, lille Sø, omgærdet af Træer. Man har fra Ejendommen en enestaaende Udsigt over Holbæk Fjord med dens smukke Bredder. Den nuv. Fæster overtog Gaarden efter Morten Nielsens Enke; M. Nielsen var født paa Ejendommen og havde faaet den efter sin Fader, Niels Mortensen.

Hovedb., der ligger i den n. Side, og de to Sidelænger er opførte af Bindingsværk med Straatage. Den s. Længe er opført af Fæsteren af Grundmur og støbt Mur med Straatag; mod S. ligger en Svinestald, der dels er støbt og dels af Bindingsværk med Straatag.

Dammen, Hørby Sogn. Postforb.: Holbæk, og St.: Maarsø, hvortil c. 3½ Km. Gaarden ligger c. 11 Km. fra Holbæk ad Landevejen og c. 3 Km. fra Holbæk over Hørby Færge. Ejer: *Hans Jensen Nielsen*, som overtog Gaarden i 1912, er født i Udby 15. Jan. 1864 og gift med *Ellen Nielsen*, født paa Ejendommen 20. Decbr. 1870.

Matr.-Nr. 5a af Hørby. Hartkorn 5 Tdr. 4 Skpr. 3 Fdkr. 2 Alb. Ejendomsskyld 28,000 Kr. Brandassurance for Bygningerne c. 13,000 Kr. Areal 52 Tdr. Ld., deraf Ager 51, Have og Gaardsplads 1. Agermarken drives i en 7 Marksdrift: Havre, benyttet Brak, Vintersæd, Roer og Byg, Blandsæd og 2aars Græs. Jordens Bonitet er af blandet Beskaffenhed. Der holdes 15 Køer, 6 Stkr. Ungkvæg og Kalve og 1 Tyr af rød dansk Race, 4 Heste og 1 Plag. Sidste Aar solgtes c. 70 Fedesvin.

Dammen er Arvefæste under Hørbygaard Gods. Den nuv. Ejer overtog den først som Forpagter paa sin Svigermoders Livsfæste og købte den saa selv til Arvefæste; før ham havde hans Svigerfader, Gregers Nielsen, den.

Bygningerne er overvejende opførte af støbte Mure med Straatage. Hovedb., der ligger i den n. Side af Gaardspladsen, er dels af Bindingsværk og dels af støbt Mur. Der er indlagt Petroleumsmotor.

Søager, Hørby Sogn. Postforb.: Holbæk, hvortil c. 13 Km., og St.: Maarsø, hvortil c. 5 Km. Tlf. 41 over Udby Central. Ejer: *Hørbygaard Gods*. Siden 1907 har Brugeren været *Chr. Andersen*, som er født i Hørby 3. Febr. 1871 og gift med *Anna Olsen*, født paa Ejendommen.

Matr.-Nr. 13 af Hørby. Hartkorn 5 Tdr. 6 Skpr. 1¼ Alb. Ejendomsskyld 29,000 Kr. Areal 46 Tdr. Ld., deraf Ager 42, Eng og Mose 3, Have og Gaardsplads 1. Agermarken drives i en 8 Marksdrift: Havre, benyttet Brak, Vintersæd,



Søager.

Roer, Byg, Blandsæd og 2aars Græs. Jordens Bonitet er sandblandet. Der holdes 10 Køer, 6 Stkr. Ungkvæg og Kalve og 1 Tyr af rød dansk Race, 4 Heste, 2 Plage. Sidste Aar solgtes c. 80 Fedesvin.

Søager ligger c. 1 Km. N. for Hørbygaard midt mellem Vejene til Kastrup og Uglerup. Den ligger meget smukt paa det nogenlunde flade Terræn mellem Egnens høje Bakker. Den nuv. Brug har overtaget Gaarden efter sin Svigerfader, Ole Nielsen, som havde den efter sin Fader, Niels Andersen.

Hovedb., der ligger mod Ø., er af Grundmur med Tegl, bygget af Chr. Andersen. De 3 Avlsb. er af støbte Mure med Straatage. En Petroleumsmotor er indlagt til Drift af de faste Maskiner. — Gaarden ligger bekvemt midt paa sin Mark.

Egemosegaard, Hørby Sogn. Postforb.: Holbæk, og St.: Maarsø, hvortil c. 3¼ Km. Tlf. 54 over Udby Central. Gaarden ligger c. 11 Km. fra Holbæk ad



Egemosegaard.

Landevejen og c. 4 Km. fra Holbæk over Hørby Færge. Ejer: *Jens Krüger*, der overtog Gaarden som Forpagter 1909, og som Arvefæster 1911, er født paa Ejendommen 9. Juli 1884 og gift med *Camilla Gregersen*, født i Kastrup 12. Juni 1885.

Matr.-Nr. 7a af Hørby. Hartkorn 5 Tdr. 5 Skpr. 2 Fdkr. 2½ Alb. Ejendomsskyld 29,000 Kr. Brandassurance for Bygningerne 12,400 Kr. Areal 40 Tdr. Ld., deraf Ager 39, Have og Gaardsplads 1. Agermarken drives i en 8 Marksdrift: Havre, benyttet Brak, Vintersæd, Byg, Roer, Blandsæd og 2aars Græs. Jordens Bonitet er af blandet Beskaffenhed. Der holdes 18 Køer, 10 Stkr. Ungkvæg og Kalve og 2 Tyre af rød dansk Race, 4 Heste og 4 Plage og Føl. Sidste Aar solgtes c. 80 Fedesvin.

Egemo segaard ligger højt og frit ned mod Holbæk Fjord, over hvilken man har en smuk Udsigt. J. Krüger overtog Gaarden som Forpagter paa sin Moders Livsfæste, men købte den til Arvefæste 2 Aar senere. Af tidligere Ejere nævnes Faderen, Frederik Krüger, og Bedstefaderen, Johan Krüger; Gaarden har været i samme Slægt i en lang Aarrække. Hovedb. ligger omgivet af en stor, velholdt Have i den n. Side af Gaardspladsen og er af Bindingsværk med Straatag. Avlsb. er dels af Grundmur, dels af Bindingsværk. Der er Vindmotor til Pumpning af Vand.

Kabsøminde, Hørby Sogn. Postforb. og St.: Maarsø, hvortil c. 4½ Km. Gaarden ligger c. 12 Km. fra Holbæk. Ejer: *Hørbygaard Gods*. Siden 1910 har Gaarden været bortfæstet til *Niels Chr. Pedersen*, der er født paa Ejendommen 26. Decbr. 1876 og gift med *Jensine Olsen*, født i Hørby Sogn.

Matr.-Nr. 2a m. fl. af Lindebjerg. Hartkorn 7 Tdr. 5 Skpr. 2¼ Alb. Ejendomsskyld 32,000 Kr. Areal 66 Tdr. Ld., deraf Ager 64½, Eng og Møse ½, Have og Gaardsplads 1. Agermarken drives i en 7 Marksdrift: ½ Brak ½ Havre, Vinter-



Kabsøminde.

sæd, Roer, Byg, Blandsæd og 2aars Græs. Jordens Bonitet er af blandet Beskaffenhed. Der holdes 15 Køer, 8 Stkr. Ungkvæg og Kalve og 1 Tyr af rød dansk Race, 4 Heste, 2 Plage og 2 Faar. Sidste Aar solgtes c. 80 Fedesvin.

K a b s ø m i n d e har en meget smuk Beliggenhed i det smukke, kuperede Terræn. Den hører under Hørbygaard og har været bortfæstet i samme Slægt i en lang Aarrække. Den nuv. Fæster fik Gaarden efter sin Fader, Jens Pedersen, som havde faaet den af sin Fader.

Der er indlagt elektrisk Lys og Kraft. Hovedb., der ligger i den v. Side af Gaardspladsen, er opført af Grundmur med Straatag; de 2 Længer er af støbte Mure, og den s. Længe er af Granit og Bindingsværk, alle med Straatage.

Lygaard, Hørby Sogn. Postforb.: Holbæk, hvortil c. 14 Km., og St.: Maarsø, hvortil c. 6 Km. Tlf. 63 over Udby Central. Ejer: *Hørbygaard Gods*. Siden 1907

har Gaarden været bortfæstet til Sogneraadsformand *Herman Jørgensen*, der er født paa Ejendommen 8. Juli 1875 og gift med *Karen Marie Jensen*, født i Kastrup.

Matr.-Nr. 1 af Kastrup. Hartkorn 7 Tdr. 1 Skp. 1 Alb. Ejendomsskyld 29,500 Kr. Areal 45 Tdr. Ld., deraf Ager 43, Eng 1, Have og Gaardsplads 1. Agermarken drives i en 8 Marksdrift: Havre, benyttet Brak, Vintersæd, Byg eller



Lygaard.

Blandsæd, Roer, Blandsæd og 2aars Græs. Jordens Bonitet er af blandet Beskafenhed paa forskelligt Underlag. Der holdes 16 Køer, 13 Stkr. Ungkvæg og Kalve og 1 Tyr af rød dansk Race, 4 Heste og 2 Plage. Sidste Aar solgtes c. 80 Fedesvin.

Lygaard er Livsfæste under Hørbygaard. Den nuv. Fæster har faaet den som saadan; hans Fader, Jørgen Jeppesen, havde forpagtet Gaarden paa 50 Aar i 1863. Alle Bygningerne bærer Straatage med Undtagelse af Træladen mod Ø., der er paptækket. Hovedb., der ligger mod N., er opført af Bindingsværk, Avlsb. delvis af Grundmur. Petroleumsmotor er installeret.

Ørrekildegaard, Hørby Sogn. Postforb.: Holbæk, hvortil c. 14 Km., og St.: Maarsø, hvortil c. 6 Km. Ejer: *Hørbygaard Gods*. Siden 1907 har Gaarden været bortfæstet til *Lars C. Ovesen*, der er født i Udby 25. Decbr. 1875 og gift med *Marie Jensen*, født paa Ejendommen.



Ørrekildegaard.

Matr.-Nr. 2 af Kastrup. Hartkorn 6 Tdr. 1 Skp. 2 Fdkr. 1¼ Alb. Ejendomsskyld 29,500 Kr. Areal 48 Tdr. Ld., deraf Ager 43, Eng og Mose 4, Have og Gaardsplads 1. Agermarken drives i en 8 Marksdrift: Havre, lidt benyttet Brak, Vintersæd, Blandsæd, Roer, Blandsæd og 2aars Græs. Jordens Bonitet er overvejende lermuldet paa Lerunderlag. Der holdes 20 Køer, 9 Stkr. Ungkvæg og Kalve og 1 Tyr af rød dansk Race, 4 Heste og 2 Plage. Sidste Aar solgtes c. 70 Fedesvin.

Ørrekildegaard's Jorder er flade og strækker sig mod N.; man har fra dem en meget smuk Udsigt over den ikke udtørrede Del af Lammefjorden. Den nuv. Fæster overtog Gaarden efter sin Svigermoder, Enke efter And. Jensen, som var født paa Ejendommen.

Hovedb., der ligger i den n. Side af Gaardspladsen, er opført af Bindingsværk. Den ø. Længde er af støbt Mur, de to andre af Grundmur. Alle Bygningerne bærer Straatage.

Vindmosegaard, Hørby Sogn. Postforb.: Holbæk, hvortil c. 15 Km., og St.: Maarsø, hvortil c. 6 Km. Tlf. 36 over Udby Central. Ejer: *Hørbygaard Gods*. *Hans Jensen* har den i Livsfæste og har bortforpagtet Gaarden til sin Søn, *Jens Jensen*, der er født paa Ejendommen 15. Oktbr. 1885 og gift med *Dagmar Nielsen*, født i Rode i Ods Herred.

Matr.-Nr. 3 af Kastrup. Hartkorn c. 7 Tdr. Ejendomsskyld 34,000 Kr. Areal 50 Tdr. Ld., deraf Ager 43, Eng 6, Have og Gaardsplads 1. Af Agermarken drives 35 Tdr. Ld. i en fri Marksdrift: Havre, Rajgræs, Vintersæd, Roer, Blandsæd.



Vindmosegaard.

Hundegræs til Frø med Kællingtand til Bundgræs og 3aars Hundegræs; tæt udenfor Gaarden ligger 8 Tdr. Ld. til vedvarende Græs. Jordens Bonitet er nærmest lermuldet. Der holdes 16 Køer, 16 Stkr. Ungkvæg og Kalve og 2 Tyre af rød dansk Race, 4 Heste og 3 Plage og Føl. Sidste Aar solgtes c. 70 Fedesvin, mange Pattegrise og 16 Grisesøer.

Vindmosegaard's Jorder er flade og strækker sig fra Gaarden mod N. til Lammefjorden, udover hvilken man har en vid Udsigt til det overfor liggende Ods Herred. Den nuv. Forpagter overtog Gaarden c. 1911.

Hovedb., der ligger i den n. Side af Gaardspladsen, er ligesom den s. Længde opført af Bindingsværk med Straatag; den v. Længde er af Grundmur med Straa, den ø. ligeledes, men med Trimpel og Paptag. Mod Ø. ligger et Motorhus med en Petroleumsmotor til de faste Maskiner, en straatækt Svinestald af støbt Mur og et Sædhus af Træ med Paptag.

Strandgaard, Hørby Sogn. Postforb.: Holbæk, hvortil c. 14 Km., og St.: Maarsø, hvortil c. 7 Km. Ejer: *Hørbygaard Gods*. Siden *Jens Jensens* Død i 1912 har Gaarden været bortfæstet til hans Enke, Fru *Lisbeth Jensen*, f. *Christiansen*, som er født paa Ejendommen. Gaarden drives ved Hjælp af Sønnen, *Alb. Jensen*.

Matr.-Nr. 4 af Kastrup. Hartkorn 6 Tdr. 1 Skp. 3 Fdkr. $\frac{3}{4}$ Alb. Ejendomsskyld 31,000 Kr. Areal 62 Tdr. Ld., deraf Ager 57, Eng 4, Have og Gaardsplads 1. Agermarken drives i en 8 Marksdrift: Havre, Helbrak, Vintersæd, Blandsæd, Roer, Blandsæd og 2aars Græs. Jordens Bonitet er af blandet Beskaffenhed. Der holdes 14 Køer, 14 Stkr. Ungkvæg og Kalve og 1 Tyr af rød dansk Race, 4 Heste og 4 Plage og Føl. Sidste Aar solgtes c. 40 Fedesvin.

Enkefru Jensens Fader, Søren Christiansen, havde Livsfæste paa Ejendommen. — En Udloed paa $3\frac{1}{2}$ Td. L. ligger ved Uglerup, men er inde under Marksdriften. Hovedb., der ligger i den n. Side af Gaardspladsen, og den s. Længde er opførte af Bindingsværk, de andre Avlsb. af Granit, alle med Straatage.

Hesselbjerg, Hørby Sogn. Postforb.: Holbæk, hvortil c. 14 Km., og St.: Maarsø, hvortil c. 5 Km. Ejer: *Hørbygaard Gods*. Siden 1899 har Gaarden været bortfæstet til *Niels Chr. Jensen*, der er født paa Ejendommen 27. Septbr. 1867 og gift med *Hedvig Jensen*, født i Kastrup.

Matr.-Nr. 7a m. fl. af Kastrup. Hartkorn 6 Tdr. 2 Skpr. $\frac{3}{4}$ Alb. Ejendoms-skyld 29,000 Kr. Brandassurance for Bygningerne c. 12,000 Kr. Areal 50 Tdr. Ld., deraf Ager 46 $\frac{1}{2}$, Eng 1 $\frac{1}{2}$, Mose $\frac{1}{2}$, Have og Gaardsplads 1 $\frac{1}{2}$. Agermarken drives i



Hesselbjerg.

en 8 Marksdrift: Havre, benyttet Brak, Vintersæd, Roer, Byg, Byg og Blandsæd og 2aars Græs. Jordens Bonitet er af blandet Beskaffenhed. Der holdes 14 Køer, 8 Stkr. Ungkvæg og Kalve og 1 Tyr af rød dansk Race, 4 Heste og 4 Plage og Føl. Sidste Aar solgtes c. 70 Fedesvin.

Hesselbjergs Jorder er bakkede, og det er efter en af Bakkerne, den har sit Navn. Den nuv. Fæsters Fader, Jens Larsen, var ogsaa født paa Ejendommen.

Hovedb., der ligger i den n. Side af Gaardspladsen, er grundmuret med Straatag; den v. Længe er opført af den nuv. Fæster af Grundmur med Cementstenstag; den s. Længe er af Bindingsværk og den ø. dels muret og dels med klinede Vægge. Mod S. ligger 2 Svinestalde af Granit med Straatage.

Snogkildegaard, Hagedsted Sogn. Postforb. og St.: Maarsø, hvortil c. 3 $\frac{1}{2}$ Km. Tlf. 32 over Hagedsted Central. Gaarden ligger c. 10 Km. fra Holbæk. Ejer:



Snogkildegaard.

Niels Fr. J. Jensen, som overtog Gaarden i 1913, er født i Gislinge 31. Jan. 1887 og gift med *Anna Nielsen*, født paa Ejendommen 22. Febr. 1891.

Matr.-Nr. 11a m. fl. af Gl. Hagedsted. Hartkorn 5 Tdr. 1 Skp. $\frac{1}{4}$ Alb. Ejen-

domsskyld 33,000 Kr. Brandassurance for Bygningerne 14,400 Kr. Areal 50 Tdr. Ld., deraf Ager 34, Eng 15, Have og Gaardsplads 1. Agermarken drives i en 8 Marksdrift: benyttet Brak, Vintersæd, Byg, Roer, Havre, Byg og 2aars Græs. Jordens Bonitet er god Muld paa forskelligt Underlag. Der holdes 14 Køer, 7 Stkr. Ungkvæg og Kalve og 1 Tyr af rød dansk Race, 4 Heste og 2 Plage. Sidste Aar solgtes c. 50 Fedesvin.

S n o g k i l d e g a a r d blev købt til Arvefæste fra Hagededgaard af den nuv. Ejers Svigerfader, Hans Nielsen. Ogsaa Ejerens Bedstefader, Niels Jacobsen, har haft Gaarden i Fæste. Den ligger frit med Bygningerne midt paa sine flade Marker og har sit Navn efter en Kilde paa Ejendommen.

Af Bygningerne, der alle er straatækkede, er Hovedb. i den n. Side af Gaardspladsen opført af muret Bindingsværk, de 2 Avlsb. af Grundmur og Resten af Bindingsværk. Mod V. ligger en paptækket Træhjælm. Elektrisk Lys og Kraft er indlagt.

Højvang, Hageded Sogn. Postforb. og St.: Maarsø, hvortil c. 3 Km. Tlf. 38 over Hageded Central. Gaarden ligger c. 10 Km. fra Holbæk. Ejer: *Chr. Hansen*, der overtog Gaarden som Fæster i 1900 og blev Arvefæster i 1911, er født paa Ejendommen 23. Juli 1863 og gift med *Marie Daugaard*, født i Haraldsted 25. Aug. 1878.

Matr.-Nr. 12a m. fl. af Gl. Hageded. Hartkorn 4 Tdr. 4 Skpr. 2 Alb. Ejendomsskyld 32,000 Kr. Brandassurance for Bygningerne 17,500 Kr. Areal 46½ Td.



Højvang.

Ld., deraf Ager 24½, Strandeng 21, Have og Gaardsplads 1. Agermarken drives i en 6 Marksdrift: benyttet Brak, Vintersæd, Byg, Roer, Havre og 1aars Græs. Jordens Bonitet er ren Muldjord. Der holdes 13 Køer, 6 Stkr. Ungkvæg og Kalve og 1 Tyr af rød dansk Race, 3 Heste og 2 Plage. Sidste Aar solgtes c. 55 Fedesvin.

H ø j v a n g er Arvefæste under Hagededgaard. Den blev af den nuv. Ejer flyttet fra Byen mod V. til sin nuværende Plads. Markerne er flade, og Bygningerne ligger midt paa den s. Side. Gaarden har været i Slægten i flere Led; før Ejeren var hans Fader, Lars Hansen, og hans Bedstefader, Hans Nielsen, Fæstere.

Bygningerne er opførte af Grundmur undtagen en Trælade, Hovedb. har Stentag, Avlsb. med Paptage. Elektrisk Lys og Kraft er indlagt.

Havmosegaard, Hageded Sogn. Postforb. og St.: Maarsø, hvortil c. 3 Km. Tlf. 37 over Hageded Central. Gaarden ligger c. 10 Km. fra Holbæk. Ejer: *Hans P. Jørgensen*, der overtog Gaarden som Fæster 1900 og som Arvefæster i 1912, er født paa Ejendommen 15. Marts 1865 og gift med *Sofie Christensen*, født i Tudse 8. April 1866.

Matr.-Nr. 13 m. fl. af Gl. Hageded. Hartkorn 5 Tdr. 4 Skpr. 1 Fdkr. 1 Alb. Ejendomsskyld 32,000 Kr. Brandassurance for Bygningerne c. 14,000 Kr. Areal 60 Tdr. Ld., deraf Ager 36, Strandeng 23, Have og Gaardsplads 1. Agermarken drives i en 6 Marksdrift: Vintersæd efter Halvbrak, Roer, Havre, Byg og 1½aars

Græs. Jordens Bonitet er let lermuldet. Der holdes 16 Køer, 9 Stkr. Ungkvæg og Kalve og 1 Tyr af rød dansk Race, 4 Heste og 2 Plage. Sidste Aar solgtes c. 60 Fedesvin.

Havmosegaard er Arvefæste under Hagedstedgaard. Ejerens Fader, Chr. Jørgensen, havde en 50 Aars Forpagtning paa den.

Bygningerne er opførte af Bindingsværk med Straatage. Der er indlagt elektrisk Lys og Kraft.

Baubjerggaard, Hagedsted Sogn. Postforb. og St.: Maarsø, hvortil c. 3 Km. Gaarden ligger c. 10 Km. fra Holbæk. Ejer: *Hans Madsen*, som overtog Gaarden i 1905, er født i Serritslev Sogn 20. Novbr. 1873 og gift med *Valborg Røber*, født i Faarevejle.

Matr.-Nr. 2a af Ny Hagedsted. Hartkorn 5 Tdr. 5 Skpr. 2 Fdkr. 2¼ Alb. Ejendomsskyld 31,500 Kr. Brandassurance for Bygningerne 17,500 Kr. Areal 49 Tdr. Ld., deraf Ager 48½, Have og Gaardsplads ½. Agermarken drives i en 6 Marksdrift: Vintersæd efter Halvbrak, Roer, Byg, Havre og 1½aars Græs. Jordens Bonitet er lermuldet. Der holdes 14 Køer, 7 Stkr. Ungkvæg og Kalve og 1 Tyr af rød dansk Race, 4 Heste, 3 Plage og Føl samt 4 Faar. Sidste Aar solgtes c. 40 Fedesvin.

Baubjerggaard er Arvefæste under Hagedstedgaard, hvortil den købtes af den forrige Ejer, Bent Chr. Hansen. Jorderne er flade og strækker sig mod Ø.

Hovedb. ligger sydligst og ombygges; den ø. Længe er af støbt Mur, den n. af Bindingsværk, begge med Straatage; mod N. ligger en paptækket Trælade og mod Ø. en grundmuret Svinestald med Paptag. Den ny Hovedb. ligger i den v. Side af Gaardspladsen og er af Grundmur med Tegtag.

H. Hansens Gaard i Ny Hagedsted, Hagedsted Sogn. Postforb. og St.: Maarsø, hvortil c. 3 Km. Gaarden ligger c. 10 Km. fra Holbæk. Ejer: *Hans Hansen*, som overtog Gaarden som Fæste i 1891 og som Arvefæste i 1914, er født paa Ejendommen 28. Novbr. 1856 og gift med *Anna Larsen*, født i Vejleby i Ods Herred 23. Jan. 1855.



H. Hansens Gaard.

Matr.-Nr. 7 m. fl. af Ny Hagedsted. Hartkorn 6 Tdr. 2 Fdkr. 1½ Alb. Ejendomsskyld 33,000 Kr. Brandassurance for Bygningerne 13,476 Kr. Areal 49½ Td. Ld., deraf Ager 44, Eng 5, Have og Gaardsplads ½. Agermarken drives i en 8 Marksdrift: Helbrak, Vintersæd og Rodfrugter, Byg, Havre, Blandsæd og Roer, Blandsæd og 2aars Græs. Jordens Bonitet er lermuldet. Der holdes 12 Køer, 5 Stkr. Ungkvæg og Kalve af rød dansk Race, 3 Heste og 4 Plage og Føl. Sidste Aar solgtes c. 40 Fedesvin.

Gaarden er Arvefæste under Hagedstedgaard. Den nuv. Ejer købte den hertil; før ham var hans Fader, Hans Nielsen, og hans Bedstefader, Niels Christensen, Fæstere.

Hovedb. ligger i den n. Side af Gaardspladsen og er ligesom den v. Længe opført af Bindingsværk; den s. og ø. Længe er af Grundmur og Svinestalden dels af støbt Mur og dels af Grundmur. Alle Bygningerne er straatækkede.

A. J. Andersens Gaard i Gurede, Hagested Sogn. Postforb. og St.: Maarsø, hvortil c. 4½ Km. Gaarden ligger c. 12 Km. fra Holbæk. Ejer: *Hagestedgaard Gods*. Siden 1908 er Gaarden bortfæstet til *Anders J. Andersen*, der er født paa Ejendommen 23. Novbr. 1869.

Matr.-Nr. 4a m. fl. af Gurede. Hartkorn 6 Tdr. 4 Skpr. 2 Fdkr. 1¼ Alb. Ejendomsskyld 34,000 Kr. Areal 59 Tdr. Ld., deraf Ager 49, Eng 9, Have og Gaardsplads 1. Agermarken drives i en 8 Marksdrift: Havre, ½ Brak ½ Græs, Vintersæd, Byg, Roer, Byg, Blandsæd og 1aars Græs. Jordens Bonitet er af blandet Beskaffenhed. Der holdes 16 Køer, 10 Stkr. Ungkvæg og Kalve og 1 Tyr af rød dansk Race, 4 Heste og 3 Plage og Føl. Sidste Aar solgtes c. 80 Fedesvin.

Gaarden er Livsfæste under Hagestedgaard. Den nuv. Fæsters Fader, Jens Andersen, havde den som 50aarig Forpagtning. Af tidligere Fæstere nævnes Bedstefaderen, Anders Jensen, og Oldefaderen, Jens Karlsen.

Hovedb. ligger mod N. og er ligesom den v. Længe opført af Bindingsværk med Straatag; den s. Længe er af Grundmur med Trimpel og ligesom den store Trælade mod Ø. tækket med Pap. — Jorderne er bølgede og strækker sig mod Ø.

Kilsted, Hagested Sogn. Postforb. og St.: Maarsø, hvortil c. 5 Km. Gaarden ligger c. 13 Km. fra Holbæk. Ejerinde: Enkefru *Ellen Mathiassen*, f. *Hansen*, som overtog Gaarden i 1908 ved sin Mands, *H. P. Mathiassens Død*, er født i Fensmark 29. Juni 1842. Gaarden drives med Sønnen, *Rasmus Mathiassen*, som Bestyrer.

Matr.-Nr. 5a m. fl. af Audebo. Hartkorn 5 Tdr. 5 Skpr. 3 Fdkr. ¼ Alb. Ejendomsskyld 30,000 Kr. Areal 60 Tdr. Ld., deraf Ager 58½, Mose ¼, Have og Gaardsplads ¼. Agermarken drives i en 7 Marksdrift: Havre, Helbrak, Vinter-



Kilsted.

sæd, Blandsæd, Roer, Blandsæd og 1aars Græs. Jordens Bonitet er af blandet Beskaffenhed paa forskelligt Underlag. Der holdes 12 Køer, 8 Stkr. Ungkvæg og Kalve og 1 Tyr af rød dansk Race og 3 Heste. Sidste Aar solgtes c. 35 Fedesvin.

Kilsted er Arvfæste under Hagestedgaard, *H. P. Mathiassen* havde den først i 50aars Forpagtning, men købte den saa til Arvfæste; han har opført alle Bygningerne. Før ham var *Peter Olsen Livsfæster* paa Ejendommen.

Bygningerne er straatækkede; Hovedb., der ligger mod N., er bygget af Grundmur, den v. Længe er opført af støbt Mur, den ø. Længe er af Bindingsværk ind mod Gaarden og Granit udvendig. En Svinestald er af Granit, og desuden findes der en stor Trælade.

Kjærgaard, Hagested Sogn. Postforb. og St.: Maarsø, hvortil c. 1½ Km. Gaarden ligger c. 8 Km. fra Holbæk. Ejer: *Rasmus Hansen*, som overtog Gaarden

i 1885, er født paa Ejendommen 27. Decbr. 1857 og gift med *Karoline Christensen*, født i Tudse Sogn.

Matr.-Nr. 1a af Maarsø. Hartkorn 5 Tdr. 4 Skpr. 2 Fdkr. $\frac{3}{4}$ Alb. Ejendomsskyld 32,600 Kr. Brandassurance for Bygningerne c. 19,000 Kr. Areal 43 $\frac{3}{4}$ Td. Ld., deraf Ager 38, Eng 5, Have og Gaardsplads $\frac{3}{4}$. Agermarken drives i en 8 Marksdrift: Brak, Vintersæd, Byg, Roer, Byg, Havre og 2aars Græs. Jordens Bonitet er overvejende lermuket. Der holdes 16 Køer, 10 Stkr. Ungkvæg og Kalve af rød dansk Race, 4 Heste og 2 Plage. Sidste Aar solgtes c. 120 Fedesvin.

Kjærgaard er Arvefæste under Løvenborg. Den nuv. Ejer købte den hertil og flyttede Gaarden til sin nuv. Plads. Af tidligere Fæstere var Ejerens Fader, Hans Rasmussen, som havde faaet den i Fæste efter sin Moder, Enke efter Jens Frederiksen.

Bygningerne er opførte af Grundmur med Straatage med Undtagelse af Hovedb., der har Skifertag. Mod Ø. ligger en Svinestald af Bindingsværk og mod N. en pap-tækket Træhjælm.

Hyldegaard, Hagedsted Sogn. Postforb. og St.: Maarsø, hvortil c. 1 Km. Gaarden ligger c. 7 Km. fra Holbæk. Ejer: *Lars R. Larsen*, som overtog Gaarden i 1898, er født paa Ejendommen 19. Aug. 1869 og gift med *Sofie Larsen*, født i Højby i Ods Herred.

Matr.-Nr. 4a af Maarsø. Hartkorn 4 Tdr. 6 Skpr. 1 $\frac{1}{2}$ Alb. Ejendomsskyld 30,000 Kr. Brandassurance for Bygningerne c. 13,600 Kr. Areal 50 Tdr. Ld., deraf Ager 41, Eng 8, Have og Gaardsplads 1. Agermarken drives i en 8 Marksdrift: Brak, Hvede, Byg, Roer, Byg, Havre og 2aars Græs. Jordens Bonitet er lermuket



Hyldegaard.

paa Lerunderlag. Der holdes 16 Køer, 7 Stkr. Ungkvæg og Kalve og 1 Tyr af rød dansk Race, 4 Heste og 1 Plag. Sidste Aar solgtes c. 55 Fedesvin.

Hyldegaard ligger meget smukt midt i det flade Terræn paa den v. Bred af Holbæk Fjord med en herlig Udsigt ud over denne. Den er Arvefæste under Baroniet Løvenborg, hvortil den nuv. Ejers Fader, Niels Larsen, købte den. Denne havde faaet Gaarden ved Giftermaal.

Nuv. Ejer har ladet Hovedb. i den s. Side af Gaardspladsen og de 2 af Avlsb. opføre af Grundmur med Straatage; den n. Længe er af Bindingsværk og Svinestalden dels heraf og dels af støbt Mur med Straa- og Paptag. — Ejeren beklæder en Del Til-lidsposter.

G. Hansens Gaard i Maarsø, Hagedsted Sogn. Postforb. og St.: Maarsø, hvortil c. 1 Km. Tlf. 18 over Hagedsted Central. Gaarden ligger c. 7 $\frac{1}{2}$ Km. fra Holbæk. Ejer: Sogneraadformand *H. Chr. Gabriel Hansen*, som overtog Gaarden i 1896, er født paa Ejendommen 12. April 1868 og gift med *Karen Marie Nielsen*, født i Tudse.

Matr.-Nr. 6a og 7 af Maarsø. Hartkorn 5 Tdr. 5 Skpr. $\frac{3}{4}$ Alb. Ejendomsskyld 35,000 Kr. Brandassurance for Bygningerne c. 18,000 Kr. Areal 46 Tdr. Ld., deraf

Ager 40¼, Eng 5, Have og Gaardsplads ¼. Agermarken drives i en 6 Marksdrift: Vintersæd (mest Hvede, lidt Rug) efter Halvbrak, Byg, Roer, Havre og 1½aars Græs. Jordens Bonitet er overvejende lermuldet paa Lerunderlag. Der holdes 16 Køer, 10 Stkr. Ungkvæg og Kalve og 1 Tyr af rød dansk Race, 4 Heste og 3 Plage og Føl. Sidste Aar solgtes c. 100 Fedesvin.



G. Hansens Gaard.

Gaarden er Arvefæste under Baroniet Løvenborg. Den nuv. Ejer, der beklæder en Del Tillidsposter, købte den dertil; han havde faaet Gaarden i Fæste efter sin Fader, Jens Didrich Hansen, hvis Fader, Hans Hansen, før ham havde den i Fæste. Den ligger lige bag Gadekæret i Byen og har fra sine Marker, der er jævne, men strækker sig skraanende mod S., en meget smuk, vid Udsigt.

Hovedb. er af Grundmur med Cementstenstag; dette gælder ogsaa den n., straatækte Længe. Opførte af Bindingsværk med Straatage er den ø. Længe, en Svinestald og en Vognport. Mod N. ligger en Svinestald af Granit med Zinktag. Den v. Længe er udvendig af Træ, ind mod Gaarden af Bindingsværk. Der er indlagt elektrisk Lys og Kraft.

Dyssegaard, Hagedsted Sogn. Postforb. og St.: Maarsø, hvortil c. 1 Km. Gaarden ligger c. 7½ Km. fra Holbæk. Ejer: *Jens Michaelsen*, som overtog Gaarden i 1898, er født i Hagedsted Sogn 20. Septbr. 1871 og gift med *Marie Petersen*, født i Hagedsted 17. Juni 1873.

Matr.-Nr. 8a af Maarsø. Hartkorn 5 Tdr. 4 Skpr. 1 Fdkr. 1 Alb. Ejendoms-skyld 33,000 Kr. Brandassurance for Bygningerne c. 15,000 Kr. Areal 40 Tdr. Ld., deraf Ager 33½, Eng 6, Have og Gaardsplads ½. Agermarken drives i en 6 Marksdrift. Vintersæd efter Halvbrak, Byg, Roer, Havre og 1½aars Græs. Jordens Bonitet er letmuldet. Der holdes 12 Køer, 10 Stkr. Ungkvæg og Kalve og 1 Tyr af rød dansk Race, 4 Heste og 2 Plage. Sidste Aar solgtes c. 50 Fedesvin.

Dyssegaard er Arvefæste under Baroniet Løvenborg. Den nuv. Ejer købte Gaarden af Chr. Madsen, som havde købt den til Arvefæste.

Hovedb. er af Grundmur med Cementstenstag; Avlsb. er dels af støbte Mure, dels af Bindingsværk med Straatage. Mod V. ligger en paptækket Stakhjælm. Elektrisk Lys og Kraft er indlagt.

Baubjerggaard, Hagedsted Sogn. Postforb. og St.: Maarsø, hvortil c. 1 Km. Gaarden ligger c. 7½ Km. fra Holbæk. Ejer: *Anders Hansen*, som overtog Gaarden i 1881, er født paa Ejendommen 20. Juni 1851 og gift med *Maren Sofie Larsen*, født i Tølløse Sogn 9. Septbr. 1857.

Matr.-Nr. 9 af Maarsø. Hartkorn 5 Tdr. 4 Skpr. 3 Fdkr. 2¼ Alb. Ejendoms-skyld 30,000 Kr. Brandassurance for Bygningerne c. 12,000 Kr. Areal 45 Tdr. Ld., deraf Ager 38, Eng 6, Have og Gaardsplads 1. Agermarken drives i en fri Vekseldrift. Jordens Bonitet er tildels sandmuldet. Der holdes 21 Køer, 20 Stkr. Ungkvæg og Kalve og 2 Tyre af rød dansk Race, 4 Heste, 4 Plage og Føl samt 4 Faar. Sidste Aar solgtes c. 70 Fedesvin.

Baunbjerggaard er Arvefæste under Baroniet Løvenborg. Paa dens Jorder, der er flade og strækker sig mod V., ligger en Runddyssle og to Langdyssler. Sagnet fortæller, at Næsekongen ligger begravet i Dyssen. Der fortælles ogsaa, at man gennem en underjordisk Gang kan høre, naar de kører oppe paa Hagedstedgaard.



Baunbjerggaard.

Den nuv. Ejer overtog Gaarden efter sin Fader, Hans Andersen, som havde faaet den ved Giftermaal med Niels Larsens Datter. Hovedb. er dels af Grundmur, dels af støbt Mur og Bindingsværk med Tegltag. Ladelængen og Hjelmen mod V. er af Bindingsværk med Straa, de to andre Længer af støbte Mure med Tegltag. Der er indlagt elektrisk Lys og Kraft.

A. Hansen ejer en Gaard i Tudse til. Denne Gaard og den her beskrevne er optaget under et i »Danske Gaarde«s I. Samling.

Sommerlund, Hagedsted Sogn. Postforb. og St.: Maarsø, hvortil c. 1½ Km. Gaarden ligger c. 8 Km. fra Holbæk. Ejer: *Hans P. Michaelsen*, som overtog Gaarden i 1906, er født paa Ejendommen 11. Febr. 1874 og gift med *Kristine Nielsen*, født i Gislinge 21. Septbr. 1879.

Matr.-Nr. 11 af Maarsø. Hartkorn 5 Tdr. 4 Skpr. 1¼ Alb. Ejendomsskyld 35,000 Kr. Brandassurance for Bygningerne c. 16,000 Kr. Areal 46 Tdr. Ld., deraf Ager 41½, Eng 3, Have og Gaardsplads 1½. Agermarken drives i en 8 Marksdrift: benyttet Brak, Vintersæd, Byg, Roer, Byg, Havre og 2aars Græs. Jordens Bonitet er af blandet Beskaffenhed paa Ler- og Sandunderlag. Der holdes 16 Køer, 9 Stkr. Ungkvæg og Kalve og 1 Tyr af rød dansk Race, 4 Heste og 3 Plage. Sidste Aar solgtes c. 50 Fedesvin.

Sommerlund er Arvefæste under Baroniet Løvenborg og købtes hertil af den nuv. Ejers Fader, Søren Michaelsen.

Bygningerne er hovedsagelig opførte af Bindingsværk med Straatage.

Hjemvældsgaard, Gislinge Sogn. Postforb. og St.: Gislinge, hvortil c. 1½ Km. Tlf. 1 over Gislinge Central. Gaarden ligger c. 12½ Km. fra Holbæk. Ejer: *Carl Fr. Nielsen*, som overtog Gaarden i 1916, er født i Hørby 23. Jan. 1883.

Matr.-Nr. 3a m. fl. af Gislinge. Hartkorn 5 Tdr. 1 Skp. 2 Fdkr. Ejendomsskyld 33,880 Kr. Brandassurance for Bygningerne c. 17,000 Kr. Areal 38½ Td. Ld., deraf Ager 27½, Eng 10, Have og Gaardsplads 1. Agermarken drives i en 8 Marksdrift: Havre, benyttet Brak, Vintersæd og Byg, Roer, Byg, Blandsæd og 2aars Græs. Jordens Bonitet er lermuldet. Der holdes 14 Køer, 9 Stkr. Ungkvæg og Kalve og 1 Tyr af rød dansk Race, 4 Heste og 2 Plage. Sidste Aar solgtes c. 100 Fedesvin.

Hjemvældsgaard er Arvefæste under Universitetet. Den nuv. Ejer købte den af N. P. Olsen, som havde købt den af sin Broder, Lars Olsen, men som selv ejede den i 42 Aar.



Hjemvældsgaard.

Hovedb. i den s. Side af Gaardspladsen er opført af Grundmur med Stentag ligesom de straatækkede v. og n. Længer; den ø. Længe er af Bindingsværk. Mod V. ligger et jordløst Beboelseshus med Straatag c. $\frac{1}{2}$ Km. fra Gaarden. Elektrisk Lys og Kraft er indlagt. Haven er meget smuk og velholdt. Gaardens Jorder er jævne og strækker sig mod V.

Ledinggaard, Gislinge Sogn. Postforb. og St.: Gislinge, hvortil c. 2 Km. Gaarden ligger c. 13 Km. fra Holbæk. Ejer: *Anders Hansen*, som overtog Gaarden i 1910, er født i Gislinge Sogn 14. Aug. 1875 og gift med *Johanne Larsen*, født paa Ejendommen 10. Septbr. 1875.

Matr.-Nr. 5a m. fl. af Gislinge. Hartkorn 3 Tdr. 7 Skpr. 2 Fdkr. $1\frac{1}{4}$ Alb. Ejendomsskyld 30,000 Kr. Brandassurance for Bygningerne c. 9,000 Kr. Areal 42 Tdr. Ld., deraf Ager 27, Eng 12, Tørvemose 2, Have og Gaardsplads 1. Agermarken drives i en 8 Marksdrift: Brak, Vintersæd, Blandsæd, Roer, Byg, Havre og 2aars Græs. Jordens Bonitet er af blandet Beskaffenhed. Der holdes 11 Køer, 5 Stkr. Ungkvæg og Kalve af rød dansk Race, 3 Heste og 3 Faar. Sidste Aar solgtes c. 40 Fedesvin.

Ledinggaard ligger omgivet af sine bølgede Jorder med en vid Udsigt til alle Sider. Der svares Landgilde til Universitetet. Den nuv. Ejer giftede sig Gaarden til; hans Svigerfader, Anders Larsen, havde købt den. Hovedb. er af Bindingsværk, Avlsb. er af støbte Mure, alle med Straatage. Vest for den egentlige Gaardplan findes et grundmuret, paptækket Halvtagshus.

Kjærsgaard, Gislinge Sogn. Postforb. og St.: Gislinge, hvortil c. $\frac{1}{2}$ Km. Tlf. 44 over Gislinge Central. Gaarden ligger c. 12 Km. fra Holbæk. Ejer: Sognefoged *Peter J. Jensen*, som overtog Gaarden i 1884, er født paa Ejendommen 7. Aug. 1861 og gift med *Sofie Henriksen*, født i Aggerup.

Matr.-Nr. 8a m. fl. af Gislinge. Hartkorn 5 Tdr. 4 Stkpr. Ejendomsskyld 34,000 Kr. Brandassurance for Bygningerne 15,210 Kr. Areal 46 Tdr. Ld., deraf Ager 34, Eng 7, Mose 2, Vandløb, Veje m. m. $1\frac{1}{2}$, Have og Gaardsplads $1\frac{1}{2}$. Agermarken drives i en 8 Marksdrift: benyttet Brak, Vintersæd, Byg, Roer, Havre, Blandsæd og 2aars Græs. Jordens Bonitet er overvejende lermuldet. Der holdes 15 Køer, 6 Stkr. Ungkvæg og Kalve og 1 Tyr af rød dansk Race, 4 Heste og 4 Plage og Føl. Sidste Aar solgtes c. 50 Fedesvin.

Kjærsgaard er en Slægtgaard og ren Ejendom; den har i sin Tid hørt under Gislinge Gaard. Den nuv. Ejer tog den i Arv efter sin Fader, Jens Petersen, der havde faaet den efter sin Fader, Iver Johnsen.

Bygningerne er overvejende opførte af Bindingsværk med Straatage. Elektrisk Lys og Kraft er indlagt. Jorderne er flade og strækker sig mod S.

Chr. Sørensens Gaard i Gislinge, Gislinge Sogn. Postforb. og St.: Gislinge, hvortil c. $\frac{1}{2}$ Km. Gaarden ligger c. 11 Km. fra Holbæk. Ejer: *Christen Sørensen*, som overtog Gaarden i 1877, er født paa Ejendommen 5. Juli 1845.

Matr.-Nr. 12a og b m. fl. af Gislinge. Hartkorn 5 Tdr. 4 Skpr. Ejendomsskyld 28,408 Kr. Brandassurance for Bygningerne 12,763 Kr. Areal 43 Tdr. Ld., deraf Ager $32\frac{1}{2}$, Eng 5, Mose 2, Veje og Skel $2\frac{1}{2}$, Have og Gaardsplads 1. Agermarken drives i en 8 Marksdrift: Brak, Vintersæd, Byg, Rodfrugter, Byg, Havre og 2aars Græs. Jordens Bonitet er lermuldet. Der holdes 11 Køer, 4 Stkr. Ungkvæg og Kalve af rød dansk Race, 4 Heste, 2 Plage og 2 Faar. Sidste Aar solgtes 22 Fedesvin.

Gaarden, der ligger midt i sine flade Marker, er ren Ejendom, men har i sin Tid hørt under Gislinge Gaard. Den nuv. Ejer fik den efter sin Bedstefader, Lars Jensen.

Bygningerne er opførte af Bindingsværk med Straatage; baade ø. og n. Længde har en Udløber, bygget paa samme Maade. — Gaarden ligger $\frac{1}{2}$ Km. S. for Byen tæt N. for Amtsvejen.

S. Jochumsens Gaard i Gislinge, Gislinge Sogn. Postforb. og St.: Gislinge, hvortil c. $1\frac{1}{2}$ Km. Tlf. 57 over Gislinge Central. Gaarden ligger c. 10 Km. fra Holbæk. Ejer: *Søren Jochumsen*, som overtog Gaarden i 1913, er født i Ulstrup Sogn 16. Maj 1876 og gift med *Laura Christensen*, født i Vallekilde.

Matr.-Nr. 13a af Gislinge. Hartkorn 4 Tdr. 7 Skpr. $1\frac{1}{4}$ Alb. Ejendomsskyld 32,000 Kr. Brandassurance for Bygningerne c. 17,000 Kr. Areal 44 Tdr. Ld., deraf Ager 40, Eng 2, Veje og Skel 1, Have og Gaardsplads 1. Agermarken drives i en 8 Marksdrift: Havre, benyttet Brak, Vintersæd, Byg, Roer, Blandsæd og 2aars Græs. Jordens Bonitet er overvejende lermuldet. Der holdes 12 Køer, 11 Stkr. Ungkvæg og Kalve og 1 Tyr af rød dansk Race, 4 Heste og 1 Plag. Sidste Aar solgtes c. 50 Fedesvin.

Gaarden, der er ren Ejendom, købte den nuv. Ejer af Johansen paa Gislinge Gaard, som kort forinden selv havde købt den af Peter Jensen, der har opført alle Bygningerne af Grundmur med Undtagelse af den v. Længe, som er af støbt Mur. Hovedb. har Stentag, Avlsb. Straatage; Svinestalden har Paptag og er dels af støbt Mur, dels af Grundmur. — Gaarden ligger ved Amtsvejen c. 1. Km. S. for Gislinge.

Hyldegaard, Gislinge Sogn. Postforb. og St.: Gislinge, hvortil c. 1 Km. Tlf. 45 over Gislinge Central. Gaarden ligger c. 11 Km. fra Holbæk. Ejer: *Rasmus S. Larsen*, som overtog Gaarden i 1905, er født i Gislinge 30. Oktbr. 1879 og gift med *Ellen Hansen*, født sammesteds.



Hyldegaard.

Matr.-Nr. 14a m. fl. af Gislinge. Hartkorn 7 Tdr. 4 Skpr. Ejendomsskyld 32,000 Kr. Brandassurance for Bygningerne c. 14,000 Kr. Areal 50 Tdr. Ld., deraf Ager $47\frac{1}{2}$, Eng 2, Have og Gaardsplads $\frac{1}{2}$. Agermarken drives i en 9 Marksdrift: benyttet Brak, Vintersæd, Roer, Byg, Byg, Roer, Blandsæd og 2aars Græs.

Jordens Bonitet er lermuldet. Der holdes 18 Køer, 12 Stkr. Ungkvæg og Kalve og 1 Tyr af rød dansk Race, 4 Heste og 2 Plage. Sidste Aar solgtes c. 60 Fedesvin.

Hyldeggaard, der i sin Tid har hørt under Gislinge Gaard, købte den nuv. Ejer af H. Jensen Hanerup, som havde købt den ved Tvangsauktion. Ved Udstykningen af Gislinge Gaard købte Ejeren en Parcel paa 12 $\frac{1}{2}$ Td. Ld., der er lagt ind under Driften.

Tidligere laa Gaarden midt i Marken, nu noget mod Ø. Bygningerne er af Grundmur; Hovedb. har Stentag. Gaarden ligger smukt c. $\frac{1}{2}$ Km. S. for Landevejen og c. 1 Km. N. for Vognserup med særlig vid Udsigt over Landskabet mod S.

Højlykkegaard, Gislinge Sogn. Postforb. og St.: Gislinge, hvortil c. 1 $\frac{1}{2}$ Km. Tlf. 18 over Gislinge Central. Gaarden ligger c. 10 Km. fra Holbæk. Ejer: *Kr. O. Larsen*, som overtog Gaarden i 1910, er født i Gislinge 11. April 1885 og gift med *Astrid Thorsgaard*, født i København.

Matr.-Nr. 19a m. fl. af Gislinge. Hartkorn 5 Tdr. 3 Skpr. 2 Fdkr. 1 $\frac{1}{4}$ Alb. Ejendomsskyld 32,000 Kr. Brandassurance for Bygningerne 14,500 Kr. Areal 44 Tdr. Ld., deraf Ager 35 $\frac{1}{4}$, Eng 8, Have og Gaardsplads $\frac{3}{4}$. Agermarken drives i en 8 Marksdrift: Havre, benyttet Brak, Vintersæd, Byg, Roer, Blandsæd og 2aars Græs. Jordens Bonitet er overvejende lermuldet. Der holdes 16 Køer, 13 Stkr. Ungkvæg og Kalve og 1 Tyr af rød dansk Race, 4 Heste og 2 Plage. Sidste Aar solgtes c. 55 Fedesvin.

Højlykkegaard købtes af den nuv. Ejer af H. P. Andersen, som havde købt den af Jens Nielsen. — Hovedb. er bygget af Grundmur med Cementstenstag; det samme gælder den n. og v. Længe, der er straatækkede; den ø. Længe er af Bindingsværk. Der er af støbt Mur opført en Svinestald med Paptag og en af Granit med Straatag. Elektrisk Lys og Kraft er indlagt.

Mosegaard, Gislinge Sogn. Postforb. og St.: Gislinge, hvortil c. 2 Km. Gaarden ligger c. 11 Km. fra Holbæk. Ejer: *Lars Madsen Larsen*, som overtog Gaarden 1. Novbr. 1899, er født i Gislinge 20. Jan. 1871 og gift med *Ane Jepsen*, født i Herrested Sogn.

Matr.-Nr. 25 af Gislinge. Hartkorn 6 Tdr. 5 Skpr. $\frac{1}{2}$ Alb. Ejendomsskyld 39,000 Kr. Brandassurance for Bygningerne c. 16,000 Kr. Areal 49 $\frac{1}{2}$ Td. Ld., deraf Ager 41 $\frac{1}{2}$, Eng og Mose 7, Have og Gaardsplads 1. Agermarken drives i en 8 Marksdrift: Havre, $\frac{1}{2}$ benyttet Brak $\frac{1}{2}$ Helbrak, Vintersæd, Byg, Roer, Blandsæd og 2aars Græs. Jordens Bonitet er lermuldet. Der holdes 16 Køer, 11 Stkr. Ungkvæg og Kalve og 1 Tyr af rød dansk Race, 4 Heste og 3 Plage og Føl. Sidste Aar solgtes c. 70 Fedesvin.

Mosegaard er Arvefæste under Baroniet Løvenborg. Den forrige Ejer, Lars Hansen, var født paa Ejendommen.

Hovedb. er opført 1913 af Grundmur med Tegltag; den n. Længe er grundmuret, de andre 2 er af Bindingsværk, alle med Straatage. Svinestalden er straatækket og af støbt Mur, og Stakhjælmen er paptækket. — Gaarden ligger c. 2 Km. S. for Gislinge ved Gislinge Mose.

Søholm, Tudse Sogn. Postforb. og St.: Maarsø, hvortil c. 3 Km. Tlf. 10 over Tudse Central. Gaarden ligger c. 7 Km. fra Holbæk. Ejer: *Jens Nielsen Jensen*, som overtog Gaarden i 1892, er født paa Ejendommen 9. Maj 1864 og gift med *Sofie Rasmussen*, født i Kundby Sogn.

Matr.-Nr. 5a af Tudse. Hartkorn 5 Tdr. 1 Skp. 3 Fdkr. 1 $\frac{1}{2}$ Alb. Ejendomsskyld 36,000 Kr. Brandassurance for Bygningerne c. 16,000 Kr. Areal 59 Tdr. Ld., deraf Ager 48, Eng 10, Have og Gaardsplads 1. Agermarken drives i en 6 Marksdrift: Brak, Vintersæd og Roer, Byg, Havre og 2aars Græs. Jordens Bonitet er sandmuldet. Der holdes 14 Køer, 10 Stkr. Ungkvæg og Kalve og 1 Tyr af rød dansk Race, 4 Heste og 3 Plage og Føl. Sidste Aar solgtes c. 60 Fedesvin.

Søholm blev af den nuv. Ejers Fader, Jens Knudsen, købt til Arvefæste fra Baroniet Løvenborg; han opførte Hovedb. og den v. Længe, begge af Grundmur med Straatage; de øvrige Avlsb. har den nuv. Ejer ladet opføre dels af Grundmur og dels af Bindingsværk med Straatage. Den ene Svinestald er af støbt Mur, den anden af Bindingsværk. Jorderne er jævne, og Gaarden ligger midt paa den n. Side af Marken ved Amtsvejen $\frac{3}{4}$ Km. V. for Tudse By.

Lergravsgaard, Tudse Sogn. Postforb. og St.: Maarsø, hvortil c. 1 Km. Tlf. 7 over Tudse Central. Gaarden ligger c. 6 Km. fra Holbæk. Ejer: *Lars Jensen*, som overtog Gaarden i 1883, er født paa Ejendommen 5. April 1852 og gift med *Johanne Christensen*, født i Tudse.

Matr.-Nr. 14 af Tudse. Hartkorn 5 Tdr. 1 Skp. Ejendomsskyld 32,000 Kr. Brandassurance for Bygningerne 15,900 Kr. Areal 45 Tdr. Ld., deraf Ager 38½, Eng 5, Have og Gaardsplads 1½. Agermarken drives i to 7 Marksdrifter: Vintersæd efter Halvbrak, Havre, Roer, Byg og 2½ aars Græs. Jordens Bonitet er over-



Lergravsgaard.

vejende lermuldet. Der holdes 12 Køer, 9 Stkr. Ungkvæg og Kalve og 1 Tyr af rød dansk Race, 4 Heste, 3 Plage og Føl samt 2 Faar. Sidste Aar solgtes c. 80 Fedesvin.

Lergravsgaard blev af den nuv. Ejers Moder, Enkefru Nielsen, efter hvem han overtog Gaarden, i 1874 købt til Arvefæste. Før Faderen, Jens Nielsen, var Bedstefaderen, Niels Larsen, dens Fæster.

Bygningerne er med Undtagelse af den n. Længe, der er opført af Grundmur af Ejeren, af Bindingsværk med Straatage; desuden hører der til Gaarden 2 jordløse Beboelseshuse. N. for den store Have ligger en Lund af Løvtræer og Gran, plantet af Ejeren; den er c. 1½ Skp. Ld. stor. Paa Gaardens let bølgede Jorder laa i sin Tid Byens fælles Lergrav, hvorfra Beboerne hentede Ler; dette Forhold ophørte ved Udskiftningen, men herfra stammer Navnet.

Ny Sonnerupgaard, Tudse Sogn. Postforb. og St.: Maarsø, hvortil c. 3½ Km. Gaarden ligger c. 10 Km. fra Holbæk. Ejer: *P. Dines Sonnerup Pedersen*, som overtog Gaarden i 1909, er født paa Ejendommen 17. Septbr. 1869 og gift med *Marie Pedersen*, født i Asnæs 27. April 1887.

Matr.-Nr. 1 m. fl. af Tudse. Hartkorn 6 Tdr. 1 Skp. 2 Fdkr. 1¼ Alb. Ejendomsskyld 34,000 Kr. Brandassurance for Bygningerne 17,500 Kr. Areal 59 Tdr. Ld., deraf Ager 51½, Eng 5, Skov 1½, Have og Gaardsplads 1. Agermarken drives i en 7 Marksdrift: Brak, Vintersæd, Byg, Roer, Byg og Blandsæd og 2aars Græs. Jordens Bonitet er lermuldet paa Lerunderlag. Der holdes 14 Køer, 9 Stkr. Ungkvæg og Kalve og 1 Tyr af rød dansk Race, 4 Heste og 1 Plag. Sidste Aar solgtes c. 60 Fedesvin.

Ny Sonnerupgaards Marker hørte langt tilbage under Præstegaarden i Tudse; der var Stutteri fra Vognserup paa den, og Markerne laa i vedvarende Græs. Dette opførte 1794, og Gartneren paa Løvenborg fik Gaarden, og der blev bygget en Avlsgaard. Hovedb. var af Flenborgersten og svært Egetømmer. Efter Gartneren, Rasmus Nielsen Rolfsted, havde Anders Ipsen den som Fæster i 32 Aar; saa fulgte Ejers Bedstefader, Ole Petersen, som kultiverede Jorden; han var Opfinder af Landbrugsmaskiner og høstede Anerkendelse derfor; han plantede en lille Lund noget fra Gaarden. Hans Søn, J. P. Pedersen, købte den 1867 til Arvefæste under Baroniet Løvenborg, og er den nuv. Ejers Fader.

Gaarden brændte i 1910, og Ejeren har ladet den smukke Gaard opføre af Grundmur, Hovedb. med Stentag, Avlsb. med Trimpel og Paptage. Gaarden ligger midt i sine flade Marker.

Hyldager, Tudse Sogn. Postforb. og St.: Maarsø, hvortil c. $\frac{3}{4}$ Km. Tlf. 2 over Tudse Central. Gaarden ligger c. $5\frac{1}{2}$ Km. fra Holbæk. Ejer: *Jens Peter Larsen*, som overtog Gaarden i Aug. 1898, er født i Gislinge 15. Juni 1873 og gift med *Kristine Frandsen*, født i Kirke Saaby.

Matr.-Nr. 27a m. fl. af Tudse. Hartkorn 4 Tdr. 7 Skpr. 3 Fdkr. $1\frac{1}{4}$ Alb. Ejendomsskyld 36,000 Kr. Brandassurance for Bygningerne 23,500 Kr. Areal 48 Tdr. Ld., deraf Ager 40, Eng 7, Have og Gaardsplads 1. Agermarken drives i

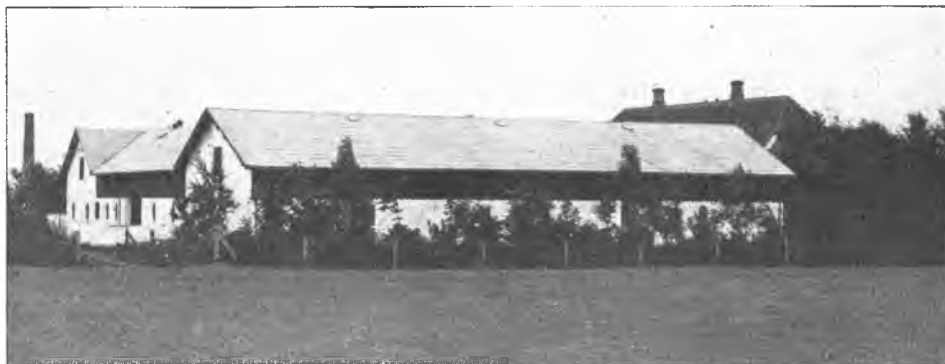

Hyldager.

en 9 Marksdrift: Brak, Hvede, Sukkerroer og Roer, Byg, Roer, Byg, Blandsæd og 2aars Græs. Af Agermarken er de 6 Tdr. Ld. Forpagtning fra en anden Gaard. Jordens Bonitet er lermuldet. Der holdes 15 Køer, 10 Stkr. Ungkvæg og Kalve og 1 Tyr af rød dansk Race, 4 Heste og 2 Plage. Sidste Aar solgtes c. 80 Fedesvin.

Hyldager har en særdeles god Beliggenhed midt i sine jævne Marker lige ved Amtsvejen. Der er fra Gaarden, som ligger meget frit, en vid Udsigt til alle Sider. Den tidligere Ejer, Lars Jørgensen, af hvem Gaarden blev købt, havde købt den til Arvefæste fra Baroniet Løvenborg.

Bygningerne er opførte 1900—1913; de er alle af Grundmur. Hovedb. har Stentag, Avlsb. Trimpel og Paptage; der ligger en ældre Svinestald af Bindingsværk med Straatag N. for den egentlige Gaard. Elektrisk Lys og Kraft er indlagt.

Stærmosegaard, Svinninge Sogn. Postforb. og St.: Svinninge, hvortil c. $2\frac{1}{2}$ Km. Tlf. 52 over Svinninge Central. Gaarden ligger c. 20 Km. fra Holbæk.



Stærmosegaard.

Ejer: *Joachim Zachariassen*, som overtog Gaarden 1. Marts 1915, er født paa Ejendommen 1. Juni 1880 og gift med *Hanne Vind*, født i Forum ved Esbjerg.

Matr.-Nr. 2a af Gudmandstrup. Hartkorn 5 Tdr. 1 Fdkr. 2 Alb. Ejendoms-skyld 40,000 Kr. Brandassurance for Bygningerne c. 18,000 Kr. Areal 49½ Td. Ld., deraf Ager 49, Have og Gaardsplads ½. Agermarken drives i en 8 Marksdrift: Havre, benyttet Brak, Byg, Hvede og Rug, Roer, Byg og 2aars Græs. Jordens Bonitet er overvejende lermuldet. Der holdes 18 Køer, 12 Stkr. Ungkvæg og Kalve og 1 Tyr af rød dansk Race og 4 Heste. Sidste Aar solgtes c. 70 Fedesvin.

Stærmosegaard var paa Udskiftningstiden, da den nuv. Ejers Oldefader paa mødrene Side, Niels Knudsen, havde den som Fæste under Grevskabet Lerchenborg, større, men først blev et Stykke taget fra S. for Gaarden for at rette Skellet for Aggers-vold. Nu laa Gaarden omtrent midt i Marken, men senere blev der til en Slætning fra-solgt en Parcel paa 18 Tdr. Ld. mod SØ. Fra det enkelte Bakkedrag mod N. i den eller flade Mark kan man mod S. se lige til Skamstrup, imod N. til Vallekilde og mod NØ. langt ind i Ods Herred.

Den nuv. Ejer fik Gaarden efter sin Fader, Lars Zachariassen, der i sin Tid købte Gaarden af Lars Nielsen, som havde faaet den efter sin Svigerfader, Niels Knudsen. Hovedb. mod S. og den ny n. Længe samt noget af den v. Længe er af Grundmur, Svine-stalden af støbt Mur, det øvrige Bindingsværk med Straatage. Der er indlagt elektrisk Lys og Kraft.

Alfredgaard, Svinninge Sogn. Postforb. og St.: Svinninge, hvortil c. 1 Km. Gaarden ligger c. 18 Km. fra Holbæk. Ejer: *Robert Hilden*, som overtog Gaarden i 1912, er født i København 29. Maj 1881 og gift med *Henriette Zachariassen*, født i Gudmandstrup 8. Maj 1882.

Matr.-Nr. 7a m. fl. af Svinninge. Hartkorn 5 Tdr. 2 Skpr. 2 Fdkr. 2½ Alb. Ejendomsskyld 30,000 Kr. Brandassurance for Bygningerne c. 22,000 Kr. Areal 39 Tdr. Ld., deraf Ager 32, Eng 6, Have og Gaardsplads 1. Agermarken drives i en 8 Marksdrift: benyttet Brak, Vintersæd og Roer, Byg, Roer, Byg, Havre og



Alfredgaard.

2aars Græs. Jordens Bonitet er lermuldet. Der holdes 15 Køer, 9 Stkr. Ungkvæg og Kalve og 1 Tyr af rød dansk Race, 4 Heste og 3 Plage og Føl. Sidste Aar solgtes c. 60 Fedesvin.

Alfredgaard ligger ved Amtsvejen, der gennemskærer dens flade Jorder. Den er Arvefæste under Universitetet, der paa Udskiftningstiden brugte at give Gaardene Fæsternes Fornavn. Den nuv. Ejers Fader, Lars P. Larsen, der havde arvet Gaarden, har opført den for c. 30 Aar siden af Grundmur.

Omgivet af en stor, smuk Have med høje Træer ud mod Amtsvejen ligger den skifertækkede Hovedb. nordligst i Gaarden; Avlsb. har Tag af Pandeplader. Der er indlagt elektrisk Lys og Kraft. — Gaarden ligger c. ¾ Km. V. for Svinninge med vid Udsigt over den omliggende Egn.

Bøgebjerggaard, Svinninge Sogn. Postforb. og St.: Svinninge, hvortil c. 3 Km. Gaarden ligger c. 19 Km. fra Holbæk. Ejer: *Chr. Nielsen*, som overtog Gaarden i 1872, er født i Kundby 20. Febr. 1842. Gaarden er bortforpagtet til Sønnen, *Peter Rasmus Nielsen*, der er født paa Ejendommen 15. Jan. 1882 og gift med *Laura Knudsen*, født i Svinninge 9. April 1891.

Matr.-Nr. 9a af Svinninge. Hartkorn 5 Tdr. 2 Skpr. 1 Fdkr. $\frac{3}{4}$ Alb. Ejendoms-skyld 33,000 Kr. Brandassurance for Bygningerne c. 15,000 Kr. Areal $44\frac{1}{2}$ Td. Ld., deraf Ager 44, Have og Gaardsplads $\frac{1}{2}$. Agermarken drives i en 8 Marksdrift:



Bøgebjerggaard.

Vintersæd efter Halvbrak, Byg, Roer, Byg, Havre og $1\frac{1}{2}$ aars Græs samt en Mark med Hundegræs til Frøavl. Jordens Bonitet er overvejende lermuldet. Der holdes 12 Køer og 10 Stkr. Ungkvæg og Kalve af rød dansk Race, 4 Heste og 3 Plage og Føl. Sidste Aar solgtes c. 60 Fedesvin.

Bøgebjerggaard er opført efter en Brand 1898 af Grundmur; Gaardspladsen er aaben mod S. Hovedb., der ligger i den n. Side af Gaardspladsen, er tækket med Skifer, Avlsb. med Straa. Der er indlagt elektrisk Lys og Kraft. Bygningerne ligger omtrent midt i de jævne Marker.

Gaarden ligger frit c. $\frac{3}{4}$ Km. S. for Kallundborg Landevej med vid Udsigt til alle Sider; den har sit Navn efter det højere Terræn SØ. for den, kaldet Bøgebjergmarken. Den nuv. Ejer købte Ejendommen, der er Arvefæste under Universitetet, af sin Svigerfader, P. Rasmussen.

Ørnebjerggaard, Hjembæk Sogn. Postforb. og St.: Jyderup, hvortil c. 5 Km. Tlf. 58 over Snerlinge Central. Gaarden ligger c. 23 Km. fra Holbæk. Ejer:



Ørnebjerggaard.

Hans O. Due, som overtog Gaarden i 1914, er født paa Bornholm 20. Oktbr. 1885 og gift med *Kristine Christensen*, født i Skippinge pr. Starreklint 12. April 1885.

Matr.-Nr. 7a m. fl. af Hjembæk. Hartkorn 7 Tdr. 1 Skp. 2 Fdkr. Ejendoms-skyld 42,000 Kr. Brandassurance for Bygningerne c. 25,000 Kr. Areal 69 Tdr. Ld., deraf Ager 66, Mose 2, Have og Gaardsplads 1. Agermarken drives i en 7 Marksdrift: Havre, Vintersæd, Roer, Byg, Blandsæd og 2aars Græs. Jordens Bonitet er Iermuldet. Der holdes 20 Køer, 20 Stkr. Ungkvæg og Kalve og 1 Tyr af rød dansk Race, 5 Heste og 3 Plage og Føl. Sidste Aar solgtes c. 70 Fedesvin.

Ørnebjerggaard er ren Ejendom, men hørte i sin Tid under Grevskabet Lerchenborg. Ejeren købte Gaarden af P. Hansen.

Hovedb. er af Bindingsværk med Straatag. Af Avlsb. er de 2 af Grundmur, den s. Længe er en Trælade paa støbt Underlag med Paptag; mod S. ligger en grundmuret Fodermesterbolig, tækket med Pap. Desuden findes en Hjælm. Der er indlagt elektrisk Lys og Kraft. Markerne er bølgede og strækker sig mod V.

A. P. Larsens Gaard i Hjembæk, Hjembæk Sogn. Postforb. og St.: Jyderup, hvortil c. 5 Km. Tlf. 54 over Snertinge Central. Gaarden ligger c. 23 Km. fra Holbæk. Ejer: Sognefoged *And. P. Larsen*, som overtog Gaarden i 1898, er født i Brejninge Sogn 23. Oktbr. 1861 og gift med *Anna Margrethe Larsen*, født i Senge-løse Sogn.

Matr.-Nr. 8a m. fl. af Hjembæk. Hartkorn 6 Tdr. 3 Skpr. $\frac{3}{4}$ Alb. Ejendoms-skyld 38,000 Kr. Brandassurance for Bygningerne c. 18,000 Kr. Areal 53 Tdr. Ld., deraf Ager 50, Græsningsjord 2, Have og Gaardsplads 1. Agermarken drives



A. P. Larsens Gaard.

i en 9 Marksdrift: benyttet Brak, Vintersæd, Byg, Roer, Byg, Blandsæd og 2aars Græs; den 9. Mark bruges til Frøavl. Jordens Bonitet er overvejende Iermuldet. Der holdes 16 Køer, 16 Stkr. Ungkvæg og Kalve og 1 Tyr af rød dansk Race, 4 Heste og 3 Plage og Føl. Sidste Aar solgtes c. 100 Fedesvin.

Gaarden, der er ren Ejendom, ligger i Byen og har i sin Tid hørt under Grevskabet Lerchenborg. Den nuv. Ejer købte den af Enkefru Pedersen, hvis Mand, Jens Pedersen, var barnefødt der.

Den anselige Hovedb. er af Grundmur med Stentag. Avlsb. er hovedsagelig af Bindingsværk med Straatage; en Stakhjælm af Træ bærer Paptag. Der er paa Ejendommen indlagt elektrisk Lys og Kraft.

Kildegaard, Hjembæk Sogn. Postforb. og St.: Jyderup, hvortil c. 5 Km. Tlf. 48 over Snertinge Central. Gaarden ligger c. 24 Km. fra Holbæk. Nuv. Ejer: *Jeppesen*, født paa Langeland 14. Aug. 1883, overtog Gaarden 7. Juni 1916 efter *H. P. Sylvester Nielsen*, som havde overtaget den i 1909. *H. P. Sylvester Nielsen* er født i Vium, Lyngby Sogn, 17. Juli 1869 og gift med *Jenny Poulsen*, født i Lyngby Sogn.

Matr.-Nr. 14a m. fl. af Hjembæk. Hartkorn 6 Tdr. 3 Skpr. $2\frac{1}{4}$ Alb. Ejendoms-skyld 38,000 Kr. Brandassurance for Bygningerne c. 25,000 Kr. Areal $64\frac{1}{2}$ Td.

Ld., deraf Ager 57½, Tørvemose 4, Have og Gaardsplads 3. Agermarken drives i en 8 Marksdrift: Havre, benyttet Brak, Vintersæd, Roer, Byg, Havre og 2aars Græs. Jordens Bonitet er overvejende stærk Ler med god Muldjord. Der holdes 20 Køer, 20 Stkr. Ungkvæg og Kalve og 1 Tyr af rød dansk Race, 5 Heste og 2 Plage. Sidste Aar solgtes c. 60 Fedesvin og c. 100 Maanedsgriise.



Kildegaard.

Kildegaard's Jorder er bølgede og strækker sig mest mod N. med en enkelt Bakke. Gaarden er ren Ejendom, men har i sin Tid været Fæste under Grevskabet Lerchenborg. Den nuv. Ejer har købt den af M. P. Jensen, som havde købt den af Chr. Hansen, hvis Fødegaard det var, og hvis Fader i 1872 frikøbte den af Grevskabet.

Hovedb. er opført i Villastil med Stentag. Nuv. Ejer har plantet et stort, smukt Læbælte baade mod Ø. og V. Avlsb. er af Grundmur med Straatage undtagen en pap-tækket Trælade. Elektrisk Lys og Kraft er indlagt. — Gaarden ligger c. ½ Km. V. for Hjembæk og ligesaa meget S. for Nykøbing Landevej.

Tysbjerggaard, Hjembæk Sogn. Postforb. og St.: Jyderup, hvortil c. 4½ Km. Gaarden ligger c. 23 Km. fra Holbæk. Ejer: *Niels Nielsen*, som overtog Gaarden i



Tysbjerggaard.

1902, er født i Hammer Sogn 21. Febr. 1868 og gift med *Karen Marie Nielsen*, født paa Ejendommen 31. Oktbr. 1864.

Matr.-Nr. 15a af Hjembæk. Hartkorn 5 Tdr. 6 Skpr. 2 Fdkr. 2¼ Alb. Ejendomsskyld 35,000 Kr. Brandassurance for Bygningerne 22,614 Kr. Areal 66 Tdr. Ld., deraf Ager 63, Mose 1, Græsningsjord 1¼, Have og Gaardsplads ¾. Agermarken drives i en 8 Marksdrift: Havre, let benyttet Brak, Vintersæd, Byg, Roer, Byg og 2aars Græs. Jordens Bonitet er af blandet Beskaffenhed. Der holdes 15 Køer, 10 Stkr. Ungkvæg og Kalve og 1 Tyr af rød dansk Race, 4 Heste og 1 Plag. Sidste Aar solgtes c. 55 Fedesvin.

Tysbjerggaard har den nuv. Ejer købt til Ejendom; den var tidligere Fæste under Aggersvold. Svigerfaderen, Rasmus Jensen, af hvis Enke Niels Nielsen købte Gaarden, var den sidste Fæster paa den. Paa Ejendommen er indlagt Vindmotor, eget Vandværk og elektrisk Lys og Kraft.

V. for Hovedb., der ligger i den v. Side af Gaardspladsen og er bygget af Ejeren af Grundmur med Stentag, ligger Haven med Springvand. Den ø. og n. Længe er af støbt Mur, den første med Stentag, den sidste har, ligesom den af Bindingsværk opførte Svinestald, Straatag. Gaarden ligger midt paa den n. Side af Marken og har sit Navn efter en Bakke, der ligger paa dens Jorder S. for Gaarden.

Bøvlinggaard, Kundby Sogn. Postforb. og St.: Sandby, hvortil c. 2 Km. Gaarden ligger c. 13½ Km. fra Holbæk. Ejer: *Jens Gregers Petersen*, som overtog Gaarden i 1907, er født paa Ejendommen 22. Aug. 1873 og gift med *Anna Hansen*, født i Kundby 22. Aug. 1881.

Matr.-Nr. 5a af Kundby. Hartkorn 6 Tdr. 3 Skpr. 2 Fdkr. ¼ Alb. Ejendomsskyld 33,600 Kr. Brandassurance for Bygningerne c. 18,000 Kr. Areal 55 Tdr. Ld., deraf Ager 37¼, Eng 16, Skov ¼, Have og Gaardsplads 1. Agermarken drives i en 8 Marksdrift: Brak, Vintersæd, Byg, Roer, Havre, Byg og 2aars Græs. Jordens



Bøvlinggaard.

Bonitet er af blandet Beskaffenhed paa forskelligt Underlag. Der holdes 12 Køer, 5 Stkr. Ungkvæg og Kalve og 1 Tyr af rød dansk Race, 4 Heste og 3 Plage og Føl. Sidste Aar solgtes c. 40 Fedesvin.

Bøvlinggaard overtog den nuv. Ejer efter sin Fader, Niels Fr. Petersen, som havde købt den efter Svigerfaderen, Jens Gregersen. Gaarden er Arvefæste under Universitetet; den er af Grundmur med Undtagelse af s. Længe, der er bygget af Bindingsværk. Hovedb. har Tegltag, Avlsb. Straatage. Der er indlagt elektrisk Lys og Petroleumsmotor.

Jorderne er flade og strækker sig mod V. Engarealet ligger c. 2 Km. fra Gaarden ved Kundby Mose. — Ejeren har faaet Præmier for Hingste og Tyre; ogsaa for Frugt har han høstet Anerkendelse.

C. Fr. Petersens Gaard i Kundby, Kundby Sogn. Postforb. og St.: Sandby, hvortil c. 2 Km. Ejer: *Carl Fr. Petersen*, som overtog Gaarden i 1910, er født i Vørslev 1. Maj 1875 og gift med *Kristine Nielsen*, født i Ruds Vedby 14. Febr. 1879.

Matr.-Nr. 6a af Kundby. Hartkorn 6 Tdr. 6 Skpr. $\frac{1}{4}$ Alb. Ejendomsskyld 30,000 Kr. Brandassurance for Bygningerne 12,500 Kr. Areal 51 Tdr. Ld., deraf Ager 35, Eng 14, Veje og Skel 1, Have og Gaardsplads 1. Agermarken drives i en 8 Marksdrift: benyttet Brak, Vintersæd, Byg, Roer, Havre, Byg og 2aars Græs.



C. Fr. Petersens Gaard.

Jordens Bonitet er overvejende lermuldet. Der holdes 12 Køer og 10 Stkr. Ungkvæg og Kalve af rød dansk Race, 4 Heste og 1 Plag. Sidste Aar solgtes c. 30 Fedesvin, en Del Maanedsgribe og 6 Grisesøer.

Bygningerne er opførte af Bindingsværk med Straatage. Der er indlagt elektrisk Lys og Kraft. Jorderne er tildels jævne og strækker sig mod V., Engarealet ligger c. 2 Km. SØ. for Gaarden ved Kundby Mose.

Gaarden er Arvefæste under Baroniet Løvenborg og købtes hertil af Jens Madsen, som havde haft den som Fæste i 42 Aar; han solgte Gaarden til N. P. Helgogaard, som igen solgte den til den nuv. Ejer.

Kjærgaard, Kundby Sogn. Postforb. og St.: Sandby, hvortil c. 2 Km. Gaarden ligger c. 13 Km. fra Holbæk. Ejer: *P. Mejnertsen*, som overtog Gaarden i 1905, er født i Trønninge 21. April 1881 og gift med *Jenny Christensen*, født paa Ejendommen 26. April 1885.

Matr.-Nr. 7a af Kundby. Hartkorn 6 Tdr. 3 Skpr. 2 Fdkr. $1\frac{1}{4}$ Alb. Ejendomsskyld 34,000 Kr. Areal 52 Tdr. Ld., deraf Ager 34, Eng 16, Veje m. m. 1, Have og Gaardsplads 1. Agermarken drives i en 8 Marksdrift: Vintersæd efter Halvbrak, Byg, Sukkerroer, Byg og Havre, Roer, Havre og $1\frac{1}{2}$ aars Græs. Jordens Bonitet er lermuldet. Der holdes 15 Køer, 9 Stkr. Ungkvæg og Kalve og 1 Tyr af rød dansk Race, 4 Heste og 1 Plag. Sidste Aar solgtes c. 80 Fedesvin.

Kjærgaard ligger i den n. Side af Byen i sine jævne Marker. Den er Arvefæste under Baroniet Løvenborg og har været i nuv. Ejers Hustrus Slægt i mange Aar. Før nuv. Ejer havde hans Svigerfader, Jac. Christensen, og dennes Fader, Chr. Petersen, Gaarden.

Hovedb. er af Grundmur med Eternitskifertag; Avlsb. er af Bindingsværk med Straatage. Der er indlagt elektrisk Lys og Petroleumsmotor til Drift af de faste Maskiner.

Urbjerggaard, Kundby Sogn. Postforb. og St.: Sandby, hvortil c. $2\frac{1}{2}$ Km. Tlf. 4 over Kundby Central. Gaarden ligger c. $13\frac{1}{2}$ Km. fra Holbæk. Ejer: *Chr. Hansen*, som overtog Gaarden i 1898, er født i Brokjøb 31. Decbr. 1875.

Matr.-Nr. 8a af Kundby. Hartkorn 7 Tdr. 4 Skpr. 1 Fdkr. 1¼ Alb. Ejendomsskyld 34,000 Kr. Brandassurance for Bygningerne c. 16,000 Kr. Areal 60 Tdr. Ld., deraf Ager 40, Eng 16, Veje og Skel 3, Have og Gaardsplads 1. Agermarken drives i en fri 8 Marksdrift. Jordens Bonitet er af blandet Beskaffenhed. Der holdes 16 Køer, 9 Stkr. Ungkvæg og Kalve og 1 Tyr af rød dansk Race, 4 Heste og 2 Plage. Sidste Aar solgtes c. 60 Fedesvin.

Urbjerggaard har den nuv. Ejer købt til Arvefæste under Baroniet Løvenborg. Bygningerne er overvejende af Bindingsværk med Straatage. Der er nu bygget en ny Ladelænge af Grundmur med Tegtag. Elektrisk Lys er indlagt, og de faste Maskiner drives af en Benzinmotor.

Jorderne ligger Ø. for Gaarden og er flade paa nær en Banke. Engen ligger c. 2 Km. mod S. i Kundby Mose.

H. Reutzers Gaard i Kundby, Kundby Sogn. Postforb. og St.: Sandby, hvortil c. 2 Km. Gaarden ligger c. 13 Km. fra Holbæk. Ejer: *Hans Reutzer*, som overtog Gaarden i 1907, er født paa Ejendommen 9. Febr. 1885 og gift med *Agnes Larsen*, født i Nørre Vallingerød.

Matr.-Nr. 9a af Kundby. Hartkorn 6 Tdr. 3 Skpr. 3 Fdkr. ¼ Alb. Ejendomsskyld 31,000 Kr. Brandassurance for Bygningerne c. 10,000 Kr. Areal 44 Tdr. Ld., deraf Ager 34, Eng 8, Veje og Mergelgrav 1, Have og Gaardsplads 1. Agermarken



H. Reutzers Gaard.

drives i en 8 Marksdrift: Brak, Vintersæd, Roer, Havre, Byg, Byg og 2aars Græs. Jordens Bonitet er lermuldet. Der holdes 10 Køer og 6 Stkr. Ungkvæg og Kalve af rød dansk Race, 3 Heste, 2 Plage og 1 Faar. Sidste Aar solgtes c. 25 Fedesvin.

Gaarden var tidligere Livsfæste under Baroniet Løvenborg. Den nuv. Ejers Morfader, Theodor Reutzer, var Livsfæster; efter ham fik Hans Reutzer den og købte den til Arvefæste.

Jorderne er jævne og strækker sig mod SØ. Med Undtagelse af en teglhængt, grundmuret Svinestald er alle Bygningerne opførte af Bindingsværk med Straatage. Elektrisk Lys er indlagt.

Johs. Nielsens Gaard i Kundby, Kundby Sogn. Postforb. og St.: Sandby, hvortil c. 2 Km. Gaarden ligger c. 13½ Km. fra Holbæk. Ejer: *Johs. Nielsen*, som overtog Gaarden i 1903, er født paa Ejendommen 4. Novbr. 1876 og gift med *Astrid Nielsen*, født i Kundby 26. Novbr. 1881.

Matr.-Nr. 10a af Kundby. Hartkorn 6 Tdr. 5 Skpr. 1 Fdkr. 2 Alb. Ejendomsskyld 34,000 Kr. Brandassurance for Bygningerne c. 20,000 Kr. Areal 45½ Td. Ld., deraf Ager 36½, Eng 8, Have og Gaardsplads 1. Agermarken drives i en 8 Marksdrift: Havre, Vintersæd og Roer, Byg, Roer, Havre, Byg og 2aars Græs. Jordens Bonitet er lermuldet. Der holdes 15 Køer, 9 Stkr. Ungkvæg og Kalve og 1 Tyr af rød dansk Race, 3 Heste og 2 Plage. Sidste Aar solgtes c. 80 Fedesvin.

Gaarden er opført af den nuv. Ejers Fader, Lars Nielsen, af Grundmur med Straatage. Den er Arvefæste under Løvenborg. Jorderne er jævne og strækker sig mod S. Af Engarealet ligger c. 1 Td. Ld. lige udenfor Gaarden, de 7 Tdr. Ld. c. 1 Km. mod S. Elektrisk Lys er indlagt paa Ejendommen, og der er Petroleumsmotor til de faste Maskiners Drift.

Ejeren overtog Gaarden efter sin Moder, Enkefru Nielsen. Gaarden ligger i den s. Side af Byen, og de nustaaende Bygninger er opførte fra 1880—94.

Skovmosegaard, Kundby Sogn. Postforb. og St.: Sandby, hvortil c. 3½ Km. Tlf. 23 over Kundby Central. Gaarden ligger c. 14 Km. fra Holbæk. Ejer: *Jens P. Jacobsen*, som overtog Gaarden i 1885, er født i Særslev 31. Jan. 1862 og gift med *Sofie Hansen*, født i Bregninge.

Matr.-Nr. 15a af Kundby: Hartkorn 6 Tdr. 3 Skpr. ¼ Alb. Ejendomsskyld 33,000 Kr. Brandassurance for Bygningerne 13,500 Kr. Areal 53 Tdr. Ld., deraf Ager 38, Eng 14, Have og Gaardsplads 1. Agermarken drives i en 8 Marksdrift: benyttet Brak, Vintersæd, Byg, Roer, Byg, Havre og 2aars Græs; undertiden ingen



Skovmosegaard.

Brak, men 3aars Græs; i Driften dyrkes en Del Hundegræs til Frøavl. Jordens Bonitet er lermuldet. Der holdes 10 Køer, 10 Stkr. Ungkvæg og Kalve og 1 Tyr af rød dansk Race, 4 Heste og 2 Plage. Sidste Aar solgtes c. 40 Fedesvin, ellers sælges Ungsvin, undertiden 20 Grisesøer.

Skovmosegaard ligger omgivet af sine flade Marker tæt ved Kundby Mose med en vid Udsigt over Kundby, Vognserup og Knabstrup Enge. Gaarden er Arvefæste under Baroniet Løvenborg. Den nuv. Ejer købte den af Jens Chr. Jensen, som havde faaet den ved Giftermaal.

Hovedb. er opført af Grundmur med Straatag ind mod Gaardsiden og Eternit udvendig. Avlsb. er af Bindingsværk med Straatage med Undtagelse af den ø. Længe, der er grundmuret. Elektrisk Lys og Kraft er indlagt. Foran Hovedb. ligger en ret stor, gammel Have.

Urslund, Kundby Sogn. Postforb. og St.: Sandby, hvortil c. 3 Km. Gaarden ligger c. 14 Km. fra Holbæk. Ejer: *Knud Olsen*, som overtog Gaarden i 1905, er født i Kundby Sogn 26. Maj 1871 og gift med *Johanne Rasmussen*, født i Kundby 19. April 1872.

Matr.-Nr. 16 af Kundby. Hartkorn 7 Tdr. 2 Skpr. 1¼ Alb. Ejendomsskyld 33,000 Kr. Brandassurance for Bygningerne 16,769 Kr. Areal 56½ Td. Ld., deraf Ager 42, Eng 14, Have og Gaardsplads ½. Agermarken drives i en 8 Marksdrift: benyttet Brak og Halvbrak, Vintersæd, Byg, Roer, Havre, Byg og 2aars Græs. Jordens Bonitet er lermuldet. Der holdes 16 Køer, 12 Stkr. Ungkvæg

og Kalve og 1 Tyr af rød dansk Race, 5 Heste og 2 Plage. Sidste Aar solgtes c. 60 Fedesvin.

Urslund ligger c. 1 Km. S. for Kundby midt i sine jævne Marker i et meget fladt Terræn med vid Udsigt til alle Sider. Den er Arvefæste under Løvenborg. Den nuv.



Urslund.

Ejer købte Gaarden af Lars Jacob Nielsen, som havde faaet den efter sin Svigerfader, Holten.

Hovedb. er opført 1907 af nuv. Ejer; den er ligesom den ø. Længe af Grundmur; de to andre Længer er af Bindingsværk; mod Ø. ligger en Svinestald af støbt Mur. Alle Bygningerne har Straatage. Der er indlagt elektrisk Lys og Kraft samt Vand fra Byen.

Marieholm, Kundby Sogn. Postforb. og St.: Svinninge, hvortil c. 4 Km. Gaarden ligger c. 15½ Km. fra Holbæk. Ejer: *Niels Jacob Jensen*, som overtog Gaarden i 1912, er født i Bjergby 6. Febr. 1860 og gift med *Jensine Marie Jensen*, født i Kundby.



Marieholm.

Matr.-Nr. 3a m. fl. af Thorslunde. Hartkorn 5 Tdr. 1 Skp. 2 Fdkr. 2¼ Alb. Ejendomsskyld 34,600 Kr. Brandassurance for Bygningerne c. 25,000 Kr. Areal 40 Tdr. Ld., deraf Ager 37, Veje 1¼, Have og Gaardsplads 1¼. Agermarken drives i en 8 Marksdrift: lidt benyttet Brak, Vintersæd, Byg, Roer, Havre, Bland-sæd og 2aars Græs. Jordens Bonitet er af blandet Beskaffenhed. Der holdes 13 Køer og 11 Stkr. Ungkvæg og Kalve af rød dansk Race, 4 Heste og 1 Plag. Sidste Aar solgtes c. 50 Fedesvin.

Marieholm ligger frit med vid Udsigt til alle Sider paa sine jævne Marker. Den nuv. Ejer købte den af Hannibal, som 8 Aar før havde købt den af Enkefru Andreassen, hvis Mand var født paa Ejendommen. Nuv. Ejer har haft et stort Arbejde med at forbedre, men nu er det ogsaa en meget smuk Gaard med kønne, solide Bygninger.

Hovedb. er straatækket mod Gaardsiden og har Tegltag udvendig; den er ligesom de straatækkede v. og n. Længer af Grundmur; den ø. Længe og det gamle Stuehus, der nu er Svinestald, er af Bindingsværk med Straatage. Mod N. ligger et paptækket Materialhus af Træ.

Højagergaard, Kundby Sogn. Postforb. og St.: Svinninge, hvortil c. 3 Km. Gaarden ligger c. 15 Km. fra Holbæk. Ejer: *Kristian Davidsen*, som overtog Gaarden i 1906, er født i Kundby Sogn 1. Jan. 1882 og gift med *Kristine Povlsen*, født i Sønderjylland.

Matr.-Nr. 11a m. fl. af Thorslunde. Hartkorn 5 Tdr. 3 Skpr. $\frac{1}{4}$ Alb. Ejendomsskyld 28,000 Kr. Brandassurance for Bygningerne c. 18,000 Kr. Areal $40\frac{1}{2}$ Td. Ld., deraf Ager 39, Veje og Skel $\frac{1}{2}$, Have og Gaardsplads 1. Agermarken drives i en 9 Marksdrift: benyttet Brak, 6rd. Byg, Vintersæd, Byg, Roer, Byg, Blandsæd og 2aars Græs. Jordens Bonitet er af blandet Beskaffenhed. Der holdes 16 Køer, 14 Stkr. Ungkvæg og Kalve og 1 Tyr af rød dansk Race, 4 Heste og 3 Plage og Føl. Sidste Aar solgtes c. 90 Fedesvin.

Højagergaard ligger i Byen med sine jævne Marker strækkende sig mod S. Den nuv. Ejer købte Gaarden af Jens Jensen, som havde faaet den ved Giftermaal med Jens Petersens Datter.

Han har efter sin Tiltrædelse undermuret hele Gaarden undtagen Hovedb., der ligger i den s. Side af Gaardspladsen, men denne har han ladet forsyne med Tegltag; ligeledes har Ejeren ladet indlægge elektrisk Lys og Kraft og opført den paptækkede Trælade og en Vognport med Bliktag. Den n. Længe er en Svinestald af støbt Mur med Paptag; de andre grundmurede Længer har Straatage.

Hyldagergaard, Kundby Sogn. Postforb. og St.: Regstrup, hvortil c. 6 Km. Gaarden ligger c. 9 Km. fra Holbæk. Ejere: *Niels Jensens Arvinger*, som overtog Gaarden i 1915. Den drives af den afdøde Ejers Broder, *Chr. Jensen*, født i Tudse Sogn 11. Novbr. 1864.



Hyldagergaard.

Matr.-Nr. 3a af Trønninge. Hartkorn 6 Tdr. 4 Skpr. 1 Fdkr. 2 Alb. Ejendomsskyld 32,000 Kr. Brandassurance for Bygningerne 16,875 Kr. Areal 50 Tdr. Ld., deraf Ager 35, Eng 14, Have og Gaardsplads 1. Agermarken drives i en 8 Marksdrift: Brak, Vintersæd, Byg, Roer, Byg, Havre og 2aars Græs. Jordens Bonitet er lermuldet. Der holdes 15 Køer, 10 Stkr. Ungkvæg og Kalve og 1 Tyr af rød dansk Race, 4 Heste, 2 Plage og 2 Faar. Sidste Aar solgtes c. 45 Fedesvin.

Hyldagergaards Jorder er jævne og strækker sig mod NØ. Gaarden er Arve-

fæste under Kommunitetet. Den afd. Ejer fik den efter sin Svigerfader, Jens Jensen, der havde arvet den efter sin Fader, Jens Chr. Jensen.

Hovedb., der ligger mod S. i Gaarden, er ligesom den ø. Længe og Svinestalden opført af Bindingsværk; den n. Længe er af støbt Mur, den v. af Grundmur, alle med Straatage. Hovedb. er bygget ud i Haven paa Midten.

Nordgaard, Kundby Sogn. Postforb. og St.: Regstrup, hvortil c. 6 Km. Gaarden ligger c. 9 Km. fra Holbæk. Ejer: *Kr. Mejnertsen*, som overtog Gaarden i 1903, er født i Kundby 5. April 1876 og gift med *Anna Nielsen*, født i Kundby Sogn.

Matr.-Nr. 1e af Trønninge. Hartkorn 5 Tdr. 2 Skpr. 3 Fdkr. 1½ Alb. Ejendomsskyld 28,000 Kr. Brandassurance for Bygningerne c. 20,000 Kr. Areal 40 Tdr. Ld., deraf Ager 27, Eng 12, Have og Gaardsplads 1. Agermarken drives i en 7 Marksdrift: Vintersæd, Roer og Ærtesæd, Byg, Roer, Havre og 2aars Græs. Jordens Bonitet er lermuldet. Der holdes 15 Køer, 8 Stkr. Ungkvæg og Kalve og 1 Tyr af rød dansk Race, 4 Heste og 1 Plag. Sidste Aar solgtes c. 60 Fedesvin.

Nordgaard er Arvefæste under Kommunitetet. Den ligger frit med vid Udsigt til alle Sider. Jorderne er jævne. Gaarden ligger c. ¾ Km. N. for Trønninge og er opført af den nuv. Ejers Svigerfader, Carl Nielsen; den Jord, den er bygget paa, er udskilt fra Storgaard. Hovedb. er af Grundmur med Stentag, Avlsb. er af støbte Mure med Straatage undtagen den v. Længe, der har Tegltag. Mod N. ligger en stor, paptækket Hjælm. Der er indlagt elektrisk Lys og Kraft.

Kr. Michaelsens Gaard i Trønninge, Kundby Sogn. Postforb. og St.: Regstrup, hvortil c. 5 Km. Gaarden ligger c. 9 Km. fra Holbæk. Ejer: *Kr. Michaelsen*, som overtog Gaarden 1. Maj 1916, er født paa Ejendommen 8. Juni 1877 og gift med *Kristine Nielsen*, født i Kundby.

Matr.-Nr. 4a m. fl. af Trønninge. Hartkorn 7 Tdr. 2 Skpr. 1 Fdkr. ¼ Alb. Ejendomsskyld 35,000 Kr. Brandassurance for Bygningerne c. 11,000 Kr. Areal 58 Tdr. Ld., deraf Ager 43, Eng 14, Have og Gaardsplads 1. Agermarken drives i



Kr. Michaelsens Gaard.

en 8 Marksdrift: Helbrak, Vintersæd, Byg, Roer, Byg, Havre og 2aars Græs. Jordens Bonitet er lermuldet. Der holdes 16 Køer, 8 Stkr. Ungkvæg og Kalve og 1 Tyr af rød dansk Race, 5 Heste og 1 Plag. Sidste Aar solgtes c. 50 Fedesvin.

Gaarden er Arvefæste under Universitetet. Den ligger i Byen, og den nuv. Ejer har overtaget den efter sin Broder, Niels Michaelsen. Forud for ham havde baade deres Fader, Lars Michaelsen, og deres Farfader, Michael Larsen, haft den.

Avlsb. er overvejende af Bindingsværk med Straatage. Hovedb. er 1916 opført i Grundmur med Stentag. Ø. for den egentlige Gaardplan ligger en grundmuret, straa-tækket Svinestald.

Skovholm, Kundby Sogn. Postforb. og St.: Regstrup, hvortil c. 5 Km. Gaarden ligger c. 10 Km. fra Holbæk. Ejer: *Salomon Pedersen*, som overtog

Gaarden i 1915, er født i Bennebo 14. Oktbr. 1881 og gift med *Sofie Jensen*, født i Tornved 3. Novbr. 1887.

Matr.-Nr. 5a af Trønninge. Hartkorn 7 Tdr. 3 Skpr. 1 Fdkr. 2 Alb. Ejendoms-skyld 40,000 Kr. Brandassurance for Bygningerne 13,500 Kr. Areal 60 Tdr. Ld., deraf Ager 49, Eng 10, Have og Gaardsplads 1. Agermarken drives dels i en 8 Marksdrift: Brak, Vintersæd, Byg, Roer, Byg, Havre og 2aars Græs, dels i en 7 Marksdrift: Havre, Brak, Vintersæd, Roer, Blandsæd og 2aars Græs. Jordens



Skovholm.

Bonitet er af blandet Beskaffenhed, en Del overvejende stærk Lerjord. Der holdes 20 Køer, 14 Stkr. Ungkvæg og Kalve og 2 Tyre af rød dansk Race, 4 Heste og 3 Plage og Føl. Sidste Aar solgtes c. 55 Fedesvin.

Skovholm ligger i den sø. Side af sine jævne Marker og er Arvefæste under Universitetet. Den ligger frit med vid Udsigt til alle Sider undtagen mod N., hvor Terrænet hæver sig ganske jævnt. Marken gik i sin Tid til Løvenborg Skov, men denne Parcel paa 14 Tdr. Ld. er frasolgt. Ejeren købte Gaarden af Lars Chr. Nielsen, i hvis Familie den havde været i mange Aar.

Bygningerne er med Undtagelse af den v. Længe, der er opført af Grundmur, af Bindingsværk med Straatage. Der er indlagt elektrisk Lys og Kraft paa Ejendommen. S. Pedersen har købt en Parcel fra Jagtgaarden; den ligger c. $\frac{1}{4}$ Km. mod Ø.

Grønnegaard, Kundby Sogn. Postforb. og St.: Regstrup, hvortil c. 5 Km. Gaarden ligger c. 9 Km. fra Holbæk. Ejer: *Anders Larsen*, som overtog Gaarden i 1915, er født i Gislinge 7. Juli 1857.

Matr.-Nr. 11a af Trønninge. Hartkorn 5 Tdr. 7 Skpr. 3 Fdkr. $\frac{3}{4}$ Alb. Ejendoms-skyld 29,000 Kr. Brandassurance for Bygningerne c. 17,000 Kr. Areal 47 $\frac{1}{2}$ Td. Ld., deraf Ager 38, Eng 7, Grusgrav og Veje 2, Have og Gaardsplads $\frac{1}{2}$. Agermarken drives i en 7 Marksdrift: benyttet Brak, Vintersæd, Byg, Roer, Havre og 2aars Græs. Jordens Bonitet er af blandet Beskaffenhed. Der holdes 15 Køer, 6 Stkr. Ungkvæg og Kalve og 1 Tyr af rød dansk Race, 4 Heste og 1 Plag. Sidste Aar solgtes c. 50 Fedesvin.

Grønnegaard blev af dens forrige Ejer, Chr. Michaelsen, udflyttet fra Byen til sin nuv. Plads. Det er en smuk Gaard med solide Bygninger af Grundmur; Hovedb. har Stentag. Avlsb. er straatækkede. Gaarden er Arvefæste under Baroniet Løvenborg, dens Jorder er jævne og strækker sig mod Ø. og S. Chr. Michaelsen havde købt af Hans Jensen.

Garbo Gaard, Kundby Sogn. Postforb. og St.: Regstrup, hvortil c. 6 Km. Gaarden ligger c. 9 Km. fra Holbæk. Ejerinde: Enkefru *Hanne Rasmussen*, f. *Christensen*, som overtog Gaarden i 1911 ved sin Mands, *Chr. Rasmussens* Død, er født i Bregninge Sogn 27. Febr. 1872.

Matr.-Nr. 8a af Trønninge. Hartkorn 6 Tdr. 5 Skpr. 1 Fdkr. 2 $\frac{1}{4}$ Alb. Ejendoms-skyld 32,500 Kr. Brandassurance for Bygningerne 13,800 Kr. Areal 46 Tdr.

Ld., deraf Ager 35, Eng 10, Have og Gaardsplads 1. Agermarken drives i en 7 Marksdrift: Brak, Vintersæd, Byg, Roer, Havre og 2aars Græs. Jordens Bonitet er lermuldet. Der holdes 13 Køer, 10 Stkr. Ungkvæg og Kalve og 1 Tyr af rød dansk Race og 4 Heste. Sidste Aar solgtes c. 40 Fedesvin.



Garbo Gaard.

Garbo Gaard er Arvefæste under Universitetet. Før Chr. Rasmussen havde hans Fader, Hans Rasmussen, den; Gaarden har været i Slægten i mange Aar. Den ligger omgivet af sine jævne Jorder med en vid Udsigt til alle Sider.

Bygningerne er opførte af Bindingsværk med Straatage, den n. Længe er dog af Grundmur. Hovedb. ligger i Sydsiden af Gaarden, omgivet af en stor, smuk Have med mange gamle Træer.

Nybroggaard, Kundby Sogn. Postforb. og St.: Regstrup, hvortil c. 5 Km. Gaarden ligger c. 9 Km. fra Holbæk. Ejer: *Rasmus Sørensen*, som overtog Gaarden i 1890, er født i Søstrup 9. April 1866 og gift med *Marie Nielsen*, født i Butterup.

Matr.-Nr. 12a m. fl. af Trønninge. Hartkorn 6 Tdr. 4 Skpr. 3 Fdkr. 2 Alb. Ejendomsskyld 33,000 Kr. Brandassurance for Bygningerne c. 11,000 Kr. Areal 48 Tdr. Ld., deraf Ager 40, Eng 7, Have og Gaardsplads 1. Agermarken drives i en 8 Marksdrift: Brak, Vintersæd, Byg, Roer, Byg, Blandsæd og 2aars Græs. Jordens Bonitet er lermuldet. Der holdes 12 Køer, 8 Stkr. Ungkvæg og Kalve og 1 Tyr af rød dansk Race, 4 Heste og 2 Plage. Sidste Aar solgtes c. 25 Fedesvin.

Nybroggaard laa for 70 Aar siden i Byen, men blev efter en Ildsvaade flyttet til sin nuv. Plads, hvor den ligger midt i sine flade Marker. Den er Arvefæste under Baroniet Løvenborg og købtes hertil af den forrige Ejer, Hans Petersen.

Bygningerne er af Bindingsværk med Straatage med Undtagelse af en Svinestald, der er af støbt Mur. Gaarden har sit Navn efter Broen over Aaen (Tudse Aa).

Æblemadegaard, Kundby Sogn. Jostforb. og St.: Svinninge, hvortil c. 2 Km. Gaarden ligger c. 18 Km. fra Holbæk. Ejer: *Niels Math. Nielsen*, som overtog Gaarden i 1906, er født paa Ejendommen 16. Decbr. 1882 og gift med *Nancy Christensen*, født i Mørke Sogn 12. Septbr. 1883.

Matr.-Nr. 5a m. fl. af Marke. Hartkorn 7 Tdr. Ejendomsskyld 30,000 Kr. Brandassurance for Bygningerne c. 21,000 Kr. Areal 49 Tdr. Ld., deraf Ager 46, Veje 1, Græsningsjord 1, Have og Gaardsplads 1. Agermarken drives i en 7 Marksdrift: Brak, Vintersæd, Byg, Roer, Havre og 2aars Græs. Jordens Bonitet er af blandet Beskaffenhed paa et noget forskelligt Underlag. Der holdes 18 Køer, 15 Stkr. Ungkvæg og Kalve og 2 Tyre af rød dansk Race, 4 Heste og 2 Plage. Sidste Aar solgtes c. 100 Fedesvin.

Æblemadegaard hørte i sin Tid under Grevskabet Lerchenborg, men er nu ren Ejendom. Den nuv. Ejer, som fik den efter sin Fader, N. Mathiassen, flyttede den i 1908 fra Byen til sin nuv. Plads c. $\frac{1}{4}$ Km. Ø. for denne og opførte Bygningerne af



Æblemadegaard.

Grundmur, alle Avlsb. med Trimpel; udenfor den egentlige Gaardplan ligger en stor Hjælm.

Faderen, der havde faaet Gaarden ved Giftermaal, havde ladet den gamle Gaard opføre; man fortæller, at Kvinderne i Krigsaaret 1864 klinede den op. Paa Ejendommen, hvis Jorder er svagt bølgede, er indlagt elektrisk Lys og Kraft.

A. C. Hansens Gaard i Marke, Kundby Sogn. Postforb.: Mørkøv, og St.: Svinninge, hvortil c. $2\frac{1}{2}$ Km. Tlf. 23 over Svinninge Central. Gaarden ligger c. 19 Km. fra Holbæk. Ejer: *Anders Chr. Hansen*, som overtog Gaarden i 1904, er født i Kundby 4. Marts 1868 og gift med *Kristine Nielsen*, født i Kundby Sogn 22. Aug. 1869.



A. C. Hansens Gaard.

Matr.-Nr. 6a af Marke. Hartkorn 6 Tdr. 4 Skpr. 1 Fdkr. $1\frac{3}{4}$ Alb. Ejendoms-skyld 30,000 Kr. (efter Vurdering i 1916 42,000 Kr.). Brandassurance for Bygningerne c. 15,000 Kr. Areal 47 Tdr. 'Ld., deraf Ager $42\frac{1}{2}$, Eng 3, Vand $\frac{1}{2}$, Have og Gaardsplads 1. Agermarken drives i en 7 Marksdrift: let benyttet Brak, Vintersæd, Byg, Roer, Havre og 2aars Græs. Jordens Bonitet er overvejende lermuldet paa Lerunderlag. Der holdes 13 Køer, 8 Stkr. Ungkvæg og Kalve og 1 Tyr af rød dansk Race, 3 Heste og 1 Plag. Sidste Aar solgtes c. 60 Fedesvin.

Gaarden har tidligere hørt under Grevskabet Lerchenborg. Den ligger noget lavt, men frit og bekvemt paa sine flade Marker. Den nuv. Ejer købte Gaarden af Ole Knudsen. Bygningerne er opførte af Bindingsværk med Straatage; mod V. ligger en grundmuret Svinestald; en Hjælm bærer Paptag. Der er indlagt elektrisk Lys og Kraft.

Andersminde, Kundby Sogn. Postforb.: Mørkøv, og St.: Svinninge, hvortil c. 3 Km. Tlf. 66 over Svinninge Central. Gaarden ligger c. 19 Km. fra Holbæk. Ejer: *Kristian Petersen*, som overtog Gaarden i 1910, er født i Højby Sogn 21. Febr. 1880 og gift med *Ingeborg Christensen*, født i Holløse 21. Decbr. 1885.

Matr.-Nr. 7a m. fl. af Marke. Hartkorn 6 Tdr. 1 Skp. 1½ Alb. Ejendoms-skyld 33,000 Kr. Brandassurance for Bygningerne c. 16,000 Kr. Areal 48 Tdr. Ld., deraf Ager 47, Have og Gaardsplads 1. Agermarken drives i en 7 Marksdrift: Brak, Vintersæd, Byg, Roer, Blandsæd og 2aars Græs. Jordens Bonitet er



Andersminde.

lermuldet paa Lerunderlag. Der holdes 16 Køer, 7 Stkr. Ungkvæg og Kalve og 1 Tyr af rød dansk Race, 4 Heste og 2 Plage. Sidste Aar solgtes c. 100 Fedesvin.

Andersminde ligger i Byen paa den n. Side af Landevejen, hvor den svinger mod S. til Bjergby. Den nuv. Ejer købte den af sin Fader, Jens Petersen, der i 1807 havde købt den af Konsul Schmidt i Holbæk. Gaarden hørte i sin Tid under Grevskabet Lerchenborg, men er nu ren Ejendom.

Markerne strækker sig mod V. og er flade. Hovedb. er ligesom de to Svinestalde opført af Bindingsværk med Straatag; den ø. og s. Længe samt Staldlængen er af Grundmur, den første med Trimpel og Paptag, den sidste med Straatag. Der er indlagt elektrisk Lys og Kraft. Til Ejendommen hører et grundmuret Beboelseshus i Byen med et Jordtilliggende paa 2½ Td. Ld.

S. Hansens Gaard i Marke, Kundby Sogn. Postforb.: Mørkøv, og St.: Svinninge, hvortil c. 3½ Km. Gaarden ligger c. 20 Km. fra Holbæk. Ejer: *Søren Hansen*, som overtog Gaarden i 1871, er født i Skamstrup 17. Novbr. 1842.

Matr.-Nr. 10a af Marke. Hartkorn 5 Tdr. 5 Skpr. 1 Fdkr. Ejendomsskyld 30,000 Kr. Areal 44 Tdr. Ld., deraf Ager 43, Have og Gaardsplads 1. Agermarken drives i en 7 Marksdrift: benyttet Brak, Vintersæd, Roer, Havre, Byg og 2aars Græs. Jordens Bonitet er letmuldet. Der holdes 14 Køer, 9 Stkr. Ungkvæg og Kalve og 1 Tyr af rød dansk Race, 4 Heste og 1 Plag. Sidste Aar solgtes c. 100 Fedesvin.

Gaarden ligger midt i sine Marker, der er jævne. Den hørte tidligere under Grevskabet Lerchenborg og ligger c. 1 Km. V. for Marke By. Bygningerne er dels af Bindingsværk og dels af Grundmur med Straatage. Søren Hansen købte den fra Godset.

Egholm, Kundby Sogn. Postforb. og St.: Svinninge, hvortil c. 2½ Km. Gaarden ligger c. 17 Km. fra Holbæk. Ejer: *Niels Frederiksen*, som overtog Gaarden i 1880, er født i Kundby Sogn 19. Jan. 1851 og gift med *Ane Margrethe Hansen*, født i Skamstrup Sogn 26. Jan. 1861.

Matr.-Nr. 15a af Marke. Hartkorn 6 Tdr. 2 Skpr. 2 Fdkr. 2¼ Alb. Ejen-

domsskyld 30,000 Kr. Areal 49 Tdr. Ld., deraf Ager 46, Eng 1, Veje 1, Have og Gaardsplads 1. Agermarken drives i en 7 Marksdrift: Brak, Vintersæd, Roer, Byg, Blandsæd og 2aars Græs. Jordens Bonitet er af blandet Beskaffenhed paa dels Ler-, dels Sandunderlag. Der holdes 14 Køer, 7 Stkr. Ungkvæg og Kalve og 1 Tyr af rød dansk Race og 4 Heste. Sidste Aar solgtes c. 45 Fedesvin.



Egholm.

Egholm ligger $\frac{3}{4}$ Km. Ø. for Byen midt i sine flade Marker. Gaarden, der er ren Ejendom, men som i sin Tid hørte under Grevskabet Lerchenborg, ligger i den meget smukke Egn ved Vejen til Kundby. Den nuv. Ejer købte Gaarden af sin Svigerfader, Hans Nielsen.

Hovedb., der omgives af en stor, smuk Have, er opført af Grundmur med Tag af Spaan og Pap; Avlsb. er af Bindingsværk med Straatage undtagen en grundmuret Svinestald.

Nielsbogaard, Kundby Sogn. Postforb. og St.: Sandby, hvortil c. $\frac{1}{2}$ Km. Gaarden ligger c. 15 Km. fra Holbæk. Ejer: *N. Aug. Nielsen*, som overtog Gaarden i 1905, er født i Kundby 19. Aug. 1878 og gift med *Kristiane Hansen*, født i Sandby 19. Aug. 1885.



Nielsbogaard.

Matr.-Nr. 2 m. fl. af Sandby. Hartkorn 5 Tdr. 7 Skpr. $\frac{1}{2}$ Alb. Ejendoms-skyld 32,000 Kr. Brandassurance for Bygningerne 19,500 Kr. Areal 51 Tdr. Ld., deraf Ager 30, Eng 20, Have og Gaardsplads 1. Agermarken drives i en 8 Marksdrift: benyttet Brak, Vintersæd, Byg, Roer, Havre, Byg og 2aars Græs. Jordens Bonitet er lermuldet. Der holdes 16 Køer, 10 Stkr. Ungkvæg og Kalve og 1 Tyr af rød dansk Race, 4 Heste og 3 Plage og Føl. Sidste Aar solgtes c. 100 Fedesvin.

Nielsbogaard ligger midt i Byen med sine jævne Marker strækkende sig mod

S. til Landevejen, Engen ligger et Stykke NV. fra Gaarden. Denne er Arvefæste under Universitetet og har været i Slægten i mange Led. Ejeren købte Gaarden af sin Onkel, Niels Larsen, hvis Fader, Lars Nielsen, og Farfader, Niels Nielsen, før ham var dens Ejere.

Bygningerne er overvejende opførte af Grundmur; Hovedb. bærer Straatag; den n. Længe er bygget af røde, fugede Sten; den ø. Længe har Trimpel og Tegltag og er opført af Ejeren, det samme gælder den teglhængte Svinestald. Der er indlagt elektrisk Lys og Kraft. — Universitetet gav paa Udskiftningens Tid Gaarden Navn efter den daværende Fæster.

Drusebjerggaard, Kundby Sogn. Postforb. og St.: Sandby, hvortil c. 2 Minutters Gang. Gaarden ligger c. 15 Km. fra Holbæk. Ejer: *Jens Hansen*, som overtog Gaarden i 1885, er født i Kundby 20. Oktbr. 1851 og gift med *Kirstine Jensen*, født i Tudse.

Matr.-Nr. 9a af Sandby. Hartkorn 6 Tdr. 1 Skp. 1½ Alb. Ejendomsskyld 34,000 Kr. Brandassurance for Bygningerne c. 23,000 Kr. Areal 43 Tdr. Ld., deraf Ager 40, Veje og Skel 2, Have og Gaardsplads 1. Agermarken drives i en 9 Marks-



Drusebjerggaard.

drift: Blandsæd, benyttet Brak, Vintersæd, Byg, Roer, Havre, Byg og 2aars Græs. Jordens Bonitet er lermuldet. Der holdes 16 Køer, 9 Stkr. Ungkvæg og Kalve og 2 Tyre af rød dansk Race, 3 Heste, 1 Følhoppes og 3 Plage og Føl. Sidste Aar solgtes c. 80 Fedesvin.

Drusebjerggaard ligger omtrent midt i sine flade Marker og har sit Navn efter den S. for Gaarden liggende høje Banke, kaldet Drusebjerg.

Gaarden er bygget af Ejeren fra 1890—1894 paa samme Sted, hvor den før laa. Hovedb. er opført af Grundmur med Straatag; Avlsb. er af støbte Mure med Straatage. Der er indlagt elektrisk Lys og Kraft. Gaarden ligger c. 1 Km. S. for Sandby tæt S. for Kallundborg Landevej.

Bybækgaard, Kundby Sogn. Postforb. og St.: Sandby, hvortil c. 1½ Km. Gaarden ligger c. 15¼ Km. fra Holbæk. Ejer: *Georg Chr. Frederiksen*, som overtog Gaarden 1. Maj 1916, er født i Marke 23. April 1889 og gift med *Ingeborg Nielsen*, født paa Ejendommen.

Matr.-Nr. 10a m. fl. af Sandby. Hartkorn 6 Tdr. 7 Skpr. 3 Fdkr. 2¼ Alb. Ejendomsskyld 30,810 Kr. Areal 52 Tdr. Ld., deraf Ager 39, Eng 12, Have og Gaardsplads 1. Agermarken drives i en 8 Marksdrift: Vinterbyg efter Halvbrak, Vintersæd, Roer, Havre, Byg og 2½aars Græs. Jordens Bonitet er lermuldet. Der holdes 20 Køer, 8 Stkr. Ungkvæg og Kalve og 1 Tyr af rød dansk Race og 4 Heste. Sidste Aar solgtes c. 60 Fedesvin.

Bybækgaard fik den nuv. Ejer efter sin Svigerfader, N. J. Nielsen, som havde faaet den af Anders Nielsen, der opførte den 1853 af Bindingsværk med Straatage. Mod NV. ligger en Svinestald af støbt Mur og i V. en anden, dels af Granit og dels af Bindingsværk. Jorderne er jævne med Bygningerne i det nv. Hjørne.

Vestergaard, Kundby Sogn. Postforb. og St.: Sandby, hvortil c. 1 Km. Gaarden ligger c. 15½ Km. fra Holbæk. Ejer: *Johs. Pedersen*, som overtog Gaarden i 1902, er født i Sandby 15. Novbr. 1869 og gift med *Laurine Hansen*, født i Butterup.

Matr.-Nr. 12a m. fl. af Sandby. Hartkorn 5 Tdr. 4 Skpr. 3 Fdkr. 1¼ Alb. Ejendomsskyld 32,000 Kr. Brandassurance for Bygningerne c. 22,000 Kr. Areal 40 Tdr. Ld., deraf Ager 29, Eng 10, Have og Gaardsplads 1. Agermarken drives i en 9 Marksdrift: Havre, let benyttet Brak, Vintersæd, Byg, Roer, Byg, Havre og 2aars Græs. Jordens Bonitet er af blandet Beskaffenhed. Der holdes 14 Køer, 5 Stkr. Ungkvæg og Kalve og 1 Tyr af rød dansk Race, 4 Heste og 2 Plage. Sidste Aar solgtes c. 40 Fedesvin.

Gaarden ligger yderst mod V. i Byen og er Selveje. Den nuv. Ejer har taget den i Arv efter sin Fader, Peder Nielsen, som havde den efter sin Broder, Lars Nielsen, hvis Fædrengaard det var.

Hovedb. ligger i S. og er af Bindingsværk, den n. Længe er af Grundmur med Straatag. Den v. Længe er en støbt, teglhængt Lade. Elektrisk Lys og Kraft er installeret. — Jorderne er jævne og ligger SV. for Gaarden.

Baungaard, Kundby Sogn. Postforb. og St.: Sandby, hvortil c. 1 Km. Tlf. 53 over Gislinge Central. Gaarden ligger c. 15½ Km. fra Holbæk. Ejer: *Søren C. Jensen*, som overtog Gaarden i 1884, er født i Svinninge. Gaarden drives af Sønnen, *Peter Jensen*, som er født paa Ejendommen 3. Jan. 1892 og gift med *Anna Jensen*, født i Aarhus 10. Marts 1894.

Matr.-Nr. 14a m. fl. af Sandby. Hartkorn 5 Tdr. 3 Skpr. 1 Fdkr. 2¼ Alb. Ejendomsskyld 30,000 Kr. Areal 43 Tdr. Ld., deraf Ager 34¼, Eng 8, Have og Gaardsplads ¼. Af Agermarken drives 28 Tdr. Ld. i en 7 Marksdrift: Havre og Blandsæd, Brak, Vintersæd, Byg, Roer, Havre og 1aars Græs; Resten drives i en 6 Marksdrift: Vintersæd efter Halvbrak, Roer, Byg og 2½aars Græs. Jordens Bonitet er overvejende lermuldet. Der holdes 16 Køer, 9 Stkr. Ungkvæg og Kalve og 1 Tyr af rød dansk Race, 4 Heste og 2 Plage. Sidste Aar solgtes c. 60 Fedesvin.

Baungaard har sit Navn efter en Høj mod N. paa Marken. Gaarden, der er ren Ejendom, ligger i Byen, dens Jorder er jævne.

Bygningerne er opførte af Bindingsværk med Straatage med Undtagelse af den v. Længe og Svinestalden, der er af støbte Mure. Elektrisk Lys og Kraft er indlagt.

J. P. Niensens Gaard i Jyderup, Jyderup Sogn. Postforb. og St.: Jyderup, hvortil c. 2½ Km. Gaarden ligger c. 27 Km. fra Holbæk. Ejer: Sognefoged *Jens P. Nielsen*, som overtog Gaarden 9. Juni 1888, er født i Kundby Sogn 9. Juni 1857 og gift med *Karoline Jørgensen*, født i Jyderup Sogn.

Matr.-Nr. 9a af Jyderup. Hartkorn 5 Tdr. 1 Skp. 2 Fdkr. 2 Alb. Ejendomsskyld 30,000 Kr. Brandassurance for Bygningerne c. 16,000 Kr. Areal 44½ Td. Ld., deraf Ager 43½, Have og Gaardsplads 1. Agermarken drives i en 7 Marksdrift: let benyttet Brak, Vintersæd, Byg, Roer, Blandsæd eller Havre og 2aars Græs. Jordens Bonitet er af blandet Beskaffenhed, 25 Tdr. Ld. paa let Lerunderlag, Resten paa Grus og Tørvejord. Der holdes 13 Køer, 3 Stkr. Ungkvæg og Kalve og 1 Tyr af rød dansk Race og 4 Heste. Sidste Aar solgtes c. 40 Fedesvin.

Gaarden er opført af Ejeren efter en Brand 1888 af Grundmur med Straatage. Gaarden er Arvefæste under Bjergbygaard. Den nuv. Ejers Svigerfader, hvis Fødegård det var, købte den til Arvefæste.

Jorderne er tildels jævne og strækker sig længst mod Ø; de skæres af Kallundborg Landevej. Elektrisk Lys og Kraft er indlagt i Bygningerne.

S. Jørgensens Gaard i Tornved, Jyderup Sogn. Postforb. og St.: Jyderup, hvortil c. 3 Km. Gaarden ligger c. 25 Km. fra Holbæk. Ejer: *Salomon Jørgensen*, som overtog Gaarden i 1886, er født i Tornved 9. Jan. 1848.

Matr.-Nr. 7a m. fl. af Tornved. Hartkorn 4 Tdr. 7 Skpr. 3 Fdkr. 2 Alb. Ejendomsskyld 33,000 Kr. Brandassurance for Bygningerne c. 14,000 Kr. Areal

67 Tdr. Ld., deraf Ager 62½, Eng 3, Have og Gaardsplads 1½. Agermarken drives i en 8 Marksdrift: Havre, Brak, Vintersæd, Byg, Roer, Byg og 2aars Græs. Jordens Bonitet er blandet paa forskelligt Underlag. Der holdes 16 Køer, 8 Stkr.



S. Jørgensens Gaard.

Ungkvæg og Kalve og 1 Tyr af rød dansk Race, 4 Heste og 1 Plag. Sidste Aar solgtes c. 50 Fedesvin.

Gaarden er Arvefæste under Bjergbygaard og ligger i Byen. Dens Jorder er jævne og strækker sig mod N. Den nuv. Ejer købte den af sin Svigerfader, Ole Nielsen, som havde faaet den ved Giftermaal.

Bygningerne er af Bindingsværk med Straatage undtagen Svinestalden, der er af støbt Mur. Hovedb. ligger i den n. Side af Gaardspladsen.

Hjortholm, Jyderup Sogn. Postforb. og St.: Jyderup. Gaarden ligger c. 27 Km. fra Holbæk. Ejer: *Jens L. Møller*, som overtog Gaarden i 1901, er født i Damsholte paa Møen 8. Marts 1876 og gift med *Signe Rasmussen*, født paa Ejendommen.

Matr.-Nr. 10a af Tornved. Hartkorn 2 Tdr. 7 Skpr. 1 Fdkr. 1¼ Alb. Ejendomsskyld 28,000 Kr. (efter ny Vurdering 31,000 Kr.). Areal 57 Tdr. Ld., deraf Ager 44, Veje, Krat og Mose 12, Have og Gaardsplads 1. Agermarken drives i en 8 Marksdrift: Havre, let benyttet Brak, Vintersæd, Byg, Roer, Blandsæd og 2aars Græs. Jordens Bonitet er af blandet Beskaffenhed. Der holdes 14 Køer, 6 Stkr. Ungkvæg og Kalve og 1 Tyr af rød dansk Race og 4 Heste. Sidste Aar solgtes c. 60 Fedesvin.

Hjortholm ligger midt i sine bakkede Marker c. 1½ Km. SV. for Tornved og er Arvefæste under Bjergbygaard, hvortil den købtes af den nuv. Ejers Svigerfader, Rasmus Mortensen.

Hovedb. er opført af Grundmur med Cementstenstag. Avlsb. er af Bindingsværk med Straatage; dog er den n. Lønge udvendig af Granit; mod Ø. ligger en Svinestald af Granit med Straatag.

Storbjerggaard, Jyderup Sogn. Postforb. og St.: Jyderup, hvortil c. 4 Km. Gaarden ligger c. 23 Km. fra Holbæk. Ejer: *Lars M. Larsen*, som overtog Gaarden i 1916, er født paa Ejendommen 13. Maj 1892.

Matr.-Nr. 3 af Høed. Hartkorn 7 Tdr. 4 Skpr. 2 Fdkr. 1¼ Alb. Ejendomsskyld 34,000 Kr. Areal 68 Tdr. Ld., deraf Ager 50, Eng 17, Have og Gaardsplads 1. Agermarken drives i en 8 Marksdrift: Havre, Brak, Vintersæd, Byg, Roer, Blandsæd og 2aars Græs. Jordens Bonitet er af blandet Beskaffenhed. Der holdes 17 Køer, 7 Stkr. Ungkvæg og Kalve og 1 Tyr af rød dansk Race, 4 Heste og 2 Plage. Sidste Aar solgtes c. 60 Fedesvin.

Storbjerggaard hørte i sin Tid under Aggersvold, men blev frikøbt af den nuv. Ejers Bedstefader, Lars Rasmussen, som efterfulgtes af sin Søn, Hans Larsen, Ejerens Fader.



Storbjerggaard.

Gaarden ligger i Byen og er helt af Bindingsværk med Straatage; Hovedb. ligger V. i Gaarden. — Jorderne strækker sig mod S. med jævn Overflade. Over Marken løber en Aa med Navnet »Storestadsrenden«, ligesom der ligger en Høj, kaldet »Storebjerg«.

Bækgaard, Jyderup Sogn. Postforb. og St.: Jyderup, hvortil c. 4 Km. Gaarden ligger c. 23 Km. fra Holbæk. Ejer: *Carl Johan Steensen*, som overtog Gaarden i 1907, er født i Nidløse Sogn 24. Septbr. 1871 og gift med *Anna Christensen*, født i Vig Sogn.

Matr.-Nr. 4a af Høed. Hartkorn 4 Tdr. 4 Skpr. 1 Fdkr. 1¼ Alb. Ejendoms-skyld 32,000 Kr. Areal 52 Tdr. Ld., deraf Ager 51, Have og Gaardsplads 1.



Bækgaard.

Agermarken drives i en 8 Marksdrift: Helbrak, Vintersæd, Byg, Roer, Blandsæd, Havre og 2aars Græs. Jordens Bonitet er af blandet Beskaffenhed paa Ler- og Sandunderlag. Der holdes 14 Køer, 5 Stkr. Ungkvæg og Kalve og 1 Tyr af rød dansk Race, 4 Heste og 1 Plag. Sidste Aar solgtes c. 35 Fedesvin.

Bækgaard ligger c. ½ Km. Ø. for Byen, frit og med vid Udsigt til alle Sider. Den har tidligere hørt under Grevskabet Lerchenborg, men er nu ren Ejendom. Den nuv. Ejer købte den af Niels Olsens Enke, hvis Mand havde arvet den efter sin Fader, Ole Salomonsen.

Jorderne er flade og ligger omkring Gaarden, men strækker sig dog mest mod S. Ejeren har opført den i ø. Side af Gaarden liggende Hovedb. af Grundmur med Cementstenstag; den n. Længe er en paptækket Trælade, den v. Længe og Svinestalden er af Grundmur, den s. af Bindingsværk, alle med Straatage.

L. Hansens Gaard i Ny Bjergby, Stiftsbjergby Sogn. Postforb. og St.: Mørkøv, hvortil c. 4½ Km. Gaarden ligger c. 20 Km. fra Holbæk. Ejer: *Lars Hansen*, som overtog Gaarden i 1908, er født paa Ejendommen 18. Novbr. 1850.

Matr.-Nr. 6 af Ny Bjergby. Hartkorn 7 Tdr. 2 Fdkr. ½ Alb. Ejendomsskyld 33,000 Kr. Brandassurance for Bygningerne 10,060 Kr. Areal 52 Tdr. Ld., deraf Ager 41, Eng 10, Have og Gaardsplads 1. Agermarken drives i en 7 Marksdrift: Brak, Vintersæd, Byg, Roer og Blandsæd, Havre og 2aars Græs. Jordens Bonitet er lermuldet. Der holdes 14 Køer, 8 Stkr. Ungkvæg og Kalve og 1 Tyr af rød dansk Race, 4 Heste og 2 Plage. Sidste Aar solgtes c. 50 Fedesvin.

Gaarden ligger i Byen; dens Jorder er flade og strækker sig mod Ø. Den er Arvefæste under Bjergbygaard. Den nuv. Ejer arvede den efter sin Fader, Hans Larsen, som havde arvet den efter sin Fader, Lars Andersen.

Bygningerne er opførte af Bindingsværk og Ler med Straatage med Undtagelse af den v. Længe, der er grundmuret; Hovedb. ligger i Sydsiden af Gaarden.

Bundmosegaard, Stiftsbjergby Sogn. Postforb. og St.: Mørkøv, hvortil c. 3 Km. Gaarden ligger c. 22 Km. fra Holbæk. Ejer: *Oluf E. Pedersen*, som overtog Gaarden i 1916, er født paa Nybygaard i Ny Bjergby 3. Septbr. 1887.

Matr.-Nr. 10a af Stiftsbjergby. Hartkorn 5 Tdr. 7 Skpr. 3 Fdkr. 1¼ Alb. Ejendomsskyld 31,000 Kr. Brandassurance for Bygningerne c. 14,000 Kr. Areal 44 Tdr. Ld., deraf Ager 37, Eng 6, Have og Gaardsplads 1. Agermarken drives i en 7 Marksdrift: Vintersæd efter Halvbrak, Byg, Roer, Havre, Byg og 1½aars



Bundmosegaard.

Græs. Jordens Bonitet er overvejende lermuldet. Der holdes 13 Køer, 6 Stkr. Ungkvæg og Kalve og 1 Tyr af rød dansk Race, 3 Heste og 1 Plag. Sidste Aar solgtes c. 30 Fedesvin.

Bundmosegaard, der er Arvefæste under Bjergbygaard, ligger midt i sine tildels flade Jorder og har sit Navn efter en paa Marken liggende Mose, som i ældre Tid var Byens Fælleseje. Gaarden ligger ¼ Km. S. for Stiftsbjergby, og Bygningerne er opførte af Bindingsværk med Straatage. Mod N. ligger en stor, aaben Hjælm med Paptag.

Den nuv. Ejer købte Gaarden af Sognefoged H. P. Petersen, som havde faaet den ved Giftermaal med sin Formand, Hans Jensens Enke; Hans Jensen var den nuv. Ejers Bedstefader.

H. Larsens Gaard, Stiftsbjergby, Stiftsbjergby Sogn. Postforb. og St.: Mørkøv, hvortil c. 3½ Km. Gaarden ligger c. 21 Km. fra Holbæk. Ejer: *Hans Larsen*, som overtog Gaarden i 1897, er født i Bjergby Sogn 7. Aug. 1847 og gift med *Kirstine Jensen*, født paa Ejendommen 19. Septbr. 1848.

Matr.-Nr. 12a af Stiftsbjergby. Hartkorn 7 Tdr. 5 Skpr. 3 Fdkr. 2½ Alb. Ejendomsskyld 34,000 Kr. Brandassurance for Bygningerne c. 12,000 Kr. Areal 58 Tdr. Ld., deraf Ager 51, Eng og Mose 6, Have og Gaardsplads 1. Agermarken drives i en 7 Marksdrift: Brak, Vintersæd, Roer eller Byg, Blandsæd, Havre og 2aars Græs. Jordens Bonitet er lermuldet. Der holdes 16 Køer, 6 Stkr. Ungkvæg og Kalve og 1 Tyr af rød dansk Race, 4 Heste og 3 Plage. Sidste Aar solgtes c. 60 Fedesvin.

Gaarden ligger i Gl. Bjergby og er Arvefæste under Bjergbygaard. Den nuv. Ejer overtog Gaarden efter sin Svoger, Hans Jensen, som havde arvet den efter sin Fader, Jens Madsen.

Bygningerne er opførte af Bindingsværk med Straatage; Hovedb. ligger i den n. Side af Gaardspladsen. Jorderne er flade og strækker sig mod Ø.

Langevang, Stiftsbjergby Sogn. Postforb. og St.: Mørkøv, hvortil c. 4 Km. Gaarden ligger c. 20 Km. fra Holbæk. Ejer: *Ole Andersen*, som overtog Gaarden i 1907, er født paa Ejendommen 5. Aug. 1862 og gift med *Karen Pedersen*, født i Bjergsted.

Matr.-Nr. 20 af Stiftsbjergby. Hartkorn 5 Tdr. 2 Fdkr. 1½ Alb. Ejendomsskyld 30,000 Kr. Brandassurance for Bygningerne c. 14,000 Kr. Areal 42 Tdr. Ld., deraf Ager 34½, Eng og Mose 5, Skov 1½, Have og Gaardsplads 1. Agermarken drives i en 9 Marksdrift: Havre, Brak og Roer, Vintersæd, Blandsæd, Roer, Havre og 3aars Græs; desuden dyrkes et Stykke med Lucerne. Jordens Bonitet er lermuldet. Der holdes 13 Køer, 8 Stkr. Ungkvæg og Kalve og 1 Tyr af rød dansk Race og 4 Heste. Sidste Aar solgtes c. 70 Fedesvin.

L a n g e v a n g, der er Arvefæste under Bjergbygaard, ligger ved Kirkebjerg c. 1 Km. Ø. for Bjergby midt i sine bakkede Jorder. Ejeren arvede Gaarden efter sin Fader, Anders Olsen; før denne havde Bedstefaderen, Ole Andersen, den.

Hovedb. ligger i den n. Side af Gaardspladsen og er opført af Grundmur med Straatag; Avlsb. er af Granit, Grundmur og Bindingsværk med Straatage; Svinestalden har Zinktag. Der er indlagt elektrisk Lys og Kraft.

J. H. Jørgensens Gaard i Ny Bjergby, Stiftsbjergby Sogn. Postforb. og St.: Mørkøv, hvortil c. 4½ Km. Gaarden ligger c. 20 Km. fra Holbæk. Ejer: *J. Henrik Jørgensen*, som overtog Gaarden i 1905, er født paa Ejendommen 28. Maj 1883 og gift med *Kirstine Christensen*, født i Mørke Sogn.

Matr.-Nr. 21a m. fl. af Ny Bjergby. Hartkorn 7 Tdr. 1 Fdkr. Ejendomsskyld 34,000 Kr. Brandassurance for Bygningerne c. 15,000 Kr. Areal 57 Tdr. Ld., deraf Ager 41, Eng 15, Have og Gaardsplads 1. Agermarken drives i en 7 Marksdrift: Havre, Brak, Vintersæd, Roer, Blandsæd og 2aars Græs. Jordens Bonitet er lermuldet. Der holdes 15 Køer, 7 Stkr. Ungkvæg og Kalve og 1 Tyr af rød dansk Race, 4 Heste og 4 Plage og Føl. Sidste Aar solgtes c. 60 Fedesvin.

Den nuv. Ejer overtog Gaarden, som er Arvefæste under Bjergbygaard, efter sin Fader, Aage Jørgensen; denne havde købt den af H. Pedersen.

Markerne er flade og strækker sig mod SØ. Hovedb. er opført af Grundmur med Zinktag; de 3 Avlsb. er af Bindingsværk med Straatage; mod Ø. har Ejeren ladet bygge en grundmuret Svinestald med Tag af Eternitskifer.

Fr. Jensens Gaarde i Ny Bjergby, Stiftsbjergby Sogn. Postforb. og St.: Mørkøv, hvortil c. 4½ Km. Tlf. 30 over Kundby Central. Gaardene ligger c. 20 Km. fra Holbæk. Ejer: *Frederik Jensen*, som overtog Gaarden Matr.-Nr. 23 3. Jan. 1903 og Gaarden Matr.-Nr. 22 19. Juni 1915, er født i Stiftsbjergby Sogn 5. Septbr. 1873 og gift med *Petrea Boldsen*, født i Mellerup ved Randers.

Matr.-Nr. 23 og 22 af Ny Bjergby. Hartkorn henholdsvis 6 Tdr. 3 Skpr. 2 Fdkr. ½ Alb. og 6 Tdr. 6 Skpr. 2 Fdkr. 1¼ Alb. Ejendomsskyld henholdsvis 33,000 og

34.000 Kr. Brandassurance for Bygningerne c. 25.000 Kr. Samlet Areal 112 Tdr. Ld., deraf Ager 84, Eng og Mose 26, Have og Gaardsplads 2. Agermarken drives i en 8 Marksdrift: Havre, Brak, Vintersæd, Roer, Byg, Havre og 2aars Græs (til Frøavl). Jordens Bonitet er overvejende lermuldet paa Lerunderlag. Der holdes 30 Køer, 27 Stkr. Ungkvæg og Kalve og 3 Tyre af rød dansk Race, 6 Heste og 6 Plage og Føl. Sidste Aar solgtes c. 110 Fedesvin.



Fr. Jensens Gaard.

Gaardene ligger begge i Byen ved Siden af hinanden paa v. Side af Vejen. De er Arvefæste under Bjergbygaard. Matr.-Nr. 23 købte den nuv. Ejer af Chr. Niensens Enke og Matr.-Nr. 22 af Herman Jensen.

Bygningerne er hovedsagelig opførte af Bindingsværk med Straatage, og paa begge Gaarde ligger Hovedb. i den n. Side af Gaardspladsen. Paa Matr.-Nr. 22, der er den sydligste af Gaardene, ligger desuden udenfor Gaardplanen en grundmuret Svinestald mod N. Denne Gaards Bygninger og Hovedparcel er det Ejerens Mening at sælge. Paa Matr.-Nr. 23 har den v. Længe som Udløber mod S. en grundmuret, stor Lade med Trimpel og Paptag, og Ejeren agter mod S. at bygge en stor grundmuret Længe til Stald. — Jorderne til begge Gaarde er jævne og strækker sig mod NV. Paa Matr.-Nr. 23 er indlagt elektrisk Lys og Kraft, og Driften foregaar fra denne Gaard.

Enghavegaard, Mørke Sogn. Postforb. og St.: Mørkøv, hvortil c. 2 Km. Gaarden ligger c. 22 Km. fra Holbæk. Ejer: *Peter Rasmussen*, som overtog



Enghavegaard.

Gaarden i 1912, er født i Soderup 18. Oktbr. 1871 og gift med *Dorothea Christensen*, født i Kirke Hvalsø 22. Marts 1868.

Matr.-Nr. 2a m. fl. af Mørke. Hartkorn 5 Tdr. 3 Skpr. 3 Fdkr. 1¼ Alb. Ejendomsskyld 35,000 Kr. Brandassurance for Bygningerne 11,500 Kr. Areal 63½ Td. Ld., deraf Ager 58½, Eng 4, Have og Gaardsplads 1. Agermarken drives i en 8 Marksdrift: Havre, Helbrak, Vintersæd, Byg, Roer, Blandsæd og 2aars Græs. Jordens Bonitet er let lermuldet. Der holdes 18 Køer, 15 Stkr. Ungkvæg og Kalve og 1 Tyr af rød dansk Race, 4 Heste og 2 Plage. Sidste Aar solgtes c. 65 Fedesvin.

Eng have gaard ligger c. ½ Km. V. for Mørke By; dens Jorder strækker sig helt til Banen. Gaarden er ren Ejendom, men hørte i sin Tid under Toftholm. Den nuv. Ejer har købt den af Niels Olsen, der igen havde købt den af Niels Christiansen, der var barnefødt paa Gaarden.

De gamle Bygninger er opførte af Bindingsværk med Straatage; Hovedb. ligger i v. Side af Gaarden; mod S. ligger en paptækket Trælade. Ejeren har S. for den gamle Gaard opført en Afløser for den. Den nye Gaards Bygninger er grundmurede med Tegltage. Her er ogsaa indlagt elektrisk Lys og Kraft. — Jorderne er flade og strækker sig mod SV.

Kildegaard, Mørke Sogn. Postforb. og St.: Mørkøv, hvortil c. 2 Km. Gaarden ligger c. 19 Km. fra Holbæk. Ejer: *Jens Peter Christensen*, som overtog Gaarden i 1912, er født paa Ejendommen 15. April 1862.

Matr.-Nr. 3a m. fl. af Mørke. Hartkorn 5 Tdr. 2 Skpr. 2 Fdkr. 1½ Alb. Ejendomsskyld 28,000 Kr. Brandassurance for Bygningerne c. 17,000 Kr. Areal 50 Tdr. Ld., deraf Ager 45, Eng og Mose 4, Have og Gaardsplads 1. Agermarken drives i en 7 Marksdrift: Brak, Vintersæd, Byg, Roer, Havre og 2aars Græs. Jordens Bonitet er let gruset. Der holdes 12 Køer og 5 Stkr. Ungkvæg og Kalve af rød dansk Race og 4 Heste. Sidste Aar solgtes c. 30 Fedesvin.

Kildegaard ligger ved den gamle Kallundborg Landevej og hørte i sin Tid under Toftholm. Den nuv. Ejer arvede Gaarden efter sin Fader, Hans Christiansen; før denne ejede Bedstefaderen, Chr. Jensen, den.

Hovedb., der ligger i Sydsiden af Gaarden, er ligesom den ø. Længe opført af Grundmur, de to andre Længer er muret Bindingsværk med Straatage. Mod N. ligger en teglhængt Trælade og en grundmuret Svinestald med Tegltag. — Jorderne er flade og strækker sig mod N.

H. P. Jensens Gaard i Mørke, Mørke Sogn. Postforb. og St.: Mørkøv, hvortil c. 2½ Km. Tilf. 14 over Knabstrup Central. Gaarden ligger c. 20 Km. fra



H. P. Jensens Gaard. .

Holbæk. Ejer: *Hans P. Jensen*, som overtog Gaarden i 1889, er født i Gislinge 29. Oktbr. 1865 og gift med *Maren Jensen*, født i Veddinge i Ods Herred.

Matr.-Nr. 4a af Mørke. Hartkorn 5 Tdr. 7 Skpr. 3 Fdkr. 2½ Alb. Ejendomsskyld 28,000 Kr. Brandassurance for Bygningerne 11,600 Kr. Areal 44¾ Td. Ld.,

deraf Ager 38, Mose 4½, Veje, Have og Gaardsplads 2¼. Agermarken drives i en 8 Marksdrift: Havre, Brak, Vintersæd, Byg, Roer, Blandsæd og 2aars Græs. Jordens Bonitet er let lermuldet. Der holdes 14 Køer, 4 Stkr. Ungkvæg og Kalve og 1 Tyr af rød dansk Race, 4 Heste og 1 Plag. Sidste Aar solgtes c. 50 Fedesvin.

Gaarden ligger øverst i Byen, hvor Vejen svinger forbi Toftholm, under hvilken den i sin Tid har hørt, og langs Skøven til Landevejen til Nykøbing. Dens Jorder er jævne og strækker sig mod V. Hans Jensen overtog Gaarden efter Jørgen Nielsen, som havde faaet den efter Niels Nielsen.

Bygningerne er af Bindingsværk med Straatage. Foran den i Nordsiden af Gaarden liggende Hovedb. er der en meget smuk, velholdt Have, der strækker sig ud til Vejen. Mod NV. ligger en paptækket Stakhjælm og en Svinestald.

P. Rasmussens Gaard i Mørke, Mørke Sogn. Postforb. og St.: Mørkøv, hvortil c. 1½ Km. Gaarden ligger c. 19½ Km. fra Holbæk. Ejer: *Peter Rasmussen*, som overtog Gaarden i 1892, er født i Tvejs Merløse 2. Oktbr. 1850 og gift med *Karoline Hansen*, født i Mørkøv.

Matr.-Nr. 12a m. fl. af Mørke. Hartkorn 4 Tdr. 5 Skpr. 3 Fdkr. 2½ Alb. Ejendomsskyld 32,500 Kr. Brandassurance for Bygningerne 15,500 Kr. Areal 50 Tdr. Ld., deraf Ager 45, Eng og Mose 4, Have og Gaardsplads 1. Af Agermarken drives 35 Tdr. Ld. i en 7 Marksdrift: Brak, Vintersæd, Byg, Roer, Havre og 2aars Græs; Resten drives i en 5 Marksdrift: benyttet Brak, Vintersæd, Roer, Havre og 1aars Græs. Jordens Bonitet er af blandet Beskaffenhed. Der holdes 12 Køer, 6 Stkr. Ungkvæg og Kalve og 1 Tyr af rød dansk Race, 4 Heste, 3 Plage og Føl samt 2 Faar. Sidste Aar solgtes c. 50 Fedesvin.

Gaarden ligger ved Skovvejen (gammel Kallundborg Landevej) midt i sine flade Marker. Den er Arvefæste under Toftholm. Den nuv. Ejer købte den af Jens P. Christiansens Enke, hvis Mand havde købt den af Chr. Larsen.

Hovedb., den ø. Længe og Svinestalden er af Grundmur, de øvrige Avlsb. er af Bindingsværk ind mod Gaarden og Grundmur udvendig. Alle Bygningerne har Straatage. Hovedb. ligger i den s. Side af Gaardspladsen.

Hans H. Hansens Gaard i Bakkerup, Mørke Sogn. Postforb. og St.: Knabstrup, hvortil c. ¼ Km. Gaarden ligger c. 15½ Km. fra Holbæk. Ejer: *Hans H. Hansen*, som overtog Gaarden i 1888 som Bestyrer for sin Moder, er født paa Ejendommen 25. April 1865.

Matr.-Nr. 4 m. fl. af Bakkerup. Hartkorn 6 Tdr. 5 Skpr. 1 Fdkr. 1¼ Alb. Ejendomsskyld 32,000 Kr. Brandassurance for Bygningerne c. 13,000 Kr. Areal 59 Tdr. Ld., deraf Ager 55, Eng 3, Have og Gaardsplads 1. Agermarken drives i en 8 Marksdrift: Brak, Vintersæd, Byg, Roer, Blandsæd, Havre og 2aars Græs. Jordens Bonitet er af blandet Beskaffenhed. Der holdes 10 Køer og 10 Stkr. Ungkvæg og Kalve af rød dansk Race og 4 Heste. Sidste Aar solgtes c. 40 Fedesvin.

Gaarden ligger ved »Skovvejen« i Bakkerup By; dens Jorder er flade ved Gaarden, men bakkede for den Dels Vedkommende, der mod S. støder op til Skoven »Orekrog«. — Den nuv. Ejer overtog Gaarden efter sin Moder, Enke efter Chr. Jensen, der havde faaet den ved Giftermaal med A. Hansens Datter. Svigerfaderen købte Gaarden til ren Ejendom fra Knabstrup.

Gaardens fire Længer er af Bindingsværk med Straatage; Hovedb. ligger i den n. Side af Gaardspladsen. Mod V. ligger en Svinestald med Stentag, opført af Bindingsværk og støbt Mur.

Dyvelsgaard, Mørke Sogn. Postforb. og St.: Knabstrup, hvortil c. ½ Km. Gaarden ligger c. 14½ Km. fra Holbæk. Ejer: *Jens P. Petersen*, som overtog Gaarden i 1914, er født i Hagested 24. Juni 1870 og gift med *Karen Larsen*, født i Gislinge Sogn 17. Septbr. 1871.

Matr.-Nr. 4 m. fl. af Vented. Hartkorn 6 Tdr. 6 Skpr. 3 Fdkr. ¼ Alb. Ejendomsskyld 32,000 Kr. Brandassurance for Bygningerne 15,800 Kr. Areal 74 Tdr. Ld., deraf Ager 63, Eng 10, Have og Gaardsplads 1. Agermarken drives i en fri Marksdrift. Jordens Bonitet er nærmest letmuldet paa Sandunderlag. Der holdes

10 Køer, 19 Stkr. Ungkvæg og Kalve og 1 Tyr af rød dansk Race, 4 Heste, 2 Plage og 8 Faar. Sidste Aar solgtes c. 35 Fedesvin.

Dyvelsgaard ligger frit med vid Udsigt til alle Sider i det sv. Hjørne af de bølgede Jorder. Den er ren Ejendom, men hørte tidligere under Knabstrup.



Dyvelsgaard.

Den nuv. Ejer købte Gaarden af Niels P. Jensen, som havde arvet den efter sin Fader, Christoffer Jensen, der har bygget den 1889 efter en Brand af Grundmur med Straatage. Hovedb. ligger i den s. Side af Gaarden. Ejeren har indlagt Petroleumsmotor og agter at bygge en grundmuret Svinestald med Pap- eller Stentag.

J. Jørgensens Gaard i Skamstrup, Skamstrup Sogn. Postforb. og St.: Mørkøv, hvortil c. 5 Km. Gaarden ligger c. 25 Km. fra Holbæk. Ejer: *Jørg. P. Jørgensen*, som overtog Gaarden 13. Decbr. 1911, er født paa Ejendommen 30. Novbr. 1881 og gift med *Karoline Hansen*, født i Kaltred.

Matr.-Nr. 10a m. fl. af Skamstrup. Hartkorn 6 Tdr. 2 Skpr. 3 Fdkr. 1½ Alb. Ejendomsskyld 31,000 Kr. Brandassurance for Bygningerne c. 11,000 Kr. Areal 56 Tdr. Ld., deraf Ager 55, Have og Gaardsplads 1. Agermarken drives i en 8 Marksdrift: Havre, benyttet Brak, Vintersæd, Byg, Roer, Blandsæd og 2aars Græs. Jordens Bonitet er stærk lermuldet. Der holdes 18 Køer, 5 Stkr. Ungkvæg og Kalve og 1 Tyr af rød dansk Race, 5 Heste og 1 Plag. Sidste Aar solgtes c. 80 Fedesvin.

Ejerens Fader, Thomas Jørgensen, købte Gaarden til Arvefæste under Torbenfeldt; før ham var hans Fader, Jørgen Rasmus Jensen, og Bedstefader, Jens Aagesen, Fæstere paa den.

Gaarden ligger i Byen; Markerne er bølgede og strækker sig mod V. Bygningerne er, naar undtages en grundmuret Svinestald, af Bindingsværk med Straatage; Hovedb. ligger i den v. Side af Gaardspladsen.

P. Jensens Gaard i Skamstrup, Skamstrup Sogn. Postforb. og St.: Mørkøv, hvortil c. 5 Km. Gaarden ligger c. 24 Km. fra Holbæk. Ejer: *Peter Jensen*, som overtog Gaarden i 1890, er født i Skamstrup 10. Febr. 1866. Gaarden drives ved Bestyrer.

Matr.-Nr. 11a af Skamstrup. Hartkorn 5 Tdr. 5 Skpr. 2¼ Alb. Ejendomsskyld 32,000 Kr. Areal 51½ Td. Ld., deraf Ager 50½, Have og Gaardsplads 1. Agermarken drives i en 8 Marksdrift: Vintersæd, Byg, Roer, Blandsæd, Blandsæd og 3aars Græs. Jordens Bonitet er lermuldet. Der holdes 19 Køer, 10 Stkr. Ungkvæg og Kalve og 1 Tyr af rød dansk Race, 4 Heste og 3 Plage og Føl. Sidste Aar solgtes c. 40 Fedesvin.

Gaarden ligger i Byen. Den er Arvefæste under Torbenfeldt. Jorderne er bakkede. Den nuv. Ejer overtog den efter sin Fader, Jens P. Jensen, som havde købt den af Jørgen Jensen.

Hovedb., der ligger i Sydsiden. af Gaarden, er af Grundmur, Avlsb. af Bindings-

værk, alle med Straatage; fra den ø. Længe er der en grundmuret Udløber, der benyttes til Svinestald. — Gaardens Mark strækker sig imod N. fra Kirken, der ligger paa den anden Side af Vejen.

Navstokgaard, Skamstrup Sogn. Postforb. og St.: Mørkøv, hvortil c. 4 Km. Gaarden ligger c. 23 Km. fra Holbæk. Ejer: *Hans Jensen*, som overtog Gaarden i 1892, er født paa Ejendommen 25. April 1845.

Matr.-Nr. 12a m. fl. af Skamstrup. Hartkorn 5 Tdr. 2 Skpr. 1 Fdkr. $\frac{3}{4}$ Alb. Ejendomsskyld 34,000 Kr. Brandassurance for Bygningerne 15,500 Kr. Areal 70 Tdr. Ld., deraf Ager 67, Mose 2, Have og Gaardsplads 1. Agermarken drives i en 8 Marksdrift: Brak, Vintersød og Rodfrugter, Byg, Blandsød, Havre og 3aars Græs. Jordens Bonitet er af blandet Beskaffenhed. Der holdes 16 Køer, 10 Stkr. Ungkvæg og Kalve og 1 Tyr af rød dansk Race, 5 Heste og 2 Faar. Sidste Aar solgtes c. 40 Fedesvin.

Navstokgaard har været Fæste i den samme Slægt i over hundrede Aar; den blev af den nuv. Ejer købt til Arvefæste under Torbenfeldt.

Gaarden ligger næsten midt i sine bakkede Marker. Hovedb. ligger i den s. Side af Gaardspladsen og er opført af Grundmur, Avlsb. er overvejende af Bindingsværk, alle med Straatage; Svinestalden er af Grundmur.

Kristianssæde, Skamstrup Sogn. Postforb. og St.: Mørkøv, hvortil c. 4 $\frac{1}{2}$ Km. Gaarden ligger c. 23 $\frac{1}{2}$ Km. fra Holbæk. Ejer: *Torbenfeldt Gods*. Ved *P.-C. Gøbels Død* i 1889 fik hans Hustru, Enkefru *Ane Marie Gøbel*, f. *Jensen*, Gaarden i Fæste.

Matr.-Nr. 13a m. fl. af Skamstrup. Hartkorn 6 Tdr. 1 Skp. $\frac{3}{4}$ Alb. Ejendomsskyld 32,000 Kr. Areal 63 Tdr. Ld., deraf Ager 62, Have og Gaardsplads 1. Agermarken drives i en 8 Marksdrift: Havre, Helbrak, Vintersød, Roer og Blandsød, Byg, Byg og 2aars Græs. Jordens Bonitet er af blandet Beskaffenhed. Der holdes 16 Køer, 5 Stkr. Ungkvæg og Kalve og 1 Tyr af rød dansk Race, 4 Heste og 2 Plage. Sidste Aar solgtes c. 30 Fedesvin.

Kristianssæde ligger c. 1 Km. NØ. for Skamstrup midt i sine kuperede Marker. Den er Fæstegaard under Torbenfeldt.

Alle Bygningerne er af Bindingsværk med Undtagelse af den i Sydsiden af Gaarden liggende Hovedb. og Svinestalden, der er af Grundmur, alt med Straatage.

Lisehøj, Skamstrup Sogn. Postforb. og St.: Mørkøv, hvortil c. 5 $\frac{1}{2}$ Km. Gaarden ligger c. 25 Km. fra Holbæk. Ejer: *Hans Andersen*, som overtog Gaarden i 1916, er født paa Ejendommen 17. Febr. 1878 og gift med *Hedvig Jensen*, født i Skamstrup 24. Septbr. 1876.

Matr.-Nr. 16a m. fl. af Skamstrup. Hartkorn 5 Tdr. 7 Skpr. 1 $\frac{1}{4}$ Alb. Ejendomsskyld 32,000 Kr. Areal 58 Tdr. Ld., deraf Ager 56, Eng 1, Have og Gaardsplads 1. Agermarken drives i en 7 Marksdrift: Brak, Vintersød, Byg, Roer, Blandsød og 2aars Græs. Jordens Bonitet er letmuldet paa Grus. Der holdes 15 Køer, 9 Stkr. Ungkvæg og Kalve og 1 Tyr af rød dansk Race, 4 Heste og 2 Plage. Sidste Aar solgtes 44 Fedesvin.

Lisehøj ligger ved Vejen til Skjellingsted c. $\frac{1}{2}$ Km. S. for Byen midt i sine kuperede Marker. Den nuv. Ejer købte Gaarden til ren Ejendom fra Torbenfeldt. Faderen, *Anders Hansen*, havde den i Livsfæste.

Bygningerne er af Bindingsværk med Straatage, men *H. Andersen* bygger to nye, grundmurede Længer med Tegltage. Hovedb. ligger i den s. Side af Gaardspladsen.

Nordmindegaard, Skamstrup Sogn. Postforb. og St.: Mørkøv, hvortil c. 8 $\frac{1}{2}$ Km. Tlf. 50⁸ over Mørkøv Central. Gaarden ligger c. 28 Km. fra Holbæk. Ejer: *Hans Carl Jens Hansen*, som overtog Gaarden i 1906, er født i Frydendal 26. Marts 1883 og gift med *Elisabeth Jørgensen*, født i Sandby ved Ringsted 9. Novbr. 1884.

Matr.-Nr. 5a m. fl. af Skjellingsted. Hartkorn 6 Tdr. 2 Fdkr. 1 $\frac{1}{2}$ Alb. Ejendomsskyld 34,000 Kr. (efter ny Vurdering 36,000 Kr.). Brandassurance for Bygningerne 17,100 Kr. Areal 67 Tdr. Ld., hvoraf de 10 Tdr. Ld. er Forpagtning,

deraf Ager 40, kultiveret Eng 20, Mose og Eng 6, Have og Gaardsplads 1. Agermarken drives i en 7 Marksdrift: Havre og Roer, benyttet Brak, Vintersæd, Roer, Havre, Byg og 1aars Græs. Jordens Bonitet er lermuldet. Der holdes 25 Køer, 15 Stkr. Ungkvæg og Kalve og 1 Tyr af rød dansk Race, 4 Heste, 6 Plage, 1 Føl og 3 Faar. Sidste Aar solgtes c. 50 Fedesvin.



Nordmindegaard.

Nordmindegaard har den nuv. Ejer købt fra Torbenfeldt efter først at have haft den i Fæste. Den forrige Fæster hed P. Nielsen, og efter hans Enke fik Ejeren den. Han flyttede Gaarden i 1907 til den nuv. Plads c. $\frac{1}{4}$ Km. N. for Skjellingsted, hvor Vejen skiller Skamstrup og Tommerup. De 10 Tdr. Ld. har Ejeren forpagtet af Torbenfeldt.

Med Undtagelse af Ladelængen, der er af støbt Mur, er Bygningerne af Grundmur; Hovedb., der ligger i Sydsiden af Gaarden, har Tegtag, Avlsb. Straa- og Rørtage. Jorderne er let bølgede med Gaarden midt i Marken. Der bliver indlagt eget Vandværk paa Ejendommen, drevet ved Petroleumsmotor.

Øsbjerggaard, Skamstrup Sogn. Postforb. og St.: Mørkøv, hvortil c. $1\frac{1}{2}$ Km. Gaarden ligger c. $20\frac{1}{2}$ Km. fra Holbæk. Ejer: *Jørgen J. Jørgensen*, som overtog Gaarden i 1911, er født paa Ejendommen 28. April 1867 og gift med *Sofie Jacobsen*, født i Syvendekøb 9. Oktbr. 1868.

Matr.-Nr. 8a af Syvendekøb. Hartkorn 6 Tdr. 2 Skpr. 3 Fdkr. $1\frac{1}{4}$ Alb. Ejendomsskyld 32,000 Kr. Brandassurance for Bygningerne c. 13,000 Kr. Areal $46\frac{1}{2}$ Td. Ld., deraf Ager $45\frac{1}{2}$, Have og Gaardsplads 1. Agermarken drives i en 7 Marksdrift: tildels benyttet Brak, Vintersæd, Byg, Roer, Blandsæd og 2aars Græs. Der holdes 15 Køer, 6 Stkr. Ungkvæg og Kalve og 1 Tyr af rød dansk Race og 4 Heste. Sidste Aar solgtes c. 55 Fedesvin.

Øsbjerggaard har sit Navn efter en Bakke paa dens Jorder, som skraaner opad mod SØ. Gaarden ligger i Byen og er ren Ejendom. Den nuv. Ejer arvede den efter sin Fader, And. Jørgensen, som var Fæster paa Ejendommen, der den Gang hørte under Torbenfeldt.

Hovedb. ligger i den v. Side af Gaardspladsen og er opført af Grundmur med Cementstenstag; Avlsb. er af Bindingsværk med Straatage; mod S. ligger en Svinestald af støbt Mur.

Haabet, Skamstrup Sogn. Postforb. og St.: Mørkøv, hvortil c. $2\frac{1}{2}$ Km. Gaarden ligger c. 23 Km. fra Holbæk. Ejer: Sogneraadformand, Sognefoged *Jens P. Larsen*, som overtog Gaarden i 1889, er født i Syvendekøb 30. Maj 1863 og gift med *Marie Christiansen*, født i Mørke Sogn 17. Oktbr. 1866.

Matr.-Nr. 9 af Syvendekøb. Hartkorn 5 Tdr. 5 Skpr. 1 Fdkr. Ejendomsskyld 32,000 Kr. Brandassurance for Bygningerne 19,300 Kr. Areal $57\frac{1}{4}$ Td. Ld., deraf Ager $55\frac{1}{4}$, Tørvemose $\frac{1}{2}$, Have og Gaardsplads 1. Agermarken drives i en 6 Marks-

drift: benyttet Brak, overvejende Rug, men et Stykke med Roer, Byg, Blandsæd og 2aars Græs. Jordens Bonitet er god, letmuldet paa grusblandet Underlag. Der holdes 16 Køer, 4 Stkr. Ungkvæg og Kalve og 1 Tyr af rød dansk Race og 4 Heste. Sidste Aar solgtes c. 65 Fedesvin.

Haabet ligger c. $\frac{3}{4}$ Km. S. for Syvendekøb og er Arvefæste under Torbenfeldt. Den har været i Familiens Besiddelse siden Udskiftningen i 1792. Ejerens Oldefader,



Haabet.

Hans Jensen, blev gift med A. Andersens Enke; den Gang laa Gaarden i Byen; Bedstefaderen hed Jens Hansen, og Ejerens Fader hed Hans Larsen.

Gaarden ligger midt paa den ø. Side af Marken, hvis Jorder er jævne med en enkelt Bakke. Fra Ejendommen haves mod N. og S. en meget vid Udsigt. Hovedb., der ligger i Sydsiden af Gaarden, er fra Udskiftningen, men er gennemrepareret; den er af Grundmur og Bindingsværk med Straatag. Sidelængerne er af støbte Mure, dog er den v. Længe grundmuret udvendig; den n. Længe er af Bindingsværk og Granit, opført 1876. Mod V. ligger en stor paptækket Trælade, bygget 1909. — Ejereren beklæder en Del Tillidsposter.

Højberggaard, Skamstrup Sogn. Postforb. og St.: Mørkøv, hvortil c. 7 Km. Gaarden ligger c. 26 Km. fra Holbæk. Nuv. Ejer: *Vilh. Ludvigsen*, som har overtaget Gaarden efter *Jens Chr. Jensen*, som havde overtaget den 1. Novbr. 1915. J. C. Jensen er født i Mørkøv Sogn 6. Febr. 1872 og gift med *Rigmor Larsen*, født i FINDERUP Sogn 5. Febr. 1886.



Højberggaard.

Matr.-Nr. 2a af Sørninge. Hartkorn 5 Tdr. 1 Skp. $2\frac{1}{4}$ Alb. Ejendomsskyld 30,000 Kr. Brandassurance for Bygningerne 12,220 Kr. Areal 51 Tdr. Ld., deraf Ager 50, Have og Gaardsplads 1. Agermarken drives i en 8 Marksdrift: Havre, delvis benyttet Brak, Vintersæd, Roer, Byg, Blandsæd og 2aars Græs. Jordens

Bonitet er af blandet Beskaffenhed. Der holdes 15 Køer, 10 Stkr. Ungkvæg og Kalve og 1 Tyr af rød dansk Race, 4 Heste og 2 Plage. Sidste Aar solgtes c. 50 Fedesvin.

Højbjerggaard ligger i den v., højtliggende Del af Byen med vid Udsigt over sine kuperede Jorder, der strækker sig mod NV. til Dønnerup Skov. Man ser her den meget høje Bakke som har givet Gaarden Navn.

Gaarden er en firlænget Bindingsværks-Gaard med Hovedb. liggende i den v. Side; alle Bygningerne har Straatage. Mod Ø. ligger en støbt Svinestald med Paptag. Der agtes indlagt elektrisk Lys og Kraft. — Gaarden blev købt til ren Ejendom fra Torbenfeldt 1855. J. C. Jensen købte den af Th. Andersen, der havde haft den i 33 Aar.

Kragdyssegaard, Skamstrup Sogn. Postforb. og St.: Mørkøv, hvortil c. 7 Km. Gaarden ligger c. 26 Km. fra Holbæk. Ejerinde: Enkefru *Kirsten Nielsen*, f. *Klausen*, som overtog Gaarden ved sin Mands, *Jens Th. Nielsens* Død i 1913, er født i Aagerup 26. Oktbr. 1856. Gaarden drives af Sønnen, *Chr. Nielsen*, født paa Ejendommen 15. Decbr. 1891.

Matr.-Nr. 4a m. fl. af Sørninge. Hartkorn 4 Tdr. 3 Skpr. 1 Fdkr. 1¼ Alb. Ejendomsskyld 35,000 Kr. Brandassurance for Bygningerne 17,400 Kr. Areal 52 Tdr. Ld., deraf Ager 51, Have og Gaardsplads 1. Agermarken drives i en 8 Marksdrift:



Kragdyssegaard.

Havre, delvis benyttet Brak, Vintersæd, Roer, Byg, Blandsæd og 2aars Græs. Jordens Bonitet er af blandet Beskaffenhed. Der holdes 15 Køer, 10 Stkr. Ungkvæg og Kalve og 1 Tyr af rød dansk Race, 4 Heste og 3 Plage og Føl. Sidste Aar solgtes c. 40 Fedesvin.

Gaarden ligger i Byen; dens Jorder er let kuperede og strækker sig mod Ø. og N. Den hørte tidligere under Torbenfeldt, men er nu ren Ejendom. *Jens Th. Nielsen* købte Gaarden.

Hovedb., der ligger i Nordsiden af Gaarden, og den ø. Længe er af Bindingsværk, de to andre Længer er af Beton udvendig og Grundmur ind mod Gaardsiden, alle med Straatage; mod Ø. ligger en paptækket Stakhjælm. Avlsb. og Hjælmen er opførte af *Jens Th. Nielsen*, Resten er ældre. — Ved Vejen til Skamstrup ligger en fredet Kæmpehøj, »Kragdysse«, paa Gaardens Jorder.

Sørningegaard, Skamstrup Sogn. Postforb. og St.: Mørkøv, hvortil c. 6½ Km. Gaarden ligger c. 25½ Km. fra Holbæk. Ejer: *Torbenfeldt Gods*. Siden 1901 har Gaarden været bortforpagtet til *Hans Peter Jensen*, der er født i Bjergby 25. Maj 1866 og gift med *Anna Olsen*, født i Hylleholt.

Matr.-Nr. 5a m. fl. af Sørninge. Hartkorn 5 Tdr. 1 Skp. 1 Fdkr. Ejendomsskyld 32,000 Kr. Areal 65 Tdr. Ld., deraf Ager 61, Mose 1, Veje, Have og Gaardsplads 3. Agermarken drives i en 8 Marksdrift: Vintersæd efter Halvbrak, Byg, Græs, Havre, Roer, Byg og 1½aars Græs. Jordens Bonitet er af blandet Beskaffenhed. Der holdes 16 Køer, 6 Stkr. Ungkvæg og Kalve og 1 Tyr af rød dansk Race, 5 Heste, 1 Plag og 2 Faar. Sidste Aar solgtes c. 50 Fedesvin.

Sørningegaard ligger c. $\frac{1}{2}$ Km. Ø. for Sørninge By og tilhører Torbenfeldt. Den nuv. Forpagter overtog Forpagtningen efter den foregaaende Arvefæster, Chr. Hansen, af hvem Godset købte den.



Sørningegaard.

Den ligger i et smukt, kuperet Terræn med Gaarden midt i Marken. Bygningerne er af Bindingsværk med Straatage; Hovedb. ligger i den s. Side af Gaarden; mod NØ. ligger en aaben, paptækket Stakhjælm.

Løve Herred.



S. P. Johansens Gaard i Herrestrup, Skellebjerg Sogn. Postforb. og St.: Skjellebjerg, hvortil c. 5 Minutters Gang. Gaarden ligger c. $15\frac{1}{2}$ Km. fra Sorø. Ejer: *Søren P. Johansen*, som overtog Gaarden i 1907, er født paa Ejendommen 19. Marts 1879.



S. P. Johansens Gaard.

Matr.-Nr. 2 af Herrestrup. Hartkorn 5 Tdr. 5 Skpr. $1\frac{1}{4}$ Alb. Ejendoms- skyld 34,000 Kr. Brandassurance for Bygningerne c. 11,000 Kr. Areal 63 Tdr. Ld., deraf Ager 61, Mose 1, Have og Gaardsplads 1. Agermarken drives i en 8 Marks- drift: Havre, benyttet Brak, Vintersæd, Byg, Roer, Blandsæd og 2aars Græs. Jor-

dens Bonitet er overvejende lermuldet. Der holdes 18 Køer, 10 Stkr. Ungkvæg og Kalve og 1 Tyr af rød dansk Race, 5 Heste og 3 Plage og Føl. Sidste Aar solgtes c. 60 Fedesvin.

Gaarden er Arvefæste under Katstrup. Den nuv. Ejer overtog den efter sin Fader, Jens Johansen, som havde faaet den efter sin Fader, Johannes Jensen.

Hovedb., der ligger i Vestsiden af Gaardspladsen, og den n. Længe er af Grundmur, den ø. Længe af Granit, den s. Længe af Bindingsværk, alle med Straatage. — Jorderne, der navnlig ligger Ø. for Gaarden, er tildels jævne.

C. Jacobsens Gaard i Sobjerg, Skellebjerg Sogn. Postforb. og St.: Skellebjerg, hvortil c. 4 Km. Gaarden ligger c. 16 Km. fra Slagelse og Sorø. Ejer: *Kragerupgaard Gods*. Siden 1905 er Gaarden bortfæstet til Sognefoged *Carl Jacobsen*, er født i Ruds Vedby 26. Febr. 1865 og gift med *Stine Nielsen*, født paa Ejendommen.

Matr.-Nr. 2 m. fl. af Sobjerg. Hartkorn 5 Tdr. 2 Skpr. 3 Fdkr. $\frac{3}{4}$ Alb. Ejendomsskyld 31,000 Kr. Areal 62 Tdr. Ld., deraf Ager 58, Eng og Mose 3, Have og Gaardsplads 1. Agermarken drives i en 8 Marksdrift: Havre, Brak, Vintersæd, Byg, Roer, Blandsæd og 2aars Græs. Jordens Bonitet er overvejende lermuldet. Der holdes 19 Køer, 10 Stkr. Ungkvæg og Kalve og 1 Tyr af rød dansk Race, 5 Heste og 3 Plage og Føl. Sidste Aar solgtes c. 70 Fedesvin.

Gaarden ligger c. $\frac{3}{4}$ Km. V. for Sobjerg og er Fæste under Kragerupgaard Gods. Den nuv. Bruger overtog Fæstet efter sin Svigerfader, Niels Hansen, som havde faaet det efter sin Fader, Hans Mikkelsen. 1807 fik Niels Hansen Fæstet.

Hovedb. er af Bindingsværk med Straatag ligesom Avlsb. I NV. ligger en Svinstald af Grundmur og Granit, ogsaa straatækket. — Jorderne, der er bølgede, strækker sig navnlig N. for Gaarden.

Sobjerggaard, Skjellebjerg Sogn. Postforb. og St.: Skellebjerg, hvortil c. 2½ Km. Gaarden ligger c. 15 Km. fra Sorø og Slagelse. Ejer: *Kragerupgaard Gods*. Den nuv. Bruger er *Peter Petersen*, som overtog Fæstet 1910; han er født i Sludstrup 19. Maj 1852.

Matr.-Nr. 3 af Sobjerg. Hartkorn 5 Tdr. 6 Skpr. 2 Fdkr. 2¼ Alb. Ejendomsskyld 31,000 Kr. Areal 70 Tdr. Ld., deraf Ager 64, Eng og Mose 3½, Skov 1½, Have og Gaardsplads 1. Agermarken drives i en 8 Marksdrift: Havre, Brak, Vintersæd, Byg, Roer, Havre og 2aars Græs. Jordens Bonitet er lermuldet. Der holdes 14 Køer, 9 Stkr. Ungkvæg og Kalve og 1 Tyr af rød dansk Race, 5 Heste og 5 Faar. Sidste Aar solgtes c. 30 Fedesvin.

Sobjerggaard er Fæste under Kragerup Gods. Den ligger vestligst i Sobjerg med sine bakkede Jorder strakt ud mod V. og S. De 3 sidste Fæstere forud for den nuv. er Hans Petersen, Jørgen Kruse og Niels Olsen.

Bygningerne er alle af Grundmur; Hovedb. bærer Tegtag, den s. Længe har Trimpel og Paptag og de to andre Længer Straatage. Den nuv. Fæster har opført alle Bygningerne. — Jorderne er bakkede og har størst Udstrækning mod V. og S.

H. P. Nielsens Gaard i Sobjerg, Skellebjerg Sogn. Postforb. og St.: Skellebjerg, hvortil c. 2½ Km. Gaarden ligger c. 15 Km. fra Sorø. Ejer: *Hans P. Nielsen*, som overtog Gaarden i 1914, er født paa Ejendommen 26. Oktbr. 1870.

Matr.-Nr. 5 af Sobjerg. Hartkorn 3 Tdr. 6 Skpr. $\frac{1}{4}$ Alb. Ejendomsskyld 28,500 Kr. Areal 52 Tdr. Ld., deraf Ager 49½, Mose 1½, Have og Gaardsplads 1. Agermarken drives i en 7 Marksdrift: Vintersæd efter Halvbrak, Byg, Roer, Havre og 2½aars Græs. Jordens Bonitet er tildels lermuldet. Der holdes 10 Køer, 10 Stkr. Ungkvæg og Kalve og 1 Tyr af rød dansk Race, 4 Heste og 2 Plage. Sidste Aar solgtes c. 40 Fedesvin.

Gaarden overgik fra Fæste til Arvefæste under Kragerupgaard Gods, da den nuv. Ejer afløste sin Fader, Niels Hansen, der havde haft den i Livsfæste siden 1837.

Bygningerne er alle af Bindingsværk med Straatage, byggede af Faderen; Hovedb. ligger i den n. Side af Gaardspladsen. — Jorderne, der er flade, ligger N. for Gaarden.

Søndergaard, Bakkendrup Sogn. Postforb. og St.: Gjørlev, hvortil c. 1 Km. Gaarden ligger c. 19 Km. fra Slagelse. Ejer: *Niels Kristian Hansen*, som overtog Gaarden i 1898, er født paa Ejendommen 26. Novbr. 1875 og gift med *Petrine Jensen*, født i Bakkendrup Sogn.

Matr.-Nr. 18a m. fl. af Ulstrup. Hartkorn 5 Tdr. 4 Skpr. 2 Fdkr. 1 Alb. Ejendomsskyld 38,000 Kr. Areal 58 Tdr. Ld., deraf Ager 43¼, Eng og Mose 14, Have og Gaardsplads ¼. Agermarken drives i en fri 8 Marksdrift med mange



Søndergaard. •

Sukkerroer. Jordens Bonitet er god Lermuld. Der holdes 14 Køer, 12 Stkr. Ungkvæg og Kalve og 1 Tyr af rød dansk Race, 4 Heste og 2 Plage. Sidste Aar solgtes c. 50 Fedesvin.

Søndergaard er for en Del af Jordernes Vedkommende Arvefæste, for den anden Del fri Ejendom. Den nuv. Ejer overtog den efter sin Fader, Hans Klausen Jensen, som havde købt den fri for c. 52 Aar siden.

Hovedb. ligger i Sydsiden af Gaardspladsen og er af Grundmur med Tegtag; den ø. og v. Længe er af Bindingsværk med Straatage; den n. Længe er derimod af Grundmur med Tag af Pandplader; Svinestalden er tilbygget den ø. Længe og løber ud mod ø. — Jorderne er flade, og Gaarden ligger i den s. Side af Marken.

J. P. Hansens Gaard i Bakkendrup, Bakkendrup Sogn. Postforb. og St.: Gjørlev, hvortil c. 2 Km. Gaarden ligger c. 20 Km. fra Slagelse. Ejer: *Jens P. Hansen*, som overtog Gaarden i 1915, er født paa Samsø 22. Febr. 1873.

Matr.-Nr. 6a m. fl. af Bakkendrup. Hartkorn 5 Tdr. 4 Skpr. 3 Fdkr. 2¼ Alb. Ejendomsskyld 41,000 Kr. Brandassurance for Bygningerne c. 20,000 Kr. Areal 51½ Td. Ld., deraf Ager 31, Eng 10, Mose 10, Have og Gaardsplads ½. Agermarken drives i en fri Marksdrift med Sukkerroer, Hvidkaal, Sukkerroer og Frøavl. Jordens Bonitet er ganske hovedsagelig Lermuld, c. 5 Tdr. Ld. Sandmuld. Der holdes 25 Køer af rød dansk Race, 4 Heste og 2 Plage. Sidste Aar solgtes c. 100 Fedesvin.

Gaarden er Arvefæste under Hovedgaarden Nørager. Den skal have været en Del i Handelen og solgtes af Hans P. Hagensen til den nuv. Ejer.

Hovedb. og den v. Længe er af Grundmur, de to andre Avlsb. af Bindingsværk, alle med Straatage. En ny Svinestald paatænkes opført. — De jævne Jorder ligger mod S.

Grønvang, Bakkendrup Sogn. Postforb. og St.: Gjørlev, hvortil c. 2 Km. Gaarden ligger c. 20 Km. fra Slagelse. Ejer: *Marius Frandsen*, som overtog Gaarden i 1911, er født i Vorby 5. Jan. 1873 og gift med *Inger Larsen*, født i Revninge Sogn.

Matr.-Nr. 7 m. fl. af Bakkendrup. Hartkorn 7 Tdr. 3 Skpr. ½ Alb. Ejendomsskyld 38,500 Kr. Brandassurance for Bygningerne 27,500 Kr. Areal 68 Tdr. Ld., deraf Ager 46, Eng 6, Mose 9, Overdrev, lidt Mose og Kulturreng 6, Have og Gaards-

plads 1. Agermarken drives i en fri 9 Marksdrift, særlig anlagt paa Sukkerroevl. Jordens Bonitet er god Lermuld. Der holdes 22 Køer, 18 Stkr. Ungkvæg og Kalve og 1 Tyr af rød dansk Race, 5 Heste og 3 Plage og Føl. Sidste Aar solgtes c. 75 Fedesvin.



Grønvang.

Grønvang ligger frit midt paa sine flade Marker med vid Udsigt til alle Sider; V. for Gaarden skærer Banelinien Jorderne. Gaarden er Arvefæste under Nørager Hovedgaard. Den nuv. Ejer har købt den af Enken efter Hans P. Andersen, som havde den efter sin Fader, Anders Hansen.

Hovedb., der ligger mod S., omgivet af den kønne Have, er af Grundmur med Tegtag. De to Avlsb. er af Grundmur, den ø. Længe af Bindingsværk med Straatage. Mod Ø. ligger tillige en af Ejeren nylig bygget Svinestald med Paptag.

Mortensgaard, Gjørlev Sogn. Postforb. og St.: Gjørlev, hvortil c. 2½ Km. Gaarden ligger c. 20 Km. fra Slagelse. Ejer: *Kristian Hansen*, som overtog Gaarden i 1887, er født paa Ejendommen 16. Maj 1846 og gift med *Christine Nielsen*, født i Gjørlev Sogn 6. Maj 1856.

Matr.-Nr. 8a af Gjørlev. Hartkorn 6 Tdr. 6 Skpr. 1 Fdkr. 2½ Alb. Ejendoms-skyld 34,000 Kr. Brandassurance for Bygningerne c. 15,000 Kr. Areal 54 Tdr. Ld., deraf Ager 51, Mose 2, Have og Gaardsplads 1. Agermarken drives i en fri 8 Marksdrift med stor Avl af Sukkerroer. Jordens Bonitet er lermuldet. Der holdes 14 Køer, 7 Stkr. Ungkvæg og Kalve og 2 Tyre af rød dansk Race, 5 Heste og 2 Plage. Sidste Aar solgtes c. 25 Fedesvin.

Mortensgaard, der er Arvefæste under Nørager, har den nuv. Ejer overtaget efter sin Fader, Hans Jensen, som fik Gaarden 1844 ved at ægte Kristen Mortensens Datter.

Hovedb. ligger mod S. og har Tegtag, Avlsb. har alle Straatage, kun Svinestalden har Paptag. — Jorderne er flade og omgiver Gaarden bekvemt paa alle Sider.

Klintegaard, Gjørlev Sogn. Postforb. og St.: Gjørlev, hvortil c. 3 Km. Gaarden ligger c. 15½ Km. fra Slagelse. Ejer: *Thorvald Skovgaard*, som overtog Gaarden i 1915, er født i Espe paa Fyen 13. Juli 1885 og gift med *Povline Nielsen*, født i Tommerup.

Matr.-Nr. 7a m. fl. af Rye. Hartkorn 5 Tdr. 6 Skpr. 2 Fdkr. 1 Alb. Ejendoms-skyld 29,000 Kr. Areal 44½ Td. Ld., deraf Ager 42½, Mose 1, Have og Gaards-plads 1. Agermarken drives i en fri Marksdrift med betydelig Avl af Sukkerroer. Jordens Bonitet er lermuldet. Der holdes 14 Køer, 10 Stkr. Ungkvæg og Kalve og 1 Tyr af rød dansk Race og 4 Heste. Sidste Aar solgtes c. 60 Fedesvin.

Klintegaard har den nuv. Ejer købt af Kr. Henriksen, som havde haft den i mange Aar. Gaarden ligger c. ½ Km. S. for Rye og er Selveje. — Kun den v. Længe er af Bindingsværk, de andre Bygninger er alle af Grundmur med Straatage; Hovedb. ligger mod N. — Jorderne er flade og ligger godt samlede om Gaarden.

M. Larsens Gaard i Høng, Finderup Sogn. Postforb. og St.: Høng, hvortil c. 2 Km. Gaarden ligger c. 16 Km. fra Slagelse. Ejer: *Martin Larsen*, som overtog Gaarden i 1895, er født i Gjørlev 3. Juni 1867 og gift med *Sofie Christensen*, født paa Ejendommen.

Matr.-Nr. 19 m. fl. af Høng. Ejendomsskyld 32,000 Kr. Areal 57 Tdr. Ld., deraf Ager 53, Mose 3, Have og Gaardsplads 1. Agermarken drives i en 8 Marksdrift: Brak, Vintersæd, Byg, Roer, Byg, Havre og 2aars Græs. Jordens Bonitet er lermuldet. Der holdes 14 Køer, 11 Stkr. Ungkvæg og Kalve og 1 Tyr af rød dansk Race, 4 Heste og 2 Plage. Sidste Aar solgtes c. 60 Fedesvin.

Gaarden, der er Arvefæste under Frihedslund, er en af de saakaldte Hedegaarde. Den ligger c. 2 Km. NV. for Høng, omgivet af sine jævne Jorder og med meget vid Udsigt til alle Sider. Den nuv. Ejer har købt Gaarden efter sin Svigerfader, Chr. Larsen, som havde den efter sin Svigerfader, Chr. Jeppesen.

De fleste af Bygningerne er af Bindingsværk, nogle af dem dog med murede Gavle. Den ø. Længe er helt af Grundmur, og en Trælade med Paptag ligger N. for den egentlige Gaardplan, mod V. en Svinestald af Tavlmur med Straatag.

Brinkebakkegaard, Finderup Sogn. Postforb.: Høng, og St.: Kulby, hvortil c. 1½ Km. Gaarden ligger c. 16 Km. fra Slagelse. Ejer: *Niels P. Rasmussen*, som overtog Gaarden i 1877, er født paa Ejendommen 8. Novbr. 1852 og gift med *Mette Poulsen*, født i Kirke Helsinge.

Matr.-Nr. 7a af Kulby. Hartkorn 3 Tdr. 3 Skpr. 2 Fdkr. ¼ Alb. Ejendomsskyld 30,000 Kr. Brandassurance for Bygningerne c. 20,000 Kr. Areal 39 Tdr. Ld., deraf Ager 36½, Mose 1½, Have og Gaardsplads 1. Agermarken drives i en



Brinkebakkegaard.

8 Marksdrift: Havre, Brak, Vintersæd, Roer, Byg, Blandsæd og 2aars Græs. Jordens Bonitet er Lermuld paa Lerunderlag. Der holdes 12 Køer, 12 Stkr. Ungkvæg og Kalve og 1 Tyr af rød dansk Race, 3 Heste og 4 Plage og Føl. Sidste Aar solgtes c. 40 Fedesvin.

Brinkebakkegaard ligger i den ø. Side af sine flade Jorder c. 1½ Km. NØ. for Kulby. Gaarden er Arvefæste under Hovedgaarden Vedbygaard. Den nuv. Ejer har faaet den efter sin Fader, Rasmus Pedersen, som selv havde faaet den efter sin Fader, Peder Mogensen.

Hovedb., der ligger mod N., er af Bindingsværk med Straatag, Avlsb. af Granit mod Udsiden, Bindingsværk mod Gaardsiden og ligeledes straatækkede. S. for Gaarden ligger et Par mindre Træhuse.

Tingbjerggaard, Finderup Sogn. Postforb.: Høng, og St.: Kulby, hvortil c. 5 Minutters Gang. Gaarden ligger c. 15 Km. fra Slagelse. Ejer: *Ole Andersen*, som overtog Gaarden i 1887, er født i Bakkendrup 1. Aug. 1841.

Matr.-Nr. 12a m. fl. af Kulby. Hartkorn 5 Tdr. 6 Skpr. 1¼ Alb. Ejendoms-

skyld 34,000 Kr. Brandassurance for Bygningerne c. 21,000 Kr. Areal 54 Tdr. Ld., deraf Ager 47, Eng og Mose 4, Veje og Vandløb 2, Have og Gaardsplads 1. Agermarken drives i en 8 Marksdrift: Brak, Vintersæd, Byg, Roer, Byg, Havre og 2aars Græs. Jordens Bonitet er lermuldet. Der holdes 16 Køer, 6 Stkr. Ungkvæg og Kalve og 1 Tyr af rød dansk Race, 3 Heste og 2 Plage. Sidste Aar solgtes c. 40 Fedesvin.

Tingbjerggaard ligger i det nØ. Hjørne af sine noget bakkede Jorder. Den er Arvefæste under Selchausdal og er den yderste Gaard mod S. i Kulby. Den nuv. Ejer har købt Gaarden af Bondestandens Sparekasse, som havde overtaget den efter Julius Nielsen.

Hovedb. og to af Avlsb. er af Bindingsværk, kun den Ø. Længe er af Grundmur, alt straatækket.

V. F. Rasmussens Gaard i Herslev, Finderup Sogn. Postforb.: Høng, og St.: Kulby, hvortil c. 2½ Km. Gaarden ligger c. 18 Km. fra Slagelse. Ejer: Ejendomshandler *Viggo F. Rasmussen*, som overtog Gaarden i 1915.

Matr.-Nr. 7a af Herslev. Hartkorn 7 Tdr. 2 Fdkr. 1¼ Alb. Ejendomsskyld 34,000 Kr. Areal 72 Tdr. Ld., deraf Ager 71, Have og Gaardsplads 1. Agermarken drives i en 8 Marksdrift: Havre, benyttet Brak, Vintersæd, Byg, Roer, Byg, 1aars Græs og Byg. Jordens Bonitet er Lermuld. Der holdes 15 Køer, 25 Stkr. Ungkvæg og Kalve og 1 Tyr af rød dansk Race, 6 Heste, 4 Plage og Føl samt 4 Faar. Sidste Aar solgtes c. 100 Fedesvin.

Gaarden er tildels ren Ejendom, men c. 8 Tdr. Ld. er dog Arvefæste under Sæbygaard. Den nuv. Ejer købte Gaarden af Gustav Nielsen, som havde den i 15 Aar og havde faaet den efter sin Svigerfader, Sognefoged Lars Pedersen.

Hovedb., der ligger mod Ø., og den v. Længe (Stalden) er af Grundmur med Straatag; mod N. ligger en paptækket Trælade. — De noget bølgeformede Jorder omgiver Gaarden paa alle Sider.

Egebjerg, Finderup Sogn. Postforb.: Høng, og St.: Kulby, hvortil c. 2 Km. Gaarden ligger c. 18 Km. fra Slagelse. Ejer: *Lars P. Frederiksen*, som overtog Gaarden i 1912, er født paa Ejendommen 23. Septbr. 1868.

Matr.-Nr. 9a af Herslev. Hartkorn 5 Tdr. 4 Skpr. 2¼ Alb. Ejendomsskyld 28,000 Kr. Brandassurance for Bygningerne c. 24,000 Kr. Areal 52 Tdr. Ld.,



Egebjerg.

deraf Ager 50, Mose, Veje og Skel 1, Have og Gaardsplads 1. Agermarken drives i en 8 Marksdrift: Havre, Brak, Vintersæd, Byg, Roer, Byg og Blandsæd og 2aars Græs. Jordens Bonitet er stærk Lermuld. Der holdes 14 Køer, 15 Stkr. Ungkvæg og Kalve og 1 Tyr af rød dansk Race, 5 Heste og 3 Plage og Føl. Sidste Aar solgtes c. 45 Fedesvin.

Egebjerg, der er Selveje, ligger i den Ø. Side af sine noget bakkede Jorder c. 1 Km. NØ. for Herslev. Den nuv. Ejer har faaet Gaarden efter sin Fader, Niels Frederiksen, som havde den efter sin Svigerfader, Rasmus Madsen.

Hovedb., der ligger mod S., er af Bindingsværk med Straatag; den n. og ø. Længe er begge byggede dels af Grundmur, dels af Bindingsværk, og den v. Længe helt af Grundmur, alle tre med Straatage. Mod Ø. findes en lukket Stakhjælm med Paptag, og mod V. har Ejeren bygget en grundmuret Svinestald med Eternitskifer.

Kokkegaard, Finderup Sogn. Postforb.: Høng, og St.: Kulby, hvortil c. 2 Km. Gaarden ligger c. 13 Km. fra Slagelse. Ejer: *Niels Christian Olsen*, som overtog Gaarden i 1892, er født i Viskinde Sogn 18. Marts 1855.

Matr.-Nr. 3a m. fl. af Tjørnelunde. Hartkorn 7 Tdr. 1 Fdkr. $\frac{1}{4}$ Alb. Ejendomsskyld 34,000 Kr. Brandassurance for Bygningerne c. 21,000 Kr. Areal 57 Tdr. Ld., deraf Ager 53, Mose 3, Have og Gaardsplads 1. Agermarken drives i en 8 Marksdrift: Havre, Brak, Vintersæd, Byg, Roer, Byg og 2aars Græs. Jordens



Kokkegaard.

Bonitet er god Muld paa Lerunderlag. Der holdes 13 Køer, 10 Stkr. Ungkvæg og Kalve og 1 Tyr af rød dansk Race, 5 Heste og 3 Plage og Føl. Sidste Aar solgtes c. 70 Fedesvin.

Kokkegaard er Arvefæste under Kommunitetet. Den nuv. Ejer har overtaget Gaarden efter sin Onkel, Anders Hansen, der havde købt den af sin Svigerfader, Lars Jørgensen, som havde faaet den efter Jens Pedersen, der fik den paa Udskifningens Tid.

Op til Gaarden, der ligger meget højt i den v. Side af Byen, fører en meget smuk Allé af gamle Træer. Jorderne ligger mod V. og er bakkede. Hovedb. ligger mod S. og er af Bindingsværk med Tegltag, Avlslængerne er ligeledes af Bindingsværk, men med Straatage; mod V. ligger en grundmuret, paptækket Svinestald og en ligeledes paptækket Vognport af Tavlmur.

Engelbjerggaard, Finderup Sogn. Postforb.: Høng, og St.: Kulby, hvortil c. 2 $\frac{1}{2}$ Km. Gaarden ligger c. 13 Km. fra Slagelse. Ejer: *Valdemar Jensen*, som overtog Gaarden i 1910, er født i Finderup Sogn 23. Marts 1873 og gift med *Johanne Rasmussen*, født sammesteds.

Matr.-Nr. 11a af Tjørnelunde. Hartkorn 5 Tdr. 2 Skpr. 1 Fdkr. $\frac{1}{4}$ Alb. Ejendomsskyld 30,000 Kr. Brandassurance for Bygningerne 20,150 Kr. Areal 47 Tdr. Ld., deraf Ager 41, Eng og Mose 5, Have og Gaardsplads 1. Agermarken drives i en 8 Marksdrift: Havre, benyttet Brak, Vintersæd, Byg, Roer, Byg og 2aars Græs. Jordens Bonitet er god Lermuld. Der holdes 12 Køer, 12 Stkr. Ungkvæg og Kalve og 1 Tyr af rød dansk Race, 4 Heste og 2 Plage. Sidste Aar solgtes c. 40 Fedesvin.

Engelbjerggaard ligger c. 1 Km. SØ. for Tjørnelunde og er Arvefæste under Universitetet. Den nuv. Ejer har købt Gaarden af S. A. Sørensen, som havde den efter sin Fader.

Hovedb. ligger mod S. og er af Grundmur med Straa, medens den ø. Længe er af Grundmur, men med Paptag. Den v. Længe er som den n. Længe af Bindingsværk med



Engelbjerggaard.

Straatag, men ud fra den v. Længe er føjet en lukket, paptækket Hjælm. — Jorderne er tildels jævne med Fald mod S., i hvilken Retning deres største Udstrækning er.

Vesterdal, Gjerslev Sogn. Postforb.: Høng, og St.: Løve, hvortil c. 1½ Km. Tlf. 17³⁴ over Høng Central. Gaarden ligger c. 13 Km. fra Slagelse. Ejer: *Dines Larsen*, som overtog Gaarden i 1905, er født paa Ejendommen 30. Marts 1873 og gift med *Anna Sørensen*, født i Havrebjerg.

Matr.-Nr. 7a m. fl. af Løve. Hartkorn 5 Tdr. 3 Skpr. 2 Fdkr. Ejendomsskyld 34,000 Kr. Brandassurance for Bygningerne 19,900 Kr. Areal 51 Tdr. Ld., deraf Ager 47, Eng og Mose 3, Have og Gaardsplads 1. Agermarken drives i en fri



Vesterdal.

8 Marksdrift med stor Sukkerroeavl. Jordens Bonitet er god Lermuld. Der holdes 14 Køer, 12 Stkr. Ungkvæg og Kalve og 2 Tyre af rød dansk Race, 4 Heste, 2 Plage og 2 Faar. Sidste Aar solgtes c. 30 Fedesvin.

Vesterdal, der er ren Ejendom, ligger c. 2 Km. V. for Løve ret centralt paa sine noget bølgede Jorder. 1868 solgte Anders Hansen Gaarden til den nuv. Ejers Fader, I. P. Larsen.

Hovedb. er af Grundmur og ligger mod S., den v. Længe er af Granit, den ø. Længe af Grundmur til Udsiden og af Bindingsværk til Gaardsiden og den n. Længe af Bindingsværk. V. for Gaarden er bygget en Trælade med Paptag.

F. Madsens Gaard i Løve, Gjerslev Sogn. Postforb.: Høng, og St.: Løve, hvortil c. 2 Km. Tlf. 17⁸ over Høng Central. Gaarden ligger c. 11½ Km. fra Slagelse. Ejer: *Ferdinand Madsen*, som overtog Gaarden i 1893, er født paa Ejendommen 26. Juni 1861 og gift med *Anna Jørgensen*, født i Havrebjerg.

Matr.-Nr. 8a af Løve. Hartkorn 6 Tdr. 2 Skpr. 1 Fdkr. ¼ Alb. Ejendomsskyld 34,000 Kr. Brandassurance for Bygningerne c. 21,000 Kr. Areal 56 Tdr. Ld., deraf Ager 46, Eng 6, Veje 3, Have og Gaardsplads 1. Agermarken drives i en fri 8 Marksdrift fortrinsvis med Dyrkning af Sukkerroer. Jordens Bonitet er lermuldet. Der holdes 15 Køer, 15 Stkr. Ungkvæg og Kalve og 1 Tyr af rød dansk Race, 4 Heste og 1 Plag. Sidste Aar solgtes c. 50 Fedesvin.

Gaarden ligger tæt N. for Løve paa sine jævne Jorder. Den er bygget 1856 af den nuv. Ejers Fader, Christen Madsen, som havde den efter sin Fader, Mads Christensen.

Hovedb., den ø. Lønge, Aftægbygningen og en uden for Gaarden liggende Svinestald er af Grundmur, de andre Avlsb. af Bindingsværk, alt tækket med Straa. Umiddelbart N. for Gaarden er bygget en Hjælms.

Enkefru K. S. Madsens Gaard i Løve, Gjerslev Sogn. Postforb. og St.: Høng, hvortil c. 2 Km. Gaarden ligger c. 11½ Km. fra Slagelse. Ejerinde: Enkefru *Karen Sofie Madsen*, f. *Jensen*, som overtog Gaarden i 1916 ved sin Mands, *Claus P. Madsens Død*, er født paa Ejendommen 19. Jan. 1854.

Matr.-Nr. 13a m. fl. af Løve. Hartkorn 5 Tdr. 2 Fdkr. ½ Alb. Ejendomsskyld 28,500 Kr. Areal 38 Tdr. Ld., deraf Ager 36, Eng 1, Have og Gaardsplads 1. Agermarken drives i en fri 8 Marksdrift med Sukkerroer som Hovedafgrøde. Jordens Bonitet er lermuldet. Der holdes 12 Køer, 12 Stkr. Ungkvæg og Kalve og 1 Tyr af rød dansk Race, 4 Heste og 2 Plage. Sidste Aar solgtes c. 60 Fedesvin.

Gaarden, som den afdøde Ejer har bygget, ligger kort NV. for Løve; den er Selvej. Han havde overtaget den efter sin Svigerfader, Mads Jensen, hvis Fædrengaard det var.

Jorderne er bølgeformede. Hovedb. er af Bindingsværk, Avlsb. overvejende af Grundmur, alt tækket med Straa. — Gaarden laa i Bedstefaderens Tid inde i Byen, men han flyttede den ud. Bygningerne, der nu staar, har Claus P. Madsen opført.

Højgaard, Gjerslev Sogn. Postforb.: Høng, og St.: Løve, hvortil c. 1 Km. Tlf. 17²³ over Høng Central. Gaarden ligger c. 11 Km. fra Slagelse. Ejer: Amdsraadsmedlem *Niels P. Olsen*, som overtog Gaarden i 1910, er født i Nordrup Sogn 31. Decbr. 1856 og gift med *Marie Pedersen*, født i Grevinge.

Matr.-Nr. 21a af Løve. Hartkorn 4 Tdr. 7 Skpr. 3 Fdkr. Den ny Ejendomsskyld er 36,000 Kr., den gml. Ejendomsskyld var 29,000 Kr. Areal 43 Tdr. Ld., deraf Ager 39, Mose 3, Have og Gaardsplads 1. Agermarken drives i en fri 8 Marksdrift med ret udstrakt Sukkerroeavl. Jordens Bonitet er lermuldet. Der holdes 12 Køer, 7 Stkr. Ungkvæg og Kalve og 1 Tyr af rød dansk Race, 4 Heste og 2 Plage. Sidste Aar solgtes c. 50 Fedesvin.

Højgaard ligger i selve Løve med sine flade Jorder strakt ud mod Ø. Den nuv. Ejer har købt den af Anders Jørgensen.

Hovedb. er bygget 1916 af Ejeren ligesom en stor Trælade med Paptag. Hovedb. ligger mod V. og er af Grundmur med Stentag. De tre Avlsb. er af Bindingsværk med Straatage. Vindmotor er opstillet til Drift af de faste Maskiner.

M. Hansens Gaard i Løve, Gjerslev Sogn. Postforb.: Høng, og St.: Løve, hvortil c. 2 Km. Gaarden ligger c. 9 Km. fra Slagelse. Ejer: *Martin Hansen*, som overtog Gaarden i 1907, er født i Gjerslev Sogn 3. Febr. 1871 og gift med *Petrea Christensen*, født i Sæby Sogn.

Matr.-Nr. 12 af Løve. Hartkorn 5 Tdr. 4 Skpr. 2 Alb. Ejendomsskyld 34,000 Kr. Brandassurance for Bygningerne c. 13,000 Kr. Areal 57 Tdr. Ld., deraf Ager 51, Mose 5, Have og Gaardsplads 1. Agermarken drives i en 8 Marksdrift: Brak, Vintersæd, Byg, Roer, Havre, Blandsæd og 2aars Græs. Jordens Bonitet er overvejende lermuldet. Der holdes 13 Køer, 13 Stkr. Ungkvæg og Kalve og 1 Tyr af rød dansk Race, 4 Heste og 2 Plage. Sidste Aar solgtes c. 35 Fedesvin.

Gaarden ligger c. 2 Km. SØ. for Løve med sine delvis jævne Jorder, der har Hovedfald mod S., strakte navnlig mod Ø. og S.

Den nuv. Ejer har faaet Gaarden ved Ægteskab med Enken efter Jens Frandsen, som havde købt den af Claus Larsen, der havde arvet den efter sin Fader, Martin Larsen. Dennes Fader, Lars Clausen, har opbygget Gaarden. — Hovedb. er af Grundmur, Avlsb. af Bindingsværk, alle med Straatage.

Horskildegaard, Gjerslev Sogn. Postforb.: Høng, og St.: Løve, hvortil c. 3 Km. Tlf. 17³⁰ over Høng Central. Gaarden ligger c. 13 Km. fra Slagelse. Ejer: *Niels Martin Sørensen*, som overtog Gaarden i 1903, er født i Havrebjerg 6. Marts 1873 og gift med *Christine Fischer*, født i Gjerslev Sogn.

Matr.-Nr. 40a m. fl. af Løve. Hartkorn 4 Tdr. 1 Skp. 2 Fdkr. 1½ Alb. Ejendomsskyld 32,000 Kr. Brandassurance for Bygningerne c. 16,000 Kr. Areal 60 Tdr. Ld., foruden Mose, deraf Ager 59, Have og Gaardsplads 1. Af Agermarken drives 40 Tdr. Ld. i en 9 Marksdrift: Staldfoder og Halvbrak, Hvede, Sukkerroer, Byg, 1aars Græs, Havre, Roer, Byg og 1aars Græs; 19 Tdr. Ld. i en 7 Marksdrift:



Horskildegaard.

Havre, Brak, Vintersæd, Roer, Byg og 2aars Græs. Jordens Bonitet er mest lermuldet, og tildels noget mere letmuldet. Der holdes 14 Køer, 13 Stkr. Ungkvæg og Kalve og 1 Tyr af rød dansk Race, 5 Heste, 2 Plage og 4 Faar. Sidste Aar solgtes c. 45 Fedesvin.

Horskildegaard, som har sit Navn efter en Kilde paa Marken, ligger c. 3 Km. V. for Løve. Den nuv. Ejer overtog Gaarden efter sin Hustrus Bedstefader, Henrik Nielsen Fischer, som havde den efter sin Fader. — Paa en Del af Gaardens Jord er den nye Kirke bygget.

Hovedb. ligger mod S. og er ligesom de to Sidelænger af Grundmur, medens den n. Længe er af Bindingsværk og Svinestalden af Granit, alle med Straatage. Bygningerne er opførte ved den s. Side af de jævne Jorder, og til omtrent alle Sider har man en vid Udsigt.

Pileagergaard, Ørslev Sogn. Postforb. og St.: Ruds Vedby, hvortil c. 5 Km. Gaarden ligger c. 12 Km. fra Slagelse. Ejer: *Kragerupgaard Gods*. Gaarden er bortfæstet til Enkefru *Ane Marie Jørgensen*, f. *Madsen*, som overtog Fæstet 1886 ved sin Mands, *Niels Jørgensens* Død.

Matr.-Nr. 7a m. fl. af Kragerup. Hartkorn 5 Tdr. 6 Skpr. 1¼ Alb. Ejendomsskyld 33,000 Kr. Areal 48 Tdr. Ld., deraf Ager 39, Eng og Mose 8, Have og Gaardsplads 1. Agermarken drives i en 8 Marksdrift: Havre, delvis benyttet Brak, Vintersæd, Byg, Roer, Blandsæd og 2aars Græs. Jordens Bonitet er af blandet Beskaffenhed. Der holdes 14 Køer, 14 Stkr. Ungkvæg og Kalve og 1 Tyr af rød dansk Race, 5 Heste, 2 Plage og 2 Faar. Sidste Aar solgtes c. 35 Fedesvin.

Pileagergaard er Livsfæste under Kragerupgaard, og Enkefru Jørgensens afdøde Mand blev Fæster i Gaarden 1848. — Bygningerne er alle af Bindingsværk med Straatage. Jorderne er jævne og ligger V. og S. for Gaarden.

Kappelhøjgaard, Ørslev Sogn. Postforb. og St.: Slagelse, hvortil c. 9½ Km. Ejer: *Kragerupgaard* Gods. Forpagter: *Jacob Hansen*, som overtog Forpagtningen i 1904; han er født paa Ejendommen 3. Oktbr. 1880 og gift med *Caroline Jacobsen*, født i Valby Sogn.

Matr.-Nr. 4a af Ørslev. Hartkorn 5 Tdr. 1 Skp. 2 Fdkr. 1½ Alb. Ejendoms-skyld 32,000 Kr. Areal 54 Tdr. Ld., deraf Ager 40, Eng 10, Mose 3, Have og Gaardsplads 1. Agermarken drives i en 8 Marksdrift: Havre, Brak, Vintersæd,



Kappelhøjgaard.

Byg, Roer, Blandsæd og 2aars Græs. Jordens Bonitet er af en noget blandet Beskaffenhed. Der holdes 15 Køer, 20 Stkr. Ungkvæg og Kalve og 1 Tyr af rød dansk og Korthornsrace, 4 Heste, 4 Plage og Føl samt 4 Faar. Sidste Aar solgtes c. 30 Fedesvin.

Kappelhøjgaard hører under Kragerupgaard Gods, men medens den nuv. Bruger er Forpagter af Gaarden, havde hans Fader, Jens Hansen, den i Fæste, hvad der skyldtes, at hans første Hustru var Datter af den foregaaende Fæster.

Hovedb. ligger, omgivet af en smuk, gammel Have, i Gaardspladsens Sydside; den og de egentlige Avlsb. er af Bindingsværk med Straatage; nyere er en lukket Stak-hjælm, der ligger mod N., og en Svinestald af Granit, der ligger mod Ø. Vindmotor er opstillet. — Jorderne er tildels flade.

Kirketoftegaard, Ørslev Sogn. Postforb.: Ørslev, og St.: Ruds Vedby, hvortil c. 7 Km. Gaarden ligger c. 10 Km. fra Slagelse. Ejer: *Hans C. Hansen*, som overtog Gaarden i 1909, er født i Ørslev 21. Maj 1874.

Matr.-Nr. 5a af Ørslev. Hartkorn 4 Tdr. 7 Skpr. 1 Fdkr. 1¼ Alb. Ejendoms-skyld 34,000 Kr. Brandassurance for Bygningerne c. 20,000 Kr. Areal 40 Tdr. Ld., deraf Ager 36, Mose 3, Have og Gaardsplads 1. Agermarken drives i en 8 Marksdrift. Jordens Bonitet er af blandet Beskaffenhed. Der holdes 12 Køer, 13 Stkr. Ungkvæg og Kalve og 1 Tyr af rød dansk Race, 3 Heste og 3 Plage og Føl. Sidste Aar solgtes c. 40 Fedesvin.

Kirketoftegaard er Arvefæste under Kragerupgaard. Den nuv. Ejer har købt den af Hans Christensen, som havde den i 30 Aar efter at have købt den af Peter Nielsens Enke, som var den, der købte Gaarden til Arvefæste.

Før laa Gaarden inde i Byen, men den brændte 1910 og blev da opført paa sin nuv. Plads. Bygningerne er nu af Grundmur, den v. Længe dog af Træ. Hovedb. har Stentag, de to Sidelænger Trimpel og Paptage og den v. Længe Paptag. Vindmotor er opstillet. — Jorderne er tildels flade.

Trudvang, Ørslev Sogn. Postforb. og St.: Slagelse, hvortil c. 9 Km. Tilf. 18 over Sønderup Central. Ejer: Landbrugskandidat *Johs. Vald. Hansen*, som overtog Gaarden 1. Maj 1913, er født i Aarslev 1. Decbr. 1881 og gift med *Ellen Larsen*, født i Lyng-Eskildstrup.

Matr.-Nr. 8a m. fl. af Ørslev. Hartkorn 4 Tdr. 6 Skpr. 3 Fdkr. $\frac{1}{2}$ Alb. Ejendomsskyld 30,000 Kr. Brandassurance for Bygningerne c. 23,000 Kr. Areal 40 Tdr. Ld., deraf Ager 39, Have og Gaardsplads 1. Agermarken drives i en 8 Marksdrift: Havre og Turnips, Vintersæd, Byg, Havre, Roer, Byg og 2aars Græs. Jordens Bonitet er lermuldet. Der holdes 13 Køer, 15 Stkr. Ungkvæg og Kalve og 1 Tyr af rød dansk Race, 4 Heste, 3 Plage og Føl samt 1 Faar. Sidste Aar solgtes c. 40 Fedesvin.

Trudvang er Arvefæste under Kragerupgaard. Den nuv. Ejer har købt Gaarden af Niels Larsen, som havde købt den 1882 af Folketingsmand Niels Larsen, af hvem Bygningerne er opført.

Hovedb. og de 3 Udlænger er af Grundmur med Tage af Pap og Straa. Af den nuv. Ejer er mod V. bygget en lukket Stakhjælm med Icopaltag. Svinestalden ligger mod NØ. Der er opstillet Vindmotor til Drift af de faste Maskiner. — Jorderne gaar mod V. og er overvejende jævne, idet kun de to bageste Skifter har en bølgeformet Overflade.

Krogsagergaard, Ørslev Sogn. Postforb. og St.: Slagelse, hvortil c. $8\frac{1}{2}$ Km. Tlf. 16 over Sønderup Central. Ejer: *Henrik Nielsen*, som overtog Gaarden i 1912, er født i Allindemagle 21. Aug. 1881 og gift med *Dagmar Hansen*, født i Tyvelse.

Matr.-Nr. 11a af Ørslev. Hartkorn 4 Tdr. 4 Skpr. 2 Fdkr. $1\frac{1}{4}$ Alb. Ejendomsskyld 32,000 Kr. Brandassurance for Bygningerne c. 24,000 Kr. Areal 60 Tdr. Ld., deraf Ager 59, Have og Gaardsplads 1. Agermarken drives uden fast Sædskifte med ret betydelig Avl af Sukkerroer. Jordens Bonitet er Lermuld paa Lerunderlag. Der holdes 20 Køer, 10 Stkr. Ungkvæg og Kalve og 1 Tyr af rød dansk Race, 5 Heste og 4 Plage og Føl. Sidste Aar solgtes c. 80 Fedesvin.

Krogsagergaard ligger meget højt og frit c. $1\frac{1}{2}$ Km. SV. for Ørslev med meget vid Udsigt over Eggen. Gaarden er Arvefæste under Kragerupgaard Gods. Den nuv. Ejer har købt den af Albrechtsen, der havde købt den af Landbobanken i Slagelse.

Jorderne er bakkede, men ligger godt samlede om Gaarden. Den nybyggede Hovedb., der har Tegltag, ligger mod Ø. Den gamle Hovedb. ligger mod S. De to Avisb. er af Grundmur med Straatage. Petroleumsmotor er installeret.

Aasegaard, Ørslev Sogn. Postforb.: Slagelse, hvortil c. 10 Km., og St.: Ruds Vedby, hvortil c. 7 Km. Ejer: *Vilhelm Larsen*, som overtog Gaarden i 1909, er født i Ørslev 23. Febr. 1879 og gift med *Marie Christensen*, født sammesteds 13. April 1884.

Matr.-Nr. 18a m. fl. af Ørslev. Hartkorn 4 Tdr. 2 Skpr. 3 Fdkr. $1\frac{1}{2}$ Alb. Ejendomsskyld 30,000 Kr. Brandassurance for Bygningerne c. 20,000 Kr. Areal 52 Tdr. Ld., deraf Ager 49, Mose 2, Have og Gaardsplads 1. Agermarken drives i en 8 Marksdrift: tildels Brak, Vintersæd, Roer, Byg, Roer, Blandsæd og 2aars Græs. Jordens Bonitet er sandmuldet. Der holdes 14 Køer, 15 Stkr. Ungkvæg og Kalve og 1 Tyr af rød dansk Race, 4 Heste og 3 Plage og Føl. Sidste Aar solgtes c. 40 Fedesvin.

Aasegaard ligger c. 1 Km. N. for Ørslev, omgivet af sine tildels flade Jorder. Den er Arvefæste under Kragerupgaard Gods. Den nuv. Ejer har købt Gaarden af Jacob Larsen, der 1895 havde købt af Peder Nielsen.

Hovedb., der ligger i S., er af Grundmur med Stentag, den ø. Længe er af Grundmur med Trimpel og Paptag, den v. og n. Længe er af Bindingsværk med Straatage. Mod V. er bygget en lukket Hjælm med Paptag. En 4vinget Vindmotor er opstillet paa den n. Længe til Drift af de faste Maskiner.

Chr. P. Nikolajsens Gaard i Solbjerg, Solbjerg Sogn. Postforb.: Havrebjerg, og St.: Løve, hvortil c. $4\frac{1}{2}$ Km. Gaarden ligger c. $11\frac{1}{2}$ Km. fra Slagelse. Ejer: *Chr. P. Nikolajsen*, som overtog Gaarden i 1912, er født i Viuflund 19. Novbr. 1874.

Matr.-Nr. 5a af Solbjerg. Hartkorn 3 Tdr. 6 Skpr. 3 Fdkr. $\frac{3}{4}$ Alb. Ejendomsskyld 30,000 Kr. Brandassurance for Bygningerne 15,300 Kr. Areal 40 Tdr. Ld., deraf Ager 39, Have og Gaardsplads 1. Agermarken drives i en fri 8 Marksdrift, som er anlagt paa en stor Avl af Sukkerroer. Jordens Bonitet er lermuldet. Der holdes 13 Køer, 11 Stkr. Ungkvæg og Kalve og 1 Tyr af rød dansk og Korsthorns-race og 4 Heste. Sidste Aar solgtes c. 35 Fedesvin.

Gaarden er rent Selveje. Den ligger c. $\frac{1}{2}$ Km. NV. for Solbjerg og er af den nuv. Ejer købt af Mads Olesen, som havde haft den i 20 Aar.

Den teglhængte Hovedb. er ligesom den v. Længe af Grundmur, medens de to Sidelænger er af Bindingsværk. Tæt N. for selve Gaarden er bygget en grundmuret Svinestald med Straatag ligesom de andre Avlsb. — Jorderne er jævne; de ligger godt samlede omkring Gaarden.

Møllegaard, Solbjerg Sogn. Postforb.: Havrebjerg, og St.: Løve, hvortil c. 5 Km. Tlf. 21³ over Sønderup Central. Gaarden ligger c. 11 Km. fra Slagelse. Ejer: *Niels P. Frederiksen*, som overtog Gaarden i 1874, er født i Flolund ved Korsør 7. Marts 1851 og gift med *Karen Sørensen*, født i Nostrup paa Refsnæs.

Matr.-Nr. 11a m. fl. af Solbjerg. Hartkorn 6 Tdr. 4 Skpr. Ejendomsskyld 45,000 Kr. Brandassurance for Bygningerne 18,500 Kr. Areal 53 Tdr. Ld., deraf Ager 50, Mose 2, Have og Gaardsplads 1. Agermarken drives uden fast Sædskifte. Jordens Bonitet er lermuldet. Der holdes 20 Køer, 10 Stkr. Ungkvæg og Kalve og 1 Tyr af rød dansk Race, 6 Heste og 3 Plage og Føl. Sidste Aar solgtes c. 60 Fedesvin.

Møllegaard ligger Ø. for Kirken i Byen og er nu ren Ejendom, købt fri fra Solbjerggaard for 60 Aar siden af den nuv. Ejers Fader, Frederik Nielsen.

Hovedb. og den v. Længe er af Grundmur, de andre Avlsb. overvejende af Bindingsværk, tækkede med Straa og Pap. Jorderne er tildels jævne og ligger bekvemt rundt om Gaarden. Lidt mod NØ. ligger et Beboelseshus med 5 Tdr. Ld., som er lagt ind under den større Gaards Drift, hvorved Ejendomsskylden steg fra 33,000 Kr. til den nuv.

Raamosegaard, Solbjerg Sogn. Postforb. og St.: Havrebjerg, hvortil c. 9 Km. Gaarden ligger c. 15 Km. fra Slagelse. Ejerinde: Enkefru *Vilhelmine Nielsen*, f. *Jensen*, som overtog Gaarden i 1916 ved sin Mands, *Niels Fr. Nielsens* Død, er født i Solbjerg.

Matr.-Nr. 18a af Solbjerg. Hartkorn 6 Tdr. 2 Alb. Ejendomsskyld 34,000 Kr. Areal 60 Tdr. Ld., deraf Ager 59, Have og Gaardsplads 1. Agermarken drives i en 8 Marksdrift: benyttet Brak, Vintersæd, Byg, Roer, Byg, Havre og 2aars Græs. Jordens Bonitet er af blandet Beskaffenhed. Der holdes 15 Køer, 15 Stkr. Ungkvæg og Kalve og 1 Tyr af rød dansk Race, 4 Heste og 1 Plag. Sidste Aar solgtes c. 50 Fedesvin.

Raamosegaard ligger c. 3 Km. N. for Solbjerg og er Selveje. Navnet har Gaarden faaet ved sin Beliggenhed ved den v. Side af Raamosen.

Hovedb. er af Bindingsværk og er omgivet af en smuk Have med mange gamle Træer; Avlsb. er af Grundmur. Tagene er ganske overvejende af Straa. Gaarden ligger i den nØ. Side af de jævne Jorder.

Stenvadsgaard, Havrebjerg Sogn. Postforb. og St.: Havrebjerg, hvortil c. 1 Km. Tlf. 8 over Havrebjerg Central. Gaarden ligger c. 7 Km. fra Slagelse. Ejer: *Niels Oluf Nielsen*, som overtog Gaarden i 1906, er født i Havrebjerg 23. Marts 1879 og gift med *Vilhelmine Hansen*, født sammesteds.

Matr.-Nr. 6 af Havrebjerg. Hartkorn 5 Tdr. 7 Skpr. 1 Fdkr. 2 $\frac{1}{4}$ Alb. Ejendomsskyld 28,800 Kr. (efter Vurderingen i 1916 36,000 Kr.). Brandassurance for Bygningerne c. 22,000 Kr. Areal 44 Tdr. Ld., deraf Ager 38, Eng 5, Have og Gaardsplads 1. Agermarken drives i en 8 Marksdrift: Brak, Vintersæd, Roer, Byg, Havre og 3aars Græs (deraf de 2 Aar til Frøavl). Jordens Bonitet er stærk, stiv Lerjord. Der holdes 15 Køer, 14 Stkr. Ungkvæg og Kalve og 1 Tyr af rød dansk Race, 4 Heste, 3 Plage og Føl samt 4 Faar. Sidste Aar solgtes c. 50 Fedesvin.

Stenvadsgaard har været Fæste under Sorø Akademi, men er nu ren Ejendom. Jorderne er jævne med Halvdelen skraanende mod S. Der er opført en ny Hovedb. Ø. for Gaarden af Grundmur med Tegtag. Der skal opføres en ny s. Længe, der ligesom den n. Længe skal være af Grundmur med Trimpel og Jernbliktag. Den v. Længe er af Grundmur med Straatag. Til Drift af de faste Maskiner er installeret Motor.

Askegaard, Havrebjerg Sogn. Postforb. og St.: Havrebjerg, hvortil c. 5 Minutters Gang. Tlf. 20 over Havrebjerg Central. Gaarden ligger c. 6 Km. fra

Slagelse. Ejer: *Jens Peder Pedersen*, som overtog Gaarden i 1880, er født i Sct. Mikkels Landsogn 27. Marts 1853.

Matr.-Nr. 7a af Havrebjerg. Hartkorn 6 Tdr. 1 Skp. 3 Fdkr. 2 Alb. Ejendomsskyld 29,000 Kr. Brandassurance for Bygningerne c. 12,000 Kr. Areal 42 Tdr. Ld., deraf Ager 39, Eng 2, Have og Gaardsplads 1. Agermarken drives i en 8 Marksdrift: $\frac{1}{2}$ Sneglebælg med Græs $\frac{1}{2}$ Brak, Vintersæd, Roer, Byg, Byg, 1aars Kløver med Græs, Havre, Roer og Byg. Jordens Bonitet er sandmuldet. Der holdes 15 Køer, 14 Stkr. Ungkvæg og Kalve og 1 Tyr af rød dansk Race, 5 Heste, 3 Plage og Føl samt 4 Faar. Sidste Aar solgtes c. 50 Fedesvin.

Askegaard ligger i den n. Side af sine Jorder, der har Hovedfald mod S. Den er nu ren Ejendom, men har i sin Tid hørt under Akademiet. — Hovedb. ligger mod S.; den er af Bindingsværk som de to Sidelænger, tækkede med Straa; den n. Længe er af Grundmur med Straa. Udenfor Gaarden ligger en støbt, paptækket Svinestald og et Maskinhus med en Benzinmotor til Drift af de faste Maskiner.

Den nuv. Ejer har købt Gaarden af sin Moder, Enke efter Peder Hansen.

Digesgaard, Havrebjerg Sogn. Postforb. og St.: Havrebjerg, hvortil c. 5 Minutters Gang. Tlf. 10 over Havrebjerg Central. Gaarden ligger c. 6 Km. fra Slagelse. Ejer: *Rasmus Madsen*, som overtog Gaarden i 1896, er født i Humble Sogn paa Langeland 13. Aug. 1858 og gift med *Johanne Larsen*, født i Skaarup Sogn.

Matr.-Nr. 9a af Havrebjerg. Hartkorn 6 Tdr. 3 Skpr. 1 Fdkr. $1\frac{1}{4}$ Alb. Ejendomsskyld 33,400 Kr. (efter Vurderingen i 1916 44,000 Kr.). Brandassurance for Bygningerne c. 17,000 Kr. Areal 49 Tdr. Ld., deraf Ager 48, Have og Gaardsplads 1. Agermarken drives i en 8 Marksdrift: benyttet Brak, Vintersæd, Sukkerroer, Byg, Roer, Byg og 2aars Græs. Jordens Bonitet er lermuldet. Der holdes 14 Køer, 10 Stkr. Ungkvæg og Kalve og 1 Tyr af rød dansk Race, 4 Heste og 2 Plage. Sidste Aar solgtes c. 50 Fedesvin.

Digesgaard ligger tæt N. for Kirken. Den er Arvefæste under Sorø Akademi. Da den nuv. Ejer købte Gaarden, laa den inde i Byen; men han flyttede den til dens nuv. Plads og opførte den grundmurede, teglhængte Hovedb. mod S., en Trælade med Paptag mod Ø., et Materialhus mod V. og en grundmuret Staldlænge med Trimpel og Paptag mod N. — Jorderne er jævne; Gaarden ligger nogenlunde centralt, dog nærmest den s. Side af Marken.

Taagehøjgaard, Havrebjerg Sogn. Postforb. og St.: Havrebjerg, hvortil c. $1\frac{1}{2}$ Km. Gaarden ligger c. $7\frac{1}{2}$ Km. fra Slagelse. Ejer: *Rasmus P. Rasmussen*, som overtog Gaarden i 1902, er født paa Ejendommen 7. April 1862.



Taagehøjgaard.

Matr.-Nr. 13a af Havrebjerg. Hartkorn 3 Tdr. 7 Skpr. 3 Fdkr. $1\frac{1}{4}$ Alb. Ejendomsskyld 28,500 Kr. Brandassurance for Bygningerne c. 14,000 Kr. Areal 40 Tdr. Ld., deraf Ager 39, Have og Gaardsplads 1. Agermarken drives i en 9 Marksdrift: Brak, Vintersæd, Havre, Roer, Byg, Roer og Staldfoder, Blandsæd

og 2aars Græs. Jordens Bonitet er lermuldet. Der holdes 12 Køer, 12 Stkr. Ungkvæg og Kalve og 1 Tyr af rød dansk Race, 4 Heste og 2 Plage. Sidste Aar solgtes c. 35 Fedesvin.

Taagehøjgaard ligger NV. for Byen, meget højt med en særlig vid Udsigt mod S. Den er Arvefæste under Sorø Akademi. Den nuv. Ejer overtog Gaarden efter sin Fader, Jens Rasmussen, der selv havde faaet den efter sin Fader, Rasmus Nielsen, hvis Slægt den havde tilhørt langt tilbage i Tiden.

Bygningerne er opførte efter Brand 1820, og samtidig flyttedes Gaarden fra sin tidligere Plads et Stykke længere mod NV. Alle Bygningerne er af Bindingsværk med Straatage, undtagen en Trælade med Paptag og en Svinestald af Granit.

Ærtebjerggaard, Havrebjerg Sogn. Postforb. og St.: Havrebjerg, hvortil c. 2 Km. Tlf. 16 over Havrebjerg Central. Gaarden ligger c. 7 Km. fra Slagelse. Ejer: *Jørgen Pedersen*, som overtog Gaarden i 1895, er født i Stillinge Sogn 1. Febr. 1844.

Matr.-Nr. 4a m. fl. af Krænkerup. Hartkorn 5 Tdr. 6 Skpr. 2 Alb. Ejendomsskyld 31,300 Kr. Brandassurance for Bygningerne c. 21,000 Kr. Areal 50 Tdr. Ld., deraf Ager 49, Have og Gaardsplads 1. Agermarken drives i en fri 8 Marks-



Ærtebjerggaard.

drift. Jordens Bonitet er god Lermuld. Der holdes 16 Køer, 15 Stkr. Ungkvæg og Kalve og 1 Tyr af rød dansk Race, 4 Heste og 2 Plage. Sidste Aar solgtes c. 70 Fedesvin.

Ærtebjerggaard er Arvefæste under Kommunitetet. Oprindeligt laa den inde i Byen, men allerede for mange Aar siden blev den flyttet til sin nuv. Plads. De tre Avlsb. er af ældre, straatækket Bindingsværk, medens den grundmurede, teglhængte Hovedb. og den ligeledes grundmurede Svinestald er bygget af Ejeren. — Jorderne, der strækker sig mod V., er flade.

Den nuv. Ejer har købt Gaarden af Chr. Aug. Olsen, som selv havde købt den.

Vesterbjerggaard, Havrebjerg Sogn. Postforb. og St.: Havrebjerg, hvortil c. 2 Km. Gaarden ligger c. 7 Km. fra Slagelse. Ejer: *Ludvig Jensen*, som overtog Gaarden i 1880, er født i Vemmelev Sogn 18. Maj 1846 og gift med *Karen Marie Jensen*, født i Hammershøj.

Matr.-Nr. 11a af Blæsing. Hartkorn 6 Tdr. 5 Skpr. 2 Fdkr. 1¼ Alb. Ejendomsskyld 34,300 Kr. Areal 65½ Td. Ld., deraf Ager 64, Mose ¼, Have og Gaardsplads ¼. Af Agermarken drives 46 Tdr. Ld. i en 6 Marksdrift: Vintersæd efter Halvbrak, Byg, Roer, Havre og 1½aars Græs; 18 Tdr. Ld. drives i en 7 Marksdrift: Havre, Kartofler, Rug, Kartofler, Havre og 2aars Græs. Jordens Bonitet er noget uensartet. Der holdes 19 Køer, 14 Stkr. Ungkvæg og Kalve og 1 Tyr af rød dansk Race, 5 Heste og 2 Plage. Sidste Aar solgtes c. 50 Fedesvin.

Vesterbjerggaard ligger omtrent midt paa sin Mark, der er ret jævn med Skraanen mod S. Gaarden ligger ved Amtsvejen og er nu Selveje, men har været Fæste

under Sorø Akademi. De fleste af Bygningerne er af Bindingsværk og alle har de Straa-
tage; V. for den sluttede Gaard er bygget en Svinestald af Granit.

SV. for Gaarden ligger paa dens Mark en Stendysse, som paa Nationalmusæets For-
anstaltning er fredlyst. — Den nuv. Ejer har købt Gaarden af Christian Madsen, hvis
Fædrengaard det var.

Vosgaard, Hallenslev Sogn. Postforb.: Høng, og St.: Gjørlev, hvortil c.
2½ Km. Gaarden ligger c. 17½ Km. fra Slagelse. Ejer: *Peder Pedersen*, som
overtog Gaarden i 1913, er født i Finderup 4. Marts 1875 og gift med *Rosa Pe-
dersen*, født i Hallenslev.

Matr.-Nr. 2a af Hallenslev. Hartkorn 4 Tdr. 4 Skpr. 2 Fdkr. 2¼ Alb.
Ejendomsskyld 30,000 Kr. Areal 44 Tdr. Ld., deraf Ager 31, Eng og Mose 12,
Have og Gaardsplads 1. Agermarken drives i en 8 Marksdrift: Vintersæd efter



Vosgaard.

Halvbrak, Byg, Roer, Byg, Havre og 2½aars Græs. Jordens Bonitet er lermuldet.
Der holdes 13 Køer, 12 Stkr. Ungkvæg og Kalve og 1 Tyr af rød dansk Race,
3 Heste og 2 Plage. Sidste Aar solgtes c. 45 Fedesvin.

Vosgaard kaldes paa Generalstabens Kort »Vasegaard«, som derfor sandsyn-
ligvis er Gaardens gamle, rigtige Navn. Den er Arvefæste under Selchausdals Gods
og ligger i den n. Side af sine flade Jorder c. ¾ Km. S. for Hallenslev. Gaarden har
været i Handelen flere Gange i de sidste Aar.

Hovedb. og to af Avlsb. er af Bindingsværk, den v. Længe af Grundmur, alle straa-
tækkede. — Den nuv. Ejer har købt Gaarden af Lars Nielsen, som havde købt den af
Jens Christiansen.

Granzowsminde, Hallenslev Sogn. Postforb. og St.: Høng, hvortil c. 3 Km.
Gaarden ligger c. 17 Km. fra Slagelse. Ejer: *Jens Nikolaj Olsen*, som overtog
Gaarden i 1913, er født i Vemmelev 15. Oktbr. 1865 og gift med *Kirsten Hansen*,
født i Sørupmagle Sogn.

Matr.-Nr. 14a m. fl. af Hallenslev. Hartkorn 3 Tdr. 5 Skpr. 3 Fdkr. ¾ Alb.
Ejendomsskyld 30,000 Kr. Brandassurance for Bygningerne 14,700 Kr. Areal
37¾ Td. Ld., deraf Ager 22, Eng 15, Have og Gaardsplads ¾. Agermarken drives i
en 6 Marksdrift: Vintersæd efter Halvbrak, Byg, Roer, Havre og 1½aars Græs.
Jordens Bonitet er Lermuld. Der holdes 7 Køer og 10 Stkr. Ungkvæg og Kalve
af rød dansk Race, 3 Heste, 2 Plage og 6 Faar. Sidste Aar solgtes c. 9 Grise-
søer og c. 150 Maanedsgriise.

Granzowsminde er opkaldt efter en tidligere Ejer af Gaarden, som nu er
Arvefæste under Sæbygaard. Den nuv. Ejer købte den af Peter Nielsen efter en Brand,
der lagde den gamle Gaard i Aske, og de nustaaende Bygninger er opførte af Ejeren.
Hovedb. ligger i Ø. og er af Grundmur med Stentag, den n. og v. Længe er støbte
med Trimpel og Paptage. — Jorderne er jævne med Fald mod Ø.

Kirkevangsgaard, Hallenslev Sogn. Postforb. og St.: Høng, hvortil c. 4 Km. Tlf. 124 over Gjørlev Central. Gaarden ligger c. 18 Km. fra Slagelse. Ejer: *Søren M. Jensen*, som overtog Gaarden 13. Decbr. 1912, er født i Ruds-Vedby 23. Maj 1885 og gift med *Bertha Jensen*, født i Sæby Sogn.

Matr.-Nr. 5a af Hallenslev. Hartkorn 4 Tdr. 1 Skp. 1¼ Alb. Ejendoms-skyld 28,500 Kr. Brandassurance for Bygningerne 16,750 Kr. Areal 42 Tdr. Ld., deraf Ager 31¼, Eng 10, Have og Gaardsplads ¼. Agermarken drives i en 8 Marksdrift: 6rd. Byg, Vintersæd, Roer, Byg, Roer, Byg, Havre og 1aars Græs.



Kirkevangsgaard.

Jordens Bonitet er overvejende Lermuld. Der holdes 16 Køer, 14 Stkr. Ungkvæg og Kalve og 1 Tyr af rød dansk Race, 3 Heste, 3 Plage og Føl samt 5 Faar. Sidste Aar solgtes c. 65 Fedesvin.

Kirkevangsgaard er Arvefæste under Sæbygaard. Den ligger i Byen S. for Kirken; heraf dens Navn. Den nuv. Ejer har købt den af Boet efter Peder Nilausen, som havde faaet den efter sin Fader, Nilaus Pedersen, der havde købt den, efter at den havde været i Handelen i flere Aar.

Bygningerne er opførte efter Brand og er alle af Grundmur med Skifertag paa Hovedb. og Straatage paa Avlsb. Petroleumsmotor er installeret. — Agermarken strækker sig jævnt skraanende mod Ø. Engarealet er derimod beliggende V. for Hallenslev. — Bag Hovedb. ligger der en meget stor, velholdt Have, hvorfra man har en meget vid og smuk Udsigt.

Guldagergaard, Hallenslev Sogn. Postforb. og St.: Høng, hvortil c. 2 Km. Gaarden ligger c. 16 Km. fra Slagelse. Ejer: *Niels P. Pedersen*, som overtog



Guldagergaard.

Gaarden i 1912, er født paa Ejendommen 18. Aug. 1878 og gift med *Marie Hansen*, født i Skenkelsø.

Matr.-Nr. 1a m. fl. af Torpe. Hartkorn 5 Tdr. 5 Skpr. Ejendomsskyld 34,000 Kr. Brandassurance for Bygningerne 20,600 Kr. Areal 49½ Td. Ld., deraf Ager 46¼, Mose 2, Have og Gaardsplads ¼. Agermarken drives i en 8 Marksdrift: Staldfoder, Vintersæd, Byg, Roer, Byg, Havre og 2aars Græs; kun Halvdelen af Brakmarken dyrkes med Staldfoder, den anden Halvdel er Helbrak. Jordens Bonitet er navnlig Lermuld. Der holdes 15 Køer, 14 Stkr. Ungkvæg og Kalve og 1 Tyr af rød dansk Race, 4 Heste og 2 Plage. Sidste Aar solgtes c. 40 Fedesvin.

Guldagergaard er Arvefæste under Sæby Præstegaard. Den nuv. Ejer har overtaget den efter sin Fader, Lars Chr. Pedersen, som havde giftet sig Gaarden til ved at ægte Jens Christensens Enke.

Hovedb. ligger i den n. Side af Gaardspladsen og er dels af Grundmur, dels af Bindingsværk; den v. Længe er helt af Bindingsværk og den ø. helt af Grundmur, alle med Straatage; den s. Længe er af Grundmur mod Gaardsiden og af Brædder mod Udsiden med Trimpel og Paptag. En spaantækket Svinestald af Granit ligger S. for Gaarden. — Jorderne, der er flade, strækker sig mod NV.

Torpegaard, Hallenslev Sogn. Postforb. og St.: Høng, hvortil c. 2 Km. Gaarden ligger c. 16 Km. fra Slagelse. Ejer: *Hans P. Larsen*, som overtog Gaarden i 1908, er født i Rerslev 16. Septbr. 1877 og gift med *Marie Olsen*, født i Sønderød.

Matr.-Nr. 2a m. fl. af Torpe. Hartkorn 5 Tdr. 4 Skpr. 3 Fdkr. 2¼ Alb. Ejendomsskyld 33,300 Kr. Brandassurance for Bygningerne c. 18,000 Kr. Areal 56 Tdr. Ld., deraf Ager 42¼, Eng og Mose 13, Have og Gaardsplads ¼. Ager-



Torpegaard.

marken drives i en 8 Marksdrift: Vintersæd efter Halvbrak, Byg, Roer, Byg, Havre og 2½aars Græs. Jordens Bonitet er overvejende lermuldet. Der holdes 14 Køer, 12 Stkr. Ungkvæg og Kalve og 1 Tyr af rød dansk Race, 4 Heste og 2 Plage. Sidste Aar solgtes c. 60 Fedesvin.

Torpegaard, der er ren Ejendom, har den nuv. Ejer købt af H. C. Larsen, som havde faaet den efter sin Svigerfader, Jacob Knudsen.

Gaarden har en meget stor, smuk Have med mange gamle Træer, der strækker sig mod V. ud til Sognevejen. Hovedb. ligger mod S. og er af Grundmur ligesom alle Avlsb., den og 2 af Længerne har Straatage, medens den ø. Længe, der er nyere, opført 1914, har Trimpel og Jernbliktag. De faste Maskiner trækkes af en opstillet Vindmotor. — Jorderne, som er flade, strækker sig mod S.

Strids Mølle, Sæby Sogn. Postforb.: Svebølle, og St.: Jyderup, hvortil c. 5 Km. Tlf. 32¹ over Jyderup Central. Gaarden ligger c. 23 Km. fra Kallundborg. Ejer: *Selchausdal Gods*. Fra 1907 har den været bortforpagtet til *Møller Carl Hansen*, som er født i Stenlille 30. Maj 1856.

Matr.-Nr. 16 m. fl. af Hallebyøre. Hartkorn 3 Tdr. 2 Fdkr. Ejendomsskyld 34,000 Kr. Areal 30 Tdr. Ld., deraf Ager 29, Have og Gaardsplads 1. Agermarken drives i en 9 Marksdrift: Havre, Blandsæd, Roer, Byg, Blandsæd eller Havre og 3½aars Græs ½ Brak. Jordens Bonitet er noget uensartet, Underlaget Sten og Grus. Der holdes 10 Køer og 6 Stkr. Ungkvæg og Kalve af rød dansk Race, 2 Heste og 2 Plage. Sidste Aar solgtes c. 40 Fedesvin.

Strids Mølle ligger i Grænsen mellem Regstrup og Hejrebjerg Skove. Den ligger midt paa den n. Side af de noget bølgeformede Jorder og er en af »Kongens Møller«. Jorderne grænser ud til Aamosen. Den nuv. Forpagter har overtaget den efter Møller og Bager Nielsen, som havde haft den i 15 Aar. Møllen hører nu under Selchaudals Gods.

De ret forskellige Bygninger: Hovedb., er gammelt Maltgøreri, Møllen og Savværket, er ganske overvejende af Bindingsværk, dels med Straa-, dels med Paptage. Mod N. ligger Bageribygningen bag Hovedb., og mod S. er bygget en Trælade med Paptag.

Bækkeviggaard, Sæby Sogn. Postforb. og St.: Høng, hvortil c. 4 Km. Gaarden ligger c. 18½ Km. fra Slagelse. Ejer: *Chr. Olsen*, som overtog Gaarden i 1905, er født i Rerslev Sogn 7. April 1873 og gift med *Christine Nielsen*, født sammesteds.

Matr.-Nr. 3a m. fl. af Sæby. Hartkorn c. 5 Tdr. Ejendomsskyld 36,000 Kr. Brandassurance for Bygningerne c. 12,000 Kr. Areal 44 Tdr. Ld., deraf Ager 40, Mose ¼, Veje, Skel, Mergelgrave 2¼, Have og Gaardsplads 1. Agermarken

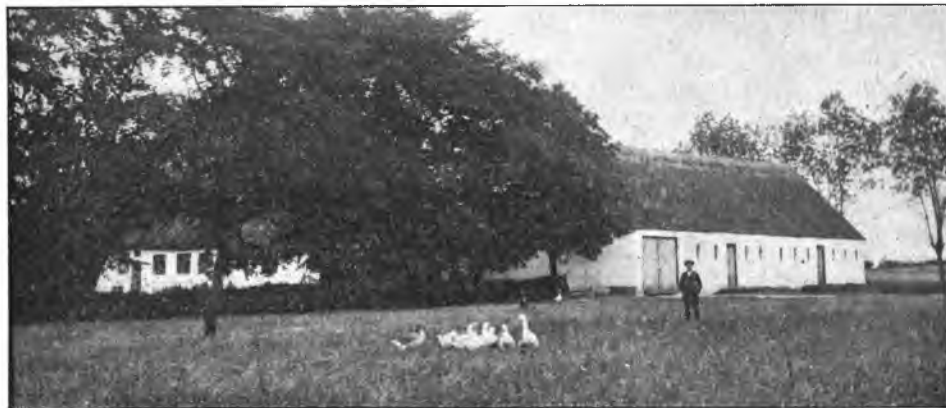

Bækkeviggaard.

drives i en 7 Marksdrift: Brak, Vintersæd, Byg, Roer, Havre og 2aars Græs. Jordens Bonitet er god Lermuld. Der holdes 13 Køer, 12 Stkr. Ungkvæg og Kalve og 1 Tyr af rød dansk Race, 4 Heste og 2 Plage. Sidste Aar solgtes c. 60 Fedesvin.

Bækkeviggaard er Arvefæste under Universitetet. Gaarden ligger c. ½ Km. SØ. for Sæby noget mod V. paa sine flade, gode Jorder. Den nuv. Ejer har købt den af Lærer Rasmussen, Løve, som havde købt den af N. P. Lindhard, hvis Formand, Jens Christensen, havde haft Gaarden i mange Aar.

Hovedb. er bygget for over 70 Aar siden af Bindingsværk med Straatag. Den s. Længe er en stor, lukket Hjælm med Paptag; de to Sidelænger er af Grundmur med Straatage. Elektrisk Lys og Kraft er installeret. I Byen har Ejeren to næsten jordløse Beboelseshuse af Bindingsværk med Straatage.

Marienhøj, Sæby Sogn. Postforb. og St.: Ruds Vedby, hvortil c. 3 Km. Gaarden ligger c. 19 Km. fra Slagelse. Ejer: *Niels Kr. Hansen*, som overtog Gaarden i 1903, er født paa Ejendommen 29. April 1872 og gift med *Anna Frederiksen*, født i Nebbelrød.

Matr.-Nr. 1 af Ougtved. Hartkorn 4 Tdr. 6 Skpr. 1 Fdkr. ¼ Alb. Ejendoms-

skyld 36,000 Kr. Brandassurance for Bygningerne c. 26,000 Kr. Areal 48 Tdr. Ld., deraf Ager 46, Mose 1, Have og Gaardsplads 1. Agermarken drives i en 8 Marksdrift: Havre, benyttet Brak, Vintersæd, Byg, Roer, Byg og 2aars Græs. Jordens Bonitet er Muld paa blandet Underlag. Der holdes 16 Køer, 16 Stkr. Ungkvæg og Kalve og 1 Tyr af rød dansk Race, 4 Heste og 4 Faar. Sidste Aar solgtes c. 60 Fedesvin.



Marienhøj.

Marienhøj har tidligere hørt under Nørager, men er nu Selveje. Den nuv. Ejer har overtaget Gaarden efter sin Fader, Søren Hansen, som havde haft den i Fæste. 1913 brændte den gamle Gaard, og den nuv. Ejer byggede da de nye, smukke Bygninger, alle af Grundmur, Hovedb. tækket med Tegl, Avlsb. med Pap. Der er installeret Elektricitet til Lys og til Drift af de faste Maskiner. Gaardens Bygninger er meget store og anselige, saa at Gaardspladsen er meget rummelig. Som en Kuriositet kan det noteres, at Ejeren selv har tegnet Avlsb. og hans Hustru Hovedb., og at Bygningerne med ganske uvæsentlige Forandringer blev opførte efter disse Tegninger. — Jorderne er flade med Gaarden i den n. Side.

Solbakkegaard, Sæby Sogn. Postforb. og St.: Ruds Vedby, hvortil c. 4 Km. Gaarden ligger c. 20 Km. fra Slagelse. Ejer: *Carl E. Olsen*, som overtog Gaarden i



Solbakkegaard.

1913, er født i Gjerslev Sogn 18. Aug. 1878 og gift med *Laura Hansen*, født i Svallerup.

Matr.-Nr. 4a af Ougtvad. Hartkorn 4 Tdr. 2 Fdkr. 1½ Alb. Ejendomsskyld 28,000 Kr. (efter Vurderingen i 1916 40,000 Kr.). Brandassurance for Bygningerne c. 15,800 Kr. Areal 57 Tdr. Ld., deraf Ager 51, Eng og Mose 4, Veje og Skel 1, Have og Gaardsplads 1. Agermarken drives i en 9 Marksdrift: Brak, Vintersæd, Byg, Roer, Byg, Havre og 3aars Græs. Jordens Bonitet er noget uensartet. Der holdes 14 Køer, 10 Stkr. Ungkvæg og Kalve og 1 Tyr af rød dansk Race, 4 Heste, 1 Plag og 4 Faar. Sidste Aar solgtes c. 25 Fedesvin.

Solbakkegaard ligger c. ¾ Km. NV. for Ougtvad By og er Arvefæste under Nørager Gods, købt dertil af den nuv. Ejer. Den sidste Fæster hed Hans Larsen, der havde Gaarden i mange Aar.

Hovedb. ligger i Sydsiden af Gaardspladsen; den er bygget 1914 af Grundmur med Tegltag i Villastil. De tre Avlsb. er dels af Bindingsværk, dels af Grundmur med Straatage. V. for Gaarden ligger en grundmuret, straatækket Svinestald og en stor, lukket Hjælm med Paptag. Elektrisk Lys og Kraft er indlagt. — Gaarden ligger i den ø. Side af de noget bølgeformede Jorder. — Fra Gaarden kan man mod Ø., S. og V. se milevidt; blandt andet har man Udsigt til Sct. Mikkels Kirketaarn i Slagelse.

Nørrebøgegaard, Sæby Sogn. Postforb.: Jyderup, og St.: Ruds Vedby, hvortil c. 7 Km. Gaarden ligger c. 25 Km. fra Slagelse. Ejer: *Søren Sørensen*, som overtog Gaarden i 1887, er født paa Ejendommen 14. Aug. 1861 og gift med *Christine Christensen*, født i Sæby Sogn.

Matr.-Nr. 1a m. fl. af Uglerup. Hartkorn 5 Tdr. 5 Skpr. 1 Fdkr. ¾ Alb. Ejendomsskyld 32,216 Kr. Brandassurance for Bygningerne 22,200 Kr. Areal 63 Tdr. Ld., deraf Ager 61, Veje og Mergelgrave 1, Have og Gaardsplads 1. Agermarken drives i en 8 Marksdrift: Havre, Brak, Vintersæd, Byg, Roer, Byg og 2aars Græs. Jordens Bonitet er i c. 50 Tdr. Ld. god Lermuld, i Resten noget



Nørrebøgegaard.

blandet. Der holdes 18 Køer, 17 Stkr. Ungkvæg og Kalve og 1 Tyr af rød dansk Race, 5 Heste og 3 Plage og Føl. Sidste Aar solgtes c. 45 Fedesvin.

Nørrebøgegaard ligger øverst i Uglerup og er siden 1865 ren Ejendom. Den nuv. Ejer overtog Gaarden efter sin Fader, Anders Sørensen, der var Sognefoged, og som havde Gaarden efter sin Fader, Søren Andersen. Hans Hustru var Datter af den foregaaende Fæster, Hans Rasmussen, og Gaarden har tilhørt denne Slægt i over 200 Aar. Ejerens Familiegravsted paa Sæby Kirkegaard indeholder Støvet af Forfædrene indtil Tipoldeforældrene.

Faderen til den nuv. Ejer har bygget Gaarden, hvis Bygninger hovedsagelig er Bindingsværk med Straatage. — Jorderne, som ligger mod N., er bølgeformede. V. for Gaarden paa den anden Side af Byejejen har Ejeren opført en grundmuret, teglhængt Fodermesterbolig.

Lykkebjerg, Sæby Sogn. Postforb.: Jyderup, og St.: Ruds Vedby, hvortil c. 6½ Km. Tlf. 13³ over Ruds Vedby Central. Gaarden ligger c. 25 Km. fra

Slagelse. Ejer: *Jens Nielsen*, som overtog Gaarden i 1890, er født paa Ejendommen 4. Jan. 1863.

Matr.-Nr. 2a m. fl. af Uglerup. Hartkorn 5 Tdr. 2 Skpr. 2¼ Alb. Ejendoms-skyld 33,010 Kr. Brandassurance for Bygningerne c. 27,000 Kr., indbefattet et Hus i Byen. Areal 64 Tdr. Ld., deraf Ager 63, Have og Gaardsplads 1. Agermarken drives i en 8 Marksdrift: Havre, Brak, Vintersæd, Byg, Roer, Byg og 2aars Græs. Jordens Bonitet er overvejende god Lermuld. Der holdes 18 Køer, 18 Stkr. Ung-



Lykkebjerg.

kvæg og Kalve og 1 Tyr af rød dansk Race, 5 Heste og 3 Plage og Føl. Sidste Aar solgtes c. 70 Fedesvin.

Lykkebjerg har den nuv. Ejers Fader, Niels Olsen, frikøbt fra Fæste under Katstrup Gods. Bedstefaderen, Ole Frandsen, sad som den sidste Fæster paa Gaarden. Sit Navn har Lykkebjerg efter en Bakke af samme Navn, der ligger tæt Ø. paa ved Amtsvejen. Jorderne er iøvrigt bølgeformede med Gaarden i den sø. Side af Marken.

Gaarden laa oprindelig inde i Byen, men 1891 flyttede Ejerne den til sin nuværende Plads. Hovedb. er af Grundmur med Tegltag, Avlsb. af Grundmur og af Bindingsværk med Straatage. En stor, lukket Hjælm med Paptag ligger NV. for den egentlige Gaard-plan, og mod V. ligger en Bindingsværkssvinstald med Straatag. Vindmotor er opstillet.

Jomfrulund, Sæby Sogn. Postforb.: Jyderup, og St.: Ruds Vedby, hvortil c. 7 Km. Gaarden ligger c. 23 Km. fra Slagelse. Ejer: *Ole P. Olsen*, som over-



Jomfrulund.

tog Gaarden i 1903, er født paa Ejendommen 6. Decbr. 1876 og gift med *Laura Olsen*, født i Finderup.

Matr.-Nr. 2a m. fl. af Løjtved. Hartkorn 5 Tdr. 1 Skp. ¾ Alb. Ejendoms-skyld 29,500 Kr. (efter ny Vurdering 40,000 Kr.). Brandassurance for Bygningerne

13,500 Kr. Areal 53 Tdr. Ld., deraf Ager 52, Have og Gaardsplads 1. Agermarken drives i en 9 Marksdrift: Havre, Brak, Vintersæd, Byg, Havre, Roer, Byg og 2aars Græs. Jordens Bonitet er stærk Lermuld. Der holdes 14 Køer, 10 Stkr. Ungkvæg og Kalve og 1 Tyr af rød dansk Race, 4 Heste og 1 Plag. Sidste Aar solgtes c. 30 Fedesvin.

Jomfrulund er i sin Tid købt fri fra Fæste under Katstrup Gods. I Ejerens Slægt er Gaarden gaaet i Arv i flere Led. Faderen, Jens Olsen, og Bedstefaderen, Ole Pedersen, har begge ejet den. Sit Navn har Gaarden efter Bakken »Lundsbakken«, af hvilken Halvdelen hører til Gaarden, medens den anden Halvdel i sin Tid er afstaaet ved Mageskifte til Godset.

Hovedb. ligger i Sydsiden af Gaardspladsen og er ligesom de tre Avlsb. af Bindingsværk med Straatag. V. for den egentlige Gaardplan ligger en paptækket Trælade og en straatækket Svinestald af Granit. Vindmotor er opstillet til Drift af de faste Maskiner. — Jorderne er bakkede; de har deres største Udstrækning mod N. og S.

Fra Vejen udenfor Haven har man en meget smuk Udsigt over det kønne, kuperede Terræn lige til Nørager Hovedgaard.

Løjtvedgaard, Sæby Sogn. Postforb.: Jyderup, og St.: Ruds Vedby, hvortil c. 7 Km. Gaarden ligger c. 25 Km. fra Slagelse. Ejer: *Anders K. Nielsen*, som overtog Gaarden i 1910, er født i Lille Fuglede 7. Maj 1861 og gift med *Kristine Nielsen*, født i Bregninge.

Matr.-Nr. 4a m. fl. af Løjtved. Hartkorn 4 Tdr. 5 Skpr. 3 Fdkr. 2 Alb. Ejendomsskyld 29,000 Kr. Brandassurance for Bygningerne c. 12,000 Kr. Areal 40 Tdr. Ld., deraf Ager 39, Have og Gaardsplads 1. Agermarken drives i en 8 Marks-



Løjtvedgaard.

drift: Brak, Vintersæd, Byg, Roer, Byg, Havre og 2aars Græs. Jordens Bonitet er overvejende Lermuld. Der holdes 10 Køer, 5 Stkr. Ungkvæg og Kalve og 1 Tyr af rød dansk Race, 4 Heste, 4 Plage og Føl samt 1 Faar. Sidste Aar solgtes c. 30 Fedesvin.

Løjtvedgaard ligger højt og frit c. $\frac{1}{4}$ Km. NØ. for Løjtved med smuk Udsigt over denne stærkt kuperede Del af Løve Herred. Gaarden har været Fæste under Katstrup, men er nu ren Ejendom. Den nuv. Ejer købte Gaarden af Godset, der før selv drev Gaarden.

Bygningerne er af Bindingsværk med Straatage. V. for den egentlige Gaardplan har Ejeren bygget en lukket Hjælm med Paptag. — Gaarden ligger i den s. Del af de bakkede Jorder.

Lundbjerggaard, Rerslev Sogn. Postforb. og St.: Ruds Vedby, hvortil c. $4\frac{1}{2}$ Km. Gaarden ligger c. $22\frac{1}{2}$ Km. fra Slagelse. Ejer: *Chr. Herman Jørgensen*, som overtog Gaarden i 1912, er født i Ougtvad 19. Novbr. 1877 og gift med *Anna Sofie Olsen*, født i Karlsholt.

Matr.-Nr. 8 af Rerslev. Hartkorn 5 Tdr. Ejendomsskyld 37,000 Kr. Brandassurance for Bygningerne c. 25,000 Kr. Areal 55 $\frac{3}{4}$ Td. Ld., deraf Ager 50, Mose, Veje og Mergelgrave 4 $\frac{1}{4}$, Have og Gaardsplads 1. Agermarken drives i en 9 Marksdrift: Havre, Brak, Vintersæd, Byg, Roer, Byg, Havre og 2aars Græs. Jordens Bonitet er lermuldet. Der holdes 17 Køer, 5 Stkr. Ungkvæg og Kalve og 1 Tyr af rød dansk Race, 4 Heste og 1 Plag. Sidste Aar solgtes c. 45 Fedesvin.

Lundbjerggaard er Arvefæste under Nørager Gods. Det var den nuv. Ejers Formand, N. P. Hansen, der købte den fra Godset.

Bygningerne er af Grundmur, Hovedb. med Tegltag, Avlsb. med Trimpel og Paptage og et Beboelseshus, der ligger mod N., med Straatag. — Jorderne er bølgeformede og ligger godt samlede om Gaarden, der selv ligger tæt S. for »Dyndengen« og »Møllerenden«.

Bakkebo, Rerslev Sogn. Postforb. og St.: Ruds Vedby, hvortil c. 2 $\frac{1}{4}$ Km. Gaarden ligger c. 19 Km. fra Slagelse. Ejer: *Hans C. Mortensen*, som overtog Gaarden i 1905, er født i Ruds Vedby Sogn 2. Juli 1862 og gift med *Anna Jensen*, født paa Ejendommen.

Matr.-Nr. 15 af Rerslev. Hartkorn 4 Tdr. 3 Skpr. 1 Fdkr. 2 $\frac{1}{2}$ Alb. Ejendomsskyld 30,500 Kr. Brandassurance for Bygningerne c. 17,000 Kr. Areal 54 Tdr. Ld., deraf Ager 48, Eng og Mose 5, Have og Gaardsplads 1. Agermarken drives i en



Bakkebo.

7 Marksdrift: benyttet Brak, Vintersæd, Byg, Roer, Havre og 2aars Græs. Jordens Bonitet er meget forskellig, dels Lermuld, dels Sandmuld. Der holdes 14 Køer, 9 Stkr. Ungkvæg og Kalve og 1 Tyr af rød dansk Race, 4 Heste og 2 Plage. Sidste Aar solgtes c. 40 Fedesvin.

Bakkebo hedder Gaarden, fordi den ligger paa en høj Bakke. Den var tidligere Livsfæste under Nørager, men den nuv. Ejer købte den 1911 til Arvefæste. Den sidste Fæster var Hans Jensen, Ejerens Svigerfader.

Hovedb., der ligger mod N., er af Grundmur med Stentag. Avlsb. er overvejende af Bindingsværk med Straatage, men fra den s. Længe løber en grundmuret, paptækket Svinestald ud mod S. — De bølgeformede Jorder strækker sig navnlig mod Ø.

Bavnegaard, Rerslev Sogn. Postforb. og St.: Ruds Vedby, hvortil c. 3 $\frac{3}{4}$ Km. Gaarden ligger c. 20 Km. fra Slagelse. Ejerinde: Enkefru *Sofie Nielsen*, f. *Jensen*, som overtog Gaarden i 1915 ved sin Mands, *Niels P. Nielsens* Død, er født i Sønderrød 4. Novbr. 1868. Sønnen, *Peder Nielsen*, bestyrer Gaarden; han er født paa Ejendommen 17. Septbr. 1890.

Matr.-Nr. 17 af Rerslev. Hartkorn 4 Tdr. 6 Skpr. 1 $\frac{1}{2}$ Alb. Ejendomsskyld 32,000 Kr. Areal 50 Tdr. Ld., deraf Ager 48, Eng 1, Have og Gaardsplads 1. Agermarken drives i en 9 Marksdrift: Havre, Brak, Vintersæd, Byg, Roer, Byg og 3aars Græs. Jordens Bonitet er noget blandet baade i Muldlaget og i Underlaget

Der holdes 18 Køer, 10 Stkr. Ungkvæg og Kalve og 1 Tyr af rød dansk Race, 4 Heste og 2 Flage. Sidste Aar solgtes c. 30 Fedesvin.

Bavnegaard er Arvefæste under Nørager. Den nuv. Ejerindes afdøde Mand havde faaet Gaarden efter sin Fader, Hans Nielsen Skovfoged, der foruden at være



Bavnegaard.

Skovfoged paa Nørager fik Gaarden i Fæste, og senere købte Niels P. Nielsen den fra Fæste til Arvefæste under Godset.

Bygningerne er af Bindingsværk med Straåtage. Hovedb. ligger mod Ø. og er kun adskilt fra Amtsvejen ved Haven, der skraaner nedad mod Vejen. S. for den egentlige Gaardplan er bygget en lukket Hjælm med Paptag og en grundmuret Svinestald med Straatag. — Jorderne strækker sig mod V. over et bølgeformet Terræn.

P. Jensens Gaard i Rerslev, Rerslev Sogn. Postforb. og St.: Ruds Vedby, hvortil c. 3½ Km. Gaarden ligger c. 20 Km. fra Slagelse. Ejer: *Nørager Gods*. Gaarden er siden 1909 bortfæstet til *Peter Jensen*, som er født 14. Oktbr. 1874.

Matr.-Nr. 18 m. fl. af Rerslev. Hartkorn 5 Tdr. 2 Skpr. 1 Alb. Ejendoms- skyld 35,000 Kr. Areal 53 Tdr. Ld., deraf Ager 50, Eng og Mose 2, Have og



P. Jensens Gaard.

Caardsplads 1. Agermarken drives i en 8 Marksdrift: Byg, delvis benyttet Brak, Vintersæd, Byg, Roer, Byg og 2aars Græs. Jordens Bonitet er af blandet Beskaffenhed. Der holdes 17 Køer, 16 Stkr. Ungkvæg og Kalve og 1 Tyr af rød dansk Race og 5 Heste. Sidste Aar solgtes c. 45 Fedesvin.

Gaarden er Fæste under Nørager. Den ligger tæt op ad Amtsvejen i Hjørnet, hvor Vejen svinger op til Slottet. Den nuv. Bruger overtog Gaarden efter sin Fader, Joh. Jensen, og dennes Fader havde ogsaa haft den i Fæste.

Bygningerne er af Bindingsværk med Straatage. Hovedb. ligger mod N.; V. for selve Gaarden er bygget en lukket Hjælm med Paptag. En Vindmotor driver de faste Maskiner. — Jorderne strækker sig mod V. over et noget bølgeformet Terræn. — I det hele ligger Gaarden særlig smukt i det kønne Landskab, som Nørager Skove og Gods danner.

Stenggaard, Rerslev Sogn. Postforb. og St.: Ruds Vedby, hvortil c. 4 Km. Gaarden ligger c. 20 ½ Km. fra Slagelse. Ejer: *Ferd. Jensen*, som overtog Gaarden i 1880, er født paa Ejendommen 15. Aug. 1844.

Matr.-Nr. 19a af Rerslev. Hartkorn 4 Tdr. ¼ Alb. Ejendomsskyld 31,000 Kr. Brandassurance for Bygningerne c. 15,000 Kr. Areal 55 Tdr. Ld., deraf Ager 47, Mose 2, Mergelgrave 2, Veje 3, Have og Gaardsplads 1. Agermarken drives i en 9 Marksdrift: Havre, Brak, Vintersæd, Byg, Roer, Byg og 3aars Græs. Jordens Bonitet er noget uensartet. Der holdes 14 Køer, 9 Stkr. Ungkvæg og Kalve og 1 Tyr af rød dansk Race, 4 Heste og 2 Plage. Sidste Aar solgtes c. 35 Fedesvin.

Stenggaard har den nuv. Ejer 1911 købt til Arvefæste under Nørager Gods. Hans Fader, Jens Hansen, og hans Bedstefader, Hans Nielsen, havde efter hinanden haft den i almindeligt Fæste.

Hovedb. er af Grundmur med Straatag. Den s. Længe stammer fra 1805, men er undermuret af den nuv. Ejer; den v. og n. Længe er mod Gaardsiden af Bindingsværk mod Udsiden af Granit. En rummelig, lukket Hjælm med Paptag ligger V. for selve Gaarden. — Jorderne er bakkede, men ligger godt samlede om Gaarden.

Gedebjerggaard, Rerslev Sogn. Postforb. og St.: Ruds Vedby, hvortil c. 5 ½ Km. Gaarden ligger c. 23 Km. fra Slagelse. Ejer: *Søren P. Pedersen*, som overtog Gaarden i 1878, er født paa Ejendommen 21. Marts 1844.

Matr.-Nr. 1a m. fl. af Sønderrød. Hartkorn 4 Tdr. 2 Fdkr. 1 Alb. Ejendomsskyld 29,000 Kr. Areal 68 Tdr. Ld., deraf Ager 53, Mose 2, Skov 4, Hede 4, Tørvegrave 4, Have og Gaardsplads 1. Af Agermarken drives 28 Tdr. Ld. i en 7 Marksdrift: Brak, Vintersæd og Roer, Byg, Havre, Byg og 2aars Græs; 25 Tdr. Ld. drives i en anden 7 Marksdrift: Blandsæd efter Halvbrak, Roer, Blandsæd, Blandsæd og 2 ½ aars Græs. Jordens Bonitet er noget uensartet. Der holdes 12 Køer, 12 Stkr. Ungkvæg og Kalve og 1 Tyr af rød dansk Race, 5 Heste, 3 Plage og Føl samt 2 Faar. Sidste Aar solgtes c. 40 Fedesvin.

Gedebjerggaard har før været Fæste under Kattrup, og den nuv. Ejers Fader, Peder Pedersen, havde Gaarden som Fæste. Men nu er den ren Ejendom.

Ejeren har opbygget den v. Længe og en Svinestald af Grundmur; Hovedb. og de oprindelige Avslænger er af Bindingsværk med Straatage. — Jorderne er noget bakkede og strækker sig navnlig mod NØ.

J. Andersens Gaard i Taagerup, Rerslev Sogn. Postforb. og St.: Skjellebjerg, hvortil c. 2 Km. Gaarden ligger c. 25 Km. fra Slagelse. Ejer: Sognefoged



J. Andersens Gaard.

Jens Andersen, som overtog Gaarden i 1876, er født paa Ejendommen 28. April 1844 og gift med *Marie Hansen*, født i Finderup.

Matr.-Nr. 4a m. fl. af Taagerup. Hartkorn 4 Tdr. 7 Skpr. 2 Fdkr. $\frac{1}{4}$ Alb. Ejendomsskyld 32,000 Kr. Areal 60 Tdr. Ld., deraf Ager 58, Have, Veje og Gaardsplads 2. Agermarken drives i en 9 Marksdrift: Halvbrak, Vintersæd, Byg, Roer og Kartofler og Blandsæd, Byg, Havre og $3\frac{1}{2}$ aars Græs: Jordens Bonitet er nærmest Skovler. Der holdes 14 Køer, 9 Stkr. Ungkvæg og Kalve og 1 Tyr af rød dansk Race, 4 Heste og 2 Plage. Sidste Aar solgtes c. 35 Fedesvin.

Gaarden er Arvefæste under Kattrup, købt fra Livsfæste 1860 af den nuv. Ejers Fader, *Anders Jensen*; han havde den først i Fæste fra 1844.

Jorderne er bølgeformede og strækker sig mod S. og NV. Hovedb., der ligger mod S., er bygget 1855 af Grundmur og Bindingsværk med Straatag. De to Avlsb. er dels af Granit, dels af Grundmur med Straatage; den ø. Længe er opført af Ejeren 1894 af Grundmur og Bindingsværk med Straatag. Svinestalden ligger N. for Gaarden, er bygget 1878 og omforandret 1916 og er af Grundmur med Tegtag. Bag Hovedb. findes en meget stor, gammel Have.

Skovgaard, Ruds Vedby Sogn. Postforb. og St.: Ruds Vedby, hvortil c. $3\frac{1}{2}$ Km. Tlf. 103 over Ruds Vedby Central. Gaarden ligger c. 17 Km. fra Slagelse. Ejer: Sognefoged *Hans P. Larsen*, som overtog Gaarden i 1887, er født i Finderup 15. Jan. 1864 og gift med *Marie Pedersen*, født i Herslev.

Matr.-Nr. 9a m. fl. af Ruds Vedby. Hartkorn 3 Tdr. 7 Skpr. $\frac{1}{4}$ Alb. Ejendomsskyld 30,000 Kr. (efter ny Vurdering 37,000 Kr.). Brandassurance for Bygningerne 17,400 Kr. Areal 65 Tdr. Ld., deraf Ager 60, Eng og Mose 3, Veje 1, Have og Gaardsplads 1. Agermarken drives i en 8 Marksdrift: Havre, Brak, Vintersæd, Byg, Roer, Byg og 2aars Græs. Jordens Bonitet er Skovler og Muld af blandet Beskaffenhed paa forskelligt Underlag. Der holdes 14 Køer, 16 Stkr. Ungkvæg og Kalve og 1 Tyr af rød dansk Race, 4 Heste, 2 Plage og 4 Faar. Sidste Aar solgtes c. 50 Fedesvin.

Skovgaard er Arvefæste under Vedbygaard Gods, frikøbt af *Jens Larsen*, fra hvem den gik i Arv til hans Søn, *Chr. Henrik Jensen*, som senere solgte Gaarden til den nuv. Ejer.

Gaardens Bygninger, der er af Grundmur, er meget anselige, og bag Hovedb. ligger en smuk, gammel Have. Tæt N. for Gaarden ligger den kønne Enemærke Skov. — Jorderne er bakkede, men Gaarden ligger midt paa sine Marker.

Dyssegaard, Ruds Vedby Sogn. Postforb. og St.: Ruds Vedby, hvortil c. $1\frac{1}{2}$ Km. Tlf. 26 over Ruds Vedby Central. Gaarden ligger c. $16\frac{1}{2}$ Km. fra Slagelse. Ejerinde: Enkefru *Sofie Jensen*, f. *Henriksen*, som overtog Gaarden i



Dyssegaard.

1916 ved sin Mands, forh. Sognefoged *Hans Jensens Død*, er født i Kulby 19. Aug. 1850. Ejerindens Søn, *Jens Jensen*, født paa Ejendommen 3. Juni 1882, er Bestyrer paa Gaarden.

Matr.-Nr. 15 m. fl. af Ruds Vedby. Hartkorn 4 Tdr. 7 Skpr. 2 Fdkr. $2\frac{1}{4}$ Alb. Ejendomsskyld 32,000 Kr. Brandassurance for Bygningerne c. 21,000 Kr. Areal

57 Tdr. Ld., deraf Ager 55, Veje og Skel 1, Have og Gaardsplads 1. Af Agermarken drives 50 Tdr. Ld. i en 7 Marksdrift: Havre, Vintersæd efter Halvbrak, Byg, Roer, Havre og 1½ aars Græs; 5 Tdr. Ld. dyrkes med Lucerne. Jordens Bonitet er noget blandet, dog overvejende Lermuld. Der holdes 18 Køer, 16 Stkr. Ungkvæg og Kalve og 1 Tyr af rød dansk Race, 5 Heste og 3 Plage og Føl. Sidste Aar solgtes c. 70 Fedesvin.

Dyssegaaard er Arvefæste under Vedbygaard Gods og ligger c. 1½ Km. SV. for Ruds Vedby. Sognefoged H. Jensen overtog Ejendommen efter Jens P. Nielsen. Den afdøde Ejer har opført Gaarden omtrent midt paa de tildels jævne Jorder.

Hovedb., dér ligger mod S., er ligesom den ø. Længe af Grundmur med Straatage; den n. og v. Længe er af Granit mod Udsiden og af Grundmur mod Gaardsiden, tækket med Straa. Ø. for den egentlige Gaardplan ligger en grundmuret Kostald og en Svinestald af Bindingsværk med Straatage og Gavlene vendt mod N. og S. Mod N. er opført en grundmuret Svinestald med Jerntag og en lukket Hjælm med Paptag. Petroleumsmotor er installeret. — Gaarden ligger smukt, og der er derfra en vid Udsigt.

J. Nielsens Gaard i Ruds Vedby, Ruds Vedby Sogn. Postforb. og St.: Ruds Vedby, hvortil c. 2½ Km. Gaarden ligger c. 20 Km. fra Slagelse. Ejer: *Jens Nielsen*, som overtog Gaarden i 1879, er født i Sæby 19. Jan. 1854 og gift med *Karen Sofie Johansen*, født paa Ejendommen.

Matr.-Nr. 22 af Ruds Vedby. Hartkorn 4 Tdr. 2 Skpr. 3 Fdkr. ½ Alb. Ejendomsskyld 28,000 Kr. Brandassurance for Bygningerne c. 14,000 Kr. Areal



J. Nielsens Gaard.

45 Tdr. Ld., deraf Ager 42, Mose og Skel 2, Have og Gaardsplads 1. Agermarken drives i en 6 Marksdrift: Roer efter Halvbrak, Rug og Hvede, Byg, Blandsæd og 1½ aars Græs. Jordens Bonitet er Muld paa blandet, ret daarligt Underlag. Der holdes 20 Køer, 14 Stkr. Ungkvæg og Kalve og 1 Tyr af rød dansk Race, 4 Heste og 2 Plage. Sidste Aar solgtes c. 40 Fedesvin.

Gaarden er købt til Arvefæste under Vedbygaard Gods af den nuv. Ejers Svigerfader, Johan Christensen. De bølgeformede Jorder ligger væsentlig samlede omkring Gaarden. Hovedb. er af Grundmur, Avlsb. af Granit, alle med Straatage. S. for Gaarden er bygget en Hjælm med Paptag.

Hjorthøjgaard, Ruds Vedby Sogn. Postforb. og St.: Ruds Vedby, hvortil c. 2½ Km. Gaarden ligger c. 19 Km. fra Slagelse. Ejer: *Ferdinand Hansen*, som overtog Gaarden i 1910, er født i Sæby Sogn 26. Maj 1882 og gift med *Johanne Jensen*, født paa Ejendommen.

Matr.-Nr. 23 af Ruds Vedby. Hartkorn 4 Tdr. 5 Skpr. 2 Fdkr. 1¼ Alb. Ejendomsskyld 45,000 Kr. Brandassurance for Bygningerne c. 28,000 Kr. Areal 49 Tdr. Ld., deraf Ager 45, Eng og Mose 2, Have og Gaardsplads 2. Agermarken drives i en 8 Marksdrift: Havre, Roer, Byg, Brak, Vintersæd, Byg og 2aars Græs.

Jordens Bonitet er god Muld paa blandet Underlag. Der holdes 16 Køer, 10 Stkr. Ungkvæg og Kalve og 1 Tyr af rød dansk Race, 4 Heste, 3 Plage og Føl samt 1 Faar. Sidste Aar solgtes c. 50 Fedesvin.



Hjorthøjgaard.

Hjorthøjgaard har Navn af Bakken »Hjorthøj«. Den er købt til Arvefæste under Vedbygaard Gods af den nuv. Ejer, men hans Svigermoder, Johannes Jensens Enke, sad forinden som Fæster paa den.

Ejeren har opført hele Gaarden, alt af Grundmur med Skifertag paa Hovedb. og Paptage paa Avlsb. Vindmotor er opstillet til Drift af de faste Maskiner. — Gaarden ligger i det sø. Hjørne af de meget svagt bølgede Jorder.

Stensbjerggaard, Kirke Helsing Sogn. Postforb. og St.: Gjørlev, hvortil c. 3 Km. Gaarden ligger c. 16½ Km. fra Slagelse. Ejer: *Viktor Broholm*, som overtog Gaarden i 1914, er født i Vejle Sogn paa Fyen 20. Febr. 1888.

Matr.-Nr. 7a af Kirke Helsing. Hartkorn 5 Tdr. 6 Skpr. 2 Fdkr. 1¼ Alb. Ejendomsskyld 34,000 Kr. Brandassurance for Bygningerne c. 20,000 Kr. Areal 51½ Td. Ld., deraf Ager 48½, bortforpagtet paa 50 Aar 2 Tdr. Ld., Have og Gaardsplads 1. Agermarken drives i en 7 Marksdrift navnlig med Sukkerroer og Frøavl (Hunde græs). Jordens Bonitet er lermuldet. Der holdes 12 Køer, 11 Stkr. Ungkvæg og Kalve og 1 Tyr af rød dansk Race, 5 Heste og 2 Plage. Sidste Aar solgtes c. 60 Fedesvin.

Stensbjerggaard ligger c. 1 Km. SV. for Byen, omtrent midt paa sine bølgeformede Jorder. Gaarden er Arvefæste under Nørager Gods, og den nuv. Ejer har købt den af Ole Nielsen, som 6 Aar før havde købt den af Peter Christensen.

Hovedb. er bygget 1913 mod S. og har Stentag; den er af Grundmur ligesom den ø. Længe, der er straatækket. De to andre Længer er af Bindingsværk med Straatage, og i Fortsættelse af den n. Længe findes en Stenlade med Paptag. Mod Ø. ligger en grundmuret, straatækket Svinestald.

Hvideagergaard, Kirke Helsing Sogn. Postforb. og St.: Gjørlev, hvortil c. 5½ Km. Gaarden ligger c. 17½ Km. fra Slagelse. Ejer: *Niels Jørgensen*, som overtog Gaarden i 1888, er født paa Ejendommen 14. Juli 1862 og gift med *Maren Nielsen*, født i Stillinge Sogn.

Matr.-Nr. 10a m. fl. af Kirke Helsing. Hartkorn 5 Tdr. 2 Skpr. 1 Fdkr. 1¼ Alb. Ejendomsskyld 31,500 Kr. Brandassurance for Bygningerne 16,512 Kr. Areal 58 Tdr. Ld., deraf Ager 50, Mose 7, Have og Gaardsplads 1. Agermarken drives i en 6 Marksdrift: ½ Roer ½ Brak, Vintersæd og Byg, Byg, Sukkerroer, Have og Byg og 1aars Græs. Jordens Bonitet er sortmuldet. Der holdes 16 Køer, 12 Stkr. Ungkvæg og Kalve og 1 Tyr af rød dansk Race, 4 Heste og 2 Plage. Sidste Aar solgtes c. 60 Fedesvin.

Hvideagergaard blev i sin Tid købt til Arvefæste under Nørager af Jørgen Hansen, efter hvis Enke deres Søn, den nuv. Ejer, overtog den kønne og gode Gaard, der ligger midt paa sine jævne Jorder.

Den hyggelige Hovedb. ligger i Sydsiden af Gaardspladsen bygget af Tavlmur og med Straatag. Avlsb. er af Grundmur med Straatage. Mod N. er opført en Hjælm af



Hvideagergaard.

Træ med Paptag, og mod Ø. ligger en vinkelbygget Svinestald af Granit med Straa og Pap. Gaarden ligger frit og bekvemt med vid Udsigt over den omliggende Egn.

Sandhøjsgaard, Kirke Helsing Sogn. Postforb. og St.: Gjørlev, hvortil c. 5 Km. Gaarden ligger c. 17½ Km. fra Slagelse. Ejer: *Jørgen Jørgensen*, som overtog Gaarden i 1908, er født i Kirke Helsing 3. Juni 1881 og gift med *Margrethe Gylling*, født i Brundby.

Matr.-Nr. 15a af Kirke Helsing. Hartkorn 6 Tdr. 3 Skpr. 2 Fdkr. ½ Alb. Ejendomsskyld 31,000 Kr. Brandassurance for Bygningerne 14,600 Kr. Areal 52 Tdr. Ld., deraf Ager 46½, Eng 4, Have, Veje og Gaardsplads 1½. Agermarken



Sandhøjsgaard.

drives i en fri 8 Marksdrift særlig med Sukkerroer. Jordens Bonitet er Lermuld. Der holdes 14 Køer, 14 Stkr. Ungkvæg og Kalve og 1 Tyr af rød dansk Race, 4 Heste og 2 Plage. Sidste Aar solgtes c. 40 Fedesvin.

Sandhøjsgaard ligger i den ø. Side af de noget bølgeformede Jorder c. 1 Km. SV. for Kirke Helsing og er Arvefæste under Nørager. Den nuv. Ejer har overtaget Gaarden efter sin Fader, Hans Jørgensen, som havde købt den ved Dødsboauktion.

Hovedb. ligger i Sydsiden af Gaardspladsen og er af Grundmur med Tegltag; ogsaa den n. Længe er grundmuret, men med Straatag. Sidelængerne er ældre, af Bindingsværk med Straatage. — Jorderne ligger højt med en meget vid og smuk Udsigt mod S.

Øjenfaldsgaard, Kirke Helsing Sogn. Postforb. og St.: Gjørlev, hvortil c. 5 Km. Gaarden ligger c. 17½ Km. fra Slagelse. Ejerinde: Enkefru *Kirsten Sørensen, f. Hansen*, som overtog Gaarden i 1914 ved sin Mands, *Søren Sørensens* Død, er født i Dalby 6. Oktbr. 1847. Gaarden drives af Ejerindens Søn, *Hans Sørensen*, født paa Ejendommen 12. Febr. 1889 og gift med *Marie Jensen*, født i Dalby 16. Marts 1891.

Matr.-Nr. 16a af Kirke Helsing. Hartkorn 5 Tdr. 5 Skpr. 2 Fdkr. 2 Alb. Ejendomsskyld 32,000 Kr. Brandassurance for Bygningerne c. 10,000 Kr. Areal



Øjenfaldsgaard.

43 Tdr. Ld., deraf Ager 40, Mose 2, Have og Gaardsplads 1. Agermarken drives i en 8 Marksdrift: ½ Brak ½ Byg, Turnips og Kartoffler, Vintersæd, Byg, Roer, Byg, Havre og 2aars Græs. Jordens Bonitet er lermuldet. Der holdes 12 Køer, 18 Stkr. Ungkvæg og Kalve og 1 Tyr af rød dansk Race, 4 Heste og 1 Plag. Sidste Aar solgtes c. 25 Fedesvin.

Øjenfaldsgaard blev af den nuv. Ejerindes afdøde Mand, Søren Sørensen, købt til Arvefæste under Nørager Gods. Han havde faaet Gaarden efter en Tante, Jens Hansens Hustru, og havde den i c. 50 Aar dels som Fæste og dels som Arvefæste.

Gaarden ligger kønt c. ½ Km. SV. for Kirke Helsing paa sine overvejende jævne Jorder, idet kun to af Markerne er noget bakkede. Hovedb., der ligger mod S., er af Grundmur, tækket med Pap og Spaan. Avlsb. er af Bindingsværk med Straatage. Hovedb. er opført af S. Sørensen, Avlsb. er ældre.

Østergaard, Kirke Helsing Sogn. Postforb. og St.: Gjørlev, hvortil c. 3 Km. Gaarden ligger c. 19 Km. fra Slagelse. Ejer: *Lars P. Nielsen*, som over-



Østergaard.

tog Gaarden i 1897, er født i Kirke Helsing Sogn 12. Jan. 1874 og gift med *Marie Sørensen*, født sammesteds.

Matr.-Nr. 22c m. fl. af Kirke Helsing. Hartkorn 4 Tdr. 1 Skp. 1 Fdkr. $\frac{1}{4}$ Alb. Ejendomsskyld 30,000 Kr. Brandassurance for Bygningerne c. 20,000 Kr. Areal 38 Tdr. Ld., deraf Ager 30, Eng og Mose 7, Have og Gaardsplads 1. Agermarken drives i en fri 7 Marksdrift med Sukkerroer som Hovedafgrøde. Jordens Bonitet er letmuldet. Der holdes 15 Køer, 15 Stkr. Ungkvæg og Kalve og 1 Tyr af rød dansk Race, 4 Heste og 2 Plage. Sidste Aar solgtes c. 40 Fedesvin.

Østergaard skal have sit Navn af, at den er den ø. Gaard i Sognet. Den er rent Selveje og ligger ved Amtsvejen i den v. Side af de flade Jorder c. 1 Km. N. for Kirke Helsing. Den nuv. Ejer har købt Gaarden af Sørensen (Matr.-Nr. 22c) og senere købte han Matr.Nr. 21b til. Sørensen havde faaet den Gaard, han solgte, efter sin Fader.

Hovedb. ligger mod V. med Karnap ud til den store, smukke Have med mange gamle Træer og en pyntelig Hæk om; den er af Grundmur med Skifertag. Avlsb. er af Grundmur med Straatage. Ud mod S. er bygget en stor, grundmuret Lade med høj Trætrimpel og Paptag. Vindmotor er opstillet. — Jorderne er flade med Gaarden liggende i den v. Side af Marken.

Toftegaard, Kirke Helsing Sogn. Postforb. og St.: Gjørlev, hvortil c. 4 Km. Gaarden ligger c. 20 Km. fra Slagelse. Ejer: *Niels H. Andersen*, som overtog Gaarden i 1910, er født i Kirke Helsing 16. Febr. 1877.

Matr.-Nr. 12a m. fl. af Vinde Helsing. Hartkorn 6 Tdr. 5 Skpr. 1 Fdkr. $\frac{1}{4}$ Alb. Ejendomsskyld 31,000 Kr. Brandassurance for Bygningerne c. 17,000 Kr. Areal 72 Tdr. Ld., deraf Ager 47, Mose 24, Have og Gaardsplads 1. Agermarken drives i en 8 Marksdrift: Havre, Brak, Vintersæd, Byg, Roer, Byg, Havre og 1aars Græs. Jordens Bonitet er lermuldet. Der holdes 14 Køer, 24 Stkr. Ungkvæg og Kalve og 1 Tyr af rød dansk Race, 5 Heste og 4 Plage og Føl. Sidste Aar solgtes c. 40 Fedesvin.

Toftegaard ligger i Byen med de flade Jorder, der strækker sig mod V. Den nuv. Ejer har købt Gaarden af Christen Larsen, der havde købt den til Arvefæste under Nørager; hans Fader, Lars Christensen, var Gaardens sidste Fæster.

Den nuv. Ejer har bygget en ny Hovedb. S. for den gamle 4-længede Bindingsværks Gaard. I NV. ligger en nybygget Trælade med Paptag.

Agermosegaard, Kirke Helsing Sogn. Postforb. og St.: Gjørlev, hvortil c. 5 Km. Gaarden ligger c. 20 Km. fra Slagelse. Ejer: *Jens Nielsen*, er født paa Ejendommen 22. Novbr. 1860.

Matr.-Nr. 13 m. fl. af Vinde Helsing. Hartkorn 6 Tdr. 7 Skpr. 1 Fdkr. $1\frac{1}{4}$ Alb. Ejendomsskyld 35,000 Kr. Brandassurance for Bygningerne c. 13,000 Kr. Areal 63 Tdr. Ld., deraf Ager 45, Eng og Mose 17, Have og Gaardsplads 1. Agermarken drives i en 7 Marksdrift: Vintersæd efter Halvbrak, Byg, Roer, Byg, Havre og $1\frac{1}{2}$ aars Græs. Jordens Bonitet er lermuldet. Der holdes 16 Køer, 20 Stkr. Ungkvæg og Kalve og 1 Tyr af rød dansk Race, 4 Heste og 2 Plage. Sidste Aar solgtes c. 35 Fedesvin.

Agermosegaard er Arvefæste under Nørager. Dens Jorder er flade og strækker sig mod Ø. og V. Den nuv. Ejer har overtaget Gaarden efter sin Fader, Niels Christensen, som selv havde den efter sin Fader, Chr. Jensen.

Bygningerne er af Bindingsværk med Straatage; Hovedb. ligger i S. Mod Ø. er opført en Trælade med Paptag.

N. Jensens Gaard i Vinde Helsing, Kirke Helsing Sogn. Postforb. og St.: Gjørlev, hvortil c. 5 Km. Gaarden ligger c. 19 Km. fra Slagelse. Ejer: *Niels Jensen*, som overtog Gaarden i 1911, er født i Kirke Helsing 14. Maj 1886 og gift med *Johanne Larsen*, født paa Ejendommen.

Matr.-Nr. 17a m. fl. af Vinde Helsing. Hartkorn 5 Tdr. 1 Skp. $\frac{1}{2}$ Alb. Ejendomsskyld 28,000 Kr. Brandassurance for Bygningerne c. 14,000 Kr. Areal 46 Tdr. Ld., deraf Ager 45, Have og Gaardsplads 1. Agermarken drives i en 8 Marksdrift: Brak, Vintersæd, Byg, Roer, Byg, Havre og 2aars Græs. Jordens

Bonitet er lermuldet. Der holdes 12 Køer, 14 Stkr. Ungkvæg og Kalve og 1 Tyr af rød dansk Race, 4 Heste og 2 Plage. Sidste Aar solgtes c. 30 Fedesvin.

Gaarden er Arvefæste under Nørager Gods. Den ligger omtrent midt paa Hovedparcellen af sine flade Jorder c. $\frac{3}{4}$ Km. V. for Vinde Helsinge. Den nuv. Ejer har



N. Jensens Gaard.

overtaget den efter sin Svigerfader, Lars Pedersen, som havde faaet den efter sin Farbroder, Rasmus Rasmussen. Gaarden er en Slægtgaard i Ejerens Hustrus Familie.

Hovedb. ligger mod Ø., grundmuret og straatækket. Den s. og v. Længe er ligeledes af Grundmur, men med Trimpel og Paptage; den n. Længe er af Bindingsværk og Svinestalden af Grundmur, begge med Straatage. De faste Maskiner drives ved Vindmotor. Gaarden ligger meget frit med vid Udsigt over den omliggende Egn.

Fløjgaard, Kirke Helsinge Sogn. Postforb. og St.: Gjørlev, hvortil c. 7 Km. Gaarden ligger c. 20 Km. fra Slagelse. Ejer: *Hans Kristian Hansen*, som overtog Gaarden i 1896, er født i Kirke Helsinge Sogn 29. Aug. 1869 og gift med *Caroline Jensen*, født paa Ejendommen.

Matr.-Nr. 19a m. fl. af Vinde Helsinge. Hartkorn 4 Tdr. 2 Skpr. 1 Fdkr. $\frac{3}{4}$ Alb. Ejendomsskyld 28,000 Kr. Areal 56 Tdr. Ld., deraf Ager 36, Eng og Mose 19, Have og Gaardsplads 1. Agermarken drives i en 8 Marksdrift: Havre, Kartofler og Blandsæd, Vintersæd, Byg, Roer, Byg, Havre og 1aars Græs. Jordens Bonitet er lermuldet. Der holdes 16 Køer, 16 Stkr. Ungkvæg og Kalve og 1 Tyr af rød dansk Race, 4 Heste, 3 Plage og Føl samt 3 Faar. Sidste Aar solgtes c. 50 Fedesvin.

Fløjgaard er den vestligste Gaard i Vinde Helsinge, c. 2 Km. fra selve Byen. Den nuv. Ejer har faaet Gaarden efter sin Svigermoder, Jens Jensens Enke.

Hovedb. er af Bindingsværk med grundmurede Gavle; den har ligesom de 3 Avlsb., der er af Grundmur, Straatag; Svinestalden er grundmuret med Tegltag. Gaarden, der er bygget af Ejeren, ligger i den ø. Side af de jævne Jorder. •

Engdal, Kirke Helsinge Sogn. Postforb. og St.: Gjørlev, hvortil c. 7 Km. Gaarden ligger c. 20 Km. fra Slagelse. Ejerinde: Enkefru *Maren Jensen*, f. *Nielsen*, som overtog Gaarden i 1912 ved sin Mands, *Bertel Jensens* Død, er født i Kirke Helsinge 5. Marts 1841. Gaarden bestyres af Sønnen, *Hans Jensen*, født paa Ejendommen 4. Jan. 1887.

Matr.-Nr. 19b af Vinde Helsinge. Hartkorn 4 Tdr. 2 Skpr. 1 Fdkr. $\frac{3}{4}$ Alb. Ejendomsskyld 28,000 Kr. Brandassurance for Bygningerne 16,500 Kr. Areal 70 Tdr. Ld., deraf Ager 40, Eng og Mose 29, Have og Gaardsplads 1. Agermarken drives i en 8 Marksdrift: Havre, Brak, Vintersæd, Byg, Roer, Byg, Havre og 1aars Græs. Jordens Bonitet er af blandet Beskaffenhed. Der holdes 14 Køer, 16 Stkr. Ungkvæg og Kalve og 1 Tyr af rød dansk Race, 4 Heste, 5 Plage og Føl samt 4 Faar. Sidste Aar solgtes c. 15 Fedesvin.

Engdal ligger c. 2 Km. V. for Vinde Helsinge og er Arvefæste under Nørager Gods. Den er skilt ud fra Nabogaarden »Fløjgaard«; de to Gaarde var før samlede og ejedes af B. Jensens Fader, Jens Jensen.



Engdal.

Bertel Jensen har væsentlig bygget Gaarden. Hovedb., der ligger mod S., er ligesom den n. og ø. Længe af Bindingsværk med Straatage, medens den v. Længe er af Grundmur med Pandeplader. Mod NV. er bygget en Stakhjælm af Spaan med Paptag. Vindmotor er opstillet. — Jorderne er flade.

Øjegaard, Kirke Helsinge Sogn. Postforb. og St.: Gjørlev, hvortil c. 6 Km. Gaarden ligger c. 19 Km. fra Slagelse. Ejer: *Niels Nielsen*, som overtog Gaarden i 1901, er født i Dalby Mølle 4. Marts 1870 og gift med *Marie Sørensen*, født i Kirke Helsinge.

Matr.-Nr. 1a m. fl. af Dalby. Hartkorn 6 Tdr. 3 Skpr. 1 Fdkr. Ejendoms-skyld 35,000 Kr. Brandassurance for Bygningerne 20,180 Kr. Areal 55 Tdr. Ld.,



Øjegaard.

deraf Ager 44, Eng og Mose 10, Have og Gaardsplads 1. Agermarken drives i to 8 Marksdrifter: Havre, Vintersæd efter Halvbrak, Byg, Roer, Byg og 2½aars Græs. Jordens Bonitet er lermuldet. Der holdes 13 Køer, 20 Stkr. Ungkvæg og Kalve og 1 Tyr af rød dansk Race, 4 Heste, 4 Plage og Føl samt 2 Faar. Sidste Aar solgtes c. 50 Fedesvin.

Øjegaard er en meget smuk Gaard med anselige Bygninger. Den er Arvefæste under Universitetet. Den nuv. Ejer har overtaget Gaarden efter sin Fader, Niels Nielsen, som havde den efter sin Fader, der havde samme Navn. Den har været i Slægtens Hænder længe.

Hovedb. er som Avlsb. af Grundmur, men medens Hovedb. har Skifertag, har Side-længerne Straatage og den s. Længe har Jerntripel og Stentag. S. for den egentlige Gaardplan ligger et straatækket Beboelseshus. — Jorderne er flade og ligger N. for Gaarden. Petroleumsmotor er indlagt til Drift af de faste Maskiner.

Dalsgaard, Kirke Helsing Sogn. Postforb. og St.: Gjørlev, hvortil c. 6 Km. Gaarden ligger c. 19 Km. fra Slagelse. Ejer: *Niels Jensen*, som overtog Gaarden i 1889, er født i Vinde Helsing 20. Septbr. 1850.

Matr.-Nr. 5 m. fl. af Dalby. Hartkorn 7 Tdr. 3 Skpr. $\frac{1}{4}$ Alb. Ejendomsskyld 33,000 Kr. Areal 60 Tdr. Ld., deraf Ager 53, Eng 6, Have og Gaardsplads 1. Agermarken drives i en 8 Marksdrift: Vintersæd efter Halvbrak, Byg, Roer, Byg, Havre og $2\frac{1}{2}$ aars Græs. Jordens Bonitet er lermuldet. Der holdes 18 Køer, 20 Stkr. Ungkvæg og Kalve og 1 Tyr af rød dansk Race, 4 Heste, 3 Plage og Føl samt 10 Faar. Sidste Aar solgtes c. 30 Fedesvin.

Dalsgaard er Arvefæste under Hovedgaarden Bøstrup. Den nuv. Ejer overtog Gaarden efter sin Svigerfader, Niels Jensen, som havde faaet den ved Giftermaal.

Hovedb., der ligger mod S., er ligesom Avlsb. af Bindingsværk med Straatage. — Jorderne er bakkede og strækker sig mod S.

H. V. Nielsens Gaard i Dalby, Kirke Helsing Sogn. Postforb. og St.: Gjørlev, hvortil c. 6 Km. Gaarden ligger c. 19 Km. fra Slagelse. Ejer: *Henrik Vilh. Nielsen*, som overtog Gaarden i 1899, er født i Dalby 18. Decbr. 1875 og gift med *Marie Hansen*, født i Store Fuglede.

Matr.-Nr. 7a m. fl. af Dalby. Hartkorn 6 Tdr. 4 Skpr. $1\frac{3}{4}$ Alb. Ejendoms-skyld 46,000 Kr. Brandassurance for Bygningerne c. 16,000 Kr. Areal 64 Tdr. Ld., deraf Ager 49, Eng 14, Have og Gaardsplads 1. Af Agermarken drives $44\frac{1}{2}$ Td. Ld. i en 8 Marksdrift: Havre, Brak, Vintersæd, Byg, Roer, Byg og 2aars Græs; $4\frac{1}{2}$ Td. Ld. i fri Drift. Jordens Bonitet er lermuldet. Der holdes 15 Køer, 30 Stkr. Ungkvæg og Kalve og 1 Tyr af rød dansk Race, 4 Heste og 6 Plage og Føl. Sidste Aar solgtes c. 60 Fedesvin.

Gaarden ligger tæt N. for Byen ved Vejen til Dalby Mølle og er Arvefæste under Nørager. Den er samlet af den nuv. Ejer ved Sammenkøb af Parceller. 1899 byggede han Gaarden, efter at han havde købt 20 Tdr. Ld., senere købte han forskellige Stykker Jord til og sidst Engarealet, der ligger noget fra Gaarden.

Hovedb. er af Grundmur med Tegltag. De tre Avlslænger er ogsaa grundmurede, men med Straatage. V. for Gaarden ligger en stor Ladebygning med $\frac{1}{2}$ Stens Mur, Tripel og Pap. En grundmuret Svinestald har Tag af Pandeplader. Der er opstillet Vindmotor til Drift af de faste Maskiner. — Jorderne er flade; de strækker sig paa begge Sider af Vejen til Rersø.

Emilsminde, Drøsselbjerg Sogn. Postforb.: Mullerup via Slagelse, og St.: Løve, hvortil c. 7 Km. Gaarden ligger c. 14 Km. fra Slagelse. Ejer: *Peter Løgstrup*,



Emilsminde.

som overtog Gaarden i 1903, er født i Alslev Sogn ved Varde 6. April 1868 og gift med *Jensine Larsen*, født i Snave.

Matr.-Nr. 11a m. fl. af Drøsselbjerg. Hartkorn 4 Tdr. 6 Skpr. 2 Fdkr. 1 Alb. Ejendomsskyld 32,000 Kr. Brandassurance for Bygningerne c. 23,000 Kr. Areal 49 Tdr. Ld., deraf Ager 43½, Eng 4½, Have og Gaardsplads 1. Agermarken drives i en 8 Marksdrift: Havre, ½ Halvbrak ½ Helbrak, Vintersæd, Roer, Byg, Havre og 2aars Græs. Jordens Bonitet er Lermuld paa Lerunderlag. Der holdes 16 Køer, 14 Stkr. Ungkvæg og Kalve og 1 Tyr af rød dansk Race, 4 Heste og 2 Plage. Sidste Aar solgtes c. 40 Fedesvin.

Emilsminde, der ligger c. 1 Km. V. for Byen, er Arvefæste under Bøstrup Gods. Den nuv. Ejer har købt Gaarden af Frk. Mønster, som havde faaet den efter sin Fader, Godsforvalter Mønster paa Bøstrup.

Hovedb. ligger mod N., er teglhængt og ligesom Avlsb. af Granit; disse har dog Straatage. Til de faste Maskiners Drift er opstillet Vindmotor. — Fra Gaarden, hvis Jorder grænser til Store Bælt, har man en smuk Udsigt ud over Bæltet, idet Terrænet hæver sig meget højt netop der, hvor Gaarden ligger.

Kragedyssegaard, Drøsselbjerg Sogn. Postforb.: Mullerup via Slagelse, og St.: Gjørlev, hvortil c. 5 Km. Tlf. 14 over Mullerup Central. Gaarden ligger c. 15 Km. fra Slagelse. Ejer: Sognefoged *Hans Jørgensen*, som overtog Gaarden 7. Marts 1894, er født i Drøsselbjerg 30. Decbr. 1860 og gift med *Karen Marie Hansen*, født paa Ejendommen.

Matr.-Nr. 4 af Mullerup. Hartkorn 6 Tdr. 1½ Alb. Ejendomsskyld 34,000 Kr. Brandassurance for Bygningerne c. 19,000 Kr. Areal 61½ Td. Ld., deraf Ager 47, Eng og Mose 13¾, Have og Gaardsplads ¼. Agermarken drives dels i en 4 Marksdrift: Rug, Kartofler, Byg og 1aars Græs, og dels i en 6 Marksdrift: Havre, Sukker-



Kragedyssegaard.

roer, Byg, Roer, Byg og 1aars Græs. Jordens Bonitet er i den mindre Drift letmuldet Jord paa blandet Underlag, i den større Drift god Lermuld. Der holdes 16 Køer, 16 Stkr. Ungkvæg og Kalve og 1 Tyr af rød dansk Race, 5 Heste og 2 Plage. Sidste Aar solgtes c. 60 Fedesvin.

Kragedyssegaard har i sin Tid hørt under Bøstrup, men er nu frikøbt. Den nuv. Ejer har købt Gaarden af sin Svoger, Chr. Hansen, som havde den efter sin Fader, Hans Christensen, hvis Fædrengaard det var.

Foran Hovedb. ud mod Amtsvejen ligger den kønne, velholdte Have. Hovedb. ligger mod Ø. og er af Grundmur med Tegtag; grundmuret er ogsaa den s. Længe og Svinstalden, som har Magasiner paa Loftet. De to andre Avlsb. er af Bindingsværk med Straatage. Mod V. er bygget en stor Stakhjælm med Paptag. — Jorderne skraaner jævnt ned mod Mosen.

Arts Herred.



Raklev Søndergaard, Raklev Sogn. Postforb. og St.: Kallundborg, hvortil c. 3 Km. Tlf. 4 over Raklev Central. Ejer: *Jens Larsen*, som overtog Gaarden i 1904, er født paa Ejendommen 13. Oktbr. 1866 og gift med *Ane Larsen*, født i Raklev.

Matr.-Nr. 3a m. fl. af Raklev. Hartkorn 5 Tdr. 3 Skpr. 2½ Alb. Ejendoms-skyld 30,000 Kr. Brandassurance for Bygningerne c. 19,000 Kr. Areal 65 Tdr. Ld., deraf Ager 64, Have og Gaardsplads 1. Agermarken drives i en fri Marksdrift med betydelig Avl af Sukkerroer. Jordens Bonitet er af blandet Beskaffenhed. Der holdes 22 Køer, 13 Stkr. Ungkvæg og Kalve og 1 Tyr af rød dansk Race, 5 Heste og 2 Plage. Sidste Aar solgtes c. 70 Fedesvin.

Raklev Søndergaard, som er Selveje, ligger tæt S. for Byen meget højt med vid Udsigt over Fjorden og dens Kyster. Den nuv. Ejer har arvet Gaarden efter sin Fader, *Jørgen Larsen*, hvis Fædrengaard det er.

Den gamle Gaard bestaar af 4 Længer af Bindingsværk med Straatage; Staldlængen er dog undermuret. Nu har Ejeren opført en grundmuret Hovedb. med Stentag noget SØ. for Gaarden. — Jorderne er dels let bølgede, dels bakkede.

Hovgaard, Raklev Sogn. Postforb. og St.: Kallundborg, hvortil c. 5 Km. Ejer: *Johs. Nielsen*, som overtog Gaarden i 1911, er født i Kongstrup 24. Juli 1885 og gift med *Anna Olsen*, født i Bjørnstrup.

Matr.-Nr. 8a af Raklev. Hartkorn 5 Tdr. 2 Skpr. 3 Fdkr. 1½ Alb. Ejendoms-skyld 30,000 Kr. Brandassurance for Bygningerne c. 15,000 Kr. Areal 46 Tdr. Ld., deraf Ager 44, Mose ½, Veje 1, Have og Gaardsplads ½. Agermarken drives



Hovgaard.

i en 8 Marksdrift: Vintersæd efter Halvbrak, Byg, Roer, Byg, Havre og 2½aars Græs. Jordens Bonitet er god Lermuld. Der holdes 14 Køer, 10 Stkr. Ungkvæg og Kalve og 1 Tyr af rød dansk Race, 4 Heste og 2 Plage. Sidste Aar solgtes c. 25 Fedesvin.

Hovgaard har den nuv. Ejer købt af Vald. Madsen, som havde købt den af Peter Hansen, hvis Fædrengaard det var.

Jorderne, som omgiver Gaarden, er noget bakkede. Hovedb. og de to Sidelænger er af Bindingsværk, den n. Længe og Svinestalden af Grundmur, alle tækkede med Straa. Elektrisk Lys og Kraft er indlagt. Peter Hansen har bygget den grundmurede Del af Gaarden, Resten er ældre.

Ellemosegaard, Raklev Sogn. Postforb. og St.: Kallundborg, hvortil c. 6 Km. Tlf. 30 over Raklev Central. Ejer: Lærer *L. Clausen*, som overtog Gaarden i 1910, er født paa Ejendommen 11. Decbr. 1857.

Matr.-Nr. 8a m. fl. af Nyrup. Hartkorn 6 Tdr. 1 Skp. 2 Fdkr. 1½ Alb. Ejendomsskyld 30,000 Kr. Brandassurance for Bygningerne c. 14,000 Kr. Areal 58 Tdr. Ld., deraf Ager 56½, Have og Gaardsplads 1½. Agermarken drives i en 8 Marksdrift: Brak, Vintersæd, Byg, Roer, Byg, Havre og 2aars Græs. Jordens Bonitet er lermuldet. Der holdes 15 Køer, 9 Stkr. Ungkvæg og Kalve og 1 Tyr af rød dansk Race, 4 Heste og 2 Plage. Sidste Aar solgtes c. 50 Fedesvin.

Ellemosegaard ligger c. 1½ Km. NV. for Nyrup. Det er Selveje, men paa den Del af Jorden, som hører til Nyrup, hviler der en Afgift til Præsten. Denne Afgift skal stamme fra Katholicismens Tid og hvile paa alle Gaardene i Nyrup.

Jorderne ligger navnlig N. for Gaarden og er en Del bakkede. Bygningerne er dels af Grundmur, dels af Bindingsværk; Laden og den ø. Længe er dog helt af Bindingsværk. Alle Bygningerne har Straatage.

Skjortskjærgaard, Raklev Sogn. Postforb. og St.: Kallundborg, hvortil c. 7 Km. Ejer: *Hans Peter Nielsen*, som overtog Gaarden i 1887, er født i Nyrup 15. Maj 1861 og gift med *Hanne Sørensen*, født i Melby.

Matr.-Nr. 2a af Nostrup. Hartkorn 5 Tdr. 6 Skpr. 1 Fdkr. 2¼ Alb. Den gml. Ejendomsskyld var 30,000 Kr., den nye Ejendomsskyld er 35,000 Kr. Brandassurance for Bygningerne 17,600 Kr. Areal 50 Tdr. Ld., deraf Ager 46, Tørve-mose 3, Have og Gaardsplads 1. Agermarken drives i en 9 Marksdrift: Havre, Brak, Vintersæd, Byg, Roer, Byg, Havre og 2aars Græs. Jordens Bonitet er dyb Lermuld. Der holdes 14 Køer, 8 Stkr. Ungkvæg og Kalve og 1 Tyr af rød dansk Race, 4 Heste og 2 Plage. Sidste Aar solgtes c. 30 Fedesvin.

Skjortskjærgaard ligger c. 1 Km. N. for Byen og er ren Ejendom. Den nuv. Ejer har købt den af sin Svigerfader, Niels Rasmussen, som havde den efter sin Svigerfader, Peder Olsen.

Hovedb. er bygget af den nuv. Ejer og er ligesom de tre Avlsb. af Grundmur med Straatag. Elektrisk Lys og Kraft er indlagt. — Jorderne er bakkede med Gaarden omtrent midt i Marken.

J. Christensens Gaard i Ellede, Raklev Sogn. Postforb.: Raklev, og St.: Kallundborg, hvortil c. 5 Km. Ejer: *Jens Christensen*, som overtog Gaarden i 1905, er født i Raklev Sogn 29. Marts 1879 og gift med *Johanne Jensen*, født i Nyrup.

Matr.-Nr. 3b af Ellede. Hartkorn 4 Tdr. 2 Skpr. 2 Fdkr. 1 Alb. Ejendomsskyld 28,000 Kr. Brandassurance for Bygningerne c. 20,000 Kr. Areal 32 Tdr. Ld., deraf Ager 29, Eng 2, Have og Gaardsplads 1. Agermarken drives i en 8 Marksdrift: Vintersæd efter Halvbrak, Byg, Roer, Byg, Havre og 2½aars Græs. Jordens Bonitet er lermuldet. Der holdes 11 Køer, 10 Stkr. Ungkvæg og Kalve og 1 Tyr af rød dansk Race, 3 Heste og 2 Plage. Sidste Aar solgtes c. 30 Fedesvin.

Gaarden er af den nuv. Ejer købt af Chr. Rasmussen, som havde købt den af Peder Pedersen, som atter havde købt den af Niels Olsen.

Den stentækkede Hovedb., der ligger mod S., og Avlsb., der har Straatage, er alle af Grundmur. Mod N. er bygget en Træhjælm med Pandeplader. Elektrisk Lys og Kraft til Drift af de faste Maskiner er installeret. — Gaarden ligger i Ellede By med de dels flade, dels bølgeformede Jorder strakt ud mod NV.

R. Hansens Gaard i Ellede, Raklev Sogn. Postforb. og St.: Kallundborg, hvortil c. 4½ Km. Tlf. 26 over Raklev Central. Ejer: *Rasmus Hansen*, som overtog Gaarden i 1877, er født paa Ejendommen 29. Jan. 1849 og gift med *Ane Jørgensen*, født i Gaasetofte.

Matr.-Nr. 7b m. fl. af Ellede. Hartkorn 5 Tdr. 2 Skpr. 2 Fdkr. 2¼ Alb. Ejendomsskyld 30,000 Kr. Brandassurance for Bygningerne c. 14,000 Kr. Areal 48 Tdr. Ld., deraf Ager 46, Mose 1, Have og Gaardsplads 1. Agermarken drives i en 8 Marksdrift: benyttet Brak, Roer, Vintersæd og Byg, Roer, Byg og Havre og 2aars Græs. Jordens Bonitet er lermuldet. Der holdes 20 Køer, 20 Stkr. Ungkvæg og Kalve og 1 Tyr af rød dansk Race, 4 Heste, 4 Plage og Føl samt 1 Faar. Sidste Aar solgtes c. 30 Fedesvin.

Gaarden har den nuv. Ejer taget i Arv efter sin Fader, Niels Rasmussen, som havde den efter Mette Olsen.

Hovedb. og de tre Avlsb. er af Bindingsværk med Straatage, byggede efter Brand

1836. Staldbygningen og Svinestalden er af Grundmur med Straatage, opførte af den nuv. Ejer. Elektrisk Lys og Kraft er indlagt. — Jorderne er bølgeformede. Gaarden ligger c. 1 Km. Ø. for Ellede.

N. Larsens Gaard i Gaasetofte, Raklev Sogn. Postforb. og St.: Kallundborg, hvortil c. 3½ Km. Ejer: *Niels Larsen*, som overtog Gaarden i 1915, er født i Agerup 6. Marts 1876.

Matr.-Nr. 5 af Gaasetofte. Hartkorn 3 Tdr. 7 Skpr. 1¼ Alb. Ejendomsskyld 30,000 Kr. Brandassurance for Bygningerne 13,700 Kr. Areal 37 Tdr. Ld., deraf Ager 34, Vandløb 2, Have og Gaardsplads 1. Agermarken drives uden fast Sædskifte. Jordens Bonitet er dels ler-, dels letmuldet. Der holdes 14 Køer, 8 Stkr. Ungkvæg og Kalve og 1 Tyr af rød dansk Race og 3 Heste. Sidste Aar solgtes c. 30 Fedesvin.

Gaarden ligger tæt Ø. for Gaasetofte paa sine jævne Jorder. Den nuv. Ejer har købt af Lundgaard, som havde købt af P. Andersen. Denne havde 3½ Aar før købt af Jens Sørensen, der havde købt af Lars Jensens Plejedatter. — Bygningerne er alle af Bindingsværk med Straatage.

Staksøgaard, Raklev Sogn. Postforb. og St.: Kallundborg, hvortil c. 5 Km. Ejer: *Anders Jensen*, som overtog Gaarden i 1910, er født i Refsnæs 17. Jan. 1875 og gift med *Karen Sofie Jensen*, født i Hagedrup.

Matr.-Nr. 6a m. fl. af Illerup. Hartkorn 4 Tdr. 2 Skpr. 3 Fdkr. ¼ Alb. Den gml. Ejendomsskyld var 32,000 Kr., den nye Ejendomsskyld er 34,000 Kr. Brandassurance for Bygningerne c. 23,000 Kr. Areal 43 Tdr. Ld., deraf Ager 42, Have og Gaardsplads 1. Agermarken drives i en 8 Marksdrift: Brak, Vintersæd, Byg, Roer, Byg, Havre og 2aars Græs. Jordens Bonitet er en noget uensartet Muld. Der holdes 14 Køer, 6 Stkr. Ungkvæg og Kalve og 1 Tyr af rød dansk Race, 4 Heste og 2 Plage. Sidste Aar solgtes c. 30 Fedesvin.

Staksøgaard blev for c. 25 Aar siden udflyttet til sin nuv. Plads c. ½ Km. SØ. for Illerup. Den nuv. Ejer har købt den af Lars Rasmussen, hvis Fædrengaard det var.

Bygningerne er alle af Grundmur. Hovedb. har Skifertag. Mod V. er bygget en Hjælm med Jerntag. — Jorderne er jævne og ligger godt for Gaarden, der er ren Ejendom.

Svendstrupgaard, Raklev Sogn. Postforb. og St.: Kallundborg, hvortil c. 6 Km. Ejer: *Niels P. Jensen*, som overtog Gaarden i 1888, er født paa Ejendommen 9. Novbr. 1858.



Svendstrupgaard.

Matr.-Nr. 4 af Svendstrup. Hartkorn 5 Tdr. 2 Skpr. 2 Fdkr. ¼ Alb. Ejendomsskyld 30,000 Kr. Brandassurance for Bygningerne 13,500 Kr. Areal 87 Tdr. Ld., deraf Ager 67, Eng og Mose 12, Veje og Lyng 2, Hede 5, Have og Gaardsplads 1. Agermarken drives i en 7 Marksdrift: Brak, Vintersæd, Byg, Roer,

Havre og 2aars Græs. Jordens Bonitet er noget uensartet. Der holdes 16 Køer, 10 Stkr. Ungkvæg og Kalve og 1 Tyr af rød dansk Race, 5 Heste, 3 Plage og Føl samt 3 Faar. Sidste Aar solgtes c. 30 Fedesvin.

Svendstrupgaard er ren Ejendom. Den nuv. Ejer har faaet den efter sin Moder, Jens Niensens Enke, hvis Fader, Søren Mathiassen, havde haft den før.

Hovedb. ligger i Sydsiden af Gaardspladsen med en smuk, ældre Have; Bygningen er af Bindingsværk med Straataag. De tre Avlsb. har Ejerens Fader bygget. Jorderne er jævne og strækker sig mod SV. Gaarden ligger frit med Udsigt til alle Sider.

Enkefru M. Jensens Gaard i Vollerup, Raklev Sogn. Postforb. og St.: Kallundborg, hvortil c. 6½ Km. Tlf. 10 over Raklev Central. Ejerinde: Enkefru *Mathilde Jensen*, f. *Mikkelsen*, som overtog Gaarden i 1916 ved hendes Mands, *Poul Jensens* Død, er født i Kallundborg 26. Oktbr. 1856. Sønnen, *Jens Chr. Jensen*, født i Kallundborg 16. Novbr. 1888, bestyrer Gaarden for sin Moder.

Matr.-Nr. 6a m. fl. af Vollerup. Hartkorn 4 Tdr. 1 Skpr. 2 Fdkr. 1¼ Alb. Ejendomsskyld 32,000 Kr. Areal 48 Tdr. Ld., deraf Ager 42, Mose 5, Have og



Enkefru M. Jensens Gaard.

Gaardsplads 1. Agermarken drives i en 8 Marksdrift: Vintersæd efter Halvbrak, Byg, Roer, Byg, Havre og 2½aars Græs. Jordens Bonitet er dels let-, dels ler-muldet. Der holdes 18 Køer, 14 Stkr. Ungkvæg og Kalve og 1 Tyr af rød dansk Race, 4 Heste og 1 Plag. Sidste Aar solgtes c. 45 Fedesvin.

Gaarden, der er Selveje, havde Poul Jensen købt af Jørgen Chr. Olsen, hvis Fædrengaard det var. Den ligger som den sydøstligste Gaard i Byen med sine tildels jævne Jorder strakt ud mod SØ.

Hovedb. ligger mod Ø. og er af Bindingsværk, den s. Længe er af Grundmur, den n. er støbt, og den v. er dels af Grundmur, dels af Bindingsværk. Alt er tækket med Straa. — N. for Byejejen har Ejerinden bygget sig et grundmuret Beboelseshus.

Slettenshage, Refsnæs Sogn. Postforb.: Ulstrup, og St.: Kallundborg, hvortil c. 13 Km. Ejer: *Anton Larsen*, som overtog Gaarden i 1912, er født i Ulstrup 12. Febr. 1885 og gift med *Ingeborg Jensen*, født i Bjørnstrup.

Matr.-Nr. 1d m. fl. af Ulstrup. Hartkorn 2 Tdr. 2 Skpr. 2 Fdkr. 1 Alb. Ejendomsskyld 30,000 Kr. Brandassurance for Bygningerne c. 12,000 Kr. Areal 34 Tdr. Ld., deraf Ager 27½, Hede 6, Have og Gaardsplads ½. Agermarken drives i en 8 Marksdrift: Vintersæd efter Halvbrak, Byg, Roer, Byg, Havre og 2aars Græs. Jordens Bonitet er noget uensartet. Der holdes 11 Køer og 7 Stkr. Ungkvæg og Kalve af rød dansk Race, 2 Heste og 2 Plage. Sidste Aar solgtes c. 30 Fedesvin.

Slettenshage, der ligger c. 1 Km. SV. for Ulstrup og er Arvefæste under Præsteembedet, har den nuv. Ejer overtaget efter sin Svigerfader, Mads Jensen, som købte Jorderne ved Udstykningen af Præstegaarden. Samtidig byggede han Gaarden op. Gaardspladsen er aaben mod Ø. Hovedb. ligger mod S. og er af Grundmur med

Stentag. Den v. Længe er Laden, der er af Træ med Paptag, og den n. Længe er af Grundmur med Trimpel og Paptag. Elektrisk Lys og Kraft er indlagt.



Slettenshage.

Jorderne er bakkede. Gaarden har smuk Udsigt over Kallundborg Fjord, til hvilken den tillige har Fiskeret, som Ejeren selv benytter.

Ejemosegaard og Harpekjærgaard, Refsnæs Sogn. Postforb.: Ulstrup, og St.: Kallundborg, hvortil c. 12 Km. Tlf. 20 over Bjørnstrup Central. Ejer: *Hans Larsen*, som overtog Gaarden i 1904, er født paa Ejemosegaard 22. Novbr. 1851 og gift med *Juliane Jensen*, født i Raklev Sogn.



Ejemosegaard.

Matr.-Nr. 3a og 5a m. fl. af Ulstrup. Hartkorn 5 Tdr. 6 Skpr. 3 Fdkr. 2¼ Alb. Ejendomsskyld ialt 59,400 Kr. Brandassurance for Bygningerne c. 25,000 Kr. Gaardenes samlede Areal 114 Tdr. Ld., deraf Ager 110, Veje 2, Have og Gaardsplads 2. Agermarken drives i to 8 Marksdrifter: benyttet Brak, Vintersæd, Byg, Roer, Byg, Havre og 2aars Græs. De to Drifter, som er ganske ens, er arealvis 63 og 47 Tdr. Ld. store. Jordens Bonitet er god Muld, dog af delvis blandet Beskaffenhed. Der holdes 28 Køer, 22 Stkr. Ungkvæg og Kalve og 2 Tyre af rød dansk Race, 5 Heste, 1 Plag og 12 Faar. Sidste Aar solgtes c. 50 Fedesvin.

Begge Gaardene ligger i Byen, Ejemosegaard S. for Kirken, Harpekjærgaard N. for denne.

Ejemosegaard har den nuv Ejer arvet efter sin Fader, Lars Hansen, der ligeledes arvede den efter sin Fader, Hans Madsen. Harpekjærgaard, Matr.-Nr. 5a, købte han



Harpekjærgaard.

1904 af Peder Nielsen, i hvis Familie Gaarden havde været i flere Led, idet baade hans Fader, Mads Nielsen, og dennes Fader, Niels Hansen, havde ejet den.

Ejemosegaards Hovedb. og Avlsb. bestaar dels af Grundmur, dels af Bindingsværk, alle med Straatage. Gaardenes og Jordernes Drift foregaar fra Harpekjærgaard, paa hvilken Ejeren boer. Bygningerne bestaar her af en anselig, grundmuret Hovedb., en n. Længe, der ogsaa er af Grundmur, og 2 andre Avlsb. af Bindingsværk. Ogsaa paa denne Gaard er alle Tagene af Straa. Elektricitet til Lys og Kraft er indlagt. — Jorderne er bølgeformede.

Øster Tvillinggaard, Refsnæs Sogn. Postforb.: Ulstrup, og St.: Kallundborg, hvortil c. 12 Km. Ejer: *Søren Andersen*, som overtog Gaarden i 1894, er født paa Ejendommen 2. Oktbr. 1859.

Matr.-Nr. 7a af Ulstrup. Hartkorn 3 Tdr. 2 Skpr. 3 Fdkr. $\frac{3}{4}$ Alb. Ejendoms-skyld 28,000 Kr. Areal 42 Tdr. Ld., deraf Ager 41, Have og Gaardsplads 1. Agermarken drives i en 8 Marksdrift: Brak, Vintersæd, Byg, Roer, Havre, Byg og 2aars Græs. Jordens Bonitet er lermuldet. Der holdes 12 Køer og 12 Stkr. Ungkvæg og Kalve af rød dansk Race og 3 Heste. Sidste Aar solgtes c. 30 Fedesvin.

Ø. Tvillinggaard ligger c. $\frac{3}{4}$ Km. NØ. for Byen og er Selveje. Jorderne er noget bakkede og strækker sig mod S., Ø. og N. Den nuv. Ejers Fader, Peder Andersen, fik den ved Giftermaal.

Bygningerne er af Grundmur med Straatage; Hovedb. ligger i Sydsiden af Gaardspladsen, Ø. for hvilken en Hjælm af Træ med Tag af Jernblik er bygget. Elektricitet er indlagt.

Tranemosegaard, Refsnæs Sogn. Postforb.: Ulstrup, og St.: Kallundborg, hvortil c. 13 Km. Tlf. 22 over Bjørnstrup Central. Ejer: *Jens Bertel Jensen*, som overtog Gaarden i 1914, er født paa Ejendommen 15. Decbr. 1889 og gift med *Johanne Andersen*, født i Raklev Sogn.

Matr.-Nr. 4a af Bjørnstrup. Hartkorn 4 Tdr. 2 Fdkr. $1\frac{1}{2}$ Alb. Ejendoms-skyld 31,000 Kr. Brandassurance for Bygningerne 19,600 Kr. Areal 98 Tdr. Ld., deraf Ager 56, Mose 2, Skov 12, Hede 27, Have og Gaardsplads 1. Agermarken drives i en 8 Marksdrift: Brak, Vintersæd, Byg, Roer, Byg, Havre og 2aars Græs. Jordens Bonitet er lidt letmuldet. Der holdes 15 Køer, 11 Stkr. Ungkvæg og Kalve og 1 Tyr af rød dansk Race, 4 Heste, 2 Plage og 4 Faar. Sidste Aar solgtes c. 30 Fedesvin.

Tranemosegaard er en gammel Slægtgaard. Den nuv. Ejer har overtaget den

efter sin Fader, Mads Jensen, der havde faaet den efter sin Fader, Jens Madsen, som c. 1830 fik den efter sin Fader, Mads Hansen. Gaarden ligger i 1 Km. SØ. for Byen tæt bag den mægtige, granbevoksede Bakke, »Ørnehul«, mellem Stranden og Landevejen. Ejeren har Fiskeret i Fjorden.



Tranemosegaard.

Hovedb. og den ø. Længe er af Bindingsværk, den n. og den v. Længe af Grundmur, alt med Straatage. Ø. for Gaarden er bygget en Hjælm med Paptag, og mod V. ligger en Svinestald og nogle andre Smaahuse. Der er indlagt elektrisk Lys og Kraft. — Jorjerne er noget bakkede.

J. Chr. Larsens Gaard i Aarby, Aarby Sogn. Postforb. og St.: Kallundborg, hvortil c. 5 Km. Tlf. 5 over Aarby Central. Ejer: *Jens Chr. Larsen*, som overtog Gaarden i 1910, er født i Badstrup 12. Juni 1887 og gift med *Magdalene Petersen*, født samfimesteds.

Matr.-Nr. 6a m. fl. af Aarby. Hartkorn 5 Tdr. 2 Skpr. 2 Fdkr. 2 Alb. Ejendomsskyld 32,000 Kr. Brandassurance for Bygningerne c. 14,000 Kr. Areal 45 Tdr.



J. Chr. Larsens Gaard.

Ld., deraf Ager 42, Mose 2, Have og Gaardsplads 1. Agermarken drives i en fri 8 Marksdrift med betydelig Avl af Sukkerroer. Jordens Bonitet er Lermuld paa Lerunderlag. Der holdes 20 Køer, 20 Stkr. Ungkvæg og Kalve og 4 Tyre af rød dansk Race, 6 Heste og 3 Plage. Sidste Aar solgtes c. 100 Fedesvin.

Gaarden er Arvefæste under Grevskabet Lerchenborg. Den nuv. Ejer har købt den af sin Onkel, Jens Larsen, som havde faaet den af sin Fader, Lars Jensen.

Bygningerne er ganske overvejende af Grundmur, Hovedb. og begge Sidelængerne med Straatage, Kostalden og Svinestalden med Trimpel og ligesom den n. Længe med Paptag. — De let bølgede Jorder strækker sig mod S.

Hertil har Ejeren købt Matr.-Nr. 3b, c. 20 Tdr. Ld. jævn Jord, der gennemskæres af Roebanen. Bygningerne er af Bindingsværk med Straatage. Hovedb. ligger mod N., og mod S. er bygget en Træhjælm med Paptag. Det er Hensigten at lægge de 20 Tdr. Ld. under Driften paa den større Gaard.

Havskjærgaard, Aarby Sogn. Postforb. og St.: Kallundborg, hvortil c. 5 Km. Ejer: *Jens P. Olsen*, som overtog Gaarden i 1915, er født i Bregninge Sogn 6. Aug. 1879.

Matr.-Nr. 13 af Aarby. Hartkorn 5 Tdr. 2 Skpr. $\frac{1}{2}$ Alb. Ejendomsskyld 32,000 Kr. Brandassurance for Bygningerne 15,889 Kr. Areal 54 Tdr. Ld., deraf Ager 52, Eng og Mose 1, Have og Gaardsplads 1. Agermarken drives i en 8 Marksdrift: Brak, Vintersæd, Byg, Roer, Byg, Roer, Havre og 1aars Græs. Jordens Bonitet er god Lermuld. Der holdes 16 Køer, 10 Stkr. Ungkvæg og Kalve og 1 Tyr af rød dansk Race, 4 Heste og 2 Plage. Sidste Aar solgtes c. 50 Fedesvin.

Havskjærgaard ligger meget højt c. $1\frac{1}{2}$ Km. SV. for Aarby omtrent midt paa sine bakkede Jorder. Gaarden er Arvefæste under Grevskabet Lerchenborg. Den nuv. Ejer har købt den af Jens Hansen, hvis Fædrengaard det var.

Hovedb., den n. Længe og Svinestalden er af Grundmur, de to Sidelænger af Bindingsværk, alt med Straatage. Mod V. ligger en Vognport af Granit.

Oxemosegaard, Aarby Sogn. Postforb. og St.: Kallundborg, hvortil c. 5 Km. Tlf. 18 over Aarby Central. Ejer: *Jørgen Hansen*, som overtog Gaarden i 1904, er født paa Ejendommen 10. Febr. 1870 og gift med *Anna Larsen*, født i Lynge-Eskildstrup.

Matr.-Nr. 14a m. fl. af Aarby. Hartkorn c. 10 Tdr. Ejendomsskyld 68,000 Kr. Brandassurance for Bygningerne c. 34,000 Kr. Areal 100 Tdr. Ld., deraf Ager 84, Eng og Mose 14, Have og Gaardsplads 2. Agermarken drives i en fri Drift, navnlig med Avl af Sukkerroer. Jordens Bonitet er god Lermuld paa Lerunderlag.



Oxemosegaard.

Der holdes 28 Køer, 14 Stkr. Ungkvæg og Kalve og 2 Tyre af rød dansk Race, 6 Heste og 3 Plage og Føl. Sidste Aar solgtes c. 30 Fedesvin.

Oxemosegaard er for Hovedparcellens Vedkommende ren Ejendom, medens Resten af Jorderne er Arvefæste under Grevskabet Lerchenborg. Den helt frie Jord er c. 62 Tdr. Ld. Den nuv. Ejer har faaet Gaarden efter sin Fader, Sognefoged Søren Hansen, der havde siddet paa Gaarden i c. 50 Aar, siden han købte den af Godsforvalter Danchert.

Hovedb. ligger mod S. og er af Grundmur med Kvist ud mod Gaardspladsen og med Tegltag. De tre Avlsb. er af Grundmur med Straatage. N. for Gaarden ligger en Stakhjælm med Paptag og mod V. en Svinestald af Granit med Straatag. Jorderne ligger godt samlede om Gaarden over et bølgeformet Terræn. Elektrisk Lys og Kraft er indlagt. Roebanen skærer Markerne.

Arealet af en tilkøbt Gaard, Matr.-Nr. 8a, og en Skolelod paa c. $5\frac{1}{2}$ Td. Ld. er lagt ind under Gaardens Markdrift.

Hegnsgaard, Aarby Sogn. Postforb. og St.: Kallundborg, hvortil c. 5 Km. Tlf. 15 over Aarby Central. Ejer: *Mads P. Olsen*, som overtog Gaarden i 1905, er født i Kaastrup 5. Marts 1873 og gift med *Anna Andersen*, født paa Ejendommen 6. Oktbr. 1876.

Matr.-Nr. 5a m. fl. af Badstrup. Hartkorn 6 Tdr. 2 Skpr. 1 $\frac{3}{4}$ Alb. Ejendoms-skyld 34,000 Kr. Brandassurance for Bygningerne c. 22,000 Kr. Areal 54 Tdr. Ld., deraf Ager 50, Eng og Mose 3, Have og Gaardsplads 1. Af Agermarken drives 30 Tdr. Ld. i en 8 Marks Vekseldrift med Sukkerroer og Frøavl; 20 Tdr. Ld. drives i



Hegnsgaard.

4 Marker med Kornavl. Jordens Bonitet er god Lermuld paa Lerunderlag. Der holdes 14 Køer, 10 Stkr. Ungkvæg og Kalve og 1 Tyr af rød dansk Race, 5 Heste og 3 Plage og Føl. Sidste Aar solgtes c. 100 Fedesvin.

Hegnsgaard er Arvfæste under Grevskabet Lerchenborg. Den nuv. Ejer har overtaget den efter sin Svigerfader, Niels Andersen, der ogsaa havde den efter sin Svigerfader, Peder Jakobsen, som havde faaet den ved Giftermaal med sin Formands, Ole Hansens Enke.

Hovedb. ligger S. i Gaarden og er af Grundmur med Tegltag. De 3 Avlsb. er delvis af Grundmur med Straatage. Ø. for Gaarden er bygget en Hjælm med Paptag og mod V. en grundmuret Svinestald med Paptag og en Vognport. Elektrisk Lys og Kraft er indlagt og Vandværk anlagt sammen med en anden Gaard.

Skæggegaard, Svallerup Sogn. Postforb.: Kallundborg, hvortil c. 11 Km., og St.: Jerslev, hvortil c. 6 Km. Ejer: *Johs. Bell*, som overtog Gaarden i 1915,



Skæggegaard.

er født paa Ejendommen 31. Oktbr. 1890 og gift med *Ellen Hansen*, født i Aarby Sogn.

Matr.-Nr. 4 m. fl. af Svallerup. Hartkorn 6 Tdr. 5 Skpr. 3 Fdkr. 1¼ Alb. Ejendomsskyld 33,000 Kr. Brandassurance for Bygningerne 17,500 Kr. Areal 55 Tdr. Ld., deraf Ager 47, Mose 7, Have og Gaardsplads 1. Agermarken drives i en fri 8 Marksdrift med mange Sukkerroer. Jordens Bonitet er lermuldet. Der holdes 12 Køer, 7 Stkr. Ungkvæg og Kalve og 1 Tyr af rød dansk Race, 4 Heste og 1 Plag. Sidste Aar solgtes c. 30 Fedesvin.

SkæggEGAARD ligger i Byen bag Kirken. Den er Arvefæste under Kommunitet. Den nuv. Ejers Fader, Hans Bell, fik Gaarden ved Giftermaal med Hans Hansens Enke.

Jorderne strækker sig mod SV. og er noget bakkede. Hovedb., der ligger mod S., er ligesom Sidelængerne af Bindingsværk med Straatag; den n. Længe, der ogsaa er straatækt, er derimod af Grundmur. V. for Gaarden ligger en Hjælm med Paptag og en grundmuret Svinestald med Straatag. Elektrisk Lys og Kraft er indlagt.

C. 4 Km. V. paa ved »Rolighed« har Ejeren købt en straatækt Bindingsværkshus, hvortil hører 3 Tdr. Ld.

Svallerupgaard, Svallerup Sogn. Postforb.: Kallundborg, hvortil c. 12 Km. og St.: Fuglede, hvortil c. 3½ Km. Ejer: *Dines Hansen*, som overtog Gaarden i 1906, er født i FINDERUP Sogn 2. Juli 1876 og gift med *Laura Petersen*, født i Gimlinge Sogn 9. Novbr. 1893.

Matr.-Nr. 14a af Svallerup. Hartkorn 4 Tdr. 6 Skpr. 3 Fdkr. 1¼ Alb. Ejendomsskyld 32,000 Kr. Brandassurance for Bygningerne c. 18,000 Kr. Areal 42 Tdr. Ld., deraf Ager 38½, Roebane, Veje o. a. 2½, Have og Gaardsplads 1. Agermarken drives i fri Drift. Jordens Bonitet er noget uensartet. Der holdes 11 Køer, 12 Stkr. Ungkvæg og Kalve og 1 Tyr af rød dansk Race, 4 Heste og 2 Plage. Sidste Aar solgtes c. 40 Fedesvin.

Svallerupgaard er Arvefæste under Grevskabet Lerchenborg. Den ligger c. 1 Km. SØ. for Byen paa sine flade Jorder. Den forrige Ejer, Jens Hansen, havde Gaarden i 30 Aar; af hans Enke købte den nuv. Ejer.

Den teglhængte Hovedb. og de straatækkede Avlsb. er af Grundmur undtagen den 30 Aar gamle Ø. Længe, der er af Bindingsværk; de andre Bygningerne er nye.

J. P. Larsens Gaard i Svallerup, Svallerup Sogn. Postforb.: Kallundborg, hvortil c. 10½ Km., og St.: Jerslev, hvortil c. 7 Km. Tlf. 17 over Katholm Central. Ejer: *Jens P. Larsen*, som overtog Gaarden i 1899, er født i Rørby Sogn 26. Marts 1872 og gift med *Mathilde Jørgensen*, født i Ubby Sogn.

Matr.-Nr. 16a af Svallerup. Hartkorn 3 Tdr. 6 Skpr. 2 Fdkr. 2¼ Alb. Ejendomsskyld 29,000 Kr. Brandassurance for Bygningerne 16,922 Kr. Areal 36 Tdr. Ld., deraf Ager 34½, Mose 1, Have og Gaardsplads ½. Agermarken drives i en 8 Marksdrift: Havre, Vintersæd, Byg, Roer, Byg, Havre og 2aars Græs. Jordens Bonitet er dels ler-, dels letmuldet. Der holdes 15 Køer, 10 Stkr. Ungkvæg og Kalve og 1 Tyr af rød dansk Race, 3 Heste og 2 Plage. Sidste Aar solgtes c. 65 Fedesvin.

Gaarden er den gamle Svallerup Kro og ligger c. 1 Km. N. for Byen. Den er Arvefæste under Grevskabet Lerchenborg. Rasmus Madsen afstod Bevillingen til at drive Krohold og gav sig til at drive Ejendommen som Landbrug. Saa brændte Gaarden for c. 25 Aar siden, og de solide Grundmursbygninger, der staar nu, er hans Værk. Omsider solgte han Gaarden til Herman Christensen, som kort efter solgte til den nuv. Ejer. V. for Gaarden ligger en Trælade med Paptag. Der er indlagt elektrisk Lys og Kraft. Jorderne, der strækker sig mod N., er jævne.

Myredalsgaard, Svallerup Sogn. Postforb.: Kallundborg, hvortil c. 10½ Km., og St.: Jerslev, hvortil c. 7 Km. Tlf. 24 over Katholm Central. Ejer: *Peter Fischer Christiansen*, som overtog Gaarden i 1913, er født i Løve 1. Septbr. 1883 og gift med *Kristine Jensen*, født i Raklev Sogn.

Matr.-Nr. 16b af Svallerup. Hartkorn 4 Tdr. 1 Fdkr. 1¼ Alb. Ejendomsskyld 28,000 Kr. Brandassurance for Bygningerne c. 15,000 Kr. Areal 38 Tdr. Ld., deraf Ager 37½, Have og Gaardsplads ½. Agermarken drives i en fri 8 Marksdrift, der dog oftest former sig saaledes: Vintersæd, Sukkerroer, Byg, Roer, Byg,

Havre og 2aars Græs. Jordens Bonitet er god Lermuld. Der holdes 12 Køer, 10 Stkr. Ungkvæg og Kalve og 1 Tyr af rød dansk Race, 4 Heste og 2 Plage. Sidste Aar solgtes c. 50 Fedesvin.



Myredalsgaard.

Myredalsgaard er Arvefæste under Grevskabet Lerchenborg. Det er en Parcel af den gamle Krogaards Jorder, som Niels Jørgensen købte og byggede Gaarden paa. Senere solgte han den til Jens Pedersen, af hvem den nuv. Ejer har købt.

Hovedb. ligger mod Ø., kun adskilt fra Amtsvejen af en smukt anlagt Have; den er af Grundmur med Tegltag og med Kvist ud mod Haven. Avlsb. er af Grundmur med Straatage. V. for den egentlige Gaardplan er bygget en Trælade med Paptag. — Elektricitet til Lys og Kraft er indlagt. — Jorderne er let bølgede og omgiver Gaarden til alle Sider.

Støvlmosegaard, Svallerup Sogn. Postforb.: Kallundborg, hvortil c. 10½ Km., og St.: Jerslev, hvortil c. 7 Km. Tlf. 25 over Katholm Central. Ejerinde: Enkefru Marie Jensen, f. Christiansen, som overtog Gaarden i 1915 ved sin Mands, Jens Kr. Jensens Død, er født i Ubby.

Matr.-Nr. 17a af Svallerup. Hartkorn 4 Tdr. 5 Skpr. 2 Fdkr. 1¼ Alb. Ejendomsskyld 28,000 Kr. Areal 41 Tdr. Ld., deraf Ager 39½, Mose 1, Have og Gaardsplads ½. Agermarken drives i en 9 Marksdrift: Havre, Byg, Vintersæd, Sukkerroer, Byg, Roer, Byg og 2aars Græs. Jordens Bonitet er lermuldet. Der holdes 10 Køer, 10 Stkr. Ungkvæg og Kalve og 1 Tyr af rød dansk Race, 4 Heste og 2 Plage. Sidste Aar solgtes c. 40 Fedesvin.

Støvlmosegaard, der i Amtstuen Bøger kaldes »Søgaard«, ligger c. 2 Km. NV. for Byen og er Arvefæste under Grevskabet Lerchenborg. J. K. Jensen havde købt af Chr. Christensen, som havde købt Gaarden af Chr. Jensen.

Hovedb. er af Bindingsværk med Straatag ligesom den v. Længe; den ø. Længe er af Grundmur med Straatag; den n. Længe er en stor, paptækket Hjælm. — Jorderne en næsten flade og ligge godt for Gaarden.

Holmegaard, Svallerup Sogn. Postforb.: Kallundborg, hvortil c. 12 Km., og St.: Jerslev, hvortil c. 8 Km. Tlf. 2 over Katholm Central. Ejer: Søren Petersen, som overtog Gaarden i 1904, er født i Gjørlev 16. Maj 1870.

Matr.-Nr. 20a af Svallerup. Hartkorn 8 Tdr. 2 Skpr. 1½ Alb. Ejendomsskyld 50,000 Kr. (efter tidligere Vurdering 34,000 Kr.). Brandassurance for Bygningerne c. 21,000 Kr. Areal 71 Tdr. Ld., deraf Ager 64½, Eng og Mose 4½, Have og Gaardsplads 2. Agermarken drives i en fri Drift. Jordens Bonitet er lermuldet. Der holdes 15 Køer, 14 Stkr. Ungkvæg og Kalve og 1 Tyr af rød dansk Race, 6 Heste og 2 Plage. Sidste Aar solgtes c. 45 Fedesvin.

Holmegaard er Arvefæste under Grevskabet Lerchenborg. Den nuv. Ejer har

købt den af en Schaffalitzsky de Muckadell, som havde maattet tage den som ufyldstgjort Panthaver.

Gaarden er opført efter Brand og er helt af Grundmur med Stentag paa Hovedb., Paptag paa den s. Længe og Trimpel med Paptag paa begge Sidelængerne. — Jorderne er jævne.

Holmekjærgaard, Svallerup Sogn. Postforb. og St.: Fuglede, hvortil c. 4 Km. Gaarden ligger c. 15 Km. fra Kallundborg. Ejer: *Jens Nielsen*, som overtog Gaarden i 1912, er født i Sæby Sogn 15. Decbr. 1857 og gift med *Mette Kristoffersen*, født i Bjerre.

Matr.-Nr. 15a m. fl. af Bjerre. Hartkorn 4 Tdr. 4 Skpr. 2 Fdkr. 1¼ Alb. Ejendomsskyld 33,000 Kr. Areal 65 Tdr. Ld., deraf Ager 42½, Eng 2½, Græsningsjord 20, Have og Gaardsplads 1. Agermarken drives i en 8 Marksdrift: delvis benyttet Brak, Vintersæd, Byg, Roer, Byg, Havre og 2aars Græs. Jordens Bonitet er let Lermuld, hvoraf Størstedelen dog ligger paa Lerunderlag. Der holdes 7 Køer, 13 Stkr. Ungkvæg og Kalve og 1 Tyr af rød dansk Race, 4 Heste, 3 Plage og Føl samt 7 Faar. Sidste Aar solgtes c. 30 Fedesvin.

Holmekjærgaard ligger c. 2 Km. SV. for Bjerre og er Arvefæste under Nørager. Gaarden ligger tæt ude ved Store Bælt med vid Udsigt derudover. Den nuv. Ejer har købt Gaarden af Udstykningsforeningen, der havde købt den af Hans Jensen, som havde haft den i 26 Aar.

Hovedb. ligger mod Ø. og er af Grundmur, de to Sidelænger af Bindingsværk og den v. Længe dels af Grundmur og dels af Brædder. Svinestalden er støbt. Tagene er overvejende af Straa, Laden dog med Paptag. Gaarden ligger i den ø. Side af sine bølgeformede Jorder.

H. P. Jensens Gaard i Bjerre, Svallerup Sogn. Postforb. og St.: Fuglede, hvortil c. 3½ Km. Gaarden ligger c. 15 Km. fra Kallundborg. Ejer: *H. P. Jensen*, som overtog Gaarden i 1916, er født i Svallerup 3. Febr. 1867 og gift med *Elisabeth Pedersen*, født sammesteds.

Matr.-Nr. 18b m. fl. af Bjerre. Hartkorn 3 Tdr. 7 Skpr. 1 Fdkr. ¼ Alb. Ejendomsskyld 29,000 Kr. Brandassurance for Bygningerne 13,500 Kr. Areal 51 Tdr. Ld., deraf Ager 44, Hede 5, Have og Gaardsplads 2. Agermarken drives i en fri 8 Marksdrift, væsentligst med Sukkerroer. Jordens Bonitet er letmullet, dog delvis paa Lerunderlag. Der holdes 10 Køer, 10 Stkr. Ungkvæg og Kalve og 1 Tyr af rød dansk Race, 4 Heste og 1 Faar. Sidste Aar solgtes c. 50 Fedesvin.

Gaarden, der er Arvefæste under Nørager, har den nuv. Ejer købt af Rasmus Myrup, som 8 Aar før havde købt den af Chr. Christensen. I Slutningen af forrige Aarh. havde H. Sørensen Gaarden gennem en lang Aarrække.

Jorderne er jævne og ligger godt for Gaarden. Bygningerne er opførte efter en Brand 1900 og er alle af Grundmur med Tegltag paa Hovedb. og Paptage paa Avisb.

Toftegaard, Svallerup Sogn. Postforb. og St.: Fuglede, hvortil c. 2 Km. Gaarden ligger c. 13 Km. fra Kallundborg. Ejer: *Jens K. Larsen*, som overtog Gaarden i 1888, er født paa Ejendommen 23. Aug. 1856.

Matr.-Nr. 20a m. fl. af Bjerre. Hartkorn 5 Tdr. 4 Skpr. Ejendomsskyld 34,000 Kr. Areal 57 Tdr. Ld., deraf Ager 41, Eng 5, Hede 10, Have og Gaardsplads 1. Agermarken drives i en 8 Marksdrift: Vintersæd efter Halvbrak, Sukkerroer, Byg, Roer, Byg, Havre og 1½aars Græs. Jordens Bonitet er forskelligt Muld med dels Ler, dels Grus til Underlag. Der holdes 15 Køer, 11 Stkr. Ungkvæg og Kalve og 1 Tyr af rød dansk Race, 4 Heste, 2 Plage og 4 Faar. Sidste Aar solgtes c. 30 Fedesvin.

Toftegaard ligger i den nø. Side af Byen med sine bølgeformede Jorder strakt ud i samme Retning. Hovedb. er bygget 1895, den ø. og den s. Længe er begge opførte 1891, alle tre af Grundmur, men Hovedb med Tegltag, de to Avisb. med Straatage. Den n. Længe og Svinestalden er begge af Bindingsværk med Straatage. 1905 er N. for Gaarden bygget en stor Træhjælm med Paptag. Elektrisk Lys og Kraft er indlagt. Gaarden er Arvefæste under Nørager.

Nordtoftegaard, Svallerup Sogn. Postforb. og St.: Fuglede, hvortil c. 2 Km. Gaarden ligger c. 13 Km. fra Kallundborg. Ejer: *Thorvald Fr. Ernstsens*, som overtog Gaarden i 1911, er født i Rørby 13. Decbr. 1888.

Matr.-Nr. 20b m. fl. af Bjerre. Hartkorn 6 Tdr. 3 Skpr. 1 Fdkr. 2½ Alb. Ejendomsskyld 38,000 Kr. Brandassurance for Bygningerne c. 14,000 Kr. Areal 73 Tdr. Ld., deraf Ager 55, Græsningsjord 17, Have og Gaardsplads 1. Agermarken drives i en fri Drift med betydelig Sukkerroeavl. Jordens Bonitet er overvejende Lermuld. Der holdes 14 Køer, 12 Stkr. Ungkvæg og Kalve og 1 Tyr af rød dansk Race, 4 Heste og 4 Plage og Føl. Sidste Aar solgtes c. 80 Fedesvin.

Nordtoftegaard er Arvefæste dels under Nørager, dels under Grevskabet Lerchenborg. Den har tidligere været en Del af Matr.-Nr. 18a.

Hovedb. er af Grundmur og den n. og ø. Længe af Bindingsværk, medens den v. Længe er en Trælade med Paptag. Petroleumsmotor er installeret. — Agermarken er bakket; de 17 Tdr. Ld. Græsningsjord er et Stykke af Bjerre Aas og Enge og ligger ved Stranden c. 2 Km. mod S.

V. Sørensens Gaard i Store Fuglede, Store Fuglede Sogn. Postforb. og St.: Fuglede, hvortil c. 1½ Km. Gaarden ligger c. 15 Km. fra Kallundborg. Ejer: *Vilh. Sørensen*, som overtog Gaarden i 1916, er født i Ubbø 26. April 1882 og gift med *Marie Hansen*, født i Eskebjerg.

Matr.-Nr. 6a m. fl. af Store Fuglede. Hartkorn 6 Tdr. 3 Fdkr. ¼ Alb. Ejendomsskyld 31,000 Kr. Brandassurance for Bygningerne 17,800 Kr. Areal 52 Tdr. Ld., deraf Ager 44, Eng 7, Have og Gaardsplads 1. Agermarken drives i en fri



V. Sørensens Gaard.

7 Marksdrift mest med Sukkerroer; der holdes dog paa, at 7 Tdr. Ld. helbrakkes hvert Aar. Jordens Bonitet er Lermuld. Der holdes 16 Køer, 13 Stkr. Ungkvæg og Kalve og 1 Tyr af rød dansk Race, 4 Heste og 3 Plage og Føl. Sidste Aar solgtes c. 50 Fedesvin.

Gaarden ligger i Byen tæt S. for Kirken. Den var i sin Tid almindeligt Fæste under Selchausdal, men købtes til Arvefæste af Andreas Jensen, som efterfulgtes af Jens P. Jensen, af hvem den nuv. Ejer har købt.

Alle Bygningerne er af Grundmur, tækkede med Straa og Spaan. Elektrisk Lys er indlagt. Andreas Jensen skal have bygget Gaarden for c. 25 Aar siden. — Jorderne er flade. Engen ligger c. 1 Km. S. for Gaarden.

Bakkegaard, Store Fuglede Sogn. Postforb. og St.: Fuglede, hvortil c. 1½ Km. Tlf. 21 over Fuglede Central. Gaarden ligger c. 15 Km. fra Kallundborg. Ejer: *Jens P. Olsen*, som overtog Gaarden i 1897, er født i Eskebjerg og gift med *Sofie Hansen*, født i Gjørlev.

Matr.-Nr. 7a m. fl. af Store Fuglede. Hartkorn 6 Tdr. 3 Skpr. 3 Fdkr. 2½ Alb

Ejendomsskyld 33,000 Kr. Brandassurance for Bygningerne 17,050 Kr. Areal 54 Tdr. Ld., deraf Ager 43, Eng 10, Have og Gaardsplads 1. Agermarken drives i en fri 8 Marksdrift med betydelig Sukkerroedyrkning. Jordens Bonitet er god Lermuld. Der holdes 16 Køer, 13 Stkr. Ungkvæg og Kalve og 1 Tyr af rød dansk Race, 5 Heste, 4 Plage og Føl samt 4 Faar. Sidste Aar solgtes c. 50 Fedesvin.



Bakkegaard.

Bakkegaard er Arvefæste under Selchausdal, købt fra almindeligt Fæste af Jens Hansen, som den nuv. Ejer har købt af.

Gaarden er den yderste mod Ø. i Byen, og dens flade Jorder strækker sig mod Ø. til Lille Fuglede Skel. Hovedb., der ligger mod S., er tildels af Grundmur, den v. Længe helt af Grundmur og de to andre Længer af Bindingsværk med Straatage. V. for Gaarden ligger en ny, grundmuret Svinestald og mod Ø. en Trælade, begge med Paptage. Elektrisk Lys og Kraft er indlagt.

Rishøjgaard, Store Fuglede Sogn. Postforb. og St.: Fuglede, hvortil c. 1½ Km. Gaarden ligger c. 15 Km. fra Kallundborg. Ejer: *Jens Alb. Madsen*, som overtog Gaarden i 1906, er født i Store Fuglede 5. Juni 1880 og gift med *Frederikke Frederiksen*, født sammesteds.

Matr.-Nr. 9a m. fl. af Store Fuglede. Hartkorn 6 Tdr. 2 Skpr. 1½ Alb. Ejendomsskyld 30,000 Kr. Brandassurance for Bygningerne 21,107 Kr. Areal 49 Tdr. Ld., deraf Ager 38, Eng 10, Have og Gaardsplads 1. Agermarken drives i



Rishøjgaard.

en fri 8 Marksdrift med ret betydelig Sukkerroeavl. Jordens Bonitet er lermuld. Der holdes 14 Køer, 11 Stkr. Ungkvæg og Kalve og 1 Tyr af rød dansk Race, 4 Heste og 3 Plage og Føl. Sidste Aar solgtes c. 40 Fedesvin.

Rishøjgaard, der ligger i Sydsiden af Byen, har en vid Udsigt mod S. og SØ. over Tissø og dens Bred. Gaarden er Arvefæste under Selchausdal. Den nuv. Ejer har købt den af sin Onkel, *Jørgen Madsen*, som havde faaet den efter sin Fader, *Mads Pedersen*.

Af den gamle Gaard, som M. Pedersen byggede, staar endnu tilbage Hovedb. mod N. og den v. Længe, begge af Bindingsværk med Straatage. Den s. Længe er en grund-

muret Staldlænge med Trimpel og Tag af Bølgeblik, som den nuv. Ejer har bygget, og sammenbygget med Staldens ø. Gavl er opført en Hjælm af Træ med Paptag. Ogsaa en grundmuret, paptækket Svinestald ligger Ø. for Gaarden sammen med et Par mindre Huse. Elektrisk Lys og Kraft er indlagt. — Jorderne er flade med størst Udstrækning mod S.

Maglegaard, Store Fuglede Sogn. Postforb. og St.: Fuglede, hvortil c. 2 Km. Gaarden ligger c. 15½ Km. fra Kallundborg. Ejer: *Jens Salomon Jensen*, som overtog Gaarden i 1903, er født i Ubby Sogn 10. Aug. 1873 og gift med *Anna Hansen*, født i Jordløse 13. Marts 1873.

Matr.-Nr. 11a m. fl. af Store Fuglede. Hartkorn 5 Tdr. 4 Skpr. 1 Fdkr. Ejendomsskyld 32,000 Kr. Brandassurance for Bygningerne c. 19,000 Kr. Areal 50 Tdr. Ld., deraf Ager 47, Eng 2, Have og Gaardsplads 1. Agermarken drives i en



Maglegaard.

fri 8 Marksdrift med Avl af Sukkerroer i stor Udstrækning. Jordens Bonitet er god Lermuld. Der holdes 16 Køer, 13 Stkr. Ungkvæg og Kalve og 1 Tyr af rød dansk Race, 4 Heste og 3 Plage og Føl. Sidste Aar solgtes c. 55 Fedesvin.

Maglegaard har sit Navn efter »Maglehøj«. Fra Gaarden er der navnlig mod Ø. en meget smuk Udsigt over Tissø. Den er Arvefæste under Selchausdal. Den nuv. Ejer har købt Gaarden af Jens Andersens Enke, hvis Fædrengaard det var.

Den teglhængte Hovedb. ligger mod N. og er af Grundmur ligesom den straa-tækkede v. Længe. Den ø. og s. Længe er derimod af Bindingsværk med Straatage. Mod S. ligger en stor Stakhjælm af Træ og mod V. en grundmuret Svinestald, begge med Paptage. Elektrisk Lys og Kraft er indlagt. — Jorderne er flade og omgiver Gaarden til alle Sider.

Nemdrupgaard, Store Fuglede Sogn. Postforb. og St.: Fuglede, hvortil c. 2 Km. Tlf. 6 over Fuglede Central. Gaarden ligger c. 15 Km. fra Kallundborg. Ejer: *Lars P. Jensen*, som overtog Gaarden i 1891, er født i Bakkendrup 30. Maj 1867 og gift med *Sofie Nielsen*, født i Store Fuglede.

Matr.-Nr. 5a af Thygstrup. Hartkorn 5 Tdr. 2 Fdkr. Ejendomsskyld 30,000 Kr. Brandassurance for Bygningerne c. 18,000 Kr. Areal 52 Tdr. Ld., deraf Ager 50, Veje og Mose 1, Have og Gaardsplads 1. Agermarken drives i en fri 8 Marksdrift foruden 4 Tdr. Ld., som den nuv. Ejer har købt til fra Flinterup By. Jordens Bonitet er lermuldet. Der holdes 12 Køer, 8 Stkr. Ungkvæg og Kalve og 1 Tyr af rød dansk Race, 4 Heste, 2 Plage og 5 Faar. Sidste Aar solgtes c. 30 Fedesvin.

Nemdrupgaard ligger omtrent midt paa sine jævne Jorder c. 1 Km. NV. for Thygstrup. Gaarden er Arvefæste under Selchausdal. Rasmus Henriksen kom til Gaarden ved Giftermaal og var først almindelig Fæster, men maa saa have købt Gaarden til Arvefæste. Han solgte den senere til Hans Chr. Olsen, der 9 Aar efter solgte den til den nuv. Ejer.

Denne har opført alle de nustaaende Bygninger fra 1896—1900. Hovedb. er af

Grundmur med Stentag; den ø. Længe er ligeledes grundmuret, men bærer Tag af Pandeplader. Mod Ø. ligger ogsaa en paptækket Hjælm; den s. Længe er af Bindings-



Nemdrupgaard.

værk med Tag af Pandeplader; den v. Længe er af Grundmur med Tegtag. Elektrisk Lys og Kraft er indlagt. Desuden haves Vindmotor.

Toftegaard, Store Fuglede Sogn. Postforb. og St.: Fuglede, hvortil c. 1½ Km. Gaarden ligger c. 16 Km. fra Kallundborg. Ejer: *Lars Nielsen*, som overtog Gaarden i 1908, er født paa Ejendommen 11. Juli 1860.

Matr.-Nr. 2a af Flinterup. Hartkorn 7 Tdr. 6 Skpr. 3 Fdkr. Ejendomsskyld 35,000 Kr. Brandassurance for Bygningerne c. 18,000 Kr. Areal 59 Tdr. Ld., deraf Ager 57, Veje og Vandløb 1, Have og Gaardsplads 1. Agermarken drives i en fri 8 Marksdrift, navnlig med Avl af Sukkerroer. Jordens Bonitet er over-



Toftegaard.

vejende god Lermuld. Der holdes 16 Køer, 14 Stkr. Ungkvæg og Kalve og 1 Tyr af rød dansk Race, 5 Heste og 3 Plage og Føl. Sidste Aar solgtes c. 50 Fedesvin.

Toftegaard er Arvefæste under Selchausdal. Den nuv. Ejer har overtaget den efter sin Moder, Enke efter Niels Nielsen, som ligesom sin Fader af samme Navn havde haft Gaarden i almindeligt Fæste.

Hovedb., der ligger mod N., er som den s. og v. Længe af Bindingsværk med Straatag; derimod er den ø. Længe af Grundmur med Trimpel og Pandeplader. V. for den egentlige Gaardplan ligger en grundmuret Svinestald og mod S. et grundmuret Hønsehus med Straatag. Elektrisk Lys og Kraft er indlagt. — Jorderne er flade og gaar mod V. til Bjerre Skel.

Michaelsminde, Lille Fuglede Sogn. Postforb. og St.: Jerslev, hvortil c. 2½ Km. Gaarden ligger c. 16 Km. fra Kallundborg. Ejer: *Niels Kristoffersen*,

som overtog Gaarden i 1904, er født paa Ejendommen 11. Juli 1867 og gift med *Karen Marie Nielsen*, født paa Thurø.

Matr.-Nr. 2 af Lille Fuglede. Hartkorn 6 Tdr. 3 Skpr. 3 Fdkr. 2 Alb. Ejendomsskyld 38,500 Kr. Brandassurance for Bygningerne 20,800 Kr. Areal 59½ Td. Ld., deraf Ager 58½, Have og Gaardsplads 1. Agermarken drives i en fri 9 Marksdrift med stor Sukkerroeavl. Jordens Bonitet er god Lermuld. Der holdes 16 Køer,



Michaelsminde.

16 Stkr. Ungkvæg og Kalve og 1 Tyr af rød dansk Race, 5 Heste, 3 Plage og Føl samt 5 Faar. Sidste Aar solgtes c. 60 Fedesvin.

Michaelsminde ligger ved Amtsvejen til Sorø c. 1 Km. NV. for Byen og blev af Johan Jensen købt til Arvefæste under Vesterbygaard. Efter ham ejedes den af Michael Kristoffersen, den nuv. Ejers Fader.

Hovedb. er af Grundmur med Straatag; den n. Længe er ogsaa grundmuret med Trimpel og Paptag; den v. Længe er af Bindingsværk med Gaardsiden og af Grundmur mod Udsiden; den ø. Længe er helt af Grundmur; Ø. for Gaarden ligger en vinkelbygget, grundmuret Svinestald; disse 3 Avlsb. er straatækkede. — Jorderne er bølgede og ligger godt samlede om Gaarden.

J. M. Andersens Gaard i Lille Fuglede, Lille Fuglede Sogn. Postforb. og St.: Jerslev, hvortil c. 3½ Km. Gaarden ligger c. 17 Km. fra Kallundborg. Ejer:



J. M. Andersens Gaard.

Johs. M. Andersen, som overtog Gaarden i 1914, er født paa Ejendommen 3. Juni 1888 og gift med *Elna Larsen*, født i Lille Fuglede.

Matr.-Nr. 8a m. fl. af Lille Fuglede. Hartkorn 5 Tdr. 3 Skpr. 2¼ Alb. Ejen-

domsskyld 29,000 Kr. Brandassurance for Bygningerne 21,851 Kr. Areal 42 Tdr. Ld., deraf Ager 37, Eng 4, Have og Gaardsplads 1. Agermarken drives i en 9 Marksdrift: Hvede efter Halvbrak, Sukkerroer, Byg, Havre, Foderroer, Byg og 2½aars Græs. Jordens Bonitet er noget letmuldet. Der holdes 10 Køer, 10 Stkr. Ungkvæg og Kalve og 1 Tyr af rød dansk Race, 4 Heste og 2 Plage. Sidste Aar solgtes c. 40 Fedesvin.

Gaarden ligger sydligst i Byen tæt Ø. for Kirken med vid Udsigt over Tissø. Den er Arvefæste under Selchausdal, men er egentlig skænket til Sorø Akademi. Den nuv. Ejer har faaet Gaarden efter sin Fader, Johs. Andersen, som havde købt den af Niels Jørgensen, der var den, som købte den til Arvefæste.

Hovedb. og den s. Længe er c. 100 Aar gamle, opførte af Bindingsværk med Straatag; de to andre Avlsb. er af Grundmur med Pap, byggede af Ejeren og hans Fader. — Jorderne strækker sig mod S. og er tildels jævne.

Slædemosegaard, Lille Fuglede Sogn. Postforb. og St.: Jerslev, hvortil c. 3½ Km. Gaarden ligger c. 16 Km. fra Kallundborg. Ejer: *Jens Peter Jensen*, som overtog Gaarden i 1902, er født paa Ejendommen 28. Juni 1868 og gift med *Martha Sofie Jørgensen*, født i Lille Fuglede.

Matr.-Nr. 11a af Lille Fuglede. Hartkorn 5 Tdr. 6 Skpr. 2 Fdkr. 2¼ Alb. Ejendomsskyld 31,000 Kr. Brandassurance for Bygningerne c. 19,000 Kr. Areal 53 Tdr. Ld., deraf Ager 51, Mose, Veje og Skel 1, Have og Gaardsplads 1. Agermarken drives i en 8 Marksdrift: Brak, Vintersæd, Byg, Roer, Byg, Havre og 2aars Græs. Jordens Bonitet er stærk Lermuld. Der holdes 12 Køer, 7 Stkr. Ungkvæg og Kalve og 1 Tyr af rød dansk Race, 4 Heste og 3 Plage og Føl. Sidste Aar solgtes c. 35 Fedesvin.

Slædemosegaard er Arvefæste under Provstiet. Den ligger c. 1 Km. NV. for Byen, og dens Jorder er ret jævne og strækker sig ud mod V., hvor Terrænet ligger højest.

Hovedb. og den s. og v. Længe er af Bindingsværk med Straatage; den ø. Længe og Svinestalden er derimod af Grundmur med henholdsvis Straa- og Tegtag. En lukket, paptækket Hjælm er bygget V. for Gaarden.

Vildbjerggaard, Lille Fuglede Sogn. Postforb. og St.: Jerslev, hvortil c. 2 Km. Gaarden ligger c. 15 Km. fra Kallundborg. Ejer: *Niels Frederiksen*, som overtog Gaarden i 1894, er født i Store Fuglede 30. Novbr. 1853 og gift med *Karen Marie Jørgensen*, født paa Ejendommen.



Vildbjerggaard.

Matr.-Nr. 3a af Lille Fuglede. Hartkorn 5 Tdr. 7 Skpr. 3 Fdkr. Ejendomsskyld 32,000 Kr. Brandassurance for Bygningerne c. 15,000 Kr. Areal 53 Tdr. Ld., deraf Ager 52, Have og Gaardsplads 1. Agermarken drives i en fri 9 Marksdrift, beregnet paa en betydelig Sukkerroeavl. Jordens Bonitet er god Lermuld. Der holdes 14 Køer, 11 Stkr. Ungkvæg og Kalve og 1 Tyr af rød dansk Race, 5 Heste og 3 Plage og Føl. Sidste Aar solgtes c. 50 Fedesvin.

Vildbjerggaard's sidste Fæster var Jens Nielsen. Hans Svigersøn, Jørgen Henriksen, købte Gaarden til Arvefæste under Vesterbygaard, og den overtoges senere af hans Svigersøn, den nuv. Ejer.

Gaarden ligger c. 1½ Km. NV. for Byen. Hovedb. og den v. Længe er af Bindingsværk med Straatage. Den n. Længe og den ø. Længe er af Grundmur, den første med Straatag, den sidste med Trimpel og Paptag. V. for Gaarden er bygget en grundmuret, teglhængt Svinestald og en anden Svinestald, der er støbt og har Paptag. — Jorderne er let bølgeformede, og Gaarden ligger i den sv. Side af Marken.

Roelslyst, Lille Fuglede Sogn. Postforb. og St.: Jerslev, hvortil c. 5 Minutters Gang. Tlf. 56 over Jerslev Central. Gaarden ligger c. 13 Km. fra Kallundborg. Ejer: *Søren Peter Larsen*, som overtog Gaarden i 1915, er født i Rørby 31. Marts 1886 og gift med *Ingeborg Kolding*, født i Kallundborg.

Matr.-Nr. 2a m. fl. af Jerslev. Hartkorn 5 Tdr. 5 Skpr. 3 Fdkr. 2 Alb. Ejendomsskyld 33,000 Kr. Brandassurance for Bygningerne c. 14,000 Kr. Areal 26½ Td. Ld., deraf Ager 26, Have og Gaardsplads ½. Agermarken drives i en 7 Marksdrift: Havre, Vintersæd, Byg, Roer, Havre og 2aars Græs; et Stykke af Jorden dyrkes fast med Roer. Jordens Bonitet er lermuldet. Der holdes 10 Køer, 10 Stkr. Ungkvæg og Kalve og 1 Tyr af rød dansk Race, 3 Heste og 2 Plage. Sidste Aar solgtes c. 50 Fedesvin og 6 Grisesøer.

Roelslyst er Arvefæste under Vesterbygaard. Gaarden ligger i den ø. Side af sine jævne Jorder. Den nuv. Ejer har købt den af Chr. Nielsen. Roel Christensens Slægt tilhørte den som Fæste i mange Aar; selv havde han faaet den efter sin Fader, Chr. Pedersen.

Hovedb. er helt af Grundmur med Stentag, Avlsb. er tildels grundmurede med Straatage. Elektrisk Lys og Kraft er indlagt.

L. Larsens Gaard i Jerslev, Lille Fuglede Sogn. Postforb. og St.: Jerslev, hvortil c. 5 Minutters Gang. Tlf. 2 over Jerslev Central. Gaarden ligger c. 13 Km. fra Kallundborg. Nuv. Ejer: *Lars Larsen* er født i Illerup ved Kallundborg 26. Marts 1863 og gift med *Anna Marie Nielsen*, født i Finderup 20. Novbr. 1865; han overtog Gaarden 25. Jan. 1917 efter *Otto Villiam Larsen*, som havde overtaget den i 1915 og er født i Ubby 18. Decbr. 1876.



L. Larsens Gaard.

Matr.-Nr. 3a af Jerslev. Hartkorn 5 Tdr. 4 Skpr. 3 Fdkr. 1¼ Alb. Ejendomsskyld 32,000 Kr. Areal 43 Tdr. Ld., deraf Ager 42, Have og Gaardsplads 1. Agermarken drives i en fri 8 Marksdrift, baseret paa stor Sukkerroeavl. Jordens Bonitet er god Lermuld. Der holdes 14 Køer, 10 Stkr. Ungkvæg og Kalve og 1 Tyr af rød dansk Race og 4 Heste. Sidste Aar solgtes c. 50 Fedesvin.

Gaarden ligger i Byen, højt for Amtsvejen, hvortil Haven skraaner ned. Otto Villiam Larsen har købt Gaarden, der er Arvefæste under Vesterbygaard, af Jens

Nielsen Jensen, som havde den i 7 Aar og havde købt den af Sognefoged P. Jensens Enke. Gaarden er en Slægtgaard i Sognefogdens Familie.

Den høje, anselige Hovedb. staar paa Granitsokkel, opført af Bindingsværk og tækket med Straa; den skal være c. 50 Aar gammel; ogsaa den ø. og s. Længe og et Materialhus er af Bindingsværk med Straatage; den v. Længe er derimod grundmuret. — Jorderne er let bølgede og har Retning mod V. langs Amtsvejen.

A. Christiansens Gaard i Jerslev Lille Fuglede Sogn. Postforb. og St.: Jerslev, hvortil c. 5 Minutters Gang. Gaarden ligger c. 13 Km. fra Kallundborg. Ejer: *Anders Christiansen*, som overtog Gaarden i 1914, er født paa Ejendommen 27. Decbr. 1858 og gift med *Maren Christensen*, født i Rørby.

Matr.-Nr. 4a m. fl. af Jerslev. Hartkorn 5 Tdr. 7 Skpr. 1 Fdkr. 2 Alb. Ejendomsskyld 30,000 Kr. Areal 48 Tdr. Ld., deraf Ager 46, Mose 1, Have og Gaardsplads 1. Agermarken drives i en 8 Marksdrift: Havre, Brak, Vintersæd, Byg, Roer, Byg og 2aars Græs. Jordens Bonitet er lermuldet. Der holdes 12 Køer, 8 Stkr. Ungkvæg og Kalve og 1 Tyr af rød dansk Race, 4 Heste og 1 Plag. Sidste Aar solgtes c. 50 Fedesvin.

Gaarden ligger i Byen og er købt til Arvefæste under Vesterbygaard af den nuv. Ejers Stedfader, Lars Christensen, som efter at have overtaget den efter Ejerens Fader, Chr. Christoffersen, sad inde med Gaarden i 53 Aar. Efter sin Stedfader har den nuv. Ejer overtaget sin Fædrenegaard.

Mellem Hovedb. og Amtsvejen ligger en smuk, gammel Have med mange Frugttræer. De 4 store Længer er af Bindingsværk med Straatage. Ø. for Gaarden er bygget en Trælade med Paptag og mod N. en Svinestald af Bindingsværk med Tegltag. Elektrisk Lys og Kraft er indlagt. — Jorderne strækker sig mod NØ. over et jævnt Terræn.

Bredstensgaard, Lille Fuglede Sogn. Postforb. og St.: Jerslev, hvortil c. 1 Km. Tlf. 60 over Jerslev Central. Gaarden ligger c. 14 Km. fra Kallundborg. Ejer: *Niels Morten Jensen*, som overtog Gaarden i 1913, er født paa Samsø 2. Novbr. 1888.

Matr.-Nr. 12a af Jerslev. Hartkorn 5 Tdr. 6 Skpr. 1¼ Alb. Ejendomsskyld 32,000 Kr. Brandassurance for Bygningerne c. 16,000 Kr. Areal 56 Tdr. Ld., deraf Ager 54½, Have og Gaardsplads 1½. Agermarken drives i en fri 8 Marks-



Bredstensgaard.

drift, beregnet paa en forøget Sukkerroeavl. Jordens Bonitet er lermuldet. Der holdes 14 Køer, 20 Stkr. Ungkvæg og Kalve og 1 Tyr af rød dansk Race, 5 Heste og 2 Plage. Sidste Aar solgtes c. 100 Fedesvin.

Bredstensgaard er Arvefæste under Vesterbygaard, købt dertil af Niels Jensen, der senere solgte til Niels Christoffersen, af hvem den nuv. Ejer har købt.

Gaarden ligger c. 1 Km. NØ. for Jerslev, omtrent midt paa sine delvis jævne Jorder. Hovedb. og den v. Længe er af Bindingsværk med Straatage, medens de to andre Avls-længer og Svinestalden er af Grundmur med Trimpel og Paptage. Til Lys og Kraft er indlagt Elektricitet. Gaardens Navn skal stamme fra »Bredstensengen«.

Østergaard, Lille Fuglede Sogn. Postforb. og St.: Jerslev, hvortil c. 2 Km. Tlf. 52 over Jerslev Central. Gaarden ligger c. 15 Km. fra Kallundborg. Ejer: *Jens Chr. Jacobsen*, som overtog Gaarden i 1893, er født paa Ejendommen 29. April 1866 og gift med *Kathrine Jepsen*, født i Brokøb.

Matr.-Nr. 13a m. fl. af Jerslev. Hartkorn 5 Tdr. 2 Skpr. 2 Alb. Ejendoms-skyld 34,000 Kr. Brandassurance for Bygningerne c. 24,000 Kr. Areal 52 Tdr. Ld., deraf Ager 50, Eng 1, Have og Gaardsplads 1. Agermarken drives i en fri 9 Marksdrift med betydelig Avl af Sukkerroer. Jordens Bonitet er Iermuldet. Der holdes



Østergaard.

16 Køer, 12 Stkr. Ungkvæg og Kalve og 1 Tyr af rød dansk Race, 4 Heste, 3 Plage og Føl samt 2 Faar. Sidste Aar solgtes c. 50 Fedesvin.

Østergaard ligger c. 2 Km. Ø. for Jerslev, ikke langt fra Vesterbygaard, under hvilken den er Arvefæste. Den nuv. Ejer har overtaget Gaarden efter sin Fader, Lars Jacobsen, men har øget den Areal, saa den nu er noget større end i Faderens Tid; Tilkøbet var Matr.-Nr. 13b.

Hovedb. er af Grundmur med Straatag. De 3 Avlsb. er alle af Bindingsværk mod Gaardsiden og Granit mod Udsiden, væsentlig tækkede med Straa. N. for Gaarden ligger en lukket Stakhjælm med Paptag. Der er installeret Benzinmotor. — Jorderne er let bølgede; de gennemskæres af en Vej fra Amtsvejen til Vesterbygaardvejen, og ved denne Forbindelsesvej ligger Østergaard bekvemt midt paa sin Mark.

Hørkjærgaard, Ubby Sogn. Postforb. og St.: Jerslev, hvortil c. 1 Km. Gaarden ligger c. 10 Km. fra Kallundborg. Ejer: *Roel Pedersen*, som overtog



Hørkjærgaard.

Gaarden i 1901, er født paa Ejendommen 15. Juli 1867 og gift med *Signe Madsen*, født i Jylland.

Matr.-Nr. 7a af Ubby. Hartkorn 6 Tdr. 2 Skpr. 3 Fdkr. $\frac{3}{4}$ Alb. Ejendoms- skyld 32,000 Kr. Brandassurance for Bygningerne c. 23,000 Kr. Areal 46 Tdr. Ld., deraf Ager 45, Have og Gaardsplads 1. Agermarken drives i en fri 9 Marksdrift med stor Sukkerroeavl. Jordens Bonitet er god Lermuld. Der holdes 16 Køer, 13 Stkr. Ungkvæg og Kalve og 1 Tyr af rød dansk Race og 5 Heste. Sidste Aar solgtes c. 60 Fedesvin.

Hørkjærgaard er Arvefæste under Grevskabet Lerchenborg. Den nuv. Ejer har overtaget den efter sin Fader, Jørgen Pedersen, hvis Fader, Peder Jørgensen, ogsaa havde haft den. Gaarden skal have Navn efter nogle af de Jorder, der hører til den.

Hovedb. er af Grundmur, de tre Avlsb. af Bindingsværk, alle med Straatage. V. for Gaarden er bygget en lukket Stakhjælm med Paptag, og mod N. ligger en nybygget Svinestald med Tag af Eternitskifer. Paa Ejendommen er installeret elektrisk Lys og Kraft. Ejerens Fader har bygget Gaarden undtagen Stakhjælmen og Svinestalden. — Jorderne er delvis jævne.

Højgaard, Ubby Sogn. Postforb. og St.: Jerslev, hvortil c. $1\frac{1}{2}$ Km. Gaarden ligger c. 10 Km. fra Kallundborg. Ejer: *Hans Viuff*, som overtog Gaarden i 1913, er født i Thygstrup Sogn i Sønderjylland 22. Jan. 1882 og gift med *Kristine Pedersen*, født paa Konghøjgaard i Ubby.

Matr.-Nr. 11a af Ubby. Hartkorn c. 6 Tdr. Ejendomsskyld 42,000 Kr. Brandassurance for Bygningerne c. 14,000 Kr. Areal 44 Tdr. Ld., deraf Ager $43\frac{1}{2}$, Have og Gaardsplads $\frac{1}{2}$. Af Agermarken drives 32 Tdr. Ld. i en 8 Marksdrift: Brak, Vintersæd, Byg, Roer, Byg, Havre og 2aars Græs; $11\frac{1}{2}$ Td. Ld. drives i



Højgaard.

en 3 Marksdrift: Brak, Byg og Blandsæd. Jordens Bonitet er overvejende lermuldet. Der holdes 18 Køer, 17 Stkr. Ungkvæg og Kalve og 1 Tyr af rød dansk Race, 4 Heste og 2 Plage. Sidste Aar solgtes c. 70 Fedesvin.

Højgaard, som er en smuk, moderne bygget Gaard, ligger tæt N. for Ubby ved Vejen til Klovby. Den er Arvefæste under Grevskabet Lerchenborg. Den nuv. Ejer har købt den af Einar Due, som havde den efter sin Svigerfader, Hans Petersen, hvis Fædrengaard det var.

Tidligere laa Gaarden noget sydligere, men E. Due flyttede den til dens nuv. Plads og opførte af Grundmur med Tegltag Hovedb. i Sydsiden af den nye Gaardsplads. De tre Avlsb. er ligeledes af Grundmur og forsynede med Trimpel og Paptage; men af dem fik Due kun den n. og v. bygget, den ø. Længe har den nuv. Ejer opført. Elektrisk Lys og Kraft er installeret. — Jorderne er jævne med Hældning mod Ø.

Kongehøj, Ubby Sogn. Postforb. og St.: Jerslev, hvortil c. $4\frac{1}{2}$ Km. Gaarden ligger c. 8 Km. fra Kallundborg. Ejer: *Peter R. Petersen*, som overtog Gaarden

1. Juli 1911, er født paa Ejendommen 12. Aug. 1880 og gift med *Karen Olsen*, født i Kirke Stillinge.

Matr.-Nr. 13b m. fl. af Ubby. Hartkorn 4 Tdr. 6 Skpr. $\frac{1}{4}$ Alb. Ejendoms-skyld 32,000 Kr. Brandassurance for Bygningerne 14,860 Kr. Areal 40 Tdr. Ld., deraf Ager 37, Mose 2, Have og Gaardsplads 1. Agermarken drives i en 8 Marksdrift: dels Halv-, dels Helbrak, Vintersæd, Byg, Roer, Byg, Havre og 2aars Græs.



Kongehøj.

Jordens Bonitet er lermuldet. Der holdes 12 Køer, 10 Stkr. Ungkvæg og Kalve og 1 Tyr af rød dansk Race, 4 Heste og 2 Plage. Sidste Aar solgtes c. 60 Fedesvin.

Kongehøj, der har Matr.-Nr. 13b, og Vestergaard, der har Matr.-Nr. 13a, har i sin Tid hørt sammen og ejedes af Kongehøjs nuv. Ejers Bedstefader, Peder Rasmussen. 1877 delte den nuv. Ejers Fader, Ole Petersen, den samlede Ejendom med sin Broder, Peter Petersen, Ejeren af Vestergaard. Ejeren tog saa den 1. Juli 1911, som foran nævnt, Kongehøj i Arv efter sin Fader.

Gaarden, der har sit Navn efter en Høj S. for Amtsvejen, ved hvilken den ligger c. $\frac{3}{4}$ Km. NV. for Ubby, ligger meget bekvemt for sine noget bakkede Jorder med en smuk, velholdt Have foran den grundmurede Hovedb. Avlsb. er ogsaa af Grundmur og bærer Straatage, undtagen en Trælade med Paptag, der ligger V. for den v. Længe.

Tinghøj, Ubby Sogn. Postforb. og St.: Jerslev, hvortil c. $4\frac{1}{2}$ Km. Gaarden ligger c. 8 Km. fra Kallundborg. Ejer: *Harald Sørensen*, som overtog Gaarden i 1916, er født paa Ejendommen 25. Juni 1888.

Matr.-Nr. 14a af Ubby. Hartkorn 5 Tdr. 3 Skpr. $1\frac{1}{4}$ Alb. Ejendomsskyld 30,000 Kr. Brandassurance for Bygningerne c. 17,000 Kr. Areal 62 Tdr. Ld., deraf Ager 61, Have og Gaardsplads 1. Agermarken drives i en fri 8 Marksdrift med betydelig Avl af Sukkerroer. Jordens Bonitet er lermuldet. Der holdes 25 Køer, 20 Stkr. Ungkvæg og Kalve og 1 Tyr af rød dansk Race, 5 Heste og 2 Plage. Sidste Aar solgtes c. 100 Fedesvin.

Tinghøj er Arvefæste under Grevskabet Lerchenborg. Den frikøbtes af Hans Pedersen, som senere solgte Gaarden til Lars K. Sørensen, den nuv. Ejers Fader.

Hovedb. og den v. Længe er af Bindingsværk med Straatage; de andre to Avlsb. er af Grundmur, dels tækkede med Jernblikplader, dels med Straa. Petroleumsmotor er installeret. — Der er tilkøbt 20 Tdr. Ld. noget bølgede Jorder, som ligger N. for Hovedparcellen, der er flad og bekvem.

Havreholmsgaard, Ubby Sogn. Postforb. og St.: Jerslev, hvortil c. 2 Km. Gaarden ligger c. 10 Km. fra Kallundborg. Ejer: *Fr. Vilh. Madsen*, som overtog Gaarden i 1904, er født i Aarby 30. Oktbr. 1862 og gift med *Ane Marie Jensen*, født paa Ejendommen.

Matr.-Nr. 18a af Ubby. Hartkorn 5 Tdr. 5 Skpr. 2 Fdkr. $\frac{1}{4}$ Alb. Ejendoms-

skyld 34,000 Kr. Brandassurance for Bygningerne c. 22,000 Kr. Areal 48 Tdr. Ld., deraf Ager 45, Veje og Skel $1\frac{1}{2}$, Have og Gaardsplads $1\frac{1}{2}$. Agermarken drives i en 9 Marksdrift: Havre, Brak, Vintersæd, Byg, Roer, Byg, Havre og 2aars Græs. Jordens Bonitet er i Størstedelen Lermuld, i en mindre Del Sandmuld. Der holdes 16 Køer, 5 Stkr. Ungkvæg og Kalve og 1 Tyr af rød dansk Race, 4 Heste og 2 Plage. Sidste Aar solgtes c. 40 Fedesvin.



Havreholmgaard.

Havreholmgaard ligger helt omgivet af en frodig, gammel Bepantning c. $\frac{1}{2}$ Km. S. for Ubby. Gaarden er Arvefæste under Grevskabet Lerchenborg, frikøbt af den nuv. Ejer, der overtog den efter sin Svigermoder, Jens Chr. Pedersens Enke.

Hovedb. ligger mod N., bygget i Villastil af Grundmur med Tegltag. Den s. Længe er en stor Trælade, der fortsættes i en grundmuret Stald med Trimpel; hele dette Komplex er paptækket. Den ø. Længe er af Grundmur, medens den v. Længe er ældre og af Bindingsværk, begge med Straatage. Ud mod Ø. gaar en Fløj med Pandeplader. Elektrisk Lys og Kraft er indlagt. — Jorderne er flade og ligger bekvemt om Gaarden.

Tjørnelundsgaard, Ubby Sogn. Postforb. og St.: Forsinge, hvortil c. $1\frac{1}{2}$ Km. Gaarden ligger c. 10 Km. fra Kallundborg. Ejer: *Søren Jensen*, som overtog Gaarden 1. April 1911, er født i Rørby Sogn 27. Juni 1879.



Tjørnelundsgaard

Matr.-Nr. 5a af Klouby. Hartkorn 5 Tdr. 5 Skpr. 2 Alb. Ejendomsskyld 34,500 Kr. Brandassurance for Bygningerne c. 26,000 Kr. Areal 50 Tdr. Ld., deraf Ager 48, Have, Veje og Gaardsplads 2. Af Agermarken drives 30 Tdr. Ld. i en

6 Marksdrift: Havre, Brak, Hvede, Roer, Byg og 1aars Græs; 18 Tdr. Ld. dyrkes skiftevis med Sukkerroer og Byg. Jordens Bonitet er ret udelukkende Ler i de 30 Tdr. Ld., medens de 18 Tdr. Ld. er mere Muld paa Lerunderlag. Der holdes 12 Køer, 12 Stkr. Ungkvæg og Kalve og 1 Tyr af rød dansk Race; 5 Heste og 2 Plage. Sidste Aar solgtes c. 50 Fedesvin.

Tjørnelundsgaard er Arvefæste under Lerchenborg. Oprindelig var den kun 40 Tdr. Ld. stor, men den nuv. Ejer har fra Værsløvgården købt 10 Tdr. Ld., som blev lagt ind under 6 Marksdriften. Den nuv. Ejer har købt Gaarden af Hagensen, som 2 Aar før havde købt den af Niels Sørensen, der havde haft den i 10 Aar. Tidligere var Gaarden gennem flere Generationer i Jens Salomon Jensens Slægt.

Hovedb. ligger mod S. og er bygget 1881 paa Granitsokkel af Grundmur med Skifertag. De to Sidelænger er af Bindingsværk med Straatage, men den n. Længe er grundmuret, opført 1879. Mod Ø. ligger en Hjælm og mod N. en grundmuret Svinestald, begge med Straatage. Elektrisk Lys og Kraft er indlagt. — Jorderne er ret jævne; de strækker sig mod N.

Tofthøjgaard, Ubby Sogn. Postforb. og St.: Forsinge, hvortil c. 1½ Km. Gaarden ligger c. 11 Km. fra Kallundborg. Ejer: *Niels P. Hansen*, som overtog Gaarden i 1902, er født paa Ejendommen 5. Septbr. 1874 og gift med *Johanne Jensen*, født i Ubby.

Matr.-Nr. 6 af Forsinge. Hartkorn 4 Tdr. 7 Skpr. 2 Fdkr. 2 Alb. Ejendoms-skyld 34,000 Kr. Brandassurance for Bygningerne c. 14,000 Kr. Areal 55 Tdr. Ld., deraf Ager 47½, Mose 5, Veje og Skel 1, Have og Gaardsplads 1½. Agermarken drives i en 8 Marksdrift: ½ benyttet Brak ½ Helbrak, Vintersæd, Sukkerroer,



Tofthøjgaard.

Byg, Roer, Byg og 2aars Græs. Jordens Bonitet er af blandet Beskaffenhed. Der holdes 15 Køer, 12 Stkr. Ungkvæg og Kalve og 1 Tyr af rød dansk Race, 4 Heste, 3 Plage og Føl samt 2 Faar. Sidste Aar solgtes c. 50 Fedesvin.

Tofthøjgaard ligger c. 1 Km. N. for Forsinge, omtrent midt paa sine bakkede Jorder, der hæver sig mod N., men giver vid Udsigt til alle de tre andre Sider. Den nuv. Ejers Bedstefader, Hans Sørensen, var sidste Fæster i Gaarden, da hans Søn, Søren Hansen, den nuv. Ejers Fader, 1866 købte den til Arvefæste under Grevskabet Lerchenborg.

Bygningerne er ganske overvejende af Grundmur med Straatage; Halvdelen af den v. Længe har dog Tavlmur ind mod Gaardsiden. En Ladebygning, der strækker sig mod Ø. fra ø. og s. Længe, er af Spaan med Straatag. Svinestalden har den nuv. Ejer bygget, Resten hans Fader.

Bakkegaard, Ubby Sogn. Postforb. og St.: Jerslev, hvortil c. 1½ Km. Tlf. 66 over Jerslev Central. Gaarden ligger c. 10 Km. fra Kallundborg. Ejer: *S. Kristoffersen*, som overtog Gaarden i 1907, er født i Ubby 14. Febr. 1882 og gift med *Cecilie Birch*, født i Gjellerup.

Matr.-Nr. 1c m. fl. af Ubby. Hartkorn c. 6 Tdr. Ejendomsskyld 30,000 Kr. (efter ny Vurdering 44,000 Kr.). Brandassurance for Bygningerne c. 18,000 Kr. Areal 49 Tdr. Ld., deraf Ager 48, Have og Gaardsplads 1. Agermarken drives i en fri 8 Marksdrift med en ret betydelig Avl af Sukkerroer. Jordens Bonitet er lermuldet. Der holdes 18 Køer, 16 Stkr. Ungkvæg og Kalve og 1 Tyr af rød dansk Race, 4 Heste og 3 Plage og Føl. Sidste Aar solgtes c. 70 Fedesvin.

Bakkegaard er Arvefæste under Præstegaarden, idet den nuv. Ejers Fader, Sogneraadformand Mads S. Kristoffersen, købte Hovedparten af Præstegaardens Jorder. Den nuv. Ejer overtog Gaarden efter sin Fader med 38 Tdr. Ld., men har senere fra Matr.-Nr. 10 af Ubby købt 11 Tdr. Ld.

Jorderne ligger om Gaarden. Bygningerne er af Grundmur, Hovedb. i Villastil med Tegtag, de tre Længer og Svinestalden med Trimpel og Paptage. Elektrisk Lys og Kraft er indlagt.

O. Niensens Gaard i Rørby, Rørby Sogn. Postforb. og St.: Kallundborg, hvortil c. 5 Km. Ejer: *Ole Nielsen*, som overtog Gaarden i 1916, er født paa Ejendommen 29. Marts 1892 og gift med *Emma Sørensen*, født i Uggerløse.

Matr.-Nr. 4a m. fl. af Rørby. Hartkorn 5 Tdr. 5 Skpr. 1 Fdkr. $\frac{1}{2}$ Alb. Ejendomsskyld 30,200 Kr. Areal 56 Tdr. Ld., deraf Ager 50, Eng og Mose 5, Have og Gaardsplads 1. Agermarken drives i en 7 Marksdrift: Vintersæd efter Halvbrak, Byg, Roer, Byg, Havre og $1\frac{1}{2}$ aars Græs. Jordens Bonitet er lermuldet. Der



O. Niensens Gaard.

holdes 16 Køer, 10 Stkr. Ungkvæg og Kalve og 1 Tyr af rød dansk Race, 5 Heste, 2 Plage og 3 Faar. Sidste Aar solgtes c. 20 Fedesvin.

Den smukke, gamle Gaard ligger i Byen lige bag Gadekæret. Den er Arvefæste under Grevskabet Lerchenborg. Dens Jorder er noget bakkede, men da de strækker sig mod NV. paa begge Sider af Amtsvejen, er de derved lette at drive. Den nuv. Ejer har overtaget Gaarden efter sin Fader, Erik Nielsen, som havde den efter sin Svigerfader, Ole Jensen.

Hovedb. ligger mod S. og er ligesom de to Sidelænger af Bindingsværk med Straatag; den n. Længe er af Grundmur med Straatag. Mod Ø. er bygget en paptækket Hjælm. Elektrisk Lys er indlagt.

Fr. Jørgensens Gaard i Rørby, Rørby Sogn. Postforb. og St.: Kallundborg, hvortil c. 5 Km. Tlf. 37 over Aarby Central. Ejer: *Fr. Jørgensen*, som overtog Gaarden i 1900, er født paa Ejendommen 28. Jan. 1862 og gift med *Johanne Andersen*, født i Græse ved Frederikssund.

Matr.-Nr. 6a m. fl. af Rørby. Hartkorn 6 Tdr. 5 Skpr. 1 Fdkr. $1\frac{1}{4}$ Alb. Ejendomsskyld 31,000 Kr. Brandassurance for Bygningerne c. 17,000 Kr. Areal 58 Tdr. Ld., deraf Ager 47, Eng og Mose 10, Have og Gaardsplads 1. Agermarken drives i en 8 Marksdrift: Vintersæd efter Halvbrak, Byg, Roer, Byg, Havre og

2½aars Græs. Jordens Bonitet er overvejende Lermuld. Der holdes 17 Køer, 10 Stkr. Ungkvæg og Kalve og 1 Tyr af rød dansk Race, 5 Heste, 3 Plage og Føl samt 2 Faar. Sidste Aar solgtes c. 30 Fedesvin.



Fr. Jørgensens Gaard.

Gaarden ligger i Byen med en meget smuk og velholdt Have ud mod Amtsvejen. Den er Arvefæste under Grevskabet Lerchenborg. Den nuv. Ejer har faaet den efter sin Fader, J. Nielsen, der havde den efter sin Fader, Niels Nielsen.

Hovedb. ligger mod S.; den er dels af Bindingsværk, dels af Grundmur med Straatag; den v. Længe er af Grundmur med Paptag, den n. Længe ligeledes af Grundmur med Straatag, og den ø. Længe er af Bindingsværk med Straatag. — De flade Jorder ligger N. for Gaarden.

Langagergaard, Rørby Sogn. Postforb. og St.: Kallundborg, hvortil c. 5½ Km. Ejer: *Hans Peter Nielsen*, som overtog Gaarden i 1908, er født i Ubby 16. Septbr. 1865 og gift med *Marie Olsen*, født i Kalstrup.

Matr.-Nr. 8a m. fl. af Rørby. Hartkorn 5 Tdr. 7 Skpr. 2¼ Alb. Ejendomsskyld 34,000 Kr. Brandassurance for Bygningerne c. 23,000 Kr. Areal 54 Tdr. Ld., deraf Ager 49, Eng 2, Veje og Mose 2, Have og Gaardsplads 1. Agermarken drives i en 7 Marksdrift: Brak, Vintersæd, Byg, Roer, Havre, Byg og 1aars Græs. Jordens Bonitet er lermuldet. Der holdes 14 Køer, 10 Stkr. Ungkvæg og Kalve og 1 Tyr af rød dansk Race, 5 Heste og 2 Plage. Sidste Aar solgtes c. 50 Fedesvin.

Langagergaard er Arvefæste under Lerchenborg. Den nuv. Ejer har overtaget den efter sin Fader, Mads J. Nielsen, som havde den efter sin Fader, Niels Nielsen.

Ejeren har opført alle Bygningerne. Hovedb. er af Grundmur med Kvist ud mod Haven og Tegltag; de to Længer er af Grundmur med Paptage, medens den s. Længe er en stor, paptækket Trælade. Elektrisk Lys og Kraft er indlagt. — Jorderne er flade med Gaarden midt paa den v. Side af Marken.

Gaarden maa være gammel, thi dens forskellige Agre og Moser har de Navne, som man i vore Dage ikke altid husker og bruger. »Langagrene«, Stiesagrene«, »Pengeholm«, »Trimpen«, »Præstkjær«, »Præstkjærsholm«, »Dysseholm«, »Kjællingeholm«, »Østkjærs-mose og -holm«, »Gjerland« og »Værsløv Spids«.

Sandbjerggaard, Rørby Sogn. Postforb. og St.: Kallundborg, hvortil c. 5 Km. Ejer: *Chr. Møller Christensen*, som overtog Gaarden 1. Marts 1913, er født paa Samsø 24. Marts 1879 og gift med *Anna Jensen*, født sammesteds.

Matr.-Nr. 11a m. fl. af Rørby. Hartkorn 5 Tdr. 2 Skpr. 2 Fdkr. 1¼ Alb. Ejendomsskyld 31,000 Kr. Brandassurance for Bygningerne c. 18,000 Kr. Areal 60 Tdr. Ld., deraf Ager 53½, Mose 1½, indhegnet Græsningsjord 4, Have og Gaardsplads 1. Agermarken drives i en 8 Marksdrift: Vintersæd efter Halvbrak, Byg, Roer, Byg, Havre og 2½aars Græs. Jordens Bonitet er lermuldet. Der holdes 12 Køer, 20 Stkr. Ungkvæg og Kalve og 1 Tyr af rød dansk Race, 4 Heste, 4 Plage og Føl samt 3 Faar. Sidste Aar solgtes c. 30 Fedesvin.

Sandbjerggaard har sit Navn efter Bakken lige S. for Gaarden, der regnes for det højeste Punkt i Rørby. Den er Arvefæste under Lerchenborg og ligger i Byen. Den nuv. Ejer har bygget en Hjælm med Paptag mod V. Det øvrige har Niels Nielsen opført efter Brand 1892. Det er alt af Grundmur, Hovedb. med Skifertag, Avlsb. med Paptage. Siden solgte Niels Nielsen Gaarden til Niels Peter Nielsen, som atter solgte til Søren Larsen, af hvem den nuv. Ejer har købt. Elektricitet er indlagt. — Jorderne, der ligger S. for selve Gaarden, er noget bakkede.

O. Sørensens Gaard i Kjærby, Rørby Sogn. Postforb. og St.: Kallundborg, hvortil c. 5½ Km. Ejer: *Ole Sørensen*, som overtog Gaarden i 1872, er født paa Ejendommen 5. Marts 1844.

Matr.-Nr. 4a m. fl. af Kjærby. Hartkorn 5 Tdr. 7 Skpr. ½ Alb. Ejendoms-skyld 31,000 Kr. Brandassurance for Bygningerne c. 16,000 Kr. Areal 49 Tdr. Ld., deraf Ager 45, Eng 3, Have og Gaardsplads 1. Agermarken drives i en 6 Marksdrift: Vintersæd, Byg, Roer, Havre og 2aars Græs. Jordens Bonitet er god Muld,



O. Sørensens Gaard.

dog enkelte Steder af blandet Beskaffenhed. Der holdes 16 Køer, 12 Stkr. Ungkvæg og Kalve og 1 Tyr af rød dansk Race, 4 Heste og 1 Plag. Sidste Aar solgtes c. 40 Fedesvin.

Gaarden er den vestligste Gaard i Byen. Den nuv. Ejers Fader og Bedstefader, der begge hed Søren Sørensen, havde efter hinanden Gaarden i Fæste. Det er den nuv. Ejer, der har købt den til Arvefæste under Grevskabet Lerchenborg.

Hovedb., der ligger mod N., og den v. Længe har den nuv. Ejer opført. De to andre Længer er af Bindingsværk, alle med Straatage. Mod S. ligger en Svinestald af Grundmur og Granit, tækket med Bølgeblik. Elektrisk Lys og Kraft er indlagt. — Jorderne er jævne og ligger V. for Gaarden, fra hvilken man mod S. ser Rørby ligger højt oppe paa Bakken.

B. Poulsens Gaard i Kjærby, Rørby Sogn. Postforb. og St.: Kallundborg, hvortil c. 5½ Km. Tlf. 17 over Aldersro Central. Ejer: *Bertel Poulsen*, som overtog Gaarden i 1882, er født i Kirke Helsingø 2. Jan. 1850.

Matr.-Nr. 8a m. fl. af Kjærby. Hartkorn 5 Tdr. 2 Skpr. 2 Fdkr. 2½ Alb. Ejendomsskyld 34,000 Kr. Brandassurance for Bygningerne 19,325 Kr. Areal 51½ Td. Ld., deraf Ager 46½, Eng 3, Veje og Skel 1, Have og Gaardsplads 1. Agermarken drives i en 8 Marksdrift: Havre, Brak, Vintersæd, Byg, Roer, Byg og 2aars Græs. Jordens Bonitet er af en noget blandet Beskaffenhed. Der holdes 13 Køer, 10 Stkr. Ungkvæg og Kalve og 1 Tyr af rød dansk Race, 4 Heste og 2 Plage. Sidste Aar solgtes c. 40 Fedesvin.

Gaarden ligger i selve Byen med en smuk Have ud mod Vejen til Vørslev. Den er Arvefæste under Grevskaftet Lerchenborg. Den nuv. Ejer har overtaget Gaarden efter sin Svigerfader, Chr. Larsen, som havde faaet den efter Peter Christensen, hvis Enke han ægtede.



B. Poulsens Gaard.

Den nuv. Ejer har opført Hovedb., der ligger mod S. og har Skifertag, de to Side-længer og en Svinestald, alle tre med Straatage. Disse Bygninger er af Grundmur. Den n. Længe, der er af Grundmur mod Gaardsiden, men af Granit mod Udsiden, har Chr. Larsen bygget. Ogsaa en Trælade med Paptag, som ligger mod NØ., har den nuv. Ejer opført. Elektrisk Lys og Kraft er indlagt. — De let bølgede Jorder ligger Ø. for Gaarden.

Hjulhøjgaard, Rørby Sogn. Postforb. og St.: Kallundborg, hvortil c. 5 Km. Ejer: *Hans P. Hansen*, som overtog Gaarden i 1914, er født paa Ejendommen 26. Marts 1885 og gift med *Ane Kirstine Rasmussen*, født i Ellede.



Hjulhøjgaard.

Matr.-Nr. 11 m. fl. af Kjærby. Hartkorn 5 Tdr. 4 Skpr. 1 Fdkr. 2½ Alb. Ejendomsskyld 30,000 Kr. Brandassurance for Bygningerne c. 19,000 Kr. Areal 60 Tdr. Ld., deraf Ager 53, Eng og Mose 6, Have og Gaardsplads 1. Agermarken drives i en 8 Marksdrift: Havre, Brak, Vintersæd, Byg, Roer, Byg og 2aars Græs. Jordens Bonitet er noget blandet, baade Muldlaget og Underlaget. Der holdes

16 Køer, 14 Stkr. Ungkvæg og Kalve og 1 Tyr af rød dansk Race, 5 Heste og 3 Plage og Føl. Sidste Aar solgtes c. 50 Fedesvin.

Hjulhøjgaard ligger c. $\frac{3}{4}$ Km. NV. for Byen og er Arvefæste under Grevskabet Lerchenborg. Den nuv. Ejer har overtaget Gaarden efter sin Fader, Niels Hansen, som har bygget Hovedb. og to af Avlsb. af Grundmur med Straatage. Den v. Længe, der er af Bindingsværk og Granit med Straatag, er bygget 1862. Gaarden har været længe i Slægtens Besiddelse, idet ogsaa den nuv. Ejers. Bedstefader, Hans Andersen, har haft den. En straatækket Trælade ligger mod SØ., og Ejeren har 1916 installeret Petroleumsmotor til Drift af det selvrensende Tærskværk og Kværnen.

Jorderne er let bølgede med Gaarden omtrent i Midten. En Bakke, »Hjulhøj«, der ligger Ø. for Gaarden, har givet denne sit Navn.

Rørmosegaard, Rørby Sogn. Postforb. og St.: Kallundborg, hvortil c. 5 Km. Ejer: *Henrik Petersen*, som overtog Gaarden i 1914, er født paa Ejendommen 20. Oktbr. 1888 og gift med *Amanda Andersen*, født i Rørby.

Matr.-Nr. 12 m. fl. af Kjørby. Hartkorn 5 Tdr. 5 Skpr. Ejendomsskyld 30,000 Kr. Brandassurance for Bygningerne c. 21,000 Kr. Areal 58 Tdr. Ld., deraf Ager 50, Eng og Mose 7, Have og Gaardsplads 1. Agermarken drives i en 8 Marksdrift: Byg, Helbrak, Vintersæd, Roer, Byg, 1aars Græs, Havre og 1aars Græs. Jordens Bonitet er af blandet Beskaffenhed. Der holdes 16 Køer, 18 Stkr. Ung-



Rørmosegaard.

kvæg og Kalve og 1 Tyr af rød dansk Race, 4 Heste og 3 Plage og Føl. Sidste Aar solgtes c. 40 Fedesvin.

Rørmosegaard har Navn af Rørmose, der ligger noget V. for Gaarden. Der har været ikke saa faa Oldtidsbegravelser paa Marken, og Ejeren har bl. a. opgravet 3 Skeletter, en Del Stenredskaber og mere, som er indsendt til Nationalmuseet. Den nuv. Ejer har overtaget Gaarden efter sin Fader, Jørgen Pedersen, der havde den efter sin Fader, Peder Jørgensen.

Den teglhængte Hovedb. er ligesom Avlsb. af Grundmur. Mod SØ. ligger en Vognport af Bindingsværk. Alle Avlsb. har Straatage. Gaarden er opført efter Brand 1891. — Jorderne er jævne med Hovedfaald mod Engene. — Gaarden er Arvefæste under Lerchenborg.

Truelsdal, Rørby Sogn. Postforb. og St.: Kallundborg, hvortil c. 7 Km. Tlf. 30 over Aarby Central. Ejer: *Niels P. Andersen*, som overtog Gaarden i 1908, er født i Værsløv 9. Maj 1880 og gift med *Anna Jensen*, født i Kallundborg.

Matr.-Nr. 1a m. fl. af Uggerløse. Hartkorn 5 Tdr. 2 Skpr. 2 Fdkr. 2 $\frac{1}{4}$ Alb. Ejendomsskyld 30,000 Kr. Brandassurance for Bygningerne c. 18,000 Kr. Areal 51 Tdr. Ld., deraf Ager 48 $\frac{1}{2}$, Eng og Mose 1 $\frac{1}{2}$, Have og Gaardsplads 1. Agermarken drives i en fri 8 Marksdrift med Sukkerroer som Hovedafgrøde. Jordens Bonitet er lermuldet. Der holdes 16 Køer, 12 Stkr. Ungkvæg og Kalve og 1 Tyr af rød dansk Race, 5 Heste og 2 Plage. Sidste Aar solgtes c. 70 Fedesvin.

Trueldal ligger tæt N. for Byen paa ø. Side af Amtsvejen, fra hvilken en smuk Allé fører op til Gaarden, hvor en velholdt og køn Have ligger foran Hovedb. Gaarden er Arvefæste under Grevskabet Lerchenborg. Den nuv. Ejer har købt den af Anders Hansen, som havde den efter sin Fader, Hans Andersen.



Trueldal.

• Anders Hansen har opført Gaarden c. 1890. Alle Bygningerne er af Grundmur, Hovedb. med Skifertag, Avlsb. med Straatage. Elektrisk Lys og Kraft er indlagt. — Jorjerne er bakkede i den s. Side af Marken, men mod N. ligger Trueldsmose og derefter en Dal, som Gaarden ligger i, og som sikkert har givet den sit Navn.

Børremosegaard, Rørby Sogn. Postforb. og St.: Kallundborg, hvortil c. 7½ Km. Ejer: *Jørgen O. Larsen*, som overtog Gaarden i 1875, er født paa Ejendommen 21. Juli 1849 og gift med *Marie Nielsen*, født i Svallerup.

Matr.-Nr. 2 af Uggerløse. Hartkorn 4 Tdr. 4 Skpr. 2 Fdkr. ¼ Alb. Ejendoms-skyld 30,000 Kr. Brandassurance for Bygningerne 25,635 Kr. Areal 49 Tdr. Ld., deraf Ager 47, Mose 1, Have og Gaardsplads 1. Agermarken drives i en fri Drift. Jordens Bonitet er lermuldet. Der holdes 16 Køer, 10 Stkr. Ungkvæg



Børremosegaard.

og Kalve og 1 Tyr af rød dansk Race, 5 Heste og 3 Plage. Sidste Aar solgtes c. 60 Fedesvin.

Børremosegaard, der er Arvefæste under Lerchenborg, har den nuv. Ejer faaet efter sin Fader, Lars Nielsen. Gaarden blev 1883 flyttet ud fra Byen og ligger nu c. ½ Km. mod SØ. ved Vejen til Ubby, fra hvilken en smuk Allé fører op til Indkørslen. Tæt SØ. for Gaarden ligger Børremose, som har givet den sit Navn.

Hovedb., der har Tegltag, og Avlsb., der har Straatage, er alle af Grundmur. Mod N. ligger en vinkelbygget Svinestald og et Materialhus, som er tækket med Jernplader. Elektrisk Lys og Kraft er indlagt.

Dyvekjærgaard, Rørby Sogn. Postforb. og St.: Kallundborg, hvortil c. 7¼ Km. Tlf. 29 over Aarby Central. Ejer: *Johs. Jørgensen*, som overtog Gaarden i 1901, er født i Rørby Sogn 4. Oktbr. 1874 og gift med *Ane Kirstine Nielsen*, født sammesteds.

Matr.-Nr. 3a af Uggerløse. Hartkorn 4 Tdr. 5 Skpr. 2 Fdkr. 1½ Alb. Ejendomsskyld 28,000 Kr. Brandassurance for Bygningerne c. 14,000 Kr. Areal 48½ Td. Ld., deraf Ager 45½, Mose 1, Veje og Skel 1, Have og Gaardsplads 1. Agermarken drives i fri Drift med Sukkerroer som Hovedafgrøde. Jordens Bonitet er



Dyvekjærgaard.

lermuldet. Der holdes 13 Køer, 14 Stkr. Ungkvæg og Kalve og 1 Tyr af rød dansk Race, 4 Heste og 1 Plag. Sidste Aar solgtes c. 30 Fedesvin.

Dyvekjærgaard ligger ualmindelig højt med fri Udsigt til alle Sider. Maglebjerg ligger lige S. for Gaarden og ligeledes »Dyvekjær«, der har givet Gaarden Navn. Gaarden er Arvefæste under Grevskabet Lerchenborg. Den nuv. Ejer har købt Gaarden af Peder Larsen, som havde købt den af Chr. Larsen, der havde faaet den ved Giftermaal med en Sønnedatter af den tidligere Ejer.

Gaarden er aaben mod S. Mod V. skraaner Haven jævnt bag Hovedb., der er af Grundmur med Tegltag. Den n. Længe er ogsaa af Grundmur, Svinestalden af Tavlmur, begge straatækkede. Den ø. Længe er en stor Hjælm, tækket med Zinkplader. Elektrisk Lys og Kraft er indlagt. — Jorderne er bakkede og strækker sig mod S.

A. Petersens Gaard i Uggerløse, Rørby Sogn. Postforb. og St.: Kallundborg, hvortil c. 7 Km. Ejer: *Albert Petersen*, som overtog Gaarden i 1916, er født i Rørby Sogn 29. Juni 1885 og gift med *Marie Poulsen*, født i Uggerløse.



A. Petersens Gaard.

Matr.-Nr. 7a m. fl. af Uggerløse. Hartkorn 5 Tdr. 4 Skpr. 2 Fdkr. 1¼ Alb. Ejendomsskyld 34,000 Kr. Brandassurance for Bygningerne c. 20,000 Kr. Areal 36 Tdr. Ld., deraf Ager 33, Mose, Veje og Skel 2, Have og Gaardsplads 1. Agermarken drives i fri Drift med Sukkerroer som Hovedafgrøde. Jordens Bonitet er lermuldet. Der holdes 10 Køer, 10 Stkr. Ungkvæg og Kalve og 1 Tyr af rød dansk Race og 3 Heste. Sidste Aar solgtes c. 50 Fedesvin.

Gaarden har den nuv. Ejer købt af Hans P. Madsen, som havde købt den af Chr. Nielsen. Den er Arvefæste under Lerchenborg. Det er den yderste Gaard i Byen mod SV. og ligger ved Vejen til Bastrup og Stranden.

Hovedb. og den n. Længe er af Bindingsværk, den v. og s. Længe af Grundmur, og Svinestalden, der ogsaa ligger mod S., har støbte Mure. Alt er tækket med Straa undtagen Svinestalden, der har Tegltag, og en paptækket Hjelms, der ligger mod V. Petroleumsmotor er installeret. — Jorderne er nærmest jævne; de strækker sig mod V.

Enkefru Johanne Frederiksens Gaard i Uggerløse, Rørby Sogn. Postforb. og St.: Kallundborg, hvortil c. 7 Km. Ejerinde: Enkefru *Johanne Frederiksen*, f. *Nielsen*, som overtog Gaarden i 1915 ved sin Mands, *Jens P. Frederiksens* Død, er født i Vørslev Sogn 30. Juli 1868.

Matr.-Nr. 8a m. fl. af Uggerløse. Hartkorn 5 Tdr. 1 Fdkr. ¾ Alb. Ejendomsskyld 29,000 Kr. Areal 50 Tdr. Ld., deraf Ager 45, Eng 1½, Mose 3, Have og Gaardsplads ½. Agermarken drives i fri Drift. Jordens Bonitet er lermuldet. Der holdes 12 Køer, 12 Stkr. Ungkvæg og Kalve og 1 Tyr af rød dansk Race, 5 Heste og 2 Plage. Sidste Aar solgtes c. 55 Fedesvin.

Gaarden, som er Arvefæste under Grevskabet Lerchenborg, ligger i Byen med de bølgeformede Jorder mod V. Den nuv. Ejerindes afdøde Mand, *Jens P. Frederiksen*, havde faaet Gaarden efter sin Fader, *Frederik Jepsen*, der havde den efter sin Fader, *Jeppe Frederiksen*.

Bygningerne er væsentlig af Grundmur, Hovedb. dog af Bindingsværk, hovedsagelig tækkede med Straa, dog den v. Længe med Eternitskifer. Elektricitet til Lys og Drift af de faste Maskiner agtes indlagt.

Ellekjær, Rørby Sogn. Postforb. og St.: Kallundborg, hvortil c. 7½ Km. Tlf. 31 over Aarby Central. Ejer: *Lars Madsen*, som overtog Gaarden i 1906, er født i Bjørnstrup 8. Oktbr. 1880.

Matr.-Nr. 9 af Uggerløse. Hartkorn 5 Tdr. 2 Skpr. 1 Fdkr. 2 Alb. Ejendomsskyld 33,000 Kr. Brandassurance for Bygningerne c. 17,000 Kr. Areal 52 Tdr. Ld.,



Ellekjær.

deraf Ager 47, Eng og Mose 4, Have og Gaardsplads 1. Agermarken drives i en fri 8 Marksdrift: Vintersæd, Sukkerroer, Byg, Havre, Roer, Byg, 1aars Græs og ½ Roer ½ Blandsæd. Jordens Bonitet er stærk Lermuld. Der holdes 18 Køer, 12 Stkr. Ungkvæg og Kalve og 1 Tyr af rød dansk Race, 4 Heste og 4 Plage og Føl. Sidste Aar solgtes c. 70 Fedesvin.

Elle kjær ligger c. 1 Km. V. for Byen og er Arvefæste under Grevskabet Lerchenborg. Den nuv. Ejer har købt Gaarden af Lærer Eriksen, som havde den i 23 Aar. Han opbyggede Gaarden efter en Brand 1899, og den er hovedsagelig af Grundmur med Tegltag paa Hovedb. og Cementstenstage paa Avlsb.

I den s. Side af de bølgeformede Jorder ligger Kæret, der har givet Gaarden Navn, og som i Virkeligheden er en smuk, lille Sø, omgivet af Elletrær. Gaarden ligger nordligere, omtrent midt paa Marken i et meget højt Terræn.

Ellemosegaard, Rørby Sogn. Postforb. og St.: Kallundborg, hvortil c. 7 Km. Ejer: *Herman Larsen*, som overtog Gaarden 18. Decbr. 1913, er født i Klouby 22. Oktbr. 1885 og gift med *Mathilde Jensen*, født i Svallerup.

Matr.-Nr. 10a m. fl. af Uggerløse. Hartkorn 5 Tdr. 3 Skpr. 2 Fdkr. 1½ Alb. Ejendomsskyld 30,000 Kr. Brandassurance for Bygningerne c. 21,000 Kr. Areal 50 Tdr. Ld., deraf Ager 46, Mose, Veje og Skel 3, Have og Gaardsplads 1. Agermarken drives uden fast Sædskitte med en ret betydelig Avl af Sukkerroer.



Ellemosegaard.

Jordens Bonitet er lermuldet. Der holdes 14 Køer, 12 Stkr. Ungkvæg og Kalve og 1 Tyr af rød dansk Race, 4 Heste og 2 Plage. Sidste Aar solgtes c. 50 Fedesvin.

Ellemosegaard har faaet sit Navn efter Mosen paa dens Mark. Den er den yderste Gaard i Byen og ligger ved Amtsvejen med sine noget bakkede Jorder mod V. Den er Arvefæste under Lerchenborg, opført af Jens P. Hansen, som senere solgte den til Peder Bager, af hvem den nuv. Ejer har købt.

Bygningerne er af Grundmur med Undtagelse af et Par Redskabshuse af Træ. Hovedb. har Tegltag, de tre Avlsb. Spaantage og Svinestalden Paptag. Elektrisk Lys og Kraft er indlagt.

H. P. Nielsens Gaard i Tømmerup, Tømmerup Sogn. Postforb. og St.: Kallundborg, hvortil c. 4½ Km. Tlf. 36 over Spangsbo Central. Ejer: *Hans Peter Nielsen*, som overtog Gaarden i 1899, er født paa Ejendommen 10. Marts 1869 og gift med *Kristine Jensen*, født i Raklev.

Matr.-Nr. 3 m. fl. af Tømmerup. Hartkorn 5 Tdr. 6 Skpr. 1 Fdkr. 1¼ Alb. Ejendomsskyld 34,000 Kr. Brandassurance for Bygningerne c. 15,000 Kr. Areal 55 Tdr. Ld., deraf Ager 47, Eng 7, Have og Gaardsplads 1. Agermarken drives i en fri 8 Marksdrift. Jordens Bonitet er af blandet Jord paa forskellig Underlag. Der holdes 16 Køer, 10 Stkr. Ungkvæg og Kalve og 1 Tyr af rød dansk Race, 4 Heste og 2 Plage. Sidste Aar solgtes c. 60 Fedesvin.

Gaarden er Arvefæste under Grevskabet Lerchenborg. Den nuv. Ejer har overtaget den efter sin Fader, Jens Nielsen.

Hovedb., der ligger mod S., er af Bindingsværk med Straatag. Avlsb. er af Grund-

mur, den ø. Længe har Trimpel og Stentag, den n. og v. Længe Straatage. Elektrisk Lys og Kraft er indlagt. Alt det grundmurede har Ejeren bygget. — Af de noget



H. P. Nielsens Gaard.

bakkede Jorder ligger Hovedparten mod SØ., 12 Tdr. Ld. mod N. Engen ligger c. 2 Km. mod S.

Søndergaard, Tømmerup Sogn. Postforb. og St.: Kallundborg, hvortil c. 4 Km. Ejerinde: Frk. *M. N. Nielsen*, som overtog Gaarden i 1912, er født paa Ejendommen.

Matr.-Nr. 5a m. fl. af Tømmerup. Hartkorn 5 Tdr. 2 Skpr. 3 Fdkr. $\frac{1}{2}$ Alb. Ejendomsskyld 33,000 Kr. Areal 56 Tdr. Ld., deraf Ager 47 $\frac{1}{2}$, Eng 5, Veje 1, Græsningsjord 1, Have og Gaardsplads 1 $\frac{1}{2}$. Af Agermarken drives 36 Tdr. Ld. i en 8 Marksdrift: Havre, Brak, Vintersæd, Byg, Roer, Byg og 2aars Græs; 11 $\frac{1}{2}$ Td. Ld. drives i en 6 Marksdrift: Havre, Brak, Rug, Havre, Byg og 1aars



Søndergaard.

Græs. Jordens Bonitet er i den store Drift Lermuld, i den mindre Drift, der delvis ligger paa en Bakke, Sandmuld med grusblandet Underlag. Der holdes 18 Køer, 16 Stkr. Ungkvæg og Kalve og 1 Tyr af rød dansk Race, 5 Heste og 1 Plag. Sidste Aar solgtes c. 50 Fedesvin.

Søndergaard ligger S. for Byen og Amtsvejen med en stor, parklignende Have, der strækker sig langs med Vejen fra Tømmerup til Lerchenborg, under hvilken den er Arvefæste. Den nuv. Ejerinde har overtaget Gaarden efter sin Fader, Niels Nielsen, der havde faaet den efter sin Fader, Niels Hansen, hvis Enke købte den til Arvefæste, og hvis Fader, Hans Jensen, havde haft den som Fæste før ham.

Gaarden er udflyttet og opført af Niels Nielsen 1885. Hovedb. og den ø. Længe samt Svinestalden er af Grundmur, den første med Skifertag, den anden med Straatag

og Svinestalden med dels Straa-, dels Paptag. De to andre Længer er af Spaan med Straatage. Elektrisk Lys og Kraft er indlagt. — Gaardens Jorder skæres af Banelinien; i den store Drift er de jævne.

Møllebakkegaard, Tømmerup Sogn. Postforb. og St.: Kallundborg, hvortil c. 4½ Km. Tlf. 37 over Spangsbo Central. Ejer: *Ole P. Nielsen*, som overtog Gaarden i 1910, er født paa Nabogaarden 22. Juli 1875 og gift med *Hanne Hansen*, født i Jordløse.

Matr.-Nr. 6a m. fl. af Tømmerup. Hartkorn 5 Tdr. 4 Skpr. 2¼ Alb. Ejendomsskyld 32,000 Kr. Brandassurance for Bygningerne 14,500 Kr. Areal 56 Tdr. Ld., deraf Ager 37, Eng og Mose 8, bortforpagtet 10, Have og Gaardsplads 1. Agermarken drives i en 8 Marksdrift: Vintersæd, Sukkerroer, Byg, Roer, Byg,



Møllebakkegaard.

Have og 2aars Græs. Jordens Bonitet er god Lermuld. Der holdes 12 Køer, 10 Stkr. Ungkvæg og Kalve og 1 Tyr af rød dansk Race, 4 Heste og 2 Plage. Sidste Aar solgtes c. 30 Fedesvin.

Møllebakkegaard har sit Navn af, at Møllen, der ligger paa den anden Side af Amtsvejen, i sin Tid hørte under Gaarden. Den byggedes af en Ejer, der hed Chr. Thomsen, men er senere solgt fra. Gaarden var tidligere Fæste under Lerchenborg, men blev som alle de Gaarde, der blev solgt 1872, ren Ejendom. Den nuv. Ejer har købt Gaarden af Jens Mouritsen, som havde købt den af Chr. Thomsen. Dennes Formand, Niels Nielsen, har efter Sigende opført Gaarden.

Denne er helt af Bindingsværk med Straatage. Elektrisk Lys og Kraft er indlagt. — Jorderne strækker sig over paa den anden Side af Amtsvejen, saa Møllen ligger mellem Gaarden og en Del af dens Jorder.

Lindegaard, Tømmerup Sogn. Postforb. og St.: Kallundborg, hvortil c. 2½ Km. Tlf. 351 over Kallundborg Central. Ejer: *Hans Buhl*, som overtog Gaarden i 1902, er født i Seest i Jylland 22. Septbr. 1864 og gift med *Marie Larsen*, født paa Refsnæs.

Matr.-Nr. 2b m. fl. af Kaastrup. Hartkorn 3 Tdr. 4 Skpr. 3 Fdkr. 1 Alb. Ejendomsskyld 30,000 Kr. Brandassurance for Bygningerne c. 16,000 Kr. Areal 33 Tdr. Ld., deraf Ager 32, Have og Gaardsplads 1. Agermarken drives i en 8 Marksdrift: Brak, Vintersæd, Sukkerroer, Byg, Roer, Have og 2aars Græs; desuden er udlagt et Stykke med Lucerne. Jordens Bonitet er lermuldet paa Lerunderlag. Der holdes 12 Køer, 10 Stkr. Ungkvæg og Kalve og 1 Tyr af rød dansk Race, 3 Heste og 2 Plage. Sidste Aar solgtes c. 100 Fedesvin.

Lindegaard er Arvefæste under Lerchenborg. Den ligger c. ¾ Km. SØ. for Kaastrup og er bygget af en Ejer, der hed Schmidt, som købte en Parcel af Matr.-Nr. 2a. Han solgte den senere til Christiansen, der atter solgte til H. Hansen, af hvem den nuv. Ejer har købt.

Bygningerne er af Grundmur med Paptage; Avlsb. har Trimpel. Elektrisk Lys og Kraft er indlagt. — Jorderne er jævne.

H. A. Clausens Gaard i Kaastrup, Tømmerup Sogn. Postforb. og St.: Kallundborg, hvortil c. 3½ Km. Tlf. 4 over Spangsbo Central. Ejer: *Hans Andreas Clausen*, som overtog Gaarden i 1913, er født paa Ejendommen 17. Jan. 1883 og gift med *Margrethe Jensen*, født ved Ringsted.

Matr.-Nr. 5b m. fl. af Kaastrup. Hartkorn 4 Tdr. 6 Skpr. 3 Fdkr. 1½ Alb. Ejendomsskyld 32,000 Kr. Brandassurance for Bygningerne c. 23,000 Kr. Areal 55 Tdr. Ld., deraf Ager 50, Strandeng 4, Have og Gaardsplads 1. Agermarken



H. A. Clausens Gaard.

drives i en fri 8 Marksdrift med en Del Sukkerroeavl. Jordens Bonitet er Ler-muld paa Lerunderlag. Der holdes 12 Køer, 8 Stkr. Ungkvæg og Kalve og 1 Tyr af rød dansk Race, 4 Heste og 3 Plage. Sidste Aar solgtes c. 100 Fedesvin.

Gaarden er den nordligste paa ø. Side af Byvejen og er Arvefæste under Lerchenborg. Den nuv. Ejer har faaet den efter sin Fader, Chr. Clausen, der havde den fra sin Fader, Claus Andersen.

Haven er smuk med mange gamle Frugttræer. Bygningerne er af Grundmur med Straatage. En stor Lade, der ligger V. for Byvejen, har dog Paptag. Elektrisk Lys og Kraft er indlagt. — Jorderne er tildels flade; de strækker sig mod NV.

Karlshøj, Tømmerup Sogn. Postforb. og St.: Kallundborg, hvortil c. 3 Km. Tlf. 270 over Kallundborg Central. Ejer: *Hans Peter Olsen*, som overtog Gaarden i



Karlshøj.

1903, er født paa Ejendommen 29. Decbr. 1867 og gift med *Laura Jensen*, født i Nidløse Sogn.

Matr.-Nr. 9a m. fl. af Kaastrup. Hartkorn 6 Tdr. 1 Skp. 3 Fdkr. 1¼ Alb. Ejendomsskyld 42,000 Kr. Brandassurance for Bygningerne 22,500 Kr. Areal 59 Tdr. Ld., deraf Ager 56, Veje 2, Have og Gaardsplads 1. Agermarken drives i en fri 8 Marksdrift: Havre, Vintersæd, Sukkerroer, Byg, Roer, Byg og 2aars Græs. Jordens Bonitet er Lermuld. Der holdes 20 Køer, 10 Stkr. Ungkvæg og Kalve og 1 Tyr af rød dansk Race, 4 Heste og 3 Plage og Føl. Sidste Aar solgtes c. 55 Fedesvin.

Karlshøj, der er Arvefæste under Lerchenborg, har sit Navn af en Bakke paa Marken. Den ligger ved Byvejen c. ¾ Km. S. for Byen tæt N. for Amtsvejen. Den nuv. Ejer flyttede 1910 Gaarden ud fra Byen; han har overtaget den efter sin Fader, Jens Olsen, der havde den efter sin Svigerfader, Hans Petersen.

Hovedb. er af Grundmur i Villastil og med Stentag. De tre Avlsb. er ligeledes af Grundmur, men med Trimpel og Paptage. Mod Ø. har Ejeren opført en stor Hjælm, tækket med Pandeplader. Elektrisk Lys og Kraft er indlagt. — Jorderne er flade, og efter at Ejeren i sin Tid købte et Areal fra Kaastrupgaard, naaer de mod S. til Banelinien.

Kaastrupgaard, Tømmerup Sogn. Postforb. og St.: Kallundborg, hvortil c. 3 Km. Tlf. 218 over Kallundborg Central. Ejer: *Laur. Hansen*, som overtog Gaarden i 1912, er født i Kaastrup 26. Juni 1880 og gift med *Augusta Jakobsen*, født i Værsløv.

Matr.-Nr. 10a m. fl. af Kaastrup. Hartkorn 4 Tdr. 3 Skpr. 1 Fdkr. Ejendomsskyld 30,000 Kr. Brandassurance for Bygningerne c. 20,000 Kr. Areal 40 Tdr. Ld., deraf Ager 38, Have og Gaardsplads 2. Agermarken drives i en 8 Marksdrift: Havre, delvis Brak, Vintersæd, Byg, Roer, Byg og 2aars Græs. Jordens Bonitet er Lermuld paa Lerunderlag. Der holdes 14 Køer, 13 Stkr. Ungkvæg og 3 Kalve



Kaastrupgaard.

og 1 Tyr af rød dansk Race, 3 Heste og 3 Plage og Føl. Sidste Aar solgtes c. 50 Fedesvin.

Kaastrupgaard ligger c. 1½ Km. S. for Kaastrup, og Gaarden er Arvefæste under Lerchenborg. Den nuv. Ejer har købt af en Ejendomsmægler Lundgaard, der havde købt den af Frederik Freiesleben, som var født paa Ejendommen 1850, og som overtog den 1872. I gamle Dage var Ejendommen Herredsfogedbolig. Da Freiesleben ejede den, var Ejendomsskylden 70,000 Kr., Hartkornet 11 Tdr. 3 Skpr. 3 Fdkr. 2 Alb. og Arealet 104 Tdr. Ld. (Se Beskrivelsen i »Danske Gaarde« s. 1. Samling).

Kaastrupgaard er dels af Grundmur og dels af Bindingsværk. Hovedb., der ligger i S., den n. Længe og Størsteparten af den ø. Længe er af Grundmur og skal være opført 1889; den v. Længe og Resten af den ø. Længe er af Bindingsværk og skal stamme fra 1807. Bygningerne bærer alle Straatage. Elektrisk Lys og Kraft er indlagt. Bag Hovedb. ligger en stor, parklignende Have. Gaarden ligger tæt S. for Jernbanelinien i den n. Side af sine tildels flade Jorder.

P. Kristensens Gaard i Istedbjerg, Tømmerup Sogn. Postforb. og St.: Kallundborg, hvortil c. 5½ Km. Tlf. 15 over Spangsbo Central. Ejer: *Peter Kristensen*, som overtog Gaarden i 1901, er født i Andaks 25. Marts 1865 og gift med *Laura Jensen*, født i Jordløse.

Matr.-Nr. 2a af Istedbjerg. Hartkorn 3 Tdr. 6 Skpr. 2 Fdkr. 2 Alb. Ejendoms- skyld 29,000 Kr. Brandassurance for Bygningerne c. 17,000 Kr. Areal 44 Tdr. Ld., deraf Ager 42, Eng 1, Have og Gaardsplads 1. Agermarken drives i en 8 Marksdrift: ½ Halvbrak ¼ Staldfoder, Vintersæd, Byg, Roer, Byg, Havre og 2aars



P. Kristensens Gaard.

Græs. Jordens Bonitet er Iermuldet. Der holdes 17 Køer, 13 Stkr. Ungkvæg og Kalve og 1 Tyr af rød dansk Race, 4 Heste og 2 Plage. Sidste Aar solgtes c. 50 Fedesvin.

Gaarden, der er Arvefæste under Lerchenborg, er den nordligste Gaard i selve Byen. Den nuv. Ejer har købt den af sin Svigerfader, Peder Jensen, som havde læst den ved Køb.

Hovedb., der ligger mod S., og den n. Længe er begge af Grundmur med Straatage; den ø. Længe er ligeledes af Grundmur, men med Tag af Pap; den v. Længe er af Bindingsværk med Straatag. N. for den egentlige Gaardplan ligger en Hjælm med Paptag og en Svinestald af Granit og Grundmur med Straatag. Elektrisk Lys og Kraft er indlagt. — Jorderne er noget bølgede og strækker sig mod N.

L. Jensens Gaard i Andaks, Tømmerup Sogn. Postforb. og St.: Kallundborg, hvortil c. 5 Km. Ejer: *Lars Jensen*, som overtog Gaarden i 1898, er født i Tømmerup 30. April 1865 og gift med *Maren Sofie Kristensen*, født paa Ejendommen.

Matr.-Nr. 4a m. fl. af Andaks. Hartkorn 3 Tdr. 7 Skpr. 2½ Alb. Ejendoms- skyld 28,000 Kr. Brandassurance for Bygningerne 16,200 Kr. Areal 40 Tdr. Ld., deraf Ager 39, Have og Gaardsplads 1. Agermarken drives i en 8 Marksdrift: Vintersæd efter Halvbrak, Byg, Roer, Byg, Havre og 2½aars Græs. Jordens Bonitet er blandet Lermuld og Grusjord. Der holdes 14 Køer, 12 Stkr. Ungkvæg og Kalve og 1 Tyr af rød dansk Race, 3 Heste og 4 Plage og Føl.

Gaarden er den Gaard, der ligger vestligst paa den s. Side af Byejeen. Den er Arvefæste under Lerchenborg. Den nuv. Ejer har overtaget Gaarden efter sin Svoger, Kristen Kristensen, som havde den efter sin Fader af samme Navn.

Hovedb., der ligger mod S., den n. Længe og den v. Længe er af Grundmur, den første med Stentag, den anden med Trimpel og Paptag og den tredje med Straatag. Den ø. Længe er af Tavlmur med Straatag, og af Tavlmur er ogsaa Svinestalden, men den er paptækket. Elektricitet er indlagt. — Jorderne gaar i S. over et jævnt Terræn.

Myrebjerggaard, Tømmerup Sogn. Postforb. og St.: Kallundborg, hvortil c. 6 Km. Ejer: *Jens Snedker Holm*, som overtog Gaarden i 1910, er født paa Samsø 18. Maj 1876 og gift med *Marie Hansen*.

Matr.-Nr. 4a m. fl. af Ubberup. Hartkorn 4 Tdr. 2 Skpr. 1 Fdkr. $\frac{1}{4}$ Alb. Ejendomsskyld 29,000 Kr. Brandassurance for Bygningerne c. 13,000 Kr. Areal 46 Tdr. Ld., deraf Ager 39, Hegn 2, Plantage 3, Lergrav 1, Have og Gaardsplads 1. Agermarken drives uden fast Sædskiye, men med mange Sukkerroer. Jordens Bonitet er lermuldet. Der holdes 10 Køer og 14 Stkr. Ungkvæg og Kalve af rød dansk Race, 3 Heste og 4 Plage og Føl. Sidste Aar solgtes c. 40 Fedesvin.

Myrebjerggaard ligger bag Myrebjerg NØ. for Byen. Den er Arvefæste under Lerchenborg, og den nuv. Ejer har købt den af Peter Carvil, som havde den efter sin Fader, Lars Petersen, der byggede Gaarden for c. 40 Aar siden.

Hovedb. er af Grundmur, de tre Avlsb. hovedsagelig af Bindingsværk, alle med Straatage. Elektrisk Lys og Kraft er indlagt.

Kjeldbjerggaard, Tømmerup Sogn. Postforb. og St.: Kallundborg, hvortil c. 5 Km. Ejer: *Søren Johs. Jensen*, som overtog Gaarden i 1905, er født paa Ejendommen 11. Oktbr. 1881.

Matr.-Nr. 8a m. fl. af Ubberup. Hartkorn 3 Tdr. 7 Skpr. $2\frac{1}{2}$ Alb. Ejendomsskyld 28,000 Kr. Brandassurance for Bygningerne c. 14,000 Kr. Areal 42 Tdr. Ld., deraf Ager 40, Bakke 1, Have og Gaardsplads 1. Agermarken drives uden fast Sædskiye i en 8 Marksdrift. Jordens Bonitet er lermuldet. Der holdes 14 Køer og 12 Stkr. Ungkvæg og Kalve af rød dansk Race, 4 Heste og 4 Plage og Føl. Sidste Aar solgtes c. 30 Fedesvin.

Kjeldbjerggaard er Arvefæste under Lerchenborg. Paa dens Mark ligger en høj Bakke, der hedder »Kjeldbjerg«, deraf Gaardens Navn. Den skal have været i Slægten i over 10 Led.

Hovedb. og den v. Længe er af Bindingsværk med Straatage; den n. Længe er af Grundmur med Trippel og Paptag, og den ø. Længe er en stor Trælade paa støbt Underlag med Paptag. Elektrisk Lys er indlagt. — Jorderne er bølgeformede og ligger dels paa den s. og dels paa den n. Side af Amtsvejen.

J. Hansens Gaard i Ubberup, Tømmerup Sogn. Postforb. og St.: Kallundborg, hvortil c. $7\frac{1}{2}$ Km. Ejer: *Jens Hansen*, som overtog Gaarden i 1882, er født i Ubberup 26. Oktbr. 1856.

Matr.-Nr. 12 m. fl. af Ubberup. Hartkorn 4 Tdr. 7 Skpr. 2 Fdkr. $1\frac{1}{4}$ Alb. Ejendomsskyld 33,000 Kr. Areal 67 Tdr. Ld., deraf Ager 55, Eng 7, Bakke 4, Have og Gaardsplads 1. Agermarken drives i en 8 Marksdrift: Brak, Vintersæd, Byg, Roer, Byg, Havre og 2aars Græs. Jordens Bonitet er Lermuld. Der holdes 20 Køer, 12 Stkr. Ungkvæg og Kalve og 1 Tyr af rød dansk Race, 5 Heste, 2 Plage og 2 Faar. Sidste Aar solgtes c. 40 Fedesvin.

Gaarden, fra hvilken man har en vid Udsigt over Saltbækvig, ligger c. 1 Km. N. for Ubberup og er Arvefæste under Lerchenborg. Den nuv. Ejer har købt den af Peder Christiansen, som havde faaet den ved Giftermaal med den forrige Ejers Adoptivdatter.

Hovedb. og den v. Længe er af Bindingsværk, den n. og ø. Længe af Grundmur og Svinestalden af Granit, alle med Straatage. — Jorderne er bølgeformede.

Skippinge Herred.



Lørrehovedgaard, Bregninge Sogn. Postforb. og St.: Svebølle, hvortil c. $11\frac{1}{2}$ Km. Gaarden ligger c. 20 Km. fra Kallundborg. Ejer: *Peter Hansen*, som overtog Gaarden i 1886, er født paa Ejendommen 28. Juni 1858 og gift med *Ida Olsen*, født i Følleslev.

Matr.-Nr. 10a m. fl. af Alleshave. Hartkorn 4 Tdr. 1 Skp. 1 Fdkr. $2\frac{1}{2}$ Alb. Ejendomsskyld 33,000 Kr. Brandassurance for Bygningerne c. 20,000 Kr. Areal 70 Tdr. Ld., deraf Ager 60, Strandeng 9, Have og Gaardsplads 1. Agermarken drives i en 8 Marksdrift: Brak, Vintersæd, Byg, Roer, Byg og 3aars Græs (en Del

Græsfrøavl drives). Jordens Bonitet er af blandet Beskaffenhed. Der holdes 16 Køer, 12 Stkr. Ungkvæg og Kalve og 2 Tyre af jysk sortbroget Race, 5 Heste og 2 Plage. Sidste Aar solgtes c. 100 Maanedsgriise.

Nørrehovedgaard ligger c. 1 Km. N. for Alleshave By ude paa Nørrehoved med henrivende Udsigt over Havet, i klart Vejr ser man tydeligt Samsø i Horisonten.



Nørrehovedgaard.

Gaarden er Selveje. Den nuv. Ejer har faaet den efter sin Fader, Hans Hansen, der havde den efter sin Fader, Hans Jepsen, og Gaarden har været i endnu flere Slægtled i Familien.

Hans Hansen opførte hele Gaarden for c. 60 Aar siden. Hovedb. ligger i Sydsiden af Gaardspladsen med en meget gammel, men velholdt Have bag sig. To af Avlsb. er af Bindingsværk, den ø. Længe af Granit, alle med Straatage. — Jorderne er bølgeformede; de ligger bekvemt rundt om Gaarden.

E. Jensens Gaard i Eskebjerg, Bregninge Sogn. Postforb. og St.: Svebølle, hvortil c. 6 Km. Gaarden ligger c. 15 Km. fra Kallundborg. Ejer: *Erik Jensen*, som overtog Gaarden i 1899, er født i Eskebjerg 12. Jan. 1872 og gift med *Anna Jensen*, født sammesteds.

Matr.-Nr. 3a af Eskebjerg. Hartkorn 5 Tdr. 1 Skp. Ejendomsskyld 28,000 Kr. Brandassurance for Bygningerne c. 18,000 Kr. Areal 47½ Td. Ld., deraf Ager 37½, Eng 9, Have og Gaardsplads 1. Agermarken drives i en 8 Marksdrift: Brak, Vintersæd, Byg, Roer, Byg, Havre og 2aars Græs. Jordens Bonitet er lermuldet. Der holdes 14 Køer, 10 Stkr. Ungkvæg og Kalve og 1 Tyr af rød dansk Race, 4 Heste og 2 Plage. Sidste Aar solgtes c. 30 Fedesvin.

Gaarden er Selveje, men før den nuv. Ejers Bedstefaders Tid var den Fæste under Algstrup. Den nuv. Ejer har overtaget den efter sin Morbroder, Jens Eriksen, og Gaardens tidligere Ejere har skiftevis heddet Jens Eriksen og Erik Jensen.

Hovedb. ligger mod V. og er af Grundmur med Tegltag. For Tiden opfører Ejeren mod N. en stor, paptækket Hjælm af Træ; de to andre Avlsb. er af Bindingsværk mod Gaardsiden og Grundmur mod Udsiden, tækket med Straa. I Hovedb. er indlagt elektrisk Lys. — Jorderne, som er noget kuperede, gaar mod SV.

Myrehøjgaard, Bregninge Sogn. Postforb. og St.: Svebølle, hvortil c. 6 Km. Gaarden ligger c. 21 Km. fra Kallundborg. Ejer: *Niels P. Jensen*, som overtog Gaarden i 1910, er født paa Ejendommen 18. Jan. 1871.

Matr.-Nr. 12 m. fl. af Eskebjerg. Hartkorn 5 Tdr. 3 Skpr. 1 Fdkr. ¼ Alb. Ejendomsskyld 32,500 Kr. Brandassurance for Bygningerne c. 16,000 Kr. Areal 49 Tdr. Ld., deraf Ager 41, Eng og Mose 7, Have og Gaardsplads 1. Agermarken drives i en 8 Marksdrift: delvis benyttet Brak, Vintersæd, Byg, Roer, Byg, Havre og 2aars Græs. Jordens Bonitet er let lermuldet paa blandet Underlag. Der holdes

18 Køer, 12 Stkr. Ungkvæg og Kalve og 1 Tyr af rød dansk Race, 4 Heste og 2 Plage. Sidste Aar solgtes c. 50 Fedesvin.



Myrehøjgaard.

Myrehøjgaard er den sydligste Gaard i Byen Ø. for Vejen til Bregninge. Den er ren Ejendom, og den nuv. Ejer overtog Gaarden efter sin Fader, Jørgen Jensen, som havde købt den af Ole Rasmussen, der har bygget Gaarden.

Hovedb. ligger mod N., omgivet af en smuk Have. Bygningerne er dels af Bindingsværk, dels af Granit og dels af Grundmur med Straatage. Elektrisk Lys er indlagt. — Jorderne strækker sig mod S. og er noget bakkede; særlig fra en Bakke lige S. for Gaarden har man en milevid Udsigt over den smukke Egn.

Skovgaard, Bregninge Sogn. Postforb. og St.: Svebølle, hvortil c. 8 Km. Gaarden ligger c. 17 Km. fra Kallundborg. Ejer: *Jens P. Petersen*, som overtog Gaarden i 1889, er født i Kongsted og gift med *Ane Marie Olsen*, født paa Stevns.

Matr.-Nr. 19a m. fl. af Eskebjerg. Hartkørn 4 Tdr. 3 Skpr. 1 Fdkr. 2¼ Alb. Ejendomsskyld 29,000 Kr. Areal 54 Tdr. Ld., deraf Ager 49½, Eng 2½, Have



Skovgaard.

og Gaardsplads 2. Agermarken drives i en 7 Marksdrift: Brak, Vintersæd, Byg, Roer, Havre og 2aars Græs. Jordens Bonitet er baade ler- og sandmuldet. Der holdes 14 Køer, 10 Stkr. Ungkvæg og Kalve og 1 Tyr af rød dansk Race, 4 Heste og 2 Plage. Sidste Aar solgtes c. 40 Fedesvin.

Skovgaard ligger ved Vejen til Alleshave c. 1½ Km. V. for Eskebjerg. Den er ren Ejendom. Den nuv. Ejer har købt Gaarden af *Lars Hansens Enke*, som han blev gift med. Hendes første Mand havde faaet den efter sin Fader, som havde købt den.

Fra Hovedb. ud mod Vejen ligger en gammel, ret stor Have. Hovedb. ligger mod N., og de fleste af Bygningerne er af Bindingsværk med Straatage. Den nuv. Ejer har dog mod Ø. bygget en støbt Svinestald, ogsaa med Straatag, og har omforandret hele Gaarden. — Jorderne, der ligger godt samlede om Bygningerne, er flade. Fra Gaarden har man en særlig vid Udsigt mod S. og SV. over Saltbæk Vig.

Fostedgaard, Bregninge Sogn. Postforb. og St.: Svebølle, hvortil c. 8 Km. Tlf. 7 over Eskebjerg Central. Gaarden ligger c. 17 Km. fra Kallundborg. Ejer: *Jens Chr. Jensen*, som overtog Gaarden i 1886, er født i Sæby Sogn 7. Juli 1857 og gift med *Sofie Christensen*, født i Nordrup ved Slagelse.

Matr.-Nr. 20 af Eskebjerg. Hartkorn 4 Tdr. 7 Skpr. 1 Fdkr. $\frac{3}{4}$ Alb. Ejendomsskyld 31,000 Kr. Areal 53 Tdr. Ld., deraf Ager 48, Eng og Skov 4, Have og Gaardsplads 1. Agermarken drives i en 8 Marksdrift: Brak, Vintersæd, Byg, Roer, Byg, Havre og 2aars Græs. Jordens Bonitet er lermuldet. Der holdes 18 Køer, 7 Stkr. Ungkvæg og Kalve og 1 Tyr af rød dansk Race, 4 Heste og 2 Plage. Sidste Aar solgtes c. 65 Fedesvin.

Fostedgaard er ren Ejendom. Den nuv. Ejer har købt den af Niels Olsen, hvis Fædrengaard det var.

Hovedb. er af Grundmur med Skifertag. Den v. Længe er ogsaa af Grundmur, men er straatækket ligesom den ø. og s. Længe, der begge er af Bindingsværk. Ø. for den egentlige Gaardplan ligger en Stakhjælm af Træ med Paptag, og mod S. en grundmuret, straatækket Svinestald. Hele Gaardspladsen er cementeret med et lille Haveanlæg i Midten. — Jorderne er flade.

Moseholmgaard, Bregninge Sogn. Postforb. og St.: Svebølle, hvortil c. 6½ Km. Gaarden ligger c. 20 Km. fra Kallundborg. Ejer: *Hans Sørensen*, som overtog Gaarden i 1903, er født i Voer Ladegaard 23. Juli 1864 og gift med *Sofie Pedersen*, født i Hjembæk.

Matr.-Nr. 1a m. fl. af Torpe. Hartkorn 4 Tdr. 6 Skpr. 1 Fdkr. $\frac{3}{4}$ Alb. Ejendomsskyld 31,500 Kr. Brandassurance for Bygningerne c. 25,000 Kr. Areal 46 Tdr. Ld., deraf Ager 45, Have og Gaardsplads 1. Agermarken drives i en 8 Marksdrift: Brak, Vintersæd, Byg, Roer, Byg, Havre og 2aars Græs. Jordens Bonitet er Lermuld paa Lerunderlag. Der holdes 14 Køer, 10 Stkr. Ungkvæg og Kalve og 1 Tyr af rød dansk Race, 4 Heste og 2 Plage. Sidste Aar solgtes c. 55 Fedesvin.

Moseholmgaard ligger i Byen i den ø. Side af sine aldeles jævne Jorder. Den er Selveje, og den nuv. Ejer har købt den af sin Svigerfader, Ole Jacobsen, som havde den efter sin Fader, Jacob Sørensen.

Bygningerne er ganske overvejende af Grundmur, en mindre Part er støbt. Hovedb. har Tegltag, Avlsb. Pap- og Straatage. Ø. for Gaarden ligger ved Vejen 2 Beboelseshuse, et teglhængt af Grundmur og et straatækt af dels støbt Mur, dels af Grundmur. Mod SV. ligger en paptækket Lade. Elektrisk Lys og Kraft er indlagt.

Eskemosegaard, Bregninge Sogn. Postforb.: Snertinge, og St.: Jyderup, hvortil c. 8 Km. Tlf. 33 over Eskebjerg Central. Gaarden ligger c. 20 Km. fra Kallundborg. Ejer: *Hans Henrik Petersen*, som overtog Gaarden i 1904, er født i Bregninge Sogn 1. Juni 1875 og gift med *Olga Jensen*, født i Bregninge.

Matr.-Nr. 7a af Rumperup. Hartkorn 4 Tdr. 5 Skpr. 1¼ Alb. Ejendomsskyld 34,000 Kr. Brandassurance for Bygningerne c. 20,000 Kr. Areal 54 Tdr. Ld., deraf Ager 52, Have og Gaardsplads 2. Agermarken drives i en 8 Marksdrift: benyttet Brak, Vintersæd, Byg, Roer, Byg, Havre og Hundegræs til Frøavl. Jordens Bonitet er lermuldet. Der holdes 18 Køer, 10 Stkr. Ungkvæg og Kalve og 1 Tyr af rød dansk Race, 4 Heste og 4 Plage. Sidste Aar solgtes c. 65 Fedesvin.

Eskemosegaard, som er ren Ejendom, ligger c. ½ Km. NV. for Rumperup. Den skal have faaet Navn efter Mosen med Vandmøllen, der ligger V. for Gaarden. Den nuv. Ejer har købt Gaarden af Arvingerne efter Jens Peder Nielsen, hvis Fædrengaard det var.

Hovedb. er nybygget af Grundmur med Tegltag, og den v. Længe er 1907 støbt med Trimpel og Paptag; ogsaa Svinestalden har støbte Mure, men Straatag; de to Sidelængder er af Bindingsværk med Straatage. Elektrisk Lys og Kraft er indlagt. — Jordens Overflade er noget bølgeformet.

Solvang, Bregninge Sogn. Postforb. og St.: Svebølle, hvortil c. 10 Km. Gaarden ligger c. 19½ Km. fra Kallundborg. Ejer: *Søren P. Sørensen*, som overtog Gaarden i 1914, er født i Tømmerup 30. Septbr. 1873.

Matr.-Nr. 2c m. fl. af Alleshave. Hartkorn 3 Tdr. 4 Skpr. 2 Fdkr. 1¼ Alb. Ejendomsskyld 32,000 Kr. Brandassurance for Bygningerne c. 16,000 Kr. Areal 50 Tdr. Ld., deraf Ager 46, Eng 3, Have og Gaardsplads 1. Agermarken drives i en 8 Marksdrift: Havre, Brak, Vintersæd, Byg, Roer, Byg og 2aars Græs. Jordens



Solvang.

Bonitet er af blandet Beskaffenhed. Der holdes 14 Køer, 9 Stkr. Ungkvæg og Kalve og 1 Tyr af rød dansk Race, 4 Heste, 2 Plage og 2 Faar. Sidste Aar solgtes c. 30 Fedesvin.

Solvang er ren Ejendom. Den ligger ved Vejen til Eskebjerg c. 1 Km. fra Alleshave højt og med vid Udsigt fra Gaarden mod S. udover Saltbæk Vig. Den nuv. Ejer har købt Gaarden af Skrædder Jensen i Kallundborg, som havde købt Jorderne fra Matr.-Nr. 2a i Byen og opført Bygningerne.

Hovedb. ligger mod S. og er af Grundmur med Tegltag. Avlsb. har støbte Mure med Trimpel og Paptage. Jorderne er bølgeformede; 1/3 af dem ligger S. for Gaarden, 2/3 af dem mod N.

A. Olsens Gaard i Bjergsted, Bjergsted Sogn. Postforb. og St.: Jyderup, hvortil c. 4 Km. Gaarden ligger c. 20 Km. fra Kallundborg. Ejer: Sognefoged *Anders Olsen*, som overtog Gaarden i 1880, er født i Bregninge 17. Aug. 1852 og gift med *Karen Jacobsen*, født i Viskinde.

Matr.-Nr. 4a m. fl. af Bjergsted. Hartkorn 3 Tdr. 6 Skpr. 1 Fdkr. ½ Alb. Ejendomsskyld 28,000 Kr. Brandassurance for Bygningerne c. 6000 Kr. Areal 58 Tdr. Ld., deraf Ager 53½, Veje 1, Have og Gaardsplads 3½. Agermarken drives i en 7 Marksdrift: Havre, dels Heibrak, dels Halvbrak, Vintersæd og Roer, Byg, Havre og 2aars Græs. Jordens Bonitet er af blandet Beskaffenhed. Der holdes 12 Køer, 12 Stkr. Ungkvæg og Kalve og 1 Tyr af rød dansk Race, 4 Heste, 3 Plage og Føl samt 3 Faar. Sidste Aar solgtes c. 35 Fedesvin.

Gaarden er Arvefæste under Grevskabet Lerchenborg, købt fra Livsfæste af Anders Kristensen 1876, som solgte den til Rasmus Christiansen, af hvem den nuv. Ejer, der har været Sognefoged i c. 26 Aar, har købt.

Bygningerne er c. 100 Aar gamle, Hovedb. med Straatag og af Bindingsværk, Avlsb. dels støbte, dels grundmurede og dels af Bindingsværk, tækkede med Straa. Elektrisk Lys og Kraft er indlagt. — Jorderne er jævne med Undtagelse af en enkelt Bakke.

Marksøgaard, Bjergsted Sogn. Postforb. og St.: Jyderup, hvortil c. 4 Km. Gaarden ligger c. 20 fra Kallundborg. Ejer: *Lars Larsen*, som overtog Gaarden i 1911, er født i Illerup og gift med *Marie Nielsen*, født i Finnerup.

Matr.-Nr. 5a m. fl. af Bjergsted. Hartkorn 4 Tdr. 2 Skpr. 2 Fdkr. 1¼ Alb.

Ejendomsskyld 45,000 Kr. Brandassurance for Bygningerne 14,500 Kr. Areal 70 Tdr. Ld., deraf Ager 68, Have, Sø og Gaardsplads 2. Agermarken drives i en 8 Marksdrift: Havre, Brak, Vintersæd, Byg, Roer, Byg og 2aars Græs. Halvdelen af Brakken er kun Halvbrak. Jordens Bonitet er dels stærkere, dels lettere. Der holdes 16 Køer, 15 Stkr. Ungkvæg og Kalve og 2 Tyre af rød dansk Race, 5 Heste og 3 Plage og Føl. Sidste Aar solgtes c. 50 Fedesvin.

Marksøgaard er Arvefæste under Grevskabet Lerchenborg. Jorden har i sin Tid hørt til Kroen i Bjergsted, som nu er nedlagt. Den nuv. Ejer har købt Gaarden af Hans P. Jensen; den var da paa 35 Tdr. Ld.; Resten har Ejeren købt til Gaarden.

Kromanden Th. Jensen byggede Gaarden 1900; Hovedb. er i Villastil med Paptag; den s. Længe er af Tavlmur, de to andre støbte, tækkede med Straa. Mod Ø. er rejst en Stakhjælm med Paptag. Elektrisk Lys og Kraft er indlagt. — Jorderne er bølgeformede.

Jomsborg, Særslev Sogn. Postforb.: Snertinge, og St.: Hørve, hvortil c. 6 Km. Tlf. 38 over Snertinge Central. Gaarden ligger c. 23 Km. fra Holbæk og Kallundborg. Ejer: *Aksel Fredslund*, som overtog Gaarden 1. April 1908, er født i Brendstrup 14. April 1878 og gift med *Kristiane Kristensen*, født i Bindslev.

Matr.-Nr. 12a m. fl. af Særslev. Hartkorn 5 Tdr. 4 Skpr. $\frac{3}{4}$ Alb. Ejendomsskyld 28,000 Kr. Brandassurance for Bygningerne c. 19,000 Kr. Areal 44 Tdr. Ld., deraf Ager 39, Eng og Mose 4, Have og Gaardsplads 1. Agermarken drives i en 9 Marksdrift: Fuldt dyrket Brak, 1aars Græs og Vikkehavre, Vintersæd, Runkelroer, Byg, 2aars Græs, Havre, Kaalroer og Byg. Jordens Bonitet er overvejende Lermuld paa Lerunderlag. Der holdes 20 Køer, 18 Stkr. Ungkvæg og



Jomsborg.

Kalve og 2 Tyre af rød dansk Race, 4 Heste og 2 Plage. Sidste Aar solgtes c. 80 Fedesvin.

Jomsborg ligger c. 1 Km. N. for Særslev By, tæt Ø. for Egemarken, under hvilken den i Fortiden var Fæste. Nu er Gaarden ren Ejendom. Den nuv. Ejer har købt den af L. P. Hansen, som havde købt den af Niels Jensen. Gaarden har en ganske henrivende Beliggenhed midt paa sine stærkt bølgede Jorder med særlig vid Udsigt mod SØ.

Hovedb. ligger mod N. og er af Bindingsværk med Straatag. De tre Avlsb. er af Grundmur med Straatage, men den ø. Længe er mod Udsiden af Grundmur med Trimpel og Paptag og løber paa denne Maade udenfor den s. Længe mod S. Bag den v. Længe løber en grundmuret, straatækket Svinestald ude mod V., og parallelt med den v. Længe ligger en anden Svinestald af Bindingsværk med Paptag. V. paa ligger ogsaa et støbt, paptækket Møddinghus. Petroleumsmotor driver de faste Maskiner.

Stenagergaard, Særslev Sogn. Postforb.: Snertinge, og St.: Jyderup, hvortil c. 6 Km. Gaarden ligger c. 23 Km. fra Holbæk og Kallundborg. Nuv. Ejer: *Kristian Nielsen*, født i Hjembæk 11. April 1875, overtog Gaarden 1. Aug. 1916 efter *N. P. Nielsen*, som havde overtaget den i 1882; *N. P. Nielsen*, er født paa Ejendommen 24. Juni 1852.

Matr.-Nr. 13a af Faurbo. Hartkorn 3 Tdr. 1 Skpr. 3 Fdkr. $1\frac{1}{4}$ Alb. Ejendoms-skyld ca. 28,000 Kr. Brandassurance for Bygningerne c. 8,000 Kr. Areal 35 Tdr. Ld., deraf Ager 33, Mose 1, Have og Gaardsplads 1. Agermarken drives i en 7 Marksdrift: Brak, Vintersæd, Roer, Byg, Havre og 2aars Græs. Jordens Bonitet



Stenagergaard.

er lermuldet. Der holdes 8 Køer og 4 Stkr. Ungkvæg og Kalve af rød dansk Race og 3 Heste. Sidste Aar solgtes c. 30 Fedesvin.

Stenagergaard, som er Selveje, ligger højt og frit i et stærkt kuperet, smukt Terræn. Sit Navn har Gaarden efter en af Agrene paa Marken. N. P. Nielsen overtog Gaarden efter sin Fader, Niels Jensen, som selv havde den efter sin Fader, Chr. Larsen.

Bygningerne er overvejende af Bindingsværk med Straatage, men den s. Længe er dog grundmuret og den v. Længe dels støbt, dels af Grundmur, begge ligeledes straatækkede. — Gaarden, som har været i samme Slægts Eje i mange Aar, ligger omtrent midt paa de bakkede Jorder c. 1 Km. SØ. for Byen.

Brydebjerggaard, Særslev Sogn. Postforb.: Snertinge, og St.: Jyderup, hvortil c. 6 Km. Gaarden ligger c. 23 Km. fra Holbæk og Kallundborg. Ejer: *Niels Møller*, som overtog Gaarden i 1898, er født i Raklev Sogn 1. Aug. 1870.



Brydebjerggaard.

Matr.-Nr. 8a m. fl. af Faurbo. Hartkorn 4 Tdr. 3 Skpr. 3 Fdkr. $\frac{1}{4}$ Alb. Ejendomsskyld 30,000 Kr. Brandassurance for Bygningerne c. 18,000 Kr. Areal 50 Tdr. Ld., deraf Ager 47, Eng og Mose 2, Have og Gaardsplads 1. Agermarken drives i en 8 Marksdrift: Havre, Brak, Vintersæd, Byg, Roer, Byg og 2aars Græs.

Jordens Bonitet er lermuldet. Der holdes 14 Køer, 10 Stkr. Ungkvæg og Kalve og 1 Tyr af rød dansk Race, 4 Heste og 3 Plage og Føl. Sidste Aar solgtes c. 60 Fedesvin.

Brydebjerggaard, som har sit Navn af en Bakke i Nærheden, har en meget smuk Have, fra hvilken man har en vid Udsigt over det smukke, kuperede Landskab. Det er Byens nordligste Gaard paa v. Side af Vejen. Den nuv. Ejer har frikøbt den fra Egemarken, og den sidste Fæster i Gaarden var H. P. Hansen.

Den nuv. Ejer har opført hele Gaarden undtagen den ø. Længe, som er af Bindingsværk. Hovedb. ligger mod N., har Stentag og er af Grundmur ligesom de andre to Længer, der har Straatage. Elektrisk Lys er indlagt. V. for Gaarden er bygget en Stakhjælm af Træ med Paptag. — Jorderne strækker sig over et noget bakket Terræn mod NV.

O. V. Jensens Gaard i Snertinge, Særslev Sogn. Postforb.: Snertinge, og St.: Svinninge, hvortil c. 5 Km. Gaarden ligger c. 23 Km. fra Holbæk og Kallundborg. Ejer: *Oskar V. Jensen*, som overtog Gaarden i 1913, er født i Stege Landsohn 9. Juni 1857.

Matr.-Nr. 3a m. fl. af Snertinge. Hartkorn 4 Tdr. 4 Skpr. 1 Alb. Ejendoms-skyld 33,000 Kr. (efter ny Vurdering 42,000 Kr.). Brandassurance for Bygningerne c. 22,000 Kr. Areal 57 Tdr. Ld., deraf Ager 51, Eng 4, Have og Gaardsplads 2. Agermarken drives i en 7 Marksdrift: Blandsæd, delvis benyttet Brak, Vintersæd, Roer og Byg, Havre og 2aars Græs. Jordens Bonitet er i Halvdelen af Marken lermuldet, i den anden Halvdel grusblandet. Der holdes 14 Køer, 6 Stkr. Ungkvæg og Kalve og 1 Tyr af rød dansk Race, 4 Heste og 2 Plage. Sidste Aar solgtes c. 70 Fedesvin.

Gaarden har den nuv. Ejer købt af sin Onkel, Peder Henriksen, som giftede sig den til. 1885 brændte Bygningerne, og nye opførtes. Den paptækkede Hjælm, som løber ud mod S., har dog den nuv. Ejer bygget. Den skifertækkede Hovedb. og de straa-tækkede Avlsb. er af Grundmur. Elektrisk Lys og Kraft er indlagt. — Jorderne er noget bakkede.

Vesterbjerggaard, Særslev Sogn. Postforb.: Snertinge, og St.: Jyderup, hvortil c. 6½ Km. Tlf. 60 over Snertinge Central. Gaarden ligger c. 23 Km. fra Holbæk og Kallundborg. Ejer: *Hans Hansen*, som overtog Gaarden i 1914, er født paa Ejendommen 17. April 1887 og gift med *Kristine Andersen*, født i Haraldsted Sogn.



Vesterbjerggaard.

Matr.-Nr. 5a m. fl. af Snertinge. Hartkorn 4 Tdr. 5 Skpr. 2 Fdkr. ½ Alb. Ejendomsskyld c. 33,000 Kr. Brandassurance for Bygningerne 14,400 Kr. Areal 40½ Td. Ld., deraf Ager 37, Græsningsjord 2½, Have og Gaardsplads 1. Agermarken drives i en 7 Marksdrift: Vintersæd efter delvis Halvbrak, Roer og Byg, Havre, Roer, Byg og 1½aars Græs. Jordens Bonitet er Lermuld paa Lerunderlag. Der holdes 14 Køer, 14 Stkr. Ungkvæg og Kalve og 1 Tyr af rød dansk Race, 3 Heste og 4 Plage og Føl. Sidste Aar solgtes c. 60 Fedesvin.

Vesterbjerggaard har den nuv. Ejer overtaget efter sin Fader, Ole Hansen, som købte den af Greyskabet Lerchenborg. Før den Tid var Gaarden bortfæstet til Jørgen Pedersens Enke og hørte da under Aggersvold. J. Pedersen fik Indfæste paa den mod at flytte den ud og bygge den op paa Marken. Den Gang hed den Bakkegaard, et Navn som senere efter en Bakke paa Marken er forandret til Vesterbjerggaard.

Hovedb. ligger mod S. og er af Grundmur ligesom de to Sidelænger, den n. Længe er af Bindingsværk, Svinestalden af støbte Mure, alle med Straatage. Elektrisk Lys og Kraft er indlagt. — Jorderne er bakkede med størst Udstrækning fra N. til S. Gaardens Have er meget smuk, stor og velholdt.

Aasbringegaard, Sørslev Sogn. Postforb.: Snertinge, og St.: Jyderup, hvortil c. 6 Km. Gaarden ligger c. 23 Km. fra Holbæk og Kallundborg. Ejer: *Carl C. Larsen*, som overtog Gaarden i 1905, er født paa Ejendommen 8. Febr. 1876.

Matr.-Nr. 6a m. fl. af Snertinge. Hartkorn 5 Tdr. 2 Fdkr. $\frac{3}{4}$ Alb. Ejendomsskyld 34,000 Kr. Brandassurance for Bygningerne c. 16,000 Kr. Areal 50 Tdr. Ld., deraf Ager 46, Eng 3, Have og Gaardsplads 1. Agermarken drives i en 8 Marksdrift: Havre, Brak, Vintersæd, Byg, Roer, Byg og 2aars Græs. Jordens Bonitet



Aasbringegaard.

er nærmest Lermuld. Der holdes 16 Køer, 8 Stkr. Ungkvæg og Kalve og 1 Tyr af rød dansk Race, 4 Heste og 2 Plage. Sidste Aar solgtes c. 50 Fedesvin.

Aasbringegaard er den s. Gaard i Byen paa v. Side af Amtsvejen. Den nuv. Ejer overtog Gaarden efter sin Fader, Jens P. Larsen, der købte den til ren Ejendom. Bedstefaderen, Lars Jensen, havde haft den som Fæste under Aggersvold.

Hovedb., der har Skifertag, og de tre Avlsb., der er straatækkede, er alle af Grundmur. Mod S. løber en paptækket Hjælm ud fra den s. Længe, og mod SV. ligger et paptækket Halvtagshus til Materiel. Elektrisk Lys og Kraft er indlagt. Haven er meget smuk og velholdt. — De bakkede Jorder strækker sig mod S. Ud mod By- og Amtsvejen ligger en med Kampestensgårde omgivet Mødding.

Toftensbjerggaard, Følleslev Sogn. Postforb.: Snertinge, og St.: Jyderup, hvortil c. 7 $\frac{1}{2}$ Km. Gaarden ligger c. 21 Km. fra Kallundborg. Ejer: *Niels P. Jensen*, som overtog Gaarden i 1884, er født paa Ejendommen 13. Oktbr. 1854.

Matr.-Nr. 14a m. fl. af Følleslev. Hartkorn 4 Tdr. 4 Skpr. 3 Fdkr. 1 Alb. Ejendomsskyld 30,500 Kr. Brandassurance for Bygningerne c. 15,000 Kr. Areal 50 Tdr. Ld., deraf Ager 49, Have og Gaardsplads 1. Af Agermarken drives 47 Tdr. Ld. i en 8 Marksdrift: Havre, Brak, Vintersæd, Byg, Roer, Byg og 2aars Græs; af den store Bakke, der ligger paa Marken og har givet Gaarden sit Navn, dyrkes c. 2 Tdr. Ld. med vedvarende Lucerne. Jordens Bonitet er Lermuld paa Lerunderlag. Der holdes 15 Køer, 10 Stkr. Ungkvæg og Kalve og 1 Tyr af rød dansk Race, 4 Heste, 3 Plage og Føl samt 2 Faar. Sidste Aar solgtes c. 50 Fedesvin.

Toftensbjerggaard ligger c. 1 Km. S. for Byen. Den nuv. Ejers Oldefader, Niels Olsen, og Farfader, Peder Nielsen, havde Gaarden som Fæste under Egemarken, men Faderen, Jens Pedersen, købte den til ren Ejendom.



Toftensbjerggaard.

1801 blev Gaarden flyttet ud af Byen og opført i den v. Side af sine noget kuperede Jorder. Bygningerne, af hvilke Avlsb. er bygget 1870 af Ejerens Fader, er overvejende af Granit med Straatage; ud i Ø. ligger en stor Hjælm med Paptag. Elektrisk Lys og Kraft er indlagt. Følleslev faar Station paa Vørslev-Hørve Banen.

P. Jensens Gaard i Følleslev, Følleslev Sogn. Postforb.: Snertinge, og St.: Jyderup, hvortil c. 9 Km. Gaarden ligger c. 20 Km. fra Kallundborg. Ejer: *Peder Jensen*, som overtog Gaarden 1. April 1876, er født i Følleslev 1849.

Matr.-Nr. 10a af Følleslev. Hartkorn 5 Tdr. 2 Skpr. 2 Fdkr. 2 Alb. Ejendoms-skyld 38,000 Kr. Brandassurance for Bygningerne 15,100 Kr. Areal 52 Tdr. Ld., deraf Ager 50, Mose 1, Have og Gaardsplads 1. Agermarken drives i en 8 Marksdrift: Brak, Vintersæd, Byg, Roer, Havre, Byg og 2aars Græs. Jordens Bonitet er Lermuld i $\frac{2}{3}$ af Arealet paa Lerunderlag og i $\frac{1}{3}$ af blandet Beskaffenhed. Der holdes 13 Køer, 15 Stkr. Ungkvæg og Kalve og 2 Tyre af rød dansk Race, 4 Heste og 2 Plage. Sidste Aar solgtes c. 50 Fedesvin.

Gaarden ligger c. $1\frac{3}{4}$ Km. SV. for Byen og blev ren Ejendom, da Gaardejer Hein omkring Midten af forrige Aarh. købte den fri fra Egemarken. Den nuv. Ejer har købt Gaarden af Eriksen, som havde købt af J. P. Nielsen.

Hovedb. er af Tavlmur med Straatag; Avlsb. er navnlig af Granit mod Udsiden og alle af Bindingsværk mod Gaardsiden. — Jorderne er tildels jævne; de gennemskæres af den nye Vørslev-Hørve Bane, og Gaarden faar Banestation i Følleslev.

Ballebjerggaard, Følleslev Sogn. Postforb.: Snertinge, og St.: Jyderup, hvortil c. $7\frac{1}{2}$ Km. Tlf. 67 over Snertinge Central. Gaarden ligger c. 21 Km. fra Kallundborg. Ejer: *Vilh. Z. Larsen*, som overtog Gaarden i 1907, er født paa Ejendommen 15. April 1887.

Matr.-Nr. 13a m. fl. af Følleslev. Hartkorn 4 Tdr. 4 Skpr. 2 Fdkr. Ejendoms-skyld 33,000 Kr. Brandassurance for Bygningerne 19,500 Kr. Areal 47 Tdr. Ld., deraf Ager 43, indhegnet Eng 3, Have og Gaardsplads 1. Af Agermarken drives 40 Tdr. Ld. i en 7 Marksdrift: delvis Brak, Vintersæd, Byg, Roer, Byg, Havre og 1aars Græs; 3 Tdr. Ld. dyrkes med Lucerne. Jordens Bonitet er Lermuld paa Lerunderlag. Der holdes 10 Køer, 12 Stkr. Ungkvæg og Kalve og 1 Tyr af rød dansk Race, 3 Heste, 1 Plag og 2 Faar. Sidste Aar solgtes c. 50 Fedesvin.

Ballebjerggaard har Navn af en Bakke paa dens Mark; den ligger c. $1\frac{1}{2}$ Km. S. for Byen. Den nuv. Ejer har overtaget Gaarden efter sin Fader, Ole Larsen, som havde købt den for c. 60 Aar siden.

Hovedb. er opført 1896 af Grundmur med Straatag; Avlsb. er af Granit med Ud-siden, Bindingsværk mod Gaardsiden; inde i Gaarden har den s. Længe en Udbygning



Ballebjerggaard.

mod N. af Bindingsværk. S. for den egentlige Gaardplan ligger en Svinestald, helt af Granit. Alt er straatækket. Paa Gaarden er indlagt Elektricitet til Lys og Kraft, og desuden er en Vindmotor opstillet til Drift af Gaardens Vandværk og til Formaling.

Glostrupgaard, Følleslev Sogn. Postforb.: Snertinge, og St.: Jyderup, hvortil c. 9 Km. Gaarden ligger c. 17 Km. fra Kallundborg. Ejerinde: Frk. *Johanne Marie Jensen*, som overtog Gaarden i 1913, er født paa Ejendommen.

Matr.-Nr. 20 m. fl. af Følleslev. Hartkorn 5 Tdr. 2 Skpr. 2 Fdkr. 2¼ Alb. Ejendomsskyld 33,500 Kr. Areal 52 Tdr. Ld., deraf Ager 46, Eng 5, Have og Gaardsplads 1. Agermarken drives i en 8 Marksdrift. Jordens Bonitet er sortmuldet. Der holdes 12 Køer, 12 Stkr. Ungkvæg og Kalve og 1 Tyr af rød dansk Race, 4 Heste og 1 Plag. Sidste Aar solgtes c. 40 Fedesvin.

Glostrupgaard ligger c. 1 Km. N. for Følleslev i den saakaldte »Nederste Vang« og er ren Ejendom. Først havde den nuv. Ejerinde Gaarden sammen med sin Broder, N. P. Jensen. De fik den efter deres Fader, Jens Jensen, der var født paa den.

Hovedb. ligger mod N. og er støbt, v. Længe er af Granit og s. og ø. Længe af Tavlur, alle med Straatage. — Jorderne er flade.

Nordre Skotkjærgaard, Følleslev Sogn. Postforb.: Snertinge, og St.: Jyderup, hvortil c. 11 Km. Gaarden ligger c. 23 Km. fra Kallundborg. Ejer: *Peter Sørensen*, som overtog Gaarden i 1891, er født paa Nekselø 18. Febr. 1846 og gift med *Anna Frølich*, født i Bregninge.

Matr.-Nr. 4a af Havnsø. Hartkorn 4 Tdr. 5 Skpr. 1 Alb. Ejendomsskyld 31,000 Kr. Areal 65 Tdr. Ld., deraf Ager 63, Have, Veje, Skel og Gaardsplads 2. Agermarken drives i en 8 Marksdrift: Havre, Brak, Vintersæd, Byg, Roer, Havre og 2aars Græs. Jordens Bonitet er letmuldet, men paa Lerunderlag. Der holdes 16 Køer, 10 Stkr. Ungkvæg og Kalve og 1 Tyr af rød dansk Race og 4 Heste. Sidste Aar solgtes c. 45 Fedesvin.

Nordre Skotkjærgaard er den nordligste af Skotkjærgaardene. Den har i sin Tid hørt under Egemarken, men blev købt fri af Hans P. Jensen, som den nuv. Ejer har købt af.

Hovedb. ligger mod S. og er af Bindingsværk ligesom Avlsb., naar undtages en Del af den n. Længe, der er støbt, og et støbt, paptækket Maskinhus, der ligger udenfor den egentlige Gaardplan. Tagene er ganske overvejende af Straa. — Jorderne er flade med Gaarden i det ø. Hjørne. — Gaarden faar kun c. 3 Km. til den nye Station i Følleslev.

Paradisgaard, Følleslev Sogn. Postforb.: Snertinge, og St.: Jyderup, hvortil c. 11½ Km. Gaarden ligger c. 23½ Km. fra Kallundborg. Ejer: *Søren Chr.*

Hansen, som overtog Gaarden i 1903, er født i Bjerresø 14. Marts 1874 og gift med *Marie Clausen*, født i Særslev.

Matr.-Nr. 6a m. fl. af Havnsø. Hartkorn 3 Tdr. 2 Skpr. 3 Fdkr. 1½ Alb. Ejendomsskyld 30,000 Kr. Brandassurance for Bygningerne c. 16,000 Kr. Areal 40¼ Td. Ld., deraf Ager 39, Eng ¼, Have og Gaardsplads 1. Agermarken drives i en 8 Marksdrift: Vintersæd efter Halvbrak, Byg, Havre, Roer, Byg og 2½aars Græs. Jordens Bonitet er letmuldet paa Lerunderlag. Der holdes 12 Køer, 12 Stkr. Ungkvæg og Kalve og 1 Tyr af rød dansk Race, 3 Heste og 3 Plage og Føl. Sidste Aar solgtes c. 60 Fedesvin.

Paradisgaard hørte i sin Tid under Universitetet, men er nu ren Ejendom. Gaarden ligger tæt SØ. for Havnsø med en Lund som Læbælte mod N. Den nuv. Ejer har købt Gaarden af Niels Pedersen, som havde faaet den af en af sine Slægtninge.

Ø. i Gaarden har Ejeren bygget en ny Hovedb. af Grundmur med Tegtag. Den gamle Hovedb. er den n. Længe, som er af Bindingsværk med Straatag; den v. Længe er af Grundmur med Straatag, og den s. Længe er en lukket, delvis grundmuret Stak-hjælm med Paptag. S. for Gaarden ligger en Vognport af Granit og mod V. en støbt Svinestald. — Jorderne er jævne.

Kræmmergaard, Holmstrup Sogn. Postforb. og St.: Jyderup, hvortil c. 5½ Km. Gaarden ligger c. 21 Km. fra Sorø. Ejer: *Baroniet Adellersborg*. Siden 1895 har Gaarden været bortforpagtet til *Vilh. Bornebusch*.

Matr.-Nr. 7a af Holmstrup. Hartkorn 4 Tdr. 4 Skpr. 2¼ Alb. Ejendoms-skyld 31,500 Kr. Areal 70 Tdr. Ld., deraf Ager 68, Veje, Have og Gaardsplads 2. Agermarken drives i en 8 Marksdrift: Havre, Brak, Vintersæd, Byg, Roer, Bland-sæd eller Havre og 2aars Græs. Jordens Bonitet er af blandet Beskaffenhed. Der holdes 14 Køer, 10 Stkr. Ungkvæg og Kalve og 1 Tyr af rød dansk Race, 4 Heste, 3 Plage og Føl samt 5 Faar. Sidste Aar solgtes c. 50 Fedesvin.

Kræmmergaard ligger c. 1 Km. S. for Holmstrup. Hovedb., der ligger mod N., er dels af Bindingsværk, dels af Grundmur; den s. Længe er af Grundmur, de to andre Længer overvejende af Bindingsværk. Jorderne er bakkede; Gaarden ligger midt i Marken. — Paa samme Matr.-Nr. ligger 4 Huse med Haver.

Fra 1885 ejedes Gaarden af Lehns greve Schaffalitzsky de Muckadell, der havde købt den af Gaardejer Nielsen. Før hans Tid var der 3—4 forskellige Ejere, af hvilke en oprindelig har købt den fra Adellersborg. Nu købte Baroniet den tilbage 1895 for 28,000 Kr. med Besætning og gjorde den til en Forpagtergaard. Sælgeren var den ovennævnte Lehns greve.

Korsmosegaard, Holmstrup Sogn. Postforb. og St.: Jyderup, hvortil c. 7½ Km. Gaarden ligger c. 21 Km. fra Sorø. Ejer: *Peter Larsen*, som overtog Gaarden i 1876; er født paa Ejendommen 26. Oktbr. 1836.

Matr.-Nr. 5a af Brokøb. Hartkorn 4 Tdr. 6 Skpr. 2 Fdkr. 2¼ Alb. Ejendoms-skyld 32,000 Kr. Areal 75½ Td. Ld., deraf Ager 60, Eng 12½, Have, Gaards-plads og Mergelgrav 3. Agermarken drives i en 8 Marksdrift: Brak, Vintersæd, Roer, Byg eller Blandsæd, Havre, Blandsæd og 2aars Græs. Jordens Bonitet er lermuldet. Der holdes 16 Køer, 8 Stkr. Ungkvæg og Kalve og 1 Tyr af rød dansk Race, 5 Heste, 2 Plage og 6 Faar. Sidste Aar solgtes c. 40 Fedesvin.

Korsmosegaard er Arvefæste under Baroniet Adellersborg. Den nuv. Ejer har faaet Gaarden efter sin Fader, Lars Pedersen, som havde den fra sin Fader, Peder Pedersen.

Gaarden ligger ved Vejen til Sørninge i den s. Side af sine bakkede Jorder. Hovedb. ligger mod S. Bygningerne er alle af Bindingsværk med Straatage. Mod S. ligger uden for selve Gaarden et grundmuret, skifertækket Aftægtshus.

O. Larsens Gaard i Kajemose, Holmstrup Sogn. Postforb. og St.: Jyderup, hvortil c. 7 Km. Gaarden ligger c. 21 Km. fra Sorø. Ejer: *Ole Larsen*, som overtog Gaarden i 1873, er født i Kajemose 1. Septbr. 1842 og gift med *Dorthea Olsen*, født paa Ejendommen.

Matr.-Nr. 2a m. fl. af Kajemose. Hartkorn 4 Tdr. 3 Skpr. 3 Fdkr. ¼ Alb. Ejendomsskyld 30,000 Kr. Brandassurance for Bygningerne c. 18,000 Kr. Areal 71 Tdr. Ld., deraf Ager 64, Eng 4, Tørvegrav 1, Skov 1, Have og Gaardsplads 1.

Af Agermarken drives den Jord, der ligger ved Gaarden, i en 7 Marksdrift: Vintersæd efter Halvbrak, Roer, Byg, Havre og 2½aars Græs; Udmarken, der ligger c. 1 Km. mod SV., drives i en anden 7 Marksdrift: Havre, Brak, Vintersæd, Roer, Blandsæd, Havre og 1aars Græs. Jordens Bonitet er af blandet Beskaffenhed baade i Muldlaget og i Undergrunden. Der holdes 20 Køer, 12 Stkr. Ungkvæg og Kalve og 2 Tyre af rød dansk Race, 4 Heste, 4 Plage og Føl samt 3 Faar. Sidste Aar solgtes c. 70 Fedesvin.



O. Larsens Gaard.

Gaarden er Arvefæste under Baroniet Adellersborg. Det var den nuv. Ejers Svoger, Peder Olsen, der købte den fra almindeligt Fæste, som den var, da hans Fader, Ole Andersen, var dens Bruger.

Hovedb. ligger mod S., den er dels af Grundmur, dels af Bindingsværk; den ø. Længe er af Grundmur mod Udsiden og af Bindingsværk mod Gaardsiden; de to andre Længer er helt af Bindingsværk; alle med Straatage. I Fortsættelse af den v. Længe ligger en grundmuret Stakhjælm med Trimpel og Paptag; ligeledes ligger der V. for den v. Længe en Svinestald med Straatag af Bindingsværk. Det er Hensigten at indlægge Petroleumsmotor til Drift af de faste Maskiner.

L. Sørensens Gaard i Kajemose, Holmstrup Sogn. Postforb. og St.: Jyderup, hvortil c. 7 Km. Gaarden ligger c. 21 Km. fra Sorø. Ejer: *Lars Sørensen*, som overtog Gaarden i 1867, er født i Kongsted 9. Marts 1841 og gift med *Stine Hansen*, født i Nidløse.

Matr.-Nr. 4a m. fl. af Kajemose. Hartkorn 4 Tdr. 6 Skpr. ¼ Alb. Ejendoms-skyld 30,000 Kr. Areal 52 Tdr. Ld., deraf Ager 31, Eng 10, Tørvemose 10, Have og Gaardsplads 1. Agermarken drives i en 7 Marksdrift: Brak, Vintersæd, Byg, Roer, Blandsæd og 2aars Græs. Jordens Bonitet er letmuldet paa Grusunderlag. Der holdes 12 Køer, 10 Stkr. Ungkvæg og Kalve og 1 Tyr af rød dansk Race, 4 Heste og 1 Plag. Sidste Aar solgtes c. 35 Fedesvin.

Gaarden er af den nuv. Ejer købt til Arvefæste under Baroniet Adellersborg. Den ligger i Byen. Hovedb. ligger mod S.; den er c. 30 Aar gammel og af Grundmur med Straatag. De tre Avlsb. er opførte 1909 dels af støbte Mure, dels af Grundmur med Trimpel og Paptage. Jorderne er flade og strækker sig Ø. for Gaarden.

Søgaard, Holmstrup Sogn. Postforb. og St.: Jyderup, hvortil c. 7½ Km. Gaarden ligger c. 21 Km. fra Sorø. Ejer: *Jørgen Jørgensen*, som overtog Gaarden i 1888, er født i Jyderup 13. Marts 1855 og gift med *Sofie Larsen*, født i Holmstrup.

Matr.-Nr. 5 af Kajemose. Hartkorn 6 Tdr. 1 Skp. 1 Fdkr. 2 Alb. Ejendoms-skyld 32,000 Kr. Brandassurance for Bygningerne c. 19,000 Kr. Areal 77 Tdr. Ld., deraf Ager 47, Eng 29, Have og Gaardsplads 1. Agermarken drives i en

8 Marksdrift: Havre, Brak, Vintersæd, Byg, Roer, Blandsæd og 2aars Græs. Jordens Bonitet er af blandet Beskaffenhed. Der holdes 16 Køer, 13 Stkr. Ungkvæg og Kalve og 2 Tyre af rød dansk Race, 4 Heste, 4 Plage og Føl samt 2 Faar. Sidste Aar solgtes c. 45 Fedesvin.



Søgaard.

Søgaard ligger c. 1 Km. SØ. for Kajemose, meget frit paa sin Mark med Udsigt mod S. lige til Slagelse. Den nuv. Ejer købte Gaarden til Arvefæste under Baroniet Adelsborg; den sidste Fæster i Gaarden var Mads Larsen, hvis Fødegaard det var.

Den nuv. Ejer har opført alle Bygningerne. Hovedb. ligger mod S. og er af Grundmur med Tegltag; de 3 Avlsb. er af støbte Mure med Straatage. Mod Ø. ligger en paptækket Stakhjælm. — Jorderne er flade.

Løvegaard, Holmstrup Sogn. Postforb. og St.: Jyderup, hvortil c. 7 Km. Gaarden ligger c. 21 Km. fra Sorø. Ejer: *Christen Nielsen*, som overtog Gaarden i 1875, er født paa Ejendommen 27. Juli 1845.

Matr.-Nr. 6a af Kajemose. Hartkorn 5 Tdr. 4 Skpr. 2 Fdkr. $\frac{1}{4}$ Alb. Ejendomsskyld 30,000 Kr. Brandassurance for Bygningerne c. 18,000 Kr. Areal 89 Tdr.



Løvegaard.

Ld., deraf Ager 84 $\frac{1}{2}$, Kær og Mose 1 $\frac{1}{2}$, Veje 1 $\frac{1}{2}$, Have og Gaardsplads 1 $\frac{1}{2}$. Agermarken drives i en 8 Marksdrift: Havre, Brak, Vintersæd, Byg, Roer, Blandsæd eller Havre og 2aars Græs. Jordens Bonitet er af blandet Beskaffenhed. Der holdes 18 Køer, 17 Stkr. Ungkvæg og Kalve og 2 Tyre af rød dansk Race, 6 Heste, 3 Plage og Føl samt 8 Faar. Sidste Aar solgtes c. 50 Fedesvin.

Løvegaard's oprindelige Navn var »Løvekjærgaard«, men i Tidernes Løb er det blevet forkortet. Gaarden ligger smukt med Skove mod V. og N. Indtil for kort Tid siden var Gaardens Areal c. 20 Tdr. Ld. større. En Del heraf var Skoven mod N., som Baroniet Adellersborg købte tilbage.

Gaarden ligger c. 1 Km. NØ. for Kajemose og er Arvefæste under Baroniet, købt dertil af den nuv. Ejer, medens hans Fader, Niels Christensen, havde haft Gaarden som almindeligt Fæste. — Bygningerne ligger omtrent midt paa de bølgeformede Jorder. De er saa godt som helt af Bindingsværk med Straatage; kun den v. Længe er for en Del af Grundmur. Hovedb. ligger mod S. foran en ret stor, meget smuk, gammel Have.

J. P. Larsens Gaard i Jordløse, Jordløse Sogn. Postforb. og St.: Svebølle, hvortil c. 5 Km. Gaarden ligger c. 16 Km. fra Kallundborg. Ejer: *Jens P. Larsen*, som overtog Gaarden i 1907, er født i Kirke Helsinge 4. Novbr. 1884 og gift med *Anna Johanne Larsen*, født i Værsløv.

Matr.-Nr. 5a af Jordløse. Hartkorn 5 Tdr. 7 Skpr. 1½ Alb. Ejendomsskyld 28,000 Kr. Brandassurance for Bygningerne c. 11,000 Kr. Areal 56½ Td. Ld., deraf Ager 40, Eng og Mose 16, Have og Gaardsplads ½. Agermarken drives i



J. P. Larsens Gaard.

en 8 Marksdrift: Byg, Brak, Vintersæd, Byg, Roer, Byg, Havre og 1aars Græs. Jordens Bonitet er lermuldet. Der holdes 12 Køer, 10 Stkr. Ungkvæg og Kalve og 1 Tyr af rød dansk Race, 4 Heste og 2 Plage. Sidste Aar solgtes c. 60 Fedesvin.

Gaarden ligger meget højt og er den yderste Gaard mod N. paa v. Side af Byvejen. Den er Arvefæste under Selchausdal. Den nuv. Ejer købte den af Hans Chr. Pedersen, som var født paa Ejendommen, og hvis Fader, Peder Hansen, havde haft den i Fæste.

Hovedb. ligger mod S. og er tildels af Grundmur, Avlsb. er af Bindingsværk, alt straatækket. Elektrisk Lys og Kraft er installeret. — Jorderne er let bakkede og gaar mod N. paa begge Sider af Vejen til Svebølle.

Johs. A. Sørensens Gaard i Jordløse, Jordløse Sogn. Postforb. og St.: Svebølle, hvortil c. 5 Km. Gaarden ligger c. 16 Km. fra Kallundborg. Ejer:



Johs. A. Sørensens Gaard.

Johs. A. Sørensen, som overtog Gaarden i 1912, er født paa Ejendommen 22. Juli 1880.

Matr.-Nr. 8a af Jordløse. Hartkorn 6 Tdr. 3 Fdkr. 1¼ Alb. Ejendomsskyld 28,000 Kr. Brandassurance for Bygningerne c. 15,000 Kr. Areal 58 Tdr. Ld., deraf Ager 42, Eng og Mose 15, Have og Gaardsplads 1. Agermarken drives i en 7 Marksdrift: Havre, dels Helbrak og dels Kartoffler, Vintersæd, Byg, Roer, Byg og laars Græs. Jordens Bonitet er lermuldet. Der holdes 14 Køer, 12 Stkr. Ungkvæg og Kalve og 1 Tyr af rød dansk Race, 4 Heste og 2 Plage. Sidste Aar solgtes c. 60 Fedesvin.

Gaarden har den nuv. Ejer overtaget efter sin Fader, Søren Nielsen, som havde købt den til Arvefæste under Selchausdal.

Den ligger i Byen med Hovedb. i ø. Side af Gaardspladsen; denne Bygning er af Bindingsværk med murede Gavle og Paptag. De tre Avlsb. er af Bindingsværk mod Gaardsiden; de to af dem delvis af Grundmur mod Udsiden, alle med Straatage. Alt dette er bygget af S. Nielsen, medens den s. Længe, der er bygget som Stakhjælm, tækket med Pap og Straa, er opført af den nuv. Ejer. Der er indlagt elektrisk Lys og Kraft. — Jorderne er bølgeformede og ligger Ø. for Byen.

J. P. Olsens Gaard i Jordløse, Jordløse Sogn. Postforb. og St.: Svebølle, hvortil c. 5 Km. Gaarden ligger c. 16 Km. fra Kallundborg. Ejer: *Jørgen P. Olsen*, som overtog Gaarden i 1898, er født paa Ejendommen 8. Marts 1868 og gift med *Anna Laurine Hansen*, født i Jordløse.

Matr.-Nr. 10a m. fl. af Jordløse. Hartkorn 6 Tdr. 1 Skp. 3 Fdkr. ¼ Alb. Ejendomsskyld 28,500 Kr. Brandassurance for Bygningerne c. 14,000 Kr. Areal 52 Tdr. Ld., deraf Ager 36, Eng og Mose 15, Have og Gaardsplads 1. Agermarken drives i en 8 Marksdrift: Havre, Brak, Vintersæd, Byg, Roer, Byg og



J. P. Olsens Gaard.

2aars Græs. Jordens Bonitet er Lermuld. Der holdes 13 Køer, 12 Stkr. Ungkvæg og Kalve og 1 Tyr af rød dansk Race, 4 Heste og 2 Plage. Sidste Aar solgtes c. 60 Fedesvin.

Gaarden er Arvefæste under Selchausdal. Den nuv. Ejers Fader, Lars Olsen, købte den fri fra Fæste, saaledes som den nuv. Ejers Bedstefader paa mødrene Side havde haft den; han hed Jørgen Nielsen.

Hovedb. ligger mod N. og er som Avlsb. af Grundmur med Straatage. Med Undtagelse af den s. Længe og en ganske lille Del af Hovedb. er Bygningerne opførte af den nuv. Ejer. Elektrisk Lys og Kraft er indlagt. — Jorderne er tildels jævne og strækker sig mod SV. Vejen forbi Gaarden fører ud til Vesterbygaard.

Lidtlængegaard, Jordløse Sogn. Postforb. og St.: Svebølle, hvortil c. 5 Km. Gaarden ligger c. 16 Km. fra Kallundborg. Ejer: *Niels P. Sørensen*, som overtog Gaarden i 1908, er født i Jordløse 15. Oktbr. 1857 og gift med *Anna Hansen*, født sammesteds.

Matr.-Nr. 11 af Jordløse. Hartkorn 5 Tdr. 7 Skpr. 2 Fdkr. 2¼ Alb. Ejendomsskyld 34,000 Kr. Brandassurance for Bygningerne c. 18,000 Kr. Areal 52 Tdr. Ld., deraf Ager 36½, Eng og Mose 15, Have og Gaardsplads ½. Agermarken drives i en 8 Marksdrift: Havre, Brak, Vintersæd, Byg, Roer, Byg og 2aars Græs. Jordens Bonitet er Lermuld paa Lerunderlag. Der holdes 15 Køer, 10 Stkr. Ung-



Lidtlængegaard.

kvæg og Kalve og 1 Tyr af rød dansk Race, 4 Heste og 2 Plage. Sidste Aar solgtes c. 50 Fedesvin.

Lidtlængegaard, der egentlig fra gammel Tid hedder »Litlinggaard«, ligger i Byen med en smuk, velholdt Have ud mod Byejeen. Den nuv. Ejer har købt den af Hans Laur. Hansen, som havde faaet den ved, at hans Fader overtog den for Penge, han havde staaende i den.

Hovedb. ligger mod Ø. og er af Grundmur med Tegtag; den s. Længe er af Bindingsværk, de to andre Avlsb. af Grundmur, alle tre med Straatage. V. for den egentlige Gaardplan ligger en stor, paptækket Stakhjælm og en Svinestald af støbte Mure med Straatag. Elektrisk Lys og Kraft er indlagt. — Jorderne ligger V. for Gaarden og er jævne.

Ejeren har tillige Skoleloden paa 5½ Td. Ld. i Forpagtning.

Brødresholm, Jordløse Sogn. Postforb. og St.: Svebølle, hvortil c. 4½ Km. Gaarden ligger c. 16 Km. fra Kallundborg. Ejer: *Christian Hansen*, som overtog Gaarden i 1887, er født paa Ejendommen 30. Jan. 1862 og gift med *Karen Marie Pedersen*, født i Jordløse.

Matr.-Nr. 14 af Jordløse. Hartkorn 6 Tdr. 5 Skpr. Den gml. Ejendomsskyld var 28,000 Kr., men efter ny Vurdering 37,000 Kr. Brandassurance for Bygningerne c. 12,000 Kr. Areal 59 Tdr. Ld., deraf Ager 43, Eng og Mose 15, Have og Gaardsplads 1. Agermarken drives i en 8 Marksdrift: Havre, Brak, Vintersæd, Byg, Roer, Byg og 2aars Græs. Jordens Bonitet er lermuldet. Der holdes 11 Køer, 10 Stkr. Ungkvæg og Kalve og 1 Tyr af rød dansk Race, 4 Heste og 3 Faar. Sidste Aar solgtes c. 35 Fedesvin.

Brødresholm, som den nuv. Ejers Fader, Hans Sørensen, havde i Fæste under Selchausdal, købte hans Enke til Arvefæste. Gaarden ligger c. 1 Km. NØ. for Byen med vid Udsigt mod SØ. over Aamosen.

H. Sørensen har opført Gaardens Bygninger. Hovedb. ligger mod N. og er dels af Grundmur, dels af Bindingsværk, medens Avlsb. og et mod Ø. liggende, til Gaarden



Brødresholm.

hørende, jordløst Beboelseshus er af Bindingsværk, alt tækket med Straa. — Jorderne er let bølgeformede.

Bøgedal, Jordløse Sogn. Postforb. og St.: Svebølle, hvortil c. 4 Km. Tlf. 15³ over Jerslev Central. Gaarden ligger c. 15 Km. fra Kallundborg. Ejer: Amtsraadsmedlem, Sogneraadsformand *Niels Peter Jensen*, som overtog Gaarden i 1889, er født i Tømmerup Sogn ved Kallundborg 8. Decbr. 1860 og gift med *Marie Olsen*, født sammesteds.

Matr.-Nr. 15 af Jordløse. Hartkorn 6 Tdr. 6 Skpr. 1 Fdkr. 2 Alb. Den gml. Ejendomsskyld 30,000 Kr., efter ny Vurdering 40,000 Kr. Brandassurance for Byg-



Bøgedal.

ningerne 18,625 Kr. Areal 69 Tdr. Ld., deraf Ager 53, Eng og Mose 15, Have og Gaardsplads 1. Agermarken drives i en 7 Marksdrift: Havre, Brak, Vintersæd, Roer, Byg og 2aars Græs. Jordens Bonitet er lidt letmuldet. Der holdes 16 Køer, 12 Stkr. Ungkvæg og Kalve og 1 Tyr af rød dansk Race, 4 Heste og 2 Plage. Sidste Aar solgtes c. 50 Fedesvin.

Bøgedal, der ligger c. 1½ Km. NØ. for Jordløse lige Ø. for Vejen til Svebølle bag et lille Højdedrag, er Arvefæste under Selchausdal. Den nuv. Ejer har købt Gaarden af Enken efter Jørgen Hansen, hvis Fædrengaard det var.

Ejeren har opført de nustaaende Bygninger for c. 25 Aar siden efter en Brand. Hovedb. og de to Sidelænger samt en Svinestald, der ligger Ø. for den egentlige Gaardplan,

er alt af Grundmur; den n. Længe er af Spaan. Alt er tækket med Straa. Elektrisk Lys og Kraft er indlagt. — Jorderne er let bølgeformede. Mod SØ. har man fra Gaarden en vid Udsigt ud over den store Aamose.

Henrietteal, Jordløse Sogn. Postforb. og St.: Svebølle, hvortil c. 3½ Km. Gaarden ligger c. 15 Km. fra Kallundborg. Ejer: *Ernst Hansen*, som overtog Gaarden i 1910, er født i Refsnæs 30. Decbr. 1886 og gift med *Ingeborg Nielsen*, født sammesteds.

Matr.-Nr. 17a m. fl. af Jordløse. Hartkorn 4 Tdr. 2 Fdkr. 1 Alb. Ejendoms-skyld 28,000 Kr. Brandassurance for Bygningerne c. 10,000 Kr. Areal 46 Tdr. Ld., deraf Ager 39, Eng 6, Have og Gaardsplads 1. Agermarken drives i en 8 Marks-



Henrietteal.

drift: Havre, Brak, Vintersæd, Byg, Roer, Byg og 2aars Græs. Jordens Bonitet er Lermuld paa Lerunderlag. Der holdes 10 Køer, 10 Stkr. Ungkvæg og Kalve og 1 Tyr af rød dansk Race, 4 Heste og 2 Plage. Sidste Aar solgtes c. 50 Fedesvin.

Henrietteal er Arvefæste under Selchausdal. Den nuv. Ejer har købt den af Enken efter Chr. Madsen, som havde købt den og samlet Gaarden.

Denne ligger c. 2 Km. N. for Byen ved Vejen til gml. Svebølle i den ø. Side af sine flade Jorder. Bygningerne er af Bindingsværk med Straatage, kun en Svinestald, der ligger mod S., er af Granit. Bygningerne skal være c. 70 Aar gamle. Fra Gaarden skal være en god Udsigt til den omgivende smukke Egn.

Barnemosegaard, Aunsø Sogn. Postforb. og St.: Svebølle, hvortil c. 2 Km. Gaarden ligger c. 15 Km. fra Kallundborg. Ejer: *Peder Larsen*, som overtog



Barnemosegaard.

Gaarden i 1890, er født i Sæby Sogn 15. Marts 1856 og gift med *Johanne Pedersen*, født paa Ejendommen.

Matr.-Nr. 3a m. fl. af Svebølle. Hartkorn 5 Tdr. 3 Fdkr. $\frac{3}{4}$ Alb. Ejendoms-skyld 29,000 Kr. Brandassurance for Bygningerne 19,182 Kr. Areal 50 Tdr. Ld., deraf Ager 38, Eng 10, Have, Gaardplads og Veje 2. Agermarken drives i en 8 Marksdrift: Havre, Brak, Vintersæd, Byg, Roer, Byg og 2aars Græs. Jordens Bonitet er lermuldet. Der holdes 15 Køer, 8 Stkr. Ungkvæg og Kalve og 1 Tyr af rød dansk Race, 4 Heste og 3 Plage og Føl. Sidste Aar solgtes c. 50 Fedesvin.

Barne mosegaard har Navn af en Mose, der i sin Tid laa tæt S. for Gaarden, men som nu forlængst er oprevet. Den nuv. Ejer har overtaget Gaarden efter sin Svigerfader, Niels Pedersen, der var den, som købte den til Arvefæste under Grevskabet Lerchenborg. Hans Svigerfader, Joh. Johansen, var saaledes den sidste Fæster i Gaarden.

Hovedb. ligger mod N. med en stor, velholdt Have; den er ligesom de tre Avlsb. af Grundmur med Straatag. Mod S. ligger en Stakhjælm og en grundmuret Kostald, begge med Paptage. Elektrisk Lys og Kraft er indlagt. — Jorderne ligger mest V. for Gaarden over et let bølgeformet Terræn.

Solvang, Vidskinde Sogn. Postforb.: Svebølle, og St.: Vørslev, hvortil c. 2 Km. Gaarden ligger c. 9 Km. fra Kallundborg. Ejer: *Niels P. Nielsen*, som overtog Gaarden i 1911, er født i Jerslev 16. Decbr. 1872 og gift med *Anna Marie Andersen*, født paa Ejendommen.

Matr.-Nr. 11a af Vidskinde. Hartkorn 6 Tdr. 7 Skpr. 1 Fdkr. $\frac{1}{2}$ Alb. Ejendoms-skyld 34,000 Kr. Brandassurance for Bygningerne 19,750 Kr. Areal 77 Tdr. Ld., deraf Ager 60, Eng og Mose 16, Have og Gaardsplads 1. Agermarken drives i en 9 Marksdrift: Brak, Vintersæd, Byg, Roer, Byg, Havre og 3aars Græs. Jordens Bonitet er letmuldet, dels paa Grus- og dels paa Lerunderlag. Der holdes 16 Køer, 8 Stkr. Ungkvæg og Kalve og 1 Tyr af rød dansk Race, 5 Heste, 2 Plage og 4 Faar. Sidste Aar solgtes c. 40 Fedesvin.

Solvang, der er Arvefæste under Birkendegaard, ligger c. 1 Km. NV. for Vidskinde By. Den nuv. Ejer har overtaget Gaarden efter sin Svigerfader, Henrik Andersen, som har opført alle Bygningerne. Hans Fader, Anders Olsen, havde den før ham.

Bygningerne er af Grundmur med Straatage; Hovedb. ligger mod V. — Jorderne er flade og ligger godt samlede om Gaarden.

Granly, Vidskinde Sogn. Postforb. og St.: Svebølle, hvortil c. 2 $\frac{1}{2}$ Km. Gaarden ligger c. 8 $\frac{1}{2}$ Km. fra Kallundborg. Ejer: *Qvaade*, som overtog Gaarden i 1885, er født paa Ejendommen.

Matr.-Nr. 13a m. fl. af Vidskinde. Hartkorn 4 Tdr. 1 Skp. $\frac{3}{4}$ Alb. Ejendoms-skyld 28,000 Kr. Areal 47 Tdr. Ld., deraf Ager 44, Eng 2, Have og Gaards-plads 1. Agermarken drives i en 8 Marksdrift: Brak, Vintersæd, Byg, Roer, Byg, Havre og 2aars Græs. Jordens Bonitet er af blandet Muld paa blandet Underlag. Der holdes 12 Køer og 7 Stkr. Ungkvæg og Kalve af rød dansk Race, 3 Heste og 2 Plage. Sidste Aar solgtes c. 30 Fedesvin.

Granly er ren Ejendom. Den har sit Navn fra en Del Graner, der i en gammel Grusgrav i Haven er plantet foran Hovedb. Det var den nuv. Ejers Fader, Ludv. Qvaade, som samlede Gaarden.

Gaarden er bygget som 2 U'er, der begge vender Aabningerne mod V. Hovedb., som den nuv. Ejer har bygget, ligger i Østsiden af den ene Gaardsplads, opført i Villastil af Grundmur med Tegtag; den n. Længe er af Bindingsværk med Straatag, og de tre andre dels af Granit, dels af Tavlur med Paptage. Elektrisk Lys og Kraft er indlagt. — Jorderne ligger paa begge Sider af Landevejen til Jyderup.

Sofus Jensens Gaard i Rugtved, Vidskinde Sogn. Postforb. og St.: Svebølle, hvortil c. 2 $\frac{1}{2}$ Km. Gaarden ligger c. 12 Km. fra Kallundborg. Ejer: *Sofus Jensen*, som overtog Gaarden i 1891, er født paa Skenkelbjerggaard og gift med *Marie Andersen*, født paa Ejendommen. Gaarden har Ejers Svoger, *Ole Andersen*, overtaget i Forpagtning 1912.

Matr.-Nr. 2a af Rugtved. Hartkorn 8 Tdr. 2 Skpr. 1 $\frac{1}{2}$ Alb. Ejendoms-skyld 32,000 Kr. Areal 60 Tdr. Ld., deraf Ager 58 $\frac{1}{2}$, Veje $\frac{1}{2}$, Have og Gaardsplads 1. Agermarken drives i en 8 Marksdrift: Vintersæd efter Halvbrak, Byg, Havre,

Roer, Byg og 2½ aars Græs. Jordens Bonitet er lermuldet. Der holdes 16 Køer, 10 Stkr. Ungkvæg og Kalve og 1 Tyr af rød dansk Race, 5 Heste, 3 Plage og Føl samt 2 Faar. Sidste Aar solgtes c. 60 Fedesvin.

Gaarden ligger i Byen og er Arvefæste under Grevskabet Lerchenborg, købt derfra af Chr. Mouritzen, der efterfulgtes af sin Søn, Anders Christensen, hvis Enke overlod den nuv. Ejer Gaarden, da han blev gift med deres Datter.

Bygningerne er af Bindingsværk med Straatage; Hovedb. ligger mod V.; mod N. ligger et støbt Materialhus. — Jorderne er let bakkede og strækker sig V. for Gaarden.

Lille Løjtvedgaard, Vidskinde Sogn. Postforb. og St.: Svebølle, hvortil c. 2 Km. Tlf. 42 over Vidskinde Central. Gaarden ligger c. 15 Km. fra Kallundborg. Ejer: Sogneraadformand *Hans P. C. Jensen*, som overtog Gaarden i 1900, er født paa Ejendommen 9. April 1865 og gift med *Sofie Jensen*, født i Ubby Sogn.

Matr.-Nr. 5a m. fl. af Løjtved. Hartkorn 7 Tdr. 2 Skpr. 1 Fdkr. 2½ Alb. Ejendomsskyld 28,000 Kr. Areal 142 Tdr. Ld., deraf Ager 110, Eng 12, Mose og Fæled 12, Skov 5, Have og Gaardsplads 3. Agermarken drives i en 7 Marksdrift: Brak, Vintersæd, Roer, Byg, Havre, Byg og Byg. Jordens Bonitet er af blandet Beskaffenhed paa Grusunderlag. Der holdes 15 Køer, 20 Stkr. Ungkvæg og Kalve og 1 Tyr af rød dansk Race, 6 Heste, 4 Plage og Føl samt 2 Faar. Sidste Aar solgtes c. 30 Fedesvin.

Lille Løjtvedgaard, der ligger c. 1½ Km. Ø. for Landevejen til Holbæk, købte den nuv. Ejers Fader, Jens Olsen, til Arvefæste under Grevskabet Lerchenborg 1855.

Bygningerne er af Bindingsværk med Straatage; dog er en Del af den ø. Længe og en stor Stakhjælm med Paptag. Hovedb. ligger mod V. og mod S. et Aftægts hus. Foran Hovedb. ligger en meget stor Park; bl. a. har Ejeren plantet en Frugthave med over 100 Træer. — Jorderne er flade.

Landemærket, Vørslev Sogn. Postforb. og St.: Vørslev, hvortil c. 1½ Km. Gaarden ligger c. 7½ Km. fra Kallundborg. Ejer: *P. A. Petersen*, som overtog Gaarden i 1913, er født i Hagendrup 9. Jan. 1875 og gift med *Karoline Aagaard*, født i Øster Linde..

Matr.-Nr. 6a m. fl. af Vørslev. Hartkorn 5 Tdr. 4 Skpr. 1 Fdkr. 2 Alb. Ejendomsskyld 32,000 Kr. Areal 57 Tdr. Ld., deraf Ager 53, Mose 3, Have og Gaardsplads 1. Agermarken drives i en 8 Marksdrift: Havre, Brak, Vintersæd, Byg, Roer, Byg og 2aars Græs. Jordens Bonitet er blandet Muld paa forskelligt Underlag. Der holdes 20 Køer, 20 Stkr. Ungkvæg og Kalve og 2 Tyre af rød dansk Race, 6 Heste og 4 Plage og Føl. Sidste Aar solgtes c. 65 Fedesvin.

Landemærket var i sin Tid Fæste under Birkendegaard, men er nu Selveje. Den nuv. Ejer har købt Gaarden af Søren Nielsen, som havde faaet den ved Giftermaal.

Hovedb. ligger mod N. og er dels af Bindingsværk, dels af Grundmur. To af Avlsb. er af Granit, men den ø. Længe er lerklinet. Bygningerne har Straatage; derfra danner en grundmuret, teglhængt Svinestald en Undtagelse. Elektrisk Lys og Kraft er indlagt. — Jorderne, der ligger V. for Gaarden, er noget bølgeformede.

Ejeren har forpagtet 28 Tdr. Ld. af Præstegaardens Jord; af den Grund er Besætningen og Hesteholdet saa stort.

J. Offersens Gaard i Vørslev, Vørslev Sogn. Postforb. og St.: Vørslev, hvortil c. 2½ Km. Tlf. 21 over Aldersro Central. Gaarden ligger c. 7½ Km. fra Kallundborg. Ejer: *Jørgen Offeresen*, som overtog Gaarden i 1879, er født paa Ejendommen 21. Marts 1847.

Matr.-Nr. 8a m. fl. af Vørslev. Hartkorn 7 Tdr. 2 Skpr. 3 Fdkr. 1¾ Alb. Ejendomsskyld 35,000 Kr. (efter ny Vurdering 39,000 Kr.). Brandassurance for Bygningerne 20,652 Kr. Areal 59 Tdr. Ld., deraf Ager 56, Mose 1, Veje, Grøfter og Skel 1, Have og Gaardsplads 1. Agermarken drives i en 8 Marksdrift: Vintersæd efter Halvbrak, Sukkerroer, Byg, Roer, Byg, Havre og 1½ aars Græs; et Stykke er dog udlagt med Lucerne. Jordens Bonitet er god Lermuld. Der holdes 20 Køer, 11 Stkr. Ungkvæg og Kalve og 1 Tyr af rød dansk Race, 5 Heste og 3 Plage og Føl. Sidste Aar solgtes c. 60 Fedesvin.

Gaarden ligger c. $\frac{1}{2}$ Km. SV. fra Byen. Den er nu ren Ejendom undtagen de sidst tilkøbte 7 Skpr. Hartkorn, der er Arvefæste under Birkendegaard. Den nuv. Ejer har overtaget Gaarden efter sin Moder, der var Enke efter Offer Olsen; Ejerens Bedstefader, Ole Offersen, havde ogsaa Gaarden.



J. Offersens Gaard.

Bygningerne er opførte af Ejeren 1880, og de er alle af Grundmur med Straatage; ud mod N. løber dog fra den n. Længe en stor Hjælm med Bølgebliktag. Mod V. ligger et Vadskehus af Grundmur med Tegtag og et Materialhus, grundmuret og med Tag af Pandeplader. — Jorderne er let bølgeformede med en enkelt Bakke, der fra gammel Tid hedder »Prædikestolsbakken«. Den ligger ved Byen, netop hvor Vejen drejer ud til Gaarden. Elektricitet til Lys og Kraft er indlagt.

Tornagergaard, Vørslev Sogn. Postforb. og St.: Vørslev, hvortil c. 2 Km. Gaarden ligger c. 6 Km. fra Kallundborg. Ejer: *Oluf Olsen*, som overtog Gaarden i 1916, er født i Sørslev Sogn 6. Oktbr. 1876 og gift med *Andrea Andersen*, født sammesteds.



Tornagergaard.

Matr.-Nr. 2a m. fl. af Asminderup. Hartkorn 6 Tdr. 2 Skpr. 2 Fdkr. $\frac{2}{3}$ Alb. Ejendomsskyld 32,000 Kr. Brandassurance for Bygningerne c. 14,000 Kr. Areal 49 Tdr. Ld., deraf Ager 48, Have og Gaardsplads 1. Agermarken drives i en 9 Marksdrift: Vintersæd, Byg, Roer, Byg, Havre, Kløver, Frøgræs, Frøgræs og Blandsæd, Roer. Jordens Bonitet er stærk Lerjord. Der holdes 18 Køer, 16 Stkr. Ungkvæg og Kalve og 1 Tyr af rød dansk Race, 4 Heste, 4 Plage og Føl samt 1 Faar. Sidste Aar solgtes c. 50 Fedesvin.

Tornagergaard var først Fæste under Grevskabet Lerchenborg og derefter under Birkendegaard. Sit Navn har Gaarden efter en af Birkendegaards Marker, »Tornageren«, hvorigennem der løber en Bæk, »Tornagerrenden«, der ogsaa gaar gennem den her beskrevne Gaards Mark. Den nuv. Ejer har købt den af Hans P. Andersen, som 1890 havde faaet den efter sin Fader, Anders Jensen.

Bygningerne er af Bindingsværk med Straatage. Hovedb. ligger mod N.; mod Ø. er bygget en Svinestald og mod S. et Materialhus, begge af Granit med Straatage. Elektrisk Lys og Kraft er indlagt. — Jorderne, der er flade, strækker sig mod Ø. og N.

Slettebjerggaard, Vørslev Sogn. Postforb. og St.: Vørslev, hvortil c. 2 Km. Gaarden ligger c. 6 Km. fra Kallundborg. Ejer: *Niels P. Nielsen*, som overtog Gaarden i 1887, er født paa Ejendommen 18. Febr. 1860 og gift med *Hanne Marie Jensen*, født i Asminderup. Siden 1911 har Ejeren bortforpagtet Gaarden til sin Svigersøn, *Louis Bruun*, født i Kallundborg 22. Juli 1879 og gift med *Agnete Nielsen*, født paa Ejendommen.

Matr.-Nr. 3 m. fl. af Asminderup. Hartkorn 5 Tdr. 5 Skpr. $1\frac{2}{3}$ Alb. Ejendomsskyld 33,000 Kr. Areal 53 Tdr. Ld., deraf Ager 52, Have og Gaardsplads 1.



Slettebjerggaard.

Agermarken drives i en 9 Marksdrift: Havre, Brak, Vintersæd, Byg, Havre, Roer, Havre og 2aars Græs. Jordens Bonitet er overvejende Lermuld. Der holdes 14 Køer, 10 Stkr. Ungkvæg og Kalve og 1 Tyr af rød dansk Race, 4 Heste, 3 Plage og Føl samt 1 Faar. Sidste Aar solgtes c. 40 Fedesvin.

Slettebjerggaard har sit Navn efter en tidligere Bakke paa Marken. Gaarden er den yderste Gaard mod SØ. i Byen og er ren Ejendom. Mod S. og SØ. har man fra Gaarden en vid Udsigt. — Den nuv. Ejer købte Gaarden af sin Fader, Niels Jensen.

Hovedb. er af Grundmur, de tre Avlsb. af Bindingsværk og Svinestalden dels af Granit, dels af Grundmur, alle med Straatage. Elektrisk Lys og Kraft er indlagt. — Jorderne gaar mod SØ. over et noget bølget Terræn.

Sorø Birk.



Møllegaard, Stenlille Sogn. Postforb. og St.: Stenlille, hvortil c. $\frac{1}{2}$ Km. Gaarden ligger c. $13\frac{1}{2}$ Km. fra Sorø. Ejer: Møllejer *J. Thomasen*, som overtog Gaarden i 1891, er født i Marup ved Holbæk 9. Maj 1849.

Matr.-Nr. 3b m. fl. af Stenlille. Hartkorn 3 Tdr. 4 Skpr. 2 Fdkr. $2\frac{1}{2}$ Alb. Ejendomsskyld 33,000 Kr. Brandassurance for Bygningerne 20,900 Kr. Areal 33 Tdr. Ld., deraf Ager 30, Veje, Skel m. m. 2, Have og Gaardsplads 1. Ager-

marken drives i en 7 Marksdrift: Havre, Brak, Vintersæd, Byg, Roer og Havre, Blandsæd og 1aars Græs. Jordens Bonitet er i Halvdelen Iermuldet, i Resten af blandet Beskaffenhed. Der holdes 8 Køer, 6 Stkr. Ungkvæg og Kalve og 1 Tyr af rød dansk Race og 3 Heste. Sidste Aar solgtes c. 50 Fedesvin.

Ny Møllegaard er opført af den nuv. Ejer, efter at han i Forvejen havde haft den gamle Møllegaard. Hovedb. ligger mod N. ud til Vejen og er ligesom Avlsb. af Grundmur, men Hovedb. har Skifertag, Avlsb. Straatage. Mellem Hovedb. og Amtsvejen ligger en smuk, velbeplantet Have. Den hollandske Vindmølle lige overfor Gaarden N. for Amtsvejen. Jorderne er jævne og ligger bekvemt om Gaarden. Lige Ø. for Gaarden ligger et Beboelseshus af Bindingsværk med Straatag.

Slettebjerggaard, Stenlille Sogn. Postforb. og St.: Stenlille, hvortil c. 1 Km. Tlf. 52 over Stenlille Central. Gaarden ligger c. 13½ Km. fra Sorø. Ejer: *Jens Sørensen*, som overtog Gaarden i 1911, er født i Assentorp 11. Jan. 1860 og gift med *Marie Rasmussen*, født i Pedersborg Sogn.

Matr.-Nr. 5a af Stenlille. Hartkorn 3 Tdr. 6 Skpr. 1 Fdkr. ½ Alb. Ejendoms-skyld 28,000 Kr. (efter ny Vurdering 40,000 Kr.). Brandassurance for Bygningerne 19,800 Kr. Areal 60 Tdr. Ld., deraf Ager 54, Mose til Græsning 5, Have og Gaardsplads 1. Agermarken drives i en 8 Marksdrift: Havre, Brak, Vintersæd,



Slettebjerggaard.

Roer, Byg, Blandsæd og 2aars Græs. Jordens Bonitet er Lermuld. Der holdes 18 Køer, 16 Stkr. Ungkvæg og Kalve og 1 Tyr af rød dansk Race, 4 Heste, 4 Plage og Føl samt 3 Faar. Sidste Aar solgtes c. 60 Fedesvin.

Slettebjerggaard ligger c. ¾ Km. N. for Stenlille tæt V. for Vejen til Assentorp. 1914 brændte den gamle Gaard, og den nuv. Ejer byggede da de nustaaende, smukke og solide Bygninger, omtrent alle af Grundmur og alle med Stentage. Hovedb. ligger mod S. N. for den egentlige Gaard ligger en Svinestald af Bindingsværk med Straatag. Jorderne er flade; kun en enkelt Bakke rager op. Om Hovedb. slynger sig en meget smuk Have.

Den nuv. Ejer har købt Gaarden af Peder Nielsen, som havde købt den af Niels Henrik Schandorff.

Flintholm, Stenlille Sogn. Postforb. og St.: Stenlille, hvortil c. 1½ Km. Tlf. 47 over Stenlille Central. Gaarden ligger c. 12½ Km. fra Sorø. Ejer: Sogne-radsformand *L. P. Jensen*, som overtog Gaarden i 1899, er født i Flinterup 19. Jan. 1863 og gift med *Johanne Sørensen*, født i Stenmagle.

Matr.-Nr. 10a m. fl. af Stenlille. Hartkorn 6 Tdr. ½ Alb. Ejendomsskyld 33,300 Kr. Brandassurance for Bygningerne 21,600 Kr. Areal 80 Tdr. Ld., deraf Ager 78, Have og Gaardsplads 2. Agermarken drives i en 8 Marksdrift: Havre, Helbrak, Vintersæd, Byg, Roer, Blandsæd og 2aars Græs. Jordens Bonitet er let Muld paa Grusunderlag. Der holdes 16 Køer, 13 Stkr. Ungkvæg og Kalve og 1 Tyr af rød dansk Race, 5 Heste, 4 Plage og Føl samt 2 Faar. Sidste Aar solgtes c. 70 Fedesvin.

Flintholm hørte i sin Tid under Sorø Akademi, men er nu rent Selveje. Gaarden ligger c. ¾ Km. Ø. for Stenlille ved Vejen til Tygestrup. Den nuv. Ejer har overtaget

den efter sin Onkel, Niels Jørgensen, og forud derfor havde Onklens Fader, Jørgen Nielsen, hans Bedstefader, Ole Nielsen, og hans Oldefader, Ole Olsen, Gaarden som Eje eller Fæste.

Hovedb., der skal være 60 Aar gammel, og de tre Avlsb. er af Grundmur med Straatage; Laden har dog Stentag, og Ø. for den egentlige Gaardplan ligger en Bindingsværk-Svinestald med Straatag. — Jorderne er bølgede og ligger V. for Gaarden.

Tornemosegaard, Stenlille Sogn. Postforb. og St.: Vedde, hvortil c. 2 Km. Gaarden ligger c. 14 Km. fra Sorø. Nuv. Ejer: *Alfred Petersen*, er født i Skuerup 27. April 1891 og gift med *Marie Jørgensen*, født i Landsgrav 28. Maj 1895; han overtog Gaarden 1. Jan. 1917 efter Svigerfaderen *Jens D. Larsen*, som havde overtaget den i 1906. J. D. Larsen er født i Rerslev 10. Febr. 1850 og gift med *Johanne Nielsen*, født paa Ejendommen.

Matr.-Nr. 1a m. fl. af Tjørntved. Hartkorn 4 Tdr. 7 Skpr. 1 Fdkr. 1¼ Alb. Ejendomsskyld 30,000 Kr. Brandassurance for Bygningerne c. 21,000 Kr. Areal

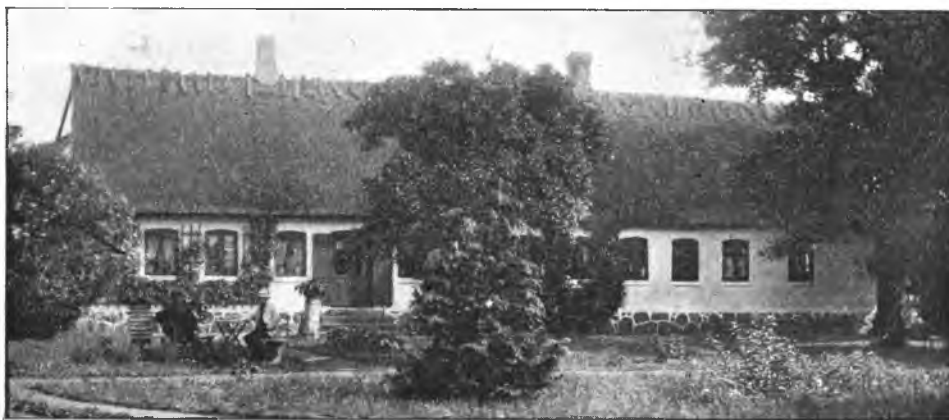

Tornemosegaard.

56 Tdr. Ld., deraf Ager 51, Mose 4, Have og Gaardsplads 1. Agermarken drives i en 8 Marksdrift: Havre, Brak, Vintersæd, Byg og Roer, Havre, Byg og 2aars Græs. Jordens Bonitet er blandet, og Underlaget noget forskelligt. Der holdes 14 Køer, 4 Stkr. Ungkvæg og Kalve og 1 Tyr af rød dansk Race, 5 Heste og 1 Plag. Sidste Aar solgtes c. 50 Fedesvin.

Tornemosegaard er den yderste Gaard mod V. i Byen paa den s. Side af Vejen. I sin Tid var den Fæste under Kongsdal. Den nuv. Ejer har faaet Gaarden efter sin Svigerfader, Niels Larsen, som havde den efter sin Svigerfader, Hans Hansen.

Hovedb. ligger mod S. og er af Grundmur. Avlsb. er tildels af Bindingsværk, Svinestalden dog af Granit, alle med Straatage. En Stakhjælm af Træ paa Stenunderlag har ogsaa Straatag. — Jorderne er let bølgeformede og ligger V. for Gaarden. — Gaarden, der nu er ren Ejendom, har i mange Aar været i samme Slægts Hænder.

Tjørnemosegaard, Stenlille Sogn. Postforb. og St.: Vedde, hvortil c. 2 Km. Gaarden ligger c. 14 Km. fra Sorø. Ejer: *Anders P. Olsen*, som overtog Gaarden i 1902, er født i Fjeldsted Sogn 10. Juni 1875 og gift med *Ane Nielsen*, født sammesteds.

Matr.-Nr. 2a af Tjørntved. Hartkorn 5 Tdr. 1 Alb. Den gamle Ejendomsskyld var 30,000 Kr., den ny 43,000 Kr. Brandassurance for Bygningerne c. 24,000 Kr. Areal 69 Tdr. Ld., deraf Ager 62, Eng og Tørveskær 6, Have og Gaardsplads 1. Agermarken drives i en 8 Marksdrift: Havre, Brak, Vintersæd, Roer, Byg, Havre og 2aars Græs. Jordens Bonitet er overvejende Skørler. Der holdes 18 Køer, 18 Stkr. Ungkvæg og Kalve og 1 Tyr af rød dansk Race, 5 Heste og 2 Plage. Sidste Aar solgtes c. 95 Fedesvin.

Tjørnemossegaard er en af de fordums Fæstegaarde under Kongsdal, men er nu Selveje. Den nuv. Ejer har købt af Johan Hansen, der $\frac{1}{2}$ Aar før havde købt den af Jens Olesen, som havde den efter sin Fader, Ole Pedersen.



Tjørnemossegaard.

Hovedb. er en meget anselig og smuk Bygning, der ligger tæt op ad den offentlige Vej gennem Byen; den er af Grundmur med Tegltag, bygget 1915. Den v. og s. Længe er ogsaa af Grundmur, den første med Trimpel og Stentag, den anden med Straatag; den ø. Længe er af Beton og Svinestalden af Grundmur, begge med Straatage. — De bølgede Jorder strækker sig mod S.

Maglebjerggaard, Stenlille Sogn. Postforb. og St.: Vedde, hvortil c. 2 Km. Gaarden ligger c. 14 Km. fra Sorø. Ejer: *Jacob Jensen*, som overtog Gaarden i 1911, er født i Tjørntved 13. Aug. 1882 og gift med *Dorthea Olsen*, født i Assentorp.

Matr.-Nr. 4a m. fl. af Tjørntved. Hartkorn 5 Tdr. 3 Fdkr. $2\frac{1}{4}$ Alb. Ejendomsskyld 28,440 Kr. Brandassurance for Bygningerne c. 17,000 Kr. Areal 53 Tdr. Ld., deraf Ager 48, Mose 4, Have og Gaardsplads 1. Agermarken drives i en 8 Marksdrift: Havre, Brak, Vintersæd, Roer, Byg, Blandsæd og 2aars Græs. Jordens Bonitet er stærk Lermuld. Der holdes 16 Køer, 13 Stkr. Ungkvæg og Kalve og 1 Tyr af rød dansk Race, 5 Heste og 2 Plage. Sidste Aar solgtes c. 50 Fedesvin.

Maglebjerggaard har Navn efter Bakken »Maglebjerg«, der ligger c. 1 Km. V. for den ved Vejen til Vedde. Gaarden er rent Selveje.

Den nuv. Ejer har købt den af Lars Sørensen, som havde haft den i c. 50 Aar, og som har bygget de fleste Bygninger, medens den nuv. Ejer har bygget den v. Længe, der har Trimpel, og mod Ø. Svinestalden, begge af Grundmur med Stentage. De andre ældre Bygningerne er dels af Grundmur, dels af Bindingsværk med Straatage. — Jorderne, som ligger V. for Gaarden, er meget bølgeformede.

Tavlsborggaard, Stenlille Sogn. Postforb.: Vedde, og St.: Stenlille, hvortil c. $2\frac{1}{2}$ Km. Tlf. 32 over Stenlille Central. Gaarden ligger c. 14 Km. fra Sorø. Ejer: *Christian Sørensen*, som overtog Gaarden i 1913, er født i Munkebjergby 19. Novbr. 1877 og gift med *Maren Sofie Hansen*, født i Bromme.

Matr.-Nr. 6a af Tjørntved. Hartkorn 5 Tdr. 7 Skpr. 2 Fdkr. $2\frac{3}{4}$ Alb. Ejendomsskyld 33,300 Kr. Brandassurance for Bygningerne 23,900 Kr. Areal $63\frac{1}{2}$ Td. Ld., deraf Ager 50, Eng og Mose $12\frac{1}{2}$, Have og Gaardsplads 1. Agermarken drives i en 8 Marksdrift: Havre, Turnips, Vintersæd, Byg, Roer, Blandsæd og 2aars Græs. Jordens Bonitet er af blandet Karakter. Der holdes 20 Køer, 12 Stkr. Ungkvæg og Kalve og 1 Tyr af rød dansk Race, 4 Heste og 2 Faar. Sidste Aar solgtes c. 70 Fedesvin.

Tavlsborggaard ligger tæt N. for Jernbanen ved Vejen til Skuerup. Den ligger meget frit, dog mod V. helt ud til Vejen omgivet af en meget stor, parklignende Have. Jorderne omgiver iøvrigt Gaarden over et fladt Terræn.

Den nuv. Ejer har købt den af Ferd. Hansen, som 13 Aar forud havde købt den af Hans Hermansen, der havde arvet den efter sin Fader, Herman Hansen.



Tavlsborggaard.

Hovedb. er af Grundmur med Skifertag; den v. Længe er ogsaa grundmuret, men tækket med Straa; de andre Avlsb. er af Bindingsværk, ogsaa straatækket. Ø. for den egentlige Gaardplan findes en lukket, paptækket Bræddelade. De faste Maskiner drives af en Petroleumsmotor.

Saltoftegaard, Stenlille Sogn. Postforb. og St.: Stenlille, hvortil c. 2½ Km. Gaarden ligger c. 10¼ Km. fra Sorø. Ejer: *Chr. Nielsen*, som overtog Gaarden i 1879, er født i Lihme Sogn 8. Jan. 1844. Gaarden drives af Ejerens Søn, *Ludv. Nielsen*, født paa Ejendommen 24. Novbr. 1884.



Saltoftegaard.

Matr.-Nr. 1a af Saltofte. Hartkorn 5 Tdr. 4 Skpr. 1 Fdkr. 2½ Alb. Ejendoms- skyld 33,160 Kr. Brandassurance for Bygningerne c. 14,000 Kr. Areal 92 Tdr. Ld., deraf Ager 90, Have, Veje og Gaardsplads 2. Agermarken drives i en 8 Marks- drift: Brak, Vintersæd, Byg, Roer, Byg, Havre og 2aars Græs. Jordens Bonitet

er god Sandmuld. Der holdes 20 Køer, 14 Stkr. Ungkvæg og Kalve og 1 Tyr af rød dansk Race, 5 Heste og 4 Plage og Føl. Sidste Aar solgtes c. 80 Fedesvin.

Saltoftegaard har i sin Tid hørt under Sorø Akademi, men er nu ren Ejendom. Den ligger i selve Byen med sine noget bakkede Jorder mod NØ. Den nuv. Ejer har købt Gaarden af Ostenfeldt, som havde købt den af Bogtrykker Calberg, der atter havde købt af Jens Pedersen, hvis Fædrengaard det var.

Hovedb. ligger i v. Side af Gaardspladsen og er af Grundmur, de tre Avlsb. er af Bindingsværk, og mod N. ligger en Svinestald af Granit, alle tækkede med Straa. Mod S. ligger et støbt Maskinhus. Der er installeret Petroleumsmotor til Drift af de faste Maskiner.

Kildegaard, Stenlille Sogn. Postforb. og St.: Stenlille, hvortil c. 2½ Km. Tlf. 65 over Stenlille Central. Gaarden ligger c. 10¼ Km. fra Sorø. Ejer: *Johannes Jacobsen*, som overtog Gaarden i 1906, er født paa Ejendommen 9. April 1870 og gift med *Ingeborg Pedersen*, født i København.

Matr.-Nr. 6a af Saltofte. Hartkorn 4 Tdr. 6 Skpr. 3 Fdkr. 1½ Alb. Ejendomsskyld 32,000 Kr. Brandassurance for Bygningerne 18,500 Kr. Areal 72 Tdr. Ld., deraf Ager 60, Eng og Mose og Veje 11, Have og Gaardsplads 1. Agermarken drives i en 7 Marksdrift: Blandsæd, Helbrak, Vintersæd, Byg og Roer,



Kildegaard.

Havre og 2aars Græs. Jordens Bonitet er af blandet Beskaffenhed. Der holdes 20 Køer, 14 Stkr. Ungkvæg og Kalve og 1 Tyr af rød dansk Race, 5 Heste og 3 Plage og Føl. Sidste Aar solgtes c. 65 Fedesvin.

Kildegaard er den midterste af de tre Gaarde i Saltofte. Den har før været Fæste under Sorø Akademi, men er nu ren Ejendom. Baade om Ejeren, hans Fader, Poul Jacobsen, og Bedstefaderen, Jacob Olsen, hvis Fædrengaard det ogsaa var, ved man at sige, men Gaarden har været langt længere i Slægten.

Den teglhængte Hovedb. og de stentækkede Avlsb. er alle af Grundmur. Den v. Længe har Trimpel. Mod V. strækker sig en Udløber dels af Granit, dels af Grundmur med et Straatag, der agtes erstattet med et Tegltag. — Jorderne er bølgeformede og strækker sig mod Ø. til Landevejen; og 8 Tdr. Ld. af Mosen ligger mod V.

Viegaard, Stenlille Sogn. Postforb. og St.: Stenlille, hvortil c. 2½ Km. Gaarden ligger c. 10¼ Km. fra Sorø. Ejer: *Lars P. Andersen*, som overtog Gaarden i 1910, er født i Havrebjerg 1. Febr. 1880 og gift med *Marie Hansen*, født i Lundforlund.

Matr.-Nr. 7a m. fl. af Saltofte. Hartkorn 4 Tdr. 6 Skpr. 2 Fdkr. 2½ Alb. Ejendomsskyld 30,000 Kr. Areal 64 Tdr. Ld., deraf Ager 51, Eng og Mose 12, Have og Gaardsplads 1. Agermarken drives i en 7 Marksdrift: Havre, benyttet Brak, Vintersæd, Byg, Roer, Havre og 1aars Græs. Jordens Bonitet er af blandet Beskaffenhed. Der holdes 18 Køer, 14 Stkr. Ungkvæg og Kalve og 1 Tyr af rød dansk Race, 4 Heste, 3 Plage og Føl samt 8 Faar. Sidste Aar solgtes c. 50 Fedesvin.

Viegaard er den s. af de tre Gaarde i Saltofte med sine jævne Jorder strakt ud mod V. og S. Den har været Fæste under Sorø Akademi, men har nu længst



Viegaard.

været ren Ejendom. Den nuv. Ejer har købt den af Nørhauge, som 7 Aar før havde faaet den efter Anders Sørensen, der havde giftet sig Gaarden til med sin Formands Enke.

I Stedet for den gamle Hovedb. har den nuv. Ejer opført en ny Hovedb. i Villastil med Tegltag. Den ø. Længe er ogsaa bygget af Ejeren af Grundmur med Tegltag, den n. Længe er derimod af Granit, den v. Længe af Grundmur, begge med Straatage. Benzinator er installeret til Drift af de faste Maskiner.

Orebogaard, Stenlille Sogn. Postforb. og St.: Vedde, hvortil c. 2¼ Km. Gaarden ligger c. 14 Km. fra Sorø. Ejer: *Hans Mikael Hansen*, som overtog Gaarden i 1909, er født i Øster Marie paa Bornholm 26. Septbr. 1864 og gift med *Rasmine Rasmussen*, født i Vinstrup.



Orebogaard.

Matr.-Nr. 12a af Laarup. Hartkorn 3 Tdr. 5 Skpr. 1 Fdkr. 1¼ Alb. Ejendomsskyld 33,000 Kr. Brandassurance for Bygningerne c. 20,000 Kr. Areal 60 Tdr. Ld., deraf Ager 56, Skov 1, Veje og Skel 1½, Have og Gaardsplads 1½. Agermarken drives i en 8 Marksdrift: Havre, Brak, Vintersæd, Byg, Roer, Blandsæd og 2aars Græs. Jordens Bonitet er af blandet Beskaffenhed paa forskelligt Underlag. Der holdes 14 Køer, 14 Stkr. Ungkvæg og Kalve og 1 Tyr af rød dansk Race, 4 Heste, 4 Plage og Føl samt 4 Faar. Sidste Aar solgtes c. 50 Fedesvin.

Orebogaard ligger c. 1 Km. SØ. for Orebo Skov, omgivet af sine jævne Jorder. Hans Jensen frikøbte i sin Tid Gaarden fra Sorø-Akademi. Efter ham overtog Hans Nielsen den og besad den i mange Aar, til han efterlod den til sin Svigersøn, Rasmus Christiansen. Den nuv. Ejer har købt Gaarden af Peder Nielsen, som havde købt den af Niels Nielsen, men som kun beholdt den 2 Aar.

Hovedb. ligger i Sydsiden af Gaardspladsen. Bygningerne er dels af Bindingsværk og dels af Grundmur med Straatage, og Ø. for den egentlige Gaardplan er senere bygget en Svinestald af Grundmur med Straatag.

Korsvejgaard, Nidløse Sogn. Postforb. og St.: Dianalund, hvortil c. 4 Km. Tlf. 43 over Kongsted Central. Gaarden ligger c. 16½ Km. fra Sorø. Ejer: *Kristen Nielsen*, som overtog Gaarden i 1905, er født i Tersløse Sogn 20. Jan. 1860 og gift med *Mathilde Michaelsen*, født i Rerslev Sogn.

Matr.-Nr. 13a af Nidløse. Hartkorn 5 Tdr. 2 Skpr. 2¼ Alb. Ejendomsskyld 50,000 Kr.; den gml. Ejendomsskyld var 30,000 Kr. Brandassurance for Bygningerne c. 22,000 Kr. Areal 68 Tdr. Ld., deraf Ager 65, Mose 2, Have og Gaardsplads 1. Af Agermarken drives 45 Tdr. Ld. i en 9 Marksdrift: Havre, Brak, Vintersæd, Byg, Roer, Byg, Havre og 2aars Græs; de 20 Tdr. Ld., der er noget moseagtige, bliver kun drevet op hvert 5—6 Aar og ligger ellers til Græs. Jordens Bonitet er lermuldet. Der holdes 20 Køer, 18 Stkr. Ungkvæg og Kalve og 2 Tyre af rød dansk Race, 5 Heste, 4 Plage og Føl samt 2 Faar. Sidste Aar solgtes c. 50 Fedesvin.

Korsvejgaard ligger ved Vejen til Kongsted c. 1 Km. V. for Nidløse og er ren Ejendom. Den nuv. Ejer har købt den af Hans P. Hansen, som havde den efter sin Fader, Anders Hansen, der er den, som har bygget Gaarden.

Hovedb. ligger mod S. og er af Grundmur med Tagsten. Den n. Længe er af Granit mod Udsiden, af Bindingsværk og Grundmur mod Gaardsiden med Straatag. Resten af Avlsb. er dels af Grundmur, dels af Bindingsværk, alle med Straatage. — De bølgeformede Jorder ligger S. for Gaarden med 2 Bakker; Gaarden ligger i den n. Side af Marken.

Enggaard, Nidløse Sogn. Postforb. og St.: Dianalund, hvortil c. 4 Km. Gaarden ligger c. 16½ Km. fra Sorø. Ejer: *Jul. Nielsen*, som overtog Gaarden 11. April 1916, er født i Sæby 16. Febr. 1869 og gift med *Anna Jensen*, født i Pedersborg.



Enggaard.

Matr.-Nr. 14a af Nidløse. Hartkorn 4 Tdr. 3 Skpr. 2 Fdkr. 1¼ Alb. Den gml. Ejendomsskyld var 29,000 Kr., den ny 38,000 Kr. Brandassurance for Bygningerne 17,630 Kr. Areal 50 Tdr. Ld., deraf Ager 49, Have og Gaardsplads 1. Agermarken drives i en 8 Marksdrift: Havre, Brak, Vintersæd, Byg, Roer, Blandsæd og 2aars Græs. Jordens Bonitet er overvejende Lermuld. Der holdes 14 Køer,

10 Stkr. Ungkvæg og Kalve og 1 Tyr af rød dansk Race, 4 Heste og 3 Plage og Føl. Sidste Aar solgtes c. 60 Fedesvin.

Enggaard ligger c. 1 Km. V. for Nidløse og er rent Selveje. Jorderne omgiver Gaarden paa alle Sider undtagen mod S.; de er jævne, men der findes dog en enkelt, isoleret Bakke. Den nuv. Ejer har købt Gaarden af Chr. Larsen, som havde den c. 6 Aar og havde købt den af Hans Nielsen.

Hovedb., der ligger mod S., er af Grundmur med Stentag. Den v. Længe er ligesom den ø. Længe af Grundmur, men den første har Straatag, den sidste Tag af Jernblik. Resten af Avlsb. er af Bindingsværk med Straatage.

Nygaard, Nidløse Sogn. Postforb.: Ruds Vedby, og St.: Skellebjerg, hvortil c. 3 Km. Tlf. 15 over Kongsted Central. Gaarden ligger c. 20 Km. fra Sorø. Ejer: *Kristen G. Andersen*, som overtog Gaarden i 1907, er født i Torslev Sogn 17. April 1882 og gift med *Anna Bay-Nielsen*, født i Allingaabro.

Matr.-Nr. 3c m. fl. af Kongsted. Hartkorn 3 Tdr. 3 Fdkr. 2¼ Alb. Ejendomsskyld 30,000 Kr. Brandassurance for Bygningerne 15,050 Kr. Areal 40 Tdr. Ld., deraf Ager 37, Have, Veje, Skel, Mose og Gaardsplads 3. Agermarken drives i en 8 Marksdrift: Brak, Vintersæd, Byg, Roer, Byg, Blandsæd og 2aars Græs; et Stykke dyrkes med Lucerne. Mosen ligger ud i Græs, men drives op efter



Nygaard.

Behov. Jordens Bonitet er lermuldet. Der holdes 12 Køer, 8 Stkr. Ungkvæg og Kalve og 1 Tyr af rød dansk Race, 3 Heste og 2 Plage. Sidste Aar solgtes c. 40 Fedesvin.

Nygaard ligger meget smukt c. 1 Km. V. for Kongsted og noget S. for Vejen til Hesselbjerggaard med Udsigt til Skov paa alle Sider. Den nuv. Ejer har købt Gaarden af N. P. Jensen, som stykkede Gaardens Jord ud fra Skebjerggaard og opførte Bygningerne 1904 af Grundmur med Tegtag paa Hovedb. og Trimpel med Paptage paa Avlsb. — Jorderne er kuperede; de ligger navnlig V. for Gaarden.

I Følge Traps »Danmark« nævnes allerede 1300 Niels Aagesen »de Kungstwed«; 1398 gav Niels Gubbe og hans Hustru Helene Svendsdatter deres fædrene Gaard i Kongsted til Sorø Kloster, hvor de selv tog Broderskab. Fru Helene havde for øvrigt alt 1389 givet en Fjerdedel af denne sin Hovedgaard til Nidløse Kirke.

Strygelosgaard, Nidløse Sogn. Postforb. og St.: Dianalund, hvortil c. 6 Km. Tlf. 33 over Kongsted Central. Gaarden ligger c. 18 Km. fra Sorø. Ejer: *P. Thorv. Jensen*, som overtog Gaarden i 1903, er født i Skamstrup 10. Jan. 1880 og gift med *Sofie Pedersen*, født i Bennebo.

Matr.-Nr. 5a m. fl. af Kongsted. Hartkorn 3 Tdr. 6 Skpr. 3 Fdkr. 2 Alb. Ejendomsskyld 30,000 Kr. Brandassurance for Bygningerne c. 15,000 Kr. Areal 34¼ Td. Ld., deraf Ager 33, Veje ¼, Have og Gaardsplads 1. Agermarken drives i en 8 Marksdrift: Havre, Kaalroefrø, Vintersæd, Byg, Roer, Blandsæd og 2aars Græs. Jordens Bonitet er lermuldet. Der holdes 12 Køer, 10 Stkr. Ung-

kvæg og Kalve og 1 Tyr af rød dansk Race, 3 Heste og 3 Plage og Føl. Sidste Aar solgtes c. 50 Fedesvin.

Strygelosgaard ligger midt i Kongsted med sine let bølgede Jorder strakt ud mod V. Den nuv. Ejer har købt den af Søren Andersen, som 2 Aar før havde overtaget Gaarden efter sin Broder, Chr. Andersen, der havde faaet den ved Giftermaal med Peter Frederiksens Enke.

Hovedb., der ligger mod N., er af Grundmur og Bindingsværk, de tre Avlsb. er af Bindingsværk og støbte Mure, og Svinestalden, der ligger mod V., er af Granit; alle disse Bygninger er straatækkede. En Stakhjelm er iukket med Straa paa Siderne, men har iøvrigt Paptag.

H. Frederiksens Gaard i Kongsted, Nidløse Sogn. Postforb. og St.: Dianalund, hvortil c. 5 Km. Gaarden ligger c. 17 Km. fra Sorø. Ejer: *Hans Frederiksen*, som overtog Gaarden i 1914, er født paa Ejendommen 19. Aug. 1887 og gift med *Elise Nielsen*, født i Solbjerg.

Matr.-Nr. 10a af Kongsted. Hartkorn 4 Tdr. 7 Skpr. 2 Fdkr. Ejendomsskyld 30,000 Kr. Areal 50 Tdr. Ld., deraf Ager 35, Eng og Mose 14, Have og Gaardsplads 1. Agermarken drives i en 8 Marksdrift: Havre, Brak, Vintersæd, Byg, Roer, Havre og 2aars Græs. Jordens Bonitet er lermuldet. Der holdes 10 Køer og 6 Stkr. Ungkvæg og Kalve af rød dansk Race, 4 Heste og 2 Plage. Sidste Aar solgtes c. 25 Fedesvin.

Gaarden ligger c. 1 Km. Ø. for Kongsted. I sin Tid hørte den under Sorø Akademi, men Frederik Petersen købte den fri, og efter hans Død ægtede hans Enke Christoffer Petersen, der efterfulgtes af sin Stedsøn, Rasmus Frederiksen, den nuv. Ejers Fader.

Bygningerne stammer fra Udskiftningstiden og er af Bindingsværk med Straatage. Hovedb. ligger mod S. — Jorderne, som er noget bakkede, strækker sig mod S.

Engelsborggaard, Nidløse Sogn. Postforb. og St.: Dianalund, hvortil c. 6 Km. Gaarden ligger c. 18 Km. fra Sorø. Ejer: *Karl Kr. Hansen*, som overtog Gaarden i 1907, er født paa Ejendommen 29. Septbr. 1876.

Matr.-Nr. 8a m. fl. af Kongsted. Hartkorn 5 Tdr. 5 Skpr. 2½ Alb. Ejendomsskyld 42,000 Kr. Brandassurance for Bygningerne 15,670 Kr. Areal 63 Tdr.



Engelsborggaard.

Ld., deraf Ager 41, kultiveret Mose 21, Have og Gaardsplads 1. Agermarken drives i en 8 Marksdrift: Brak, Vintersæd, Byg, Blandsæd, Roer, Havre og 2aars Græs; 21 Tdr. Ld. Mosejord i fri Marksdrift. Jordens Bonitet er god Lermuld. Der holdes 15 Køer, 16 Stkr. Ungkvæg og Kalve og 1 Tyr af rød dansk Race, 3 Heste og 2 Plage. Sidste Aar solgtes c. 50 Fedesvin.

Engelsborggaard ligger i Byen og er ren Ejendom. Den nuv. Ejer overtog Matr.-Nr. 8a efter sin Fader, Hans Hansen, der havde købt den 1866. Den nuv. Ejer

købte Matr.-Nr. 7k med paaliggende Gaard, der bestaar af en Hovedb., som ligesom Avlsb. er af Bindingsværk med Straatag. Ø. for den egentlige Gaardplan ligger en Stakhjælm med Paptag og en Svinestald med Straatag.

Jorderne er lave og bølgeformede og gaar mod Ø. Omkring Hovedb. ligger en stor, gammel Have; den er bygget 1870. Hartkornet, som Amtstuen har opgivet det, gælder kun for Matr.-Nr. 8a. Det er steget ved Ejerens Køb af Matr.-Nr. 7k, som tidligere tilhørte Johs. Jensen, der havde købt Gaarden af Hans Nielsen, som atter havde købt den af Chr. Frederiksen.

Johs. Jensens Gaard i Kongsted, Nidløse Sogn. Postforb. og St.: Dianalund, hvortil c. 6 Km. Gaarden ligger c. 18 Km. fra Sorø. Ejer: *Johannes Jensen*, som overtog Gaarden i 1905, er født i Følleslev.

Matr.-Nr. 7a m. fl. af Kongsted. Hartkorn 4 Tdr. 1 Skp. 2 Fdkr. $\frac{1}{4}$ Alb. Ejendomsskyld 36,000 Kr. Areal 40 Tdr. Ld., deraf Ager 39, Have og Gaardsplads 1. Agermarken drives i en 8 Marksdrift: Havre, benyttet Brak, Vintersæd, Byg, Roer, Blandsæd og 2aars Græs til Frøavl. Jordens Bonitet er lermuldet. Der holdes 8 Køer, 11 Stkr. Ungkvæg og Kalve og 1 Tyr af rød dansk Race, 3 Heste og 1 Plag. Sidste Aar solgtes c. 25 Fedesvin.

Gaarden er ren Ejendom. Den ligger som den yderste Gaard mod N. i Byen med sine jævne Jorder strakt ud mod N. og Ø. Før laa Gaarden noget længere mod V. ved Vejen, men for 2 Aar siden flyttede Ejeren den til dens nuv. Plads og opførte alle Bygningerne af Grundmur, Hovedb. med Cementstenstag, Avlsb. med Trimpel og Jerntage.

Den nuv. Ejer har købt Gaarden af Hans Nielsen.

Blomsbjerggaard, Nidløse Sogn. Postforb. og St.: Dianalund, hvortil c. $4\frac{1}{2}$ Km. Gaarden ligger c. 16 Km. fra Sorø. Ejer: *Anders Jul. Nielsen*, som overtog Gaarden i 1908, er født i Bromme Sogn 10. Jan. 1860 og gift med *Ane Nielsen*, født paa Ejendommen 12. Decbr. 1867.

Matr.-Nr. 3a af Verup. Hartkorn 3 Tdr. 1 Skp. 1 Fdkr. $2\frac{1}{4}$ Alb. Ejendomsskyld 28,000 Kr. Brandassurance for Bygningerne c. 17,000 Kr. Areal 76 Tdr. Ld., deraf Ager 45, Mose 29, Have og Gaardsplads 2. Agermarken drives i en 8 Marksdrift: Brak, Vintersæd, Byg, Roer, Havre og 3aars Græs. Jordens Bonitet er dels Sandmuld, dels Mosejord. Der holdes 17 Køer, 11 Stkr. Ungkvæg og Kalve og 1 Tyr af rød dansk Race, 5 Heste, 2 Plage og 5 Faar. Sidste Aar solgtes c. 30 Fedesvin.

Blomsbjerggaard er Arvefæste under Bidstrup Gods. Den nuv. Ejer har overtaget Gaarden efter sin Svigerfader, Niels Jensen, som var født paa den og havde den i 54 Aar.

Gaarden, der ligger c. $\frac{1}{4}$ Km. N. for Byen, er bygget 1902. Hovedb. ligger mod S., er teglhængt og af Grundmur ligesom de straatækkede Avlsb. N. for den egentlige Gaardplan ligger en Træhjælm med Pap, og mod V. ligger en grundmuret Svinestald. — Jorderne omslutter Gaarden over et noget bølgeformet Terræn.

Vasebakkegaard, Nidløse Sogn. Postforb. og St.: Dianalund, hvortil c. 5 Km. Gaarden ligger c. 16 Km. fra Sorø. Ejerinde: Enkefru *Johanne Andersen*, f. *Larsen*, som overtog Gaarden den 10. Juli 1916 ved sin Mands, *Jørgen Andersens* Død, er født i Kongsted 3. Aug. 1862.

Matr.-Nr. 4a m. fl. af Verup. Hartkorn 2 Tdr. 6 Skpr. 1 Fdkr. $\frac{3}{4}$ Alb. Ejendomsskyld 28,000 Kr. Areal 76 Tdr. Ld., deraf Ager 49, Mose 26, Have og Gaardsplads 1. Af Agermarken drives 40 Tdr. Ld. i en 6 Marksdrift: Brak, Vintersæd, Byg, Havre og 2aars Græs; 9 Tdr. Ld. i en anden 6 Marksdrift: Havre, Vintersæd, Roer, Blandsæd og 2aars Græs; de 26 Tdr. Ld. Mose drives med 2 Havremarker og saa Græsleje nogle Aar. Jordens Bonitet er i den største Drift letmuldet og i de 9 Tdr. Ld. moseagtig. Der holdes 14 Køer, 10 Stkr. Ungkvæg og Kalve og 1 Tyr af rød dansk Race, 5 Heste, 3 Plage og Føl samt 3 Faar. Sidste Aar solgtes c. 30 Fedesvin.

Vasebakkegaard ligger c. 1 Km. N. for Verup ved Randen af Aamosen. Jørgen Andersens Bedstefader, Hans Svendsen, købte den fri fra Fæste under Sorø Akademi og efterfulgtes af sin Søn, Anders Hansen.

Hovedb., der ligger mod S., er af Grundmur med Straatag og med Udbygning i Haven.

Den v. Længe er en Trælade med Pap, den n. Længe er Bindingsværk med Straa og den ø. Længe er af Grundmur med Straatag. — Jorderne er hølgede, men ligger bekvemt omkring Gaarden.

P. V. Petersens Gaard i Tersløse, Tersløse Sogn. Postforb. og St.: Dianalund, hvortil c. 3 Km. Gaarden ligger c. 10½ Km. fra Sorø. Ejer: *Peter Vilh. Petersen*, som overtog Gaarden i 1904, er født paa Ejendommen 16. Juni 1881.

Matr.-Nr. 4a m. fl. af Tersløse. Hartkorn 5 Tdr. 5 Skpr. 1 Fdkr. 1 Alb. Ejendomsskyld 33,300 Kr. Brandassurance for Bygningerne 21,500 Kr. Areal 60 Tdr. Ld., deraf Ager 59, Have og Gaardsplads 1. Agermarken drives i en 7 Marksdrift: Havre, Vintersæd, Roer, Byg og 2aars Græs. Jordens Bonitet er sortmuldet. Der holdes 18 Køer, 10 Stkr. Ungkvæg og Kalve og 1 Tyr af rød dansk Race, 4 Heste, 3 Plage og Føl samt 6 Faar. Sidste Aar solgtes c. 60 Fedesvin.

Gaarden var i sin Tid Fæste under Sorø Akademi, men er nu ren Ejendom. Det er den sydligste Gaard i Byen paa v. Side af Amtsvejen. Den har gennem flere Slægtled været i Ejerens Familie, idet hans Fader, Søren Petersen, havde faaet Gaarden efter sin Fader, P. Madsen, hvis Fædrengaard det var.

Hovedb., der for kort Tid siden er ombygget, ligger mod Ø. og er af Grundmur med Tegtag. V. Længe og en Fodermesterbolig er af Bindingsværk, den n. og s. Længe er derimod af Grundmur, alle tækkede med Straa. Mod N., tæt ved Fodermesterboligen, ligger en Svinestald af Granit med Jerntag. — Jorderne er tildels jævne; de ligger S. for Gaarden.

Stormosegaard, Tersløse Sogn. Postforb. og St.: Dianalund, hvortil c. 3½ Km. Gaarden ligger c. 11½ Km. fra Sorø. Ejer: *Kr. Nielsen*, som overtog Gaarden i 1903, er født paa Ejendommen 18. Maj 1873 og gift med *Maren Nielsen*, født i Tersløse Sogn.

Matr.-Nr. 6a m. fl. af Tersløse. Hartkorn 5 Tdr. 2 Fdkr. ¼ Alb. Ejendomsskyld 32,000 Kr. Brandassurance for Bygningerne c. 17,000 Kr. Areal 58½ Td. Ld., deraf Ager 54½, Mose 1, Veje, Mergelgrave og Skel 1½, Have og Gaardsplads 1½. Agermarken drives i en 7 Marksdrift: Havre, Brak, Vintersæd, Roer,



Stormosegaard.

Byg og 2aars Græs. Jordens Bonitet er i 25 Tdr. Ld. god Muldjord, medens Resten er lav og moseagtig. Der holdes 17 Køer, 5 Stkr. Ungkvæg og Kalve og 1 Tyr af rød dansk Race, 4 Heste og 4 Plage og Føl. Sidste Aar solgtes c. 70 Fedesvin.

Stormosegaard ligger ved Amtsvejen c. ¾ Km. V. for Tersløse. Den har i sin Tid hørt under Sorø Akademi, men er nu ren Ejendom. Den nuv. Ejer har overtaget Gaarden efter sin Fader, Niels Larsen, der havde faaet den efter sin Fader, Lars Nielsen.

Hovedb., der ligger mod N., og den v. Længe er begge af Grundmur, den ø. og s. Længe er derimod af Bindingsværk, alle med Straatage. Den v. Længe er bygget 1870, en s. Længe af Ejerens Fader, Resten er ældre. Gaarden ligger i den n. Side af de flade Jorder med Udsigt mod S. til Nordruplund Skov.

Skraabjerggaard, Tersløse Sogn. Postforb. og St.: Dianalund, hvortil c. 4 Km. Gaarden ligger c. 12 Km. fra Sorø. Ejer: *Peter Theodor Petersen*, som

overtog Gaarden i 1898, er født i Vig Sogn 30. Aug. 1864 og gift med *Anna Sørensen*, født paa Ejendommen.

Matr.-Nr. 7 af Tersløse. Hartkorn 5 Tdr. 4 Skpr. 2 Fdkr. $2\frac{3}{4}$ Alb. Ejendomsskyld 34,000 Kr. Brandassurance for Bygningerne c. 16,000 Kr. Areal 76 Tdr. Ld., deraf Ager 71, Græsningsjord 3, Have og Gaardsplads 2. Agermarken drives i en 8 Marksdrift: Havre, Brak, Vintersæd, Byg, Roer og Staldfoder, Havre og 2aars Græs. Jordens Bonitet er god, noget blandet Sortmuld. Der holdes 24 Køer,



Skraabjerggaard.

8 Stkr. Ungkvæg og Kalve og 1 Tyr af rød dansk Race, 5 Heste og 2 Plage. Sidste Aar solgtes c. 60 Fedesvin.

Skraabjerggaard har faaet sit Navn efter et Bakkedrag, der ligger NØ. for den. Den har været Fæstegaard under Sorø Akademi, men er nu ren Ejendom. Den nuv. Ejer har overtaget den efter sin Svigerfader, Søren Olsen, der havde den efter sin Fader, hvis Slægt den gennem flere Led skal have tilhørt.

Jorderne er flade; de omgiver Gaarden, der dog ligger noget nordligt paa Marken. Hovedb. er nybygget med Tegtag; Avlsb. er af Bindingsværk med grundmurede Gavle og Straatage.

Eskemosegaard, Tersløse Sogn. Postforb.: Dianalund, og St.: Skellebjerg, hvortil c. 3 Km. Gaarden ligger c. 12 Km. fra Sorø. Ejer: *Jørgen K. Andersen*,



Eskemosegaard.

som overtog Gaarden i 1900, er født i Allested Sogn 9. Decbr. 1866 og gift med *Christine Frederiksen*, født i Tersløse.

Matr.-Nr. 8a m. fl. af Tersløse. Hartkorn 4 Tdr. 1 Skp. 2 Fdkr. 2 Alb. Ejendomsskyld 28,500 Kr. Brandassurance for Bygningerne c. 13,000 Kr. Areal 59 Tdr. Ld., deraf Ager 58, Have og Gaardsplads 1. Agermarken drives i en 7 Marks-

drift: Havre, delvis benyttet Brak, Vintersæd, Roer og Byg, Blandsæd og 2aars Græs. Jordens Bonitet er noget blandet. Der holdes 15 Køer, 10 Stkr. Ungkvæg og Kalve og 1 Tyr af rød dansk Race, 4 Heste og 3 Plage og Føl. Sidste Aar solgtes c. 40 Fedesvin.

Eskemo segaard har den nuv. Ejer overtaget efter sin Fader, Chr. Andersen, som havde købt den af en Sagfører. Den er Arvefæste under Sorø Akademi, ligger i den n. Spids af sine jævne Jorder og har køn Udsigt til Nordruplund Skov, der ligger S. for.

Næsten alle Bygningerne er opførte dels af Grundmur, dels af Bindingsværk, og de har alle Straatage. Petroleumsmotor er installeret. Gaarden ligger ved Amtsvejen c. 1½ Km. V. for Tersløse.

Hesselgaard, Tersløse Sogn. Postforb. og St.: Skellebjerg, hvortil c. 3 Km. Gaarden ligger c. 12½ Km. fra Sorø. Ejer: *Jens Chr. Larsen*, som overtog Gaarden i 1910, er født paa Ejendommen 18. Novbr. 1879 og gift med *Sofie Olsen*, født i Skellebjerg Sogn.

Matr.-Nr. 9a af Tersløse. Hartkorn 5 Tdr. 4 Skpr. 2 Fdkr. Ejendomsskyld 33,020 Kr. Brandassuranc for Bygningerne 19,300 Kr., hvori er indbefattet et Beboelseshus. Areal 70 Tdr. Ld., deraf Ager 49, Græsningsjord 20, Have og



Hesselgaard.

Gaardsplads 1. Agermarken drives i en 7 Marksdrift: Vintersæd efter Halvbrak, Byg, Roer, Havre og 2½ aars Græs. Jordens Bonitet er sortsandet Muld. Der holdes 17 Køer, 8 Stkr. Ungkvæg og Kalve og 1 Tyr af rød dansk Race, 5 Heste og 2 Plage. Sidste Aar solgtes c. 60 Fedesvin.

Hesselgaard ligger c. 2 Km. V. for Tersløse bag Mejeriet ved Sorøvejen. Den har været Fæste under Sorø Akademi, men er nu ren Ejendom. Siden Udskiftningen har den tilhørt samme Slægt. Den nuv. Ejer har overtaget Gaarden efter sin Fader, Lars Larsen, der havde den efter sin Fader, Lars Rasmussen.

Hovedb. ligger mod S. og er ligesom den v. Længe af Bindingsværk, den n. og ø. Længe og Svinestalden er af Grundmur, alt tækket med Straa. Gaarden ligger midt paa sine jævne Jorder med fri Udsigt til alle Sider.

Voldagergaard, Tersløse Sogn. Postforb. og St.: Dianalund, hvortil c. 2 Km. Tlf. 17 over Dianalund Central. Gaarden ligger c. 12 Km. fra Sorø. Ejer: Sognefoged *Niels Jensen*, som overtog Gaarden i 1883, er født i Hørve 26. Novbr. 1856 og gift med *Stine Hansen*, født paa Ejendommen. Gaarden drives af Sviger sønnen, *Ejner Johansen*, født i Dianalund 19. Decbr. 1885 og gift med *Elisabeth Jensen*, født paa Ejendommen.

Matr.-Nr. 15a m. fl. af Tersløse. Hartkorn 4 Tdr. 7 Skpr. 1 Fdkr. Ejendoms skyld 30,000 Kr. Areal 43 Tdr. Ld., deraf Ager 42, Have og Gaardsplads 1: Agermarken drives i en 8 Marksdrift: Havre, Halvbrak, Vintersæd, Roer, Byg, Blandsæd og 2½ aars Græs. Jordens Bonitet er noget lermuldet. Der holdes 1/6 Køer, 8 Stkr. Ungkvæg og Kalve og 1 Tyr af rød dansk Race, 4 Heste og 4 Plage og Føl. Sidste Aar solgtes c. 50 Fedesvin.

Voldagergaard er Arvefæste under Sorø Akademi. Den ligger paa sine tildels jævne Jorder og er helt af Grundmur. Hovedb. har Tegtag, Avlsb. væsentlig Straatage, den s. Længe dog Trimpel og Paptag.

Gaarden, som den nuv. Ejer fik efter sin Svigerfader, Grdr. Hansen, ligger c. $\frac{3}{4}$ Km. N. for Tersløse ved Vejen til Atterup.

Egekjærsgaard, Tersløse Sogn. Postforb. og St.: Dianalund, hvortil c. 2 Km. Gaarden ligger c. 14 Km. fra Sorø. Ejer: *Thomas P. Petersen*, som overtog Gaarden i 1911, er født i Skjød Sogn 21. Novbr. 1854 og gift med *Marie Sørensen*, født paa Ejendommen.

Matr.-Nr. 20 af Tersløse. Hartkorn 5 Tdr. 4 Skpr. 2 Fdkr. $2\frac{1}{4}$ Alb. Ejendomsskyld 33,440 Kr. Brandassurance for Bygningerne 25,975 Kr. Areal 64 Tdr. Ld., deraf Ager 46, kultiveret Mose 8, Græsningsjord 8, Have, Mergelgrav og Gaardsplads 2. Agermarken drives i en 9 Marksdrift: Havre, Brak (benyttet til Roer), Byg, Rug, Roer, Blandsæd og 3aars Græs; de 8 Tdr. Ld. Mose drives i en



Egekjærsgaard.

5 Marksdrift: Havre, Helbrak, Blandsæd og 2aars Græs. Jordens Bonitet er tildels lermuldet. Der holdes 24 Køer, 16 Stkr. Ungkvæg og Kalve og 2 Tyre af rød dansk Race, 4 Heste, 3 Plage og Føl samt 2 Faar. Sidste Aar solgtes c. 80 Fedesvin.

Egekjærsgaard ligger med en smuk Allé op til Gaarden fra Vejen til Atterup. Den har i sin Tid været Fæste under Sorø Akademi og har i mange Aar gaaet i Arv i den nuv. Ejers Hustrus Slægt. Selv fik han den efter sin Svigerfader, Anders Sørensen, som havde den fra sin Fader, Søren Hansen.

Jorderne er jævne og ligger bekvemt samlede om Gaarden, der ganske overvejende er af Grundmur, idet kun den ø. Længe er af Bindingsværk. Ud mod Øst er opført en grundmuret Stakhjælm med Trimpel og Paptag. Petroleumsmotor er installeret. Ved Sognevejen har Ejeren bygget en grundmuret Fodermesterbolig med Tegtag og tilhørende Udhus.

Højholmgaard, Tersløse Sogn. Postforb. og St.: Vedde, hvortil c. 2 Km. Gaarden ligger c. 13 Km. fra Sorø. Ejer: *Jens J. Nielsen*, som overtog Gaarden i 1904, er født paa Ejendommen 29. Maj 1879 og gift med *Marie Christensen*, født i Stenmagle Sogn.

Matr.-Nr. 1a af Atterup. Hartkorn 4 Tdr. 5 Skpr. $\frac{1}{2}$ Alb. Ejendomsskyld 31,500 Kr. Brandassurance for Bygningerne 15,800 Kr. Areal 60 Tdr. Ld., deraf Ager 57, Veje og Skel 2, Have og Gaardsplads 1. Agermarken drives i en 8 Marksdrift: Vintersæd efter Halvbrak, Byg, Roer, Blandsæd, Havre og $2\frac{1}{2}$ aars Græs. Jordens Bonitet er god Lermuld. Der holdes 18 Køer, 15 Stkr. Ungkvæg og Kalve og 1 Tyr af rød dansk Race, 5 Heste og 4 Plage og Føl. Sidste Aar solgtes c. 60 Fedesvin.

Højholmgaard har før hørt under Sorø Akademi, men er forlængst bleven ren Ejendom. Den nuv. Ejer har overtaget den efter sin Fader, Niels Jørgensen, hvis Hustrus Fædrengaard det var.

Hovedb. ligger omgivet af en stor, smuk, trægig Have og er af Grundmur med Straatag; ogsaa den s. Længe og Svinestalden er af Grundmur, medens den ø. og n.



Højholmgaard.

Længe og en ældre Svinestald er af Bindingsværk, alle med Straatage. Bygningerne er opførte af den nuv. Ejers Fader. — Jorderne er jævne og gode; Gaarden ligger i den s. Del af Marken.

Henkelrodgaard, Tersløse Sogn. Postforb. og St.: Vedde, hvortil c. 2 Km. Gaarden ligger c. 13 Km. fra Sorø. Ejer: *Kristian Jensen*, som overtog Gaarden i 1888, er født i Gyrstinge Sogn og gift med *Marie Nielsen*, født paa Ejendommen.

Matr.-Nr. 4 m. fl. af Atterup. Hartkorn 4 Tdr. 7 Skpr. 3 Fdkr. 1 $\frac{3}{4}$ Alb. Ejendomsskyld 32,000 Kr. Areal 50 Tdr. Ld., deraf Ager 48, Veje og Mergelgrave 1, Have og Gaardsplads 1. Agermarken drives i en 9 Marksdrift: Havre, benyttet Brak, Vintersæd, Byg, Roer, Blandsæd og 3aars Græs. Jordens Bonitet er overvejende Lermuld og stærk Ler. Der holdes 14 Køer, 10 Stkr. Ungkvæg og Kalve og 1 Tyr af rød dansk Race, 4 Heste, 4 Plage og Føl samt 2 Faar. Sidste Aar solgtes c. 60 Fedesvin.

Henkelrodgaard ligger i Atterup By i det nv. Hjørne af sine jævne Jorder. Gaarden har hørt under Sorø Akademi, men den er nu ren Ejendom. Den nuv. Ejer har overtaget Gaarden efter sin Svigerfader, Jens Chr. Nielsen, hvis Fædrengaard det var.

Hovedb., der ligger mod S., er af Grundmur med Tegltag; den v. Længe er helt af Bindingsværk, medens den ø. og n. Længe er af Bindingsværk mod Gaardsiden og Grundmur mod Udsiden. Alle Avlsb. har Straatage.

Teglværksgaarden, Tersløse Sogn. Postforb. og St.: Vedde, hvortil c. 3 Km. Tlf. 14 over Dianalund Central. Gaarden ligger c. 14 Km. fra Sorø. Ejer: *Jens Christian Jensen*, som overtog Gaarden i 1890'erne, er født i Drøsselbjerg Sogn 10. Decbr. 1862 og gift med *Karen Hansen*, født i Tersløse.

Matr.-Nr. 2a m. fl. af Brandstrup. Hartkorn 3 Tdr. 7 Skpr. $\frac{1}{2}$ Alb. Ejendomsskyld var før 30,000 Kr., nu 40,000 Kr. Brandassurance for Bygningerne c. 15,000 Kr. Areal 36 Tdr. Ld., deraf Ager 33, Mergelgrave m. m. 2, Have og Gaardsplads 1. Agermarken drives i en 8 Marksdrift: Havre, benyttet Brak (overvejende Roer), Byg, Vintersæd, Roer, Havre og 2aars Græs. Jordens Bonitet er lermuldet. Der holdes 14 Køer, 10 Stkr. Ungkvæg og Kalve og 1 Tyr af rød dansk Race og 6 Heste. Sidste Aar solgtes c. 50 Fedesvin.

Teglværksgaarden er oprindelig oprettet af Akademiet, som i en Aarrække drev det selv; men omkring Midten af forrige Aarh. blev det afhændet fra Godset. Den nuv. Ejer har købt det af Hans P. Hansen som havde købt det af sin Svigermoder, Enke efter Teglværksejer Hass.

Teglværket, der hører til Gaarden, ligger tæt NØ. for Avlsb., der alle er af Grundmur med Straatage. Mod Ø. ligger en lukket Stakhjælm med Tag af Jernblik.



Teglværksgaarden.

Jorderne er jævne og ligger godt samlede om Bygningerne. — Gaarden ligger ved Vejen til Bodal c. 1 Km. NV. for Brandstrup.

Chr. S. Nielsens Gaard i Brandstrup, Tersløse Sogn. Postforb. og St.: Vedde, hvortil c. 2¼ Km. Gaarden ligger c. 13½ Km. fra Sorø. Ejer: *Chr. S. Nielsen*, som overtog Gaarden i 1914, er født i Tersløse 10. Juli 1887 og gift med *Anna Christensen*, født paa Ejendommen.

Matr.-Nr. 3 af Brandstrup. Hartkorn 6 Tdr. 2 Skpr. 2 Fdkr. ¼ Alb. Ejendomsskyld 33,440 Kr. Brandassurance for Bygningerne 18,500 Kr. Areal 60 Tdr. Ld., deraf Ager 55, Veje og Skel 1, indhegnet Græsningsjord 3, Have og Gaardsplads 1. Af Agermarken drives 24 Tdr. Ld. i en 8 Marksdrift: Havre, Brak, Vintersæd, Byg, Roer, Blandsæd og 2aars Græs; 31 Tdr. Ld. i en 7 Marksdrift: benyttet Brak, Vintersæd, Roer, Blandsæd, Havre og 2aars Græs. Jordens Bonitet er i den første Drift lermuldet, i 7 Marksdriften sandmuldet. Der holdes 14 Køer, 10 Stkr. Ungkvæg og Kalve og 1 Tyr af rød dansk Race, 4 Heste og 2 Plage. Sidste Aar solgtes c. 25 Fedesvin.

Gaarden ligger c. ½ Km. NV. for Brandstrup By, var tidligere Fæste under Sorø Akademi, men er nu ren Ejendom. Jorderne er tildels jævne, og Bygningerne, der ligger omtrent midt paa Marken, er ganske overvejende af Grundmur med Straatage. En grundmuret Stakhjælm med Trimpel og Tag af Jernblik ligger N. for den egentlige Gaardplan.

Den nuv. Ejer har overtaget Gaarden efter sin Svigerfader, P. Christensen, som havde den efter sin Fader, Chr. Hansen.

H. P. Pedersens Gaard i Brandstrup, Tersløse Sogn. Postforb. og St.: Vedde, hvortil c. 2½ Km. Tlf. 26 over Dianalund Central. Gaarden ligger c. 13 Km. fra Sorø. Ejer: *Hans P. Pedersen*, som overtog Gaarden i 1915, er født i Tersløse 10. Novbr. 1868 og gift med *Mariane Christensen*, født i Nidløse Sogn.

Matr.-Nr. 4a m. fl. af Brandstrup. Hartkorn 6 Tdr. 5 Skpr. 2 Fdkr. 2 Alb. Ejendomsskyld var før 34,000 Kr., nu 43,000 Kr. Brandassurance for Bygningerne c. 23,000 Kr. Areal 66 Tdr. Ld., deraf Ager 63½, Have og Gaardsplads, Veje og Skel 2½. Agermarken drives i en 7 Marksdrift: Havre, benyttet Brak, Vintersæd, Roer, Byg og 2aars Græs. Jordens Bonitet er noget blandet. Der holdes 25 Køer, 15 Stkr. Ungkvæg og Kalve og 2 Tyre af rød dansk Race, 4 Heste og 4 Plage og Føl. Sidste Aar solgtes c. 100 Fedesvin.

Gaarden har den nuv. Ejer købt af Lars Jensen, som havde købt den af Boet efter Jens Nielsen, der havde faaet den ved at ægte Enken efter Jacob Hansen. Gaardens Jorder bestaar af 2 sammenlagte Hovedparceller, Matr.-Nr. 4a og 9a.

Hovedb., der ligger mod Ø., og som skal være c. 70 Aar gammel, er af Grundmur med Tegltag. Avlsb. er noget yngre; den v. og s. Længe er af Grundmur, den n. Længe



H. P. Pedersens Gaard.

og Svinestalden af Bindingsværk, alle med Straatage. — Jorderne er tildels jævne, dog med en enkelt Bakke; de strækker sig mod NV. I Byen ligger en Fodermesterbolig af Bindingsværk med Straatag. Gaarden har i sin Tid været Fæste under Sorø Akademi, men er nu ren Ejendom.

Singerholm, Tersløse Sogn. Postforb. og St.: Vedde, hvortil c. 1 Km. Tlf. 14 over Vedde Central. Gaarden ligger c. 11½ Km. fra Sorø. Ejer: *Niels Jensen*, som overtog Gaarden i 1910, er født i Brændholt 21. Decbr. 1865 og gift med *Christine Nielsen*, født i Ubberup.

Matr.-Nr. 7a af Brandstrup. Hartkorn 4 Tdr. 2 Skpr. 3 Fdkr. 2¼ Alb. Ejendomsskyld 30,080 Kr. Brandassurance for Bygningerne 19,500 Kr. Areal 47 Tdr.



Singerholm.

Ld., deraf Ager 45, Have og Gaardsplads, Veje og Skel 2. Agermarken drives i en 7 Marksdrift: Havre, Halvbrak, Vintersæd og Roer, Byg, Blandsæd og 2½ aars Græs. Jordens Bonitet er af blandet Beskaffenhed. Der holdes 16 Køer, 6 Stkr. Ungkvæg og Kalve og 1 Tyr af rød dansk Race, 4 Heste og 2 Plage. Sidste Aar solgtes c. 50 Fedesvin.

Singerholm ligger meget højt med Udsigt til alle Sider c. 1 Km. SØ. for Brandstrup. Tidligere var den Fæste under Sorø Akademi, men den har allerede længe været ren Ejendom. Den ældst kendte Ejer er Peder Olsen, som havde den en Aarrække. Senere tilhørte den H. P. Andersen i 3 Aar og derefter 4 Aar Carl Jørgensen, af hvem den nuv. Ejer har købt.

Bygningerne er af Grundmur, Hovedb. med Tegltag, den n. og s. Længe med Trimpel og Paptage og den v. Længe med Straatag. — Jorderne, der ligger N. for Gaarden, er noget kuperede. Til Ejendommen hører et ved Vejen liggende Beboelseshus.

Langebjerggaard, Tersløse Sogn. Postforb. og St.: Vedde, hvortil c. 2½ Km. Gaarden ligger. c. 13 Km. fra Sorø. Ejer: *Niels N. U. Pedersen*, som overtog Gaarden i 1901, er født paa Verupgaard 27. April 1872 og gift med *Marie Henriksen*, født i Vedde.

Matr.-Nr. 8a af Brandstrup. Hartkorn 4 Tdr. 3 Skpr. 1 Alb. Ejendomsskyld 31,000 Kr. Brandassurance for Bygningerne 20,400 Kr. Areal 49½ Td. Ld., deraf Ager 47½, Veje og Skel 1, Have og Gaardsplads 1. Agermarken drives i en 6 Marksdrift: ½ Brak ½ Staldfoder, Vintersæd, Byg, Havre og 2aars Græs. Jordens Bonitet er noget forskellig. Der holdes 16 Køer, 9 Stkr. Ungkvæg og Kalve og 1 Tyr af rød dansk Race, 4 Heste, 2 Plage og 2 Faar. Sidste Aar solgtes c. 50 Fedesvin.

Langebjerggaard er en af de gamle Akademigaarde, som siden blev Selveje. Hovedb. og den v. Længe er begge af Grundmur med Tegltag; den n. Længe af Grundmur og den ø. Længe af Bindingsværk, begge med Trimpel og Paptag. Petroleumsmotor er installeret til Drift af de faste Maskiner.

Ods Herred.



Kildegaard, Rørvig Sogn. Postforb. og St.: Nykøbing, Sjæll., hvortil c. 4 Km. Tlf. 23 over Isøre Central. Ejer: *Jens M. Jensen*, som overtog Gaarden i 1912, er født i Hvilsager Sogn 14. Oktbr. 1887 og gift med *Dora Petersen*, født paa Ejendommen.



Kildegaard.

Matr.-Nr. 8a af Nakke. Hartkorn 3 Tdr. 6 Skpr. 3 Fdkr. 1 Alb. Ejendomsskyld 28,000 Kr. Brandassurance for Bygningerne c. 20,000 Kr. Areal 98 Tdr. Ld., deraf Ager 58, Eng 5, Lyngmose 33, Have og Gaardsplads 2. Agermarken drives i en 8 Marksdrift: benyttet Brak (til Kaalroer), Byg, Vintersæd, Roer, Byg, Havre og 2aars Græs. Jordens Bonitet er letmuldet. Der holdes 18 Køer, 22 Stkr. Ung-

kvæg og Kalve og 2 Tyre af rød dansk Race, 6 Heste og 2 Plage. Sidste Aar solgtes c. 70 Fedesvin.

Kildegaard ligger i Byen yderst mod V. Dens Jorder, der dels er jævne og dels bakkede, strækker sig mod N. Fra Vejen udenfor den s. Længe har man en meget smuk Udsigt over Nykøbing Bugt. — Den nuv. Ejer overtog Gaarden efter sin Svigermoder, Enkefru Petersen, hvis Mand, Lauritz Petersen, havde arvet den efter sin Fader, Peder Jensen.

Hovedb., der ligger i den n. Side af Gaardspladsen, er opført af Grundmur med Straatag; den ø. Længe er klinet og straatækt, den v. Længe er af Beton og Straa; den s. Længe har Ejeren ladet opføre af Beton med Tag af Pandeplader.

Mørkhøjgaard, Rørvig Sogn. Postforb. og St.: Nykøbing, Sjæll., hvortil c. 4 Km. Tlf. 16 over Isøre Central. Ejer: *Peter Kr. Larsen*, som overtog Gaarden i 1905, er født i Egebjerg Sogn 14. Febr. 1852 og gift med *Kristine Jensen*, født i Rørvig.

Matr.-Nr. 17a af Nakke. Hartkorn 3 Tdr. 3 Skpr. 3 Fdkr. $\frac{3}{4}$ Alb. Den gamle Ejendomsskyld var 28,000 Kr., den nye 36,000 Kr. Brandassurance for Bygningerne c. 18,000 Kr. Areal 61 Tdr. Ld., deraf Ager 51, Eng 9, Have og Gaardsplads 1. Agermarken drives i en 7 Marksdrift: let benyttet Brak, Vintersæd, Roer,



Mørkhøjgaard.

Byg, Havre og 2aars Græs. Jordens Bonitet er af blandet Beskaffenhed. Der holdes 16 Køer, 13 Stkr. Ungkvæg og Kalve og 1 Tyr af rød dansk Race, 5 Heste og 1 Plag. Sidste Aar solgtes c. 100 Fedesvin.

Mørkhøjgaard ligger 2 Km. S. for Nakke midt i sine tildels jævne Jorder. Gaarden ligger meget højt og frit, og man har en prægtig Udsigt særlig mod V. over Nykøbing og SV. over Bugten med det omkringliggende, smukke Landskab. Gaarden, der er ren Ejendom, købte Ejeren af Peder Larsen, som havde giftet sig den til med Peder Kristensens Datter.

Hovedb. ligger sydligst i Gaarden og er opført af Grundmur og omgivet af en gammel, smuk Have. Den v. og ø. Længe er af Granit, den n. af støbt Mur, alle med Straatage. Mod N. ligger en grundmuret Svinestald og en paptækket Trælade; disse og den n. Længe er opførte af Ejeren, der ogsaa har ladet opstille Vindmotor til de faste Maskiner.

Gedehøjgaard, Vig Sogn. Postforb. og St.: Kjeldstrup, hvortil c. 2 Km. Gaarden ligger c. 15 Km. fra Nykøbing, Sjæll. Ejer: *F. Schrøder*, som overtog Gaarden i 1914, er født i Ørum, Jylland, 26. Marts 1881 og gift med *Jensine Jensen*, født i Løvskal i Jylland.

Matr.-Nr. 7a m. fl. af Jyderup. Hartkorn 5 Tdr. 2 Skpr. 1 Fdkr. $1\frac{1}{2}$ Alb. Den gml. Ejendomsskyld var 40,500 Kr., den nye er 50,000 Kr. Brandassurance for Bygningerne 23,800 Kr. Areal 73 Tdr. Ld., deraf Ager 67, Veje og Skel 1, Mose og Eng $2\frac{1}{2}$, Have og Gaardsplads $2\frac{1}{2}$. Agermarken drives i en fri Marksdrift: noget til Frøavl, 16 Tdr. Ld. Lucerne og $2\frac{1}{2}$ Td. Ld. Græs, samt 25 Tdr. Ld. Roer m. m. Jordens Bonitet er af blandet Beskaffenhed. Der holdes 17 Køer, 14 Stkr. Ungkvæg og Kalve og 1 Tyr af Jersey og noget blandet Race, 6 Heste og 2 Plage. Sidste Aar solgtes c. 100 Fedesvin.

Gedehøjgaard er opkaldt efter en Høj V. for Gaarden ved Jyderup Skov. Gaarden ligger i Byen og er ren Ejendom. Dens Jorder er bølgede og strækker sig mod V. og Ø. — Ejeren købte Gaarden af Jørgen Brabæk. Den har været noget i Handelen, idet sidstnævnte havde købt den af Viggo Jørgensen, som havde købt den af Jens Pedersens Enke. Dennes Mand havde Gaarden i en lang Aarrække.

Hovedb. ligger sydligst i Gaarden, opført af Grundmur med Tegltag, Avlsb. er dels af Granit og dels af Grundmur med Straatage. Mod V. ligger en støbt, paptækket Stak-hjælm. Der haves Petroleumsmotor til de faste Maskiners Drift.

Kurrebjerggaard, Vig Sogn. Postforb. og St.: Kjeldstrup, hvortil c. 2 Km. Gaarden ligger c. 15 Km. fra Nykøbing, Sjæll. Ejer: *Valdemar Jensen*, som overtog Gaarden 11. Decbr. 1914, er født i Kjeldstrup 7. Septbr. 1877 og gift med *Karen Pedersen*, født i Vig.

Matr.-Nr. 6a m. fl. af Jyderup. Hartkorn 6 Tdr. 5 Skpr. 2 Fdkr. $\frac{1}{2}$ Alb. Den gml. Ejendomsskyld var 36,000 Kr., den nye 40,000 Kr. Brandassurance for Bygningerne c. 16,000 Kr. Areal 71 Tdr. Ld., deraf Ager 68, Mose 2, Have og Gaardsplads 1. Agermarken drives i en 7 Marksdrift: delvis benyttet Brak, Vintersæd, Roer, Byg, Havre og 2aars Græs; et Stykke dyrkes med Lucerne. Jordens Bonitet er af blandet Beskaffenhed. Der holdes 11 Køer, 6 Stkr. Ungkvæg og Kalve og 1 Tyr af rød dansk Race, 4 Heste, 4 Plage og Føl samt 5 Faar. Sidste Aar solgtes c. 30 Fedesvin.

Kurrebjerggaard har sit Navn efter den høje Bakke paa den ø. Side af Jyderup Skov. Dens Jorder er let bølgede og strækker sig mod S. og V. Gaarden ligger i Byen og er ren Ejendom. — Af tidligere Ejere nævnes L. Sørensen, af hvis Enke Ejeren købte Gaarden.

Hovedb. er opført i 1870erne af Grundmur; de 2 Længer og Svinestalden er af støbt Mur, den ø. Længe er af Granit, alle med Straatage.

Dragbjerggaard, Vig Sogn. Postforb.: Vig, og St.: Kjeldstrup, hvortil c. 1 Km. Tlf. 18 over Vig Central. Gaarden ligger c. 15 Km. fra Nykøbing, Sjæll. Ejer: *Ludvig Jensen*, som overtog Gaarden i 1913, er født i Faarevejle 22. Juni 1852 og gift med *Nikoline Nielsen*, født i Vig.



Dragbjerggaard.

Matr.-Nr. 7a m. fl. af Kjeldstrup. Hartkorn 6 Tdr. Den gml. Ejendomsskyld var 30,000 Kr., den ny 42,000 Kr. Brandassurance for Bygningerne c. 19,000 Kr. Areal 60 Tdr. Ld., deraf Ager 54, Eng $3\frac{1}{2}$, Veje og Skel 1, Have og Gaardsplads $1\frac{1}{2}$. Agermarken drives i en 8 Marksdrift: Havre, dyrket Brak, Vintersæd, Byg, Roer, Havre og 2aars Græs. Jordens Bonitet er af blandet Beskaffenhed paa forskelligt Underlag, deraf 10 Tdr. Ld. paa overvejende Lerunderlag. Der

holdes 20 Køer, 13 Stkr. Ungkvæg og Kalve og 2 Tyre af rød dansk Race, 4 Heste og 3 Plage og Føl. Sidste Aar solgtes c. 100 Fedesvin.

Dragbjerggaard ligger midt i sine stærkt bølgede Jorder c. 1 Km. V. for Kjeldstrup By. Den nuv. Ejer købte Gaarden af Niels Pedersen, hvis Broder, Jørgen Pedersen, havde den før ham og havde købt den af Landbrugskandidat Iversen. Gaarden hed før dennes Tid »Berthasminde«, men Iversen opkaldte den efter en Bakke NV. for Ejendommen.

Hovedb. ligger østligst i Gaarden og er af Grundmur med Cementstenstag. De 3 Avlsb. er af støbte Mure med Paptage; mod NV. ligger en overdækket Ajeleholder. Ejeren agter paa samme Sted at bygge et støbt, paptækket Roehus og en Vognport og Maskinhus af Cementsten og en Stakhjælm af Beton, alt med Paptage. — Der er stort Tørveskær, der ligger SV. for Ejendommen.

Ketilstorp, Vig Sogn. Postforb.: Vig, og St.: Kjeldstrup, hvortil c. $\frac{1}{2}$ Km. Tlf. 84 over Vig Central. Gaarden ligger c. 15 Km. fra Nykøbing, Sjæll. Ejer: *Niels Chr. Oluf Jensen*, som overtog Gaarden i 1911, er født i Vig Sogn 9. Decbr. 1874 og gift med *Ellen Hansen*, født i Engelstrup 26. April 1879.

Matr.-Nr. 4a af Kjeldstrup. Hartkorn 5 Tdr. 1 Fdkr. 2 $\frac{1}{2}$ Alb. Den gml. Ejendomsskyld var 28,000 Kr., den ny 33,000 Kr. Brandassurance for Bygningerne c. 13,000 Kr. Areal 43 Tdr. Ld., deraf Ager 41, Veje og Skel 1, Mose $\frac{1}{2}$, Have og Gaardsplads $\frac{3}{4}$. Agermarken drives i en 7 Marksdrift: Grøn-jordshavre, Helbrak, Hvede, Roer, Byg, Blandsæd og 1aars Græs; en Udloed paa 5 Tdr. Ld. op mod Siddingø Fjord drives uden fast Sædsifte. Jordens Bonitet



Ketilstorp.

er af blandet Beskaffenhed. Der holdes 16 Køer, 15 Stkr. Ungkvæg og Kalve og 1 Tyr af rød dansk Race, 3 Følhopper og 2 Plage. Sidste Aar solgtes c. 90 Fedesvin.

Ketilstorp ligger i Byen og er ren Ejendom. Dens Jorder er skraanende med Hovedfald mod N. og strækker sig mod SV. Lige V. for Ejendommen ligger Ruiner af en gammel Borg, hvoraf der af selve Hovedb. er bevaret og fredet Murrester; man mener, at det har været Dronning Margrethes Jagtslot. Man ser endnu Lavningen, »Hestehaven« kaldet, hvor Voldgraven har været V. og S. for Ruinen og Højen S. for den, hvor Udbygningerne har ligget. Den høje Bakke S. for hedder »Brokkebjerg«.

Den nuv. Ejer købte Gaarden af Mads Pedersens Enke, hvis Mand var født paa Ejendommen og havde arvet den efter sin Fader, Peder Nielsen, i hvis Slægt den havde været i mange Aar. — Alle Bygningerne er af Grundmur med Undtagelse af en Svine-stald af støbt Mur. Hovedb. ligger sydligst i Gaarden og har Tegtag; Avlsb. er straa-tækkede. Elektrisk Lys og Kraft er indlagt.

Bækgaard, Vig Sogn. Postforb.: Vig, og St.: Kjeldstrup, hvortil c. $\frac{1}{2}$ Km. Gaarden ligger c. 15 Km. fra Nykøbing, Sjæll. Ejer: *Hans Laurits Nielsen*,

som overtog Gaarden i 1906, er født paa Ejendommen 2. Septbr. 1881 og gift med *Karen Kristine Jensen*, født i Vig.

Matr.-Nr. 9a af Kjeldstrup. Hartkorn 5 Tdr. 6 Skpr. 1 Fdkr. 2 Alb. Den gml. Ejendomsskyld var 28,000 Kr., den nye er 33,000 Kr. Brandassurance for Bygningerne 15,300 Kr. Areal 48 Tdr. Ld., deraf Ager 45, Veje og Skel 1, Mose 1, Have og Gaardsplads 1. Af Agermarken drives 35 Tdr. Ld. i en 8 Marksdrift: Havre, delvis benyttet Brak, Vintersæd, Byg, Roer, Blandsæd og 2aars Græs.



Bækgaard.

Jordens Bonitet er af blandet Beskaffenhed. Der holdes 14 Køer, 7 Stkr. Ungkvæg og Kalve og 2 Tyre af rød dansk Race, 4 Heste og 2 Plage. Sidste Aar solgtes c. 60 Fedesvin.

Bækgaard ligger i Byen. Ejeren arvede den efter sin Fader, Ole Nielsen, som havde faaet den ved Giftermaal med Hans Pedersens Enke.

Hovedb. ligger i den n. Side af Gaardspladsen og er opført af Grundmur med Straatag; den ø. Længe har Ejeren ladet bygge af støbt Mur, den s. Længe er af Grundmur, den v. af Bindingsværk, alle med Straatage og opførte af Ole Nielsen. Der er indlagt elektrisk Lys og Kraft. Ejendommens Jorder er let bølgede og strækker sig mod NV.

Toftegaard, Vig Sogn. Postforb. og St.: Vig, hvortil c. 3 Km. Gaarden ligger c. 10 Km. fra Nykøbing, Sjæll. Ejer: *Niels Larsen*, som overtog Gaarden



Toftegaard.

i 1886, er født paa Ejendommen 19. Decbr. 1855 og gift med *Kristine Pedersen*, født i Vig.

Matr.-Nr. 8a m. fl. af Hønsinge. Hartkorn 4 Tdr. 4 Skpr. 1½ Alb. Ejendomsskyld 32,000 Kr. Brandassurance for Bygningerne 18,500 Kr. Areal 60 Tdr. Ld., deraf Ager 47, Sandlod 12, Have og Gaardsplads 1. Agermarken drives i en 6 Marksdrift: dyrket Brak, Vintersæd, Byg, Havre og 2aars Græs. Jordens Bonitet er Grusjord. Der holdes 10 Køer, 6 Stkr. Ungkvæg og Kalve og 1 Tyr af rød dansk Race, 4 Heste, 2 Plage og 5 Faar. Sidste Aar solgtes c. 30 Fedesvin.

Toftegaard ligger i Byen med en vid Udsigt mod NV. udover det flade Terræn mod Sejrhø Bugten og over denne. Den er ren Ejendom. Den nuv. Ejer arvede Gaarden efter sin Fader, Lars Jensen; før denne havde Bedstefaderen, Jens Nielsen, den.

Hovedb. ligger sydligst i Gaarden; den og den n. Længe er opførte af Grundmur; den ø. Længe er dels af Grundmur og dels af Bindingsværk, den v. af Bindingsværk, alle med Straatage. Den v. Længe løber ud mod V. Jorderne er flade og strækker sig mod N.

A. Kinimonds Gaard i Hønsinge, Vig Sogn. Postforb. og St.: Vig, hvortil c. 3 Km. Gaarden ligger c. 10½ Km. fra Nykøbing, Sjæll. Ejer: *Anders Kinimond*, som overtog Gaarden i 1857, er født paa Ejendommen 13. Novbr. 1835. Gaarden drives af Sønnen: *Lars Kinimond*, født paa Ejendommen 25. Jan. 1868.

Matr.-Nr. 14a m. fl. af Hønsinge. Hartkorn 4 Tdr. 3 Alb. Ejendomsskyld 30,000 Kr. Brandassurance for Bygningerne 19,260 Kr. Areal 60 Tdr. Ld., deraf Ager 49, Eng 10, Have og Gaardsplads 1. Agermarken drives i en 7 Marksdrift: Havre, benyttet Brak, Vintersæd, Roer, Blandsæd og 2aars Græs. Jordens Bonitet er af blandet Beskaffenhed. Der holdes 16 Køer, 10 Stkr. Ungkvæg og Kalve og 1 Tyr af rød dansk Race, 4 Heste, 1 Plag og 4 Faar. Sidste Aar solgtes c. 55 Fedesvin.

Gaarden ligger midt i sine flade Marker ved Landevejen c. 1 Km. SV. for Hønsinge. Købesummen for den i 1858 var 3,000 Rbd. Den nuv. Ejer er født paa Ejendommen, som han har arvet efter sin Fader, Niels Andersen.

Hovedb. ligger østligst i Gaarden og er opført af Granit med Teglstenstag. Den n. Længe er dels af Granit, dels af støbt Mur, de to andre Længer af Bindingsværk, alt med Straatage. Mod N. ligger en Svinestald af Granit. Der er indlagt elektrisk Lys og Kraft.

Stenhøjgaard, Vig Sogn. Postforb. og St.: Vig, hvortil c. 1¼ Km. Tlf. 81 over Vig Central. Gaarden ligger c. 10 Km. fra Nykøbing, Sjæll. Ejer: *Niels Kr. Pedersen*, som overtog Gaarden 1. Marts 1912, er født i Vig 16. Maj 1872 og gift med *Manna Petersen*, født paa Ejendommen.

Matr.-Nr. 3a m. fl. af Lille Egebjerg. Hartkorn 5 Tdr. 2 Alb. Ejendomsskyld 30,500 Kr. Areal 45 Tdr. Ld., deraf Ager 44, Have og Gaardsplads 1. Agermarken drives i en 7 Marksdrift: delvis benyttet Brak, Vintersæd, Roer, Byg, Havre og 2aars Græs. Jordens Bonitet er lermuldet. Der holdes 16 Køer, 10 Stkr. Ungkvæg og Kalve og 1 Tyr af rød dansk Race, 4 Heste og 4 Plage og Føl. Sidste Aar solgtes c. 50 Fedesvin.

Stenhøjgaard overtog den nuv. Ejer efter sin Svigerfader, Lars Jensen, som var født paa Ejendommen og har bygget Gaarden af Grundmur med Undtagelse af den n. Længe, der er af Granit og Svinestalden af Beton. Alle Bygningerne bærer Straatage. Hovedb. ligger i den ø. Side af Gaardspladsen. — Jorderne er jævne og strækker sig mod N. Der er indlagt elektrisk Lys og Kraft og desuden opstillet en Vindmotor.

Brokbjerggaard, Vig Sogn. Postforb. og St.: Vig, hvortil c. 2½ Km. Tlf. 41 over Vig Central. Gaarden ligger c. 9 Km. fra Nykøbing, Sjæll. Ejer: *Niels Pedersen*, som overtog Gaarden i 1916, er født paa Ejendommen 13. Novbr. 1886 og gift med *Hansigne Larsen*, født i Vig Sogn.

Matr.-Nr. 4a af Lille Egebjerg. Hartkorn 3 Tdr. 2 Skpr. 1 Alb. Den gml. Ejendomsskyld var 28,000 Kr., den nye 36,000 Kr. Brandassurance for Bygningerne c. 14,000 Kr. Areal 52 Tdr. Ld., deraf Ager 49¼, Mose 2, Have og Gaardsplads ¾. Agermarken drives i en 7 Marksdrift: delvis benyttet Brak, Vintersæd, Roer, Byg, Havre og 2aars Græs. Jordens Bonitet er af blandet

Beskaffenhed. Der holdes 18 Køer, 16 Stkr. Ungkvæg og Kalve og 1 Tyr af rød dansk Race, 4 Heste og 3 Plage og Føl. Sidste Aar solgtes c. 60 Fedesvin.

Brokbjerggaard er opkaldt efter en Bakke, der ligger paa Nabojorden. Gaarden har i sin Tid været omgivet af Voldgrave, hvad man ser af de 3 Moser, der er Rester af dem. Den er ren Ejendom og ligger c. 1 Km. NØ. for Byen.



Brokbjerggaard.

Ejeren arvede Gaarden efter sin Fader, Jens Pedersen, der opførte Bygningerne i Tidsrummet fra 1891—1905. Hovedb. ligger sydligst i Gaarden og er af Grundmur; Avlsb. er af støbte Mure, alle med Straatage. Mod NV. ligger en straatækket Svinstald af Granit. Jorderne er stærkt bølgede, og Gaarden ligger omtrent midt i Marken. — Jens Pedersen fik Ejendommen efter Jørgen Andreasen, som havde købt den af sin Fader, Andreas Thomsen. I denne Slægts Eje har Gaarden været i mange Led.

Lindegaard, Vig Sogn. Postforb. og St.: Vig, hvortil c. 1¼ Km. Gaarden ligger c. 10 Km. fra Nykøbing, Sjæll. Ejer: *Jens P. Jensen*, som overtog Gaarden i 1903, er født i Asminderup 7. Juli 1880 og gift med *Mathilde Mortensen*, født paa Ejendommen.



Lindegaard.

Matr.-Nr. 5a m. fl. af Lille Egebjerg. Hartkorn 5 Tdr. 2 Skpr. 3 Fdkr. 1 Alb. Den gml. Ejendomsskyld var 32,000 Kr., den ny er 38,000 Kr. Brandassurance for Bygningerne c. 20,000 Kr. Areal 48 Tdr. Ld., deraf Ager 45½, Veje 1, Mose ½, Have og Gaardsplads 1. Agermarken drives i en 9 Marksdrift: delvis

benyttet Brak, Vintersæd, Blandsæd, Roer, Byg, Havre og 3aars Græs. Jordens Bonitet er overvejende lermuldet. Der holdes 14 Køer, 7 Stkr. Ungkvæg og Kalve og 1 Tyr af rød dansk Race, 4 Heste og 2 Plage. Sidste Aar solgtes c. 45 Fedesvin.

Lindegaard ligger i Byen, og dens Jorder er bølgede og strækker sig mod N. Den nuv. Ejer overtog Gaarden efter Jens Kr. Pedersen, som har opført de tre Avlsb., hvoraf de to er grundmurede og den s. Længe af Bindingsværk, alle med Straatage. Han havde faaet Gaarden efter Niels Petersen, som havde opført den grundmurede, skifertækkede Hovedb. vestligst i Gaarden, en Bindingsværks-Lade og en Svinestald af Granit, begge med Straatage. Der er indlagt elektrisk Lys og Kraft. Ud mod Byvejen foran Hovedb. ligger en meget stor, velholdt Have med smukke Opkørsler paa begge Sider til Gaarden.

Bøjelsgaard, Vig Sogn. Postforb. og St.: Vig, hvortil c. 1½ Km. Tlf. 54 over Vig Central. Gaarden ligger c. 10 Km. fra Nykøbing, Sjæll. Ejer: *Laurits Larsen*, som overtog Gaarden i 1908, er født i Vig Sogn 6. Jan. 1867.

Matr.-Nr. 6a af Vig. Hartkorn 3 Tdr. 3 Fdkr. 1½ Alb. Den gml. Ejendomsskyld var 30,500 Kr., den ny er 41,000 Kr. Brandassurance for Bygningerne c. 22,000 Kr. Areal 44½ Td. Ld., deraf Ager 43, Mose ¼, Have og Gaardsplads ¾. Agermarken drives i en 7 Marksdrift: benyttet Brak, Vintersæd, Roer, Byg, Havre og 2aars Græs. Jordens Bonitet er af blandet Beskaffenhed. Der holdes 16 Køer,



Bøjelsgaard.

9 Stkr. Ungkvæg og Kalve og 2 Tyre af rød dansk Race, 4 Heste og 2 Plage. Sidste Aar solgtes c. 80 Fedesvin.

Bøjelsgaard ligger i et temmeligt fladt Terræn, midt i sine let bølgede Jorder c. ½ Km. SV. for Vig By og med en vid Udsigt til alle Sider. Sit Navn har den fra en ikke særlig høj Bakke paa dens Jorder.

Den nuv. Ejer har købt den af Rasmus Nielsen, som havde arvet den efter sin Fader, Niels Rasmussen; denne har opført hele Gaarden af Grundmur med Straatage. Hovedb. ligger sydligst i Gaarden, omgivet af en meget smuk, stor Have. Mod V. ligger en Træstakhjælm paa Beton med Paptag. Ud mod NØ. har Ejeren bygget en ny, grundmuret Svinestald med Tegltag. Der er indlagt elektrisk Lys og Kraft.

Dyvemosegaard, Vig Sogn. Postforb. og St.: Vig, hvortil c. 5 Minutters Gang. Tlf. 86 over Vig Central. Gaarden ligger c. 10 Km. fra Nykøbing, Sjæll. Ejer: *Hans Jensen*, som overtog Gaarden i 1903, er født i Holmstrup 16. Oktbr. 1878 og gift med *Inger Pedersen*, født i Egebjerg.

Matr.-Nr. 7a af Vig. Hartkorn 4 Tdr. 1 Skp. 3 Fdkr. 2¼ Alb. Den gml. Ejendomsskyld var 33,000 Kr., den nye er 41,000 Kr. Brandassurance for Bygningerne c. 24,000 Kr. Areal 46 Tdr. Ld., deraf Ager 45, Tørvemose ½, Have og Gaardsplads ½. Agermarken drives i en 8 Marksdrift: Havre, Vinterbyg, Vintersæd, Roer, Havre, Byg og 2aars Græs. Jordens Bonitet er lermuldet, Halvdelen stærk Ler. Der holdes 16 Køer, 12 Stkr. Ungkvæg og Kalve og 2 Tyre af rød dansk Race, 4 Heste, 2 Plage og 1 Faar. Sidste Aar solgtes c. 85 Fedesvin.

Dyvmosegaard ligger med sine kuperede Jorder, der strækker sig mod V. og N., i Vig og er ren Ejendom. Ejeren købte den af Peder Madsen, som havde arvet den efter sin Fader, Jens Madsen, i hvis Slægt den havde været i mange Tider.



Dyvmosegaard.

Gaarden er opført efter en Brand 1901. Hovedb., der ligger sydligst i Gaarden, er af Grundmur med Teglstenstag, den v. Længe af Grundmur og de to andre Længer af støbt Mur med Paptage. Mod N. ligger en Stakhjælm af Brædder paa Beton og med Asfalttag, bygget 1909. Der er indlagt elektrisk Lys og Kraft. Foran Hovedb. ligger ud mod Byejeen en meget smuk, velholdt Have.

Bashøjgaard, Vig Sogn. Postforb. og St.: Vig, hvortil c. 3 Minutters Gang. Tlf. 5 over Vig Central. Gaarden ligger c. 10 Km. fra Nykøbing, Sjæll. Ejer: *Johan Olsen*, som overtog Gaarden i 1915, er født i Asnæs 8. Jan. 1876 og gift med *Mathilde Nielsen*, født paa Tengslemark.

Matr.-Nr. 12a m. fl. af Vig. Hartkorn 4 Tdr. 1 Skp. 3 Fdkr. Den gml. Ejendomsskyld var 30,000 Kr., den nye er 38,000 Kr. Brandassurance for Bygningerne c. 21,000 Kr. Areal 47½ Td. Ld., deraf Ager 45, Eng 1½, Have og Gaardsplads 1. Af Agermarken drives 24 Tdr. Ld. i en 8 Marksdrift: Havre, benyttet Brak, Vintersæd, Byg, Roer, Blandsæd og 2aars Græs; 21 Tdr. Ld. i en 7 Marksdrift: benyttet Brak, Vintersæd, Byg, Roer, Blandsæd og 2aars Græs. Jordens Bonitet er af blandet Beskaffenhed, nærmest paa Lerunderlag. Der holdes 16 Køer, 18 Stkr. Ungkvæg og Kalve og 1 Tyr af rød dansk Race, 4 Heste og 4 Plage og Føl. Sidste Aar solgtes c. 100 Fedesvin.

Bashøjgaard er opkaldt efter en Bakke, der laa mod S. Gaarden ligger midt i Byen. Den nuv. Ejer købte den af Chr. Nielsen, som arvede den efter sin Fader, Niels Jensen, i hvis Slægt den har været saa langt tilbage, som kan erindres.

Niels Jensen har bygget Gaarden efter 2 Brande, de tre Længer ved Gaardspladsen for c. 13 Aar siden, Hovedb., Svinestald og Hønseshus for 35 Aar siden. Hovedb. ligger nordligst og er af Grundmur med Tegltag; Avlsb. af Grundmur med Paptag, Svinestalden med Rørtag. Der er indlagt elektrisk Lys og Kraft. Jorderne er flade med Fald mod S.

Blankebjerggaard, Vig Sogn. Postforb. og St.: Vig, hvortil c. 1½ Km. Tlf. 78 over Vig Central. Gaarden ligger c. 10 Km. fra Nykøbing, Sjæll. Ejer: *Hans Chr. Jensen*, som overtog Gaarden i 1882, er født paa Ejendommen 2. Septbr. 1856 og gift med *Caroline Jensen*, født i Hønsinge.

Matr.-Nr. 18a af Vig. Hartkorn 5 Tdr. 4 Skpr. 3 Fdkr. ½ Alb. Ejendomsskyld 28,000 Kr. Brandassurance for Bygningerne 23,577 Kr. Areal 42 Tdr. Ld., deraf Ager 40, Mose og Veje 1, Have og Gaardsplads 1. Agermarken drives i

en 8 Marksdrift: delvis benyttet Brak, Vintersæd, Byg, Roer, Byg, Havre og 2aars Græs. Jordens Bonitet er af blandet Beskaffenhed. Der holdes 14 Køer og 6 Stkr. Ungkvæg og Kalve af rød dansk Race, 4 Heste og 2 Plage. Sidste Aar solgtes c. 50 Fedesvin.

Blankebjerggaard overtog den nuv. Ejer efter sin Stedfader, Mads Hansen; Faderen hed Jens Nielsen og Bedstefaderen Niels Pedersen. Gaarden er ren Familieej i Ejerens Slægt.

Hovedb. ligger sydligst i Gaarden og er opført 1867—68 af Grundmur med Straatag. De to af Avlsb. er opførte af Granit først i 1870erne og er straatækkede. Ejeren har bygget den v. Længe af Grundmur med Paptag og Svinestalden af støbt Mur med Teglstenstag. Gaarden ligger i det nØ. Hjørne af de bølgede Jorder tæt ved Vejen til Rode, c. 1½ Km. Ø. for Vig By. Sit Navn har den efter Bakkerne paa Marken, »Blankebjerg« kaldet.

Kræmmerstensgaard, Vig Sogn. Postforb. og St.: Vig, hvortil c. 2 Km. Tlf. 76 over Vig Central. Gaarden ligger c. 10 Km. fra Nykøbing, Sjæll. Ejer: *Laurits Julius Petersen*, som overtog Gaarden i 1916, er født paa Ejendommen 11. Maj 1871.

Matr.-Nr. 19a af Vig. Hartkorn 4 Tdr. 7 Skpr. 2 Fdkr. 2½ Alb. Den gml. Ejendomsskyld var 32,000 Kr., den nye Ejendomsskyld 39,000 Kr. Brandassurance for Bygningerne c. 18,000 Kr. Areal 58 Tdr. Ld., deraf Ager 55, Eng 1, Veje og Skel 1, Have og Gaardsplads 1. Agermarken drives i en 8 Marksdrift: Havre, benyttet Brak, Vintersæd, Byg, Roer, Blandsæd og 2aars Græs. Jordens Bonitet er af blandet Beskaffenhed. Der holdes 18 Køer, 10 Stkr. Ungkvæg og Kalve og 1 Tyr af rød dansk Race, 4 Heste og 2 Plage. Sidste Aar solgtes c. 45 Fedesvin.

Kræmmerstensgaard ligger ved Vejen til Bognæs c. 2 Km. Ø. for Vig By. Den nuv. Ejer arvede den efter sin Fader, Peter Hansen, som havde faaet den ved Giftermaal med Peder Larsens Datter.

Gaarden ligger midt i sine bølgede Marker. Hovedb. ligger i den s. Side af Gaardspladsen og er ligesom den v. Længe af Bindingsværk med Straatag; de to Avlsb. er straatækkede og ligesom Svinestalden af Grundmur; sidstnævnte har Teglstenstag.

Ellekildegaard, Vig Sogn. Postforb. og St.: Vig, hvortil c. 5 Minutters Gang. Gaarden ligger c. 10 Km. fra Nykøbing, Sjæll. Ejerinde: Enkefru *Lucie*



Ellekildegaard.

Hansen, f. Pedersen, som overtog Gaarden i 1910 ved sin Mands, *Otto Hansens* Død, er født i Vig. Gaarden drives med Bistand af Sønnen, *Laur. Hansen*, født paa Ejendommen 11. Novbr. 1882.

Matr.-Nr. 13a m. fl. af Vig. Hartkorn 5 Tdr. 7 Skpr. 2 Fdkr. 1¼ Alb. Ejendomsskyld 35,000 Kr. Brandassurance for Bygningerne 22,400 Kr. Areal 46 Tdr. Ld., deraf Ager 40, Eng 4, Veje og Skel 1, Have og Gaardsplads 1. Agermarken drives i en 7 Marksdrift: Vintersæd efter Halvbrak, Roer, Byg, Blandsæd og 2½aars Græs. Jordens Bonitet er af blandet Beskaffenhed. Der holdes 15 Køer, 10 Stkr. Ungkvæg og Kalve og 1 Tyr af rød dansk Race, 4 Heste og 1 Plag. Sidste Aar solgtes c. 60 Fedesvin.

Ellekildegaard arvede Otto Hansen, som var født paa Ejendommen, efter sin Fader, Hans Ottosen. Den har været i samme Slægt saa langt tilbage, som kan huskes.

Otto Hansen byggede Gaarden efter en Brand 1881 af Grundmur. Hovedb. ligger nordligst i Gaarden med en meget smuk, velholdt Have, der grænser op til Kirkegaardsmuren; den har Skifertag. Avlsb. er straatækkede, Svinestalden har Teglstenstag. Der er indlagt elektrisk Lys og Kraft. — Gaarden er Arvefæste under Staten og ligger i Byen lige S. for Kirken; dens Jorder er flade og strækker sig mod SØ.

Stenbjerggaard, Vig Sogn. Postforb. og St.: Vig, hvortil c. 2½ Km. Tlf. 4 over Vig Central. Gaarden ligger c. 8½ Km. fra Nykøbing, Sjæll. Ejer: *Tønnes Hansen*, som overtog Gaarden i 1901, er født i Kamstrup 8. Novbr. 1872 og gift med *Mette Marie Jepsen*, født i Thise.

Matr.-Nr. 4a af Rode. Hartkorn 4 Tdr. 7 Skpr. 1 Fdkr. 1 Alb. Den gml. Ejendomsskyld var 31,000 Kr., den nye Ejendomsskyld er 57,000 Kr. Brandassurance for Bygningerne c. 24,000 Kr. Areal 65 Tdr. Ld., deraf Ager 63, Veje, Mose og Skel 1, Have og Gaardsplads 1. Agermarken drives i en 8 Marksdrift: Havre, Brak, Vintersæd, Byg, Roer, Blandsæd og 2aars Græs. Jordens Bonitet



Stenbjerggaard.

er lermuldet. Der holdes 18 Køer, 12 Stkr. Ungkvæg og Kalve og 1 Tyr af rød dansk Race, 5 Heste og 3 Plage. Sidste Aar solgtes c. 80 Fedesvin.

Stenbjerggaard købte den nuv. Ejer af Peter Petersen, som havde købt den Aaret før. Gaarden har været en Del i Handlen; den ligger midt i sine let bølgede Marker c. 1 Km. NØ. for Rode By. Den er ren Ejendom og har sit Navn efter den NØ. for Gaarden liggende Bakke.

Hovedb. ligger sydligst i Gaarden og er ligesom den n. Længe opført af Grundmur med Straatag. Den ø. Længe har Ejeren opført af Grundmur med Trimpel og Paptag; den v. Længe er straatækket og af Granit; mod V. ligger et Materialhus af Beton med Trimpel og Bølgebliktag; mod NV. har Ejeren tilkøbt et Beboelseshus med 8 Tdr. Ld., som er lagt ind under Driften. Der er opstillet en Vindmotor til Drift af de faste Maskiner.

N. C. Larsens Gaard i Siddinge, Vig Sogn. Postforb. og St.: Vig, hvortil c. 5 Km. Gaarden ligger c. 9 Km. fra Nykøbing, Sjæll. Ejer: *Niels Chr. Larsen*, som overtog Gaarden i 1914, er født paa Ejendommen 24. Aug. 1868.

Matr.-Nr. 2a af Siddinge. Hartkorn 5 Tdr. 6 Skpr. 3 Fdkr. 2½ Alb. Ejendomsskyld 33,000 Kr. Brandassurance for Bygningerne c. 20,000 Kr. Areal 70 Tdr. Ld., deraf Ager 64, Eng 1, Mose, Veje og Skel 4, Have og Gaardsplads 1. Agermarken drives i en 8 Marksdrift: Havre, benyttet Brak, Vintersæd, Byg, Roer, Blandsæd og 2aars Græs. Jordens Bonitet er lermuldet. Der holdes 18 Køer, 10 Stkr. Ungkvæg og Kalve og 1 Tyr af rød dansk Race, 5 Heste, 2 Plage og 4 Faar. Sidste Aar solgtes c. 50 Fedesvin.

Gaarden ligger c. 1½ Km. N. for Siddinge. Den nuv. Ejer fik Gaarden efter sin Moder, Enke efter Lars Jensen, der havde faaet den ved Giftermaal med Jørgen Jensens Datter.

Jørderne er jævne. Bygningerne er opførte af støbte Mure med Straatage med Undertagelse af den ø. Længe, der er af Bindingsværk.

Frk Karen Cecilie Christensens Gaard i Siddinge, Vig Sogn. Postforb. og St.: Vig, hvortil c. 4 Km. Gaarden ligger c. 11 Km. fra Nykøbing, Sjæll. Ejerinde: Frk. *Karen Cecilie Christensen*, som overtog Gaarden i 1914 ved Faderens, *Hans Ludvig Christensens* Død, er født paa Ejendommen. Gaarden er bortforpagtet til den afdøde Ejers Broder, Ejeren af Nabogaarden, *Jens Chr. Christensen*.

Matr.-Nr. 3a af Siddinge. Hartkorn 6 Tdr. 2 Skpr. 2¾ Alb. Ejendomsskyld 32,000 Kr. Brandassurance for Bygningerne c. 18,000 Kr. Areal 48 Tdr. Ld., deraf Ager 37, Eng 10, Have og Gaardsplads 1. Agermarken drives i en 7 Marksdrift: Brak, Vintersæd, Byg, Roer, Blandsæd og 2aars Græs. Jordens Bonitet er lermuldet. Der holdes 14 Køer, 5 Stkr. Ungkvæg og Kalve og 1 Tyr af rød dansk Race, 4 Heste og 3 Plage og Føl. Sidste Aar solgtes c. 60 Fedesvin.

Den nuv. Ejerindes Fader var barnefødt paa Ejendommen og havde arvet den efter sin Fader, Christen Mogensen, der ogsaa havde arvet den efter sin Fader.

Hovdb. ligger i den n. Gaardside og er af Grundmur med Straatag; Avlsb. er af støbte Mure, ogsaa med Straatage. Mod V. fra den v. Længe er en Stakhjælm med Paptag. Gaarden ligger i Byen ved Vejen, hvor den svinger til Egebjerg; dens Jorder er bølgede og strækker sig mod Ø. Elektrisk Lys og Kraft er indlagt paa Ejendommen.

Ilebæk, Vig Sogn. Postforb. og St.: Vig, hvortil c. 4 Km. Tlf. 40 over Egebjerg Central. Gaarden ligger c. 11 Km. fra Nykøbing, Sjæll. Ejer: *Lars P. Henriksen*, som overtog Gaarden i 1896, er født paa Ejendommen 4. Septbr. 1867 og gift med *Anna Andersen*, født i Vig Sogn.

Matr.-Nr. 4a af Siddinge. Hartkorn 5 Tdr. 2 Skpr. 3 Fdkr. 2 Alb. Ejendomsskyld 31,000 Kr. Brandassurance for Bygningerne 20,993 Kr. Areal 48 Tdr. Ld., deraf Ager 45½, Veje og Skel, Have og Gaardsplads 2½. Agermarken drives i en 8 Marksdrift: Havre, Brak, Vintersæd, Byg, Roer, Blandsæd og 2aars Græs. Jordens Bonitet er tildels lermuldet, noget sandmuldet. Der holdes 15 Køer, 10 Stkr. Ungkvæg og Kalve og 1 Tyr af rød dansk Race, 4 Heste, 2 Plage og 1 Faar. Sidste Aar solgtes c. 45 Fedesvin.

Ilebæk ligger i Byen; dens Jorder er kuperede og strækker sig i en Kile mod S. fra Gaarden. Den nuv. Ejer overtog den efter sin Fader, Henrik Larsen, som havde faaet den ved Giftermaal.

Hovedb. ligger i den v. Side af Gaardspladsen og er af Grundmur; Avlsb. er af støbte Mure og Grundmur, alle med Straatage. Der er indlagt elektrisk Lys og Kraft.

Møllebækgaard, Vig Sogn. Postforb. og St.: Vig, hvortil c. 4 Km. Gaarden ligger c. 11 Km. fra Nykøbing, Sjæll. Ejer: *Hans P. Larsen*, som overtog Gaarden i 1909, er født paa Ejendommen 31. Jan. 1877 og gift med *Johanne Pedersen*, født i Kirkerup Sogn.

Matr.-Nr. 5a af Siddinge. Hartkorn 3 Tdr. 7 Skpr. ¼ Alb. Ejendomsskyld 29,000 Kr. Brandassurance for Bygningerne c. 18,000 Kr. Areal 40 Tdr. Ld., deraf Ager 33½, Skov 4½, Veje 1, Have og Gaardsplads 1. Agermarken drives i en 8 Marksdrift: Havre, lidt benyttet Brak, Vintersæd, Roer, Byg, Blandsæd og 2aars Græs. Jordens Bonitet er af blandet Beskaffenhed. Der holdes 18 Køer,

11 Stkr. Ungkvæg og Kalve og 2 Tyre af rød dansk Race, 3 Heste og 2 Faar. Sidste Aar solgtes c. 70 Fedesvin.

Man har fra Møllebækgaard, der er den yderste mod V. i Siddinge, særlig mod SV. en meget vid Udsigt. Før Ejeren havde hans Fader, Lars Larsen, og Bedstefaderen af samme Navn Gaarden.



Møllebækgaard.

Faderen byggede Gaarden i Tidsrummet fra 1868 til 94 af Grundmur med Straatage med Undtagelse af en Vognport af Granit. Hovedb. ligger i den v. Side af Gaardspladsen og er omgivet af en ret stor, smuk Have. En lille Lund ligger lige SV. for Ejendommen. Elektrisk Lys og Kraft er indlagt paa Ejendommen. — Jorderne er stærkt bølgede og strækker sig mod V. og S.

K. Bentsens Gaard i Siddinge, Vig Sogn. Postforb. og St.: Vig, hvortil c. 4 Km. Tlf. 39 over Egebjerg Central. Gaarden ligger c. 11 Km. fra Nykøbing, Sjæll. Ejer: *Knud Bentsen*, som overtog Gaarden 1. April 1911, er født i Vallekilde 30. April 1878 og gift med *Ingeborg Nielsen*, født i Abildøre.

Matr.-Nr. 6a af Siddinge. Hartkorn 5 Tdr. 1 Fdkr. Den gml. Ejendomsskyld var 29,000 Kr., den nye Ejendomsskyld er 32,000 Kr. Brandassurance for



K. Bentsens Gaard.

Bygningerne c. 23,000 Kr. Areal 50 Tdr. Ld., deraf Ager 47, Eng, Vandløb og Mose 1, Veje og Skel 1, Have og Gaardsplads 1. Agermarken drives i en fri Marksdrift, kun Frø til Kaalroer, lidt Gulerodsfrø (Stamfrø) og lidt Rajgræsfrø. Jordens Bonitet er af meget blandet Beskaffenhed. Der holdes 14 Køer, 14 Stkr. Ungkvæg og Kalve og 1 Tyr af rød dansk Race, 4 Heste og 2 Plage. Sidste Aar solgtes c. 80 Fedesvin.

Den nuv. Ejer købte Gaarden af Peder Larsen, som havde arvet den efter sin Fader, Lars Pedersen.

Hovedb. ligger i den n. Side af Gaardspladsen og er opført af Grundmur med Straatag. Avlsb. er af Grundmur og Bindingsværk, ogsaa med Straatage. Som Udløber fra den v. Længe gaar en Stakhjelm af støbt Mur med stor Trimpel og Paptag; mod V. ligger en straatækt, grundmuret Svinestald. Der er indlagt elektrisk Lys og Kraft paa Ejendommen. Gaarden ligger i Byen, og dens Jorder er bølgede og strækker sig mod NV.

J. C. Christensens Gaard i Siddinge, Vig Sogn. Postforb. og St.: Vig, hvortil c. 4 Km. Gaarden ligger c. 11 Km. fra Nykøbing, Sjæll. Ejer: *Jens Chr. Christensen*, som overtog Gaarden i 1891, er født paa Nabogaarden 23. Jan. 1864 og gift med *Kristine Nielsen*, født i Vig Sogn.

Matr.-Nr. 7a af Siddinge. Hartkorn 6 Tdr. 2 Fdkr. $\frac{1}{2}$ Alb. Ejendomsskyld 32,000 Kr. Brandassurance for Bygningerne c. 17,000 Kr. Areal 48 Tdr. Ld., deraf Ager 45 $\frac{1}{2}$, Eng og Tørvemose $\frac{1}{2}$, Veje 1, Have og Gaardsplads 1. Agermarken drives i en 8 Marksdrift: Havre, Brak, Vintersæd, Byg, Roer, Blandsæd og 2aars Græs. Jordens Bonitet er lermuldet. Der holdes 14 Køer, 5 Stkr. Ungkvæg og Kalve og 1 Tyr af rød dansk Race, 4 Heste og 3 Plage og Føl. Sidste Aar solgtes c. 60 Fedesvin.

Gaarden ligger i Byen. Den nuv. Ejer fik den ved Giftermaal; hans Svigerfader, Niels Poulsen, havde arvet den efter sin Fader, Poul Nielsen, i hvis Slægt Gaarden havde været i mange Aar.

Ejeren har bygget en ny Hovedb. af røde fugede Sten med Tegtag nordligst i Gaardspladsen. Den v. Længe er en ældre Bindingsværksbygning, som agtes ombygget; de to andre Avlsb. er af støbte Mure med Straatage. Fra den ø. Længe løber mod Ø. en stor, paptækket Stakhjelm ud. Mod S. ligger to mindre, paptækkede Huse.

Lindenbjerggaard, Vig Sogn. Postforb. og St.: Vig, hvortil c. 3 $\frac{1}{2}$ Km. Gaarden ligger c. 8 $\frac{1}{2}$ Km. fra Nykøbing, Sjæll. Ejer: *Henrik Madsen*, som overtog Gaarden i 1883, er født i Vig Sogn 2. Novbr. 1857 og gift med *Marie Christensendatter*, født i Højby.

Matr.-Nr. 3a af Eskildstrup. Hartkorn 6 Tdr. 2 Skpr. 3 Fdkr. $\frac{1}{4}$ Alb. Ejendomsskyld 31,000 Kr. Areal 54 $\frac{1}{2}$ Td. Ld., deraf Ager 53 $\frac{1}{2}$, Have og Gaardsplads 1. Agermarken drives i en 8 Marksdrift: benyttet Brak, Vintersæd, Roer, Byg, Blandsæd og 3aars Græs. Jordens Bonitet er lermuldet. Der holdes 16 Køer, 10 Stkr. Ungkvæg og Kalve og 1 Tyr af rød dansk Race, 4 Heste, 2 Plage og 1 Faar. Sidste Aar solgtes c. 30 Fedesvin.

Lindenbjerggaard ligger i Byen. Den nuv. Ejer fik Gaarden ved Giftermaal med Enken efter Anders Madsen, hvis Fødegård det var. Anders Madsen havde arvet den efter sin Fader, Mads Pedersen.

Gaarden er aaben mod N.; Hovedb. ligger i den ø. Side af Gaardspladsen og er af Granit udvendig og undermuret mod Gaardsiden; Avlsb. er overvejende af Granit med Straatage. Bygningerne er c. 40 Aar gamle. Jorderne er jævne; de strækker sig skraanende mod S. fra Gaarden.

M. Linds Gaard i Brente, Asminderup Sogn. Postforb. og St.: Asminderup, hvortil c. 2 $\frac{1}{2}$ Km. Gaarden ligger c. 7 Km. fra Nykøbing, Sjæll. Ejer: *M. Lind*, som overtog Gaarden i 1915, er født i Skaverup 17. Febr. 1872 og gift med *Boline Olsen*, født i Vig.

Matr.-Nr. 1a m. fl. af Brente. Hartkorn 5 Tdr. 7 Skpr. Den gml. Ejendomsskyld var 34,000 Kr., den nye Ejendomsskyld er 36,000 Kr. Brandassurance for Bygningerne c. 17,000 Kr. Areal 59 Tdr. Ld., deraf Ager 51, Eng 7, Have og Gaardsplads 1. Agermarken drives i en 7 Marksdrift: benyttet Brak, Vintersæd, Byg, Roer, Havre og 2aars Græs. Jordens Bonitet er lermuldet. Der holdes 17 Køer, 11 Stkr. Ungkvæg og Kalve og 2 Tyre af rød dansk Race, 4 Heste og 1 Plag. Sidste Aar solgtes c. 100 Fedesvin.

Den nuv. Ejer købte Gaarden, der ligger i Byen, af Lars Eriksens Arvinger; den havde været i Lars Eriksens Slægt i mange Led. — Hovedb. ligger i den n. Side af Gaardspladsen og er opført af Grundmur; den ø. og s. Længe er undermurede og

den v. Længe af Bindingsværk, alle med Straatage. Mod V. ligger en straatækt, grundmuret Svinestald.



M. Linds Gaard.

Af Jorderne er 14 Tdr. Ld. noget kuperet, Resten er fladt. En Udlod paa 10 Tdr. Ld. ligger c. 1 Km. Ø. for Gaarden. Terrænet falder stærkt mod Ø., saaledes at Vejen løber dybt Ø. for Gaarden; her ligger en høj, støbt Ajlebeholder. Foran Hovedb. ligger en stor, smuk Have, ligesom Gaarden har en smuk Beliggenhed.

Hesselholm, Asminderup Sogn. Postforb. og St.: Asminderup, hvortil c. 4 Km. Tlf. 29 over Asminderup Central. Gaarden ligger c. 7 Km. fra Nykøbing, Sjæll. Ejer: *Niels Kr. Nielsen*, som overtog Gaarden i 1913, er født i Bursted Sogn 27. Maj 1876 og gift med *Karoline Petersen*, født paa Ejendommen.

Matr.-Nr. 2a m. fl. af Brente. Hartkorn 5 Tdr. 6 Skpr. 1 Fdkr. 1½ Alb. Den gml. Ejendomsskyld var 32,000 Kr., den nye 48,500 Kr. Brandassurance for



Hesselholm.

Bygningerne c. 20,000 Kr. Areal 63 Tdr. Ld., deraf Ager 60, Mose 1, Skov 1, Have og Gaardsplads 1. Af Agermarken drives 48 Tdr. Ld. i en 7 Marksdrift: delvis benyttet Brak, Vintersæd, Roer, Byg, Havre og 2aars Græs; 12 Tdr. Ld. drives i en 6 Marksdrift: Kartofler, Rug, Roer, Blandsæd og 2aars Græs. Jordens Bonitet er overvejende lermuldet. Der holdes 20 Køer, 14 Stkr. Ungkvæg og Kalve og 1 Tyr af rød dansk Race, 5 Heste, 4 Plage og Føl og 2 Faar. Sidste Aar solgtes c. 90 Fedesvin.

Hesselholm overtog den nuv. Ejer efter sin Svigerfader, P. Kjeld Petersen, som i 1868 havde købt den af Søren Andersens Enke. — Hovedb. ligger sydligst i

Gaarden og er opført af Grundmur med Straatag; de tre Avlsb. er straatækkede og af Granit; en grundmuret Stakhjælm løber ud mod N. Mod Ø. ligger en straatækket, grundmuret Svinestald. Der er Petroleumsmotor til de faste Maskiners Drift.

Gaarden ligger c. 1 Km. Ø. for Brente, omtrent midt i sine stærkt kuperede Jorder. Bygningerne er opførte af den nuv. Ejer og hans Svigerfader med Undtagelse af Midterdelen af den n. Længe, som er opført af S. Andersens Enke i 1864. Der har staaet en Del Hesseltræer paa en Holm, der i sin Tid laa SØ. for Gaarden.

Nordgaard, Asminderup Sogn. Postforb. og St.: Asminderup, hvortil c. 2 Km. Tlf. 21 over Asminderup Central. Gaarden ligger c. 6 Km. fra Nykøbing, Sjæll. Ejer: *Lars Andersen*, er født paa Ejendommen 1. Aug. 1861 og gift med *Marie Nielsen*, født i Brente 27. Febr. 1874.

Matr.-Nr. 2a af Asminderup. Hartkorn 5 Tdr. 3 Skpr. 1 Fdkr. $\frac{1}{4}$ Alb. Ejendomsskyld 34,000 Kr. Areal 57 Tdr. Ld., deraf Ager 54, Mose 2, Have og Gaardsplads 1. Agermarken drives i en 7 Marksdrift: Vintersæd efter Halvbrak, Byg, Roer, Havre og $2\frac{1}{2}$ aars Græs. Jordens Bonitet er af blandet Beskaffenhed. Der holdes 14 Køer, 10 Stkr. Ungkvæg og Kalve og 1 Tyr, 4 Heste, 1 mindre Kørehest og 1 Plag. Sidste Aar solgtes c. 100 Fedesvin.

Nordgaard ligger c. $\frac{1}{2}$ Km. N. for Asminderup. Den nuv. Ejer arvede den efter sin Fader, Anders Larsen.

Hovedb. er straatækket og grundmuret og ligger sydligst i Gaarden. De tre Avlsb. er af Bindingsværk og Granit med Straatage; mod N. ligger en teglhængt, grundmuret Svinestald, og som Udløber fra den n. Længe en Lade af Beton med Trimpel og Bliktag. Der er elektrisk Lys og Kraft paa Ejendommen, hvis Jorder er jævne og ligger omkring Gaarden.

Skovlundegaard, Asminderup Sogn. Postforb. og St.: Asminderup, hvortil c. 2 Km. Tlf. 42 over Asminderup Central. Gaarden ligger c. 6 Km. fra Nykøbing, Sjæll. Ejer: *Laurits Madsen*, som overtog Gaarden i 1888, er født i Højby Sogn 15. Aug. 1861 og gift med *Madsine Olsen*, født i Højby 16. Decbr. 1859.

Matr.-Nr. 3a af Asminderup. Hartkorn 5 Tdr. 4 Skpr. 3 Fdkr. 1 Alb. Ejendomsskyld 34,000 Kr. Brandassurance for Bygningerne c. 22,000 Kr. Areal 57 Tdr. Ld., deraf Ager 55, Eng og Mose 1, Have og Gaardsplads 1. Agermarken drives i en 7 Marksdrift: Vintersæd efter Halvbrak, Byg, Roer, Havre og $2\frac{1}{2}$ aars Græs. Jordens Bonitet er stærk Lerjord. Der holdes 20 Køer, 10 Stkr. Ungkvæg og Kalve og 1 Tyr af rød dansk Race, 4 Heste og 3 Plage og Føl. Sidste Aar solgtes c. 100 Fedesvin.

Skovlundegaard ligger c. 1 Km. NØ. for Asminderup; dens Jorder er let bølgede. Den nuv. Ejer købte den af Hans Petersen, der igen havde købt den af Forpagter Jensen, Højby Præstegaard.

Hovedb. ligger sydligst i Gaarden og er opført af Ejeren af Grundmur med Skifer-tag; Avlsb. er dels af Granit og dels af støbte Mure med Straatage. Der er indlagt elektrisk Lys og Kraft. Hovedb. og de støbte Længer er opførte af Ejeren, de af Granit er bygget 1879.

Sjælsøgaard, Asminderup Sogn. Postforb. og St.: Asminderup, hvortil c. $1\frac{1}{2}$ Km. Tlf. 24 over Asminderup Central. Gaarden ligger c. 6 Km. fra Nykøbing, Sjæll. Ejer: *M. Mouritsen*, som overtog Gaarden i 1898, er født i Sandderum paa Fyen 27. Novbr. 1873 og gift med *Boline Petersen*, født i Tengslemark.

Matr.-Nr. 5a m. fl. af Asminderup. Hartkorn 5 Tdr. 1 Skp. 3 Fdkr. $\frac{1}{4}$ Alb. Den gml. Ejendomsskyld var 31,000 Kr., den nye 35,600 Kr. Areal 52 Tdr. Ld., deraf Ager 50, Mose 1, Have og Gaardsplads 1. Af Agermarken drives 40 Tdr. Ld. i en 8 Marksdrift: Havre, benyttet Brak, Vintersæd, Byg, Roer, Blåndsæd og 2aars Græs; 1906 købte Ejeren 4 Tdr. Ld. Tørvelodder, som laa inde paa hans Ejendom, og senere 6 Tdr. Ld., som grænser op til Gaardens Jorder; disse 10 Tdr. Ld. drives i fri Drift. Der holdes 22 Køer, 22 Stkr. Ungkvæg og Kalve og 2 Tyre af rød dansk Race, 4 Heste og 3 Plage og Føl. Sidste Aar solgtes c. 90 Fedesvin.

Sjælsøgaard ligger c. $\frac{1}{2}$ Km. Ø. for Asminderup By, og Ejeren har i 1916

afløst Arvefæstet til Staten, saa den nu er ren Ejendom. Den nuv. Ejer har købt af Niels Nielsen, som havde faaet den ved Giftermaal med Lars Hansens Enke.

Gaarden ligger i den s. Side af Marken. Hovedb. ligger mod S. og er af Grundmur med Tegltag. Den ø. og n. Længe er støbte med Paptag og den v. Længe af Granit med Straatag. Ø. for Gaarden ligger en grundmuret, teglhængt Svinestald. Elektrisk Lys og Kraft er indlagt.

Søgaard, Asminderup Sogn. Postforb. og St.: Asminderup, hvortil c. 2 Minutters Gang. Gaarden ligger c. 6½ Km. fra Nykøbing, Sjæll. Ejer: *Mads P. Madsen*, som overtog Gaarden i 1868, er født i Svenstrup Hestehave 29. Jan. 1837.

Matr.-Nr. 5a m. fl. af Svinninge. Hartkorn 3 Tdr. 2 Skpr. Ejendomsskyld 29,000 Kr. Brandassurance for Bygningerne c. 18,000 Kr. Areal 56 Tdr. Ld., deraf Ager 44, Eng og Mose 11, Have og Gaardsplads 1. Agermarken drives i en 7 Marksdrift: Brak, Vintersæd, Byg, Roer, Havre eller Blandsæd og 2aars Græs. Jordens Bonitet er letmuldet paa Grus- og Tørveunderlag. Der holdes



Søgaard.

14 Køer, 8 Stkr. Ungkvæg og Kalve og 1 Tyr af rød dansk Race og 4 Heste. Sidste Aar solgtes c. 45 Fedesvin.

Søgaard ligger lige bag Stationen i Byen. Den smukke, gule Gaard er den første, man faar Øje paa, naar man staar af Toget ved Asminderup St., der jo ligger i Svinninge By, men bliver kaldet saaledes for ikke at forveksles med Svinninge St. i Tudse Herred. — Ejeren overtog Gaarden, der er rent Eje, efter Mads Nielsens Enke; Mads Nielsen arvede den efter sin Fader, Niels Madsen.

Ejeren har tildels ombygget Hovedb. af Grundmur; den ligger i den s. Side af Gaardspladsen, omgivet af en meget smuk Have; han har opført de tre Avlsb. i 1873—75 af Granit med Straatage og en dels støbt, dels grundmuret Svinestald i 1880. Jorderne er let kuperede og strækker sig mest mod NV. En Udloed paa 2 Tdr. Ld. ligger V. for Ejendommen.

Stenhøj, Asminderup Sogn. Postforb. og St.: Asminderup, hvortil c. 1 Km. Gaarden ligger c. 6½ Km. fra Nykøbing, Sjæll. Ejerinde: Enkefru *Karen Olsen*, f. *Henriksen*, som overtog Gaarden 29. Jan. 1914 ved sin Mand, *Laurits Olsens* Død, er født i Hvide Sogn, 25. Juli 1864.

Matr.-Nr. 10 m. fl. af Svinninge. Hartkorn 4 Tdr. 1 Skp. 3 Fdkr. ¾ Alb. Ejendomsskyld 37,000 Kr. Brandassurance for Bygningerne c. 16,000 Kr. Areal 60 Tdr. Ld., deraf Ager 48, Eng 11, Have og Gaardsplads 1. Agermarken drives i en 7 Marksdrift: Vintersæd efter Halvbrak, Byg, Roer, Blandsæd og 2½aars Græs. Jordens Bonitet er af blandet Beskaffenhed. Der holdes 17 Køer, 14 Stkr. Ungkvæg og Kalve og 2 Tyre af rød dansk Race, 4 Heste, 3 Plage og Føl og 4 Faar. Sidste Aar solgtes c. 100 Fedesvin.

Stenhøj ligger meget højt c. 1 Km. SØ. for Svinninge, og man har en meget smuk Udsigt fra den. Laurits Olsen, der ombyggede Gaarden, havde arvet den efter sin Fader, Mads Olsen; før denne havde Bedstefaderen, Ole Madsen, den.



Stenhøj.

Gaarden ligger midt i sine kuperede Marker og er opført af Grundmur med Straatage. Hovedb. ligger sydligst i Gaarden, omgivet af en smuk, svagt nedadskraanende Have; fra den v. Længe er en grundmuret Svinestald Udløber mod N.; desuden ligger der mod N. en Svinestald af støbt Mur og en Lade med Bliktag.

Lundshøjgaard, Egebjerg Sogn. Postforb.: Braade, og St.: Vig, hvortil c. 5½ Km. Gaarden ligger c. 12 Km. fra Nykøbing, Sjæll. Ejer: *Lars Holger Jensen*, som overtog Gaarden i 1901, er født paa Ejendommen 25. Jan. 1875 og gift med *Martine Sørensen*, født i Asminderup.

Matr.-Nr. 1a af Frostrup. Hartkorn 4 Tdr. 7 Skpr. 2 Fdkr. 2¼ Alb. Ejendomsskyld 31,000 Kr. Brandassurance for Bygningerne 11,760 Kr. Areal 46 Tdr. Ld., deraf Ager 44, Veje, Mergelgrav og Mose 1, Have og Gaardsplads 1. Agermarken drives i en 8 Marksdrift: Havre, Brak, Vintersæd, Byg, Roer, Blandsæd og 2aars Græs. Jordens Bonitet er lermuldet. Der holdes 13 Køer, 8 Stkr. Ungkvæg og Kalve og 1 Tyr af rød dansk Race, 3 Heste og 2 Plage. Sidste Aar solgtes c. 45 Fedesvin.

Lundshøjgaard ligger med en vid Udsigt over Lammefjord og Tudse Næs. Den nuv. Ejer arvede den efter sin Moder; Faderen, Jens Holgersen, havde den efter sin Fader, Holger Mortensen.

Hovedb. ligger nordligst i Gaarden og er af Ejeren opført efter en Brand 1909 af Grundmur med Tegltag. Ejeren har ogsaa opført den v. grundmurede og den s. betonstøbte Længe. Den ø. Længe er af Bindingsværk indvendig og Beton udvendig. Alle Avlsb. er straatækkede. Der er indlagt elektrisk Lys og Kraft. Ejendommens Jorder er bølgede og strækker sig mod NV. og SV.

Abildgaard, Egebjerg Sogn. Postforb.: Braade, og St.: Vig, hvortil c. 6½ Km. Tlf. 58 over Egebjerg Central. Gaarden ligger c. 11½ Km. fra Nykøbing, Sjæll. Ejer: *Laurits O. Nielsen*, som overtog Gaarden i 1895, er født paa Ejendommen 25. Maj 1866 og gift med *Anna Villumsen*, født i Abildøre.

Matr.-Nr. 1a af Abildøre. Hartkorn 4 Tdr. 2 Skpr. 1 Fdkr. 2¼ Alb. Ejendomsskyld 30,000 Kr. Brandassurance for Bygningerne c. 20,000 Kr. Areal 42 Tdr. Ld., deraf Ager 40, Veje, Stenhøj o. l. 1, Have og Gaardsplads 1. Agermarken drives i en 6 Marksdrift: Vintersæd efter Halvbrak, Byg, Roer, Havre og 1½aars Græs. Jordens Bonitet er lermuldet, god Middeljord. Der holdes 15 Køer, 11 Stkr. Ungkvæg og Kalve og 1 Tyr af rød dansk Race, 3 Heste, 3 Plage og Føl samt 2 Faar. Sidste Aar solgtes c. 50 Fedesvin.

Abildgaard ligger c. 2 Km. SØ. for Abildøre ved Vejen ned til Kongsøre Skov, omtrent midt paa sine bølgeformede Marker. Man har fra Gaarden en vid Udsigt over Lammefjord og Tudse Næs. Der er eget Vandværk drevet med Vindmotor, der staar noget ned ad Kysten til. — Ejeren arvede Gaarden efter sin Fader, Niels Ottosen, før denne havde Bedstefaderen, Otto Nielsen, den. Gaarden er en ren Slægtgaard.

Niels Ottosen har opført den vestligst i Gaarden liggende Hovedb. af Grundmur med Straatag. Avlsb. er opførte af Ejeren, de to af Grundmur og den n., der ligger



Abildgaard.

lige ud til Vejen, af støbt Mur. S. for ligger en støbt Svinestald. Avlsb. er alle straa-tækkede. Der er indlagt elektrisk Lys og Kraft.

Silkemosegaard, Egebjerg Sogn. Postforb.: Braade, og St.: Vig, hvortil c. 7½ Km. Gaarden ligger c. 12 Km. fra Nykøbing, Sjæll. Ejer: *Jens L. Danielsen*, som overtog Gaarden i 1901, er født i Abildøre 9. Oktbr. 1875 og gift med *Anna Nielsen*, født i Bøsserup i Egebjerg Sogn

Matr.-Nr. 5a af Abildøre. Hartkorn 4 Tdr. 7 Skpr. 1 Fdkr. ½ Alb. Ejendomsskyld 28,000 Kr. Brandassurance for Bygningerne c. 14,000 Kr. Areal 42 Tdr.



Silkemosegaard.

Ld., deraf Ager 39½, Veje ½, Mose ½, Have og Gaardsplads 1½. Agermarken drives i en 8 Marksdrift: delvis benyttet Brak, Vintersæd, Roer, Blandsæd, Havre, Blandsæd og 2aars Græs. Jordens Bonitet er af blandet Beskaffenhed. Der holdes 18 Køer, 8 Stkr. Ungkvæg og Kalve og 1 Tyr af rød dansk Race, 4 Heste, 4 Plage og Føl samt 3 Faar. Sidste Aar solgtes c. 60 Fedesvin.

Den nuv. Ejer har købt Gaarden, der ligger kønt omgivet af skyggefulde Træer c. 1 Km. SV. for Abildøre, af Ludvig Villumsen.

Hovedb. ligger omgivet af en smuk Have i den s. Side af Gaardspladsen og er opført af Grundmur. De to Avlsb. er grundmurede og støbte, den ø. Længe af Bindingsværk; mod N. ligger et Gødningshus af Granit og en Svinestald af Granit og støbte Mure. Alle Bygningerne har Straatage. — Jorderne er kuperede med Bygningerne midt paa den n. Side.

Lønnebjerggaard, Egebjerg Sogn. Postforb.: Braade, og St.: Vig, hvortil c. 7 Km. Tlf. 17 over Egebjerg Central. Gaarden ligger c. 11½ Km. fra Nykøbing, Sjæll. Ejer: *Chr. Ludvig Larsen*, som overtog Gaarden i 1900, er født paa Ejendommen 27. Aug. 1869 og gift med *Elise Pedersen*, født i Asminderup Sogn.

Matr.-Nr. 8 af Abildøre. Hartkorn 5 Tdr. 4 Skpr. 1 Fdkr. 1½ Alb. Ejendomsskyld 33,000 Kr. Brandassurance for Bygningerne c. 23,000 Kr. Areal 42 Tdr. Ld., deraf Ager 40¼, Veje og Skel, Have og Gaardsplads 1¼. Agermarken drives i en 8 Marksdrift: Havre, benyttet Brak, Vintersæd, Blandsæd og Byg,



Lønnebjerggaard.

Roer, Blandsæd og 2aars Græs. Jordens Bonitet er lermuldet paa Lerunderlag. Der holdes 16 Køer, 14 Stkr. Ungkvæg og Kalve og 1 Tyr, undertiden 4 à 5, af rød dansk Race, 4 Heste, 3 Plage og Føl og 4 Faar. Sidste Aar solgtes c. 100 Fedesvin.

Lønnebjerggaard er en Slægtsejendom; før Ejeren havde hans Fader, Lars Madsen, og Bedstefader, Mads Petersen, den. Den ligger i Byen, og dens overvejende flade Jorder strækker sig mod V.

Paa Gaarden er indlagt elektrisk Lys og Vindmotor til de faste Maskiner. Hovedb. er af Grundmur med Straatag og ligger nordligst i Gaarden; den v. Længe er af Bindingsværk, de to andre af Grundmur med Straatage. Disse to og en grundmuret, teglhængt Svinestald har Ejeren ladet opføre; det øvrige tilligemed en gammel Svinestald af Granit har hans Fader bygget.

Kjeldsgaard, Egebjerg Sogn. Postforb.: Braade, og St.: Vig, hvortil c. 8 Km. Gaarden ligger c. 11 Km. fra Nykøbing, Sjæll. Ejer: *Karl C. Petersen*, som overtog Gaarden i 1878, er født paa Ejendommen 7. Juli 1852 og gift med *Cathrine Christiansen*, født i Unnerød.

Matr.-Nr. 7a af Braade. Hartkorn 5 Tdr. 6 Skpr. 1¼ Alb. Ejendomsskyld 32,000 Kr. Brandassurance for Bygningerne c. 14,000 Kr. Areal 52 Tdr. Ld., deraf Ager 48, Veje og Mose 3, Have og Gaardsplads 1. Agermarken drives i en 8 Marksdrift: Havre, benyttet Brak, Vintersæd, Byg, Roer, Blandsæd og 2aars Græs. Jordens Bonitet er lermuldet. Der holdes 15 Køer, 10 Stkr. Ungkvæg og Kalve og 1 Tyr af rød dansk Race, 4 Heste og 2 Plage. Sidste Aar solgtes c. 75 Fedesvin.

Kjeldsgaard ligger i Braade By. Den nuv. Ejer arvede den efter sin Fader, Peder Jacobsen, som havde faaet den efterladt af en Bekendt, Niels Nielsen.

Bygningerne er opførte af Bindingsværk med Straatage med Undtagelse af den

Ø. Længe, som Ejeren har ladet bygge af Grundmur. Paa Ejendommen er indlagt elektrisk Lys og Kraft. Jorderne er bakkede og strækker sig mod N. med Undtagelse af 4 Tdr. Ld., der ligger mod S. En Udlod paa 12 Tdr. Ld. ligger ved Stokkebjerg Skov.

Vestergaard, Egebjerg Sogn. Postforb.: Braade, og St.: Vig, hvortil c. 8½ Km. Tlf. 58 over Egebjerg Central. Gaarden ligger c. 11 Km. fra Nykøbing, Sjæll. Ejer: *Niels P. Larsen*, som overtog Gaarden i 1900, er født i Hølkerup 20. Jan. 1859 og gift med *Ida Christiansen*, født paa Ejendommen.

Matr.-Nr. 9a af Hølkerup. Hartkorn 4 Tdr. 4 Skpr. 1 Fdkr. ¼ Alb. Ejendomsskyld 30,000 Kr. Brandassurance for Bygningerne 18,680 Kr. Areal 34 Tdr. Ld., deraf Ager 32, Veje ¼, Mose ½, Have og Gaardsplads ¼. Agermarken drives i en 8 Marksdrift: Havre, delvis benyttet Brak, Vintersæd, Byg eller Bland-



Vestergaard.

sæd, Roer, Blandsæd og 6radet Byg og Havre samt 2aars Græs. Jordens Bonitet er lermuldet. Der holdes 12 Køer, 6 Stkr. Ungkvæg og Kalve og 1 Foreningstyr af rød dansk Race, 3 Heste og 1 Plag. Sidste Aar solgtes c. 40 Fedesvin.

Vestergaard er den yderste Gaard mod V. i Byen; man har derfra mod S. en meget vid Udsigt udover Kongsøre Skov og Lammefjorden til Tudse Næs. Dens Jorder er bølgede og strækker sig mod S. Den nuv. Ejer købte den af sin Svigerfader, Chr. Petersen, som havde faaet den efter Peter Petersen, der i 1855 købte Gaarden af Kong Frederik den 7.

Hovedb. ligger i den v. Side af Gaardspladsen og er opført af Grundmur med Tegl; den, tilligemed den ø. og s. Længe, er opførte af Ejeren, de sidste ogsaa af Grundmur, men med Straatage. Den n. Længe er straatækket og klinet; mod Ø. ligger en paptækket Hestegang. Paa Ejendommen er indlagt elektrisk Lys og Kraft.

Bøgebjerggaard, Egebjerg Sogn. Postforb.: Braade, og St.: Vig, hvortil c. 9 Km. Tlf. 54 over Egebjerg Central. Gaarden ligger c. 11 Km. fra Nykøbing,



Bøgebjerggaard.

Sjæll. Ejer: *Kjærulff Valdemar Rasmussen*, som overtog Gaarden i 1909, er født i Gjelstrup 20. Maj 1869 og gift med *Marie Johansen*, født paa Ejendommen.

Matr.-Nr. 13 af Hølkerup. Hartkorn 4 Tdr. 7 Skpr. 2 Alb. Ejendomsskyld 30,000 Kr. Brandassurance for Bygningerne 13,600 Kr. Areal 42 Tdr. Ld., deraf Ager 40, Veje, Bakke, Have og Gaardsplads 2. Agermarken drives i en 8 Marksdrift: Havre, Brak, Vintersæd, Byg, Roer, 6radet Byg og 2aars Græs. Jordens Bonitet er stærk lermuldet. Der holdes 14 Køer, 7 Stkr. Ungkvæg og Kalve og 1 Tyr af rød dansk Race, 3 Heste og 2 Plage. Sidste Aar solgtes c. 45 Fedesvin.

Bøgebjerggaard ligger c. 1 Km. SØ. for Hølkerup By bag en stor Høj, fra hvilken man har en vid Udsigt. Den nuv. Ejer købte den af sin Svigermoder, hvis Mand, Anders Johansen, var født paa Ejendommen.

Hovedb. ligger sydligst i Gaarden og stammer fra Udstykningen; den er straaetækket med klinede Vægge, og det samme gælder den ø. Længe; de to andre er støbte og grundmurede, alle med Straatage. Mod V. ligger en paptækket, grundmuret Svinestald og en straaetækket med støbte Mure. Der er Petroleumsmotor til de faste Maskiners Drift. Jorderne er kuperede og ligger omkring Gaarden.

Sankerbjerggaard, Egebjerg Sogn. Postforb.: Braade, og St.: Vig, hvortil c. 8 Km. Gaarden ligger c. 10 Km. fra Nykøbing, Sjæll. Ejer: *Hans L. Nielsen*, som overtog Gaarden 1. Maj 1904, er født i Siddinge 16. Septbr. 1850 og gift med *Sofie Larsen*, født sammesteds.

Matr.-Nr. 1a af Gjelstrup. Hartkorn 4 Tdr. 2 Skpr. 3 Fdkr. Ejendomsskyld 31,000 Kr. Brandassurance for Bygningerne 19,957 Kr. Areal 40 Tdr. Ld., deraf Ager 36½, Eng og Mose ¼, Veje 1½, Have og Gaardsplads 1¼. Agermarken drives i en 8 Marksdrift: Vintersæd efter Halvbrak, Byg, Roer, Havre, Bland-



Sankerbjerggaard.

sæd og 1½aars Græs; et Stykke dyrkes med Lucerne. Jordens Bonitet er af blandet Beskaffenhed. Der holdes 14 Køer og 6 Stkr. Ungkvæg og Kalve af rød dansk Race, 4 Heste og 2 Plage. Sidste Aar solgtes c. 45 Fedesvin.

Sankerbjerggaard ligger i Byen. Navnet har den efter Bakken ved Mejeriet. Den nuv. Ejer købte Gaarden af sin Onkel, Lars Jensen, hvis Fødegård det var. Han havde arvet den efter sin Fader, Jens Larsen.

Hovedb. ligger nordligst i Gaarden og er undermuret ind mod denne og af Bindingsværk udvendig; den bærer Straatag. De to Sidelænger er klinede, og den s. Længe er grundmuret, alle med Straatage. Mod Ø. ligger en paptækket Svinestald med støbte Mure og en støbt Stakhjælm med Trimpel og Pukkelplader. Elektrisk Lys og Kraft er indlagt paa Ejendommen, hvis Jorder er kuperede og strækker sig mod S. til Hølkerup Skel.

Søndergaard, Egebjerg Sogn. Postforb.: Braade, og St.: Vig, hvortil c. 7 Km. Tlf. 65 over Egebjerg Central. Gaarden ligger c. 10 Km. fra Nykøbing, Sjæll. Ejer: *Rasmus Nielsen*, som overtog Gaarden i 1896, er født i Siddinge 4. Juli 1840 og gift med *Karen Marie Petersen*, født i Braade.

Matr.-Nr. 5a af Egebjerg. Hartkorn 5 Tdr. 5 Skpr. 3 Fdkr. 2¼ Alb. Den

gml. Ejendomsskyld var 28,500 Kr., den nye 33,000 Kr. Brandassurance for Bygningerne 17,500 Kr. Areal 47½ Td. Ld., deraf Ager 42½, Veje og Mose 4, Have og Gaardsplads 1. Agermarken drives i en 8 Marksdrift: delvis benyttet Brak, Vintersæd, Blandsæd, Roer, Havre og 2aars Græs; et Stykke dyrkes med Lucerne. Jordens Bonitet er overvejende lermuldet. Der holdes 14 Køer, 11 Stkr.



Søndergaard.

Ungkvæg og Kalve og 1 Tyr af rød dansk Race, 4 Heste, 2 Plage og 1 Faar. Sidste Aar solgtes c. 45 Fedesvin.

Søndergaard ligger c. ½ Km. S. for Byen midt i sine næsten jævne Marker. Den nuv. Ejer købte Gaarden af Jacob Jacobsen, som var født paa den og havde faaet den efter sin Moder, Frants V. Jacobsens Enke.

Hovedb. ligger i den s. Gaardside og er undermuret med Straatag; den v. og n. Længe er for Halvdelen Vedkommende grundmuret og cementstøbt med Tag af Bølgeblik, og Halvdelen af den n. og ø. Længe er klinet og af Bindingsværk med Straatag; mod V. ligger en grundmuret, paptækket Svinestald. De to grundmurede og støbte Længer er opførte af Ejeren. Elektrisk Lys og Kraft er indlagt.

Højbrinkgaard, Egebjerg Sogn. Postforb.: Braade, og St.: Vig, hvortil c. 7 Km. Tlf. 29 over Egebjerg Central. Gaarden ligger c. 10 Km. fra Nykøbing,



Højbrinkgaard.

Sjæll. Ejer: *Hans Chr. Rasmussen*, som overtog Gaarden i 1906, er født paa Ejendommen 16. Maj 1877 og gift med *Manna Jensen*, født i Egebjerg.

Matr.-Nr. 6a m. fl. af Egebjerg. Hartkorn 5 Tdr. 3 Skpr. 1 Fdkr. ¼ Alb. Den gml. Ejendomsskyld var 32,000 Kr., den nye Ejendomsskyld er 47,000 Kr.

Brandassurance for Bygningerne 23,550 Kr. Areal 44 Tdr. Ld., deraf Ager 40, Mose 3, Have og Gaardsplads 1. Agermarken drives i en 10 Marksdrift: benyttet Brak (Roer), Vintersæd, Byg, Roer, Blandsæd, Roer, Blandsæd og 2½aars Græs; et Skifte drives med Lucerne. Jordens Bonitet er overvejende lermuldet. Der holdes 20 Køer, 14 Stkr. Ungkvæg og Kalve og 2 Tyre af rød dansk Race, 4 Heste og 5 Plage og Føl. Sidste Aar solgtes c. 120 Fedesvin.

Højbrinkgaard, der har sit Navn efter Bakken, paa hvilken den ligger, ligger c. ¼ Km. S. for Egebjerg ved Vejen til Abildøre. — Den nuv. Ejer arvede Gaarden efter sin Fader, Rasmus Petersen, som i 1863 havde købt den af Niels Nielsen, der var født paa den.

Hele Gaarden er omforandret af Ejeren. Selve Gaardspladsen er aaben mod V. Hovedb. ligger østligst i Gaarden og er opført af Grundmur med Straatag; den s. Længe, der er sammenbygget med Laden, er af Grundmur og ogsaa sammenbygget med et Bindingsværks-Hestegangshus; det hele med Straatage. Den n. Længe er af støbte Mure. Mod N. ligger to grundmurede Svinestalde med Straa- og Teglstenstag. De ny Længer har Ejeren ladet opføre. Der er indlagt elektrisk Lys og Petroleumsmotor til Drivkraft for de faste Maskiner.

Ejeren købte i 1915 et Ø. for Gaarden liggende Parcelsted; Bygningerne skal benyttes til Materialhus; Jorden, 3½ Td. Ld., lægges ind under Driften.

Lindegaard, Egebjerg Sogn. Postforb.: Braade, og St.: Vig, hvortil c. 7 Km. Tlf. 42 over Egebjerg Central. Gaarden ligger c. 10 Km. fra Nykøbing, Sjælland. Ejer: *Jacob Laurits Jacobsen*, som overtog Gaarden i 1911, er født paa Ejendommen 6. Maj 1873 og gift med *Anna Andersen*, født i Ulstrup, Vig Sogn.

Matr.-Nr. 7 m. fl. af Egebjerg. Hartkorn 4 Tdr. 5 Skpr. 2 Fdkr. ¾ Alb. Ejendomsskyld 30,000 Kr. Brandassurance for Bygningerne 16,075 Kr. Areal 41 Tdr. Ld., deraf Ager 38½, Mose ½, Veje 1, Have og Gaardsplads 1. Agermarken drives i en 8 Marksdrift: Havre, Brak, Vintersæd, Roer, Byg, Blandsæd



Lindegaard.

og 2aars Græs. Jordens Bonitet er overvejende lermuldet. Der holdes 13 Køer, 8 Stkr. Ungkvæg og Kalve og 1 Tyr af rød dansk Race, 4 Heste, 2 Plage og 2 Faar. Sidste Aar solgtes c. 65 Fedesvin.

Lindegaard ligger c. 1 Km. Ø. for Egebjerg. Den er en Slægtsejendom; før Ejeren havde hans Fader, Hans Jacobsen, og hans Bedstefader, Jacob Hansen, den.

Hovedb. ligger i den ø. Side af Gaardspladsen og er en høj, grundmuret Bygning paa støbt Underlag og med Teglstenstag. De tre Avlsb. er ogsaa grundmurede og støbte med Straatage. Mod V. ligger et Materialhus med Bliktag og mod N. en Granit-Kalvestald med Tegtag. Størstedelen er undermuret af Ejeren, Resten af hans Fader. Der er elektrisk Lys og Kraft paa Gaarden, som ligger bekvemt omgivet af sine kuperede Jorder.

Engbakkegaard, Egebjerg Sogn. Postforb. og St.: Nykøbing, Sjæll., hvortil c. 8 Km. Ejer: *Anton Hansen*, som overtog Gaarden i 1914, er født i Havrebjerg 11. Septbr. 1876 og gift med *Kirstine Bangsgaard*, født i Hørdum ved Thisted.

Matr.-Nr. 2a m. fl. af Underød. Hartkorn 4 Tdr. 3 Skpr. 2 Fdkr. 2¼ Alb. Ejendomsskyld 32,500 Kr. Brandassurance for Bygningerne 15,900 Kr. Areal 43 Tdr. Ld., deraf Ager 40, Mose 1¼, Have og Gaardsplads 1¼. Agermarken drives i en 8 Marksdrift: Havre, benyttet Brak, Vintersæd, Byg, Roer, Byg og 2aars Græs. Jordens Bonitet er af blandet Beskaffenhed. Der holdes 14 Køer, 10 Stkr. Ungkvæg og Kalve og 1 Tyr af rød dansk Race, 3 Heste og 3 Plage og Føl. Sidste Aar solgtes c. 50 Fedesvin.

Engbakkegaard ligger i Byen. Den nuv. Ejer har afløst Arvefæsteafgiften til Staten; han købte Gaarden af Rasmus Jensen, som havde arvet den efter sin Plejefader, Anders Larsen. Gaarden har været i samme Familie i 100 Aar.

Hovedb. ligger i den ø. Gaardside og er af Bindingsværk; den v. og s. Længe er grundmurede, den n. har klinede Vægge, alle er straatækkede. Mod V. ligger bygget i Vinkel en Svinstald af Granit og Grundmur. Der er indlagt eletrisk Lys og Kraft. Jorderne strækker sig mod Ø. og er noget bølgede.

Løvhøjsgaard, Egebjerg Sogn. Postforb. og St.: Nykøbing, Sjæll.; hvortil c. 8 Km. Ejer: *Lars Peter Jensen*, som overtog Gaarden i 1876, er født paa Ejendommen 6. Juli 1846 og gift med *Stine Pedersen*, født i Underød 6. Aug. 1846.

Matr.-Nr. 3a af Underød. Hartkorn 4 Tdr. 4 Skpr. 2 Fdkr. ¾ Alb. Den gml. Ejendomsskyld var 34,000 Kr., den nye 40,000 Kr. Brandassurance for Bygningerne c. 20,000 Kr. Areal 50 Tdr. Ld., deraf Ager 47, Mose 2, Have og Gaardsplads 1. Agermarken drives i en 7 Marksdrift: ⅓ Helbrak ⅔ med Staldfoder, Vintersæd, Byg, Roer, Havre og 2aars Græs; 6 à 7 Tdr. Ld. anvendes til Lucerne og Græs-



Løvhøjsgaard.

ning. Jordens Bonitet er sandmuldet. Der holdes 14 Køer, 11 Stkr. Ungkvæg og Kalve og 2 Tyre af rød dansk Race, 4 Heste og 2 Plage. Sidste Aar solgtes c. 65 Fedesvin.

Løvhøjsgaards Jorder er højtliggende og noget bølgede, og Gaarden ligger med Hovedparcellen omkring sig, mens Resten strækker sig mest mod S. Udlodden ligger mod NV. Det højeste Punkt i Egebjerg Sogn ligger paa Gaardens Jorder. — Ejeren fik Gaarden efter sin Moder; hans afdøde Fader, Jens Madsen, havde arvet den efter sin Plejefader, Peder Nielsen, der købte den til ren Ejendom fra Staten.

I 1799 blev Hovedb. opført i den s. Gaardside af Granit og klinede Vægge med Straatag. I 1881 byggede Ejeren de tre Avlsb. af Granit, ogsaa tækkede med Straa. En Del af den v. Længe har Ejeren kun omforandret; fra den løber mod V. en Stakhjælm, tækket med Pukkelpader. Mod Ø. ligger en straatækket Svinestald af Granit. Der er indlagt elektrisk Lys og Kraft.

Vejlehøjsgaard, Egebjerg Sogn. Postforb. og St.: Nykøbing, Sjæll., hvortil c. 8 Km. Ejer: *Niels Karl Christiansen*, som overtog Gaarden i 1892, er født paa Ejendommen 12. Aug. 1859 og gift med *Anna Svensson*, født i Sverrig.

Matr.-Nr. 4a af Underød. Hartkorn 4 Tdr. 5 Skpr. 1 Fdkr. $1\frac{1}{4}$ Alb. Ejendomsskyld 30,000 Kr. Brandassurance for Bygningerne c. 20,000 Kr. Areal $42\frac{1}{2}$ Td. Ld., deraf Ager $40\frac{1}{2}$, Mose $\frac{1}{4}$, Veje, Have og Gaardsplads $1\frac{1}{4}$. Agermarken drives i en 7 Marksdrift: benyttet Brak, Vintersæd, Byg, Roer, Havre og 2aars Græs. Jordens Bonitet er overvejende lermuldet. Der holdes 14 Køer, 11 Stkr. Ungkvæg og Kalve og 1 Tyr af rød dansk Race, 4 Heste, 2 Plage og 1 Faar. Sidste Aar solgtes c. 80 Fedesvin.



Vejlethøjgaard.

Vejlethøjgaard er en ren Slægtsejendom; før Ejeren havde hans Fader, Chr. Jensen, og Bedstefader, Jens Nielsen, og Oldefader den.

Hovedb. har Ejeren opført i 1908 af Grundmur med Teglstenstag. Den n. Længe, der er det gamle Stuehus, er straatækket og af Bindingsværk, den s. Længe har støbte Mure; denne skal nedrives og den n. Længe ombygges. Gaarden bliver derved aaben mod S. Ejeren har bygget en ny ø. Længe af Grundmur med Tag af Rør; paa den anden Side Vejen mod S. har han opført en stor Trælade med Bliktag. Mod N. ligger en Svinestald af Granit. Der er indlagt elektrisk Lys og Kraft. — Jorderne er let kuperede og ligger hovedsagelig mod V. og S. Gaarden selv ligger c. $\frac{1}{4}$ Km. V. for Byen.

A. Jensens Gaard i Grevinge, Grevinge Sogn. Postforb. og St.: Grevinge, hvortil c. 2 Km. Gaarden ligger c. 20 Km. fra Nykøbing, Sjæll. Ejer: *Anders Jensen*, som overtog Gaarden i 1869, er født paa Ejendommen 1844.

Matr.-Nr. 5a af Grevinge. Hartkorn 5 Tdr. 1 Skp. 2 Fdkr. $1\frac{1}{4}$ Alb. Ejendomsskyld 30,000 Kr. Areal 49 Tdr. Ld., deraf Ager $47\frac{3}{4}$, Mose $\frac{1}{4}$, Have og Gaardsplads 1. Agermarken drives i en 8 Marksdrift: Vintersæd efter Halvbrak, Byg, 2aars Græs, Havre, Byg og $1\frac{1}{2}$ aars Græs. Jordens Bonitet er overvejende lermuldet. Der holdes 13 Køer, 6 Stkr. Ungkvæg og Kalve og 1 Tyr af rød dansk Race, 4 Heste og 3 Faar. Sidste Aar solgtes c. 50 Fedesvin.

Ejeren overtog Gaarden, der ligger midt paa sine flade Jorder c. $\frac{3}{4}$ Km. Ø. for Grevinge By, efter sin Fader, Jens Andersen; før denne havde Bedstefaderen, Anders Jensen, og Oldefaderen, Jens Larsen, den.

Bygningerne er dels af Bindingsværk, dels af Granit med Straatage. Mod N. ligger en straatækket Svinestald med støbte Mure. Der er indlagt elektrisk Lys, og der haves Petroleumsmotor til Drift af de faste Maskiner.

Egemosegaard, Grevinge Sogn. Postforb. og St.: Grevinge, hvortil c. 5 Minutters Gang. Tlf. 34 over Grevinge Central. Gaarden ligger c. 20 Km. fra Nykøbing, Sjæll. Ejer: *Ludvig Ludvigsen*, som overtog Gaarden i 1881, er født i Engelstrup 28. Oktbr. 1854 og gift med *Inger Kristine Nielsen*, født paa Ejendommen.

Matr.-Nr. 11a m. fl. af Grevinge. Hartkorn 4 Tdr. 5 Skpr. 2 Fdkr. $2\frac{1}{4}$ Alb. Ejendomsskyld 30,000 Kr. Brandassurance for Bygningerne 15,900 Kr. Areal 44 Tdr. Ld., deraf Ager 40, Mose 2, Veje og Skel 1, Have og Gaardsplads 1. Agermarken drives i en 8 Marksdrift: Havre, benyttet Brak, Vintersæd, Byg, Roer, Byg og 2aars Græs. Jordens Bonitet er af blandet Beskaffenhed. Der holdes

12 Køer, 7 Stkr. Ungkvæg og Kalve og 1 Tyr af rød dansk Race, 4 Heste, 1 Plag og 4 Faar. Sidste Aar solgtes c. 30 Fedesvin.

Egemosegaard havde Laur. Mogenssøn Smed i Fæste i Begyndelsen af det 18. Aarh.; han blev efterfulgt af Jens Olsen, kaldet »Jens Smed« eller »Nellikesmeden«. Han blev afsat 1722 paa Grund af Gæld, og Præsten Peder Lunds Karl, Rasmus Gønge, havde den til sin Død 1755. Hans Karl, Jens Madsen, fik den ved at ægte



Egemosegaard.

Enken. I 1807 fik Svigersønnen, Niels Nielsen, kaldet »Niels Garder«, Gaarden, og han efterfulgtes af sin Søn, Niels Nielsen, der afstod den til sin Svigersøn, Ludvig Ludvigsen.

Gaarden ligger lige N. for Grevinge By paa den anden Side Jernbanen, som ligger paa Gaardens Grund. Hovedb. ligger Ø. i Gaarden og er undermuret paa Granit; den s. Længe er af Bindingsværk, den v. af Granit, den n. støbt, alle med Straatage. Mod SV. ligger en straatækket Svinestald af Granit. Der er elektrisk Lys. Jorderne er bakkede, og Gaarden ligger i deres s. Side. Paa Marken har ligget en Høj, der blev ryddet 1820.

Nymosegaard, Grevinge Sogn. Postforb. og St.: Grevinge, hvortil c. 2 Minutters Gang. Tlf. 6 over Grevinge Central. Gaarden ligger c. 20 Km. fra Nykøbing, Sjæll., og Holbæk. Ejer: *Anders P. Andersen*, som overtog Gaarden i



Nymosegaard.

1900, er født i Asnæs 10. Oktbr. 1873 og gift med *Elise Hansen*, født paa Ejendommen.

Matr.-Nr. 12a m. fl. af Grevinge. Hartkorn 4 Tdr. 3 Skpr. 1 Fdkr. 2 Alb. Ejendomsskyld 28,500 Kr. Brandassurance for Bygningerne c. 18,000 Kr. Areal 40 Tdr. Ld., deraf Ager 39, Have og Gaardsplads 1. Agermarken drives i en 8 Marksdrift: benyttet Brak, Vintersæd, Byg, Roer, Byg, Havre og 2aars Græs.

Jordens Bonitet er overvejende lermuldet. Der holdes 12 Køer, 8 Stkr. Ungkvæg og Kalve og 1 Tyr af rød dansk Race, 4 Heste, 2 Plage og 1 Faar. Sidste Aar solgtes c. 50 Fedesvin.

Nymosegaard ligger lige N. for Grevinge paa den n. Side af Jernbanelinien. Hovedb. ligger i den ø. Side af Gaardspladsen og er af Grundmur med Straatag, den n. Længe er af Bindingsværk og Grundmur, den ø. og s. Længe er af Granit, alle med Straatage. Mod NV. ligger en straatækket Svinestald af Granit, til hvilken er føjet en grundmuret Tilbygning med Tegtag. Mod SV. ligger en paptækket Træstakhjælm. Der er indlagt elektrisk Lys og Kraft. Ejeren har bygget Hjælmen, en Del af den n. Længe og Tilbygningen til Svinestalden.

Ejeren arvede Gaarden efter sin Svigermoder, hvis Mand, Peder Hansen, havde faaet den ved Giftermaal med Hans Kristensens Enke. Hendes Mand havde arvet Gaarden efter sin Fader, Kristen Jørgensen, der havde faaet den efter sin Moder, hvis Mand, Jørgen Nielsen, havde faaet den af sin Fader, Niels Larsen, medens denne endnu levede. Han havde faaet den i Fæste efter Jens Madsen, der i 1764 maatte afstaa sin Gaard paa Grund af Fattigdom. Der har ligget to Høje, »Hønsehøjene«, som er ryddede; der blev i sin Tid fundet et Broncesværd, som findes paa oldnordisk Musæum.

Klokkehøjgaard, Grevinge Sogn. Postforb. og St.: Grevinge, hvortil c. ½ Km. Tlf. 4 over Grevinge Centrai. Gaarden ligger c. 20 Km. fra Nykøbing, Sjæll., og Holbæk. Ejer: *Chr. Madsen Christensen*, som overtog Gaarden i 1915, er født i Holbæk 5. Juli 1870 og gift med *Ingeborg Andersen*, født i Gislinge.

Matr.-Nr. 16a m. fl. af Grevinge. Hartkorn 3 Tdr. 1 Skp. 1¼ Alb. Ejendomsskyld 30,000 Kr. Brandassurance for Bygningerne c. 16,000 Kr. Areal 50 Tdr. Ld., deraf Ager 24, Eng i Lammefjorden 25, Have og Gaardsplads 1. Agermarken drives i en 8 Marksdrift: Græsjord pløjes op til Vinterbyg, Rug eller Hvede, Roer, Byg, Roer, Havre og 2aars Græs. Jordens Bonitet er lermuldet paa Lerunderlag. Der holdes 12 Køer, 12 Stkr. Ungkvæg og Kalve og 1 Tyr, 2 Heste, 2 Plage og 2 Faar. Sidste Aar solgtes c. 60 Fedesvin.



Klokkehøjgaard.

Klokkehøjgaard, Matr.-Nr. 16a, er oprindeligt en Del af det gamle Matr.-Nr. 5, der i 1755 under Fæsteren Hans Nielsen blev delt i 2 Gaarde, hvoraf denne er den ene. H. Nielsens Søn, Peder Hansen, fik den i 1775 afstaaet af sin Fader, Peder Hansen efterfulgtes af sin Søn, Niels Pedersen, hvis Plejesøn, Lars Andersen, der var født paa Ourø, saa fik Gaarden. Efter ham fulgte hans Svigersøn, Peder Ibsen, og dennes Søn, Hans Pedersen, der var bosat i Sverrig. Gaarden bestyredes af hans Svigerfader, Jens Pedersen. Saa kom Sønnen, Lars Pedersen, som solgte den til Tidemand Nielsen, af hvem den nuv. Ejer købte den.

Gaarden har sit Navn efter to Høje, der i sin Tid laa paa Marken; man har mod S. en vid Udsigt over Lammefjord og Tudse Næs. Gaarden ligger c. ½ Km. SV. for Grevinge i det nv. Hjørne af sine bølgede Marker, der dog er flade nede ved Lammefjorden. Hovedb. ligger S. i Gaarden og er straatækket og af Bindingsværk, Avlsb. er af Grundmur og Bindingsværk ind mod Gaarden og har Straatage. Mod Ø. ligger en grundmuret Svinestald og et Bindingsværks Aftægts hus, begge med Straatage. Elektrisk Lys og Kraft er indlagt.

Andhøjgaard, Grevinge Sogn. Postforb. og St.: Grevinge, hvortil c. 5 Minutters Gang. Tlf. 9 over Grevinge Central. Gaarden ligger c. 20 Km. fra Nykøbing, Sjæll., og Holbæk. Ejer: *Hans P. Klausen*, som overtog Gaarden i 1891, er født i Grevinge Sogn 4. Jan. 1863 og gift med *Kamilla Christensen*, født i Torrendrup i Grevinge Sogn.

Matr.-Nr. 15a m. fl. af Grevinge. Hartkorn 4 Tdr. 7 Skpr. 1 Fdkr. Ejendoms-skyld 33,000 Kr. Brandassurance for Bygningerne c. 24,000 Kr. Areal 38¼ Td., deraf Ager 37¼, Have og Gaardsplads 1. Agermarken drives i en 8 Marksdrift: benyttet Brak, Vintersæd, Blandsæd, Roer, Byg, Havre og 2aars Græs. Jordens Bonitet er lermuldet paa Lerunderlag. Der holdes 14 Køer, 7 Stkr. Ungkvæg og



Andhøjgaard.

Kalve og 1 Tyr af rød dansk Race, 2 Heste, 2 Plage og 2 Faar. Sidste Aar solgtes c. 50 Fedesvin.

Andhøjgaard var c. 1689 bortfæstet til Hans Nielsen, som afstod den til Søren Ipsen, der døde 1701 og gav Plads for Jens Andersen, »Ostindiefareren« kaldet. Efter ham havde Peder Laursen den til 1711, da han blev efterfulgt af Jens Pedersen, som, »eftordi han blev voldslagen til Skamme«, i 1715 maatte afgive Gaarden til Gregers Villumsen. Saa kom dennes Søn, Hans Gregersen, hvis Søn, Kristen Hansen, igen efterfulgtes af sin Søn, Hans Kristensen; dennes Søn, Anders Hansen, var den nuv. Ejers Morbroder.

Gaarden, der ligger i den ø. Spids af de temmelig jævne Jorder, er opført omtrent Aar 1900. Hovedb. i den ø. Gaardside er bygget af røde, fugede Sten og bærer Skifer-tag; Avlsb. er byggede af gule, fugede Sten med Straatage; mod V. ligger en stor, grundmuret Svinestald med Stentag og en stor, paptækket Stakhjælm samt et ældre Bindingsværkshus. Der er indlagt elektrisk Lys og Kraft.

Paa Matr.-Nr. 15 har ligget 2 Høje, »Andhøjene«, med en Stenkiste.

Strandgaard, Grevinge Sogn. Postforb. og St.: Grevinge, hvortil c. ½ Km. Tlf. 11 over Grevinge Central. Gaarden ligger c. 20 Km. fra Nykøbing, Sjæll., og Holbæk. Ejer: *Hans Peter Petersen*, som overtog Gaarden i 1908, er født i Faarevejle 27. Juli 1881 og gift med *Alma Zimmermann*, født paa Ejendommen.

Matr.-Nr. 17a m. fl. af Grevinge. Hartkorn 5 Tdr. 4 Skpr. 1 Fdkr. 2½ Alb. Den gml. Ejendomsskyld var 33,000 Kr., den nye 44,500 Kr. Brandassurance for Bygningerne 15,500 Kr. Areal 110 Tdr. Ld., deraf Ager 70, Eng i Lamme-fjorden 38, Veje og Skel 1¼, Have og Gaardsplads ¼. Agermarken drives i en 8 Marksdrift: Brak, Vintersæd, Blandsæd eller Byg, Roer, Byg eller Blandsæd, Havre og 2aars Græs. Jordens Bonitet er af blandet Beskaffenhed. Der holdes 20 Køer, 20 Stkr. Ungkvæg og Kalve og 1 Tyr af rød dansk Race, 5 Heste, 3 Plage og Føl samt 2 Faar. Sidste Aar solgtes c. 70 Fedesvin.

Strandgaard var i 1773 en Del af en større Gaard, der da var bortfæstet til Anders Olsen, der dette Aar ved Dom blev afsat. Hans Svigersøn, Jens Kristensen, fik den derpaa i Fæste. Efter ham fulgte hans Søn, Mads Jensen, og dennes Søn, Peder

Madsen, der solgte Gaarden til Jørgen Nielsen fra Vig, som afløstes af sin Svigersøn, den nuv. Ejer.

Gaarden ligger c. $\frac{1}{2}$ Km. SV. for Grevinge, midt paa den ø. Side af sine Marker, der er jævne ved Lammefjorden, men ellers bølgede. Man har fra Gaarden meget vid



Strandgaard.

Udsigt ud over Lammefjorden. Paa Lodden lige i Skellet til Matr.-Nr. 18c laa »Maglehøj«, som i 1850 blev ryddet. — Hovedb., der ligger i den n. Side af Gaardspladsen, er af Grundmur med Straatag. De to Avlsb. er støbte og den v. af Bindingsværk, alle med Straatage. Mod S. ligger et vinkelbygget Hønsehus og Vognport med Straatag og et Halvtags hus med Paptag. Der er indlagt elektrisk Lys og Kraft.

Egegaard, Grevinge Sogn. Postforb. og St.: Grevinge, hvortil c. $\frac{1}{2}$ Km. Tlf. 7 over Grevinge Central. Gaarden ligger c. 20 Km. fra Nykøbing, Sjæll., og Holbæk. Ejer: *Peter Hansen*, som overtog Gaarden i 1901, er født i Grevinge 7. Aug. 1878 og gift med *Jensine Christiansen*, født paa Ejendommen.



Egegaard

Matr.-Nr. 19a m. fl. af Grevinge. Hartkorn 5 Tdr. 1 Skp. $2\frac{1}{4}$ Alb. Den gml. Ejendomsskyld var 34,000 Kr., den nye 42,000 Kr. Brandassurance for Bygningerne c. 20,000 Kr. Areal 62 Tdr. Ld., deraf Ager 39, Eng 22, Have og Gaardsplads 1. Agermarken drives i en 8 Marksdrift: Brak, Vintersæd, Blandsæd, Roer, Byg, Havre og 2aars Græs. Jordens Bonitet er af blandet Beskaffenhed. Der holdes 14 Køer, 10 Stkr. Ungkvæg og Kalve og 1 Tyr af rød dansk Race, 4 Heste og 3 Plage og Føl. Sidste Aar solgtes c. 60 Fedesvin.

Egegaard havde Mads Pedersen Odbo i Fæste indtil sin Død 1697; han efterfulgtes af Anders Sørensen, der i 1700 efterfulgtes af Ritmester Segel. 1703 afløstes

han af Rasmus Rasmussen, hvis Søn, Jens Rasmussen, fik Gaarden i Fæste ved sin Faders Død 1732. Hans Enke blev gift med Anders Kristensen. Ved dennes Død 1827 fik hans Svigersøn, Kristian Nielsen, og dennes Søn, Kristen Kristiansen, den; sidstnævnte var den nuv. Ejers Svigerfader.

Gaarden ligger mest i den n. Side af de noget bølgede Marker, og der er særlig mod S. en meget vid Udsigt over Lammefjord og Hagedsted, Gislinge og Kundby. Der laa i sin Tid paa Lodden en Stenknoлд, der er ryddet for mange Aar siden. Hele Gaarden er opført af Ejeren med Undtagelse af den mod N. liggende grundmurede og straatækkede Svinestald, som er opført af hans Svigerfader. Hovedb. ligger i den s. Gaardside og er ligesom Avlsb. grundmuret; den har Skifertag, Avlsb. har Straatage. Der er indlagt elektrisk Lys og Kraft paa Gaarden.

Elmely, Grevinge Sogn. Postforb. og St.: Grevinge, hvortil c. 3¼ Km. Tlf. 38 over Herrestrup Central. Gaarden ligger c. 17 Km. fra Holbæk. Ejer: *Peder Aksel Hansen*, som overtog Gaarden i 1909, er født i Hagedsted 20. Aug. 1882 og gift med *Anna Nielsen*, født i Kirke Sonnerup 9. Juni 1885.

Matr.-Nr. 4a m. fl. af Gundestrup. Hartkorn 4 Tdr. 2 Skpr. 1 Fdkr. ½ Alb. Ejendomsskyld 34,000 Kr. Brandassurance for Bygningerne c. 17,000 Kr. Areal 102 Tdr. Ld., deraf Ager 55½, Strandeng 45, Have og Gaardsplads 1½. Agermarken drives i en 9 Marksdrift: Havre, benyttet Brak, Vintersæd, Byg, Roer, Blandsæd, 6rd. Byg og 2aars Græs. Jordens Bonitet er af blandet Beskaffenhed.



Elmely.

Der holdes 18 Køer, 16 Stkr. Ungkvæg og Kalve og 2 Tyre af rød dansk Race, 4 Heste, 5 Plage og Føl samt 10 Faar. Sidste Aar solgtes c. 50 Fedesvin.

Elmely ligger i den sø. Side af Byen. Dens Jorder er bølgede og kileformede med Gaarden i Spidsen. Der er fra Ejendommen en prægtig Udsigt over Lammefjorden og Tudse Næs. Den nuv. Ejer overtog Gaarden efter sin Bedstefader, Niels Kristensen, der havde faaet den efter sin Svigerfader, Peder Larsen, der blev afsat fra Gaarden. Han havde faaet den af Lars Pedersen, der 1773 havde faaet den af sin Svigerfader, Peder Hansen. Denne havde 1744 arvet den efter sin Fader, Hans Pedersen, der i 1714 havde faaet den efter Sogndegnen, Claus Christensens Søn, Jacob Clausen.

Den grundmurede, teglhængte Hovedb., der ligger i den s. Gaardside, er bygget 1862, men gennemrestaureret 1912. Der er ind mod Gaarden et Uhr opsat paa den. Den v. Længe er af Granit, de to andre af støbte Mure med Straatage. Mod Ø. ligger et teglhængt Vadskehus og en grundmuret Svinestald med Tegltag og et Par mindre Bygninger. Der er indlagt elektrisk Lys og Vindmotor til Formaling af Sæden og Gaardens Vandforsyning.

Grimshøj, Grevinge Sogn. Postforb. og St.: Grevinge, hvortil c. 3¼ Km. Gaarden ligger c. 17 Km. fra Holbæk. Ejer: *Søren Nielsen*, som overtog Gaarden i 1886, er født i Atterup 4. Maj 1838 og gift med *Kristine Nielsen*, født i Hørve.

Matr.-Nr. 10a m. fl. af Gundestrup. Hartkorn 4 Tdr. 4 Skpr. 1 Alb. Ejen-

domsskyld 28,000 Kr. Areal 37 Tdr. Ld., deraf Ager 36, Have og Gaardsplads 1. Agermarken drives i en 8 Marksdrift: Havre, delvis benyttet Brak, Vintersæd, Byg, Roer, Blandsæd og 2aars Græs. Jordens Bonitet er af blandet Beskaffenhed. Der holdes 12 Køer, 8 Stkr. Ungkvæg og Kalve og 1 Tyr af rød dansk Race, 3 Heste og 3 Plage og Føl. Sidste Aar solgtes c. 35 Fedesvin.

Grimshøj ligger i Byen og er Arvefæste under Staten. Den nuv. Ejer købte den af sin Hustrus Plejefader, Peder Nielsen, som havde faaet den ved Giftermaal med Jens Madsens Enke. J. Madsen havde tilbyttet sig den i 1836 med Anders Sørensens Enkes Gaard; Anders Sørensen havde giftet sig den til med sin første Hustru, Enken efter Lars Jørgensen, som i 1774 havde faaet den efter Peder Jensen.

Hovedb., der ligger i den s. Gaardside, og den v. Længe er grundmurede, de to andre Avlsb. er af Bindingsværk, alle med Straatage. Mod V. ligger en støbt Svinestald med Straatag. Der er indlagt elektrisk Lys og Kraft.

Baunehøjgaard, Grevinge Sogn. Postforb. og St.: Grevinge, hvortil c. 3½ Km. Tlf. 54 over Herrestrup Central. Gaarden ligger c. 18 Km. fra Holbæk. Ejer: *Hans Chr. Larsen*, som overtog Gaarden i 1896, er født i Grevinge Sogn 9. Juni 1867 og gift med *Jensine Jensen*, født sammesteds.

Matr.-Nr. 11a af Gundestrup. Hartkorn 4 Tdr. 1 Skp. 3 Fdkr. Ejendoms-skyld 28,000 Kr. Brandassurance for Bygningerne 15,500 Kr. Areal 43 Tdr. Ld., deraf Ager 42, Have og Gaardsplads 1. Agermarken drives i en 8 Marksdrift: Vintersæd efter Halvbrak, Byg, Blandsæd, Havre, Roer, Byg og 1½aars Græs. Jordens Bonitet er af blandet Beskaffenhed. Der holdes 14 Køer, 8 Stkr. Ungkvæg og Kalve og 1 Tyr af rød dansk Race, 4 Heste, 2 Plage og 2 Faar. Sidste Aar solgtes c. 60 Fedesvin.

Baunehøjgaard er den første Gaard paa v. Haand, naar man kommer fra Grevinge. Dens Jorder er bølgede og strækker sig mod V. Gaarden har sit Navn



Baunehøjgaard.

efter en Bakke V. for den. Der har været 3 Gravhøje, »Baunebakken«, hvoraf den midterste er sløffet og de 2 andre stærkt udgravede. Der er blandt andet fundet et Broncesværd.

Den nuv. Ejer overtog Gaarden efter sin Onkel, Kristen Hansen, der afløste sin Morbroder, Peder Jensen, baade paa Ejendommen og som Sognefoged. Peder Jensen havde faaet den ved at gifte sig med Enken efter Mads Nielsen, der i 1798 havde overtaget den efter sin Fader, Niels Andersen. Denne havde tilbyttet sig Gaarden hos Jeppe Pedersen fra Vig, der havde faaet den ved Giftermaal med Peder Olsens Enke. P. Olsen havde faaet Gaarden efter Kammerraad Bangs Karl, Søren Jacobsen, der den 20. April 1747 fik den, da den forrige Fæster, Peder Laursen, blev afsat. Denne var Søn af den foregaaende Fæster, Kirkeværge Laurs Pedersen Odbo, der ogsaa blev sat fra Gaarden.

Chr. Hansen har opført Bygningerne, som den nuv. Ejer for en Del har grundmuret indvendig. Hovedb. ligger østligst i Gaarden og er af Grundmur med Straatag; den s. Længe er af Granit, de to andre af Granit mod Udsiden og indvendig grundmurede, alle med Straatage. Mod S. ligger en straatækket Svinestald af Granit. Der er indlagt elektrisk Lys og Kraft.

Prebensholm, Grevinge Sogn. Postforb. og St.: Grevinge, hvortil c. 1¼ Km. Tlf. 28 over Grevinge Central. Gaarden ligger c. 20 Km. fra Nykøbing, Sjæll., og Holbæk. Ejer: *Ludvig Andersen*, som overtog Gaarden 1. Novbr. 1904, er født i Asnæs 26. Septbr. 1876 og gift med *Helga Nielsen*, født i Engelstrup Mølle.

Matr.-Nr. 1 af Engelstrup. Hartkorn 4 Tdr. 3 Skpr. 1 Fdkr. 2¼ Alb. Ejendomsskyld 28,000 Kr. Brandassurance for Bygningerne c. 18,000 Kr. Areal 44 Tdr. Ld., deraf Ager 36, Mose 6 ved Herrestrup, hvoraf 3 Tdr. Ld. er kultiveret, Have og Gaardsplads 2. Agermarken drives i en 8 Marksdrift: benyttet Brak, Vintersæd, Byg, Roer, Byg, Havre og 2aars Græs. Jordens Bonitet er god Middeljord. Der holdes 14 Køer, 10 Stkr. Ungkvæg og Kalve og 1 Tyr af rød dansk Race, 4 Heste og 1 Plag. Sidste Aar solgtes c. 55 Fedesvin.



Prebensholm.

Prebensholm ligger S. for Vejen mellem Engelstrup og Grevinge c. 1 Km. fra begge. Gaarden blev oprettet 1690 paa Kongens Bekostning og havde da Matr.-Nr. 4. Den havde da to Gaardes Avling, hvilke havde staaet øde under Svenskekrigen 1658. Den første Bonde blev Hans Jensen, der var Sognefoged i Grevinge; han havde den til 1706, da Provsten Poul Bies Avlskarl, Anders Laursen, fik den, men kun med 1½ Gaards Avling. Efter ham kom hans Søn, Peder Andersen, som ved sin Død i Juni 1752 blev afløst af Niels Laursen, der blev gift med Enken. 1769 blev Gaarden delt i to, hvoraf ovenstaaende Gaard er den ene, som Sønnen, Niels Pedersen, fik. Han var Sognefoged og blev ved sin Død 1829 efterfulgt af Kristen Pedersen, hvis Enke 1831 solgte Gaarden til Ludvig Preben Nielsen, hvis Søn, Jørgen Ludvigsen, i 1904 afstod den til sin Nevø, den nuv. Ejer.

Hovedb. ligger i den s. Gaardside og er undermuret udvendig og af Bindingsværk ind mod Gaardspladsen. Den v. og n. Længe er grundmurede og den ø. af Bindingsværk, alt med Straatage. I det nø. Hjørne ligger en stor Træstakhjælm med Icopaltag, og mod V. ligger en grundmuret Svinestald. Der er elektrisk Lys og Kraft.

Karlsberggaard, Grevinge Sogn. Postforb. og St.: Grevinge, hvortil c. 2 Km. Tlf. 37 over Grevinge Central. Gaarden ligger c. 20 Km. fra Nykøbing, Sjæll., og Holbæk. Nuv. Ejer: *Holger Nielsen* har overtaget Gaarden efter sin Fader, *Ole Nielsen*, som havde overtaget den i 1898; Ole Nielsen er født i Sneglerup 24. Marts 1854 og gift med *Karen Hansen*, født i Grevinge.

Matr.-Nr. 7a af Engelstrup. Hartkorn 4 Tdr. 2 Skpr. 1 Fdkr. 1¼ Alb. Den gml. Ejendomsskyld var 29,000 Kr., den nye 36,000 Kr. Brandassurance for Bygningerne 16,500 Kr. Areal 44 Tdr. Ld., deraf Ager 41¼, Mose ¼, Veje og Skel 1, Have og Gaardsplads 1. Agermarken drives i en 8 Marksdrift: delvis benyttet Brak, Vintersæd, Byg, Roer, Blandsæd, Byg og 2aars Græs; der dyrkes en Del Hundegræsfrø. Jordens Bonitet er overvejende lermuldet. Der holdes 16 Køer,

14 Stkr. Ungkvæg og Kalve og 1 Tyr af rød dansk Race, 4 Heste og 3 Plage og Føl. Sidste Aar solgtes c. 50 Fedesvin.

Karlsberggaard ligger c. 1½ Km. SV. for Engelstrup. Til 1705 havde Niels Laursen den, hans Søn, Laurs Nielssøn, havde den til 1708. Dennes Søn, Peder Laursen, havde den til 1718, da Vagtmester ved Kongens Garde, Christoffer Meyer, paatog sig Gaarden, efterat han først i Officershuset i Grevinge havde holdt Kro og laant Penge ud paa Pant. Men paa Grund af letsindigt Levned maatte han 1720 forlade den, hvorefter Christen Jensen, Niels Rasmussen og atter en Chr. Jensen afløste hverandre til 1729. Den sidste blev afsat og dømt til og døde i Trældom paa Kron-



Karlsberggaard.

borg. Efter ham fik Anders Nielsen den, under hvem den brændte, saa Johan Madsen, der delte Ejet med sin Broder, Mads Madsen. Gaarden fik saa to Matr.-Nr.'re, nemlig Nr. 7 og Nr. 3. Nr. 7 afstod Johan Madsen i 1759 til Mads Jensen. Dennes Enke ægtede Niels Henriksen; efter denne fik Godsinspektørens Karl, Søren Gudmandsen, den og hans Svigersøn, Hans Kristiansen. Den sidstnævnte byttede Gaarden med Peder Pedersen, som efterlod sin Søn, Jens Pedersen, den. Dennes Søn, Peder Jensen, blev gift med den nuv. Ejers Søster, der som Enke solgte Gaarden til sin Broder.

En grundmuret, straatækket Hovedb. mod S. i Gaarden med en dejlig gammel Have foran og en Granitsvinestald er bygget af Jens Pedersen. De tre straatækkede Avlsb., hvoraf de to er af Grundmur, mens den ø. er dels af Grundmur og dels af støbt Mur, er opført af Ejeren, der har ladet elektrisk Lys og Kraft indlægge.

N. for Vejen er opført et Hus af Grundmur med Stentag, som beboes af den forrige Ejer.

Andsbakkegaard, Grevinge Sogn. Postforb. og St.: Grevinge, hvortil c. 4½ Km. Gaarden ligger c. 20 Km. fra Nykøbing, Sjæll. Ejer: *Lars Nielsen*, som overtog Gaarden i 1885, er født i Højby 31. Aug. 1853.

Matr.-Nr. 2a m. fl. af Prejlerup. Hartkorn 4 Tdr. 4 Skpr. 2¼ Alb. Ejendomsskyld 29,000 Kr. Brandassurance for Bygningerne c. 18,000 Kr. Areal 50 Tdr. Ld., deraf Ager 48, Veje og Skel 1, Have og Gaardsplads 1. Agermarken drives i en 7 Marksdrift: Blandsæd, benyttet Brak, Vintersæd, Byg, Roer, Havre og laars Græs. Jordens Bonitet er af blandet Beskaffenhed. Der holdes 16 Køer, 14 Stkr. Ungkvæg og Kalve og 1 Tyr af rød dansk Race, 4 Heste og 2 Plage. Sidste Aar solgtes c. 60 Fedesvin.

Andsbakkegaard er Arvefæste under Staten. I 1697 blev Mads Nielsen afløst som Fæster af Søren Pedersen, der 1707 byttede Gaarden med Sognefoged Hans Jensen, der i Forvejen havde to Gaarde, en i Engelstrup og en i den nu forsvundne By Odstrup. Tilsidst maatte han forlade sine Ejendomme og afstod da Andsbakkegaard til Niels Sørensen, der døde 1744. Enken ægtede senere Henrik Nilavsen. Dennes anden Hustru bestyrede Gaarden, til Svigersønnen i 1800 overtog den. Hans Søns, Peder Hansens Enke solgte den til den nuv. Ejer, der har opført alle Bygningerne.

Hovedb. ligger sydligst i Gaarden og er af Grundmur med Stentag og med en meget smuk Have foran. Den n. Længe er grundmuret med Trimpel og Paptag; den

v. Længe er støbt, den ø. grundmuret, begge har Straatage. Mod V. ligger en Svinestald sammenbygget med et Materialhus af Beton, dels med Straa- og dels med Paptag.



Andsbakkegaard.

Der er elektrisk Lys og Kraft paa Ejendommen, hvis Jorder er bakkede og strækker sig mod N.

Esbjerggaard, Odden Sogn. Postforb.: Overby, og St.: Højby, Sjæll., hvortil c. 17 Km. Tlf. 19 over Odden Central. Gaarden ligger c. 23 Km. fra Nykøbing, Sjæll. Ejer: *Niels Christoffersen*, som overtog Gaarden i 1895, er født i Odden Sogn 1. Febr. 1869 og gift med *Nielsine Petersen*, født sammesteds.

Matr.-Nr. 11a af Overby. Hartkorn 4 Tdr. 3 Skpr. 1 Fdkr. 1 $\frac{3}{4}$ Alb. Den gml. Ejendomsskyld var 29,500 Kr., den nye 35,000 Kr. Brandassurance for Bygningerne 18,800 Kr. Areal 52 $\frac{1}{2}$ Td. Ld., deraf Ager 44, Vej, Mose og Forstrand 4, Hede og Skov 2, Have og Gaardsplads 2 $\frac{1}{2}$. Agermarken drives i en 7 Marksdrift: dels Halvbrak og dels benyttet Brak, Vintersæd, Byg, Roer, Blandsæd og 2aars Græs. Jordens Bonitet er overvejende lermuldet paa Højderne ellers letmuldet og meget stenet. Der holdes 18 Køer, 10 Stkr. Ungkvæg og Kalve og 1 Tyr af rød dansk Race, 4 Heste, 2 Plage og 5 Faar. Sidste Aar solgtes c. 70 Fedesvin.

Esbjerggaards Jorder er kuperede; Gaarden ligger i den s. Side af dem c. $\frac{1}{2}$ Km. NV. for Overby. Den nuv. Ejer købte den af sin Svigerfader, Hans Petersen, der var født der.

Alle Bygningerne er af støbte Mure og bærer Straatage med Undtagelse af den i NV. liggende Svinestald og Materialhuset, der er tækkede med Pap. Hovedb. ligger i den s. Side af Gaardspladsen. Der er indlagt elektrisk Lys og Kraft. — Der var 7 Moser, da Ejeren tiltraadte; han har kultiveret de 6.

Drusbjerggaard, Odden Sogn. Postforb.: Overby, og St.: Højby, Sjæll., hvortil c. 14 Km. Tlf. 21 over Odden Central. Gaarden ligger c. 19 Km. fra Nykøbing, Sjæll. Ejer: *Mads Christoffersen*, som overtog Gaarden i 1890, er født paa Ejendommen 8. Juli 1858 og gift med *Laurine Nikolaisen*, født i Højby Sogn.

Matr.-Nr. 18a af Overby. Hartkorn 4 Tdr. 4 Skpr. $\frac{1}{4}$ Alb. Ejendomsskyld 28,500 Kr. Areal 77 Tdr. Ld., deraf Ager 75, Mose 1, Have og Gaardsplads 1. Agermarken drives i en 7 Marksdrift: benyttet Brak, Vintersæd, Byg, Roer, Havre og 2aars Græs. Jordens Bonitet er nærmest sandblandet. Der holdes 20 Køer, 10 Stkr. Ungkvæg og Kalve og 1 Tyr af rød dansk Race, 5 Heste, 3 Plage og Føl samt 10 Faar. Sidste Aar solgtes c. 70 Fedesvin.

Drusbjerggaard arvede Ejeren efter sin Fader, Christoffer Danielsen. Gaarden ligger midt i sine noget kuperede Jorder c. 2 Km. V. for Overby.

Hovedb. ligger i den s. Gaardside og er af Grundmur. De to Avlsb. er af Bindingsværk, den v. Længe af Granit. Mod NV. ligger en Svinestald med støbte Mure. Alle Bygningerne er straatækkede. Der er indlagt elektrisk Lys og Kraft.

Toftegaard, Odden Sogn. Postforb.: Overby, og St.: Højby, Sjæll., hvortil c. 20 Km. Gaarden ligger c. 27 Km. fra Nykøbing, Sjæll. Ejer: *Mads Lauritz Jeppesen*, som overtog Gaarden i 1912, er født i Overby 5. Septbr. 1867 og gift med *Anna Sørensen*, født i Yderby 28. Febr. 1873.

Matr.-Nr. 1 af Yderby. Hartkorn 4 Tdr. 3 Skpr. 3 Fdkr. 2¼ Alb. Ejendoms-skyld 30,000 Kr. Brandassurance for Bygningerne 12,500 Kr. Areal 63½ Td. Ld., deraf Ager 50, Hede 12½, Have og Gaardsplads 1. Af Agermarken drives 32 Tdr. Ld. i en 8 Marksdrift: Brak, Vintersæd, Byg, Roer, Havre, Byg og 2aars Græs, og 18 Tdr. Ld. i en 7 Marksdrift: Brak, Vintersæd, Byg, Roer, Havre og 2aars Græs. Jordens Bonitet er lermuldet. Der holdes 12 Køer, 12 Stkr. Ungkvæg og Kalve og 1 Tyr af rød dansk Race, 4 Heste, 2 Plage og 3 Faar. Sidste Aar solgtes c. 45 Fedesvin.

Toftegaard ligger i den sv. Side af Yderby; dens Jorder er jævne og strækker sig mod S. Den nuv. Ejer købte den af Niels Larsen, som 26 Aar tidligere havde købt den af P. Pedersen, der ogsaa havde haft Gaarden i en lang Aarrække. Hovedb. ligger vestligst i Gaarden og er af Bindingsværk med Straatag. Avlsb. er af støbte Mure med Paptag paa den n. Længe og Straatage paa de andre. Mod S. ligger en paptækket Svinestald med støbt Mur.

Gyldenholm, Asnæs Sogn. Postforb. og St.: Asnæs, hvortil c. 1 Km. Gaarden ligger c. 22 Km. fra Nykøbing, Sjæll., og Holbæk. Ejer: *Hans Larsen*, som overtog Gaarden i 1887, er født i Munkebjergby Sogn 12. April 1849 og gift med *Sara Schultz*, født i København.

Matr.-Nr. 9 m. fl. af Asnæs. Hartkorn 5 Tdr. 3 Fdkr. 1 Alb. Ejendoms-skyld 30,000 Kr. Brandassurance for Bygningerne c. 21,000 Kr. Areal 52 Tdr.



Gyldenholm.

Ld., deraf Ager 42, Eng 8, Mose 1, Have og Gaardsplads 1. Agermarken drives i en 8 Marksdrift: Havre, Brak, Vintersæd, Byg, Roer, Byg og 2aars Græs. Jordens Bonitet er letmuldet paa Lerunderlag. Der holdes 15 Køer, 7 Stkr. Ungkvæg og Kalve og 1 Tyr af rød dansk Race, 4 Heste, 3 Plage og Føl samt 6 Geder. Sidste Aar solgtes c. 80 Fedesvin.

Gyldenholm har sit Navn fra gammel Tid efter en Ø i Strandengen. Den ligger frit med en meget vid Udsigt c. 1 Km. SØ. for Asnæs By i Næsevangen og er Arvefæste under Kronen. Den nuv. Ejer købte Gaarden af sin Svigermoder, hvis

Mand, Poul Jensen, havde faaet den ved Giftermaal med Rasmus Niensens Enke. Den har været i Slægten i mange Aar.

Poul Jensen har opført Bygningerne, der med Undtagelse af den ø. grundmurede Længe, opført 1870, er af Bindingsværk med Straatage. Hovedb. ligger i den s. Side af Gaardspladsen. Der er Petroleumsmotor til de faste Maskiner.

Næsvanggaard, Asnæs Sogn. Postforb. og St.: Asnæs, hvortil c. 2 Km. Tlf. 72 over Asnæs Central. Gaarden ligger c. 22 Km. fra Nykøbing, Sjæll., og Holbæk. Ejer: *Niels P. A. Petersen*, som overtog Gaarden i 1887, er født i Asnæs 12. April 1848 og gift med *Ane Marie Madsen*, født paa Ejendommen. Ejeren driver Gaarden sammen med Svigersønnen, *Frederik Nielsen*, født 6. Novbr. 1879 i Kjeldstrup.

Matr.-Nr. 10a m. fl. af Asnæs. Hartkorn 4 Tdr. 5 Skpr. 1 Fdkr. 2½ Alb. Ejendomsskyld 33,000 Kr. Areal 58 Tdr. Ld., deraf Ager 43, Eng 13, Veje, Have og Gaardsplads 2. Agermarken drives i en 8 Marksdrift: Havre, Brak, Vintersæd,



Næsvanggaard.

Byg, Roer, Byg og 2aars Græs. Jordens Bonitet er lermuldet. Der holdes 14 Køer, 10 Stkr. Ungkvæg og Kalve og 1 Tyr af rød dansk Race, 4 Heste og 2 Plage. Sidste Aar solgtes c. 50 Fedesvin.

Næsvanggaard ligger c. 2 Km. SØ. for Asnæs i Næssevangen. Den nuv. Ejer fik den efter sin Svigermoder, Enkefru Hansen. Gaarden har været i Slægten i mange Aar.

Ejeren har opført alle Bygningerne fra 1890 til nu. Op til Gaarden fører en meget smuk, lang Allé af høje Træer. Hovedb. ligger S. i Gaarden og er af Grundmur med Stentag, de 2 Avlsb. er af Grundmur, den v. Længe af støbte Mure, alle med Straatage. Mod V. ligger en grundmuret Svinestald med Stentag og et støbt, straatækket Materialhus, og mod N., sammenbygget med Gaarden, ligger en Stakhjælm af Træ med Icopaltag. Mod S. ligger et Beboelseshus af Granit med Stentag. Der er indlagt elektrisk Lys og Kraft. — Fra Gaarden, hvis Jorder er jævne, haves en meget smuk Udsigt, navnlig mod S.

Fovledsholm, Asnæs Sogn. Postforb. og St.: Asnæs, hvortil c. 1½ Km. Tlf. 52 over Asnæs Central. Gaarden ligger c. 17 Km. fra Nykøbing, Sjæll. Ejer: *Chr. Andersen*, som overtog Gaarden i 1909, er født paa Ejendommen 14. Decbr. 1877 og gift med *Ingrid Hansen*, født i Asnæs.

Matr.-Nr. 16a af Asnæs. Hartkorn 4 Tdr. 4 Skpr. Ejendomsskyld 29,000 Kr. Brandassurance for Bygningerne 22,974 Kr. Areal 45 Tdr. Ld., deraf Ager 44, Have og Gaardsplads 1. Agermarken drives i en 9 Marksdrift: Havre, delvis benyttet Brak, Vintersæd, Byg, Roer, Byg, Byg og 2aars Græs. Jordens Bonitet er af blandet Beskaffenhed. Der holdes 13 Køer, 8 Stkr. Ungkvæg og Kalve og 1 Tyr af rød dansk Race, 3 Heste og 4 Plage og Føl. Sidste Aar solgtes c. 50 Fedesvin.

Fovledsholm ligger c. 1½ Km. N. for Asnæs By og har sit Navn efter Bakken »Fovledshøj«, der ligger NØ. for Gaarden. Jorderne er bakkede med Bygningerne

midt i Marken; af disse ligger Hovedb. i den s. Side af Gaardspladsen og er af Grundmur med Straatag. Den n. og v. Længe er udvendig af Granit og ind mod Gaarden af Grundmur med Straatage. Den ø. Længe er af Bindingsværk med Straa. Mod Ø.



Fovledsholm.

er en grundmuret Stakhjælm med Trimpel og Paptag. Mod V. et forhenværende Beboelseshus af Bindingsværk med Straatag. Mod N. ligger en straatækket, grundmuret Svinestald. Elektrisk Lys og Kraft er indlagt.

Den nuv. Ejer overtog Gaarden efter sin Fader, Peder Andersen, der havde købt den af Vilh. Ejlersen.

N. P. Ibsens Gaard i Høve, Asnæs Sogn. Postforb. og St.: Asnæs, hvortil c. 3 Km. Tlf. 68 over Asnæs Central. Gaarden ligger c. 16 Km. fra Nykøbing, Sjæll. Ejer: *Niels Peter Ibsen*, som overtog Gaarden i 1904, er født paa Ejendommen 5. Novbr. 1868 og gift med *Marie Jensen*, født i Rørvig.

Matr.-Nr. 3a af Høve. Hartkorn 5 Tdr. 4 Skpr. Ejendomsskyld 29,000 Kr. Brandassurance for Bygningerne 23,990 Kr. Areal 62½ Td. Ld., deraf Ager 40,



N. P. Ibsens Gaard.

Tørvemose 2½, Lynghede 17, Veje 1½, Have og Gaardsplads 1½. Agermarken drives i en 8 Marksdrift: ½ Blandsæd ½ Roer, Brak, Vintersæd, Byg og Rodfrugter, Blandsæd, Havre og 2aars Græs. Jordens Bonitet er af blandet Beskaffenhed, overvejende paa Grusunderlag. Der holdes 14 Køer, 9 Stkr. Ungkvæg og Kalve og 1 Tyr af rød dansk Race, 4 Heste og 2 Plage. Sidste Aar solgtes c. 50 Fedesvin.

Gaarden ligger i Byen. Jorderne er bakkede. Den nuv. Ejer overtog den efter sin Fader, Niels Ibsen, som havde købt den ved Auktion.

Hovedb. ligger i den n. Side af Gaardspladsen og er af Grundmur med Tegtag;

Avlsb. er af Grundmur med Straatage. Mod V. ligger en nylig grundmuret, straatækket Svinestald og mod SV. et straatækket, støbt Materialhus. Sammenbygget parallelt med den s. Længe ligger et Halvtagshus med Pukkelpåklædning og en Stakhjælm, sammenbygget med den s. Længe, af Træ med Paptag. Elektrisk Lys og Kraft er indlagt.

Grønhøjgaard, Asnæs Sogn. Postforb. og St.: Asnæs, hvortil c. 3 Km. Tlf. 101 over Asnæs Central. Gaarden ligger c. 16 Km. fra Nykøbing, Sjælland. Ejer: *Ole Olsen*, som overtog Gaarden i 1894, er født i Aastofte 10. April 1868 og gift med *Stine Jensen*, født paa Ejendommen.

Matr.-Nr. 4a m. fl. af Høve. Hartkorn 5 Tdr. 2 Skpr. 1½ Alb. Ejendomsskyld 29,000 Kr. Brandassurance for Bygningerne c. 26,000 Kr. Areal 38 Tdr. Ld., deraf Ager 37, Have og Gaardsplads 1. Agermarken drives i en 8 Marksdrift: Havre, delvis benyttet Brak, Vintersæd, Byg, Roer, Byg og 2aars Græs. Jordens



Grønhøjgaard.

Bonitet er sortmuldet paa Lerunderlag. Der holdes 14 Køer, 9 Stkr. Ungkvæg og Kalve og 1 Tyr af rød dansk Race, 4 Heste og 2 Plage. Sidste Aar solgtes c. 100 Fedesvin.

Grønhøjgaard ligger i den s. Udkant af Byen. Den har sit Navn fra et højere liggende Punkt i Terrænet. Dens Jorder strækker sig mod S. og er flade. Man har fra Gaarden en meget smuk Udsigt over Asnæs og Lammefjord.

Den nuv. Ejer, der fik Gaarden efter sin Svigerfader, Jens Poulsen, har opført alle Bygningerne med Undtagelse af den mod N. liggende støbte og straatækkede Svinestald. Hovedb. ligger i den s. Gaardside og er opført af Grundmur med Cementtegl. De to Længer er af Grundmur med Trimpel og Skifertag, den ø. Længe er grundmuret og straatækket. Elektrisk Lys og Kraft er indlagt.

Rismosegaard, Asnæs Sogn. Postforb. og St.: Asnæs, hvortil c. 3 Km. Gaarden ligger c. 16 Km. fra Nykøbing, Sjælland. Ejer: *Niels Villum Jensen*, som overtog Gaarden i 1889, er født i Høve 5. Jan. 1864 og gift med *Karen Sørensen*, født paa Ejendommen.

Matr.-Nr. 6a af Høve. Hartkorn 5 Tdr. 2 Skpr. 2 Fdkr. 1½ Alb. Den gml. Ejendomsskyld var 35,000 Kr., den nye 47,000 Kr. Brandassurance for Bygningerne c. 22,000 Kr. Areal 55 Tdr. Ld., deraf Ager 38½, Mose ½, Lynghede 10, Græsningsjord 5, Have og Gaardsplads 1. Agermarken drives i en 8 Marksdrift: Havre, Vintersæd efter Halvbrak, Roer, Byg, Havre og 2½aars Græs. Jordens Bonitet er lerblandet. Der holdes 15 Køer, 10 Stkr. Ungkvæg og Kalve og 1 Tyr af rød dansk Race, 4 Heste og 2 Plage. Sidste Aar solgtes c. 100 Fedesvin.

Rismosegaard er opkaldt efter Mosen, der hører til Ejendommen, Dens Jorder er skraaende mod Ø. Den ligger i Byen og er Arvefæste under Kronen.

Den nuv. Ejer, der overtog Gaarden efter sin Svigerfader, Peder Sørensen, som havde faaet den ved Giftermaal med Jens Pedersens Enke, har opført alle Bygningerne

med Undtagelse af den s. Længe, der er af Grundmur og Bindingsværk. Hovedb. ligger i den v. Gaardside og er ligesom de øvrige Bygninger af Grundmur og har Stentag. Avlsb. har dels Pap- og dels Straatage. Der er indlagt elektrisk Lys og Kraft.

Niels Larsens Gaard i Høve, Asnæs Sogn. Postforb. og St.: Asnæs, hvortil c. 3½ Km. Tlf. 61 over Asnæs Central. Gaarden ligger c. 16 Km. fra Nykøbing, Sjæll. Ejer: Sogneraadformand *Niels Larsen*, som overtog Gaarden i Oktober 1889, er født i Veddinge 12. Decbr. 1859 og gift med *Mathilde Olsen*, født paa Ejendommen.

Matr.-Nr. 8a m. fl. af Høve. Hartkorn 4 Tdr. 5 Skpr. 3 Fdkr. ½ Alb. Ejendomsskyld 30,000 Kr. Brandassurance for Bygningerne c. 21,000 Kr. Areal c. 80 Tdr. Ld., deraf Ager c. 65, Veje 1, Krat 1, Hede 12, Have og Gaardsplads 1. Agermarken drives i en 7 Marksdrift: Havre, Brak, Vintersæd, Roer, Byg og 2aars Græs; et Stykke drives med Lucerne. Jordens Bonitet er af blandet Beskaffenhed. Der holdes 20 Køer, 17 Stkr. Ungkvæg og Kalve og 1 Tyr af rød dansk Race, 4 Heste, 1 Hingst og 1 Plag. Sidste Aar solgtes c. 65 Fedesvin.

Gaarden ligger paa en 285 Fod høj Skraaning med vid Udsigt ud over Sejrbugten, Sjællands Odde, Jylland og Hesselø. Jorderne ligger omkring Gaarden; de 24 Tdr. Ld. er jævne, Resten er stærkt kuperede. Paa Gaardens Marker ligger den gamle Ods-Herred Galgebakke.

Gaarden, der er en af Nordgaardene, er ren Ejendom. Ejeren overtog den efter sin Svigerfader, Ole Larsen, hvis Fader, Lars Madsen, havde den før ham, og i hvis Slægts Eje den har været i mange Led. — Den sydligst i Gaarden liggende Hovedb. er opført af Grundmur med Straatag. Avlsb. er overvejende af støbte Mure, for den n. og ø. Længes Vedkommende med Trimpel og Paptage ellers med Straatage. Elektrisk Lys og Kraft er indlagt.

Lykkebjerggaard, Asnæs Sogn. Postforb. og St.: Asnæs, hvortil c. 1½ Km. Gaarden ligger c. 20 Km. fra Nykøbing, Sjæll. Ejer: *Mads Henrik Hansen*, som overtog Gaarden i 1883, er født paa Ejendommen 15. Oktbr. 1853 og gift med *Hanne Marie Henriksen*, født i Aastofte.

Matr.-Nr. 13a m. fl. af Høve. Hartkorn 4 Tdr. 4 Skpr. 2 Fdkr. 2¼ Alb. Ejendomsskyld 30,000 Kr. Brandassurance for Bygningerne 20,085 Kr. Areal



Lykkebjerggaard.

48 Tdr. Ld., deraf Ager 43, Eng 3, Veje, Have og Gaardsplads 2. Af Agermarken drives 24 Tdr. Ld. i en 7 Marksdrift: Havre, Byg, Brak, Vintersæd, Byg og 2aars Græs; Resten i en 6 Marksdrift: Vinterbyg, Roer, Roer, Havre eller Blandsæd og 2aars Græs. Jordens Bonitet er for Indermarkens Vedkommende Iermuldet, for 6 Markens Dyndjord. Der holdes 14 Køer, 13 Stkr. Ungkvæg og Kalve og 1 Tyr af rød dansk Race, 4 Heste og 3 Plage og Føl. Sidste Aar solgtes c. 50 Fedesvin.

Lykkebjerggaard ligger c. 1 Km. S. for Høve By med sine mod S. skraanende Jorder. Der haves fra Gaarden vid Udsigt over den flade, udtørrede Lamme-

fjord til Mørkøv, Holbæk m. v. Den nuv. Ejer overtog Gaarden, der er ren Ejendom, efter sin Fader, Hans Henrik Jensen, som havde faaet den ved Giftermaal.

Alle Bygningerne har den nuv. Ejer ladet opføre efter en Brand i 1885. Den sydligst i Gaarden liggende Hovedb. er af Grundmur med Tegltag. Af Avlsb. er den v. Længe af Grundmur, de 2 andre af støbte Mure med Straatage. Mod V. ligger en straaetækket Svinestald, opført halvt af støbt Mur, halvt af Grundmur, og mod N. en grundmuret Lade med Trimpel og Tag af Eternit. Elektrisk Lys og Kraft er indlagt.

Bakken, Asnæs Sogn. Postforb. og St.: Asnæs, hvortil c. 2 Km. Gaarden ligger c. 21 Km. fra Nykøbing, Sjæll. Ejer: *Ole L. Larsen*, som overtog Gaarden i 1908, er født i Rørvig 21. Oktbr. 1870 og gift med *Birthe Sofie Jensen*, født paa Ejendommen.

Matr.-Nr. 15a m. fl. af Høve. Hartkorn 5 Tdr. 3 Skpr. 1 Fdkr. $\frac{3}{4}$ Alb. Ejendomsskyld 30,000 Kr. Brandassurance for Bygningerne 20,738 Kr. Areal 56 Tdr. Ld., deraf Ager 43, Eng 11, Veje, Have og Gaardsplads 2. Agermarken drives i en 8 Marksdrift: Vintersæd, Byg, Havre, Roer, Blandsæd og 2aars Græs; 2 Tdr. Ld. dyrkes med Lucerne. Jordens Bonitet er stærk Lermuld paa Lerunderlag. Der holdes 16 Køer, 11 Stkr. Ungkvæg og Kalve og 1 Tyr af rød dansk Race, 4 Heste og 2 Plage. Sidste Aar solgtes c. 60 Fedesvin.

Bakken ligger c. 2 Km. S. for Høve By. Dens gamle Navn skal have været »Bøgebjerggaard«. Gaarden, fra hvilken der er en vid Udsigt, har en noget kuperet Jord; dens Bygninger ligger i den s. Del af Marken.

Den nuv. Ejer fik den efter sin Svigerfader, Niels Jensen, som havde faaet den i Arv efter sin Fader, Jens Nielsen, der i 1835 var kommet der som Fæster. — Hovedb. ligger i den s. Gaardside og er af Grundmur med Tegltag. Af Avlsb., der alle er straaetækkede, er den ø. Længe af Bindingsværk, den v. og Svinestalden af Granit og den n. Længe af Grundmur.

Ellegaard, Asnæs Sogn. Postforb. og St.: Asnæs, hvortil c. 1 $\frac{1}{4}$ Km. Tlf. 107 over Asnæs Central. Gaarden ligger c. 17 Km. fra Nykøbing, Sjæll. Ejer: *Niels Nielsen*, som overtog Gaarden i 1895, er født paa Ejendommen 11. Septbr. 1853 og gift med *Ane Marie Olsen*, født i Aastofte.

Matr.-Nr. 18a af Høve. Hartkorn 4 Tdr. 4 Skpr. 2 Fdkr. $\frac{1}{4}$ Alb. Ejendomsskyld 30,000 Kr. Brandassurance for Bygningerne c. 16,000 Kr. Areal 40 Tdr.



Ellegaard.

Ld., deraf Ager 39, Have og Gaardsplads 1. Agermarken drives i en 8 Marksdrift: Blandsæd, Brak, Vintersæd, Byg, Roer, Havre og 2aars Græs. Jordens Bonitet er overvejende lermuldet. Der holdes 12 Køer, 4 Stkr. Ungkvæg og Kalve og 1 Tyr af rød dansk Race, 4 Heste og 2 Plage. Sidste Aar solgtes c. 55 Fedesvin.

Ellegaard ligger ved Vejen til Asnæs c. 1 Km. S. for Høve; den har sit Navn efter en V. for liggende lille Bæk, »Ellerenden«. Gaarden ligger frit med en vid Udsigt til alle Sider midt i sine tildels jævne Jorder. Den nuv. Ejer arvede den efter sin Fader,

Niels Madsen, hvis Svigerfader, Jens Hansen, havde den før ham, og i hvis Slægt Gaarden, der er ren Ejendom, har været i mange Led.

Hovedb. ligger i den s. Gaardside med en meget smuk Have ud mod Asnæsvejen; den er opført af Grundmur med Teglstenstag. De tre Avlsb. er af støbte Mure med Straatage. Mod N. ligger en paptækket Stakhjælm og mod Ø. en teglhængt Svinestald af støbte Mure. Elektrisk Lys og Kraft er indlagt. Alle Bygningerne er opførte af den nuv. Ejer.

Kjærskov, Asnæs Sogn. Postforb. og St.: Asnæs, hvortil c. 1½ Km. Gaarden ligger c. 16½ Km. fra Nykøbing, Sjæll. Ejer: *H. Fr. Andersen*, som overtog Gaarden i 1896, er født i Sneglerup 11. Septbr. 1872 og gift med *Cecilie Larsen*, født i Højby.

Matr.-Nr. 19a af Høve. Hartkorn 5 Tdr. 3 Skpr. 1 Fdkr. 1¼ Alb. Ejendoms- skyld 30,000 Kr. Brandassurance for Bygningerne 18,888 Kr. Areal 45 Tdr. Ld., deraf Ager 43, Veje, Have og Gaardsplads 2. Agermarken drives i en 8 Marksdrift: Byg, delvis benyttet Brak, Vintersæd, Roer, Byg, Havre og 2aars Græs. Jordens Bonitet er af blandet Beskaffenhed. Der holdes 15 Køer, 10 Stkr. Ung-



Kjærskov.

kvæg og Kalve og 1 Tyr af rød dansk Race, 3 Heste, 1 lille Hest og 3 Plage og Føl. Sidste Aar solgtes c. 65 Fedesvin.

Kjærskov ligger c. ¾ Km. S. for Høve By med en meget smuk og fri Beliggenhed. Fra Vejen til Asnæs fører en meget køn og pyntelig Allé af skyggefulde Træer op til Gaarden. — Den nuv. Ejer købte Gaarden af sin Fader, Peder Andersen, som havde faaet den af sin Fader, Anders Eriksen.

Hovedb. i den s. Gaardside har Ejeren ladet opføre af Grundmur med Stentag. De tre Avlsb. er af Grundmur med Straatage. Mod N. har Ejeren bygget en Stakhjælm med Paptag. Jorderne er let bølgede med Bygningerne midt i Marken. Mod Ø. har Ejeren bygget en grundmuret Vognport af Cementsten og Paptag. Elektrisk Lys og Kraft er indlagt.

Enghavegaard, Asnæs Sogn. Postforb. og St.: Asnæs, hvortil c. 2½ Km. Tlf. 104 over Asnæs Central. Gaarden ligger c. 16½ Km. fra Nykøbing, Sjæll. Ejer: *Jens P. Henriksen*, som overtog Gaarden i 1898, er født paa Ejendommen 5. Maj 1864 og gift med *Karen Jensen*, født i Asnæs Sogn.

Matr.-Nr. 2a af Aastofte. Hartkorn 6 Tdr. 3 Fdkr. 1¼ Alb. Ejendomsskyld 28,000 Kr. Brandassurance for Bygningerne c. 20,000 Kr. Areal 46 Tdr. Ld., deraf Ager 42, Eng og Mose 2, Veje og Skel 1, Have og Gaardsplads 1. Agermarken drives i en 8 Marksdrift: Hvede efter Halvbrak, Byg, Roer, Byg, Havre og 2½aars Græs. Jordens Bonitet er overvejende lermuldet. Der holdes 16 Køer, 10 Stkr. Ungkvæg og Kalve og 2 Tyre af rød dansk Race, 4 Heste og 3 Plage og Føl. Sidste Aar solgtes c. 70 Fedesvin.

Enghavegaard ligger i Byen i det meget smukke Terræn N. for Asnæs, der veksler med høje Bakker og dybe Dale. Den nuv. Ejer overtog Gaarden efter sin Fader, Peder Henriksen, som havde faaet den efter sin Morbroder, Chr. Jensen. Det er en ren Slægtsejendom. — Jorderne er bølgede mod V., jævne mod S.



Enghavegaard.

Hovedb. ligger sydligst i Gaarden og er grundmuret med Tegltag paa den v. Del; tilbage af den gamle Hovedb. staar 7 Fag i Ø. Side af Bindingsværk med Straatag. De tre Avlsb. er af Granit med Straatage. Mod Ø. ligger en stor, støbt Stakhjælm med Trimpel og Paptag. Mod V. en straatækket Svinestald af Granit og en Bygning med et tilbygget Halvtagshus med Paptag, der er af støbte Mure med Straatag. Bygningerne er dels opførte af Ejeren og dels af hans Fader. Elektrisk Lys og Kraft er indlagt.

Brydebjerggaard, Asnæs Sogn. Postforb. og St.: Asnæs, hvortil c. 2½ Km. Tlf. 108 over Asnæs Central. Gaarden ligger c. 16½ Km. fra Nykøbing, Sjæll.



Brydebjerggaard.

Ejer: *Jens Madsen*, er født i Aastofte 29. Novbr. 1858 og gift med *Karen Sofie Madsen*, født i Asnæs.

Matr.-Nr. 3a af Aastofte. Hartkorn 6 Tdr. 3 Skpr. Ejendomsskyld 28,000 Kr. Areal 50 Tdr. Ld., deraf Ager 49, Bakker, Have og Gaardsplads 1. Agermarken

drives i en 8 Marksdrift: Vintersæd efter Halvbrak, Byg, Roer, Byg, Havre og 2½aars Græs. Jordens Bonitet er lermuldet. Der holdes 16 Køer, 10 Stkr. Ungkvæg og Kalve og 2 Tyre af rød dansk Race, 4 Heste og 2 Plage. Sidste Aar solgtes c. 60 Fedesvin.

Brydebjerggaard har sit Navn efter en høj Bakke, der ligger lige op ad Gaarden. Den ligger i Byen, og man har mod S. fra den en meget smuk, vid Udsigt over Lammefjord, Hagested og Gislinge, og i det fjerne ser man den højtliggende Kundby Kirke. Jorderne er bakkede og strækker sig mod N.

Den nuv. Ejer købte Gaarden, der er ren Ejendom, af Niels Klausen, som havde arvet den efter sin Fader, Klaus Jacobsen. I denne Slægts Eje har den været i mange Led.

Hovedb. ligger sydligst i Gaarden og er ligesom den v. Længe af Granit med Straatag. Den n. Længe er dels af Granit, dels støbt Mur; den ø. Længe er ligesom det mod Ø. liggende Redskabshus af støbt Mur med Straatage. Mod Ø. ligger en paptækket Stakhjælm. Der er indlagt elektrisk Lys og Kraft.

Søgaard, Asnæs Sogn. Postforb. og St.: Asnæs, hvortil c. 3½ Km. Gaarden ligger c. 16 Km. fra Nykøbing, Sjæll. Ejer: *Hans Nielsen*, som overtog Gaarden i 1870, er født i Asnæs Sogn 8. Novbr. 1841 og gift med *Sidse Marie Madsen*, født sammesteds.

Matr.-Nr. 8a af Aastofte. Hartkorn 4 Tdr. 2 Skpr. 1¼ Alb. Ejendomsskyld 28,000 Kr. Brandassurance for Bygningerne 13,080 Kr. Areal 44 Tdr. Ld., deraf Ager 39, Eng 3, Veje og Skel 1¼, Have og Gaardsplads ¼. Agermarken drives i en 8 Marksdrift: Havre, overvejende benyttet Brak, Vintersæd, Byg, Roer, Byg og 2aars Græs. Jordens Bonitet er af blandet Beskaffenhed. Der holdes 14 Køer,



Søgaard.

8 Stkr. Ungkvæg og Kalve og 1 Tyr af rød dansk Race, 4 Heste og 2 Plage. Sidste Aar solgtes c. 50 Fedesvin.

Søgaard ligger i et meget lavt Terræn nedenfor en meget høj Bakke c. 1 Km. N. for Aastofte By. Men har fra Gaarden en meget vid Udsigt over det smukke omkringliggende Landskab. — Den nuv. Ejer købte Gaarden, der er ren Ejendom, af Jens Pedersen, som havde arvet den efter sin Fader, Peder Nielsen, i hvis Slægts Eje den har været i mange Led.

Jorderne er bølgede med Bygningerne midt i Marken. Af disse ligger Hovedb. sydligst og er overvejende af Grundmur med Straatag; de to Sidelænger er af Bindingsværk og den n. Længe af støbte Mure, alle med Straatage. Mod N. ligger en Svinestald dels af Granit og dels af støbt Mur, ogsaa straatækket. Elektrisk Lys og Kraft er indlagt.

Kirkhoff, Asnæs Sogn. Postforb. og St.: Asnæs, hvortil c. 1½ Km. Tilf. 105 over Asnæs Central. Gaarden ligger c. 20 Km. fra Nykøbing, Sjæll. Ejer: *Vilh. Larsen*, som overtog Gaarden 1. April 1896, er født paa Ejendommen 22. Juli 1866.

Matr.-Nr. 1a m. fl. af Tolsager. Hartkorn 5 Tdr. 2 Fdkr. $\frac{1}{4}$ Alb. Ejendoms-skyld 28,000 Kr. Brandassurance for Bygningerne 18,500 Kr. Areal 38 Tdr. Ld., deraf Ager 37, Have og Gaardsplads 1. Agermarken drives i en 8 Marksdrift: Havre, delvis benyttet Brak, Vintersæd, Byg, Roer, Byg og 2aars Græs. Jordens Bonitet er overvejende lermuldet. Der holdes 14 Køer, 8 Stkr. Ungkvæg og Kalve og 1 Tyr af rød dansk Race, 3 Heste og 3 Plage og Føl. Sidste Aar solgtes c. 65 Fedesvin.



Kirkhoff.

Kirkhoff er opført af Ejeren fra 1891; den er den yderste Gaard mod V. paa den s. Side af Vejen. Den nuv. Ejer købte den af sin Fader, Lars Andersen. Før denne ejede Bedstefaderen, Anders Poulsen, den. Den har været i Slægten siden Udskiftningen. I Aaret 1807 købte Niels Jensen den til Arvefæste af Kronen, og allerede den Gang havde den sit Navn.

Hovedb. ligger i den v. Gaardside, den er opført af Grundmur med Tegltag og har Kvist ud mod Haven. Hele Gaarden ligger, da Terrænet hæver sig mod Ø., meget frit med vid Udsigt. Af Avlsb. er den s. Længe af Grundmur med Trimpel og Paptag, de to andre af Grundmur med Straatage. Mod NØ. ligger en grundmuret, teglhængt Svinestald og et paptækket Halvtags-hus. Der er indlagt elektrisk Lys og Kraft. Jor-derne er noget kuperede og strækker sig mod S. og V.

Niels Jensens Gaard i Tolsager, Asnæs Sogn. Postforb. og St.: Asnæs, hvortil c. $1\frac{1}{2}$ Km. Gaarden ligger c. 20 Km. fra Nykøbing, Sjæll. Ejer: *Niels Jensen*, som overtog Gaarden i 1915, er født paa Ejendommen 3. April 1877.

Matr.-Nr. 3a af Tolsager. Hartkorn 5 Tdr. 1 Skp. 1 Fdkr. 1 Alb. Ejendoms-skyld 29,000 Kr. Brandassurance for Bygningerne 18,380 Kr. Areal 38 Tdr. Ld., deraf Ager $36\frac{1}{2}$, Veje, Have og Gaardsplads $1\frac{1}{2}$. Agermarken drives i en 8 Marksdrift: Havre, delvis benyttet Brak, Vintersæd, Byg, Roer, Byg og 2aars Græs. Jordens Bonitet er overvejende lermuldet. Der holdes 14 Køer, 6 Stkr. Ungkvæg og Kalve og 1 Tyr af rød dansk Race, 3 Heste og 2 Plage. Sidste Aar solgtes c. 55 Fedesvin.

Den nuv. Ejer overtog Gaarden, der ligger i Byen, efter sin Fader, Mads Jensen, som havde faaet den efter Jens Jensen; før denne havde Oldefaderen, Jens Jensen, og Tipoldefaderen, Peder Jensen, den; sidstnævnte i 1785. Det er en mangeaarig Familiegaard i Slægten.

Bygningerne er delvis grundmurede med Straatage. Hovedb. i den v. Gaardside er af Grundmur med Tegltag og Kvist ud til Haven. Der er opstillet Vindmotor til de faste Maskiner. Jorderne er bølgede og strækker sig mod Ø. Mod NØ. ligger en tildels sløjfet Høj, »Barnehøj« kaldet.

Akhøjgaard, Asnæs Sogn. Postforb. og St.: Asnæs, hvortil c. $1\frac{1}{2}$ Km. Tlf. 23 over Asnæs Central. Gaarden ligger c. 20 Km. fra Nykøbing, Sjæll. Ejer: *Jens Nielsen*, som overtog Gaarden i 1901, er født i Aastofte 17. April 1855 og gift med *Ane Dorthea Rasmussen*, født paa Ejendommen.

Matr.-Nr. 4 m. fl. af Tolsager. Hartkorn 7 Tdr. 3 Skpr. 3 Fdkr. 1½ Alb. Ejendomsskyld 31,000 Kr. Brandassurance for Bygningerne c. 20,000 Kr. Areal 51½ Td. Ld., deraf Ager 49½, Veje, Have og Gaardsplads 2. Af Agermarken drives 42 Tdr. Ld. i en 8 Marksdrift: Havre, Brak, Hvede, Byg, Roer, Byg og 2aars Græs; Resten drives i en fri 4 Marksdrift, blandt andet med Lucerne. Jordens Bonitet er overvejende lermuldet. Der holdes 20 Køer, 7 Stkr. Ungkvæg og



Akhøjgaard.

Kalve og 2 Tyre af rød dansk Race, 4 Heste og 3 Plage og Føl. Sidste Aar solgtes c. 55 Fedesvin.

Akhøjgaard ligger i Byen med vid Udsigt over Lammefjorden og Tudse Herred. Den nuv. Ejer overtog den efter sin Svigerfader, Hans Rasmussen, som havde faaet den efter Anders Jensen. Det er en Familiejendom.

Hovedb. ligger i den n. Side af Gaardspladsen, omgivet af en meget stor, smuk Have. Den er opført ligesom den ø. Længe og den i SØ. liggende Svinestald af Grundmur med Straatag; de andre Avlsb. er ogsaa straatækkede, men af Bindingsværk. Der er elektrisk Lys og Kraft paa Ejendommen, hvis Jorder er næsten jævne og strækker sig med SØ. Alle Bygningerne er opførte af H. Rasmussen.

Bøgebjerggaard, Asnæs Sogn. Postforb. og St.: Asnæs, hvortil c. 2 Km. Gaarden ligger c. 20 Km. fra Nykøbing, Sjæll. Ejer: *Niels P. Jensen*, som overtog Gaarden i 1887, er født i Faarevejle 17. Marts 1850.



Bøgebjerggaard.

Matr.-Nr. 5a m. fl. af Tolsager. Hartkorn 5 Tdr. 6 Skpr. $\frac{1}{2}$ Alb. Ejendoms-skyld 29,000 Kr. Brandassurance for Bygningerne 17,500 Kr. Areal 44 Tdr. Ld., deraf Ager 43, Have og Gaardsplads 1. Agermarken drives i en 8 Marksdrift: Havre, Brak, Vintersæd, Byg, Roer, Byg og 2aars Græs. Jordens Bonitet er lermuldet paa Lerunderlag. Der holdes 12 Køer, 9 Stkr. Ungkvæg og Kalve og 1 Tyr af rød dansk Race, 3 Heste og 1 Plag. Sidste Aar solgtes c. 45 Fedesvin.

Bøgebjerggaard ligger c. 1 Km. SØ. for Tolsager noget bag Odsherred-banen, og man har fra den, særlig mod S., en vid Udsigt; man kan se lige til Mørkøv. Navnet har den efter en høj Bakke paa de let bølgede Jorder. — Den nuv. Ejer købte Gaarden af sin Svigerfader, Peder Madsen, der havde faaet den efter Niels Kristensen.

Bygningerne, der ligger midt i Marken, er af den nuv. Ejer opførte paa samme Sted, hvor de laa før. Hovedb. ligger i den ø. Gaardside og er af Grundmur med Teglstenstag. De tre Avlsb. er af støbte Mure med Straatage. Mod S. ligger en Svine-stald og mod Ø. et Materialhus af samme Materialer som de øvrige Avlsb. Der er Vindmotor til Drift af de faste Maskiner.

Hustofte, Asnæs Sogn. Postforb. og St.: Asnæs, hvortil c. $1\frac{1}{2}$ Km. Tlf. 17 over Asnæs Central. Gaarden ligger c. 20 Km. fra Nykøbing, Sjæll. Ejer: *Christen Larsen*, er født paa Ejendommen 17. Oktbr. 1853 og gift med *Ane Olsen*, født i Asnæs. Gaarden drives af Sønnen, *Friman Larsen*, født paa Ejendommen 1. Jan. 1878.

Matr.-Nr. 7a af Tolsager. Hartkorn 5 Tdr. 6 Skpr. 2 Fdkr. 1 Alb. Ejendoms-skyld 34,000 Kr. Brandassurance for Bygningerne 23,500 Kr. Areal 52 Tdr. Ld., deraf Ager $50\frac{1}{2}$, Have og Gaardsplads $1\frac{1}{2}$. Agermarken drives i en 8 Marksdrift: Havre, benyttet Brak, Vintersæd, Byg, Roer, Byg og 2aars Græs. Jordens Bonitet er overvejende lermuldet paa Lerunderlag. Der holdes 16 Køer, 10 Stkr. Ungkvæg og Kalve og 1 Tyr af rød dansk Race, 4 Heste og 2 Plage. Sidste Aar solgtes c. 80 Fedesvin.

Hustofte ligger midt paa sine overvejende jævne Jorder c. $\frac{1}{2}$ Km. S. for Tolsager By med en særlig mod S. vid Udsigt.

Gaarden har været i samme Slægt over 100 Aar. Den nuv. Ejer fik den efter sin Bedstefader, Lars Mortensen. — Bygningerne er grundmurede; Hovedb. i den v. Gaardside har Skifertag, den s. Længe Teglstenstag og de to andre Straatage. Mod SØ. ligger en straatækket, dels grundmuret, dels lerklinet Svinestald. Ejeren har opført alle Bygningerne.

Skovbakkegaard, Højby Sogn. Postforb. og St.: Højby, Sjæll., hvortil 5 Minutters Gang. Gaarden ligger c. 5 Km. fra Nykøbing, Sjæll. Ejer: *Chr. P.*



Skovbakkegaard.

Nikolaisen, som overtog Gaarden i 1910, er født paa Ejendommen 29. Juli 1874 og gift med *Kristiane Jensen*, født i Højby Sogn.

Matr.-Nr. 12a m. fl. af Højby. Hartkorn 7 Tdr. 5 Skpr. 2 Fdkr. 2½ Alb. Ejendomsskyld 32,000 Kr. Brandassurance for Bygningerne c. 12,000 Kr. Areal 80 Tdr. Ld., deraf Ager 70, Bakker med Skov 9, Have og Gaardsplads 1. Af Agermarken drives 63 Tdr. Ld. i en 7 Marksdrift: let benyttet Brak, Vintersæd, Byg, Havre og 3aars Græs; Resten drives ogsaa i en 7 Marksdrift: Brak, Vintersæd, Kartoffler, Havre og 3aars Græs. Jordens Bonitet er grusblandet. Der holdes 18 Køer, 7 Stkr. Ungkvæg og Kalve og 1 Tyr af rød dansk Race, 5 Heste og 6 Faar. Sidste Aar solgtes c. 40 Fedesvin.

Skovbakkegaard, der er ren Ejendom, ligger i Højby lige S. for Kirken med sine bølgede Jorder strækkende sig mod SØ. Den nuv. Ejer overtog den efter sin Fader, Niels Nikolaisen, der i sin Tid arvede den efter sin Farbroder, Chr. Petersen.

Hovedb. ligger i den s. Gaardside og er opført 1869 af Grundmur med Straatag. De tre Avlsb. er opførte 1856 af Bindingsværk ogsaa med Straatage. Mod N. ligger en vinkelbygget, straatækket Svinestald af Grundmur og Granit og V. for denne en overdækket Ajlebeholder. Alt dette er opført af Ejerens Fader. Mod V. har Ejeren ladet bygge et grundmuret, teglhængt Hønsehus.

Søgaard, Højby Sogn. Postforb. og St.: Højby, Sjæll., hvortil c. 1 Km. Gaarden ligger c. 4½ Km. fra Nykøbing, Sjæll. Ejer: *Anders Andersen*, som overtog Gaarden i 1907, er født i Stenstrup 10. Juli 1879 og gift med *Gudrun Hessel-lund-Petersen*, født paa Ladelund Landbrugsskole.

Matr.-Nr. 14a m. fl. af Højby. Hartkorn 6 Tdr. 6 Skpr. 3 Fdkr. 2½ Alb. Den gml. Ejendomsskyld var 32,000 Kr., den nye 50,000 Kr. Brandassurance for Bygningerne c. 28,000 Kr. Areal 67 Tdr. Ld., deraf Ager 64½, Mose 1, Have og Gaardsplads 1½. Agermarken drives i en fri Drift uden fast Sædskifte. Jordens Bonitet er lermuldet. Der holdes 20 Køer, 15 Stkr. Ungkvæg og Kalve



Søgaard.

og 1 Tyr af rød dansk Race, 5 Heste og 5 Plage og Føl. Sidste Aar solgtes c. 150 Fedesvin.

Søgaard ligger c. 1 Km. NØ. for Højby St. midt i sine kuperede Jorder. Den er Arvefæste under Staten. Gaarden har sit Navn efter nu udtørrede Højby Sø.

Hovedb., der ligger i den s. Gaardside, blev bygget i 1916 lige N. for den gamles Plads og er en meget anseelig, cementpudset Bygning med rødt Tegltag; den meget smukke og store Have ligger mod Ø. og er en hel Park. De to Avlsb. er grundmurede og straatækkede, den ø. Længe er af støbte Mure. Ladelængen ligger i Forlængelse af denne mod N. og har Straatag. Elektrisk Lys og Kraft er indlagt.

Den ø. Længe og Laden er opførte af Ejeren, der købte Søgaard af H. P. Nielsen, som har opført de to Avlsb. Han havde købt Gaarden af sin Svigerfader, Johan Madsen.

Øsenshøj, Højby Sogn. Postforb. og St.: Højby, Sjæll., hvortil c. 2½ Km. Gaarden ligger c. 7½ Km. fra Nykøbing, Sjæll. Ejer: *Søren Jacobsen*, som overtog Gaarden i 1900, er født i Gudmindrup 21. Febr. 1855 og gift med *Line Hansen*, født paa Odden.

Matr.-Nr. 4a af Gudmindrup. Hartkorn 4 Tdr. 4 Skpr. 3 Fdkr. 1¼ Alb. Den gml. Ejendomsskyld var 28,000 Kr., den nye af 1916 er 35,000 Kr. Brandassurance for Bygningerne c. 14,000 Kr. Areal 34 Tdr. Ld., deraf Ager 32, Eng og Mose 1½, Have og Gaardsplads ½. Agermarken drives i en 8 Marksdrift: benyttet Brak, Vintersæd, Roer, Byg, Blandsæd, Havre og 2aars Græs. Jordens Bonitet er lermuldet. Der holdes 13 Køer, 6 Stkr. Ungkvæg og Kalve og 1 Tyr af rød dansk Race, 3 Heste og 1 Plag. Sidste Aar solgtes c. 50 Fedesvin.

Øsenshøj er den vderste Gaard mod V. i Byen. Jorderne er let bølgede og strækker sig mod NV. Den nuv. Ejer købte Gaarden af Anders Madsen, der havde arvet den efter sin Fader, Mads Andersen.

Hovedb. ligger V. i Gaarden og er opført af Grundmur med Cementstenstag; de tre Avlsb. er baade af Grundmur og Beton med Straatage. Mod Ø. og N. ligger nogle mindre, paptækkede Huse af støbt Mur. Ejeren har selv opført Gaarden fra 1903—08. Der er indlagt elektrisk Lys.

Jørgen Larsens Gaard i Gudmindrup, Højby Sogn. Postforb. og St.: Højby, Sjæll., hvortil c. 2½ Km. Gaarden ligger c. 7½ Km. fra Nykøbing, Sjæll. Ejer: *Jørgen Larsen*, som overtog Gaarden i 1872, er født i Gudmindrup 29. Marts 1846.

Matr.-Nr. 6a af Gudmindrup. Hartkorn 4 Tdr. 2 Skpr. 1 Fdkr. 2¼ Alb. Den gml. Ejendomsskyld var 30,000 Kr., den nye 37,000 Kr. Brandassurance for Bygningerne c. 16,000 Kr. Areal 51½ Td. Ld., deraf Ager 32½, Mose 2, Lynglod 16, Have og Gaardsplads 1. Agermarken drives i en 6 Marksdrift: Vintersæd efter Halvbrak, Byg, Havre og 2½aars Græs. Jordens Bonitet er lermuldet. Der holdes 12 Køer, 10 Stkr. Ungkvæg og Kalve og 1 Tyr af rød dansk Race, 4 Heste, 1 Plag og 2 Faar. Sidste Aar solgtes c. 60 Fedesvin.

Den nuv. Ejer købte Gaarden, der ligger i den s. Side af sine for en Del kuperede Jorder lige Ø. for Byen, af sin Fader, Lars Larsen, hvis Fader, Lars Jonsen, havde den før ham.

Den i den s. Side af Gaardspladsen liggende Hovedb. og de to Sidelænger er opførte af Grundmur med Straatage; den n. Længe og den mod NØ. liggende Svinestald er ogsaa straatækkede, den første er opført af Granit, den sidste af støbte Mure. Gaarden laa før ved Byen, men er af den nuv. Ejer flyttet til sin nuv. Plads.

Havlykkegaard, Højby Sogn. Postforb. og St.: Højby, Sjæll., hvortil c. 3½ Km. Tlf. 59 over Højby Central. Gaarden ligger c. 8 Km. fra Nykøbing, Sjæll. Ejer: *Peder Madsen*, som overtog Gaarden i 1909, er født i Højby Sogn 8. Maj 1865 og gift med *Maren Oline Olsen*, født sammesteds.



Havlykkegaard.

Matr.-Nr. 7a m. fl. af Gudmindrup. Hartkorn 4 Tdr. 2 Skpr. 3 Fdkr. 2¼ Alb. Den gml. Ejendomsskyld var 30,000 Kr., den nye 37,000 Kr. Brandassurance for Bygningerne c. 18,000 Kr. Areal 42 Tdr. Ld., deraf Ager 40, Eng 1, Have og Gaardsplads 1. Agermarken drives i en 7 Marksdrift: benyttet Brak, Vintersæd, Roer, Byg, Havre og 2aars Græs. Jordens Bonitet er lermuldet. Der holdes 17 Køer,

10 Stkr. Ungkvæg og Kalve og 1 Tyr af rød dansk Race, 4 Heste og 3 Plage og Føl. Sidste Aar solges c. 60 Fedesvin.

Havlykkegaard's Jorder er tildels jævne. Marken er aflang, fra Ø. til V. Gaarden ligger c. 1 Km. N. for Gudmindrup, lige V. for Vejen, der fører til denne. — Den nuv. Ejer købte Gaarden af Hans Jensen, som 3 Aar tidligere havde købt den af Mads Nikolajsen, der har opført den.

Hovedb. ligger i den s. Gaardside og er opført af Grundmur, de tre Avlsb. og et mod SV. liggende Hønseshus er af Granit og Svinestalden mod NØ. af støbte Mure, sidstnævnte har Cementstenstag, alle de øvrige Bygninger bærer Straatage. Der er indlagt elektrisk Lys og Kraft. Foran Hovedb. ligger en meget smuk Have.

Skjelbjerggaard, Højby Sogn. Postforb. og St.: Højby, Sjæll., hvortil c. 5 Km. Tlf. 28 over Lumbsaas Central. Gaarden ligger c. 10 Km. fra Nykøbing, Sjæll. Ejer: *Martin Hendrik Petersen*, som overtog Gaarden i 1899, er født paa Ejendommen 26. Novbr. 1856 og gift med *Maren Lund*, født i Varminglund, Ribe.

Matr.-Nr. 1a af Stenstrup. Hartkorn 4 Tdr. 4 Skpr. Den gml. Ejendomsskyld var 31,000 Kr., den nye 39,000 Kr. Brandassurance for Bygningerne c. 12,000 Kr. Areal 45 Tdr. Ld., deraf Ager 44, Have og Gaardsplads 1. Agermarken drives i en fri 12 Marksdrift. Jordens Bonitet er af blandet Beskaffenhed. Der holdes



Skjelbjerggaard.

14 Køer, 10 Stkr. Ungkvæg og Kalve og 1 Tyr af rød dansk Race, 4 Heste, 6 Plage og Føl samt 2 Faar. Sidste Aar solgtes c. 50 Fedesvin.

Skjelbjerggaard ligger c. $\frac{1}{4}$ Km. N. for Byen bag »Skjelbjerg«, hvorefter Gaarden har sit Navn. Jorderne er kuperede med Bygningerne i det sø. Hjørne. — Den nuv. Ejer overtog Gaarden efter sin Fader, Peter Larsen, hvis Fader, Lars Petersen, havde den før ham. Denne havde faaet den efter sin Svigerfader, Peter Hansen; saa det er en gammel Slægtsejendom.

Hovedb. ligger S. i Gaarden og er af Grundmur med Straatag; selve Bygningen er fra Udskiftningen og undermuret 1856 af Ejerens Fader. De tre Avlsb. er ogsaa byggede af Faderen, men støbte af den nuv. Ejer; de bærer Straatage. Mod Ø. ligger en Ajlbeholder og en Svinestald af Grundmur med Straatage. Der er Vindmotor til Drift af de faste Maskiner.

Agergaard, Højby Sogn. Postforb. og St.: Højby, Sjæll., hvortil c. 5 Km. Tlf. 12 over Lumbsaas Central. Gaarden ligger c. 10 Km. fra Nykøbing, Sjæll. Ejer: *Anders Laur. Andersen*, som overtog Gaarden i 1902, er født i Stenstrup 4. Decbr. 1864 og gift med *Henriette Friis*, født i Farrits, Ødis Sogn, Jylland, 13. Febr. 1882.

Matr.-Nr. 4a af Stenstrup. Hartkorn 3 Tdr. 5 Skpr. 1 Fdkr. Den gml. Ejendomsskyld var 29,000 Kr., den nye 37,000 Kr. Brandassurance for Bygningerne c. 23,000 Kr. Areal 43 Tdr. Ld., deraf Ager 36, Mose, Eng og Søj 6 $\frac{1}{2}$, Have og

Gaardsplads $\frac{1}{2}$. Agermarken drives i en 8 Marksdrift: Brak, Vintersæd, Vinterbyg, Roer, Blandsæd, Havre og 2aars Græs. Jordens Bonitet er lermuldet. Der holdes 14 Køer, 8 Stkr. Ungkvæg og Kalve og 1 Tyr af rød dansk Race, 4 Heste og 3 Plage og Føl. Sidste Aar solgtes c. 55 Fedesvin.

Agergaard ligger i den n. Side af sine tildels jævne Jorder med vid Udsigt over Sejerø Bugt. — Den nuv. Ejer købte Gaarden af sin Svigermoder, Lars Nikolajsens Enke. Hendes Mand var født paa Ejendommen og havde arvet den efter sin Fader.

Hovedb. ligger i den s. Gaardside og er opført af Grundmur; Avlsb. af Grundmur ind mod Gaardspladsen og Granit udvendig. Alle Bygningerne bærer Straatage; de er opførte fra 1860—79. Mod N. ligger et Materialhus og mod V. en Svinestald, begge af Granit. Elektrisk Lys og Kraft er indlagt.

Møllebakkegaard, Højby Sogn. Postforb. og St.: Højby, Sjæll., hvortil c. 5 Km. Tlf. 55 over Højby Central. Gaarden ligger c. 9 Km. fra Nykøbing, Sjæll. Ejer: *Niels Nielsen*, som overtog Gaarden i 1883, er født paa Ejendommen 17. Febr. 1853 og gift med *Inger Sofie Olsen*, født i Sonnerup.

Matr.-Nr. 8a af Stenstrup. Hartkorn 2 Tdr. 7 Skpr. 1 Fdkr. $\frac{1}{2}$ Alb. Den gml. Ejendomsskyld var 30,000 Kr., den nye 34,000 Kr. Brandassurance for Bygningerne 25,490 Kr. Areal $33\frac{1}{2}$ Td. Ld., deraf Ager 32, Mose 1, Have og Gaardsplads $\frac{1}{2}$. Agermarken drives i en 7 Marksdrift: benyttet Brak (til 6rd. Byg), Vintersæd, Roer, 2rd. Byg, Havre, 1aars Græs, Kaalroer og lidt Staldfoder; 4 Tdr.



Møllebakkegaard.

Ld. anvendes til Frøavl af Hundegræs og 2 Tdr. Ld. til Lucerne. Jordens Bonitet er af blandet Beskaffenhed. Der holdes 16 Køer, 4 Stkr. Ungkvæg og Kalve og 1 Tyr af rød dansk Race, 3 Heste og 1 Plag. Sidste Aar solgtes c. 70 Fedesvin.

Møllebakkegaard har den nuv. Ejer overtaget efter sin Fader, Niels Jensen, som havde faaet den efter sin Svigerfader, Jens Nielsen. — Gaarden ligger meget højt med vid Udsigt mod S., V. og Ø.; dens Jorder er bølgede og strækker sig mest mod Ø.

Ejeren har opført Bygningerne paa samme Sted, hvor Gaarden har ligget siden Udskiftningen 1800. Hovedb. er opført af Grundmur med Teglstenstag og ligger i den s. Gaardside. Avlsb. er af støbte Mure med Straatage. Mod Ø. ligger et støbt og grundmuret Tørve- og Svinehus og et Halvtagshus til Maskiner; det sidste er paptækket. Elektrisk Lys og Kraft er indlagt. Foran den smukke Hovedb. ligger en meget køn, velholdt Have.

Jens Petersens Gaard i Tengslemark, Højby Sogn. Postforb.: Nykøbing, Sjæll., hvortil c. $5\frac{1}{2}$ Km., og St.: Højby, Sjæll., hvortil c. 4 Km. Ejer: *Jens Petersen*, som overtog Gaarden i 1895, er født paa Ejendommen 26. Juni 1865.

Matr.-Nr. 3a af Tengslemark. Hartkorn 3 Tdr. 6 Skpr. 2 Fdkr. $2\frac{1}{4}$ Alb. Den gml. Ejendomsskyld var 30,000 Kr., den nye 40,000 Kr. Brandassurance for Bygningerne 23,950 Kr. Areal 60 Tdr. Ld., deraf Ager 50, Eng 9, Have og Gaardsplads 1. Agermarken drives i en 7 Marksdrift: Vintersæd efter Halvbrak, Byg,

Roer, Havre og 2½ aars Græs. Jordens Bonitet er af blandet Beskaffenhed. Der holdes 20 Køer, 10 Stkr. Ungkvæg og Kalve og 1 Tyr af overvejende Jerseyrace, 4 Heste, 3 Plage og Føl samt 1 Faar. Sidste Aar solgtes c. 100 Fedesvin.

Gaarden ligger c. ½ Km. NV. for Tengslemark midt paa sine bølgede Jorder. Før Ejeren havde hans Fader, Peter Petersen, og Bedstefader, Peter Nielsen, Gaarden.

Hovedb., der ligger S. i Gaarden, og de tre Avlsb. er af Grundmur, den første med Teglstenstag, de sidste med Tage af Straa. Fra den n. Længe mod N. ligger en Lade af støbte Mure med Trimpel og Paptag. Mod V. ligger en grundmuret Fodermesterbolig og en Svinestald, begge med Teglstenstag. Alt, undtagen de to Avlsb. ved Gaardspladsen, der er bygget af Faderen, har Ejeren ladet opføre. Elektrisk Lys og Kraft er indlagt.

Sonnerupgaard, Højby Sogn. Postforb.: Nykøbing, Sjæll., hvortil c. 7 Km., og St.: Højby, Sjæll., hvortil c. 3½ Km. Tlf. 27 over Lumbsaas Central. Ejer: *Niels Olsen*, som overtog Gaarden i 1900, er født paa Ejendommen 6. Oktbr. 1868 og gift med *Rynhild Kvien*, født i Norge.

Matr.-Nr. 2a af Sonnerup. Hartkorn 4 Tdr. 3 Fdkr. 2 Alb. Ejendomsskyld 32,000 Kr. Brandassurance for Bygningerne c. 24,000 Kr. Areal 65 Tdr. Ld., deraf Ager 55, Eng 7, Mose 2, Have og Gaardsplads 1. Af Agermarken drives 35 Tdr. Ld. i en 7 Marksdrift: benyttet Brak, Vintersæd, Byg, Roer, Havre og 2aars Græs; Resten i en 6 Marksdrift: Vintersæd efter Halvbrak, Kartofler og Roer, Havre og 2½ aars Græs. Jordens Bonitet er af blandet Beskaffenhed. Der holdes 18 Køer, 12 Stkr. Ungkvæg og Kalve og 1—3 Tyre af rød dansk Race, 5 Heste, 2 Plage og 4 Faar. Sidste Aar solgtes c. 80 Fedesvin.

Sonnerupgaard ligger midt i sine kuperede Jorder i Byen. Den nuv. Ejer overtog Gaarden, der er ren Ejendom, efter sin Moder. Hans Fader, Mads Olsen, giftede sig dern til med sin første Hustru.

Hovedb., der ligger i den v. Side af Gaardspladsen, og den n. Længe samt den mod S. liggende Svinestald er af Grundmur. De to Sidelænger er af Granit og Grundmur, alle med Straatage. Mod Ø. ligger en grundmuret Lade med Trimpel og Paptag; denne og Svinestalden har Ejeren opført. Der er indlagt elektrisk Lys og Kraft.

Enkefru I. Jensens Gaard i Lumbsaas, Højby Sogn. Postforb.: Lumbsaas, og St.: Højby, Sjæll., hvortil c. 5 Km. Gaarden ligger c. 10 Km. fra Nykøbing, Sjæll. Ejerinde: Enkefru *Inger Jensen*, f. *Jensen*, som overtog Gaarden i 1915 ved hendes Mands, *Anders Jensens Død*, er født i Stenstrup 1. Decbr. 1863.

Matr.-Nr. 3a af Lumbsaas. Hartkorn 4 Tdr. ¼ Alb. Ejendomsskyld 28,000 Kr. Brandassurance for Bygningerne c. 16,000 Kr. Areal 45 Tdr. Ld., deraf Ager 42, Mose 2, Have og Gaardsplads 1. Agermarken drives i en 8 Marksdrift: Brak Vintersæd, Blandsæd, Roer, Byg, Havre og 2aars Græs; desuden er et Stykke af Marken udlagt med Lucerne. Jordens Bonitet er noget uensartet. Der holdes 13 Køer, 10 Stkr. Ungkvæg og Kalve og 1 Tyr af rød dansk Race, 4 Heste og 2 Plage. Sidste Aar solgtes c. 70 Fedesvin.

Gaarden købte den nuv. Ejerindes Mand af Daniel Christoffersen, hvis Fædrengaard det var. Det er den Gaard, der ligger længst mod Ø. paa den s. Side af Vejen, og Jorderne, som er bakkede, strækker sig derfor mod Ø.

Hovedb. ligger mod N. og er af Grundmur med Tegltag. Den ø. Længe er helt af Grundmur, den v. og s. dels af Grundmur, dels af Granit, alle tre med Straatage. Mod V. er bygget en Svinestald af Granit med Spaantag.

K. Poulsens Gaard i Ebbelykke, Højby Sogn. Postforb.: Lumbsaas, og St.: Højby, Sjæll., hvortil c. 9 Km. Tlf. 24 over Lumbsaas Central. Gaarden ligger c. 14 Km. fra Nykøbing, Sjæll. Ejer: *Karl Kr. Poulsen*, som overtog Gaarden i 1900, er født i Asnæs Sogn 23. Aug. 1875 og gift med *Signe Jensen*, født paa Ejendommen 23. Marts 1877.

Matr.-Nr. 1a m. fl. af Ebbelykke. Hartkorn 4 Tdr. 6 Skpr. 2 Fdkr. 2 Alb. Ejendomsskyld 37,000 Kr. Brandassurance for Bygningerne 23,900 Kr. Areal 80 Tdr. Ld., deraf Ager 69, Græsningsjord 10, Have, Veje og Gaardsplads 1.

Af Agermarken drives 40 Tdr. Ld. i en 5 Marksdrift: Blandsæd eller Havre, Roer, Byg eller Havre og 2aars Græs; 29 Tdr. Ld. drives i 2 ganske ens 5 Marksdrifter: Brak, Vintersæd, Byg og 2aars Græs. Jordens Bonitet er af blandet Beskaffenhed. Der holdes 25 Køer, 14 Stkr. Ungkvæg og Kalve og 2 Tyre af rød dansk Race, 6 Heste, 6 Plage og Føl samt 2 Faar. Sidste Aar solgtes c. 180 Fedesvin.



K. Poulsens Gaard.

Gaarden ligger i Ebbelykke By, der ligger paa et meget højt Terræn, saa man i klart Vejr kan se milevidt udover Kattegat. — Den nuv. Ejer har købt Gaarden af sin Svigerfader, Jørgen Jensen, som havde den efter sin Fader, Jens Nielsen.

Det er en anselig og velbygget Gaard. Hovedb. ligger mod V., opført i Villastil af røde fugede Sten med Cementstenstag; en smuk, velholdt Have strækker sig bag Bygningen. Den s. Længe er af Grundmur mod Gaardsiden, Granit mod Udsiden, ø. Længe er af Grundmur, og n. Længe er støbt, alle med Paptage. N. for Gaarden ligger en grundmuret, straatækket Svinestald og et støbt Materialhus med Paptag. Gaarden har sit eget Vandværk, og de faste Maskiner drives af en Vindmotor. Alle Bygningerne er opførte af den nuv. Ejer. — Jorderne er kuperede med Gaarden liggende midt paa den s. Side af Hovedparcellen.

J. P. Hansens Gaard i Ebbelykke, Højby Sogn. Postforb.: Lumbsaas, og St.: Højby, Sjæll., hvortil c. 9 Km. Tlf. 23 over Lumbsaas Central. Gaarden ligger c. 14 Km. fra Nykøbing, Sjæll. Ejer: *Jens P. Hansen*, som overtog Gaarden i 1895, er født paa Ejendommen 16. Oktbr. 1857 og gift med *Laurentze Christoffersen*, født paa Odden 29. Oktbr. 1857.

Matr.-Nr. 3a af Ebbelykke. Hartkorn 3 Tdr. 6 Skpr. 1½ Alb. Ejendoms-skyld 31,000 Kr. Brandassurance for Bygningerne c. 18,000 Kr. Areal 57 Tdr. Ld., deraf Ager 40, Eng og Mose 16, Have og Gaardsplads 1. Agermarken drives i en 7 Marksdrift: Vintersæd efter Halvbrak, Byg, Roer, Havre og 2½aars Græs. Jordens Bonitet er af blandet Beskaffenhed. Der holdes 14 Køer, 8 Stkr. Ungkvæg og Kalve og 1 Tyr af rød dansk Race, 4 Heste og 1 Plag. Sidste Aar solgtes c. 70 Fedesvin.

Gaarden ligger i Nordsiden af sine bakkede Jorder i Ebbelykke By. Den er Selveje. Den nuv. Ejer overtog Gaarden efter sin Fader, Hans Jensen, som havde faaet den efter sin Svigerfader, Mads Nielsen.

Hovedb. har Faderen bygget, Resten den nuv. Ejer. Hovedb. ligger mod Ø. og er af Grundmur; de tre Avlsb. er støbt og tækkede med Pap og Straa. I SV. ligger et dels grundmuret, dels Kampestens-Materialhus med Straatag.

Egdamgaard, Højby Sogn. Postforb.: Lumbsaas, og St.: Højby, Sjæll., hvortil c. 9½ Km. Tlf. 35 over Lumbsaas Central. Gaarden ligger c. 15 Km. fra Nykøbing, Sjæll. Ejer: *Karl Nikolaj Jensen*, som overtog Gaarden 1. April 1916, er født paa Odden.

Matr.-Nr. 4a af Ebbelykke. Hartkorn 3 Tdr. 7 Skpr. 2 Fdkr. 2½ Alb. Den gml. Ejendomsskyld var 32,000 Kr., men ved den ny Vurdering 1916 blev den sat op til 42,000 Kr. Areal 85 Tdr. Ld., deraf Ager 60, Eng, Skov, Hede og Græsningsjord 24, Have og Gaardsplads 1. Agermarken drives dels i en 7 Marksdrift: Hvede, benyttet Brak, Byg, Roer, Byg og 2aars Græs, dels i en 6 Marksdrift: Byg, Roer, Byg og 3aars Græs. Jordens Bonitet er af blandet Beskaffenhed. Der holdes 17 Køer, 13 Stkr. Ungkvæg og Kalve og 1 Tyr af rød dansk Race, 4 Heste, 1 Plag og 2 Faar. Sidste Aar solgtes c. 80 Fedesvin.

Egd a m g a a r d ligger tæt V. for Byen. Dens kuperede Jorder omgiver Gaarden paa alle Sider og gaar fra Syd- til Nordstranden; de strækker sig dog længst mod S. — Den nuv. Ejer købte Gaarden af Jens P. Nielsen (hans Hustrus Pelejefader), som havde haft den i 20 Aar og havde den efter Niels Poulsen.

Bygningerne er alle af Grundmur, men medens Hovedb., den s. Længe og de to Svinestalde har Straatage, har den n. og v. Længe Tage af Eternitskifer.

Birkehøjgaard, Højby Sogn. Postforb.: Nykøbing, Sjæll., og St.: Højby, hvortil c. 3½ Km. Gaarden ligger c. 4½ Km. fra Nykøbing, Sjæll. Nuv. Ejer: *Laurits Madsen*, som er født i Sidinge, Vig Sogn, 31. Juli 1885 og gift med *Signe Laursen*, født i Haarup, Todbjerg Sogn, 22. Marts 1883, overtog Gaarden 25. Novbr. 1916 efter *Jens Marinus Larsen*, som havde overtaget Ejendommen i 1912. J. M. Larsen er født i Albæk Sogn i Vendsyssel 29. Juli 1880.

Matr.-Nr. 2a af Nyrup. Hartkorn 4 Tdr. 7 Skpr. 2 Fdkr. 2¼ Alb. Den gml. Ejendomsskyld var 28,000 Kr., men ved den nye Vurdering 1916 blev den sat op til 37,000 Kr. Brandassurance for Bygningerne c. 24,000 Kr. Areal 73½ Td. Ld., deraf Ager 66, Mose 3, Skov 2, Veje 1½, Have og Gaardsplads 1. Af Ager-



Birkehøjgaard.

marken drives 62 Tdr. Ld. i en fri Marksdrift. 4 Tdr. Ld. er udlagt med Lucerne. Jordens Bonitet er lermuldet. Der holdes 19 Køer, 16 Stkr. Ungkvæg og Kalve og 1 Tyr af rød dansk (2 af jysk) Race, 5 Heste og 5 Plage og Føl. Sidste Aar solgtes c. 100 Fedesvin.

Birkehøjgaard er den yderste Gaard mod NV. i Nyrup. Jens Marinus Larsen har købt den af Jens Peter Jensen, som kun havde den ¾ Aar, efter at han havde købt den ved en Tvangsauktion. En tidligere Ejer hed Jens Pedersen; han var født paa Ejendommen, og den havde været i hans Slægt i flere Led.

Med Undtagelse af en Trælade paa Betongrund og med Paptag er alle Bygningerne af Grundmur og hovedsagelig byggede 1903. Hovedb. ligger mod V. og er tækket med Tegl, medens Avlsb. væsentligst er tækkede med Pap, nogle af de ældre med Straa. Elektrisk Lys og Kraft er indlagt. — Jorderne er bølgeformede, og Gaarden ligger i den ø. Side af de c. 60 Tdr. — Paa Gaardens Mark ligger noget V. for Vejen til Tengslemark en Jættestue.

Almhøjgaard, Højby Sogn. Postforb. og St.: Højby, Sjæll., hvortil c. 2½ Km. Gaarden ligger c. 5½ Km. fra Nykøbing, Sjæll. Ejer: *Jacob Olsen*, som overtog

Gaarden i 1905, er født i Asnæs 3. April 1873 og gift med *Marthine Hansen*, født i Skørpinge Sogn.

Matr.-Nr. 6a af Nyrup. Hartkorn 4 Tdr. 5 Skpr. 3 Fdkr. $\frac{3}{4}$ Alb. Den gml. Ejendomsskyld var 29,000 Kr., nu staar den for 40,000 Kr. Brandassurance for Bygningerne c. 18,000 Kr. Areal 42 Tdr. Ld., deraf Ager 38 $\frac{1}{2}$, Eng 1 $\frac{1}{2}$, Tørve-mose 1, Have og Gaardsplads 1. Agermarken drives i en fri 9 Marksdrift, der særlig tager Sigte paa Frøavl af Kaal, Hundegræs og lign. Jordens Bonitet er lermuldet. Der holdes 15 Køer, 10 Stkr. Ungkvæg og Kalve og 2 Tyre af rød dansk Race, 3 Heste og 3 Plage og Føl. Sidste Aar solgtes c. 70 Fedesvin.

Almhøjgaard er Slægtgaard i den nuv. Ejers Familie. Selv har han overtaget den efter sin Fader, Jens Olsen, der havde den efter sin Fader, Ole Pedersen.

Ejeren har foretaget en Ombygning af Hovedb.; den ligger mod S., er undermuret og har Straatag. Af Avlsb. er den v. Længe af Granit, den ø. og n. Længe af Beton, alle tre straatækkede. Fra den n. Længe strækker en Lade af Beton med Paptag sig ud mod Ø. Mod Ø. ligger ogsaa en støbt Svinestald med Straatag. Elektrisk Lys og Kraft er indlagt. — Jorderne er let bølgeformede.

Trollebjerggaard, Højby Sogn. Postforb. og St.: Nykøbing, Sjæll., hvortil c. 3 $\frac{1}{2}$ Km. Ejer: *Anders Jensen*, som overtog Gaarden i 1882, er født paa Ejendommen 8. April 1850 og gift med *Henriette Grønæk*, født i Nykøbing, Sjæll., 2. Febr. 1853.

Matr.-Nr. 3a af Nygaarde. Hartkorn 7 Tdr. 1 $\frac{1}{4}$ Alb. Den gml. Ejendomsskyld var 40,000 Kr., nu er den 44,000 Kr. Brandassurance for Bygningerne 23,700 Kr. Areal 75 Tdr. Ld., deraf Ager 52, Mose, Skov og Lyng 21, Have og Gaardsplads 2. Agermarken drives uden fast Sædskifte. Jordens Bonitet er sandmuldet. Der holdes 10 Køer og 10 Stkr. Ungkvæg og Kalve af rød dansk Race, 4 Heste og 2 Plage. Sidste Aar solgtes c. 150 Fedesvin.

Trollebjerggaard ligger c. $\frac{1}{2}$ Km. SV. for Nygaarde Mølle ved Vejen til Højby. Den nuv. Ejer har faaet den efter sin Fader, Jens Larsen, som havde den efter sin Fader, Lars Jensen, som ægtede Mads Nielsens Enke.

Hun byggede Gaarden. Hovedb. stammer fra 1794 og er af Bindingsværk med Straatag. De tre Avlsb. er genopbyggede 1860 af Grundmur med Straatage. — Jorderne ligger S. for Gaarden og er noget kuperede.

Den nuv. Ejer har faaet c. 80 Diplomer for Heste og Kvæg, og 1907—08 stod hans Kvægbesætning højest i Konkurrencen. Besætningen er bygget paa Kvier fra »Egebjerggaard«, en falstersk Tyr »Sortsø«, en Holevtyr og en Tyr »Octavius«, der stammede fra Gunderslevholm.

Næsholm, Højby Sogn. Postforb. og St.: Nykøbing, Sjæll., hvortil c. 4 Km. Tlf. 35 over Højby Central. Ejer: *Ludvig Nielsen*, som overtog Gaarden 15. Maj 1914, er født i Hellerup 18. Septbr. 1876 og gift med *Ida Carlsen*.

Matr.-Nr. 4a m. fl. af Nygaarde. Hartkorn 6 Tdr. 6 Skpr. 1 Fdkr. 1 $\frac{1}{4}$ Alb. Den gml. Ejendomsskyld var 34,000 Kr., efter den ny Vurdering af 1916 sat til 46,000 Kr. Brandassurance for Bygningerne 22,500 Kr. Arel 81 Tdr. Ld., deraf Ager 62, Eng 16, Skov 1, Have og Gaardsplads 2. Agermarken drives i en 8 Marksdrift: Havre, Brak, Vintersæd, Byg, Roer, Havre og 2aars Græs. Jordens Bonitet er lermuldet. Der holdes 20 Køer, 14 Stkr. Ungkvæg og Kalve og 1 Tyr af rød dansk Race, 5 Heste, 3 Plage og Føl samt 4 Faar. Sidste Aar solgtes c. 40 Fedesvin.

Næsholm har sit Navn af, at der paa den Mark ligger Ruiner af en gammel Borg „Næsholm“. Den er rent Selveje. Den nuv. Ejer har købt den af Vilh. Bylov, der ejede den i 14 Aar og havde købt den af Anders Petersen.

Gaarden er aaben mod Ø. Hovedb., der ligger mod S., er af Bindingsværk med grundmuret Vindfang ud mod Gaarden og har Straatag. Den v. Længe er støbt, den n. af Granit, begge med Straatage. Mod N. har nuv. Ejer bygget en Lade med Trimpel og Bliktag. — Jorderne er meget kuperede.

Hørlykkegaard, Højby Sogn. Postforb. og St.: Nykøbing, Sjæll., hvortil c. 2 Km. Tlf. 54 over Nykøbing Central. Ejer: *Niels Nielsen*, som overtog Gaarden i 1887, er født i Højby Sogn 24. Jan. 1857 og gift med *Anna Henriksen*.

Matr.-Nr. 1a af Staarup. Hartkorn 3 Tdr. 7 Skpr. 3 Fdkr. 1 Alb. Ejendoms-skyld 30,000 Kr. Brandassurance for Bygningerne 20,200 Kr. Areal 47 Tdr. Ld., deraf Ager 46½, Have og Gaardsplads ½. Agermarken drives i en 8 Marksdrift: Vintersæd efter Halvbrak, Byg, Roer, Byg, Havre og 2½aars Græs. Jordens Bonitet er af blandet Beskaffenhed. Der holdes 13 Køer, 10 Stkr. Ungkvæg og Kalve og 2 Tyre af rød dansk Race og 4 Heste. Sidste Aar solgtes c. 70 Fedesvin.

Hørlykkegaard ligger c. 1½ Km. NØ. for Staarup By. Den nuv. Ejer har købt Gaarden af Jens Pedersen, som havde faaet den efter sin Fader, Peder Larsen.

Bygningerne er overvejende af Grundmur, dog er den n. Længe og en Del af ø. Længe af Granit mod Udsiden. Hovedb. ligger mod S. og har Skifertag; Avlsb. har derimod Straatage. Men en Trælade paa Beton, som Ejeren lader bygge mod N., faar Paptag. — Jorderne er let bølgede.

Ved den 4. toaarige Malkekvægskonkurrence 1911—13 fik Ejeren tilkendt Sølvmedaille af De samvirkende Landboforeninger i Sjællands Stift.

E. N. Eriksens Gaard i Faarevejle, Faarevejle Sogn. Postforb. og St.: Faarevejle, hvortil c. 2½ Km. Gaarden ligger c. 20 Km. fra Nykøbing, Sjæll. Ejer: *Erik Nikolai Eriksen*, som overtog Gaarden i 1906, er født i Faarevejle Sogn 11. Juli 1872 og gift med *Hilma Jensen*, født i Faarevejle.

Matr.-Nr. 4a m. fl. af Faarevejle. Hartkorn 6 Tdr. 6 Skpr. 2 Fdkr. 2½ Alb. Ejendomsskyld 31,500 Kr. Brandassurance for Bygningerne c. 16,000 Kr. Areal 60 Tdr. Ld., deraf Ager 38, lav Jord i den udtørrede Lammefjord 20, Have, Veje og Gaardsplads 2. Agermarken drives i en 8 Marksdrift: Havre, Brak, Vintersæd, Byg, Roer, Blandsæd og 2aars Græs. Jordens Bonitet er lermuldet. Der holdes 15 Køer, 10 Stkr. Ungkvæg og Kalve og 1 Tyr af rød dansk Race, 4 Heste og 2 Plage. Sidste Aar solgtes c. 60 Fedesvin.

Gaarden er Arvefæste under Baroniet Adellersborg. Den nuv. Ejer har købt den af Bondestandens Sparekasse, der havde overtaget den efter Lars Andersen, som havde faaet den efter sin Fader, Anders Pedersen.

Hovedb. er af Grundmur med Stentag, de to Sidelænger har støbte Mure og Straatage, og den n. Længe er af Træ paa Beton med Paptag. Svinestalden, der er støbt, ligger mod Ø. — Jorderne, der er let bølgeformede, ligger NV. for Gaarden. De 20 Tdr. Ld. i Lammefjorden ligger c. 2 Km. mod S.

N. P. Jensens Gaard i Faarevejle, Faarevejle Sogn. Postforb. og St.: Faarevejle, hvortil c. 2½ Km. Gaarden ligger c. 20 Km. fra Nykøbing, Sjæll. Ejer: *Niels Peter Jensen*, som overtog Gaarden i 1891, er født i Faarevejle Sogn 27. Jan. 1865 og gift med *Anna Jensen*, født paa Ejendommen.

Matr.-Nr. 5a af Faarevejle. Hartkorn 5 Tdr. 5 Skpr. 2 Fdkr. 1 Alb. Ejendoms-skyld 28,500 Kr. Brandassurance for Bygningerne c. 16,000 Kr. Areal 40 Tdr. Ld., deraf Ager 39, Have og Gaardsplads 1. Agermarken drives i en 7 Marksdrift: Brak, Vintersæd, Byg, Roer, Havre og 2aars Græs. Jordens Bonitet er mest lermuldet, dog noget blandet. Der holdes 12 Køer, 10 Stkr. Ungkvæg og Kalve og 1 Tyr af rød dansk Race, 4 Heste og 2 Plage. Sidste Aar solgtes c. 75 Fedesvin.

Gaarden er Arvefæste under Baroniet Adellersborg. Den ligger i Byen, og den nuv. Ejer har overtaget den efter sin Svigerfader, H. R. Jensen, som havde faaet den ved Giftermaal.

Hovedb. er af Grundmur med Stentag, den v. Længe ogsaa af Grundmur, men den n. Længe af Bindingsværk mod Gaardsiden og af støbt Mur mod Udsiden og den ø. Længe med Bindingsværk mod Gaardsiden og af Granit mod Udsiden, alle med Straatage. Mod Ø. ligger en grundmuret, straatækket Svinestald. — Jorderne gaar mod NV. over et bølgeformet Terræn.

Chr. Christensens Gaard i Faarevejle, Faarevejle Sogn. Postforb. og St.: Faarevejle, hvortil c. 2½ Km. Gaarden ligger c. 20 Km. fra Nykøbing, Sjæll. Ejer: *Chr. Christensen*, som overtog Gaarden i 1915.

Matr.-Nr. 7 m. fl. af Faarevejle. Hartkorn 5 Tdr. 5 Skpr. 3 Fdkr. Ejendoms-

skyld 31,000 Kr. Areal 50 Tdr. Ld., deraf Ager 39, Eng 10, Have og Gaardsplads 1. Agermarken drives i en 5 Marksdrift under Nabogaarden, som tilhører samme Ejer. Jordens Bonitet er lermuldet.

Gaarden er Arvefæste under Baroniet Adellersborg. Den nuv. Ejer købte den uden Besætning af Brødrene Jørgen og Hans Christensen, som havde faaet den efter deres Fader.

Hovedb. ligger mod SV. Bygningerne er enten af klinede Lervægge eller støbte og med Straatage. — Jorderne gaar mod N.; de er let bakkede. Engen er inddæmmet Jord.

Præstebjerg, Faarevejle Sogn. Postforb. og St.: Faarevejle, hvortil c. 3 Km. Gaarden ligger c. 20 Km. fra Nykøbing, Sjæll. Ejer: *Frantz Andersen*, som overtog Gaarden i 1915, er født paa Ejendommen 9. Novbr. 1884 og gift med *Ane Nielsen*, født i Eskebjerg.

Matr.-Nr. 10 af Faarevejle. Hartkorn 5 Tdr. 4 Skpr. 1 Fdkr. 2¼ Alb. Ejendomsskyld 28,000 Kr. Brandassurance for Bygningerne c. 14,000 Kr. Areal 47 Tdr. Ld., deraf Ager 45, Have og Gaardsplads 2. Agermarken drives i en 9 Marks-



Præstebjerg.

drift: Havre, Brak, Vintersæd, Byg, Blandsæd, Roer, Blandsæd og 2aars Græs. Jordens Bonitet er lermuldet. Der holdes 12 Køer, 8 Stkr. Ungkvæg og Kalve og 1 Tyr af rød dansk Race, 4 Heste og 1 Plag. Sidste Aar solgtes c. 60 Fedesvin.

Præstebjerg ligger c. 1 Km. V. for Byen og er Arvefæste under Baroniet Adellersborg. Den nuv. Ejer overtog Gaarden efter sin Fader, Chr. Andersen, som havde faaet den efter sin Fader, Anders Larsen. — Fra Gaarden har man en milevid Udsigt ud over Lammefjorden og de tilgrænsende Jorder.

Hovedb. ligger mod S.; den har Lervægge og Straatag. Den v. Længde er af Grundmur med Trimpel og Paptag; den n. og ø. Længde er støbte med Straatage. N. for den egentlige Gaardplan ligger en grundmuret Svinestald med Bliktag og et Materialhus med Paptag. — Jorderne er noget bølgeformede, men ligger bekvemt omkring Gaarden.

Desbjerggaard, Faarevejle Sogn. Postforb. og St.: Faarevejle, hvortil c. 5 Km. Gaarden ligger c. 19 Km. fra Nykøbing, Sjæll. Ejer: *E. H. Mahler*, som overtog Gaarden i 1906, er født paa Samsø 27. Juli 1878 og gift med *Kirstine Gylling*, født paa Samsø.

Matr.-Nr. 6a af Veddinge. Hartkorn 5 Tdr. 7 Skpr. 3 Fdkr. 2 Alb. Ejendomsskyld var 29,500 Kr., nu er den sat op til 31,000 Kr. Areal 47½ Td. Ld., Ld., deraf Ager 55, Eng og Mose 5, Græsningsjord 15, Have og Gaardsplads 3. Agermarken drives i en 7 Marksdrift: Ærtehave, Rug, Byg, Roer, Havre og 2aars Græs. Jordens Bonitet er af blandet Beskaffenhed. Der holdes 18 Køer, 13 Stkr. Ungkvæg og Kalve og 1 Tyr af rød dansk Race, 5 Heste, 4 Plage og Føl samt 8 Faar. Sidste Aar solgtes c. 80 Fedesvin.

Desbjerggaard har den nuv. Ejer købt af H. P. Olsens Enke. Den ligger c. ½ Km. V. for Byen og er Arvefæste under Baroniet Adellersborg.

Hovedb. er af Bindingsværk og Avlsb. af Bindingsværk mod Gaardsiden, Granit mod Udsiden. Mod V. ligger en støbt Svinestald og en støbt Vognport, og sammenbygget med den n. Længe ligger en Lade ud mod Ø., som ogsaa har støbte Mure. Alle Bygningerne har Straatage. Gaarden har sit eget Vandværk, og elektrisk Lys og Kraft er indlagt. — Jorderne er bakkede, men ligger bekvemt omkring Gaarden.

Korskildegaard, Faarevejle Sogn. Postforb. og St.: Faarevejle, hvortil c. 4 Km. Gaarden ligger c. 19 Km. fra Nykøbing, Sjæll. Ejer: *Niels Karl Petersen*, som overtog Gaarden i 1910, er født paa Ejendommen 9. April 1873 og gift med *Nikoline Ludvigsen*, født ved Præstø.

Matr.-Nr. 7 af Veddinge. Hartkorn 5 Tdr. 5 Skpr. 2 Fdkr. $\frac{3}{4}$ Alb. Ejendoms-skyld 29,000 Kr. Brandassurance for Bygningerne c. 20,000 Kr. Areal 57 Tdr. Ld., deraf Ager 31, en Udlod 12, Have og Gaardsplads 2. Agermarken drives i to 6 Marksdrifter: Vintersæd efter Halvbrak, Byg, Havre og 2 $\frac{1}{2}$ aars Græs; og: Helbrak, Vintersæd, Roer, Havre og 2aars Græs; de 12 Tdr. Ld. Udlod drives ogsaa i en 6 Marksdrift: Rug, Byg, Havre og 3aars Græs. Jordens Bonitet er dels lermuldet, dels af blandet Beskaffenhed. Der holdes 14 Køer, 10 Stkr. Ung-



Korskildegaard.

kvæg og Kalve og 1 Tyr af rød dansk Race, 4 Heste, 4 Plage og Føl samt 2 Faar. Sidste Aar solgtes c. 90 Fedesvin.

Korskildegaard har Navn efter den hellige Kilde, ved hvilken der var en Fattigblok, og til Kilden valfartede Folk Sct. Hans Aften for at vinde Helsen og Sundhed. I Sogneraadets Arkiv findes endnu Regnskaber fra den Tid over, hvormeget der var kommen ind i Fattigblokken.

Gaardeh ligger c. 1 Km. S. for Veddinge By og er Arvefæste under Baroniet Adelsborg. Den nuv. Ejer har overtaget den efter sin Fader, Lars P. Pedersen, som havde den efter sin Svigerfader, Lars Nielsen. Hovedb. er nybygget af Grundmur med Tegltag; den ø. Længe er af Grundmur med Trimpel og Paptag; de to andre Længer er støbte og har Straatage. Elektrisk Lys og Kraft er indlagt. — Jorderne i Agermarken er flade; Udlodden, der ligger c. 3 Km. mod N., er bakked.

Lindegaard, Faarevejle Sogn. Postforb. og St.: Faarevejle, hvortil c. 4 Km. Gaarden ligger c. 20 Km. fra Nykøbing, Sjæll. Ejer: *S. Jacobsen*, som overtog Gaarden i 1915, er født i Daugaard 24. April 1880 og gift med *Doris Asmussen*, født i Slagelse.

Matr.-Nr. 10a af Kaarup. Hartkorn 5 Tdr. 7 Skpr. 2 Fdkr. $1\frac{1}{4}$ Alb. Ejendoms-skyld 33,000 Kr. Brandassurance for Bygningerne c. 20,000 Kr. Areal 85 Tdr. Ld., deraf Ager 82, Veje 1, Have og Gaardsplads 2. Af Agermarken drives 50 Tdr. Ld. i en 7 Marksdrift: Brak, Vintersæd, Byg, Roer, Havre og 2aars Græs; de 32 Tdr. Ld. drives uden fast Sædskitte. Jordens Bonitet er af blandet Beskaffenhed. Der holdes 20 Køer, 15 Stkr. Ungkvæg og Kalve og 1 Tyr af rød dansk Race, 5 Heste og 3 Plage og Føl. Sidste Aar solgtes c. 50 Fedesvin.

Lindegaard er den nordligste Gaard i Byen, og den er Arvefæste under Baroniet Adelsborg. Den nuv. Ejer har købt Gaarden af Salomon Jensen, som havde faaet den efter sin Fader af samme Navn.

Hovedb. er af Grundmur med Skifertag, den v. Længe er støbt og den ø. af Bindingsværk, begge med Straatage; og den n. Længe (Laden og Kostalden) er ligeledes støbt, men med Trimpel og Paptag. Der er Petroleumsmotor til de faste Maskiner, og der er en springende Kilde til Vandværk over hele Gaarden.

Brogaard, Faarevejle Sogn. Postforb. og St.: Faarevejle, hvortil c. 3 Km. Gaarden ligger c. 20 Km. fra Nykøbing, Sjæll. Ejer: *Thorvald Christensen*, som overtog Gaarden i 1902, er født i Brudager ved Svendborg 4. Juli 1870 og gift med *Ellen Andersen*, født i Dover Sogn i Jylland 19. Jan. 1879.

Matr.-Nr. 18a m. fl. af Lammefjorden. Hartkorn 4 Tdr. 7 Skpr. 3 Fdkr. 1¼ Alb. Ejendomsskyld 33,000 Kr. Brandassurance for Bygningerne c. 16,000 Kr. Areal 57 Tdr. Ld., deraf Ager 48½, Veje 1, Græsningsjord med Fold 6, Have og Gaardsplads 1½. Agermarken drives uden fast Sædskifte bl. a. med Asparges, andre Havesager og Græs til Frøavl. Jordens Bonitet er udtørret Jord, væsentlig Dyndjord undtagen c. 3 Tdr. Ld. gammel Strandkant. Der holdes 20 Køer, 16 Stkr.



Brogaard.

Ungkvæg og Kalve og 1 Tyr af rød dansk Race, 4 Heste, 2 Plage og 2 Faar. Sidste Aar solgtes c. 65 Fedesvin.

Brogaard ligger ved Kanalen c. 1 Km. SV. for Byen og hører til Lammefjordsgaardene. Og Gaarden har sit Navn af, at den ligger ved Broen, der fører over Kanalen. Den nuv. Ejer har købt Gaarden af Nicolai Eriksen, der havde købt af Jens Larsen Skippinge, som for c. 30 Aar siden købte en Parcel paa 16 Tdr. Ld. og opførte Hovedb. og den n. Længe. N. Eriksen købte yderligere 20 Tdr. Ld. til, og den nuv. Ejer har købt Resten, saa Arealet fik sin nuv. Størrelse. De 20 Tdr. Ld. ligger c. 1½ Km. Ø. for Gaarden.

Denne er aaben mod SØ., og ud for denne aabne Side har Ejeren selv med stor Møje anlagt en smuk Have ved at køre Muld derpaa. Hovedb. ligger nærmest mod V. og er af Grundmur med Straatag; den n. og ø. Længe er begge af støbte Mure, henholdsvis med Straatag og med Tag af Cementsten. Svinestalden og Laden gaar ud mod Ø. med murede Hvælvinger, Jernbjælker og Jerntag. Elektrisk Lys og Kraft er indlagt. — Jorderne er flade, og Gaarden ligger midt paa den nv. Side.

Annexgaard, Hørve Sogn. Postforb. og St.: Hørve, hvortil c. 1 Km. Gaarden ligger c. 23 Km. fra Holbæk. Nuv. Ejer: *P. Meyer*, som har overtaget Gaarden efter *Peter Petersen*, som havde overtaget den i 1907; P. Petersen er født i Hørve Sogn 25. Juli 1876 og gift med *Anna Larsen*, født i Faarevejle Sogn.

Matr.-Nr. 1 m. fl. af Vejleby. Hartkorn 6 Tdr. 4 Skpr. 3 Fdkr. 1½ Alb. Ejendomsskyld 30,000 Kr. Brandassurance for Bygningerne 18,800 Kr. Areal 43 Tdr. Ld., deraf Ager 42, Have og Gaardsplads 1. Agermarken drives i en 8 Marksdrift: Vintersæd efter Halvbrak, Byg, Roer, Byg, Havre og 2½ aars Græs.

Jordens Bonitet er god Muld. Der holdes 17 Køer, 10 Stkr. Ungkvæg og Kalve og 1 Tyr af rød dansk Race og 4 Heste. Sidste Aar solgtes c. 50 Fedesvin og c. 60 Maanedsgriise.

Annexgaard har i sin Tid været Præstegaard. Senere kom den som Fæstegaard under Baroniet Adellersborg, men 1897 blev den købt til Arvefæste. Peter Petersen er



Annexgaard.

Pljesøn af den forrige Ejer, Lars Andersen, som havde faaet den efter sin Fader, Anders Larsen.

L. Andersen har bygget Gaarden, Hovedb. af Grundmur, den s. Længe af Bindingsværk og de to Sidelænger dels af støbte Mure, dels af Bindingsværk, alle med Straatage. Mod S. ligger en støbt Svinestald med Skifertag. En Vindmotor driver de faste Maskiner, og Byens Fællesvandværk sørger for Vandforsyningen. Ved Hovedb. ligger en endog meget velholdt, smuk og stor Have. Jorderne er jævne; de strækker sig mod N.

Sølvvanggaard, Hørve Sogn. Postforb. og St.: Hørve, hvortil c. 1½ Km. Tlf. 43 over Hørve Central. Gaarden ligger c. 22 Km. fra Holbæk. Ejer: Laur. Madsen, som overtog Gaarden i 1890, er født i Faarevejle 23. Marts 1873.

Matr.-Nr. 3 m. fl. af Vejleby. Hartkorn 3 Tdr. 6 Skpr. 2 Fdkr. ¼ Alb. Ejendomsskyld 30,000 Kr. Brandassurance for Bygningerne c. 23,000 Kr. Areal 47 Tdr. Ld., deraf Ager 39%, Eng 6, Have og Gaardsplads 1¼. Agermarken drives i en fri 8 Marksdrift, hvori der er 1 Mark med Vintersæd, 2 med Byg, 2 med Roer, 1 med Havre og 2aars Græs. Jordens Bonitet er dels blandet og dels Dyndjord. Der holdes 16 Køer, 13 Stkr. Ungkvæg og Kalve og 1 Tyr af rød dansk Race, 4 Heste og 4 Plage og Føl. Sidste Aar solgtes c. 85 Fedesvin.

Sølvvanggaard, som den nuv. Ejer har opført 1913, er Arvefæste under Universitetet for en Del af Jordens Vedkommende, medens Resten er fra Lammefjorden. Den nuv. Ejer har købt den af Anders Olsen, som selv havde købt den 10 Aar før.

Gaarden er aaben mod V.; Bygningerne er alle af Grundmur; Hovedb. og Svinestalden har Tegltage, de to andre Avlsb. har Trimpel og Paptage. Elektrisk Lys og Kraft er indlagt. — Jorderne er jævne med Gaarden i det v. Hjørne.

Sølvagergaard, Hørve Sogn. Postforb. og St.: Hørve, hvortil c. 1½ Km. Tlf. 29 over Hørve Central. Gaarden ligger c. 24 Km. fra Holbæk. Ejer: Lars P. Nielsen, som overtog Gaarden i 1902, er født i Hørve Sogn 27. Oktbr. 1860.

Matr.-Nr. 7a af Vejleby. Hartkorn 5 Tdr. 1 Skp. 2 Fdkr. ¼ Alb. Ejendomsskyld 30,000 Kr. Brandassurance for Bygningerne 10,500 Kr. Areal 44 Tdr. Ld., deraf Ager 43, Have og Gaardsplads 1. Agermarken drives i en 8 Marksdrift: benyttet Brak, Vintersæd, Byg, Roer, Byg, Havre og 2aars Græs; i c. 4½ Td. Ld. drives der Avl af Græsfrø. Jordens Bonitet er lermuldet. Der holdes 17 Køer,

12 Stkr. Ungkvæg og Kalve og 1 Tyr af rød dansk Race, 4 Heste og 3 Plage og Føl. Sidste Aar solgtes c. 75 Fedesvin.

Sølvagergaard, der ligger i Byen med de jævne Jorder strakt ud mod SØ., er Arvefæste under Baroniet Adellersborg. Den nuv. Ejer har købt Gaarden af Mads P. Jensen, som havde købt den af Peder Jensen, hvis Fædrengaard det var.

Hovedb. er af Grundmur, Avlsb. dels af Bindingsværk, dels af Grundmur og Svinestalden af støbt Mur, alle med Straatage. Elektrisk Lys og Kraft er indlagt.

Brunbjerggaard, Hørve Sogn. Postforb. og St.: Hørve, hvortil c. 2 Km. Gaarden ligger c. 24½ Km. fra Holbæk. Ejer: *Carl H. Nielsen*, som overtog Gaarden i 1910, er født i Hørve Sogn 19. Septbr. 1877 og gift med *Sophie Larsen*, født i Hørve.

Matr.-Nr. 12a af Vejleby. Hartkorn 5 Tdr. 2 Skpr. Ejendomsskyld 34,000 Kr. Brandassurance for Bygningerne c. 20,000 Kr. Areal 50 Tdr. Ld., deraf Ager 48, Veje og Bakker 1, Have og Gaardsplads 1. Agermarken drives i en 8 Marksdrift: Havre, Roer, Byg, benyttet Brak, Vintersæd, Byg og 2aars Græs. Jordens Bonitet er ret forskellig, dels findes der stærk Ler, dels almindelig Muld. Der holdes



Brunbjerggaard.

20 Køer, 10 Stkr. Ungkvæg og Kalve og 1 Tyr af rød dansk Race, 4 Heste og 3 Plage og Føl. Sidste Aar solgtes c. 60 Fedesvin.

Brunbjerggaard har Navn efter den Høj, den ligger ved c. 1 Km. NV. for Byen. I denne Høj, der ligger Ø. for Gaarden, har Ejeren fundet nogle Urner fra Oldtiden, der imidlertid smuldrerede ved Optagelsen. Gaarden er Arvefæste under Baroniet Adellersborg, og den nuv. Ejer har faaet den efter sin Fader, Jens P. Nielsen, der havde købt den af Chr. Zachariassen.

Hovedb., ved hvilken der ligger en stor og smuk Have, er ligesom Avlsb. af Grundmur, men den har Tegtag, medens disse er tækkede med Straa. Mod N. ligger en teglhængt Svinestald og mod Ø. en paptækket Vognport. I den Ø. Side af Haven ligger et grundmuret, paptækket Beboelseshus. — Jorderne er noget kuperede, men ligger bekvemt samlede om Gaarden.

Vejlegaard, Hørve Sogn. Postforb. og St.: Hørve, hvortil c. 3 Km. Tlf. 55 over Hørve Central. Gaarden ligger c. 23 Km. fra Holbæk. Ejer: *Lars P. Larsen*, som overtog Gaarden i 1911, er født i Hørve Sogn 15. April 1869.

Matr.-Nr. 14a af Vejleby. Hartkorn 3 Tdr. 4 Skpr. 3 Fdkr. ½ Alb. Den gml. Ejendomsskyld var 30,000 Kr., nu er dens Ejendomsskyld sat op til 36,000 Kr. Areal 60½ Td. Ld., deraf Ager 37, Græsningsjord 23, Have og Gaardsplads ½.

Af Agermarken drives 20 Tdr. Ld. i en 6 Marksdrift: Roer, Vintersæd, Roer, Byg og 2aars Græs; 17 Tdr. Ld. i en 5 Marksdrift: Vintersæd efter Halvbrak, Roer, Blandsæd og 1½aars Græs; de 23 Tdr. Ld. til Græsning ligger i Svinninge Vejle. Der holdes 12 Køer og 10 Stkr. Ungkvæg og Kalve, 4 Heste og 2 Plage. Sidste Aar solgtes c. 40 Fedesvin.

Vejlegaard ligger c. ¾ Km. SV. for Vejleby og er Arvefæste under Baroniet Adellersborg. Den nuv. Ejer har købt Gaarden af Udstykningsforeningen, der havde købt den af P. Petersen; da han ejede den, var Gaarden c. 23 Tdr. Ld. større.

Bygningerne er fra 1912, alle af Grundmur med Tegtag paa Hovedb. og Svinstald og med Trimpel og Paptage paa de tre Avlsb. — Jorderne er flade og ligger hovedsagelig S. for Gaarden.

Annexgaard, Hørve Sogn. Postforb. og St.: Hørve, hvortil c. 1 Km. Tlf. 68 over Hørve Central. Gaarden ligger c. 24 Km. fra Holbæk. Ejer: *Chr. Carlsen*, som overtog Gaarden 1896, er født i Hørve Sogn 4. Febr. 1861 og gift med *Kristine Larsen*, født i Hønsinge.

Matr.-Nr. 6a af Hørve. Hartkorn 6 Tdr. 1 Skp. 1½ Alb. Ejendomsskyld 30,000 Kr. Brandassurance for Bygningerne c. 19,000 Kr. Areal 40 Tdr. Ld., deraf Ager 39, Have og Gaardsplads 1. Agermarken drives i en 8 Marksdrift: Vintersæd efter Halvbrak, Byg, Roer, Byg, Havre og 2½aars Græs. Jordens



Annexgaard.

Bonitet er lermuldet. Der holdes 13 Køer og 5 Stkr. Ungkvæg og Kalve af rød dansk Race, 4 Heste og 2 Plage. Sidste Aar solgtes c. 50 Fedesvin.

Annexgaard har den nuv. Ejer overtaget efter sin Svigerfader, Lars Madsen, som havde købt den af Jens Hansen, der havde købt Gaarden til Arvefæste under Baroniet Adellersborg.

Gaarden ligger i Byen med en stor, gammel Have ud til Vejen. Bygningerne er meget velvedligeholdte. Hovedb., der ligger mod S., er af Grundmur med Straatag, og det samme gælder den n. og v. Længe. Den ø. Længe er derimod dels af Grundmur, dels af Bindingsværk, ogsaa med Straatag. N. for den egentlige Gaardplan er bygget en straatækket Svinestald af støbte Mure. Elektrisk Lys og Kraft er indlagt. — Jorderne, der er noget kuperede, strækker sig mod NØ.

Baunegaard, Hørve Sogn. Postforb. og St.: Hørve, hvortil c. 1 Km. Gaarden ligger c. 24 Km. fra Holbæk. Ejer: *Anders P. Jensen*, som overtog Gaarden i 1893, er født i Kundby 8. Oktbr. 1865 og gift med *Mette Marie Christensen*, født sammesteds.

Matr.-Nr. 7a m. fl. af Hørve. Hartkorn 6 Tdr. 1 Skp. 3 Fdkr. Den gml. Ejendomsskyld 28,000 Kr. Brandassurance for Bygningerne c. 20,000 Kr. Areal 78 Tdr. deraf Ager 43½, Mose 3, Have og Gaardsplads 1. Agermarken drives i en

8 Marksdrift: Vintersæd efter Halvbrak, Byg, Roer, Byg, Havre og $2\frac{1}{2}$ aars Græs. Jordens Bonitet er lermuldet. Der holdes 14 Køer, 10 Stkr. Ungkvæg og Kalve og 1 Tyr af rød dansk Race, 4 Heste og 2 Plage. Sidste Aar solgtes c. 45 Fedesvin.

B a u n e g a a r d ligger paa en Bakke tæt N. for Byen og er opført af den nuv. Ejer, som har købt den af Niels Rasmussen, der havde faaet den efter sin Fader, Rasmus Petersen. Gaarden er Arvefæste under Baroniet Adellersborg.

Hovedb. er af Grundmur med Straatag, de to Sidelænger er af støbte Mure med Straatage, den n. Længe er af Grundmur med Paptag. — De noget kuperede Jorder ligger N. for Gaarden.

Strandlyst, Hørve Sogn. Postforb. og St.: Hørve, hvortil c. $3\frac{1}{2}$ Km. Tlf. 22 over Hørve Central. Gaarden ligger c. 22 Km. fra Holbæk. Ejer: *N. P. Christensen*, som overtog Gaarden i 1907, er født i Kundby Sogn 10. Septbr. 1868 og gift med *Marie Christensen*, født sammesteds 22. Aug. 1869.

Matr.-Nr. 4a m. fl. af Lammefjorden. Hartkorn 4 Tdr. 3 Skpr. 2 Fdkr. $1\frac{1}{4}$ Alb. Den gml. Ejendomsskyld var 45,000 Kr., nu er den sat op til 50,000 Kr. Brandassurance for Bygningerne 29,500 Kr. Areal 136 Tdr. Ld., deraf Ager 90, Græsningsjord 44, Have og Gaardsplads 2. Agermarken drives i en 8 Marksdrift: Brak, Hvede eller Rug, Byg, Roer, Havre og 3aars Græs. Jordens Bonitet er



Strandlyst.

dels Dynd, dels Lermuld og dels Sandmuld. Der holdes 25 Køer, 16 Stkr. Ungkvæg og Kalve og 3 Tyre af rød dansk Race, 6 Heste, 2 Plage og 4 Faar. Sidste Aar solgtes c. 100 Fedesvin.

Strandlysts Jorder stammer fra den udtørrede Lammefjord. Gaarden ligger ved Kanalvolden c. 2 Km. Ø. for Vejleby. Den nuv. Ejer har købt den af Jens Chr. Nielsen, der delvis har opbygget Gaarden. Han havde selv købt den af Sognefoged Niels P. Jensen i Hørve, der ejede Jorderne sammen med en anden.

Hovedb. ligger mod Ø. og er opført af støbte Mure med Tegltag. To af Avlsb. er ogsaa af støbt Mur, men tækkede med Tegl og Straa; den s. Længe er en Lade af Beton og Træ med Paptag. S. for den ligger en Trælade med Blikplader og en støbt Svinestald med Straatag. Disse tre sidste Bygninger har den nuv. Ejer ladet opføre. Der er installeret Petroleumsmotor til Drift af de faste Maskiner. — Jorderne er flade med Gaarden i det sv. Hjørne.

Fjordvangsgaard, Hørve Sogn. Postforb. og St.: Hørve, hvortil c. $2\frac{1}{2}$ Km. Gaarden ligger c. $23\frac{1}{2}$ Km. fra Holbæk. Ejer: *Christian Andersen*, som overtog Gaarden i April 1915, er født i Gislinge 19. Novbr. 1881 og gift med *Valborg Nielsen*, født sammesteds.

Matr.-Nr. 20 m. fl. af Lammefjorden. Hartkorn 2 Tdr. 6 Skpr. Ejendomsskyld 28,000 Kr. Areal 39 Tdr. Ld., deraf Ager 38, Have og Gaardsplads 1. Agermarken drives i en fri 8 Marksdrift: Vinterbyg, Hvede, Roer, 2rd. Byg, Roer og Kartofler, Havre og 2aars Græs. Jordens Bonitet er Dyndjord med Sandunderlag.

Der holdes 15 Køer, 9 Stkr. Ungkvæg og Kalve og 1 Tyr af rød dansk Race, 4 Heste, 3 Plage og Føl samt 2 Faar. Sidste Aar solgtes c. 60 Fedesvin.

Fjordvangsgaard har den nuv. Ejer overtaget efter sin Fader, Anders Andersen, som 26 Aar før havde købt Jorden, der er en Part af den udtørrede Lammefjord, og bygget Gaarden op. Mens Faderen ejede Gaarden, hørte Matr.-Nr. 8 m. fl. ogsaa til, men den er solgt til en anden Søn, der ejer Nabogaarden.

Bygningerne er af støbte Mure med Tegtag paa Hovedb., der ligger mod V., og Straatage paa de tre Avlsb. Vindmotor er opstillet. — Jorderne er flade med Gaarden i det nv. Hjørne.

Pilegaard, Hørve Sogn. Postforb. og St.: Hørve, hvortil c. 2½ Km. Gaarden ligger c. 23 Km. fra Holbæk. Ejer: *Hans P. Andersen*, som overtog Gaarden i 1913, er født i Gislinge 23. Maj 1876 og gift med *Marie Madsen*, født i Hjembæk.

Matr.-Nr. 21 og 8 af Lammefjorden. Hartkorn 3 Tdr. 2 Skpr. 2½ Alb. Ejendomsskyld 37,000 Kr. Brandassurance for Bygningerne c. 17,000 Kr. Areal 52 Tdr. Ld., deraf Ager 48, Veje m. m. 3, Have og Gaardsplads 1. Agermarken drives i to fri 9 Marksdrifter: Vinterbyg, Hvede, Roer, Byg, Roer, Havre og 3aars Græs. Jordens Bonitet er af blandet Beskaffenhed. Der holdes 20 Køer, 15 Stkr. Ungkvæg og



Pilegaard.

Kalve og 3 Tyre af rød dansk Race, 4 Heste og 3 Plage og Føl. Sidste Aar solgtes c. 85 Fedesvin.

Pilegaard ligger ved Volden langs Kanalen c. 2½ Km. Ø. for Hørve. Jorderne er en Part af den udtørrede Lammefjord, er derfor flade og giver en vid Udsigt til alle Sider. Den nuv. Ejer har købt Matr.-Nr. 8 fra sin Faders Gaard; Resten har han købt af H. Bentsen, som havde købt den af Jens Jensen, der havde den fra sin Svigerfader, Ole Eriksen, som har oprettet Gaarden.

Gaardens Bygninger ligger i det nv. Hjørne af dens Jorder. Bygningerne er af støbte Mure, men Hovedb., der ligger mod N., har Tegtag, den v. Længe Tag af Eternit og de to andre Avlsb. Tage af Straa. Petroleumsmotor er installeret til Drift af de faste Maskiner.

Strandgaard, Hørve Sogn. Postforb. og St.: Hørve, hvortil c. 2¼ Km. Gaarden ligger c. 24 Km. fra Nykøbing, Sjæll. Ejer: *Peter Clausen*, som overtog Gaarden i 1908, er født i Kaastrup ved Kallundborg 25. Juli 1880 og gift med *Augusta Nielsen*, født i Tømmerup.

Matr.-Nr. 43 m. fl. af Lammefjorden. Hartkorn 5 Tdr. 2 Skpr. 2½ Alb. Ejendomsskyld 30,000 Kr. Brandassurance for Bygningerne c. 24,000 Kr. Areal

50 Tdr. Ld., deraf Ager 48½, Have og Gaardsplads 1½. Agermarken drives i en fri Marksdrift: 10 Tdr. Ld. Hvede, 10 Tdr. Ld. Vinterbyg, 2 Tdr. Ld. Rug, 5 Tdr. Ld. Havre, 5 Tdr. Ld. 6rd. Byg, 5 Tdr. Ld. Roer, ½ Td. Ld. Asparges og 4 Tdr. Ld. Hundegræs. Resten ligger i Græs. Jordens Bonitet er Dyndjord. Der holdes 8 Køer og 12 Stkr. Ungkvæg og Kalve af rød dansk Race, 4 Heste og 2 Plage. Sidste Aar solgtes c. 10 Grisesøer og c. 170 Maanedsgrise.



Strandgaard.

Strandgaard ligger ved Volden langs Kanalen c. 2¼ Km. NV. for Hørve. Gaardens Jorder er en Part af den udtørrede Lammefjord, men selve Gaarden ligger paa Bredden af den Havn, der i sin Tid var der. Den nuv. Ejer har købt Gaarden af Peter Buch; denne havde købt Jorderne c. 1894 og bygget Gaarden.

Mod N. er Gaardspladsen aaben. Mod V. ligger den grundmurede, teglhængte Hovedb. med en meget smuk Have; Laden ligger mod Ø. af Træ paa Betongrund med Straatag og med en Vindmotor til de faste Maskiner; mod S. ligger en dels støbt, dels grundmuret Længe med Straatag, som er den gamle Hovedb. Mod SØ. ligger en grundmuret Svinestald med Spaantag og et Materialhus og en Vognport af Træ med Paptag og med Ajlekumme under. Elektrisk Lys og Kraft er indlagt. — Jorderne er flade med Gaarden i det sv. Hjørne.

Slotsgaard, Hørve Sogn. Postforb.: Hørve, og St.: Faarevejle, hvortil c. 1½ Km. Tlf. 27 over Hørve Central. Gaarden ligger c. 24 Km. fra Hørve.



Slotsgaard.

Ejer: *Lars Peter Christensen*, som overtog Gaarden i 1911, er født i Hørve 30. Maj 1863 og gift med *Valborg Andersen*, født i Gislinge.

Matr.-Nr. 31 af Lammefjorden. Hartkorn 3 Tdr. 1½ Alb. Ejendomsskyld 30,000 Kr. Brandassurance for Bygningerne 18,500 Kr. Areal 70 Tdr. Ld., deraf Ager 40, Eng og Mose 9, Græsningsjord 20, Have og Gaardsplads 1. Agermarken drives i en 9 Marksdrift: Brak, Hvede, Vinterbyg, Roer, Byg, Roer og Kartoffler, Havre og 2aars Græs. Jordens Bonitet er i 30 Tdr. Ld. sandblandet Ler, Resten er Dyndjord. Der holdes 12 Køer, 9 Stkr. Ungkvæg og Kalve og 1 Tyr af rød dansk Race, 4 Heste og 3 Plage og Føl. Sidste Aar solgtes c. 50 Fedesvin.

Slotsgaard ligger paa den udtørrede Lammefjord c. 2½ Km. NØ. for Hørve. Den nuv. Ejer har købt af *Jens P. Christensen*, som havde købt af *Johan Sloth*. Den Gang var Ejendommen c. 20 Tdr. Ld. *J. P. Christensen* købte 10 Tdr. Ld. til, og den nuv. Ejer supplerede Gaardens Areal med 40 Tdr. Ld.

Hovedb. er delvis bygget af Sloth; den ligger nærmest mod S. og er støbt med Straatag; den nuv. Ejer har udvidet Hovedb. en Del, og mod V. har han bygget en Lade af Grundmur med Trimpel og Paptag. De tre Avlsb. er af støbte Mure med Straatage. — Jorderne er flade og ligger godt samlede omkring Gaarden.

Vangsbo, Hørve Sogn. Postforb. og St.: Faarevejle, hvortil c. 2 Km. Gaarden ligger c. 22½ Km. fra Nykøbing, Sjæll. Ejer: *Chr. Knudsen*, som overtog Gaarden i 1905, er født i Sattrup i Sønderjylland 12. Jan. 1867 og gift med *Marie Mikkelsen*, født paa Kejnæs ved Als 16. Aug. 1872.

Matr.-Nr. 61a m. fl. af Lammefjorden. Hartkorn 2 Tdr. 7 Skpr. i Fdkr. 1½ Alb. Ejendomsskyld 29,300 Kr. Brandassurance for Bygningerne 8,300 Kr. Areal 35 Tdr. Ld., deraf Ager 34¼, Have og Gaardsplads ¼. Agermarken drives i en fri Marksdrift uden fast Sædskifte. De anførte Afgrøder er Vinterbyg,



Vangsbo.

Hvede, Rug, 10—11 Tdr. Ld. Roer (deri en Del Sukkerroer), Havre, Byg, Afgrøder til Concerves og Lucerne. Jordens Bonitet er Dyndjord. Der holdes 13 Køer og 8 Stkr. Ungkvæg og Kalve af rød dansk Race, 4 Heste og 2 Plage. Sidste Aar solgtes c. 45 Fedesvin.

Vangsbo ligger 2 Km. S. for Faarevejle St. Dens Jorder er flade, idet de er en Part af den udtørrede Lammefjord. Selve Gaarden er bygget paa en Østersbanke og ligger i det sø. Hjørne af Marken.

Ejeren begyndte at bygge 1908. Gaarden bestaar væsentligst af en mægtig Bygning med Gavlene i S. og N. I den s. Side er Beboelsen, i Resten er indrettet Lade, Kostald og Svinestald. Til Drivkraft er installeret en Petroleumsmotor. Mod NV. ligger et støbt, straatækket Hønsehús, og mod N. skal bygges en støbt Stakhjælm med Paptag.

Skovly, Hørve Sogn. Postforb. og St.: Hørve, hvortil c. 3 Km. Tlf. 83 over Hørve Central. Gaarden ligger c. 23 Km. fra Nykøbing, Sjæll. Ejer: *Andreas Wiuff*, som overtog Gaarden i 1916, er født i Viborg Domsogn 27. Febr. 1886 og gift med *Ellen Jensen*, født i Asnæs Sogn 27. Decbr. 1890.

Matr.-Nr. 90 m. fl. af Lammefjorden. Hartkorn 5 Tdr. 4 Skpr. 1 Fdkr. $\frac{3}{4}$ Alb. Ejendomsskyld 33,500 Kr. Areal $65\frac{1}{2}$ Td. Ld., deraf Dyndjord 60, Sand 4, Have og Gaardsplads $1\frac{1}{2}$. Agermarken drives i en 8 Marksdrift: Havre, Brak, Vintersæd, Sukkerroer, Byg, Blandsæd og 2aars Græs; 12 Tdr. Ld. anvendes til Frøavl



Skovly.

af Hundegræs og Engsvingel, 2 Tdr. Ld. til Dyrkning af Asperges. Jordens Bonitet er Dyndjord. Der holdes 20 Køer, 10 Stkr. Ungkvæg og Kalve og 1 Tyr af rød dansk Race, 5 Heste, 2 Følhopper, 3 Plage og Føl samt 2 Faar. Sidste Aar solgtes c. 60 Fedesvin.

Skovly ligger c. 3 Km. NV. for Hørve lige Ø. for Nykøbing Landevej. Peter Olsen købte Jorden af »Lammefjordens Udtørring«, og 1890 byggede han Gaarden. Den ligger i det sv. Hjørne af de flade Jorder. Efter P. Olsen fulgte hans Søn, Erik Olsen, og af ham har den nuv. Ejer købt.

Hovedb. ligger mod S. og er ligesom den v. Længe af Grundmur med Paptag; ogsaa den n. Længe er af Grundmur, men med Straatag; den ø. Længe er dels af Grundmur, dels af Træ, tækket med Straa og Spaan. Træladen løber ud i Ø. Mod N. er bygget en grundmuret, straatækket Svinestald. Elektrisk Lys og Kraft er indlagt.

Lundhøjgaard, Vallekilde Sogn. Postforb. og St.: Hørve, hvortil c. $4\frac{1}{2}$ Km. Gaarden ligger c. 26 Km. fra Holbæk. Ejer: *Lars Eriksen*, som overtog Gaarden i



Lundhøjgaard.

1894, er født i Vallekilde 5. Marts 1872 og gift med *Sine Madsen*, født i Hjem-bæk 26. Febr. 1870.

Matr.-Nr. 1a af Bjerresø. Hartkorn 4 Tdr. 5 Skpr. 2 Fdkr. $\frac{1}{2}$ Alb. Ejendomsskyld 30,000 Kr. Brandassurance for Bygningerne 11,800 Kr. Areal 45 Tdr. Ld., deraf Ager 38 $\frac{1}{2}$, Eng 5, Have og Gaardsplads 1 $\frac{1}{2}$. Agermarken drives i en 8 Marksdrift: Vintersæd efter Halvbrak, Byg, Roer, Byg, Havre og 2 $\frac{1}{2}$ aars Græs. Jordens Bonitet er stærk Lerjord. Der holdes 15 Køer, 12 Stkr. Ungkvæg og Kalve og 1 Tyr af rød dansk Race, 3 Heste, 1 Islænder, 2 Plage og 1 Faar. Sidste Aar solgtes c. 40 Fedesvin.

Lundhøjgaard er Arvefæste under Baroniet Adellersborg og ligger c. $\frac{3}{4}$ Km. NV. for Byen omtrent midt paa sine jævne Jorder. Den nuv. Ejer overtog Gaarden efter sin Fader, Erik Eriksen, som havde købt den af Chr. Christensen, der var den, som købte Gaarden til Arvefæste.

Hovedb. ligger mod S. med en meget smuk, gammel Have; selve Bygningen er af Grundmur med Straatag og er bygget efter en Brand af Baroniet 1830 tillige med to Avlslænger, formodentlig den v. og n. Længe, der er af Bindingsværk; den ø. Længe er støbt ligesom Svinestalden, og begge har Straatage. — Mod NV. ser man de smukke Skove omkring Dragsholm liggende højt oppe.

Nordgaard, Vallekilde Sogn. Postforb. og St.: Hørve, hvortil c. 4 $\frac{1}{2}$ Km. Tlf. 71 over Hørve Central. Gaarden ligger c. 26 Km. fra Holbæk. Ejer: Jens P. Jensen, som overtog Gaarden i 1909, er født i Hørby Sogn 31. Juli 1877 og gift med Karen Hansen, født sammesteds 16. Aug. 1876.

Matr.-Nr. 2a af Bjerresø. Hartkorn 4 Tdr. 7 Skpr. 3 Fdkr. 2 $\frac{1}{4}$ Alb. Ejendomsskyld 34,500 Kr. Brandassurance for Bygningerne c. 15,000 Kr. Areal 53 Tdr. Ld., deraf Ager 52, Have og Gaardsplads 1. Rgermarken drives i en 8 Marksdrift: Byg, Vintersæd, Byg, Kløver, Havre, Roer, Byg og 1 aars Græs. Jordens



Nordgaard.

Bonitet er overvejende Lermuld. Der holdes 14 Køer, 12 Stkr. Ungkvæg og Kalve og 1 Tyr af rød dansk Race, 4 Heste og 7 Plage og Føl. Sidste Aar solgtes c. 100 Fedesvin.

Nordgaard ligger c. 1 Km. N. for Byen i den sø. Side af Marken, der skraaner jævnt ned ad mod N. Den nuv. Ejer har købt Gaarden af Ole P. Olsen, som havde den efter sin Fader, Jens Olesen, der havde købt den til Arvefæste under Baroniet Adellersborg.

Hovedb. ligger mod S. og er dels af Bindingsværk, dels af Grundmur med Straatag; mod Havesiden har den en Udbygning paa Midten. Den v. Længe er dels af Grundmur, dels støbt, den n. Længe er helt af Grundmur og den ø. Længe helt af Bindingsværk med Straatage. Mod Ø. ligger en grundmuret Bygning, der rummer Vognport og Materialhus, mod V. en Svinestald, dels støbt og dels af Granit.

Vomhøjgaard, Vallekilde Sogn. Postforb.: Vallekilde, og St.: Hørve, hvortil c. 3½ Km. Gaarden ligger c. 25 Km. fra Holbæk. Ejer: *Jens Jensen*, som overtog Gaarden i 1876, er født paa Ejendommen 31. Marts 1843.

Matr.-Nr. 7a m. fl. af Bjerresø. Hartkorn 6 Tdr. 5 Skpr. 3 Fdkr. 2½ Alb. Ejendomsskyld 34,500 Kr. Brandassurance for Bygningerne c. 18,000 Kr. Areal 44 Tdr. Ld., deraf Ager 42, Mose 1, Have og Gaardsplads 1. Agermarken drives i en 8 Marksdrift: Brak, Vintersæd, Byg, Roer, Byg, Havre og 2aars Græs. Jordens



Vomhøjgaard.

Bonitet er lermuldet. Der holdes 15 Køer, 8 Stkr. Ungkvæg og Kalve og 1 Tyr af rød dansk Race, 4 Heste, 2 Plage og 1 Faar. Sidste Aar solgtes c. 60 Fedesvin.

Vomhøjgaard er købt til Arvefæste under Baroniet Adellersborg af den nuv. Ejers Fader, *Jens Andersen*, som først var Fæster, men 1867 købte sig til Arvefæster.

Hovedb., der ligger mod Ø., den v. og s. Længe og den mod V. liggende Svinestald er alle af Grundmur, medens den n. Længe er klinet, alle med Straatage. Elektrisk Lys og Kraft er indlagt. — Jorderne er noget bølgeformede og ligger hovedsagelig SV. for Gaarden.

Ejeren har faaet Præmie for Tyrene »Max Holev«, »Rodkilde« og »Bjerresø«, der alle tre var lagt til og opdrættet paa Gaarden, og 1. Klasses Diplom for veldyrket Roemark.

Byhøjgaard, Vallekilde Sogn. Postforb.: Vallekilde, og St.: Hørve, hvortil c. 3½ Km. Gaarden ligger c. 25 Km. fra Holbæk. Ejer: *Jens Kr. Petersen*, som overtog Gaarden i 1892, er født paa Ejendommen 25. Oktbr. 1861 og gift med *Johanne Petersen*, født i Gurede.

Matr.-Nr. 8 m. fl. af Bjerresø. Hartkorn 6 Tdr. 3 Skpr. 2 Fdkr. 2½ Alb. Ejendomsskyld 32,000 Kr. Brandassurance for Bygningerne c. 18,700 Kr. Areal 44 Tdr. Ld., deraf Ager 41, Eng og Mose 2, Have og Gaardsplads 1. Agermarken drives i en 8 Marksdrift: Vintersæd efter Halvbrak, Byg, Roer, Byg, Havre og 2½aars Græs. Jordens Bonitet er Lermuld paa Lerunderlag. Der holdes 15 Køer, 13 Stkr. Ungkvæg og Kalve og 1 Tyr af rød dansk Race, 4 Heste og 4 Plage og Føl. Sidste Aar solgtes c. 50 Fedesvin.

Byhøjgaard har sit Navn efter en Høj, der laa tæt V. for Gaarden, men som den nuv. Ejers Fader, *Niels Petersen*, har planeret. N. Petersen købte 1875 Gaarden til Arvefæste under Baroniet Adellersborg, og har byggede da Gaarden op efter en Brand.

Hovedb. er af Grundmur, de to Sidelænger af Bindingsværk og den v. Længe og Svinestalden af støbte Mure, alt med Straatage. Elektrisk Lys og Kraft er indlagt. — Jorderne ligger V. for Gaarden over et noget kuperet Terræn.

Aesgaard, Vallekilde Sogn. Postforb.: Vallekilde, og St.: Hørve, hvortil c. 4½ Km. Gaarden ligger c. 26 Km. fra Holbæk. Ejer: *Simon Larsen*, som overtog Gaarden i 1880, er født i Brøndbyvester 24. Septbr. 1854 og gift med *Karen Sofie Sørensen*, født paa Ejendommen.

Matr.-Nr. 13a af Bjerresø. Hartkorn 5 Tdr. 7 Skpr. ½ Alb. Ejendomsskyld 30,000 Kr. Areal 45 Tdr. Ld., deraf Ager 42, Eng og Mose 2, Have og Gaards-

plads 1. Agermarken drives i en 8 Marksdrift: Vintersæd efter Halvbrak, Byg, Roer, Byg, Havre og 2½ aars Græs. Jordens Bonitet er lermuldet. Der holdes 14 Køer, 10 Stkr. Ungkvæg og Kalve og 1 Tyr af rød dansk Race, 4 Heste og 3 Plage og Føl. Sidste Aar solgtes c. 50 Fedesvin.

A a e s g a a r d ligger meget højt c. 1 Km. NV. for Byen med vid Udsigt til alle Sider. Jorderne er stærkt bølgede, men omgiver Gaarden paa en bekvem Maade for Driften. Den nuv. Ejer har købt den til Arvefæste under Baroniet Adellersborg, men baade hans Svigerfader, Søren Pedersen, og dennes Svigerfader, Lars Petersen, har haft Gaarden i almindelig Fæste.

Den v. Længe, der er af Bindingsværk med Straatag, skal være meget gammel. Alle de andre Bygninger har Ejeren opført, Hovedb. af Grundmur med Stentag og Avlsb. overvejende af støbte Mure med Straatage.

Vallekilde Præstegaard, Vallekilde Sogn. Postforb.: Vallekilde, og St.: Hørve, hvortil c. 2½ Km. Gaarden ligger c. 24 Km. fra Holbæk. Nuv. Beneficiarius: Pastor *Borchenius*, som tiltraadte Embedet i 1911. Avlingen er fra 1912 bortforpagtet til Forpagter *Peter Christiansen*.

Matr.-Nr. 1 af Vallekilde. Hartkorn 5 Tdr. 6 Skpr. 2¼ Alb. Ejendoms- skyld 29,000 Kr. Areal 40 Tdr. Ld., deraf Ager 38, Have og Gaardsplads 2. Agermarken drives i en 8 Marksdrift: Staldfoder, Vintersæd, Byg, Roer, Havre, Byg og 2aars Græs. Jordens Bonitet er lermuldet. Der holdes 14 Køer, 10 Stkr. Ungkvæg og Kalve og 1 Tyr af rød dansk Race, 4 Heste og 2 Plage. Sidste Aar solgtes c. 60 Fedesvin.

Præstegaarden ligger i Byen med sine bølgeformede Jorder opadgaaende mod N. Præsteboligen ligger mod S. Den er saavel som de tre Avlsb., en Vognport og et Vadskehus af Bindingsværk med Straatage.

I Kirken findes i Taarnrummet en Ligsten over Præsten Ole Pedersen Schytte (død 1759), i Sakristiet en Sten over Præsten Mads Mikkelsen (død 1650) og i Korbuen en Mindetavle over Præsten Mikkel Madsen (død 1692). Den ældste Klokke i Kirkens Taarn bærer Aarstallet 1508.

Højvang, Vallekilde Sogn. Postforb.: Vallekilde, og St.: Hørve, hvortil c. 2½ Km. Tlf. 1 over Hørve Central. Gaarden ligger c. 24 Km. fra Holbæk. Ejerinde: Enkefru *Henriette Petersen*, f. *Petersen*, som overtog Gaarden i 1903 ved sin Mands, *Frederik Petersens* Død, er født i Bregninge 22. Septbr. 1871.



Højvang.

Matr.-Nr. 5a m. fl. af Vallekilde. Hartkorn 6 Tdr. 3 Fdkr. Ejendomsskyld 33,000 Kr. Areal 43 Tdr. Ld., deraf Ager 42, Have og Gaardsplads 1. Agermarken drives i en 8 Marksdrift: benyttet Brak, Vintersæd, Byg, Roer, Byg, Havre og 2aars Græs. Jordens Bonitet er lermuldet. Der holdes 14 Køer, 12 Stkr. Ung-

kvæg og Kalve og 1 Tyr af rød dansk Race, 4 Heste og 2 Plage. Sidste Aar solgtes c. 50 Fedesvin.

Højvang laa oprindelig inde i Vallekilde By, men blev flyttet ud efter en Brand og ligger nu tæt NØ. for Byen paa et meget højt Terræn med vid Udsigt over Egnen. — Den nuv. Ejerindes afdøde Mand var født paa Højvang og fik den efter sin Fader, Peter Frederiksen. Gaarden er Arvefæste under Baroniet Adellersborg.

Hovedb. ligger mod S. og er høj, af Grundmur med Tegtag og Frontespice ud mod Haven. De tre Avlsb. er store, af Grundmur med Straatage. Elektrisk Lys og Kraft samt Vand er indlagt paa Gaarden. — Jorderne er jævne, skraanende mod S.

Gml. Vallekildegaard, Vallekilde Sogn. Postforb.: Vallekilde, og St.: Hørve, hvortil c. 2½ Km. Gaarden ligger c. 24 Km. fra Holbæk. Ejer: *Frederik Carlsen*, som overtog Gaarden i 1887, er født i Særslev 24. Maj 1857 og gift med *Karen Pedersen*, født i Ellehave paa Lolland.

Matr.-Nr. 8a m. fl. af Vallekilde. Hartkorn 6 Tdr. 1 Skp. 3 Fdkr. ¼ Alb. Ejendomsskyld 33,500 Kr. Brandassurance for Bygningerne c. 13,000 Kr. Areal 53 Tdr. Ld., deraf Ager 42, Eng 10, Have og Gaardsplads 1. Agermarken drives i en 8 Marksdrift: Havre, Brak, Vintersæd, Byg, Roer, Byg og 2aars Græs. Jordens Bonitet er lermuldet. Der holdes 14 Køer, 11 Stkr. Ungkvæg og Kalve og 1 Tyr af rød dansk Race, 4 Heste og 3 Plage. Sidste Aar solgtes c. 50 Fedesvin.

Gml. Vallekildegaard var i sin Tid almindeligt Fæste under Baroniet Adellersborg, og paa de Betingelser drev Mads Olsen Gaarden; men hans Søn, Ole Madsen, købte den til Arvefæste, hvad den er endnu, og solgte den senere til den nuv. Ejer.

Hovedb. er af Grundmur med Straatag; Svinestalden, der ligger mod N., er af samme Materialer; de to Sidelænger er af Bindingsværk med Straatage, medens den egentlige n. Længe og en Vognport mod V. er støbte med Straatage. Elektricitet til Lys og Kraft er indlagt. — Jorderne gaar mod S. og er flade.

Kildegaard, Vallekilde Sogn. Postforb.: Vallekilde, og St.: Hørve, hvortil c. 2½ Km. Gaarden ligger c. 24 Km. fra Holbæk. Ejer: *Rasmus Andersen*, som overtog Gaarden i 1888, er født i Hørve Sogn.

Matr.-Nr. 9 af Vallekilde. Hartkorn 5 Tdr. 7 Skpr. 2 Fdkr. 1½ Alb. Den gml. Ejendomsskyld var 29,000 Kr., efter ny Vurdering 30,000 Kr. Brandassurance for Bygningerne c. 13,000 Kr. Areal 41 Tdr. Ld., deraf Ager 37, Eng 3, Have og Gaardsplads 1. Agermarken drives i en 8 Marksdrift: Havre, benyttet Brak, Vintersæd, Byg, Roer, Byg og 2aars Græs. Jordens Bonitet er lermuldet. Der holdes 13 Køer, 10 Stkr. Ungkvæg og Kalve og 1 Tyr af rød dansk Race, 4 Heste og 5 Plage. Sidste Aar solgtes c. 50 Fedesvin.

Kildegaard har sit Navn af en Del Kilder, der fandtes paa dens Marker. Den nuv. Ejer har købt den af sin Svigerfader, Chr. Hansen, og denne havde købt den til Arvefæste under Baroniet Adellersborg.

Hovedb. er af Grundmur og de tre Avlsb. dels grundmurede, dels støbte, alle med Straatage. Mod N. ligger en Svinestald af Granit med Straatag, og en støbt, pap-tækket Svinestald ligger mod V. Elektrisk Lys og Kraft er indlagt. — De bølgeformede Jorder gaar mest mod Ø., men ogsaa mod S.

Maglebjerggaard, Vallekilde Sogn. Postforb.: Starreklint, og St.: Hørve, hvortil c. 5 Km. Gaarden ligger c. 25 Km. fra Holbæk. Ejer: *Ole Petersen*, som overtog Gaarden i 1894, er født i Vallekilde 13. Jan. 1871.

Matr.-Nr. 3 af Skippinge. Hartkorn 6 Tdr. 1 Skp. ¼ Alb. Ejendomsskyld 32,000 Kr. Brandassurance for Bygningerne 13,304 Kr. Areal 54 Tdr. Ld., deraf Ager 49, Mose 2, Græsningsjord 2, Have og Gaardsplads 1. Agermarken drives i en 8 Marksdrift: Havre, benyttet Brak, Vintersæd, Byg, Roer, Blandsæd og 2aars Græs. Jordens Bonitet er stærk Lermuld. Der holdes 14 Køer og 6 Stkr. Ungkvæg og Kalve af rød dansk Race, 4 Heste og 2 Plage. Sidste Aar solgtes c. 50 Fedesvin.

Maglebjerggaard skal have faaet sit Navn efter Bakken lige SØ. for Gaarden. Paa Udskifningstiden laa den i Byen, men blev saa flyttet ud til sin nuv. Plads c. 1 Km. NV. for Skippinge. — Den nuv. Ejer overtog Gaarden efter sin Moder, Ane Sofie

Frederiksen, som havde købt den af sin Søster, Enken efter Clemens Jeppesen, som allerede døde 1873. Gaarden er Arvefæste under Baroniet Adellersborg.



Maglebjerggaard.

Hovedb. ligger mod S.; den og den n. Længe er dels af Grundmur, dels af Bindingsværk med Straatage. De to Sidelænger er opførte 1880 af Grundmur, og mod V. ligger en støbt Vognport og Svinestald, alle med Straatage. — Jorderne er noget kuperede.

Emhøjgaard, Vallekilde Sogn. Postforb.: Starreklint, og St.: Hørve, hvortil c. 5 Km. Gaarden ligger c. 25 Km. fra Holbæk. Ejer: *Christen Larsen*, som overtog Gaarden i 1897, er født i Gurede, Hagedsted Sogn, 6. Decbr. 1866 og gift med *Anna Jensen*, født i Tudse 16. Aug. 1870.

Matr.-Nr. 5a m. fl. af Skippinge. Hartkorn 5 Tdr. 2 Skpr. 2 Fdkr. $\frac{1}{4}$ Alb. Ejendomsskyld 32,000 Kr. Brandassurance for Bygningerne 14,100 Kr. Areal



Emhøjgaard.

45 Tdr. Ld., deraf Ager 40, Mose og Veje 4, Have og Gaardsplads 1. Agermarken drives i en 8 Marksdrift: Vintersæd efter Halvbrak, Byg, Havre; Roer, Blandsæd og $2\frac{1}{2}$ aars Græs. Jordens Bonitet er overvejende Lermuld. Der holdes 14 Køer og 9 Stkr. Ungkvæg og Kalve af rød dansk Race, 4 Heste, 1 Plag og 2 Faar. Sidste Aar solgtes c. 60 Fedesvin.

Emhøjgaard var i sin Tid Fæste under Egemarken, men er nu ren Ejendom. Gaarden ligger c. $1\frac{3}{4}$ Km. NV. for Byen. Generalstaben har givet Gaarden Navn efter en Høj, der laa S. for. Før hed den, efter hvad man siger, »Stenhøjgaard«. Men Ejeren bortgravede Højen og fandt derved en Urne og andre Oldsager.

Den nuv. Ejer har købt Gaarden af Niels Hansen, som havde den i 3 Maaneder; han havde byttet sig den til fra Lars Andreassen, som 3 Aar før havde købt den af Møller Lars P. Hansen. — Hovedb. ligger mod N. og er ligesom den v. Længe af Grundmur; den ø. Længe er af Bindingsværk og Grundmur, og den s. Længe er af Grundmur mod Udsiden og støbt mod Gaardsiden. Alle Bygningerne har Straatage. Der findes tre Stakhjælme paa Gaarden, og der er installeret Petroleumsmotor.

N. P. Nielsens Gaard i Skippinge, Vallekilde Sogn. Postforb.: Snertinge, og St.: Hørve, hvortil c. 5 Km. Gaarden ligger c. 24 Km. fra Holbæk. Ejer: *Niels P. Nielsen*, som overtog Gaarden i 1905, er født i Følleslev 21. Aug. 1871 og gift med *Marie Nielsen*, født sammesteds.

Matr.-Nr. 8a m. fl. af Skippinge. Hartkorn 5 Tdr. 1 Skp. 3 Fdkr. 1 ¼ Alb. Ejendomsskyld 32,000 Kr. Brandassurance for Bygningerne c. 17,000 Kr. Areal 55 Tdr. Ld., deraf Ager 45, Eng 9, Have og Gaardsplads 1. Agermarken drives i en 8 Marksdrift: benyttet Brak, Vintersæd, Byg, Havre, Roer, Blandsæd og 2aars Græs. Jordens Bonitet er lermuldet. Der holdes 16 Køer, 13 Stkr. Ungkvæg og Kalve og 1 Tyr af rød dansk Race, 4 Heste og 3 Plage og Føl. Sidste Aar solgtes c. 50 Fedesvin.

Gaarden ligger omtrent midt i sin Mark, der er jævn og bekvem. Den har før hørt under Egemark, men er nu ren Ejendom. Den ligger c. 1 Km. V. for Skippinge og har i sin Tid været mange Aar i en Families Hænder; navnlig tilhørte den i mange Aar Ole Eriksen, der solgte den til Jens Christiansen, som havde Gaarden i 9 Aar, til den nuv. Ejer købte den.

Hovedb., den n. Længe, den ø. Længe og Svinestalden er alle af Grundmur, medens den v. Længe er af Bindingsværk. Alle Bygningerne er straatækkede.

P. Nielsens Gaard i Skippinge, Vallekilde Sogn. Postforb.: Vallekilde, og St.: Hørve, hvortil c. 4 Km. Gaarden ligger c. 24 Km. fra Holbæk. Ejer: Sognefoged *Peder Nielsen*, som overtog Gaarden i 1874, er født i Følleslev 21. Juni 1847 og gift med *Maren Sofie Nielsen*, født i Haunsø.

Matr.-Nr. 10a m. fl. af Skippinge. Hartkorn 5 Tdr. 7 Skpr. 2 Fdkr. 1 ¼ Alb. Ejendomsskyld 32,000 Kr. Brandassurance for Bygningerne c. 14,000 Kr. Areal 41 Tdr. Ld., deraf Ager 39, Veje 1, Have og Gaardsplads 1. Agermarken drives i en 8 Marksdrift: ½ benyttet Brak ½ Halvbrak, Hvede, Byg, Roer, Byg, Havre og 2aars Græs. Jordens Bonitet er sort Lermuld. Der holdes 14 Køer, 10 Stkr. Ungkvæg og Kalve og 1 Tyr af rød dansk Race og 5 Heste. Sidste Aar solgtes c. 70 Fedesvin.

Gaarden blev 1873 købt fri fra Fæste under Egemark af Chr. Pedersens Enke. Af Chr. Pedersens Arvinger har den nuv. Ejer købt. Gaarden ligger i den nordvestlige Side af Byen med sine let kuperede Jorder strakt ud mod NV.

Hovedb. er dels af Grundmur dels af Bindingsværk, den ø. Længe af Grundmur, den v. af Bindingsværk, den s. af Grundmur mod Udsiden, Bindingsværk mod Gaardsiden og Svinestalden af Grundmur, alle med Straatage. Mod V. ligger en stor, aaben, paptækket Hjælm.

Ejeren har været Sognefoged siden 1. Jan. 1875.

Kristoffer Petersens Gaard i Skippinge, Vallekilde Sogn. Postforb.: Vallekilde, og St.: Hørve, hvortil c. 4 Km. Gaarden ligger c. 24 Km. fra Holbæk. Ejer: *Kristoffer Petersen*, som overtog Gaarden i 1914, er født i Idestrup Sogn paa Falster 24. Decbr. 1851 og gift med *Karen Sofie Petersen*, født paa Nexelø.

Matr.-Nr. 11a m. fl. af Skippinge. Hartkorn 5 Tdr. 5 Skpr. 2 Fdkr. 2 ¼ Alb. Den gml. Ejendomsskyld var 31,000 Kr., efter den nye Vurdering 38,000 Kr. Brandassurance for Bygningerne c. 17,000 Kr. Areal 35 Tdr. Ld., deraf Ager 34, Eng ¼, Have og Gaardsplads ¼. Agermarken drive i en 8 Marksdrift: Havre, benyttet Brak, Vintersæd, Byg, Roer, Byg og 2aars Græs. Jordens Bonitet er Lermuld. Der holdes 14 Køer, 10 Stkr. Ungkvæg og Kalve og 1 Tyr af rød dansk Race, 4 Heste og 2 Plage. Sidste Aar solgtes c. 50 Fedesvin.

Gaarden er den yderste Gaard mod NV. i Byen paa den s. Side af Vejen. Den er nu ren Ejendom, men har i sin Tid hørt under Egemark. Den nuv. Ejer har købt

Gaarden af Jens Larsen, hvis Fødegaard det var, og hvis Fader, Lars Andersen, havde haft den som almindeligt Fæste.



Kristoffer Petersens Gaard.

Bygningerne er støbte undtagen den indvendige Side af Hovedb. og den ø. Længe; Hovedb. har Tegltag, Avlsb. Straatage. N. for den egentlige Gaardplan ligger en grundmuret, straatækket Svinestald. — Jorderne er jævne; de ligger V. for Gaarden og gennemskæres af en Færdselsvej og af den nye Vørslev-Hørve Bane, til hvilken der er solgt 3 Tdr. Ld.

Samsø Birk.

Tinggaard, Tranebjerg Sogn. Postforb.: Tranebjerg. Ejer: *Rasmus Jørg. Rasmussen*, som overtog Gaarden i 1890, er født i Tranebjerg Sogn 22. Juni 1857.

Matr.-Nr. 4a af Tranebjerg. Hartkorn 4 Tdr. 1 Skp. 1 Fdkr. Ejendomsskyld 28,000 Kr. Brandassurance for Bygningerne 12,500 Kr. Areal 30 Tdr. Ld., deraf Ager 29, Have og Gaardsplads 1. Agermarken drives i en 8 Marksdrift: Brak, Vintersæd, Byg, Roer, Byg, Havre og 2aars Græs. Jordens Bonitet er af blandet Beskaffenhed. Der holdes 10 Køer og 10 Stkr. Ungkvæg og Kalve af rød dansk Race, 3 Heste, 1 Plag og 2 Faar. Sidste Aar solgtes c. 15 Fedesvin.

Tinggaard, der har faaet sit Navn af, at den ligger umiddelbart ved Siden af Tinghuset, er Arvefæste under Grevskabet Samsøe. Den nuv. Ejer har købt Gaarden af Enkefru Maren Clemmensen, hvis Mand, R. J. Clemmensen, havde faaet den ved Arv.

Hovedb. ligger mod Ø. og er af Grundmur, medens Avlsb. er af Bindingsværk med Straatage. Elektrisk Lys og Kraft er indlagt. — Jorderne ligger V. for Gaarden over et noget bølgeformet Terræn.

Korsgaard, Tranebjerg Sogn. Postforb.: Tranebjerg. Ejer: *Jens Mortensen*, som overtog Gaarden i 1884, er født i Brundby 24. Septbr. 1854 og gift med *Gertrud Jørgensen*, født paa Ejendommen.

Matr.-Nr. 9a af Tranebjerg. Hartkorn 3 Tdr. 1 Skp. 1¼ Alb. Ejendomsskyld 28,700 Kr. Brandassurance for Bygningerne 15,600 Kr. Areal 29 Tdr. Ld., deraf Ager 28, Have og Gaardsplads 1. Agermarken drives i en 7 Marksdrift: benyttet Brak, Vintersæd, Byg, Roer, Havre og 2aars Græs. Jordens Bonitet er for en Del lermuldet, Resten er noget let. Der holdes 10 Køer, 10 Stkr. Ung-

kvæg og Kalve og 1 Foreningstyr af rød dansk Race, 2 Heste, 1 Plag og 1 Faar. Sidste Aar solgtes c. 30 Fedesvin.

Korsgaard, der er Arvefæste under Grevskabet Samsøe, ligger tæt NØ. for Tranebjerg By. Den nuv. Ejer har overtaget Gaarden, der den Gang laa i Byen, efter sin Svigerfader, Rasmus J. Rasmussen, som havde den efter Jørgen Hjulmand, der havde faaet den ved Giftermaal.

Bygningerne er af Grundmur, Hovedb. med Tegltag, Avlsb. med Straatage. Jorderne er bølgeformede med Gaarden liggende i den v. Side.

Holmegaard, Tranebjerg Sogn. Postforb.: Koldby Kaas. Ejerinde: Enkefru *Karen Marie Jørgensen*, som overtog Gaarden i 1911 ved sin Mands, *Hans Jørgensens* Død, er født paa Ejendommen 1. Juni 1853.

Matr.-Nr. 2a af Brundby. Hartkorn 5 Tdr. 2 Skpr. 1 Fdkr. $\frac{3}{4}$ Alb. Den gml. Ejendomsskyld var 31,000 Kr., efter Vurdering af 1916 49,000 Kr. Brandassurance for Bygningerne 19,500 Kr. Areal 60 Tdr. Ld., deraf Ager 58, Græsningsjord 1, Have og Gaardsplads 1. Agermarken drives i en 7 Marksdrift: benyttet Brak, Vintersæd, Byg, Roer, Havre og 2aars Græs. Jordens Bonitet er blandet Muld paa forskelligt Underlag. Der holdes 14 Køer, 17 Stkr. Ungkvæg og Kalve og 1 Tyr af rød dansk Race, 4 Heste, 1 Plag og 4 Faar. Sidste Aar solgtes c. 20 Fedesvin.

Holmegaard blev 1886 efter Brand flyttet ud af Byen af Ejerindens Mand og ligger nu c. 2 Km. Ø. for Brundby. Han havde faaet Gaarden efter sin Svigerfader, Jørgen Troelsen, som selv havde faaet den ved Giftermaal.

Bygningerne er af Grundmur med Straatage; dog ligger mod N. en Svinestald af Granit. Jorderne er dels jævne, dels bølgeformede med Gaarden omtrent midt i Marken. — Holmegaard er Arvefæste under Grevskabet Samsø.

Damstrupgaard, Tranebjerg Sogn. Postforb.: Koldby Kaas. Ejer: *Jacob Rasmussen*, som overtog Gaarden i 1907, er født i Brundby 30. Jan. 1876 og gift med *Kathrine Vadstrup*, født i Aarhus.

Matr.-Nr. 7f m. fl. af Brundby. Hartkorn 5 Tdr. 1 Alb. Ejendomsskyld 28,000 Kr. Brandassurance for Bygningerne c. 20,000 Kr. Areal 38 $\frac{1}{4}$ Td. Ld., deraf Ager 36 $\frac{1}{4}$, Eng 1, Have og Gaardsplads $\frac{1}{2}$. Agermarken drives i en 8 Marks-



Damstrupgaard.

drift: benyttet Brak og Byg, Hvede, Byg, Roer, Byg, Havre og 2aars Græs. Jordens Bonitet er dyb Muld paa Lerunderlag. Der holdes 12 Køer, 12 Stkr. Ungkvæg og Kalve og 1 Tyr af rød dansk Race, 3 Heste og 2 Plage. Sidste Aar solgtes c. 35 Fedesvin.

Damstrupgaard, der er Arvefæste under Grevskabet Samsøe, laa oprindeligt inde i Byen, men 1860 flyttedes den ud til dens nuv. Plads, c. 1 Km. SØ. for Brundby af Jørgen Vadstrup, af hvis Svigersøn, Jørgen Pedersen Sønder, den nuv. Ejer har købt. Hovedb., der ligger mod Ø., har Tegltag og er af Grundmur ligesom de tre Avlsb.,

som har Straatage. Mod NØ. er bygget et Brænde- og Mod SV. ligger et støbt Materialhus. Elektrisk Lys og Kraft er indlagt. Gaarden ligger i den n. Side af sine dels bølgeformede, dels jævne Jorder.

Kirkebakkegaard, Tranebjerg Sogn. Postforb.: Koldby Kaas. Ejer: *Jørgen Jensen Sønder*, som overtog Gaarden i 1887, er født i Brundby 21. April 1852 og gift med *Ane Margrethe Hansen*, født paa Ejendommen 14. Febr. 1850.

Matr.-Nr. 4a m. fl. af Brundby. Hartkorn 3 Tdr. 7 Skpr. 3 Fdkr. Den gml. Ejendomsskyld var 30,000 Kr., efter Vurdering af 1916 35,000 Kr. Brandassurance for Bygningerne 19,760 Kr. Areal 41 Tdr. Ld., deraf Ager 40, Have og Gaardsplads 1. Agermarken drives i en 7 Marksdrift: dels benyttet Brak og dels Byg, Hvede, Roer, Byg, Havre og 2aars Græs. Jordens Bonitet er lermuldet. Der holdes 10 Køer, 12 Stkr. Ungkvæg og Kalve og 1 Tyr af rød dansk Race, 4 Heste, 1 Plag og 4 Faar. Sidste Aar solgtes 12 Fedesvin.

Kirkebakkegaard blev 1864 købt til Arvefæste under Grevskabet af den nuv. Ejers Svigerfader, Hans M. Sørensen, som selv havde faaet Gaarden efter sin Svigerfader, Troels Mortensen.

Den ligger i Byen og er opført af Bindingsværk med Straatage; Hovedb. ligger i Sydsiden af Gaardspladsen. Der anvendes Electricitet fra et Andelsværk til Tærskning, ellers Hestekraft til de øvrige faste Maskiner. — Jorderne, der strækker sig mod Ø., er flade med en enkelt Bakke.

Egebjerggaard, Tranebjerg Sogn. Postforb.: Koldby Kaas. Ejer: *Lars Jacob Hansen*, som overtog Gaarden i 1890, er født i Pillemark 14. April 1855 og gift med *Abelone Øster*, født i Brundby 19. Novbr. 1866.

Matr.-Nr. 9a m. fl. af Brundby. Hartkorn 5 Tdr. 2 Skpr. 3 Fdkr. 1¼ Alb. Ejendomsskyld 29,500 Kr. Brandassurance for Bygningerne c. 19,000 Kr. Areal 50 Tdr. Ld., deraf Ager 47, Eng 1, Mose ½, Have og Gaardsplads 1½. Agermarken drives i en 7 Marksdrift: benyttet Brak, Vintersæd, Byg, Roer, Havre og 2aars Græs. Jordens Bonitet er noget uensartet, dels Lermuld, dels Sortmuld. Der holdes 15 Køer, 16 Stkr. Ungkvæg og Kalve og 1 Tyr af rød dansk Race, 5 Heste, 2 Plage og 8 Faar. Sidste Aar solgtes c. 25 Fedesvin.

Egebjerggaard er bygget 1862 efter Brand; den ligger i den ø. Side af Byen med de let kuperede Jorder strækkende sig mod Ø. Gaarden blev 1868 købt til Arvefæste. — Den nuv. Ejer har købt den af sin Svigermoder, Mette Marie Franck; Svigerfaderen hed Jens Jørgen Ladefoged og var født paa Gaarden og havde den efter sin Fader.

Bygningerne er overvejende af Bindingsværk; dog er Svinestalden af Granit og Materialhuset af støbte Mure. Alle Bygningerne har Straatage. Der er indlagt elektrisk Lys og Kraft.

Lindegaards Gaard og Hotel, Tranebjerg Sogn. Postforb.: Koldby Kaas. Ejer: *H. J. M. Lindegaard*, som overtog Gaarden i 1888, er født i Lyndelse paa Fyn.



Lindegaards Gaard og Hotel.

Matr.-Nr. 14a m. fl. af Brundby. Hartkorn 4 Tdr. 5 Skpr. $\frac{3}{4}$ Alb. Ejendoms-skyld for Gaarden er 31,000 Kr., for Hotellet 14,000 Kr. Brandassurance for Bygningerne c. 45,000 Kr. Areal 40 Tdr. Ld., deraf Ager 37, Have og Gaards-plads 3. Agermarken drives i en 7 Marksdrift: benyttet Brak, Vintersæd, Roer, Byg, Havre og 2aars Græs. Jordens Bonitet er Iermuldet. Der holdes 9 Køer og 4 Stkr. Ungkvæg og Kalve af rød dansk Race og 5 Heste. Der holdes c. 50 Grisesøer.

Gaarden og Hotellet ligger midt i Brundby. Jorden er Arvefæste under Grevskabet Samsø. Oprindeligt var det en Bondegaard, som Lærer Johansen i Brundby ejede; hans Datter, Johanne Johansen, fik Gaarden efter sin Fader, og af hende har den nuv. Ejer købt.

Selve Hovedb., hvori Hotellet er indrettet, er en stor, grundmuret Bygning med Skifertag; V. og N. for den findes et stort Haveanlæg med Springvand og Lysthuse. Hovedb. er i Vinkelform med en Tilbygning mod Ø. Mod S. er Hovedb. bygget sammen med en stor, grundmuret Avlsb. med Skifertag. Der er indlagt Elektricitet baade til Lys og Kraft. — Jorderne strækker sig mod SV. og er bølgeformede.

P. M. Petersens Gaard i Brundby, Tranebjerg Sogn. Postforb.: Koldby Kaas. Ejer: *P. Martin Petersen*, som overtog Gaarden i 1901, er født i Brundby 23. Maj 1871 og gift med *Karen Jørgensen*, født i Haarmark.

Matr.-Nr. 28a m. fl. af Brundby. Hartkorn 4 Tdr. $2\frac{3}{4}$ Alb. Ejendomsskyld 28,000 Kr. Brandassurance for Bygningerne c. 13,000 Kr. Areal 36 Tdr. Ld., deraf Ager 35, Mose $\frac{1}{4}$, Have og Gaardsplads $\frac{1}{4}$. Agermarken drives i en 7 Marksdrift: benyttet Brak, Vintersæd, Byg, Roer, Havre og 2aars Græs. Jordens Bonitet er



P. M. Petersens Gaard.

Iermuldet. Der holdes 12 Køer og 10 Stkr. Ungkvæg og Kalve af rød dansk Race, 3 Heste, 1 Plag og 3 Faar. Sidste Aar solgtes 16 Fedesvin.

Gaarden, hvis Bygningerne er c. 100 Aar gamle, men meget solide og velholdte, er et smukt Eksempel paa de gamle, gamle Bindingsværksgaarde, der findes paa Samsø. Den er Arvefæste under Grevskabet Samsø og er den yderste Gaard i den n. Side af Byen. Den nuv. Ejer har købt den af S. M. Holm, som havde faaet den efter sin Fader, Morten Holm.

Hovedb. ligger mod S. Alle Bygningerne har Straatage. Elektrisk Lys og Kraft er indlagt. Af Jorderne; der er noget bølgeformede, ligger 9 Tdr. Ld. V. for Gaarden og de 27 mod NØ.

Sofusminde, Tranebjerg Sogn. Postforb.: Koldby Kaas. Ejer: *Henrik S. Qvist*, som overtog Gaarden i 1895, er født i Pillemark 21. Juni 1865 og gift med *Anna Asmussen*, født i København.

Matr.-Nr. 20b m. fl. af Brundby. Hartkorn 3 Tdr. 1 Skp. 1 Fdkr. 2¼ Alb. Den gml. Ejendomsskyld var 28,000 Kr., nu er den 35,000 Kr. Brandassurance for Bygningerne 18,500 Kr. Areal 36 Tdr. Ld., deraf Ager 34½, Have og Gaardsplads 1½. Agermarken drives i en 7 Marksdrift: Frøavl, Vintersæd, Havre, Roer, Byg og 2aars Græs. Jordens Bonitet er lermuldet. Der holdes 12 Køer, 12 Stkr. Ungkvæg og Kalve og 1 Tyr af rød dansk Race, 3 Heste og 2 Plage. Sidste Aar solgtes c. 20 Fedesvin.

Sofusminde ligger c. 2 Km. Ø. for Brundby helt ude ved Ballen og er den gamle Færgegaard. Jorden er Arvefæste under Grevskabet Samsøe, og den nuv. Ejers Fader købte den, efter at han forud havde været Bestyrer af den foregaaende Fæsters, A. Pedersens, Fæste. Den nuv. Ejer og hans Broder delte senere Jorden, og hans Broder byggede »Strandgaard«.

Den oprindelige Gaard er en køn, gammel Bindingsværksgaard med Straatage; kun i Hovedb., der ligger mod S., er der noget Grundmur. Elektrisk Lys og Kraft er indlagt. — Jorderne er jævne og ligger mod S.

Strandgaard, Tranebjerg Sogn. Postforb.: Koldby Kaas. Ejer: *Theodor Qvist*, som overtog Gaarden i 1895, er født i Pillemark 21. April 1867.

Matr.-Nr. 20k af Brundby. Hartkorn 3 Tdr. 2 Skpr. 1 Fdkr. ½ Alb. Ejendomsskyld 35,000 Kr. Brandassurance for Bygningerne c. 18,000 Kr. Areal 35½ Td. Ld., deraf Ager 33¾, Mose ¼, Have og Gaardsplads 1. Agermarken drives i en 7 Marksdrift: Kaalroefrø, Vintersæd, Havre, Roer, Byg og 2aars Græs. Jor-



Strandgaard.

dens Bonitet er lermuldet. Der holdes 6 Køer og 6 Stkr. Ungkvæg og Kalve af rød dansk Race, 3 Heste, 2 Plage og 5 Faar. Sidste Aar solgtes 12 Fedesvin.

Strandgaard er oprindelig Halvdelen af Nabogaarden »Sofusminde«, som tilhører Ejerens Broder, H. S. Qvist. Men Ejeren af Strandgaard har tilkøbt et Areal, hvorfor Jorderne kun delvis er Arvefæste under Grevskabet Samsøe, medens en anden Part af Markerne er ren Ejendom.

Bygningerne er alle af Grundmur; Hovedb., der ligger mod Ø., har Tag af Cementsten, Avlsb. af Straa og Svinestalden af Pap. Elektrisk Lys og Kraft er indlagt. Jorderne er flade og strækker sig mod S.

N. A. F. Hansens Gaard i Pillemark, Tranebjerg Sogn. Postforb.: Koldby Kaas. Ejer: *Niels Anton F. Hansen*, som overtog Gaarden i 1907, er født i Everdrup 28. Jan. 1880 og gift med *Anna Eriksen*, født paa Ejendommen.

Matr.-Nr. 73 m. fl. af Pillemark. Hartkorn 4 Tdr. 5 Skpr. 2¼ Alb. Ejendomsskyld 31,000 Kr. Brandassurance for Bygningerne c. 18,000 Kr. Areal 60 Tdr. Ld., deraf Ager 57, Veje, Skel, Have og Gaardsplads 3. Agermarken drives i en 7 Marksdrift: benyttet Brak, Vintersæd, Roer, Byg, Havre og 2aars Græs. Jordens Bonitet er letmuldet. Der holdes 14 Køer, 14 Stkr. Ungkvæg og Kalve og 1 Tyr af rød dansk Race, 4 Heste, 2 Plage og 2 Faar. Sidste Aar solgtes c. 50 Fedesvin.

Gaarden ligger i Byen Den er Arvefæste under Grevskaftet Samsø. Den nuv. Ejer har overtaget den efter sin Svigerfader, Morten Eriksen, som havde faaet den efter sin Fader, Erik Hansen.

Bygningerne er af Bindingsværk med Straatage. Hovedb. ligger mod N. Der er indlagt elektrisk Lys og Kraft i Gaarden, der ligger i Østsiden af sine noget bakkede Jorder.

Horsegaard, Koldby Sogn. Postforb.: Koldby Kaas. Ejer: *Søren Berthelsen*, som overtog Gaarden i 1909, er født i Tranebjerg 18. Juni 1881 og gift med *Marie Gylling*, født paa Ejendommen.

Matr.-Nr. 5a m. fl. af Pillemark. Hartkorn 3 Tdr. 1½ Alb. Ejendomsskyld 28,000 Kr. Brandassurance for Bygningerne c. 14,000 Kr. Areal 48 Tdr. Ld., deraf Ager 42, Mose, Veje og Skel 5, Have og Gaardsplads 1. Agermarken drives i en 7 Marksdrift: benyttet Brak, Vintersæd, Byg, Roer, Byg og 2aars Græs. Jordens Bonitet er af blandet Beskaffenhed paa forskelligt Underlag. Der holdes 12 Køer, 14 Stkr. Ungkvæg og Kalve og 1 Tyr af rød dansk Race, 4 Heste, 2 Plage og 5 Faar. Sidste Aar solgtes c. 30 Fedesvin.

Horsegaard ligger i Byen paa det Sted, hvor Vejen svinger til Haarmark. Den er Arvefæste under Grevskaftet Samsø. Den nuv. Ejer har overtaget Gaarden efter sin Svigerfader, Søren Jensen Gylling, som havde købt den af sin Svigermoder, Enken efter Jens Rolandsen.

Gaardspladsen er aaben mod Ø. Hovedb. ligger mod N. og er delvis af Grundmur med Stentag. Avlsb. er af ældre Bindingsværk med Straatage. Elektrisk Lys og Kraft er indlagt. — Jorderne er kuperede og strækker sig V. for Byen.

O. Rebers Gaard i Pillemark, Koldby Sogn. Postforb.: Koldby Kaas. Ejer: *Ole Jørgen Olsen Reber*, som overtog Gaarden i 1892, er født paa Ejendommen 4. Decbr. 1862 og gift med *Mette Kirstine Jensen*, født i Koldby Sogn.

Matr.-Nr. 15a m. fl. af Pillemark. Hartkorn 4 Tdr. 6 Skpr. 3 Fdkr. 2¼ Alb. Ejendomsskyld 30,000 Kr. Brandassurance for Bygningerne c. 17,000 Kr. Areal

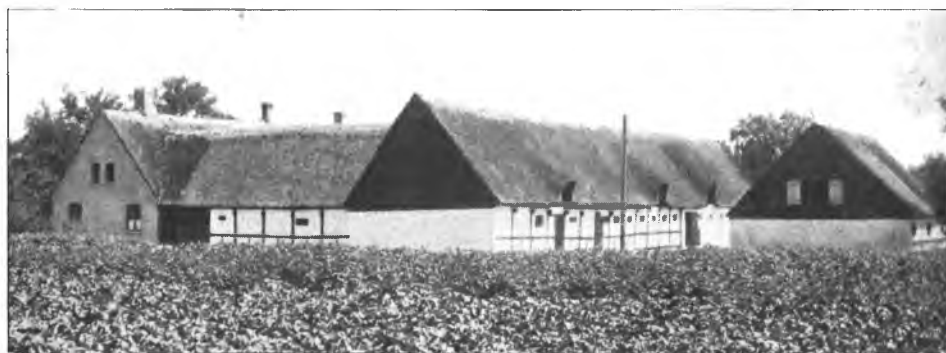

O. Rebers Gaard.

58 Tdr. Ld., deraf Ager 55, Mose 2, Have og Gaardsplads 1. Agermarken drives i en 7 Marksdrift: benyttet Brak, Vintersæd, Roer, Byg og Havre, Havre og 2aars Græs. Jordens Bonitet er meget blandet, og Jorden ligger paa Underlag, der er af forskellig Kvalitet. Der holdes 14 Køer, 14 Stkr. Ungkvæg og Kalve og 1 Tyr af rød dansk Race, 4 Heste, 3 Plage og Føl samt 7 Faar. Sidste Aar solgtes c. 30 Fedesvin.

Gaarden ligger i Byen og er købt fra Arvefæste til ren Ejendom af den nuv. Ejer, som har overtaget den efter sin Fader, Jens O. Reber, der havde faaet den ved Giftermaal.

Hovedb. ligger mod N. og er af Grundmur med Straatag; Avlsb., der er af Bindingsværk med Straatage, skal være c. 100 Aar gamle. Mod S. ligger en grundmuret Svinestald, tækket med Straa og Blik. — Jorderne gaar mod SØ. over et noget bølgeformet Terræn.

Sandballegaard, Koldby Sogn. Postforb.: Koldby Kaas. Ejer: *Jens Jørgen Jensen*, som overtog Gaarden i 1912, er født paa Ejendommen 28. Juni 1882 og gift med *Dorthea Ladefoged*, født i Koldby.

Matr.-Nr. 3a m. fl. af Koldby. Hartkorn 2 Tdr. 7 Skpr. 3 Fdkr. 1½ Alb. Den gml. Ejendomsskyld var 28,000 Kr., den nye af 1916 er 35,000 Kr. Brandassurance for Bygningerne c. 22,000 Kr. Areal 35 Tdr. Ld., deraf Ager 34, Have og Gaardsplads 1. Agermarken drives i en 8 Marksdrift: benyttet Brak, Kaalroer, Byg, Hvede, Roer, Byg, Havre og 1aars Græs. Jordens Bonitet er god Middeljord. Der



Sandballegaard.

holdes 18 Køer, 18 Stkr. Ungkvæg og Kalve og 1 Tyr af rød dansk Race, 3 Heste og 1 Plag. Sidste Aar solgtes c. 80 Fedesvin.

Sandballegaard, der er Arvefæste under Grevskabet Samsøe, ligger c. ¾ Km. S. for Byen Ø. for Vejen til Vestborggaard. Baade Ejerens Fader, Rasmus S. Jensen, og hans Bedstefader, Hans Mikkelsen, har ejet Gaarden.

Hovedb. er af Grundmur med Tag af Eternitskifer, den n. Længde af Granit med Stentag, den s. Længde af Grundmur og den v. Længde af Bindingsværk med Zinktag. Et Materialhus er støbt med Straatag, og ved Vejen V. for Gaarden er bygget en grundmuret, straatækket Fodermesterbolig. Elektrisk Lys og Kraft er indlagt paa Gaarden. — Jorderne er jævne, dog med en meget høj Bakke, »Gærdebjerg«, lige SV. for Gaarden. Da der paa Bakken findes 2 meget store Gravhøje, og da der er fundet flere Økser og Kiler af Sten paa Jorderne, antages det, at der har staaet en Kamp i sin Tid der paa Stedet.

Smedeballegaard, Koldby Sogn. Postforb.: Koldby Kaas. Ejer: *Søren P. Snedker*, som overtog Gaarden i 1911, er født paa Ejendommen 30. Marts 1881 og gift med *Anna Jensen*, født i Koldby.

Matr.-Nr. 6b m. fl. af Koldby. Hartkorn 3 Tdr. 5 Skpr. 2¾ Alb. Ejendoms-skyld 32,000 Kr. Brandassurance for Bygningerne c. 22,000 Kr. Areal 42 Tdr. Ld., deraf Ager 41, Have og Gaardsplads 1. Agermarken drives i en 7 Marksdrift: benyttet Brak, Vintersæd, Roer, Byg, Havre og 2aars Græs. Jordens Bonitet er af blandet Beskaffenhed, bl. a. en Del Sandmuld. Der holdes 18 Køer, 18 Stkr.

Ungkvæg og Kalve og 1 Tyr af rød dansk Race, 4 Heste og 2 Plage. Sidste Aar solgtes c. 50 Fedesvin.

Smedeballegaard har den nuv. Ejer faaet efter sin Fader, M. Snedker, der havde den efter sin Fader, M. N. Snedker. Den er Arvefæste under Grevskabet Samsøe. — Gaarden ligger c. 1 Km. S. for Byen, Ø. for Vejen til Vestborggaard.



Smedeballegaard.

Hovedb. har Cementstenstag og er ligesom den v. Længe og den ene Side af den ø. Længe af Grundmur. Den anden Side af den ø. Længe og hele den s. Længe er af Bindingsværk med Straatage. Mod Ø. ligger en Trælade med Bliktag og en Vognport og et Maskinhus af Træ med Paptage. Mod V. ligger en Svinestald af Granit med Straatag. Elektrisk Lys og Kraft er indlagt.

Rs. P. Ladefogeds Gaard i Koldby, Koldby Sogn. Postforb.: Koldby Kaas. Ejer: *Rasmus P. Ladefoged*, som overtog Gaarden i 1896, er født paa Ejendommen 6. Jan. 1856 og gift med *Dorthea Marie Mortensen*, født i Ørby.

Matr.-Nr. 14a m. fl. af Koldby. Hartkorn 4 Tdr. 2 Fdkr. 2¼ Alb. Den gml. Ejendomsskyld var 33,000 Kr., den nye af 1916 er 42,000 Kr. Brandassurance for Bygningerne 20,800 Kr. Areal 47 Tdr. Ld., deraf Ager 46, Mose og Veje ½, Have og Gaardsplads ½. Agermarken drives i en 8 Marksdrift: benyttet Brak, Vintersæd, Byg, Roer, Byg, Havre og 2aars Græs. Jordens Bonitet er noget uensartet. Der holdes 18 Køer, 16 Stkr. Ungkvæg og Kalve og 1 Tyr af rød dansk Race, 4 Heste, 2 Plage og 1 Faar. Sidste Aar solgtes c. 35 Fedesvin.

Gaarden, der er Arvefæste under Grevskabet Samsøe, er den sydligste Gaard i Koldby. Den har tilhørt baade den nuv. Ejers Fader, P. Rasmussen Ladefoged, og dennes Fader, Rasmus Ladefoged.

Bygningerne er af Bindingsværk, undtagen Svinestalden, der er af Granit, og alle har de Straatage. Elektrisk Lys og Kraft er indlagt. — Jorderne er jævne ved Gaarden, men længere ude mod SV. er de bakkede.

Bollegaard, Koldby Sogn. Postforb.: Koldby Kaas. Ejer: *Peder Holm*, som overtog Gaarden i 1913, er født i Koldby Sogn 3. Juni 1882 og gift med *Mette Samuelsen*, født paa Ejendommen.

Matr.-Nr. 4a m. fl. af Permelille. Hartkorn 5 Tdr. 1 Skp. 1 Fdkr. 1 Alb. Ejendomsskyld 31,000 Kr. Brandassurance for Bygningerne c. 16,000 Kr. Areal 40 Tdr. Ld., deraf Ager 39, Have og Gaardsplads 1. Agermarken drives i en 7 Marksdrift: Havre, Vintersæd, Roer, Byg, Havre og 2aars Græs. Jordens Bonitet er blandet Muld paa Lerunderlag. Der holdes 12 Køer, 12 Stkr. Ungkvæg og Kalve og 1 Tyr af rød dansk Race, 4 Heste og 1 Plag. Sidste Aar solgtes c. 25 Fedesvin.

Bollegaard ligger c. ½ Km. SØ. for Permelille med en smuk Allé fra Vejen til Ørby op til Gaarden. Tidligere laa denne inde i Byen, men c. 1877 flyttedes den

ud af den nuv. Ejers Svigerfader, P. S. Samuelsen, som havde faaet den efter sin Fader, Samuel Samuelsen. Gaarden er Arvefæste under Grevskabet Samsøe.



Bollegaard.

Bygningerne er alle af Grundmur med Straatage. Hovedb. ligger i Ø. Elektrisk Lys og Kraft er indlagt. — Jorderne strækker sig navnlig mod S. og er gennemgaaende jævne.

O. J. Jensens Gaard i Permelille, Koldby Sogn. Postforb.: Koldby Kaas. Ejer: *Ole Jørgen Jensen*, som overtog Gaarden i 1892, er født i Pillemark 27. April 1862 og gift med *Margrethe Bertelsen*, født paa Ejendommen.

Matr.-Nr. 8a m. fl. af Permelille. Hartkorn 5 Tdr. 1 Fdkr. $\frac{1}{4}$ Alb. Ejendoms-skyld 30,000 Kr. Brandassurance for Bygningerne 18,900 Kr. Areal 38 Tdr. Ld., deraf Ager 37, Have og Gaardsplads 1. Agermarken drives i en 7 Marksdrift: benyttet Brak, Vintersæd, Byg, Roer, Havre og 2aars Græs. Jordens Bonitet er stærk Lermuld. Der holdes 15 Køer, 18 Stkr. Ungkvæg og Kalve og 1 Tyr af rød dansk Race, 4 Heste, 1 Plag og 2 Faar. Sidste Aar solgtes c. 20 Fedesvin.

Gaarden, der ligger i Byen, er Arvefæste under Grevskabet Samsøe. Den nuv. Ejer har købt den af sin Svoger, Jens Bertelsen, som havde faaet den efter sin Fader, der havde samme Navn.

Bygningerne er opførte efter Byens Brand 1877 og er af Grundmur med Straatage paa Avlsb., Tegltag paa Hovedb., der ligger mod S. Elektrisk Lys og Kraft er indlagt. — Jorderne er let bølgede og strækker sig mod V. og Ø.

Olesminde, Koldby Sogn. Postforb.: Koldby Kaas. Ejer: *Jens J. Skipper*, som overtog Gaarden i 1864, er født i Tranebjerg Sogn 12. Oktbr. 1838.

Matr.-Nr. 21a og 8a m. fl. af Pillemark. Hartkorn 5 Tdr. 2 Fdkr. $2\frac{3}{4}$ Alb. Ejendomsskyld 30,000 Kr. Areal 40 Tdr. Ld., deraf Ager 39, Have og Gaards-plads 1. Agermarken drives i en 7 Marksdrift: benyttet Brak, Vintersæd, Byg, Roer, Havre og 2aars Græs. Jordens Bonitet er af blandet Beskaffenhed. Der holdes 12 Køer, 12 Stkr. Ungkvæg og Kalve og 1 Tyr af rød dansk Race, 4 Heste, 6 Plage og Føl samt 3 Faar. Sidste Aar solgtes c. 30 Fedesvin.

Olesminde ligger ved 5 Km.-Pælen ved Vejen fra Tranebjerg og Permelille. Gaarden er Arvefæste under Grevskabet Samsøe. Den nuv. Ejer har overtaget den efter Mikkel Olsen, der havde faaet den efter sin Fader, Ole Jensen, der var Sognefoged i c. 31 Aar i Koldby Sogn.

Gaarden blev flyttet ud efter Permelilles Brand 1877. Der var den mærkelige Ordning, at selve Gaarden laa i Permelille By, mens dens Jorder hørte til Pillemarks Matrikul. — Bygningerne er af Grundmur med Tegltag paa Hovedb., Straatage paa Avlsb., Jerntag paa Svinestalden og Paptag paa et Maskinhus. — Jorderne er jævne.

H. J. Kraghs Gaard i Haarmark, Koldby Sogn. Postforb.: Koldby Kaas. Ejer: *Hans J. Kragh*, som overtog Gaarden i 1912, er født i Haarmark 12. Febr. 1872 og gift med *Mette Kirstine Jørgensen*, født paa Ejendommen.

Matr.-Nr. 4 m. fl. af Haarmark. Hartkorn 4 Tdr. 1 Skp. 3 Fdkr. 1¼ Alb. Ejendomsskyld 31,000 Kr. Brandassurance for Bygningerne 22,600 Kr. Areal 68¾ Td. Ld., deraf Ager 64¾, Mose 2, Veje og Skel 1, Have og Gaardsplads 1. Agermarken drives i en 7 Marksdrift: dels benyttet Brak og dels Hel- og Halvbrak, Vintersæd, Byg, Roer, Havre og 2aars Græs; 3 Tdr. Ld., der er fraliggende mod S., drives uden fast Sædskifte. Jordens Bonitet er af blandet Beskaffenhed.



H. J. Kraghs Gaard.

Der holdes 16 Køer, 20 Stkr. Ungkvæg og Kalve og 1 Tyr af rød dansk Race, 4 Heste, 2 Plage og 8 Faar. Sidste Aar solgtes c. 30 Fedesvin.

Gaarden ligger i Byen og var forhen Fæste under Grevskabet Samsø. Den nuv. Ejer har overtaget den efter sin Svigerfader, M. J. Jørgensen, som ogsaa havde faaet den ved Giftermaal med den foregaaende Ejers, Hans Sørensen, Datter.

Bygningerne er overvejende af Grundmur med Straatage; to Udbygninger paa Hovedb. er dog dels af Bindingsværk, dels af Grundmur, den s. Længe er helt af Bindingsværk og Svinestalden af Granit. Elektrisk Lys og Kraft er indlagt. — Jorderne, der gaar mod V. til Stranden, er jævne med 2 meget høje Bakker.

N. H. Gyllings Gaard i Haarmark, Koldby Sogn. Postforb.: Koldby Kaas. Ejer: *Niels H. Gylling*, som overtog Gaarden i 1909, er født paa Ejendommen 18. April 1869 og gift med *Gertrud Øster*, født i Tranebjerg.

Matr.-Nr. 6a m. fl. af Haarmark. Hartkorn 5 Tdr. 4 Skpr. ½ Alb. Ejendomsskyld 31,000 Kr. Brandassurance for Bygningerne c. 23,000 Kr. Areal 60 Tdr. Ld., deraf Ager 57, Mose 2, Have og Gaardsplads 1. Agermarken drives i en 7 Marksdrift: Brak, Vintersæd, Byg, Roer, Havre og 2aars Græs. Jordens Bonitet er af blandet Beskaffenhed paa forskelligt Underlag. Der holdes 14 Køer, 10 Stkr. Ungkvæg og Kalve og 1 Tyr af rød dansk Race, 4 Heste, 2 Plage og 6 Faar. Sidste Aar solgtes c. 25 Fedesvin.

Gaarden ligger i Byen og er Arvefæste under Grevskabet Samsø. Den nuv. Ejer har overtaget den efter sin Fader, Hans Olsen Reber, som havde faaet den efter Ole Bødker.

Bygningerne er af Bindingsværk med Straatage; Hovedb. er opført 1869, Hestestalden og Kostalden 1882. — Jorderne gaar mod Ø. over et bølgeformet Terræn.

N. F. Jørgensens Gaard i Haarmark, Koldby Sogn. Postforb.: Koldby Kaas. Ejer: *Niels Fr. Jørgensen*, som overtog Gaarden i 1881, er født paa Ejen-

dommen 27. Juni 1868 og gift med *Anna Eriksen*, født i Koldby. Gaarden drives som Forpagtning af Ejerens Søn, *Jørgen Bødker*, født paa Ejendommen 12. Novbr. 1885 og gift med *Margrethe Snedker*, født i Koldby.

Matr.-Nr. 9a m. fl. af Haarmark. Hartkorn 4 Tdr. 1½ Alb. Den gml. Ejendomsskyld var 28,000 Kr., den ny Vurdering af 1916 er 44,000 Kr. Brandassurance for Bygningerne 24,500 Kr. Areal 33 Tdr. Ld., deraf Ager 32, Have og



N. F. Jørgensens Gaard.

Gaardsplads 1. Agermarken drives uden fast Sædskitte. Jordens Bonitet er lermuldet. Der holdes 12 Køer, 12 Stkr. Ungkvæg og Kalve og 1 Tyr af rød dansk Race, 4 Heste og 2 Plage. Sidste Aar solgtes c. 50 Fedesvin.

Gaarden ligger i Byen og er Arvefæste under Grevskabet Samsøe. Den nuv. Ejer har overtaget den efter sin Fader, Nielsen Bødker, som havde faaet den ved Giftermaal. Bygningerne er af Grundmur, Hovedb. med Tegltag, Avlsb. med Straatage. Et Maskinhus af Brædder har Tag af Blik. Ejeren har selv S. for Gaarden bygget til egen Beboelse en Villa af Grundmur med Tegltag. Elektrisk Lys og Kraft er indlagt. — Jorderne, der ligger mod SØ., er dels jævne, dels bakkede.

Lundsgaard, Onsbjerg Sogn. Postforb.: Koldby Kaas, hvortil c. 7 Km. Tlf. 116 over Tranbjerg Central. Ejer: Sognefoged *Knud P. Møller*, som over-



Lundsgaard.

tog Gaarden i 1906, er født paa Fyn 12. Oktbr. 1869 og gift med *Marie Thunbo*, født paa Ejendommen.

Matr.-Nr. 10a m. fl. af Onsbjerg. Hartkorn 4 Tdr. 5 Skpr. 1 Fdkr. ¾ Alb. Den gml. Ejendomsskyld var 35,000 Kr., den nye er 41,000 Kr. Brandassurance

for Bygningerne 24,000 + 6,000 Kr. Areal 60 Tdr. Ld., deraf Ager 43½, Eng 3, Græsningsjord 12, Have og Gaardsplads 1½. Agermarken drives dels i en 8 Marksdrift: Vintersæd efter Halvbrak, Roer, Byg, Roer, Havre og 2½ aars Græs; dels i en 6 Marksdrift: Rug efter Halvbrak, Byg, Roer, Byg, Havre og ½ aars Græs. Jordens Bonitet er af blandet Beskaffenhed. Der holdes 20 Køer, 22 Stkr. Ungkvæg og Kalve og 1 Tyr af rød dansk Race, 5 Heste, 4 Plage og Føl samt 3 Faar. Sidste Aar solgtes c. 50 Fedesvin.

Lundsgaard ligger ved 7 Km.-Pælen ved Amtsvejen tæt S. for Onsbjerg By. Den blev udflyttet 1858 til sin nuv. Plads efter en Brand. Gaarden har den nuv. Ejer overtaget efter sin Svigerfader, Jens Thunbo, som havde den efter sin Fader, Rasmus Jensen Thunbo.

Hovedb. ligger mod S. og er af Grundmur, den n. og ø. Længe er af støbt Mur og den v. Længe af Bindingsværk, alle med Straatage. Mod N. har Ejeren bygget en ny, grundmuret Lade med Tag af Eternitskifer. Mod Ø. ligger en Svinestald af Granit med Straatag. — Jordene er let bølgede og ligger bekvemt om Gaarden; Udmarken er dog fraliggende c. 2 Km. mod V. ved Sælvig.

P. S. Hjulmands Gaard i Tanderup, Onsbjerg Sogn. Postforb.: Koldby Kaas. Ejer: *P. S. Hjulmand*, som overtog Gaarden i 1874, er født i Onsbjerg Sogn 5. Juli 1852 og gift med *Maren Hansen*, født i Birkende Sogn paa Fyn.

Matr.-Nr. 5a m. fl. af Tanderup. Hartkorn 4 Tdr. 5 Skpr. 1 Fdkr. 1 Alb. Ejendomsskyld 32,000 Kr. Brandassurance for Bygningerne c. 22,000 Kr. Areal 60 Tdr. Ld., deraf Ager 58½, Mose ½, Have og Gaardsplads 1. Agermarken drives i en 7 Marksdrift: ½ Brak ½ Byg, Vintersæd, Byg, Roer, Havre og 2 aars Græs. Jordens Bonitet er nærmest Sandjord. Der holdes 20 Køer, 18 Stkr. Ungkvæg og Kalve og 1 Tyr af rød dansk Race, 5 Heste, 4 Plage og Føl samt 2 Faar. Sidste Aar solgtes c. 50 Fedesvin.

Gaarden blev 1860 købt til Arvefæste under Grevskabet Samsøe. Den ligger i Byen, hvor den forrige Ejer, O. S. Nielsen, som havde faaet Gaarden efter sin Svigerfader Grosskopf, opførte Bygningerne efter en Brand 1870.

Hovedb. og de tre Avlsb. er af Grundmur, medens en Svinestald og et Materialhus begge er af Granit; Tagene er hovedsageligt af Straa. Elektrisk Lys og Kraft er indlagt. — Jorderne er bølgeformede og ligger V. for Byen.

J. S. Jensen Bryders Gaard i Toftebjerg, Onsbjerg Sogn. Postforb.: Tranebjerg. Ejer: Sogneraadsformand *Jens S. Jensen Bryder*, som overtog Gaarden i 1895, er født i Toftebjerg 6. Juli 1865 og gift med *Dorthea Jensen*, født i Besser.

Matr.-Nr. 4a m. fl. af Toftebjerg. Hartkorn 5 Tdr. 3 Skpr. 1 Fdkr. Ejendomsskyld 30,000 Kr. Areal 56 Tdr. Ld., deraf Ager 46, Græsningsjord 9, Have og Gaardsplads 1. Agermarken drives uden fast Sædskifte. Jordens Bonitet er noget blandet. Der holdes 24 Køer, 20 Stkr. Ungkvæg og Kalve og 1 Tyr af rød dansk Race, 4 Heste og 7 Faar. Sidste Aar solgtes c. 80 Fedesvin.

Gaarden har den nuv. Ejer faaet efter sin Kusines Mand, Jens Gylling, som havde faaet den efter sin Svigerfader, Morten Snedker, der var den nuv. Ejers Farbroder, som havde Gaarden efter Jens Hansen Bryder. Gaarden er Arvefæste under Grevskabet Samsøe.

De fleste Bygninger er af meget gammelt Bindingsværk med Straatage. Mod NØ. ligger en lukket Stakhjælm og mod Ø. en grundmuret Svinestald, begge med Tage af Jernblik. Petroleumsmotor er indstalleret. — Jorderne er let bølgede og strækker sig mod NØ.; 3 Tdr. Ld. ligger dog mod V. ved Stranden.

Højlundsgaard, Onsbjerg Sogn. Postforb.: Tranebjerg. Ejer: *Chr. Nielsen*, som overtog Gaarden i 1902, er født paa Ejendommen 24. Juni 1863 og gift med *Ane Marie Høy*, født i Hornslet Sogn.

Matr.-Nr. 6 m. fl. af Toftebjerg. Hartkorn 5 Tdr. 3 Skpr. 2 Fdkr. 2¼ Alb. Ejendomsskyld 35,000 Kr. Brandassurance for Bygningerne 15,300 Kr. Areal 59 Tdr. Ld., deraf Ager 42, Græsningsjord 16, Have og Gaardsplads 1. Agermarken drives i to ens 6 Marksdrifter: benyttet Brak, Vintersæd, Byg, Roer, Havre og 1 aars Græs. Jordens Bonitet er dels Lermuld, dels noget let. Der holdes 15 Køer,

10 Stkr. Ungkvæg og Kalve og 1 Tyr af rød dansk Race, 4 Heste, 2 Plage og 8 Faar. Sidste Aar solgtes c. 30 Fedesvin.

Højlundsgaard ligger temmelig højt i Byen med en stor, nedadskraanende Have foran Hovedb. Den er Arvefæste under Grevskabet Samsøe. Den nuv. Ejer har



Højlundsgaard.

købt Gaarden af sin Fader, Niels C. Thunbo, som havde faaet den ved Giftermaal med Jørgen Jørgensens Enke.

Gaardens Bygninger er meget store og anselige, alle af Grundmur undtagen den støbte, paptækkede Svinestald. Hovedb. har Tegtag og Avlsb. Straatage. Elektrisk Lys og Kraft er indlagt. — Jorderne ligger mod S. over et noget bølgeformet Terræn.

Petersborggaard, Onsbjerg Sogn. Postforb.: Koldby Kaas. Ejer: R. J. R. Bonde, som overtog Gaarden i 1905, er født paa Ejendommen 26. Febr. 1882 og gift med *Kirsten Rasmussen*, født i Onsbjerg.



Petersborggaard.

Matr.-Nr. 26 m. fl. af Pillemark. Hartkorn 5 Tdr. 3 Skpr. 2 Fdkr. $\frac{1}{2}$ Alb. Ejendomsskyld 40,000 Kr. Brandassurance for Bygningerne c. 22,000 Kr. Areal 62 Tdr. Ld., deraf Ager 60, Mose 1, Have og Gaardsplads 1. Agermarken drives i en 7 Marksdrift: Vintersæd efter Halvbrak, Byg, Roer, Havre og 2 $\frac{1}{2}$ aars Græs. Jordens Bonitet er af blandet Muld. Der holdes 14 Køer, 15 Stkr. Ungkvæg og Kalve og 1 Tyr af rød dansk Race, 4 Heste, 2 Plage og 6 Faar. Sidste Aar solgtes c. 50 Fedesvin.

Petersborggaard ligger c. 1 Km. N. for Pillemark og er Arvefæste under Grevskabet Samsøe. Den nuv. Ejer har faaet Gaarden efter sin Fader, O. J. Bonde. Af tidligere Ejere kan nævnes Søren Sanner og før ham Peder Bentsen.

Gaarden har ligget c. 82 Aar paa det samme Sted, men brændte for 5 Aar siden og er nu opført af Ejeren. Hovedb. ligger mod S. og er af Grundmur med Skifertag, medens Avlsb. er af Grundmur med Tage af Jernblik. Navnlig Hovedb. er meget stor og anselig, opført af røde, fugede Sten. — Gaarden ligger midt paa sine Jorder, som dels er bakkede, dels bølgeformede.

Frydeshøjgaard, Onsbjerg Sogn. Postforb.: Tranebjerg. Ejer: *Samuel P. Samuelsen*, som overtog Gaarden i 1899, er født i Koldby 16. Jan. 1870 og gift med *Marie Jensen*, født paa Ejendommen.

Matr.-Nr. 4a m. fl. af Stauns. Hartkorn 4 Tdr. 5 Skpr. 1 Fdkr. 3 Alb. Ejendomsskyld 35,000 Kr. Brandassurance for Bygningerne c. 20,000 Kr. Areal 68 Tdr. Ld., deraf Ager 48, Eng 19, Have og Gaardsplads 1. Agermarken drives i en 8 Marksdrift: benyttet Brak, Vintersæd, Byg, Roer, Byg, Havre og 2aars Græs. Jordens Bonitet er af blandet Beskaffenhed. Der holdes 14 Køer, 14 Stkr. Ung-



Frydeshøjgaard.

kvæg og Kalve og 1 Tyr af rød dansk Race, 4 Heste, 3 Plage og Føl samt 8 Faar. Sidste Aar solgtes c. 30 Fedesvin.

Frydeshøjgaard, der ligger i Byen, er ren Ejendom. Den nuv. Ejer har overtaget Gaarden efter sin Svigerfader, Niels M. Jensen, som havde faaet den efter S. Kjærulff.

Hovedb., der ligger i den v. Side af Gaardspladsen, fortsættes af Svinestalden, der løber ud mod S.; begge disse Bygninger er af Grundmur med Tegltag og danner, idet de ligger i Forlængelse af hinanden, en stor, anselig Bygning, som Ejeren har opført. Avlsb. er af Bindingsværk med Straatage. — Jorderne er noget bakkede; de strækker sig mod SØ.

Lundsgaard, Besser Sogn. Postforb.: Tranebjerg. Ejer: *R. Jørgen Rasmussen*, som overtog Gaarden i 1898, er født paa Ejendommen 12. Decbr. 1860 og gift med *Dorthe Alfastsen*, født i Besser.

Matr.-Nr. 8a m. fl. af Besser. Hartkorn 6 Tdr. 4 Skpr. 2 Fdkr. 1½ Alb. Ejendomsskyld 32,000 Kr. Brandassurance for Bygningerne 14,500 Kr. Areal 48 Tdr. Ld., deraf Ager 47, Have og Gaardsplads 1. Agermarken drives i en 7 Marksdrift: Byg eller Havre, Vintersæd, Byg, Roer, Havre og 2aars Græs. Jordens Bonitet er dels ler-, dels sandmuldet. Der holdes 14 Køer, 10 Stkr. Ungkvæg og Kalve og 1 Tyr af rød dansk Race, 4 Heste, 2 Plage og 4 Faar. Sidste Aar solgtes c. 20 Fedesvin.

Lundsgaard er Arvefæste under Grevskabet Samsøe. Den ligger c. 1 Km. NØ. for Besser ved Vejen til Silleballe, og den nuv. Ejer har overtaget Gaarden efter sin Fader, Rasmus J. Lund, som havde faaet den efter sin Svigerfader, Jørgen Jørgensen.

Hovedb. er af Grundmur, Avlsb. af Bindingsværk med Straatage. Svinestalden ligger mod Ø. og er bygget af Granit. Elektrisk Lys og Kraft er indlagt. — Gaarden ligger nærmest i den v. Side af sine bakkede Jorder.

Munkegaard, Besser Sogn. Postforb.: Tranebjerg. Ejer: *S. Pedersen Stauns*, som overtog Gaarden i 1883, er født i Besser 20. Maj 1842 og gift med *Klavline Frier*, født paa Ejendommen.

Matr.-Nr. 14a m. fl. af Besser. Hartkorn 6 Tdr. 2 Skpr. 1¼ Alb. Ejendoms-skyld 34,000 Kr. Brandassurance for Bygningerne c. 17,000 Kr. Areal 54 Tdr. Ld., deraf Ager 47, Eng 6, Have og Gaardsplads 1. Agermarken drives i en 7 Marksdrift: Vintersæd efter Halvbrak, Byg, Roer, Havre og 2½aars Græs. Jordens Bonitet er dels Lermuld, dels Sandmuld. Der holdes 16 Køer, 10 Stkr. Ungkvæg og Kalve og 1 Tyr af rød dansk Race, 4 Heste og 5 Faar. Sidste Aar solgtes 18 Fedesvin.

Munkegaard skal mindst være 200 Aar gammel og have sit Navn af, at en Munk, der tidligere havde været Forvalter hos Greven, siden havde Gaarden i Fæste.

Gaarden er nu ren Ejendom, ligger i Besser og skal være typisk for de gamle Bindingsværksgaarde paa Samsø. Elektrisk Lys og Kraft er indlagt. — Jorderne gaar mod S. over et bølgeformet Terræn.

Den nuv. Ejer har faaet Gaarden efter sin Svigerfader, N. Trier, som havde den efter sin Svigerfader, Claus Fabricius.

Søgaard, Besser Sogn. Postforb.: Tranebjerg. Ejerinde: Enkefru *Marie Madsen*, f. *Lund*, som overtog Gaarden i 1915 ved sin Mands, *Ole S. Madsens* Død, er født i Holbæk 27. Marts 1862.

Matr.-Nr. 4a m. fl. af Langemark. Hartkorn 6 Tdr. 2 Skpr. 2 Fdkr. ¼ Alb. Ejendomsskyld 32,000 Kr. Areal 57 Tdr. Ld., deraf Ager 52½, Eng, Mose og



Søgaard.

Skov 3½, Have og Gaardsplads 1. Af Agermarken drives 32 Tdr. Ld. i en 8 Marksdrift: Havre, Vintersæd, Byg, Roer, Byg, Havre og 2aars Græs; 20½ Td. Ld. drives i nøjagtig samme Drift, kun at Bygmarken efter Roerne mangler, saa der kun er 7 Marker; med Kartoffler skiftes der i begge Drifter. Jordens Bonitet er i den største Drift let-, i den anden lermuldet. Der holdes 16 Køer, 16 Stkr. Ungkvæg og Kalve og 1 Tyr af rød dansk Race, 4 Heste, 2 Plage og 2 Faar. Sidste Aar solgtes c. 60 Fedesvin.

Søgaard ligger i den v. Side af Langemark, og den nuv. Ejerindes afdøde Mand havde overtaget Gaarden efter sin Fader, Mads S. Madsen, som i sin Tid købte den. Der har forhen været Bryggeri paa Ejendommen, men dette er af en ældre Søn flyttet til Tranebjerg.

Hovedb., der ligger mod S., er ligesom den v. Længe af Bindingsværk, medens ø. og n. Længe er af Grundmur. Mod N. ligger en Svinestald og mod Ø. en Vognport, begge opført delvis af Granit. Alt er straatækket. Paa Hjørnet af Vejen til Besser ligger et Beboelseshus af Bindingsværk med Tegtag, der hører til Gaarden. Paa denne er indlagt elektrisk Lys og Kraft. — De noget bølgede Jorder gaar i NØ. paa begge Sider af Vejen til Besser.

Hønballegaard, Besser Sogn. Postforb.: Tranebjerg. Ejer: *Johs. Andersen*, som overtog Gaarden i 1896, er født i Langemark 15. Marts 1854 og gift med *Marie Petersen*, født i Onsbjerg.

Matr.-Nr. 5a m. fl. af Langemark. Hartkorn 4 Tdr. 4 Skpr. 1 Fdkr. $\frac{1}{4}$ Alb. Den gml. Ejendomsskyld var 29,000 Kr., den nye af 1916 er 39,000 Kr. Brandassurance for Bygningerne 16,500 Kr. Areal $54\frac{1}{2}$ Td. Ld., deraf Ager $52\frac{1}{2}$, Mose $\frac{1}{2}$, Have og Gaardsplads $1\frac{1}{2}$. Agermarken drives i en 7 Marksdrift: benyttet Brak, Vintersæd, Byg, Roer, Havre og 2aars Græs. Jordens Bonitet er i



Hønballegaard.

Halvdelen af Arealet Lermuld, i den anden Halvdel Sandmuld. Der holdes 16 Køer, 16 Stkr. Ungkvæg og Kalve og 1 Tyr af rød dansk Race, 4 Heste og 5 Plage og Føl. Sidste Aar solgtes c. 45 Fedesvin.

Hønballegaard er Arvefæste under Grevskabet Samsøe. Den nuv. Ejer har købt Gaarden af Enkefru Dahl, som havde overtaget den som ufyldstgjort Panthaver. 1898 flyttede den nuv. Ejer Gaarden ud af Byen; den ligger nu c. 1 Km. Ø. for Lange- mark og har Navn efter en lige N. for liggende Bakke.

Den grundmurede, teglhængte Hovedb. ligger mod Ø.; den v. Længe, Laden, er opført dels af Grundmur, dels af støbt Mur med Jerntag; den n. Længe er støbt, den s. af Bindingsværk med Straatag; ogsaa Svinestalden er støbt. Elektrisk Lys og Kraft er indlagt.

N. J. Snedkers Gaard i Thorup, Besser Sogn. Postforb.: Tranebjerg. Tlf. 117 Tranebjerg Central. Ejer: *Niels J. Snedker*, som overtog Gaarden \dagger 1904, er født paa Ejendommen 11. April 1865 og gift med *Marie Knudsen*, født i Guldbjerg Sandager.

Matr.-Nr. 3a m. fl. af Thorup. Hartkorn 6 Tdr. 5 Skpr. 1 Alb. Ejendoms- skyld 32,000 Kr. Brandassurance for Bygningerne c. 14,000 Kr. Areal 48 Tdr. Ld., deraf Ager $45\frac{1}{4}$, Eng $\frac{3}{4}$, Mose 1, Have og Gaardsplads 1. Agermarken drives i en 7 Marksdrift: $\frac{1}{2}$ Halvbrak $\frac{1}{2}$ Helbrak, Vintersæd, Byg, Roer, Havre og 2aars Græs. Jordens Bonitet er dels ler-, dels letmuldet. Der holdes 12 Køer, 12 Stkr. Ungkvæg og Kalve og 1 Tyr af rød dansk Race, 4 Heste, 2 Plage og 5 Faar. Sidste Aar solgtes c. 20 Fedesvin.

Gaarden ligger i Thorup og er Arvefæste under Grevs-kabet Samsøe. Den nuv. Ejer har faaet den efter sin Fader, Jørgen Holm, som havde faaet den af sin Morbroder, Niels Snedker.

Bygningerne er opført 1804 efter Byens Brand og er alle af Bindingsværk med Straatage. Elektrisk Lys og Kraft er indlagt. — Jorderne strækker sig mod N. over et stærkt bølgeformet Terræn. Gaardens Have er meget stor, smuk og gammel.

Søndergaard, Besser Sogn. Postforb.: Tranebjerg. Tlf. 135 over Tranebjerg Central. Ejer: *Jens S. Mikkelsen*, som overtog Gaarden i 1901, er født i Langemark 23. April 1874 og gift med *Mariane Øster*, født paa Ejendommen.

Matr.-Nr. 4a m. fl. af Østerby. Hartkorn 5 Tdr. $\frac{3}{4}$ Alb. Den gml. Ejendoms-skyld var 30,000 Kr., den nye fra 1916 er 35,000 Kr. Brandassurance for Bygningerne 16,400 Kr. Areal 35 Tdr. Ld., deraf Ager 34, Have og Gaardsplads 1. Agermarken drives i en 7 Marksdrift: Byg og Kartofler, Vintersæd, Byg, Roer, Havre og 2aars Græs. Jordens Bonitet er Iermuldet. Der holdes 12 Køer, 10 Stkr.



Søndergaard.

Ungkvæg og Kalve og 1 Tyr af rød dansk Race, 3 Heste, 1 Islænder, 1 Plag og 3 Faar. Sidste Aar solgtes c. 30 Fedesvin.

Søndergaard er Arvefæste under Grevs-kabet Samsøe. Den nuv. Ejer har faaet den efter sin Svigerfader, Jens J. Øster, som selv havde faaet Gaarden efter sin Svigerfader, Peder J. Søndergaard. Det er ham, Gaarden er kaldt op efter, skønt det er den nordligste Gaard i Byen. De ældste Bindingsværkshuse, der er i Gaarden, har han opført 1845—47.

Hovedb. er ny, opført af den nuv. Ejer 1912; den ligger mod Ø. og er af Grundmur med Cementstenstag. Elektrisk Lys og Kraft er indlagt. — Jorderne strækker sig mod Ø. og er delvis jævne.

Agerupsminde, Besser Sogn. Postforb.: Tranebjerg. Tlf. 118 over Tranebjerg Central. Ejer: *Niels M. Frier*, som overtog Gaarden i 1890, er født paa Ejendommen 31. Maj 1853 og gift med *Anna Dorthea Rasmussen*, født i Besser Sogn.

Matr.-Nr. 1a af Agerup. Hartkorn 5 Tdr. 2 Skpr. 2 Fdkr. $\frac{3}{4}$ Alb. Ejendoms-skyld 32,000 Kr. Brandassurance for Bygningerne c. 18,000 Kr. Areal 43 Tdr. Ld., deraf Ager 42, Have og Gaardsplads 1. Agermarken drives i en 7 Marksdrift: benyttet Brak, Vintersæd, Byg, Roer, Havre og 2aars Græs. Jordens Bonitet er Iermuldet. Der holdes 13 Køer, 6 Stkr. Ungkvæg og Kalve og 1 Tyr af rød dansk Race, 3 Heste, 2 Plage og 3 Faar. Sidste Aar solgtes c. 20 Fedesvin.

Agerupsminde ligger i Agerup By, omgivet af sine gode, flade Jorder. Tidligere laa Gaarden Ø. for Vejen, men den nuv. Ejer har opført en ny Gaard midt paa Ejendommens Mark. Han har overtaget Gaarden efter sin Fader, M. P. Frier, hvis Svigerfader, Erik Jørgensen Kjær, havde den før ham.

Den nye Gaard er aaben mod S. I Østsiden af Gaardspladsen ligger den grundmurede Hovedb., der har Asbesttag; den n. Længe er ogsaa af Grundmur, men med



Agerupsminde.

Trimpel og Tag af Pandeplader; den v. Længe er en Trælade paa Betongrund og med Jerntag. Elektrisk Lys og Kraft er indlagt.

Mosegaard, Besser Sogn. Postforb.: Tranebjerg. Ejer: *Ludv. H. Brandt*, som overtog Gaarden i 1901, er født i Tryggelev Sogn paa Langeland 14. Septbr. 1866 og gift med *Margrethe Holm*, født paa Ejendommen.

Matr.-Nr. 1a m. fl. af Alstrup. Hartkorn 5 Tdr. 4 Skpr. 1 Fdkr. 2 Alb. Ejendomsskyld 33,000 Kr. Brandassurance for Bygningerne 17,900 Kr. Areal 56 Tdr. Ld., deraf Ager 49, Eng 6, Have og Gaardsplads 1. Agermarken drives i en 7 Marksdrift: Blandsæd, Vintersæd, Byg, Roer, Havre og 2aars Græs. Jordens



Mosegaard.

Bonitet er af blandet Beskaffenhed. Der holdes 14 Køer, 8 Stkr. Ungkvæg og Kalve og 1 Tyr af rød dansk Race, 4 Heste, 2 Plage og 6 Faar. Sjødste Aar solgtes c. 20 Fedesvin.

Mosegaard er Arvefæste under Grevskabet Samsø. Den er en af de kønne Bindingsværksgaarde, som der findes saa mange af paa Samsø, med store anselige Bygninger om den rummelige Gaardsplads. — Den nuv. Ejer har købt Gaarden af sin Svigerfader, Søren J. Holm, som havde faaet den af sin Svigerfader, Morten Agerup.

Bygningerne er straatækkede. Hovedb. ligger mod S. med Udløbere baade mod Ø. og V. Elektrisk Lys og Kraft er indlagt. — Jorderne er jævne og ligger mod S. paa begge Sider af Vejen til Agerup.

P. Hansen Farvers Gaard i Nordby, Nordby Sogn. Postforb.: Tranebjerg. Ejer: *Peter Hansen Farver*, som overtog Gaarden 29. Marts 1917, er født paa Ejendommen 29. Marts 1881.

Matr.-Nr. 28 m. fl. af Nordby. Hartkorn 5 Tdr. 2 Skpr. 2 Fdkr. 2¼ Alb. Ejendomsskyld 30,000 Kr. Brandassurance for Bygningerne c. 11,000 Kr. Areal 56 Tdr. Ld., deraf Ager 55, Have og Gaardsplads 1. Agermarken drives med 8 Tdr. Ld. Hvede og 2 Rug, 10 Byg, 8 Havre, 6 Kartoffler, 6 Roer, 12 Græs og 4 Tdr. Ld. Lucerne. Jordens Bonitet er noget forskellig med Takst fra 8 til 18 og 20. Der holdes nu 8 Køer, 8 Stkr. Ungkvæg og Kalve og 2 Tyre af rød dansk Race, 4 Heste, 1 Plag og 2 Føl samt 4 Faar og 3 Lam. Sidste Aar solgtes c. 25 Fedesvin og c. 50 Maanedsgriise. Kvægbesætningen har tidligere været oppe paa 43 Kreaturer; men da det gav et betydeligt Arbejde, og den nuv. Ejers Forældre ældedes, solgtes 1900 Størstedelen af Besætningen, og Driften baseredes paa Køb af Kunstgødning og Salg af Korn og Kartoffler.

Den nuv. Ejers Fader, Jens Morten Farver, er født 23. Juni 1852 og er gift med Barbara Foged, født paa Ejendommen 14. Juni 1853. Brylluppet stod 4. Decbr. 1879. 1888 afstod Jens Morten Farvers Svigerfader, Peter Hansen Foged (død 13. Decbr. 1893), Gaarden til sin Svigersøn. Han havde købt Gaarden som Arvefæste af Grevskabet Samsøe 1866. Som Fæste havde han faaet Gaarden 1844 efter sin Farbroder, Rasmus Jensen Foged, og dennes Hustru, Bodil Johanne Hansdatter, der begge var født 1700 og barnløse i deres Ægteskab. De overlod derfor Mandens Brodersøn Gaarden kvit og fri foruden 7,000 Rbd., og desuden arvede 37 Familier paa Samsø forskellige Summer, da de døde, Rs. Jensen Foged 1846 og hans Hustru 1853. Peter Hansen Foged var født 23. Juli 1818 og gift med Margrethe Kristensdatter, født 11. April 1815 og død 17. Decbr. 1890.

Foruden Driften af Gaarden havde Rs. Jensen Foged en efter Tiden stor Jagt og drev en stor Kornhandel ved Opkøb paa Samsø, Helgenæs og Mols. Slap Kornet op, saa lastede han Rald paa Kyholm, Lindholm og Vejrø og sejlede den til Norge, og for en saadan Ladning Rald kunde han tilbytte sig Tømmer og Brædder i de norske Kystbyer. Jagten solgte han 1844, samtidig med at han overdrog sin Brødersøn Gaarden.

Da Jens Morten Farver fik Gaarden 1888, optog han Handelen ved Siden af Låndbruget. Navnlig handlede han fra 1885—1914 baade fra en Købmandsforretning, der knyttedes til Gaarden, men ogsaa ved at sejle med Kartoffler til Aarhus, Horsens, Vejle og Fredericia, Middelfart og Odense. Samtidig passede hans Hustru baade Bedriften og Købmandshandelen der hjemme i Nordby, som han forsynede med alle Slags Varer fra de Byer, han besejlede.

Men ikke alene har den nuv. Ejers Forældre forstaaet at arbejde paa rent praktiske Ting. Deres smukke Hjem har de i Aarenes Løb, som Velstanden steg, fyldt med Kunstgenstande af alle Slags. Gaarden er bleven et helt Museum, som vel er værd at besøge. Fremmedbogen vidner om, hvor vidt over Landet Ejendommen er kendt, og hvor besøgt den i Aarenes Løb er blevet af Malere og Digtere og Turister af enhver Art.

Det er en Mønstergaard, et Vidnesbyrd om, hvad to Mennesker i et langt Samliv i Nøjsomhed og Troskab formaar at udrette.

SORØ AMT.



SORØ Amt strækker sig over den sydvestlige og midterste Del af Sjælland og indbefatter — foruden en Del mindre Øer og Holme i Vordingborg Bugt — tillige Øerne Omø og Agersø med Egholm samt Sprogø i Store Bælt. Mod Nord grænser Amtet til Holbæk Amt, mod Øst og Sydøst til Københavns og Præstø Amter, mod Syd til Smaalandsøhavet og mod Vest til Store Bælt.

I sin nuværende Udstrækning skriver Sorø Amt sig fra Slutningen af det 18. Aarh. Fra 1660 bestod det af Ringsted Amt, der omfattede Ringsted Herred, Sorø Amt, indbefattende Alsted Herred, Korsør Amt, bestaaende af Slagelse Herred, samt Antvorskov Amt, omfattende Øster- og Vester-Flakkebjerg Herreder; en Del af disse to Herreder dannede dog fra 1664—70 et eget Amt, Saltø Amt. 1748 blev Ringsted og Sorø Amter sammenlagte, og 1798 blev ogsaa de to andre Amter forenede med dem, saa at det nuværende Sorø Amt opstod. I 1799 henlagdes Købstæderne Ringsted, Slagelse, Skjelskør og Korsør under Amtet, hvorimod Sorø beholdt sin Særstilling indtil 1848.

For største Delen er Amtets Overflade ujævn og bakket; kun mod Vest og Syd er Terrænet mere jævnt. I dets nordøstlige Hjørne ligger Sjællands højeste Punkt, Gyldenløves Høj, 126,2 M. (402 Fod) høj; i Nærheden af Slagelse findes Æterbjerg, der hæver sig til 97,3 M. (310 Fod). Af Søer skal nævnes Valsøllille, Lange, Gyrstinge, Tuel, Sorø og de to største, nemlig Tjustrup og Bavelse Søer. Blandt Aaløbene er Susaa Sjællands største Vandløb, som langt tilbage i Tiden var en betydelig Færdselsaare, der forbandt Midtsjælland med Sydkysten; Aaen løber et langt Stykke paa Amtets Grænse.

Sorø Amt hører i Henseende til Frugtbarhed til Gennemsnittet for Øerne; det er tillige rigt paa frodige Skovstrækninger, og man træffer her nogle af de skønneste Egne i Landet. Allerede i Oldtiden har der paa disse Egne rørt sig et rigt Liv; derom vidner de mange Kæmpehøje, Dysser og Tingsteder, som findes rundt om paa Markerne. Og i Nutiden er det frugtbare Strøg midt i Vest-sjælland rigt paa Herregaarde, større og mindre, og hyggelige Landsbyer.

Til Amtets kønneste Partier hører Egnen omkring Sorø, den lille, venlige By, der ligger meget smukt omgivet af Skove og Søer. Som Købstad er Sorø ikke gammel, da den først fik sine Privilegier i 1638. Den er vokset op i Ly af Klosteret og det senere Akademi. Klosteret blev anlagt midt i det 12. Aarh. af Hvide-Slægten, og ved Gaver og Privilegier blev det efterhaanden meget rigt. Efter Reformationen gik det over til Kronen, og 1586 omdannedes det til en kgl.

Opdragelsesanstalt og Skole, hvortil senere knyttedes et adeligt Akademi. Senere maatte baade Skolen og Akademiet nedlægges, men oprettedes igen. Ludvig Holberg skænkede sit Baroni og øvrige Gods hertil. Til trods herfor maatte Akademiet i Slutningen af det 18. Aarh. standse sin Virksomhed af Mangel paa Elever. I 1820'erne traadte Stiftelsen atter i Kraft som Skole og Akademi. Efter at Akademiet var bleven nedlagt omkring Aarhundredets Midte, fortsatte Opdragelsesanstalten og Skolen Virksomheden under Navn af »Sorø Akademi«, der nu ikke blot er en lærd Skole og Opdragelsesanstalt, men et Fond, der af sine rige Midler støtter ogsaa Videnskab og Kunst.

Længst mod Øst i Amtet, inde i Midten af Sjælland, ligger paa et ret jævnt og højt, skovfattigt Terræn den ældgamle Købstad Ringsted, der langt tilbage i Danmarks Historie har haft stor Betydning. Her holdtes i hine Tider bl. a. Hovedtinget for Sjælland, og Byen var i Oldtiden ofte Opholdssted for Kongerne. I Begyndelsen af Middelalderen var den endnu den anseeligste sjællandske By, hvor adskillige vigtige Regeringshandling fandt Sted. Efterhaanden blev den dog trængt i Baggrunden af Roskilde. Under Svend Estridsen lagdes Grunden til Ringsted Kloster, der igennem Aarhundrederne samlede sig en stor Formue og et betydeligt Jordtilliggende. Efter Reformationens Indførelse blev Klosteret et kongeligt Len, kom senere i privat Eje, og i Begyndelsen af forrige Aarh. oprettedes det til et Fideikommis.

I Ringsted drives i Nutiden en Del Handel med Oplandet og Industri, og paa de til Byen hørende store Markjorder drives der et ikke ubetydeligt Landbrug. Efter Hærordningen af 1909 blev Byen Garnisonsby, idet en Feltartilleri-afdeling nu er garnisoneret dør.

Amtets største Købstad er Slagelse, der ligesom de to foran nævnte Byer ligger ved Hovedbanelinien København—Korsør. Egnen omkring Byen er frugtbar og har en bølgeformet Overflade. Slagelse er en meget gammel By, der skal have faaet sine Købstadsprivilegier 1280 af Erik Klipping. Gennem Middelalderen var det en anset By, og den har fra gammel Tid været en betydelig Handelsby med et godt Opland. Efter Midten af det 17. Aarh. gik det tilbage for Byen, idet Korsør svang sig op paa dens Bekostning. Men først i forrige Aarh. begyndte der atter at komme Fremgang i Byens Udvikling, og særlig i den sidste Menneskealder har den været i stærk Fremvækst, hvilket for en Del er forarsaget af de betydelige Jærnbaneanlæg, som har gjort Slagelse til et vigtigt Knudepunkt med god Forbindelse med det omliggende Land. Efter at Hærloven af 1909 er bleven gennemført, er Byen blevet Garnisonsby.

Nær ved Slagelse ligger Ruinerne af Antvorskov, hvor i sin Tid det største og rigeste af alle Johanniterklostre i de tre nordiske Lande knejste. Under Kong Frederik den 2., der ofte opholdt sig dør, omdannedes Klosterlængen til et kongeligt Slot; men efter Kongens Død forfaldt det, Godset blev bortsolgt og Kirken nedbrudt.

Længst mod Vest i Amtet, ude ved Store Bælt, ligger Korsør. Byen ligger lavt, og dens gamle Del har forhen, før en Stendæmning blev opført, flere Gange været Genstand for Oversvømmelser. Paa det Sted, hvor det nuværende Søbatteri ligger, laa i gamle Dage et Slot, der var befæstet. Slottet blev nedrevet i det 18. Aarh.; en Del deraf hører til Søbatteriet, der nu er nedlagt som saadant og benyttes som Opbevaringssted for gammelt Materiel m. v. Allerede meget langt tilbage i Tiden har Korsør haft Betydning som Overfartssted til Fyn. Byen har altid haft en god Havn, der særlig er udvidet og forbedret, efter at den er bleven Udgangspunktet for den faste Færgeforbindelse mellem Sjælland og Fyn. Korsør er en vigtig Udførselshavn for den vestlige Del af Sjælland, og i Fredens Dage var der derfra fast daglig Dampskibsforbindelse med Kiel; en ikke ringe Mængde af Landbrugsprodukter udførtes over Korsør til Tyskland. Søfart og Fiskeri er Byens Hovederhverv; derimod er dens egen Handel ikke særlig stor, da den savner et Opland.

Omtrent et Par Mils Vej Sydøst for Korsør ligger Købstaden Skjelskør ved Noret og Fjorden af samme Navn, der skærer sig ind fra Store Bælt. Byen ligger meget kønt paa begge Sider af et smalt Løb, som forbinder Noret med Fjorden, saa at Byen er delt i en østlig og en vestlig Del, af hvilke den sidstnævnte er den ældre Bydel. I det hele har Byen et hyggeligt, gammeldags Præg. Søfart og Fiskeri spiller en ikke ringe Rolle som Erhverv for Skjelskør. Byen er Endepunkt paa en Sidebane fra Dalmose, der ligger paa Slagelse—Næstved Banen. — Skjelskør er en gammel By og var ret anselig i Middelalderen, hvor den havde et Kloster og var et vigtigt Overfartssted til Fyn. Den led en Del under Krigene i det 17. Aarh., og først hen ved Midten af forrige Aarh. begyndte den at vokse og udvide sig.

Sorø Birk.

Skinagergaard, Slaglille Sogn. Postforb. og St.: Fjenneslev, hvortil c. 2 Km. Gaarden ligger c. 4 Km. fra Sorø. Ejer: *Oluf Olsen*, som overtog Gaarden i 1912, er født i Fuglebjerg 9. Aug. 1882 og gift med *Thora Nielsen*, født sammesteds 30. Septbr. 1889.

Matr.-Nr. 9a af Slaglille. Hartkorn 5 Tdr. 5 Skpr. 2¼ Alb. Ejendomsskyld 30,000 Kr. Brandassurance for Bygningerne 17,500 Kr. Areal 55 Tdr. Ld., deraf Ager 50½, Mose 3½, Have og Gaardsplads 1. Agermarken drives i en 8 Marksdrift: Havre, Helbrak, Hvede, Byg, Roer, Blandsæd og 2aars Græs. Jordens Bo-



Skinagergaard.

nitet er lermuldet. Der holdes 13 Køer, 17 Stkr. Ungkvæg og Kalve og 2 Tyre af rød dansk Race, 5 Heste og 3 Faar. Sidste Aar solgtes c. 30 Fedesvin.

Skinagergaard har for lang Tid siden hørt under Sorø Akademi. Senere havde Christoffer Nielsen, af hvem den nuv. Ejer har købt, Gaarden i en meget lang Aarrække som dens Ejer.

Slaglille ligger ved Ringsted-Sorø Landevej tæt Ø. for Tuel Sø og de store Akademi-skove. Gaarden ligger derfor smukt, og dens Jorder er jævne og i god Drift. Hovedb. ligger mod Ø. og er ligesom dens s. Længe af Grundmur, medens den n. og v. Længe er af Bindingsværk; Hovedb. har Skifertag, Avlsb. Straatage. Kornet damptærskes.

Slaglille kaldtes i gamle Dage »Slaulosæ lillæ«, »Sloulosæ lille«, »Slawelse og Slauelse lille«. Paa Kong Valdemar den 1.s Tid laa der i Sognet en Landsby ved Navn »Slagelsbo«, af hvilken Kongen ejede Halvdelen. Absalon tilbyttede sig 1181 Byen, hvis Jorder han gjorde til en Avlsgaard for Sorø Kloster.

Storbjerggaard, Slaglille Sogn. Postforb. og St.: Fjenneslev, hvortil c. 2 Km. Gaarden ligger c. 6 Km. fra Sorø. Ejer: *Hans Peter Hansen*, som overtog Gaarden i 1901, er født paa Ejendommen 26. April 1863 og gift med *Hanne Petersen*, født i Slaglille 27. Febr. 1868.

Matr.-Nr. 13a m. fl. af Slaglille. Hartkorn 7 Tdr. 1 Skp. 3 Fdkr. $\frac{1}{4}$ Alb. Den gml. Ejendomsskyld var 33,000 Kr., den nye af 1916 er 44,000 Kr. Brandassurance for Bygningerne c. 23,000 Kr. Areal 72 Tdr. Ld., deraf Ager 71, Have og Gaardsplads 1. Agermarken drives i en 8 Marksdrift: Helbrak, Rug, Byg, Roer, Havre og 3aars Græs. Jordens Bonitet er lermuldet. Der holdes 15 Køer, 14 Stkr. Ungkvæg og Kalve og 1 Tyr af rød dansk Race, 4 Heste, 3 Plage og Føl samt 4 Faar. Sidste Aar solgtes c. 40 Fedesvin.

Storbjerggaard hørte i sin Tid under Sorø Akademi. Den nuv. Ejer har overtaget Gaarden efter sin Fader, Hans Hansen, og gennem flere Slægtled skal den være gaaet i Arv fra Fader til Søn.

Jorden ligger paa tre Steder, Størstedelen ved Gaarden, det øvrige er fraliggende paa to Steder. — Staldlængen og Svinestalden er af Grundmur, de øvrige Bygninger af Bindingsværk, alle med Straatage. Paa Gaarden er der en Statspræmiehingst af Frederiksborgracen. Kornet tærskes ved et fælles, transportabelt Motorværk.

Kokjærgaard, Slaglille Sogn. Postforb. og St.: Fjenneslev, hvortil c. 3 Km. Gaarden ligger c. 5 Km. fra Sorø. Ejer: *Hans Andreas Jensen*, som overtog Gaarden i 1911, er født i Munkebjergby 12. Novbr. 1861 og gift med *Boline Ane Marie Henriksen*, født i Fjenneslevmagle 8. Septbr. 1870.

Matr.-Nr. 15a af Slaglille. Hartkorn 5 Tdr. 5 Skpr. 1 Fdkr. $1\frac{1}{2}$ Alb. Ejendomsskyld 28,000 Kr. Brandassurance for Bygningerne 16,400 Kr. Areal 50 Tdr. Ld., deraf Ager 49, Have og Gaardsplads 1. Agermarken drives i en 8 Marksdrift: Havre, Helbrak, Vintersæd, Byg, Roer, Blandsæd og 2aars Græs. Jordens Bonitet er lermuldet. Der holdes 15 Køer, 4 Stkr. Ungkvæg og Kalve og 1 Tyr af rød dansk Race, 4 Heste, 2 Plage og 2 Faar. Sidste Aar solgtes c. 35 Fedesvin.

Kokjærgaard er en af de gamle Akademigaarde. Den nuv. Ejer har købt den af Lars Peter Larsen, der 1882 havde købt den af Jens Peter Andersen.

Jorderne, der ligger samlede om Gaarden, er jævne; de gennemskæres af Statsbanen. — Bygningerne er opførte 1887 efter Brand, alle af Grundmur med Skifertag paa Hovedb., Straatage paa Avlsb.

Bybjerggaard, Stenmagle Sogn. Postforb. og St.: Nyrup, hvortil c. 1 Km. Gaarden ligger c. 19 Km. fra Sorø. Ejer: *Jens Chr. Jensen*, som overtog Gaarden



Bybjerggaard.

i 1911, er født i Nidløse 14. Septbr. 1888 og gift med *Erna Henriette Thomsen*, født i Tersløse 29. Oktbr. 1888.

Matr.-Nr. 7a af Stenmagle. Hartkorn 3 Tdr. 7 Skpr. 1 Alb. Den gml. Ejendomsskyld var 35,000 Kr., den nye af 1916 er 40,000 Kr. Brandassurance for Bygningerne c. 21,000 Kr. Areal 61 Tdr. Ld., deraf Ager 60, Have og Gaardsplads 1. Agermarken drives i en 8 Marksdrift: Havre, benyttet Brak, Vintersæd, Byg, Roer, Blandsæd og 2aars Græs. Jordens Bonitet er lidt letmuldet. Der holdes 18 Køer, 14 Stkr. Ungkvæg og Kalve og 1 Tyr af rød dansk Race, 5 Heste og 3 Plage og Føl. Sidste Aar solgtes c. 60 Fedesvin.

Bybjerggaard har tidligere hørt under Sorø Akademi, men købtes til ren Ejendom omkring Midten af det forrige Aarh. af Lars Rasmussen, der efterfulgtes af sin Søn, Rasmus Schøler, af hvem den nuv. Ejer har købt.

Gaarden ligger bekvemt tæt ved Nyrup St. og omgivet af sine jævne Jorder. — Bygningerne er alle af Grundmur. Hovedb., der har Tegtag, er opført i 1890erne, Avlsb., der har Straatage, er c. 10 Aar ældre. De faste Maskiner drives ved en Petroleumsmotor.

Stenmagle Sogn hørte i ældre Tid til Merløse Herred i Holbæk Amt.

Plouggaard, Stenmagle Sogn. Postforb. og St.: Nyrup, hvortil c. 1½ Km. Gaarden ligger c. 15 Km. fra Sorø. Ejer: *Hans Jensen*, som overtog Gaarden i 1904, er født paa Ejendommen 23. Marts 1875 og gift med *Mette Andersen*, født i Vildbjerg ved Herning 28. April 1873.

Matr.-Nr. 8a af Stenmagle. Hartkorn 3 Tdr. 5 Skpr. 3 Fdkr. 2½ Alb. Den gml. Ejendomsskyld var 33,000 Kr., den nye af 1916 er 35,000 Kr. Brandassurance for Bygningerne c. 15,000 Kr. Areal 55½ Td. Ld., deraf Ager 54½, Have og



Plouggaard.

Gaardsplads 1. Agermarken drives i en 8 Marksdrift: Brak, Vintersæd, Byg, Roer, Blandsæd, Havre og 2aars Græs. Jordens Bonitet er dels ler-, dels letmuldet. Der holdes 17 Køer, 13 Stkr. Ungkvæg og Kalve og 1 Tyr af rød dansk Race, 4 Heste, 1 Føl og 2 Faar. Sidste Aar solgtes c. 40 Fedesvin.

Plouggaard købtes til ren Ejendom fra Sorø Akademi i 1850erne af Jens Danielsen, der efterfulgtes af sin Søn, Hans Jensen (død 1898), den nuv. Ejers Fader.

Bygningerne er af den forrige Ejer opførte i 1870erne. Hovedb., der ligger mod SØ., og den n. Længe er af Grundmur, medens de to Sidelænger tildels er af Bindingsværk; alle Bygningerne har Straatage. — Jorderne er noget bølgeformede, men ligger godt samlede om Gaarden.

Stenholmgaard, Stenmagle Sogn. Postforb. og St.: Nyrup, hvortil c. 1½ Km. Gaarden ligger c. 15 Km. fra Sorø. Ejer: *Peder Hansen*, som overtog Gaarden i 1882, er født paa Ejendommen 25. Oktbr. 1854 og gift med *Maren Kirstine Andreasen*, født i Nidløse 6. Jan. 1866.

Matr.-Nr. 11a af Stenmagle. Hartkorn 3 Tdr. 6 Skpr. 2 Fdkr. 1¼ Alb. Den gml. Ejendomsskyld var 30,000 Kr., den nye af 1916 er 35,000 Kr. Brandassurance for Bygningerne c. 18,000 Kr. Areal 60 Tdr. Ld., deraf Ager 51, Mose 8, Have og Gaardsplads 1. Agermarken drives i en 8 Marksdrift: Havre, Helbrak, Vintersæd, Roer, Byg, Blandsæd og 2aars Græs. Jordens Bonitet er noget forskellig, dels ler-, dels letmuldet. Der holdes 12 Køer, 12 Stkr. Ungkvæg og Kalve og 1 Tyr af rød dansk Race, 4 Heste og 3 Faar. Sidste Aar solgtes c. 60 Fedesvin.



Stenholmsgaard.

Stenholmsgaard blev frikøbt fra Sorø Akademi 1852 af Hans Larsen, hvis Fader, Lars Nielsen, forinden havde haft Gaarden som Fæste. 1882 overdrog H. Larsen Gaarden til sin Søn, den nuv. Ejer. Mindst i 200 Aar skal Gaarden have været i samme Slægts Hænder.

Jorderne ligger omkring Gaarden og er noget bakkede; de gennemskæres af Høng-Tølløse Banen. — Hovedb. er opført 1780 og er ligesom de to Sidelænger, der er opførte i 1860erne, af Bindingsværk; Staldlængen er opført 1876 af Grundmur ligesom Svinestalden, der skriver sig fra 1865. Alle Tagene er af Straa. Petroleumsmotor er indlagt.

Sønderbjerggaard, Stenmagle Sogn. Postforb. og St.: Stenlille, hvortil c. 2 Km. Gaarden ligger c. 15 Km. fra Sorø. Ejer: *Niels Chr. Martinsen*, som overtog Gaarden i 1912, er født i Holmstrup 17. Decbr. 1865 og gift med *Sofie Marie Dorthea Nielsen*, født i Kirke Stillinge 7. Juni 1870.



Sønderbjerggaard.

Matr.-Nr. 17a af Stenmagle. Hartkorn 3 Tdr. 3 Skpr. 2 Fdkr. 1¼ Alb. Ejendomsskyld 30,000 Kr. Brandassurance for Bygningerne c. 20,000 Kr. Areal 62 Tdr. Ld., deraf Ager 49, Eng 12, Have og Gaardsplads 1. Agermarken drives i en 8 Marksdrift: Havre, Helbrak, Vintersæd, Byg, Roer, Blandsæd og 2aars Græs. Jordens Bonitet er letmuldet. Der holdes 16 Køer, 12 Stkr. Ungkvæg

og Kalve og 1 Tyr af rød dansk Race, 4 Heste, 2 Plage og 2 Faar. Sidste Aar solgtes c. 40 Fedesvin.

Sønderbjerggaard har tidligere været Fæste under Sorø Akademi, men blev frikøbt omkring ved Midten af forrige Aarh. Gaarden skal derefter have været en Del i Handelen, indtil den nuv. Ejer købte den.

Bygningerne er af Bindingsværk undtagen Staldlængen, der er af Grundmur, og som er bygget senere. Alle Bygningerne er straatækkede. Hovedb. ligger mod S. — Jorderne er jævne og i god Drift; de ligger samlede om Gaarden.

Chr. Sørensens Gaard i Stenmagle, Stenmagle Sogn. Postforb. og St.: Stenlille, hvortil c. 3 Km. Gaarden ligger c. 15 Km. fra Sorø. Ejer: *Christian Sørensen*, som overtog Gaarden i 1896, er født i Stenmagle 9. Juni 1865 og gift med *Marie Larsen*, født paa Ejendommen 18. Aug. 1868.

Matr.-Nr. 21a m. fl. af Stenmagle. Hartkorn 4 Tdr. 1 Skp. 3 Fdkr. Den gml. Ejendomsskyld var 29,500 Kr., den nye af 1916 er 35,000 Kr. Brandassurance for Bygningerne c. 16,000 Kr. Areal 60 Tdr. Ld., deraf Ager 45, Eng 14, Have og Gaardsplads 1. Agermarken drives i 7 Skifter uden fast Driftsplan. Jordens Bonitet er letmuldet. Der holdes 16 Køer, 10 Stkr. Ungkvæg og Kalve og 1 Tyr af rød dansk Race, 4 Heste og 2 Plage. Sidste Aar solgtes c. 80 Fedesvin.

Gaarden hørte indtil Midten af forrige Aarh. under Sorø Akademi. Den nuv. Ejer har faaet den efter sin Svigerfader, Rasmus Larsen.

Agermarken er jævn og ligger samlet om Gaarden. Mosen er fraliggende mod NØ. Bygningerne er alle af ældre Bindingsværk med Straatage. Hovedb. ligger mod V.

Toftegaard, Stenmagle Sogn. Postforb. og St.: Stenlille, hvortil c. 3 Km. Gaarden ligger c. 15 Km. fra Sorø. Ejer: *Jens Peder Sørensen*, som overtog Gaarden i 1906, er født paa Ejendommen 20. Oktbr. 1878 og gift med *Marie Nielsen*, født i Bukkerup 20. April 1884.

Matr.-Nr. 23a m. fl. af Stenmagle. Hartkorn 4 Tdr. 3 Fdkr. $\frac{3}{4}$ Alb. Den gml. Ejendomsskyld var 34,000 Kr., den nye af 1916 er 42,000 Kr. Brandassurance



Toftegaard.

for Bygningerne 22,800 Kr. Areal 58 Tdr. Ld., deraf Ager 55, Eng 2, Have og Gaardsplads 1. Agermarken drives i en 8 Marksdrift: Havre, Helbrak, Vintersæd, Byg, Roer, Byg og 2aars Græs. Jordens Bonitet er lermuldet. Der holdes 20 Køer, 16 Stkr. Ungkvæg og Kalve og 1 Tyr af rød dansk Race, 5 Heste, 4 Plage og Føl samt 3 Faar. Sidste Aar solgtes c. 70 Fedesvin.

Toftegaard blev frikøbt fra Sorø Akademi i 1850erne af Søren Hansen, der efterfulgtes af sin Søn, Elias Sørensen, den nuv. Ejers Fader.

Af de jævne Jorder ligger 44 Tdr. Ld. ved Gaarden, medens Resten ligger i mindre Afstand mod Ø. — Bygningerne er af Grundmur. Den v. og s. Lønge har Straatage og er opførte i 1880erne; Hovedb., opført 1907, og Staldlængen, opført 1906, har begge Stentage. Hovedb. ligger mod Ø. Petroleumsmotor er installeret til Drift af de faste Maskiner.

Lyngsgaard, Stenmagle Sogn. Postforb. og St.: Stenlille, hvortil c. 3 Km. Gaarden ligger c. 15 Km. fra Sorø. Ejer: *Christian Edvard Nielsen*, som overtog Gaarden i 1898, er født i Fjenneslev 31. Aug. 1873 og gift med *Maria Christine Rasmussen*, født i Stenmagle 8. Oktbr. 1880.

Matr.-Nr. 25a af Stenmagle. Hartkorn 3 Tdr. 7 Skpr. 2 Fdkr. 2¼ Alb. Ejendomsskyld 32,000 Kr. Brandassurance for Bygningerne c. 24,000 Kr. Areal 60 Tdr. Ld., deraf Ager 47, Eng 12, Have og Gaardsplads 1. Agermarken drives i en 8 Marksdrift: Havre, delvis benyttet Brak, Vintersæd, Roer, Byg, Blandsæd



Lyngsgaard.

og 2aars Græs. Jordens Bonitet er letmuldet. Der holdes 16 Køer, 18 Stkr. Ungkvæg og Kalve og 1 Tyr af rød dansk Race, 4 Heste, 4 Plage og Føl samt 3 Faar. Sidste Aar solgtes c. 70 Fedesvin.

Lyngsgaard blev 1854 frikøbt fra Sorø Akademi af Anders Hansen, der siden 1873 fulgtes af sin Svigersøn, Chr. Rasmussen (død 1898), den nuv. Ejers Svigerfader.

Af det ret jævne Jorder ligger 46 Tdr. Ld. samlet om Gaarden, Resten er fraliggende c. 1 Km. mod N. — Bygningerne udflyttedes fra Byen 1904 og opførtes paa den nuv. Gaardsplads, men brændte 1915, hvorfor alle Bygningerne er nye og af Grundmur. Hovedb. ligger frit mod Ø. og har Stentag; derfor skaanedes den af Ilden og er altsaa fra 1904. Men Avlsb. brændte ned og er nu forsynede med Trimpel og Tage af Eternit-skifer. For Driften af de faste Maskiner er anskaffet en Petroleumsmotor, medens en Vindmotor driver Gaardens eget Vandværk.

Kjølsmosegaard, Stenmagle Sogn. Postforb. og St.: Stenlille, hvortil c. 4 Km. Gaarden ligger c. 17 Km. fra Sorø. Ejer: *Jens Frederiksen*, som overtog Gaarden i 1904, er født i Merløse Udstrup 30. Marts 1871 og gift med *Hanne Sørensen*, født i Stenlille Sogn 8. Marts 1872.

Matr.-Nr. 1a m. fl. af Assentorp. Hartkorn 3 Tdr. 5 Skpr. 2 Fdkr. 2½ Alb. Den gml. Ejendomsskyld var 35,000 Kr., den nye af 1916 er 40,000 Kr. Brandassurance for Bygningerne c. 21,000 Kr. Areal 71½ Td. Ld., deraf Ager 48, Kultureng 20, Kær 1, Granskov 1½, Have og Gaardsplads 1. Agermarken drives i en 7 Marksdrift: Havre, Helbrak, Vintersæd og Roer, Byg, Havre og 2aars Græs; Kulturengen drives med Roer, Blandsæd og 3aars Græs. Jordens Bonitet er ret uensartet. Af Agermarken er 18 Tdr. Ld. Lermuld, 18 Tdr. Ld. lettere Muld og

12 Tdr. Ld. sandet. Der holdes 20 Køer, 20 Stkr. Ungkvæg og Kalve og 1 Tyr af rød dansk Race, 7 Heste og 2 Plage. Sidste Aar solgtes c. 70 Fedesvin.

Kjølsø mosegaard ligger i Assentorp og har i sin Tid været Fæste under Hovedgaarden Bonderup. Af Ejere nævnes Frederik Petersen, der havde været Kusk hos Greven, ved hvis Gunst han kom til denne Gaard i Stedet for en større Gaard, der var hoveripligtig. Han efterfulgtes af sin Søn, Peter Frederiksen, gift med Johanne



Kjølsø mosegaard.

Klausdatter, født i Assentorp. Hun døde tidligt, og han ægtede da hendes Søster, Ane Marie, der var i Besiddelse af ualmindelige Administrationsevner saa vel i sit Hus som med Hensyn til Gaardens Drift og Kultivering. Efter P. Frederiksens Død overtoges Gaarden af hans Søn, Christoffer Pedersen, og Stedmoderen, Ane Marie, bestyrede Huset for ham, til Gaarden 1904 overtoges af en Søstersøn af Christoffer Pedersen, den nuv. Ejer.

Jorderne er ret jævne med Hovedfald mod N. — Hovedb. er opført 1906 med Sten- tag, Avlsb. er som den af Grundmur, men har Straatage; der er opført henholdsvis 1882, 88, 89 og 92. En Hjælm er bygget 1908.

Kyringegaard, Stenmagle Sogn. Postforb. og St.: Nyrup, hvortil c. 1 Km. Gaarden ligger c. 15 Km. fra Sorø. Ejer: *Søren Jacobsen*, som overtog Gaarden i



Kyringegaard.

1911, er født i Stenlille Sogn 21. Febr. 1864 og gift med *Anna Jensen*, født i Kirke Saaby Sogn 24. April 1874.

Matr.-Nr. 28a af Kyringe. Hartkorn 4 Tdr. 2 Skpr. 3 Fdkr. 1 Alb. Den gml. Ejendomsskyld var 28,200 Kr., den nye af 1916 er 39,000 Kr. Brandassurance for Bygningerne 23,400 Kr. Areal 64 Tdr. Ld., deraf Ager 58 $\frac{3}{4}$, Eng og Mose 3 $\frac{1}{2}$, Skov $\frac{3}{4}$, Have og Gaardsplads 1. Agermarken drives i en 7 Marksdrift: Havre, delvis Brak, Vintersæd, Roer, Byg og 2aars Græs. Jordens Bonitet er lermuldet. Der holdes 18 Køer, 15 Stkr. Ungkvæg og Kalve og 1 Tyr af rød dansk Race, 4 Heste, 3 Plage og Føl samt 2 Faar. Sidste Aar solgtes c. 50 Fedesvin.

Kyringegaard har tidligere været Fæste under Hovedgaarden Bonderup. Den nuv. Ejer har købt den af Jens Larsen, som havde faaet den efter sin Svigerfader, Peter Hansen.

Agermarken er noget bakket, men ligger bekvemt omkring Gaarden. Mosen er fraliggende c. 2 Km. mod SØ. — Bygningerne er alle af Grundmur med Stentage; Hovedb. er opført 1904 og har Stentag; Avlsb. er opførte 1913 med Trimpel og i Staldene brandfri Lofter. En Vindmotor driver Gaardens Vandværk. — I Hestebesætningen findes gode, præmierede Hopper af Frederiksborgracen.

Toelsmosegaard, Stenmagle Sogn. Postforb. og St.: Stenlille, hvortil c. 2 Km. Gaarden ligger c. 15 Km. fra Sorø. Ejer: *Hans Jensen*, som overtog Gaarden i 1876, er født 27. Oktbr. 1838.

Matr.-Nr. 2 af Oustrup. Hartkorn 5 Tdr. 2 Skpr. 2 $\frac{1}{2}$ Alb. Ejendomsskyld 30,000 Kr. Brandassurance for Bygningerne c. 16,000 Kr. Areal 50 Tdr. Ld., deraf Ager 49, Have og Gaardsplads 1. Agermarken drives i en 8 Marksdrift: Havre,



Toelsmosegaard.

delvis Helbrak, Vintersæd, Byg, Roer, Blandsæd og 2aars Græs. Jordens Bonitet er lermuldet. Der holdes 13 Køer, 8 Stkr. Ungkvæg og Kalve og 1 Tyr af rød dansk Race, 4 Heste, 2 Plage og 2 Faar. Sidste Aar solgtes c. 50 Fedesvin.

Toelsmosegaard ligger i Oustrup (gml. Form »Odstrup«) og frikøbtes fra Sorø Akademi i 1850erne af Jørgen Sørensen, den nuv. Ejers Svigerfader.

Ved Gaarden ligger 36 Tdr. Ld., medens 14 Tdr. Ld. ligger c. 1 Km. mod SØ. Jorderne er jævne og gode. — Alle Bygningerne er opførte 1894 af Grundmur med Tegltag paa Hovedb., Straatage paa Avlsb.

Oustrup er mulig det Oddenstrup, som i det 15. og 16. Aarh. tilhørte Slægten Baden.

Egebjerggaard, Stenmagle Sogn. Postforb. og St.: Stenlille, hvortil c. 2 Km. Gaarden ligger c. 15 Km. fra Sorø. Ejer: *Jens Peter Jensen*, som overtog Gaarden i 1901, er født i Flinterup Sogn 30. Oktbr. 1871 og gift med *Dorthea Marie Johansen*, født i Skjellebjerg Sogn 30. Juni 1876.

Matr.-Nr. 4 af Oustrup. Hartkorn 5 Tdr. 2 Skpr. $\frac{1}{2}$ Alb. Ejendomsskyld 29,000 Kr. Brandassurance for Bygningerne c. 24,000 Kr. Areal 63 Tdr. Ld.,

deraf Ager 45, Eng og Mose 16, Skov 1, Have og Gaardsplads 1. Agermarken drives i en 8 Marksdrift: Havre, benyttet Brak, Vintersæd, Byg, Roer, Blandsæd og 2aars Græs. Jordens Bonitet er lermuldet. Der holdes 21 Køer, 14 Stkr. Ungkvæg og Kalve og 1 Tyr af rød dansk Race, 5 Heste og 4 Plage og Føl. Sidste Aar solgtes c. 110 Fedesvin.

Egebjerggaard ligger i Oustrup og har tidligere hørt under Sorø Akademi, hvorfra den i 1850'erne købtes til ren Ejendom. Den nuv. Ejer har købt den af Chr. Schøler, der havde ejet den en Del Aar.

Agermarken er noget bølgeformet. Mosen er fraliggende c. 1 Km. mod Ø. — Bygningerne er opførte efter Brand 1864; Hovedb. er af Grundmur med Tegtag og med en pyntelig Veranda ud mod Haven; Avlsb. er af Bindingsværk med Straatage. Der findes en paptækket Hjælm. — Paa Gaardens Mark findes en Kæmpehøj, som er fredlyst.

Landevejsgaarden, Stenmagle Sogn. Postforb. og St.: Nyrup, hvortil c. 1½ Km. Gaarden ligger c. 15 Km. fra Ringsted. Ejer: *H. Chr. Bertelsen*, som overtog Gaarden i 1905, er født paa Ejendommen 9. Septbr. 1875 og gift med *Maren Pedersen*, født i Vandløse 18. Febr. 1877.

Matr.-Nr. 9 af Vandløse. Hartkorn 5 Tdr. 3 Skpr. 2 Fdkr. 1¼ Alb. Ejendoms-skyld 34,000 Kr. Brandassurance for Bygningerne c. 25,000 Kr. Areal 70 Tdr. Ld., deraf Ager 55, Eng 14, Have og Gaardsplads 1., Agermarken drives i en 8 Marksdrift: Havre, dels Helbrak og dels Halvbrak, Vintersæd, Roer, Byg, Blandsæd og 2aars Græs. Jordens Bonitet er lermuldet. Der holdes 21 Køer, 16 Stkr.



Landevejsgaarden.

Ungkvæg og Kalve og 1 Tyr af rød dansk Race, 6 Heste, 3 Plage og Føl samt 3 Faar. Sidste Aar solgtes c. 50 Fedesvin.

Landevejsgaarden blev frikøbt fra Fæste under Sorø Akademi 1855 af Berthel Larsen, der efterfulgtes af sin Søn, Peder Berthelsen, den nuv. Ejers Fader. Gaarden har lige siden Udskiftningen gaaet i Arv paa Mandssiden i fire Slægtled dels som Fæste og dels som ren Ejendom.

Jorderne, der gennemskæres af Høng-Tølløsebanen, ligger ved Gaarden undtagen 19 Tdr. Ld., som ligger c. 1 Km. mod N. — De to Sidelænger er af Bindingsværk, de øvrige Bygninger af Grundmur, Hovedb. ligger mod S. og har Tegtag, Avlsb. har Straatage og en rummelig Hjælm Paptag. Petroleumsmotor er installeret.

I Vandløse skal have ligger en adelig Hovedgaard, som allerede nævnes 1320 som tilhørende Johannes Pedersen i Vanløse. 1355 nævnes Boetius Jønssøn de Wanløse, der mulig er den samme, der 1378 nævnes som Boetius Daresuen (Dørsvend) de Wanløse. 1411 boede Niels Jensen i Vanløse og 1444 Grib Jensen i Watnløse.

Trollehøj, Stenmagle Sogn. Postforb. og St.: Merløse, hvortil c. 2 Km. Gaarden ligger c. 15 Km. fra Ringsted. Ejer: *P. A. Petersen*, som overtog Gaarden

i 1907, er født i Stenlille Sogn 16. Septbr. 1881 og gift med *Jensine Schandorff*, født i Stenlille 5. Marts 1883.

Matr.-Nr. 11a af Vandløse. Hartkorn 5 Tdr. $2\frac{3}{4}$ Alb. Ejendomsskyld 30,000 Kr. Brandassurance for Bygningerne c. 20,000 Kr. Areal 60 Tdr. Ld., deraf Ager 37, Eng og Mose 22, Have og Gaardsplads 1. Agermarken drives i en 8 Marksdrift: Havre, Roer, benyttet Brak, Vintersæd, Blandsæd, Blandsæd og 2aars Græs. Jordens Bonitet er letmuldet. Der holdes 16 Køer, 21 Stkr. Ungkvæg og Kalve og 1 Tyr af rød dansk Race, 6 Heste, 4 Plage og Føl samt 6 Faar. Sidste Aar solgtes c. 70 Fedesvin.

Trollehøj købtes i 1850erne fri fra Fæste under Sorø Akademi af Søren Olsen, hvis Søn, Ole Sørensen, fik den efter sin Fader og siden solgte den til den nuv. Ejer. Agermarken, som er jævn, ligger ved Gaarden; Engen og Mosen er fraliggende c. $1\frac{1}{2}$ Km. mod V. — Hovedb. er opført 1861 af Grundmur, ogsaa Svinestalden er grundmuret; Avlsb. er derimod af Bindingsværk med Straatage. 1906 er opført en Hjelml med Paptag.

Slagelsedyssegaard, Broby Sogn. Postforb. og St.: Sorø, hvortil c. 8 Km. Ejere: *Johs.* og *Chr. Jensen*, som overtog Gaarden i 1912, er født i Hylstrup henholdsvis 5. Juni 1884 og 20. Juni 1878.

Matr.-Nr. 4a m. fl. af Broby. Hartkorn 4 Tdr. 7 Skpr. 2 Fdkr. $\frac{3}{4}$ Alb. Ejendomsskyld 33,000 Kr. Brandassurance for Bygningerne c. 14,000 Kr. Areal $51\frac{1}{2}$ Td. Ld., deraf Ager 48, Eng 2, Bøgeskov $\frac{1}{2}$, Have og Gaardsplads 1. Agermarken drives i en 8 Marksdrift: Havre, Halvbrak, Vintersæd, Byg, Roer, Blandsæd og 2aars Græs. Jordens Bonitet er lermuldet. Der holdes 16 Køer, 10 Stkr. Ung-



Slagelsedyssegaard.

kvæg og Kalve og 2 Tyre af rød dansk Race, 4 Heste og 2 Plage. Sidste Aar solgtes c. 30 Fedesvin.

Slagelsedyssegaard har tidligere hørt under Sorø Akademi; senere blev den ren Ejendom, og Peder Larsen, hvis Fædrengaard det var, solgte den 1908 til Johannes Christensen, der 2 Aar senere solgte Gaarden til Carl Jensen, af hvem de to nuv. Ejere har købt.

Agermarken ligger V. for Gaarden over et jævnt Terræn. Den teglhængte Hovedb. ligger mod S. og er af Grundmur ligesom Staldlængen; de andre Avlsb. er af Bindingsværk, og alle Avlsb. har Straatage. Petroleumsmotor er installeret til Drift af de faste Maskiner. — I Hestebesætningen findes en god, præmieret Hingst af Frederiksborgracen.

Broby (»Braaby«) Sogn er siden 1574 Anneks til Lyngø.

Hollandsgaard, Broby Sogn. Postforb. og St.: Sorø, hvortil c. 8 Km. Ejere: *C. Hejlskov-Alstrup*, som overtog Gaarden i 1914, er født i Farsø Sogn 13. April 1888 og gift med *Caja Madvig Nielsen*, født i Sorø 27. Jan. 1883.

Matr.-Nr. 5a af Broby. Hartkorn 5 Tdr. 3 Skpr. 1 Fdkr. $\frac{3}{4}$ Alb. Den gml. Ejendomsskyld var 22,000 Kr., men fra 1. Juli 1913 sat op til 36,000 Kr. Brandassurance for Bygningerne c. 18,000 Kr. Areal 47 $\frac{1}{2}$ Td. Ld., deraf Ager 42, Eng 4, Skov $\frac{1}{2}$, Have og Gaardsplads 1. Agermarken drives i en 8 Marksdrift: Havre, Brak, Vintersæd, Roer, Byg, Havre og 2aars Græs. Jordens Bonitet er lermuldet. Der holdes 16 Køer, 14 Stkr. Ungkvæg og Kalve og 2 Tyre af rød dansk Race, 4 Heste og 1 Plag. Sidste Aar solgtes 46 Fedesvin.

Hollandsgaard har i sin Tid hørt under Sorø Akademi. Senere tilhørte Gaarden Peter Larsen og efter ham hans Søn, Chr. Larsen, der 1912 solgte til Torkild Madsen, af hvem den nuv. Ejer har købt.

Hovedb. er ligesom den s. Længe hovedsagelig af Bindingsværk; de andre Bygninger er af Grundmur og af nyere Dato. Laden har Tag af Icopal, Materialhuset af Pandeplader, de øvrige Bygninger af Straa. Gaarden har sit eget Vandværk, og de faste Maskiner drives ved en Petroleumsmotor. — Jorderne er jævne.

Ebbekjærsgaard, Broby Sogn. Postforb. og St.: Sorø, hvortil c. 8 Km. Ejer: *Christian Petersen*, som overtog Gaarden i 1910, er født i Kirkerup 26. Febr. 1878 og gift med *Marie Hansen*, født i Skjelby Sogn 6. Oktbr. 1879.

Matr.-Nr. 7a m. fl. af Broby. Hartkorn 4 Tdr. 3 Fdkr. $2\frac{1}{4}$ Alb. Ejendomsskyld 32,000 Kr. Brandassurance for Bygningerne c. 18,000 Kr. Areal 42 $\frac{1}{2}$ Td. Ld., deraf Ager 41 $\frac{1}{2}$, Have og Gaardsplads 1. Agermarken drives i en 8 Marksdrift: Havre, Brak, Vintersæd, Byg, Roer, Blandsæd og 2aars Græs. Jordens Bonitet er lermuldet. Der holdes 15 Køer, 6 Stkr. Ungkvæg og Kalve og 1 Tyr af rød dansk Race, 5 Heste og 2 Plage. Sidste Aar solgtes c. 50 Fedesvin.

Ebbekjærsgaard har forud været Fæste under Sorø Akademi. Senere tilhørte den Hans Jensen, hvis Enke 1908 solgte Gaarden til sin Svigersøn, Jens Peter Larsen, der var gift med deres Plejedatter. Han solgte Gaarden to Aar efter til den nuv. Ejer.

Jorderne ligger N. for Gaarden, der er opført 1909 efter Brand. Hovedb. ligger mod S. med Haven mod S. og V.; den er fritliggende og af Grundmur med Stentag; Avlsb. er ogsaa af Grundmur, men med høj Trimpel og Paptage. Petroleumsmotor er installeret.

Skovlygaard, Broby Sogn. Postforb. og St.: Sorø, hvortil c. 6 Km. Ejer: *Jens Chr. Jensen*, som overtog Gaarden i 1914, er født i Nordrup ved Ringsted 18. Febr. 1888 og gift med *Elna Rasmussen*, født sammesteds 17. Juli 1890.



Skovlygaard.

Matr.-Nr. 16a af Broby. Hartkorn 3 Tdr. Ejendomsskyld 28,000 Kr. Brandassurance for Bygningerne 15,200 Kr. Areal 30 Tdr. Ld., deraf Ager 27, Eng 2, Have og Gaardsplads 1. Af Agermarken drives 25 Tdr. Ld. i en 8 Marksdrift: Havre, Hvede, Roer, Byg, Roer, Byg og 2aars Græs; 2 Tdr. Ld. dyrkes med

Lucerne. Jordens Bonitet er Iermuldet. Der holdes 11 Køer, 10 Stkr. Ungkvæg og Kalve og 2 Tyre af rød dansk Race, 2 Heste og 1 Plag. Sidste Aar solgtes c. 50 Fedesvin.

Skovlygaard er grundlagt af den nuv. Ejer 1914, idet han købte Nabogaarden, der var 54 Tdr. Ld. Han fratog til sig selv de 30 Tdr. Ld. og frasolgte de 24 Tdr. Ld. sammen med den gamle Gaard. Selv opbyggede han Skovlygaard paa de Jorder, han havde beholdt, og som er jævne med svagt Fald mod S.

Alle Bygningerne er af Grundmur. Hovedb. er opført i Villastil med Frontespice; den ligger mod V., omgivet af Haven mod V. og S., og har Stentag. Avlsb. har murede Trimpler og brandfri Lofter i Staldene. Petroleumsmotor er installeret. — Kvægbesætningen er højt præmieret; den stammer fra Ejerens Fædrenegaard, og der er i Aarenes Løb solgt mange værdifulde Avlsdyr.

Da Gaarden var paa 54 Tdr. Ld., var Hartkornet 4 Tdr. 7 Skpr. 3 Fdkr. og $1\frac{3}{4}$ Alb., og Ejendomsskylden var 32,000 Kr.

Birkelund, Lyngesogn. Postforb. og St.: Sorø, hvortil c. 3 Km. Ejer: *Hans Rasmussen*, som overtog Gaarden i 1916, er født i Pedersborg 11. Jan. 1878 og gift med *Marie Christiansen*, født i Rislev ved Næstved 11. Maj 1888.

Matr.-Nr. 6a af Lyngesogn. Hartkorn 6 Tdr. 1 Skp. 3 Fdkr. 2 Alb. Ejendomsskyld 31,000 Kr. Brandassurance for Bygningerne 15,600 Kr. Areal $48\frac{1}{2}$ Td. Ld., deraf Ager 46, Mose $1\frac{1}{2}$, Have og Gaardsplads 1. Agermarken drives i en 7 Marksdrift: Havre, benyttet Brak, Vintersæd, Roer, Blandsæd og 2aars Græs.



Birkelund.

Jordens Bonitet er dyb Lermuld. Der holdes 16 Køer, 10 Stkr. Ungkvæg og Kalve og 1 Tyr af rød dansk Race, 4 Heste, 3 Plage og Føl samt 4 Faar. Sidste Aar solgtes c. 40 Fedesvin.

Birkelund ligger nær ved Sorø i meget kønne Omgivelser. Den var tidligere Fæste under Sorø Akademi, men købtes til ren Ejendom af Jens Madsens Fader. Dennes Sønsøn, Jens Madsen Søn, Hans Chr. Madsen, solgte 1916 sin Fædrenegaard til den nuv. Ejer.

Bygningerne er opførte omkring 1850 og er af Grundmur med Straatage. Hovedb. ligger mod S. Gaardens Jorder er flade og omgiver den til alle Sider. Sorø Bys Nærhed gør Ejendommen meget værdifuld.

Lyshøjgaard, Lyngesogn. Postforb. og St.: Sorø, hvortil c. 3 Km. Ejer: *Peter Chr. Petersen*, som overtog Gaarden i 1905, er født i Stenlille 31. Maj 1873 og gift med *Nikoline Larsen*, født i Bringstrup 4. Juli 1877.

Matr.-Nr. 7a af Lyngesogn. Hartkorn 5 Tdr. 4 Skpr. 2 Fdkr. $2\frac{1}{2}$ Alb. Ejendomsskyld 34,000 Kr. Brandassurance for Bygningerne 17,500 Kr. Areal $50\frac{1}{4}$ Td. Ld., deraf Ager $48\frac{1}{4}$, Eng og Mose $1\frac{1}{4}$, Have og Gaardsplads $\frac{1}{4}$. Agermarken drives i en 8 Marksdrift: Havre, Roer, Blandsæd, Brak, Vintersæd, Byg og 2aars Græs.

Jordens Bonitet er lermuldet. Der holdes 15 Køer, 10 Stkr. Ungkvæg og Kalve og 1 Tyr af rød dansk Race, 4 Heste og 2 Plage. Sidste Aar solgtes c. 50 Fedesvin.

Lyshøjgaard er en af de tidligere Fæstegaarde under Akademiet. Rasmus Pedersen købte 1881 Gaarden, og af ham har den nuv. Ejer købt.



Lyshøjgaard.

Hovedb., der er opført 1893 i Vestsiden af Gaardspladsen, og den s. Længe, der er opført 1907, er begge helt af Grundmur, de øvrige Bygninger er dels af Bindingsværk, dels af Grundmur. Laden har Tag af Pap, de andre Bygninger af Straa. Petroleumsmotor er installeret. — Jorderne er flade og ligger bekvemt for Gaarden i det smukke Landskab.

Kronegaard, Lyngesogn. Postforb. og St.: Sorø, hvortil c. 2 Km. Ejer: *Lauritz Drost*, som overtog Gaarden i 1903, er født i Boeslunde 20. April 1860 og gift med *Karen Jensen*, født i Lyngesogn 4. April 1875.



Kronegaard.

Matr.-Nr. 8a, 7c af Lyngesogn. Hartkorn 5 Tdr. 2 Skpr. 2 Fdkr. 2½ Alb. Ejendomsskyld 32,000 Kr. Brandassurance for Bygningerne c. 20,000 Kr. Areal 50 Tdr. Ld., deraf Ager 49, Have og Gaardsplads 1. Agermarken drives i en 8 Marksdrift: Havre, Helbrak, Vintersæd, Byg, Roer, Blandsæd og 2aars Græs. Jordens Bonitet er lermuldet. Der holdes 15 Køer, 10 Stkr. Ungkvæg og Kalve og 1 Tyr af rød dansk Race, 4 Heste, 1 Plag og 2 Faar. Sidste Aar solgtes c. 30 Fedesvin.

Kronegaard er en af de tidligere Fæstegaarde under Sorø Akademi. Senere tilhørte den i en lang Aarrække Jacob Henriksen. Han solgte den 1901 til Niels Larsen, af hvem den nuv. Ejer har købt.

Hovedb. ligger mod S., opført 1879 af Grundmur med Tegltag og rummer en smuk og hyggelig Lejlighed. Avlsb. er ældre, men dog hovedsagelig af Grundmur med Straatage. — Jorderne, der ligger bekvemt om Gaarden, er jævne.

Stensmarksgaard, Lyngesogn. Postforb. og St.: Sorø, hvortil c. 3 Km. Ejere: *Ole og H. P. Pedersen*, som overtog Gaarden i 1909, er født paa Ejendommen henholdsvis 29. Aug. 1879 og 2. Febr. 1872.

Matr.-Nr. 16a af Lyngesogn. Hartkorn 6 Tdr. 1 Skp. 3 Fdkr. 1 1/4 Alb. Den gml. Ejendomsskyld var 32,000 Kr., den nye af 1916 er 40,000 Kr. Brandassurance for Bygningerne c. 15,000 Kr. Areal 52 Tdr. Ld., deraf Ager 51, Have og Gaardsplads 1. Agermarken drives i en 8 Marksdrift: Havre, Brak, Vintersæd, Byg, Røer, Blandsæd og 2aars Græs. Jordens Bonitet er lermuldet. Der holdes 12 Køer, 15 Stkr. Ungkvæg og Kalve og 2 Tyre af rød dansk Race, 4 Heste og 2 Plage. Sidste Aar solgtes c. 50 Fedesvin.

Stensmarksgaard har de nuv. Ejere overtaget efter deres Moder, Enkefru Pedersen. — Jorderne ligger samlede S. for Gaarden og er jævne og gode. — Bygningerne er alle af Bindingsværk med Straatage, ældre, men velholdte. Hovedb. ligger mod S.

Gaarden har i sin Tid hørt under Sorø Akademi, men er forlængst frikøbt.

Solhøjgaard, Lyngesogn. Postforb. og St.: Sorø, hvortil c. 3 Km. Ejer: *Lars Peter Jensen*, som overtog Gaarden i 1878, er født i Skjørpinge 5. Oktbr. 1850.

Matr.-Nr. 17a af Lyngesogn. Hartkorn 4 Tdr. 4 Skpr. 1 Fdkr. 1 Alb. Ejendomsskyld 34,000 Kr. Brandassurance for Bygningerne c. 19,000 Kr. Areal 49 1/2 Td. Ld., deraf Ager 47, Mose 1 1/2, Have og Gaardsplads 1. Agermarken drives i en 8 Marksdrift: Havre, delvis Helbrak, Vintersæd, Røer, Byg, Blandsæd og 2aars Græs. Jordens Bonitet er lermuldet. Der holdes 14 Køer, 10 Stkr. Ungkvæg og Kalve og 1 Tyr af rød dansk Race, 6 Heste, 5 Plage og 4 Faar. Sidste Aar solgtes c. 35 Fedesvin.

Solhøjgaard hørte i sin Tid under Sorø Akademi. Den nuv. Ejer har købt den af Niels Jensen, der tre Aar før havde købt den af Hans Hansen.

De flade Jorder ligger samlede S. for Gaarden, der er opført efter Brand 1864. Hovedb. er af Grundmur med Stentag, Avlsb. er af Granit med Straatage. En Hjulm ligger udenfor den egentlige Gaardplan. Petroleumsmotor er installeret. — Hestene er af præmieret Stamme af Frederiksborgacen.

Pilegaard, Lyngesogn. Postforb.: Sorø, hvortil c. 10 Km., og St.: Frederikslund, hvortil c. 2 Km. Ejer: *Niels Mathiasen*, som overtog Gaarden i 1913, er født i Hyllrup 4. Oktbr. 1853.



Pilegaard.

Matr.-Nr. 1a af Lindebjerg. Hartkorn 2 Tdr. 6 Skpr. 2 Fdkr. $\frac{3}{4}$ Alb. Ejendomsskyld 28,000 Kr. Brandassurance for Bygningerne c. 16,000 Kr. Areal 47 Tdr. Ld., deraf Ager 46, Have og Gaardsplads 1. Agermarken drives i en 8 Marksdrift: Havre, Helbrak, Vintersæd, Byg, Roer, Blandsæd og 2aars Græs. Jordens Bonitet er lermuldet. Der holdes 13 Køer, 13 Stkr. Ungkvæg og Kalve og 1 Tyr af rød dansk Race, 4 Heste og 2 Plage. Sidste Aar solgtes c. 30 Fedesvin.

Pilegaard ligger i Lindebjerg og er af den nuv. Ejer købt af Chr. Hansens Enke, der i en lang Aarrække sad med Gaarden, og hvis Slægt i flere Led havde haft den.

Jorderne er noget kuperede; de ligger Ø. for Gaarden, som har Udsigt til de mange nærliggende, smukke Skove. — Alle Bygningerne har Straatage; Avlsb. er de ældste, opførte af Granit; Hovedb. ligger mod S. og er opført af Grundmur sidst i 1880erne.

Toresholm, Lyngesogn. Postforb.: Sorø, hvortil c. 10 Km., og St.: Frederikslund, hvortil c. 2 Km. Tlf. over Vedbysønder Central. Ejer: *Viggo Hansen*, som overtog Gaarden i 1915, er født i Høve 19. Marts 1887 og gift med *Margrethe Jensen*, født i Skaarup.

Matr.-Nr. 7a m. fl. af Lindebjerg. Hartkorn 1 Td. 4 Skpr. 3 Fdkr. Ejendomsskyld 30,000 Kr. Brandassurance for Bygningerne 14,940 Kr. Areal 24 Tdr. Ld., deraf Ager 17 $\frac{1}{2}$, Bøge- og Naalestræskov 6, Have og Gaardsplads $\frac{1}{2}$. Agermarken drives i en 9 Marksdrift: Havre, benyttet Brak, Hvede, Roer, Byg, Cikorie-rødder, Byg og 2aars Græs; et Stykke dyrkes med Lucerne. Jordens Bonitet er



Toresholm.

lermuldet. Der holdes 12 Køer, 10 Stkr. Ungkvæg og Kalve og 2 Tyre af rød dansk Race, 3 Heste og 1 Plag. Sidste Aar solgtes c. 40 Fedesvin.

Toresholm frikøbtes 1801 fra Hovedgaarden Taarnholm af Søren Nielsen, hvis Enke ægtede Jacob Pedersen. Fra ham gik Gaarden i Arv til hans Søn, Jacob Jacobsen, men efter halvandet Aars Forløb døde han, og hans Enke ægtede da Mikael Pedersen, som 1912 solgte Gaarden til Christian Knudsen. Denne solgte 1914 Gaarden til Niels Jørgen Henriksen, som udstykkede den da 94 Tdr. Ld. store Gaard, saa dens Areal kom ned paa dets nuv. Størrelse. 1915 solgte han Gaardens Hovedparcel til Skovfoged Peder Nielsen, som kort efter døde, hvorpaa den nuv. Ejer købte den af hans Enke.

Bygningerne er af Grundmur med Stentage, opførte efter Brand 1915. — Jorderne er let kuperede. Desuden har Ejeren skaffet sig 10 Tdr. Ld. i Forpagtning. Mod N. og V. er Gaarden omgivet af Frederikslunds Skov, mod Ø. af Lindebjergskoven.

Før Christian Knudsen begyndte at frasælge, var Ejendomsskylden 34,000 Kr., Hartkornet 2 Tdr. 2 Fdkr. og Skovskylden 1 Td. 4 Skpr. 1 Fdkr.

Bregnebjerggaard, Lyngesogn. Postforb. og St.: Sorø, hvortil c. 4 Km. Ejer: *Ole Holger Jensen*, som overtog Gaarden i 1916, er født i Tune 11. April 1892 og gift med *Maren Oline Olsen*, født i Stillinge.

Matr.-Nr. 2a af Borød-Flinterup. Hartkorn 4 Tdr. 3 Skpr. 1 Fdkr. 2½ Alb. Den gml. Ejendomsskyld var 34,000 Kr., den nye af 1916 er 45,000 Kr. Brandassurance for Bygningerne c. 28,000 Kr. Areal 56 Tdr. Ld., deraf Ager 55, Have og Gaardsplads 1. Agermarken drives i en 8 Marksdrift: Havre, Helbrak, Vintersæd, Byg, Roer, Blandsæd og 2aars Græs. Jordens Bonitet er lidt uensartet, dels



Bregnebjerggaard.

ler-, dels letmuldet. Der holdes 15 Køer, 10 Stkr. Ungkvæg og Kalve og 1 Tyr af rød dansk Race, 4 Heste og 1 Plag. Sidste Aar solgtes c. 60 Fedesvin.

Bregnebjerggaard er en af de tidligere Akademigaarde. Af Ejere nævnes Anders Madsen, i hvis Slægts Hænder Gaarden i mange Aar havde været. Han solgte den 1906 til Lars Hansen, hvis Enke 10 Aar senere solgte den til Jacob Hansen, af hvem den nuv. Ejer kort efter købte den.

Hovedb. ligger mod N., omgivet af Haven mod N. og V.; den er af Grundmur, medens Avlsb. er af Granit mod Udsiden og Bindingsværk mod Gaardsiden. Tagene er alle af Straa, undtagen paa den rummelige Bræddelade, der har Paptag. — Jorderne er ret jævne og ligger samlede ved Gaarden.

Hjemdalsgaard, Lyng Sogn. Postforb. og St.: Sorø, hvortil c. 6 Km. Ejere: Brdr. *Chr. Fr. Hansen* og *Johs. Th. Hansen*, som overtog Gaarden i 1913, er født i Sørbymagle henholdsvis 1. Juli 1880 og 15. Oktbr. 1883.



Hjemdalsgaard.

Matr.-Nr. 1a af Topshøj. Hartkorn 2 Tdr. 6 Skpr. 3 Fdkr. 2¼ Alb. Den gml. Ejendomsskyld var 29,000 Kr., den nye af 1916 er 36,000 Kr. Brandassurance for Bygningerne c. 11,000 Kr. Areal 53 Tdr. Ld., deraf Ager 51½, Eng, Mose og Skov ½, Have og Gaardsplads 1. Agermarken drives i en 8 Marksdrift: Havre, delvis Brak, Vintersæd, Blandsæd, Roer, Blandsæd og 2aars Græs. Jordens Bonitet er dels ler-, dels letmuldet. Der holdes 12 Køer, 19 Stkr. Ungkvæg og Kalve og 2 Tyre af rød dansk Race, 5 Heste og 1 Plag. Sidste Aar solgtes c. 40 Fedesvin.

Hjemdalsgaard har tidligere hørt under Sorø Akademi og var oprindelig paa c. 120 Tdr. Ld., men i Tidens Løb er der frasolgt en stor Del af Arealet. Ejerne købte Gaarden af Sagfører Ehlers i Sorø, der havde købt den af Jørgen Nielsen, hvis Fædrengaard det var.

Hovedb. er ligesom de to Sidelænger af Bindingsværk, medens Staldlængen og Svinestalden er af Grundmur. Alle Bygningerne har Straatage. — Jorderne, der er noget kuperede, ligger samlede om Gaarden. Paa Marken findes et Kalkleje, som afgiver fortrinlig Gødningskalk og giver Ejerne en betydelig Indtægt.

Ved Topshøj findes et Gravkammer, som er fredlyst af Staten. 4 Sidesten bærer Dækstenen, og 2 Gangsten staar for Kamrets ø., aabne Ende.

Toellund, Lyng Sogn. Postforb. og St.: Sorø, hvortil c. 5 Km. Ejer: *Hans Pedersen*, som overtog Gaarden i 1915, er født i Munkebjergby 24. April 1876 og gift med *Ellen Nielsine Nielsen*, født i Kongstrup 16. Septbr. 1884.

Matr.-Nr. 5a af Topshøj. Hartkorn 4 Tdr. 1 Skp. 1 Fdkr. 2 Alb. Ejendomsskyld 30,000 Kr. Brandassurance for Bygningerne c. 12,000 Kr. Areal 42 Tdr. Ld., deraf Ager 38½, Eng 1, Naalestræsskov 1½, Have og Gaardsplads 1. Agermarken drives i en 8 Marksdrift: Havre, Halvbrak, Vintersæd, Roer, Byg, Blandsæd og 2aars Græs. Jordens Bonitet er letmuldet. Der holdes 11 Køer, 8 Stkr.



Toellund.

Ungkvæg og Kalve og 1 Tyr af rød dansk Race, 4 Heste, 1 Plag og 2 Faar. Sidste Aar solgtes c. 50 Fedesvin.

Toellund har i sin Tid hørt under Sorø Akademi. Senere var Niels Mathiasen i en lang Aarrække Gaardens Ejer; han solgte den 1913 til August Brandt, af hvem den nuv. Ejer 2 Aar efter købte den.

Gaarden ligger højt og kønt med de flade Jorder samlede om sig. Hovedb. er af Bindingsværk, de to store Avlsb. af Grundmur; alle Tagene er af Straa. Gaarden har sit eget Vandværk, som drives af en Vindmotor.

Til Topshøj Skov har Sagnet knyttet Beretningen om Biskop Vilhelms Møde med Svend Estridsens Ligtoget og hans Død 1176.

Pælegaarden, Munkebjergby Sogn. Postforb. og St.: Munkebjergby, hvortil c. 2 Km. Gaarden ligger c. 10 Km. fra Sorø. Ejer: *Hans Nielsen*, som overtog

Gaarden i 1915, er født i Tersløse 20. Aug. 1865 og gift med *Boline Jensen*, født i Taarnborg Sogn 18. Aug. 1875.

Matr.-Nr. 8a af Munkebjergby. Hartkorn 5 Tdr. 4 Skpr. $\frac{1}{4}$ Alb. Ejendoms-skyld 40,000 Kr. Brandassurance for Bygningerne c. 20,000 Kr. Areal 85 Tdr. Ld., deraf Ager 59, Eng og Mose 25, Have og Gaardsplads 1. Agermarken drives i en 7 Marksdrift: Havre, delvis Helbrak, Vintersæd, Roer, Byg og 2aars Græs. Jordens Bonitet er noget letmuldet. Der holdes 15 Køer, 20 Stkr. Ungkvæg og Kalve og 1 Tyr af rød dansk Race, 5 Heste og 1 Plag. Sidste Aar solgtes c. 40 Fedesvin.

Pælegaarden ligger kønt ved Eskildstrup Sø NØ. for Munkebjergby. Den købtes til Arvefæste under Sorø Akademi i 1850'erne. Gaarden har været en Del i Handelen, siden Hans Rasmussen i en lang Aarrække var dens Ejer.

Bygningerne er af Grundmur med Straatage; Kostalden og Laden er opført 1890, de andre Bygninger noget tidligere. — Jorderne er ret jævne.

Den nuv. Ejer har købt Gaarden af Niels Jensen, der havde købt af Chr. Nielsen, som kort før havde købt den af Chr. Rasmussen, der fik den efter den ovennævnte Hans Rasmussen.

Johs. Nielsens Gaard i Munkebjergby, Munkebjergby Sogn. Postforb. og St.: Munkebjergby, hvortil c. 1 Km. Gaarden ligger c. 10 Km. fra Sorø. Ejer: *Johannes Nielsen*, som overtog Gaarden i 1915, er født i Bromme 23. Septbr. 1894 og gift med *Karen Rasmussen*, født i København 18. Juli 1893.

Matr.-Nr. 13i og k m. fl. af Munkebjergby. Hartkorn 3 Tdr. 5 Skpr. $2\frac{1}{2}$ Alb. Ejendomsskyld 30,000 Kr. Brandassurance for Bygningerne c. 18,000 Kr. Areal 43 Tdr. Ld., deraf Ager 30, Mose 12, Have og Gaardsplads 1. Agermarken drives i



Johs. Nielsens Gaard.

en 8 Marksdrift: Havre, benyttet Brak, Vintersæd, Roer, Byg, Blandsæd og 2aars Græs. Jordens Bonitet er lermuldet. Der holdes 14 Køer, 13 Stkr. Ungkvæg og Kalve og 1 Tyr af rød dansk Race, 4 Heste og 2 Plage. Sidste Aar solgtes c. 50 Fedesvin.

Gaarden frikøbtes fra Sorø Akademi c. 1853. Den nuv. Ejer har købt den af Jørgen C. Jørgensen, der havde overtaget den efter sin Svigerfader, Chr. Christensen, og i mange Aar været dens Ejer.

Agermarken ligger højt med Fald mod SV. Mosen er fraliggende 1 Km. mod NØ. — Bygningerne er opførte i Slutningen af 1890'erne og er alle af Grundmur med Tegltag paa Hovedb. og Straatage paa Avlsb.

Munkebjergby Sogn hørte i sin Tid til Merløse Herred i Holbæk Amt.

Diestensgaard, Munkebjergby Sogn. Postforb. og St.: Døjringe, hvortil c. $\frac{1}{2}$ Km. Gaarden ligger c. $7\frac{1}{2}$ Km. fra Sorø. Ejer: *Hans Vilhelm Nielsen*, som

overtog Gaarden i 1906, er født i Pedersborg Sogn 13. Oktober 1867 og gift med *Maren Sofie Larsen*, født i Kirke-Helsingø 29. April 1873.

Matr.-Nr. 3a af Døjringe. Hartkorn 4 Tdr. 6 Skpr. 1½ Alb. Den gml. Ejendomsskyld var 29,500 Kr., den nye af 1916 er 33,000 Kr. Brandassurance for Bygningerne 23,600 Kr. Areal 50 Tdr. Ld., deraf Ager 44, Mose 4, Græsningsjord 1, Have og Gaardsplads 1. Agermarken drives i en 7 Marksdrift: Vintersæd efter Halvbrak, Byg, Blandsæd, Roer, Havre og 1½aars Græs. Jordens Bonitet er dels



Diestensgaard.

ler-, dels letmuldede. Der holdes 8 Køer, 16 Stkr. Ungkvæg og Kalve og 1 Tyr af rød dansk Race, 4 Heste, 1 Plag og 2 Faar. Sidste Aar solgtes c. 30 Fedesvin.

Diestensgaard købtes til ren Ejendom 1853; før var Gaarden Fæste under Sorø Akademi. Den nuv. Ejer har købt den af Christen Nielsen, hvem den tilhørte i mange Aar.

Hovedb., der ligger mod S., er opført 1875 af Grundmur med Skifertag; Avlsb. stammer fra 1866 og 68 og er dels af Bindingsværk, dels af Granit, alle med Straatage. Petroleumsmotor er installeret. — Jorderne ligger bekvemt omkring Gaarden og er ret jævne.

I »Dødringe« boede 1329—51 Adelsmanden »Petrus Nicolassen de Dythingæ«. 1333 og 1356 nævnes »Niels Pedersen i Dythingæ«, der var Kong Valdemars Fodermarsk.

Toftegaard, Munkebjergby Sogn. Postforb. og St.: Døjringe, hvortil c. ½ Km. Gaarden ligger c. 7½ Km. fra Sorø. Ejer: *Jens Peter Jensen*, som overtog Gaar-



Toftegaard.

den i 1910, er født i Ubby 7. April 1877 og gift med *Anna Marie Jensen*, født i Pedersborg 17. April 1879.

Matr.-Nr. 4a m. fl. af Døjringe. Hartkorn 4 Tdr. 7 Skpr. 3 Fdkr. 2½ Alb. Ejendomsskyld 30,000 Kr. Brandassurance for Bygningerne 19,080 Kr. Areal 48 Tdr. Ld., deraf Ager 40, Eng 6, Mose 1, Have og Gaardsplads 1. Agermarken drives i en 5 Marksdrift: Havre, Roer, Byg, Rug og 1aars Græs. Jordens Bonitet er lermuldet. Der holdes 4 Køer, 26 Stkr. Ungkvæg og Kalve og 1 Tyr af blandet Race, 4 Heste og 2 Plage. Kvægbesætningen vedligeholdes ved Indkøb, da der fedes.

Tofttegaard hørte tidligere under Sorø Akademi, men købtes ved Midten af forrige Aarh. til Selveje. Senere tilhørte Gaarden i 20 Aar Chr. Larsen, af hvem den nuv. Ejer har købt.

Gaarden ligger højt og kønt omtrent midt paa sine ret jævne Jorder. — Bygningerne er alle af Grundmur; Hovedb., der ligger mod S., er opført 1907 og har Tegltag; Avlsb. er opførte noget tidligere og har Straatage med Undtagelse af den paptækkede Svinestald.

Holtegaard, Munkebjergby Sogn. Postforb. og St.: Døjringe, hvortil c. 1½ Km. Gaarden ligger c. 7½ Km. fra Sorø. Ejer: *Rasmus Marius Rasmussen*. Forpagter: *Boye-Pedersen*, som overtog Driften 1. Juli 1912, er født i Humble 1. April 1883 og gift med *Marie Gummesen*, født paa Strynø 11. Aug. 1880.

Matr.-Nr. 8a af Døjringe. Hartkorn 4 Tdr. 7 Skpr. 2½ Alb. Ejendomsskyld 32,000 Kr. Brandassurance for Bygningerne 23,663 Kr. Areal 70 Tdr. Ld., deraf



Holtegaard.

Ager 65, Mose 4, Have og Gaardsplads 1. Agermarken drives i en 7 Marksdrift: Havre, Helbrak, Vintersæd, Roer, Byg og 2aars Græs. Jordens Bonitet er lermuldet. Der holdes 16 Køer, 16 Stkr. Ungkvæg og Kalve og 1 Tyr af rød dansk Race, 4 Heste og 2 Plage. Sidste Aar solgtes c. 50 Fedesvin.

Holtegaard har i sin Tid hørt under Sorø Akademi. Ejeren var ganske ung, da han overtog Gaarden efter sin Fader, Henrik Rasmussen, og da han ikke ønskede at lede Driften, forpagtede han til Boye-Pedersen.

Hovedb. ligger mod V. og er af Grundmur, Avlsb. er dels af Granit, dels af Bindingsværk; alt er straatækket. — Jorderne omgiver Gaarden over et jævnt og bekvemt Terræn.

Baldersholm, Munkebjergby Sogn. Postforb. og St.: Døjringe, hvortil c. 5 Minutters Gang. Gaarden ligger c. 7 Km. fra Sorø. Ejer: *Hans Peter Olsen*, som overtog Gaarden i 1914, er født i Pedersborg 17. Septbr. 1868 og gift med *Jensine Jensen*, født i Gyrstinge 15. Juni 1872.

Matr.-Nr. 10a m. fl. af Døjringe. Hartkorn 4 Tdr. 3 Skpr. 2 Alb. Den gml. Ejendomsskyld var 32,000 Kr., den nye af 1916 er 37,800 Kr. Brandassurance for Bygningerne c. 15,000 Kr. Areal 64½ Td. Ld., deraf Ager 48½, Eng 4, Mose 11,

Have og Gaardsplads 1. Af Agermarken drives 47 Tdr. Ld. i en 8 Marksdrift: Havre, benyttet Brak, Vintersæd, Byg, Roer, Byg og 2aars Græs; 1½ Td. Ld. dyrkes med Lucerne. Jordens Bonitet er somme Steder leret, andre Steder langt lettere. Der holdes 17 Køer, 22 Stkr. Ungkvæg og Kalve og 1 Tyr af rød dansk Race, 4 Heste og 1 Plag. Sidste Aar solgtes c. 60 Fedesvin.

Baldersholm frikøbtes 1855 fra Sorø Akademi af Jens Henriksen, hvis Fader havde haft den i Fæste. Efter J. Henriksen fulgte hans Søn, Henrik Jensen, den nuv. Ejers Svigerfader.

Agermarken er ret jævn og ligger ved Gaarden. Mosen er fraliggende c. 1½ Km. mod SØ. Stalden og Laden er opført af Grundmur 1912, den sidste med høj Trimpel og Paptag. De øvrige Bygninger er af Bindingsværk med Straatage. — Paa Marken SV. for Gaarden ligger to fredlyste Kæmpehøje. — Kornet damptærskes med eget Damp-tærskværk.

Ostebæksgaard, Munkebjergby Sogn. Postforb. og St.: Munkebjergby, hvortil c. 2 Km. Gaarden ligger c. 9 Km. fra Sorø. Ejer: *Rasmus Rasmussen*, som overtog Gaarden i 1901, er født paa Ejendommen 11. Aug. 1873 og gift med *Anne Dabelsteen*, født i København 7. Decbr. 1881.

Matr.-Nr. 4a m. fl. af Eskildstrup. Hartkorn 5 Tdr. 5 Skpr. 3 Fdkr. 2¼ Alb. Den gml. Ejendomsskyld var 33,500 Kr., den nye af 1916 er 36,000 Kr. Brandassurance for Bygningerne c. 22,000 Kr. Areal 51 Tdr. Ld., deraf Ager 43, Eng 3, Mose 4, Have og Gaardsplads 1. Agermarken drives i en 6 Marksdrift: benyttet Brak, Vintersæd og Roer, Byg, Havre og 2aars Græs. Jordens Bonitet er dels ler-, dels letmuldet. Der holdes 18 Køer, 12 Stkr. Ungkvæg og Kalve og 1 Tyr af rød dansk Race og 4 Heste. Sidste Aar solgtes c. 50 Fedesvin.

Ostebæksgaard frikøbtes fra Sorø Akademi ved Midten af forrige Aarh. af Bertel Christiansen, hvis Svigersøn, Niels Rasmussen, overdrog Gaarden 1901 til sin Søn, den nuv. Ejer.

Jorderne er ret jævne. Bygningerne er af Grundmur med Skifteag paa Hovedb., Stentag paa Svinestalden og Paptage paa de andre Avlsb. Stalden og Laden er opførte af den nuv. Ejer med brandfri Loffer i Stalden og Trimpel; de øvrige Avlsb. er opførte 1889. — Ejeren har hjembragt mange Præmier for sine Frederiksborgheste og sin Kvægbesætning.

Dunholmsgaard, Munkebjergby Sogn. Postforb. og St.: Munkebjergby, hvortil c. 2 Km. Gaarden ligger c. 9 Km. fra Sorø. Ejer: *Christian Julius Eberhardt*, som overtog Gaarden i 1911, er født i Tersløse 5. Aug. 1871 og gift med *Johanne Fabian*, født i Vedde 27. Marts 1877.

Matr.-Nr. 5a m. fl. af Eskildstrup. Hartkorn 5 Tdr. 2 Skpr. 3 Fdkr. 2¼ Alb. Ejendomsskyld 32,000 Kr. Brandassurance for Bygningerne c. 13,000 Kr. Areal 57 Tdr. Ld., deraf Ager 36, Mose 20, Have og Gaardsplads 1. Agermarken drives i en 7 Marksdrift: Havre, Helbrak, Rug, Roer, Byg og 2aars Græs. Jordens Bonitet er noget forskellig, dels ler-, dels letmuldet. Der holdes 17 Køer, 25 Stkr. Ungkvæg og Kalve og 1 Tyr af rød dansk Race, 4 Heste, 2 Plage og 2 Faar. Sidste Aar solgtes c. 90 Fedesvin.

Dunholmsgaard er en af de gamle Akademigaarde, der løskøbtes i 1850erne. Det var Jens Jensen, der købte den til rent Selveje; han efterfulgtes af sin Søn, Hans Jensen, som 1909 overdrog Gaarden til sin Søn, Jens Jensen, af hvem den nuv. Ejer har købt.

Staldlængen er af Grundmur, alle de andre Bygninger af Bindingsværk, og alt er tækket med Straa. — Jorderne er jævne.

Damsgaard, Munkebjergby Sogn. Postforb. og St.: Vedde, hvortil c. 5 Minutters Gang. Gaarden ligger c. 11 Km. fra Sorø. Ejer: *Hans Herman Christiansen*, som overtog Gaarden i 1907, er født paa Ejendommen 1. April 1884 og gift med *Ellen Johanne Nielsen*, født paa Svallerup Møllegaard ved Kallundborg 31. Jan. 1887.

Matr.-Nr. 2a af Vedde. Hartkorn 4 Tdr. 2 Skpr. 3 Fdkr. Den gml. Ejendomsskyld var 34,000 Kr., fra 1. Jan 1914 38,000 Kr. og fra 1916 40,000 Kr. Brand-

assurance for Bygningerne 20,200 Kr. Areal 50 Tdr. Ld., deraf Ager 48, Have og Gaardsplads 2. Agermarken drives i en 7 Marksdrift: Rug efter Halvbrak, $\frac{1}{2}$ Sukkerroer $\frac{1}{2}$ Foderroer, Byg, Roer, Havre og $1\frac{1}{2}$ aars Græs. Jordens Bonitet er Iermuldet. Der holdes 15 Køer, 15 Stkr. Ungkvæg og Kalve og 1 Tyr af rød dansk Race, 4 Heste og 4 Plage og Føl. Sidste Aar solgtes c. 50 Fedesvin og c. 200 Maanedsgriise.



Damsgaard.

D a m s g a a r d er Arvefæste under Sorø Akademi. Af Ejere nævnes først Ole Larsen, saa Høfner, senere Lars Hansen og derefter hans Søn, Christen Herman Larsen. Hans Enke ægtede Peter Christiansen, som var født paa Hanebakkegaard i Gyrstinge, og som er den nuv. Ejers Fader.

Oprindelig var Gaarden paa 90 Tdr. Ld., men gennem Aarene frasolgte en Del af Jorderne, hvoraf efterhaanden 5 Tdr. Ld. solgtes til Vedde Stationsplads, og alt som den nye Stationsby voksede, solgtes af og til Byggegrunde. — Bygningerne er alle af Grundmur med Bølgeblik paa Laden, opført 1914 med Trimpel, og Tegltag paa Svinstalden og Straatage paa de andre Bygninger, som stammer fra 1880erne. Petroleumsmotor er installeret. Hovedb. ligger i Sydsiden af Gaardspladsen, omgivet af en stor, smuk Have.

Marienlund, Munkebjergby Sogn. Postforb. og St.: Vedde, hvortil c. $\frac{1}{2}$ Km. Gaarden ligger c. 11 Km. fra Sorø. Ejerinde: Enkefru *Ane Marie Larsen*, f.



Marienlund.

Hansen, som overtog Gaarden i 1914 ved sin Mands, *Jens Larsens* Død, er født i Gyrstinge 13. Febr. 1857.

Matr.-Nr. 5a af Vedde. Hartkorn 4 Tdr. $\frac{3}{4}$ Alb. Ejendomsskyld 30,000 Kr. Brandassurance for Bygningerne 14,722 Kr. Areal 53 Tdr. Ld., deraf Ager 51, Mose og Skov 1, Have og Gaardsplads 1. Agermarken drives i en 7 Marksdrift:

Vintersæd efter delvis Halvbrak, Roer, Byg, Havre, Blandsæd og 1½ aars Græs. Jordens Bonitet er Iermuldet. Der holdes 13 Køer, 8 Stkr. Ungkvæg og Kalve og 1 Tyr af rød dansk Race, 4 Heste og 2 Plage. Sidste Aar solgtes c. 25 Fedesvin.

Marielund er en af de tidligere Akademigaarde. Hans Jensen nævnes som Ejer, men da han døde, ægtede hans Enke Jens Larsen, hvis anden Hustru nu ejer og driver Gaarden.

Hovedb. er opført 1904 af Grundmur med Tegltag; den ligger i Sydsiden af Gaardspladsen; Avlsb. er af Bindingsværk med Straatage, gode og velholdte trods deres Alder. — Jorderne ligger samlede om Gaarden over et ret jævnt Terræn.

Evaldsminde, Pedersborg Sogn. Postforb. og St.: Sorø, hvortil c. 2 Km. Ejer: *Niels Hansen*, som overtog Gaarden i 1877, er født i Tyvelse 20. Oktbr. 1849.

Matr.-Nr. 13a af Pedersborg. Hartkorn 4 Tdr. 3 Skpr. 2½ Alb. Den gml. Ejendomsskyld var 30,000 Kr., den nye af 1916 er 45,000 Kr. Brandassurance for Bygningerne c. 24,000 Kr. Areal 49 Tdr. Ld., deraf Ager 48, Have og Gaardsplads 1. Agermarken drives i en 5 Marksdrift: Rug efter Halvbrak, ½ Roer ½ Byg, Havre og 1½ aars Græs. Jordens Bonitet er Iermuldet. Der holdes 12 Køer, 15 Stkr. Ungkvæg og Kalve og 2 Tyre af rød dansk og Korhornsrace, 4 Heste, 2 Plage og 2 Faar. Sidste Aar solgtes c. 25 Fedesvin.



Evaldsminde.

Evaldsminde hørte tidligere under Sorø Akademi. Senere ejedes den af Hans Chr. Rasmussen og efter ham af Frederik Hansen, derefter af Hans Andersen, som 1876 mageskiftede Gaarden til Malmkvist, som Aaret efter solgte den til den nuv. Ejer, der tillige er Ejer af Naboejendommen, Matr.-Nr. 13f med 1 Td. Hartkorn og 9½ Td. Ld.

Hovedb. er af Bindingsværk med Straatag. Avlsb. er opførte efter Brand ved Lynnedslag 1913—14; de nye Bygninger er af Grundmur med Stentage, Stalden med brandfri Lofter og muret Trimpel.

1574 blev Pedersborg og Kindertofte Sogne sammenlagte. 1668 blev udsendt et Kongebrev om, at Pedersborg Kirke, der var i meget ringe Stand og selv intet havde at anvende til en Restauration, i 3 Aar skulde have 2 Rbd. udbetalt af alle Kirker paa Sjælland og Fyn, som havde Raad dertil. — Paa Kirkegaarden ligger Digteren Chr. Hv. Bredahl, der døde 1860, jordet.

Damsgaard, Pedersborg Sogn. Postforb. og St.: Sorø, hvortil c. 3 Km. Ejer: *Lars Peter Olsen*, som overtog Gaarden i 1905, er født i Slaglille 26. Septbr. 1865 og gift med *Anna Christine Larsen*, født sammesteds 6. Febr. 1881.

Matr.-Nr. 2a m. fl. af Borød. Hartkorn 4 Tdr. 4 Skpr. 2 Fdkr. ¼ Alb. Den gml. Ejendomsskyld var 30,000 Kr., den nye af 1916 er 38,000 Kr. Brandassurance for Bygningerne c. 15,000 Kr. Areal 63 Tdr. Ld., deraf Ager 52½, Eng 4½, Mose 3, Naaletræsskov 2, Have og Gaardsplads 1. Af Agermarken drives 40½ Td. Ld i en 8 Marksdrift: Havre, Helbrak, Vintersæd, Byg, Roer, Blandsæd og 2aars

Græs; 12 Tdr. Ld. drives i en 6 Marksdrift: Rug efter Halvbrak, Kartoffler, Bland-sæd og 2½aars Græs. Jordens Bonitet er lidt letmuldet. Der holdes 17 Køer, 10 Stkr. Ungkvæg og Kalve og 4 Tyre af rød dansk og sortbroget jysk Race, 6 Heste og 2 Plage. Sidste Aar solgtes c. 40 Fedesvin.



Damsgaard.

D a m s g a a r d ligger meget smukt med en henrivende Udsigt over Sorø Sø til Sorø By. Den har tidligere hørt under Sorø Akademi. Den kendte Digter Bredahl nævnes som Ejer af Gaarden og efter ham hans Svigersøn, Søren Jensen, af hvis Arvinger den nuv. Ejer har købt.

Staldlængen er af Granit, de andre Bygninger af Bindingsværk, alle med Straatage. De faste Maskiner drives ved Benzinmotor. — Agermarken er ret jævn og ligger godt samlet om Gaarden.

Amalienborggaard, Alsted Sogn. Postforb.: Ringsted, og St.: Fjenneslev, hvortil c. 6 Km. Gaarden ligger c. 8 Km. fra Sorø. Ejer: *Hans Peter Jespersen*,



Amalienborggaard.

som overtog Gaarden i 1901, er født i Alsted 22. Jan. 1862 og gift med *Sofie Jensen*, født paa Ejendommen 21. Marts 1865.

Matr.-Nr. 6a af Alsted. Hartkorn 4 Tdr. 5 Skpr. 2½ Alb. Den gml. Ejendomsskyld var 32,000 Kr., den nye af 1916 er 38,000 Kr. Brandassurance for Bygningerne c. 25,000 Kr. Areal 56 Tdr. Ld., deraf Ager 42½, Eng og Mose 12,

Underskov $\frac{1}{2}$, Have og Gaardsplads 1. Agermarken drives i en 7 Marksdrift: Havre, Helbrak, $\frac{1}{2}$ Vintersæd $\frac{1}{2}$ Roer, Byg, Blandsæd og 2aars Græs. Jordens Bonitet er Iermuldet. Der holdes 15 Køer, 14 Stkr. Ungkvæg og Kalve og 1 Tyr af rød dansk Race, 4 Heste og 2 Faar. Sidste Aar solgtes c. 30 Fedesvin.

Amalienborggaard, som den nuv. Ejer har overtaget efter sin Svigerfader, Frederik Jensen, har oprindeligt hørt under Sorø Akademi og skal gennem mange Generationer have været i samme Slægt, først som Fæste, senere som Selveje.

Jorderne er noget bakkede, men ligger godt samlede om Gaarden. Paa Marken mod S. findes en fredlyst Oldtidsbegravelse. — Hovedb. er helt af Grundmur med Tegltag; Avlsb. er af Grundmur mod Udsiden og Bindingsværk mod Gaardsiden, alle med Straatage. Egnen er uhyre smuk og afvekslende med Bakker, Dale, Skove og Aaløb.

Den gamle, berømte Historieskriver Saxo meddeler, at det var her i Alsted Sogn, at Kong Magnus den Gode styrtede med sin Hest, hvad der medførte hans snarlige Død.

Lundekjærsgaard, Alsted Sogn. Postforb. og St.: Ringsted, hvortil c. 8 Km. Ejer: *Peter Christiansen*, som overtog Gaarden i 1911, er født paa Ejendommen 8. Febr. 1880 og gift med *Mette Margrethe Bülow*, født i Alsted 8. Juli 1882.

Matr.-Nr. 12a af Alsted. Hartkorn 5 Tdr. 1 Skp. 2 Alb. Ejendomsskyld 28,000 Kr. Brandassurance for Bygningerne c. 16,000 Kr. Areal 50 Tdr. Ld., deraf Ager 49, Have og Gaardsplads 1. Agermarken drives i en 8 Marksdrift: Havre, benyttet Brak, Hvede, Byg, Roer, Blandsæd og 2aars Græs. Jordens Bonitet er Iermuldet. Der holdes 11 Køer, 6 Stkr. Ungkvæg og Kalve og 1 Tyr af rød dansk Race, 4 Heste, 1 Plag og 2 Faar. Sidste Aar solgtes c. 30 Fedesvin.

Lundekjærsgaard har tidligere hørt under Vallø Frøkenkloster. Den nuv. Ejer har overtaget Gaarden efter sin Fader, Christian Christiansen, som i en lang Aarrække havde været dens Ejer. — Jorderne er noget kuperede.

Staldlængen er opført 1914 af Grundmur med Eternitskifer; alle de andre Bygninger er af Bindingsværk med Straatage. Kornet tærskes med et fælles Motorværk.

Pilekildegaard, Alsted Sogn. Postforb.: Ringsted, og St.: Fjenneslev, hvortil c. 5 Km. Gaarden ligger c. 8 Km. fra Sorø. Ejer: Sognefoged *Peder Jespersen*, som overtog Gaarden i 1896, er født paa Ejendommen 4. Novbr. 1869 og gift med *Signe Christoffersen*, født i Fjenneslev 17. Juni 1874.



Pilekildegaard.

Matr.-Nr. 14a m. fl. af Alsted. Hartkorn 4 Tdr. 3 Skpr. 3 Fdkr. 1 Alb. Den gml. Ejendomsskyld var 30,000 Kr., den nye af 1916 er 34,000 Kr. Brandassurance for Bygningerne c. 16,000 Kr. Areal 50 Tdr. Ld., deraf Ager 45, Eng og Mose 4, Have og Gaardsplads 1. Af Agermarken drives 28 Tdr. Ld. i en 8 Marksdrift: Havre, Helbrak, Vintersæd, Byg, Roer, Blandsæd og 2aars Græs; 17 Tdr. Ld. drives i en 5 Marksdrift: Rug efter Halvbrak, Byg, Havre og $1\frac{1}{2}$ aars Græs. Jordens

Bonitet er noget letmuldet med Lerunderlag. Der holdes 16 Køer, 10 Stkr. Ungkvæg og Kalve og 1 Tyr af rød dansk Race og 4 Heste. Sidste Aar solgtes c. 50 Fedesvin.

Pilekildegaard frigøbtes fra Sorø Akademi i 1860erne af den nuv. Ejers Fader, Peder Jespersen. — De flade Jorder ligger samlede N. for Gaarden. Bygningerne er af Grundmur, Hovedb. helt, Avlsb. kun mod Udsiden, medens de mod Gaardsiden er af Bindingsværk. Hovedb. er opført 1869. — Gaarden ligger i et smukt og afvekslende Landskab.

I Alsted har ligget en Hovedgaard, som 1429 tilhørte Jens Lale, 1483 Væbneren Karl Jepsen og 1517 Bent Jensen.

Taarnemarksgaard, Alsted Sogn. Postforb.: Ringsted, og St.: Fjenneslev, hvortil c. 5 Km. Gaarden ligger c. 8 Km. fra Sorø. Ejer: *Jacob Nielsen*, som overtog Gaarden i 1899, er født paa Ejendommen 22. Decbr. 1869 og gift med *Andrea Andersen*, født i Fjenneslev 26. Maj 1875.

Matr.-Nr. 15a m. fl. af Alsted. Hartkorn 6 Tdr. 7 Skpr. 2 Fdkr. 1 Alb. Den gml. Ejendomsskyld var 32,000 Kr., den nye af 1916 er 42,000 Kr. Brandassurance for Bygningerne c. 22,000 Kr. Areal 70 Tdr. Ld., deraf Ager 67½, Eng 1½, Have og Gaardsplads 1. Agermarken drives i en 7 Marksdrift uden fast Sædskitte.



Taarnemarksgaard.

Jordens Bonitet er lermuldet. Der holdes 17 Køer, 15 Stkr. Ungkvæg og Kalve og 2 Tyre af rød dansk Race, 5 Heste, 3 Plage og Føl og 1 Faar. Sidste Aar solgtes c. 70 Fedesvin.

Taarnemarksgaard, der tidligere hørte under Sorø Akademi, købtes til ren Ejendom af Jacob Nielsen, hvis Enke senere ægtede Hans Nielsen (død 1899), hvorefter deres Søn, den nuv. Ejer, overtog den.

Hovedb. ligger mod S., opført c. 1860 af Grundmur med Straatag; den ø. Længe, der er opført 1914, er ligeledes af Grundmur, men den er tækket med Eternitskifer. De øvrige Avlsb. er hovedsagelig af Bindingsværk med Straatage. Gaarden har sit eget Vandværk, som drives af en Vindmotor. — Jorden er jævn og ligger godt samlet om Gaarden.

Høgergaard, Alsted Sogn. Postforb.: Ringsted, og St.: Fjenneslev, hvortil c. 5 Km. Gaarden ligger c. 8 Km. fra Sorø. Ejer: *Fr. Vilh. Bülow*, som overtog Gaarden i 1911, er født paa Ejendommen 6. Marts 1888 og gift med *Jenny Jespersen*, født i Alsted 17. Marts 1892.

Matr.-Nr. 21a m. fl. af Alsted. Hartkorn 5 Tdr. 3 Skpr. Den gml. Ejendomsskyld var 32,000 Kr., den nye af 1916 er 40,000 Kr. Brandassurance for Bygningerne 17,500 Kr. Areal 60 Tdr. Ld., deraf Ager 49, Eng 10, Have og Gaardsplads 1. Agermarken drives i en 8 Marksdrift: Havre, delvis Halvbrak, Hvede og Rug, Byg, Roer, Blandsæd og 2aars Græs. Jordens Bonitet er lermuldet. Der

holdes 18 Køer, 16 Stkr. Ungkvæg og Kalve og 2 Tyre af rød dansk Race, 5 Heste og 1 Plag. Sidste Aar solgtes c. 60 Fedesvin.

Høagergaard frikøbtes fra Sorø Akademi af Ole Jensen, der imidlertid døde tidligt. Hans Enke ægtede senere Jacob Jensen, fra hvem den kom til deres Svigersøn,



Høagergaard.

Magnus Martinus Bülow (død 1892). I 19 Aar styrede hans Enke Gaarden, men overdrog den saa til deres Søn, den nuv. Ejer.

Jorderne er overvejende flade; kun 12 Tdr. Ld. er noget bakkede. — Hovedb. og de to Sidelænger er af Bindingsværk, Staldlængen og Svinestalden er begge af Grundmur. Alle Tagene er af Straa. Gaarden skal være i god Drift, hvad isøvrigt den i Forhold til Arealet ret store Besætning viser.

Brandsagergaard, Alsted Sogn. Postforb.: Ringsted, og St.: Fjenneslev, hvortil c. 5 Km. Gaarden ligger c. 8 Km. fra Sorø. Ejer: *Axel N. C. Bülow*, som overtog Gaarden i 1914, er født i Alsted 8. April 1877 og gift med *Ane Margrethe Knudsen*, født i Slaglille 21. Maj 1882.

Matr.-Nr. 22a af Alsted. Hartkorn 4 Td. 3 Skpr. 1 Fdkr. 1½ Alb. Ejendomsskyld 32,000 Kr. Brandassurance for Bygningerne c. 18,000 Kr. Areal 54 Tdr. Ld., deraf Ager 47, Eng 6, Have og Gaardsplads 1. Agermarken drives i en 7 Marksdrift: Havre, Helbrak, Vintersæd, Byg, Roer, Blandsæd og 1aars Græs. Jordens Bonitet er lermuldet. Der holdes 16 Køer, 16 Stkr. Ungkvæg og Kalve og 1 Tyr af rød dansk Race, 4 Heste og 1 Plag. Sidste Aar solgtes c. 60 Fedesvin.

Brandsagergaard er en af de tidligere Akademigaarde. Den tidligst nævnte Ejer, Christen Andersen, solgte i 1870erne Gaarden ved Mageskitte til Hans Nielsen Brandsager, Fader til den kendte Politiker og Journalist, Brandsager. 1904 solgte H. N. Brandsager Enke Gaarden til Hans Christensen, af hvem den nuv. Ejer har købt.

Bygningerne er alle opførte 1871 af Grundmur med Straatage. De faste Maskiner drives af en Petroleumsmotor. — Jorderne falder ret jævnt mod S. til Susaaen, paa hvis Sydside et stort Bakketerræn i Præstø Amt hæver sig.

Stølstrupgaard, Alsted Sogn. Postforb. og St.: Fjenneslev, hvortil c. 5 Km. Gaarden ligger c. 8 Km. fra Sorø. Ejer: *Jens Chr. Jensen*, som overtog Gaarden i 1911, er født paa Ejendommen 22. Decbr. 1882 og gift med *Sofie Petersen*, født i Broby 12. Oktbr. 1889.

Matr.-Nr. 2a af Hylstrup. Hartkorn 7 Tdr. 2 Fdkr. 1¼ Alb. Den gml. Ejendomsskyld var 31,000 Kr., den nye af 1916 er 44,000 Kr. Brandassurance for Bygningerne c. 19,000 Kr. Areal 62 Tdr. Ld., deraf Ager 61, Have og Gaardsplads 1. Agermarken drives i en 8 Marksdrift: Havre, Vintersæd efter Halvbrak, Byg, Roer, Blandsæd og 2½aars Græs. Jordens Bonitet er lermuldet. Der holdes 16 Køer, 14 Stkr. Ungkvæg og Kalve og 2 Tyre af rød dansk Race, 4 Heste og 2 Plage. Sidste Aar solgtes c. 65 Fedesvin.

Stølstrupgaard var i sin Tid Fæste under Sorø Akademi. Senere tilhørte den Mads Christensen, hvis Enke i 1870erne solgte Gaarden til Niels Jensen, den nuv. Ejers Fader.

Bygningerne er alle af Grundmur. Hovedb. er opført 1914 med Karnap, Frontespiece og Tag af Eternit. Avlsb. er opførte 1915 ogsaa af Grundmur, men med Straatage. Petroleumsmotor er installeret. — Ejeren har faaet flere Præmier for sine fortrinlige



Stølstrupgaard.

Hopper af Frederiksborgrace. — Jorderne er jævne og ligger samlede om den højt og kønt beliggende Gaard.

Ved Hylstrup ligger nogle Møller, der fra gammel Tid kaldes »Fjenneslev Møller«, uden at Navnets Oprindelse kan paavises.

Stenholmsgaard, Alsted Sogn. Postforb. og St.: Fjenneslev, hvortil c. 5 Km. Gaarden ligger c. 8 Km. fra Sorø. Ejer: *Johannes Knudsen*, som overtog Gaarden i 1905, er født i Sneseretorp 23. Jan. 1878 og gift med *Jensine Nielsen*, født paa Ejendommen 27. Juli 1878.



Stenholmsgaard.

Matr.-Nr. 5 m. fl. af Hylstrup. Hartkorn 7 Tdr. 3 Skpr. $\frac{1}{2}$ Alb. Den gml. Ejendomsskyld var 34,000 Kr., den nye af 1916 er 44,000 Kr. Brandassurance for Bygningerne c. 24,000 Kr. Areal 65 Tdr. Ld., deraf Ager 60, Eng 4, Have og Gaardsplads 1. Af Agermarken drives 40 Tdr. Ld. i en 8 Marksdrift: Havre, 1aars Græs, Brak, Hvede, Byg, Roer, Blandsæd og 1aars Græs; 20 Tdr. Ld. drives i en 6 Marksdrift uden fast Sædskiye. Jordens Bonitet er god Lermuld. Der holdes 18 Køer, 14 Stkr. Ungkvæg og Kalve og 1 Tyr af rød dansk Race, 4 Heste og 2 Plage. Sidste Aar solgtes c. 70 Fedesvin.

Stenholmsgaard er i sin Tid frikøbt fra Sorø Akademi. Den nuv. Ejer har overtaget den efter sin Svigerfader, Jens Nielsen, hvis Slægt gennem flere Generationer har haft den dels som Fæste og dels som Selveje.

Alle Bygningerne er opførte 1916 af Grundmur med Stentage. Hovedb. ligger mod Ø. og rummer en god og komfortabel Lejlighed. I Staldene er opsat brandfri Lofter. Gaarden har sit eget Vandværk, som drives af en Vindmotor. — Jorderne ligger samlede over et ret jævnt Terræn.

Trolddyssegaard, Bjernede Sogn. Postforb.: Sorø, hvortil c. 8 Km., og St.: Døjringe, hvortil c. 3 Km. Ejer: *Peder Pedersen*, som overtog Gaarden i 1882, er født i Slaglille 29. Septbr. 1855 og gift med *Sine Christensen*, født paa Ejendommen.

Matr.-Nr. 1a af Ebberup. Hartkorn 5 Tdr. 4 Skpr. 2 Fdkr. 1¼ Alb. Ejendomsskyld 31,000 Kr. Brandassurance for Bygningerne c. 17,000 Kr. Areal 64 Tdr. Ld., deraf Ager 63, Have og Gaardsplads 1. Agermarken drives i en 7 Marksdrift: Helbrak, Rug, Byg, Roer, Havre og 2aars Græs. Jordens Bonitet er dels



Trolddyssegaard.

ler-, dels letmuldet. Der holdes 16 Køer, 15 Stkr. Ungkvæg og Kalve og 1 Tyr af rød dansk Race og 5 Heste. Sidste Aar solgtes c. 45 Fedesvin.

Trolddyssegaard, som tidligere hørte under Sorø Akademi, har den nuv. Ejer overtaget efter sin Svigerfader, Christen Madsen, i hvis Slægts Hænder Gaarden skal have været i mange Aar.

Jorderne er noget bakkede; de ligger samlede Ø. for Gaarden, der mærkeligt nok ikke har faaet Navn efter en Kæmpehøj »Blankedys«, i hvilken der er et Stenkammer, hvortil en kort Gang fører ind. — Hovedb. og de to Avlsb. er af Bindingsværk med Straatage. 1909 er Laden opført af Grundmur med Paptag.

Bjernede Sogn har siden 1574 været Anneks til Slaglille. Bjernede Kirke er en af vort Lands 7 Rundkirker. Den bestaar af Rundbygningen med Kor mod Ø. og Vaabenhus mod S.

Gødehøjgaard, Bjernede Sogn. Postforb.: Sorø, hvortil c. 8 Km., og St.: Pedersborg, hvortil c. 3 Km. Ejer: *Ole Christiansen*, som overtog Gaarden i 1910, er født i Krummerup Sogn 5. Septbr. 1874.

Matr.-Nr. 3a m. fl. af Fuldby. Hartkorn 6 Tdr. 4 Skpr. ¼ Alb. Den gml. Ejendomsskyld var 30,000 Kr., siden 1. Jan. 1913 blev den 40,000 Kr. og siden 1916 44,000 Kr. Brandassurance for Bygningerne c. 20,000 Kr. Areal 58 Tdr. Ld., deraf Ager 53, Eng og Mose 4, Have og Gaardsplads 1. Agermarken drives i en 7 Marksdrift: Helbrak, Vintersæd, Roer, Byg, Havre og 2aars Græs. Jordens

Bonitet er letmuldet. Der holdes 16 Køer, 16 Stkr. Ungkvæg og Kalve og 1 Tyr af rød dansk Race, 3 Heste og 1 Plag. Sidste Aar solgtes c. 50 Fedesvin.

Gødehøjgaard var forhen Fæste under Sorø Akademi. Niels Rasmussen, der havde overtaget Gaarden efter sin Fader, solgte den 1910 til Hans Christiansen, som straks solgte den til den nuv. Ejer.



Gødehøjgaard.

Jorderne er jævne og ligger samlede om Gaarden; Engen er derimod fraliggende c. 2 Km. mod V. Alle Bygningerne er opførte 1912 af den nuv. Ejer af Grundmur med Stentage og brandfri Lofter i Staldene. En Benzinmotor driver de faste Maskiner.

Bjernede Sogn er siden 1574 Anneks til Slaglille. Bjernede Kirke er overordentlig smuk og sjelden, da den er en af Landets 7 Rundkirker. Der er Sandsynlighed for, at den stammer fra 1170.

Maglemose, Bjernede Sogn. Postforb.: Sorø, hvortil c. 7 Km., og St.: Pedersborg, hvortil c. 2 Km. Ejer: *Jørgen Andersen*, som overtog Gaarden i 1900, er født i Slaglille 27. Novbr. 1870 og gift med *Laura Amalie Jensen*, født 21. Febr. 1878.



Maglemose.

Matr.-Nr. 4a m. fl. af Fuldby. Hartkorn 6 Tdr. 3 Fdkr. 1½ Alb. Ejendoms-skyld 32,000 Kr. Brandassurance for Bygningerne 19,598 Kr. Areal 63 Tdr. Ld., deraf Ager 48, Eng og Mose 14, Have og Gaardsplads 1. Agermarken drives i en 7 Marksdrift: Helbrak, Rug, Byg, Roer og Havre, Blandsæd og 2aars Græs. Jordens Bonitet er delvis lermuldet, dog findes der en Del af lettere Beskaffenhed.

Der holdes 18 Køer, 8 Stkr. Ungkvæg og Kalve og 1 Tyr af rød dansk Race og 4 Heste. Sidste Aar solgtes c. 45 Fedesvin.

Magle mose er en af de tidligere Akademigaarde. Den nuv. Ejer har købt den af Ole Olsens Arvinger.

Gaarden ligger i Fuldby (gml. Form »Fulby«) med de jævne Jorder samlede. — Bygningerne er af Grundmur med Straatage, Laden har dog Paptag. Hovedb., der ligger mod S., er gennemgribende restaureret af den nuv. Ejer, der har opført de tre Avlsb. Petroleumsmotor er installeret.

Bjernede Sogn kaldtes i gamle Tider »Bjærnfthæ«, »Byernwithæ« og »Bernwethe«.

Sandvaadsgaard, Bjernede Sogn. Postforb.: Sorø, hvortil c. 6 Km., og St.: Pedersborg, hvortil c. 2 Km. Ejer: *Ferdinand Olsen*, som overtog Gaarden i 1889, er født paa Ejendommen 6. Septbr. 1864 og gift med *Amalie Andersen*, født i Højby.

Matr.-Nr. 6a af Fuldby. Hartkorn 5 Tdr. 4 Skpr. 1 Alb. Den gml. Ejendomsskyld var 28,000 Kr., den nye af 1916 er 35,000 Kr. Brandassurance for Bygningerne 19,500 Kr. Areal 58 Tdr. Ld., deraf Ager 46, Eng 4, Mose 6, Have og Gaardsplads 2. Agermarken drives i en 8 Marksdrift: Havre, benyttet Brak, Vintersæd, Roer, Byg, Blandsæd og 2aars Græs. Jordens Bonitet er dels ler-, dels



Sandvaadsgaard.

letmuldet. Der holdes 16 Køer, 15 Stkr. Ungkvæg og Kalve og 1 Tyr af rød dansk Race, 4 Heste og 4 Plage og Føl. Sidste Aar solgtes c. 70 Fedesvin.

Sandvaadsgaard frikøbtes fra Sorø Akademi c. 1840 af Niels Larsen, der efterfulgtes af sin Søn, Ole Nielsen, den nuv. Ejers Fader.

Jorderne er jævne og ligger godt samlede om Gaarden. — Naar undtages den n. Længe, som er opført 1829 af Bindingsværk med Straatag, er alle Bygningerne af Grundmur og hovedsagelig tækket med Cementsten. Hovedb. ligger mod S., opført 1909, den ø. Længe er opført 1891 og den v. Længe 1916. Petroleumsmotor er installeret. — Ejeren har hjembragt høje Præmier for Heste og Kvæg, deriblandt en Ærespræmie for en Hingst af Frederiksborgracen.

P. Knudsens Gaard i Fuldby, Bjernede Sogn. Postforb.: Sorø, hvortil c. 7 Km., og St.: Pedersborg, hvortil c. 3 Km. Ejer: *Peder Knudsen*, som overtog Gaarden i 1913, er født i Ringe paa Fyn 15. Febr. 1858 og gift med *Thora Elise Nielsine Hansen*, født i Odense 13. Novbr. 1873.

Matr.-Nr. 12a af Fuldby. Hartkorn 2 Tdr. 6 Skpr. 3 Fdkr. ¼ Alb. Ejendomsskyld 28,000 Kr. Brandassurance for Bygningerne 17,668 Kr. Areal 33 Tdr. Ld.,

deraf Ager 32, Have og Gaardsplads 1. Agermarken drives i en 7 Marksdrift: Helbrak, Rug, Roer, Byg, Havre og 2aars Græs. Jordens Bonitet er dels ler-, dels letmuldet. Der holdes 7 Køer og 6 Stkr. Ungkvæg og Kalve af rød dansk Race, 2 Heste og 2 Plage. Sidste Aar solgtes c. 25 Fedesvin.

Gaarden har en Gang hørt under Sorø Akademi. Den nuv. Ejer har købt den af Rasmus Hansen og Jens Peter Jensen, der kort før i Fællesskab havde købt den af Udstykningsforeningen.

Jorderne er jævne. — Den ø. Længe er af Bindingsværk, Hovedb. ligesaa, men de andre Avlsb. er af Grundmur. Alt er tækket med Straa. Benzinmotor er installeret.

Mariendalsgaard, Bromme Sogn. Postforb. og St.: Munkebjergby, hvortil c. 3 Km. Gaarden ligger c. 7 Km. fra Sorø. Ejer: *Johan Christensen*, som overtog Gaarden i 1915, er født i Munkebjergby 24. Oktbr. 1879 og gift med *Marie Rasmussen*, født i Bromme 2. Maj 1879.

Matr.-Nr. 5a m. fl. af Bromme. Hartkorn 4 Tdr. 6 Skpr. 2½ Alb. Ejendomsskyld 30,900 Kr. Brandassurance for Bygningerne c. 15,000 Kr. Areal 80 Tdr. Ld., deraf Ager 64, Eng og Mose 15, Have og Gaardsplads 1. Agermarken drives i en 8 Marksdrift: Havre, Helbrak, Vintersæd, Byg, Roer, Blandsæd og



Mariendalsgaard.

2aars Græs. Jordens Bonitet er i Halvdelen lermuldet, i den anden Halvdel noget lettere. Der holdes 13 Køer, 17 Stkr. Ungkvæg og Kalve og 1 Tyr af rød dansk Race, 4 Heste og 4 Faar. Sidste Aar solgtes c. 50 Fedesvin.

Mariendalsgaard blev 1853 frikøbt fra Sorø Akademi af Jørgen Olsen, som 1878 solgte den til den nuv. Ejers Svigerfader, Rasmus Frederik Rasmussen.

Jorderne er noget bakkede, men ligger samlede om Gaarden. — Hovedb. er opført i Østsiden af Gaardspladsen af Grundmur 1893, Avlsb. er af Bindingsværk, og alle Tagene af Straa.

Bromme Sogn er siden 1574 Annex til Munkebjergby. Kirkens Kor og Skib er af utilhuggen Granit, opført ved Midten af det 12. Aarh.

Avlegaard, Bromme Sogn. Postforb. og St.: Munkebjergby, hvortil c. 2 Km. Gaarden ligger c. 7½ Km. fra Sorø. Ejer: *Peter Johan Christensen*, som overtog Gaarden i 1883, er født paa Ejendommen 16. Maj 1849 og gift med *Dorthea Olsen*, født i Lille Ebberup 17. Juni 1873.

Matr.-Nr. 4a af Bromme. Hartkorn 4 Tdr. 3 Skpr. Den gml. Ejendomsskyld var 30,000 Kr., den nye af 1916 er 39,800 Kr. Brandassurance for Bygningerne c. 24,000 Kr. Areal 73 Tdr. Ld., deraf Ager 56, Mose 16, Have og Gaardsplads 1. Agermarken drives i en 8 Marksdrift: Havre, Helbrak, Vintersæd, Byg og Roer, Blandsæd og 3aars Græs. Jordens Bonitet er noget letmuldet. Der

holdes 14 Køer, 12 Stkr. Ungkvæg og Kalve og 1 Tyr af rød dansk Race, 5 Heste, 1 Plag og 3 Faar. Sidste Aar solgtes c. 25 Fedesvin.

Avlegaard frikøbtes fra Sorø Akademi c. 1850 af den nuv. Ejers Fader, Christen Pejter.



Avlegaard.

Gaarden ligger bekvemt ved Hovedlandevejen, omgivet af sine noget bakkede Jorder. Bygningerne er opførte 1872 af Grundmur med Straatage; Hovedb. ligger mod S. Petroleumsmotor er indlagt. Ved Udgravning af nogle Kæmpehøje paa Gaardens Mark har man fundet en Del Vaaben fra Stenalderen. Stedet, hvor dette skete, er nu fredlyst af Staten.

Søgaard, Bromme Sogn. Postforb. og St.: Munkebjergby, hvortil c. 3 Km. Gaarden ligger c. 7½ Km. fra Sorø. Ejer: *Lauritz Nielsen*, som overtog Gaarden i



Søgaard.

1910, er født i Sønder Jellinge 28. Marts 1879 og gift med *Johanne Margrethe Rasmussen*, født sammesteds 22. Juni 1880.

Matr.-Nr. 6a m. fl. af Bromme. Hartkorn 4 Tdr., 3 Skpr. 1¼ Alb. Den gml. Ejendomsskyld var 31,000 Kr., den nye af 1916 er 44,000 Kr. Brandassurance for Bygningerne c. 17,000 Kr. Areal 80 Tdr. Ld., deraf Ager 56, Eng 18, Skov 1, Græsningsjord 4, Have og Gaardsplads 1. Af Agermarken drives 42 Tdr. Ld. i

en 7 Marksdrift: Havre, Brak, Vintersæd, Byg, Roer, Blandsæd og 1aars Græs; 14 Tdr. Ld. drives i en 8 Marksdrift: Havre, Kartoffler, Rug, Blandsæd, Roer, Havre og 2aars Græs. Jordens Bonitet er i 30 Tdr. Ld. god, lerblandet Muld, i Resten af lettere Beskaffenhed. Der holdes 24 Køer, 15 Stkr. Ungkvæg og Kalve og 1 Tyr af rød dansk Race, 5 Heste og 3 Plage og Føl. Sidste Aar solgtes c. 70 Fedesvin.

Søgaard var i sin Tid Fæste under Sorø Akademi. Senere tilhørte den i 45 Aar Jens Pedersen, hvis Fædrengaard det var, indtil han solgte Gaarden til den nuv. Ejer.

Agermarken er noget bakket, men ligger samlet om Gaarden. 15 Tdr. Ld. Eng er derimod fraliggende c. 2 Km. mod V. — Gaarden har en smuk Beliggenhed umiddelbart ved Magle Sø og Bromme Plantage. — Alle Bygningerne er opførte 1880 af Grundmur med Straatage. Hovedb. ligger mod S. De faste Maskiner drives af en Vindmotor.

Løvslettegaard, Bromme Sogn. Postforb. og St.: Munkebjergby, hvortil c. 3 Km. Gaarden ligger c. 7½ Km. fra Sorø. Ejer: *Peter Hansen*, som overtog Gaarden i 1914, er født paa Ejendommen 29. Aug. 1882 og gift med *Christiane Varthoe*, født ved Silkeborg 9. Novbr. 1888.

Matr.-Nr. 7a af Bromme. Hartkorn 4 Tdr. 1 Skp. 3 Fdkr. ¼ Alb. Den gml. Ejendomsskyld var 32,000 Kr., den nye af 1916 er 43,800 Kr. Brandassurance for Bygningerne 18,530 Kr. Areal 58 Tdr. Ld., deraf Ager 44, Eng 10½, Mose 2½,



Løvslettegaard.

Have og Gaardsplads 1. Agermarken drives i en 8 Marksdrift: Havre, Roer, benyttet Brak, Vintersæd, Byg, Blandsæd og 2aars Græs. Jordens Bonitet er lermuldet. Der holdes 16 Køer, 18 Stkr. Ungkvæg og Kalve og 1 Tyr af rød dansk Race, 4 Heste og 1 Plag. Sidste Aar solgtes 34 Fedesvin.

Løvslettegaard frikøbtes 1853 fra Sorø Akademi af Hans Valentin, der efterfulgtes af sin Søn, den nuv. Ejers Fader, Ole Hansen.

Bygningerne brændte 1873, men samme Aar og Aaret derefter rejstes Gaarden igen. Hovedb., der ligger mod S., er ligesom Staldlængen af Grundmur, de andre Avlsb. af Bindingsværk, alle med Straatage. — Den jævne, veldrevne Jord ligger samlet om Gaarden. Engen og Mosen er derimod fraliggende i kort Afstand.

Anagergaard, Bromme Sogn. Postforb. og St.: Sorø, hvortil c. 6 Km. Ejer: *Salicath*, som overtog Gaarden i 1915, er født i Vendsyssel 9. Juli 1864 og gift med *Bertha Stejner*, født paa Frederiksberg 15. Febr. 1881.

Matr.-Nr. 2a af Krøjerup. Hartkorn 3 Tdr. 1 Skp. 3 Fdkr. 2½ Alb. Den gml. Ejendomsskyld var 30,000 Kr., den nye af 1916 er 42,000 Kr. Brandassurance for Bygningerne c. 40,000 Kr. Areal 87 Tdr. Ld., deraf Ager 83, Eng og Mose 3,

Have og Gaardsplads 1. Agermarken drives i en 7 Marksdrift uden fast Sædskifte. Jordens Bonitet er letmuldet. Der holdes 13 Køer, 17 Stkr. Ungkvæg og Kalve og 1 Tyr af rød dansk Race, 4 Heste, 3 Plage og Føl samt 10 Faar. Sidste Aar solgtes c. 10 Fedesvin og c. 100 Maanedsgriise.

A n a g e r g a a r d, hvortil hører c. 30 Tdr Ld. af Magle Sø, har forhen hørt under Sorø Akademi. Den nuv. Ejer har købt Gaarden af Aage Olsen, der kort før havde købt den af Jens Vilhelm Nielsen, der længe havde ejet Gaarden, som var hans Fædrenegaard.

Bygningerne er af Grundmur, opførte 1912 efter Brand. Hovedb. har Stentag, Avlsb. høj, muret Trimpel med Paptage. Hovedb. ligger i Østsiden af Gaardspladsen med Have mod Ø. og S.

Tvisrækkegaard, Bromme Sogn. Postforb. og St.: Sorø, hvortil c. 5 Km. Ejer: *Christian Jensen*, som overtog Gaarden i 1902, er født paa Ejendommen 26. Maj 1860 og gift med *Karen Sofie Rasmussen*, født i Nidløse 16. Jan. 1873.

Matr.-Nr. 3 af Krøjerup. Hartkorn 4 Tdr. 2 Fdkr. 2 Alb. Den gml. Ejendomsskyld var 32,400 Kr., den nye af 1916 er 39,800 Kr. Brandassurance for Bygningerne c. 17,000 Kr. Areal 56 Tdr. Ld., deraf Ager 54, Mose 1, Have og Gaardsplads 1. Agermarken drives i en 7 Marksdrift: Helbrak, Vintersæd, Byg, Roer, Havre og 2aars Græs. Jordens Bonitet er dels ler-, dels letmuldet. Der



Tvisrækkegaard.

holdes 16 Køer, 10 Stkr. Ungkvæg og Kalve og 1 Tyr af rød dansk Race, 4 Heste og 2 Plage. Sidste Aar solgtes c. 50 Fedesvin.

Tvisrækkegaard frikøbtes fra Sorø Akademi 1853 af den nuv. Ejers Fader, Jens Olsen, hvis Slægt gennem flere Led havde haft den som Fæste.

Jorderne er noget bølgefornede. SV. for Gaarden ligger en Kæmpehøj ved Navn »Barnehøj«, der er fredlyst af Staten. — Hovedb. ligger mod S. og er opført 1907 af Grundmur med Stentag, den ø. Længe er ogsaa af Grundmur, ombygget af Ejeren, den n. Længe er bygget 1910 af Træ med Trimpel og Paptag, og den v. Længe er af Bindingsværk med Straatag.

Af de fem Stengrave, som tidligere fandtes i Sognet, er nu kun en Runddysse og en Langdysse tilbage ved Krøjerup. De er nu begge fredlyste af Staten.

Stenbjerggaard, Bromme Sogn. Postforb. og St.: Sorø, hvortil c. 5 Km. Ejer: *Anders Madsen*, som overtog Gaarden i 1886, er født i Rolfsted Sogn paa Fyn 21. Novbr. 1854 og gift med *Anna Henriksen*, født i Nordrup 7. April 1865.

Matr.-Nr. 5a af Krøjerup. Hartkorn 3 Tdr. 5 Skpr. 3 Fdkr. 2½ Alb. Ejendomsskyld 31,000 Kr. Brandassurance for Bygningerne c. 15,000 Kr. Areal 64 Tdr. Ld., deraf Ager 63; Have og Gaardsplads 1. Agermarken drives i en 8 Marksdrift: Havre, Helbrak, Vintersæd, Byg, Roer, Blandsæd og 2aars Græs. Jordens Bonitet er i Halvdelen af Markerne lermuldet, i den anden Halvdel letmuldet.

Der holdes 16 Køer, 18 Stkr. Ungkvæg og Kalve og 1 Tyr af rød dansk Race, 5 Heste og 1 Plag. Sidste Aar solgtes 48 Fedesvin.

Stenbjerggaard har den nuv. Ejer købt af Jørgen Pedersens Arvinger. Opindeligt var den Fæste under Sorø Akademi.



Stenbjerggaard.

Hovedb. er opført 1905 af Grundmur med Tegltag. Avlsb. er dels af Grundmur, dels af Bindingsværk med Straatage. Kornet damptærskes. — Jorderne er ret jævne, og Gaarden ligger i god Forbindelse med Sorø. — Ejeren har flere Gange hentet Præmier hjem fra Skuerne for sin gode Kvægbesætning.

Skovsrodsgaard, Bromme Sogn. Postforb. og St.: Sorø, hvortil c. 5 Km. Ejer: *Hans Hansen*, som overtog Gaarden i 1894, er født i Bromme Sogn 10 Septbr. 1858 og gift med *Marie Jensen*, født i Bromme 11. Novbr. 1859.

Matr.-Nr. 6a og b af Krøjerup. Hartkorn 4 Tdr. 2 Fdkr. 2 Alb. Den gml. Ejendomsskyld var 32,000 Kr., den nye af 1916 er 40,000 Kr. Brandassurance



Skovsrodsgaard.

for Bygningerne c. 25,000 Kr. Areal 61 Tdr. Ld., deraf Ager 55, Mose 5, Have og Gaardsplads 1. Agermarken drives i en 7 Marksdrift: dels Halvbrak og dels Helbrak, Vintersæd, Byg, Roer, Blandsæd og 2aars Græs. Jordens Bonitet er lermuldet. Der holdes 17 Køer, 15 Stkr. Ungkvæg og Kalve og 1 Tyr af rød dansk Race, 5 Heste og 1 Plag. Sidste Aar solgtes c. 60 Fedesvin.

Skovsrodsgaard frikøbtes 1850 fra Sorø Akademi af Claus Hansen, der efterfulgtes af sin Svigersøn, Edvard Petersen, den nuv. Ejers Plejefader.

De jævne Jorder ligger omkring Gaarden undtagen 8 Tdr. Ld., der er fraliggende c. 1½ Km. mod NØ. — Bygningerne er af Grundmur. Den teglhængte Hovedb. er op-

ført 1850, den ø. Længe er opført 1908 og tækket med Straa; alle de øvrige Avlsb. er bygget 1916 og har Tage af Icopal. En Hjælm er opført udenfor den egentlige Gaardplan.

Kilsgaard, Bromme Sogn. Postforb. og St.: Sorø, hvortil c. 5 Km. Ejer: *Jacob Knudsen*, som overtog Gaarden i 1916, er født paa Ejendommen 30. Decbr. 1861.

Matr.-Nr. 7a m. fl. af Krøjerup. Hartkorn 3 Tdr. 4 Skpr. 3 Fdkr. 2¼ Alb. Ejendomsskyld 32,000 Kr. Brandassurance for Bygningerne 12,450 Kr. Areal 66 Tdr. Ld., deraf Ager 65, Have og Gaardsplads 1. Agermarken drives i en 8 Marksdrift: Havre, Helbrak, Vintersæd, Byg, Roer, Havre og 2aars Græs. Jordens Bonitet er i en Trediedel af Arealet lermuldet, i de to Trediedele letmuldet.



Kilsgaard.

Der holdes 21 Køer, 12 Stkr. Ungkvæg og Kalve og 1 Tyr af rød dansk Race, 5 Heste og 1 Plag. Sidste Aar solgtes c. 50 Fedesvin.

Kilsgaard frikøbtes fra Sorø Akademi 1854 af Knud Nielsen, som hidtil havde haft den i Fæste. 1855 overtoges Gaarden af hans Søn, Mads Knudsen (død 1916), den nuv. Ejers Fader.

Hovedb., der ligger mod S., omgivet af en smuk og velbeplantet Have, er opført 1831 af Bindingsværk ligesom den ø. Længe, der er opført 1888. De andre Avlsb. er af Grundmur, opførte 1871 og 76 samt 1907. Alle Bygningerne har Straatage. — Jorderne er delvis noget kuperede, men ligger samlede om Gaarden. Kornet damp-tærskes ved et Fællesværk.

Dysagergaard, Fjenneslev Sogn. Postforb. og St.: Fjenneslev, hvortil c. 3 Km. Gaarden ligger c. 6 Km. fra Ringsted. Ejer: *Marius Andersen*, som overtog



Dysagergaard.

Gaarden i 1908, er født paa Ejendommen 10. Febr. 1884 og gift med *Jensine Frederikke Hansen*, født i Alsted 7. Maj 1883.

Matr.-Nr. 5a af Fjenneslev. Hartkorn 9 Tdr. 6 Skpr. 1 Fdkr. 2½ Alb. Den gamle Ejendomsskyld var 35,000 Kr., den nye af 1916 er paa 55,000 Kr. Brandassurance for Bygningerne c. 30,000 Kr. Areal 91½ Td. Ld., deraf Ager 90, Have og Gaardsplads 1½. Agermarken drives i en 8 Marksdrift: Havre, Helbrak, Vintersæd, Byg, Roer, Byg og 2aars Græs. Jordens Bonitet er lermuldet. Der holdes 19 Køer, 20 Stkr. Ungkvæg og Kalve og 1 Tyr af rød dansk Race, 5 Heste, 1 Plag og 2 Faar. Sidste Aar solgtes c. 100 Fedesvin.

Dysagergaard ligger Ø. for Fjenneslev ved Sorø-Ringsted Landevej. 1856 frikøbtes den fra Sorø Akademi af Christian Frederiksen, der 1871 efterfulgtes af sin Svigersøn, Chr. Andersen, den nuv. Ejers Fader. Nuv. Ejer har tilkøbt 37 Tdr. Ld., hvorved Hartkornet og Ejendomsskylden er steget saa stærkt.

Bygningerne er af Grundmur med Stentag paa Hovedb., opført 1908 ligesom de to Avlsb., medens Staldlængen er bygget 1884 og de øvrige Avlsb. 1914. Petroleumsmotor er installeret.

Da Gaarden i sin Tid blev frikøbt, var Prisen 2,980 Rbd. — Af det nuv. Areal ligger 82 Tdr. Ld. samlede om Gaarden; Resten er fraliggende i mindre Afstand mod N. Markens Overflade er jævn og bekvem.

Olsborggaard, Fjenneslev Sogn. Postforb. og St.: Fjenneslev, hvortil c. 1 Km. Gaarden ligger c. 7 Km. fra Ringsted. Ejer: *Jens Rasmus Petersen*, som overtog Gaarden i 1909, er født i Næsby-Tyvelse Sogn 17. April 1885 og gift med *Hulda Jørgensen*, født paa Ejendommen 5. Novbr. 1886.

Matr.-Nr. 7a af Fjenneslev. Hartkorn 5 Tdr. 4 Skpr. 3 Fdkr. ¼ Alb. Ejendomsskyld 34,000 Kr. Brandassurance for Bygningerne c. 19,000 Kr. Areal 51 Tdr. Ld., deraf Ager 50, Have og Gaardsplads 1. Agermarken drives i en 5 Marksdrift: ½ Havre ½ Byg og Staldfoder, ½ Rug ½ Roer, ½ Roer ½ Havre, ½ Havre ½ Græs og 1aars Græs. Jordens Bonitet er lermuldet. Der holdes 12 Køer,



Olsborggaard.

11 Stkr. Ungkvæg og Kalve og 1 Tyr af rød dansk Race, 4 Heste og 2 Plage. Sidste Aar solgtes c. 75 Fedesvin.

Olsborggaard ligger tæt NV. for Fjenneslev By. Den var oprindeligt Livsfæste under Sorø Akademi, men købtes til Arvefæste 1802. Senere tilhørte den Jørgen Olsen, hvis Fædrenegaard det var, og som efterfulgtes af sin Søn, Ole Jørgensen, hvis Søn, Julius Jørgensen, solgte Gaarden til sin Svoger, den nuv. Ejer.

De jævne Jorder ligger S. for Gaarden, der har en bekvem Beliggenhed ved Hovedlandevej og nær ved Fjenneslev Station. — Bygningerne er alle af Grundmur med Straatag paa Hovedb. og Bølgeblik paa Avlsb. Hovedb. er opført i Slutningen af 1870erne, Avlsb. er opførte 1912 med brandfri Lofter i Staldene og Trimpel. Vindmotor driver Gaardens eget Vandværk, men desuden er en Petroleumsmotor indlagt til Drift af de faste Maskiner.

Havrebjerggaard, Fjenneslev Sogn. Postforb. og St.: Fjenneslev, hvortil c. 2 Km. Gaarden ligger c. 7 Km. fra Ringsted. Ejer: *Jacob Petersen*, men siden 1912 er Gaarden bortforpagtet til Ejerens Søn, *Hans Jacob Petersen*, der er født paa Ejendommen 18. Jan. 1886 og gift med *Ingeborg Frederiksen*, født i Fjenneslev 10. Aug. 1888.

Matr.-Nr. 6 m. fl. af Fjenneslev. Hartkorn 6 Tdr. 6 Skpr. 2 Fdkr. $\frac{3}{4}$ Alb. Den gml. Ejendomsskyld var 32,500 Kr., den nye af 1916 er 37,000 Kr. Brandassurance for Bygningerne 19,500 Kr. Areal $53\frac{1}{2}$ Td. Ld., deraf Ager $52\frac{1}{2}$, Have og Gaardsplads 1. Agermarken drives i en 8 Marksdrift: Vintersæd efter Halvbrak, Byg, Roer, Blandsæd og Havre og $2\frac{1}{2}$ aars Græs. Jordens Bonitet er lermuldet. Der holdes 18 Køer, 17 Stkr. Ungkvæg og Kalve og 1 Tyr af rød dansk Race, 4 Heste og 5 Plage og Føl. Sidste Aar solgtes c. 75 Fedesvin.

Havrebjerggaard er en af de gamle Akademigaarde. Jacob Petersen, der nu har forpagtet Gaarden til sin Søn, har selv overtaget den efter sin Plejefader, Jens Jacobsen.

Bygningerne er dels af Grundmur, dels af Bindingsværk, alle med Straatage. — Jorderne ligger samlede N. for Gaarden over et lidt bakket Terræn. — Hestebesætningen er af højt præmieret Stamme af Frederiksborgracen og er godt kendt for sit fortrinlige Afkom.

Guldagergaard, Fjenneslev Sogn. Postforb. og St.: Fjenneslev, hvortil c. 2 Km. Gaarden ligger c. 6 Km. fra Ringsted. Ejer: *Ole Nielsen*, som overtog Gaarden i 1912, er født i Svogerslev 12. Febr. 1882 og gift med *Frida Frederikke Jørgensen*, født i Fjenneslev 20. Maj 1889.

Matr.-Nr. 10 af Fjenneslev. Hartkorn 6 Tdr. 2 Skpr. 2 Fdkr. $\frac{3}{4}$ Alb. Den gml. Ejendomsskyld var 34,000 Kr., den nye af 1916 er 42,000 Kr. Brandassurance for Bygningerne c. 20,000 Kr. Areal $83\frac{1}{2}$ Td. Ld., deraf Ager $82\frac{1}{2}$, Have og



Guldagergaard.

Gaardsplads 1. Agermarken drives i en 7 Marksdrift: $\frac{1}{2}$ Roer $\frac{1}{2}$ Vintersæd, Byg, Havre, Roer, Byg og 2 aars Græs. Jordens Bonitet er lermuldet. Der holdes 18 Køer, 27 Stkr. Ungkvæg og Kalve og 1 Tyr af rød dansk Race, 5 Heste og 1 Plag. Sidste Aar solgtes c. 80 Fedesvin.

Guldagergaard ligger tæt N. for Fjenneslev By paa sine gode, flade Jorder. Den har tidligere hørt under Sorø Akademi. Den nuv. Ejer har købt Gaarden af Christian Petersen, der havde faaet den efter sin Fader, Peter Christiansen.

Hovedb., der ligger mod S., og den v. Længe er af Bindingsværk. De andre Avlsb. er opførte 1916 af Grundmur, ligesom der er bygget en Hjælm. De fleste af Bygningerne har Straatage, kun den ø. Længe har Stentag. Petroleumsmotor driver de faste Maskiner. — Gaarden ligger fordelagtigt ved Sorø-Ringsted Landevej.

Brønshøjgaard, Fjenneslev Sogn. Postforb. og St.: Fjenneslev, hvortil c. 2 Km. Gaarden ligger c. 7 Km. fra Sorø. Ejer: *Niels Jørgen Jacobsen*, som over-

tog Gaarden i 1908, er født i Lynge 22. Febr. 1875 og gift med *Marie Christensen*, født i Fjenneslev 7. Maj 1878.

Matr.-Nr. 1a af Fjenneslevmagle. Hartkorn 5 Tdr. 2 Skpr. 2 Fdkr. 2 Alb. Ejendomsskyld 34,000 Kr. Brandassurance for Bygningerne 20,500 Kr. Areal 58 Tdr. Ld., deraf Ager 56½, Eng ½, Have og Gaardsplads 1. Agermarken drives i en 7 Marksdrift: Helbrak, Hvede og Rug, Byg, Roer og Blandsæd, Havre og 2aars Græs. Jordens Bonitet er lermuldet. Der holdes 15 Køer, 14 Stkr. Ungkvæg og Kalve og 1 Tyr af rød dansk Race, 3 Heste, 2 Plage og 2 Faar. Sidste Aar solgtes c. 50 Fedesvin.

Brønshøjgaard, der tidligere hørte under Sorø Akademi, ligger ved Sognevejen mellem Fjenneslevmagle og Kirke-Fjenneslev. Den nuv. Ejer har købt Gaarden af Lars Pedersen, hvis Svigerfader, Chr. Hansen, havde haft den.

Størsteparten af Jorderne ligger ved Gaarden, men 10 Tdr. Ld. er fraliggende ved Fjenneslev Station. — Alle Bygningerne er opført 1904 efter Brand af Grundmur med Stentag paa Hovedb. og Straatage paa Avlsb. — Paa Marken V. for Gaarden ligger en fredlyst Kæmpehøj, kaldet »Trolldhøj«.

Stenlandsgaard, Fjenneslev Sogn. Postforb. og St.: Fjenneslev, hvortil c. 1 Km. Gaarden ligger c. 7 Km. fra Sorø. Ejer: *Lars Jensen*, som overtog Gaarden i 1883, er født paa Ejendommen 16. Juli 1850 og gift med *Dorthea Helene Barring*, født i Sandager paa Fyn 23. April 1856.

Matr.-Nr. 1 og 21a af Fjenneslevmagle. Hartkorn 6 Tdr. 5 Skpr. Ejendomsskyld 34,000 Kr. Brandassurance for Bygningerne c. 20,000 Kr. Areal 65 Tdr. Ld., deraf Ager 62, Eng 2, Have og Gaardsplads 1. Agermarken drives i en 9 Marksdrift: Helbrak, Vintersæd, Byg, Blandsæd, Byg, Havre og 3aars Græs. Jordens Bonitet er dels ler-, dels lermuldet. Der holdes 16 Køer, 4 Stkr. Ungkvæg og Kalve og 1 Tyr af rød dansk Race, 4 Heste og 2 Plage. Sidste Aar solgtes c. 14 Fedesvin.

Stenlandsgaard er en af de gamle Akademigaarde. Den nuv. Ejer har faaet den efter sin Fader, hvis Slægt den har tilhørt c. 150 Aar først som Fæste og senere frikøbt.

Jorderne ligger ved Gaarden undtagen 13 Tdr. Ld., der er fraliggende mod Ø. — Bygningerne er alle af Bindingsværk med Straatage. Hovedb. ligger mod S.

Dalsgaard, Fjenneslev Sogn. Postforb. og St.: Fjenneslev, hvortil c. 2 Km. Gaarden ligger c. 7 Km. fra Sorø. Ejer: *Hans Chr. Christiansen*, som overtog Gaarden i 1893, er født paa Ejendommen 5. Febr. 1865 og gift med *Karoline Sørensen*, født i Tersløse 14. Septbr. 1870.

Matr.-Nr. 4a af Fjenneslevmagle. Hartkorn 6 Tdr. 2 Skpr. 2 Fdkr. ½ Alb. Ejendomsskyld 34,000 Kr. Brandassurance for Bygningerne c. 25,000 Kr. Areal 61 Tdr. Ld., deraf Ager 60, Have og Gaardsplads 1. Af Agermarken drives 38 Tdr. Ld. i en 8 Marksdrift: Havre, Brak, Vintersæd, Byg, Roer, Byg og 2aars Græs; 18 Tdr. Ld. i en 7 Marksdrift: Helbrak, Vintersæd, Byg, Byg og 3aars Græs; 4 Tdr. Ld. dyrkes med Lucerne. Jordens Bonitet er lermuldet. Der holdes 17 Køer, 8 Stkr. Ungkvæg og Kalve og 1 Tyr af rød dansk Race og 4 Heste. Sidste Aar solgtes c. 90 Fedesvin.

Dalsgaard er siden 1819 Arvefæste under Sorø Akademi. Det var Hans Hansen, der købte den fra Livsfæste. Hans Enke ægtede senere Jens Christensen, og efter ham fik Søren Christiansen Gaarden ved Giftermaal med H. Hansens Datter.

Af Jorderne ligger de 44 Tdr. Ld. ved Gaarden, medens Resten er fraliggende 3 Km. mod N. Agermarken er ret jævn med Fald baade mod S. og N. — Bygningerne er alle af Grundmur med Straatage. Gaarden har sit eget Vandværk, der drives ved en Vindmotor.

Kildeagergaard, Fjenneslev Sogn. Postforb. og St.: Fjenneslev, hvortil c. 2 Km. Gaarden ligger c. 8 Km. fra Sorø. Ejer: *Hans Peter Hansen*, som overtog Gaarden i 1898, er født paa Ejendommen 21. Jan. 1864 og gift med *Karen Marie Andersen*, født i Fjenneslev 27. Juni 1870.

Matr.-Nr. 8a af Fjenneslevmagle. Hartkorn 4 Tdr. 1 Skp. 2½ Alb. Den gml. Ejendomsskyld var 30,000 Kr., den nye af 1916 er 35,000 Kr. Brandassurance for Bygningerne 20.500 Kr. Areal 64 Tdr. Ld., deraf Ager 61, Eng og Mose 2, Have og Gaardsplads 1. Agermarken drives i en 7 Marksdrift: Vintersæd efter Halvbrak, Byg, Roer, Blandsæd og 2½aars Græs. Jordens Bonitet er dels lermuldet, dels af lettere Beskaffenhed. Der holdes 15 Køer, 11 Stkr. Ung-



Kildeagergaard.

kvæg og Kalve og 1 Tyr af rød dansk Race, 5 Heste og 6 Faar. Sidste Aar solgtes c. 50 Fedesvin.

Kildeagergaard, der har sit Navn efter nogle Kildevæld, der findes paa dens Jorder, er Arvefæste under Sorø Akademi. Den nuv. Ejer har overtaget Gaarden efter sin Moder, der ved sin Mands, Peter Hansens Død 1893 overtog Gaarden og drev den i 5 Aar.

12 Tdr. Ld. er fraliggende c. 2 Km. N. for Gaarden, om hvilken Hovedparten af de jævne Jorder ligger samlede. — Bygningerne har alle Straatage; men medens Hovedb. er af Grundmur, er Avlsb. af Granit og Bindingsværk. Gaarden ligger i en smuk og skovrig Egn.

Posegaard, Fjenneslev Sogn. Postforb. og St.: Fjenneslev, hvortil c. 2 Km. Gaarden ligger c. 7 Km. fra Sorø. Ejer: *Niels Peter Christoffersen*, som overtog Gaarden i 1910, er født paa Ejendommen 18. Jan. 1884 og gift med *Karla Johanne Erlandsen*, født i Ordrup 21. April 1888.

Matr.-Nr. 10a af Fjenneslevmagle. Hartkorn 5 Tdr. 5 Skpr. 1 Fdkr. ¼ Alb. Ejendomsskyld 29,000 Kr. Brandassurance for Bygningerne c. 22,000 Kr. Areal 54 Tdr. Ld., deraf Ager 48, Eng 5, Have og Gaardsplads 1. Agermarken drives i en 7 Marksdrift: benyttet Brak, Vintersæd, Byg, Roer, Havre og 2aars Græs. Jordens Bonitet er lermuldet. Der holdes 13 Køer og 13 Stkr. Ungkvæg og Kalve af rød dansk Race, 4 Heste og 2 Plage. Sidste Aar solgtes c. 40 Fedesvin.

Posegaard frikøbtes 1866 fra Sorø Akademi af Peder Christoffersen (død 1903); 7 Aar senere overdrog hans Enke Gaarden til deres Søn, den nuv. Ejer.

De noget bølgeformede Jorder omgiver Gaarden, hvis Bygninger er opførte 1865 af Grundmur med Straatage. Petroleumsmotor er installeret og driver foruden de faste Maskiner Gaardens eget Vandværk.

Flintbjerggaard, Flinterup Sogn. Postforb.: Sorø, hvortil c. 11 Km., og St.: Døjringe, hvortil c. 5 Km. Ejer: *Jens Ulrik Larsen*, som overtog Gaarden i 1905, er født paa Ejendommen 4. Decbr. 1874 og gift med *Anna Christine Clara Sofie Henriksen*, født i Flinterup 12. Aug. 1876.

Matr.-Nr. 4a af Flinterup. Hartkorn 4 Tdr. 6 Skpr. 2 Fdkr. 1¼ Alb. Den gml. Ejendomsskyld var 29,000 Kr., den nye af 1916 er 31,000 Kr. Brandassurance for Bygningerne c. 12,000 Kr. Areal 53 Tdr. Ld., deraf Ager 52, Have og Gaardsplads 1. Agermarken drives i en 7 Marksdrift: Havre, Helbrak, Vintersæd, Roer, Byg og 2aars Græs. Jordens Bonitet er lermuldet. Der holdes 16 Køer, 11 Stkr. Ungkvæg og Kalve og 1 Tyr af rød dansk Race, 4 Heste og 2 Plage. Sidste Aar solgtes c. 40 Fedesvin.



Flintbjerggaard.

Flintbjerggaard blev frikøbt fra Sorø Akademi c. 1850 af Peder Larsen, der efterfulgtes af sin Svigersøn, Henrik Larsen, den nuv. Ejers Fader. Gaarden skal have været i samme Slægts Besiddelse saa langt tilbage, som man ved Besked, først som Fæste og senere som Selveje.

Hovedb. ligger mod N. og er ligesom den ø. Længe af Bindingsværk med Straatage; de andre Avlsb. er opført 1906 af Grundmur med høj Trimpel og Paptage. — Jorderne er ret jævne og ligger samlede om Gaarden.

Peder Jensen af Flintorp nævnes 1403 og 1417.

Søberggaard, Gyrstinge Sogn. Postforb. og St.: Ringsted, hvortil c. 8 Km. Ejer: *Ole Hansen*, som overtog Gaarden i 1912, er født i Idestrup paa Falster 30. Novbr. 1878 og gift med *Julie Jensen*, født i Hemmeshøj 24. Decbr. 1876.

Matr.-Nr. 5 m. fl. af Gyrstinge. Hartkorn 6 Tdr. 4 Skpr. ½ Alb. Ejendomsskyld 32,000 Kr. Brandassurance for Bygningerne c. 15,000 Kr. Areal 59 Tdr. Ld., deraf Ager 55, Eng 3, Have og Gaardsplads 1. Agermarken drives i en 8 Marksdrift: Havre, Helbrak, Vintersæd, Byg, Roer, Blandsæd og 2aars Græs. Jordens Bonitet er lermuldet. Der holdes 18 Køer, 13 Stkr. Ungkvæg og Kalve og 1 Tyr af rød dansk Race, 5 Heste og 4 Plage. Sidste Aar solgtes c. 70 Fedesvin.

Søberggaard blev ved Midten af det forrige Aarh. frikøbt fra Sorø Akademi. Den nuv. Ejer har købt Gaarden af Frederik Petersen, hvem den skal have tilhørt i mange Aar.

De jævne Jorder ligger N. for Gaarden og grænser til Gyrstinge Sø. — Bygningerne er ganske overvejende af Bindingsværk med Straatage; kun Svinestalden er af Grundmur.

Halmgaard, Gyrstinge Sogn. Postforb. og St.: Ringsted, hvortil c. 8 Km. Ejer: *Hans Nielsen*, som overtog Gaarden i 1908, er født i Karlstrup 5. Novbr. 1869 og gift med *Ane Marie Larsen*, født i Gyrstinge 23. Marts 1869.

Matr.-Nr. 7a af Gyrstinge. Hartkorn 5 Tdr. 3 Skpr. 2 Fdkr. ½ Alb. Den gml. Ejendomsskyld var 32,000 Kr., den nye af 1916 er 42,000 Kr. Brandassurance for Bygningerne 18,500 Kr. Areal 53½ Td. Ld., deraf Ager 52½, Have og Gaardsplads 1. Agermarken drives i en 8 Marksdrift: Havre, Helbrak, Vintersæd, Byg, Roer, Blandsæd og 2aars Græs. Jordens Bonitet er lermuldet. Der

holdes 14 Køer, 15 Stkr. Ungkvæg og Kalve og 1 Tyr af rød dansk Race, 4 Heste og 3 Plage og Føl. Sidste Aar solgtes c. 55 Fedesvin.

Halmgaard var indtil Midten af forrige Aarh. Fæste under Sorø Akademi, men blev saa frikøbt af Hans Christiansen, hvis Svigersøn, Hans Sørensen, solgte den til den nuv. Ejer.



Halmgaard.

Bygningerne er opførte i 1870erne af Grundmur undtagen Svinestalden, der er af Bindingsværk, alle med Straatage. — Jorderne er jævne og ligger godt samlede om Gaarden.

1260 indtraadte Peder Thygesen af Gyrstinge i Antvorskov Kloster, som han skænkede sit Gods og Hovedgaarden, der laa i Gyrstinge. 1387 omtales Væbneren Andreas Olufsen af Gyrstinge. Sandsynligvis stammer den nu forlængst uddøde Adelslægt Gyrstinge fra denne Hovedgaard.

Maltsvedgaard, Gyrsting Sogn. Postforb. og St.: Fjenneslev, hvortil c. 6 Km. Gaarden ligger c. 8 Km. fra Ringsted. Ejer: *H. P. Jørgensen*, som overtog Gaarden i 1883, er født paa Ejendommen 13. Juni 1859 og gift med *Margrethe Mathiesen*, født i Benløse 23. Juni 1858.

Matr.-Nr. 11a m. fl. af Gyrstinge. Hartkorn 5 Tdr. 7 Skpr. 1¼ Alb. Den gml. Ejendomsskyld var 35,000 Kr., den nye af 1916 er 48,000 Kr. Brandassurance for Bygningerne c. 20,000 Kr. Areal 70 Tdr. Ld., deraf Ager 69, Have og Gaardsplads 1. Agermarken drives i en 8 Marksdrift: Helbrak, Vintersæd, Byg, Roer, Byg, Havre og 2aars Græs. Jordens Bonitet er lermuldet. Der holdes 20 Køer, 10 Stkr. Ungkvæg og Kalve og 1 Tyr af rød dansk Race, 4 Heste og 2 Plage. Sidste Aar solgtes c. 60 Fedesvin.

Maltsvedgaard frikøbtes i 1850erne fra Sorø Akademi. Den købtes til Selveje af Niels Olsen, der efterfulgtes af Jens Nielsen, som solgte Gaarden til den nuv. Ejers Fader, Hans Jørgensen (død 1883).

Bygningerne er hovedsagelig af Grundmur med Straatage, for en Del opførte af Ejeren. Hovedb. ligger mod S. — Jorderne er flade og ligger bekvemt for Gaarden.

Skjoldbjerggaard, Gyrstinge Sogn. Postforb. og St.: Ringsted, hvortil c. 8 Km. Ejer: *Jens Larsen*, som overtog Gaarden i 1891, er født paa Ejendommen 17. Juli 1867 og gift med *Frida Faber*, født i Flinterup 21. Oktbr. 1869.

Matr.-Nr. 12a af Gyrstinge. Hartkorn 5 Tdr. 5 Skpr. 3 Fdkr. Den gml. Ejendomsskyld var 30,000 Kr., den nye af 1916 er 32,000 Kr. Brandassurance for Bygningerne c. 14,000 Kr. Areal 64 Tdr. Ld., deraf Ager 63, Have og Gaardsplads 1. Agermarken drives i en 7 Marksdrift: Havre, Helbrak, Vintersæd, Roer,

Byg og 2aars Græs. Jordens Bonitet er lermuldet. Der holdes 13 Køer, 11 Stkr. Ungkvæg og Kalve og 1 Tyr af rød dansk Race og 4 Heste. Sidste Aar solgtes c. 40 Fedesvin.

Skjoldbjerggaard frikøbtes ved Midten af forrige Aarh. fra Sorø Akademi. Den nuv. Ejer har overtaget Gaarden efter sin Fader, Lars Larsen.

Bygningerne er af Bindingsværk med Straatage. Hovedb. ligger mod S. — Jorden er ret flad og ligger samlet ved Gaarden.

Ørvadsgaard, Gyrstinge Sogn. Postforb. og St.: Ringsted, hvortil c. 11 Km. Ejer: *Jørgen Mathiesen*, som overtog Gaarden i 1889, er født i Gyrstinge 25. Jan. 1852 og gift med *Ane Marie Olsen*, født paa Ejendommen 7. Oktbr. 1858.

Matr.-Nr. 17a af Gyrstinge. Hartkorn 3 Tdr. 5 Skpr. 1¼ Alb. Den gml. Ejendomsskyld var 28,000 Kr., den nye af 1916 er 32,000 Kr. Brandassurance for Bygningerne c. 16,000 Kr. Areal 50 Tdr. Ld., deraf Ager 49, Have og Gaardsplads 1. Agermarken drives i en 7 Marksdrift: Havre, Helbrak, Vinter-



Ørvadsgaard.

sæd, Roer, Byg og 2aars Græs. Jordens Bonitet er lermuldet. Der holdes 12 Køer, 8 Stkr. Ungkvæg og Kalve og 1 Tyr af rød dansk Race, 4 Heste og 1 Plag. Sidste Aar solgtes c. 25 Fedesvin.

Ørvadsgaard har oprindeligt hørt under Sorø Akademi, men frikøbtes i 1850erne af Anders Olsen, hvis Søn, Ole Andersen, er den nuv. Ejers Svigerfader.

Jorderne er let bølgeformede og ligger samlede om Gaarden. Ejendommen ligger smukt, omgivet mod N. og V. af Akademiets Skove. — Bygningerne er dels af Grundmur, dels af Bindingsværk, alle med Straatage, og alle opførte af den nuv. Ejer. Petroleumsmotor er installeret til Drift af de faste Maskiner.

Kragegaard, Gyrstinge Sogn. Postforb. og St.: Ringsted, hvortil c. 9 Km. Ejer: *Lauritz Sørensen*, som overtog Gaarden i 1914, er født i Tersløse 18. Aug. 1886 og gift med *Laura Christiansen*, født i Haraldsted 11. April 1889.

Matr.-Nr. 18a af Gyrstinge. Hartkorn 4 Tdr. 3 Skpr. 3 Fdkr. ¼ Alb. Ejendomsskyld 35,000 Kr. Brandassurance for Bygningerne c. 18,000 Kr. Areal 50 Tdr. Ld., deraf Ager 49, Have og Gaardsplads 1. Agermarken drives i en 7 Marksdrift: Havre, Helbrak, Vintersæd, Roer, Byg, Havre og 1aars Græs. Jordens Bonitet er lermuldet. Der holdes 14 Køer, 20 Stkr. Ungkvæg og Kalve og 2 Tyre af rød dansk Race, 5 Heste og 4 Plage og Føl. Sidste Aar solgtes c. 200 Fedesvin.

Kragegaard blev ved Midten af forrige Aarh. frikøbt fra Sorø Akademi. Af de senere Ejere nævnes Hans Poulsen, Knud Sørensen, Christen Nielsen, hvilken sidste 1890 solgte Gaarden til den nuv. Ejers Svigerfader, Christian Christiansen.

Hovedb. og den v. Længe er af Bindingsværk med Straatage, de andre Avlsb. er af Grundmur med Tag af Pukkelplader paa Laden, opført 1914, og Stentag paa Staldlængen, opført 1916. Petroleumsmotor er installeret.

Bjergagergaard, Gyrstinge Sogn. Postforb. og St.: Fjenneslev, hvortil c. 4 Km. Gaarden ligger c. 10 Km. fra Ringsted. Ejer: *Niels Peter Johansen*,

som overtog Gaarden i 1898, er født i Pedersborg 12. Novbr. 1854 og gift med *Mette Sofie Jensen*, født i Kirke Flinterup 3. Jan. 1844.

Matr.-Nr. 5a af Ørslevvester. Hartkorn 4 Tdr. 2 Skpr. 2¼ Alb. Ejendomsskyld 29,000 Kr. Brandassurance for Bygningerne 13,500 Kr. Areal 44 Tdr. Ld., deraf Ager 43, Have og Gaardsplads 1. Agermarken drives i en 7 Marksdrift: Havre, Vintersæd, Roer, Blandsæd og 3aars Græs. Jordens Bonitet er lermuldet. Der holdes 15 Køer, 8 Stkr. Ungkvæg og Kalve og 1 Tyr af rød dansk Race, 4 Heste og 1 Plag. Sidste Aar solgtes c. 30 Fedesvin.

Bjergagergaard blev frikøbt 1850 fra Sorø Akademi. — Hovedb. er opført 1882 af Grundmur, medens Avlsb. er af Bindingsværk, alle med Straatage. Vindmotor er opstillet. Gaarden ligger omtrent midt paa sine jævne Jorder, omgivet af Godsskove. — Den nuv. Ejer har faaet Præmier ved Skuerne baade for Kvægbesætningen og Frederiksborgheste.

Den nuv. Ejer har købt Gaarden af Anders Andersen, hvis Fader, Jens Andersen, var den, som frikøbte Gaarden fra Akademiet. Hans Slægt havde i flere Generationer haft Gaarden i Fæste.

Bakkegaard, Gyrstinge Sogn. Postforb. og St.: Fjenneslev, hvortil c. 4 Km. Gaarden ligger c. 7 Km. fra Ringsted. Ejer: *Hans Petersen*, som overtog Gaarden i 1888, er født i Gyrstinge 25. Maj 1861 og gift med *Marie Jensen*, født paa Ejendommen 4. Jan. 1866.

Matr.-Nr. 9a af Ørslevvester. Hartkorn 6 Tdr. 4 Skpr. 1 Fdkr. 1¼ Alb. Den gml. Ejendomsskyld var 34,000 Kr., den nye af 1916 er 48,000 Kr. Brandassurance for Bygningerne c. 17,000 Kr. Areal 66 Tdr. Ld., deraf Ager 65, Have og Gaardsplads 1. Agermarken drives i en 7 Marksdrift: Havre, Roer, Byg, 2½aars Græs og Vintersæd efter Halvbrak. Jordens Bonitet er lermuldet. Der holdes 20 Køer, 17 Stkr. Ungkvæg og Kalve og 1 Tyr af rød dansk Race, 5 Heste og 3 Plage og Føl. Sidste Aar solgtes c. 60 Fedesvin.

Bakkegaard har været Fæste indtil Midten af forrige Aarh. under Sorø Akademi. Den blev frikøbt af Jens Larsen, hvis Søn, der havde samme Navn, er den nuv. Ejers Svigerfader.

Alle Bygningerne har Straatage og er af Bindingsværk undtagen den ø. Længe, der er af Grundmur. Jorderne er jævne og ligger godt samlede om Gaarden.

Østerskovgaard, Gyrstinge Sogn. Postforb. og St.: Fjenneslev, hvortil c. 4 Km. Gaarden ligger c. 7 Km. fra Ringsted. Ejer: *Hans Chr. Nielsen*, som



Østerskovgaard.

overtog Gaarden i 1916, er født i Sneslev 20. Oktbr. 1878 og gift med *Camilla Christine Rasmussen*, født sammesteds 6. Marts 1881.

Matr.-Nr. 11a af Ørslevvester. Hartkorn 5 Tdr. 2 Fdkr. Den gml. Ejendomsskyld var 29,000 Kr., den nye af 1916 er 40,000 Kr. Brandassurance for Bygningerne 16,300 Kr. Areal 44 Tdr. Ld., deraf Ager 43, Have og Gaardsplads 1.

Agermarken drives i en 8 Marksdrift: Havre, benyttet Brak, Vintersæd, Byg, Roer, Blandsæd og 2aars Græs. Jordens Bonitet er lermuldet. Der holdes 14 Køer, 11 Stkr. Ungkvæg og Kalve og 1 Tyr af rød dansk Race, 4 Heste og 1 Plag. Sidste Aar solgtes c. 35 Fedesvin.

Østerskovgaard blev i 1850erne frikøbt fra Sorø Akademi af Hans Olsen, der efterfulgtes af sin Svigersøn, Hans Pedersen, af hvem den nuv. Ejer har købt.

Bygningerne bestaar af Hovedb., de 3 Gaardslænger, et Aftægts hus, en Hjælm og en Svinestald. Hjælmen er af Træ, den ø. Længe og Svinestalden af Granit, alle de øvrige Bygninger af Bindingsværk; alle Tagene er af Straa. Petroleumsmotor er installeret til Drift af de faste Maskiner. — Jorderne er jævne og velbeliggende for Gaarden.

Grønnebæksgaard, Gyrstinge Sogn. Postforb. og St.: Fjenneslev, hvortil c. 4 Km. Gaarden ligger c. 7 Km. fra Ringsted. Ejer: *Lars Christensen*, som overtog Gaarden i 1894, er født i Sigersted 6. Febr. 1860 og gift med *Anna Marie Hansen*, født i Egerup 6. Jan. 1868.

Matr.-Nr. 12a m. fl. af Ørlevvester. Hartkorn 5 Tdr. 5 Skpr. 2 Fdkr. Den gml. Ejendomsskyld var 35,000 Kr., den nye af 1916 er 46,000 Kr. Brandassurance for Bygningerne c. 24,000 Kr. Areal 62 Tdr. Ld., deraf Ager 61, Have og Gaardsplads 1. Agermarken drives i en 9 Marksdrift: Helbrak, Vintersæd, Byg, Roer, Byg, Havre, Havre og 2aars Græs. Jordens Bonitet er dels lermuldet, dels moset. Der holdes 17 Køer, 23 Stkr. Ungkvæg og Kalve og 1 Tyr af rød dansk Race, 4 Heste og 2 Plage. Sidste Aar solgtes c. 50 Fedesvin.

Grønnebæksgaard har tidligere hørt under Sorø Akademi. Den nuv. Ejer har købt den af Jens Knudsen. Frikøbet af Gaarden fandt Sted omkring Midten af forrige Aarh.

Bygningerne er opførte 1895 efter Brand og er alle af Grundmur med Straatage. Hovedb. ligger mod Ø. En Hjælm er opført uden for den egentlige Gaardplan. — Jorderne er jævne og omgiver Gaarden til alle Sider.

Antvorskov Birk.



Skovholmgaard, Gjerlev Sogn. Postforb. og St.: Slagelse, hvortil c. 6 Km. Ejer: *Morten Nielsen*, som overtog Gaarden i 1903, er født i Tjæreby 17. Maj 1859 og gift med *Maren Kirstine Hansen*, født paa Ejendommen 16. Juni 1863.



Skovholmgaard.

Matr.-Nr. 7 og 40a af Gjerlev. Hartkorn 5 Tdr. 7 Skpr. $\frac{1}{2}$ Alb. Den gml. Ejendomsskyld var 34,000 Kr., den nye af 1916 er 37,000 Kr. Brandassurance for Bygningerne c. 19,000 Kr. Areal 42 Tdr. Ld., deraf Ager 41, Have og Gaardsplads 1. Agermarken drives i en 9 Marksdrift: Havre, benyttet Brak, Vintersæd, Byg, Roer, Byg, Havre og 2aars Græs. Jordens Bonitet er lermuldet. Der holdes 15 Køer, 12 Stkr. Ungkvæg og Kalve og 1 Tyr af rød dansk Race, 4 Heste og 2 Plage. Sidste Aar solgtes 42 Fedesvin.

Skovholmgaard hørte i sin Tid under Antvorskov Kloster. Den nuv. Ejer har overtaget Gaarden efter sin Svigerfader, Hans Hansen, i hvis Slægt Gaarden i flere Generationer har været.

Hovedb. er opført 1873 af Grundmur, Avlsb. er opførte omkring 1870 af Bindingsværk. Alle Tagene er af Straa. — Jorderne ligger samlede om Gaarden over et ret jævnt Terræn. — Ved Dyrskuet i 1916 fik Ejeren Præmie for en fortrinlig, jysk Hoppe.

Gjerlev Sogn er Anneks til Lundforlund. 1362 nævnes Peder Tuesen og hans Hustru, Inge Jonsdatter, begge i Gjerlev. 1383 skev Johannes Sosadel sig til Gjerlev; hans Søn, Niels Jensen, og dennes Søn, Erik Jensen, solgte efterhaanden hvad de ejede i Gjerlev, og 1438 tilhørte Gjerlev Barvid Pedersen.

Lilliendal, Gjerlev Sogn. Postforb. og St.: Slagelse, hvortil c. 6 Km. Ejer: *Christen Larsen*, som overtog Gaarden i 1898, er født i Sønder Bjerre ved Skelskør 15. Juli 1869 og gift med *Sine Petrine Jensen*, født 18. Oktbr. 1871 i Høve.

Matr.-Nr. 8 m. fl. af Gjerlev. Hartkorn 6 Tdr. 4 Skpr. $\frac{1}{4}$ Alb. Den gml. Ejendomsskyld var 34,000 Kr., den nye af 1916 er 40,800 Kr. Brandassurance for Bygningerne 17,500 Kr. Areal 45 Tdr. Ld., deraf Ager 44, Have og Gaardsplads 1. Agermarken drives i en 8 Marksdrift: Havre, $\frac{1}{2}$ Helbrak $\frac{1}{2}$ benyttet Brak, Vintersæd, Byg, Roer, Byg og 2aars Græs. Jordens Bonitet er lermuldet. Der holdes 16 Køer, 15 Stkr. Ungkvæg og Kalve og 1 Tyr af rød dansk Race, 4 Heste og 3 Faar. Sidste Aar solgtes c. 60 Fedesvin.

Lilliendal, som den nuv. Ejer har købt af Jens Nielsen, har i sin Tid hørt under Antvorskov Kloster.

De ret jævne Jorder ligger Ø. for Gaarden. Af Bygningerne er Hovedb. og to af Avlsb. af Bindingsværk, de øvrige Bygninger af Grundmur, opførte af den nuv. Ejer. Tagene er hovedsagelig af Straa. En Vindmotor er opstillet til Drift af de faste Maskiner. Hovedb. ligger i Sydsiden af Gaardspladsen og har Cementstenstag. Svinestalden er paptækket.

Johs. C. Pedersens Gaard i Gjerlev, Gjerlev Sogn. Postforb. og St.: Slagelse, hvortil c. 6 Km. Ejer: *Johannes Carl Pedersen*, som overtog Gaarden i 1903, er født i Stillinge 24. Novbr. 1880 og gift med *Magdalene Nielsen*, født i Faardrup 19. Decbr. 1879.

Matr.-Nr. 13a m. fl. af Gjerlev. Hartkorn 5 Tdr. 7 Skpr. $2\frac{1}{2}$ Alb. Den gml. Ejendomsskyld var 32,000 Kr., siden 1. Jan. 1914 var den 38,000 Kr. og nu er den 1916 sat op til 41,000 Kr. Brandassurance for Bygningerne c. 24,000 Kr. Areal 45 Tdr. Ld., deraf Ager 44, Have og Gaardsplads 1. Agermarken drives i en 8 Marksdrift: Havre, benyttet Brak, Byg, Roer, Byg, Havre og 2aars Græs. Jordens Bonitet er lermuldet. Der holdes 13 Køer, 15 Stkr. Ungkvæg og Kalve og 1 Tyr af rød dansk Race, 4 Heste, 3 Plage og Føl samt 2 Faar. Sidste Aar solgtes c. 60 Fedesvin.

Gaarden skal saa langt tilbage, som man ved Besked, have været Selveje. Af Ejere nævnes Jens Frederiksen og senere Jens Peter Nielsen, efter hvem Gaarden 1886 solgtes ved Tvangsauktion til Peder Madsen; af ham har den nuv. Ejer købt.

Jorderne ligger mod V. og er let bølgeformede. — Hovedb. er opført 1913 af Grundmur med Tegtag, Avlsb. er af Bindingsværk, tækkede med Straa og Pap. Vindmotor er opstillet til Drift af de faste Maskiner.

N. P. Christensens Gaard i Gjerlev, Gjerlev Sogn. Postforb. og St.: Slagelse, hvortil c. 6 Km. Ejer: *Niels P. Christensen*, som overtog Gaarden i 1891, er født paa Ejendommen 20. Febr. 1869 og gift med *Ellen Anna Marie Nielsen*, født i Taarnborg 12. Septbr. 1872.

Matr.-Nr. 23c m. fl. af Gjerlev. Hartkorn 5 Tdr. 7 Skpr. 3 Fdkr. 1½ Alb. Den gml. Ejendomsskyld var 34,000 Kr., den nye af 1916 er 44,800 Kr. Brandassurance for Bygningerne 13,650 Kr. Areal 59½ Td. Ld., deraf Ager 57½, Eng 1, Have og Gaardsplads 1. Af Agermarken drives 38½ Td. Ld. i en 6 Marksdrift: Helbrak, Vintersæd, Havre, Byg og 2aars Græs; 19 Tdr. Ld. drives uden fast Sædskifte. Jordens Bonitet er dels ler-, dels lermuldet. Der holdes 3 Køer, 3 Stkr. Ungkvæg og Kalve og 1 Tyr af rød dansk Race, 22 Heste, Plage og Føl samt 7 Faar. Sidste Aar solgtes c. 25 Fedesvin.

Gaarden er sammenkøbt af mange forskellige Parceller. Den grundlagdes 1848 af Kristen Madsen, der købte 4 Tdr. Ld. og senere naaede op til 28 Tdr. Ld. Resten af Arealet har den nuv. Ejer tilkøbt, siden han overtog den efter sin Fader. 39 Tdr. Ld. ligger samlede ved Gaarden, Resten er fraliggende mod V. Overfladen er noget bølgeformet.

Bygningerne er af Grundmur med Straatage. Gaarden har sit eget Vandværk, der virker ved eget Tryk. — Kvægbesætningen er kun ringe, men der drives en udstrakt Hesteavl med jyske, præmierede Avlshopper og en aarlig stor Omsætning af Plage.

I Gjerlev Sogn laa tidligere en Hovedgaard »Pebringe«, til hvilken Jens Hvass skrev sig 1460. 1642 blev Skibshøvedsmand Laurids Nielsen forlehnet med Gaarden, som den Gang var beboet af en Bonde. 1648 brændte Gaarden, hvorefter L. Nielsen fik Livsbrev paa den for sig selv, sin Hustru og et af deres Børn. Senere solgtes Gaarden af Løjtnant Fr. v. Korf til Kongen, der henlagde den til Antvorskov Slots Rytterdistrikt. Ved dettes Salg 1774 blev Gaarden solgt til Finansraad Koes for 32,000 Rbd. D. C., der af dens Jorder oprettede Falkensten Hovedgaard.

Rønnelund, Gudum Sogn. Postforb. og St.: Slagelse, hvortil c. 6 Km. Ejer: *Lars Peder Olsen*, som overtog Gaarden i 1911, er født paa Ejendommen 30. Juni 1877 og gift med *Elise Marie Pedersen*, født i Haldagerlille 1. Febr. 1882.

Matr.-Nr. 2b og 15 af Gudum. Hartkorn 5 Tdr. 3 Skpr. 2 Fdkr. ¼ Alb. Ejendomsskyld 31,000 Kr. Brandassurance for Bygningerne c. 20,000 Kr. Areal 40 Tdr. Ld., deraf Ager 39, Have og Gaardsplads 1. Agermarken drives i en 8 Marksdrift: Rug efter Halvbrak, Roer, Byg, Roer, Byg og 2½aars Græs. Jordens



Rønnelund.

Bonitet er lermuldet. Der holdes 14 Køer, 12 Stkr. Ungkvæg og Kalve og 1 Tyr af rød dansk Race, 4 Heste, 2 Plage og Føl samt 3 Faar. Sidste Aar solgtes c. 40 Fedesvin.

Rønnelund ligger i Gudum med en smuk Allé af Rønnetræer fra Landevejen ind til Gaarden. Denne har tidligere hørt under Hovedgaarden Store Frederikslund, men maa være frikøbt, da den forhen over 100 Tdr. Ld. store Gaard 1873 deltes mellem to Brødre, af hvilke den nuv. Ejers Fader, Anders Olsen, overtog Matr.-Nr. 2b og 15.

Alle Bygningerne er opførte 1871 og har alle Straatage; Hovedb. er af Grundmur,

Avlsb. af Bindingsværk. De faste Maskiner drives af en Vindmotor. — Jorderne er jævne og ligger samlede om Gaarden, der ligger bekvemt nær ved Hovedlandvejen. Gudum Kirke, der siden 1574 er Anneks til Havrebjerg Sogn i Holbæk Amt, er en af Landets mindste Kirker, idet Skib og Kor med Taarn mod V. og Vaabenhus mod S. i alt kun er c. 13—14 M.

Gudum Møllegaard, Gudum Sogn. Postforb. og St.: Slagelse, hvortil c. 4 Km. Ejer: *Peter Jacob Madsen*, som overtog Gaarden i 1913, er født i Sørby-magle 1. Maj 1885 og gift med *Johanne Nielsen*, født i Gimlinge 14. April 1890.

Matr.-Nr. 13a og 14 af Gudum. Hartkorn 3 Tdr. 4 Skpr. Ejendomsskyld 32,000 Kr. Brandassurance for Bygningerne 14,500 Kr. Areal 33 Tdr. Ld., deraf Ager 27, Eng 5, Have og Gaardsplads 1. Agermarken drives uden fast Sædskiye. Jordens Bonitet er letmuldet. Der holdes 10 Køer, 8 Stkr. Ungkvæg og Kalve og 1 Tyr af rød dansk Race, 4 Heste og 4 Faar. Sidste Aar solgtes 38 Fedesvin.



Gudum Møllegaard.

Gudum Møllegaard ligger umiddelbart op til Gudum Kirke, der hører til Gaarden ligesom et Fæstested og en Arbejderbolig. Den først nævnte Ejer er Frederik Nielsen, derefter Christian Hansen, saa en Dyrlæge Møller, der 1913 solgte Gaarden til Gunner Madsen, af hvem den nuv. Ejer samme Aar købte.

Bygningerne er hovedsagelig af Bindingsværk med Straatage; Svinestalden er dog af Grundmur, opført 1916. — Jorderne ligger samlede ved Gaarden, men gennemskæres af Slagelse-Nykøbing Landevej.

Paa Gaarden drevs tidligere et Vandmølleri, der fik sin Vandkraft fra Gudum Aa, som løber tæt forbi Gaarden.

Den ældste Del af den kønne, lille Kirke er opført af Granit i den tidlige Middelalder. I Tidens Løb fik Kirken Hvælvinger og Taarn samt et Vaabenhus (med Bjælkeloft), opført dels af Granit, dels af Mursten. Ved Korbuen staar Endestykket af en Stol, der bærer Aarstallet 1568 og et Brystbillede af en Mand i Rustning.

Aaagaard, Hejninge Sogn. Postforb.: Slagelse, hvortil c. 6 Km., og St.: Forlev, hvortil c. 1 Km. Ejer: *Vilhelm Hansen*, som overtog Gaarden i 1907, er født i Munkebjergby Sogn 1. April 1859 og gift med *Maren Henriksen*, født i Haldagerlille 12. Juli 1861.

Matr.-Nr. 14a af Hejninge. Hartkorn 5 Tdr. 3 Fdkr. $\frac{3}{4}$ Alb. Den gml. Ejendomsskyld var 30,000 Kr., den nye af 1916 er 35,000 Kr. Brandassurance for Bygningerne 21,350 Kr. Areal 43 $\frac{1}{2}$ Td. Ld., deraf Ager 35, Eng og Mose 7 $\frac{1}{2}$, Have og Gaardsplads 1. Agermarken drives i en 8 Marksdrift: Roer (benyttet Brak), Vintersæd, Byg, Roer, Byg, Havre og 2aars Græs. Jordens Bonitet er god Lermuld. Der holdes 12 Køer, 8 Stkr. Ungkvæg og Kalve og 1 Tyr af rød dansk Race, 3 Heste og 1 Plag. Sidste Aar solgtes c. 35 Fedesvin.

Aaagaard ligger i Hejninge og har i sin Tid været Fæste under Valbygaard, der ligger NV. for Slagelse. Af Ejere nævnes først Jens Christoffersen, senere Peder

Hansen, der havde overtaget Gaarden efter sin Fader. 1895 overtoges den af et Kon-sortium, af hvilket den nuv. Ejer har købt.



Aagaard.

Hovedb. er opført 1915 af Grundmur med Stentag; 1912 er den ø. Længe støbt af Beton; Svinestalden er af Grundmur, de øvrige Avlsb. af Granit, alle med Straatage. Vindmotor er opstillet. —Jorderne er jævne og ligger samlede om Gaarden.

1396 skrev Henning Offenhus sig af Heininge. Sognet var 1542—1862 Anneks til Sct. Mikkel's Sogn i Slagelse.

Trælleborg, Hejninge Sogn. Postforb. og St.: Slagelse, hvortil c. 6 Km. Ejer: *Emil Nielsen*, som overtog Gaarden i 1895, er født i Vemmelev 1. Jan. 1866 og gift med *Thora Rasmussen*, født sammesteds 8. Oktbr. 1872.

Matr.-Nr. 18a og 28a af Hejninge. Hartkorn 4 Tdr. 5 Skpr. 1 Fdkr. 2¼ Alb. Den gml. Ejendomsskyld var 27,500 Kr., den nye af 1916 er 35,000 Kr. Brand-



Trælleborg.

assurance for Bygningerne c. 11,000 Kr. Areal 46 Tdr. Ld., deraf Ager 35, Eng 7, Mose 3, Have og Gaardsplads 1. Agermarken drives i en 8 Marksdrift: Havre, Sukkerroer, Byg, Vintersæd, Blandsæd m. m., Roer, Byg og 1aars Græs. Jordens Bonitet er lermuldet. Der holdes 14 Køer, 8 Stkr. Ungkvæg og Kalve og 1 Tyr af rød dansk Race, 4 Heste, 1 Plag og 3 Faar. Sidste Aar solgtes c. 30 Fedesvin.

Trælleborg ligger i Hejninge og frikøbtes fra Valbygaard af Peder Jacobsen, der efterfulgtes af Th. Jacobsen, af hvem den nuv. Ejer har købt.

Gaarden var tidligere 30 Tdr. Ld. større, men dette er for en Del Aar siden fra-solgt til Nabogaarden. V. for Gaarden ligger paa dens jævne Mark et Voldsted, kaldet »Trælleborg«, hvor der i længst forsvunden Tid skal have ligget en Borg. Voldstedet er 1873 fredlyst af Staten. Det ligger, hvor Tude og Vorby Aaer støder sammen, og er et af Landets største Voldsteder.

Bygningerne er hovedsagelig af Bindingsværk, Hovedb. og Svinestalden dog af Grundmur, men alle Tagene er af Straa. Hovedb. ligger i Østsiden af Gaardspladsen.

Toftbjerggaard, Sct. Mikkels Sogn. Postforb. og St.: Slagelse, hvortil c. 3 Km. Ejer: *Christian Valentin Jensen*, som overtog Gaarden i 1910, er født paa Ejendommen 13. Jan. 1871 og gift med *Christine Hansen*, født i Jærnbjerg 8. Oktbr. 1875.

Matr.-Nr. 6a m. fl. af Lille Valby. Hartkorn 6 Tdr. 3 Skpr. 1½ Alb. Ejendomsskyld 34,000 Kr. Brandassurance for Bygningerne 20,950 Kr. Areal 48¼ Td. Ld., deraf Ager 46, Eng 2, Have og Gaardsplads ¾. Agermarken drives i en 8 Marksdrift: Havre, Brak, Rug, Byg, Roer, Byg og 2aars Græs. Jordens Bonitet



Toftbjerggaard.

er i de tre Fjerdedele lermuldet, i en Fjerdedel letmuldet. Der holdes 14 Køer, 17 Stkr. Ungkvæg og Kalve og 1 Tyr af rød dansk og Korhornsrace, 4 Heste og 1 Islænder, 1 Plag og 8 Faar. Sidste Aar solgtes c. 20 Fedesvin.

Toftbjerggaard har i sin Tid hørt under Valbygaard Gods. Den nuv. Ejer har faaet Gaarden efter sin Fader, Valentin Jensen, der 1867 havde købt den af Hans Nielsens Enke, som havde købt af Peder Løve, til hvem den var solgt af Sekretær Weismann.

Jorderne ligger mod N. og V. og er ret jævne. — Hovedb. er ligesom to af Avlsb. af Grundmur. Hovedb. er opført 1876, Staldlængen 1877 og Svinestalden 1911. Alle de øvrige Avlsb. stammer fra 1849 og er af Bindingsværk. Alle Tagene er af Straa. Hovedb. ligger i Nordsiden af Gaardspladsen.

Stenagergaard, Sct. Mikkels Sogn. Postforb. og St.: Slagelse, hvortil c. 3 Km. Ejer: *Hans Jensen*, som overtog Gaarden i 1913, er født paa Ejendommen 4. Novbr. 1887 og gift med *Marie Madsen Højland*, født i Flakkebjerg 8. Jan. 1892.

Matr.-Nr. 8 af Lille Valby. Hartkorn 6 Tdr. 2 Fdkr. ¾ Alb. Den gml. Ejendomsskyld var 33,000 Kr., den nye af 1916 er 44,000 Kr. Brandassurance for Bygningerne 21,500 Kr. Areal 50 Tdr. Ld., deraf Ager 47, Eng 2, Have og Gaardsplads 1. Agermarken drives i en 8 Marksdrift: Havre, Cikorierødder, Byg, Vintersæd, Roer, Byg og 2aars Græs. Jordens Bonitet er lermuldet. Der holdes 15 Køer, 15 Stkr. Ungkvæg og Kalve og 1 Tyr af rød dansk Race, 4 Heste og 2 Plage. Sidste Aar solgtes c. 40 Fedesvin.

Stenagergaard solgtes 1896 af Frederik Larsen, i hvis Slægt den gennem flere Generationer havde været, til den nuv. Ejers Fader, Ole Jensen.

Hovedb., der ligger mod N., er ligesom den s. Længe af Grundmur, de andre Avlsb. af Bindingsværk med Straatage. Hovedb. er opført c. 1895, Staldlængen 1915. — Jorderne er jævne og ligger samlede om Gaarden. Kornet damptærskes.

Herrestrupgaard, Nordrup Sogn. Postforb. og St.: Munkebjergby, hvortil c. 6 Km. Gaarden ligger c. 11 Km. fra Slagelse. Ejer: *Johs. Jacobsen*, som overtog Gaarden i 1910, er født i Pedersborg Sogn 13. Marts 1885 og gift med *Laura Pouline Jensen*, født i Vemmelev 25. Jan. 1887.

Matr.-Nr. 1a af Herrestrup. Hartkorn 5 Tdr. 6 Skpr. 1 Fdkr. 1¼ Alb. Ejendomsskyld 35,000 Kr. Brandassurance for Bygningerne c. 10,000 Kr. Areal 65½ Td. Ld., deraf Ager 64½, Have og Gaardsplads 1. Agermarken drives i en 7 Marks-



Herrestrupgaard.

drift: Rug efter Helbrak, Byg, Roer, Havre og 2aars Græs. Jordens Bonitet er lermuldet. Der holdes 12 Køer, 18 Stkr. Ungkvæg og Kalve og 1 Tyr af rød dansk Race, 5 Heste og 1 Plag. Sidste Aar solgtes c. 25 Fedesvin.

Herrestrupgaard har været Fæste under Ødemark Gods, indtil den nuv. Ejer ved sin Overtagelse af Gaarden købte den til ren Ejendom. Den sidste Fæster var Ole Hansen.

To af Avlsb. er af Grundmur, opførte 1913 og 16; de øvrige Bygninger er af Bindingsværk; alle Tagene af Straa. Petroleumsmotor er installeret til Drift af de faste Maskiner. — Jorderne er jævne og ligger samlede om Gaarden.

Nordrup Sogn er Anneks til Sønderup.

J. Sørups Gaard i Skafteløv, Nordrup Sogn. Postforb. og St.: Slagelse, hvortil c. 9 Km. Ejer: *Jens Sørup*, som overtog Gaarden i 1904, er født i Thorsted Sogn i Ringkøbing Amt 11. Aug. 1874 og gift med *Magdalene Hansen*, født paa Ejendommen 8. Decbr. 1881.

Matr.-Nr. 3a af Skafteløv. Hartkorn 4 Tdr. 1 Skp. 3 Fdkr. 2¼ Alb. Den gml. Ejendomsskyld var 32,000 Kr., den nye af 1916 er 37,000 Kr. Brandassurance for Bygningerne c. 19,000 Kr. Areal 40 Tdr. Ld., deraf Ager 38¾, Mose ¼, Have og Gaardsplads 1. Agermarken drives i en 7 Marksdrift uden fast Sædkifte. Jordens Bonitet er lermuldet. Der holdes 16 Køer, 16 Stkr. Ungkvæg og Kalve og 1 Tyr af rød dansk Race, 4 Heste og 2 Plage. Sidste Aar solgtes c. 50 Fedesvin.

Gaarden har i sin Tid hørt under Sorø Akademi. Siden var Ole Madsen dens Ejer, men han solgte den 1871 til Ole P. Hansen (død 1901). Hans Enke sad 3 Aar med Gaarden og solgte den da til deres Svigersøn, den nuv. Ejer.

Jorderne er flade med jævnt Fald mod S. Hovedb. er opført 1912 i Sydsiden af Gaardspladsen af Grundmur med Stentag; ogsaa Svinestalden er grundmuret; alle de andre Avlsb. er af Bindingsværk med Straatage. Vindmotor er opstillet til Drift af de faste Maskiner.

Ved Skafteløv ligger endnu Resterne af det opløjede og ødelagte Voldsted til Skafteløvgaard. Voldbanken synes at have været firesidet, aflang; dens Længde har været c. 70 M., dens Bredde c. 50 M. Den har været omgivet af en bred Grav, og endnu

1774 stod der Rester af den, en Bygning med 3 Længer. Siden 1320 kendes dens Historie, og det er oplyst, hvorledes den er gaaet fra Haand til Haand. Slægten Bryske har den tilhørt 2 Gange med Mellemrum. Den sidste var Grethe Bryske, der efterlod den til Hak Ulfstand, der 1577 solgte den til Kongen. Kronen skødede den til en tysk



J. Sørups Gaard.

Major Henrick Buchard von Münchhausen, hvis Enke solgte den for 980 Rbd. til en Handelsmand Evert Weimand. 1695 maatte Ritmester Frantz Chr. Bouarden overlade den til en Borger i Slagelse, Rasmus Jørgensen. Og videre drev Gaarden fra Ejer til Ejer til smaa Priser, der bedst viser, hvor den har lidt ved alle de Om-skiftninger, den har været Genstand for, indtil den 1791 sammen med Ødemark solgtes til Landvæsenskommissær Børg, begge Gaarde for 28,500 Rbd., der lagde Skaftelvggaard ind under den noget større Ødemark.

Jakob Th. Andersens Gaard i Skafteløv, Nordrup Sogn. Postforb. og St.: Slagelse, hvortil c. 11 Km. Ejer: *Jakob Th. Andersen*, som overtog Gaarden i 1905, er født paa Ejendommen 19. Decbr. 1869 og gift med *Anna Christine Hansen*, født i Skafteløv 17. Septbr. 1879.



Jakob Th. Andersens Gaard.

Matr.-Nr. 6a og 6e af Skafteløv. Hartkorn 6 Tdr. 2¼ Alb. Ejendomsskyld 33,000 Kr. Brandassurance for Bygningerne 14,300 Kr. Areal 52 Tdr. Ld., deraf Ager 49, Mose 2, Have og Gaardsplads 1. Agermarken drives i en 8 Marksdrift: Havre, Helbrak, Vintersæd, Byg, Roer, Blandsæd og 2aars Græs. Jordens Bonitet er lermuldet. Der holdes 14 Køer, 13 Stkr. Ungkvæg og Kalve og 2 Tyre af rød dansk Race, 4 Heste, 2 Plage og 2 Faar. Sidste Aar solgtes c. 50 Fedesvin.

Gaarden har i sin Tid hørt under Sorø Akademi. Den sidste Fæster, Jens Andersen, overtog Fæstet 1831; hans Søn, Anders Jensen, købte den til rent Selveje samtidig med, at han overtog den. Han døde 1900, og 5 Aar senere overdrog hans Enke Gaarden til deres Søn, den nuv. Ejer.

Hovedb. er ligesom to af Avlsb. af Bindingsværk, de andre Avlsb. er af Grundmur, alle Tagene af Straa. Avlsb. har den nuv. Ejer opført, Hovedb. er bygget i Nordsiden af Gaardspladsen noget tidligere. De faste Maskiner drives af en Vindmotor.

Ottestrupgaard, Ottestrup Sogn. Postforb. og St.: Frederikslund, hvortil c. 3 Km. Gaarden ligger c. 5 Km. fra Slagelse. Ejer: *Jens Peder Pedersen*, som overtog Gaarden i 1909, er født paa Ejendommen 25. Marts 1886 og gift med *Ingeborg Jensen*, født i Havrebjerg 30. Novbr. 1889.

Matr.-Nr. 3a af Ottestrup. Hartkorn 6 Tdr. 5 Skpr. 2 Fdkr. 2½ Alb. Den gml. Ejendomsskyld var 34,000 Kr., siden 1. Jan. 1914 er den 36,000 Kr. Brandassurance for Bygningerne c. 20,000 Kr. Areal 54½ Td. Ld., deraf Ager 53½, Have og Gaardsplads 1. Agermarken drives i en 8 Marksdrift: Havre, Helbrak, Vintersæd, Byg, Roer, Blandsæd og 2aars Græs. Jordens Bonitet er lermuldet. Der holdes 13 Køer, 17 Stkr. Ungkvæg og Kalve og 1 Tyr af rød dansk Race, 4 Heste og 3 Plage og Føl. Sidste Aar solgtes c. 40 Fedesvin.

Ottestrupgaard har tidligere hørt under Hovedgaarden Store Frederikslund, men frikøbtes af den nuv. Ejer, da han overtog Gaarden, der i flere Led havde været Fæste i samme Familie.

Hovedb. er opført 1911 af Grundmur med Stentag og rummer en god og tidssvarende Bolig. Avlsb. er dels af Grundmur, dels af Bindingsværk, tækkede med Straa og Pap. Petroleumsmotor er installeret. — Jorderne er jævne og ligger godt samlede om Gaarden.

Ottestrup Sogn er Anneks til Sorterup Sogn. I Ottestrup Mensalgaard fødtes 1662 Digteren og Provsten i Stevns Herred, Jørgen Jørgensen Sorterup (død 1723), der var Sognepræst for Sorterup og Ottestrup Pastorat.

Skovsø Møllegaard, Ottestrup Sogn. Postforb. og St.: Slagelse, hvortil c. 4 Km. Ejer: *Peter Hansen*, som overtog Gaarden i 1913, er født i Sct. Peters Landsogn 27. Oktbr. 1845 og gift med *Maren Sofie Larsen*, født i Skippinge 26. Septbr. 1872.



Skovsø Møllegaard.

Matr.-Nr. 12a m. fl. af Skovsø. Hartkorn 4 Tdr. 2 Skpr. Den gml. Ejendomsskyld var 35,000 Kr., den nye af 1916 er 40,800 Kr. Brandassurance for Bygningerne 24,892 Kr. Areal 47 Tdr. Ld., deraf Ager 43, Eng 1, Skov 1, Have og Gaardsplads 2. Agermarken drives i en 8 Marksdrift: Havre, Helbrak, Vintersæd, Byg, Roer, Byg og 2aars Græs. Jordens Bonitet er lermuldet. Der holdes 15 Køer, 7 Stkr. Ungkvæg og Kalve og 1 Tyr af rød dansk Race, 4 Heste og 2 Plage. Sidste Aar solgtes c. 25 Fedesvin.

Skovsø Møllegaard ligger i Skovsø højt og kønt med vid Udsigt over det skovrige Landskab. Den var tidligere Fæste under Store Frederikslund. Senere tilhørte den Gregersen og siden hen Chr. Christoffer Jensen, der 1911 solgte Gaarden til Christian Hansen, hvis Enke efter hans Død solgte den til den nuv. Ejer.

Af Jorderne ligger 10 Tdr. Ld. ved Gaarden, Resten i umiddelbar Nærhed mod NØ. Marken er jævn. — Bygningerne er opførte 1888 af Grundmur med Paptage. N. for Hovedb. strækker sig en stor og smuk Have. Avlsb. har høj Trimpel. Petroleumsmotor er installeret.

Ellensminde, Ottestrup Sogn. Postforb. og St.: Slagelse, hvortil c. 6 Km. Ejer: *Christian Hansen*, som overtog Gaarden i 1911, er født i Halagerlille 5. Oktbr. 1880 og gift med *Ellen Christine Madsen*, født i Mullerup 2. Marts 1885.

Matr.-Nr. 4 og 21 af Vedbynørre. Hartkorn 6 Tdr. 2 Fdkr. 1½ Alb. Den gml. Ejendomsskyld var 35,000 Kr., den nye af 1916 er 41,000 Kr. Brandassurance for Bygningerne 15,800 Kr. Areal 52⅓ Td. Ld., deraf Ager 51⅓, Have og Gaardsplads 1. Agermarken drives i en 8 Marksdrift: Havre, benyttet Brak, Hvede, Byg, Roer, Blandsæd og 2aars Græs. Jordens Bonitet er lermuldet. Der holdes 15 Køer, 12 Stkr. Ungkvæg og Kalve og 1 Tyr af rød dansk Race, 4 Heste og 2 Plage. Sidste Aar solgtes c. 60 Fedesvin.

Ellensminde hørte under Store Frederikslund, indtil den 1910 frikøbtes af Thorvald Olsen, der samtidigt solgte Gaarden til N. P. Jespersen, af hvem den nuv. Ejer har købt.

De jævne Jorder ligger Ø. og V. for Gaarden, som hovedsageligt er af Grundmur. Hovedb. har Stentag, Avlsb. Straatage; de er alle opførte i 1890erne. Svinestalden er dog af Bindingsværk. Hovedb. ligger i Nordsiden af Gaardspladsen.

Søbjerggaard, Sct. Peders Sogn. Postforb. og St.: Slagelse, hvortil c. 1 Km. Ejer: *Ole Laurits Olsen*, som overtog Gaarden i 1899, er født paa Ejendommen 5. Jan. 1868 og gift med *Anna Elisabeth Olsen*, født i Lundforlund 6. Novbr. 1876.

Matr.-Nr. 8a m. fl. af Holmstrup. Hartkorn 4 Tdr. 4 Skpr. 1 Fdkr. 2 Alb. Ejendomsskyld 30,000 Kr. Brandassurance for Bygningerne c. 12.000 Kr. Areal



Søbjerggaard.

33 Tdr. Ld., deraf Ager 32, Have og Gaardsplads 1. Agermarken drives i en 8 Marksdrift: Havre, Rug, Sukkerroer, Byg, Foderroer, Byg og 2aars Græs. Jordens Bonitet er god Lermuld. Der holdes 10 Køer, 8 Stkr. Ungkvæg og Kalve og 1 Tyr af rød dansk Race, 3 Heste og 3 Plage og Føl.

Søbjerggaard antages altid at have været Selveje. 1848 overtoges den af Peder Olsen ved Giftermaal med den tidligere Ejers Enke; 1899 overdrog han den til sin Søn, den nuv. Ejer.

Hovedb. er tildels af Grundmur og ligger i Sydsiden af Gaardspladsen; Svine-

stalden er helt af Grundmur, de andre Avlsb. af Bindingsværk, og alle Bygningerne har Straatage. — Jorderne ligger ved Gaarden over et let bølget Terræn. — Den meget nære Beliggenhed ved Købstaden Slagelse er meget fordelagtig for Gaarden.

Marievang, Sct. Peders Sogn. Postforb. og St.: Slagelse, hvortil c. 1½ Km. Tlf. 400 over Slagelse Central. Ejer: *Jens Peder Madsen*, som overtog Gaarden i 1908, er født i Krummerup 19. Jan. 1859 og gift med *Christine Richelsen*, født i Sct. Mikkels Sogn 23. Maj 1869.

Matr.-Nr. 3b m. fl. af Holmstrup. Hartkorn 3 Tdr. 6 Skpr. 3 Fdkr. 1½ Alb. Den gml. Ejendomsskyld var 32,000 Kr., den nye af 1916 er 35,000 Kr. Brandassurance for Bygningerne 13,600 Kr. Areal 35 Tdr. Ld., deraf Ager 34, Have og Gaardsplads 1. Agermarken drives i en 7 Marksdrift: Havre, Rug, Sukkerroer, Byg, Foderroer, Byg og 1aars Græs. Jordens Bonitet er lermuldet. Der holdes 12 Køer. 8 Stkr. Ungkvæg og Kalve og 1 Tyr af rød dansk Race; 2 Heste og 3 Plage og Føl. Sidste Aar solgtes 12 Fedesvin.

Marievang har tidligere hørt til Mariedals Mølle, men udskiltes 1900 og overtoges af Rasmus Andersen, der samme Aar solgte til Marius Sørensen, af hvem den nuv. Ejer har købt.

Jorderne er flade og ligger samlede ved Gaarden, der er helt af Grundmur med Tegltag paa Hovedb. og Straatage paa Avlsb. Hovedb. ligger i Østsiden af Gaardspladsen, er forsynet med Frontespiece og rummer en god og hyggelig Lejlighed.

Stærregaarden, Sct. Peders Sogn. Postforb. og St.: Slagelse, hvortil c. 4 Km. Ejer: *Christen Larsen*, som overtog Gaarden i 1904, er født paa Langeland 21. Maj 1874 og gift med *Christine Hansen*, født sammesteds 23. Maj 1879.

Matr.-Nr. 11a og 27 af Landsgrav. Hartkorn 5 Tdr. 4 Skpr. 3 Fdkr. ½ Alb. Ejendomsskyld 34,000 Kr. Brandassurance for Bygningerne 11,500 Kr. Areal 51 Tdr. Ld., deraf Ager 50, Have og Gaardsplads 1. Agermarken drives i en



Stærregaarden.

9 Marksdrift: Havre, benyttet Brak, Vintersæd, Byg, Roer, Byg, Blandsæd og 2aars Græs. Jordens Bonitet er lermuldet. Der holdes 13 Køer og 6 Stkr. Ungkvæg og Kalve af rød dansk Race, 4 Heste, 2 Plage og 2 Faar. Sidste Aar solgtes c. 60 Maanedsgribe.

Stærregaarden ligger i Landsgrav. Ved Midten af forrige Aarh. ejedes Gaarden af Hans Christiansen, derefter af Rasmus Rasmussen, der 1886 solgte Gaarden til Philip Moes, af hvem den nuv. Ejer har købt.

Gaarden ligger omtrent midt paa sine ret jævne Jorder og er helt af ældre, men meget velholdt Bindingsværk med Straatage. — I Hestebesætningen findes en smuk, sort, præmieret Oldenborghingst.

Bredholdt, Sct. Peders Sogn. Postforb. og St.: Slagelse, hvortil c. 3 Km. Ejer: *Ole Hansen*, som overtog Gaarden i 1903, er født paa Langeland 24. Juli 1877 og gift med *Hanne Rasmussen*, født sammesteds 19. Decbr. 1870.

Matr.-Nr. 12a m. fl. af Landsgrav. Hartkorn 4 Tdr. 2 Skpr. 2 Alb. Den gml. Ejendomsskyld var 34,000 Kr., den nye af 1916 er 39,000 Kr. Brandassurance for Bygningerne c. 19,000 Kr. Areal 42 Tdr. Ld., deraf Ager 38, Eng 3, Have og Gaardsplads 1. Agermarken drives i en 9 Marksdrift uden fast Sædskiye.



Bredholdt.

Jordens Bonitet er Iermuldet. Der holdes 12 Køer, 10 Stkr. Ungkvæg og Kalve og 1 Tyr af rød dansk Race, 4 Heste og 4 Plage og Føl. Sidste Aar solgtes c. 40 Fedesvin.

Bredholdt har saa langt tilbage, som man ved Besked, været Selveje. Christen Jessen Hansen, af hvem den nuv. Ejer har købt, var dens Ejer i 40 Aar.

Jorderne er ret jævne med Undtagelse af en Bakke; de ligger samlede om Gaarden. Paa Marken findes en Kæmpehøj, som kaldes Tvedeshøj og er fredlyst. — Hovedb. er frit liggende mod N., opført 1912 af Grundmur med Tegltag og rummer en god og tidssvarende Beboelse. Avlsb. er dels af Grundmur, dels af Bindingsværk med Tage af Straa.

Klædeagergaard, Slotsbjergby Sogn. Postforb. og St.: Slagelse, hvortil c. 3½ Km. Ejer: *Alfred Jacob Andersen*, som overtog Gaarden i 1915, er født paa Ejendommen 22. Novbr. 1884.



Klædeagergaard.

Matr.-Nr. 25 m. fl. af Slotsbjergby. Hartkorn 5 Tdr. 2 Skpr. 3 Fdkr. 2½ Alb. Ejendomsskyld 34,000 Kr. Brandassurance for Bygningerne c. 18,000 Kr. Areal 41 Tdr. Ld., deraf Ager 40, Have og Gaardsplads 1. Agermarken drives i en 8 Marksdrift: Hel- og Halvbrak, Vintersæd, Byg, Roer, Havre, Blandsæd og 2aars Græs. Jordens Bonitet er god Muld paa Lerunderlag. Der holdes 12 Køer, 8 Stkr. Ungkvæg og Kalve og 1 Tyr af rød dansk Race, 4 Heste og 2 Plage. Sidste Aar solgtes c. 35 Fedesvin.

Klædeagergaard ligger i Slotsbjergby, der tidligere kaldtes »Brødre Bjergby«, men senere fik Navn efter Antvorskov Slot. Gaarden skal være gammelt Selveje. Af de senere Ejere nævnes Ole Jacobsen, der 1883 solgte Gaarden til Mads Andersen, den nuv. Ejers Fader.

Jorderne ligger V. for Gaarden over et noget bakket Terræn. — Bygningerne er af Grundmur, Hovedb., der ligger mod N., med Cementstenstag og Avlsb. med Straatage. Benzinmotor er installeret for Drift af de faste Maskiner. Hovedb. er opført 1909. Avlsb. 1871, den ø., Længe dog noget tidligere.

L. Nielsens Gaard i Sludstrup, Sludstrup Sogn. Postforb. og St.: Sludstrup, hvortil c. 1 Km. Gaarden ligger c. 6 Km. fra Slagelse. Ejer: *Lars Nielsen*, som overtog Gaarden i 1896, er født paa Ejendommen 19. April 1863 og gift med *Maren Kirstine Larsen*, født i Faardrup 10. Novbr. 1878.

Matr.-Nr. 3 af Sludstrup. Hartkorn 6 Tdr. 1 Skp. 3 Fdkr. 1 Alb. Ejendomsskyld 28,000 Kr. Brandassurance for Bygningerne 16,200 Kr. Areal 45 Tdr. Ld., deraf Ager 41, Eng 2⅔, Mose ⅓, Have og Gaardsplads 1. Agermarken drives i en 8 Marksdrift: Havre, Sukkerroer, Byg, Sukkerroer, Byg, Sukkerroer, Bland-



L. Nielsens Gaard.

sæd og 1aars Græs. Jordens Bonitet er lermuldet. Der holdes 18 Køer, 10 Stkr. Ungkvæg og Kalve og 1 Tyr af rød dansk Race, 4 Heste, 2 Plage og 3 Faar. Sidste Aar solgtes c. 80 Fedesvin.

Gaarden har hørt under Antvorskov Kloster. Den ligger i Sludstrup, som fra 1574 var Anneks til Slotsbjergby, og har været i samme Slægts Hænder gennem flere Generationer. Den nuv. Ejer har overtaget Gaarden efter sin Fader, Niels Christensen, som havde den efter sin Fader, Christen Sørensen.

Hovedb., der ligger i Sydsiden af Gaardspladsen, er ligesom de fleste af Avlsb. af Bindingsværk med Straatage. Staldlængen er opført 1901 af Grundmur, og Møllehuset er ligeledes af Grundmur, men med Trimpel og Tagpap. De faste Maskiner drives af en Vindmotor. — De flade Jorder ligger S. for Gaarden.

Den gamle Form for Sludstrup var »Slustorp«.

Kramsvadgaard, Sludstrup Sogn. Postforb. og St.: Sludstrup, hvortil c. 2 Km. Gaarden ligger c. 6 Km. fra Slagelse. Ejer: *Niels Peder Jensen*, som overtog Gaarden i 1915, er født paa Ejendommen 12. Juni 1878 og gift med *Christine Petersen*, født i Gjerlev 6. Febr. 1882.

Matr.-Nr. 4a af Sludstrup. Hartkorn 5 Tdr. 6 Skpr. $2\frac{3}{4}$ Alb. Ejendomsskyld 30,000 Kr. Brandassurance for Bygningerne c. 18,000 Kr. Areal 45 Tdr. Ld., deraf Ager 41, Eng 3, Have og Gaardsplads 1. Agermarken drives i en 8 Marksdrift: Rug og Hvede efter Halvbrak, Blåndsæd, Roer, Byg, Havre og $2\frac{1}{2}$ aars



Kramsvadgaard.

Græs. Jordens Bonitet er god Lermuld. Der holdes 13 Køer, 10 Stkr. Ungkvæg og Kalve og 1 Tyr af rød dansk Race, 4 Heste, 2 Plage og 3 Faar. Sidste Aar solgtes c. 40 Fedesvin.

Kramsvadgaard ligger paa Sludstrup Mark og er Arvefæste under Hovedgaarden Falkensten. Under den Form skal flere Generationer af samme Slægt have haft den, og den nuv. Ejer har overtaget den efter sin Fader, Peder Jensen.

Jorderne er noget bakkede, men ligger samlede om Gaarden. Af denne er Hovedb. og to af Avlsb. af Grundmur, opførte henholdsvis 1898, 1900 og 1886. Den ene Længe er af Bindingsværk. Alle Tagene er af Straa. Vindmotor er opstillet til Drift af de faste Maskiner.

Gaardens Hestebesætning er af Frederiksborgracen, og i den ligesom i Svinebesætningen findes flere højt præmierede Avlsdyr.

N. Poulsens Gaard i Sludstrup, Sludstrup Sogn. Postforb. og St.: Sludstrup, hvortil c. 1 Km. Gaarden ligger c. 6 Km. fra Slagelse. Ejer: *Niels Poulsen*, som overtog Gaarden i 1886, er født paa Ejendommen 2. Septbr. 1850 og gift med *Johanne Hansen*, født paa Bildsø Mark 18. Decbr. 1864.

Matr.-Nr. 6a m. fl. af Sludstrup. Hartkorn 6 Tdr. 4 Skpr. 3 Fdkr. $\frac{3}{4}$ Alb. Ejendomsskyld 29,000 Kr. Brandassurance for Bygningerne c. 10,000 Kr. Areal 48 Tdr. Ld., deraf Ager 44, Eng $2\frac{1}{2}$, Mose $\frac{1}{2}$, Have og Gaardsplads 1. Agermarken drives i en 8 Marksdrift: Rug efter Halvbrak, Byg, Blåndsæd, Byg, Havre og $2\frac{1}{2}$ aars Græs. Jordens Bonitet er god Lermuld. Der holdes 9 Køer, 10 Stkr. Ungkvæg og Kalve og 1 Tyr af rød dansk Race og 4 Heste. Sidste Aar solgtes c. 20 Fedesvin.

Gaarden har i sin Tid hørt under Hovedgaarden Charlottendal, hvorfra den købtes til Ejendom af Niels Jensen, hvis Søn, Poul Nielsen, er den nuv. Ejers Fader.

De ret jævne Jorder ligger samlede Ø. for Gaarden, der er helt af ældre, men velholdt Bindingsværk med Straatage. Hovedb. ligger mod V.

L. Pedersens Gaard i Sludstrup, Sludstrup Sogn. Postforb. og St.: Sludstrup, hvortil c. 1 Km. Gaarden ligger c. 6 Km. fra Slagelse. Ejer: *Lars Pedersen*, som overtog Gaarden i 1878, er født paa Ejendommen 2. April 1847.

Matr.-Nr. 7a af Sludstrup. Hartkorn 5 Tdr. 7 Skpr. 3 Fdkr. $\frac{1}{4}$ Alb. Ejen-

domsskyld 28,000 Kr. Brandassurance for Bygningerne c. 12,000 Kr. Areal 44½ Td. Ld., deraf Ager 40¼, Eng 3, Mose ¼, Have og Gaardsplads ½. Agermarken drives i en 8 Marksdrift: Rug efter Halvbrak, Byg, Kartofler og Staldfoder, Byg, Havre og 2½aars Græs. Jordens Bonitet er lermuldet. Der holdes 11 Køer,



L. Pedersens Gaard.

7 Stkr. Ungkvæg og Kalve og 1 Tyr af rød dansk Race, 4 Heste og 2 Faar. Sidste Aar solgtes c. 40 Fedesvin.

Gaarden har i sin Tid hørt under Antvorskov Kloster. Senere er den bleven Selveje. Den nuv. Ejer har overtaget Gaarden, efter at hans Moder en Del Aar havde siddet med den efter sin Mands, Peder Nielsens Død.

1896 er den grundmurede Hovedb. opført i Østsiden af Gaardspladsen; Avlsb. er af ældre Bindingsværk med Straatage; senere er dog bygget en rummelig, paptækket Hjælm.

L. H. Larsens Gaard i Harrested, Sludstrup Sogn. Postforb. og St.: Sludstrup, hvortil c. 1 Km. Gaarden ligger c. 5 Km. fra Slagelse. Ejer: *L. H. Larsen*, som overtog Gaarden i 1887, er født i Egeslevmagle 6. Novbr. 1856 og gift med *Valborg Johanne Pedersen*, født i Havrebjerg 2. Jan. 1871.

Matr.-Nr. 1a af Harrested. Hartkorn 6 Tdr. 4 Skpr. 2 Fdkr. ½ Alb. Ejendomsskyld 30,000 Kr. Brandassurance for Bygningerne c. 7000 Kr. Areal 50 Tdr. Ld., deraf Ager 46, Eng 3, Have og Gaardsplads 1. Agermarken drives i en 9 Marksdrift: Sukkerroer, Byg, Frøavl, Vintersæd, Sukkerroer, Byg, Sukkerroer, Havre og 1aars Græs. Jordens Bonitet er lermuldet. Der holdes 10 Køer, 10 Stkr. Ungkvæg og Kalve og 1 Tyr af rød dansk Race, 4 Heste og 3 Plage og Føl. Sidste Aar solgtes c. 20 Fedesvin.

Gaarden ligger i Harrested, og den var i sin Tid Fæste under Hovedgaarden Falkenstein. Men 1872 frikøbtes den af Hans Larsen. Senere overtoges den af Sparekassen, der 1886 solgte Gaarden til Johan Johansen, af hvem den nuv. Ejer har købt.

De noget bakkede Jorder ligger samlede om Gaarden, der væsentlig er af Bindingsværk og Granit med Straatage. Hovedb. ligger mod V. — I Hestebesætningen findes en præmieret Hoppe af Oldenborgracen.

Vestergaard, Sludstrup Sogn. Postforb. og St.: Sludstrup, hvortil c. 1 Km. Gaarden ligger c. 7 Km. fra Slagelse. Ejer: *Christen Madsen Hansen*, som overtog Gaarden i 1889, er født paa Langeland 3. Febr. 1851 og gift med *Henriette Karoline Jørgensen*, født sammesteds 19. Oktbr. 1856, død 9. Jan. 1916.

Matr.-Nr. 3a m. fl. af Sørbylille. Hartkorn 4 Tdr. 4 Skpr. Den gml. Ejendomsskyld var 28,000 Kr., den nye af 1916 er 33,000 Kr. Brandassurance for Bygningerne 19,850 Kr. Areal 36¼ Td. Ld., deraf Ager 32, Eng 2, Mose 1½, Have og Gaardsplads ¼. Agermarken drives i en 10 Marksdrift: Vintersæd efter

Halvbrak, Roer, Blandsæd, 1aars Græs, Byg, Frøavl m. m., Havre og 2½aars Græs. Jordens Bonitet er lermuldet. Der holdes 12 Køer, 7 Stkr. Ungkvæg og Kalve og 1 Tyr af rød dansk Race, 3 Heste og 2 Plage. Sidste Aar solgtes c. 30 Fedesvin.

Vestergaard har oprindeligt været Fæste under Hovedgaarden Gyldenholm, men er siden frikøbt. Den nuv. Ejer har købt Gaarden af Anders Olsen.

Bygningerne er opførte 1901 efter Ildsvaade af Grundmur med Cementstenstag paa Hovedb. og Tage dels af Pap, dels af Pandeplader paa Avlsb. — Jorderne ligger samlede om Gaarden over et ret jævnt Terræn.

Stavnsbjerggaard, Sludstrup Sogn. Postforb. og St.: Sludstrup, hvortil c. 1 Km. Gaarden ligger c. 7 Km. fra Slagelse. Ejerinde: Enkefru *Ane Kirstine Andersen*, f. *Christensdatter*, som overtog Gaarden i 1910 ved sin Mands, *Søren Andersens* Død, er født i Gimlinge 25. Marts 1849.

Matr.-Nr. 4a m. fl. af Sørbylille. Hartkorn 5 Tdr. 6 Skpr. 3 Fdkr. 2 Alb. Ejendomsskyld 34,000 Kr. Brandassurance for Bygningerne c. 20,000 Kr. Areal 56 Tdr. Ld., deraf Ager 46, Eng 9, Have og Gaardsplads 1. Agermarken drives i en 9 Marksdrift: Helbrak, Vintersæd, Blandsæd, Roer, Byg, Havre og 3aars Græs.



Stavnsbjerggaard.

Jordens Bonitet er Lermuld. Der holdes 13 Køer, 11 Stkr. Ungkvæg og Kalve og 1 Tyr af rød dansk Race, 4 Heste, 1 Plag og 6 Faar. Sidste Aar solgtes c. 30 Fedesvin.

Stavnsbjerggaard købtes 1827 fri fra Fæste under Hovedgaarden Gyldenholm af Anders Nielsen, der 1865 efterfulgtes af sin Søn, Søren Andersen (død 1910), hvis Enke er den nuv. Ejerinde.

Hovedb. ligger mod S. og er af Bindingsværk med Straatag. Avlsb. er af Grundmur, opført henholdsvis 1896, 98 og 1905. Svinestalden og en stor Trælade har Paptage, de øvrige Avlsb. Tage af Straa. — Jorderne ligger samlede om Gaarden over et jævnt Terræn.

1403 skrev Væbneren Jens Nielsen sig til Sørbylille Hovedgaard, og det synes, at Joseph Jensen af Sørby, 1411, er hans Søn.

Laur. M. Hansens Gaard i Sørbylille, Sludstrup Sogn. Postforb. og St.: Sludstrup, hvortil c. 2 Km. Gaarden ligger c. 7 Km. fra Slagelse. Ejer: *Laurits M. Hansen*, som overtog Gaarden i 1881, er født paa Langeland 25. Novbr. 1853. Sønnerne *Anton* og *Peter Hansen* hjælper deres Fader med Gaardens Drift.

Matr.-Nr. 5a m. fl. af Sørbylille. Hartkorn 5 Tdr. 3 Skpr. 3 Fdkr. 1 Alb. Ejendomsskyld 29,000 Kr. Brandassurance for Bygningerne 14,500 Kr. Areal 42 Tdr. Ld., deraf Ager 39, Eng og Mose 2, Have og Gaardsplads 1. Agermarken drives i en 8 Marksdrift: Vintersæd efter Halvbrak, Byg, Havre, Roer, Byg og 2½aars Græs. Jordens Bonitet er god Lermuld. Der holdes 12 Køer, 13 Stkr. Ungkvæg og Kalve og 1 Tyr af rød dansk Race, 4 Heste, 2 Plage og 3 Faar. Sidste Aar solgtes c. 45 Fedesvin.

Gaarden ligger i Sørbylille med sine flade Jorder samlede N for. Tidligere hørte den under Hovedgaarden Gyldenholm, men den nuv. Ejer har købt Gaarden af Peder Christensen.



Laur. M. Hansens Gaard.

Den n. Længe og Svinestalden er opførte af Grundmur 1912 og 1914; de øvrige Bygninger er af ældre, men velholdt Bindingsværk. Alle Tagene er af Straa. Hovedb. ligger i Sydsiden af Gaardspladsen. Gaarden ligger i en køn og frugtbar Egn.

Niels J. Jørgensens Gaard i Sørbylille, Sludstrup Sogn. Postforb. og St.: Sludstrup, hvortil c. 2 Km. Gaarden ligger c. 7 Km. fra Slagelse. Ejer: *Niels Jørgen Jørgensen*, som overtog Gaarden i 1893, er født i Sørbymagle 24. April 1866 og gift med *Anna Christiansen*, født i Gimlinge 4. Septbr. 1865.

Matr.-Nr. 6a m. fl. af Sørbylille. Hartkorn 6 Tdr. 2 Skpr. 3 Fdkr. $\frac{1}{2}$ Alb. Den gml. Ejendomsskyld var 34,000 Kr., den nye af 1916 er 42,000 Kr. Brandassurance for Bygningerne c. 22,000 Kr. Areal 50 Tdr. Ld., deraf Ager 42, Eng



Niels J. Jørgensens Gaard.

og Mose 7, Have og Gaardsplads 1. Agermarken drives i en 8 Marksdrift: Vintersæd efter Halvbrak, Byg, Roer, Byg, Havre og $2\frac{1}{2}$ aars Græs. Jordens Bonitet er Iermuldet. Der holdes 15 Køer, 13 Stkr. Ungkvæg og Kalve og 1 Tyr. af rød dansk Race, 4 Heste, 3 Plage og Føl samt 1 Faar. Sidste Aar solgtes c. 60 Fedesvin.

Gaarden har i sin Tid hørt under Hovedgaarden Gyldenholm. Senere tilhørte den Niels Larsen, der efterfulgtes af en ugift Datter, som 1893 overdrog Gaarden til sin Søstersøn, den nuv. Ejer.

Bygningerne er af Grundmur med Skifertag paa Hovedb., opført 1894, og Straatage paa Avlsb., der skriver sig fra 1870erne. — Jorderne, der er noget bølgeformede, ligger N. for Gaarden.

Lindegaard, Sorterup Sogn. Postforb. og St.: Slagelse, hvortil c. 7 Km. Ejer: *Johannes Hansen*, som overtog Gaarden i 1915, er født i Sønderup 19. April 1883 og gift med *Kathrine Jensen*, født i Lyngø 18. Febr. 1891.

Matr.-Nr. 7 m. fl. af Tyvelse. Hartkorn 4 Tdr. 2 Skpr. 3 Fdkr. 1½ Alb. Den gml. Ejendomsskyld var 28,000 Kr., den nye af 1916 er 35,000 Kr. Brandassurance for Bygningerne c. 16,000 Kr. Areal 41½ Td. Ld., deraf Ager 40½, Have og Gaardsplads 1. Agermarken drives i en 8 Marksdrift uden fast Sædskifte. Jordens Bonitet er lermuldet. Der holdes 14 Køer, 14 Stkr. Ungkvæg og Kalve og 1 Tyr af rød dansk Race, 4 Heste og 2 Plage. Sidste Aar solgtes c. 50 Fedesvin.

Lindegaard ligger i Tyvelse (i gamle Dage kaldet »Thyffløssæ« og »Thywelshøw«) og menes at have været Selveje langt tilbage i Tiden. For faa Aar siden tilhørte Gaarden Thorvald Olsen, senere en Kirkebæk, af hvem den nuv. Ejer har købt.

Hovedb. ligger mod Ø. og er af Grundmur; Avlsb. er opført i Slutningen af 1880erne dels af Bindingsværk, dels af Grundmur. Alt er straaetækket. — De flade Jorder ligger samlede omkring Gaarden.

Kildeagergaard, Sorterup Sogn. Postforb. og St.: Slagelse, hvortil c. 7 Km. Ejer: *Peder Christensen*, som overtog Gaarden i 1880, er født paa Ejendommen 14. Noybr. 1850 og gift med *Karoline Jensen*, født i Vedbysønder 27. Jan. 1860.

Matr.-Nr. 5a m. fl. af Tyvelse. Hartkorn 4 Tdr. 7 Skpr. 3 Fdkr. 1 Alb. Ejendomsskyld 28,000 Kr. Brandassurance for Bygningerne c. 12,000 Kr. Areal 42 Tdr. Ld., deraf Ager 38, Mose 3, Have og Gaardsplads 1. Agermarken drives i en 8 Marksdrift: Havre, Brak, Vintersæd, Roer, Byg, Blandsæd og 2aars Græs. Jordens Bonitet er lermuldet. Der holdes 10 Køer, 9 Stkr. Ungkvæg og Kalve og 1 Tyr af rød dansk Race, 4 Heste, 2 Plage og 2 Faar. Sidste Aar solgtes 27 Fedesvin.

Kildeagergaard var Fæste under Hovedgaarden Store Frederikslund, hvorfra den frikøbtes 1879 af den nuv. Ejers Fader, Christen Hansen, der døde Aaret efter Frikøbet.

De flade Jorder ligger samlede S. for Gaarden. Hovedb., der er opført 1859, og den s. Længe er af Bindingsværk; de andre Avlsb. er opførte af den nuv. Ejer af Grundmur. Alle Tagene er af Straa.

Næsby Skovgaard, Sorterup Sogn. Postforb. og St.: Slagelse, hvortil c. 9 Km. Ejer: *Egede Andersen*, som overtog Gaarden i 1916, er født i Sandby ved



Næsby Skovgaard.

Ringsted 28. Juli 1862 og var gift med *Marie Lawaetz*, født paa Refnæsgaard 26. Febr. 1862, død 2. Maj 1914.

Matr.-Nr. 11a og b af Næsby. Hartkorn 5 Tdr. 3 Skpr. 1 Fdkr. 2½ Alb.

Den gml. Ejendomsskyld var 34,000 Kr., den nye af 1916 er 50,000 Kr. Brandassurance for Bygningerne 25,250 Kr. Areal 50 Tdr. Ld., deraf Ager 49, Have og Gaardsplads 1. Agermarken drives i en 9 Marksdrift: Hvede, Roer, Byg, 1aars Græs, Havre, Roer, Byg og 2aars Græs. Jordens Bonitet er lermuldet. Der holdes 20 Køer, 20 Stkr. Ungkvæg og Kalve og 1 Tyr af rød dansk Race, 5 Heste og 2 Plage. Sidste Aar solgtes c. 60 Fedesvin.

Næsby Skovgaard ligger i Næsby og var tidligere Fæste under Hovedgaarden Store Frederikslund, hvorfra den frikøbtes til ren Ejendom 1907 af J. P. Hansen, af hvem den nuv. Ejer har købt.

Jorderne er jævne og ligger godt samlede ved Gaarden. — Bygningerne bestaar af Hovedb., der ligger i Nordsiden af Gaardspladsen, opført 1902 af Grundmur, og 7 Avlsb., af hvilke kun Svinestalden er af Grundmur, medens de øvrige Avlsb. er af Bindingsværk. Alle Tagene er af Straa.

1392 skrev Ingvar Nielsen sig af Næsby og hans Søn, Niels Ingvarsen 1408—21. Saa kom Oluf Grubbe og 1481 hans Søn, Ingemar Grubbe, der begge efter hinanden skrev sig til Næsby.

J. P. Hansens Gaard i Næsby, Sorterup Sogn. Postforb. og St.: Slagelse, hvortil c. 9 Km. Ejer: *Jens Peter Hansen*, som overtog Gaarden i 1916, er født i Tyvelse 28. Marts 1880 og gift med *Hansine Jørgensen*, født i Næsby 16. Juni 1889.

Matr.-Nr. 11c af Næsby. Hartkorn 4 Tdr. 4 Skpr. 1 Fdkr. Ejendomsskyld 29,000 Kr. Brandassurance for Bygningerne c. 24,000 Kr. Areal 35 Tdr. Ld., deraf Ager 34, Have og Gaardsplads 1. Agermarken drives i en 8 Marksdrift: Havre,



J. P. Hansens Gaard.

Brak, Vintersæd, Byg, Roer, Byg og 2aars Græs. Jordens Bonitet er lermuldet. Der holdes 10 Køer, 14 Stkr. Ungkvæg og Kalve og 1 Tyr af rød dansk Race, 4 Heste og 3 Plage og Føl. Sidste Aar solgtes c. 50 Fedesvin.

Gaarden ligger i Næsby og var Fæste under Hovedgaarden Store Frederikslund indtil 1909, da den daværende Ejer frikøbte den til ren Ejendom. Den Gang var Arealet dobbelt saa stort som nu, men Gaarden er senere bleven delt i 2 Gaarde.

De let bølgeformede Jorder ligger samlede ved Gaarden, der er helt af Grundmur med Cementstenstage. Bygningerne er opførte 1909 med Hovedb. i Vestsiden af Gaardspladsen. Til Drift af de faste Maskiner haves Petroleumsmotor.

Pilehavegaard, Stillinge Sogn. Postforb. og St.: Slagelse, hvortil c. 6 Km. Ejer: *Chr. Jørgensen*, som overtog Gaarden i 1916, er født i Øster Stillinge 19. Juli 1882.

Matr.-Nr. 5a m. fl. af Øster Stillinge. Hartkorn 5 Tdr. 3 Skpr. 1½ Alb. Ejendomsskyld 29,000 Kr. Brandassurance for Bygningerne c. 14,000 Kr. Areal 44 Tdr. Ld., deraf Ager 36, Eng 7, Have og Gaardsplads 1. Agermarken drives i

en 8 Marksdrift: Vintersæd efter Halvbrak, Sukkerroer, Byg, Havre, Roer, Byg og 1½ aars Græs. Jordens Bonitet er lermuldet. Der holdes 14 Køer, 20 Stkr. Ungkvæg og Kalve og 1 Tyr af rød dansk Race, 4 Heste, 3 Plage og Føl samt 2 Faar. Sidste Aar solgtes c. 100 Fedesvin.

Pilehavegaard har i sin Tid hørt under Hovedgaarden Valbygaard, hvorfra den frikøbtes i 1860erne af Christen Hansen, der efterfulgtes af sin Søstersøn, Hans Christensen; efter ham hed Ejeren Jens Jacobsen, men omkring 1890 overtoges Gaarden af den forrige Ejers Svigersøn, Vilhelm Nielsen, af hvem den nuv. Ejer har købt.

De ret jævne Jorder ligger samlede Ø. for Gaarden, medens Engen er fraliggende mod S. — Bygningerne er hovedsagelig af Grundmur med Straatage, alle gode og velholdte. Hovedb. ligger mod N. De faste Maskiner drives af Petroleumsmotor. Der er anlagt et eget Vandværk for Gaarden; Vandet fordeles gennem Ledningerne ved eget Tryk.

Hustoftegaard, Stillinge Sogn. Postforb. og St.: Slagelse, hvortil c. 7 Km. Nuv. Ejer: *N. O. Nielsen*, der tillige ejer Gaarden »Blæsenborg« sammesteds (se nedenfor), har købt Ejendommen af *Alexander Munk*, som havde overtaget den i 1911. *A. Munk* er født i Tøjstrup ved Kolind 10. Febr. 1883 og gift med *Ida Fønss*, født i Kallundborg 11. Juni 1882.

Matr.-Nr. 7a af Øster Stillinge. Hartkorn 6 Tdr. 3 Skpr. 2 Fdkr. ¼ Alb. Ejendomsskyld 32,000 Kr. Brandassurance for Bygningerne c. 16,000 Kr. Areal 47½ Td. Ld., deraf Ager 40, Eng 4½, Mose 2, Have og Gaardsplads 1. Agermarken drives i en 8 Marksdrift: Havre, Hvede, Sukkerroer, Byg, Roer, Byg,



Hustoftegaard.

Byg og 1aars Græs. Jordens Bonitet er god Lermuld. Der holdes 12 Køer, 14 Stkr. Ungkvæg og Kalve og 1 Tyr af rød dansk Race og 4 Heste. Sidste Aar solgtes c. 60 Fedesvin.

Hustoftegaard ligger i Nordsiden af sine ret jævne Jorder. I sin Tid hørte den under Hovedgaarden Store Valbygaard; senere ejedes den af Jens Peter Christensen, i hvis Slægts Hænder Gaarden gennem flere Generationer havde været. *J. P. Christensen* skal have været en meget dygtig og fremragende Mand; han efterfulgtes af sin Svigersøn, *Jacob Gandris*, 1905, som solgte den 1910 til *Hans Peter Olsen*, af hvem den nuv. Ejer Aaret efter købte Gaarden.

Da den nuv. Ejer overtog Gaarden, var Jorden en Del forsømt, men i de Aar, han har haft den, er den kommen i Kultur og god Drift. — Bygningerne er af Bindingsværk med Straatage. Hovedb. ligger mod S. Petroleumsmotor er indlagt til Drift af de faste Maskiner.

Indtil 1807 hørte Stillinge Sogn i gejstlig Henseende under Løve Herred i Holbæk Amt.

Blæsenborg, Stillinge Sogn. Postforb. og St.: Slagelse, hvortil c. 7 Km. Tlf. 16 over Kirke Stillinge Central. Ejer: *N. O. Nielsen*, som overtog Gaarden i

1906, er født i Kjeldstrup 27. Marts 1878 og gift med *Marie Christensen*, født i Stillinge Sogn 7. Juli 1876.

Matr.-Nr. 7d og 2d af Øster Stillinge. Hartkorn 3 Tdr. 7 Skpr. 3 Fdkr. 1¼ Alb. Ejendomsskyld 28,000 Kr. Brandassurance for Bygningerne c. 15,000 Kr. Areal 32 Tdr. Ld., deraf Ager 25½, Eng 4, Mose 2, Have og Gaardsplads ½. Agermarken drives i en 8 Marksdrift: Havre, Hvede, Byg, Sukkerroer, Byg, Sukkerroer, Byg og laars Græs. Jordens Bonitet er lermuldet. Der holdes 12 Køer, 10 Stkr. Ungkvæg og Kalve og 1 Tyr af rød dansk Race, 4 Heste, 2 Plage og 2 Faar. Sidste Aar solgtes c. 40 Fedesvin.



Blæsenborg.

Blæsenborg er grundlagt og opbygget 1906 af den nuv. Ejer ved Køb af en Del Jorder fra Nabogaarden; senere er Engen og Mosen købt til.

Agermarken er jævn og ligger samlet om Gaarden, der er helt af Grundmur med Tegltag paa Hovedb., der ligger mod V., og Straatage paa Avlsb. De faste Maskiner drives af en Petroleumsmotor.

I Kjeldstrup, hvor Ejeren er født, laa i gamle Dage en Hovedgaard, hvis Beboere var adelige uden Adelsnavn, men førte to liggende Murankre i deres Vaaben. 1390—1429 var Ejeren Jens Pedersen, der stiftede en Gudstjeneste i Sct. Anne Kapel ved Stillinge Kirke, hvilken Gudstjeneste blev holdt endnu 1533. Jens Pedersen efterfulgtes af en af sine Sønner, Jep Jensen, der nævnes 1436, og en anden Søn, Herluf Jensen, 1448. Denne sidstes Søn, Iver Herlufsen, nævnes 1486—93.

R. Chr. Pedersens Gaard i Øster Stillinge, Stillinge Sogn. Postforb. og St.: Slagelse, hvortil c. 7½ Km. Ejer: *Rasmus Chr. Pedersen*, som overtog Gaarden i 1890, er født i Stillinge 10. Jan. 1867 og gift med *Louise Hansen*, født i Lundforlund 3. Decbr. 1866.

Matr.-Nr. 10b m. fl. af Øster Stillinge. Hartkorn 5 Tdr. 5 Skpr. 2 Fdkr. 1¼ Alb. Ejendomsskyld 31,000 Kr. Brandassurance for Bygningerne c. 15,000 Kr. Areal 45 Tdr. Ld., deraf Ager 39, Eng 5, Have og Gaardsplads 1. Agermarken drives i en 8 Marksdrift: Havre, Helbrak, Hvede, Byg, Roer, Byg og 2aars Græs. Jordens Bonitet er lermuldet. Der holdes 9 Køer, 13 Stkr. Ungkvæg og Kalve og 1 Tyr af rød dansk Race, 3 Heste og 2 Plage. Sidste Aar solgtes c. 30 Fedesvin.

Gaarden blev i 1870erne frikøbt fra Fæste under Hovedgaarden Store Valbygaard af den nuv. Ejers Fader, Ole Pedersen.

Bygningerne er opførte 1889 og er af Grundmur med Straatage. 1912 er opført en Trælade med Paptag. Petroleumsmotor er installeret til Drift af de faste Maskiner. — Gaarden ligger højt og kønt med sine Jorder omkring sig og med vid Udsigt over det omliggende, smukke Landskab.

Ejlersborg, Stillinge Sogn. Postforb. og St.: Slagelse, hvortil c. 7 Km. Ejer: *Jørgen Peder Pedersen*, som overtog Gaarden i 1894, er født i Øster Stillinge 25. Maj 1865 og gift med *Andrea Hansen*, født i Gjerløv Sogn 29. Maj 1869.

Matr.Nr. 10e af Øster Stillinge. Hartkorn 5 Tdr. 3 Fdkr. 1¼ Alb. Den gml. Ejendomsskyld 33,000 Kr., den nye af 1916 er 38,000 Kr. Brandassurance for Bygningerne 13,472 Kr. Areal 38½ Td. Ld., deraf Ager 33, Eng 5, Have og Gaardsplads ½. Agermarken drives i en 8 Marksdrift: Helbrak, Vintersæd, Byg,



Ejlersborg.

Havre, Roer, Byg og 2aars Græs. Jordens Bonitet er lermuldet. Der holdes 8 Køer, 6 Stkr. Ungkvæg og Kalve og 1 Tyr af rød dansk Race, 3 Heste, 2 Plage og 2 Faar. Sidste Aar solgtes c. 25 Fedesvin.

Ejlersborg frikøbtes 1879 fra Fæste under Hovedgaarden Store Valbygaard af Ole Pedersen; Gaarden var den Gang dobbelt saa stor som nu, men deltes efter O. Pedersens Død mellem 2 Brødre.

Gaarden ligger højt og kønt og er i alt væsentlig bygget 1894 af Grundmur, Hovedb. med Tegtag, Avlsb. med Straatage. Hovedb. ligger mod S. 1912 er bygget en rummelig Trælade, der ligesom Svinstalden har Paptag. — De jævne Jorder ligger samlede om Gaarden.

Taarngaard, Stillinge Sogn. Postforb. og St.: Slagelse, hvortil c. 7½ Km. Tlf. 52 over Kirke Stillinge Central. Ejer: *Hans Knudsen*, som overtog Gaarden i



Taarngaard.

1913, er født i Stenlille 31. Decbr. 1869 og gift med *Christiane Rasmussen Lykkegaard*, født i Hjadstrup paa Fyn 9. Marts 1868.

Matr.-Nr. 11a af Øster Stillinge. Hartkorn 4 Tdr. 7 Skpr. 2 Fdkr. $\frac{1}{2}$ Alb. Ejendomsskyld 28,000 Kr. Brandassurance for Bygningerne c. 12,000 Kr. Areal 52 Tdr. Ld., deraf Ager 51, Have og Gaardsplads 1. Agermarken drives i en 8 Marksdrift: Havre, Roer, Hvede, Roer, Byg, Roer, Byg og 1aars Græs. Jordens Bonitet er lermuldet. Der holdes 7 Heste. Gaarden drives uden Kvæg- og Svinebesætning med Bortsalg af hele Avlen.

Taarngaard blev i 1880 frikøbt fra Hovedgaarden Store Valbygaard af Chr. Pedersen, af hvem den nuv. Ejer senere købte den.

Bygningerne er dels af Grundmur, dels af Bindingsværk, alle med Straatage og alle gode og velholdte. Hovedb. ligger mod N. med Have mod N. og V. — Jorderne er jævne og ligger godt samlede om Gaarden, hvis høje Beliggenhed giver vid Udsigt over det omliggende, kønne Landskab.

Damsgaard, Stillinge Sogn. Postforb. og St.: Slagelse, hvortil c. 10 $\frac{1}{2}$ Km. Tlf. 64 over Kirke Stillinge Central. Ejer: *Jakob Christensen*, som overtog Gaarden i 1901, er født i Sønderup 19. Maj 1871 og gift med *Johanne Pedersen*, født i Havrebjerg 5. Juli 1884.

Matr.-Nr. 5a af Bildsø. Hartkorn 5 Tdr. 1 Alb. Ejendomsskyld 29,000 Kr. Brandassurance for Bygningerne 17,888 Kr. Areal 41 Tdr. Ld., deraf Ager 38, Mose 2, Have og Gaardsplads 1. Agermarken drives i en 8 Marksdrift: Havre,



Damsgaard.

Vintersæd, Sukkerroer, Byg, $\frac{1}{2}$ Roer $\frac{1}{2}$ Havre, Byg og 2aars Græs. Jordens Bonitet er god Lermuld. Der holdes 11 Køer, 11 Stkr. Ungkvæg og Kalve og 1 Tyr af rød dansk Race, 3 Heste og 3 Plage og Føl. Sidste Aar solgtes c. 40 Fedesvin.

Damsgaard ligger i Bildsø (gml. Former »Bilse« og »Biltze«) og har tidligere hørt under Hovedgaarden Valbygaard. Den nuv. Ejer har købt Gaarden af Jens Pedersen, som i mange Aar havde ejet den.

Medens den ret jævne Agermark ligger ved Gaarden, ligger Mosen c. 1 Km. mod SV. — Bygningerne er af Grundmur med Straatage undtagen den paptækkede Svinstald. Hovedb. ligger i Østsiden af Gaardspladsen, omgivet mod Ø. og S. af en smuk, velplejet Have.

Mejlebæksgaard, Stillinge Sogn. Postforb. og St.: Slagelse, hvortil c. 10 $\frac{1}{2}$ Km. Tlf. 36 over Kirke Stillinge Central. Ejer: *Jens Nielsen*, som overtog Gaarden i 1893, er født paa Ejendommen 22. Novbr. 1852 og gift med *Karen Kirstine Rasmussen*, født paa Bastholmgaard i Sct. Mikkels Sogn 8. Marts 1867.

Matr.-Nr. 7a m. fl. af Bildsø. Hartkorn 5 Tdr. 4 Skpr. 1 Fdkr. 2½ Alb. Ejendomsskyld 31,000 Kr. Brandassurance for Bygningerne 13,400 Kr. Areal 46 Tdr. Ld., deraf Ager 43, Mose 2, Have og Gaardsplads 1. Agermarken drives i en 8 Marksdrift: Vintersæd efter Halvbrak, Byg, Roer, Byg, Havre og 2½aars Græs. Jordens Bonitet er god Lermuld. Der holdes 12 Køer, 11 Stkr. Ungkvæg og Kalve og 1 Tyr af rød dansk Race, 5 Heste og 2 Faar. Sidste Aar solgtes c. 30 Fedesvin.



Mejlebæksgaard.

Mejlebæksgaard ligger i Bildsø og blev i 1840erne frikøbt fra Hovedgaarden Valbygaard; Køberen var Niels Larsen og Købesummen 7,000 Rbd.; N. Larsen døde 1871, og hans Enke overdrog 1893 Gaarden til deres Søn, den nuv. Ejer.

Den jævne Agermark ligger ved Gaarden, medens Mosen ligger c. 1 Km. mod V. — Hovedb. ligger i Sydsiden af Gaardspladsen med en smuk Have mod S. og V.; den er opført 1862 af Bindingsværk, Laden og Kostalden er af Granit, opførte 1882. Ældst af Bygningerne, der alle har Straatage, er den ø. Længe, som stammer fra 1802.

Ved Bildsø By ligger paa Markerne 7 Langdysser, 3 Runddysser, 3 andre Stengrave og 3 Kæmpehøje.

Dalagergaard, Stillinge Sogn. Postforb. og St.: Slagelse, hvortil c. 6 Km. Tlf. 4 over Næsbystrand Central. Ejer: *Hans Peder Jensen*, som overtog Gaarden i



Dalagergaard.

1881, er født i Næsby 2. Aug. 1856 og gift med *Marie Johansen*, født i Sørbymagle 17. Decbr. 1861.

Matr.-Nr. 3a m. fl. af Næsby. Hartkorn 5 Tdr. 1 Skp. 2 Fdkr. Ejendomsskyld 30,400 Kr. Brandassurance for Bygningerne c. 20,000 Kr. Areal 35 Tdr. Ld., deraf Ager 27½, Eng 6, Mose ½, Have og Gaardsplads 1. Agermarken drives i en 8 Marksdrift: Byg, Vintersæd, Sukkerroer, Byg, Roer, Byg, Havre og 1aars Græs. Jordens Bonitet er lermuldet. Der holdes 12 Køer, 12 Stkr. Ungkvæg og Kalve og 1 Tyr af rød dansk Race, 4 Heste og 3 Plage og Føl. Sidste Aar solgtes c. 40 Fedesvin.

Dalagergaard ligger i Næsby. Den hørte tidligere under Hovedgaarden Valbygaard, men frikøbtes 1881 af Hans Henriksen, der samtidig solgte den til den nuv. Ejer.

Jorderne ligger S. for Gaarden over et Terræn, der skraaner jævnt mod S. Hovedb. ligger i Nordsiden af Gaardspladsen med en smuk Have; den er ligesom den s. Længe af Bindingsværk medens de øvrige Avlsb. er af Grundmur, opførte af den nuv. Ejer 1891. Alle Bygningerne har Straatage.

Saltsagergaard, Stillinge Sogn. Postforb. og St.: Slagelse, hvortil c. 7 Km. Ejer: *Jørgen J. Nielsen*, som overtog Gaarden i 1908, er født paa Ejendommen 8. Novbr. 1869 og gift med *Sørine Larsen*, født paa Reersø 8. Jan. 1888.

Matr.-Nr. 9a af Næsby ved Stranden. Hartkorn 4 Tdr. 7 Skpr. 1 Fdkr. 2¾ Alb. Ejendomsskyld 29,500 Kr. Brandassurance for Bygningerne c. 20,000 Kr. Areal 36 Tdr. Ld., deraf Ager 30½, Eng 4, Mose ½, Have og Gaardsplads 1. Ager-



Saltsagergaard.

marken drives i en 8 Marksdrift: Havre, Brak, Rug, Byg, Roer, Byg og 2aars Græs. Jordens Bonitet er lermuldet. Der holdes 10 Køer, 7 Stkr. Ungkvæg og Kalve og 1 Tyr af rød dansk Race, 4 Heste, 1 Plag. Sidste Aar solgtes c. 20 Fedesvin.

Saltsagergaard har sikkert Navn af en Kæmpehøj med en Bautasten, »Saltstenen« kaldet, som nu er fredlyst. Gaarden har tidligere hørt under Hovedgaarden Valbygaard. Senere ejede Hans Larsen Gaarden, som han solgte til den nuv. Ejers Fader, *Jørgen Nielsen* (død 1908).

Hovedb. ligger mod Ø. og er af Bindingsværk; Avlsb. er nyere og af Grundmur; alle Tagene er af Straa. — Jorderne er ret jævne og ligger godt samlede om Gaarden.

Gilskjærgaard, Stillinge Sogn. Postforb. og St.: Slagelse, hvortil c. 8 Km. Ejer: *Niels Poul Jørgensen*, som overtog Gaarden i 1909, er født paa Ejendommen 18. April 1866.

Matr.-Nr. 12a m. fl. af Næsby. Hartkorn 5 Tdr. 1 Fdkr. 1 Alb. Ejendoms- skyld 32,000 Kr. Brandassurance for Bygningerne c. 18,000 Kr. Areal 50 Tdr. Ld., deraf Ager 36, Eng 10, Mose 1, Græsningsjord 2, Have og Gaardsplads 1. Ager- marken drives i en 9 Marksdrift: Havre, benyttet Brak, Vintersæd og Byg, Byg,

Roer, Havre, Byg og 2aars Græs. Jordens Bonitet er letmuldet. Der holdes 18 Køer, 15 Stkr. Ungkvæg og Kalve og 2 Tyre af rød dansk Race, 5 Heste og 1 Plag. Sidste Aar solgtes c. 50 Fedesvin.

Gilskjærgaard frikøbtes i 1840erne fra Hovedgaarden Valbygaard. 1863 købtes den af Jørgen Poulsen (død 1903), hvis Enke fulgte ham i Graven 6 Aar efter, og deres Søn, den nuv. Ejer, overtog da Gaarden.

Agermarken er let bølgeformet; den ligger hjemme ved Gaarden. Engen, Mosen og Græsningsjorden ligger c. 1 Km. mod V. — Bygningerne er af Grundmur med Tegltag paa Hovedb., der ligger mod Ø., og Straatage paa Avlsb.; Bygningerne er opførte efter Brand 1900.

Næsbygaard, Stillinge Sogn. Postforb. og St.: Slagelse, hvortil c. 7 Km. Ejer: *Hans Hasselbalch*, som overtog Gaarden i 1914. Den bestyres af *Marius Hansen*.

Matr.-Nr. 13b m. fl. af Næsby. Hartkorn 3 Tdr. 2 Skpr. 3 Fdkr. $\frac{3}{4}$ Alb. Ejendomsskyld 30,000 Kr. Brandassurance for Bygningerne c. 20,000 Kr. Areal 80 Tdr. Ld., deraf Ager 27, Eng 52, Have og Gaardsplads 1. Agermarken drives i en 4 Marksdrift: Havre og Hvede, Roer, Byg og 1aars Græs. Jordens Bonitet er letmuldet. Der holdes 2 Køer og 18 Stkr. Ungkvæg og Kalve af rød dansk Race og 2 Heste. Sidste Aar solgtes 4 Fedesvin. Der holdes ingen væsentlig Besætning paa Næsbygaard, da Ejeren har en større Forpagtergaard, hvor Ungkvæget føres hen, naar det kælver.

Næsbygaard ligger paa Næsby Mark og har i sin Tid været Fæste under Hovedgaarden Valbygaard. Den nuv. Ejer har købt Gaarden af Købmand Sofus Petersen i Slagelse, der havde købt den af Bergs Arvinger.

Agerjorden ligger om Gaarden med jævnt Fald mod S. og V. Engen ligger i mindre Afstand mod SV. — Gaarden ligger højt og smukt med Udsigt mod V. over Store Bælt. Hovedb. er af Grundmur med Skifertag, Avlsb. dels af Grundmur og dels af Bindingværk med Straatage.

Langemosegaard, Stillinge Sogn. Postforb. og St.: Slagelse, hvortil c. 7 Km. Ejerinde: Enkefru *Maren Kirstine Olsen*, f. *Kristensen*, som overtog



Langemosegaard.

Gaarden i 1914 ved sin Mands, *Anders P. Olsens* Død, er født i Lynge Sogn ved Sorø.

Matr.-Nr. 15a af Næsby. Hartkorn 4 Tdr. 6 Skpr. 3 Fdkr. 2 Alb. Ejendomsskyld 34,000 Kr. Brandassurance for Bygningerne 17,155 Kr. Areal 53 $\frac{1}{2}$ Td. Ld.,

deraf Ager 40½, Eng 9, Mose 3, Have og Gaardsplads 1. Agermarken drives i en 8 Marksdrift: Havre, Hvede, Byg, Roer, Byg, Blandsæd og 2aars Græs. Jordens Bonitet er lermuldet. Der holdes 16 Køer, 16 Stkr. Ungkvæg og Kalve og 1 Tyr af rød dansk Race, 4 Heste og 1 Plag. Sidste Aar solgtes c. 50 Fedesvin.

Langemosegaard ligger paa Næsby Mark og har i sin Tid hørt under Hovedgaarden Valbygaard. 1900 solgte Jens P. Olsen Gaarden til Rasmus Andersen, der 10 Aar efter solgte den til den nuv. Ejerindes afdøde Mand, Anders P. Olsen.

Fra Gaarden, der ligger højt paa sin noget bølgeformede Mark, har man Udsigt over Store Bælt. Hovedb. er af Grundmur med Tegltag og ligger i Sydsiden af Gaardspladsen; Laden, der er opført 1908, har Paptag; de andre Avlsb. er dels af Grundmur, dels af Bindingsværk med Straatage. De faste Maskiner drives ved en Vindmotor.

Paa Marken V. for Gaarden findes 2 Kæmpehøje, som Staten har ladet fredlyse.

Ørnhøj, Stillinge Sogn. Postforb. og St.: Slagelse, hvortil c. 7 Km. Ejer: *Johan Jensen*, som overtog Gaarden i 1868, er født i Haldagerlille 6. Septbr. 1838 og gift med *Ane Kirstine Johansen*, født sammesteds 30. Decbr. 1844.

Matr.-Nr. 17a af Næsby. Hartkorn 5 Tdr. ¼ Alb. Ejendomsskyld 29,000 Kr. Brandassurance for Bygningerne c. 18,000 Kr. Areal 45 Tdr. Ld., deraf Ager 40, Eng 4, Have og Gaardsplads 1. Agermarken drives i en 8 Marksdrift: Helbrak, Rug, Byg, Roer, Havre, Blandsæd og 2aars Græs. Jordens Bonitet er lermuldet.



Ørnhøj.

Der holdes 14 Køer, 6 Stkr. Ungkvæg og Kalve og 1 Tyr af rød dansk Race, 4 Heste, 1 Plag og 2 Faar. Sidste Aar solgtes c. 35 Fedesvin.

Ørnhøj ligger paa Næsby Mark. Den frikøbtes 1865 fra Fæste under Hovedgaarden Valbygaard af Chr. Ploug, som kort efter solgte den, hvorpaa den skiftede Ejer, indtil den nuv. Ejer købte den.

Jorderne grænser til Store Bælt, hvorover der fra Gaarden er en fortrinlig Udsigt. — Kun den ø. Lønge er af Bindingsværk; Hovedb. og de andre Avlsb. er af Grundmur, alle med Straatage. Udenfor den egentlige Gaardplan ligger en rummelig Hjælm, Svinestalden og et Hønsehus.

Damsagergaard, Sønderup Sogn. Postforb. og St.: Slagelse, hvortil c. 8 Km. Tlf. 23 over Sønderup Central. Ejer: *Nikolai Nikolaisen*, som overtog Gaarden i 1903, er født i Lundforlund 5. Marts 1872 og gift med *Kirsten Dorthea Olsen*, født sammesteds 31. Maj 1874.

Matr.-Nr. 5a af Sønderup. Hartkorn 6 Tdr. 6 Skpr. ¼ Alb. Den gml. Ejendomsskyld var 33,000 Kr., siden 1. Jan. 1914 42,000 Kr. og efter 1916 47,000 Kr. Brandassurance for Bygningerne 23,600 Kr. Areal 50 Tdr. Ld., deraf Ager 46½, Mose 2, Have og Gaardsplads 1½. Agermarken drives i en 8 Marksdrift: Helbrak, Hvede, Byg, Havre, Roer, Blandsæd og 2aars Græs. Jordens Bonitet er lermuldet. Der holdes 15 Køer, 15 Stkr. Ungkvæg og Kalve og 1 Tyr af rød dansk Race, 4 Heste, 4 Plage og Føl samt 4 Faar. Sidste Aar solgtes c. 65 Fedesvin.

Damsagergaard er en af de Gaarde, der tidligere hørte under Sorø Akademi. Den nuv. Ejer har købt Gaarden af Hans Jensen, hvis Slægt den i flere Led skal have tilhørt.



Damsagergaard.

Hovedb. ligger i Vestsiden af Gaardspladsen; den er opført 1878 af Grundmur med Cementstenstag. Ogsaa Avlsb., der er opførte efter Brand 1913, er af Grundmur med høj, muret Trimpel og Tage af Pandeplader. — Jorderne er jævne og ligger samlede ved Gaarden.

1464 skrev Iver Jepsen sig til Høgesgaard i Sønderup Sogn.

Kragegaarden, Sønderup Sogn. Postforb. og St.: Havrebjerg, hvortil c. 6 Km. Gaarden ligger c. 7 Km. fra Slagelse. Ejer: *Niels Peter Jensen*, som overtog Gaarden i 1914, er født paa Ejendommen 11. Aug. 1877 og gift med *Helga Petersen*, født i Overby paa Sjællands Odde 8. Febr. 1890.

Matr.-Nr. 3a m. fl. af Aarslev. Hartkorn 5 Tdr. 5 Skpr. 3 Fdkr. Den gml. Ejendomsskyld var 34,000 Kr., den nye af 1916 er 52,800 Kr. Brandassurance for for Bygningerne c. 17,000 Kr. Areal 62 Tdr. Ld., deraf Ager 60, Eng 1, Have og Gaardsplads 1. Agermarken drives i en 8 Marksdrift: Havre, Braek, Rug, Byg, Roer, Blandsæd og 2aars Græs. Jordens Bonitet er lermuldet. Der holdes 17 Køer, 16 Stkr. Ungkvæg og Kalve og 1 Tyr af rød dansk Race, 5 Heste, 2 Plage og 2 Faar. Sidste Aar solgtes c. 60 Fedesvin.

Kragegaarden ligger i Aarslev og har i sin Tid hørt under Sorø Akademi. Senere tilhørte Gaarden Jokum Knudsen, som 1864 solgte til den nuv. Ejers Fader, Anders Jensen.

Oprindeligt var Gaardens Areal kun paa 35 Tdr. Ld. Resten har den nuv. Ejer og hans Fader tilkøbt. Alle Bygningerne har Faderen opført af Bindingsværk med grundmurede Gavle. En Trælade, der er bygget 1904, har Paptag. — Jorderne er flade og omgiver Gaarden.

Ærtebjerggaard, Sønderup Sogn. Postforb. og St.: Havrebjerg, hvortil c. 3½ Km. Gaarden ligger c. 7½ Km. fra Slagelse. Ejer: *Jørgen Jensen*, som overtog Gaarden i 1901, er født i Ottestrup 16. Maj 1866 og gift med *Kirstine Jacobsen*, født i Lyngø 20. Decbr. 1869.

Matr.-Nr. 11a af Aarslev. Hartkorn 5 Tdr. 5 Skpr. 2¼ Alb. Ejendomsskyld 28,500 Kr. Brandassurance for Bygningerne c. 14,000 Kr. Areal 42 Tdr. Ld., deraf Ager 40, Mose 1, Have og Gaardsplads 1. Agermarken drives i en 8 Marksdrift: Havre, Helbraek, Vintersæd, Byg, Roer, Blandsæd og 2aars Græs. Jordens Bonitet er god Lermuld. Der holdes 10 Køer, 11 Stkr. Ungkvæg og Kalve og 2 Tyre af rød dansk Race, 3 Heste og 2 Plage. Sidste Aar solgtes c. 40 Fedesvin.

Ærtebjerggaard er en gammel Akademigaard. Af Ejere siden Frikøbelsen nævnes Jens Nielsen og efter ham Peder Niels Hansen, af hvis Enke den nuv. Ejer har købt.

Jorderne er noget bakkede, men ligger godt samlede ved Gaarden. Bygningerne er af Bindingsværk med Straatage, gamle, men velholdte; Hovedb. ligger mod S.

Gothenborggaard, Sønderup Sogn. Postforb. og St.: Slagelse, hvortil c. 8 Km. Ejer: *Ole Fr. Andersen*, som overtog Gaarden i 1894, er født i Aarslev 27. Febr. 1860 og gift med *Marie Andersen*, født i Sigersted 16. Juli 1871.

Matr.-Nr. 9 og 10 af Hallelev. Hartkorn 4 Tdr. 4 Skpr. 3 Fdkr. 2 Alb. Ejendomsskyld 33,000 Kr. Brandassurance for Bygningerne c. 18,000 Kr. Areal 50 Tdr. Ld., deraf Ager 49, Have og Gaardsplads 1. Agermarken drives i en 8 Marksdrift: Hvede efter Halvbrak, Byg, Roer, Byg, Havre og 2½aars Græs. Jordens Bonitet er lermuldet. Der holdes 21 Køer, 10 Stkr. Ungkvæg og Kalve og 1 Tyr af rød dansk Race, 5 Heste, 3 Plage og Føl samt 2 Faar. Sidste Aar solgtes c. 60 Fedesvin.



Gothenborggaard.

Gothenborggaard ligger i Hallelev og har tidligere hørt under Sorø Akademi. Den nuv. Ejer har overtaget den efter sin Fader, *Anders Jensen*, som havde købt Gaarden af *Anders Olsen*.

Jorderne er flade og ligger samlede om Gaarden, der er helt af Grundmur med Paptag paa Laden og Straatage paa de øvrige Bygninger. Hovedb. ligger mod S. og er noget ældre end Avlsb., som den nuv. Ejer har bygget. Benzinmotor er installeret til Drift af de faste Maskiner. — I Hestebesætningen findes gode, præmierede Avlsdyr af jysk og belgisk Race.

Man mener, at Gaarden har faaet sit Navn, fordi der i længst forsvundne Dage skal have ligget »et Slot« paa Gaardens Grund. Sandheden i dette utvivlsomme Sagn er en Hovedgaard, der laa i Hallelev og 1397—1438 tilhørte Væbneren *Niels Esbensen Bille* og fra ham kom til *Bo Madsen Dyre*, som 1460 overdrog den til *Maribo Kloster*. Senere har den tilhørt *Poul Laxmand*, der 1496 ved Mageskifte overdrog Gaarden til *Antvorskov Kloster*, fra hvilket den saa sandsynligvis er bleven mageskiftet til *Sorø Akademi*, da det er derfra den er købt til fri Ejendom.

N. P. Jensens Gaard i Faardrup, Faardrup Sogn. Postforb. og St.: Flakkebjerg, hvortil c. 3½ Km. Gaarden ligger c. 10 Km. fra Slagelse. Ejer: *Niels Peter Jensen*, som overtog Gaarden i 1904, er født paa Ejendommen 9. Febr. 1870 og gift med *Sabine Olsen*, født i Stillinge Sogn 23. Marts 1877.

Matr.-Nr. 11a m. fl. af Faardrup. Hartkorn 5 Tdr. 4 Skpr. 1 Fdkr. 2½ Alb. Ejendomsskyld 35,000 Kr. Brandassurance for Bygningerne 15,400 Kr. Areal 47 Tdr. Ld., deraf Ager 42, Eng og Mose 4, Have og Gaardsplads 1. Agermarken drives i en 8 Marksdrift: Helbrak, Vintersæd, Byg, Havre, Roer, Blandsæd og 2aars Græs. Jordens Bonitet er lermuldet. Der holdes 12 Køer, 12 Stkr. Ungkvæg og Kalve og 1 Tyr af rød dansk Race, 3 Heste, 2 Plage og 3 Faar. Sidste Aar solgtes c. 50 Fedesvin.

Gaarden ligger i Faardrup og skal være gammelt Selveje. Den nuv. Ejer har faaet den efter sin Fader, *Jørgen Jensen*, der havde faaet den efter sin Svigerfader, *Jens Nielsen*.

Jorderne ligger umiddelbart S. for Gaarden undtagen 7 Tdr. Ld., der ligger lidt længere mod S. — Den teglhængte Hovedb. ligger i Nordsiden af Gaardspladsen og er af Grundmur ligesom de fleste af Avlsb., af hvilke kun den ø. Længe er af Bindingsværk.

Sølhøj, Faardrup Sogn. Postforb. og St.: Flakkebjerg, hvortil c. 3½ Km. Gaarden ligger c. 10 Km. fra Slagelse. Ejer: *Hans Peter Nielsen*, som overtog Gaarden i 1902, er født i Faardrup Sogn 26. Jan. 1875 og gift med *Herdis Dinesen*, født i Høve 7. Marts 1880.

Matr.-Nr. 14c og e af Faardrup. Hartkorn 3 Tdr. 7 Skpr. 1 Fdkr. 1½ Alb. Den gml. Ejendomsskyld var 28,500 Kr., den nye af 1916 er 31,000 Kr. Brandassurance for Bygningerne c. 19,000 Kr. Areal 37 Tdr. Ld., deraf Ager 36, Have og Gaardsplads 1. Agermarken drives uden fast Sædskifte. Jordens Bonitet er lermuldet. Der holdes 14 Køer, 10 Stkr. Ungkvæg og Kalve og 1 Tyr af rød dansk Race, 3 Heste og 3 Plage og Føl. Sidste Aar solgtes c. 50 Fedesvin.

Sølhøj ligger i Faardrup. Jorderne er sammenkøbt af den nuv. Ejer og hans Fader, Niels Petersen. Bygningerne er opførte af Ejeren af Grundmur undtagen Svinstalden, der er af Bindingsværk. Hovedb. ligger mod S. og har Tag af Cementsten, medens Avlsb. har Tage dels af Pandeplader, dels af Pap. Vindmotor driver de faste Maskiner.

Faardrup Sogn er siden 1622 Anneks til Skørpinge Sogn.

Kildevang, Faardrup Sogn. Postforb. og St.: Flakkebjerg, hvortil c. 3½ Km. Gaarden ligger c. 10 Km. fra Slagelse. Ejer: *Axel Brogaard*, som overtog Gaarden i 1916, er født i Thim Sogn i Ringkøbing Amt.

Matr.-Nr. 15a af Faardrup. Hartkorn 4 Tdr. 7 Skpr. 1½ Alb. Den gml. Ejendomsskyld var 33,000 Kr., den nye af 1916 er 40,000 Kr. Brandassurance for Bygningerne c. 20,000 Kr. Areal 45 Tdr. Ld., deraf Ager 44, Have og Gaardsplads 1. Agermarken drives i en 8 Marksdrift: Avl af Roefrø, Vintersæd, Byg,



Kildevang.

Roer, Blandsæd, Havre og 2aars Græs. Jordens Bonitet er lermuldet. Der holdes 14 Køer, 10 Stkr. Ungkvæg og Kalve og 1 Tyr af rød dansk Race, 4 Heste og 2 Plage. Sidste Aar solgtes c. 60 Fedesvin.

Kildevang, som den nuv. Ejer har købt af Christian Nielsen, hvis Fædrengaard det var, antages at være gammelt Selveje.

Jorderne ligger samlede V. for Gaarden og er for Størstedelen jævne. — Bygningerne er af Grundmur med Tegltag paa Hovedb., der ligger i den n. Gaardside med Have mod N. og Ø.; Laden er opført 1914 med Tag af Bølgeblik, og Kostalden, der ligesom de andre Avlsb. har Straatag, er opført 1911. Vindmotor driver de faste Maskiner.

1355—67 skrev Hr. Ingvar Nielsen (Neb) sig til Faretorp.

Jørg. Hansens Gaard i Faardrup, Faardrup Sogn. Postforb. og St.: Flakkebjerg, hvortil c. 3½ Km. Gaarden ligger c. 10 Km. fra Slagelse. Ejer: *Jørgen Hansen*, som overtog Gaarden i 1897, er født i Skørpinge 7. Jan. 1861 og gift med *Ellen Boline Kirstine Pedersen*, født i Hyllested 15. Novbr. 1874.

Matr.-Nr. 20a m. fl. af Faardrup. Hartkorn 4 Tdr. 6 Skpr. 1 Alb. Ejendoms-skyld 28,000 Kr. Brandassurance for Bygningerne c. 12,000 Kr. Areal 36 Tdr. Ld., deraf Ager 35, Have og Gaardsplads 1. Agermarken drives i en 8 Marksdrift: Vintersæd efter Halvbrak, Blandsæd, Roer, Byg, Havre og 2½aars Græs. Jordens Bonitet er lermuldet. Der holdes 10 Køer, 8 Stkr. Ungkvæg og Kalve og 1 Tyr af rød dansk Race, 3 Heste, 3 Plage og Føl samt 2 Faar. Sidste Aar solgtes c. 25. Fedesvin.



Jørg. Hansens Gaard.

Gaarden ligger i Faardrup. Den skal være gammelt Selveje. Af Ejere nævnes Børge Olsen og efter ham hans Svigersøn, Ole Hansen, af hvem den nuv. Ejer har købt.

De flade Jorder ligger samlede N. for Gaarden, der overvejende er opført 1862. Paa den Tid opførtes Hovedb. af Grundmur og de 3 Avlsb. af Bindingsværk med Straatage. Den nuv. Ejer har bygget en Hjælm og en grundmuret Svinestald, begge med Paptage.

Af et Klemmebrev af 1555 ses det, at Faardrup skulde være Anneks til Skelskør, og at der skulde holdes en Kapellan til Faardrup Kirke. Men fra 1622 har Faardrup været Anneks til Skørpinge.

R. Olsens Gaard i Faardrup, Faardrup Sogn. Postforb. og St.: Flakkebjerg, hvortil c. 3½ Km. Gaarden ligger c. 10 Km. fra Slagelse. Ejer: *Rasmus Olsen*, som overtog Gaarden i 1878, er født i Boeslund 23. Jan. 1847 og gift med *Karen Olsen*, født i Lundforlund 28. Juli 1847.

Matr.-Nr. 21a af Faardrup. Hartkorn 6 Tdr. 2 Skpr. 1¼ Alb. Den gml. Ejendoms-skyld var 34,000 Kr., den nye af 1916 er 39,000 Kr. Brandassurance for Bygningerne c. 20,000 Kr. Areal 47 Tdr. Ld., deraf Ager 46, Have og Gaards-plads 1. Agermarken drives i en 8 Marksdrift: Vintersæd efter Halvbrak, Byg, Roer, Byg, Havre og 2½aars Græs. Jordens Bonitet er lermuldet. Der holdes 12 Køer, 10 Stkr. Ungkvæg og Kalve og 1 Tyr af rød dansk Race, 4 Heste og 1 Plag. Sidste Aar solgtes c. 40 Fedesvin.

Gaarden ligger i Faardrup. I sin Tid var den Fæste under Grevskabet Holsteinborg. Den nuv. Ejer har købt den af Karl Jensen i Slagelse, der kort forinden havde købt den af Christen Nielsen.

Bygningerne er opførte i Tidsrummet fra 1885—1900, efter at den gamle Gaard var brændt; de er af Grundmur med Straatage. Hovedb. ligger i Nordsiden af Gaards-pladsen. — De flade Jorder ligger samlede omkring Gaarden.

Johs. Rasmussens Gaard i Faardrup, Faardrup Sogn. Postforb. og St.: Flakkebjerg, hvortil c. 3½ Km. Gaarden ligger c. 10 Km. fra Slagelse. Ejer: *Johannes Rasmussen*, som overtog Gaarden i 1913, er født i Brejninge Sogn 16. Decbr. 1886 og gift med *Anna Dorteia Hansen*, født i Faardrup 22. April 1889.

Matr.-Nr. 22a af Faardrup. Hartkorn 5 Tdr. 4 Skpr. Den gml. Ejendoms-skyld var 31,000 Kr., den nye af 1916 er 35,000 Kr. Brandassurance for Bygningerne c. 21,000 Kr. Areal 40 Tdr. Ld., deraf Ager 39, Have og Gaardsplads 1. Agermarken drives i en 9 Marksdrift: Havre, Helbrak, Vintersæd, Byg, Bland-

sæd, Roer, Byg og 2aars Græs. Jordens Bonitet er lermuldet. Der holdes 12 Køer, 12 Stkr. Ungkvæg og Kalve og 1 Tyr af rød dansk Race, 4 Heste og 1 Plag. Sidste Aar solgtes c. 70 Fedesvin.

Gaarden har tidligere været Fæste under Grevskabet Holsteinborg. Senere tilhørte den Peder Olsen, som 1898 solgte den til Peder Nielsen, af hvem den nuv. Ejer 15 Aar efter købte den.

Jorderne ligger hovedsagelig mod N. over et jævnt og bekvemt Terræn. Hovedb. er af Grundmur; den ligger i Østsidan af Gaardspladsen; Avisb. er overvejende af Bindingsværk, og alle Tagene er af Straa. En Hjælm og en Svinestald ligger udenfor den egentlige Gaardplan. En Petroleumsmotor besørger Driften af de faste Maskiner.

Damgaard, Faardrup Sogn. Postforb. og St.: Flakkebjerg, hvortil c. 3½ Km. Gaarden ligger c. 10 Km. fra Slagelse. Ejer: *Niels Peter Nielsen*, som overtog Gaarden i 1900, er født i Faardrup 19. Novbr. 1874 og gift med *Marie Jørgensen*, født sammesteds 30. Jan. 1876.

Matr.-Nr. 38a m. fl. af Faardrup. Hartkorn 6 Tdr. 7 Skpr. 1 Fdkr. ¼ Alb. Den gml. Ejendomsskyld var 35,000 Kr., den nye af 1916 er 40,000 Kr. Brandassurance for Bygningerne c. 24,000 Kr. Areal 53 Tdr. Ld., deraf Ager 52, Have og Gaardsplads 1. Agermarken drives i en 8 Marksdrift: Havre, Vintersæd efter benyttet Brak, Roer, Byg, Blandsæd og 2aars Græs. Jordens Bonitet er god Lermuld paa Lerunderlag. Der holdes 13 Køer, 16 Stkr. Ungkvæg og Kalve og 1 Tyr af rød dansk Race, 5 Heste, 2 Plage og 2 Faar. Sidste Aar solgtes c. 60 Fedesvin.

D a m g a a r d har tidligere været Fæste under Grevskabet Holsteinborg. Siden var Peder Nielsen Gaardens Ejer, men solgte den til Hans Nielsen, den nuv. Ejers Fader.

13 Tdr. Ld. ligger i mindre Afstand mod Ø. Hovedparten af Jorderne ligger samlet ved Gaarden og er flade. — Der findes blandt Bygningerne to Længer af ældre Bindingsværk. Den teglhængte Hovedb., der ligger mod V., og de andre Avisb. er af Grundmur; Staldlængen har Trimpel, brandfri Loftter og er tækket med Pandeplader, Svinestalden har Tag af Icopal, de andre Avisb. har Straatage. En Trælade og Svinestalden ligger udenfor den egentlige Gaardplan. De faste Maskiner drives af en Vindmotor. Elektrisk Lys er indlagt fra Nabogaarden, Bakkegaard, som er Ejerens Fødegaard; Elektriciteten fremstilles af en Vindmotor paa Nabogaarden.

Pilebæksgaard, Faardrup Sogn. Postforb. og St.: Flakkebjerg, hvortil c. 3 Km. Gaarden ligger c. 9 Km. fra Slagelse. Ejer: *Peter Rasmussen*, som overtog Gaarden i 1897, er født paa Ejendommen 15. Jan. 1867 og gift med *Petrea Andersen*, født i Hellevad i Vendsyssel 24. Juni 1880.



Pilebæksgaard.

Matr.-Nr. 2a af Snedkerup. Hartkorn 4 Tdr. 1 Fdkr. ½ Alb. Den gml. Ejendomsskyld var 30,000 Kr., den nye af 1916 er 37,000 Kr. Brandassurance for Bygningerne 19,510 Kr. Areal 39½ Td. Ld., deraf Ager 37, Veje 1½, Have og Gaardsplads 1. Agermarken drives i en 8 Marksdrift: Blandsæd, Sukkerroer,

½ Byg ½ Hvede, Sukkerroer, Havre, Byg og 2aars Græs. Jordens Bonitet er dels lermuldet, dels sandmuldet. Der holdes 8 Køer og 7 Stkr. Ungkvæg og Kalve af rød dansk Race, 3 Heste og 1 Plag. Sidste Aar solgtes c. 30 Fedesvin.

Pilebæksgaard ligger i Snedkerup (gml. Form Snekkerup) og har tidligere hørt under Hovedgaarden Gyldenholm. Senere tilhørte den Peder Nielsen, der efterfulgtes af sin Svigersøn, Hans Rasmussen (død 1874), hvis Enke sad med Gaarden til sin Død 1891. Arvingerne sad saa inde med Gaarden, til Sønnen, den nuv. Ejer, 1897 købte de andre Arvinger ud.

Jorderne ligger mod NØ. over et højt, men dog ret jævnt Terræn. — Hovedb. er opført 1876 af Grundmur i den ø. Side af Gaardspladsen, omgivet af Haven mod Ø. og S.; Hovedb. har Cementstenstag. Avlsb. er opførte 1886—99 hovedsagelig af Bindingsværk med Straatage.

Brudagergaard, Gimlinge Sogn. Postforb. og St.: Flakkebjerg, hvortil c. 2 Km. Gaarden ligger c. 12 Km. fra Slagelse. Ejer: *Peder Hansen*, som overtog Gaarden i 1873, er født paa Ejendommen 16. Marts 1848.

Matr.-Nr. 7a m. fl. af Gimlinge. Hartkorn 5 Tdr. 5 Skpr. ¼ Alb. Ejendoms-skyld 30,000 Kr. Brandassurance for Bygningerne 15,500 Kr. Areal 56 Tdr. Ld., deraf Ager 52, Eng 3, Have og Gaardsplads 1. Agermarken drives i en 9 Marksdrift: Helbrak, Vintersæd, Blandsæd, Staldfoder, Byg, Havre og 3aars Græs.



Brudagergaard.

Jordens Bonitet er dels ler-, dels letmuldet. Der holdes 16 Køer, 6 Stkr. Ungkvæg og Kalve og 1 Tyr af rød dansk Race, 5 Heste, 1 Plag og 4 Faar. Sidste Aar solgtes c. 60 Fedesvin.

Brudagergaard skal tidligere have hørt under Kommunitetet. Senere nævnes som Gaardens Ejer Mads Hansen, hvis Enke ægtede Rasmus Mortensen, efter hvem Gaarden overtoges af M. Hansens Søn, Hans Madsen. Efter dennes Død sad hans Enke inde med Gaarden, til deres Søn, den nuv. Ejer, i 1873 overtog den.

Hovedb. ligger i Sydsiden af Gaardspladsen og er opført 1903 af Grundmur med Tegltag; ogsaa Svinestalden er af Grundmur; de andre Avlsb. er dels af Bindingsværk, dels af Granit, alle med Straatage. — Jorderne er let bølgeformede, men ligger godt samlede om Gaarden.

Kirkely, Gimlinge Sogn. Postforb. og St.: Flakkebjerg, hvortil c. 2 Km. Gaarden ligger c. 11 Km. fra Slagelse. Ejer: Sognefoged *Rasmus Hansen*, som overtog Gaarden i 1901, er født paa Ejendommen 4. Jan. 1868 og gift med *Dagmar Elisabeth Mortensen*, født i Gimlinge 25. Marts 1874.

Matr.-Nr. 14a m. fl. af Gimlinge. Hartkorn 6 Tdr. 3 Skpr. 3 Fdkr. 2¼ Alb. Ejendomsskyld 34,500 Kr. Brandassurance for Bygningerne 20,500 Kr. Areal 55 Tdr. Ld., deraf Ager 54, Have og Gaardsplads 1. Agermarken drives i en 9 Marksdrift: Havre, Helbrak, Vintesæd, Byg, Staldfoder, Roer, Blandsæd og

2aars Græs. Jordens Bonitet er let lermuldet. Der holdes 16 Køer, 12 Stkr. Ungkvæg og Kalve og 2 Tyre af rød dansk Race og 5 Heste. Sidste Aar solgtes c. 50 Fedesvin.

Kirkely ligger umiddelbart op til Gimlinge Kirke og skal være gammelt Selveje. En Tid tilhørte Gaarden Niels Madsen, hvis Enke senere ægtede Hans Nielsen, den nuv. Ejers Fader.



Kirkely.

Jorderne ligger samlede N. for Gaarden og er let bølgeformede. — Hovedb. er opført 1873 i Nordsiden af Gaardspladsen af Grundmur med Paptag; Staldlængen og Svinestalden er ogsaa opførte af Grundmur med Trimpel; de andre Avlsb. er af Bindingsværk med Straatage.

I Gimlinge har været et Hospital for 8 Fattige. Det blev nedlagt 1895 og var oprindelig stiftet af Amtmand Hugo Lützow, som havde »købt Kirken til sig og sine tvende Hustruers Hvilested«.

Christinelund, Gimlinge Sogn. Postforb. og St.: Flakkebjerg, hvortil c. 2 Km. Gaarden ligger c. 11 Km. fra Slagelse. Ejer: *Niels Andersen*, som overtog Gaarden i 1889, er født paa Ejendommen 31. Juli 1850 og gift med *Christine Mortensen*, født i Flakkebjerg 1. Juni 1865.



Christinelund.

Matr.-Nr. 16a m. fl. af Gimlinge. Hartkorn 6 Tdr. 3 Skpr. 2 Fdkr. 2¼ Alb. Ejendomsskyld 32,000 Kr. Brandassurance for Bygningerne c. 17,000 Kr. Areal 52 Tdr. Ld., deraf Ager 51, Have og Gaardsplads 1. Agermarken drives i en 8 Marksdrift: Helbrak, Hvede, Byg, ½ Roer ½ Staldfoder, Byg, Havre og 2aars

Græs. Jordens Bonitet er lermuldet. Der holdes 15 Køer, 10 Stkr. Ungkvæg og Kalve og 1 Tyr af rød dansk Race, 4 Heste, 1 Plag og 2 Faar. Sidste Aar solgtes c. 30 Fedesvin.

Christinelund ligger paa Gimlinge Mark og skal i sin Tid have hørt under Hovedgaarden Gyldenholm. Af de senere Ejere nævnes Niels Christensen, hans Svigersøn, Jens Madsen, og dennes Søn, Anders Jensen, den nuv. Ejers Fader.

Tidligere laa Gaarden inde i Gimlinge By, men c. 1820 udflyttedes den til sin nuv. Plads paa sine jævne Jorder. — Hovedb. ligger i Nordsiden af Gaarden med Have mod N. og V.; den er af Grundmur; Avlsb. er af Bindingsværk, alle med Straatage. Bygningerne er hovedsagelig opførte af den forrige Ejer, men gennemrestaurerede af den nuv. Ejer.

J. P. Rasmussens Gaard i Bjerup, Gimlinge Sogn. Postforb. og St.: Flakkebjerg, hvortil c. 1 Km. Gaarden ligger c. 11 Km. fra Slagelse. Ejer: *Jens Peter Rasmussen*, som overtog Gaarden i 1905, er født i Snedkerup 5. Marts 1868.

Matr.-Nr. 1a m. fl. af Bjerup. Hartkorn 6 Tdr. 3 Skpr. 1½ Alb. Den gml. Ejendomsskyld var 34,500 Kr., siden 1. Jan. 1914 er den 36,000 Kr. Brandassurance for Bygningerne 24,500 Kr. Areal 53 Tdr. Ld., deraf Ager 49, Eng 3, Have og Gaardsplads 1. Agermarken drives i en 8 Marksdrift: Helbrak, Vintersæd, Byg, Staldfoder, Byg, Havre og 2aars Græs. Jordens Bonitet er lermuldet. Der holdes



J. P. Rasmussens Gaard.

14 Køer, 12 Stkr. Ungkvæg og Kalve og 1 Tyr af rød dansk Race, 5 Heste, 1 Plag og 6 Faar. Sidste Aar solgtes c. 30 Fedesvin.

Gaarden ligger i Bjerup og har været Fæste under Hovedgaarden Gyldenholm. Af Ejere fra den nyere Tid nævnes Rasmus Nielsen og efter ham hans Søn, Peder Rasmussen, der var ugift. 1905 overdrog han Gaarden til sin Brodersøn, den nuv. Ejer.

Bygningerne er opførte 1913 efter Brand; de er alle af Grundmur med Cementstens-tag paa Hovedb., der ligger mod V., og med Trimpel og Paptage paa Avlsb.; i Staldene findes brandfri Lofter. Til Drift af de faste Maskiner haves baade Vindmotor og Petroleumsmotor. — Jorderne, som ligger samlede ved Gaarden, er flade.

Bjerup hed 1305 »Biarnerup« og 1327 »Byernethorp«. Adelsmanden Peder Nielsen skal paa den Tid have boet her.

Kirkebjerggaard, Gimlinge Sogn. Postforb. og St.: Flakkebjerg, hvortil c. 2 Km. Gaarden ligger c. 11 Km. fra Slagelse. Ejer: *Christian Kirkebjerg*, som overtog Gaarden i 1899, er født paa Ejendommen 17. Jan. 1872 og gift med *Maren Kathrine Hansen*, født i Gimlinge 30. Juli 1874.

Matr.-Nr. 2a m. fl. af Vollerup. Hartkorn 7 Tdr. 1 Skp. 3 Fdkr. 2½ Alb. Ejendomsskyld 34,000 Kr. Brandassurance for Bygningerne c. 17,000 Kr. Areal 61 Tdr. Ld., deraf Ager 58, Eng 2, Have og Gaardsplads 1. Agermarken drives i en 8 Marksdrift: Havre, Brak, Vintersæd, Byg, Roer, Byg og 2aars Græs. Jordens Bonitet er god Lermuld. Der holdes 15 Køer, 10 Stkr. Ungkvæg og Kalve og

1 Tyr af rød dansk Race, 6 Heste, 2 Plage og 1 Faar. Sidste Aar solgtes c. 50 Fedesvin.



Kirkebjerggaard.

Kirkebjerggaard ligger i Vollerup og har før været Fæste under Hovedgaarden Gyldenholm. Senere tilhørte den Jørgen Hansen, der 1857 overdrog den til sin Søn, Morten Jørgensen, den nuv. Ejers Fader.

De jævne Jorder ligger i en Firkant samlede over Gaarden. — Hovedb. er af Grundmur og ligger i Sydsiden af Gaardspladsen; to af Avlsb. har den nuv. Ejer opført af Grundmur, og i 1910 opførte han Laden med høj Trimpel; de andre Avlsb. er af Bindingsværk. Bygningerne har dels Straa-, dels Paptage.

Havely, Gimlinge Sogn. Postforb. og St.: Flakkebjerg, hvortil c. 1 Km. Gaarden ligger c. 10 Km. fra Slagelse. Ejer: *Rasmus H. Rasmussen*, som overtog Gaarden i 1912, er født i Flakkebjerg 26. Jan. 1876 og gift med *Karen Hansine Petersen*, født i Gimlinge 26. Septbr. 1878.

Matr.-Nr. 5a m. fl. af Vollerup. Hartkorn 5 Tdr. 2 Skpr. 1 Fdkr. 2 Alb. Ejendomsskyld 30,000 Kr. Brandassurance for Bygningerne c. 22,000 Kr. Areal 50 Tdr. Ld., deraf Ager 49, Have og Gaardsplads 1. Agermarken drives i en 8 Marksdrift: Havre, Brak, Vintersæd, Roer, Byg, Blandsæd og 2aars Græs. Jordens Bonitet er lermuldet. Der holdes 14 Køer, 15 Stkr. Ungkvæg og Kalve og 1 Tyr af rød dansk Race, 4 Heste og 1 Plage. Sidste Aar solgtes c. 70 Fedesvin.

Havely var tidligere Fæste under Hovedgaarden Gyldenholm. Af Ejere nævnes Hans Jørgensen, der solgte Gaarden til Niels Christiansen, som 1908 solgte den til Laus Lausen; 2 Aar senere kom den igen i Handelen, idet L. Lausen 1910 solgte den til H. C. Ejegaard, af hvem den nuv. Ejer har købt.

Bygningerne er opførte efter Brand 1905 og er alle af Grundmur med Tegltag paa Hovedb., der ligger mod N., omgivet af en stor, smuk Have, og Trimpel med Paptag paa de to store Avlsb. og Svinestalden. Vindmotor driver Gaardens faste Maskiner. — Jorderne er jævne og omgiver Gaarden.

J. C. H. Buchwalds Gaard, Vollerupgaarde, Gimlinge Sogn. Postforb. og St.: Flakkebjerg, hvortil c. 1 Km. Gaarden ligger c. 11 Km. fra Slagelse. Ejer: *J. C. H. Buchwald*, som overtog Gaarden i 1909, er født paa Ejendommen 1. April 1867 og gift med *Sigrød Jørgensen*, født i Vollerup 8. Oktbr. 1881.

Matr.-Nr. 1a af Vollerupgaarde. Hartkorn 4 Tdr. 2 Skpr. 2 Fdkr. 2 Alb. Ejendomsskyld 28,000 Kr. Brandassurance for Bygningerne c. 22,000 Kr. Areal 43½ Td. Ld., deraf Ager 29½, Eng 13, Have og Gaardsplads 1. Agermarken drives i en 8 Marksdrift: Havre, Brak, Rug, Roer, Byg, Havre og 2aars Græs. Jordens Bonitet er lermuldet. Der holdes 11 Køer, 12 Stkr. Ungkvæg og Kalve og 1 Tyr af rød dansk Race, 3 Heste og 2 Plage. Sidste Aar solgtes c. 40 Fedesvin.

Gaarden maa være en af de to i et Dalstrøg ved Lindesaa liggende Gaarde, der i

sin Tid har været een Ejendom, værnet af Grave. 1354 kaldtes den samlede Gaard Woldorp og ejedes da af den rige Adelsmand Niels Egesen, der førte 3 Roser i sit Vaabenskjold ligesom Slægten Lange. Senere blev Gaarden Stamsædet for den gamle, sjællandske Slægt Present. Endnu 1657 bestod Vollerupgaard som en Enhed, og Hugo Lützow fik den Gang Brev paa den. Saa deles den senere i 2 Gaarde, og den her omskrevne tilhørte en Tid Mads Rasmussen og efter ham hans Søn, Hans Madsen (død 1872), hvis Enke sad med Gaarden til sin Død 1894, og Sønnen Lars Hansen Buchwald overtog den. Han solgte den 1898 til Niels Rytter i Gimlinge, af hvem den nuv. Ejer 1909 købte.

Jorderne ligger NØ. for Gaarden og er ret jævne. Bygningerne er hovedsagelig af Bindingsværk med Stentag paa Hovedb. og Straatage paa Avlsb. En Hjælm er paptækket. Til Drift af de faste Maskiner er Vindmotor opstillet.

Dalmosegaarden, Gimlinge Sogn. Postforb. og St.: Dalmose, hvortil c. $\frac{1}{2}$ Km. Gaarden ligger c. 9 Km. fra Skjelskør. Ejer: Sogneraadsformand *Niels Hansen Nielsen*, som overtog Gaarden i 1891, er født i Egeslevmagle 2. Oktbr. 1866 og gift med *Camilla Sofie Hansent*, født i Boeslunde 30. Septbr. 1885.

Matr.-Nr. 13a af Vemmeløse. Hartkorn 4 Tdr. 7 Skpr. 2 Fdkr. $\frac{3}{4}$ Alb. Ejendomsskyld 31,000 Kr. Brandassurance for Bygningerne 20,500 Kr. Areal 45 $\frac{1}{2}$ Td. Ld., deraf Ager 44 $\frac{1}{2}$, Have og Gaardsplads 1. Agermarken drives i en



Dalmosegaarden.

10 Marksdrift: Helbrak, Hvede, Byg, Roer, Byg, Staldfoder, Rug, Havre og 2aars Græs. Jordens Bonitet er lermuldet. Der holdes 14 Køer, 16 Stkr. Ungkvæg og Kalve og 1 Tyr af rød dansk Race og 5 Heste. Sidste Aar solgtes c. 60 Fedesvin.

Dalmosegaarden ligger i Vemmeløse og har i sin Tid hørt under Hovedgaarden Gjerdrup. Den nuv. Ejer har købt Gaarden af Jespersen. Indtil da var der foruden Landbruget Krohold paa Gaarden, men det nedlagde den nuv. Ejer straks.

De flade Jorder ligger samlede ved Gaarden. Hovedb. ligger i Sydsiden af Gaardspladsen; Svinestalden er opført af Grundmur af den nuv. Ejer; de øvrige Bygninger er af Bindingsværk med Straatage. Fra Dalmose Værk er indlagt elektrisk Lys og Kraft.

1387 nævnes Olavus Raaris i »Wimløse«.

Urtemosegaard, Kirkerup Sogn. Postforb.: Sørbymagle, og St.: Slagelse, hvortil c. 11 Km. Ejer: *Jakob Hansen*, som overtog Gaarden i 1909, er født i Sørbymagle 22. Maj 1882 og gift med *Rasmine Andrea Hansen*, født i Fladholt 23. Oktbr. 1883.

Matr.-Nr. 3 m. fl. af Kirkerup. Hartkorn 4 Tdr. 1 Skp. 3 Fdkr. $\frac{3}{4}$ Alb. Den gml. Ejendomsskyld var 34,000 Kr., den nye af 1916 er 48,000 Kr. Brandassurance for Bygningerne 21,500 Kr. Areal 64 Tdr. Ld., deraf Ager 63, Have og Gaardsplads 1. Agermarken drives i en 9 Marksdrift: Helbrak, Rug, Havre, 1aars Græs, Byg, Roer, Blandsæd og 2aars Græs. Jordens Bonitet er letmuldet. Der holdes 16 Køer, 17 Stkr. Ungkvæg og Kalve og 1 Tyr af rød dansk Race, 5 Heste, 3 Plage og Føl samt 3 Faar. Sidste Aar solgtes c. 50 Fedesvin.

Urtemosegaard ligger i Kirkerup og skal i Mands Minde have været Selveje. Af senere Ejere nævnes Peder Jørgensen og efter ham hans Søn, Jørgen Peder Jørgensen, der var dens Ejer til sin Død, hvorefter hans Enke sad inde med Gaarden, til deres Svigersøn 1909 overtog den.



Urtemosegaard.

Hovedb., der ligger i Nordsiden af Gaarden, er af Bindingsværk, Avlsb. af Granit og alle Tagene af Straa. — I Hestebesætningen findes en Præmiehoppe af Frederiksborgracen. — De flade Jorder er samlede ved Gaarden.

I Kirkerup er oprettet et Hospital for de Penge, der lagdes i Fattigblokken i Kirken, efter at Syge og Krøblinge havde søgt Helbredelse ved den hellige Kilde tæt ved Kirken. Endnu langt ind i forrige Aarh. kom de, der trængte til Hjælp, Sct. Hans Nat til Kilden.

Pibeholm, Kirkerup Sogn. Postforb.: Sørbymagle, og St.: Slagelse, hvortil c. 9 Km. Ejer: *Niels Jacobsen*, som overtog Gaarden i 1897, er født i Skjørpinge 19. Febr. 1858 og gift med *Karoline Kirstine Larsen*, født i Hyllested 29. Jan. 1863.

Matr.-Nr. 22 m. fl. af Kirkerup. Hartkorn 2 Tdr. 2 Skpr. 1 Fdkr. 2 Alb. Ejendoms-skyld 33,000 Kr. Brandassurance for Bygningerne c. 20,000 Kr. Areal 50 Tdr. Ld., deraf Ager 49, Have og Gaardsplads 1. Agermarken drives i en 9 Marksdrift: Vintersæd efter Halvbrak, Byg, Roer, Blandsæd, Havre og 2½aars Græs; den 9. Mark dyrkes med Lucerne, Roer m. m. Jordens Bonitet er lermuldet. Der holdes 12 Køer, 13 Stkr. Ungkvæg og Kalve og 1 Tyr af rød dansk Race, 4 Heste og 2 Plage. Sidste Aar solgtes c. 30 Fedesvin.

Pibeholm ligger paa Kirkerup Mark og har i sin Tid hørt under Hovedgaarden Gyldenholm. Sidst i 1860erne solgte Anders Larsen Gaarden til Lars Olsen (død 1877), hvis Enke sad med Gaarden i 20 Aar, til hun overdrog den til sin Svigersøn, den nuv. Ejer.

Bygningerne er af Grundmur med Tegtag paa Hovedb., der ligger mod V., og Straatage paa Avlsb. Petroleumsmotor er installeret. — De flade Jorder ligger samlede om Gaarden. — I et Gaarden tilhørende Teglværk fabrikeres aarlig 300,000 Mursten.

Toftekjærgaard, Kirkerup Sogn. Postforb.: Gyldenholm, og St.: Slagelse, c. 11 Km. Ejer: *Hans Ole Christensen*, som overtog Gaarden i 1898, er født i Gimlinge Sogn 14. Juni 1869 og gift med *Anna Marie Jensine Larsen*, født i Kirkerup Sogn 14. Oktbr. 1876.

Matr.-Nr. 4a m. fl. af Esholte. Hartkorn 4 Tdr. 2 Fdkr. 2½ Alb. Ejendoms-skyld 30,000 Kr. Brandassurance for Bygningerne c. 17,000 Kr. Areal 39 Tdr. Ld., deraf Ager 38, Have og Gaardsplads 1. Agermarken drives i en 10 Marksdrift: Havre, Brak, Vintersæd, Byg, Roer, Byg, Havre og 3aars Græs. Jordens Bonitet er lermuldet. Der holdes 12 Køer, 10 Stkr. Ungkvæg og Kalve og 1 Tyr af rød dansk Race, 3 Heste, 2 Plage og 2 Faar. Sidste Aar solgtes 36 Fedesvin.

Toftekjærgaard ligger i Esholte og har i sin Tid hørt under Hovedgaarden Gunderslevholm, hvorfra den frikøbtes i 1850erne af Lars Jørgensen, som 1895 solgte Gaarden til Peder Larsen, som 3 Aar senere solgte den til sin Svigersøn, den nuv. Ejer.

Gaarden ligger kønt, omgivet mod SV. af Gyldenholms store Skove. Jorderne er flade og ligger mod V. — Den teglhængte Hovedb. ligger mod Ø. og er af Grundmur



Toftekjærgaard.

ligesom Svinestalden, der har Paptag; Avlsb. er af Bindingsværk med Straatage, opførte 1863. De faste Maskiner drives af en Petroleumsmotor.

1411 nævnes Væbneren Acho Jacobi in Esholte.

Vestergaard, Skjørpinge Sogn. Postforb. og St.: Flakkebjerg, hvortil c. 2 Km. Gaarden ligger c. 7½ Km. fra Slagelse. Ejer: *Hans Frederik Jørgensen*, som overtog Gaarden i 1908, er født i Sønder Bjerre 18. Maj 1877 og gift med *Thora Therkildsen*, født i Drøsselbjerg Sogn 18. Aug. 1878.

Matr.-Nr. 12a m. fl. af Skjørpinge. Hartkorn 7 Tdr. ¾ Alb. Den gml. Ejendomsskyld var 33,500 Kr., den nye af 1916 er 46,000 Kr. Brandassurance for Bygningerne c. 26,000 Kr. Areal 51¼ Td. Ld., deraf Ager 50, Have og Gaardsplads 1¼.



Vestergaard.

Agermarken drives i en 8 Marksdrift uden fast Sædskitte. Jordens Bonitet er stærk Lermuld. Der holdes 18 Køer, 20 Stkr. Ungkvæg og Kalve og 1 Tyr af rød dansk Race, 4 Heste, 4 Plage og Føl samt 3 Faar. Sidste Aar solgtes c. 60 Fedesvin.

Vestergaard ligger i Skjørpinge (gamle Former »Scirpinghæ« og »Skyrpinge«) og menes at være gammelt Selveje. Den nuv. Ejer har købt den af Lars Olsen, der havde overtaget den efter sin Fader, Ole Jakobsen, hvis Slægt gennem flere Generationer havde haft den i Hænde.

De let bølgeformede Jorder ligger V. for Gaarden. Hovedb. er opført 1890 af Grundmur med Tegltag, Avlsb. har hidtil været af Bindingsværk, men fornyes for Tiden med nye grundmurede Bygninger med Trimpel og Icopaltage samt brandfri Loftter i Staldene. De faste Maskiner drives af en Petroleumsmotor.

Østergaard, Skjørpinge Sogn. Postforb. og St.: Flakkebjerg, hvortil c. 2 Km. Gaarden ligger c. 7 Km. fra Slagelse. Ejer: *Niels Chr. Hansen*, som overtog

Gaarden i 1913, er født paa Ejendommen 13. Febr. 1881 og gift med *Marie Nielsen*, født i Hassing 4. Novbr. 1888.

Matr.-Nr. 15a m. fl. af Skjørpinge. Hartkorn 5 Tdr. 2 Fdkr. $\frac{1}{4}$ Alb. Den gml. Ejendomsskyld var 32,000 Kr., den nye af 1916 er 41,000 Kr. Brandassurance for Bygningerne 15,500 Kr. Areal 45 Tdr. Ld., deraf Ager 43, Eng 1, Have og Gaardsplads 1. Agermarken drives i en 8 Marksdrift: Havre, benyttet Brak, Vintersæd, Byg, Roer, Blandsæd og 2aars Græs. Jordens Bonitet er lermuldet. Der holdes 13 Køer, 8 Stkr. Ungkvæg og Kalve og 1 Tyr af rød dansk Race, 4 Heste og 3 Faar. Sidste Aar solgtes c. 45 Fedesvin.

Østergaard skal være gammelt Selveje. Den ligger i Skjørpinge med sine jævne Jorder mod Ø. Af senere Ejere nævnes Niels Nielsen, der efterfulgtes af sin Søn, Hans Nielsen, den nuv. Ejers Fader.

Hovedb., der ligger mod V., er opført 1906 af Grundmur med Cementstenstag; ogsaa den s. Længe er grundmuret, de øvrige Avlsb. af Bindingsværk, alle med Straatage.

I Følge et Klemmbrev af 1555 skulde Skjørpinge være Anneks under Sludstrup, men dette blev aldrig udført. I Stedet for denne Ordning blev Sludstrup 1574 sammenlagt med Slotsbjergby, og Faardrup blev Anneks under Skjørpinge 1622. 1672—1765 var disse to Sogne lagt som Anneks under Skjelskør.

Hestehavegaard, Skjørpinge Sogn. Postforb. og St.: Flakkebjerg, hvortil c. 3 Km. Gaarden ligger c. 7 Km. fra Slagelse. Ejer: *Laurits E. Frederiksen*, som overtog Gaarden i 1910, er født i Skjørpinge 9. Juni 1881 og gift med *Julie Emilie Hansen*, født i Gimlinge 3. April 1888.

Matr.-Nr. 17a af Skjørpinge. Hartkorn 3 Tdr. 1 Skp. $2\frac{1}{4}$ Alb. Ejendomsskyld 32,000 Kr. Brandassurance for Bygningerne c. 24,000 Kr. Areal 48 Tdr. Ld., deraf Ager 45, Eng 2, Have og Gaardsplads 1. Agermarken drives i en 8 Marksdrift: Helbrak, Vintersæd, Blandsæd, Roer, Byg, Havre og 2aars Græs. Jordens



Hestehavegaard.

Bonitet er dels ler-, dels lermuldet. Der holdes 11 Køer, 12 Stkr. Ungkvæg og Kalve og 1 Tyr af rød dansk Race, 4 Heste og 1 Plag. Sidste Aar solgtes c. 50 Fedesvin.

Hestehavegaard, der ligger paa Skjørpinge Mark, antages for at være gammelt Selveje. Den nuv. Ejer har købt Gaarden af Peder Jensen, der havde faaet den efter sin Fader, Niels Jensen, hvis Fader, Lars Nielsen Jensen, ogsaa havde ejet den.

Oprindelig var Gaarden paa 85 Tdr. Ld., men Halvdelen er solgt fra i den forrige Ejers Tid. Den Jord, der nu hører til Gaarden, er jævn og ligger bekvemt for Driften. — Hovedb. er opført 1856 af Grundmur i n. Side af Gaardspladsen. Hovedparten af Avlsb. er opført 1908 af Grundmur; kun den v. Længe er af ældre Bindingsværk. Vindmotor er opstillet.

1419 boede den »gode Kvinde« Cecilia, Galmans Efterleverske, i Skjørpinge, og 1437 nævnes Wernerus Bole de Schyrpinghæ.

Avlegaard, Sørbymagle Sogn. Postforb. og St.: Slagelse, hvortil c. 7½ Km. Ejer: *Hans Christian Nielsen*, som overtog Gaarden i 1903, er født i Kirkestillinge 23. Marts 1872 og gift med *Hedvig Jensen*, født i Sørbymagle Sogn 11. Oktbr. 1875.

Matr.-Nr. 6a og 27a af Sørbymagle. Hartkorn 5 Tdr. 3 Skpr. 1 Fdkr. 2¼ Alb. Ejendomsskyld 30,000 Kr. Brandassurance for Bygningerne 16,200 Kr. Areal 40 Tdr. Ld., deraf Ager 37, Eng 1½, Mose ½, Have og Gaardsplads 1. Agermarken drives i en 8 Marksdrift: Rug og Hvede efter Halvbrak, Byg, Roer, Byg,



Avlegaard.

Havre og 2½ aars Græs. Jordens Bonitet er lermuldet. Der holdes 10 Køer, 11 Stkr. Ungkvæg og Kalve og 1 Tyr af rød dansk Race, 4 Heste, 2 Plage og 4 Faar. Sidste Aar solgtes c. 10 Fedesvin og c. 140 Maanedsgrise.

Avlegaard menes at være gammelt Selveje. Den ligger i Sørbymagle, og af de senere Ejere nævnes Jens Vallentin, der efterfulgtes af sin Søn, Peder Vallentin, som var barnløs og derfor 1903 overdrog Gaarden til sin Søstersøn, den nuv. Ejer.

De jævne Jorder ligger samlede NV. for Gaarden, der hovedsagelig er af Grundmur med Straatage. Hovedb. ligger i den s. Side af Gaardspladsen. De faste Maskiner drives af Benzinmotor. — Hele Gaardens Besætning af Heste, Kvæg og Svin er af fremragende, præmierede Stammer.

1338 nævnes Peder Torsen af Sørby.

Tornevoldsgaard, Sørbymagle Sogn. Postforb. og St.: Slagelse, hvortil c. 7½ Km. Ejer: *Christen Andersen*, som overtog Gaarden i 1888, er født i Gimlinge 13. Decbr. 1861 og gift med *Anna Madsen*, født i Egeslevmagle 18. Juli 1867.

Matr.-Nr. 11a af Sørbymagle. Hartkorn 4 Tdr. 1 Skp. 1 Fdkr. 2¼ Alb. Ejendomsskyld 30,000 Kr. Brandassurance for Bygningerne c. 13,000 Kr. Areal 38 Tdr. Ld., deraf Ager 36¼, Eng ¼, Have og Gaardsplads 1. Agermarken drives i en 8 Marksdrift: Vintersæd efter Halvbrak, Byg, Roer, Blandsæd, Havre og 2½ aars Græs. Jordens Bonitet er lermuldet. Der holdes 12 Køer, 11 Stkr. Ungkvæg og Kalve og 1 Tyr af rød dansk Race, 4 Heste og 1 Plag. Sidste Aar solgtes c. 60 Fedesvin.

Tornevoldsgaard, der ligger omtrent midt paa sine flade Jorder paa Sørbymagle Mark, menes at være gammelt Selveje. Den nuv. Ejer har købt Gaarden af Jacob Christensen, hvis Fædrengaard det var.

Hovedb. ligger i den n. Side af Gaarden og er ligesom den ø. Længe af Bindingsværk, medens de øvrige Avlsb. er nyere og af Grundmur. Alle Tagene er af Straa. — Kvægbesætningen er af en højt anerkendt, præmieret Stamme, og Ejeren har i Aarenes Løb solgt mange værdifulde Avlsdyr.

Ringlehøjgaard, Sørbymagle Sogn. Postforb. og St.: Slagelse, hvortil c. 7 Km. Ejer: *Jens Peter K. F. Jensen*, som overtog Gaarden i 1906, er født i

Kindertoft 14. Juli 1876 og gift med *Birthe Kirstine Jensen*, født i Bødstrup 30. Juni 1871.

Matr.-Nr. 3a m. fl. af Bødstrup. Hartkorn 4 Tdr. 2 Fdkr. 2 Alb. Den gml. Ejendomsskyld var 30,000 Kr., den nye af 1916 er 34,000 Kr. Brandassurance for Bygningerne c. 16,000 Kr. Areal 39½ Td. Ld., deraf Ager 38½, Have og Gaardsplads 1. Agermarken drives i en 7 Marksdrift: Rug efter Halvbrak, Byg, Roer, Havre og 2½aars Græs. Jordens Bonitet er lidt letmuldet. Der holdes 10 Køer, 10 Stkr. Ungkvæg og Kalve og 1 Tyr af rød dansk Race, 4 Heste og 4 Plage og Føl. Sidste Aar solgtes c. 60 Fedesvin.

Ringlehøjgaard ligger i Bødstrup, som i gamle Dage kaldtes »Borstorp«. Den skal være gammelt Selveje. Den nuv. Ejer har overtaget Gaarden ved Giftermaal med Enken efter Christen Hansen, der havde faaet Gaarden efter sin Fader, Hans Nielsen.

Bygningerne er hovedsagelig af Grundmur, nye og gode, tækkede med Straa. Hovedb. ligger mod Ø. De faste Maskiner drives af en Benzinmotor. — De ret jævne Jorder ligger samlede NØ. for Gaarden, der mod N. er omgivet af Hovedgaarden Falkenstens Skove.

Kildegaard, Sørbymagle Sogn. Postforb. og St.: Slagelse, hvortil c. 6 Km. Ejer: *Carl Christensen*, som overtog Gaarden i 1915, er født i Bindslev 24. Septbr. 1885 og gift med *Maren Jensen*, født i Rosted 7. Aug. 1887.

Matr.-Nr. 4a m. fl. af Rosted. Hartkorn 6 Tdr. 1 Skp. 3 Fdkr. 2¼ Alb. Ejendomsskyld 33,000 Kr. Brandassurance for Bygningerne c. 24,000 Kr. Areal 48 Tdr. Ld., deraf Ager 44, Eng 1½, Veje m. m. 1½, Have og Gaardsplads 1. Agermarken drives i en 8 Marksdrift: Hvede efter Halvbrak, Blandsæd, Roer,



Kildegaard.

Byg, Havre og 2½aars Græs. Jordens Bonitet er lermuldet. Der holdes 14 Køer, 14 Stkr. Ungkvæg og Kalve og 1 Tyr af rød dansk Race, 5 Heste, 2 Plage og 3 Faar. Sidste Aar solgtes 44 Fedesvin.

Kildegaard ligger i Rosted og antages at være gammelt Selveje. Chr. Christensen efterfulgtes som Ejer af sin Søn, Hans Christensen, hvis Arvinger solgte Gaarden til den nuv. Ejer.

Jorderne ligger samlede SV. for Gaarden og er jævne og gode. Hovedb. er opført 1879 i den ø. Side af Gaardspladsen og er ligesom den v. Længe og Svinestalden af Grundmur, medens de øvrige Avlsb. er af Bindingsværk. Alle Bygningerne har Straatage.

Nygaard, Sørbymagle Sogn. Postforb. og St.: Slagelse, hvortil c. 6 Km. Ejer: *Peter Christian Sørensen*, som overtog Gaarden i 1903, er født i Rosted 2. Septbr. 1875 og gift med *Petrine Hansen*, født paa Ejendommen 14. Aug. 1882.

Matr.-Nr. 6a m. fl. af Rosted. Hartkorn 6 Tdr. 1 Fdkr. 2¼ Alb. Ejendomsskyld 35,000 Kr. Brandassurance for Bygningerne c. 21,000 Kr. Areal 40 Tdr. Ld.,

deraf Ager 36¼, Eng 2¼, Mose ½, Have og Gaardsplads 1. Agermarken drives i en 8 Marksdrift: Havre, benyttet Brak, Vintersæd, Roer, Byg, Havre og 2aars Græs. Jordens Bonitet er lermuldet. Der holdes 13 Køer, 12 Stkr. Ungkvæg og Kalve og 1 Tyr af rød dansk Race, 4 Heste, 2 Plage og 2 Faar. Sidste Aar solgtes c. 40 Fedesvin.



Nygaard.

Nygaard ligger i Rosted og har saa langt tilbage, som der vides Besked, været Selveje. Christian Hansen efterfulgtes som Gaardens Ejer af sin Søn, Hans Christensen, hvis Søn, Hans Hansen, der senere ejede Gaarden, er den nuv. Ejers Svigerfader.

Jorderne ligger godt samlede om Gaarden og er jævne. — Bygningerne er opførte 1871 af Grundmur med Skifertag paa Hovedb., der ligger mod S. i Gaardspladsen, og Tage af Bølgeblik paa Avlsb. Vindmotor driver de faste Maskiner. — En højt præmieret Hoppe af Frederiksborgracen findes i Hestebesætningen.

Korsør Landjurisdiktion.

Jens P. Hansens Gaard i Hemmeshøj, Hemmeshøj Sogn. Postforb. og St.: Forlev, hvortil c. 4 Km. Gaarden ligger c. 8 Km. fra Slagelse. Ejer: *Jens Peter Hansen*, som overtog Gaarden i 1908, er født paa Ejendommen 23. Juli 1862 og gift med *Karoline Ellen Marie Jensen*, født i Sønderup 28. Oktbr. 1872.

Matr.-Nr. 4a af Hemmeshøj. Hartkorn 5 Tdr. 1 Skp. 2 Fdkr. 1½ Alb. Ejendomsskyld 28,000 Kr. Brandassurance for Bygningerne c. 11,000 Kr. Areal 37 Tdr. Ld., deraf Ager 34¼, Eng 1½, Have og Gaardsplads 1. Agermarken drives i en 8 Marksdrift: Vintersæd efter Halvbrak, Byg, Roer, Byg, Havre og 2½aars Græs. Jordens Bonitet er lermuldet. Der holdes 9 Køer, 10 Stkr. Ungkvæg og Kalve og 1 Tyr af rød dansk Race, 4 Heste, 1 Plag og 2 Faar. Sidste Aar solgtes c. 30 Fedesvin.

Gaarden ligger i Hemmeshøj og blev frikøbt i Midten af forrige Aarh. fra Fæste under Hovedgaarden Taarnholm af Jens Jensen, der efterfulgtes af sin Søn, Hans Jensen (død 1876), hvis Enke derefter sad inde med Gaarden, til sin Død 1908, da den overtoges af deres Søn, den nuv. Ejer.

Jorderne er jævne og ligger samlede ved Gaarden. — Bygningerne er af Bindingsværk med Straaage, opførte af Ejerens Fader. Hovedb. ligger i Sydsiden af Gaardspladsen. Fra Elektricitetsværket i Vemmelev er indlagt Lys og Kraft.

M. Andersens Gaard i Hemmeshøj, Hemmeshøj Sogn. Postforb. og St.: Forlev, hvortil c. 4 Km. Gaarden ligger c. 8 Km. fra Slagelse. Ejer: *Martin Andersen*, som overtog Gaarden i 1896, er født i Hemmeshøj 12. Decbr. 1874 og gift med *Marie Larsen*, født paa Ejendommen 23. Febr. 1875.

Matr.-Nr. 5a af Hemmeshøj. Hartkorn 6 Tdr. 3 Skpr. 2 Fdkr. 2 Alb. Ejendomsskyld 33,000 Kr. Brandassurance for Bygningerne c. 15,000 Kr. Areal 49 Tdr. Ld., deraf Ager 46, Eng 2, Have og Gaardsplads 1. Agermarken drives i en 7 Marksdrift: Havre, benyttet Brak, Vintersæd, Byg, Blandsæd og 2aars Græs. Jordens Bonitet er lermuldet. Der holdes 10 Køer, 10 Stkr. Ungkvæg og Kalve og 1 Tyr af rød dansk Race, 4 Heste og 1 Plag. Sidste Aar solgtes c. 50 Fedesvin.

Gaarden ligger i Hemmeshøj (gamle Former: »Hymeshouæ«, »Hymmesev« og »Hemmershøj«) og menes i lange Tider at have været Selveje. Den nuv. Ejer har overtaget Gaarden efter sin Svigerfader, Christen Larsen.

V. for Gaarden ligger de flade Jorder samlede. Bygningerne er af Bindingsværk med Straatage. Hovedb. ligger i Nordsiden af Gaarden. Fra Vemmelev Elektricitetsværk er indlagt Lys og Kraft.

Høvestensgaard, Hemmeshøj Sogn. Postforb. og St.: Forlev, hvortil c. 5 Km. Gaarden ligger c. 8 Km. fra Korsør. Ejer: *Rasmus Christiansen*, som overtog Gaarden i 1878, er født paa Ejendommen 25. Juni 1841 og gift med *Hanné Christensen*, født i Boeslunde 3. Marts 1856.

Matr.-Nr. 5a m. fl. af Stude og Ormslev. Hartkorn 6 Tdr. 3 Fdkr. 2¼ Alb. Ejendomsskyld 34,000 Kr. Brandassurance for Bygningerne c. 12,000 Kr. Areal 56 Tdr. Ld., deraf Ager 51, Eng 4, Have og Gaardsplads 1. Agermarken drives i en 8 Marksdrift: Havre, Vintersæd efter Halvbrak, Byg, Roer, Blandsæd og 2½aars Græs. Jordens Bonitet er dels ler-, dels lermuldet. Der holdes 14 Køer, 10 Stkr. Ungkvæg og Kalve og 1 Tyr af rød dansk Race, 4 Heste og 2 Plage. Sidste Aar solgtes c. 25 Fedesvin.

Høvestensgaard ligger i Stude By og har i sin Tid været Fæste under Hovedgaarden Espe. Den skal dog ret tidlig være blevet frikøbt og derefter i flere Slægtled være gaaet i Arv fra Fader til Søn. Af de sidste Ejere nævnes Rasmus Pedersen og efter ham hans Søn, Christen Rasmussen, hvis Enke sad med Gaarden, til den 1878 overtoges af deres Søn, den nuv. Ejer.

Størstedelen af Jorderne ligger ved Gaarden og er let bølgeformede; 8 Tdr. Ld. ligger c. 2 Km. mod V. og 4 Tdr. Ld. i kort Afstand mod NØ. — Hovedb., der ligger mod N., er ligesom de 3 Avlsb. af Bindingsværk med Straatag; Svinestalden er støbt af Beton 1907, og Materialhuset er af Grundmur med Paptag, opført 1914.

Foldgaarden, Hemmeshøj Sogn. Postforb. og St.: Forlev, hvortil c. 5 Km. Gaarden ligger c. 8 Km. fra Korsør. Ejer: *Hans Laurits Jensen*, som overtog



Foldgaarden.

Gaarden i 1907, er født i Vemmelev Sogn 12. Marts 1859 og gift med *Hansine Gertine Nielsen*, født paa Ejendommen 4. Juni 1868.

Matr.-Nr. 6a m. fl. af Stude og Ormslev. Hartkorn 5 Tdr. 4 Skpr. 2 Fdkr. 2½ Alb. Ejendomsskyld 30,000 Kr. Brandassurance for Bygningerne c. 12,000 Kr. Areal 48 Tdr. Ld., deraf Ager 47, Have og Gaardsplads 1. Af Agermarken drives 25 Tdr. Ld. i en 8 Marksdrift: Vintersæd efter Halvbrak, Byg, Havre, Roer, Blandsæd og 2½ aars Græs; de andre 22 Tdr. Ld. drives i forskellige Afdelinger uden fast Sædkifte. Jordens Bonitet er noget forskellig, dog overvejende Lermuld. Der holdes 12 Køer, 13 Stkr. Ungkvæg og Kalve og 1 Tyr af rød dansk Race og 4 Heste. Sidste Aar solgtes c. 35 Fedesvin.

Foldgaarden ligger i Stude og har i lang Tid været Selveje. Af Ejere nævnes Niels Mortensen, hvis Enke senere ægtede Niels Nielsen (død 1880); hans Enke af andet Ægskab sad saa inde med Gaarden til sin Død 1907, hvorefter deres Svigersøn, den nuv. Ejer, overtog den.

Jorderne ligger med Størstedelen ved Gaarden og er ret jævne; 16 Tdr. Ld. ligger c. 2 Km. mod V., 4 Tdr. Ld. mod Ø. — Bygningerne er hovedsagelig af Bindingsværk og har alle Straatage. Hovedb. ligger mod S.

Stude kaldtes i gamle Dage »Storthæ«, og der laa i Byen en Hovedgaard, som 1320 tilhørte Hr. Peder Grubbe. 1409 skødede Hartvig Tralow Storte og Storte Vang til Bisp Peder i Roskilde.

Gneverskovgaard, Taarnborg Sogn. Postforb. og St.: Korsør, hvortil c. 4 Km. Ejer: *Hans Chr. Pedersen*, som overtog Gaarden i 1914, er født i Faarevejle 24. April 1879 og gift med *Thora Nielsen*, født i Kværkeby 20. Oktbr. 1834.

Matr.-Nr. 6a m. fl. af Frølunde. Hartkorn 4 Tdr. 4 Skpr. 1 Fdkr. 2½ Alb. Den gml. Ejendomsskyld var 32,000 Kr., den nye af 1916 35,000 Kr. Brandassurance for Bygningerne c. 12,000 Kr. Areal 42 Tdr. Ld., deraf Ager 41, Have og Gaardsplads 1. Agermarken drives i en 8 Marksdrift: Vintersæd efter Halvbrak,



Gneverskovgaard.

Byg, Roer, Byg, Havre og 2½ aars Græs. Jordens Bonitet er lermuldet. Der holdes 12 Køer, 13 Stkr. Ungkvæg og Kalve og 2 Tyre af rød dansk Race, 4 Heste og 2 Plage. Sidste Aar solgtes c. 60 Fedesvin.

Gneverskovgaard ligger paa Frølunde Mark og hørte oprindelig under Svendstrup Teglværk. Den nuv. Ejer har købt den af Jens Jensen, efter at den i et Aarstid gentagende havde været i Handelen.

Jorderne ligger samlede om Gaarden over et højt, men ret jævnt Terræn. — Bygningerne bestaar af Hovedb., der ligger i Vestsiden af Gaardspladsen og har Tegltag, og af 2 store Avlsb. med Paptage. Alle Bygningerne er af Grundmur. En Petroleumsmotor driver de faste Maskiner. — Gaarden ligger højt og smukt med Udsigt over Korsør Nor.

Frederik Olsens Gaard i Halseby, Taarnborg Sogn. Postforb. og St.: Korsør, hvortil c. 5 Km. Ejer: *Laur. Frederik M. Olsen*, som overtog Gaarden i 1902,

er født paa Ejendommen 6. Oktbr. 1874 og gift med *Inger Aagaard*, født i Stillinge Sogn 9. April 1878.

Matr.-Nr. 2 af Halseby. Hartkorn 4 Tdr. 7 Skpr. 2¼ Alb. Den gml. Ejendomsskyld var 34,000 Kr., den nye af 1916 er 45,000 Kr. Brandassurance for Bygningerne c. 19,000 Kr. Areal 47 Tdr. Ld., deraf Ager 46, Have og Gaardsplads 1. Agermarken drives i en 11 Marksdrift: Havre, Byg, Helbrak, Hvede, Roer, Byg, Roer og Staldfoder, Byg, Havre og 2aars Græs. Jordens Bonitet er god Lermuld. Der holdes 14 Køer, 15 Stkr. Ungkvæg og Kalve og 1 Tyr af rød dansk Race, 4 Heste, 3 Plage og Føl samt 2 Faar. Sidste Aar solgtes c. 50 Fedesvin.

Gaarden ligger paa Halseby Mark og har tidligere været Fæste under Hovedgaarden Espe. Den nuv. Ejer har overtaget Gaarden efter sin Fader, Peder Chr. Olsen, som havde den efter sin Fader, Ole Andersen, gift med Karoline Emilie Dedenroth.

De jævne Jorder gennemskæres af Statsbanen. Bygningerne er af Grundmur, overvejende med Straatage og opførte af den nuv. Ejers Fader. Hovedb. ligger mod N. Elektrisk Lys og Kraft er indlagt fra Værket i Vemmelev.

Olshøjsgaard, Taarnborg Sogn. Postforb. og St.: Korsør, hvortil c. 5 Km. Ejer: *Peder Christiansen*, som overtog Gaarden i 1891, er født paa Ejendommen 7. Juni 1851.

Matr.-Nr. 3a af Halseby. Hartkorn 4 Tdr. 6 Skpr. 2 Fdkr. ¼ Alb. Den gml. Ejendomsskyld var 34,000 Kr., den nye af 1916 er 43,000 Kr. Brandassurance for Bygningerne c. 24,000 Kr. Areal 45 Tdr. Ld., deraf Ager 44, Have og Gaards-



Olshøjsgaard.

plads 1. Agermarken drives i en 9 Marksdrift: Hvede efter Halvbrak, Byg, Roer, Havre, Staldfoder og Roer, Blandsæd og 2½aars Græs. Jordens Bonitet er lermuldet. Der holdes 17 Køer, 15 Stkr. Ungkvæg og Kalve og 1 Tyr af rød dansk Race, 4 Heste, 3 Plage og Føl samt 5 Faar. Sidste Aar solgtes c. 80 Fedesvin.

Olshøjsgaard ligger paa Halseby Mark og har hørt under Hovedgaarden Espe, hvorfra den frikøbtes i 1850erne af den nuv. Ejers Fader, Christian Nielsen.

Jorderne er jævne og ligger godt samlede om Gaarden. Denne er helt af Grundmur med Tegtag paa Hovedb., der ligger Sydsiden af Gaarden, og med Rørtage paa Avlsb. Bygningerne er opførte i 1880erne og 90erne.

Læsagergaard, Taarnborg Sogn. Postforb. og St.: Korsør, hvortil c. 5 Km. Ejer: *Theodor Hansen*, som overtog Gaarden i 1916, er født paa Lolland 7. Oktbr.

1872 og gift med *Karenstine Nielsen*, født i Tullebølle paa Langeland 15. Oktbr. 1881.

Matr.-Nr. 4a af Halseby. Hartkorn 5 Tdr. 6 Skpr. 2 Fdkr. 2½ Alb. Den gml. Ejendomsskyld var 34,000 Kr., den nye af 1916 er 38,000 Kr. Brandassurance for Bygningerne 16,200 Kr. Areal 48 Tdr. Ld., deraf Ager 47, Have og Gaardsplads 1. Agermarken drives i en 8 Marksdrift: Helbrak, Hvede, Byg, Roer, Byg, Havre og



Læsagergaard.

2aars Græs. Jordens Bonitet er lermuldet. Der holdes 16 Køer, 10 Stkr. Ungkvæg og Kalve og 1 Tyr af rød dansk Race, 4 Heste og 2 Plage. Sidste Aar solgtes c. 30 Fedesvin.

Læsagergaard ligger paa Halseby Mark. Den nuv. Ejer har købt den af Hans Andersen, der i en lang Aarrække havde ejet den.

Bygningerne bestaar af Hovedb. og 2 store Avlsb., alle af Grundmur med Cementstenstag paa Hovedb., der ligger mod S., og Rørtage paa Avlsb. Bygningerne er opførte 1900 efter Brand. — Jorderne er jævne og omgiver Gaarden til alle Sider.

Rødhøjsgaard, Taarnborg Sogn. Postforb. og St.: Korsør, hvortil c. 4 Km. Ejer: *Henrik Nielsen*, som overtog Gaarden i 1891, er født paa Ejendommen



Rødhøjsgaard.

22. Novbr. 1848 og gift med *Hanne Marie Vedel Christensen*, født i Svendstrup
25. Maj 1869.

Matr.-Nr. 3 og 4a af Svendstrup. Hartkorn 4 Tdr. 4 Skpr. 3 Fdkr. $\frac{1}{2}$ Alb. Ejendomsskyld 29,000 Kr. Brandassurance for Bygningerne c. 17,000 Kr. Areal 43 Tdr. Ld., deraf Ager 40, Eng 2, Have og Gaardsplads 1. Agermarken drives i en 8 Marksdrift: Vintersæd efter Halvbrak, Byg, Roer, Byg, Havre og $2\frac{1}{2}$ aars Græs. Jordens Bonitet er lermuldet. Der holdes 12 Køer, 8 Stkr. Ungkvæg og Kalve og 1 Tyr af rød dansk Race, 4 Heste, 1 Plag og 2 Faar. Sidste Aar solgtes c. 25 Fedesvin.

Rødhøjsgaard ligger i Taarnborg Sogn, Svendstrup By. Den frikøbtes fra Hovedgaarden Taarnborg 1857 af Niels Hansen (død 1891), den nuv. Ejers Fader.

De jævne Jorder ligger samlede S. for Gaarden. — Alle Bygningerne er af ældre, men velholdt Bindingsværk med Straatage. Hovedb. ligger i Nordsiden af Gaardspladsen. — Paa Gaardens Mark findes en Kæmpehøj, der er fredlyst af Staten; Højen ligger S. for selve Gaarden.

R. Højs Gaard i Tjæreby, Taarnborg Sogn. Postforb. og St.: Korsør, hvortil c. 5 Km. Ejer: *Rasmus Høj*, som overtog Gaarden i 1897, er født i Randers Amt 29. Juni 1866 og gift med *Marthe Christine Jacobsen*, født i Taarnborg Sogn 30. Maj 1880.

Matr.-Nr. 1a og b af Tjæreby. Hartkorn 4 Tdr. 5 Skpr. 3 Fdkr. 2 Alb. Ejendomsskyld 33,000 Kr. Brandassurance for Bygningerne c. 20,000 Kr. Areal 50 Tdr. Ld., deraf Ager 43, Eng 6, Have og Gaardsplads 1. Agermarken drives i en 8 Marksdrift: Ærter, Havre, Roer, Byg, Vintersæd, Roer, Blandsæd og 1aars Græs. Jordens Bonitet er lermuldet. Der holdes 14 Køer, 10 Stkr. Ungkvæg og Kalve og 1 Tyr af rød dansk Race, 4 Heste, 2 Plage og Føl samt 10 Faar. Sidste Aar solgtes c. 50 Fedesvin.

Gaarden ligger paa Tjæreby Mark og menes i en længere Aarrække at have været Selveje. Den nuv. Ejer har købt den af Niels Henriksen, hvis Fædrengaard det var.

Jorderne, som er noget bakkede, ligger samlede om Gaarden, der er opført 1903 af støbte Betonmure med Straatage. Hovedb. ligger mod Ø. Elektrisk Lys og Kraft er indlagt fra Værket i Vemmelev.

P. Nielsens Gaard i Vemmelev, Vemmelev Sogn. Postforb. og St.: Forlev, hvortil c. 1 Km. Gaarden ligger c. $7\frac{1}{2}$ Km. fra Slagelse. Ejer: *Peter Nielsen*,



P. Nielsens Gaard.

som overtog Gaarden i 1888, er født paa Ejendommen 14. Febr. 1866 og gift med *Karen Marie Jensen*, født i Sønderup 3. April 1866.

Matr.-Nr. 6a af Vemmelev. Hartkorn 5 Tdr. 3 Skpr. 3 Fdkr. $1\frac{1}{4}$ Alb. Ejendomsskyld 30,000 Kr. Brandassurance for Bygningerne c. 12,000 Kr. Areal 40 Tdr.

Ld., deraf Ager 39, Have og Gaardsplads 1. Agermarken drives i en 7 Marksdrift: Vintersæd efter Halvbrak, Byg, Roer, Havre og 2½aars Græs. Jordens Bonitet er lermuldet. Der holdes 13 Køer, 12 Stkr. Ungkvæg og Kalve og 1 Tyr af rød dansk Race, 4 Heste og 1 Plag. Sidste Aar solgtes c. 45 Fedesvin.

Gaarden, der i sin Tid hørte under Hovedgaarden Taarnborg, ligger i Vemmelev (gamle Former: »Wimmerleue«, »Wimmerløffue« og »Wimælef«) i Østsiden af sne jævne Jorder. Mads Hansen solgte Gaarden til sin Broder, Niels Hansen (død 1888), den nuv. Ejers Fader.

Bygningerne er alle af Bindingsværk med Straatage. Hovedb. ligger i Vestsiden af Gaardspladsen. Lys og Kraft er indlagt fra Vemmelev Elektricitetsværk.

Lysegaard, Vemmelev Sogn. Postforb. og St.: Forlev, hvortil c. 1 Km. Gaarden ligger c. 7½ Km. fra Slagelse. Ejer: *Christian Jessen*, som overtog Gaarden i 1914, er født i Sønderjylland 4. Novbr. 1879.

Matr.-Nr. 9a af Vemmelev. Hartkorn 5 Tdr. 3 Skpr. 3 Fdkr. 1¼ Alb. Den gml. Ejendomsskyld var 30,000 Kr., den nye af 1916 er 31,000 Kr. Brandassurance for Bygningerne 14,500 Kr. Areal 34 Tdr. Ld., deraf Ager 33, Have og Gaardsplads 1. Agermarken drives i en 11 Marksdrift uden fast Sædskiye. Jordens



Lysegaard.

Bonitet er lermuldet. Der holdes 6 Køer og 4 Stkr. Ungkvæg og Kalve af rød dansk Race, 4 Heste og 1 Plag. Sidste Aar solgtes c. 45 Fedesvin.

Lysegaard, der ligger i Vemmelev og antages i mange Aar at have været Selveje, var tidligere noget over 80 Tdr. Ld. stor. Den nuv. Ejer har købt den af O. C. Christensen, efter at Gaarden flere Gange i Løbet af nogle Aar har været i Handelen.

De flade Jorder ligger samlede om Gaarden, der er bygget i 1890'erne af Grundmur med Tegtag paa Hovedb., der ligger sydligst i Gaardspladsen, medens Avlsb. har Straatage. Hovedb. bærer en Frontespiece. Fra Vemmelev Elektricitetsværk er indlagt Lys og Kraft. — Foruden Lysegaard driver Ejeren 21 Tdr. Ld. Forpagtningsjord.

P. Christoffer Pedersens Gaard i Vemmelev, Vemmelev Sogn. Postforb. og St.: Forlev, hvortil c. 1 Km. Gaarden ligger c. 7 Km. fra Slagelse. Ejer: *Peder Christoffer Pedersen*, som overtog Gaarden i 1911, er født i Vemmelev Sogn 7. Juni 1883 og gift med *Johanne Hansen*, født i Vemmelev 8. Septbr. 1888.

Matr.-Nr. 5d og 12a af Vemmelev. Hartkorn 4 Tdr. 4 Skpr. 1 Fdkr. 2¼ Alb. Ejendomsskyld 30,000 Kr. Brandassurance for Bygningerne 12,600 Kr. Areal

32 Tdr. Ld., deraf Ager 31, Have og Gaardsplads 1. Agermarken drives i en 8 Marksdrift; Blandsæd, Roer, Havre, Blandsæd, Roer, Byg og 2aars Græs. Jordens Bonitet er god Lermuld. Der holdes 9 Køer, 10 Stkr. Ungkvæg og Kalve og 1 Tyr af rød dansk Race, 3 Heste og 1 Plag. Sidste Aar solgtes c. 30 Fedesvin.



P. Christoffer Pedersens Gaard.

Gaarden har formodentlig en Gang hørt under Hovedgaarden Taarnholm. Den nuv. Ejer har købt den af Jørgen Petersen, der i en meget lang Aarrække havde været dens Ejer.

Af Jorderne ligger 24 Tdr. Ld. tæt Ø. for Gaarden; 8 Tdr. Ld. ligger i mindre Afstand mod SV. Markerne er flade. — Hovedb. er opført i 1880erne af Grundmur i Nord-siden af Gaardspladsen; Avlsb. er af ældre Bindingsværk, og alle Tagene er af Straa. Elektrisk Lys og Kraft er indlagt fra Værket i Vemmelev.

Oshøjgaard, Vemmelev Sogn. Postforb. og St.: Forlev, hvortil c. 1 Km. Gaarden ligger c. 7½ Km. fra Slagelse. Ejerinde: Enkefru *Laurine Petrine*



Oshøjgaard.

Hansen, f. Olsen, som overtog Gaarden i 1909 ved sin Mands, *Christian Ferd. Hansens* Død, er født paa Ejendommen 24. April 1856.

Matr.-Nr. 4a m. fl. af Forlev. Hartkorn 5 Tdr. 6 Skpr. 1 Fdkr. 1½ Alb. Ejendomsskyld 32,000 Kr. Brandassurance for Bygningerne 15,434 Kr. Areal

42 Tdr. Ld., deraf Ager 39, Eng 2, Have og Gaardsplads 1. Agermarken drives i en 8 Marksdrift: Havre, benyttet Brak, Vintersæd, Roer, Byg, Blandsæd og 2aars Græs. Jordens Bonitet er lermuldet. Der holdes 14 Køer, 13 Stkr. Ungkvæg og Kalve og 2 Tyre af rød dansk Race, 4 Heste og 2 Plage. Sidste Aar solgtes 32 Fedesvin.

Oshøjgaard har i sin Tid hørt under Antvorskov, men frikøbtes 1820 af Chr. Mikkelsen. Hans Enke ægtede senere Ole Larsen, der senere efterfulgtes af den nuv. Ejerindes nu afdøde Mand, Christian Ferd. Hansen.

Jorderne falder i to Afdelinger med 32 Tdr. Ld. ved Gaarden og med 10 Tdr. Ld. i kort Afstand mod V. Markens Overflade er jævn. — Hovedb., der ligger i Sydsiden af Gaardspladsen, er ligesom den v. Længe af Bindingsværk; de øvrige Avlsb. er opførte senere og er af Grundmur; Tagene er alle af Straa. Lys og Kraft er indlagt fra Elektricitetsværket i Vemmelev.

V. for Forlev ligger en lang, stejlt affaldende Banke, »Møllebanken«, paa hvilken der er opgravet en Del Munkesten. Neden for Banken ligger en Eng, hvori findes et dybt Hul, »Pinehullet«.

Fuglevang, Vemmelev Sogn. Postforb. og St.: Forlev, hvortil c. 1 Km. Gaarden ligger c. 7 Km. fra Slagelse. Ejer: *Rasmus H. Rasmussen*, som overtog Gaarden i 1888, er født i Hemmeshøj Sogn 4. Marts 1856 og gift med *Sine Hansen*, født paa Hindsholm paa Fyn 8. Maj 1850.

Matr.-Nr. 5a af Forlev. Hartkorn 5 Tdr. 7 Skpr. 2 Fdkr. 2 Alb. Den gml. Ejendomsskyld var 32,000 Kr., den nye af 1916 er 40,000 Kr. Brandassurance for Bygningerne 18,069 Kr. Areal 55 Tdr. Ld., deraf Ager 49½, Eng 4½, Have og Gaardsplads 1. Agermarken drives i en 8 Marksdrift: Havre, Hvede, Sukker-



Fuglevang.

roer, Byg, Foderroer, Byg og 2aars Græs. Jordens Bonitet er hovedsagelig Lermuldet; kun 16 Tdr. Ld. er noget sandblandet. Der holdes 14 Køer, 14 Stkr. Ungkvæg og Kalve og 1 Tyr af rød dansk Race og 4 Heste. Sidste Aar solgtes c. 30 Fedesvin.

Fuglevang, der ligger i Forlev, har i sin Tid hørt under Antvorskov, men frikøbtes i Begyndelsen af forrige Aarh. af Jens Pedersen, der efterfulgtes af sin Søn, Lars Jensen. Efter denne kom hans Svigersøn, Frederik Rasmussen (død 1878), hvis Enke 10 Aar sad inde med Gaarden, til hun overdrog den til deres Søn, den nuv. Ejer.

De flade Jorder ligger ved Gaarden undtagen 16 Tdr. Ld. Ager og Engen, hvilke er fraliggende indtil 2 Km.s Afstand mod SV. — Bygningerne bestaar af Hovedb., 3 Avlsb. og 2 Svinestalde, alle af Grundmur med Straatage, opførte 1859, 1866 og i 70erne. Elektrisk Lys og Kraft er indlagt fra Værket i Vemmelev.

Langstenshøjgaard, Vemmelev Sogn. Postforb. og St.: Forlev, hvortil c. 1 Km. Gaarden ligger c. 7½ Km. fra Slagelse. Ejer: *Peder Nielsen*, som overtog Gaarden i 1916, er født i Taarnborg Sogn 24. Aug. 1864 og gift med *Ida Louise Poulsen*, født i Korsør 18. Marts 1869.

Matr.-Nr. 5b m. fl. af Forlev. Hartkorn 4 Tdr. 3 Skpr. 1 Fdkr. ¼ Alb. Den gml. Ejendomsskyld var 31,000 Kr., den nye af 1916 er 37,000 Kr. Brandassurance for Bygningerne 21,800 Kr. Areal 35 Tdr. Ld., deraf Ager 32, Eng 2, Have og Gaardsplads 1. Agermarken drives i en 8 Marksdrift: Vintersæd efter Halvbrak, Byg, Roer, Byg, Blandsæd og 2½ aars Græs. Jordens Bonitet er lermuldet. Der holdes 10 Køer, 10 Stkr. Ungkvæg og Kalve og 2 Tyre af rød dansk Race og 2 Heste. Sidste Aar solgtes c. 25 Fedesvin.

Langstenshøjgaard antages at være en af de forhenværende Fæstegaarde under Antvorskov. I mange Aar tilhørte Gaarden Hans Nielsen, der 1900 solgte den til Niels Chr. Hansen, af hvem den nuv. Ejer har købt.

Bygningerne er alle af Grundmur med Straatage, opført i 1880erne. En Vindmotor driver de faste Maskiner. De flade Jorder ligger samlede om Gaarden, fra hvilken man har en vid Udsigt mod NV. over Store Belt.

Vejsagergaard, Vemmelev Sogn. Postforb. og St.: Forlev, hvortil c. 3 Km. Gaarden ligger c. 9 Km. fra Slagelse. Ejer: *Theodor Nielsen*, som overtog Gaarden i 1908, er født i Slotsbjergby 6. Jan. 1873 og gift med *Birgitte Nybo Nielsen*, født i Bording 9. Novbr. 1882.

Matr.-Nr. 3a m. fl. af Ormidslev. Hartkorn 4 Tdr. 6 Skpr. 2 Fdkr. 2¼ Alb. Ejendomsskyld 28,000 Kr. Brandassurance for Bygningerne c. 11,000 Kr. Areal 39 Tdr. Ld., deraf Ager 38, Have og Gaardsplads 1. Agermarken drives i en



Vejsagergaard.

8 Marksdrift: Helbrak, Vintersæd, Byg, Roer, Blandsæd, Havre og 2aars Græs. Jordens Bonitet er lermuldet. Der holdes 12 Køer, 8 Stkr. Ungkvæg og Kalve og 1 Tyr af rød dansk Race, 4 Heste og 1 Plag. Sidste Aar solgtes 24 Fedesvin.

Vejsagergaard ligger i Ormidslev (gml. Former »Ormesløff« og »Ormislof«) og antages at have været Selveje i mange Aar. Niels Peder Markussen, som havde overtaget Gaarden efter sin Fader, solgte den 1906 til Valdemar Jensen, der solgte til Købmand Ypkendanz, af hvem den nuv. Ejer har købt.

Jorderne ligger samlede Ø. for Gaarden og er ganske jævne. — Bygningerne er alle af Bindingsværk med Straatage, men trods deres Alder gode og velholdte. Hovedb. ligger SØ. i Gaarden. Elektrisk Lys er indlagt fra Værket i Vemmelev.

M. R. Niensens Gaard i Ormidslev, Vemmelev Sogn. Postforb. og St.: Forlev, hvortil c. 3 Km. Gaarden ligger c. 9 Km. fra Slagelse. Ejer: *Morten R. Nielsen*,

som overtog Gaarden i 1900, er født paa Ejendommen 14. Juni 1872 og gift med *Margrethe Larsen*, født i Glumsø 9. April 1872.

Matr.-Nr. 10a af Ormidsløv. Hartkorn 6 Tdr. 2 Skpr. 2 Fdkr. 2¼ Alb. Ejendomsskyld 32,000 Kr. Brandassurance for Bygningerne 12,845 Kr. Areal 46 Tdr. Ld., deraf Ager 45, Have og Gaardsplads 1. Af Agermarken drives 36 Tdr. Ld. i en 8 Marksdrift: Havre, benyttet Brak, Hvede, Byg, Roer, Byg og 2aars Græs; 9 Tdr. Ld. drives i en 7 Marksdrift uden fast Sædskifte. Jordens Bonitet er stærk Ler-muld. Der holdes 14 Køer, 9 Stkr. Ungkvæg og Kalve og 1 Tyr af rød dansk



M. R. Niensens Gaard.

Race, 4 Heste, 3 Plage og Føl samt 1 Faar. Sidste Aar solgtes c. 15 Fedesvin og c. 60 Maanedsgriise.

Gaarden ligger i Ormidsløv og har fordum hørt under Hovedgaarden Taarnholm, men blev ved Midten af forrige Aarh. frikøbt af Chr. Nielsen (død 1900), den nuv. Ejers Fader. Længere tilbage i Tiden var Gaarden Fæste i flere Generationer af samme Slægt.

SØ. for Gaarden ligger de flade Jorder samlede. — Bygningerne bestaar af Hovedb., der ligger mod S., og 3 Avlsb., alle af Bindingsværk med Straatage; desuden en Svinstald af Granit og en Hjælm, opført 1916 af Træ med Paptag. Lys og Kraft er indlagt overalt i Gaarden fra Elektricitetsværket i Vemmelev.

Over Indgangen til Krohaven i Ormidsløv er anbragt et Stykke af en Marmorkamin, der siges være kommet fra Antvorskov Slot.

Sølvhøjgaard, Vemmelev Sogn. Postforb. og St.: Forlev, hvortil c. 6 Km. Gaarden ligger c. 6 Km. fra Korsør. Ejer: *J. P. H. Kvindebjerg*, som overtog Gaarden i 1880erne, er født paa Ejendommen 20. Oktbr. 1853 og gift med *Jensine Hansen*, født i Ormidsløv 15. Septbr. 1862.

Matr.-Nr. 18a af Ormidsløv. Hartkorn 4 Tdr. 2 Fdkr. 1¾ Alb. Ejendomsskyld 28,000 Kr. Brandassurance for Bygningerne 12,500 Kr. Areal 40 Tdr. Ld., deraf Ager 39, Have og Gaardsplads 1. Agermarken drives i en 8 Marksdrift: Havre, Helbrak, Vintersæd, Byg, Roer, Byg og 2aars Græs. Jordens Bonitet er noget letmuldet. Der holdes 10 Køer, 10 Stkr. Ungkvæg og Kalve og 1 Tyr af rød dansk Race, 3 Heste, 3 Plage og Føl samt 4 Faar. Sidste Aar solgtes c. 20 Fedesvin.

Sølvhøjgaard købtes til Selveje 1884 fra Hovedgaarden Taarnholm af den nuv. Ejers Moder, Enke efter Hans Hansen.

N. og Ø. for Hovedb., der ligger mod N., strækker sig en stor, smuk Have. Bygningerne er hovedsagelig af Grundmur med Straatage. Gaarden ligger i kønne Om-givelser og er en meget veldrevet Ejendom. Jorderne ligger samlede om Gaarden og er ret jævne.

Vester Flakkebjerg Herred.

Thorsbjerggaard, Egeslevmagle Sogn. Postforb. og St.: Tjæreby, hvortil c. 2 Km. Gaarden ligger c. 6 Km. fra Skelskør. Ejer: *Christen Petersen*, som overtog Gaarden i 1904, er født i Egeslevmagle 18. Novbr. 1875 og gift med *Marie Kløve*, født i Sdr. Bjerre 14. Novbr. 1881. Matr.-Nr. 1a af Egeslevlille. Hartkorn 6 Tdr. 6 Skpr. 3 Fdkr. 1½ Alb. Den gml. Ejendomsskyld var 34,000 Kr., den nye af 1916 er 45,000 Kr. Brandassurance for Bygningerne c. 15,000 Kr. Areal 67½ Td. Ld., deraf Ager 65½,



Thorsbjerggaard.

Mose 1, Have og Gaardsplads 1. Agermarken drives i en 8 Marksdrift: Havre, Helbrak, Vintersæd, Roer, Byg, Blandsæd og 2aars Græs. Jordens Bonitet er lermuldet. Der holdes 20 Køer, 10 Stkr. Ungkvæg og Kalve og 1 Tyr af rød dansk og Korthornsrace, 4 Heste og 1 Plag. Sidste Aar solgtes c. 50 Fedesvin.

Thorsbjerggaard ligger i Egeslevlille paa sine gode, jævne Jorder. Tidligere var den Fæste under Hovedgaarden Basnæs, men i 1890erne købtes den til Ejendom af Hans Knudsen, der 1904 solgte til den nuv. Ejer.

Hovedb. ligger i Sydsiden af Gaardspladsen og er ligesom den v. Længe af Grundmur; de øvrige Avlsb. er af Bindingværk med Straatage; kun Træhjælmen har Tag af Bølgeblik. Til Drift af de faste Maskiner bruges Dampkraft.

Dybkærgaard, Egeslevmagle Sogn. Postforb.: Skelskør, hvortil c. 5 Km., og St.: Dalmose, hvortil c. 4 Km. Tlf. 7 over Egeslevmagle Central. Ejer: *Niels Chr. Larsen*, som overtog Gaarden 1890, er født 17. April 1860 og gift med *Anne Larsen*, født 8. Juni 1886.

Matr.-Nr. 21a af Egeslevmagle. Hartkorn 5 Tdr. 6 Skpr. 1 Fdkr. 1¼ Alb. Ejendomsskyld 34,000 Kr. (efter ny Vurdering 40,000 Kr.). Brandassurance for Bygningerne 30,000 Kr. Areal 47½ Td. Ld., deraf Ager 43¼, Mose ¼, Græsningsjord 2½, Have og Gaardsplads ½. Agermarken drives i en 8 Marksdrift: Havre, Grøntfoder, Vintersæd, Byg, Roer, Blandsæd og 2aars Græs. Jordens Bonitet er paa de ca. 32 Tdr. Ld. god Lermuld, Resten med Sandunderlag. Der holdes 13 Køer, 11 Stkr. Ungkvæg og Kalve og 1 Tyr af rød dansk Race, 4 Heste, 2 Plage og Føl. Sidste Aar solgtes 34 Fedesvin.

Dybkærgaard har tidligere hørt under Grevskabet Holsteinborg, men frikøbtes 1883 af den forrige Ejer.

Hovedb. er af Grundmur med Stentag, Avlsb. af Bindingsværk med Straatage med Undtagelse af en Trælade. Der er opstillet en Vindmotor. — Jorderne ligger samlede ved Gaarden undtagen Mosen.

Treskelsgaard, Egeslevmagle Sogn. Postforb. og St.: Skelskør, hvortil c. 1 Km. Ejer: *Chr. Jensen Jacobsen*, som overtog Gaarden i 1899, er født paa Ejendommen 30. Decbr. 1858.

Matr.-Nr. 3 af Hesselby. Hartkorn 5 Tdr. 2 Skpr. 3 Fdkr. 1 Alb. Den gml. Ejendomsskyld var 32,000 Kr., den nye af 1916 er 38,000 Kr. Brandassurance for Bygningerne c. 18,000 Kr. Areal 46¼ Td. Ld., deraf Ager 44, Mose 1¼, Have og Gaardsplads 1. Agermarken drives i en 7 Marksdrift: Vintersæd efter Halv-



Treskelsgaard.

brak, Byg, Roer, Byg, Havre og 1½aars Græs. Jordens Bonitet er lermuldet. Der holdes 17 Køer, 10 Stkr. Ungkvæg og Kalve og 2 Tyre af rød dansk Race, 4 Heste og 3 Plage og Føl. Sidste Aar solgtes c. 40 Fedesvin.

Treskelsgaard ligger i Hesselby og har i sin Tid været Fæste under Hovedgaarden Basnæs. Den frikøbtes af Lars Jensen, som efterfulgtes af sin Svigersøn, Jens Petersen. Denne solgte 1888 Gaarden til Jens Astrup, af hvem den nuv. Ejer har købt.

Jorderne er ret jævne og ligger godt samlede om Gaarden, der er opført helt af Grundmur med Straatage efter Brand 1879. Samtidig udflyttedes Gaarden fra Byen til sin nuv. Plads. — Kvægbesætningen har erholdt høje Præmier paa Skuerne, bl. a. 1. Præmie for en Samling Køer. Ogsaa en Hoppe af Frederiksborgracen er højt præmieret.

Pejbjerg, Egeslevmagle Sogn. Postforb. og St.: Skelskør, hvortil c. 1 Km. Ejer: *Jens Hvidbjerg*, som overtog Gaarden i 1913 og forpagtede den Aaret efter



Pejbjerg.

til *Lars Chr. Sørensen*, født i Hornum Sogn i Jylland 27. Febr. 1882 og gift med *Karen Katrine Faarvang*, født i Tjele 10. Decbr. 1889.

Matr.-Nr. 6a af Hesselby. Hartkorn 2 Tdr. 5 Skpr. 1 Fdkr. $\frac{3}{4}$ Alb. Ejendomsskyld 30,000 Kr. Brandassurance for Bygningerne c. 20,000 Kr. Areal 20 Tdr. Ld., deraf Ager 19, Have og Gaardsplads 1. Agermarken drives tildels med Frøavl. Jordens Bonitet er noget letmuldet. Der holdes 3 Køer og 7 Stkr. Ungkvæg og Kalve af rød dansk Race og 2 Heste. Sidste Aar solgtes c. 80 Maanedsgriise.

Pejbjerg har i en Del Aar tilhørt Sognet som Fattiggaard, men den nuv. Ejer købte Gaarden 1913 af Kommunen og driver nu Frørenseri paa Gaarden.

Jorderne er flade og ligger mod N. — Alle Bygningerne er af Grundmur, tækkede dels med Pap, dels med Eternit. Hovedb. ligger i Sydsiden af Gaardspladsen. Fra Værket i Skelskør er indlagt elektrisk Lys og Kraft.

Topstensgaard, Egeslevmagle Sogn. Postforb. og St.: Skelskør, hvortil c. 1 Km. Ejer: *Poul Holst Kjeldsen*, som overtog Gaarden i 1895, er født i Vesløs 16. Novbr. 1866 og gift med *Karen Andersen*, født i Fjerritslev 1863.

Matr.-Nr. 4a af Smidstrup. Hartkorn 5 Tdr. 2 Skpr. 1 Fdkr. $\frac{3}{4}$ Alb. Den gml. Ejendomsskyld var 32,000 Kr., den nye af 1916 er 38,000 Kr. Brandassurance for Bygningerne c. 15,000 Kr. Areal 42 Tdr. Ld., deraf Ager 41, Have og Gaards-



Topstensgaard.

plads 1. Agermarken drives uden fast Sædkifte, for en Del med Frøavl. Jordens Bonitet er lermuldet. Der holdes 4 Køer og 10 Stkr. Ungkvæg og Kalve af rød dansk Race, 4 Heste, 2 Plage og 7 Faar. Sidste Aar solgtes c. 60 Fedesvin.

Topstensgaard var i sin Tid Fæste under Hovedgaarden Borreby, men frikøbtes 1895 af den nuv. Ejer.

Jorderne ligger samlede om Gaarden og er flade og bekvemme. — Bygningerne er af Grundmur med Paptage, opførte 1872 efter Brand. Hovedb. ligger i Sydsiden af Gaardspladsen. En Petroleumsmotor er indlagt til Drift af de faste Maskiner.

For Hopper af jysk Race og for Svin af dansk Landrace har Ejeren taget mange Præmier hjem fra Skuerne.

Storbarngaard, Flakkebjerg Sogn. Postforb. og St.: Flakkebjerg, hvortil c. 1½ Km. Gaarden ligger c. 11 Km. fra Slagelse. Ejer: *Laurits Christiansen*, som overtog Gaarden i 1903, er født i Boeslunde 25. Jan. 1869 og gift med *Karen Jensine Andersen*, født i Korsør 12. Oktbr. 1872.

Matr.-Nr. 6a af Flakkebjerg. Hartkorn 5 Tdr. 3 Skpr. $\frac{3}{4}$ Alb. Ejendomsskyld 29,500 Kr. Brandassurance for Bygningerne c. 16,000 Kr. Areal 45 Tdr. Ld., deraf Ager 44, Have og Gaardsplads 1. Agermarken drives i en 9 Marksdrift: Havre, Roer, Byg, Helbrak, Hvede, Blandsæd og 3aars Græs. Jordens Bonitet er god Lermuld. Der holdes 14 Køer, 12 Stkr. Ungkvæg og Kalve og 1 Tyr af rød dansk Race, 4 Heste og 3 Plage og Føl. Sidste Aar solgtes c. 55 Fedesvin.

Storbarngaard var i sin Tid Fæste under Grevskabet Holsteinborg. Senere

tilhørte Gaarden Jens Andersen og efter ham hans Søn, Anders Jensen. Denne efterfulgtes af sin Svigersøn, Jens Johansen, af hvem den nuv. Ejer har købt.



Storbarngaard.

Jorderne ligger samlede SV. for Gaarden over et jævnt Terræn. — Bygningerne er dels af Grundmur og dels af Bindingsværk. Til Drift af de faste Maskiner findes baade Vindmotor og Benzinmotor.

Højlandsgaard, Flakkebjerg Sogn. Postforb. og St.: Flakkebjerg, hvortil c. 2 Km. Gaarden ligger c. 11 Km. fra Slagelse. Ejer: *Hans Nielsen*, som overtog Gaarden i 1903, er født paa Ejendommen 11. Septbr. 1876 og gift med *Kirstine Petersen*, født i Oreby 11. Marts 1881.



Højlandsgaard.

Matr.-Nr. 8a af Flakkebjerg. Hartkorn 4 Tdr. 5 Skpr. 2 Alb. Den gml. Ejendomsskyld 32,000 Kr., den nye af 1916 er 40,000 Kr. Brandassurance for Bygningerne c. 19,000 Kr. Areal 45 Tdr. Ld., deraf Ager 44, Have og Gaardsplads 1. Agermarken drives i en 8 Marksdrift uden fast Sædskifte. Jordens Bonitet er

lermuldet. Der holdes 12 Køer, 12 Stkr. Ungkvæg og Kalve og 1 Tyr af rød dansk Race, 4 Heste og 1 Faar. Sidste Aar solgtes c. 50 Fedesvin.

Højlandsgaard har tidligere været Fæste under Grevskabet Holsteinborg. Senere ejedes den af Chr. Piil, som solgte Gaarden til Jacob Nielsen (død 1881), hvis Enke 1903 overdrog den til deres Søn, den nuv. Ejer.

Hovedb. er af Grundmur og ligger i Østsiden af Gaardspladsen; Avlsb. er af Bindingsværk, og alle Tage er af Straa. Gaarden ligger omtrent midt paa sine jævne Jorder; men selve Arcalet er højtliggende, saa man har en vid og smuk Udsigt over det kønne, omliggende Landskab.

Fr. Christensens Gaard i Flakkebjerg, Flakkebjerg Sogn. Postforb. og St.: Flakkebjerg, hvortil c. 1 Km. Gaarden ligger c. 11 Km. fra Slagelse. Ejer: *Fredrik Christensen*, som overtog Gaarden i 1908, er født i Vollerup 11. Aug. 1879 og gift med *Amalie Mortensen*, født i Vendslev 19. Maj 1886.

Matr.-Nr. 10a m. fl. af Flakkebjerg. Hartkorn 6 Tdr. 2 Fdkr. 2¼ Alb. Ejendomsskyld 31,000 Kr. Brandassurance for Bygningerne c. 16,000 Kr. Areal 43 Tdr. Ld., deraf Ager 42, Have og Gaardsplads 1. Agermarken drives i en 8 Marks-



Fr. Christensens Gaard.

drift: Havre, Helbrak, Vintersæd, Byg, Roer, Blandsæd og 2aars Græs. Jordens Bonitet er lermuldet. Der holdes 14 Køer, 16 Stkr. Ungkvæg og Kalve og 1 Tyr af rød dansk Race, 4 Heste, 1 Plag og 2 Faar. Sidste Aar solgtes c. 20 Fedesvin.

Gaarden er en af Grevskabet Holsteinsborgs tidligere Fæstegaarde. Den nuv. Ejer har købt den af Jens Madsen, der havde den efter sin Fader, Mads Jensen.

De noget bølgeformede Jorder ligger samlede ved Gaarden. — Hovedb., der ligger i Østsiden af Gaardspladsen, er opført af Grundmur 1870. Avlsb. er c. 10 Aar ældre og er dels af Grundmur, dels af Bindingsværk. Alle Tagene er af Straa.

Højlandsbjerggaard, Flakkebjerg Sogn. Postforb. og St.: Flakkebjerg, hvortil c. 2 Km. Gaarden ligger c. 11 Km. fra Slagelse. Ejer: *Rasmus Madsen*, som overtog Gaarden i 1881, er født i Gudbjerg paa Fyn 20. Decbr. 1850 og gift med *Ane Marie Rasmussen*, født paa Ejendommen 12. Maj 1851.

Matr.-Nr. 19a m. fl. af Flakkebjerg. Hartkorn 3 Tdr. 5 Skpr. 3 Fdkr. 2½ Alb. Den gml. Ejendomsskyld var 30,000 Kr., den nye af 1916 er 35,000 Kr. Brandassurance for Bygningerne c. 17,000 Kr. Areal 36 Tdr. Ld., deraf Ager 34, Mose 1, Have og Gaardsplads 1. Agermarken drives i en 8 Marksdrift uden fast Sædskifte. Jordens Bonitet er lermuldet. Der holdes 16 Køer, 7 Stkr. Ungkvæg og Kalve og 1 Tyr af rød dansk Race, 4 Heste og 1 Plag. Sidste Aar solgtes c. 60 Fedesvin.

Højlandsbjerggaard var i sin Tid Fæste under Hovedgaarden Gyldenholm. Den nuv. Ejer har overtaget Gaarden efter sin Svigerfader, Rasmus Thomsen, hvis Slægt gennem flere Led har haft den i Hænde først som Fæste og senere som Ejendom.

Jorderne er flade og danner en regelmæssig Firkant omkring Gaarden. — Bygningerne

er af Grundmur med Jerntag paa Hovedb., der ligger i Sydsiden af Gaardspladsen, og paa Avlsb. Tage af Straa, Pap og Tegl. Den nuv. Ejer har opført alle Bygningerne. En Vindmotor er opstillet til Drift af de faste Maskiner. — Gaardens Hestebesætning er af en højt præmieret belgisk Stamme.

Højdysegaard, Flakkebjerg Sogn. Postforb. og St.: Flakkebjerg, hvortil c. 2 Minutters Gang. Gaarden ligger c. 10 Km. fra Slagelse. Ejer: *Mads Petersen*, som overtog Gaarden i 1916, er født i Sigersted 4. April 1858 og gift med *Karen Marie Hansen*, født sammesteds 25. Novbr. 1860.

Matr.-Nr. 24a m. fl. af Flakkebjerg. Hartkorn 6 Tdr. 2 Fdkr. 2¼ Alb. Den gml. Ejendomsskyld var 32,000 Kr., den nye af 1916 er 35,000 Kr. Brandassurance for Bygningerne c. 24,000 Kr. Areal 40 Tdr. Ld., deraf Ager 39, Have og Gaardsplads 1. Agermarken drives i en 7 Marksdrift: Havre, Roer, Hvæde, Roer, Byg, Kløver og Havre. Jordens Bonitet er god Lermuld. Der holdes 12 Køer, 11 Stkr. Ungkvæg og Kalve og 1 Tyr af Korthornsrace, 4 Heste og 1 Plag. Sidste Aar solgtes c. 200 Maanedsgriise.



Højdysegaard.

Højdysegaard ligger meget bekvemt ved Flakkebjerg St. Den nuv. Ejer har købt den af Frederik Ibsen, hvis Fædrenegaard det var, og som den havde tilhørt i en lang Aarrække.

De flade Jorder ligger samlede ved Gaarden. — Bygningerne er af Grundmur med Skifertag paa Hovedb., der ligger i Sydsiden af Gaarden, Tegltag paa Svinestalden og Straatage paa de andre Avlsb. Bygningerne er opførte af den forrige Ejer. De faste Maskiner drives af en Petroleumsmotor.

I Sognet ligger Flakkebjerg Opdragelsesanstalt, der har et Tilliggende af 66 Tdr. Ld. Den blev oprettet 1836 af en Komité, der var dannet 1830 med Frederik Adolf Greve Holstein til Holsteinsborg som Formand. Der er Plads for c. 70 Dreng paa Anstalten. De optages i Alderen 8—15 Aar, undervises i forskellige Fag og opøves ved Landbruget. 1867 blev Flakkebjerg Opdragelsesanstalt for lille, og Landerupgaard ved Kolding blev som en Filial af Moderskolen, indtil den 1890 blev selvstændig. For Ledelsen af de to Anstalter staar hvert Sted en Forstander under en fælles Overbestyrelse.

Brakhøjsgaard, Magleby Sogn. Postforb. og St.: Skelskør, hvortil c. 5 Km. Ejerinde: Enkefru *Maren Andersen*, som overtog Gaarden i 1908 ved sin Mands, *Hans Andersens* Død, er født i Magleby Sogn 20. Novbr. 1840.

Matr.-Nr. 7 af Magleby. Hartkorn 5 Tdr. 2 Skpr. 1 Fdkr. 2¼ Alb. Ejendomsskyld 30,000 Kr. Brandassurance for Bygningerne 20,256 Kr. Areal 48 Tdr. Ld., deraf Ager 42½, Mose 4½, Have og Gaardsplads 1. Agermarken drives i en 8 Marksdrift: Havre, Brak, Vintersæd, Byg, Roer, Byg, Blandsæd og laars Græs. Jordens Bonitet er lermuldet. Der holdes 20 Køer, 10 Stkr. Ungkvæg og Kalve og 2 Tyre af rød dansk Race og 4 Heste. Sidste Aar solgtes c. 30 Fedesvin.

Brakhøjsgaard ligger paa Magleby Mark og er frikøbt fra Borreby i 1901

af nuv. Ejerindes afdøde Mand, Hans Andersen; han havde overtaget Ejendommen efter sine Forældre, der havde haft den i Fæste. Jorderne ligger samlede om Gaarden over et højt, men ret jævnt Terræn.

Bygningerne, der alle er opførte i 1914 efter Brand, staar i Grundmur med Skifer-tag paa Hovedb. og Straatage paa Avlsb. En Vindmotor driver de faste Maskiner.

Pilegaard, Magleby Sogn. Postforb. og St.: Skelskør, hvortil c. 5 Km. Ejer: *Peder J. Justesen*, som overtog Gaarden i 1910, er født paa Stigenæs 6. Novbr. 1867 og gift med *Karoline Amalie Jensen*, født i Hesselby 28. April 1877.

Matr.-Nr. 10a m. fl. af Magleby. Hartkorn 4 Tdr. 1 Fdkr. 1 ¼ Alb. Ejendomsskyld 28,000 Kr. Brandassurance for Bygningerne 17,000 Kr. Areal 35 Tdr. Ld., deraf Ager 33 ½, Eng ½, Have og Gaardsplads 1. Agermarken drives i en 8 Marks-



Pilegaard.

drift: Blandsæd, Roer, Byg, Halvbrak, Hvede, Havre og 2aars Græs. Jordens Bonitet er Iermuldet. Der holdes 12 Køer, 12 Stkr. Ungkvæg og Kalve og 1 Tyr af rød dansk Race og 4 Heste. Sidste Aar solgtes c. 70 Fedesvin.

Pilegaard ligger paa Magleby Mark og har oprindelig hørt under Borreby, hvorfra den blev frikøbt i 1894 af Mikkel K. Nicolaisen, der senere mageskiftede med Chr. Rasmussen, af hvem den nuv. Ejer købte.

Jorderne ligger samlede om Gaarden over et fladt og bekvemt Terræn. Bygningerne, der er opførte efter Brand 1903, staar alle i Grundmur med Tegtag paa Hovedb. og Trimpel og Paptage paa Avlsb. En Vindmotor driver de faste Maskiner.

Tvehøj, Magleby Sogn. Postforb. og St.: Skelskør, hvortil c. 3 Km. Ejer: *Hans Peder Jensen*, som overtog Gaarden i 1905, er født i Tjæreby 9. Febr. 1871 og gift med *Karen Marie Kristiansen*, født i Tjæreby 29. April 1875.

Matr.-Nr. 12a m. fl. af Magleby. Hartkorn 4 Tdr. 6 Skpr. 2 Fdkr. 1 ½ Alb. Ejendomsskyld 30,000 Kr. Brandassurance for Bygningerne 14,320 Kr. Areal 40 Tdr. Ld., deraf Ager 39, Have og Gaardsplads 1. Agermarken drives i en 10 Marksdrift: Helbrak, Vintersæd, Byg, Roer, Byg, Staldfoder, Hvede, Havre og 2aars Græs. Jordens Bonitet er Iermuldet. Der holdes 12 Køer, 7 Stkr. Ungkvæg og Kalve og 1 Tyr af rød dansk Race, 4 Heste og 2 Plage. Sidste Aar solgtes c. 40 Fedesvin.

Tvehøj ligger i Magleby By og blev frikøbt fra Basnæs i 1903 af Kristian Hansen, der i en Del Aar havde været Forpagter af Gaarden; han efterfulgtes af sin Svigersøn, den nuv. Ejer.

Jorderne ligger samlede S. om Gaarden over et jævnt og bekvemt Terræn. Hovedb. ligger mod N. og er opført 1879 i Grundmur med Tegtag; Avlsb. staar væsentligst i Granit med Straatage, opførte noget tidligere.

Avlingegaard, Magleby Sogn. Postforb. og St.: Skelskør, hvortil c. 6 Km. Ejer: *Lars Nielsen*, som overtog Gaarden i 1900, er født i Magleby Sogn 10. Febr. 1862.

Matr.-Nr. 7 m. fl. af Noret. Hartkorn 4 Tdr. 7 Skpr. 3 Fdkr. 2 Alb. Ejendomsskyld 31,000 Kr. Brandassurance for Bygningerne 24,000 Kr. Areal 50 Tdr. Ld., deraf Ager 43¼, Eng 5, Mose ¼, Have og Gaardsplads 1. Agermarken drives i en 10 Marksdrift: Halvbrak, Hvede, Byg, Roer, Byg, Staldfoder, Rug, Havre og 2aars Græs. Jordens Bonitet er letmuldet. Der holdes 19 Køer, 10 Stkr.



Avlingegaard.

Ungkvæg og Kalve og 2 Tyre af rød dansk Race, 4 Heste og 2 Faar. Sidste Aar solgtes c. 20 Fedesvin.

Avlingegaard, der ligger inde i Noret By, har været Fæste under Borreby indtil 1907, da den frikøbtes af nuv. Ejer, som tidligere havde haft Ejendommen i Forpagtning.

De noget bølgeformede Jorder ligger samlede om Gaarden. Af de grundmurede Bygninger, der er opførte af nuv. Ejer, ligger Hovedb. mod S., tækket med Skifer, Avlsb. bærer Rørtage. De faste Maskiner drives ved en Vindmotor. — Fra Gaarden er der smuk Udsigt over Skelskør Nor.

Egeholdtsgaard, Magleby Sogn. Postforb. og St.: Skelskør, hvortil c. 7 Km. Ejer: *Hans Mortensen*, som overtog Gaarden i 1896, er født paa Ejendommen 7. Decbr. 1855 og gift med *Kirstine Pedersen*, født i Magleby Sogn 15. Juni 1862.

Matr.-Nr. 9 m. fl. af Holten. Hartkorn 4 Tdr. 5 Skpr. 1 Fdkr. 2¼ Alb. Ejendomsskyld 28,000 Kr. Brandassurance for Bygningerne 7,500 Kr. Areal 44½ Td. Ld., deraf Ager 42¼, Mose og Skov 1, Have og Gaardsplads 1. Agermarken drives i en 9 Marksdrift: Helbrak, Vintersæd, Byg, Roer, Byg, Havre og 3aars Græs. Jordens Bonitet er lermuldet. Der holdes 11 Køer, 9 Stkr. Ungkvæg og Kalve af rød dansk Race, 4 Heste, 2 Føl og 5 Faar. Sidste Aar solgtes c. 20 Fedesvin.

Egeholdtsgaard ligger i Holten By og er frikøbt fra Basnæs i 1896 af nuv. Ejer, hvis Fader, Morten Hansen, havde haft Ejendommen i Forpagtning.

Jorderne liggere samlede N. og S. om Gaarden over et ret jævnt og bekvemt Terræn. De noget ældre Bygninger staar i Bindingsværk med Straa- og Paptage. Fra Gaarden er der smuk Udsigt mod S. over Store Bælt.

Søbjerggaard, Tjæreby Sogn. Postforb. og St.: Tjæreby, hvortil c. 1 Km. Gaarden ligger c. 4 Km. fra Skelskør. Ejer: *Anders Christensen*, som overtog Gaarden i 1892, er født i Tjæreby 21. Febr. 1860 og gift med *Dorthea Jensen*, født paa Ejendommen 19. Novbr. 1864.

Matr.-Nr. 6a m. fl. af Tjæreby. Hartkorn 6 Tdr. 3 Skpr. 1 Fdkr. ¼ Alb. Ejendomsskyld 32,000 Kr. Brandassurance for Bygningerne 14,000 Kr. Areal 50 Tdr. Ld., deraf Ager 49, Have og Gaardsplads 1. Agermarken drives i en 9 Marksdrift: Havre, Helbrak, Vintersæd, Byg, Roer, Byg, Havre og 2aars Græs. Jordens Bonitet er lermuldet. Der holdes 12 Køer, 10 Stkr. Ungkvæg og Kalve

og 1 Tyr af rød dansk Race, 4 Heste, 1 Føl og 1 Faar. Sidste Aar solgtes c. 50 Fedesvin.



Søbjerggaard.

Søbjerggaard ligger i Tjæreby By og har oprindelig hørt under Universitetet. Den nuv. Ejer overtog Gaarden efter Svigerfaderen, Jens Hansen, der havde faaet den efter Bedstefaderen, Hans Clausen.

De jævne Jorder ligger samlede ved Gaarden. Bygningerne er for Størstedelen ældre og opførte i Bindingsværk med Straatage; en af Længerne er opført af Grundmur 1913. Der hører 2 Lejehuse til Gaarden.

Dambrogaard, Tjæreby Sogn. Postforb. og St.: Tjæreby, hvortil c. 1 Km. Gaarden ligger c. 5 Km. fra Skelskør. Ejer: *N. P. Morten Nielsen*, som overtog Gaarden i 1913, er født i Tjæreby Sogn 13. Juni 1878 og gift med *Agnes Kirstine Justesen*, født i Kvislemark 21. Jan. 1878.



Dambrogaard.

Matr.-Nr. 9a m. fl. af Tjæreby. Hartkorn 4 Tdr. 7 Skpr. $\frac{1}{4}$ Alb. Ejendoms-skyld 32,000 Kr. Brandassurance for Bygningerne 14,000 Kr. Areal 36 Tdr. Ld., deraf Ager $34\frac{1}{2}$, Mose $\frac{1}{2}$, Have og Gaardsplads 1. Agermarken drives i en 8 Marks-drift: Havre, Helbrak, Vintersæd, Roer, Byg, Blandsæd og 2aars Græs. Jordens Bonitet er lermuldet. Der holdes 10 Køer, 10 Stkr. Ungkvæg og Kalve og 1 Tyr af rød dansk Race og 3 Heste. Sidste Aar solgtes c. 40 Fedesvin.

Dambrogaard ligger i Tjæreby By og har oprindeligt hørt under Basnæs. Nuv. Ejer købte Ejendommen af Kr. Kristiansens Dødsbo.

De flade og bekvemme Jorder ligger samlede om Gaarden. — Bygningerne staar væsentligst i Bindingsværk med Straatage; Laden er opført i Grundmur. Hovedb. ligger mod S. med Have mod S.

Ærtebjerggaard, Tjæreby Sogn. Postforb. og St.: Tjæreby, hvortil c. 3 Km. Gaarden ligger c. 6 Km. fra Skelskør. Ejer: *Hans Nielsen*, som overtog Gaarden i 1898, er født paa Ejendommen 31. Aug. 1867 og var gift med *Mine Kofoed*, født paa Bornholm 10. Maj 1857, død 4. Maj 1916.

Matr.-Nr. 12a m. fl. af Tjæreby. Hartkorn 4 Tdr. 4 Skpr. 1 Fdkr. 2 Alb. Ejendomsskyld 28,000 Kr. (efter ny Vurdering 34,000 Kr.). Brandassurance for Bygningerne 10,739 Kr. Areal 53 Tdr. Ld., deraf Ager 52, Have og Gaardsplads 1. Agermarken drives i en 9 Marksdrift: Havre, Byg, Halvbrak, Vintersæd, Sukker-



Ærtebjerggaard.

roer, Blandsæd, $\frac{1}{2}$ Græs $\frac{1}{2}$ Roer, Byg og Græs. Jordens Bonitet er lermuldet. Der holdes 11 Køer, 10 Stkr. Ungkvæg og Kalve og 2 Tyre af rød dansk Race, 4 Heste, 1 Plag og 2 Faar. Sidste Aar solgtes 34 Fedesvin.

Ærtebjerggaard, der ligger paa Tjæreby Mark, har oprindeligt hørt under Basnæs, hvorfra den blev frikøbt i 1898 af nuv. Ejer, efter at hans Fader, Niels Nielsen, tidligere havde haft Ejendommen i Forpagtning.

Jorderne ligger samlede om Gaarden over et jævnt og bekvemt Terræn. Hovedb. og de to Avslænger er opførte 1806 i Bindingsværk, Staldlængen er opført 1900 i Grundmur, og de bærer alle Straatage. — Paa Jorderne og i en Kæmpehøj, der tidligere laa S. for Gaarden, og som blev udgravet i 1856, fandtes en Del velbevarede Skeletter samt en stor Del Stenvaaben.

Rævsagergaard, Tjæreby Sogn. Postforb. og St.: Tjæreby, hvortil c. 2 Km. Gaarden ligger c. 5 Km. fra Skelskør. Ejer: *Lauritz Sørensen*, som overtog Gaarden i 1896, er født paa Ejendommen 15. Decbr. 1871 og gift med *Sine Jensen*, født i Stenstrup 14. Febr. 1888.

Matr.-Nr. 14 m. fl. af Tjæreby. Hartkorn 5 Tdr. 1 Skp. 1 Fdkr. $\frac{1}{2}$ Alb. Ejendomsskyld 34,000 Kr. (efter ny Vurdering 50,000 Kr.). Brandassurance for Bygningerne 18,000 Kr. Areal 50 Tdr. Ld., deraf Ager 48, Mose 1, Have og Gaardsplads 1. Agermarken drives i en 7 Marksdrift: Havre, Roer, Byg, Græs, Hvede, Byg og Græs. Jordens Bonitet er Lermuld. Der holdes 14 Køer, 10 Stkr. Ungkvæg og Kalve og 2 Tyre af rød dansk Race, 4 Heste og 3 Plage. Sidste Aar solgtes c. 70 Fedesvin.

Rævsagergaard ligger paa Tjæreby Mark og var oprindeligt Forpagtergaard

under Basnæs, hvorfra den frikøbtes i 1902 af nuv. Ejer, i hvis Slægt den havde været bortforpagtet gennem flere Aar.



Rævsagergaard.

De jævne og bekvemme Jorder ligger samlede om Gaarden. — Hovedb. og v. Længe er grundmurede, den sidste er opført i 1880'erne; de øvrige Bygninger er ældre og staar i Bindingsværk; alle Tagene er af Straa. En Vindmotor driver de faste Maskiner.

Gadekjærsgaard, Tjæreby Sogn. Postforb. og St.: Tjæreby, hvortil c. 1 Km. Gaarden ligger c. 5 Km. fra Skelskør. Ejer: *Christen Jensen*, som overtog Gaarden i 1903, er født i Tjæreby 6. April 1878 og gift med *Rasmine Larsen*, født paa Ejendommen 2. Maj 1880.

Matr.-Nr. 9a m. fl. af Egeslevlille. Hartkorn 5 Tdr. 3 Fdkr. $\frac{1}{4}$ Alb. Ejendomsskyld 31,000 Kr. Brandassurance for Bygningerne 18,000 Kr. Areal 42 Tdr. Ld., deraf Ager 41, Have og Gaardsplads 1. Agermarken drives i en 10 Marksdrift: Havre, Halvbrak, Vintersæd, Byg, Roer, Byg, Roer, Havre og 2aars Græs. Jordens Bonitet er lermuldet. Der holdes 12 Køer, 12 Stkr. Ungkvæg og Kalve og 1 Tyr af rød dansk Race, 4 Heste og 2 Plage. Sidste Aar solgtes c. 60 Fedesvin.

Gadekjærsgaard ligger i Egeslevlille By og hørte under Basnæs indtil den frikøbtes i 1880'erne af Rasmus Larsen; ved dennes Død overtoges Ejendommen af Svigersønnen, den nuv. Ejer.

De jævne Jorder ligger samlede V. om Gaarden. — Bygningerne er opførte i 1880'erne og staar alle i Grundmur med Tegltag paa Hovedb. og Straatage paa Avlsb. En Vindmotor driver de faste Maskiner.

Krogagergaard, Tjæreby Sogn. Postforb. og St.: Tjæreby, hvortil c. 2 Km. Gaarden ligger c. 6 Km. fra Skelskør. Ejer: *Peder Jensen*, som overtog Gaarden i 1906, er født i Tjæreby 29. Septbr. 1876 og gift med *Anna Karoline Larsen*, født i Lundby 12. April 1884.

Mart.-Nr. 3a m. fl. af Lundby. Hartkorn 3 Tdr. 2 Skpr. 1 Fdkr. $\frac{1}{4}$ Alb. Ejendomsskyld 30,000 Kr. (efter ny Vurdering 34,000 Kr.). Brandassurance for Bygningerne 22,000 Kr. Areal 30 Tdr. Ld., deraf Ager 29, Have og Gaardsplads 1. Agermarken drives i en 10 Marksdrift: Havre, Roer, Byg, Græs, Hvede, Roer, Blandsæd, 2aars Græs og Frøgræs. Jordens Bonitet er lermuldet. Der holdes 12 Køer, 8 Stkr. Ungkvæg og Kalve og 1 Tyr af rød dansk Race, 3 Heste og 2 Plage. Sidste Aar solgtes c. 140 Fedesvin.

Krogagergaard, der ligger i Lundby By og oprindeligt hørte under Basnæs, har nuv. Ejer købt af Hans Peder Jensen, som i en lang Aarrække havde været dens Ejer.

Jorderne ligger samlede om Gaarden over et ret jævnt og bekvemt Terræn. — Bygningerne er opførte i 1911, da Gaarden blev udflyttet fra Byen, og staar alle i Grundmur; Hovedb. bærer Cementstenstag og Avlsb. Straatage. Gaarden ligger bekvemt ved Næstved-Skelskør Landevej i god Forbindelse med Station og Købstad. — Af Kvægbesætningen er flere Tyre præmierede.

Magleræksagergaard, Tjæreby Sogn. Postforb. og St.: Tjæreby, hvortil c. 2 Km. Gaarden ligger c. 5 Km. fra Skelskør. Ejer: *Jens Peder Jensen*, som overtog Gaarden 1913, er født i Bøgelunde 19. Jan. 1881 og gift med *Boline Nielsen*, født i Lundby.

Matr.-Nr. 13a af Lundby. Hartkorn 4 Tdr. 7 Skpr. 1½ Alb. Ejendomsskyld 34,000 Kr. (efter ny Vurdering 45,000 Kr). Brandassurance for Bygningerne 33,000 Kr. Areal 50 Tdr. Ld., deraf Ager 47, Mose 2, Have og Gaardsplads 1. Agermarken drives i en 8 Marksdrift: Havre, Roer, Byg, Hvede, Brak, Blandsæd og 2aars Græs. Jordens Bonitet er Lermuld paa Lerunderlag. Der holdes 14 Køer, 12 Stkr. Ungkvæg og Kalve og 4 Tyre af rød dansk Race, 5 Heste, 1 Plag og 1 Faar. Sidste Aar solgtes c. 60 Fedesvin.

Pileagergaard, Tjæreby Sogn. Postforb. og St.: Tjæreby, hvortil c. 1 Km. Gaarden ligger c. 6 Km. fra Skelskør. Ejer: *Niels Chr. Andersen*, som overtog Gaarden i 1910, er født i Skelskør 3. Novbr. 1874 og gift med *Kirstine Dinesen*, født i Høve 1. Oktbr. 1882.

Matr.-Nr. 2 m. fl. af Lundstorp. Hartkorn 5 Tdr. 5 Skpr. 3 Fdkr. ¾ Alb. Ejendomsskyld 33,000 Kr. Brandassurance for Bygningerne 20,000 Kr. Areal 58 Tdr. Ld., deraf Ager 57, Have og Gaardsplads 1. Agermarken drives uden



Pileagergaard.

fast Driftsplan, væsenligst med Sukkerroer og Frøavl. Jordens Bonitet er lermuldet. Der holdes 15 Køer, 10 Stkr. Ungkvæg og Kalve og 1 Tyr af rød dansk Race, 5 Heste og 1 Plag. Sidste Aar solgtes c. 60 Fedesvin.

Pileagergaard ligger i Lundstorp By og har været Fæste under Basnæs, indtil den 1907 frikøbtes af Rasmus Nielsen, i hvis Slægt den havde været gennem flere Generationer. R. Nielsen solgte til nuv. Ejer.

De jævne og bekvemme Jorder ligger samlede Ø. og N. om Gaarden. Hovedb., der staar i Grundmur, og Avlsb. i Bindingsværk er opførte i 1870erne og tækkede med Straa; Laden er hovedsagelig opført i Cement i 1912 og bærer Tag af Pandeplader. En Petroleumsmotor driver de faste Maskiner.

Digagergaard, Tjæreby Sogn. Postforb. og St.: Tjæreby, hvortil c. 2 Km. Gaarden ligger c. 2 Km. fra Skelskør. Ejer: *Christen Nielsen*, som overtog Gaarden i 1909, er født i Tjæreby 19. April 1871 og gift med *Katrine Johansen*, født i Noret 10. April 1873.

Matr.-Nr. 3a m. fl. af Tystofte. Hartkorn 5 Tdr. 2 Skpr. 3 Fdkr. 2¾ Alb. Ejendomsskyld 33,000 Kr. (efter ny Vurdering 42,000 Kr.). Brandassurance for Bygningerne 18,000 Kr. Areal 48½ Td. Ld., deraf Ager 47½, Have og Gaardsplads 1. Agermarken drives i en 8 Marksdrift: Havre, Halvbrak, Vintersæd, Byg, Roer, Blandsæd og 2aars Græs; der drives tillige en Del Frøavl. Jordens Bonitet er lermuldet. Der holdes 15 Køer, 10 Stkr. Ungkvæg og Kalve og 1 Tyr af rød dansk Race, 4 Heste og 3 Plage. Sidste Aar solgtes c. 60 Fedesvin.

Digagergaard, der ligger i Tystofte By, er gammel Selveje. Nuv. Ejer købte af Peder Mortensen, der 3 Aar tidligere havde købt af Niels Sørensen, som havde været Gaardens Ejer i c. 14 Aar.

Jorden ligger samlet NV. om Gaarden over et fladt og bekvemt Terræn. — Hovedb. staar i Grundmur med Tegtag, og Avlsb. staar dels i Granit og dels i Bindingsværk med Straatage.

Vandkjærsgaard, Tjæreby Sogn. Postforb. og St.: Tjæreby, hvortil c. 2 Km. Tlf. 172 over Skelskør Central. Gaarden ligger c. 2 Km. fra Skelskør. Ejer: Sogne- raadsformand *Niels Chr. Hansen*, som overtog Gaarden i 1908, er født i Magleby 26. Juni 1870 og gift med *Jørline Marie Jørgensen*, født paa Ejendommen 28. Febr. 1871.

Matr.-Nr. 5 m. fl. af Tystofte. Hartkorn 5 Tdr. 5 Skpr. 3 Fdkr. 2 Alb. Ejendoms skyld 31,000 Kr. (efter ny Vurdering 40,000 Kr.). Brandassurance for Bygningerne 18,000 Kr. Areal 46 Tdr. Ld., deraf Ager 45, Have og Gaardsplads 1. Agermarken drives i en 8 Marksdrift: benyttet Brak, Vintersæd, Byg, Roer, Byg, Havre og 2aars Græs. Jordens Bonitet er letmuldet. Der holdes 14 Køer, 10 Stkr. Ungkvæg og Kalve og 2 Tyre af rød dansk Race, 4 Heste og 1 Plag. Sidste Aar solgtes c. 60 Fedesvin.

Vandkjærsgaard ligger ved Hovedlandevejen i Tystofte By og har oprindelig hørt under Borreby, hvorfra den frikøbtes i 1906 af Niels Jørgensen, i hvis Slægt den gennem flere Generationer havde været i Forpagtning. Ved N. Jørgensens Død overtoges Ejendommen af Svigersønnen, den nuv. Ejer.

Jorderne ligger samlede S. om Gaarden over et ret jævnt og bekvemt Terræn. — Hovedb. er grundmuret, og Avlsb. staar dels i Granit og dels i Bindingsværk. Et grundmuret Materialhus og Træladen er tækkede med Pap, de øvrige Bygninger med Straa.

Dansbjerggaard, Tjæreby Sogn. Postforb. og St.: Tjæreby, hvortil c. 2 Km. Gaarden ligger c. 2 Km. fra Skelskør. Ejer: *Peder Pedersen*, som overtog Gaarden i 1900, er født i Magleby 30. April 1866.

Matr.-Nr. 9 m. fl. af Tystofte. Hartkorn 6 Tdr. 1 Skp. 3 Fdkr. 2¼ Alb. Ejendoms skyld 31,000 Kr. (efter ny Vurdering 39,000 Kr.). Brandassurance for Byg-



Dansbjerggaard.

ningerne 14,000 Kr. Areal 45 Tdr. Ld., deraf Ager 43½, Mose ½, Have og Gaardsplads 1. Agermarken drives i en 8 Marksdrift: Helbrak, Vintersæd, Byg, Roer, Byg, Havre og 2aars Græs. Jordens Bonitet er lermuldet. Der holdes 14 Køer, 14 Stkr. Ungkvæg og Kalve og 2 Tyre af rød dansk Race, 4 Heste og 2 Plage. Sidste Aar solgtes c. 50 Fedesvin.

Dansbjerggaard ligger ved Hovedlandevejen i Tystofte By og blev frikøbt

fra Basnæs i 1900 af nuv. Ejer, der havde faaet Ejendommen overdraget efter Svigerfaderen, Jens Larsen, som havde haft den i Fæste.

De jævne og bekvemme Jorder ligger samlede SØ. om Gaarden. — Bygningerne er ældre, men velholdte og staar i Bindingsværk med Straatage.

Kokildegaard, Boeslunde Sogn. Postforb. og St.: Skelskør, hvortil c. 6 Km. Ejer: *Jørgen Andersen*, som overtog Gaarden i 1914, er født i Hemmershøj 2. Aug. 1885 og gift med *Sofie Pedersen*, født i Asnæs 23. Jan. 1888.

Matr.-Nr. 12a m. fl. af Boeslunde. Hartkorn 4 Tdr. 5 Skpr. 2 Alb. Ejendoms-skyld 33.000 Kr. Brandassurance for Bygningerne 14,150 Kr. Areal 42½ Td. Ld., deraf Ager 42, Have og Gaardsplads ½. Agermarken drives i en 8 Marksdrift: Havre, Helbrak, Vintersæd, Byg, Roer, Blandsæd og 2aars Græs. Jordens Bonitet



Kokildegaard.

er lermuldet. Der holdes 10 Køer, 16 Stkr. Ungkvæg og Kalve og 2 Tyre af rød dansk Race og 4 Heste. Sidste Aar solgtes c. 25 Fedesvin og c. 50 Maanedsgribe.

Kokildegaard ligger i Boeslunde og har i sin Tid hørt under Espe. Den nuv. Ejer har købt af *Jørgen Peder Jørgensen*, som 7 Aar tidligere havde købt af *Jens Pedersen*. Gaarden har oprindelig været paa 50 Tdr. Ld. og ejedes den Gang af *Dyrlæge Jeppesen*. — Størstedelen af Jorderne ligger ved Gaarden; 12 Tdr. Ld. ligger i mindre Afstand mod NV.

Bygningerne, der er opførte efter Brand i 1891, staar alle i Grundmur med Tegltag paa Hovedb. og Paptage paa Avlsb. Der er indlagt elektrisk Lys og Kraft.

Grisebjerggaard, Boeslunde Sogn. Postforb. og St.: Skelskør, hvortil c. 7 Km. Ejer: *Niels Jensen*, som overtog Gaarden i 1881, er født paa Ejendommen 6. Febr. 1845 og gift med *Maren Mortensen*, født i Mygdal Sogn 3. April 1856.



Grisebjerggaard.

Matr.-Nr. 5a m. fl. af Boeslunde. Hartkorn 5 Tdr. 3 Skpr. 3 Fdkr. $\frac{1}{4}$ Alb. Ejendomsskyld 32,000 Kr. Brandassurance for Bygningerne 9,000 Kr. Areal 44 Tdr. Ld., deraf Ager $42\frac{1}{2}$, Mose $\frac{1}{2}$, Have og Gaardsplads 1. Agermarken drives i en 8 Marksdrift: Halvbrak, Vintersæd, Byg, Roer, Byg, Havre og 2aars Græs. Jordens Bonitet er lermuldet. Der holdes 17 Køer, 7 Stkr. Ungkvæg og Kalve og 1 Tyr af rød dansk Race, 4 Heste, 1 Plag og 3 Faar. Sidste Aar solgtes c. 50 Fedesvin.

Grisebjerggaard ligger i Boeslunde By og blev i 1820'erne frikøbt fra Holsteinborg af Kristen Hansen, der senere solgte til Grev Moltke til Espe, hvorfra den igen frikøbtes af Jens Kristensens Enke; denne overdrog senere Ejendommen til Sønnen, den nuv. Ejer.

De jævne og bekvemme Jorder ligger samlede om Gaarden. — Bygningerne er ældre og staar i Bindingsværk med Straatage undtagen v. Længe, der er opført i støbt Cement i 1906.

Stenusgaard, Boeslunde Sogn. Postforb. og St.: Skelskør, hvortil c. 6 Km. Ejer: Sogneraadformand *Niels Sørensen*, som overtog Gaarden i 1884, er født i Neble 24. Juli 1866 og gift med *Vilhelmine Frederikke Jensen*, født i Hemmershøj 31. Oktbr. 1866. Gaarden bestyres af Sønnen, *Kr. Sørensen*.

Matr.-Nr. 10a m. fl. af Boeslunde. Hartkorn 4 Tdr. 4 Skpr. 1 Fdkr. $\frac{1}{2}$ Alb. Ejendomsskyld 29,000 Kr. Brandassurance for Bygningerne 15,000 Kr. Areal



Stenusgaard.

34 Tdr. Ld., deraf Ager $32\frac{1}{2}$, Mose $\frac{1}{2}$, Have og Gaardsplads 1. Agermarken drives i en 7 Marksdrift uden fast Driftsplan. Jordens Bonitet er lermuldet. Der holdes 11 Køer, 9 Stkr. Ungkvæg og Kalve og 2 Tyre af rød dansk Race, 3 Heste og 1 Plag. Sidste Aar solgtes c. 50 Fedesvin.

Stenusgaard ligger i Boeslunde By og har i sin Tid hørt under Espe. Nuv. Ejer har købt af Enken *Mette Jørgensdatter*.

De noget bølgeformede Jorder ligger samlede om Gaarden. Bygningerne er opførte i 1865 efter Brand; Hovedb. staar i Grundmur med Tegltag og Avlsb. i Bindingsværk med Straatage. Der er indlagt elektrisk Lys og Kraft.

Langetofte, Boeslunde Sogn. Postforb. og St.: Skelskør, hvortil c. 7 Km. Ejer: *Lars Jørgensen*, som overtog Gaarden i 1899, er født paa Ejendommen 5. Juni 1875 og gift med *Karen Madsen*, født paa Møen 24. Juni 1884.

Matr.-Nr. 11a m. fl. af Boeslunde. Hartkorn 5 Tdr. 3 Skpr. Ejendomsskyld 33,000 Kr. Brandassurance for Bygningerne 18,500 Kr. Areal 35 Tdr. Ld., deraf Ager 34, Have og Gaardsplads 1. Agermarken drives uden fast Driftsplan. Jordens Bonitet er lermuldet. Der holdes 12 Køer, 6 Stkr. Ungkvæg og Kalve og 1 Tyr af rød dansk Race, 3 Heste og 2 Plage. Sidste Aar solgtes c. 35 Fedesvin.

Langetofte ligger i Boeslunde By og hørte under Espe indtil 1863, da den frikøbtes af Peder Jørgensen, der ejede Gaarden til sin Død i 1898, hvorefter Enken overdrog den til Sønnen, den nuv. Ejer.



Langetofte.

Jorderne ligger samlede om Gaarden over et jævnt og bekvemt Terræn. Bygningerne staar væsentligst i Bindingsværk, de er ældre og bærer Straatage; Stalden er grundmuret, tækket med Pap og opført i 1909. Der er indlagt elektrisk Lys.

Gadelund, Boeslunde Sogn. Postforb. og St.: Skelskør, hvortil c. 6 Km. Ejer: *Christen Pedersen*, som overtog Gaarden i 1907, er født paa Ejendommen 19. Juli 1868.

Matr.-Nr. 1a m. fl. af Egerup. Hartkorn 6 Tdr. 4 Skpr. $\frac{1}{4}$ Alb. Ejendoms-skyld 34,000 Kr. Brandassurance for Bygningerne 15,000 Kr. Areal 75 Tdr. Ld., deraf Ager 47, Eng 25, Skov 2, Have og Gaardsplads 1. Agermarken drives i en



Gadelund.

8 Marksdrift: Helbrak, Vintersæd, Byg, Roer, Byg, Havre og 2aars Græs. Jordens Bonitet er letmuldet. Der holdes 14 Køer, 8 Stkr. Ungkvæg og Kalve og 1 Tyr af rød dansk Race, 4 Heste og 1 Føl. Sidste Aar solgtes c. 40 Fedesvin.

Gadelund, der ligger i Egerup By, har oprindeligt hørt under Universitetet, hvorfra den frikøbtes i 1808 af Hans Nielsen; efter dennes Død giftede Enken sig med Lars Andersen, som ligeledes døde tidligt, hvorpaa Enken atter giftede sig med Peder Jensen; han efterfulgtes ved sin Død i 1858 af Sønnen, Hans Pedersen, den nuv. Ejers Fader, der var Gaardens Ejer til sin Død.

Agermarken har en noget bølgeformet Overflade og ligger ved Gaarden. Engen længere mod S. ud mod Bæltet.

Troneagergaard, Boeslunde Sogn. Postforb. og St.: Skelskør, hvortil c. 8 Km. Ejer: *Hans Nielsen Bagge*, som overtog Gaarden i 1886, er født paa Ejendommen 28. Septbr. 1859 og gift med *Karen Jakobsen*, født paa Omø 18. Febr. 1868.

Matr.-Nr. 3a m. fl. af Nebles. Hartkorn 4 Tdr. 2 Skpr. $\frac{1}{2}$ Alb. Ejendoms-skyld 30,000 Kr. Brandassurance for Bygningerne 13,400 Kr. Areal 44 Tdr. Ld., deraf Ager 43, Have og Gaardsplads 1. Agermarken drives i en 7 Marksdrift: Halvbrak, Hvede, Byg, Roer, Blandsæd og 2aars Græs. Jordens Bonitet er lermuldet. Der holdes 14 Køer, 11 Stkr. Ungkvæg og Kalve og 1 Tyr af rød dansk Race, 4 Heste og 1 Føl. Sidste Aar solgtes c. 60 Fedesvin.

Troneagergaard ligger i Nebles By og var i sin Tid Fæste under Espe, hvorfra den frikøbtes i 1873 af Niels Olsen Bagge, den nuv. Ejers Fader.

Jorderne er jævne og ligger samlede N. om Gaarden. — Bygningerne er grundmurede med Tegltag paa Hovedb. og Straatage paa Avlsb.; en Træhjælm er tækket med Pandeplader. Elektrisk Lys og Kraft er installeret.

Kallehavegaard, Boeslunde Sogn. Postforb. og St.: Skelskør, hvortil c. 7 Km. Ejer: *Niels Olsen*, som overtog Gaarden i 1908, er født i Sønderup 6. Oktbr. 1879 og gift med *Laura Sørensen*, født i Boeslunde 24. Juli 1885.

Matr.-Nr. 6a m. fl. af Nebles. Hartkorn 4 Tdr. 3 Skpr. $1\frac{1}{4}$ Alb. Ejendoms-skyld 29,000 Kr. Brandassurance for Bygningerne c. 18,000 Kr. Areal 32 Tdr. Ld., deraf Ager 31, Have og Gaardsplads 1. Agermarken drives i en 8 Marksdrift: Havre, Byg og Ærter m. m., Agerhejre, Hvede, Byg, Roer, Blandsæd og



Kallehavegaard.

Græs. Jordens Bonitet er lermuldet. Der holdes 9 Køer, 12 Stkr. Ungkvæg og Kalve og 1 Tyr af rød dansk Race, 3 Heste og 1 Plag. Sidste Aar solgtes c. 55 Fedesvin.

Kallehavegaard ligger i Nebles By og har oprindelig hørt under Espe, hvorfra den frikøbtes i 1869 af Sognefoged Johan Sørensen, af hvem nuv. Ejer købte.

Jorderne ligger samlede N. om Gaarden over et ret jævnt Terræn. — Hovedb., der er opført i 1913 i Grundmur med Cementstenstag, rummer en god tidssvarende Beboelse. Avlsb. staar i Bindingsværk med Straatage, og Svinestalden er grundmuret med Paptag. Elektrisk Lys og Kraft er indlagt.

Gammelgaard, Boeslunde Sogn. Postforb. og St.: Skelskør, hvortil c. 7 Km. Gaarden ligger c. 7 Km. fra Skelskør. Ejer: *Jens Houlund*, som overtog Gaarden i 1896, er født i Hou ved Lemvig 4. Oktbr. 1871 og gift med *Ane Hansen*, født i Nebles 5. Jan. 1874.

Matr.-Nr. 8a m. fl. af Neble. Hartkorn 5 Tdr. 1 Skp. $\frac{1}{4}$ Alb. Ejendomsskyld 34,500 Kr. (efter ny Vurdering 40,000 Kr.). Brandassurance for Bygningerne 17,000 Kr. Areal 45 Tdr. Ld., deraf Ager 42, Eng 1, Mose 1, Have og Gaardsplads 1. Agermarken drives i en 8 Marksdrift: Havre, benyttet Brak, Vintersæd, Byg, Roer, Blandsæd og 2aars Græs. Jordens Bonitet er lermuldet. Der holdes



Gammelgaard.

14 Køer, 12 Stkr. Ungkvæg og Kalve og 2 Tyre af rød dansk Race, 4 Heste og 1 Plag. Sidste Aar solgtes c. 20 Fedesvin.

Gammelgaard ligger i Neble By og frikøbtes c. 1870 fra Espe af Anders Hansen; han efterfulgtes af sin Søster, Ane Marie Hansen, der 1896 overdrog Ejendommen til den nuv. Ejer, som blev gift med hendes Broderdatter.

Jorderne ligger samlede V. om Gaarden over et ret jævnt og bekvemt Terræn. — Bygningerne staar væsentligst i Grundmur med Cementstenstag paa Hovedb. og Straatage paa Avlsb.; Laden er af Træ med Paptag. Der er indlagt elektrisk Lys og Kraft.

Holsteinborg Birk.

Kildegaard, Sdr. Bjerre Sogn. Postforb. og St.: Sdr. Bjerre, hvortil c. 4 Minutters Gang. Gaarden ligger c. $7\frac{1}{2}$ Km. fra Skelskør. Ejer: *Lauritz Buchwald Hansen*, som overtog Gaarden i 1915, er født i Sdr. Bjerre 23. Aug. 1879 og gift med *Henny Wik*, født i Lofoten i Norge 10. Maj 1886.



Kildegaard.

Matr.-Nr. 3 m. fl. af Sdr. Bjerre. Hartkorn 5 Tdr. 2 Skpr. 1 Alb. Ejendomsskyld 31,000 Kr. Brandassurance for Bygningerne c. 20,000 Kr. Areal 43 Tdr. Ld., deraf Ager 42, Have og Gaardsplads 1. Agermarken drives i en 8 Marksdrift uden fast Sædskiye, men med en ret betydelig Frøavl. Jordens Bonitet er lermuldet. Der holdes 12 Køer, 8 Stkr. Ungkvæg og Kalve og 1 Tyr af rød dansk Race, 4 Heste og 1 Plag. Sidste Aar solgtes c. 60 Fedesvin.

Kildegaard har tidligere været Fæste under Sorø Akademi. Den nuv. Ejer har købt Gaarden af Hans Larsen, som 1907 havde købt den af en Mand af samme Navn. Jorderne ligger Ø. og V. for Gaarden over et let bakket Terræn. Rundt om paa Jorderne findes Kalklejer, som en Del Aar er bleven udnyttet. — Bygningerne bestaar af Hovedb., der ligger mod S., 3 Avlsb., en Svinestald og et Materialhus, alle af Grundmur og hovedsagelig med Tage af Straa. Elektrisk Lys og Kraft er installeret fra Værket i Bøgelunde, ligesom Vand er indlagt fra Sdr. Bjerre Værk.

Sdr. Bjerre Sogn kaldtes i gamle Dage »Bierghe«.

Bjerregaard, Sdr. Bjerre Sogn. Postforb. og St.: Sdr. Bjerre, hvortil c. ½ Km. Gaarden ligger c. 9 Km. fra Skelskør. Ejer: *Søren Martin Hansen*, som overtog Gaarden i 1911, er født paa Ejendommen 15. Marts 1877 og gift med *Signe Klyver*, født i Førslev Sogn 29. Jan. 1884.

Matr.-Nr. 4a m. fl. af Sdr. Bjerre. Hartkorn 7 Tdr. 6 Skpr. Den gml. Ejendomsskyld var 34,000 Kr., den nye af 1916 er 44,000 Kr. Brandassurance for Bygningerne c. 27,000 Kr. Areal 60 Tdr. Ld., deraf Ager 57½, Eng 1½, Have



Bjerregaard.

og Gaardsplads 1. Agermarken drives i en 8 Marksdrift: Havre, Vintersæd efter Halvbrak, Byg, Roer, Byg og 2½ aars Græs delvis med Frøavl. Jordens Bonitet er lermuldet. Der holdes 14 Køer, 10 Stkr. Ungkvæg og Kalve og 1 Tyr af rød dansk Race, 5 Heste og 3 Plage og Føl. Sidste Aar solgtes c. 80 Fedesvin.

Bjerregaard var i sin Tid Fæste under Grevskalet Holsteinborg. Senere tilhørte den Søren Hansen, der 1876 solgte Gaarden til Hans Hansen, den nuv. Ejers Fader.

50 Tdr. Ld. af Jorderne ligger hjemme ved Gaarden, Resten ligger længere mod S. Jorderne er jævne. — Bygningerne bestaar af Hovedb., der ligger mod V. og har Tegtag; den er opført 1889 af Grundmur ligesom de 4 Avlsb., der dels har Tage af Bølgeblik, dels af Straa; den 5. Avlsb. er af Bindingsværk. Elektrisk Lys og Kraft er indlagt fra Værket i Bøgelunde.

M. Hansens Gaard i Sdr. Bjerre, Sdr. Bjerre Sogn. Postforb. og St.: Sdr. Bjerre, hvortil c. ½ Km. Gaarden ligger c. 10 Km. fra Skelskør. Ejer: *Morten Hansen*, som overtog Gaarden i 1910, er født paa Ejendommen 19. Novbr. 1853.

Matr.-Nr. 5a m. fl. af Sdr. Bjerre. Hartkorn 6 Tdr. 1 Skp. 2 Fdkr. 1½ Alb. Ejendomsskyld 32,000 Kr. Brandassurance for Bygningerne 15,200 Kr. Areal 41 Tdr. Ld., deraf Ager 38½, Eng 1½, Have og Gaardsplads 1. Agermarken

drives i en 8 Marksdrift: Helbrak, Vintersæd, Blandsæd, Roer, Byg, Havre og 2aars Græs. Jordens Bonitet er lermuldet. Der holdes 14 Køer, 10 Stkr. Ungkvæg og Kalve og 1 Tyr af rød dansk Race, 5 Heste og 2 Plage. Sidste Aar solgtes c. 40 Fedesvin.

Gaarden blev frikøbt fra Grevskabet Holsteinborg i 1850erne af Hans Mortensen (død 1887), hvis Enke sad med Gaarden til sin Død 1910, hvorefter den overtoges af deres Søn, den nuv. Ejer.

Jorderne, der ligger Ø. for Gaarden, er noget bakkede. — Bygningerne er overvejende af Bindingsværk, kun den n. Længe og Svinestalden er af Grundmur. Hovedb. ligger mod S., og Tagene er ganske overvejende af Straa. Lys og Kraft er indlagt fra Bøgelunde Elektricitetsværk.

Tæt Ø. for Gaarden findes paa dens Mark en større Rest af et gammelt Tingsted.

Ellekjærgaard, Sdr. Bjerre Sogn. Postforb. og St.: Sdr. Bjerre, hvortil c. ½ Km. Gaarden ligger c. 10 Km. fra Skelskør. Ejer: *Lars Christensen*, som overtog Gaarden i 1905, er født paa Ejendommen 2. Marts 1848.

Matr.-Nr. 6 m. fl. af Sdr. Bjerre, Hartkorn 6 Tdr. ¼ Alb. Ejendomsskyld 29,000 Kr. Brandassurance for Bygningerne 14,300 Kr. Areal 46 Tdr. Ld., deraf Ager 44, Mose 1, Have og Gaardsplads 1. Agermarken drives i en 8 Marksdrift: Vintersæd efter Halvbrak, Byg, Roer, Blandsæd, Havre og 2aars Græs. Jordens



Ellekjærgaard.

Bonitet er lermuldet. Der holdes 13 Køer, 11 Stkr. Ungkvæg og Kalve og 1 Tyr af rød dansk Race, 5 Heste, 3 Plage og Føl samt 2 Faar. Sidste Aar solgtes c. 20 Fedesvin og c. 50 Maanedsgriese.

Ellekjærgaard frikøbtes fra Grevskabet Holsteinborg c. 1860 af Christen Jørgensens Enke, der efterfulgtes af deres Søn, Jørgen Christensen (død 1905), hvorefter hans Broder, den nuv. Ejer, overtog Gaarden.

Jorderne er noget bakkede. Hovedb. og den ene Avlsb. er af stampet Ler; den anden Avlsb. er af Grundmur med Pandeplader, opført 1912. Hovedb. ligger i Sydsiden af Gaardspladsen. — Svinesbesætningen er af god, præmieret Stamme.

Ejlekjærgaard, Sdr. Bjerre Sogn. Postforb. og St.: Sdr. Bjerre, hvortil c. ½ Km. Gaarden ligger c. 10 Km. fra Skelskør. Ejer: *Kristoffer Jørgensen*, som overtog Gaarden i 1909, er født paa Ejendommen 20. Decbr. 1867 og gift med *Ingeborg Frederiksen*, født i Ørslev 10. April 1887.

Matr.-Nr. 7a m. fl. af Sdr. Bjerre. Hartkorn 5 Tdr. 7 Skpr. 1 Fdkr. 2 ½ Alb. Den gml. Ejendomsskyld var 29,000 Kr., fra 1. Juli 1913 var den 36,000 Kr., og efter den nye Vurdering af 1916 er den 43,000 Kr. Brandassurance for Bygningerne c. 22,000 Kr. Areal 44 ½ Td. Ld., deraf Ager 42, Eng 1, Have og Gaardsplads 1 ½. Agermarken drives i en 10 Marksdrift: Kaalroer, Kaalroer, Byg, Lucerne, Byg, Roer, Lucerne, Vintersæd og 2aars Græs til Frøavl. Jordens Bonitet er ler-

muldet. Der holdes 16 Køer, 13 Stkr. Ungkvæg og Kalve og 1 Tyr af rød dansk Race, 4 Heste og 1 Flag. Sidste Aar solgtes c. 75 Fedesvin.



Ejlekjærgaard.

Ejlekjærgaard blev frikøbt fra Grevskabet Holsteinborg sidst i 1850erne af Lars Peder Jørgensen, der var dens Ejer til sin Død 1909, hvorefter hans Søn, den nuv. Ejer, overtog Gaarden.

Jorderne ligger S. for Gaarden og er delvis noget bakkede. — Hovedb. ligger mod S. og er af Bindingsværk med Straatag; Avlsb. er alle opførte 1912 af Grundmur med Trimpel og Pandeplader og med brandfri Lofter i Staldene. De faste Maskiner drives af en Petroleumsmotor.

N. Jensens Gaard i Sdr. Bjerre, Sdr. Bjerre Sogn. Postforb. og St.: Sdr. Bjerre, hvortil c. ½ Km. Gaarden ligger c. 10 Km. fra Skelskør. Ejer: *Niels Jensen*, som overtog Gaarden i 1916, er født i Ørslev 12. Febr. 1881 og gift med *Marie Elisabeth Kjølgaard*, født i Stubberup 17. Juni 1883.

Matr.-Nr. 8a m. fl. af Sdr. Bjerre. Hartkorn 6 Tdr. 3 Fdkr. ½ Alb. Den gml. Ejendomsskyld var 29,000 Kr., den nye af 1916 er 39,000 Kr. Brandassurance for Bygningerne c. 10,000 Kr. Areal 46½ Td. Ld., deraf Ager 42½, Eng 3, Have og Gaardsplads 1. Agermarken drives i en 10 Marksdrift: Hvede, Blandsæd, Roer, Byg, Staldfoder, Hvede, Havre og 3aars Græs. Jordens Bonitet er lermuldet. Der holdes 14 Køer, 10 Stkr. Ungkvæg og Kalve og 1 Tyr af rød dansk Race, 4 Heste og 2 Plage. Sidste Aar solgtes c. 70 Fedesvin.

Gaarden frikøbtes i 1850erne fra Grevskabet Holsteinborg. Senere havde Jens Chr. Hansen Gaarden i 18 Aar, og af ham har den nuv. Ejer købt.

De let bakkede Jorder ligger samlede S. for Gaarden med Hovedfald mod V. Af Bygningerne er kun Kostalden af Grundmur, alle de øvrige af ældre Bindingsværk. Alle Tagene er af Straa. Hovedb. ligger mod N. Lys og Kraft er indlagt fra Elektricitetsværket i Bøgelunde.

Nøttebjerggaard, Sdr. Bjerre Sogn. Postforb. og St.: Sdr. Bjerre, hvortil c. 1 Km. Gaarden ligger c. 10 Km. fra Skelskør. Ejerinde: Enkefru *Martine Christiansen*, f. *Rasmussen*, som overtog Gaarden i 1916 ved sin Mands, *Christoffer Christiansens* Død, er født i Venslev 18. Oktbr. 1884.

Matr.-Nr. 12a og 8d af Sdr. Bjerre. Hartkorn 6 Tdr. 4 Skpr. 1 Fdkr. Den gml. Ejendomsskyld var 34,000 Kr., den nye af 1916 er 45,000 Kr. Brandassurance for Bygningerne c. 20,000 Kr. Areal 57 Tdr. Ld., deraf Ager 56, Have og Gaardsplads 1. Agermarken drives uden fast Sædskitte, men med en Del Frøavl. Jordens Bonitet er lermuldet. Der holdes 14 Køer, 15 Stkr. Ungkvæg og Kalve og 1 Tyr af rød dansk Race, 4 Heste og 2 Plage. Sidste Aar solgtes c. 50 Fedesvin.

Nøttebjerggaard var tidligere Fæste under Grevskabet Holsteinborg, men frikøbtes af Kammerraad Niels Christoffersen, der var Sognefoged i 50 Aar, og som 1902 overdrog Gaarden til sin Dattersøn, Christoffer Christiansen, den nuv. Ejerindes afdøde Mand.

Hovedb. ligger i Sydsiden af Gaardspladsen og er af ældre Bindingsværk med Straa-
tag. Avlsb. er af Grundmur med Paptage, opførte 1875. — Kvægbesætningen er af frem-
ragende, præmieret Stamme.

Saxenborggaard, Sdr. Bjerre Sogn. Postforb. og St.: Sdr. Bjerre, hvortil
c. 2 Km. Gaarden ligger c. 11 Km. fra Skelskør. Ejer: *Niels Holgersen*, som
overtog Gaarden i 1916, er født i Magleby 2. Oktbr. 1886 og gift med *Karen
Hansen*, født i Sdr. Bjerre 24. Septbr. 1893.

Matr.-Nr. 15a af Sdr. Bjerre. Hartkorn 5 Tdr. 1 Skp. 1 Fdkr. $\frac{3}{4}$ Alb. Ejen-
domsskyld 33,000 Kr. Brandassurance for Bygningerne c. 18,000 Kr. Areal 43 Tdr.
Ld., deraf Ager 41, Mose 1, Have og Gaardsplads 1. Agermarken drives i en



Saxenborggaard.

8 Marksdrift: Havre, Helbrak, Vintersæd og Roefrø, Byg, Roer, Byg og 2aars
Græs. Jordens Bonitet er stærk Lermuld. Der holdes 14 Køer, 10 Stkr. Ungkvæg
og Kalve og 1 Tyr af rød dansk Race, 4 Heste og 2 Plage. Sidste Aar solgtes
c. 80 Fedesvin.

Saxenborggaard hørte i sin Tid som Fæste under Grevskabet Holsteinborg.
Senere ejedes Gaarden af Herman Christiansen, der 1915 solgte den til Skovgaard,
af hvem den nuv. Ejer Aaret efter købte den.

Hovedb. ligger i Sydsiden af Gaardspladsen og er af Bindingsværk. Avlsb. er af
Grundmur, opførte 1897. Alle Tagene er af Straa. Elektrisk Lys og Kraft er instal-
leret fra Bøgelunde Værk. — De jævne Jorder omgiver Gaarden.

Møllebjerggaard, Sdr. Bjerre Sogn. Postforb. og St.: Sdr. Bjerre, hvortil
c. 3 Km. Gaarden ligger c. 8 Km. fra Skelskør. Ejer: *Hans Henrik Ibsen*, som



Møllebjerggaard.

overtog Gaarden i 1912, er født i Sdr. Bjerre Sogn 29. Juli 1872 og gift med *Karoline Marie Christine Madsen*, født i Hyllinge 19. Marts 1876.

Matr.-Nr. 2a m. fl. af Bøgelunde. Hartkorn 5 Tdr. 6 Skpr. $\frac{3}{4}$ Alb. Ejendomsskyld 30,000 Kr. Brandassurance for Bygningerne c. 13,000 Kr. Areal 48 $\frac{1}{2}$ Td. Ld., deraf Ager 47 $\frac{1}{2}$, Have og Gaardsplads 1. Agermarken drives i en 8 Marksdrift: Havre, Helbrak, Vintersæd, Byg, Roer, Blandsæd og 2aars Græs. Jordens Bonitet er lermuldet. Der holdes 14 Køer, 10 Stkr. Ungkvæg og Kalve og 1 Tyr af rød dansk Race, 4 Heste og 3 Plage og Føl. Sidste Aar solgtes c. 50 Fedesvin.

Møllebjerggaard ligger i Bøgelunde. Den frikøbtes fra Fæste under Grevskabet Holsteinborg i 1870erne af Daniel Larsen, den nuv. Ejers Hustrus Stedfader.

Jorderne ligger samlede N. for Gaarden og er ret jævne. — Bygningerne er hovedsagelig af Bindingsværk med Straatage, ældre, men velholdte. Hovedb. ligger i den n. Side af Gaardspladsen. Elektrisk Lys og Kraft er indlagt i Gaarden fra Bøgelunde Værk.

Videnstensaard, Sdr. Bjerre Sogn. Postforb. og St.: Sdr. Bjerre, hvortil c. 4 Km. Gaarden ligger c. 8 Km. fra Skelskør. Ejer: *Christen Nielsen*, som overtog Gaarden i 1908, er født paa Ejendommen 13. Aug. 1859.

Matr.-Nr. 6a af Bøgelunde. Hartkorn 5 Tdr. 2 Skpr. 2 $\frac{3}{4}$ Alb. Ejendomsskyld 30,000 Kr. Brandassurance for Bygningerne 9,860 Kr. Areal 61 Tdr. Ld., deraf Ager 52, Mose 8, Have og Gaardsplads 1. Agermarken drives i en 8 Marksdrift: Havre, Helbrak, Vintersæd, Byg, Roer, Blandsæd og 2aars Græs. Jordens Bonitet



Videnstensaard.

er dels lermuldet, dels moset. Der holdes 18 Køer, 10 Stkr. Ungkvæg og Kalve og 1 Tyr af rød dansk Race, 4 Heste og 2 Faar. Sidste Aar solgtes c. 30 Fedesvin.

Videnstensaard ligger i Bøgelunde, omtrent midt paa sine jævne Jorder. Den var tidligere Fæste under Grevskabet Holsteinborg, indtil den nuv. Ejer frikøbte den, samtidig med at han overtog den 1908. Han havde selv haft den nogle Aar som Fæste, og før ham hans Fader, Niels Christensen, og hans Farfader, Christen Nielsen.

Bygningerne er hovedsagelig af Bindingsværk med Straatage. Hovedb. ligger i den s. Side af Gaardspladsen. Lys og Kraft er indlagt fra Electricitetsværket i Bøgelunde. 1443 nævnes Kirstine, Efterleverske efter Raun Evertsen i Bøgelunde.

Sandgaard, Sdr. Bjerre Sogn. Postforb. og St.: Sdr. Bjerre, hvortil c. 3 Km. Gaarden ligger c. 8 Km. fra Skelskør. Ejer: *Jens Hansen*, som overtog Gaarden i 1878, er født i Nyrup 5. Jan. 1839 og gift med *Sidsel Nielsen*, født paa Langeland 19. Decbr. 1845.

Matr.-Nr. 9a af Bøgelunde. Hartkorn 4 Tdr. 3 Fdkr. 2 $\frac{1}{2}$ Alb. Den gml. Ejendomsskyld var 30,000 Kr., den nye af 1916 er 36,000 Kr. Brandassurance for Bygningerne 10,180 Kr. Areal 46 Tdr. Ld., deraf Ager 45, Have og Gaardsplads 1. Agermarken drives i en 8 Marksdrift: Havre, benyttet Brak, Vintersæd, Byg, Roer, Blandsæd og 2aars Græs. Jordens Bonitet er lermuldet. Der holdes 16 Køer,

9 Stkr. Ungkvæg og Kalve og 1 Tyr af rød dansk Race, 4 Heste og 1 Plag. Sidste Aar solgtes c. 60 Fedesvin.



Sandgaard.

Sandgaard ligger i Bøgelunde og har i sin Tid været Fæste under Grevskabet Holsteinborg. Senere tilhørte den Lars Petersen og efter ham Jørgen Hansen, af hvem den nuv. Ejer har købt.

Hovedb. ligger i Sydsiden af Gaardspladsen og er af Grundmur, medens Avlsb. er af Bindingsværk. Alle Bygningerne er opførte 1864 og har Straatage. Fra Elektricitetsværket i Bøgelunde er Lys og Kraft indlagt i Gaarden. — Jorderne er i god Drift, flade og ligger samlede om Gaarden.

Bygaarden, Tingjellinge Sogn. Postforb. og St.: Dalmose, hvortil c. 3 Km. Gaarden ligger c. 15 Km. fra Slagelse. Ejer: Sognefoged *Chr. E. Hansen*, som overtog Gaarden i 1903, er født paa Ejendommen 9. Marts 1875 og gift med *Oline Marie Pedersen*, født i Tingjellinge 27. Maj 1875.



Bygaarden.

Matr.-Nr. 4a m. fl. af Tingjellinge. Hartkorn 4 Tdr. 3 Skpr. 2 Fdkr. Den gml. Ejendomsskyld var 34,000 Kr., den nye af 1916 er 41,000 Kr. Brandassurance for Bygningerne c. 19,000 Kr. Areal 43 Tdr. Ld., deraf Ager 32, Kulturreng 10, Have og Gaardsplads 1. Agermarken drives i en 8 Marksdrift: Havre, Helbrak, Vintersæd, Byg, Roer, Blandsæd og 2aars Græs. Jordens Bonitet er lermuldet. Der holdes 11 Køer og 10 Stkr. Ungkvæg og Kalve af rød dansk Race, 4 Heste og 2 Plage. Sidste Aar solgtes c. 25 Fedesvin.

Bygaarden ligger i Tingjellinge By, der sikkert har sit Navn af, at Tingstedet for Vester Flakkebjerg Herred var her omkring 1259. Bygaarden har tidligere hørt under Gyldenholm Gods, men frikøbtes af Villum Larsen, der senere efterfulgtes af sin Svigersøn, Lars Hansen, den nuv. Ejers Fader.

Jorderne er jævne og ligger samlede ved Gaarden. Oprindeligt var Arealet 25 Tdr. Ld. større, men disse frasolgte den forrige Ejer. Dette blev dog oprettet, da den nuv. Ejer i 1916 købte Nabogaarden med 22 Tdr. Ld. og c. 3 Tdr. Hartkorn. — Alle Bygningerne er af Grundmur med Cementstenstag paa Hovedb., der er opført 1915 i Nordsiden af Gaardspladsen; 2 af Avlsb. er opførte 1908, den ø. Længe noget tidligere.

Baunegaard, Venslev Sogn. Postforb.: Rude, og St.: Sdr. Bjerre, hvortil c. 4 Km. Gaarden ligger c. 11 Km. fra Skelskør. Ejer: *Jens Peter Nielsen*, som overtog Gaarden i 1895, er født i Førslev 20. Septbr. 1860 og gift med *Marie Jensen*, født i Fiurendal 14. Aug. 1864.

Matr.-Nr. 6a m. fl. af Venslev. Hartkorn 5 Tdr. 1 Fdkr. $\frac{3}{4}$ Alb. Den gml. Ejendomsskyld var 31,000 Kr., den nye af 1916 er 36,000 Kr. Brandassurance for Bygningerne c. 17,000 Kr. Areal 43 Tdr. Ld., deraf Ager $41\frac{1}{4}$, Eng $\frac{3}{4}$, Have og Gaardsplads 1. Agermarken drives i en 8 Marksdrift: Havre, Helbrak, Vintersæd, Byg, Roer, Blandsæd og 2aars Græs. Jordens Bonitet er lermuldet. Der holdes



Baunegaard.

12 Køer, 8 Stkr. Ungkvæg og Kalve og 1 Tyr af rød dansk Race, 4 Heste og 1 Plag. Sidste Aar solgtes c. 30 Fedesvin.

Baunegaard ligger i Venslev og har i sin Tid været Fæste under Grevskabet Holsteinborg. Senere blev Gaarden Sognets Fattiggaard, indtil den nuv. Ejer 1895 købte den af Kommunen.

Den let bakkede Jord ligger godt samlet om Gaarden. 1850 udflyttedes Gaarden fra selve Byen til sin nuv. Plads, og fra da stammer de fleste Bygninger, den grundmurede Hovedb., der ligger Ø. i Gaarden, og Avlsb., der er af Bindingsværk. Alle Tagene er af Straa. Senere er udenfor den egentlige Gaardplan bygget en rummelig Hjælm.

Venslev Kirke, hvis ældste Del er fra Midten af det 12. Aarh., opført af Kampesten, tilhører Grevskabet Holsteinborg.

Gadagergaard, Venslev Sogn. Postforb.: Rude, og St.: Sdr. Bjerre, hvortil c. 3 Km. Gaarden ligger c. 11 Km. fra Skelskør. Ejer: *Niels Larsen Nielsen*, som overtog Gaarden i 1895, er født i Egtslevmagle 31. Jan. 1867 og gift med *Jensine Elise Christensen*, født i Sorterup 14. Aug. 1882.

Matr.-Nr. 8a m. fl. af Venslev. Hartkorn 4 Tdr. 5 Skpr. 2 Fdkr. $\frac{3}{4}$ Alb. Den gml. Ejendomsskyld var 28,000 Kr., den nye af 1916 er 30,000 Kr. Brandassurance for Bygningerne c. 10,000 Kr. Areal $34\frac{1}{2}$ Td. Ld., deraf Ager $33\frac{1}{2}$, Have og Gaardsplads 1. Agermarken drives i en 7 og en 8 Marksdrift for en Del med Frøavl. Jordens Bonitet er lermuldet. Der holdes 9 Køer, 8 Stkr. Ungkvæg og Kalve og 1 Tyr af rød dansk Race og 3 Hesté. Sidste Aar solgtes c. 40 Fedesvin.

Gadagergaard frikøbtes i 1880erne fra Grevskabet Holsteinborg af Christen Petersen, af hvem den nuv. Ejer 1895 købte den.

Jorderne er noget bakkede; de ligger samlede S. for Gaarden. — Hovedb. og de 2 Avlsb. er af ældre Bindingsværk med Straatage; Staldlængen er opført 1904 af Grundmur, Svinestalden er opsaa grundmuret, men har Tegltag; desuden findes en paptækket Hjælm af Træ. Elektrisk Kraft er indlagt fra Bøgelunde Værk.

Kjærsgaard, Venslev Sogn. Postforb.: Rude, og St.: Sdr. Bjerre, hvortil c. 3 Km. Gaarden ligger c. 11 Km. fra Skelskør. Ejer: Sognefoged *Peder Kristiansen*, som overtog Gaarden i 1894, er født paa Ejendommen 18. Juni 1857 og gift med *Anna Andersen*, født i Venslev 2. Juni 1855.

Matr.-Nr. 9a m. fl. af Venslev. Hartkorn 6 Tdr. 4 Skpr. Den gml. Ejendomsskyld var 33,000 Kr., den nye af 1916 er 48,000 Kr. Brandassurance for Bygningerne c. 18,000 Kr. Areal 54 Tdr. Ld., deraf Ager 53, Have og Gaardsplads 1. Agermarken drives i en 8 Marksdrift: Havre, Brak, Vintersæd, Byg, Roer, Blandsæd og 2aars Græs. Jordens Bonitet er lermuldet. Der holdes 19 Køer, 12 Stkr. Ungkvæg og Kalve og 1 Tyr af rød dansk Race og 6 Heste. Sidste Aar solgtes c. 60 Fedesvin.

Kjærsgaard var Forpagtergaard under Grevskabet Holsteinborg, da Christian Larsen 1853 overtog den. Hans Søn købte den til ren Ejendom 1894 og ejer den fremdeles.

Af Jorderne ligger 43 Tdr. Ld. samlede ved Gaarden, medens 10 Tdr. Ld. er fraliggerde c. 1½ Km. mod Ø.; Markens Overflade er jævn. — Hovedb. ligger mod V. og er ligesom Svinestalden af Grundmur med Tegltag. En Hjælm af Træ med Paptag er opført 1910. De øvrige Avlsb. stammer fra 1860erne og er af Bindingsværk med Straatage. Lys og Kraft er indlagt fra Bøgelunde Elektricitetsværk.

Stubbegaard, Venslev Sogn. Postforb.: Rude, og St.: Sdr. Bjerre, hvortil c. 3 Km. Gaarden ligger c. 11 Km. fra Skelskør. Ejerinde: Enkefru *Johanne Hansen*, f. *Rasmussen*, som overtog Gaarden i 1906 ved sin Mands, *Jens Hansens* Død, er født i Krummerup 30. Aug. 1857.

Matr.-Nr. 10a af Venslev. Hartkorn 5 Tdr. 2 Fdkr. 1½ Alb. Den gml. Ejendomsskyld var 32,000 Kr., den nye af 1916 er 37,000 Kr. Brandassurance for Bygningerne 13,700 Kr. Areal 42 Tdr. Ld., deraf Ager 41, Have og Gaardsplads 1. Agermarken drives i en 8 Marksdrift: Havre, Brak, Vintersæd, Byg, Roer, Blandsæd og 2aars Græs. Jordens Bonitet er lermuldet. Der holdes 14 Køer, 11 Stkr. Ungkvæg og Kalve og 1 Tyr af rød dansk Race, 4 Heste, 1 Plag. Sidste Aar solgtes c. 60 Fedesvin.

Stubbegaard var tidligere Fæste under Grevskabet Holsteinborg, hvorfra den frikøbtes af den nuv. Ejerindes afdøde Mand 1884, efter at hans Fader, Hans Jensen, havde haft Gaarden som den sidste Fæster.

Bygningerne er af Grundmur mod Udsiden, Bindingsværk mod Gaardsiden; Avlsb. er opførte 1891, Hovedb. er ældre; den ligger i Sydsiden af Gaardspladsen. Elektrisk Lys og Kraft er indlagt fra Værket i Bøgelunde.

Maglebjerggaard, Venslev Sogn. Postforb.: Rude, og St.: Sdr. Bjerre, hvortil c. 4 Km. Gaarden ligger c. 11 Km. fra Skelskør. Ejer: *Jens Peder Jensen*, som overtog Gaarden i 1883, er født i Rørby ved Kallundborg 24. Septbr. 1860 og gift med *Karen Jensine Pedersen*, født i Hyllested 17. Jan. 1862.

Matr.-Nr. 12a m. fl. af Venslev. Hartkorn 4 Tdr. 7 Skpr. 3 Fdkr. 2¼ Alb. Den gml. Ejendomsskyld var 33.500 Kr., den nye af 1916 er 40,000 Kr. Brandassurance for Bygningerne c. 17,000 Kr. Areal 45 Tdr. Ld., deraf Ager 44, Have og Gaardsplads 1. Agermarken drives i en 8 Marksdrift: Havre, delvis Helbrak, Vintersæd, Byg, Roer, Blandsæd og 2aars Græs. Jordens Bonitet er lermuldet. Der holdes 13 Køer, 15 Stkr. Ungkvæg og Kalve og 1 Tyr af rød dansk Race, 4 Heste og 4 Plage og Føl. Sidste Aar solgtes 26 Fedesvin.

Maglebjerggaard blev frikøbt fra Fæste under Grevskabet Holsteinborg c. 1883 af Peder Pedersen, hvis Svigersøn, den nuv. Ejer, overtog Gaarden samme Aar. Jorderne, der ligger godt samlede om Gaarden, er noget bakkede, men i god Drift. — Hovedb., der ligger i Sydsiden af Gaardspladsen, er tildels af Grundmur, den ø.

Længe er af ældre Bindingsværk, de bærer begge Straatage. Staldlængen og Svinestalden er opførte 1909 af Grundmur med Trimpel og Paptage. Fra Bøgelunde Værk er indlagt elektrisk Lys og Kraft. — I Hestebesætningen findes en Præmiehingst af Oldenborgracen.

Myregaard, Venslev Sogn. Postforb.: Rude, og St.: Sdr. Bjerre, hvortil c. 4 Km. Gaarden ligger c. 11 Km. fra Skelskør. Ejer: *Jens Rasmussen*, som overtog Gaarden i 1893 er født paa Ejendommen 21. Novbr. 1843 og gift med *Marie Larsdatter*, født i Tjustrup 24. April 1849.

Matr.-Nr. 16a af Venslev. Hartkorn 4 Tdr. 1 Skp. 1½ Alb. Ejendomsskyld 30,000 Kr. Brandassurance for Bygningerne c. 13,000 Kr. Areal 40 Tdr. Ld., deraf Ager 38, Mose 1, Have og Gaardsplads 1. Agermarken drives i en 8 Marksdrift: Havre, Helbrak, Vintersæd, Roer, Byg og Vikkehavre, Blandsæd og 2aars Græs. Jordens Bonitet er lermuldet. Der holdes 14 Køer, 8 Stkr. Ungkvæg og Kalve og 1 Tyr af rød dansk Race, 4 Heste, 1 Plag og 2 Faar. Sidste Aar solgtes c. 40 Fedesvin.

Myregaard frikøbtes fra Grevskabet Holsteinborg af den nuv. Ejer samtidig med, at han overtog Gaarden efter sin Fader, Rasmus Jensen, som havde haft den i Fæste.

Hovedb. ligger i den n. Side af Gaardspladsen; den er af Bindingsværk med fremspringende Midterparti. Den v. Længe er af Grundmur, opført 1894, de andre Avlsb. er dels af Grundmur, dels af Bindingsværk, opførte i 1870erne. Alle Bygningerne har Straatage. Fra Værket i Bøgelunde er indlagt elektrisk Lys og Kraft. — Jorderne er ret jævne og omgiver Gaarden til alle Sider.

Bakkegaard, Venslev Sogn. Postforb.: Rude, og St.: Sdr. Bjerre, hvortil c. 4 Km. Gaarden ligger c. 12 Km. fra Skelskør. Ejer: *Kristian Arentz*, som overtog Gaarden i 1879, er født paa Ejendommen 14. Febr. 1869.

Matr.-Nr. 19a af Venslev. Hartkorn 4 Tdr. 2 Skpr. 2 Fdkr. ½ Alb. Den gml. Ejendomsskyld var 30,000 Kr., den nye af 1916 er 38,000 Kr. Brandassurance for Bygningerne c. 17,000 Kr. Areal 40 Tdr. Ld., deraf Ager 39, Have og Gaards-



Bakkegaard.

plads 1. Agermarken drives i en 8 Marksdrift: Havre, delvis Helbrak, Vintersæd, Byg, Roer, Blandsæd og 2aars Græs. Jordens Bonitet er letmuldet. Der holdes 14 Køer, 9 Stkr. Ungkvæg og Kalve og 1 Tyr af rød dansk Race og 4 Heste. Sidste Aar solgtes c. 40 Fedesvin.

Bakkegaard ligger kønt ved Sognevejen, der fører fra Holsteinborg Slot til Venslev, omgivet af Grevskabets smukke Skove. Gaarden frikøbtes i Begyndelsen af 1870erne fra Fæste under Grevskabet Holsteinborg af Kristian Arentz (død 1878), fra hvilken Tid hans Søn, den nuv. Ejer, har ejet Gaarden, som dog indtil 1889 blev drevet ved Bestyrer.

Jorderne er noget bakkede, men ligger godt samlede om Gaarden. — Hovedb. ligger i Sydsiden af Gaardspladsen og er ligesom de to Avlsb. af Grundmur; Laden, Hjelmen og Materialhuset er af Træ. Hovedb. har Tegtag, Avlsb. Straatage. Alle Bygningerne er opførte af den nuv. Ejer. Elektrisk Lys og Kraft er indlagt fra Værket i Bøgelunde.

Lerbækgaard, Venslev Sogn. Postforb.: Rude, og St.: Sdr. Bjerre, hvortil c. 4 Km. Gaarden ligger c. 12 Km. fra Skelskør. Ejer: *Hans Peter Hansen*, som overtog Gaarden i 1914, er født i Ørslev-Bjerre 27. Decbr. 1891.

Matr.-Nr. 18a og b af Venslev. Hartkorn 4 Tdr. 3 Fdkr. 2½ Alb. Den gml. Ejendomsskyld var 30,000 Kr., den nye af 1916 er 35,000 Kr. Brandassurance for Bygningerne c. 20,000 Kr. Areal 44 Tdr. Ld., deraf Ager 42½, Grusgrav ½, Have og Gaardsplads 1. Agermarken drives i en 8 Marksdrift: Havre, Roer, Byg, Helbrak, Vintersæd og Avl af Roefrø, Blandsæd og 2aars Græs. Jordens Bonitet er stærk Lermuld. Der holdes 10 Køer, 10 Stkr. Ungkvæg og Kalve og 1 Tyr af rød dansk Race, 4 Heste og 2 Plage. Sidste Aar solgtes c. 60 Fedesvin.

Lerbækgaard har tidligere været Fæste under Grevskabet Holsteinborg. Af Ejere nævnes Anders Jensen og efter ham hans Søn, Peter Andersen, af hvem den nuv. Ejer har købt.

Jorderne er noget bølgeformede. — Hovedb. ligger i den n. Side af Gaardspladsen og er af Bindingsværk, medens Avlsb. er af Grundmur. Alle Tagene er af Straa.

Bredestensgaard, Ørslev Sogn. Postforb. og St.: Sdr. Bjerre, hvortil c. 7 Km. Gaarden ligger c. 8 Km. fra Skelskør. Ejer: *Christian Jensen*, som overtog Gaarden i 1913, er født paa Ejendommen 16. Decbr. 1877.

Matr.-Nr. 3 af Ørslev. Hartkorn 6 Tdr. 2 Skpr. 1 Fdkr. 2¼ Alb. Den gml. Ejendomsskyld var 28,000 Kr., den nye af 1916 er 40,000 Kr. Brandassurance for Bygningerne 15,500 Kr. Areal 44 Tdr. Ld., deraf Ager 43, Have og Gaardsplads 1. Agermarken drives i en 8 Marksdrift: Havre, Brak, Vintersæd, Byg, Roer, Byg og 2aars Græs. Jordens Bonitet er lermuldet. Der holdes 13 Køer, 13 Stkr. Ungkvæg og Kalve og 1 Tyr af rød dansk Race, 4 Heste og 2 Plage. Sidste Aar solgtes c. 60 Fedesvin.

Bredestensgaard hørte i sin Tid under Universitetet og er dels som Fæste, dels som Selveje gaaet i Arv i samme Slægt gennem flere Generationer. Den nuv. Ejer har overtaget den efter sin Fader, Jens Olsen, som selv havde den efter sin Fader, Ole Jensen.

To af Avlsb. er opførte 1914 af Grundmur, Svinestalden er tildels af Grundmur, de øvrige Bygninger af ældre Bindingsværk; alle Tagene er af Straa; Hovedb. ligger i Sydsiden af Gaardspladsen. Til Drift af de faste Maskiner haves Petroleumsmotor.

Dyssegaard, Ørslev Sogn. Postforb. og St.: Sdr. Bjerre, hvortil c. 7 Km. Gaarden ligger c. 8 Km. fra Skelskør. Ejer: *Ole Jensen*, som overtog Gaarden i 1916, er født i Ørslev 7. Febr. 1876 og gift med *Christiane Margrethe Nielsen*, født sammesteds 31. Juli 1877.

Matr.-Nr. 4a m. fl. af Ørslev. Hartkorn 5 Tdr. 5 Skpr. 1 Fdkr. 1¼ Alb. Den gml. Ejendomsskyld var 31,000 Kr., den nye af 1916 er 40,000 Kr. Brandassurance for Bygningerne c. 15,000 Kr. Areal 52 Tdr. Ld., deraf Ager 49½, Eng 1½, Have og Gaardsplads 1. Agermarken drives i en 8 Marksdrift: Havre, Helbrak, Vintersæd, Byg, Roer, Blandsæd og 2aars Græs. Jordens Bonitet er lermuldet. Der holdes 14 Køer, 9 Stkr. Ungkvæg og Kalve og 1 Tyr af rød dansk Race, 4 Heste og 2 Plage. Sidste Aar solgtes c. 40 Fedesvin.

Dyssegaard har i sin Tid været Fæste under Universitetet. Af Ejere nævnes Niels Johansen og efter ham hans Søn, Ole Nielsen, hvis Søn, Frederik Olsen, 1916 solgte sin Fædrenegaard til den nuv. Ejer.

Alle Bygningerne er af Bindingsværk med Straatage, ældre, men velholdte. Hovedb. ligger i n. Side af Gaardspladsen. Lys og Kraft er installeret fra Elektricitetsværket i Bøgelunde.

Ørslev By kaldtes i gammel Tid »Øthersløf«. Endnu ved Midten af det 18. Aarh. bar Munkene Sct. Hans og Maria Besøgelses Aften i Procession et Fad med Apostelen Johannes Hoved og med tre Menneskeben rundt om Ørslev By og hen til en hellig Kilde, hvor de modtog Gaver af Sognets Beboere.

H. Jensens Gaard i Ørslev, Ørslev Sogn. Postforb. og St.: Sdr. Bjerre, hvortil c. 7 Km. Gaarden ligger c. 8 Km. fra Skelskør. Ejer: *Henrik Jensen*, som overtog Gaarden i 1890, er født i Ørslev 7. Jan. 1862 og gift med *Dagmar Hansen*, født i Korsør 17. Juni 1870.

Matr.-Nr. 6a og 16c af Ørslev. Hartkorn 4 Tdr. 3 Skpr. 1 Fdkr. $\frac{1}{2}$ Alb. Den gml. Ejendomsskyld var 28,000 Kr., den nye af 1916 er 31,000 Kr. Brandassurance for Bygningerne c. 14,000 Kr. Areal 36 Tdr. Ld., deraf Ager 35, Have og Gaardsplads 1. Agermarken drives i en 8 Marksdrift: Vintersæd efter Halvbrak, Byg, Roer, Byg, Havre og $2\frac{1}{2}$ aars Græs. Jordens Bonitet er lermuldet. Der holdes 12 Køer, 7 Stkr. Ungkvæg og Kalve og 1 Tyr af rød dansk Race, 3 Heste og 1 Plag. Sidste Aar solgtes c. 50 Fedesvin.

Gaarden har i sin Tid hørt under Grevskabet Holsteinborg. Den nuv. Ejer har købt den af Christian Andreasen, som i en lang Aarrække havde været dens Ejer.

De jævne Jorder ligger samlede ved Gaarden. — Hovedb. ligger i den s. Side af Gaardspladsen og er af Grundmur, medens de to Avlsb. og Svinestalden er af Bindingsværk; alle Tagene er af Straa. En Hjælm ligger udenfor den egentlige Gaardplan. Lys og Kraft er installeret fra Bøgelunde Elektricitetsværk.

Kjærmosegaard, Ørslev Sogn. Postforb. og St.: Sdr. Bjerre, hvortil c. 7 Km. Gaarden ligger c. 8 Km. fra Skelskør. Ejer: *Martin Petersen*, som overtog Gaarden i 1915, er født i Egitslevmagle 22. Aug. 1888 og gift med *Julie Christine Kjeldsen*, født paa Tunø.

Matr.-Nr. 2 af Sipperup. Hartkorn 5 Tdr. 4 Skpr. 3 Fdkr. $2\frac{1}{4}$ Alb. Ejendomsskyld 30,000 Kr. Brandassurance for Bygningerne 12,350 Kr. Areal 56 Tdr. Ld., deraf Ager $49\frac{1}{2}$, Mose og Skov $5\frac{1}{2}$, Have og Gaardsplads 1. Agermarken drives



Kjærmosegaard.

i en 9 Marksdrift: Havre, Helbrak, Hvede, Byg, Roer, Byg, Havre og 2 aars Græs. Jordens Bonitet er lermuldet. Der holdes 12 Køer, 12 Stkr. Ungkvæg og Kalve og 2 Tyre af rød dansk Race, 4 Heste, 2 Plage og 5 Faar. Sidste Aar solgtes c. 50 Fedesvin.

Kjærmosegaard ligger i Sipperup med sine jævne Jorder samlede mod SV. Tidligere var Gaarden Fæste under Hovedgaarden Basnæs. Den nuv. Ejer har købt den af Niels Nielsen, som 1898 havde faaet den efter Niels Larsen.

Af Bygningerne er Hovedb., der ligger i den n. Side af Gaardspladsen, og de tre Avlsb. af Bindingsværk; Svinestalden er opført 1900 af Grundmur. Alle Tagene er af Straa.

Ledgaard, Ørslev Sogn. Postforb. og St.: Sdr. Bjerre, hvortil c. 7 Km. Gaarden ligger c. 8 Km. fra Skelskør. Ejer: *H. P. M. Mortensen*, som overtog Gaarden i 1912, er født i Magleby Sogn 17. Septbr. 1888 og gift med *Dagmar Christine Nielsen*, født paa Ejendommen 11. Aug. 1887.

Matr.-Nr. 3a af Sipperup. Hartkorn 4 Tdr. 2 Skpr. 3 Fdkr. 1¼ Alb. Ejendomsskyld 28,000 Kr. Brandassurance for Bygningerne 11,500 Kr. Areal 36 Tdr. Ld., deraf Ager 35, Have og Gaardsplads 1. Agermarken drives i en 8 Marksdrift: Havre, Roer, Byg, Brak, Vintersæd, Blandsæd og 2aars Græs. Jordens Bonitet er lermuldet. Der holdes 13 Køer, 8 Stkr. Ungkvæg og Kalve og 2 Tyre af rød dansk Race, 3 Heste og 3 Plage og Føl. Sidste Aar solgtes c. 50 Fedesvin.

Ledgaard har tidligere været Fæste under Hovedgaarden Basnæs, hvorfra den købtes til Selveje c. 1900 af Hans Nielsen, der var dens Ejer til sin Død, hvorefter hans Svigersøn, den nuv. Ejer, overtog Gaarden.

Jorderne ligger samlede S. for Gaarden over et jævnt Terræn. — Hovedb., der er opført 1881, og Staldlængen (den v. Længe), der er opført 1912, er begge af Grundmur, de øvrige Avlsb. er af Bindingsværk. Alle Tagene er af Straa. Lys og Kraft er indlagt fra Elektricitetsværket i Bøgelunde.

Holtegaard, Haarslev Sogn. Postforb. og St.: Sandved, hvortil c. 3 Km. Gaarden ligger c. 14 Km. fra Skelskør. Ejer: *Jørgen E. Christensen*, som overtog Gaarden i 1913, er født i Sønderjellinge 20. Juli 1874 og gift med *Marie Jensine Hansen*, født i Tingjellinge 7. Juni 1886.

Matr.-Nr. 4a af Haarslev. Hartkorn 4 Tdr. 6 Skpr. 2 Alb. Den gml. Ejendomsskyld var 30,000 Kr., den nye af 1916 er 38,000 Kr. Brandassurance for Bygningerne 18,400 Kr. Areal 38½ Td. Ld., deraf Ager 35½, Eng og Mose 2, Have og Gaardsplads 1. Agermarken drives i en 8 Marksdrift: Havre, Brak, Vintersæd, Byg, Roer, Blandsæd og 2aars Græs. Jordens Bonitet er lermuldet. Der holdes 12 Køer, 10 Stkr. Ungkvæg og Kalve og 1 Tyr af rød dansk Race og 3 Heste. Sidste Aar solgtes c. 50 Fedesvin.

Holtegaard ligger i Haarslev By, omtrent midt paa sine ret jævne Jorder. Gaarden har i sin Tid været Fæste under Grevskabet Holsteinborg. Den nuv. Ejer har købt den af Henrik Jensens Enke.

Foruden Hovedb., der ligger mod V., og er af Grundmur, er der 3 Avslængere, en Hjælm og en Svinestald, der dels er af Grundmur, dels af Bindingsværk, alle med Straatage undtagen Hjælmen, der har Paptag. En Vindmotor er opstillet til Drift af de faste Maskiner. Gaarden ligger højt og frit med god Udsigt over den omliggende, skovrige Egn.

Kildebæksgaard, Haarslev Sogn. Postforb. og St.: Sandved, hvortil c. 2 Km. Gaarden ligger c. 17 Km. fra Skelskør. Ejer: *Anders Ludvig Madsen*, som overtog Gaarden i 1913, er født paa Ejendommen 6. Febr. 1871.

Matr.-Nr. 8a af Haarslev. Hartkorn 6 Tdr. 2 Skpr. ¼ Alb. Ejendomsskyld 32,000 Kr. Brandassurance for Bygningerne c. 18,000 Kr. Areal 40 Tdr. Ld., deraf Ager 39, Have og Gaardsplads 1. Agermarken drives i en 7 Marksdrift: Havre, Brak, Vintersæd, Byg, Blandsæd og 2aars Græs. Jordens Bonitet er lermuldet. Der holdes 14 Køer, 10 Stkr. Ungkvæg og Kalve og 1 Tyr af rød dansk Race, 5 Heste, 2 Plage og 2 Faar. Sidste Aar solgtes c. 40 Fedesvin.

Kildebæksgaard ligger i Haarslev (gml. Form »Horsleuff«, »Oslef«, »Hosløff« og »Haaslef«) og har i sin Tid været Fæste under Grevskabet Holsteinborg. Den nuv. Ejer har overtaget Gaarden efter sin Fader, Niels Madsen, som i en meget lang Aarrække havde været dens Ejer.

De noget bakkede Jorder ligger samlede Ø. for Gaarden. — Hovedb., der ligger i Sydsiden af Gaardspladsen, er opført 1870 af Grundmur, medens Avlsb. er af ældre Bindingsværk, tækkede med Straa. Laden er opført 1912 af Træ med Paptag.

Lysagergaard, Haarslev Sogn. Postforb. og St.: Sandved, hvortil c. 2 Km. Gaarden ligger c. 15 Km. fra Skelskør. Ejer: *Hans Niels Hansen*, som overtog Gaarden i 1913, er født i Egtslevmagle 13. Juli 1878 og gift med *Ingeborg Frandsen*, født i Skelskør 22. Aug. 1888.

Matr.-Nr. 10b af Haarslev. Hartkorn 4 Tdr. 2 Skpr. 2 Fdkr. 1¼ Alb. Den gml. Ejendomsskyld var 28,000 Kr., den nye af 1916 er 35,000 Kr. Brandassurance for Bygningerne c. 18,000 Kr. Areal 41 Tdr. Ld., deraf Ager 40, Have og Gaardsplads 1. Agermarken drives i en 8 Marksdrift: Havre, benyttet Brak, Vintersæd, Byg, Roer, Havre og 2aars Græs. Jordens Bonitet er lermuldet. Der holdes

12 Køer, 12 Stkr. Ungkvæg og Kalve og 1 Tyr af rød dansk Race, 4 Heste og 2 Faar. Sidste Aar solgtes c. 40 Fedesvin.

Lysagergaard ligger paa Haarslev Mark og har tidligere været Fæste under Grevskabet Holsteinborg. 1898 solgte Morten Nielsen Mortensen Gaarden til Hans Peter Nielsen, hvis Enke 1907 ægtede Peder Nielsen, der 6 Aar senere solgte den til den nuv. Ejer.

De flade Jorder ligger ved Gaarden undtagen 5 Tdr. Ld., som er fraliggende i kort Afstand mod S. — Bygningerne er opførte 1892 af Grundmur med Tegltag paa Hovedb., der ligger mod Ø., medens Avlsb. har Straatage. Der er opstillet en Vindmotor til Drift af de faste Maskiner.

Fuglegaard, Haarslev Sogn. Postforb. og St.: Sandved, hvortil c. 2 Km. Gaarden ligger c. 15 Km. fra Skelskør. Ejer: *P. Vincentz Petersen*, som overtog Gaarden i 1906, er født i Venslev 12. Maj 1856 og gift med *Christine Frederiksen*.

Matr.-Nr. 11a af Haarslev. Hartkorn 5 Tdr. 5 Skpr. 3 Fdkr. $\frac{1}{4}$ Alb. Den gml. Ejendomsskyld var 34,000 Kr., den nye af 1916 er 43,000 Kr. Brandassurance for Bygningerne c. 21,000 Kr. Areal $51\frac{1}{2}$ Td. Ld., deraf Ager $50\frac{1}{2}$ Have og Gaardsplads 1. Agermarken drives i en 8 Marksdrift: Havre, Helbrak, Vintersæd, Byg, Roer, Blandsæd og 2aars Græs. Jordens Bonitet er lermuldet. Der holdes 16 Køer, 9 Stkr. Ungkvæg og Kalve og 1 Tyr af rød dansk Race, 4 Heste og 3 Plage og Føl. Sidste Aar solgtes c. 35 Fedesvin.

Fuglegaard ligger paa Haarslev Mark. Den frikøbtes fra Grevskabet Holsteinborg af Hans Christensen, af hvem den nuv. Ejer har købt.

Hovedb., der ligger i n. Side af Gaardspladsen, er ligesom Kostalden af Grundmur, medens de øvrige Avlsb. er af Bindingsværk. De to grundmurede Bygninger og Svinstalden er opførte i 1890'erne, de andre Avlsb. er ældre.

Karlslund, Haarslev Sogn. Postforb. og St.: Sandved, hvortil c. $1\frac{1}{2}$ Km. Gaarden ligger c. 15 Km. fra Skelskør. Ejer: *Lars Jensen*, som overtog Gaarden i 1874, er født i Ørslev 14. Juli 1841.

Matr.-Nr. 13a af Haarslev. Hartkorn 4 Tdr. 4 Skpr. 2 Fdkr. $\frac{1}{2}$ Alb. Den gml. Ejendomsskyld var 28,000 Kr., den nye af 1916 er 38,000 Kr. Brandassurance for Bygningerne c. 20,000 Kr. Areal 44 Tdr. Ld., deraf Ager 43, Have og Gaardsplads 1. Agermarken drives i en 8 Marksdrift: Havre, Helbrak, Vintersæd, Roer, Byg, Blandsæd og 2aars Græs. Jordens Bonitet er lermuldet. Der holdes 12 Køer, 10 Stkr. Ungkvæg og Kalve og 1 Tyr af rød dansk Race, 4 Heste, 3 Plage og Føl samt 3 Faar. Sidste Aar solgtes c. 40 Fedesvin.

Karlslund frikøbtes fra Fæste under Grevskabet Holsteinborg, da den nuv. Ejer overtog Gaarden. Jorderne, der ligger samlede om Gaarden, gennemskæres af Slagelse-Næstved Banen.

Hovedb., der ligger i Sydsiden af Gaardspladsen, er ligesom den ø. Længe af Bindingsværk med Straatag; de andre Avlsb. er opførte 1916 af Grundmur med Trimpel og Icopaltag.

Tospidsgaard, Haarslev Sogn. Postforb. og St.: Sandved, hvortil c. 1 Km. Gaarden ligger c. 15 Km. fra Skelskør. Ejer: *Jens Chr. Hansen*, som overtog Gaarden i 1900, er født i Egtslevmagle 16. Marts 1874 og gift med *Hanne Christine Hansen*, født paa Ejendommen 21. Oktbr. 1872.

Matr.-Nr. 14a m. fl. af Haarslev. Hartkorn 4 Tdr. 5 Skpr. 2 Fdkr. $1\frac{1}{4}$ Alb. Den gml. Ejendomsskyld var 30,000 Kr., den nye af 1916 er 35,000 Kr. Brandassurance for Bygningerne c. 20,000 Kr. Areal 45 Tdr. Ld., deraf Ager $43\frac{1}{2}$, Mose $\frac{1}{2}$, Have og Gaardsplads 1. Agermarken drives uden fast Sædskiye, for en Del med Frøavl. Jordens Bonitet er lermuldet. Der holdes 14 Køer, 8 Stkr. Ungkvæg og Kalve og 1 Tyr af rød dansk Race, 4 Heste og 1 Plag. Sidste Aar solgtes c. 30 Fedesvin.

Tospidsgaard var i sin Tid Fæste under Grevskabet Holsteinborg. Den nuv. Ejer har overtaget den efter sin Svigerfader, Hans Nielsen.

Gaarden ligger paa sine Jorder, der er ret højt liggende. — Bygningerne er af Grundmur med Cementstenstag paa Hovedb., der er opført 1908 i den s. Side af Gaardspladsen, og med Straatage paa Avlsb., som er bygget noget tidligere. En Benzinmotor driver de faste Maskiner.

Kragelundsgaard, Haarslev Sogn. Postforb. og St.: Sandved, hvortil c. 2 Km. Gaarden ligger c. 15 Km. fra Skelskør. Ejer: *Jens Peter Nielsen*, som overtog Gaarden i 1893, er født i Bendslev 21. April 1863 og gift med *Anna Hansen*, født paa Ejendommen 13. Juli 1865.

Matr.-Nr. 15a af Haarslev. Hartkorn 4 Tdr. 3 Skpr. 1 Fdkr. 2¼ Alb. Den gml. Ejendomsskyld var 30,000 Kr., den nye af 1916 er 40,000 Kr. Brandassurance for Bygningerne c. 18,000 Kr. Areal 41 Tdr. Ld., deraf Ager 40, Have og Gaardsplads 1. Agermarken drives i en 8 Marksdrift: Vintersæd efter Halvbrak, Byg, 1aars Græs, Havre, Roer, Blandsæd og 1½aars Græs. Jordens Bonitet er lermuldet. Der holdes 16 Køer, 14 Stkr. Ungkvæg og Kalve og 1 Tyr af rød dansk Race, 4 Heste og 3 Plage og Føl. Sidste Aar solgtes c. 45 Fedesvin.

Kragelundsgaard har tidligere hørt under Grevskabet Holsteinborg. 1860 til 1893 ejedes Gaarden af den nuv. Ejers Svigerfader, Hans Petersen.

Bygningerne bestaar af Hovedb., der opførtes 1884 af Grundmur i den s. Side af Gaardspladsen, af tre Avlsb., et Bryggers og et Hønsehus, der alle er opførte noget tidligere af Bindingsværk, og af en Hjælm, der er bygget af den nuv. Ejer. Alle Tagene er af Straa. De faste Maskiner drives af en Benzinmotor.

Damgaard, Haarslev Sogn. Postforb.: Fuglebjerg, og St.: Sandved, hvortil c. 3 Km. Gaarden ligger c. 17 Km. fra Slagelse. Ejer: *Jens Peter Jensen*, som overtog Gaarden i 1909, er født i Haarslev Sogn 22. Septbr. 1877.

Matr.-Nr. 1 af Bendslev. Hartkorn 4 Tdr. 7 Skpr. 3 Fdkr. 1½ Alb. Ejendomsskyld 30,000 Kr. Brandassurance for Bygningerne c. 20,000 Kr. Areal 52 Tdr. Ld., deraf Ager 51, Have og Gaardsplads 1. Agermarken drives i en



Damgaard.

8 Marksdrift: Havre, Helbrak, Vintersæd, Byg, Roer, Blandsæd og 2aars Græs. Jordens Bonitet er lermuldet. Der holdes 16 Køer, 10 Stkr. Ungkvæg og Kalve og 1 Tyr af rød dansk Race, 4 Heste og 3 Plage og Føl. Sidste Aar solgtes c. 60 Fedesvin.

D a m g a a r d ligger i Bendslev med sine gode, jævne Jorder mod NV. og NØ. Tidligere var den Fæste under Grevskabet Holsteinborg. Den nuv. Ejer har købt Gaarden af Hans Olsen, der i c. 40 Aar havde været dens Ejer.

Bygningerne bestaar af Hovedb., der ligger i den s. Side af Gaardspladsen, og som ligesom Svinestalden er af Grundmur med Tegtag, og af tre Avlsb., der er af Bindingsværk med Straatage.

Løvholtegaard, Haarslev Sogn. Postforb. og St.: Dalmose, hvortil c. 3 Km. Gaarden ligger c. 15 Km. fra Skelskør. Ejer: *Sofus M. Hansen*, som overtog Gaarden i 1913, er født i Fjellerup ved Grenaa 20. Marts 1875 og gift med *Petra Mortensen*, født i Gjelsted 5. Decbr. 1890.

Matr.-Nr. 10 af Sønderjellinge. Hartkorn 6 Tdr. 4 Skpr. 2 Fdkr. 2 Alb. Den gml. Ejendomsskyld var 32,000 Kr., den nye af 1916 er 42,000 Kr. Brandassurance for Bygningerne c. 15,000 Kr. Areal 56 Tdr. Ld., deraf Ager 55, Have og Gaardsplads 1. Agermarken drives i en 9 Marksdrift: Vintersæd efter Halvbrak, Byg, Sukkerroer, Byg, Foderroer, Havre og 2½aars Græs med Frøavl. Jordens Bonitet er lermuldet. Der holdes 18 Køer, 14 Stkr. Ungkvæg og Kalve og 1 Tyr af rød dansk Race, 4 Heste og 2 Plage. Sidste Aar solgtes c. 50 Fedesvin og c. 300 Maanedsgrise.

Løvholtegaard ligger i Sønderjellinge og har i sin Tid hørt under Grevskabet Holsteinborg. 1879 frikøbtes den for en Købesum af 37,500 Kr. af Christen Christensen, der var Plejesøn paa Gaarden. Af ham har den nuv. Ejer købt.

Bygningerne er af Bindingsværk med Straatage; Hovedb. ligger i den s. Side af Gaardspladsen; Maskinhuset er opført af den nuv. Ejer, de andre Bygninger er ældre, men gode og velholdte. — Jorderne er ret jævne og ligger samlede om Gaarden.

1359 nævnes Peder Ebbesen og 1411 og 1427 den yngre Peder Ebbesen, begge af Jellinge. I hvert Fald den sidste førte Slægten Blaas Vaaben. 1417 nævnes Hartvig Tralow i Sønder Jellinge.

Damsagergaard, Hyllested Sogn. Postforb. og St.: Dalmose, hvortil c. 6 Km. Gaarden ligger c. 15 Km. fra Skelskør. Ejer: *Jens Martin Nielsen*, som overtog Gaarden i 1916, er født paa Ejendommen 25. Oktbr. 1869.

Matr.-Nr. 6a m. fl. af Hyllested. Hartkorn 5 Tdr. 1 Fdkr. 2½ Alb. Den gml. Ejendomsskyld var 31,000 Kr., den nye af 1916 er 39,000 Kr. Brandassurance for Bygningerne c. 16,000 Kr. Areal 45 Tdr. Ld., deraf Ager 44, Have og Gaardsplads 1. Agermarken drives i en 7 Marksdrift: Vintersæd efter Halvbrak, Byg, Roer, Blandsæd og 2½aars Græs. Jordens Bonitet er overvejende lermuldet, for en mindre Parts Vedkommende letmuldet. Der holdes 12 Køer, 6 Stkr. Ungkvæg og Kalve og 1 Tyr af rød dansk Race, 4 Heste og 1 Plag. Sidste Aar solgtes c. 30 Fedesvin.

Damsagergaard ligger i Hyllested (kaldtes 1370 »Hildestadhe«) og blev frikøbt 1860 fra Grevskabet Holsteinborg af den nuv. Ejers Fader, Niels Pedersen.

Jorderne er noget bakkede, men ligger samlede om Gaarden. — Hovedb. er opført 1910 af Grundmur med Cementstenstag i den s. Side af Gaardspladsen; ogsaa den ø. Længe er af Grundmur, den n. og v. Længe af Bindingsværk, alle med Straatage, opførte gennem 1890erne.

Langkjærsgaard, Hyllested Sogn. Postforb. og St.: Dalmose, hvortil c. 3 Km. Gaarden ligger c. 15 Km. fra Skelskør. Ejer: Sognefoged *Lars P. Hansen*,



Langkjærsgaard.

som overtog Gaarden i 1884, er født i Høve 25. Maj 1852 og gift med *Kathrine Friis*, født i Øster Lygum ved Aabenraa i Sønderjylland 16. Maj 1855.

Matr.-Nr. 8a m. fl. af Hyllested. Hartkorn 6 Tdr. 3 Skpr. 3 Fdkr. $\frac{3}{4}$ Alb. Ejendomsskyld 34,500 Kr. Brandassurance for Bygningerne c. 24,000 Kr. Areal 45 Tdr. Ld., deraf Ager 44, Have og Gaardsplads 1. Agermarken drives i en 9 Marksdrift: Havre, Brak, Vintersæd, Roer, Byg, Roer, Blandsæd og 2aars Græs. Jordens Bonitet er lermuldet. Der holdes 25 Køer, 12 Stkr. Ungkvæg og Kalve og 2 Tyre af rød dansk Race og 6 Heste. Sidste Aar solgtes c. 60 Fedesvin.

L a n g k j æ r s g a a r d ligger i Hyllested. Tidligere var Gaarden Fæste under Grevskabet Holsteinborg, men i 1860erne frikøbtes den af Hans Christensen, efter hvem Gaarden ved Dødsboauktion købtes af den nuv. Ejer.

Jorderne gennemskæres af Slagelse-Næstved Banen, men ligger iøvrigt samlede om Gaarden og er jævnt skraanende mod S. — Bygningerne er af Grundmur med Straatage, opførte af den nuv. Ejer 1893 samtidig med at han udflyttede Gaarden af Byen. Hovedb. ligger i s. Side af Gaardspladsen. De fleste faste Maskiner drives af en Benzinmotor; Formalingen af Foderkornet sker dog med en Husmølle.

Birkeboesgaard, Hyllested Sogn. Postforb.: Dalmose, og St.: Sdr. Bjerre, hvortil c. 1 Km. Gaarden ligger c. 11 Km. fra Skelskør. Ejer: *Jens Jørgensen*, som overtog Gaarden i 1909, er født i Hyllested Sogn 29. Jan. 1862.

Matr.-Nr. 26a m. fl. af Hyllested. Hartkorn 4 Tdr. 2 Fdkr. $2\frac{1}{4}$ Alb. Den gml. Ejendomsskyld var 28,000 Kr., den nye af 1916 er 35,000 Kr. Brandassurance for Bygningerne c. 19,000 Kr. Areal 36 Tdr. Ld., deraf Ager 35, Have og Gaardsplads 1. Agermarken drives i en 8 Marksdrift: Havre, Roer, Byg, Staldfoder, Vintersæd, Blandsæd og 2aars Græs. Jordens Bonitet er lermuldet. Der holdes 13 Køer, 7 Stkr. Ungkvæg og Kalve og 1 Tyr af rød dansk Race, 4 Heste, 1 Plag og 3 Faar. Sidste Aar solgtes c. 75 Fedesvin.

Birkeboesgaard ligger paa Hyllested Mark og har i sin Tid hørt under Hovedgaarden Gjerdrup. Den nuv. Ejer har købt Gaarden af Anders Nielsen, der havde taget den i Arv efter sin Fader, Niels Hansen.

Den teglhængte Hovedb. er opført 1892 i den n. Side af Gaardspladsen; den er af Grundmur ligesom Kostalden, Svinestalden og en Hjælm, medens de øvrige Avlsb. er af Bindingsværk med grundmurede Gavle. Tagene er af Straa. En Husmølle driver de faste Maskiner. — Jorderne er jævne og ligger bekvemt for Gaarden.

Aagaard, Hyllested Sogn. Postforb. og St.: Dalmose, hvortil c. 3 Km. Gaarden ligger c. 15 Km. fra Skelskør. Ejer: *Niels Petersen*, som overtog Gaarden i 1907, er født i Fiurendal 27. Septbr. 1866 og gift med *Marie Oline Nielsen*, født paa Ejendommen 29. Jan. 1874.



Aagaard.

Matr.-Nr. 3a af Sønderjellinge. Hartkorn 6 Tdr. 1 Fdkr. $2\frac{1}{4}$ Alb. Den gml. Ejendomsskyld var 29,000 Kr., den nye af 1916 er 38,000 Kr. Brandassurance for Bygningerne 28,500 Kr. Areal $48\frac{1}{2}$ Td. Ld., deraf Ager 47, Mose $\frac{1}{4}$, Skov $\frac{1}{4}$, Have og Gaardsplads 1. Agermarken drives i en 8 Marksdrift: Vintersæd efter

Halvbrak, Blandsæd, Roer, Byg, Havre og 2½aars Græs. Jordens Bonitet er lermuldet. Der holdes 14 Køer, 12 Stkr. Ungkvæg og Kalve og 1 Tyr af rød dansk Race, 4 Heste og 1 Plag. Sidste Aar solgtes c. 35 Fedesvin.

Aagaard ligger i Sønderjellinge og har tidligere været Fæste under Grevskabet Holsteinborg. Omkring 1880 frikøbtes Gaarden af Jørgen Nielsen, hvis Fader, Niels Olsen, forud havde haft den i Fæste. 1907 solgte Jørgen Nielsen Gaarden til sin Svigersøn, den nuv. Ejer.

Jorderne er noget bakkede, men ligger godt samlede om Gaarden; denne er dels af Bindingsværk, dels af stampede Lervægge. Hovedb. ligger i Sydsiden af Gaardspladsen.

Højgaard, Høve Sogn. Postforb. og St.: Sdr. Bjerre, hvortil c. 3 Km. Gaarden ligger c. 6 Km. fra Skelskør. Ejer: *Niels Chr. Nielsen*, som overtog Gaarden i 1914, er født i Tjæreby Sogn 14. Aug. 1886 og gift med *Christine Sørensen*, født i Egtslevmagle 16. Aug. 1887.

Matr.-Nr. 7a m. fl. af Oreby. Hartkorn 4 Tdr. 7 Skpr. 2½ Alb. Den gml. Ejendomsskyld var 32,000 Kr., den nye af 1916 er 40,000 Kr. Brandassurance for Bygningerne c. 18,000 Kr. Areal 53 Tdr. Ld., deraf Ager 50%, Veje 1½, Have og Gaardsplads 1½. Agermarken drives i en 10 Marksdrift uden fast Sædskitte. Jordens Bonitet er lermuldet. Der holdes 16 Køer, 14 Stkr. Ungkvæg og Kalve og 1 Tyr af rød dansk Race, 4 Heste og 3 Plage og Føl. Sidste Aar solgtes c. 75 Fedesvin.

Højgaard ligger i Oreby og har i sin Tid hørt under Hovedgaarden Basnæs. Den nuv. Ejer har købt Gaarden af Thomas Peter Nielsen, som havde taget den i Arv efter sine Forældre.

Jorderne er noget bakkede. — Hovedb., der ligger i Sydsiden af Gaardspladsen, er af Bindingsværk. Avlsb. er alle af nyere Dato og hovedsagelig af Grundmur med Tage af Pap og Straa. En Petroleumsmotor driver de faste Maskiner.

Antagelig laa den Oregaard, som Rentemester Jochum Beck ejede 1566, ved Oreby.

Maglbjerggaard, Høve Sogn. Postforb. og St.: Sdr. Bjerre, hvortil c. 2 Km. Gaarden ligger c. 7½ Km. fra Skelskør. Ejer: *Jørgen Petersen*, som overtog Gaarden i 1905, er født i Ørslev Sogn 6. April 1846.

Matr.-Nr. 8a m. fl. af Oreby. Hartkorn 3 Tdr. 5 Skpr. 1 Fdkr. Ejendomsskyld 28,000 Kr. Brandassurance for Bygningerne 10,067 Kr. Areal 40 Tdr. Ld., deraf Ager 36, Eng og Mose 3, Have og Gaardsplads 1. Agermarken drives i en 8 Marksdrift: Havre, Sukkerroer, Byg, Blandsæd, Rug, Blandsæd og 2aars Græs. Jordens Bonitet er lermuldet. Der holdes 13 Køer, 6 Stkr. Ungkvæg og Kalve og 1 Tyr af rød dansk Race, 4 Heste og 1 Plag. Sidste Aar solgtes c. 40 Fedesvin.

Maglbjerggaard ligger paa Oreby Mark. Den frikøbtes 1868 fra Fæste under Hovedgaarden Basnæs af Jens Larsens Enke, den nuv. Ejers Svigermoder.

Jorderne, som omgiver Gaarden, er et fladt Terræn. — Bygningerne er hovedsagelig af ældre, men velholdt Bindingsværk med Hovedb. liggende i den n. Side af Gaardspladsen.

Høve kaldtes i gammel Tid »Houæ«, »Howæ« og »Hoye«.

Prøveholmsgaard, Fiurendal Sogn. Postforb.: Rude, og St.: Sandved, hvortil c. 6 Km. Gaarden ligger c. 18 Km. fra Næstved. Ejer: *Lars Christoffer Jensen*, som overtog Gaarden i 1912, er født paa Ejendommen 29. Marts 1879 og gift med *Christiane Jensen*, født i Skafterup 27. Maj 1887.

Matr.-Nr. 6a af Skafterup. Hartkorn 4 Tdr. 3 Skpr. 2½ Alb. Den gml. Ejendomsskyld var 30,000 Kr., den nye af 1916 er 36,000 Kr. Brandassurance for Bygningerne c. 21,000 Kr. Areal 40 Tdr. Ld., deraf Ager 38, Mose 1, Have og Gaardsplads 1. Agermarken drives uden fast Sædskitte, tildels med Frøavl. Jordens Bonitet er lermuldet. Der holdes 11 Køer, 11 Stkr. Ungkvæg og Kalve og 1 Tyr af rød dansk Race, 4 Heste og 1 Plag. Sidste Aar solgtes c. 50 Fedesvin.

Prøveholmsgaard hørte oprindeligt som Fæste under Grevskabet Holsteinborg, hvorfra den frikøbtes 1873 af Søren Vincent Jensen, der havde overtaget Gaarden efter sin Plejefader, Morten Sørensen. S. V. Jensen døde 1906, og hans Enke sad da med Gaarden, til hun 6 Aar senere overdrog den til deres Søn, den nuv. Ejer.

Jorderne er let bakkede; de ligger samlede S. for Gaarden. — Bygningerne bærer alle Straatage og er opførte 1878—79. Hovedb. ligger i Nordsiden af Gaardspladsen, omgivet af Haven mod N. og Ø.; den er af Grundmur, medens Avlsb. er af Bindings-



Prøveholmgaard.

værk undtagen den paptækkede Hjælm. Fra Elektricitetsværket i Spjellerup er indlagt Lys og Kraft.

I Skafterup laa i gamle Dage en Hovedgaard, der i det 14. Aarh. tilhørte Anders Nielsen de Skaftorp; 1365 ejedes den af Hr. Fikke Moltke, og 1417 blev den pantsat af Hr. Bonde Due til Hr. Anders Jepsen Lunge, der dog allerede 1387 og 1390 maa have haft Part i den. 1424 nævnes Jesse Lunge i Skaftorp, der mulig var en Søn af Hr. Anders.

Krogagergaard, Fiurendal Sogn. Postforb.: Rude, og St.: Sandved, hvortil c. 6 Km. Gaarden ligger c. 18 Km. fra Næstved. Ejer: *Hans Peter Jensen*, som overtog Gaarden i 1896, er født i Haarslev 26. Jan. 1864 og gift med *Maren Kirstine Hansen*, født i Høve 16. Febr. 1859.

Matr.-Nr. 9 af Skafterup. Hartkorn 4 Tdr. 6 Skpr. 2 Fdkr. 1 Alb. Ejendomsskyld 28,500 Kr. Brandassurance for Bygningerne c. 18,000 Kr. Areal 50 Tdr. Ld., deraf Ager 49, Have og Gaardsplads 1. Agermarken drives i en 7 Marksdrift: Havre, Helbrak, Vintersæd, Byg, Roer, Blandsæd og 1aars Græs. Jordens Bonitet er let lermuldet. Der holdes 12 Køer, 16 Stkr. Ungkvæg og Kalve og 1 Tyr af rød dansk Race, 4 Heste og 3 Plage og Føl. Sidste Aar solgtes c. 35 Fedesvin.

Krogagergaard har været Fæste under Grevskabet Holsteinborg, men købtes til Frihed c. 1870 af Jens Petersen, af hvis Søn, Niels Peter Jensen, den nuv. Ejer har købt Gaarden.

Jorderne er jævne og omgiver Gaarden paa alle Sider. — Den teglhængte Hovedb. ligger i Østsiden af Gaardspladsen og er ligesom Staldlængen af Grundmur, medens de øvrige Avlsb. er af Bindingsværk. Alle Avlsb. har Straatage. Ejeren har i høj Grad restaureret Gaardens Bygninger.

Espehøjgaard, Fiurendal Sogn. Postforb.: Rude, og St.: Sandved, hvortil c. 6 Km. Gaarden ligger c. 18 Km. fra Næstved. Ejer: *Erik Nielsen*, som overtog Gaarden i 1898, er født i Arløsetorp 27. Febr. 1858 og gift med *Anna Kirstine Nielsen*, født paa Ejendommen 29. Juni 1856.

Matr.-Nr. 15a m. fl. af Skafterup. Hartkorn 5 Tdr. 1 Fdkr. 2 Alb. Den gml. Ejendomsskyld var 30,000 Kr., den nye af 1916 er 38,000 Kr. Brandassurance for Bygningerne c. 16,000 Kr. Areal 47 Tdr. Ld., deraf Ager 46, Have og Gaardsplads 1. Agermarken drives i en 8 Marksdrift: Havre, Helbrak, Vintersæd, Roer, Byg, Blandsæd og 2aars Græs. Jordens Bonitet er lermuldet. Der holdes 16 Køer, 14 Stkr. Ungkvæg og Kalve og 1 Tyr af rød dansk Race, 4 Heste, 2 Plage og 3 Faar. Sidste Aar solgtes 32 Fedesvin og c. 100 Maanedsgriise.

Espehøjgaard var i sin Tid Fæste under Grevskabet Holsteinborg, men frikøbtes c. 1860 af Niels Petersen, den nuv. Ejers Svigerfader.

Den jævne Jord ligger samlet om Gaarden, hvis Hovedb. ligger i Sydsiden af Gaardspladsen med en smuk Have bag sig. Avlsb. er af Bindingsværk, 2 af Længerne opførte af den nuv. Ejer. Alene Svinestalden, som Ejeren ogsaa har opført, er af Grundmur. Alle Tagene er af Straa.

Madegaard, Fiurendal Sogn. Postforb. og St.: Sandved, hvortil c. 2 Km. Gaarden ligger c. 18 Km. fra Næstved. Ejer: *Einer Knudsen*, som overtog Gaarden i 1916, er født i Hyllested 1. Decbr. 1884.

Matr.-Nr. 1a og 5 af Taarnemark. Hartkorn 7 Tdr. 3 Skpr. 3 Fdkr. Ejendomsskyld 33,500 Kr. Brandassurance for Bygningerne c. 20,000 Kr. Areal 57 Tdr. Ld., deraf Ager 54½, Eng 1½, Have og Gaardsplads 1. Agermarken drives i en 8 Marksdrift: Havre, Vintersæd efter Halvbrak, Byg, Roer, Blandsæd og 2½aars



Madegaard.

Græs. Jordens Bonitet er god Lermuld. Der holdes 14 Køer, 10 Stkr. Ungkvæg og Kalve og 1 Tyr af rød dansk Race, 4 Heste og 2 Plage. Sidste Aar solgtes c. 60 Fedesvin.

Madegaard ligger i Taarnemark. Den nuv. Ejer har købt den af Jens Jensen, som kort forinden havde købt af Peter Nielsen, der havde haft den i en længere Aarrække, og i hvis Slægts Hænder den gennem flere Generationer havde været.

Jorderne ligger samlede Ø. for Gaarden og er jævne. — Bygningerne er af Bindingsværk med Straatage; Hovedb. ligger i Sydsiden af Gaardspladsen. Gaarden er sat i fortrinlig Stand af den nuv. Ejer, der har anvendt meget paa at gøre den smuk og hyggelig.

Anderslyst, Fiurendal Sogn. Postforb. og St.: Sandved, hvortil c. 2 Km. Gaarden ligger c. 18 Km. fra Næstved. Ejer: *Hans Chr. Olsen*, som overtog Gaarden i 1879, er født paa Ejendommen 25. Jan. 1856.

Matr.-Nr. 2a m. fl. af Taarnemark, Hartkorn 7 Tdr. 4 Skpr. 1 Fdkr. 1¼ Alb. Ejendomsskyld 34,500 Kr. Brandassurance for Bygningerne c. 18,000 Kr. Areal 56 Tdr. Ld., deraf Ager 54, Mose 1, Have og Gaardsplads 1. Agermarken drives i en 7 Marksdrift: Helbrak, Vintersæd, ½ Byg ½ Roer, ½ Roer ½ Byg, Havre og 2aars Græs. Jordens Bonitet er meget god Lermuld. Der holdes 10 Køer, 14 Stkr. Ungkvæg og Kalve og 1 Tyr af rød dansk Race, 4 Heste og 6 Faar. Sidste Aar solgtes c. 25 Fedesvin.

Anderslyst var først Fæste under Sorø Akademi, men købtes til Arvefæste 1822 af Anders Larsen, der senere efterfulgtes af Hans Nielsen. Denne solgte 1852 Gaarden til Ole Christensen (død 1879), den nuv. Ejers Fader.

De flade Jorder strækker sig N. for Gaarden, hvis Bygninger alle er opførte 1914 efter Brand. Hovedb. ligger i Nordsiden af Gaardspladsen og er ligesom Staldlængen af Grundmur, medens Laden er af Træ. Hovedb. har Cementstenstag, medens begge Avlsb. har Trimpel og Jerntage.

Havritsgaard, Fiurendal Sogn. Postforb. og St.: Sandved, hvortil c. 3 Km. Gaarden ligger c. 18 Km. fra Næstved. Ejer: *Niels Julius Nielsen*, som overtog Gaarden i 1909, er født paa Ejendommen 7. Febr. 1877.

Matr.-Nr. 8a, 8e af Taarnemark. Hartkorn 5 Tdr. 7 Skpr. 3 Fdkr. 1¼ Alb. Ejendomsskyld 29,000 Kr. Brandassurance for Bygningerne c. 11,000 Kr. Areal 53½ Td. Ld., deraf Ager 50½, Mose 2, Have og Gaardsplads 1. Agermarken



Havritsgaard.

drives i en 8 Marksdrift: Havre, Helbrak, Vintersæd, Byg, Roer, Byg og 2aars Græs. Jordens Bonitet er lermuldet. Der holdes 14 Køer, 11 Stkr. Ungkvæg og Kalve og 1 Tyr af rød dansk Race, 4 Heste og 2 Plage. Sidste Aar solgtes c. 40 Fedesvin.

Havritsgaard, som i tidligere Tid var Fæste under Grevskabet Holsteinborg, frikøbtes i 1870erne af Niels Nielsen, der samtidig overdrog Gaarden til sin Søn, Hans Nielsen, den nuv. Ejers Fader.

De jævne Jorder omgiver Gaarden, hvis Hovedb. ligger mod N. i Gaardspladsen og er af Grundmur. Avlsb. er af Grundmur mod Udsiden, af Bindingsværk mod Gaardsiden. Alle Tagene er af Straa.

Diegaard, Fiurendal Sogn. Postforb. og St.: Sandved, hvortil c. 6 Km. Gaarden ligger c. 18 Km. fra Næstved. Ejer: *Rasmus Alfred Olsen*, som overtog Gaarden i 1913, er født paa Ejendommen 14. Febr. 1890.



Diegaard.

Matr.-Nr. 18a af Taarnemark. Hartkorn 5 Tdr. 4 Skpr. 2 Alb. Ejendomsskyld 32,000 Kr. Brandassurance for Bygningerne c. 16,000 Kr. Areal 51 Tdr. Ld.,

deraf Ager 48½, Mose 1½, Have og Gaardsplads 1. Agermarken drives i en 8 Marksdrift: Havre, Vintersæd efter Halvbrak, Byg, Roer, Blandsæd og 2½aars Græs. Jordens Bonitet er lermuldet. Der holdes 12 Køer, 15 Stkr. Ungkvæg og Kalve og 1 Tyr af rød dansk Race, 4 Heste og 2 Plage. Sidste Aar solgtes c. 40 Fedesvin.

Diegaard har tidligere været Fæste under Grevskabet Holsteinborg, men frikøbtes til ren Ejendom c. 1870 af Ole Sørensen. Han efterfulgtes som Ejer af sin Søn, Jens Olsen (død 1913), den nuv. Ejers Fader.

Jorderne er noget bølgeformede, men ligger iøvrigt godt samlede om Gaarden, der er helt af Bindingsværk med Straatage. Hovedb. ligger i Nordsiden af Gaardspladsen.

Engmægaard, Kvislemark Sogn. Postforb. og St.: Sandved, hvortil c. 3½ Km. Gaarden ligger c. 15 Km. fra Næstved. Ejer: *Christen Jensen*, som overtog Gaarden i 1912, er født i Gjerløv Sogn 14. Maj 1864 og gift med *Maren Kristine Jensen*, født i Lundforlund 13. Septbr. 1864.

Matr.-Nr. 11a af Kvislemark. Hartkorn 6 Tdr. 4 Skpr. 3 Fdkr. 1¼ Alb. Ejendomsskyld 31,000 Kr. Brandassurance for Bygningerne 10,500 Kr. Areal 60 Tdr. Ld., deraf Ager 59, Have og Gaardsplads 1. Agermarken drives i en 8 Marksdrift: Havre, Helbrak, Vintersæd, Byg, Roer, Blandsæd og 2aars Græs.



Engmægaard.

Jordens Bonitet er lermuldet. Der holdes 16 Køer, 12 Stkr. Ungkvæg og Kalve og 1 Tyr af rød dansk Race og 4 Heste. Sidste Aar solgtes c. 40 Fedesvin.

Engmægaard ligger i Holsteinborg Birks mindste Sogn, Kvislemark Sogn. I sin Tid var Gaarden Fæste under Grevskabet Holsteinborg, men frikøbtes i 1870erne af Christian Petersen, af hvem den nuv. Ejer har købt.

De flade Jorder ligger samlede om Gaarden og er i god Drift. Bygningerne er af Bindingsværk med Straatage; de er ældre, men velholdte; Hovedb. ligger i Nordsiden af Gaardspladsen.

I det 15. Aarh. nævnes Mathias Hemmingsen og hans Søn Is Madsen af Kvislemark. 1405 boede Væbneren Hans Portmand her.

Pilehavegaard, Kvislemark Sogn. Postforb. og St.: Sandved, hvortil c. 3½ Km. Gaarden ligger c. 15 Km. fra Næstved. Ejer: Sognefoged *Hans Andersen*, som overtog Gaarden i 1894, er født paa Ejendommen 26. Jan. 1859 og gift med *Mette Marie Olsen*, født i Hyllinge 21. Oktbr. 1859.

Matr.-Nr. 12a af Kvislemark. Hartkorn 5 Tdr. 6 Skpr. ½ Alb. Ejendomsskyld 31,000 Kr. Brandassurance for Bygningerne c. 12,000 Kr. Areal 53 Tdr. Ld., deraf Ager 52, Have og Gaardsplads 1. Agermarken drives i en 8 Marksdrift: Havre, Helbrak, Vintersæd, Byg, Roer, Byg og 2aars Græs. Jordens Bonitet er lermuldet. Der holdes 10 Køer, 10 Stkr. Ungkvæg og Kalve og 1 Tyr af rød dansk Race, 4 Heste og 2 Plage. Sidste Aar solgtes c. 30 Fedesvin.

Pilehavegaard ligger paa sine flade og bekvemme Jorder i Kvislemark. Den var i sin Tid Fæste under Grevskabet Holsteinborg, men købtes til ren Ejendom af den

nuv. Ejer, da han i 1894 overtog Gaarden efter sin Fader, Anders Petersen, der ligeledes havde været Sognefoged, og som i en meget lang Aarrække havde været Fæster paa Gaarden.

Jorderne ligger samlede om Gaarden og er ret flade. Bygningerne er ældre, men velholdte af Bindingsværk med Straatage. Hovedb. ligger i Sydsiden af Gaardspladsen. Elektrisk Lys og Kraft er indlagt fra Værket i Spjellerup.

Ellestensgaard, Kvislemark Sogn. Postforb. og St.: Sandved, hvortil c. 3½ Km. Gaarden ligger c. 15 Km. fra Næstved. Ejer: *Hans Jensen*, som overtog Gaarden i 1877, er født i Kvislemark 27. Jan. 1863.

Matr.-Nr. 14a af Kvislemark. Hartkorn 6 Tdr. 3 Fdkr. 2¼ Alb. Ejendomsskyld 32,500 Kr. Brandassurance for Bygningerne c. 16,000 Kr. Areal 55½ Td. Ld., deraf Ager 54½, Have og Gaardsplads 1. Agermarken drives i en 8 Marksdrift: Havre, Roer, Byg, Roer, Byg, Byg og 2aars Græs. Jordens Bonitet er lermuldet. Der holdes 12 Køer, 10 Stkr. Ungkvæg og Kalve og 2 Tyre af rød dansk Race, 4 Heste, 1 Plag og 2 Faar. Sidste Aar solgtes c. 30 Fedesvin.

Ellestensgaard frikøbtes fra Fæste under Grevskabet Holsteinborg i 1877 af den nuv. Ejer, da han overtog Gaarden efter sin Onkel, Peter Petersen, som forinden havde haft Gaarden i Fæste.

Bygningerne er af Bindingsværk med Straatage, ældre, men velvedligeholdte. Hovedb. ligger i Sydsiden af Gaardspladsen, omgivet mod S. af en smuk Have. Fra Spjellerup Elektricitetsværk er indlagt Lys og Kraft.

Kvislemark Kirke bestaar af Skib og et Kor med lige Gavl, et lavt Taarn mod N. og Vaabehuset mod S. I sin Tid har dog vist Vaabehuset været i Taarnet, der var bygget ud over den oprindelige Dør. De fleste Partier af Kirken er af røde Munkesten, hvilende paa en Fod af Kampesten. Altertavlen er udskaaret 1642, men senere overmalet. En rigt, men plumpt udskaaret Prædikestol synes at stamme fra den samme Tid.

P. C. Jensens Gaard i Menstrup, Marvede Sogn. Postforb. og St.: Hyllinge, hvortil c. 6 Km. Gaarden ligger c. 12 Km. fra Næstved. Ejer: *P. C. Jensen*. Han købte Gaarden 1911 af Sognefoged *Frederik Jensen*, der overtog den Aaret efter som Forpagter. Fr. Jensen er født i Gumperup 18. Novbr. 1872 og gift med *Maren Kirstine Larsen*, født i Menstrup 23. Juni 1882.



P. C. Jensens Gaard.

Matr.-Nr. 15a og b af Menstrup. Hartkorn 13 Tdr. Den gml. Ejendomsskyld var 34,000 Kr., men efter en stor Forøgelse af Hartkorn og Areal er den nye Ejendomsskyld 80,000 Kr. Brandassurance for Bygningerne c. 18,000 Kr. Areal 124 Tdr. Ld., deraf Ager 118, Mose 4, Have og Gaardsplads 2. Agermarken drives i en 8 Marksdrift: Havre, Helbrak, Vintersæd, Byg, Roer, Blandsæd og 2aars Græs. Jordens Bonitet er lermuldet. Der holdes 20 Køer, 20 Stkr. Ungkvæg og Kalve og 1 Tyr af rød dansk Race, 6 Heste, 1 Plag og 4 Faar. Sidste Aar solgtes c. 70 Fedesvin.

Gaarden ligger i Menstrup (gamle Former: »Meyenstorp« og »Meenstorp«) og hørte i sin Tid som Fæste under Grevskabet Holsteinborg. Senere maa den være bleven frikøbt, og i de sidste Aar er der købt 2 Naboejendomme til, saa den naaede sin nuv. Størrelse.

De jævne Jorder ligger bekvemt samlede S. for Gaarden, der er helt af Bindingsværk med Straatage. Hovedb. ligger i den ø. Side af Gaardspladsen. 1408 og 1416 nævnes to Mænd: Tidike Bænck af »Meinstrup« og Velatus Kat de Meenstrup, armiger. 1472 skænkede Abbeden i Ringsted Kloster Landsdommer Hr. Henr. Meinstrup med Meinstrup By som Lehn.

Engmosegaard, Marvede Sogn. Postforb. og St.: Hyllerup, hvortil c. 7 Km. Gaarden ligger c. 13 Km. fra Næstved. Ejer: *Peter Madsen*, som overtog Gaarden i 1890, er født paa Ejendommen 24. Septbr. 1847 og gift med *Konradine Nielsen*, født i Kvislemark 26. Novbr. 1858.

Matr.-Nr. 17a af Menstrup. Hartkorn 4 Tdr. 6 Skpr. 1 Fdkr. 2½ Alb. Den gml. Ejendomsskyld var 30,000 Kr., den nye af 1916 er 33,000 Kr. Brandassurance for Bygningerne 11,500 Kr. Areal 51 Tdr. Ld., deraf Ager 48, Mose 2,



Engmosegaard.

Have og Gaardsplads 1. Agermarken drives i en 9 Marksdrift: Havre, Helbrak, Vintersæd, Roer, Byg, Roer, Blandsæd og 2aars Græs. Jordens Bonitet er lermuldet. Der holdes 13 Køer, 10 Stkr. Ungkvæg og Kalve og 1 Tyr af rød dansk Race, 2 Heste og 2 Plage. Sidste Aar solgtes 23 Fedesvin.

Engmosegaard har den nuv. Ejer frikøbt fra Grevskabet Holsteinborg 1890, efter at hans Fader, Mads Jensen, fra 1815 havde været Fæster af Gaarden.

Jorderne er jævne og omgiver Gaarden paa alle Sider. — Bygningerne er af Bindingsværk med Straatage; ældst er Hovedb., der ligger i Nordsiden af Gaardspladsen; Avlsb. er opførte i 1860'erne, 70'erne og 1891. Elektrisk Lys og Kraft er indlagt fra Spjellerup Værk.

Fr. Petersens Gaard i Menstrup, Marvede Sogn. Postforb. og St.: Hyllinge, hvortil c. 6 Km. Gaarden ligger c. 12 Km. fra Næstved. Ejer: *Frederik Petersen*, som overtog Gaarden i 1916, er født i Marvede Sogn 8. Oktbr. 1889.

Matr.-Nr. 19 af Menstrup. Hartkorn 6 Tdr. 5 Skpr. 2 Fdkr. 1½ Alb. Ejendomsskyld 32,000 Kr. Brandassurance for Bygningerne c. 16,000 Kr. Areal 50 Tdr. Ld., deraf Ager 49, Have og Gaardsplads 1. Agermarken drives i en 7 Marksdrift: Havre, Helbrak, Vintersæd, Roer, Blandsæd og 2aars Græs. Jordens Bonitet er lermuldet. Der holdes 12 Køer, 10 Stkr. Ungkvæg og Kalve og 1 Tyr af rød dansk Race, 4 Heste og 2 Plage. Sidste Aar solgtes c. 30 Fedesvin.

Gaarden ligger i Menstrup og har i sin Tid hørt under Saltø Fideikommis. Den nuv. Ejer har overtaget den 1916 efter sin Onkel, Niels Petersen, der var ugift. I mange Aar menes samme Slægt at have haft Gaarden i Besiddelse.

Jorderne, der ligger samlede N. og Ø. for Gaarden, er noget bakkede. — Bygningerne er ældre, men velholdte Bindingsværkshuse med Straatage. Hovedb. ligger i Sydsiden af Gaardspladsen. Elektrisk Lys og Kraft er indlagt fra Værket i Spjellerup.

Elbæksgaard, Marvede Sogn. Postforb. og St.: Hyllinge, hvortil c. 6 Km. Gaarden ligger c. 12½ Km. fra Næstved. Ejer: *Hans Jørgensen*, som overtog Gaarden i 1911, er født i Menstrup 23. Juli 1854 og gift med *Sidse Hansdatter*, født i Brorup 29. Aug. 1843.

Matr.-Nr. 22 af Menstrup. Hartkorn 6 Tdr. 4 Skpr. 1 Fdkr. ½ Alb. Ejendomsskyld 32,000 Kr. Brandassurance for Bygningerne c. 16,000 Kr. Areal 50 Tdr. Ld., deraf Ager 48, Eng 1, Have og Gaardsplads 1. Agermarken drives i en 8 Marks-



Elbæksgaard.

drift: Havre, Helbrak, Vintersæd, Byg, Roer, Blandsæd og 2aars Græs. Jordens Bonitet er god Lermuld. Der holdes 12 Køer, 10 Stkr. Ungkvæg og Kalve og 1 Tyr af rød dansk Race, 4 Heste og 2 Plage. Sidste Aar solgtes c. 30 Fedesvin.

Elbæksgaard var i sin Tid Fæste under Saltø Fideikommis. Men i 1860erne blev Gaarden købt fri. Af Ejere nævnes Lars Larsen, og efter ham kom hans Søn, Niels Larsen, af hvem den nuv. Ejer har købt.

Jorderne er ret bakkede, men ligger vel samlede ved Gaarden; kun 10 Tdr. Ld. er fraliggende c. 1 Km. mod Ø. — Bygningerne er af Bindingsværk med Straatage; Hovedb. ligger i Sydsiden af Gaardspladsen med Have mod S. og Ø. — Lys og Kraft er indlagt fra Elektricitetsværket i Spjellerup.

Toftekjær, Marvede Sogn. Postforb. og St.: Hyllinge, hvortil c. 6 Km. Gaarden ligger c. 13 Km. fra Næstved. Ejer: *Kristian Knudsen*, som overtog Gaarden i 1889, er født paa Ejendommen 2. April 1863 og gift med *Maren Sofie Jensen*, født i Spjellerup 10. Marts 1863.

Matr.-Nr. 4a af Spjellerup. Hartkorn 6 Tdr. 1 Skp. 1¼ Alb. Ejendomsskyld 32,000 Kr. Brandassurance for Bygningerne c. 19,000 Kr. Areal 52 Tdr. Ld., deraf Ager 48, Eng og Mose 2, Veje 1, Have og Gaardsplads 1. Agermarken drives uden fast Sædskifte; for en Del dyrkes Frøavl. Jordens Bonitet er lermuldet. Der holdes 13 Køer, 10 Stkr. Ungkvæg og Kalve og 1 Tyr af rød dansk Race og 4 Heste. Sidste Aar solgtes c. 45 Fedesvin.

Toftekjær har i sin Tid været Fæste under Grevskabet Holsteinborg. Den nuv. Ejer har overtaget Gaarden efter sin Fader, Knud Nielsen, som havde Fæstet.

De jævne Jorder ligger Ø. for Gaarden. — Hovedb. ligger mod Vestsiden i Gaardspladsen, og den er ligesom en Del af Avlsb. af Bindingsværk med Straatage; to Avlsb. er af Grundmur med Straatage; Laden er af Træ med Paptag. Lys og Kraft er installeret fra Elektricitetsværket i Spjellerup.

Tollerødsgaard, Marvede Sogn. Postforb. og St.: Hyllinge, hvortil c. 7 Km. Gaarden ligger c. 15 Km. fra Næstved. Ejerinde: Enkefru *Kristine Nielsen*, f. *Nielsen*, som overtog Gaarden i 1907, er født i Fiurendal 19. Marts 1869.

Matr.-Nr. 14a af Spjellerup. Hartkorn 5 Tdr. 1 Skp. 2 Fdkr. $\frac{1}{4}$ Alb. Ejendomsskyld 34,000 Kr. Brandassurance for Bygningerne c. 17,000 Kr. Areal 58 $\frac{1}{2}$ Td. Ld., deraf Ager 52 $\frac{1}{2}$, Eng og Mose 4, Storskov 1, Have og Gaardsplads 1. Agermarken drives i en 8 Marksdrift: Havre, Brak, Vintersæd, Byg, Roer, $\frac{1}{2}$ Byg $\frac{1}{2}$ Havre og 2aars Græs. Jordens Bonitet er lermuldet. Der holdes 16 Køer, 14 Stkr. Ungkvæg og Kalve og 1 Tyr af rød dansk Race, 4 Heste og 2 Plage. Sidste Aar solgtes c. 50 Fedesvin.

Tollerødsgaard har i sin Tid været Fæste under Grevskabet Holsteinborg, men blev købt til fri Ejendom i 1870erne af Niels Bertelsen; N. Bertelsen efterfulgtes af sin Son, Kristian Fr. Nielsen, der døde 1907, og hans Enke har siden da siddet med Gaarden.

Jorderne er ret jævne og er samlede om Gaarden. Hovedb. ligger mod S., og de fleste af Avlsb. er af Bindingsværk med Straatage; Svinestalden er af Grundmur, og Laden af Træ. Elektrisk Lys og Kraft faas fra Spjellerup Værk. Fra Gaarden har man Udsigt mod SV. ud over Smaalandsbugten.

Øster Flakkebjerg Herred.



Bakkegaard, Fodby Sogn. Postforb. og St.: Fodby, hvortil c. 1 $\frac{1}{2}$ Km. Gaarden ligger c. 5 Km. fra Næstved. Ejer: *Oskar Petersen*, som overtog Gaarden i 1915, er født i Næstelsø 2. Aug. 1881 og gift med *Martha Nerup*, født i Basnæs 28. April 1885.

Matr.-Nr. 11a m. fl. af Fodby. Hartkorn 4 Tdr. Ejendomsskyld 28,000 Kr. Brandassurance for Bygningerne 18,000 Kr. Areal 34 Tdr. Ld., deraf Ager 33 $\frac{1}{2}$, Have og Gaardsplads $\frac{1}{2}$. Agermarken drives i en 8 Marksdrift: Havre, Brak, Vintersæd, Roer, Byg, Blandsæd og 2aars Græs. Jordens Bonitet er lermuldet. Der holdes 10 Køer, 4 Stkr. Ungkvæg og Kalve af rød dansk Race og 2 Heste. Sidste Aar solgtes c. 50 Fedesvin.

Bakkegaard laa oprindelig noget nordligere, men blev af L. Hansen flyttet til sin nuv. Plads c. $\frac{1}{2}$ Km. S. for Fodby By ved Toftebanken. Den nuv. Ejer har overtaget Ejendommen efter Lars Hansen, som havde faaet den efter sin Fader, Hans Søren Hansen.

Bygningerne er væsentligst grundmurede med Stentag paa Hovedb. og Paptage paa Avlsb.; v. Længe er opført i Træ. — Jorderne er flade med Gaarden i den v. Side af Marken.

H. A. Hansens Gaard i Bidstrup, Fodby Sogn. Postforb.: Næstved, hvortil c. 8 Km., og St.: Fodby, hvortil c. 3 $\frac{1}{2}$ Km. Ejer: *Hans A. Hansen*, som overtog Gaarden i 1898, er født i Bidstrup 2. Marts 1860 og gift med *Anna Margrethe Pedersen*, født i Vallengsved 20. Maj 1863.

Matr.-Nr. 3a af Bidstrup. Hartkorn 4 Tdr. 6 Skpr. 2 Fdkr. 2 Alb. Ejendomsskyld 29,900 Kr. (efter ny Vurdering 37,000 Kr.). Brandassurance for Bygningerne 15,260 Kr. Areal 42 Tdr. Ld., deraf Ager 38 $\frac{1}{2}$, Eng 2 $\frac{1}{2}$, Vandløb 2, Have og Gaardsplads 1. Agermarken drives i en 7 Marksdrift: Byg, Vintersæd, Byg, Roer m. m., Havre og 2aars Græs. Jordens Bonitet er letmuldet. Der holdes 13 Køer, 13 Stkr. Ungkvæg og Kalve og 1 Tyr af rød dansk Race, 4 Heste og 2 Plage. Sidste Aar solgtes c. 60 Fedesvin.

Gaarden ligger i Bidstrup By og har oprindelig været Fæste under Saltø, hvorfra den købtes til Arvefæste i 1863 af Hans Jakobsen; denne solgte i 1865 til Peder Kjeldsen, efter hvem Ejendommen overtoges af Bondestandens Sparekasse, som solgte til nuv. Ejer.

De lidt bølgeformede Jorder ligger samlede S. om Gaarden. — Bygningerne staar alle i Grundmur med Cementstentag paa Hovedb. og Rørtage paa Avlsb. — Af Hestebesætningen er en Hingst af Frederiksborgrace præmieret.

J. Jacobsens Gaard i Stenbæksholm, Fodby Sogn. Postforb. og St.: Næstved, hvortil c. 4 Km. Ejer: *Jens Jacobsen*, som overtog Gaarden i 1883, er født paa Ejendommen 1. Oktbr. 1842 og gift med *Amalie Poulsen*, født i Hyllinge 7. Maj 1861.

Matr.-Nr. 1a m. fl. af Stenbæksholm. Hartkorn 6 Tdr. 7 Skpr. 1 Fdkr. 2¼ Alb. Ejendomsskyld 33,000 Kr. Brandassurance for Bygningerne 19,000 Kr. Areal 56 Tdr. Ld., deraf Ager 49½, Eng 5, Skov ½, Have og Gaardsplads 1. Agermarken drives i en 8 Marksdrift: Havre, Helbrak, Vintersæd, Byg, Roer, Blandsæd og 2aars Græs. Jordens Bonitet er lermuldet. Der holdes 16 Køer, 8 Stkr. Ungkvæg og Kalve og 1 Tyr af rød dansk Race, 4 Heste og 3 Plage. Sidste Aar solgtes c. 30 Fedesvin.

Gaarden ligger i Stenbæksholm og hørte oprindeligt under Saltø Gods, hvorfra den blev købt til Arvefæste i 1863 af Jakob Kristensen; denne efterfulgtes 1883 af Sønnen, den nuv. Ejer.

Jorderne ligger samlede V. for Gaarden over et jævnt og bekvemt Terræn. De ældre, men velholdte Bygninger staar alle i Bindingsværk med Straatage. Paa Jorden SV. for Gaarden findes en Kæmpehøj, kaldet Korshøj, der er fredet af Staten. Gaarden er i god Drift og ligger i kønne Omgivelser.

Karlshøjgaard, Fuglebjerg Sogn. Postforb.: Fuglebjerg, og St.: Hyllinge, hvortil c. 5 Km. Gaarden ligger c. 15 Km. fra Næstved. Ejer: *Hans Jensen*, som overtog Gaarden i 1891, er født i Haldagerlille 14. Maj 1862 og gift med *Karoline Jørgensen*, født i Haldagerlille 19. Aug. 1865.

Matr.-Nr. 10a m. fl. af Fuglebjerg. Hartkorn 3 Tdr. 4 Skpr. 1 Fdkr. 2¼ Alb. Ejendomsskyld 28,000 Kr. (efter ny Vurdering 32,000 Kr.). Brandassurance for Bygningerne c. 24,000 Kr. Areal 36 Tdr. Ld., deraf Ager 34½, Skov ½, Have



Karlshøjgaard.

og Gaardsplads 1. Agermarken drives i en 8 Marksdrift: Havre, Halvbrak, Vintersæd, Byg, ½ Græs ½ Staldfoder, Blandsæd og 2aars Græs. Jordens Bonitet er lermuldet. Der holdes 7 Køer, 9 Stkr. Ungkvæg og Kalve og 2 Tyre af rød dansk Race og 4 Heste. Sidste Aar solgtes c. 30 Fedesvin.

Karlshøjgaard ligger paa Fuglebjerg Mark og har i sin Tid hørt under Fuglebjerggaard, hvorfra den frikøbtes i 1875 af Kristen Nielsen, der senere solgte til nuv. Ejer.

Jorderne ligger samlede om Gaarden og er et jævnt og bekvemt Terræn. — Bygningerne, der er opførte af nuv. Ejer, staar i Grundmur undtagen n. Lønge, der staar i Bindingsværk. Hovedb. bærer Tegtag, Avisb. Straatage. Til Drivkraft benyttes en Vind- og en Petroleumsmotor.

F. Andersens Gaard i Fuglebjerg, Fuglebjerg Sogn. Postforb.: Fuglebjerg, og St.: Sandved, hvortil c. 6 Km. Gaarden ligger c. 17 Km. fra Slagelse. Ejer: *Frederik Andersen*, som overtog Gaarden i 1914; er født i Vallensved 22. Marts 1865 og gift med *Marie Kristine Pedersen*, født i Marvede 12. Juli 1870.

Matr.-Nr. 6a m. fl. af Fuglebjerg. Hartkorn 3 Tdr. 6 Skpr. 1½ Alb. Ejendomsskyld 28,000 Kr. (efter ny Vurdering 30,000 Kr.). Brandassurance for Bygningerne c. 17,000 Kr. Areal 31 Tdr. Ld., deraf Ager 30, Have og Gaardsplads 1. Agermarken drives i en 8 Marksdrift: Havre, benyttet Brak, Vintersæd, Roer, Byg, Havre og 2aars Græs. Jordens Bonitet er lermuldet. Der holdes 10 Køer, 10 Stkr. Ungkvæg og Kalve og 1 Tyr af rød dansk Race, 2 Heste og 1 Føl. Sidste Aar solgtes c. 25 Fedesvin.

Gaarden ligger i Fuglebjerg By og har oprindeligt hørt under Førsløvegaard. Den nuv. Ejer købte 1914 af Hans Olsen, som 1912 havde købt af Sognefoged P. Jørgensen, der havde overtaget Ejendommen efter sin Fader.

De jævne og bekvemme Jorder ligger samlede V. om Gaarden. — Bygningerne er opførte 1880 i Grundmur med Tegltag paa Hovedb. og Straatage paa Avisb. Der er indlagt elektrisk Lys og Kraft.

Holmegaard, Fuglebjerg Sogn. Postforb.: Fuglebjerg, og St.: Sandved, hvortil c. 6 Km. Gaarden ligger c. 17 Km. fra Næstved. Ejer: *Folker Jensen*, som overtog Gaarden i 1904, er født paa Ejendommen 20. Febr. 1858.

Matr.-Nr. 13a af Fuglebjerg. Hartkorn 6 Tdr. 3 Skpr. 1 Fdkr. 2 Alb. Ejendomsskyld 32,000 Kr. (efter ny Vurdering 36,000 Kr.). Brandassurance for Bygningerne 16,000 Kr. Areal 58½ Td. Ld., deraf Ager 57½, Have og Gaardsplads 1.



Holmegaard.

Agermarken drives i en 6 Marksdrift: Helbrak m. m., Vintersæd, Byg, Havre og 2aars Græs. Jordens Bonitet er lermuldet. Der holdes 14 Køer, 9 Stkr. Ungkvæg og Kalve og 1 Tyr af rød dansk Race og 5 Heste. Sidste Aar solgtes c. 25 Fedesvin.

Holmegaard ligger paa Fuglebjerg Mark og blev frikøbt i 1857 fra Førsløvegaard af nuv. Ejers Fader, Niels Jensen.

Jorderne ligger samlede om Gaarden over et ret jævnt Terræn. — Hovedb., der ligger mod S., er opført i Grundmur 1913, og Avlsb. staar dels i Granit og dels i Bindingsværk, alle tækkede med Straa.

Helleruphus, Førsløve Sogn. Postforb.: Fuglebjerg, og St.: Hyllinge, hvortil c. 7½ Km. Gaarden ligger c. 16 Km. fra Næstved. Ejer: *Lars Fr. Larsen*, som overtog Gaarden i 1895, er født paa Ejendommen 17. Febr. 1860 og gift med *Jensigne Christiansen*, født i Munkebjergby 14. Jan. 1876.

Matr.-Nr. 1 m. fl. af Helleruphus. Hartkorn 5 Tdr. 5 Skpr. 1¼ Alb. Ejendomsskyld 29,000 Kr. (efter ny Vurdering 39,000 Kr.). Brandassurance for Bygningerne 14,000 Kr. Areal 56¼ Td. Ld., deraf Ager c. 53, Eng og Mose 3, Have

og Gaardsplads 1. Agermarken drives i en 8 Marksdrift: Havre, Brak, Vintersæd, Byg, Roer, Blandsæd og 2aars Græs. Jordens Bonitet er dels leret, dels sandet og dels opdrevet Eng. Der holdes 13 Køer, 13 Stkr. Ungkvæg og Kalve og 1 Tyr af rød dansk Race, 4 Heste og 2 Plage. Sidste Aar solgtes c. 20 Fedesvin.

Helleruphus, der ligger $\frac{1}{2}$ Km. NØ. for Højbjerg By, har nuv. Ejer overtaget efter Faderen, Ole Larsen, som havde købt Gaarden til Arvefæste efter at have overtaget den efter Chr. Andersen.

Bygningerne staar dels i Grundmur og dels i Bindingsværk med Straatage. — Jorderne er bakkede med Gaarden i den v. Side af Marken. — Der er selvrensende Tærskværk til Hestekraft.

Ny Arløsegaard, Førsløv Sogn. Postforb. og St.: Sandved, hvortil c. 1 Km. Gaarden ligger c. 17 Km. fra Næstved. Ejer: *Frits Christensen*, som overtog Gaarden i 1916, er født i Tjæreby 14. April 1854 og gift med *Karen Kristensen*, født i Flakkebjerg 3. Septbr. 1860.

Matr.-Nr. 8c af Arløse. Hartkorn 4 Tdr. 4 Skpr. $2\frac{1}{4}$ Alb. Ejendomsskyld 28,000 Kr. (efter ny Vurdering 38,000 Kr.). Brandassurance for Bygningerne 20,000 Kr. Areal 40 Tdr. Ld., deraf Ager 39, Have og Gaardsplads 1. Ager-



Ny Arløsegaard:

marken drives i en 8 Marksdrift: Havre, Helbrak, Vintersæd, Byg, Roer, Blandsæd og 2aars Græs. Jordens Bonitet er lermuldet. Der holdes 12 Køer, 12 Stkr. Ungkvæg og Kalve og 1 Tyre af rød dansk Race, 4 Heste, 2 Plage og 4 Faar. Sidste Aar solgtes c. 20 Fedesvin og c. 100 Maanedsgriise.

Ny Arløsegaard ligger i Arløse By og har oprindeligt hørt under Førsløvgaard. Den nuv. Ejer købte Gaarden af Peder Hansen, som i 1910 havde købt af Ole Pedersen.

De jævne og bekvemme Jorder ligger samlede om Gaarden. — De grundmurede Bygningerne er opførte i 1882 og 1906. Staldlængen er brandfri, bygget efter nyeste Model med Jerngitter ud for hver Hest og Ko, og tækket med Pap ligesom Svinestalden; de øvrige Bygninger bærer Straatage. En Benzinmotor driver de faste Maskiner. — Saavel Kvæg- som Hestebesætningen er præmieret.

Ny Søgaard, Førsløv Sogn. Postforb. og St.: Sandved, hvortil c. 1 Km. Gaarden ligger c. 15 Km. fra Næstved. Ejer: *Lars Jensen*, som overtog Gaarden i 1871, er født i Kallehave 14. Septbr. 1844.

Matr.-Nr. 15a m. fl. af Arløse. Hartkorn 5 Tdr. 3 Skpr. 3 Fdkr. $\frac{1}{4}$ Alb. Ejendomsskyld 29,000 Kr. (efter ny Vurdering 35,200 Kr.). Brandassurance for Bygningerne 12,000 Kr. Areal 50 Tdr. Ld., deraf Ager 49, Have og Gaardsplads 1. Agermarken drives i en 9 Marksdrift: Helbrak, Vintersæd, Byg, Roer, Byg, Havre og 3aars Græs. Jordens Bonitet er lermuldet. Der holdes 12 Køer, 10 Stkr. Ungkvæg og Kalve og 1 Tyr af rød dansk Race, 5 Heste og 2 Plage. Sidste Aar solgtes c. 25 Fedesvin.

Ny Søgaard ligger tæt S. for Arløse By og blev frikøbt fra Førsløvgaard c.

1840 af Niels Hansen, som senere solgte til Rasmus Rasmussen, af hvem nuv. Ejer har købt.

De jævne Jorder ligger samlede om Gaarden. — Hovedb. er grundmuret og tækket med Tegl, Avlsb. staar i Bindingsværk med Straatage.

Bybæksgaard, Førsløv Sogn. Postforb. og St.: Sandved, hvortil c. 1 Km. Gaarden ligger c. 17 Km. fra Næstved. Ejer: *Hans Madsen*, som overtog Gaarden i 1868, er født paa Ejendommen 13. Aug. 1844.

Matr.-Nr. 3a af Arløsetorp. Hartkorn 6 Tdr. 7 Skpr. 2 Fdkr. 1¼ Alb. Ejendomsskyld 30,000 Kr. Brandassurance for Bygningerne 11,000 Kr. Areal 50¼ Td. Ld., deraf Ager 49½, Mose ¼, Have og Gaardsplads 1. Agermarken drives i en 8 Marksdrift: Havre, Helbrak, Vintersæd, Byg, Roer, Blandsæd og 2aars Græs. Jordens Bonitet er lermuldet. Der holdes 13 Køer, 10 Stkr. Ungkvæg og Kalve og 1 Tyr af rød dansk Race og 4 Heste. Sidste Aar solgtes c. 20 Fedesvin.

Bybæksgaard ligger i Arløsetorp By og var i sin Tid Fæste under Førsløvgaard, hvorfra den blev frikøbt i 1868 af nuv. Ejer, som havde overtaget den efter sin Fader, Mads Hansen.

Jorderne ligger samlede N. om Gaarden over et ret jævnt Terræn. — Bygningerne staar i Bindingsværk med Straatage.

Tornebuskegaard, Førsløv Sogn. Postforb. og St.: Sandved, hvortil c. 1 Km. Gaarden ligger c. 17 Km. fra Næstved. Ejer: *Chr. Søren Christensen*, som overtog Gaarden i 1911, er født i Gimlinge 29. Juni 1881 og gift med *Kirsten Sørensen*, født i Gimlinge 14. Maj 1891.

Matr.-Nr. 4a m. fl. af Arløsetorp. Hartkorn 5 Tdr. 2 Skpr. 1 Fdkr. ¼ Alb. Ejendomsskyld 28,000 Kr. Brandassurance for Bygningerne 12,000 Kr. Areal 38 Tdr. Ld., deraf Ager 37, Have og Gaardsplads 1. Agermarken drives i en 8 Marksdrift: Havre, benyttet Brak, Vintersæd, Byg, Roer, Blandsæd og 2aars Græs. Jordens Bonitet er lermuldet. Der holdes 12 Køer, 18 Stkr. Ungkvæg og Kalve og 1 Tyr af rød dansk Race, 4 Heste, 1 Plag og 3 Faar. Sidste Aar solgtes c. 25 Fedesvin.

Tornebuskegaard ligger i Arløsetorp By og har oprindelig hørt under Førsløvgaard, hvorfra den i sin Tid blev frikøbt af Niels Christensen; denne efterfulgtes af Sønnen, Chr. Fr. Nielsen, af hvem nuv. Ejer købte.

Jorderne er jævne og ligger samlede om Gaarden. — De velholdte Bygninger staar alle i Bindingsværk med Straatage.

Gimlingegaard, Førsløv Sogn. Postforb.: Fuglebjerg, og St.: Hyllinge, hvortil c. 7 Km. Tlf. 7 over Gunderslev Central. Gaarden ligger c. 16 Km. fra Næstved. Ejer: *Peter Fr. Hansen*, som overtog Gaarden i 1901, er født i Hyllinge 2. Febr. 1871 og gift med *Martha Christiansen*, født i Karrebæk 28. Oktbr. 1875.

Matr.-Nr. 3a m. fl. af Højbjerg. Hartkorn 5 Tdr. 3 Skpr. 3 Fdkr. Ejendomsskyld 30,000 Kr. (efter ny Vurdering 41,000 Kr. Brandassurance for Bygningerne 25,000 Kr. Areal 53 Tdr. Ld., deraf Ager 51½, Mose ½, Have og Gaardsplads 1. Agermarken drives i en 8 Marksdrift: Havre, Halvbrak, Vintersæd, Byg, Roer, Blandsæd og 2½aars Græs. Jordens Bonitet er dels let Jord og dels stærk Lerjord. Der holdes 15 Køer, 10 Stkr. Ungkvæg og Kalve og 1 Tyr af rød dansk Race, 4 Heste og 3 Plage. Sidste Aar solgtes c. 40 Fedesvin.

Gimlingegaard er Arvefæste under Universitetet og ligger c. ½ Km. S. for Højbjerg By. Den nuv. Ejer købte af Sognefoged Hans Christensen, som havde faaet Ejendommen ved sit Ægteskab med Enken efter Skytte Iversen.

Bygningerne staar i Bindingsværk med Straatage; i SV. ligger et grundmuret Vaske- og Tørvehus med Stentag. — Jorderne er jævne med Gaarden midt i Marken. — De faste Maskiner drives af en Petroleumsmotor.

Langgaard, Førsløv Sogn. Postforb.: Fuglebjerg, og St.: Hyllinge, hvortil c. 5 Km. Tlf. 8 over Fuglebjerg Central. Gaarden ligger c. 16 Km. fra Næstved. Ejer: *Peter Larsen*, som overtog Gaarden i 1891, er født paa Ejendommen 5. Aug. 1855 og gift med *Kristine Christoffersen*, født i Fiurendal Sogn 4. Juni 1866.

Matr.-Nr. 6a af Sneslev. Hartkorn 4 Tdr. 4 Skpr. Ejendomsskylden er efter den ny Vurdering 34,000 Kr. Brandassurance for Bygningerne 18,000 Kr. Areal 38 Tdr. Ld., deraf Ager 36½, Eng ½, Have og Gaardsplads 1. Agermarken drives i en 8 Marksdrift: Havre, Brak, Vintersæd, Byg, Roer, Byg og 2aars Græs. Jordens Bonitet er stærk lermuldet. Der holdes 11 Køer, 6 Stkr. Ungkvæg og Kalve og 1 Tyr af rød dansk Race og 3 Heste. Sidste Aar solgtes c. 35 Fedesvin

Langgaard, der ligger i Sneslev By og er Arvefæste under Universitetet, har nuv. Ejer overtaget efter sin Fader, Niels Larsen, som havde faaet den efter Faderen, Lars Pedersen; i denne Slægt kan Ejerrækken føres tilbage til nuv. Ejers Tipoldefader, Lars Sørensen.

Bygningerne staar i Bindingsværk med Straatage. — Jorderne er jævne og strækker sig mod S. Da nuv. Ejer overtog Gaarden, ved den 18 Tdr. Ld. større; disse Jorder har han frasolgt.

Vaadsbrogaard, Førsløv Sogn. Postforb.: Fuglebjerg, og St.: Hyllinge, hvortil c. 5 Km. Tlf. 36 over Fuglebjerg Central. Gaarden ligger c. 16 Km. fra Næstved. Ejer: Sogneraadformand *Hans Jul. Chr. Krogh*, som overtog Gaarden i 1904, er født paa Ejendommen 22. Febr. 1881 og gift med *Kristine Jensen*, født i Tjustrup Sogn 2. Juni 1881.

Matr.-Nr. 10a af Sneslev. Hartkorn 5 Tdr. 5 Skpr. 1 Fdkr. 2¼ Alb. Ejendomsskyld 35,000 Kr. (efter ny Vurdering 45,000 Kr.). Brandassurance for Bygningerne 25,000 Kr. Areal 55½ Td. Ld., deraf Ager 54, Mergelgrave m. m. ⅙, Have og Gaardsplads 1. Agermarken drives i en 7 Marksdrift: benyttet Brak, Vintersæd, Byg, Roer, Havre og 2aars Græs. Jordens Bonitet er let lermuldet. Der holdes 18 Køer, 12 Stkr. Ungkvæg og Kalve og 1 Tyr af rød dansk Race, 4 Heste, 4 Plage og Føl. Sidste Aar solgtes c. 60 Fedesvin.

Vaadsbrogaard ligger i Sneslev By og er Arvefæste under Universitetet. Den nuv. Ejer overtog Gaarden efter sin Fader, Lars Christoffer Krogh, og denne efter sin Svigerfader Kehlet.

Bygningerne staar dels i Grundmur og dels i Bindingsværk med Tage af Sten, Pap og Straa. En Trælade er tækket med Pap. De faste Maskiner drives ved en Petroleumsmotor.

Bakkegaard, Førsløv Sogn. Postforb.: Fuglebjerg, og St.: Hyllinge, hvortil c. 5 Km. Tlf. 85 over Fuglebjerg Central. Gaarden ligger c. 16 Km. fra Næstved. Ejer: *Jens Peter Nielsen*, som overtog Gaarden i 1902, er født paa Ejendommen 12. Jan. 1869 og gift med *Pouline Jensen*, født i Sneslev 25. Juni 1873.

Matr.-Nr. 13a af Sneslev. Hartkorn 6 Tdr. 5 Skpr. 3 Fdkr. 1 Alb. Ejendomsskyld 34,500 Kr. (efter ny Vurdering 45,000 Kr.). Brandassurance for Bygningerne 20,000 Kr. Areal 51½ Td. Ld., deraf Ager 50½, Have og Gaardsplads 1. Agermarken drives i en 8 Marksdrift: Havre, Brak, Vintersæd, Byg, Roer, Blandsæd og 2aars Græs. Jordens Bonitet er af blandet Beskaffenhed. Der holdes 18 Køer, 12 Stkr. Ungkvæg og Kalve og 1 Tyr af rød dansk Race, 5 Heste og 2 Plage. Sidste Aar solgtes c. 35 Fedesvin.

Bakkegaard, der ligger Sneslev By tæt SV. for Møllen, blev frikøbt i 1902 fra Fuglebjerggaard af nuv. Ejer, hvis Fader, Hans Nielsen, havde faaet Ejendommen overdraget som Fæste i 1862.

Hovedb. ligger mod Ø. og er grundmuret med Straatag, som dog skal omlægges med Tegl; Avlsb. staar i Bindingsværk, og ud i V. løber en stor Trælade med Paptag; et Materialhus er opført i Træ med Straatag. En Vindmotor driver de faste Maskiner. — Jorderne er bølgeformede og ligger samlede om Gaarden.

Søgaard, Gunderslev Sogn. Postforb.: Fuglebjerg, og St.: Hyllinge, hvortil c. 10 Km. Gaarden ligger c. 16 Km. fra Næstved. Ejer: *Jørgen Chr. Petersen*, som overtog Gaarden i 1913, er født i Tjustrup Sogn 2. Maj 1888 og gift med *Astrid Hansen*, født i Gunderslev Sogn 23. April 1894.

Matr.-Nr. 12 af Gunderslevlille. Hartkorn 5 Tdr. 1 Skp. 2 Fdkr. 1½ Alb. Ejendomsskyld 32,000 Kr. (efter ny Vurdering 40,000 Kr.). Brandassurance for Bygningerne 21,000 Kr. Areal 39 Tdr. Ld., deraf Ager 37, Veje m. m. 1, Have

og Gaardsplads 1. Agermarken drives i en 8 Marksdrift: Havre, Halvbrak, Vintersæd, Byg, Roer, Blandsæd og 2½aars Græs. Jordens Bonitet er mild, lermuldet Jord. Der holdes c. 13 Køer, 10 Stkr. Ungkvæg og Kalve og 1 Tyr af rød dansk Race, 4 Heste og 2 Plage. Sidste Aar solgtes c. 45 Fedesvin.

Søgaard ligger i Gunderslevlille By og er Arvefæste under Gunderslevholm. Den nuv. Ejer købte af H. C. Hansen, som havde købt af Vognmand Nic. Olsen og denne af Bernt Andersen, i hvis Familie Ejendommen havde været gennem flere Generationer.

Bygningerne står væsentligst i Grundmur med Straatage; et Materialhus er opført i Træ med Paptag. De faste Maskiner drives ved en Vindmotor. — Jorderne skraaner mod N. til Bavelse Sø, og Gaarden ligger i den ø. Side af Marken.

Dyssegaard, Gunderslev Sogn. Postforb. og St.: Fodby, hvortil c. 6 Km. Gaarden ligger c. 9 Km. fra Næstved. Ejer: *Ditlev Larsen*, som overtog Gaarden i 1892, er født paa Ejendommen 31. Aug. 1860 og gift med *Johanne Bertelsen Pedersen*, født i Lyngø 11. Marts 1874.

Matr.-Nr. 3 af Holløse. Hartkorn 7 Tdr. 3 Fdkr. ½ Alb. Ejendomsskyld 34,000 Kr. (efter ny Vurdering 46,000 Kr.). Brandassurance for Bygningerne 22,000 Kr. Areal 60½ Td. Ld., deraf Ager 56, Vandløb 1½, Veje m. m. 2, Have og Gaardsplads 1. Agermarken drives i en 9 Marksdrift: Havre, Roer, Blandsæd,



Dyssegaard.

Ærter m. m., Roer og Byg, Byg, Vintersæd og 2aars Græs. Jordens Bonitet er letmuldet. Der holdes 18 Køer, 18 Stkr. Ungkvæg og Kalve og 1 Tyr af rød dansk Race, 4 Heste, 2 Plage og 3 Faar. Sidste Aar solgtes c. 80 Fedesvin.

Dyssegaard, der ligger i Holløse By, blev købt til Arvefæste fra Herlufsholms Stiftelse i 1872 af Lars Nielsen, den nuv. Ejers Fader; Gaarden har siden 1836 været i denne Slægts Besiddelse.

De noget bakkede Jorder ligger samlede S. om Gaarden. — Bygningerne bestaar af 4 Længer samt Svinestald, Materialhus, Hjælm og 2 Beboelseshuse. Hovedb. staar i Grundmur og Avlsb. i Bindingsværk med Straatage, de øvrige Bygninger bærer Paptage og Beboelseshusene Tegltage. — Paa Jorden findes 2 fredede Kæmpehøje. — Gaarden, der er i god Drift, ligger i smukke Omgivelser.

L. P. Niensens Gaard i Holløse, Gunderslev Sogn. Postforb. og St.: Fodby, hvortil c. 6 Km. Gaarden ligger c. 9 Km. fra Næstved. Ejer: *Lars Peder Nielsen*, som overtog Gaarden i 1888, er født paa Ejendommen 1. Decbr. 1857 og gift med *Maren Kirstine Olsen*, født i Rejnstrup 30. Maj 1861.

Matr.-Nr. 6a af Holløse. Hartkorn 5 Tdr. 7 Skpr. 3 Fdkr. 1¼ Alb. Ejendomsskyld 33,000 Kr. Brandassurance for Bygningerne 17,000 Kr. Areal 60 Tdr. Ld., deraf Ager 55, Eng 4, Have og Gaardsplads 1. Agermarken drives i en 8 Marksdrift: Halvbrak, Vintersæd, Byg, Roer, Havre, Blandsæd og 2aars Græs.

Jordens Bonitet er letmuldet. Der holdes 19 Køer, 18 Stkr. Ungkvæg og Kalve og 1 Tyr af rød dansk Race, 4 Heste, 2 Plage og 5 Faar. Sidste Aar solgtes c. 40 Fedesvin.

Gaarden ligger i Holløse By og har oprindelig hørt under Gunderslevholm, hvorfra den blev købt til Arvefæste i 1855 af Niels Olsen, den nuv. Ejers Fader.

Jorderne ligger samlede om Gaarden over et jævnt og bekvemt Terræn. Alle Bygningerne staar i Bindingsværk med Straatage, undtagen Svinestalden, der er opført i Granit.

Lindebjerggaard, Gunderslev Sogn. Postforb. og St.: Fodby, hvortil c. 4 Km. Gaarden ligger c. 10 Km. fra Næstved. Ejer: *Hans Jensen*, som overtog Gaarden i 1878, er født i Vallensved 2. Septbr. 1842 og gift med *Hanne Mortensen*, født i Karrebæk Sogn 20. Aug. 1858.

Matr.-Nr. 8a af Holløse. Hartkorn 5 Tdr. 6 Skpr. 2 Fdkr. 1 Alb. Ejendoms-skyld 34,000 Kr. (efter ny Vurdering 50,000 Kr.). Brandassurance for Bygningerne 18,000 Kr. Areal 59¼ Td. Ld., deraf Ager 57¼, Eng 1, Have og Gaardsplads 1. Agermarken drives i en 8 Marksdrift: Havre, Halvbrak, Vintersæd, Byg, Roer, Blandsæd og 2½aars Græs. Jordens Bonitet er dels stærk og dels sandmuldet Jord. Der holdes c. 20 Køer, 14 Stkr. Ungkvæg og Kalve og 2 Tyre af rød dansk Race, 5 Heste, 3 Plage og Føl samt 1 Faar. Sidste Aar solgtes c. 50 Fedesvin.

Lindebjerggaard ligger lige N. for Holløse By paa en høj Bakke. Nuv. Ejer har overtaget Ejendommen ved sit Ægteskab med Enken efter Anders Hansen; denne sidste overtog Gaarden efter Faderen, Hans Pedersen, og købte den til Arvefæste fra Gunderslevholm.

Bygningerne staar dels i Grundmur og dels i Bindingsværk med Stentag paa Hovedb. og Straatage paa Avlsb. De faste Maskiner drives ved Petroleumsmotor. — Jorderne, der ligger samlede omkring Gaarden, skraaner ned til alle Sider fra denne.

Lille Holløsegaard, Gunderslev Sogn. Postforb. og St.: Fodby, hvortil c. 6 Km. Gaarden ligger c. 11 Km. fra Næstved. Ejer: *Nicolai Simonsen*, som overtog Gaarden i 1908, er født paa Ejendommen 1. Aug. 1878.

Matr.-Nr. 11a af Holløse. Hartkorn 7 Tdr. 1 Skp. 1 Fdkr. ¼ Alb. Ejendoms-skyld 33,000 Kr. Brandassurance for Bygningerne 19,000 Kr. Areal 61½ Td. Ld.,



Lille Holløsegaard.

deraf Ager 55, Eng 4, Mose 1, Skov ½, Have og Gaardsplads 1. Agermarken drives i en 8 Marksdrift: Havre, Helbrak, Vintersæd, Roer, Byg, Byg og 2aars Græs. Jordens Bonitet er lermuldet. Der holdes 15 Køer, 19 Stkr. Ungkvæg og Kalve og 1 Tyr af rød dansk Race og 4 Heste. Sidste Aar solgtes c. 60 Fedesvin.

Lille Holløsegaard ligger i Holløse By og har oprindelig hørt under Gunderslevholms Gods, hvorfra den blev købt til Arvefæste i 1876 af Hans Peder Simonsen, den nuv. Ejers Fader.

De noget bakkede Jorder ligger samlede om Gaarden. Hovedb., der ligger mod S., er opført i Grundmur i 1875; Avlsb. staar i Bindingsværk, opførte 1865—80. En Hjælm er opført 1904. Alle Bygningerne er tækkede med Straa. Benzinmotor driver de faste Maskiner. — Gaarden er i god Drift og ligger i smukke Omgivelser.

N. Jensen Pedersens Gaard i Rejnstrup, Gunderslev Sogn. Postforb. og St.: Hyllinge, hvortil c. 9 Km. Tlf. 5 over Gunderslev Central. Gaarden ligger c. 15 Km. fra Næstved. Ejer: Sognefoged *N. Jensen Pedersen*, som overtog Gaarden i 1893, er født paa Ejendommen 7. Novbr. 1858 og gift med *Marie Nielsen*, født i Ourø 16. Aug. 1861.

Matr.-Nr. 4a m. fl. af Rejnstrup. Hartkorn 5 Tdr. 6 Skpr. Ejendomsskyld 28,000 Kr. (efter ny Vurdering 40,000 Kr.). Brandassurance for Bygningerne 17,000 Kr. Areal c. 44½ Td. Ld., deraf Ager 43, Eng og Mose ½, Have og Gaardsplads 1. Agermarken drives i en 7 Marksdrift: Havre, Halvbrak, Vintersæd, Byg og Roer, Blandsæd og 2½aars Græs. Jordens Bonitet er lermuldet. Der holdes 12 Køer, 12 Stkr. Ungkvæg og Kalve og 1 Tyr af rød dansk Race, 3 Heste og 1 Plag. Sidste Aar solgtes c. 45 Fedesvin.

Gaarden ligger i Rejnstrup By og er købt til Arvefæste fra Gunderslevholm af nuv. Ejers Fader, Jens Pedersen, der havde overtaget Ejendommen efter sin Fader, Peder Iversen.

Hovedb. staar i Grundmur, Avlsb. i Bindingsværk og en Svinestald i Granit, alle tækkede med Straa. De faste Maskiner drives ved Petroleumsmotor. — Jorderne, der strækker sig N. for Gaarden, skraaner ned mod Bavelse Sø.

Lademosegaard, Gunderslev Sogn. Postforb.: Fuglebjerg, og St.: Fodby, hvortil c. 8 Km. Gaarden ligger c. 15 Km. fra Næstved. Ejer: *Hans Larsen*, som overtog Gaarden i 1903, er født i Gunderslev Sogn 6. Febr. 1861 og gift med *Anna Karoline Sofie Hansen*, født paa Ejendommen 9. Maj 1874.

Matr.-Nr. 5a af Rejnstrup. Hartkorn 5 Tdr. 1 Fdkr. ½ Alb. Ejendomsskyld 32,000 Kr. Brandassurance for Bygningerne 22,800 Kr. Areal 40 Tdr. Ld., deraf Ager 38, Mose 1, Have og Gaardsplads 1. Agermarken drives i en 9 Marksdrift:



Lademosegaard.

Havre, Helbrak, Vintersæd, Byg, Roer, Blandsæd og 3aars Græs. Jordens Bonitet er lermuldet. Der holdes 11 Køer, 12 Stkr. Ungkvæg og Kalve og 1 Tyr af rød dansk Race og 3 Heste. Sidste Aar solgtes 52 Fedesvin.

Lademosegaard ligger i Rejnstrup By og har været Fæste under Gunderslevholm indtil 1873, da den frikøbtes af Sognefoged Hans Hansen, som senere overdrog den til sin Svigersøn, den nuv. Ejer.

De jævne og bekvemme Jorder ligger samlede om Gaarden. — Bygningerne er alle opførte efter Brand i 1903 og staar i Grundmur med Cementstenstag paa Hovedb., Paptag paa Svinestalden og Straatage paa de øvrige Bygninger. En Petroleumsmotor driver de faste Maskiner.

Skjelbæksgaard, Gunderslev Sogn. Postforb.: Fuglebjerg, og St.: Fodby, hvortil c. 8 Km. Gaarden ligger c. 15 Km. fra Næstved. Ejer: *Chr. Olsen Hansen*, som overtog Gaarden i 1906, er født paa Ejendommen 25. Novbr. 1867 og gift med *Anna Nielsen*, født i Sneslev 11. Novbr. 1865.

Matr.-Nr. 6 af Rejnstrup. Hartkorn 5 Tdr. 3 Skpr. 3 Fdkr. 2¼ Alb. Ejendomsskyld 29,000 Kr. (efter ny Vurdering 34,000 Kr.). Brandassurance for Bygningerne 18,000 Kr. Areal 49 Tdr. Ld., deraf Ager 48, Have og Gaardsplads 1. Agermarken drives i en 9 Marksdrift: Havre, Helbrak, Vintersæd, Byg, Roer, Blandsæd og 3aars Græs. Jordens Bonitet er letmuldet. Der holdes 16 Køer, 14 Stkr. Ungkvæg og Kalve og 1 Tyr af rød dansk Race, 4 Heste og 2 Plage. Sidste Aar solgtes c. 40 Fedesvin.

Skjelbæksgaard ligger i Rejnstrup By og hørte oprindeligt under Gunderslevholm, hvorfra den købtes til Arvefæste i 1874 af Jens Hansen, den nuv. Ejers Fader.

Jorderne er jævne og ligger samlede om Gaarden over et ret jævnt Terræn. Hovedb. er grundmuret, og Avlsb. staar i Bindingsværk, alle tækkede med Straa. En Vindmotor driver de faste Maskiner.

Kirketigaard, Haldagerlille Sogn. Postforb. og St.: Slagelse, hvortil c. 15 Km. Ejer: *Hans Nielsen*, som overtog Gaarden i 1901, er født i Haldagerlille 16. Aug. 1871 og gift med *Johanne Marie Hansen*, født i Haldagerlille 19. Maj 1873.

Matr.-Nr. 1a af Ravnebjerg. Hartkorn 4 Tdr. 4 Skpr. 3 Fdkr. ¼ Alb. Ejendomsskyld 34,000 Kr. Brandassurance for Bygningerne 17,000 Kr. Areal 57 Tdr. Ld., deraf Ager 52¾, Eng 3, Skov ¼, Have og Gaardsplads 1. Agermarken drives i en 8 Marksdrift: Havre, Byg, Roer, Byg, Hvede, Bælgæd og Roer, Byg og Græs. Jordens Bonitet er lermuldet. Der holdes 15 Køer, 13 Stkr. Ungkvæg og Kalve og 1 Tyr af rød dansk Race, 4 Heste og 2 Plage og 5 Faar. Sidste Aar solgtes c. 40 Fedesvin.

Kirketigaard ligger i Ravnebjerg By og har oprindeligt hørt under Gyldenholm, hvorfra den frikøbtes af Niels Hansen; denne var født paa Ejendommen og efterfulgtes ved sin Død i 1893 af sin Søster, Stine Hansen, som senere overdrog Gaarden til nuv. Ejer, der er opdraget paa denne.

Jorderne er jævne og ligger samlede S. om Gaarden. De grundmurede Bygninger er opførte sidst i 1890'erne efter Brand og er tækkede med Tegl og Pap. En Petroleumsmotor driver de faste Maskiner. — Af Hestebesætningen er en Hoppe af belgisk Race præmieret.

Stensgaard, Hyllinge Sogn. Postforb. og St.: Hyllinge, hvortil c. 10 Minutters Gang. Gaarden ligger c. 10 Km. fra Næstved. Ejer: *Johs. Hansen*, som



Stensgaard.

overtog Gaarden i 1911, er født paa Ejendommen 1. Jan. 1886 og gift med *Kristine Nielsen*, født i Hyllinge 5. April 1890.

Matr.-Nr. 9a m. fl. af Hyllinge. Hartkorn 5 Tdr. 2 Fdkr. 1¼ Alb. Ejendomsskyld 28,000 Kr. (efter ny Vurdering 40,000 Kr.). Brandassurance for Bygningerne 20,000 Kr. Areal 46 Tdr. Ld., deraf Ager 45, Have og Gaardsplads 1. Agermarken drives i en 8 Marksdrift: Havre, Brak, Vintersæd, Byg, Roer, Blandsæd og 2aars Græs. Jordens Bonitet er dels stærk Lerjord og dels lermuldet Jord. Der holdes 14 Køer, 10 Stkr. Ungkvæg og Kalve og 1 Tyr af rød dansk Race, 4 Heste og 1 Plag. Sidste Aar solgtes c. 30 Fedesvin.

Stensgaard ligger lige S. for Banelinien, c. ½ Km. Ø. for Hyllinge By, hvorfra den blev udflyttet 1867 af nuv. Ejers Fader, Peder Hansen, der samme Aar frikøbte Ejendommen fra Førsløvgaard; han havde faaet Gaarden overdraget efter sin Svigerfader, Peder Hansen, i hvis Familie den har været igennem flere Slægtled.

Hovedb. ligger mod V. og er grundmuret med Stentag, Avlsb. staar i Bindingsværk med Straatage, mod Ø. ligger et Materialhus i Træ med Paptag, og mod N. ligger et grundmuret Bryggershus. Der er indlagt elektrisk Lys og Kraft. — Jorderne er flade med Gaarden i den s. Side af Marken.

Olesminde, Hyllinge Sogn. Postforb. og St.: Hyllinge, hvortil c. 2 Km. Gaarden ligger c. 11 Km. fra Næstved. Ejer: *Frederik Andersen*, som overtog Gaarden i 1913, er født paa Ejendommen 1. Aug. 1865 og gift med *Henriette Sørine Hansine Hansen*, født i Kvislemark 12. Oktbr. 1873.

Matr.-Nr. 2a af Aggerup. Hartkorn 7 Tdr. 4 Skpr. 2 Fdkr. ½ Alb. Ejendomsskyld 33,000 Kr. (efter ny Vurdering 46.400 Kr.). Brandassurance for Bygningerne 12,800 Kr. Areal 65 Tdr. Ld., deraf Ager 64, Have og Gaardsplads 1. Agermarken drives i en 8 Marksdrift: Havre, Helbrak, Vintersæd, Byg, ½ Græs ½ Staldfoder, Byg og 2aars Græs. Jordens Bonitet er lermuldet. Der holdes 12 Køer, 13 Stkr. Ungkvæg og Kalve og 1 Tyr af rød dansk Race, 5 Heste, 1 Føl og 3 Faar. Sidste Aar solgtes c. 25 Fedesvin.

Olesminde ligger i Aggerup By og har været Fæste under Førsløvgaard, hvorfra den frikøbtes i 1877 af Ole Andersen, som havde overtaget Gaarden efter sin Fader, Anders Olsen; O. Andersens Enke overdrog senere Ejendommen til Sønnen, den nuv. Ejer.

Jorderne er jævne og bekvemme, og Størstedelen ligger samlet om Gaarden; c. 5 Tdr. Ld. ligger i mindre Afstand mod NØ. Bygningerne staar væsentligst i Bindingsværk med Straatage; Staldlængen er grundmuret.

Langetoftegaard, Hyllinge Sogn. Postforb. og St.: Hyllinge, hvortil c. 2 Km. Gaarden ligger c. 15 Km. fra Næstved. Ejer: *Halfdan Andersen*, som overtog Gaarden i 1916, er født i Kvislemark 24. April 1887 og gift med *Louise Sofie Randrup*, født paa Ejendommen 12. Juni 1889.

Matr.-Nr. 6a af Aggerup. Hartkorn 6 Tdr. 5 Skpr. 2 Fdkr. 2 Alb. Ejendomsskyld 33,000 Kr. Brandassurance for Bygningerne c. 12,000 Kr. Areal 62 Tdr. Ld., deraf Ager 61, Have og Gaardsplads 1. Agermarken drives i en 9 Marksdrift: Havre, Helbrak, Vintersæd, Byg, Roer, Blandsæd og 3aars Græs. Jordens Bonitet er lermuldet. Der holdes 14 Køer, 10 Stkr. Ungkvæg og Kalve og 1 Tyr af rød dansk Race, 4 Heste og 4 Faar. Sidste Aar solgtes c. 40 Fedesvin.

H. Andersen er tillige Ejer af Matr.-Nr. 11a af Kvislemark med Hartkorn 2 Tdr. 6 Skpr. 2 Fdkr. 1¼ Alb., Ejendomsskyld 23,500 Kr. og Areal 35 Tdr. Ld.

Langetoftegaard ligger i Aggerup By og har oprindeligt hørt under Saltø Gods. Nuv. Ejer overtog Gaarden efter sin Svigerfader, Hans Frederik Randrup, som havde købt den først i 1880'erne.

De jævne Jorder ligger samlede om Gaarden. Bygningerne staar i Bindingsværk med Straatage.

N. R. Madsens Gaard i Jenstrup, Hyllinge Sogn. Postforb. og St.: Hyllinge, hvortil c. 3½ Km. Tlf. 40 over Hyllinge Central. Gaarden ligger c. 8½ Km. fra Næstved. Ejer: *Niels Rasmus Madsen*, som overtog Gaarden i 1905, er født paa Ejendommen 3. Maj 1871 og gift med *Margrethe Hansen*, født i Aversi 12. Aug. 1873.

Matr.-Nr. 23 m. fl. af Jenstrup. Hartkorn 7 Tdr. 1 Skp. 1 Alb. Ejendomsskyld 34,000 Kr. (efter ny Vurdering 48,000 Kr.). Brandassurance for Bygningerne

17,000 Kr. Areal 60 Tdr. Ld., deraf Ager 59, Have og Gaardsplads 1. Agermarken drives i en 8 Marksdrift: Havre, Vintersæd, Sukkerroer, Byg, Sukkerroer, Kaalrabi og Turnips m. m., Byg og Græs. Jordens Bonitet er lermuldet. Der holdes 20 Køer, 17 Stkr. Ungkvæg og Kalve og 1 Tyr af rød dansk Race, 6 Heste og 2 Plage. Sidste Aar solgtes c. 70 Fedesvin.

Gaarden ligger inde i Jenstrup By, og nuv. Ejer fik den efter Faderen, Hans Madsen, som havde overtaget den efter sin Fader, Mads Hansen; denne købte Ejendommen til Arvefæste fra Harrested Gods.

Bygningerne staar i Bindingsværk med Straatage. De faste Maskiner drives ved Petroleumsmotor. — Jorderne er jævne og strækker sig mod Ø.

Farverholdtsgaard, Karrebæk Sogn. Postforb.: Karrebæksminde, og St.: Næstved, hvortil c. 8 Km. Ejer: *Jens Hansen Bruun*, som overtog Gaarden i 1892, er født i Fodby 16. Marts 1850 og gift med *Karoline Hansen*, født i Valsøllille 10. Juli 1860.

Matr.-Nr. 9a m. fl. af Karrebæk. Hartkorn 6 Tdr. 5 Skpr. 2¼ Alb. Ejendoms-skyld 30,000 Kr. Brandassurance for Bygningerne 12,000 Kr. Areal 54 Tdr. Ld., deraf Ager 50½, Eng ½, Mose 2, Have og Gaardsplads 1. Agermarken drives i en 8 Marksdrift: Havre, Helbrak, Vintersæd, Havre, Roer, Byg og 2aars Græs. Jordens Bonitet er lermuldet. Der holdes 14 Køer, 15 Stkr. Ungkvæg og Kalve og 1 Tyr af rød dansk Race, 3 Heste og 3 Plage. Sidste Aar solgtes c. 35 Fedesvin.

Farverholdtsgaard ligger i Karrebæk By og var oprindelig Fæste under Saltø Gods, hvorfra den frikøbtes i 1860erne af Jens Jacobsens Enke; denne efterfulgtes af Sønnen, Mads Jensen, og da han var barnløs, overtoges Gaarden af hans Svoger, Hans Hansen Bruun, den nuv. Ejers Fader.

Jorderne ligger samlede N. for Gaarden og er et noget bølgeformet Terræn, hvis n. Udkant afslutter et Bakkedrag, kaldet Farverholdt. — Bygningerne staar væsentligst i Bindingsværk med Straatage; Laden er opført i Grundmur. Der er indlagt Vand og elektrisk Lys og Kraft.

Magmosegaard, Karrebæk Sogn. Postforb.: Karrebæksminde, og St.: Næstved, hvortil c. 9 Km. Tlf. 48 over Karrebæksminde Central. Ejerinde: Enkefru *Ane Christiansen*, f. *Mortensen*, som overtog Gaarden 1893, er født i Gumperup 22. Maj 1850 og var gift med *Lars Christiansen*. Gaarden bestyres af Sønnen, *Chr. Christiansen*, født paa Ejendommen 14. Novbr. 1877.

Matr.-Nr. 11 m. fl. af Karrebæk. Hartkorn 6 Tdr. 7 Skpr. 1¼ Alb. Ejendoms-skyld 31,000 Kr. (efter ny Vurdering 39,000 Kr.). Brandassurance for Bygningerne 22,500 Kr. Areal 63 Tdr. Ld., deraf Ager 60, Eng ½, Skov 1, Have og Gaards-plads 1½. Agermarken drives i en 8 Marksdrift: Havre, Brak, Vintersæd, Byg, Roer, Blandsæd og 2aars Græs. Jordens Bonitet er lermuldet. Der holdes 17 Køer, 12 Stkr. Ungkvæg og Kalve og 1 Tyr af rød dansk Race, 5 Heste, 3 Plage og 2 Faar. Sidste Aar solgtes c. 50 Fedesvin.

Gaarden, der ligger c. 2 Km. V. for Karrebæk By, er Arvefæste under Saltø Gods, hvorfra den blev købt af Chr. Petersen, Fader til nuv. Ejerindes afdøde Mand.

Bygningerne staar i Bindingsværk med Straatage. — Jorderne er bakkede med Gaarden midt i Marken.

Vestergaard, Karrebæk Sogn. Postforb.: Karrebæksminde, og St.: Næstved, hvortil c. 8 Km. Ejer: *Ole Hansen*, som overtog Gaarden i 1898, er født i Herlufsholm Sogn 21. Septbr. 1860 og gift med *Karen Sofie Pedersen*, født i Herlufsholm Sogn 27. Juni 1862.

Matr.-Nr. 12a af Karrebæk. Hartkorn 6 Tdr. 5 Skpr. 1 Fdkr. ¾ Alb. Ejendoms-skyld 32,000 Kr. Brandassurance for Bygningerne 20,230 Kr. Areal 54 Tdr. Ld., deraf Ager 52, Eng 1, Have og Gaardsplads 1. Agermarken drives i en 8 Marksdrift: Havre, Helbrak, Vintersæd, Byg, Roer, Blandsæd og 2aars Græs. Jordens Bonitet er lermuldet. Der holdes 15 Køer, 17 Stkr. Ungkvæg og Kalve og 1 Tyr af rød dansk Race, 6 Heste og 2 Plage. Sidste Aar solgtes c. 50 Fedesvin.

Vestergaard ligger i Karrebæk By og er købt til Arvefæste i 1898 af nuv. Ejer, der overtog Ejendommen efter tidligere Fæster, Sognefoged Ole Andersen.

Jorderne er samlede NV. om Gaarden over et ret jævnt Terræn. — Hovedb. staar i Grundmur, Avlsb. i Bindingsværk og Laden i Træ, denne sidste bærer Paptag, de andre



Vestergaard.

Straatage ligesom en grundmuret Svinestald. En Benzinmotor driver de faste Maskiner. Gaarden, der er i god Drift, ligger i et frodigt Landskab tæt ved Karrebæk Fjord.

Balkerødgaard, Karrebæk Sogn. Postforb.: Karrebæksminde, og St.: Næstved, hvortil c. 8 Km. Ejer: *Carl Chr. Corneliussen*, som overtog Gaarden i 1898, er født i Karrebæk 6. Aug. 1873 og gift med *Katrina Oline Henriette Hansen*, født i Fodby 26. Oktbr. 1871.

Matr.-Nr. 14a af Karrebæk. Hartkorn 6 Tdr. 7 Skpr. 3 Fdkr. $\frac{1}{2}$ Alb. Ejendomsskyld 34,000 Kr. Brandassurance for Bygningerne 18,000 Kr. Areal 60 Tdr. Ld., deraf Ager 59, Have og Gaardsplads 1. Agermarken drives i en 7 Marksdrift: Havre, Halvbrak, Vintersæd, Roer, Byg og 2aars Græs. Jordens Bonitet er lermuldet. Der holdes 20 Køer, 10 Stkr. Ungkvæg og Kalve og 1 Tyr af rød dansk Race, 5 Heste, 4 Plage og Føl. Sidste Aar solgtes c. 35 Fedesvin.

Balkerødgaard ligger i Karrebæk By og var oprindelig Fæste under Saltø Gods. Nuv. Ejer købte af Lars Chr. Buchholdt, der i en lang Aarrække havde været Gaardens Ejer.

De jævne Jorder ligger samlede om Gaarden. Bygningerne staar i Grundmur med Straatage undtagen en Hjælm, der bærer Tegltag. De faste Maskiner drives ved en Benzinmotor.

Kjæderødgaard, Karrebæk Sogn. Postforb.: Karrebæksminde, og St.: Næstved, hvortil c. 10 Km. Ejer: *Rasmus Hansen*, som overtog Gaarden i 1905, er født i Næstelsø 26. Febr. 1866 og gift med *Mariane Hjort*, født i Hyllinge 13. Marts 1856.

Matr.-Nr. 15a m. fl. af Karrebæk. Hartkorn 6 Tdr. 5 Skpr. $1\frac{1}{4}$ Alb. Ejendomsskyld 35,000 Kr. Brandassurance for Bygningerne 22,500 Kr. Areal 64 Tdr. Ld., deraf Ager 60, Eng 2, Mose 1, Have og Gaardsplads 1. Agermarken drives i en 8 Marksdrift: Havre, Helbrak, Vintersæd, Byg, Roer, Byg og 2aars Græs. Jordens Bonitet er lermuldet. Der holdes 20 Køer, 10 Stkr. Ungkvæg og Kalve og 1 Tyr af rød dansk Race, 4 Heste, 4 Plage og Føl. Sidste Aar solgtes c. 70 Fedesvin.

Kjæderødgaard ligger i Karrebæk By og har i sin Tid hørt under Saltø Gods. Af tidligere Ejere nævnes Jakob Hansen, hvis Enke giftede sig i 1871 med Niels Jensen, af hvem nuv. Ejer har købt.

Jorderne ligger samlede om Gaarden over et noget bølgeformet Terræn. Største-

delen af Bygningerne er opførte efter Brand i 1858. Hovedb. er grundmuret, og Avlsb. staar i Bindingsværk, alle tækkede med Straa; Svinestalden er opført i Grundmur af



Kjæderødgaard.

nuv. Ejer. En Benzinmotor driver de faste Maskiner. — Gaarden er beliggende i smukke Omgivelser ved Karrebæk Fjord.

Spejlagergaard, Karrebæk Sogn. Postforb.: Karrebæksminde, og St.: Næstved, hvortil c. 11 Km. Ejer: *Chr. Clausen*, som overtog Gaarden i 1913, er født i Karrebækstorp 4. Decbr. 1876 og gift med *Anna Hansine Andersen*, født i Karrebæk 24. April 1880.

Matr.-Nr. 16a af Karrebæk. Hartkorn 5 Tdr. 2 Skpr. Ejendomsskyld 28,000 Kr. Brandassurance for Bygningerne 18,600 Kr. Areal 50 Tdr. Ld., deraf Ager 48,



Spejlagergaard.

Eng 1, Have og Gaardsplads 1. Agermarken drives i en 8 Marksdrift: Havre, Helbrak, Vintersæd, Byg, Roer, Byg og 2aars Græs. Jordens Bonitet er lermuldet. Der holdes 16 Køer, 12 Stkr. Ungkvæg og Kalve og 1 Tyr af rød dansk Race og 4 Heste. Sidste Aar solgtes c. 80 Fedesvin.

Spejlagergaard ligger i Karrebæk By og har oprindelig hørt under Saltø Gods. Nuv. Ejer købte Gaarden af Johannes Hansens Enke, hvis afdøde Mand c. 30 Aar tidligere havde købt den ved Tvangsauktion i 1878 efter Hans Hansen, som var født paa Ejendommen.

Den noget bølgeformede Jorder ligger samlede om Gaarden. — Hovedb. er opført i Grundmur og Avlsb. i Bindingsværk. Staldlængen er opført i 1913, de øvrige Bygninger i 1881—83. — Gaarden ligger i kønne Omgivelser ved Karrebæk Fjord.

Amsterdamgaard, Karrebæk Sogn. Postforb.: Karrebæksminde, og St.: Næstved, hvortil c. 11 Km. Ejer: *Jens Jensen*, som overtog Gaarden i 1904, er født i Ulse 26. Febr. 1872 og gift med *Anna Marie Mortensen*, født i Karrebæk 10. Maj 1879.

Matr.-Nr. 2a m. fl. af Karrebækstorp. Hartkorn 5 Tdr. 7 Skpr. 1 Fdkr. 2 Alb. Ejendomsskyld 28,000 Kr. (efter ny Vurdering 38,000 Kr.). Brandassurance for Bygningerne 11,300 Kr. Areal 58 Tdr. Ld., deraf Ager 56, Eng 1, Have og Gaards-



Amsterdamgaard.

plads 1. Størstedelen af Agermarken drives i en 7 Marksdrift: Blandsæd, Helbrak, Vintersæd, Roer, Havre, Byg og 1½aars Græs. Jordens Bonitet er lermuldet. Der holdes 16 Køer, 12 Stkr. Ungkvæg og Kalve og 1 Tyr af rød dansk Race, 5 Heste, 3 Plage og Føl samt 2 Faar. Sidste Aar solgtes c. 30 Fedesvin.

Amsterdamgaard ligger i Karrebækstorp By og var Fæste under Førsløvgård, indtil den frikøbtes af Kristian Thygesen, som c. 1871 solgte til Peder Henningsen; denne solgte i 1882 til Peder Jensen, af hvem nuv. Ejer købte.

Jorderne ligger samlede om Gaarden over et noget bakket Terræn. Bygningerne staar alle i Bindingsværk med Straatage. Hovedb. ligger mod Ø. med Have mod Ø. — Saavel Kvæg- som Svinebesætningen er præmieret.

B. Nielsens Gaard i Karrebækstorp, Karrebæk Sogn. Postforb.: Karrebæksminde, og St.: Hyllinge, hvortil c. 7 Km. Gaarden ligger c. 10 Km. fra Næstved. Ejer: *Bertel Nielsen*, som overtog Gaarden i 1882, er født i Marvede Sogn 1. Septbr. 1856 og gift med *Margrethe Madsen*, født i Herlufsholm Sogn 27. Oktbr. 1856.

Matr.-Nr. 6a m. fl. af Karrebækstorp. Hartkorn 5 Tdr. 7 Skpr. 1 Fdkr. 2½ Alb. Ejendomsskyld 30,000 Kr. Brandassurance for Bygningerne 19,600 Kr. Areal 59 Tdr. Ld., deraf Ager 53, Mose 5, Have og Gaardsplads 1. Agermarken drives i en 9 Marksdrift: Havre, Helbrak, Vintersæd, Byg, Roer, Byg, Blandsæd og 2aars Græs. Jordens Bonitet er lermuldet. Der holdes 12 Køer, 7 Stkr. Ungkvæg og Kalve af rød dansk Race, 4 Heste og 3 Plage. Sidste Aar solgtes 32 Fedesvin.

Gaarden ligger i Karrebækstorp By og blev frikøbt fra Førsløv Gods i 1860erne af Ulrik Hansen, efter hvis Død Enken giftede sig med Rasmus Hansen, af hvem nuv. Ejer har købt.

De noget bølgeformede Jorder ligger for Størstedelen samlede om Gaarden; 4 Tdr. Ld. ligger længere mod N. — Hovedb. er grundmuret, tækket med Tegl, og Avlsb. staar i Bindingsværk med Straatage.

Tommerodgaard, Karrebæk Sogn. Postforb.: Karrebæksminde, og St.: Hyl-
linge, hvortil c. 8 Km. Gaarden ligger c. 12 Km. fra Næstved. Ejerinde: Enkefru
Ane Sofie Charlotte Clausen, f. *Andersdatter*, som overtog Gaarden i 1913, er født i
Kvislemark 16. Septbr. 1846 og var gift med *Jørgen Clausen*.

Matr.-Nr. 3a m. fl. af Karrebækstorp. Hartkorn 6 Tdr. 3 Skpr. 1 Fdkr. 2½ Alb.
Ejendomsskyld 35,000 Kr. Brandassurance for Bygningerne 18,000 Kr. Areal
60 Tdr. Ld., deraf Ager 56, Eng 3, Have og Gaardsplads 1. Agermarken drives



Tommerodgaard.

i en 8 Marksdrift: Havre, Helbrak, Vintersæd, Roer, Byg, Byg og 2aars Græs.
Jordens Bonitet er lermuldet. Der holdes 15 Køer, 10 Stkr. Ungkvæg og Kalve og
1 Tyr af rød dansk Race, 4 Heste og 3 Plage. Sidste Aar solgtes c. 50 Fedesvin.

Tommerodgaard ligger i Karrebækstorp By og har oprindelig hørt under
Førslev Gods, hvorfra den frikøbtes i 1867 af nuv. Ejerindes afdøde Mand, som havde
overtaget Fæstet efter sin Fader, Claus Christensen, der var født paa Ejendommen.

De noget bakkede Jorder ligger samlede V. om Gaarden. — Bygningerne er op-
førte i Grundmur 1910 og bærer Cementstenstage undtagen Staldlængen, der er tækket
med Rør. — Gaarden ligger højt og kønt i Terrænet.

Karrebækstorp Teglværk, Karrebæk Sogn. Postforb.: Karrebæksminde,
og St.: Hyllinge, hvortil c. 6 Km. Gaarden ligger c. 11 Km. fra Næstved. Ejer:



Karrebækstorp Teglværk.

Christen Møller. Nuv. Forpagter: *Arnold Møller*, som overtog Gaarden i 1914,
er født i Karlebo Sogn 6. April 1868 og gift med *Ane Marie Jensen*, født i Horne
ved Varde 31. Aug. 1872.

Matr.-Nr. 3b m. fl. af Karrebækstorp. Hartkorn 2 Tdr. 5 Skpr. 3 Fdkr. Ejendomsskyld 31,000 Kr. Brandassurance for Bygningerne 20,220 Kr. Areal 33 Tdr. Ld., deraf Ager 27, Eng og Mose 4, Have og Gaardsplads 2. Agermarken drives i en 7 Marksdrift: Havre, Helbrak, Vintersæd, Roer, Byg og 2aars Græs. Jordens Bonitet er Iermuldet. Der holdes 6 Køer, 6 Stkr. Ungkvæg og Kalve af rød dansk Race, 5 Heste og 1 Plag. Sidste Aar solgtes c. 20 Fedesvin.

Gaarden ligger i Karrebækstorp og blev i 1870 udskilt fra Nabogaarden; samtidig købtes den af Rasmus Møller, der i 1911 overdrog den til Sønnen, Chr. Møller, som et Par Aar senere bortforpagtede den til sin Broder, den nuv. Forpagter.

De noget bølgeformede Jorder ligger for Størstedelen samlede ved Caarden; 7 Tdr. Ld. ligger i mindre Afstand mod S. Bygningerne bestaar af Hovedb., 2 Udlænger og Teglværksbygningen. Hovedb. ligger mod V. og er opført i Grundmur med Tegtag; den ene Udlænge staa i Bindingsværk med Straatag, opført i 1870, det øvrige er opført noget senere.

Der drives en betydelig Teglværksbedrift med en aarlig Fabrikation af c. $\frac{1}{2}$ Million Sten og Rør.

Søhulegaard, Karrebæk Sogn. Postforb.: Karrebæksminde, og St.: Hyllinge, hvortil c. 7 Km. Gaarden ligger c. $9\frac{1}{2}$ Km. fra Næstved. Ejer: *Lars Jensen*, som overtog Gaarden i 1913; er født i Langbæk Sogn 26. Maj 1880.

Matr.-Nr. 7a m. fl. af Karrebækstorp. Hartkorn 6 Tdr. 2 Skpr. 3 Fdkr. $\frac{1}{2}$ Alb. Ejendomsskyld 33,000 Kr. (efter ny Vurdering 40,000 Kr.). Brandassurance for Bygningerne 24,000 Kr. Areal 65 Tdr. Ld., deraf Ager 61, Skov 3, Have og Gaardsplads 1. Agermarken drives i en 8 Marksdrift: Havre, Helbrak, Vintersæd, Roer, Byg, Blandsæd og 2aars Græs. Jordens Bonitet er Iermuldet. Der holdes 12 Køer, 18 Stkr. Ungkvæg og Kalve og 1 Tyr af rød dansk Race, 4 Heste og 2 Plage. Sidste Aar solgtes c. 50 Fedesvin.

Søhulegaard ligger i Karrebækstorp By og har oprindelig hørt under Førslev Gods. Af Ejere nævnes Johan Andersen, der efterfulgtes af Sønnen, Niels Johansen, efter hvis Død Enken solgte til nuv. Ejer.

De noget bølgeformede Jorder ligger samlede om Gaarden. Bygningerne er grundmurede med Cementstenstag paa Hovedb. og Straatage paa Avlsb. En Petroleumsmotor driver de faste Maskiner.

Grusbankegaard, Karrebæk Sogn. Postforb.: Karrebæksminde, og St.: Hyllinge, hvortil c. 8 Km. Gaarden ligger c. 12 Km. fra Næstved. Ejerinde:



Grusbankegaard.

Enkefru *Sofie Andersen*, f. *Jensen*, som overtog Gaarden i 1916, er født i Karrebæksminde 7. Juni 1865 og var gift med *Hans P. Andersen*.

Matr.-Nr. 10a af Karrebækstorp. Hartkorn 6 Tdr. 6 Skpr. 3 Fdkr. $1\frac{1}{2}$ Alb. Ejendomsskyld 34,000 Kr. Brandassurance for Bygningerne c. 18,000 Kr. Areal

75 Tdr. Ld., deraf Ager 71½, Eng 2, Skov ½, Have og Gaardsplads 1. Agermarken drives i en 8 Marksdrift: Havre, Halvbrak, Vintersæd, Byg, Roer, Blandsæd og 2aars Græs. Jordens Bonitet er Iermuldet. Der holdes 16 Køer, 16 Stkr. Ungkvæg og Kalve og 1 Tyr af rød dansk Race, 4 Heste, 4 Plage og Føl. Sidste Aar solgtes c. 40 Fedesvin.

Grusbankegaard, der ligger i Karrebækstorp By, har oprindelig været Fæste under Førsløv Gods, men frikøbtes herfra af Anders Kristensen; denne efterfulgtes af Sønnen, den nuv. Ejerindes afdøde Mand.

Jorderne ligger samlede om Gaarden over et noget bakket Terræn. — Bygningerne er opførte i 1850; Hovedb. staar i Grundmur og Avlsb. i Bindingsværk, alle tækkede med Straa.

Hesselbjerggaard, Karrebæk Sogn. Postforb.: Karrebæksminde, og St.: Næstved, hvortil c. 10½ Km. Ejer: *H. P. Hansen*, som overtog Gaarden i 1904, er født i Gumperup 5. Oktbr. 1868 og gift med *Marie Jensen*, født i Kalvehave 3. Septbr. 1870.

Matr.-Nr. 11a af Karrebækstorp. Hartkorn 6 Tdr. 7 Skpr. 1 Fdkr. 1¼ Alb. Ejendomsskyld 34,000 Kr. (efter ny Vurdering 48,000 Kr.). Brandassurance for Bygningerne 29,000 Kr. Areal 66½ Td. Ld., deraf Ager 59, Eng og Skov 6½, Have og Gaardsplads 1. Agermarken drives i en 8 Marksdrift: Havre, Brak, Vintersæd, Byg, Roer, Blandsæd og 2aars Græs. Jordens Bonitet er Iermuldet. Der holdes 16 Køer, 9 Stkr. Ungkvæg og Kalve og 1 Tyr af rød dansk Race, 4 Heste og 3 Plage. Sidste Aar solgtes c. 45 Fedesvin.

Hesselbjerggaard, der har sit Navn efter en Høj paa Marken, ligger i Karrebækstorp By og er i sin Tid frikøbt fra Førsløvgaard. Den nuv. Ejer købte af Arvingerne efter Hans Christensen, som havde faaet Ejendommen efter sin Tante, Enke efter Hans Andersen.

Bygningerne staar dels i Grundmur og dels i Bindingsværk med Straatage. — Jorderne er bakkede og strækker sig mod S.

Klintegaard, Karrebæk Sogn. Postforb.: Karrebæksminde, og St.: Næstved, hvortil c. 12 Km. Ejer: *Christen Christensen*, som overtog Gaarden i 1913, er født i Karrebækstorp 6. Novbr. 1864 og gift med *Katrine Hansen*, født paa Ejendommen 1. Juli 1864.



Klintegaard.

Matr.-Nr. 8 m. fl. af Enø. Hartkorn 7 Tdr. 4 Skpr. 2½ Alb. Ejendomsskyld 29,000 Kr. (efter ny Vurdering 48,000 Kr.). Brandassurance for Bygningerne 21,200 Kr. Areal 68 Tdr. Ld., deraf Ager 63, Eng 4, Have og Gaardsplads 1. Agermarken drives i en 8 Marksdrift: Havre, Helbrak, Vintersæd, Byg, Roer, Byg og 2aars Græs. Jordens Bonitet er Iermuldet. Der holdes 20 Køer, 16 Stkr. Ung-

kvæg og Kalve og 1 Tyr af rød dansk Race, 5 Heste, 2 Plage og 4 Faar. Sidste Aar solgtes 66 Fedesvin.

Klintegaard ligger paa Enø og har oprindelig hørt under Gaunø Gods, hvorfra den frikøbtes i 1850erne af Kristen Andersen, der 1861 efterfulgtes af sin Svoger, Jens Hansen, som ejede Gaarden til sin Død i 1912, hvorefter hans Svigersøn, den nuv. Ejer, købte den af Arvingerne.

Jorderne ligger samlede om Gaarden over et højt, men jævnt Terræn. Foruden det angivne Areal hører der c. 20 Tdr. Ld. Overdrev til Ejendommen. — Bygningerne er opførte af forrige Ejer, og Hovedb. staar i Grundmur med Skifertag og Avlsb. i Bindingsværk med Straatage. En Vindmotor driver de faste Maskiner. — Gaarden ligger kønt ved Karrebæk Fjord.

E. Baggers Gaard i Enø, Karrebæk Sogn. Postforb.: Karrebæksminde, og St.: Næstved, hvortil c. 12 Km. Ejer: *Emil Bagger*, som overtog Gaarden i 1894, er født paa Ejendommen.

Matr.-Nr. 9 m. fl. af Enø. Hartkorn 5 Tdr. 4 Skpr. 1 Fdkr. 1¼ Alb. Ejendomsskyld 30,000 Kr. Brandassurance for Bygningerne c. 16,000 Kr. Areal 56 Tdr. Ld., deraf Ager 55, Have og Gaardsplads 1. Agermarken drives uden fast Driftsplan. Jordens Bonitet er lermuldet. Der holdes 12 Køer, 10 Stkr. Ungkvæg og Kalve og 1 Tyr af rød dansk Race, 4 Heste, 1 Føl og 1 Faar. Sidste Aar solgtes c. 20 Fedesvin.

Gaarden ligger paa Enø, og har oprindelig været Fæste under Gaunø Gods. Den nuv. Ejer har overtaget Ejendommen efter sin Fader, Vilhelm Bagger.

De noget bølgeformede Jorder ligger samlede om Gaarden. Hovedb. staar i Grundmur med Tegltag og Avlsb. i Bindingsværk med Straatage.

Roagergaard, Karrebæk Sogn. Postforb. og St.: Hyllinge, hvortil c. 9 Km. Gaarden ligger c. 11 Km. fra Næstved. Ejer: *Lars Larsen*, som overtog Gaarden i 1907, er født i Lille-Næstved 12. Juli 1879 og gift med *Johanne Marie Knudsen*, født i Lille-Næstved 20. Jan. 1884.

Matr.-Nr. 4 m. fl. af Gumperup. Hartkorn 7 Tdr. 1 Skp. 1 Alb. Ejendomsskyld 32,000 Kr. Brandassurance for Bygningerne 18,000 Kr. Areal 54 Tdr. Ld.,



Roagergaard.

deraf Ager 53, Have og Gaardsplads 1. Agermarken drives i en 8 Marksdrift: Havre, Helbrak, Vintersæd, Byg, Roer, Blandsæd og 2aars Græs. Jordens Bonitet er lermuldet. Der holdes 15 Køer, 10 Stkr. Ungkvæg og Kalve og 1 Tyr af rød dansk Race, 4 Heste, 3 Plage og Føl. Sidste Aar solgtes c. 60 Fedesvin.

Roagergaard ligger i Gumperup By og har oprindelig været Fæste under Førslev Gods. Den nuv. Ejer købte af Peder Hansen, som i en lang Aarrække havde været Gaardens Ejer.

Jorderne er flade og bekvemme og ligger samlede NØ. om Gaarden. Hovedb. ligger mod N. og er af Grundmur med Tegtag, opført i 1886; Avlsb., der er ældre, staar i Bindingsværk med Straatage. — Gaarden er beliggende i kønne Omgivelser og i god Forbindelse med Station og Købstad.

Holmegaard, Krummerup Sogn. Postforb.: Fuglebjerg, og St.: Sandved, hvortil c. 4 Km. Gaarden ligger c. 17 Km. fra Slagelse. Ejer: *Ole Hansen*, som overtog Gaarden i 1852, er født i Krummerup 27. Jan. 1831 og gift med *Maren Sofie Pedersen*, født i Tingjellinge 16. Decbr. 1852.

Matr.-Nr. 6a af Krummerup. Hartkorn 4 Tdr. 7 Skpr. $\frac{1}{4}$ Alb. Ejendoms-skyld 30,000 Kr. Brandassurance for Bygningerne 10,000 Kr. Areal $46\frac{1}{3}$ Td. Ld., deraf Ager $45\frac{1}{3}$, Have og Gaardsplads 1. Agermarken drives i en 8 Marksdrift: Havre, Helbrak, Vintersød, Byg, Blandsød og 3aars Græs. Jordens Bonitet er lermuldet. Der holdes 11 Køer, 6 Stkr. Ungkvæg og Kalve og 2 Tyre af rød dansk Race og 3 Heste. Sidste Aar solgtes c. 20 Fedesvin.

Holmegaard ligger i Krummerup By og var Fæste under Førslev Gods indtil 1852, da den frikøbtes af Hans Olsen, den nuv. Ejers Fader, der havde været Sognefoged i en lang Aarrække.

De jævne og bekvemme Jorder ligger V. for Gaarden. — Bygningerne bestaar af 4 Længer, alle i Bindingsværk med Straatage. Hovedb. er opført i 1855, den v. Længe i 1863 og de øvrige Bygninger noget tidligere.

Askegaard, Krummerup Sogn. Postforb.: Fuglebjerg, og St.: Sandved, hvortil c. $2\frac{1}{2}$ Km. Tlf. 1 over Tingjellinge Central. Gaarden ligger c. 15 Km. fra Slagelse. Ejer: *Thomas Nørgaard*, som overtog Gaarden i 1912, er født i Sejlstrup, Hjørring Amt, 25. Septbr. 1881 og gift med *Kristine Jensen*, født i Ørslev 8. Maj 1884.

Matr.-Nr. 6a af Bendslev. Hartkorn 4 Tdr. 1 Skp. 3 Fdkr. $\frac{3}{4}$ Alb. Ejendoms-skyld 30,000 Kr. (efter ny Vurdering 37,000 Kr.). Brandassurance for Bygningerne 25,000 Kr. Areal 41 Tdr. Ld., deraf Ager 40, Have og Gaardsplads 1. Agermarken drives i en fri 8 Marksdrift: benyttet Brak, Vintersød, Byg, Roer, Blandsød, Havre og 2aars Græs. Jordens Bonitet er lermuldet. Der holdes 12 Køer, 12 Stkr. Ungkvæg og Kalve og 1 Tyr af rød dansk Race, 4 Heste og 2 Plage. Sidste Aar solgtes c. 65 Fedesvin.

Askegaard ligger sydligst i Bendslev By og har tidligere været Fæste under Førslev Gods, hvorfra den blev frikøbt af Chr. Andersen, af hvem nuv. Ejer har købt.

Bygningerne staar dels i Grundmur og dels i Bindingsværk med Straatage undtagen Svinestalden, der bærer Paptag. — Jorderne er flade og strækker sig mod S.

Bakkegaard, Krummerup Sogn. Postforb.: Fuglebjerg, og St.: Sandved, hvortil c. 3 Km. Gaarden ligger c. 16 Km. fra Næstved. Ejer: *Hans Oluf Hansen*, som overtog Gaarden i 1900, er født i Haldagerlille 31. Jan. 1872 og gift med *Karen Sofie Nielsen*, født i Krummerup Sogn 20. Aug. 1877.

Matr.-Nr. 3a m. fl. af Flemstofte. Hartkorn 5 Tdr. 4 Skpr. 3 Fdkr. $\frac{1}{4}$ Alb. Ejendomsskyld 32,000 Kr. Brandassurance for Bygningerne 13,330 Kr. Areal 52 Tdr. Ld., deraf Ager 50, Eng 1, Have og Gaardsplads 1. Agermarken drives i en 8 Marksdrift: Havre, Halvbrak, Vintersød, Roer, Byg, Blandsød og 2aars Græs. Jordens Bonitet er lermuldet. Der holdes 11 Køer, 13 Stkr. Ungkvæg og Kalve og 1 Tyr af rød dansk Race, 4 Heste og 2 Plage. Sidste Aar solgtes c. 30 Fedesvin.

Bakkegaard ligger i Flemstofte By og blev frikøbt fra Holsteinborg i 1881 af Niels Thorsens Enke, som siden overdrog den til Sønnen, Niels Nielsen; denne mageskiftede med Kristoffer Pedersen i 1884, og 1900 overtoges Gaarden af Bondestandens Sparekasse, af hvem nuv. Ejer købte.

Jorderne ligger samlede om Gaarden over et jævnt og bekvemt Terræn. — Bygningerne er opførte i Grundmur, Hovedb. i Villastil med Frontespice og tækket med Cementsten, Avlsb. bærer Straatage.

Toftegaard, Krummerup Sogn. Postforb.: Fuglebjerg, og St.: Dalmose, hvortil c. 7 Km. Gaarden ligger c. 16 Km. fra Slagelse. Ejer: *Lars Nielsen*, som

overtog Gaarden i 1896, er født paa Ejendommen 18. Jan. 1857 og gift med *Marie Pedersen*, født i Haldagermagle 21. Febr. 1874.

Matr.-Nr. 6a af Haldagermagle. Hartkorn 4 Tdr. 1 Skp. 2 Fdkr. 1½ Alb. Ejendomsskyld 28,000 Kr. Brandassurance for Bygningerne 12,300 Kr. Areal 44 Tdr. Ld., deraf Ager 43, Have og Gaardsplads 1. Størstedelen af Agermarken drives i en 8 Marksdrift: Havre, Helbrak, Vintersæd, Roer, Byg, Blandsæd og 2aars Græs. Jordens Bonitet er lermuldet. Der holdes 10 Køer, 10 Stkr. Ungkvæg og Kalve og 2 Tyre af rød dansk Race, 4 Heste og 2 Plage. Sidste Aar solgtes c. 30 Fedesvin.

Tofttegaard ligger i Haldagermagle og har oprindelig hørt under Gyldenholm. Gaarden, der har været i samme Slægts Eje gennem flere Generationer, ejedes i sin Tid af Hans Nielsen, der efterfulgtes af Sønnen, Niels Hansen; efter dennes Død i 1893 overtog Enken Ejendommen, som hun senere overdrog til Sønnen, den nuv. Ejer.

De jævne Jorder ligger samlede om Gaarden. — Bygningerne staar væsentligst i Bindingsværk med Straatage undtagen v. Længe, der er grundmuret.

Stendyssegaard, Krummerup Sogn. Postforb.: Fuglebjerg, og St.: Dalmose, hvortil c. 7 Km. Gaarden ligger c. 16 Km. fra Slagelse. Ejer: *Hans Petersen*, som overtog Gaarden i 1912, er født i Hyllested 17. Jan. 1866 og gift med *Hansine Karoline Nielsen*, født i Vendslev 2. Maj 1880.

Matr.-Nr. 15a m. fl. af Haldagermagle. Hartkorn 4 Tdr. 7 Skpr. 3 Fdkr. ½ Alb. Ejendomsskyld 35,000 Kr. (efter ny Vurdering 36,000 Kr.). Brandassurance for Bygningerne c. 20,000 Kr. Areal 48 Tdr. Ld., deraf Ager 47, Have og Gaardsplads 1. Agermarken drives uden fast Driftsplan. Jordens Bonitet er lermuldet. Der holdes 12 Køer, 9 Stkr. Ungkvæg og Kalve af rød dansk Race og 4 Heste. Sidste Aar solgtes c. 50 Fedesvin.

Stendyssegaard, der ligger i Haldagermagle By, har nuv. Ejer købt af Hans Lund, der en Del Aar tidligere havde købt af Hans Nielsen.

De noget bakkede Jorder ligger samlede om Gaarden mod Ø. — Bygningerne staar dels i Grundmur og dels i Bindingsværk med Tage af Skifer og Straa. Petroleumsmotor driver de faste Maskiner.

Aakildegaard, Krummerup Sogn. Postforb.: Fuglebjerg, og St.: Dalmose, hvortil c. 5 Km. Gaarden ligger c. 16 Km. fra Slagelse. Ejerinde: Enkefru *Jen-*



Aakildegaard.

sine Christiansen, f. *Nielsen*, som overtog Gaarden i 1914, er født i Gimlinge 28. April 1894.

Matr.-Nr. 3g af Lystagertorp. Hartkorn 4 Tdr. 2 Skpr. 2 Alb. Ejendomsskyld

35,000 Kr. Brandassurance for Bygningerne 27,670 Kr. Areal 40 Tdr. Ld., deraf Ager 39, Have og Gaardsplads 1. Agermarken drives uden fast Driftsplan, for en Del med Frøavl. Jordens Bonitet er lermuldet. Der holdes 10 Køer, 10 Stkr. Ungkvæg og Kalve og 1 Tyr af rød dansk Race, 2 Heste og 2 Plage. Sidste Aar solgtes c. 60 Fedesvin.

Aakildegaard, der ligger i Lystagertorp By, har nuv. Ejerindes afdøde Mand opført 1912 paa Jorder købt fra en anden Gaard.

De flade og bekvemme Jorder ligger samlede om Gaarden. — Bygningerne er grundmurede med Tegltag paa Hovedb. og Paptage paa Avlsb., disse har høj Trimpel og brandfri Lofter i Staldene. En Petroleumsmotor driver de faste Maskiner.

Tjustrup Præstegaard, Tjustrup Sogn. Postforb.: Fuglebjerg, og St.: Sorø, hvortil c. 8 Km. Nuv. Beneficiarius: Pastor *Helms*, som overtog Embedet i 1898.

Matr.-Nr. 1a af Tjustrup. Hartkorn 2 Tdr. 4 Skpr. 2 Fdkr. Ejendomsskyld 30,000 Kr. Areal 32½ Td. Ld., deraf Ager 21, Eng ½, Skov 10, Have og Gaardsplads 1. Agermarken drives i en 8 Marksdrift: Havre, Halvbrak, Rug, Byg, Roer, Havre og 2aars Græs. Jordens Bonitet er letmuldet. Der holdes 6 Køer, 2 Stkr. Ungkvæg og Kalve af rød dansk Race og 2 Heste. Sidste Aar solgtes 4 Fedesvin.

Tjustrup Præstegaards Bygninger staa væsentligst i Grundmur med Tegl- og Straatage; den ø. Længe staa i Bindingsværk. — Jorderne er kuperede og strækker sig mod S.

Bakkegaard, Tjustrup Sogn. Postforb.: Fuglebjerg, og St.: Sorø, hvortil c. 7 Km. Tlf. 12 over Tjustrupsovn Central. Ejer: *Hans Peter Jensen*, som overtog Gaarden i 1888, er født paa Ejendommen 18. Novbr. 1852 og gift med *Ulrikka Andersen*, født i Kjellerup 24. Marts 1859.

Matr.-Nr. 5a m. fl. af Tjustrup. Hartkorn 4 Tdr. 6 Skpr. 2 Fdkr. 2 Alb. Ejendomsskyld 31,000 Kr. (efter ny Vurdering 37,000 Kr.). Brandassurance for Bygningerne 23,900 Kr. Areal 44 Tdr. Ld., deraf Ager 43, Have og Gaardsplads 1. Agermarken drives i en 8 Marksdrift: Halvbrak, Vintersæd, Roer, Byg, Havre, 2aars Græs og Grønjordssæd. Jordens Bonitet er Middeljord. Der holdes c. 15 Køer, 10 Stkr. Ungkvæg og Kalve og 1 Tyr af rød dansk Race, 4 Heste og c. 2 Plage. Sidste Aar solgtes c. 30 Fedesvin.

Bakkegaard ligger tæt S. for Tjustrup By og blev frikøbt fra Gyldenholm (Kastrup Gods) af nuv. Ejer, medens Faderen, Jens Hansen, og Bedstefaderen, Hans Jensen, var Fæstere af Ejendommen.

Bygningerne staa dels i Grundmur og dels i Bindingsværk med Tage af Sten, Straa og Pap. — Jorderne er kuperede med Gaarden midt i Marken. — De faste Maskiner drives ved en Vindmotor.

Gjøsgaard, Tjustrup Sogn. Postforb.: Fuglebjerg, og St.: Sandved, hvortil c. 10 Km. Tlf. 16 over Tjustrupsovn Central. Gaarden ligger c. 10 Km. fra Sorø. Ejer: *Ole Pedersen*, som overtog Gaarden i 1892, er født paa Ejendommen 13. Jan. 1851.

Matr.-Nr. 5a af Vindstrup. Hartkorn 4 Tdr. 4 Skpr. ¼ Alb. Ejendomsskyld 28,000 Kr. (efter ny Vurdering 34,000 Kr.). Brandassurance for Bygningerne 31,000 Kr. Areal 46½ Td. Ld., deraf Ager 38, Mose, Krat og Skov 6, Veje m. m. 1½, Have og Gaardsplads 1. Agermarken drives i en 9 Marksdrift: Havre, Brak, Vintersæd, Roer, Blandsæd, Blandsæd og 3aars Græs. Jordens Bonitet er sandmuldet Jord. Der holdes 12 Køer, 8 Stkr. Ungkvæg og Kalve og 1 Tyr af rød dansk Race og 4 Heste. Sidste Aar solgtes c. 25 Fedesvin.

Gjøsgaard ligger c. 1 Km. S. for Vindstrup By og var oprindelig Fæste under Kastrupgaard Gods, hvorfra den blev frikøbt af nuv. Ejer, som havde faaet den overdraget af Faderen, Peder Olsen.

Bygningerne er opførte 1912 efter Brand og staa i Grundmur med Stentag paa Hovedb. og Paptage paa Avlsb. — De kuperede Jorder ligger samlede om Gaarden.

Højgaard, Vallensved Sogn. Postforb. og St.: Fodby, hvortil c. 2 Km. Gaarden ligger c. 7½ Km. fra Næstved. Ejer: *Peter Nikolai Jensen*, som overtog Gaarden i 1910, er født i Vallensved 14. Decbr. 1864 og gift med *Marie Jørgensen*, født i Kyse 16. Septbr. 1875.

Matr.-Nr. 6a m. fl. af Vallensved. Hartkorn 6 Tdr. 1 Fdkr. 1 Alb. Ejendoms-skyld 35,000 Kr. (efter ny Vurdering 45,000 Kr.). Brandassurance for Bygningerne 17,000 Kr. Areal 52 Tdr. Ld., deraf Ager 50, Have og Gaardsplads 2. Agermarken drives i en 10 Marksdrift: Havre, Halvbrak, Vintersæd, Byg, Roer, Byg, Roer m. m., Byg og 2aars Græs. Jordens Bonitet er lermuldet. Der holdes 14 Køer, 8 Stkr. Ungkvæg og Kalve og 1 Tyr af rød dansk Race, 4 Heste og 1 Føl. Sidste Aar solgtes c. 40 Fedesvin.

Højgaard ligger i Vallensved By og blev købt til Arvefæste fra Harrested Gods i 1890erne af Jens Pedersen, efter hvis Død Arvingerne solgte til nuv. Ejer.

Jorderne ligger samlede om Gaarden over et højt, men ret jævnt Terræn. — Bygningerne er grundmurede med Cementstenstag paa Hovedb. og Paptage paa Avlsb. og brandfri Lofter i Staldene.

O. Jensens Gaard i Vallensved, Vallensved Sogn. Postforb. og St.: Fodby, hvortil c. 2 Km. Gaarden ligger c. 7½ Km. fra Næstved. Ejer: *Ole Jensen*, som overtog Gaarden i 1903, er født paa Ejendommen 29. Septbr. 1867 og gift med *Anna Emilie Frederikke Pedersen*, født i Fuglebjerg 20. Novbr. 1874.

Matr.-Nr. 8a m. fl. af Vallensved. Hartkorn 5 Tdr. 6 Skpr. 1¼ Alb. Ejendoms-skyld 29,200 Kr. (efter ny Vurdering 43,000 Kr.). Brandassurance for Bygningerne 18,800 Kr. Areal 45 Tdr. Ld., deraf Ager 44, Have og Gaardsplads 1.



O. Jensens Gaard.

Agermarken drives i en 8 Marksdrift: Havre, Helbrak, Vintersæd, Roer, Byg, Byg og 2aars Græs. Jordens Bonitet er lermuldet. Der holdes 13 Køer, 8 Stkr. Ungkvæg og Kalve og 1 Tyr af rød dansk Race, 4 Heste og 2 Føl. Sidste Aar solgtes c. 60 Fedesvin.

Gaarden ligger i Vallensved By og har oprindelig hørt under Harrested Gods, hvorfra den købtes til Arvefæste i 1863 af Peter Nicolaisen; denne efterfulgtes af Sønnen, Jens Pedersen, der ejede Gaarden til sin Død og efterfulgtes af sin Søn, den nuv. Ejer.

Jorderne er jævne og ligger samlede SV. om Gaarden. — Hovedb. er opført 1913 i Grundmur med Cemenstenstag og ligger mod S.; Avlsb. staar dels i Granit og dels i Bindingsværk med Straatage. — Gaarden er i god Drift og ligger nær Stationen i et kønt og frodigt Landskab.

Elisabethsminde, Vallensved Sogn. Postforb. og St.: Fodby, hvortil c. 2 Km. Gaarden ligger c. 8 Km. fra Næstved. Ejer: *Peter Nielsen*, som overtog Gaarden i 1914, er født i Toksværd Sogn 18. Oktbr. 1855 og gift med *Kirsten Sofie Sørensen*, født i Vester Aaby paa Fyn 14. Oktbr. 1868.

Matr.-Nr. 10a af Vallensved. Hartkorn 5 Tdr. 2 Skpr. ¼ Alb. Ejendoms-skyld 28,100 Kr. (efter ny Vurdering 40,000 Kr.). Brandassurance for Bygningerne 19,000 Kr. Areal 43 Tdr. Ld., deraf Ager 42, Have og Gaardsplads 1. Største-

delen af Agermarken drives i en 9 Marksdrift: Havre, Halvbrak, Vintersæd, Byg, Roer, Byg, Blandsæd og 2aars Græs. Jordens Bonitet er lermuldet. Der holdes 16 Køer, 6 Stkr. Ungkvæg og Kalve og 1 Tyr af rød dansk Race, 4 Heste og 1 Føl. Sidste Aar solgtes c. 40 Fedesvin.



Elisabethsminde.

Elisabethsminde ligger Vallensved By og har oprindelig hørt under Harrested Gods. Af Ejere nævnes Jens Hansen, som efterfulgtes af Sønnen, Peder Hansen, efter hvis Død Enken solgte til nuv. Ejer.

De flade og bekvemme Jorder ligger samlede om Gaarden. — Hovedb. og Svinestalden staar i Grundmur, de øvrige Bygninger staar i Bindingsværk, alle tækkede med Straa. Sæden damptærskes. — Den velholdte Ejendom er beliggende i kønne Omgivelser.

Højvang, Vallensved Sogn. Postforb. og St.: Fodby, hvortil c. 3 Km. Gaarden ligger c. 8 Km. fra Næstved. Ejer: *Hans Rasmussen*, som overtog Gaarden i 1904, er født paa Ejendommen 21. Oktbr. 1861 og gift med *Martha Rasmussen*, født i Sædder Sogn 29. April 1875.

Matr.-Nr. 11a m. fl. af Vallensved. Hartkorn 6 Tdr. 5 Skpr. 1 Fdkr. $\frac{3}{4}$ Alb. Ejendomsskyld 37,800 Kr. (efter ny Vurdering 50,000 Kr.). Brandassurance for Bygningerne 27,000 Kr. Areal $53\frac{1}{2}$ Td. Ld., deraf Ager $52\frac{1}{2}$, Have og Gaardsplads 1. Agermarken drives i en 8 Marksdrift: Havre, Brak, Vintersæd, Roer, Byg, Byg og 2aars Græs. Jordens Bonitet er lermuldet. Der holdes 15 Køer, 12 Stkr. Ungkvæg og Kalve og 1 Tyr af rød dansk Race, 4 Heste, 2 Plage og 1 Faar. Sidste Aar solgtes c. 45 Fedesvin.

Højvang ligger vestligst i Vallensved By og er Arvefæste under Harrested Gods. Den nuv. Ejer, der købte Gaarden fra Godset efter en Brand, havde overtaget den efter sin Fader, Rasmus Pedersen, som havde faaet den efter Faderen, Peder Larsen.

Bygningerne staar i Grundmur med Stentag paa Hovedb. og Paptage paa Avlsb. I N. ligger en Svinestald af Bindingsværk med Straatag. — Jorderne er væsentligst jævne og gaar V. om Gaarden; en Udloed paa c. 6 Tdr. Ld. ligger c. 2 Km. mod S.

Espegaarden, Vallensved Sogn. Postforb. og St.: Fodby, hvortil c. 1 Km. Gaarden ligger c. 8 Km. fra Næstved. Ejer: *Hans Hemmingsen*, som overtog Gaarden i 1892, er født i V. Egesborg 18. Juli 1860 og gift med *Birta Kirstine Ejlersen*, født i Hammer Sogn 3. Jan. 1868.

Matr.-Nr. 14a af Vallensved. Hartkorn 6 Tdr. 2 Skpr. $\frac{1}{4}$ Alb. Ejendoms-skyld 32,400 Kr. (efter ny Vurdering 48,000 Kr.). Brandassurance for Bygningerne 17,000 Kr. Areal 56 Tdr. Ld., deraf Ager 54, Mose 1, Have og Gaardsplads 1. Agermarken drives i en 7 Marksdrift: Havre og Helbrak, Halvbrak, Vintersæd og Roer, Byg, Byg og 2aars Græs. Jordens Bonitet er lermuldet. Der holdes 14 Køer, 10 Stkr. Ungkvæg og Kalve og 1 Tyr af rød dansk Race, 4 Heste og 3 Faar. Sidste Aar solgtes c. 40 Fedesvin.

Espegaaarden ligger c. 1 Km. S. for Vallensved By og hørte under Saltø Gods indtil 1870, da den købtes til Arvefæste af Anders Rasmussen, som senere solgte til nuv. Ejer.

Jorderne ligger samlede om Gaarden over et ret jævnt Terræn. — Hovedb. staar i Grundmur med Tegtag og Avlsb. i Bindingsværk med Straatage.

Enkefru E. Hansens Gaard i Jenstrup, Vallensved Sogn. Postforb. og St.: Hyllinge, hvortil c. 4½ Km. Gaarden ligger c. 8 Km. fra Næstved. Ejerinde: Enkefru *Ellen Hansen*, f. *Christensen*, som overtog Gaarden i 1883, er født i Vallensved 7. Maj 1844 og var gift med *Lars Hansen*.

Matr.-Nr. 2a af Jenstrup. Hartkorn 7 Tdr. ¾ Alb. Ejendomsskyld 30,200 Kr. (efter ny Vurdering 48,000 Kr.). Brandassurance for Bygningerne 20,000 Kr. Areal 58 Tdr. Ld., deraf Ager 57, Have og Gaardsplads 1. Agermarken drives i en 8 Marksdrift: Havre, Halvbrak, Vintersæd, Byg, Roer og Vikkehavre, Byg og 2aars Græs. Jordens Bonitet er lermuldet. Der holdes 12 Køer, 12 Stkr. Ungkvæg og Kalve og 1 Tyr af rød dansk Race, 5 Heste, 2 Plage og 4 Faar. Sidste Aar solgtes c. 40 Fedesvin.

Gaarden, der ligger c. 1½ Km. Ø. for Jenstrup By, blev 1868 købt til Arvefæste fra Saltø Gods af nuv. Ejerindes afdøde Mand, der havde faaet den overdraget efter sin Fader, *Hans Jensen*.

Bygningerne staar i Bindingsværk med Straatage. — Jorderne ligger over en stor Bakke med Fald til alle Sider, og Gaarden ligger omtrent midt i Marken.

J. P. Jensens Gaard i Jenstrup, Vallensved Sogn. Postforb. og St.: Hyllinge, hvortil c. 3 Km. Gaarden ligger c. 10 Km. fra Næstved. Ejer: *Jens Peder Jensen*, som overtog Gaarden i 1880, er født paa Ejendommen 13. Jan. 1854.

Matr.-Nr. 5 m. fl. af Jenstrup. Hartkorn 7 Tdr. 4 Skpr. 3 Fdkr. 1¼ Alb. Ejendomsskyld 32,400 Kr. Brandassurance for Bygningerne 16,000 Kr. Areal 60 Tdr. Ld., deraf Ager 57, Mose 1, Mergelgrave 1, Have og Gaardsplads 1. Agermarken drives i en 8 Marksdrift: Havre, benyttet Brak, Vintersæd, Byg, Roer, Byg og 2aars Græs. Jordens Bonitet er lermuldet. Der holdes 18 Køer, 16 Stkr. Ungkvæg og Kalve og 1 Tyr af rød dansk Race, 4 Heste og 2 Plage. Sidste Aar solgtes c. 60 Fedesvin.

Gaarden ligger i Jenstrup By og har oprindelig hørt under Harrested Gods, hvorfra den blev købt til Arvefæste i 1863 af *Hans Hansen*; ved dennes Død i 1873 overtog Enken Ejendommen, som hun besad til sin Død sidst i 1870erne og efterfulgtes af Sønnen, den nuv. Ejer.

Jorderne ligger NØ. om Gaarden over et ret jævnt Terræn. Bygningerne staar alle i Bindingsværk med Straatage og er ældre.

Tranesbjerggaard, Vallensved Sogn. Postforb. og St.: Hyllinge, hvortil c. 3 Km. Gaarden ligger c. 10 Km. fra Næstved. Ejer: *Nicolai Martin Nicolaisen*,



Tranesbjerggaard.

som overtog Gaarden i 1909, er født paa Ejendommen 31. Decbr. 1873 og gift med *Kirstine Pedersen*, født i Gundsømagle 18. April 1873.

Matr.-Nr. 4a af Kyse. Hartkorn 7 Tdr. 3 Skpr. 2¼ Alb. Ejendomsskylden er efter ny Vurdering 43,500 Kr. Brandassurance for Bygningerne 22,000 Kr. Areal 76½ Td. Ld., deraf Ager 75, Grusgrave ½, Have og Gaardsplads 1. Af Agermarken drives 70 Tdr. Ld. i en 9 Marksdrift: Havre, Helbrak, Vintersæd, Byg, Roer, Byg, Byg og 2aars Græs; Resten dyrkes med Lucerne. Jordens Bonitet er dels ler- og dels letmuldet. Der holdes 20 Køer, 16 Stkr. Ungkvæg og Kalve og 1 Tyr af rød dansk Race, 5 Heste, 3 Plage og Føl. Sidste Aar solgtes c. 75 Fedesvin:

Tranesbjerggaard ligger ved Hovedlandevej i Kyse By og blev købt til Arvefæste fra Harrested Gods i 1860erne af Nicolaj Pedersens Enke; denne efterfulgtes af Sønnen, Jens Nicolaisen, der senere overdrog Ejendommen til sin Søn, den nuv. Ejer.

De noget bølgeformede Jorder ligger samlede NV. om Gaarden. — Hovedb., der staar i Grundmur med Tegltag, er opført i 1890, og Avlsb., der staar i Bindingsværk med Straatage, er opførte omkring 1872. — En Hoppe af Frederiksborgrace er præmieret.

Mølagergaard, Vallensved Sogn. Postforb. og St.: Hyllinge, hvortil c. 4 Km. Tlf. 14 over Kyse Central. Gaarden ligger c. 10 Km. fra Næstved. Ejer: *Peter N. Petersen*, som overog Gaarden i 1906, er født i Spjellerup 7. Juni 1875 og gift med *Alvida Christiansen*, født i Staunstrup 23. Novbr. 1885.

Matr.-Nr. 8a af Kyse. Hartkorn 5 Tdr. 3 Fdkr. 1¼ Alb. Ejendomsskyld 30,200 Kr. (efter ny Vurdering 36,000 Kr.). Areal 54 Tdr. Ld., deraf Ager 53, Have og Gaardsplads 1. Agermarken drives i en 8 Marksdrift: Halvbrak, Vintersæd, Byg, Roer, Byg, 2½aars Græs og Havre. Jordens Bonitet er lermuldet. Der holdes 18 Køer, 10 Stkr. Ungkvæg og Kalve og 1 Tyr af rød dansk Race, 4 Heste og 3 Plage. Sidste Aar solgtes c. 50 Fedesvin.

Mølagergaard, der ligger c. 1 Km. S. for Kyse By og N. for Banelinien, er Arvefæste under Harrested Gods. Den nuv. Ejer købte af Enken efter Hans Henriksen, som havde faaet Ejendommen efter sin Fader, Henrik Hansen.

Bygningerne er opførte i Bindingsværk med Straatage. En Petroleumsmotor driver de faste Maskiner. — Jorderne er flade med Gaarden midt i Marken.

Hashøjgaard, Vallensved Sogn. Postforb. og St.: Hyllinge, hvortil c. 3½ Km. Gaarden ligger c. 9 Km. fra Næstved. Ejer: *Peder Hansen*, som overtog Gaarden i 1896, er født paa Ejendommen 17. Decbr. 1853 og gift med *Ane Sofie Rasmussen*, født i Vallensved 18. Jan. 1858.

Matr.-Nr. 11 af Kyse. Hartkorn 6 Tdr. 2 Skpr. 2 Fdkr. 2 Alb. Ejendomsskyld 33,600 Kr. Brandassurance for Bygningerne 21,000 Kr. Areal 53 Tdr. Ld., deraf Ager 52, Have og Gaardsplads 1. Agermarken drives i en 8 Marksdrift: Havre, Vintersæd, Byg, Roer, Byg, Havre og 2aars Græs. Jordens Bonitet er lermuldet og lavjordet. Der holdes 15 Køer, 10 Stkr. Ungkvæg og Kalve og 1 Tyr af rød dansk Race, 5 Heste og 1 Plag. Sidste Aar solgtes c. 40 Fedesvin

Hashøjgaard ligger i Kyse By og har hørt under Harrested Gods, hvorfra den købtes til Arvefæste i 1860erne af Hans Christensen; ved hans Død i 1886 overtog Enken Ejendommen, som hun besad til sin Død, hvorefter den overtoges af Sønnen, den nuv. Ejer.

De noget bølgeformede Jorder ligger samlede om Gaarden. Bygningerne staar dels i Grundmur og dels i Bindingsværk; Laden er af Træ med Paptag. De faste Maskiner drives ved en Vindmotor.

C. P. M. Hansens Gaard i Kyse, Vallensved Sogn. Postforb. og St.: Hyllinge, hvortil c. 3½ Km. Gaarden ligger c. 9 Km. fra Næstved. Ejer: Landbrugs-kandidat *Christen Peder Marius Hansen*, som overtog Gaarden i 1909, er født i Kyse 22. Septbr. 1885.

Matr.-Nr. 12a af Kyse. Hartkorn 6 Tdr. 2 Skpr. 1 Fdkr. 1 Alb. Ejendomsskyld 30,800 Kr. Brandassurance for Bygningerne 19,405 Kr. Areal 46 Tdr. Ld., deraf Ager 45, Have og Gaardsplads 1. Agermarken drives i en 8 Marksdrift: Havre, benyttet Brak, Vintersæd, Roer, Byg, Blandsæd og 2aars Græs. Jordens Bonitet er lermuldet. Der holdes 32 Køer og 3 Tyre af rød dansk Race, 6 Heste og 2 Føl. Sidste Aar solgtes c. 50 Fedesvin.

C. P. M. Hansen er tillige Ejer af Gaarden Matr.-Nr. 5a af Lund med Hartkorn 5 Tdr. 3 Skpr. $\frac{1}{4}$ Alb., Ejendomsskyld 30,200 Kr. (efter ny Vurdering 33,200 Kr.), Brandassurance for Bygningerne 7,350 Kr.; de to Gaarde drives sammen.

Gaarden ligger i Kyse By og har oprindelig hørt under Harrested Gods, hvorfra den købtes til Arvefæste i 1860'erne af Hans Larsen, som 1866 solgte til Hans Kristensen; denne overdrog Ejendommen i 1878 til Sønnen, Frederik Hansen, efter hvis Død i 1902 Broderen, Peter Hansen, købte Gaarden af Arvingerne og overdrog den senere til Sønnen, den nuv. Ejer.

Jorderne ligger samlede om Gaarden over et noget bakket Terræn. — Bygningerne staar dels i Bindingsværk og dels i Granit.

Langebjerggaard, Vallensved Sogn. Postforb. og St.: Hyllinge, hvortil c. $3\frac{1}{2}$ Km. Gaarden ligger c. 9 Km. fra Næstved. Ejer: *Anders Nielsen*, som overtog Gaarden i 1910, er født i Toksværd Sogn 2. Aug. 1853 og gift med *Henriette Sofie Kristensen*, født i Ørsted 4. Aug. 1866.

Matr.-Nr. 13a af Kyse. Hartkorn 6 Tdr. 3 Skpr. 2 Fdkr. $\frac{1}{2}$ Alb. Ejendomsskyld 40,000 Kr. (efter ny Vurdering 43,000 Kr.). Brandassurance for Bygningerne 22,000 Kr. Areal $55\frac{1}{2}$ Td. Ld., deraf Ager $53\frac{1}{2}$, Eng $\frac{1}{4}$, Skov $\frac{1}{4}$, Grusgrav $\frac{1}{2}$, Have og Gaardsplads 1. Agermarken drives i en 8 Marksdrift: Havre, Halvbrak,



Langebjerggaard.

Vintersæd, Roer, Byg, Blandsæd og 2aars Græs. Jordens Bonitet er lermuldet. Der holdes 19 Køer, 14 Stkr. Ungkvæg og Kalve og 1 Tyr af rød dansk Race, 5 Heste og 1 Føl. Sidste Aar solgtes c. 70 Fedesvin.

Langebjerggaard ligger i Kyse By og har oprindelig hørt under Harrested Gods, hvorfra den blev frikøbt af Jørgen Olsen, som efterfulgtes af Sønnen, Peder Jørgensen; denne solgte senere til Kristian Kristiansen, af hvem nuv. Ejer købte.

Jorderne ligger samlede ved Gaarden mod N. og er et højt, men jævnt Terræn. — Bygningerne bestaar af 4 Længer, alle opførte i Grundmur. Hovedb. ligger mod S. og er opført i 1890'erne, tækket med Cementsten; Avlsb. er opførte i 1912 med høj Trimpel, Paptage og brandfri Lofter i Staldene. — Gaarden er højt beliggende, og der er derfra en vid Udsigt over det smukke Landskab. — Af Kvægsbesætningen er en Tyr præmieret.

Hestekjær, Vallensved Sogn. Postforb. og St.: Hyllinge, hvortil c. 6 Km. Gaarden ligger c. 11 Km. fra Næstved. Ejer: *Hans Larsen*, som overtog Gaarden i 1876, er født i Herlufsholm Sogn 28. Marts 1849 og gift med *Anna Katrine Jensen*, født i Øllerup 17. Decbr. 1856.

Matr.-Nr. 1a af Stubberup. Hartkorn 6 Tdr. 1 Skp. 1 Fdkr. $\frac{1}{2}$ Alb. Ejendomsskyld 30,800 Kr. Brandassurance for Bygningerne 21,100 Kr. Areal 54 Tdr. Ld., deraf Ager 53, Have og Gaardsplads 1. Agermarken drives i en 8 Marksdrift: Havre, Roer, Byg, benyttet Brak, Vintersæd, Blandsæd og 2aars Græs. Jordens

Bonitet er lermuldet. Der holdes 17 Køer, 17 Stkr. Ungkvæg og Kalve og 1 Tyr af rød dansk Race, 4 Heste og 2 Plage. Sidste Aar solgtes c. 50 Fedesvin.



Hestekjær.

Hestekjær, der ligger i Stubberup By, var oprindelig Fæste under Gunderslevholm, hvorfra den frikøbtes af nuv. Ejer i 1876. Peder Pedersen havde tidligere været Fæster paa Gaarden.

Jorderne ligger samlede S. om Gaarden over et jævnt og bekvemt Terræn. — Bygningerne staar dels i Grundmur og dels i Bindingsværk med Straatage. — Af Hestebeætningen er en Hoppe præmieret.

Hasselgaard, Vallensved Sogn. Postforb. og St.: Hyllinge, hvortil c. 6 Km. Gaarden ligger c. 11 Km. fra Næstved. Ejer: *Peder Madsen*, som overtog Gaarden i 1900, er født paa Ejendommen 24. Oktbr. 1856 og gift med *Kirstine Marie Andersen*, født i Stubberup 18. Oktbr. 1858.



Hasselgaard.

Matr.-Nr. 2a af Stubberup. Hartkorn 5 Tdr. 3 Skpr. 2 Fdkr. $\frac{1}{2}$ Alb. Ejendomsskyld 28,000 Kr. Brandassurance for Bygningerne 16,700 Kr. Areal 56 Tdr. Ld., deraf Ager 53, Skov 2, Have og Gaardsplads 1. Agermarken drives i en 8 Marksdrift: Havre, Helbrak, Vintersæd, Byg, Roer, Byg og 2aars Græs. Jordens Bonitet er lermuldet. Der holdes 13 Køer, 8 Stkr. Ungkvæg og Kalve og 1 Tyr af rød dansk Race, 4 Heste, 3 Plage og 1 Faar. Sidste Aar solgtes c. 40 Fedesvin.

Hasselgaard ligger i Stubberup By og har oprindelig været Fæste under Gunderslevholm. I 1855 købtes Gaarden til Arvefæste af Mads Rasmussen, den nuv. Ejers Fader.

Jorderne ligger samlede N., Ø. og V. om Gaarden over et jævnt og bekvemt Terræn. — De ældre, men velholdte Bygninger staar i Bindingsværk med Straatage.

Vantbjerggaard, Vallensved Sogn. Postforb. og St.: Hyllinge, hvortil c. 6 Km. Gaarden ligger c. 11 Km. fra Næstved. Ejer: *Hans Kr. Andersen*, som overtog Gaarden i 1893, er født paa Ejendommen 17. Maj 1861 og gift med *Anna Madsen*, født i Lund 23. Marts 1877.

Matr.-Nr. 3a af Stubberup. Hartkorn 5 Tdr. 2 Fdkr. 2¼ Alb. Ejendomsskyld 29,200 Kr. Brandassurance for Bygningerne 19,600 Kr. Areal 48 Tdr. Ld., deraf Ager 47, Have og Gaardsplads 1. Agermarken drives i en 8 Marksdrift: Havre, Helbrak, Vintersæd, Roer, Byg, Havre og 2aars Græs. Jordens Bonitet er lermuldet. Der holdes 13 Køer, 8 Stkr. Ungkvæg og Kalve og 2 Tyre af rød dansk Race, 4 Heste og 1 Plag. Sidste Aar solgtes c. 40 Fedesvin.

Vantbjerggaard ligger i Stubberup By og blev i 1853 købt til Arvefæste fra Gunderslevholm af Anders Madsen, som var dens Ejer til sin Død i 1893, hvorefter den overtoges af Sønnen, den nuv. Ejer.

De noget bølgeformede Jorder ligger samlede ved Gaarden. — Bygningerne staar dels i Grundmur og dels i Bindingsværk med Straatage.

M.-Hauerbergs Gaard i Stubberup, Vallensved Sogn. Postforb. og St.: Hyllinge, hvortil c. 6 Km. Gaarden ligger c. 11 Km. fra Næstved. Ejer: *M. Hauerberg*, som overtog Gaarden i 1905, er født i Herlufholm Sogn 5. Maj 1877 og gift med *Marie Jørgensen*, født i Herlufholm Sogn 28. April 1883.

Matr.-Nr. 4 af Stubberup. Hartkorn 6 Tdr. ¾ Alb. Ejendomsskyld 30,800 Kr. Brandassurance for Bygningerne 16,000 Kr. Areal 54½ Td. Ld., deraf Ager 53½,



M. Hauerbergs Gaard.

Havre og Gaardsplads 1. Agermarken drives i en 8 Marksdrift: Havre, Helbrak, Vintersæd, Byg, Roer, Blandsæd og 2aars Græs. Jordens Bonitet er lermuldet. Der holdes 12 Køer, 14 Stkr. Ungkvæg og Kalve og 1 Tyr af rød dansk Race, 4 Heste, 2 Plage og 1 Faar. Sidste Aar solgtes c. 40 Fedesvin.

Gaarden, der ligger i Stubberup By, har i sin Tid hørt under Gunderslevholm, hvorfra den købtes til Arvefæste af Ditlev Jensen; denne solgte til Jens Kristiansen, af hvem nuv. Ejer købte.

De flade og bekvemme Jorder ligger samlede S. om Gaarden. — Bygningerne staar væsentligst i Bindingsværk med Straatage, opførte c. 1880.

A. P. Sørensens Gaard i Saltø, Vallensved Sogn. Postforb. og St.: Hyllinge, hvortil c. 3 Km. Gaarden ligger c. 9 Km. fra Næstved. Ejer: *Anders Peter Sørensen*, som overtog Gaarden i 1910, er født i Jenstrup 20. Jan. 1873 og gift med *Boline Marie Jensen*, født paa Ejendommen 24. Decbr. 1869.

Matr.-Nr. 3 af Saltø. Hartkorn 7 Tdr. 4 Skpr. 1 Fdkr. 1¼ Alb. Ejendoms- skyld 31,400 Kr. Brandassurance for Bygningerne 16,500 Kr. Areal 57 Tdr. Ld., deraf Ager 54, Vandløb m. m. 2, Have og Gaardsplads 1. Agermarken drives i en 8 Marksdrift: Havre og Helbrak, Halvbrak, Vintersæd, Byg, Roer, Blandsæd og 2aars Græs. Jordens Bonitet er Iermuldet. Der holdes 20 Køer, 14 Stkr. Ungkvæg



A. P. Sørensens Gaard.

og Kalve og 1 Tyr af rød dansk Race, 5 Heste, 2 Plage og 4 Faar. Sidste Aar solgtes c. 90 Fedesvin.

Gaarden ligger i Saltø By og købtes til Arvefæste fra Harrested Gods af Jens Chr. Jensen, der var dens Ejer til 1910, da han overdrog Ejendommen til sin Svigersøn, den nuv. Ejer.

Jorderne ligger samlede Ø. om Gaarden over et ret jævnt Terræn. — Bygningerne bestaar af 4 Længer, opførte i Bindingsværk, og en grundmuret Svinestald; de er alle tækkede med Straa.

Nordgaard, Vallensved Sogn. Postforb. og St.: Hyllinge, hvortil c. 2 Km. Gaarden ligger c. 10 Km. fra Næstved. Ejerinde: Enkefru *Nielsen*, som overtog



Nordgaard.

Gaarden i 1916, er født i Vallensved Sogn 3. April 1870 og var gift med *Hans Nielsen*.

Matr.-Nr. 7a af Saltø. Hartkorn 7 Tdr. 2 Skpr. 2 Fdkr. 1¼ Alb. Ejendoms- skyld 33,600 Kr. Brandassurance for Bygningerne 18,025 Kr. Areal 57 Tdr. Ld.,

deraf Ager 56, Have og Gaardsplads 1. Agermarken drives i en 8 Marksdrift: Havre, Halvbrak, Vintersæd, Byg, Roer, Blandsæd og 2aars Græs. Jordens Bonitet er lermuldet. Der holdes 13 Køer, 12 Stkr. Ungkvæg og Kalve og 1 Tyr af rød dansk Race, 5 Heste og 1 Plag. Sidste Aar solgtes c. 40 Fedesvin.

No r d g a a r d ligger i Saltø By og hørte under Harrested Gods, indtil Niels Hansen købte den til Arvefæste; han efterfulgtes af Sønnen, den nuv. Ejerindes afdøde Mand, der ejede Gaarden til sin Død i 1916.

De jævne og bekvemme Jorder ligger samlede N. om Gaarden. Hovedb. og s. Længe staar i Grundmur, den første er tækket med Tegl; de øvrige Bygninger staar i Bindingsværk med Straatage.

H. J. Hansens Gaard i Øllerup, Vallensved Sogn. Postforb. og St.: Fodby, hvortil c. 1½ Km. Gaarden ligger c. 7½ Km. fra Næstved. Ejer: *Hans J. Hansen*, som overtog Gaarden i 1908, er født i Vallensved Sogn 28. Juli 1881 og gift med *Kirsten Elisabeth Sørensen*, født i Vallensved 21. Juni 1884.

Matr.-Nr. 1a af Øllerup. Hartkorn 6 Tdr. 5 Skpr. 3 Fdkr. Ejendomsskyld 30,200 Kr. Brandassurance for Bygningerne 14,000 Kr. Areal 60 Tdr. Ld., deraf Ager 55, Veje m. m. 4, Have og Gaardsplads 1. Agermarken drives i en 8 Marksdrift: Havre, Halvbrak, Vintersæd, Byg, Roer, Blandsæd og 2aars Græs. Jordens Bonitet er lermuldet. Der holdes 15 Køer, 15 Stkr. Ungkvæg og Kalve og 1 Tyr af rød dansk Race, 4 Heste, 3 Plage og 5 Faar. Sidste Aar solgtes c. 40 Fedesvin.

Gaarden ligger i Øllerup By og er Arvefæste under Gunderslevholm. Af tidligere Ejere nævnes Ole Kristensen, som efterfulgtes af Svigersønnen, Anders Andersen, af hvem nuv. Ejer har købt.

Jorderne ligger samlede N. om Gaarden over et noget bakket Terræn. — Bygningerne er ældre og staar væsentligst i Bindingsværk; den s. Længe er grundmuret og opført af nuv. Ejer.

Tybjerg Herred.



Niels Christoffersens Gaard i Ladby, Herlufsholm Sogn. Postforb. og St.: Næstved, hvortil c. 3½ Km. Ejer: *Niels Christoffersen*, som overtog Gaarden i 1900, er født paa Ejendommen 1. Aug. 1867 og gift med *Hansine Hansen*, født i Fodby 17. April 1871.

Matr.-Nr. 3a m. fl. af Ladby. Hartkorn 5 Tdr. 2½ Alb. Ejendomsskyld 34,000 Kr. Brandassurance for Bygningerne c. 17,000 Kr. Areal 58 Tdr. Ld., deraf Ager 51, Eng 6, Have og Gaardsplads 1. Agermarken drives i en 8 Marksdrift: Havre, benyttet Brak, Vintersæd, Byg, Roer, Byg og 2aars Græs. Jordens Bonitet er letmuldet. Der holdes 15 Køer, 22 Stkr. Ungkvæg og Kalve og 1 Tyr af rød dansk Race, 5 Heste og 2 Plage. Sidste Aar solgtes c. 50 Fedesvin.

Gaarden, hvis Navn er *T o r p e h ø j s g a a r d*, ligger i Ladby (gml. Former: »Lathbu«, »Laadby« og »Lætby«) og har i sin Tid været Fæste under Herlufsholm Stiftelse, hvorfra den købtes til Arvefæste 1872 af Christoffer Nielsen, der døde 1896, hvorefter hans Enke sad inde med Gaarden i 4 Aar, til hun overdrog den til deres Søn, den nuv. Ejer.

Agermarken er ret jævn og ligger samlet om Gaarden. Engen er fraliggende c. 2 Km. mod N. — Hovedb., der ligger mod S., er opført 1903 af Grundmur med Cementstenstag; Svinestalden er helt af Grundmur, medens de 3 Avlsb. dels er af Grundmur, dels af Bindingsværk, tækkede med Straa. — Paa Ejendommen holdes en smuk Hestebesætning af Frederiksborgracen, som har hjembragt mange høje Præmier fra Skuerne.

Kalvebjerggaard, Herlufsholm Sogn. Postforb. og St.: Næstved, hvortil c. 7 Km. Ejer: *Christoffer Martin Jensen*, som overtog Gaarden i 1913, er født i Vallensved 13. Febr. 1885.

Matr.-Nr. 6a m. fl. af Ladby. Hartkorn 4 Tdr. 4 Skpr. 1 Fdkr. ¼ Alb. Ejendomsskyld 32,000 Kr. Brandassurance for Bygningerne 34,500 Kr. Areal 66 Tdr.

Ld., deraf Ager 57, Eng 8, Have og Gaardsplads 1. Agermarken drives i en 8 Marksdrift: Havre, Græsfrøavl, Vintersæd, Byg, Roer, Blandsæd og 2aars Græs. Jordens Bonitet er letmuldet. Der holdes 18 Køer, 17 Stkr. Ungkvæg og Kalve og 2 Tyre af rød dansk Race, 5 Heste, 1 Plag og 1 Faar. Sidste Aar solgtes c. 75 Fedesvin.



Kalvebjerggaard.

Kalvebjerggaard var tidligere Fæste under Herlufsholms Stiftelse, men købtes 1872 til Arvefæste af Anders Larsen, hvis Enke sad inde med Gaarden til sin Død 1913, hvorefter hendes Arvinger solgte den til den nuv. Ejer.

Jorderne er ret jævne og ligger bekvemt samlede om Gaarden, der er opført 1893 efter Brand. Bygningerne er af Grundmur med Tegltag paa Hovedb. og Straatage paa Avlsb.; Hovedb. ligger i Østsiden af Gaardspladsen, omgivet af sin Have. Gaarden har sit eget Vandværk, der løfter Vandet ved Hjælp af en Stødhævert, og de faste Maskiner drives ved en Petroleumsmotor.

Herlufsholms Sogn var 1823—44 Anneks til Sct. Peters Sogn i Næstved.

Stenagergaard, Herlufsholm Sogn. Postforb. og St.: Næstved, hvortil c. 6 Km. Ejer: *Jens Peter Hansen*, som overtog Gaarden i 1904, er født i Guderup 30. Maj 1854 og gift med *Hansine Christensen*, født i Kongsted Sogn 28. Oktbr. 1873.



Stenagergaard.

Matr.-Nr. 8a m. fl. af Ladby. Hartkorn 4 Tdr. 6 Skpr. Ejendomsskyld 30,000 Kr. Brandassurance for Bygningerne c. 22,000 Kr. Areal 44 Tdr. Ld., deraf Ager 33, Eng 7½, Mose 2, Underskov ½, Have og Gaardsplads 1. Agermarken drives i en 8 Marksdrift: Havre, Helbrak, Vintersæd, Byg, Roer, Havre og 2aars Græs. Jordens Bonitet er letmuldet. Der holdes 10 Køer, 9 Stkr. Ungkvæg og Kalve og 1 Tyr af rød dansk Race, 4 Heste og 4 Plage og Føl. Sidste Aar solgtes c. 20 Fedesvin og c. 100 Maanedsgriise.

Stenagergaard gik fra Livsfæste over til Arvefæste under Herlufsholm Stiftelse 1872. Den købtes til Arvefæste af en Byberg Petersen, men kom senere en Del i Handelen, indtil den nuv. Ejer købte den.

Gaarden ligger i Ladby, omgivet af sine ret jævne Jorder. Bygningerne er alle opført efter Brand 1871. Hovedb., der ligger i Østsiden af Gaardspladsen, er af Grundmur med Tegtag, Avlsb. af Granit med Straatage.

Ved Ladby har der ligget en Kirke, der nedlagdes efter Reformationen, men som man endnu kan se Spor af. Endnu efter Midten af forrige Aarh. benyttedes Kirkegaarden til Begravelser.

Vildmosegaard, Herlufsholm Sogn. Postforb. og St.: Næstved, hvortil c. 4 Km. Ejer: *Johan Jensen Johansen*, som overtog Gaarden i 1908, er født paa Ejendommen 19. Oktbr. 1860.

Matr.-Nr. 10 m. fl. af Ladby. Hartkorn 5 Tdr. 5 Skpr. $\frac{1}{2}$ Alb. Ejendomsskyld 31,000 Kr. Brandassurance for Bygningerne 14,400 Kr. Areal 47 Tdr. Ld., deraf Ager 44, Eng 2, Have og Gaardsplads 1. Agermarken drives i en 7 Marksdrift: Vintersæd efter Halvbrak, Byg, Roer, Blandsæd og $2\frac{1}{2}$ aars Græs. Jordens



Vildmosegaard.

Bonitet er lermuldet. Der holdes 11 Køer, 7 Stkr. Ungkvæg og Kalve og 2 Tyre af rød dansk Race, 5 Heste og 1 Plag. Sidste Aar solgtes c. 30 Fedesvin.

Vildmosegaard har tidligere været Livsfæste under Herlufsholms Stiftelse, men købtes 1872 til Arvefæste af Jens Johansen, der døde 1908, hvorefter hans Søn, den nuv. Ejer, overtog den.

Jorderne, som er noget bakkede, ligger samlede V. for Gaarden. — Hovedb. ligger i den n. Side af Gaardspladsen og er helt af Bindingsværk. Avlsb., af hvilke den s. Længe er opført 1870, den v. Længe 1900, er af Grundmur mod Udsiden og af Bindingsværk mod Gaardsiden. Alle Tagene er af Straa. 1904 er bygget en Hjælm. Udenfor den egentlige Gaardplan ligger ogsaa et Beboelseshus og Svinestalden.

Tussebjerggaard, Herlufsholm Sogn. Postforb. og St.: Næstved, hvortil c. 5 Km. Ejerinde: Enkefru *Karen Madsen*, f. *Jensen*, som overtog Gaarden i 1909, er født i Allerslev Sogn 30. Septbr. 1859 og var gift med *Niels Madsen*.

Matr.-Nr. 12 m. fl. af Ladby. Hartkorn 6 Tdr. 4 Skpr. Ejendomsskyld 30,000 Kr. (efter Vurdering i 1916 38,000 Kr.). Brandassurance for Bygningerne 14,000 Kr. Areal 56 Tdr. Ld., deraf Ager 47, Eng og Bakke og Mose 8, Have og Gaardsplads 1. Agermarken drives i en 7 Marksdrift: Halvbrak, Vintersæd, Roer, Byg, Havre og $2\frac{1}{2}$ aars Græs. Jordens Bonitet er gruset. Der holdes c. 12 Køer, 9 Stkr. Ungkvæg og Kalve og 1 Tyr af rød dansk Race, 4 Heste, 2 Plage og 4 Faar. Sidste Aar solgtes c. 30 Fedesvin.

Tussebjerggaard, der er Arvefæste under Herlufsholm, ligger $1\frac{1}{2}$ Km. NØ. for Ladby By. Nuv. Ejerinde har købt Gaarden til Arvefæste; hendes afdøde Mand havde overtaget den efter sin Fader, Mads Nielsen.

Bygningerne staar i Bindingsværk med Straatage. Mod N. ligger en grundmuret Svinestald med Straatag. — Jorderne er bakkede med Gaarden i den n. Side af Marken.

H. P. Larsens Gaard i Ladby, Herlufsholm Sogn. Postforb. og St.: Næstved, hvortil c. 4 Km. Ejer: *Hans Peter Larsen*, som overtog Gaarden i 1905, er født i Vejlø 20. Decbr. 1850 og gift med *Ane Marie Hansen*, født i Guderup 10. Novbr. 1852.

Matr.-Nr. 14a af Ladby. Hartkorn 7 Tdr. 2¼ Alb. Ejendomsskyld 34,000 Kr. Brandassurance for Bygningerne 17,800 Kr. Areal 50 Tdr. Ld., deraf Ager 46, Eng 3, Have og Gaardsplads 1. Agermarken drives i en 8 Marksdrift: Havre, Helbrak, Vintersæd, Byg, Roer, Blandsæd og 2aars Græs. Jordens Bonitet er stærk Lermuld. Der holdes 12 Køer, 8 Stkr. Ungkvæg og Kalve og 1 Tyr af rød dansk Race, 4 Heste og 1 Plag. Sidste Aar solgtes c. 25 Fedesvin.

Gaarden købtes til Arvefæste under Herlufsholm Stiftelse 1892 af Knud Pedersen, efter hvis Død den overtoges af hans Søstersøn, den nuv. Ejer.

Jorderne er flade. De har deres største Udstrækning Ø. og V. for Gaarden. — Bygningerne er af Bindingsværk med Straatage, ældre, men velholdte. Hovedb. ligger i Sydsiden af Gaardspladsen. En Petroleumsmotor driver de faste Maskiner.

Damgaard, Herlufsholm Sogn. Postforb. og St.: Næstved, hvortil c. 4 Km. Ejer: *Anders Jørgensen*, der siden 1912 har forpagtet Gaarden til sin Søn, *Hans Chr. Jørgensen*. Forpagteren er født paa Ejendommen 26. Febr. 1887 og gift med *Birthe Kirstine Petersen*, født i Kimerslev Sogn 6. April 1888.

Matr.-Nr. 16 af Ladby. Hartkorn 5 Tdr. 7 Skpr. 1 Fdkr. 1¼ Alb. Den gml. Ejendomsskyld var 35,000 Kr., den nye af 1916 er 45,000 Kr. Brandassurance for Bygningerne c. 22,000 Kr. Areal 50 Tdr. Ld., deraf Ager 49, Have og Gaardsplads 1. Agermarken drives i en 8 Marksdrift: benyttet Brak, Vintersæd, Roer,



Damgaard.

Havre, Ærter, Byg og 2aars Græs. Jordens Bonitet er lermuldet. Der holdes 14 Køer, 14 Stkr. Ungkvæg og Kalve og 2 Tyre af rød dansk Race, 4 Heste og 2 Plage. Sidste Aar solgtes c. 50 Fedesvin.

D a m g a a r d blev 1872 frikøbt til Arvefæste under Herlufsholm Stiftelse af Jørgen Larsen, der 1896 overdrog Gaarden til sin Søn, Anders Jørgensen, den nuv. Ejer, som 1912 forpagtede den til sin Søn, Hans Chr. Jørgensen.

De jævne Jorder ligger samlede Ø. for Gaarden. Hovedb., der ligger i Vestsiden af Gaardspladsen, er teglhængt og ligesom den n. Længe og Svinestalden af Grundmur; de øvrige Avlsb. er af Bindingsværk, og alle Avlsb. har Straatage. Da Ejeren 1912 forpagtede Gaarden til sin Søn, blev der opført en Bolig til ham paa Gaardens Grund. De faste Maskiner drives ved en Petroleumsmotor.

Ole Larsens Gaard i Vredsløse, Herlufsholm Sogn. Postforb. og St.: Næstved, hvortil c. 4 Km. Ejer: *Ole Larsen*, som overtog Gaarden i 1891, er født i Herlufmagle 17. Oktbr. 1851 og gift med *Johanne Marie Olsen*, født paa Ejendommen 20. Aug. 1860.

Matr.-Nr. 1 af Vredsløse. Hartkorn 7 Tdr. 5 Skpr. 3 Fdkr. 1 Alb. Den gml. Ejendomsskyld var 32,000 Kr.; siden 1. Jan. 1914 var den 36,000 Kr., og efter den ny Vurdering af 1916 er den 45,000 Kr. Brandassurance for Bygningerne 17,500 Kr. Areal 66½ Td. Ld., deraf Ager 61½, Eng og Mose 4, Have og Gaardsplads 1. Agermarken drives i en 8 Marksdrift: Havre, Brak, Vintersæd, Byg, Roer, Blandsæd og 2aars Græs. Jordens Bonitet er lermuldet. Der holdes 16 Køer, 16 Stkr. Ungkvæg og Kalve og 1 Tyr af rød dansk Race, 4 Heste og 2 Plage. Sidste Aar solgtes c. 70 Fedesvin.

Gaarden ligger i Vredsløse og var indtil 1872 Livsfæste under Herlufsholm Stiftelse. Da frikøbtes den til Arvefæste af Ole Jensen, hvis Slægt gennem flere Generationer havde haft den i almindeligt Fæste. Efter Ole Jensens Død sad hans Enke inde med Gaarden, til hun 1891 overdrog den til deres Svigersøn, den nuv. Ejer.

De bakkede Jorder ligger samlede N. for Gaarden, hvis Hovedb., der ligger i Nord-siden af Gaardspladsen, ligesom den ø. og v. Længe er af Bindingsværk, medens den s. Længe er af Grundmur, opført 1912. Alle Tagene er af Straa.

Gammelsøgaard, Herlufsholm Sogn. Postforb. og St.: Næstved, hvortil c. 4 Km. Ejer: *Jens Nielsen*, som overtog Gaarden i 1878, er født i Karrebæk Sogn 20. Oktbr. 1842 og gift med *Ane Rasmussen*, født i Østerhæsinge 29. Novbr. 1856.

Matr.-Nr. 4 og 25 af Vredsløse. Hartkorn 7 Tdr. 2 Skpr. 3 Fdkr. ¼ Alb. Den gml. Ejendomsskyld var 34,500 Kr., den nye af 1916 er 50,000 Kr. Brandassurance for Bygningerne c. 27,000 Kr. Areal 76 Tdr. Ld., deraf Ager 63, Krat 1, Sø 11, Have og Gaardsplads 1. Agermarken drives i en 9 Marksdrift: Havre, benyttet Brak, Rug og Hvede, Byg, Roer, Byg, Havre og 2aars Græs. Jordens Bonitet er lidt letmuldet, men hviler dog delvis paa Lerunderlag. Der holdes 20 Køer, 17 Stkr. Ungkvæg og Kalve og 1 Tyr af rød dansk Race, 4 Heste og 3 Plage og Føl. Sidste Aar solgtes c. 100 Fedesvin.

Gammelsøgaard har Navn af en Sø, som laa lige inde ved Gaarden.

Tidligere var Gaarden Fæste under Herlufsholm Stiftelse, men den frikøbtes til Arvefæste 1872 af Jørgen Larsen, efter hvem den nuv. Ejer 1878 købte den ved Auktion. — Hovedb., der ligger mod V., er af Bindingsværk, medens Avlsb. hovedsagelig er af Grundmur.

Maglebjerggaard, Herlufsholm Sogn. Postforb. og St.: Næstved, hvortil c. 4 Km. Ejer: Sognefoged *A. C. Andersen*, som overtog Gaarden i 1914, er født paa Ejendommen 27. Juli 1868.



Maglebjerggaard.

Matr.-Nr. 5 af Vredsløse. Hartkorn 6 Tdr. 5 Skpr. 2½ Alb. Den gml. Ejendomsskyld var 31,500 Kr., den nye af 1916 er 48,000 Kr. Brandassurance for Bygningerne c. 23,000 Kr. Areal 54 Tdr. Ld., deraf Ager 53, Have og Gaards-

plads 1. Agermarken drives i en 8 Marksdrift: Brak, Vintersæd, Byg, Roer, Havre, Byg og 2aars Græs. Jordens Bonitet er letmuldet. Der holdes 15 Køer, 25 Stkr. Ungkvæg og Kalve og 1 Tyr af rød dansk Race, 5 Heste og 2 Plage. Sidste Aar solgtes c. 75 Fedesvin.

Maglebjerggaard var i sin Tid Fæste under Herlufsholm Stifelse, hvorfra den købtes til Arvefæste 1872 af Rasmus Andersen, der i nogle Aar havde haft den som Livsfæste efter sin Svigerfader, Knud Knudsen. Efter Rs. Andersens Død 1914 overtoges Gaarden af hans Søn, den nuv. Ejer.

Jorden ligger samlet SØ. for Gaarden og er noget bakket. — Bygningerne er af Grundmur; Hovedb. ligger mod S. og har Tag af Rør; den er opført 1895. De tre Avlsb. har dels Straatage, dels Rørtage og stammer fra Slutningen af 1870erne. En Hjælm er paptækket. De faste Maskiner drives af en Vindmotor.

Ligesom i Ladby har der ogsaa i Vredsløse ligget en Kirke, der nedbrødes efter Reformationen. Ogsaa her findes Resterne af en Kirkegaard, der benyttedes til Begravelser endnu efter Midten af forrige Aarh.

Højbo, Herlufsholm Sogn. Postforb. og St.: Næstved, hvortil c. 4 Km. Ejer: *Peder Hansen*, som overtog Gaarden i 1895, er født i Olstrup 4. Septbr. 1861 og gift med *Marie Christine Larsen*, født i Mern Sogn 12. Decbr. 1873.

Matr.-Nr. 6a af Vredsløse. Hartkorn 6 Tdr. 5 Skpr. Ejendomsskyld 34,000 Kr. Brandassurance for Bygningerne 22,300 Kr. Areal 56 Tdr. Ld., deraf Ager 55, Have og Gaardsplads 1. Agermarken drives i en 8 Marksdrift: Havre, benyttet Brak, Vintersæd, Byg, Roer, Blandsæd og 2aars Græs. Jordens Bonitet er letmuldet, men med Lerunderlag. Der holdes 14 Køer, 8 Stkr. Ungkvæg og Kalve



Højbo.

og 1 Tyr af rød dansk Race, 4 Heste og 5 Plage og Føl. Sidste Aar solgtes c. 50 Fedesvin.

Højbo var tidligere Livsfæste under Herlufsholm Stiftelse, men købtes 1872 til Arvefæste af Niels Andersens Enke, som efterfulgtes af deres Søn, Anders Nielsen, der 1895 solgte den til den nuv. Ejer.

Gaarden ligger højt og kønt med vid Udsigt over det omliggende, smukke Landskab. Jorderne er ret jævne, men ligger ogsaa højt, samlede om Bygningerne; disse er alle opførte 1907 og 08. Hovedb. ligger i Sydsiden af Gaardspladsen, bygget i Villastil med Frontespiece; den rummer en smuk og tidsvarende Beboelse. Avlsb. har Trimpel, Staldene brandfri Lofter. Hovedb. og Staldlangen har Tegltage, de øvrige Avlsb. Paptage. En Vindmotor driver de faste Maskiner.

N. Chr. Pedersens Gaard i Vredsløse, Herlufsholm Sogn. Postforb. og St.: Næstved, hvortil c. 4 Km. Ejer: *Niels Christian Pedersen*, som overtog Gaarden i 1905, er født i Marvede Sogn 25. Marts 1881 og gift med *Sofie Knudsen*, født i Lille Næstved 12. Juli 1887.

Matr.-Nr. 8 og 7d af Vredsløse. Hartkorn 7 Tdr. 4 Skpr. 1 Fdkr. 2¼ Alb.

Den gml. Ejendomsskyld var 32,000 Kr., den nye af 1916 er 57,000 Kr. Brandassurance for Bygningerne c. 37,000 Kr. Areal 65 Tdr. Ld., deraf Ager 64, Have og Gaardsplads 1. Agermarken drives i en 8 Marksdrift: Havre, benyttet Brak, Vintersæd, Byg, Roer, Blandsæd og 2aars Græs. Jordens Bonitet er god Lermuld.



N. Chr. Pedersens Gaard.

Der holdes 16 Køer, 14 Stkr. Ungkvæg og Kalve og 1 Tyr af rød dansk Race, 5 Heste og 2 Plage. Sidste Aar solgtes c. 60 Fedesvin.

Gaarden var tidligere Fæste under Herlufsholm Stiftelse, men købtes 1872 til fri Ejendom af Hans Larsen, efter hvis Død hans Enke 1903 solgte Gaarden til Frederik Pedersen, der døde 1905. Hans Enke solgte da Gaarden til hans Broder, den nuv. Ejer.

Jorderne ligger samlede N. for Gaarden over et bekvemt Terræn. — Bygningerne er af Grundmur. Hovedb., der ligger mod S., er opført 1913 og rummer en god og tidsvarende Beboelse, 2 af Avlsb. er opført 1914, det øvrige noget tidligere. En Petroleumsmotor leverer Drivkraft til de faste Maskiner.

Enggaard, Herlufsholm Sogn. Postforb. og St.: Næstved, hvortil c. 3 Km. Ejer: *Hans Rasmus Larsen*, som overtog Gaarden i 1912, er født paa Ejendommen 19. Septbr. 1872 og gift med *Laura Christiane Olsen*, født i Spjellerup By i Marvede Sogn 29. Jan. 1882.



Enggaard.

Matr.-Nr. 9 af Vredsløse. Hartkorn 7 Tdr. 1 Fdkr. 1¼ Alb. Ejendomsskyld 34,000 Kr. Brandassurance for Bygningerne c. 16,000 Kr. Areal 83 Tdr. Ld., deraf Ager 68½, Eng 10, Skov 1½, Veje 2, Have og Gaardsplads 1. Agermarken drives i en 8 Marksdrift: Brak, Vintersæd, Byg, Havre, Roer, Blandsæd og 2aars Græs. Jordens Bonitet er letmuldet. Der holdes 18 Køer, 15 Stkr. Ungkvæg og Kalve

og 1 Tyr af rød dansk Race, 5 Heste, 4 Plage og Føl samt 5 Faar. Sidste Aar solgtes c. 60 Fedesvin.

Enggaard var Livsfæste under Herlufsholm Stiftelse, til den 1872 købtes til Arvefæste af Hans Larsen, der havde overtaget Fæstet efter sin Fader, Lars Nielsen. Hans Larsen døde 1902, og ved hans Enkes Død 10 Aar efter overtoges Gaarden af deres Søn, den nuv. Ejer.

Jorderne er noget bølgeformede, men ligger samlede om Gaarden. Hovedb. ligger i Nordsiden af Gaardspladsen og er af Bindingsværk, medens Avlsb. er af Granit, alle med Straatage. De faste Maskiner drives af en Petroleumsmotor. — V. for Gaarden ligger en Kæmpehøj, som er fredlyst af Staten.

Kildegaard, Herlufsholm Sogn. Postforb. og St.: Næstved, hvortil c. 3 Km. Ejerinde: Enkefru *Stine Hansen*, som overtog Gaarden i 1886, er født paa Ejenommen og var gift med *Mads Hansen*. Gaarden bestyres af *Niels Larsen*.

Matr.-Nr. 10a m. fl. af Vredsløse. Hartkorn 6 Tdr. 4 Skpr. 2 Fdkr. 2 Alb. Ejendomsskyld 32,000 Kr. (efter Vurdering i 1916 54,000 Kr.). Brandassurance for Bygningerne 34,000 Kr. Areal 56 Tdr. Ld., deraf Ager 55, Have og Gaardsplads 1. Agermarken drives i en 8 Marksdrift: Halvbrak, Vintersæd, Byg, Roer, Blandsæd, 2½ aars Græs og Havre. Jordens Bonifet er sandmuldet. Der holdes 17 Køer, 22 Stkr. Ungkvæg og Kalve og 2 Tyre af rød dansk Race, 5 Heste, 5 Plage og Føl. Sidste Aar solgtes c. 60 Fedesvin.

Kildegaard er Arvefæste under Herlufsholm og ligger inde i Vredsløse By. Nuv. Ejerindes afdøde Mand havde faaet Gaarden efter sin Svigerfader, Lars Jørgensen.

Hovedb. og v. Længe er grundmurede med Straatage; de 2 Avslænger staar i Bindingsværk, ligeledes med Straatage. I V. ligger en grundmuret Svinestald med Straatag. En Vindmotor er installeret til de faste Maskiner. — De bakkede Jorder strækker sig mod V.

N. P. Andersens Gaard i Vredsløse, Herlufsholm Sogn. Postforb. og St.: Næstved, hvortil c. 4 Km. Ejer: *Niels P. Andersen*, som overtog Gaarden i 1897, er født i Nordby i Skjelby Sogn 11. Oktbr. 1860 og gift med *Marie Louise Petersen*, født i Træløse 12. Aug. 1862.

Matr.-Nr. 12a af Vredsløse. Hartkorn 6 Tdr. 3 Fdkr. 2¼ Alb. Ejendoms-skyld 32,000 Kr. Brandassurance for Bygningerne c. 20,000 Kr. Areal 54 Tdr. Ld., deraf Ager 49, Mose 4, Have og Gaardsplads 1. Agermarken drives i en 8 Marksdrift: Havre, benyttet Brak, Vintersæd, Byg, Roer, Blandsæd og 2aars Græs. Jordens Bonitet er lermuldet. Der holdes 14 Køer, 20 Stkr. Ungkvæg og Kalve og 1 Tyr af rød dansk Race, 4 Heste og 3 Plage og Føl. Sidste Aar solgtes c. 45 Fedesvin.

Gaarden købtes 1872 til Arvefæste under Herlufsholm Stiftelse; den frikøbtes af Hans Nielsen, der 1889 solgte Gaarden til Peter Jensen, af hvem den nuv. Ejer 12 Aar senere købte.

Jorderne er noget bakkede. De ligger samlede om Gaarden undtagen 9 Tdr. Ld., der er fraliggende i kort Afstand mod V. — Bygningerne bestaar af Hovedb., 2 store Avlsb. og Svinestald. Hovedb., der ligger mod N., er ligesom den ø. Længe opført 1912 af Grundmur. De øvrige Avlsb. stammer fra 1890erne og er af Bindingsværk. Hovedb. har Tegltag, Avlsb. Røttage. En Vindmotor er opstillet til Drift af de faste Maskiner.

Ellebækgaard, Herlufsholm Sogn. Postforb. og St.: Næstved, hvortil c. 1 Km. Ejer: *Jens Chr. Jensen*, som overtog Gaarden 1. Marts 1911, er født i Marvede Sogn 29. Marts 1866 og gift med *Dora Jensen*, født i Flensborg 7. Maj 1873.

Matr.-Nr. 8a m. fl. af Holsted. Hartkorn 4 Tdr. 3 Fdkr. 1¾ Alb. Ejendoms-skyld 32,000 Kr. Brandassurance for Bygningerne c. 17,000 Kr. Areal 42 Tdr. Ld., deraf Ager 41, Have og Gaardsplads 1. Agermarken drives uden noget fast Sædskifte. Jordens Bonitet er lermuldet. Der holdes 5 Køer og 1 Stkr. Ungkvæg af rød dansk Race, 3 Heste og 1 Plag. Sidste Aar solgtes c. 50 Fedesvin.

Ellebækgaard ligger i Holsted og har tidligere været Fæste under Herlufsholm Stiftelse, hvorfra den frikøbtes 1872. En Tid ejede Niels Andersen Gaarden, som var hans Fædrengaard, men 1911 solgte han den til Emil Jensen, der samtidig solgte den til den nuv. Ejer.

Jorderne ligger samlede ved Gaarden og er jævne. Hovedb., der ligger i Nordsiden af Gaardspladsen, er af Bindingsværk, Avlsb. er dels af Grundmur, dels af Bindingsværk, alt straatækket.

Egebjerggaard, Herlufsholm Sogn. Postforb. og St.: Næstved, hvortil c. 4½ Km. Ejer: *Lars Hansen*, som overtog Gaarden i 1885, er født paa Ejendommen 20. Febr. 1848 og gift med *Inger Petersen*, født i Øverup 19. Septbr. 1860.

Matr.-Nr. 3 og 18 af Øverup. Hartkorn 7 Tdr. 4 Skpr. 1 Fdkr. 2¼ Alb. Ejendomsskyld 32,000 Kr. Brandassurance for Bygningerne c. 20,000 Kr. Areal 68 Tdr. Ld., deraf Ager 67, Have og Gaardsplads 1. Agermarken drives i en 8 Marksdrift: Havre, benyttet Brak, Vintersæd, Byg, Roer, Havre og 2aars Græs. Jordens Bonitet er dels ler-, dels mere letmuldet. Der holdes 17 Køer, 18 Stkr. Ungkvæg og Kalve og 5 Tyre af rød dansk Race, 6 Heste og 1 Plag. Sidste Aar solgtes c. 80 Fedesvin.

Egebjerggaard ligger i Øverup (tidligere »Opetorp«, »Oberup« og Øpæthorp») og frikøbtes til Arvefæste under Herlufsholm Stiftelse 1872 af Hans Christoffersen, den nuv. Ejers Fader.

Jorderne ligger V. og N. for Gaarden og er en Del bakkede. — Kun Svinestalden er af Grundmur, opført 1913; alle de øvrige Bygninger er af Bindingsværk og Tagene er af Straa. Hovedb. ligger i Østsiden af Gaardspladsen. De faste Maskiner drives ved Petroleumsmotor.

Ellemosegaard, Herlufsholm Sogn. Postforb.: Næstved, hvortil c. 6 Km., og St.: Olstrup, hvortil c. 3 Km. Ejerinde: Enkefru *Marie Johansen*, f. *Helkier*, som overtog Gaarden i 1896, er født i Holme Olstrup 8. Febr. 1845 og var gift med *Jens Johansen*. Gaarden bestyres af Sønnen, *Johan Johansen*, født paa Ejendommen 20. Oktbr. 1870.

Matr.-Nr. 5 m. fl. af Øverup. Hartkorn 6 Tdr. 7 Skpr. 2 Fdkr. 2¼ Alb. Ejendomsskyld 47,000 Kr. Brandassurance for Bygningerne 19,500 Kr. Areal 60 Tdr. Ld., deraf Ager 57, Eng og Mose 2, Have og Gaardsplads 1. Agermarken drives i en 9 Marksdrift: Halvbrak, Vintersæd, Byg, Roer, Byg, Havre, 3aars



Ellemosegaard.

Græs og ½ Havre. Jordens Bonitet er lermuldet. Der holdes c. 17 Køer, 12 Stkr. Ungkvæg og Kalve og 1 Tyr af rød dansk Race, 4 Heste og c. 3 Plage. Sidste Aar solgtes c. 80 Fedesvin.

Ellemosegaard er Arvefæste under Herlufsholm og ligger c. 2 Km. NØ. for Øverup By paa n. Side af Køgevejen. Nuv. Ejerindes afdøde Mand overtog Gaarden som Fæste efter sin Fader, Johan Rasmussen, men købte den til Arvefæste 1872.

Bygningerne er opførte i Bindingsværk til Indersiden og Grundmur udvendig, tækkede med Straa. I S. ligger en Bræddelade paa Betonunderlag med Paptag, og i Ø. ligger en Svinestald dels støbt og dels grundmuret med Straatag. Der er installeret Vindmotor til de faste Maskiners Drift. — Jorderne er bakkede med Gaarden i den ø. Del af Marken.

P. Jensens Gaard i Øverup, Herlufsholm Sogn. Postforb. og St.: Næstved, hvortil c. 4 Km. Ejer: *Peter Jensen*, som overtog Gaarden i 1896, er født paa Ejendommen 8. Marts 1861 og gift med *Maren Anna Kathrine Nielsen*, født i Ørslev 1. Febr. 1873.

Matr.-Nr. 6 af Øverup. Hartkorn 7 Tdr. 2 Skpr. 1 Fdkr. 1¼ Alb. Ejendoms-skyld 31,000 Kr. Brandassurance for Bygningerne c. 12,000 Kr. Areal 64 Tdr. Ld., deraf Ager 63, Have og Gaardsplads 1. Agermarken drives i en 9 Marksdrift: Havre, Byg, Helbrak, Vintersæd, Roer, Blandsæd og 3aars Græs. Jordens Bonitet er lermuldet. Der holdes 16 Køer, 10 Stkr. Ungkvæg og Kalve og 1 Tyr af rød dansk Race, 5 Heste og 2 Plage. Sidste Aar solgtes c. 50 Fedesvin.

Gaarden frikøbtes 1872 til Arvefæste under Herlufsholm Stiftelse af den nuv. Ejers Fader, Jens Andersen.

De ret jævne Jorder ligger samlede om Gaarden. Bygningerne er ganske overvejende af ældre Bindingsværk, kun Svinestalden, der er opført 1892, er af Grundmur; alle Tagene er af Straa.

Ringsted Herred.

Kjærgaard, Ringsted Landsogn. Postforb. og St.: Ringsted, hvortil c. 2 Km. Ejer: *Søren Hansen Sørensen*, som overtog Gaarden i 1915, er født i Thistrup 6. Novbr. 1887 og gift med *Stine Petersen*, født sammesteds 29. Febr. 1888.

Matr.-Nr. 3a af Torped. Hartkorn 5 Tdr. 1 Skp. 1 Fdkr. 2 Alb. Den gml. Ejendomsskyld var 30,000 Kr., den nye af 1916 er 36,000 Kr. Brandassurance for Bygningerne c. 19,000 Kr. Areal 48 Tdr. Ld., deraf Ager 39, Eng 8, Have og Gaardsplads 1. Agermarken drives i en 8 Marksdrift: Vintersæd, Byg, Roer, Byg, Vintersæd, Roer, Havre og 1aars Græs. Jordens Bonitet er lermuldet. Der holdes 10 Køer, 15 Stkr. Ungkvæg og Kalve og 1 Tyr af rød dansk Race, 4 Heste og 2 Plage. Sidste Aar solgtes c. 65 Fedesvin.

Kjærgaard hørte i sin Tid under Ringsted Kloster, men købtes til fri Ejendom 1910 af Lars Jensen, der senere solgte Gaarden til Hans Hansen Høj, af hvem den nuv. Ejer har købt. — Bygningerne er opførte 1910 af Grundmur; Hovedb. har Stentag, de 3 Avlsb. og en Vognport Paptage.

Hulbækgaard, Ringsted Landsogn. Postforb. og St.: Ringsted, hvortil c. 3 Km. Ejer: *Søren Nielsen*, som overtog Gaarden i 1901, er født paa Ejendommen 8. Aug. 1872 og gift med *Ane Sofie Jensen*, født i Sigersted 21. Febr. 1868.



Hulbækgaard.

Matr.-Nr. 7a af Torped. Hartkorn 5 Tdr. 5 Skpr. 2½ Alb. Ejendomsskyld 28,000 Kr. Brandassurance for Bygningerne c. 17,000 Kr. Areal 45 Tdr. Ld., deraf Ager 44, Have og Gaardsplads 1. Agermarken drives i en 6 Marksdrift: ½ Havre ½ Rug, Roer, Byg, Blandsæd og 2aars Græs. Jordens Bonitet er lermuldet. Der holdes 12 Køer, 12 Stkr. Ungkvæg og Kalve og 1 Tyr af rød dansk Race og 4 Heste. Sidste Aar solgtes c. 50 Fedesvin.

Hulbækgård skal i sin Tid være skænket af Ringsted Kloster til en Præstenke. Senere tilhørte Gaarden Sognefoged Niels Jacobsen og efter ham hans Søn, Ferdinand Nielsen, den nuv. Ejers Fader.

Hovedb. er ligesom den s. og v. Længe af Bindingsværk med Straatag; derimod er den n. Længe, som er opført 1912, af Grundmur med Trimpel og Paptag. — De ret jævne Jorder ligger samlede om Gaarden.

Vængegaard, Ringsted Landsogn. Postforb. og St.: Ringsted, hvortil c. 5 Km. Ejer: *Lars Andersen*, som overtog Gaarden i 1884, er født paa Ejendommen 19. Oktbr. 1869 og gift med *Kirstine Jensen*, født i Torped 9. April 1858.

Matr.-Nr. 3a af Haugbyrd. Hartkorn 6 Tdr. 7 Skpr. Den gml. Ejendomsskyld var 31,000 Kr., den nye Ejendomsskyld af 1916 er 35,000 Kr. Brandassurance for Bygningerne c. 12,000 Kr. Areal 56½ Td. Ld., deraf Ager 54½, Eng 1, Have og Gaardsplads 1. Agermarken drives i en 8 Marksdrift: Havre, Brak, Vintersæd, Roer, Byg og 3aars Græs, som delvis henligger til Frøavl. Jordens Bonitet er Lermuld paa Lerunderlag. Der holdes 18 Køer, 10 Stkr. Ungkvæg og Kalve og 1 Tyr af rød dansk Race, 4 Heste og 1 Plag. Sidste Aar solgtes c. 55 Fedesvin.

Vængegaard var forud Fæste under Ringsted Kloster, og Fæstet gik længe i Arv fra Fader til Søn. Den sidste Fæster i Gaarden var *Jørgen Hansen*, en meget anset Mand i Egnen. Han overlod Gaarden til sin Søn, *Hans Jørgensen*, der under Pengekrisen i Begyndelsen af forrige Aarh. 1814 købte Gaarden til fri Ejendom. Hans Søn, *Søren Anders Hansen*, fik Gaarden efter sin Fader, men døde 1866, hvorpaa hans Enke sad med Ejendommen, til hun 1884 overdrog den til deres Søn, den nuv. Ejer. — Bygningerne er af Bindingsværk med Straatage.

Store Allikegaard, Ringsted Landsogn. Postforb. og St.: Ringsted, hvortil c. 5 Km. Ejer: *Jens Hansen*, som overtog Gaarden i 1890, er født paa Ejendommen 21. Aug. 1858 og gift med *Petra Rasmussen*, født i Vejlbj ved Grenaa 30. Juli 1866.



Store Allikegaard.

Matr.-Nr. 4 af Haugbyrd. Hartkorn 5 Tdr. 4 Skpr. 2 Fdkr. ¼ Alb. Den gml. Ejendomsskyld var 31,000 Kr., den nye af 1916 35,000 Kr. Brandassurance for Bygningerne 13,200 Kr. Areal 64 Tdr. Ld., deraf Ager 61, Mose ½, nyplanted Skov 1½, Have og Gaardsplads 1. Agermarken drives i en 8 Marksdrift: Havre, Helbrak, Vintersæd, Byg, Roer, Byg og 2aars Græs. Jordens Bonitet er lermuldet.

Der holdes 16 Køer, 12 Stkr. Ungkvæg og Kalve og 1 Tyr af rød dansk Race, 5 Heste og 5 Plage og Føl. Sidste Aar solgtes c. 35 Fedesvin.

Store Allikegaard købtes fri fra Fæste under Ringsted Kloster i Slutningen af det 18. Aarh.; Køberen hed Hans Poulsen. Han efterfulgtes af sin Søn, Hans Hansen, som 1872 overdrog den til sin Plejesøn, som ogsaa hed Hans Hansen, og hvis Søn er den nuv. Ejer.

Gaarden ligger omtrent midt paa sine Jorder, der er jævne. Størstedelen af Bygningerne er af ældre, men velholdt Bindingsværk med Straatage. Senere er bygget en Stakhjælm.

K. V. Rasmussens Gaard i Haugbyrd, Ringsted Landsogn. Postforb. og St.: Ringsted, hvortil c. 4 Km. Ejer: *Knud Viggo Rasmussen*, som overtog Gaarden i 1910, er født i Ringsted Landsogn 30. Maj 1882 og gift med *Sofie Mogensen*, født paa Ejendommen 18. Septbr. 1881.

Matr.-Nr. 6 af Haugbyrd. Hartkorn 6 Tdr. 1 Skp. 1 Fdkr. 1¼ Alb. Ejendomsskyld 30,000 Kr. Brandassurance for Bygningerne c. 21,000 Kr. Areal 50 Tdr. Ld., deraf Ager 49, Have og Gaardsplads 1. Agermarken drives i en 8 Marksdrift: Vintersæd efter Halvbrak, Byg, Roer, Havre og 2½aars Græs. Jordens Bonitet er lerblandet Muld. Der holdes 19 Køer, 9 Stkr. Ungkvæg og Kalve og 1 Tyr af rød dansk Race, 4 Heste og 2 Plage. Sidste Aar solgtes c. 90 Fedesvin.

Gaarden har den nuv. Ejer 1913 købt til fri Ejendom; han havde overtaget den 3 Aar før efter sin Svigerfader, Hans Mogensen, som Fæste under Ringsted Kloster. — Bygningerne er opførte 1888 af Grundmur med Straatage.

Hulemosegaard, Ringsted Landsogn. Postforb. og St.: Ringsted, hvortil c. 4 Km. Ejerinde: Enkefru *Karen Larsen*, f. *Nielsen*, som overtog Gaarden i 1916 ved sin Mands, *Carl Larsens* Død; Ejerinden er født i Ørslev 21. Novbr. 1862.

Matr.-Nr. 7a m. fl. af Haugbyrd. Hartkorn 6 Tdr. 5 Skpr. 3 Fdkr. 1¼ Alb. Ejendomsskyld 34,000 Kr. Brandassurance for Bygningerne 17,553 Kr. Areal



Hulemosogaard.

56 Tdr. Ld., deraf Ager 55, Have og Gaardsplads 1. Agermarken drives i en 8 Marksdrift: Brak, Vintersæd, Byg, Roer, Havre og 3aars Græs. Jordens Bonitet er lermuldet. Der holdes 19 Køer, 12 Stkr. Ungkvæg og Kalve og 1 Tyr af rød dansk Race, 4 Heste og 3 Plage. Sidste Aar solgtes c. 70 Fedesvin.

Hulemosegaard købtes til fri Ejendom 1913 af Carl Larsen, som havde overtaget Gaarden efter sin Fader, Lars Hansen. Den har tidligere hørt under Ringsted Kloster. — Jorderne ligger godt samlede om Gaarden. Bygningerne er opførte 1893 af Grundmur med Straatage.

Toftegaard, Ringsted Landsogn. Postforb. og St.: Ringsted, hvortil c. 4 Km. Ejer: *Jens Chr. Christensen*, som overtog Gaarden i 1873, er født paa Ejendommen 17. Marts 1855 og gift med *Sofie Hansen*, født i Ørslev 5. Maj 1862.

Matr.-Nr. 8 m. fl. af Haugbyrd. Hartkorn 7 Tdr. 2 Skpr. 1 Fdkr. 2 Alb. Ejendomsskyld 32,000 Kr. Brandassurance for Bygningerne c. 20,000 Kr. Areal 58 Tdr. Ld., deraf Ager 55, Mose 2, Have og Gaardsplads 1. Agermarken drives i en 8 Marksdrift: Hvede efter Halvbrak, Byg, Roer, Blandsæd, Havre og 2½aars Græs. Jordens Bonitet er lermuldet. Der holdes 20 Køer, 14 Stkr. Ungkvæg og Kalve og 1 Tyr af rød dansk Race, 5 Heste, 3 Plage og 3 Faar. Sidste Aar solgtes c. 75 Fedesvin.

Tofttegaard frikøbtes 1913 fra Ringsted Kloster af den nuv. Ejer, der 1873 havde overtaget Gaarden som Fæste efter sin Fader, Hans Christensen. — Hovedb. er af Grundmur, Avlsb. af Grundmur mod Udsiden og Bindingsværk mod Gaardsiden, alle bærer Straatage. Vindmotor er opstillet.

Viekjærgaard, Ringsted Landsogn. Postforb. og St.: Ringsted, hvortil c. 4 Km. Ejer: *Carl Baltzer Hansen*, som overtog Gaarden i 1908, er født i Haugbyrd 4. Jan. 1885 og gift med *Anna Larsen*, født i Mulstrup 7. Maj 1890.

Matr.-Nr. 9a m. fl. af Haugbyrd. Hartkorn 6 Tdr. 6 Skpr. 1 Fdkr. 1½ Alb. Den gml. Ejendomsskyld var 32,500 Kr., den nye af 1916 35,500 Kr. Brandassurance for Bygningerne 23,490 Kr. Areal 51 Tdr. Ld., deraf Ager 49, Mose 1, Have



Viekjærgaard.

og Gaardsplads 1. Agermarken drives i en 7 Marksdrift: benyttet Brak, Vintersæd, Byg, Roer, Havre og 2aars Græs. Jordens Bonitet er lermuldet paa Lerunderlag. Der holdes 18 Køer, 14 Stkr. Ungkvæg og Kalve og 1 Tyr af rød dansk Race, 4 Heste, 3 Plage og Føl samt 5 Faar. Sidste Aar solgtes 68 Fedesvin.

Viekjærgaard blev købt fri fra Ringsted Kloster 1913 af den nuv. Ejer, som 1908 havde faaet Gaarden i Fæste efter Jens Jensens Enke. — Bygningerne er opførte i 1880erne, alle af Grundmur med Straatage undtagen en Stakhjælm. De faste Maskiner drives af en Petroleumsmotor.

Baunehøjgaard, Ringsted Landsogn. Postforb. og St.: Ringsted, hvortil c. 4 Km. Ejer: *Lars Larsen*, som overtog Gaarden i 1914, er født i Hammer Sogn 4. Marts 1881 og gift med *Edvardine Hansen*, født paa Ejendommen 24. Maj 1886.

Matr.-Nr. 10 af Haugbyrd. Hartkorn 6 Tdr. 6 Skpr. 1 Fdkr. 1½ Alb. Ejendomsskyld 30,000 Kr. Brandassurance for Bygningerne 20,750 Kr. Areal 50 Tdr. Ld., deraf Ager 49, Have og Gaardsplads 1. Agermarken drives i en 8 Marksdrift: Havre, benyttet Brak, Vintersæd, Byg, Roer, Byg og 2aars Græs. Jordens Bonitet er god Lermuld. Der holdes 15 Køer, 14 Stkr. Ungkvæg og Kalve og 1 Tyr af rød dansk Race, 4 Heste, 2 Plage og 5 Faar. Sidste Aar solgtes c. 70 Fedesvin.

Baunehøjgaard frikøbtes 1913 fra Ringsted Kloster af Hans Hansen, der

tidligere havde faaet Gaarden i Fæste efter sin Svigerfader, Lars Daniel Larsen; Aaret efter at han havde frikøbt Gaarden, overdrog Hans Hansen den til sin Svigersøn, den nuv. Ejer.

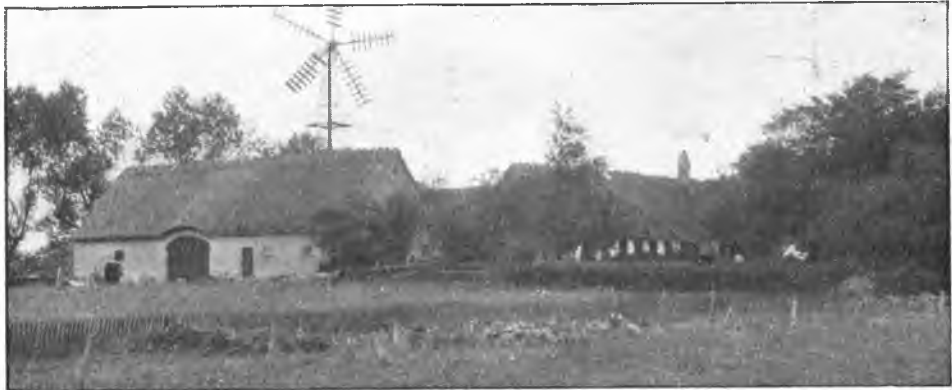

Baunehøjgaard.

Bygningerne er af Grundmur med Straatage. Der er baade Petroleumsmotor og Vindmotor til Drivkraft. — De jævne Jorder ligger samlede om Gaarden, i hvis Heste-besætning der er en præmieret Frederiksborghingst.

Tystvaadsgaard, Ringsted Landsogn. Postforb. og St.: Ringsted, hvortil c. 3 Km. Ejer: *Hans Hansen*, som overtog Gaarden i 1913, er født i Tybjerg 7. April 1868 og gift med *Hansine Henriksen*, født paa Ejendommen 11. Marts 1878.

Matr.-Nr. 12 af Haugbyrd. Hartkorn 5 Tdr. 6 Skpr. Ejendomsskyld 36,000 Kr. Brandassurance for Bygningerne 23,900 Kr. Areal 62 Tdr. Ld., deraf Ager 54½, Mose ½. Græsningsjord 6, Have og Gaardsplads 1. Agermarken drives i en 7 Marks-



Tystvaadsgaard.

drift: Vintersæd efter Halvbrak, Byg, Roer, Havre og 2½aars Græs. Jordens Bonitet er lidt letmuldet. Der holdes 12 Køer, 15 Stkr. Ungkvæg og Kalve og 1 Tyr af rød dansk Race, 4 Heste og 1 Plag. Sidste Aar solgtes c. 50 Fedesvin.

Tystvaadsgaard har den nuv. Ejer frikøbt fra Ringsted Kloster 1913. Ejers Svigerfader havde forud været Forpagter paa Gaarden; hans Navn var Hans Christian Henriksen. — Bygningerne er af Grundmur. Hovedb. har Tegtag, Avlsb. Trimpel og Paptage. Petroleumsmotor er indlagt. Jorderne ligger omkring Gaarden.

Mosegaard, Benløse Sogn. Postforb. og St.: Ringsted, hvortil c. 3½ Km. Ejer: *Frederik Daniel Christiansen*, som overtog Gaarden i 1906, er født i Næstved 22. Marts 1871 og gift med *Inger Nielsine Jensen*, født paa Ejendommen 4. Juni 1881.

Matr.-Nr. 10a m. fl. af Benløse. Hartkorn 6 Tdr. 2 Skpr. 3 Fdkr. $1\frac{1}{4}$ Alb. Ejendomsskyld 31,000 Kr. Brandassurance for Bygningerne c. 27,000 Kr. Areal $53\frac{1}{2}$ Td. Ld., deraf Ager $47\frac{1}{2}$, Mose 5, Have og Gaardsplads 1. Agermarken drives i en 8 Marksdrift: Havre, Helbrak, Vintersæd, Roer, Byg, Byg og 2aars



Mosegaard.

Græs. Jordens Bonitet er god Lermuld. Der holdes 16 Køer, 8 Stkr. Ungkvæg og Kalve og 1 Tyr af rød dansk Race og 4 Heste. Sidste Aar solgtes c. 35 Fedesvin.

Mosegaard var tidligere Fæste under Hovedgaarden Kjærup, men blev 1861 købt til fri Ejendom af Niels Jensen, der samtidig overdrog Gaarden til sin Halvbroder, Hans Jensen (død 1892), hvis Enke 1906 overdrog den til sin Svigersøn, den nuv. Ejer. — Den kønne Hovedb. er opført i Grundmur 1915. Avlsb. er dels af Bindingsværk og dels af Grundmur. Gaarden har eget Vandværk, som drives af en Vindmotor.

Hulebæksgaard, Benløse Sogn. Postforb. og St.: Ringsted, hvortil c. $3\frac{1}{2}$ Km. Ejer: *Carl Mathias Larsen*, som overtog Gaarden i 1894, er født i Vigersted 2. Maj 1869 og gift med *Kirsten Poulsen*, født i Sigersted 2. Decbr. 1874.



Hulebæksgaard.

Matr.-Nr. 15a m. fl. af Benløse. Hartkorn 6 Tdr. 6 Skpr. 2 Fdkr. $2\frac{1}{4}$ Alb. Den gml. Ejendomsskyld var 33,000 Kr., den nye af 1916 51,000 Kr. Brandassurance for Bygningerne c. 21,000 Kr. Areal 64 Tdr. Ld., deraf Ager 62, Skov 1, Have og Gaardsplads 1. Agermarken drives i en 8 Marksdrift: Havre, Roer, Byg, Vintersæd, Roer, Byg, Blandsæd og 1aars Græs. Jordens Bonitet er dels Lermuld, dels Sandmuld. Der holdes 22 Køer, 10 Stkr. Ungkvæg og Kalve og 1 Tyr af rød dansk Race, 5 Heste og 1 Plag. Sidste Aar solgtes c. 60 Fedesvin.

Hulebæksgaard blev frikøbt fra Hovedgaarden Kjærup i 1860erne af Mathias Petersen, der iøvrigt døde tidligt. Hans Enke ægtede da Peter Hansen, der kort efter omkom ved Badning i Haraldsted Sø. 1864 ægtede den samme Enke Rasmus Jørgensen (død 1889), hvorefter hun 1894 overdrog Gaarden til sin Dattersøn, den nuv. Ejer. — Stalden og Laden er opførte 1904 af Grundmur; de øvrige Bygninger er ældre og opførte af Bindingsværk; alle med Straatage.

Lammehøjgaard, Benløse Sogn. Postforb. og St.: Ringsted, hvortil c. 4 Km. Ejer: *Lars Larsen*, som overtog Gaarden i 1897, er født i Kværkeby 30. Juni 1870 og gift med *Sofie Hansen*, født paa Ejendommen 29. Oktbr. 1871.

Matr.-Nr. 19a af Benløse. Hartkorn 7 Tdr. 1 Skp. 1 Fdkr. Den gml. Ejendomsskyld var 29,000 Kr., den nye af 1916 er 49,000 Kr. Brandassurance for Bygningerne c. 28,000 Kr. Areal 50 Tdr. Ld., deraf Ager 45, Eng 4, Have og Gaardsplads 1. Agermarken drives i en 9 Marksdrift: Havre, Helbrak, Vintersæd,



Lammehøjgaard.

½ Roer ½ Byg, Roer, Byg, Blandsæd og 2aars Græs. Jordens Bonitet er Lermuld. Der holdes 15 Køer, 15 Stkr. Ungkvæg og Kalve og 1 Tyr af rød dansk Race, 4 Heste og 3 Faar. Sidste Aar solgtes c. 50 Fedesvin.

Lammehøjgaard ligger paa sine Jorder, der er et højt, men ret jævnt Terræn. Den har tidligere hørt under Hovedgaarden Kjærup, men blev frikøbt 1859 af Hans Andersen, der efterlod den til 2 Sønner og en Datter. Men Sønnen døde tidligt, og Søsteren afstod Gaarden til den nuv. Ejer.

Bygningerne er opførte efter Brand 1914 og er af Grundmur med Stentage undtagen Laden, der er tækket med Pap. Fra Hovedb. er der en smuk Udsigt over Haraldsted Sø.

Langagergaard, Benløse Sogn. Postforb. og St.: Ringsted, hvortil c. 3 ½ Km. Ejerinde: Enkefru *Margrethe Mortensen*, f. *Larsen*, som overtog Gaarden i 1907, er født i Kværkeby 10. Marts 1841 og var gift med *Hans Mortensen*.

Matr.-Nr. 20a af Benløse. Hartkorn 7 Tdr. 3 Skpr. 1 Fdkr. 1 ¼ Alb. Ejendomsskyld 29,000 Kr. Areal 48 Tdr. Ld., deraf Ager 45, Eng 2, Have og Gaardsplads 1. Agermarken drives i en 8 Marksdrift: Havre, Brak, Vintersæd, Byg, Roer, Blandsæd og 2aars Græs. Jordens Bonitet er lermuldet. Der holdes 14 Køer, 10 Stkr. Ungkvæg og Kalve og 1 Tyr af rød dansk Race, 4 Heste og 2 Plage. Sidste Aar solgtes c. 40 Fedesvin.

Langagergaard ligger c. 1 Km. V. for Benløse By. Nuv. Ejerindes afdøde Mand havde overtaget Gaarden efter sin Fader, Morten Nielsen, som ligeledes havde overtaget den efter sin Fader, Niels Mortensen. — Bygningerne staar væsentlig i Bindingsværk med Straatage. De kuperede Jorder ligger samlede om Gaarden.

Bedskovgaard, Benløse Sogn. Postforb. og St.: Ringsted, hvortil c. 3 Km. Ejer: *Jens Marius Jensen*, som overtog Gaarden i 1904, er født i Sigersted 1. Juni 1877 og gift med *Maren Kirstine Nielsen*, født sammesteds 30. Maj 1879.

Matr.-Nr. 22a af Benløse. Hartkorn 5 Tdr. 4 Skpr. 3 Fdkr. 1½ Alb. Ejendomsskyld 28,000 Kr. Brandassurance for Bygningerne c. 19,000 Kr. Areal 42 Tdr. Ld., deraf Ager 41, Have og Gaardsplads 1. Agermarken drives i en 8 Marksdrift: Havre, benyttet Brak, Vintersæd, Roer, Byg, Byg og 2aars Græs. Jordens



Bedskovgaard.

Bonitet er lermuldet. Der holdes 13 Køer, 14 Stkr. Ungkvæg og Kalve og 1 Tyr af rød dansk Race, 3 Heste og 2 Plage. Sidste Aar solgtes c. 55 Fedesvin.

Bedskovgaard har i sin Tid hørt under Hovedgaarden Kjærup. Senere tilhørte den Lars Chr. Hansen, som 1881 solgte Gaarden til Hans Jacob Hansen, der 3 Aar senere solgte den til Hans Peter Jensen, af hvem den nuv. Ejer har købt. — Bygningerne er dels af Grundmur, dels af Bindingsværk. Jorderne er jævne og ligger bekvemt samlede om Bygningerne.

Tornekjærsgaard, Bringstrup Sogn. Postforb. og St.: Ringsted, hvortil c. 4 Km. Ejer: *Gustav A. V. Lund*, som overtog Gaarden i 1896, er født i Haraldsted 20. Oktbr. 1867 og gift med *Frederikke Schnack*, født sammesteds 28. Decbr. 1866.



Tornekjærsgaard.

Matr.-Nr. 5a m. fl. af Bringstrup. Hartkorn 6 Tdr. 7 Skpr. 1 Fdkr. Den gml. Ejendomsskyld var 34,000 Kr., den nye af 1916 er 40,000 Kr. Brandassurance for Bygningerne 22,294 Kr. Areal 46½ Td. Ld., deraf Ager 45½, Have og Gaardsplads 1. Agermarken drives i en 9 Marksdrift: Havre, Roer, Byg, ½ 1aars Græs, derefter Halvbrak, Vintersæd, Roer, Byg og 2aars Græs. Jordens Bonitet er god Lermuld. Der holdes 17 Køer, 13 Stkr. Ungkvæg og Kalve og 1 Tyr af rød dansk Race, 4 Heste og 1 Faar. Sidste Aar solgtes c. 50 Fedesvin.

Tornekjærsgaard frikøbtes i 1850erne fra Sorø Akademi af Hans Larsen, der senere solgte Gaarden til Ole Jensen (død 1895). Aaret efter købte den nuv. Ejer Gaarden af hans Enke. — De jevne Jorder ligger samlede N. for Gaarden. Bygningerne er dels af Bindingsværk, dels af Grundmur og dels af Træ. Saavel Heste- som Kvægbesætningen er præmieret.

Skovagergaard, Bringstrup Sogn. Postforb. og St.: Ringsted, hvortil c. 5 Km. Ejer: *Lars Johansen*, som overtog Gaarden i 1913, er født i Fjenneslev 17. Decbr. 1863 og gift med *Anna Frederiksen*, født sammesteds 4. Juli 1873.

Matr.-Nr. 6a af Bringstrup. Hartkorn 4 Tdr. 2 Skpr. 1 Alb. Ejendomsskyld 28,000 Kr. Brandassurance for Bygningerne c. 16,000 Kr. Areal 30 Tdr. Ld., deraf Ager 29, Have og Gaardsplads 1. Agermarken drives i en 6 Marksdrift: Håvre, delvis benyttet Brak, Vintersæd, Byg og 2aars Græs. Jordens Bonitet er lermuldet. Der holdes 10 Køer og 5 Stkr. Ungkvæg og Kalve af rød dansk Race og 2 Heste. Sidste Aar solgtes 24 Fedesvin.

Skovagergaard hørte i sin Tid under Sorø Akademi. 1913 købte den nuv. Ejer den af Niels Petersen, som kort forinden havde købt Gaarden af Ole Hansens Enke. — Bygningerne er opførte 1912 efter Brand, alle af Grundmur, Hovedb. med Stentag, Avlsb. med Paptage.

Søllerødgaard, Bringstrup Sogn. Postforb. og St.: Ringsted, hvortil c. 7 Km. Nuv. Ejer: *Johannes Hansen*, født 18. April 1883 i Aarslev ved Slagelse og gift med *Kathrine Jensen*, født 18. Febr. 1891 i Susserup, har overtaget Gaarden 1. Oktbr. 1917 efter *Christian Hansen*, som havde overtaget den i 1916. Chr. Hansen er født i Haraldsted 23. Marts 1881 og gift med *Valborg Andersen*, født i Terslev 27. Marts 1887.

Matr.-Nr. 2a af Egerup. Hartkorn 6 Tdr. 5 Skpr. 1 Fdkr. $\frac{1}{4}$ Alb. Den gml. Ejendomsskyld var 30,000 Kr., den nye af 1916 er 40,000 Kr. Brandassurance



Søllerødgaard.

for Bygningerne c. 24,000 Kr. Areal 52 Tdr. Ld., deraf Ager 46, Eng 5, Have og Gaardsplads 1. Agermarken drives i en 7 Marksdrift: Håvre, Brak, Vintersæd, Byg, Roer, Blandsæd og 1aars Græs. Jordens Bonitet er lermuldet. Der holdes 12 Køer, 6 Stkr. Ungkvæg og Kalve og 1 Tyr af rød dansk Race og 4 Heste. Sidste Aar solgtes c. 60 Fedesvin.

Søllerødgaard frikøbtes i 1850erne, fra Sorø Akademi. Chr. Hansen købte Gaarden af Jens Pedersen, som havde været dens Ejer i 30 Aar. — Bygningerne er opførte i 1880erne af Grundmur med Straatage.

1337—53 nævnes Mogens Nielsen de Brengstorp, 1392 var Gaarden Væbneren Peder Krag's, og 1429 skrev hans Svigersøn, Torbern Jensen af Slægten Sparre, sig til Bringstrup Hovedgaard. En af hans Sønner ved Navn Truels blev siden Præst i Bringstrup, mens en anden af hans Sønner blev Ridder og Rigskansler, arvede den

gamle Hovedgaard, som han, der hed Jens Torbernsen, ejede fra 1447—66. Endelig 1484 var Bringstrup Hovedgaard i Jørgen Aagesens Eje. Den maa have ligget Ø. for Bringstrup By, da man her under Markarbejdet har fundet ikke saa faa Munkesten.

Gadekjærsgaard, Sigersted Sogn. Postforb. og St.: Ringsted, hvortil c. 5 Km. Ejer: *Jacob Nielsen*, som overtog Gaarden i 1890, er født paa Ejendommen 21. Oktbr. 1864 og gift med *Sofie Petersen*, født i Torped 10. Septbr. 1868.

Matr.-Nr. 9a af Sigersted. Hartkorn 7 Tdr. 1 Skp. 3 Fdkr. $\frac{1}{4}$ Alb. Den gml. Ejendomsskyld var 34,000 Kr., den nye af 1916 er 40,000 Kr. Brandassurance for Bygningerne c. 20,000 Kr. Areal 58 $\frac{1}{2}$ Td. Ld., deraf Ager 52, Eng 5, Mose $\frac{1}{2}$, Have og Gaardsplads 1. Af Agermarken drives 40 Tdr. Ld. i en 7 Marksdrift:



Gadekjærsgaard. •

Havre, Vintersæd, Byg, Roer, Havre og 2aars Græs; 12 Tdr. Ld. drives i en 3 Marksdrift: Sukkerroer, Byg og Havre. Jordens Bonitet er i de tre Fjerdedele god Lermuld, medens den ene Fjerdedel er letmuldet. Der holdes 12 Køer, 17 Stkr. Ungkvæg og Kalve og 1 Tyr af rød dansk Race og 4 Heste. Sidste Aar solgtes c. 40 Fedesvin.

Gadekjærsgaard blev omkring Midten af forrige Aarh. købt fri fra Sorø Akademi; det var Jens Hansen, der frikøbte Gaarden, men da han ret tidlig døde, ægtede hans Enke Lars Nielsen, den nuv. Ejers Fader. — Jorderne er jævne og bekvemme for Driften. — 1864 brændte Bygningerne, og de nystaaende opførtes, Hovedb. og den n. Længe af Grundmur, Sidelængerne af Bindingsværk.

Trollegaard, Sigersted Sogn. Postforb. og St.: Ringsted, hvortil c. 7 Km. Ejer: *Hans Peder Pedersen*, som overtog Gaarden i 1914, er født i Sorø Landsogn 4. Febr. 1881 og gift med *Marie Anna Nielsen*, født i Varpelev 3. Aug. 1883.



Trollegaard.

Matr.-Nr. 15a af Sigersted. Hartkorn 4 Tdr. 3 Skpr. 3 Fdkr. $\frac{1}{2}$ Alb. Ejendoms skyld 32,000 Kr. Brandassurance for Bygningerne c. 20,000 Kr. Areal $69\frac{1}{4}$ Td. Ld., deraf Ager $61\frac{1}{4}$, Eng 7, Have og Gaardsplads 1. Agermarken drives i en 8 Marksdrift: Havre, Helbrak, Vintersæd, Roer, Byg, Blandsæd og 2aars Græs. Jordens Bonitet er lermuldet. Der holdes 15 Køer, 10 Stkr. Ungkvæg og Kalve og 1 Tyr af rød dansk Race, 4 Heste, 3 Plage og Føl samt 3 Faar. Sidste Aar solgtes c. 50 Fedesvin.

Trollegård har saa langt tilbage, som man ved, været Selveje. Den nuv. Ejer har købt den af Lindkjær, som Aaret før havde købt Gaarden af Aage Olsen, der havde faaet den ved Giftermaal med Jens Sørensen Enke. — Bygningerne er hovedsagelig af Grundmur. Petroleumsmotor er installeret.

I Sigersted har i fordums Tid ligget en Hovedgaard af ringe Størrelse. Den skal 1384 have tilhørt Johannes Kjældersveend og 1402 Bo Jensen. 1408 og 1436 nævnes Væbneren Lasse Fiand som boende paa Gaarden.

Avlehøj, Sigersted Sogn. Postforb. og St.: Ringsted, hvortil c. 7 Km. Ejerinde: Enkefru *Karoline Hansen*, f. *Madsen*, som overtog Gaarden 1915 ved hendes Mands, *Jørgen Hansens* Død. Fruen er født i Lyngø 29. Oktbr. 1861.

Matr.-Nr. 16a af Sigersted. Hartkorn 5 Tdr. 6 Skpr. $2\frac{1}{4}$ Alb. Ejendoms skyld 30,000 Kr. Brandassurance for Bygningerne 17,490 Kr. Areal 54 Tdr. Ld., deraf Ager 53, Have og Gaardsplads 1. Agermarken drives i en 9 Marksdrift: Havre, Helbrak, Vintersæd, Byg, Roer, Blandsæd og 3aars Græs. Jordens Bonitet



Avlehøj.

er lermuldet. Der holdes 14 Køer, 10 Stkr. Ungkvæg og Kalve og 1 Tyr af rød dansk Race, 4 Heste, 1 Plag og 1 Faar. Sidste Aar solgtes c. 40 Fedesvin.

Avlehøj har tidligere hørt under Sorø Akademi. Siden tilhørte Gaarden Chr. Nielsen, hvis Enke 1886 ægtede Jørgen Hansen (død 1915). Fra da har Enkefru Hansen selv drevet Gaarden. — Kun Svinestalden er af Grundmur, de andre Bygninger af Bindingsværk, alle med Straatage.

Signe og Hagbarth gik efter Sagnet i Døden sammen, da hun selv satte Ild paa sit Jomfrubur i det Øjeblik, hun saa Hagbarth segne. Ved Alsted skal Slaget mellem Siger og Hagbarths Broder Hake have staaet. Efter et to Dages Slag skal de Danske under Kong Sigers Førelse have besejret Hake, der maatte fly til Irland, der var hans Hjemland.

Dysagergaard, Sigersted Sogn. Postforb. og St.: Fjenneslev, hvortil c. 3 Km. Gaarden ligger c. 5 Km. fra Ringsted. Ejer: *Christen Peter Jørgensen*, som overtog Gaarden i 1916, er født i Bjeverskov 2. Juni 1893 og gift med *Christine Sørensen*, født i Vollerslev 23. Maj 1895.

Matr.-Nr. 20a af Sigersted. Hartkorn 4 Tdr. 1 Skp. 1 Fdkr. $\frac{1}{2}$ Alb. Ejendoms skyld 30,000 Kr. Brandassurance for Bygningerne c. 19,000 Kr. Areal 42 Tdr. Ld., deraf Ager 41, Have og Gaardsplads 1. Agermarken drives i en 8 Marks-

drift: Havre, Helbrak, Vintersæd, Byg, Roer. Blandsæd og 2aars Græs. Jordens Bonitet er lermuldet. Der holdes 14 Køer, 10 Stkr. Ungkvæg og Kalve og 1 Tyr af rød dansk Race, 4 Heste og 2 Plage. Sidste Aar solgtes c. 40 Fedesvin.



Dysagergaard.

Dysagergaard har den nuv. Ejer købt af Frederik Petersen, som 4 Aar forinden havde købt den af Anders Madsen. — Bygningerne er overvejende af Grundmur med Straatage. Petroleumsmotor er installeret. — Jorderne er jævne og ligger samlede om Gaarden.

Lykkegaard, Sigersted Sogn. Postforb. og St.: Ringsted, hvortil c. 4½ Km. Ejer: *Jørgen Gliese*, som overtog Gaarden i 1901, er født paa Ejendommen 31. Aug. 1870 og gift med *Claudine Marie Andersen*, født i Harrested 28. Marts 1883.

Matr.-Nr. 25a af Sigersted. Hartkorn 6 Tdr. 5 Skpr. 1 Fdkr. 1¼ Alb. Den gml. Ejendomsskyld var 28,000 Kr., den nye af 1916 er 36,000 Kr. Brandassurance for Bygningerne c. 19,000 Kr. Areal 37 Tdr. Ld., deraf Ager 36, Have og Gaards-



Lykkegaard.

plads 1. Agermarken drives i en 8 Marksdrift: Vintersæd efter Halvbrak, Byg, Roer, Byg, Havre og 2½aars Græs. Jordens Bonitet er god Lermuld paa Lerunderlag. Der holdes 13 Køer, 14 Stkr. Ungkvæg og Kalve og 2 Tyre af rød dansk Race, 4 Heste og 3 Plage og Føl. Sidste Aar solgtes c. 40 Fedesvin.

Lykkegaard hørte i sin Tid under Københavns Universitet. Senere har Gaarden været i samme Slægts Eje, og den nuv. Ejer har taget den i Arv efter sin Fader, Jens Carlsen Gliese. — Bygningerne er opførte 1905 af Grundmur med Stentag paa Hovedb., Paptag paa Laden og Straatage paa alle de øvrige Avlsb. — Kvægbesætningen er ofte præmieret.

Pilevangsgaard, Sigersted Sogn. Postforb. og St.: Ringsted, hvortil c. 4 Km. Ejer: Sognefoged *N. Jensen*, som overtog Gaarden i Fæste 1874, er født paa Ejendommen 23. Septbr. 1850 og gift med *Stine Jørgensen*, født i Sigersted 28. Juli 1854.

Matr.-Nr. 21a af Sigersted. Hartkorn 7 Tdr. 1 Skp. 3 Fdkr. Den gml. Ejendomsskyld var 34,000 Kr., den nye af 1916 er 40,000 Kr. Brandassurance for Bygningerne 22,500. Kr. Areal 48 Tdr. Ld., deraf Ager 43¼, Eng 1¼, Veje 2,



Pilevangsgaard.

Have og Gaardsplads 1. Agermarken drives i en 8 Marksdrift: Havre, benyttet Brak, Vintersæd, Byg, Roer, Blandsæd og 2aars Græs. Jordens Bonitet er god, kraftig Lermuld. Der holdes 17 Køer, 15 Stkr. Ungkvæg og Kalve og 1 Tyr af rød dansk Race, 5 Heste og 2 Plage. Sidste Aar solgtes 92 Fedesvin og c. 40 Maanedsgrise.

Pilevangsgaard har den nuv. Ejer frikøbt fra Ringsted Kloster 1916, efter at han 42 Aar sad som Fæster ligesom hans Fader, Jens Christensen, før ham.

Bygningerne er af Grundmur med Straatage, opførte 1882. Jorderne, der er jævne, ligger samlede om Gaarden. — Saavel Heste- som Kvægbesætningen er præmieret.

Havrebjerggaard, Sigersted Sogn. Postforb. og St.: Ringsted, hvortil c. 4 Km. Ejer: *Christian Petersen*, som overtog Gaarden i 1886, er født i Sct. Bents Landsogn 27. April 1862 og gift med *Karen Hansen*, født paa Ejendommen 9. Maj 1858.

Matr.-Nr. 23 af Sigersted. Hartkorn 6 Tdr. 6 Skpr. 2 Fdkr. ¼ Alb. Den gml. Ejendomsskyld var 34,000 Kr., den nye af 1916 er 43,000 Kr. Brandassurance for Bygningerne c. 23,000 Kr. Areal 54 Tdr. Ld., deraf Ager 52, Eng 1, Have og Gaardsplads 1. Agermarken drives i en 9 Marksdrift: Havre, Helbrak, Vintersæd, Roer, Byg, Roer, Havre og 2aars Græs. Jordens Bonitet er lermuldet. Der holdes 13 Køer, 16 Stkr. Ungkvæg og Kalve og 1 Tyr af rød dansk Race, 4 Heste og 4 Plage og Føl. Sidste Aar solgtes c. 60 Fedesvin.

Havrebjerggaard frikøbtes 1913 fra Ringsted Kloster af den nuv. Ejer, som 1886 havde overtaget den som Fæste efter sin Svigerfader, Hans Rasmussen. — Bygningerne er dels af Grundmur og dels af Bindingsværk. Gaarden har sit eget Vandværk, der drives af en Vindmotor.

Hyldagergaard, Sigersted Sogn. Postforb. og St.: Ringsted, hvortil c. 4 Km. Tilf. 3 over Sigersted Central. Ejer: *Ole Knudsen*, som overtog Gaarden i 1909, er født paa Ejendommen 24. Febr. 1886 og gift med *Anna Christine Kathrine Ingeborg Petersen*, født i Bringstrup 15. Marts 1889.

Matr.-Nr. 1a af Skjellerød. Hartkorn 4 Tdr. 4 Skpr. 1 Alb. Ejendomsskyld 30,000 Kr. Brandassurance for Bygningerne 14,391 Kr. Areal 36 Tdr. Ld., deraf

Ager 34, Eng 1, Have og Gaardsplads 1. Agermarken drives i en 7 Marksdrift: Hvede efter Halvbrak, Byg, Roer, Byg, Havre og 1½aars Græs. Jordens Bonitet er lermuldet. Der holdes 12 Køer, 10 Stkr. Ungkvæg og Kalve og 1 Tyr af rød dansk Race, 3 Heste og 3 Plage og Føl. Sidste Aar solgtes c. 40 Fedesvin.



Hyldagergaard.

Hyldagergaard blev 1913 frikøbt fra Ringsted Kloster af den nuv. Ejer, som i de 4 forudgaaende Aar havde haft den som Forpagtning; han havde overtaget den efter sine Forældre, og Gaarden skal gennem flere Generationer have været i samme Slægts Hænder.

Gaarden ligger højt og kønt. Hovedb. er ligesom 2 af Avlsb. af Bindingsværk; Stalden og Laden er af Grundmur, opførte 1910. Alle Tagene er af Straa.

Poppelgaard, Sigersted Sogn. Postforb. og St.: Ringsted, hvortil c. 4 Km. Ejer: *Dirk Olsen*, som overtog Gaarden i 1899, er født paa Amager 23. Juli 1872 og gift med *Jensine Marie Nielsen*, født i Vigersted 21. Marts 1880.

Matr.-Nr. 3a af Skjellerød. Hartkorn 6 Tdr. 3 Fdkr. 1½ Alb. Ejendoms-skyld 33,000 Kr. Brandassurance for Bygningerne c. 15,000 Kr. Areal 55 Tdr. Ld., deraf Ager 49, Eng 5, Have og Gaardsplads 1. Agermarken drives i en 7 Marks-



Poppelgaard.

drift: Havre, Helbrak, Vintersæd, Byg og Roer, Blandsæd og 2aars Græs. Jordens Bonitet er dels lermuldet, dels af lettere Beskaffenhed. Der holdes 14 Køer, 7 Stkr. Ungkvæg og Kalve og 1 Tyr af rød dansk Race og 4 Heste. Sidste Aar solgtes c. 40 Fedesvin.

Poppelgaard har den nuv. Ejer 1913 frikøbt fra Ringsted Kloster, efter at han fra 1899 havde haft den i Forpagtning. Før ham havde Mads Andersen Gaarden som Livsfæste i en lang Arrække.

Bygningerne er opførte 1869, og de har alle Straatage. Hovedb. er af Grundmur, de to Sidelænger af Granit og den ø. Længe af Bindingsværk. — Jorderne er jævne.

J. P. Frederiksens Gaard i Skjellerød, Sigersted Sogn. Postforb. og St.: Ringsted, hvortil c. 4 Km. Ejer: *Jens Peter Frederiksen*, som overtog Gaarden i 1900, er født i Bringstrup 27. Decbr. 1873 og gift med *Marie Christensen*, født i Kongsted 8. Juni 1881.

Matr.-Nr. 5a af Skjellerød. Hartkorn 6 Tdr. 1 Skp. 1½ Alb. Den gml. Ejendomsskyld var 32,000 Kr., den nye af 1916 er 38,000 Kr. Brandassurance for Bygningerne c. 18,000 Kr. Areal 52 Tdr. Ld., deraf Ager 51, Have og Gaardsplads 1. Agermarken drives i en 7 Marksdrift: Helbrak, Vintersæd, Byg, Roer og Staldfoder, Havre og 2aars Græs. Jordens Bonitet er iermuldet. Der holdes 14 Køer, 11 Stkr. Ungkvæg og Kalve og 1 Tyr af rød dansk Race, 4 Heste, 3 Plage og Føl samt 3 Faar. Sidste Aar solgtes c. 50 Fedesvin.

Gaarden blev den nuv. Ejer først virkelig Ejer af 1916; 1900 overtog han den som Fæste under Ringsted Kloster, efter at hans Onkel, Jens Petersen, havde haft den som Fæste i en Del Aar. — Bygningerne er opførte 1900 og er af Grundmur.

Tornkjær, Sigersted Sogn. Postforb. og St.: Ringsted, hvortil c. 4 Km. Tlf. 27 over Sigersted Central. Ejer: *Steffen P. Hansen*, der overtog Gaarden som Fæste 1898, er født paa Ejendommen 27. Septbr. 1866 og gift med *Maren Kirstine Larsen*, født i Bringstrup 3. Febr. 1868.

Matr.-Nr. 6a af Skjellerød. Hartkorn 5 Tdr. 6 Skpr. ¼ Alb. Den gml. Ejendomsskyld var 28,000 Kr., den nye af 1916 er 35,000 Kr. Brandassurance for Bygningerne c. 16,000 Kr. Areal 53 Tdr. Ld., deraf Ager 49, Eng 3, Have og



Tornkjær.

Gaardsplads 1. Agermarken drives i en 7 Marksdrift: Vintersæd efter Halvbrak, Byg, Roer, Havre og 2½aars Græs. Jordens Bonitet er iermuldet. Der holdes 14 Køer, 10 Stkr. Ungkvæg og Kalve og 1 Tyr af rød dansk Race, 4 Heste og 1 Plag. Sidste Aar solgtes c. 70 Fedesvin.

Tornkjær, der før var Fæste under Ringsted Kloster, har den nuv. Ejer frikøbt 1913. Som Fæste overtog han den efter sine Forældre, i hvis Slægt den i over 100 Aar skal være gaaet i Arv. — Efter Brand 1864 udflyttedes Gaarden fra Byen. Den er dels af Grundmur og dels af Bindingsværk.

Haraldstedgaard, Haraldsted Sogn. Postforb.: Allindemagle, og St.: Ringsted, hvortil c. 9 Km. Ejerinde: Enkefru *Christine Christensen*, f. *Nielsen*, som overtog Gaarden ved Mandens Død 2. April 1917, er født i Haraldsted 29. Septbr. 1857 og var gift med *Hans Christensen*, som var født i Smidstrup 1. Novbr. 1846 og havde overtaget Gaarden i 1881.

Matr.-Nr. 4a m. fl. af Haraldsted. Hartkorn 6 Tdr. 4 Skpr. 2 Fdkr. 2½ Alb. Den gml. Ejendomsskyld var 33,000 Kr., den nye af 1916 er 46,000 Kr. Brandassurance for Bygningerne c. 23,000 Kr. Areal 50 Tdr. Ld., deraf Ager 47, Mose 2, Have og Gaardsplads 1. Agermarken drives i en 5 Marksdrift: Helbrak,

Vintersæd, Byg, Havre og 1aars Græs. Jordens Bonitet er god Lermuld. Der holdes 12 Køer, 10 Stkr. Ungkvæg og Kalve og 2 Tyre af sortbroget jysk Race, 4 Heste og 2 Plage. Sidste Aar solgtes c. 50 Fedesvin.



Haraldstedgaard.

Haraldstedgaard, der i sin Tid var Fæste under Familegodset Skjoldnæsholm, købte Hans Christensen 1881 af Skovrider Engel, som kort Tid før havde købt den til fri Ejendom.

Bygningerne er opførte i 1890erne af Grundmur med Straatage. Hovedb. ligger mod S. umiddelbart ved Haraldsted Sø, der dog baade i Traps »Danmark« og paa Kort over Sorø Amt kaldes »Lange Sø«, fordi den har sin største Udstrækning fra Ø. til V., S. for Haraldsted Skov (»Harrested Ore«, »Lavardskov«), hvor Knud Lavard den 7. Jan. 1131 blev myrdet.

Byagergaard, Haraldsted Sogn. Postforb.: Alindemagle, og St.: Ringsted, hvortil c. 9 Km. Ejer: *Ole Nielsen*, som overtog Gaarden i 1911, er født i Gyrtinge 28. Aug. 1873 og gift med *Helene Karoline Andersen*, født paa Ejendommen 21. Febr. 1874.



Byagergaard.

Matr.-Nr. 5a af Haraldsted. Hartkorn 5 Tdr. 2 Skpr. 3 Fdkr. $\frac{1}{2}$ Alb. Ejendomsskyld 32,000 Kr. Brandassurance for Bygningerne c. 21,000 Kr. Areal 52 Tdr. Ld., deraf Ager 48 $\frac{1}{2}$, Eng 2 $\frac{1}{2}$, Have og Gaardsplads 1. Agermarken drives i en 7 Marksdrift: Vintersæd efter delvis Halvbrak, Roer, Havre, Byg og 2 $\frac{1}{2}$ aars Græs. Jordens Bonitet er dels lermuldet, dels mere letmuldet. Der holdes 15 Køer, 10 Stkr. Ungkvæg og Kalve og 1 Tyr af rød dansk Race, 4 Heste og 1 Plag. Sidste Aar solgtes c. 40 Fedesvin.

Byagergaard var tidligere Fæste under Familiegodset Skjoldnæsholm, men frikøbtes 1872 af Johan Kr. Andersen (død 1899), hvis Enke 1911 overdrog Gaarden til sin Svigersøn, den nuv. Ejer. — Gaarden ligger smukt paa sine jævne Jorder og er dels af Grundmur, dels af Bindingsværk. En Vindmølle er opstillet.

Krogaarden, Haraldsted Sogn. Postforb.: Allindemagle, og St.: Ringsted, hvortil c. 9 Km. Ejer: *Hans Chr. Larsen*, som overtog Gaarden i 1908, er født paa Ejendommen 5. Maj 1872 og gift med *Anna Johanne Hansen*, født i Valsø-magle 26. Jan. 1876.

Matr.-Nr. 6 m. fl. af Haraldsted. Hartkorn 7 Tdr. 4 Skpr. 1 Fdkr. 2¼ Alb. Den gml. Ejendomsskyld var 33,000 Kr., den nye af 1916 er 50,000 Kr. Brandassurance for Bygningerne c. 25,000 Kr. Areal 63 Tdr. Ld., deraf Ager 57, Eng 3, Mose 2, Have og Gaardsplads 1. Af Agermarken drives 50 Tdr. Ld. i en 6 Marksdrift: Havre, benyttet Brak, Vintersæd, Byg, ½ Roer ½ Blandsæd og ½ Byg ½ Græs; de 7 Tdr. Ld. drives i en anden 6 Marksdrift: Havre, Helbrak, Rug, Blandsæd, Blandsæd og 1aars Græs. Jordens Bonitet er noget letmuldet. Der holdes 16 Køer, 14 Stkr. Ungkvæg og Kalve og 2 Tyre af rød dansk Race, 4 Heste og 2 Plage. Sidste Aar solgtes c. 50 Fedesvin.

Krogaarden har i sin Tid været privilegeret Kro. Fra Familiegodset Skjoldnæsholm frikøbtes Gaarden 1875 af den nuv. Ejers Fader, Peter Larsen. Tidligere havde den været Fæste i samme Slægts Hænder gennem mange Aar. — Gaarden, der nu kun drives med Landbrug, ligger umiddelbart ved Haraldsted Sø. En Benzinmotor er indlagt i Gaarden.

Hustoftegaard, Haraldsted Sogn. Postforb. og St.: Ringsted, hvortil c. 10 Km. Ejer: *Sander Jensen*, som overtog Gaarden i 1909, er født paa Kongsgaard i Haraldsted 3. Septbr. 1878 og gift med *Hedvig Olsen*, født i Hjælmsø-magle 17. Juni 1884.

Matr.-Nr. 8a m. fl. af Haraldsted. Hartkorn 6 Tdr. 2 Skpr. 3 Fdkr. 1¼ Alb. Den gml. Ejendomsskyld var 33,000 Kr., den nye af 1916 er 52,000 Kr. Brandassurance for Bygningerne c. 29,000 Kr. Areal 65½ Td. Ld., deraf Ager 62½, Eng 1½, Grusgrav ½, Have og Gaardsplads 1. Agermarken drives i en 8 Marks-



Hustoftegaard.

drift: Havre, Helbrak, Rug og Hvede, Byg, Roer, Blandsæd og 2aars Græs. Jordens Bonitet er lermuldet. Der holdes 20 Køer, 15 Stkr. Ungkvæg og Kalve og 1 Tyr af rød dansk Race, 4 Heste og 3 Plage og Føl. Sidste Aar solgtes c. 70 Fedesvin.

Hustoftegaard er Arvefæste under Skjoldnæsholm siden 1873, da Christian Sørensen, der var født i Gaarden, som hans Fader havde haft som Livsfæste, købte den til Arvefæste; af ham har den nuv. Ejer købt.

Gaardens Omgivelser er meget smukke. 1915 er Hovedb. og 2 Avlsb. opførte af Grundmur; Hovedb. er forsynet med Centralvarme. De 2 Avlsb. har Trimpel med Sten-tage; ogsaa Svinestalden er af Grundmur. De øvrige Avlsb. er af Bindingsværk med Straatage. Der er installeret Petroleumsmotor til Drift af de faste Maskiner.

Tavmosegaard, Haraldsted Sogn. Postforb.: Allindemagle, og St.: Ringsted, hvortil c. 9 Km. Ejer: *Peter Hansen*, som overtog Gaarden i 1911, er født i Lundby 30. Septbr. 1878 og gift med *Alma Hansen*, født i Slemminge 23. April 1887.

Matr.-Nr. 13a af Haraldsted. Hartkorn 5 Tdr. 2 Skpr. 3 Fdkr. 1¼ Alb. Den gml. Ejendomsskyld var 28,000 Kr., den nye af 1916 er 38,000 Kr. Brandassurance for Bygningerne 18,300 Kr. Areal 58 Tdr. Ld., deraf Ager 57, Have og Gaardsplads 1. Agermarken drives i en 8 Marksdrift: Havre, Helbrak, Vintersæd, Byg, Roer og Blandsæd og 2aars Græs. Jordens Bonitet er lermuldet. Der holdes 18 Køer, 11 Stkr. Ungkvæg og Kalve og 1 Tyr af rød dansk Race, 4 Heste og 3 Plage og Føl. Sidste Aar solgtes c. 50 Fedesvin.

Tavmosegaard har tidligere hørt under Skjoldnæsholm. Den ældst kendte Ejer var Frederik Nielsen, der solgte Gaarden til Frederik Mortensen, som 1911 solgte til Anders Hansen, af hvem den nuv. Ejer s. A. købte Gaarden. — Hovedb. er grundmuret, Avlsb. er hovedsagelig af Bindingsværk.

Føllesbjerggaard, Haraldsted Sogn. Postforb. og St.: Ringsted, hvortil c. 9 Km. Ejer: *Anders Ludvig Viggo Hansen*, som overtog Gaarden i 1906, er født paa Ejendommen 19. Januar 1879 og gift med *Hansine Marie Christiansen*, født i Valsølle 21. Novbr. 1887.

Matr.-Nr. 14a af Haraldsted. Hartkorn 5 Tdr. 4 Skpr. 1¼ Alb. Den gml. Ejendomsskyld var 33,000 Kr., den nye af 1916 38,500 Kr. Brandassurance for



Føllesbjerggaard.

Bygningerne c. 21,000 Kr. Areal 58½ Td. Ld., deraf Ager 57½, Have og Gaardsplads 1. Agermarken drives i en 7 Marksdrift: Havre, ½ Roer ½ Helbrak, Vintersæd, Byg, Blandsæd og 2aars Græs. Jordens Bonitet er god Muldjord. Der holdes 17 Køer, 11 Stkr. Ungkvæg og Kalve og 1 Tyr af rød dansk Race, 4 Heste, 1 Plag og 1 Faar. Sidste Aar solgtes c. 50 Fedesvin.

Føllesbjerggaard var i sin Tid Fæste under Familiegodset Skjoldnæsholm, men frikøbtes 1878 af den nuv. Ejers Fader, Carl Hansen.

Jorderne ligger godt samlede om den kønt beliggende Gaard over et noget kuperet Terræn. Bygningerne er dels af Grundmur og dels af Bindingsværk.

Havrevang, Haraldsted Sogn. Postforb. og St.: Ringsted, hvortil c. 6 Km. Ejer: *Søren Andersen*, som overtog Gaarden i 1915, er født i Hjørring Amt 23. April 1879 og gift med *Ane Kristine Madsen*, født i Præstø Amt 10. Juni 1878.

Matr.-Nr. 6a af Valsømagle. Hartkorn 5 Tdr. 6 Skpr. 2 Fdkr. ¼ Alb. Ejendomsskyld 31,000 Kr. Brandassurance for Bygningerne 22,500 Kr. Areal 52 Tdr. Ld., deraf Ager 51, Have og Gaardsplads 1. Agermarken drives i en 7 Marksdrift: Havre, 6rd. Byg, Hvede, Roer, Blandsæd og 2aars Græs. Jordens Bonitet er lermuldet. Der holdes 16 Køer, 18 Stkr. Ungkvæg og Kalve og 2 Tyre af rød dansk Race, 4 Heste, 2 Plage og 2 Faar. Sidste Aar solgtes c. 100 Fedesvin.

Havrevang frikøbtes i 1890erne fra Skjoldnæsholm af Jens Nielsen; derefter var den en Del i Handelen, indtil den nuv. Ejer købte den. — Hovedb. er af Grundmur med Tegltag, Avlsb. af Bindingsværk med Straatage.

Gadeagergaard, Haraldsted Sogn. Postforb. og St.: Ringsted, hvortil c. 8 Km. Ejer: *Jens Jensen*, som overtog Gaarden i 1909, er født paa Ejendommen 14. Febr. 1868 og gift med *Laurine Poulina Larsen*, født i Haraldsted 16 Febr. 1880.

Matr.-Nr. 2 af Valsømagle. Hartkorn 6 Tdr. 4 Skpr. 1 Fdkr. 2¼ Alb. Ejendomsskyld 29,000 Kr. Brandassurance for Bygningerne c. 20,000 Kr. Areal 50 Tdr. Ld., deraf Ager 49, Have og Gaardsplads 1. Agermarken drives i en 6 Marks-



Gadeagergaard.

drift: Helbrak, Vintersæd, Roer og Byg, Havre og 2aars Græs. Jordens Bonitet er god Lermuld. Der holdes 17 Køer, 10 Stkr. Ungkvæg og Kalve og 1 Tyr af rød dansk Race, 4 Heste og 2 Plage. Sidste Aar solgtes c. 40 Fedesvin.

Gadeagergaard blev frikøbt af den nuv. Ejer fra Skjoldnæsholm s. A., som han overtog den; forud havde hans Fader, Jens Jørgensen, haft Gaarden som Forpagtning i 50 Aar, idet han overtog den efter sin Fader. — Bygningerne ligger kønt og er af Grundmur undtagen en Hjælm. — Hestebesætningen, der er af god Frederiksborgstamme, er ofte præmieret.

Hyldagergaard, Haraldsted Sogn. Postforb. og St.: Ringsted, hvortil c. 8 Km. Ejer: *Vilhelm Hansen*, som overtog Gaarden i 1906, er født i Alsted 12. Marts 1868 og gift med *Ane Kirstine Jensen*, født paa Ejendommen 14. April 1864.



Hyldagergaard.

Matr.-Nr. 3a af Valsømagle. Hartkorn 7 Tdr. 1 Skp. 2¼ Alb. Ejendomsskyld 35,000 Kr. Brandassurance for Bygningerne 19,500 Kr. Areal 54 Tdr. Ld., deraf Ager 53, Have og Gaardsplads 1. Agermarken drives i en 6 Marksdrift:

Havre, Helbrak, Vintersæd, Byg og 2aars Græs. Jordens Bonitet er dels lermuldet, dels lettere Muld og dels moset. Der holdes 14 Køer, 10 Stkr. Ungkvæg og Kalve og 1 Tyr af rød dansk Race og 4 Heste og 3 Plage og Føl. Sidste Aar solgtes c. 20 Fedesvin.

Hyldagergaard var Fæste under Familiegodset Skjoldnæsholm, til den nuv. Ejer købte den til ren Ejendom, samtidig med at han overtog Gaarden efter sin Svigerfader, Jens Jensen, der havde overtaget den efter sin Fader, Jens Henriksen.

Hovedb. er opført 1860 af Grundmur med Stentag; samtidig opførtes Avlsb. efter en Ildsvaade af Bindingsværk med Straatage. En Hjælm af Træ med Paptag er opført senere. — Jorderne ligger samlede om Gaarden, der ligger smukt.

Haarholmsgaard, Haraldsted Sogn. Postforb. og St.: Ringsted, hvortil c. 7 Km. Ejer: *Jens P. Jensen*, som overtog Gaarden i 1908, er født paa Ejendommen 21. Oktbr. 1856 og gift med *Maren Schnack*, født i Gjørlev 6. Febr. 1855.

Matr.-Nr. 4a af Valsømagle. Hartkorn 6 Tdr. 7 Skpr. 3 Fdkr. $\frac{1}{4}$ Alb. Ejendomsskyld 35,000 Kr. Brandassurance for Bygningerne c. 21,000 Kr. Areal 60 Tdr. Ld., deraf Ager 59, Have og Gaardsplads 1. Agermarken drives i en 8 Marksdrift: Havre, Helbrak, Vintersæd, Roer, Byg, Blandsæd og 2aars Græs. Jordens Bonitet er lermuldet. Der holdes 16 Køer, 12 Stkr. Ungkvæg og Kalve og 2 Tyre af rød dansk Race, 4 Heste og 4 Plage og Føl. Sidste Aar solgtes c. 60 Fedesvin.

Haarholmsgaard havde den nuv. Ejers Fader, Peder Jensen, overtaget som Fæste under Skjoldnæsholm 1846. Han havde den til sin Død 1894, hvorefter hans Enke sad med Gaarden, til den nuv. Ejer overtog den 1908 og samtidig købte den til Arvefæste. — Bygningerne er af Bindingsværk.

Halmbjerggaard, Haraldsted Sogn. Postforb. og St.: Ringsted, hvortil c. 7 Km. Ejer: *Alfred Nyvang*, som overtog Gaarden i 1916, er født i Haraldsted Sogn 3. Oktbr. 1884 og gift med *Marie Petersen*, født i Ringsted 5. Aug. 1888.

Matr.-Nr. 5a af Valsømagle. Hartkorn 6 Tdr. 6 Skpr. 3 Fdkr. $2\frac{3}{4}$ Alb. Ejendomsskyld 32,000 Kr. Brandassurance for Bygningerne c. 20,000 Kr. Areal 51 Tdr. Ld., deraf Ager 48, Eng 2, Have og Gaardsplads 1. Agermarken drives i



Halmbjerggaard.

en 8 Marksdrift: Havre, Helbrak, Vintersæd, Byg, Roer, Blandsæd og 2aars Græs. Jordens Bonitet er god Muld paa Lerunderlag. Der holdes 19 Køer, 10 Stkr. Ungkvæg og Kalve og 1 Tyr af rød dansk Race, 5 Heste og 1 Plag. Sidste Aar solgtes c. 60 Fedesvin.

Halmbjerggaard, der har en køn Beliggenhed, var i sin Tid Fæste under Skjoldnæsholm Gods. 1906 købtes den til Arvefæste af Chr. Pedersen, i hvis Slægt Gaarden gennem flere Generationer havde været Fæste; af Chr. Pedersen har den nuv. Ejer købt Gaarden. — Hovedb. er opført 1907 af Grundmur med Tegltag, medens Avlsb. er af Bindingsværk med Straatage.

Stigbjerggaard, Haraldsted Sogn. Postforb. og St.: Ringsted, hvortil c. 9 Km. Ejer: *Familiegodset Skjoldnæsholm*. Siden 1900 har *Lars Christoffersen* haft den i Forpagtning. Han er født paa Ejendommen 24. Febr. 1867 og gift med *Laura Sørensen*, født i Gyrstinge 12. Juni 1869.

Matr.-Nr. 12a af Valsømagle. Hartkorn 7 Tdr. 3 Skpr. Den gml. Ejendomsskyld var 33,000 Kr., den nye af 1916 51,000 Kr. Brandassurance for Bygningerne



• Stigbjerggaard.

21,500 Kr. Areal 97½ Td. Ld., deraf Ager 80, Eng og Mose 14, Have og Gaardsplads 3. Agermarken drives i en 7 Marksdrift: Havre, Helbrak, Vintersæd, Roer, Blandsæd og 2aars Græs. Jordens Bonitet er noget letmuldet. Der holdes 23 Køer, 21 Stkr. Ungkvæg og Kalve og 2 Tyre af rød dansk Race, 5 Heste og 3 Plage og Føl, Sidste Aar solgtes c. 40 Fedesvin.

Den nuv. Forpagter overtog Gaarden efter sin Moder, Enke efter Christoffer Mortensen. Gaarden skal gennem mange Slægtled som Fæste og Forpagtning have været i samme Families Hænder. — Bygningerne er dels af Bindingsværk og dels af Grundmur. Paa Marken findes 2 fredlyste Kæmpehøje.

Kildegaard, Haraldsted Sogn. Postforb. og St.: Merløse, hvortil c. 2 Km. Gaarden ligger c. 13 Km. fra Ringsted. Ejer: *Hans Jensen*, som overtog Gaarden i



Kildegaard.

1901, er født i Nestelsø 5. Juli 1872 og gift med *Kirstine Pedersen*, født i Bregninge i Skippinge Herred 7. Marts 1879.

Matr.-Nr. 2 af Skee-Tostrup. Hartkorn 6 Tdr. 2 Skpr. 2 Alb. Den gml. Ejendomsskyld var 31,500 Kr., den nye af 1916 er 47,000 Kr. Brandassurance

for Bygningerne c. 37,000 Kr. Areal 59½ Td. Ld., deraf Ager 48½, Eng 10, Have og Gaardsplads 1. Agermarken drives i en 8 Marksdrift: Havre, Brak, Vintersæd, Roer, Byg, Blandsæd og 2aars Græs. Jordens Bonitet er lermuldet. Der holdes 22 Køer, 20 Stkr. Ungkvæg og Kalve og 1 Tyr af rød dansk Race, 5 Heste og 3 Plage og Føl. Sidste Aar solgtes c. 100 Fedesvin.

Kildegaard var tidligere Fæste under Skjoldnæsholm Gods. Fra 1839—75 sad Lars Jensen som Fæster paa Gaarden, saa købte han den til fri Ejendom. Hans Enke solgte den 1901 til den nuv. Ejer.

Hovedb. er fritliggende, opført 1916, Kostalden er ligesom Hjælmen bygget 1914, Svinestalden stammer fra 1912 og Maskinhuset fra 1901. Hovedb. har Tegltag, Kostalden Stentag og Hjælmen og Maskinhuset Tage af Icopal. Den n. og v. Længe er begge ældre og straatækkede. — Paa Gaardens Mark findes en Kæmpehøj, som Ejeren har fredlyst.

Toftegaard, Haraldsted Sogn. Postforb. og St.: Merløse, hvortil c. 3 Km. Gaarden ligger c. 10 Km. fra Ringsted. Ejer: *Chr. Sørensen*, som overtog Gaarden i 1914, er født paa Ejendommen 26. Oktbr. 1881.

Matr.-Nr. 3a m. fl. af Skee-Tostrup. Hartkorn 5 Tdr. 5 Skpr. 3 Fdkr. 2¼ Alb. Ejendomsskyld 29,000 Kr. Areal 60 Tdr. Ld., deraf Ager 59, Have og Gaardsplads 1. Agermarken drives i en 8 Marksdrift: Havre, Halvbrak, Vintersæd, Byg, Roer, Havre og 2½aars Græs. Jordens Bonitet er lermuldet. Der holdes 20 Køer, 19 Stkr. Ungkvæg og Kalve og 1 Tyr af rød dansk Race, 5 Heste og 2 Plage. Sidste Aar solgtes c. 80 Fedesvin.

Toftegaard ligger lige S. for Skee-Tostrup By og er Arvefæste under Skjoldnæsholm. Den nuv. Ejer købte den af sin Stedmoder, Enke efter Albrecht Sørensen, der havde faaet Ejendommen ved sit Ægteskab med Chr. Niensens Enke. — Bygningerne staaar hovedsagelig i Grundmur med Tage af Sten og Straa.

St. Petersgaard, Haraldsted Sogn. Postforb.: Ringsted, hvortil c. 12 Km., og St.: Merløse, hvortil c. 3½ Km. Tlf. 11 over Allindelille Central. Ejer: *L. Eliassen*, som overtog Gaarden i 1887, er født i Stenmagle 8. Maj 1859 og gift med *Karen Marie Olsen*, født paa Ejendommen 26. Aug. 1862.

Matr.-Nr. 7a af Allindelille. Hartkorn 4 Tdr. 4 Skpr. 2 Fdkr. ¼ Alb. Den gml. Ejendomsskyld var 32,000 Kr., den nye af 1916 47,000 Kr. Brandassurance for Bygningerne c. 30,000 Kr. Areal 60 Tdr. Ld., deraf Ager 58, Skov 1, Have



St. Petersgaard.

og Gaardsplads 1. Agermarken drives i en 8 Marksdrift: Havre, benyttet Brak, Vintersæd, Roer, Byg, Blandsæd og 2aars Græs. Jordens Bonitet er lermuldet. Der holdes 19 Køer, 12 Stkr. Ungkvæg og Kalve og 1 Tyr af rød dansk Race, 4 Heste og 1 Plag. Sidste Aar solgtes c. 80 Fedesvin.

St. Petersgaard blev 1827 frikøbt fra Universitetet af Niels Pedersen. Senere nævnes af Ejere Jacob Jacobsen, dennes Svigersøn, Ole Nielsen, som ogsaa efterfulgtes af sin Svigersøn, Julius Henriksen. Denne døde tidligt, hvorefter hans Enke ægtede den nuv. Ejer 1887. — Bygningerne er opførte 1914 efter Brand; de er af Grundmur og har Stentage. — Jorderne ligger samlede om Gaarden, der ligger højt og kønt. — Saavel Heste- som Kvægbesætningen er præmieret.

Riisbrichsgaard, Haraldsted Sogn. Postforb. og St.: Merløse, hvortil c. 2 Km. Gaarden ligger c. 13 Km. fra Ringsted. Ejerinde: Enkefru *Ane Sørensen*, f. *Petersen*, som overtog Gaarden i 1915 ved sin Mands, *Lars Sørensens Død*, er født i Merløse 20. Jan. 1852.

Matr.-Nr. 8a m. fl. af Allindelille. Hartkorn 3 Tdr. 4 Skpr. 2 Fdkr. 2¼ Alb. Ejendomsskyld 32,000 Kr. Brandassurance for Bygningerne c. 24,000 Kr. Areal 44 Tdr. Ld., deraf Ager 40, Mose 1, Græsningsjord 2, Have og Gaardsplads 1. Af Agermarken drives 37 Tdr. Ld. i en 8 Marksdrift: Havre, 1aars Græs, Vintersæd, Kaalroer, Blandsæd, Runkelroer, Byg og 1aars Græs; 3 Tdr. Ld. dyrkes med Lucerne. Jordens Bonitet er letmuldet. Der holdes 18, Køer, 15 Stkr. Ungkvæg og Kalve og 1 Tyr af rød dansk Race, 4 Heste og 3 Plage og Føl. Sidste Aar solgtes c. 60 Fedesvin.

Riisbrichsgaard er en af de tidligere Universitetsgaarde. Af Ejere nævnes Søren Sørensen og hans Søn, Lars Sørensen, og efter hans Død Enkefru Sørensen. Gaarden antages i mere end 100 Aar som Fæste og Selveje at have været i samme Slægts Hænder. Bygningerne er dels af Grundmur, dels af Bindingsværk.

Enighedsgaard, Haraldsted Sogn. Postforb. og St.: Merløse, hvortil c. 6 Km. Gaarden ligger c. 13 Km. fra Ringsted. Ejer: *Christoffer Larsen*, som overtog Gaarden i 1903, er født paa Ejendommen 15. Oktbr. 1863 og gift med *Johanne Kirstine Hansen*, født i Haraldsted 9. Juni 1864.

Matr.-Nr. 2a m. fl. af Skee. Hartkorn 5 Tdr. 1 Skp. 1 Fdkr. 2¼ Alb. Ejendomsskyld 29,000 Kr. Brandassurance for Bygningerne c. 14,000 Kr. Areal 54 Tdr. Ld., deraf Ager 46, Eng og Mose 7, Have og Gaardsplads 1. Agermarken drives i en 7 Marksdrift: Helbrak, Rug, Byg, Roer og Blandsæd, Havre og 2aars Græs. Jordens Bonitet er lermuldet. Der holdes 15 Køer, 5 Stkr. Ungkvæg og Kalve og 1 Tyr af rød dansk Race, 4 Heste og 2 Plage. Sidste Aar solgtes c. 50 Fedesvin.

Enighedsgaard hørte i sin Tid under Universitetet. Senere tilhørte den Lars Pedersen og efter ham hans Søn, Peder Larsen, den nuv. Ejers Fader. — Bygningerne er af Bindingsværk med Straatage, ældre, men velholdte; Svinestalden, opført 1914, er af Grundmur med Tag af Pandeplader.

Fredelighedslund, Haraldsted Sogn. Postforb.: Allindemagle, og St.: Merløse, hvortil c. 6 Km. Gaarden ligger c. 12 Km. fra Ringsted. Ejer: *P. A. Hansen*,



Fredelighedslund.

som overtog Gaarden i 1913, er født i Kastrup Sogn 30. Marts 1868 og gift med *Anna Nielsen*, født i Skjelby 9. Jan. 1870.

Matr.-Nr. 4a af Skee. Hartkorn 5 Tdr. 6 Skpr. 1 Fdkr. 1 Alb. Den gml. Ejendomsskyld var 33,000 Kr., den nye af 1916 er 43,000 Kr. Brandassurance for Bygningerne 23,000 Kr. Areal 70 Tdr. Ld., deraf Ager 65, Eng 3, Mose 1, Have

og Gaardsplads 1. Agermarken drives i en 8 Marksdrift: Havre, Brak, Vintersæd, Roer, Byg, Blandsæd og 2aars Græs. Jordens Bonitet er lermuldet. Der holdes 24 Køer, 10 Stkr. Ungkvæg og Kalve og 1 Tyr af rød dansk Race, 5 Heste og 3 Plage og Føl. Sidste Aar solgtes c. 50 Fedesvin.

Fredelighedslund har tidligere været Fæste under Universitetet. Af hvem, den er frikøbt, vides ikke, men Anders Pedersen og efter ham hans Svigersøn, N. P. Jensen, har begge ejet den, indtil den sidstnævnte solgte den til den nuv. Ejer. — Bygningerne er af Grundmur med Straatage. En Petroleumsmotor driver de faste Maskiner.

Jydstrup Præstegaard, Jydstrup Sogn. Postforb. og St.: Ringsted, hvortil c. 10 Km. Nuv. Beneficiarius: Pastor *Brix*, som overtog Embedet i 1900.

Matr.-Nr. 1a m. fl. af Jydstrup. Hartkorn 5 Tdr. $\frac{1}{4}$ Alb. Ejendomsskyld 28,000 Kr. Areal 50 Tdr. Ld., deraf Ager 47, Have og Gaardsplads 3. Agermarken drives i en 8 Marksdrift: Grønjordssæd, Brak, Vintersæd, Byg, Roer, Havre og 2aars Græs. Jordens Bonitet er lermuldet. Der holdes 14 Køer, 4 Stkr. Ungkvæg og Kalve af rød dansk Race og 4 Heste. Sidste Aar solgtes c. 30 Fedesvin.

Jydstrup Præstegaard ligger i Jydstrup By, og Bygningerne staar i Grundmur med Tegl- og Straatage.

Krængebjerggaard, Jydstrup Sogn. Postforb.: Ortved, og St.: Borup, hvortil c. 6 Km. Gaarden ligger c. 9 Km. fra Ringsted. Ejer: *Søren Nielsen*, som overtog Gaarden i 1913, er født i Torrild ved Odde 8. Decbr. 1855 og gift med *Ane Softe Christensen*, født i Kværkeby 30. April 1864.

Matr.-Nr. 3a af Jydstrup. Hartkorn 3 Tdr. 2 Skpr. $\frac{1}{4}$ Alb. Den gml. Ejendomsskyld var 28,000 Kr., den nye af 1916 er 32,000 Kr. Brandassurance for Bygningerne c. 16,000 Kr. Areal 38 Tdr. Ld., deraf Ager 35, Eng 2, Have og Gaards-



Krængebjerggaard.

plads 1. Agermarken drives i en 8 Marksdrift: Havre, Helbrak, Hvede, Byg, Roer, Blandsæd og 2aars Græs. Jordens Bonitet er lermuldet. Der holdes 10 Køer, 10 Stkr. Ungkvæg og Kalve og 1 Tyr af rød dansk Race, 3 Heste, 1 Plag og 3 Faar. Sidste Aar solgtes c. 30 Fedesvin.

Krængebjerggaard har den nuv. Ejer købt af et Konsortium, der kort forinden havde købt Gaarden af Frederik Simonsen, hvis Slægt den gennem mange Generationer havde tilhørt. — Gaarden ligger i Jydstrup tæt Ø. for Valsøllille Sø og er dels af Bindingsværk, dels af Grundmur med Straatage.

I Middelalderen kaldtes Roskildebispens Len Jydstrup (egentlig »Jurstorpe«) Len.

Slættebjerggaard, Jydstrup Sogn. Postforb. og St.: Ringsted, hvortil c. 11 Km. Ejer: *Søren Pedersen*, som overtog Gaarden i 1872, er født paa Ejendommen 19. Septbr. 1847 og gift med *Marie Sørensen*, født i Slimminge 8. Aug. 1863.

Matr.-Nr. 4a af Jydstrup. Hartkorn 6 Tdr. 3 Fdkr. 2 Alb. Ejendomsskyld 29,000 Kr. Brandassurance for Bygningerne 16,200 Kr. Areal 77 Tdr. Ld., deraf Ager 76, Have og Gaardsplads 1. Agermarken drives i en 9 Marksdrift: Havre, Roer, Blandsæd, 2aars Græs væsentlig til Frøavl, Rug, Byg og 2aars Græs. Jordens Bonitet er lermuldet. Der holdes 20 Køer, 20 Stkr. Ungkvæg og Kalve og 2 Tyre af rød dansk Race, 6 Heste og 3 Plage. Sidste Aar solgtes c. 100 Fedesvin.

Slættebjerggaard blev i 1860erne købt til Arvefæste under Skjoldnæsholm af Peder Pedersen, der 1872 overdrog den til sin Søn, den nuv. Ejer. — Med Undtagelse af den grundmurede Svinestald er alle Bygningerne af Bindingsværk med Straatage.

Budtbjerggaard, Jydstrup Sogn. Postforb. og St.: Ringsted, hvortil c. 11 Km. Ejer: *Jens Peter Madsen*, som overtog Gaarden i 1898, er født paa Ejendommen 9. Novbr. 1854 og gift med *Maren Nielsen*, født i Thiset 6. Jan. 1877.

Matr.-Nr. 5a af Jydstrup. Hartkorn 5 Tdr. 7 Skpr. Den gml. Ejendomsskyld var 32,000 Kr., den nye af 1916 er 36,000 Kr. Brandassurance for Bygningerne c. 16,000 Kr. Areal 53 Tdr. Ld., deraf Ager 52, Have og Gaardsplads 1. Ager-



Budtbjerggaard.

marken drives i en 7 Marksdrift: Blandsæd, Helbrak, Vintersæd, Roer, Byg og 2aars Græs. Jordens Bonitet er lermuldet. Der holdes 16 Køer, 10 Stkr. Ungkvæg og Kalve og 1 Tyr af rød dansk Race, 4 Heste og 3 Plage og Føl. Sidste Aar solgtes c. 50 Fedesvin.

Budtbjerggaard købtes til fri Ejendom c. 1870 af den nuv. Ejers Fader, *Mads Jensen*; forud derfor havde den hørt under Skjoldnæsholm Gods. — Den ø. Længe er af Grundmur, de øvrige Bygninger af Bindingsværk, alle med Straatage.

Smørbjerggaard, Jydstrup Sogn. Postforb. og St.: Ringsted, hvortil c. 11 Km. Tlf. 10 over Ortved Central. Ejer: Sognefoged *Erik Holm*, som overtog



Smørbjerggaard.

Gaarden i 1890, er født i Viborg Landsogn 10. Febr. 1867 og gift med *Hulda Johansen*, født i Sverrig 29. Decbr. 1882.

Matr.-Nr. 10b m. fl. af Jydstrup. Hartkorn 4 Tdr. 5 Skpr. 2 Fdkr. 2¼ Alb. Ejendomsskyld 34,000 Kr. Brandassurance for Bygningerne c. 15,000 Kr. Areal 72 Tdr. Ld., deraf Ager 51, Eng 8, Græsningsjord 12, Have og Gaardsplads 1. Agermarken drives i en 7 Marksdrift: Havre, Helbrak, Vintersæd, Roer, Byg og 2aars Græs. Jordens Bonitet er lermuldet. Der holdes 17 Køer, 5 Stkr. Ungkvæg og Kalve og 1 Tyr af rød dansk Race, 4 Heste, 1 Plag og 9 Faar. Sidste Aar solgtes c. 75 Fedesvin.

Smørbjerggaard blev i 1870erne frikøbt fra Skjoldnæsholm Gods af Jens Hansen, hvis Enke senere ægtede den nuv. Ejer. — Gaarden ligger højt og kønt paa sine noget kuperede Jorder og er hovedsagelig opførte omkring 1870; de er overvejende af Bindingsværk med Straatage.

Lundsgaard, Jydstrup Sogn. Postforb. og St.: Ringsted, hvortil c. 11 Km. Ejer: *Svære Elm*, som overtog Gaarden i 1916, er født i Øster Ulslev paa Lolland 9. Decbr. 1891 og gift med *Albertine Albrechtsen*, født i Flyng 3. April 1895.

Matr.-Nr. 6a af Jydstrup. Hartkorn 4 Tdr. 2 Skpr. Ejendomsskyld 31,000 Kr. Brandassurance for Bygningerne c. 28,000 Kr. Areal 43 Tdr. Ld., deraf Ager 37,



Lundsgaard.

Eng 5, Have og Gaardsplads 1. Agermarken drives i en 7 Marksdrift: Havre, Brak, Vintersæd, Roer, Byg og 2aars Græs. Jordens Bonitet er lermuldet. Der holdes 12 Køer, 11 Stkr. Ungkvæg og Kalve og 1 Tyr af rød dansk Race og 3 Heste. Sidste Aar solgtes c. 40 Fedesvin.

Lundsgaard, der i tidligere Dage hørte under Skjoldnæsholm, har den nuv. Ejer købt, efter at den i nogle Aar var gaaet en Del i Handelen. — Gaarden ligger højt og smukt og er af Grundmur, Hovedb. med Skifertag og Frontespiece, Avlsb. med Straatage. — Jorderne er et noget kuperet Terræn, men ligger godt samlede om Gaarden.

Ny Krængebjerggaard, Jydstrup Sogn. Postforb. og St.: Ringsted, hvortil c. 8 Km. Ejer: *Lars Peter Jensen*, som overtog Gaarden i 1913, er født i Sværborg Sogn 19. Juni 1858 og gift med *Karen Hansen*, født i Roholte Sogn 15. April 1861.

Matr.-Nr. 3p af Jydstrup. Hartkorn 2 Tdr. 6 Skpr. 1¼ Alb. Ejendomsskyld 28,000 Kr. Brandassurance for Bygningerne 13,000 Kr. Areal 29½ Td. Ld., deraf Ager 27½, Eng og Søb 1½, Have og Gaardsplads ½. Agermarken drives i en 8 Marksdrift: Havre, Brak, Vintersæd, Byg, Roer, Blandsæd og 2aars Græs. Jordens Bonitet er lermuldet. Der holdes c. 9 Køer, 7 Stkr. Ungkvæg og Kalve af rød dansk Race og 2 Heste. Sidste Aar solgtes c. 25 Fedesvin.

Ny Krængebjerggaard ligger c. 1 Km. SØ. for Jydstrup By og er Arvefæste under Skjoldnæsholm. Den nuv. Ejer købte Jorden af et Konsortium og opførte



Ny Krængebjerggaard.

Gaarden her. — Bygningerne staar i Grundmur med Stentag paa Hovedb. og Paptage paa Avlsb. Jorderne er let bølgeformede.

Toftegaard, Jydstrup Sogn. Postforb. og St.: Ringsted, hvortil c. 13 Km. Tlf. 6 over Ortved Central. Ejer: *Otto Jensen*, som overtog Gaarden i 1915, er født paa Ejendommen 22. Marts 1888 og gift med *Johanne Frederikke Frederiksen*.

Matr.-Nr. 1a af Mortenstrup. Hartkorn 4 Tdr. 3 Skpr. 2 Fdkr. 2½ Alb. Ejendomsskyld 30,000 Kr. (efter ny Vurdering 48,000 Kr.). Brandassurance for Bygningerne 38,000 Kr. Areal 63½ Td. Ld., deraf Ager 61½, Skov 1, Have og Gaardsplads 1. Agermarken drives i en 8 Marksdrift: Havre, Brak, Vintersæd,



Toftegaard.

Byg, Roer, Blandsæd og 2aars Græs. Jordens Bonitet er af blandet Beskaffenhed. Der holdes 16 Køer, 12 Stkr. Ungkvæg og Kalve og 1 Tyr af rød dansk Race, 4 Heste, c. 3 Plage og Føl samt 2 Faar. Sidste Aar solgtes c. 30 Fedesvin.

Toftegaard ligger c. 1 Km. S. for Mortenstrup By og er Arvefæste under Skjoldnæsholm. Den nuv. Ejer overtog Gaarden efter sin Moder, Jens Jensens Enke, hvis afdøde Mand købte Ejendommen til Arvefæste.

Bygningerne er grundmurede med Skifertag paa Hovedb. og Straatage paa Avlsb. I V. ligger en støbt Svinestald med Paptag. Der er installeret Petroleumsmotor til de faste Maskiners Drift og en Vindmotor til Oppumpning af Vandet.

Regerupgaard, Valsøllille Sogn. Postforb. og St.: Ringsted, hvortil c. 9 Km. Ejer: Familiegodset *Skjoldnæsholm*. Forpagter: *Christian Hansen*, som overtog

Gaarden i 1912, er født i Tirstrup Sogn 7. Juli 1880 og gift med *Signe Back*, født i Todbjerg i Randers Amt 20. Juli 1888.

Matr.-Nr. 5a m. fl. af Valsøllille. Hartkorn 6 Tdr. 2 Fdkr. 1¼ Alb. Ejendomsskyld 29,000 Kr. Brandassurance for Bygningerne c. 13,000 Kr. Areal 62 Tdr. Ld., deraf Ager 60, Eng 1, Have og Gaardsplads 1. Agermarken drives i en



Regerupgaard.

7 Marksdrift: Havre, benyttet Brak, Vintersæd, ½ Byg ½ Roer, Havre og 2aars Græs. Jordens Bonitet er lermuldet. Der holdes 12 Køer, 18 Stkr. Ungkvæg og Kalve og 1 Tyr af rød dansk Race, 4 Heste og 2 Plage. Sidste Aar solgtes c. 40 Fedesvin.

Regerupgaard ligger omgivet af Skov og Sø. Bygningerne er af Bindingsværk med Straatage. De faste Maskiner drives ved en Petroleumsmotor. — Jorderne ligger godt samlede om Gaarden.

Frihedslund, Valsøllille Sogn. Postforb. og St.: Merløse, hvortil c. 8 Km. Gaarden ligger c. 14 Km. fra Ringsted. Ejer: *Jens Peder Jensen*, som overtog Gaarden i 1900, er født i Haraldsted 29. Septbr. 1851 og gift med *Johanne Marie Hansen*, født sammesteds 10. April 1852.

Matr.-Nr. 2a m. fl. af Svalmstrup. Hartkorn 3 Tdr. 5 Skpr. 2 Fdkr. 2¼ Alb. Den gml. Ejendomsskyld var 28,000 Kr., den nye er 34,000 Kr. Brandassurance for Bygningerne 9,900 Kr. Areal 59 Tdr. Ld., deraf Ager 55, Mose 2, Skov og Krat 1, Have og Gaardsplads 1. Agermarken drives i en 8 Marksdrift: Havre, Helbrak, Vintersæd, Roer, Byg, Blandsæd og 2aars Græs. Jordens Bonitet er letmuldet. Der holdes 20 Køer, 15 Stkr. Ungkvæg og Kalve og 1 Tyr af rød dansk Race, 5 Heste og 3 Plage og Føl. Sidste Aar solgtes c. 50 Fedesvin.

Frihedslund var tidligere Fæste under Universitetet. Senere tilhørte den Niels Olsen, som 1885 efterfulgtes af sin Svigersøn, Peder Madsen, af hvem den nuv. Ejer har købt. — Bygningerne er af Bindingsværk undtagen Svinestalden, der er af Granit; Tagene er af Straa.

Stadelundsgaard, Valsøllille Sogn. Postforb. og St.: Ringsted, hvortil c. 11 Km. Ejer: *Niels Peder Nielsen*, som overtog Gaarden i 1886, er født i Ortved 28. Aug. 1847 og gift med *Boline Hansen*, født i Snekkerup 13. Marts 1865.

Matr.-Nr. 3a af Høed. Hartkorn 6 Tdr. 2 Skpr. 1 Fdkr. Den gml. Ejendomsskyld var 30,000 Kr., den nye er 40,000 Kr. Brandassurance for Bygningerne 17,500 Kr. Areal 55 Tdr. Ld., deraf Ager 42, Eng 10, Veje 2, Have og Gaardsplads 1. Agermarken drives i en 7 Marksdrift: Havre, ½ Roer ½ Helbrak, Vintersæd, Byg, Havre og 2aars Græs. Jordens Bonitet er dels ler-, dels letmuldet. Der holdes 14 Køer, 7 Stkr. Ungkvæg og Kalve og 1 Tyr af rød dansk Race og 4 Heste. Sidste Aar solgtes c. 15 Fedesvin.

Stadelundsgaard frikøbtes fra Skjoldnæsholm c. 1875 af Anders Nielsen, der var Fader til den nuv. Ejers første Hustru, Maren Kirstine Andersen. — Bygningerne er af Grundmur med Straatage; en Hjælm har dog Paptag.

Skadebæksgaard, Valsøllille Sogn. Postforb. og St.: Ringsted, hvortil c. 10 Km. Tlf. 43 over Ortved Central. Ejer: *Niels Peter Jensen*, som overtog Gaarden i 1909, er født i Haraldsted Sogn 10. Septbr. 1876.

Matr.-Nr. 5a m. fl. af Høed. Hartkorn 5 Tdr. 4 Skpr. 3 Fdkr. 2¼ Alb. Ejendomsskyld 28,000 Kr. (efter ny Vurdering 33,000 Kr.). Brandassurance for Bygningerne 15,000 Kr. Areal 45 Tdr. Ld., deraf Ager 44½, Have og Gaardsplads ½. Agermarken drives i en 9 Marksdrift: Havre, benyttet Brak, Vintersæd, Byg, Roer, Byg, Havre og 2aars Græs. Jordens Bonitet er af blandet Beskaffenhed. Der holdes 14 Køer, 14 Stkr. Ungkvæg og Kalve og 1 Tyr af rød dansk Race, 4 Heste og 3 Plage. Sidste Aar solgtes c. 70 Fedesvin.

Skadebæksgaard, der ligger i Høed By, har nuv. Ejer købt af Niels P. Hansen, som købte den til Arvefæste fra Skjoldnæsholm; han havde kort Tid forinden faaet Ejendommen overdraget efter sin Onkel, Hans Jensen, der havde haft den i Forpagtning. — Bygningerne staar i Bindingsværk med Straatage.

Skovgaard, Vigersted Sogn. Postforb. og St.: Borup, hvortil c. 6 Km. Gaarden ligger c. 10 Km. fra Ringsted. Ejer: *Claus Hansen*, som overtog Gaarden i 1915, er født paa Ejendommen 24. Oktbr. 1883 og gift med *Marie Andersen*, født i Gjørslev 18. Febr. 1888.

Matr.-Nr. 6a m. fl. af Vigersted. Hartkorn 6 Tdr. 3 Fdkr. 2½ Alb. Ejendomsskyld 31,000 Kr. Brandassurance for Bygningerne c. 20,000 Kr. Areal 61 Tdr. Ld., deraf Ager 56½, Mose 3, Storskov ½, Have og Gaardsplads 1. Agermarken drives i en 8 Marksdrift: Havre, Helbrak, Vintersæd, Roer, Byg, Blandsæd og 2aars Græs. Jordens Bonitet er lermuldet. Der holdes 16 Køer, 15 Stkr. Ungkvæg og Kalve og 1 Tyr af rød dansk Race, 4 Heste, 2 Plage og 3 Faar. Sidste Aar solgtes c. 40 Fedesvin.

Skovgaard frikøbtes af den nuv. Ejer fra Fideikommissgodset Svenstrup, da han 1915 overtog den efter sin Moder, der sad med Fæstet efter sin Mands, Jens Hansens Død 1911. Han havde haft Gaarden i Fæste, efter at hans Fader, Claus Hansen, ogsaa havde haft den paa samme Maade.

Gaarden ligger smukt, og Jorderne ligger samlede over et fladt Terræn. — Bygningerne er væsentlig af Bindingsværk med Straatage; Staldlængen er opført 1916 af Grundmur med Paptag.

Hestehavegaard, Vigersted Sogn. Postforb. og St.: Borup, hvortil c. 5 Km. Gaarden ligger c. 11 Km. fra Ringsted. Ejer: *Konrad Skov-Jensen*, som overtog



Hestehavegaard.

Gaarden i 1916, er født i Følleslev 4. Marts 1888 og gift med *Karen Sofie Nielsen*, født paa Ejendommen 1. Septbr. 1892.

Matr.-Nr. 2a m. fl. af Aagerup. Hartkorn 5 Tdr. 1 Skp. 1 Alb. Ejendoms-

skyld 30,000 Kr. Brandassurance for Bygningerne c. 12,000 Kr. Areal 50 Tdr. Ld., deraf Ager 49, Have og Gaardsplads 1. Agermarken drives i en 8 Marksdrift: Havre, Helbrak, Vintersæd, Byg, Roer, Blandsæd og 2aars Græs. Jordens Bonitet er lermuldet. Der holdes 14 Køer, 8 Stkr. Ungkvæg og Kalve og 1 Tyr af rød dansk Race, 4 Heste og 3 Plage og Føl. Sidste Aar solgtes c. 45 Fedesvin.

Hestehavegaard har tidligere været Fæste under Fideikommisgodset Svenstrup, men købtes 1873 til Arvefæste af Jens Nielsen, der senere købte den til ren Ejendom og var dens Ejer til sin Død 1915. Den nuv. Ejer er hans Svigersøn. — Bygningerne er af Bindingsværk med Straatage.

1417 nævnes Væbneren Jes Jepsen (af Slægten Gøye) »i Aagerup«.

Graverbakkegaard, Vigersted Sogn. Postforb. og St.: Ringsted, hvortil c. 7 Km. Ejerinde: Enkefru *Maren Kirstine Larsen*, f. *Pedersen*, som overtog Gaarden i 1916 ved sin Mands, *Morten Larsens* Død, er født i Vigersted 21. Oktbr. 1871.

Matr.-Nr. 5a m. fl. af Ortved. Hartkorn 6 Tdr. 2 Fdkr. 2¼ Alb. Ejendomsskyld 34,000 Kr. Brandassurance for Bygningerne c. 24,000 Kr. Areal 54 Tdr. Ld., deraf Ager 51, Eng 2, Have og Gaardsplads 1. Agermarken drives i en 8 Marksdrift: Blandsæd, Helbrak, Vintersæd, Byg, Roer, Havre og 2aars Græs. Jordens Bonitet er god Muld paa Lerunderlag. Der holdes 18 Køer, 14 Stkr. Ungkvæg og Kalve og 1 Tyr af rød dansk Race, 5 Heste og 2 Plage. Sidste Aar solgtes c. 60 Fedesvin.

Graverbakkegaard hørte tidligere under Svenstrup Gods, men frikøbtes 1891 til Arvefæste af den nuv. Ejerindes afdøde Mand, *Morten Larsen*. — Bygningerne er opførte efter Brand 1891, Hovedb. af Grundmur med Skifertag, Avlsb. af Bindingsværk med Straatage.

Vraamosegaard, Vigersted Sogn. Postforb. og St.: Borup, hvortil c. 5 Km. Tlf. 74 over Ortved Central. Gaarden ligger c. 10 Km. fra Ringsted. Ejerinde: Enkefru *Elisabeth Nielsen*, f. *Sørensen*, som overtog Gaarden i 1903, er født i Munkebjergby 13. Juli 1862 og var gift med *Hans P. Nielsen*.

Matr.-Nr. 1a af Snekkerup. Hartkorn 5 Tdr. 2 Skpr. 3 Fdkr. 1¼ Alb. Ejendomsskyld 30,000 Kr. (efter ny Vurdering 31,000 Kr.). Areal 49 Tdr. Ld., deraf Ager 43, Eng 3, Veje 2, Have og Gaardsplads 1. Agermarken drives i en 7 Marksdrift: Halvbrak, Vintersæd, Byg, Roer, Blandsæd og 2aars Græs. Jordens Bonitet er letmuldet. Der holdes 9 Køer, 11 Stkr. Ungkvæg og Kalve af rød dansk Race, 4 Heste, 2 Plage og 2 Faar. Sidste Aar solgtes c. 20 Fedesvin.

Vraamosegaard ligger i Snekkerup By og er frikøbt fra Svenstrup Gods af nuv. Ejerinde, hvis afdøde Mand havde faaet den efter Faderen, *Niels Nielsen*; denne havde atter faaet Ejendommen efter sin Fader, *Niels Nielsen*. — Bygningerne er opførte i Bindingsværk med Straatage.

Bregnebjerg, Vigersted Sogn. Postforb. og St.: Borup, hvortil c. 6 Km. Gaarden ligger c. 11 Km. fra Ringsted. Ejer: *Hans Peder Pedersen*, som overtog Gaarden i 1914, er født i Snekkerup 16. Septbr. 1866.

Matr.-Nr. 2 af Snekkerup. Hartkorn 4 Tdr. 2 Skpr. Ejendomsskyld 30,000 Kr. Brandassurance for Bygningerne c. 11,000 Kr. Areal 35 Tdr. Ld., deraf Ager 34, Have og Gaardsplads 1. Agermarken drives i en 8 Marksdrift: Helbrak, Rug, Byg, Roer, Byg, Havre og 2aars Græs. Jordens Bonitet er letmuldet. Der holdes 11 Køer og 5 Stkr. Ungkvæg og Kalve af rød dansk Race og 3 Heste. Sidste Aar solgtes c. 40 Fedesvin.

Bregnebjerg ligger højt og kønt paa sine noget bakkede Jorder. Den nuv. Ejers Bedstefader, *Peder Olsen*, havde Gaarden som Fæste under Svendstrup Gods; men Ejers Fader, *Ole Pedersen*, købte den 1878 til Arvefæste. — Bygningerne er af Bindingsværk med Straatage.

A. P. Andersens Gaard i Snekkerup, Vigersted Sogn. Postforb. og St.: Borup, hvortil c. 5 Km. Gaarden ligger c. 10 Km. fra Ringsted. Ejer: *Anders Peder Andersen*, som overtog Gaarden i 1916, er født paa Ejendommen 25. Jan. 1875.

Matr.-Nr. 7a af Snekkerup. Hartkorn 4 Tdr. 7 Skpr. 2 Fdkr. 1¼ Alb. Ejendomsskyld 30,000 Kr. (efter ny Vurdering 34,000 Kr.). Brandassurance for Byg-

ningerne 18,000 Kr. Areal 46 Tdr. Ld., deraf Ager 43, Eng 2, Have og Gaardsplads 1. Agermarken drives i en 7 Marksdrift: Brak, Vintersæd, Byg, Roer, Havre og 2aars Græs. Jordens Bonitet er af blandet Beskaffenhed. Der holdes c. 14 Køer, 4 Stkr. Ungkvæg og Kalve af rød dansk Race og 4 Heste. Sidste Aar solgtes c. 25 Fedesvin.

Gaarden, der ligger i Snekkerup By, blev frikøbt fra Svenstrup Gods af nuv. Ejer, hvis Fader, Peder Andersen, havde haft den i Arvefæste; han havde faaet Ejendommen overdraget efter sin Fader, Anders Pedersen, som havde været Fæster af Gaarden. — Hovedb. staar i Grundmur og Avlsb. i Bindingsværk, alle med Straatage.

Stensbjerggaard, Vigersted Sogn. Postforb. og St.: Borup, hvortil c. 6 Km. Gaarden ligger c. 11 Km. fra Ringsted. Ejer: *Frederik Pedersen*, der købte den 1909 til ren Ejendom efter at have haft den som Forpagtning under Svenstrup fra 1890. Ejeren er født paa Ejendommen 13. Juni 1866 og gift med *Maren Kirstine Nielsen*, født i Ortved 28. Decbr. 1867.

Matr.-Nr. 6 af Snekkerup. Hartkorn 7 Tdr. 6 Skpr. 3 Fdkr. 2¼ Alb. Den gml. Ejendomsskyld var 33,000 Kr., den nye af 1916 er 45,000 Kr. Brandassurance for Bygningerne 15,200 Kr. Areal 60 Tdr. Ld., deraf Ager 58½, Skov ½, Have og Gaardsplads 1. Agermarken drives i en 9 Marksdrift: delvis Helbrak, Rug, Byg, Roer, Byg, Havre og 3aars Græs. Jordens Bonitet er lermuldet. Der holdes 15 Køer, 16 Stkr. Ungkvæg og Kalve og 1 Tyr af rød dansk Race, 4 Heste, 4 Plage og Føl samt 2 Faar. Sidste Aar solgtes c. 45 Fedesvin.

Stensbjerggaard har den nuv. Ejer i 1890 overtaget efter sin Fader, Peder Nielsen, hvis Fædrenegaard det var. I 6 Generationer skal samme Slægt have haft Gaarden som Fæste og Forpagtning. — Bygningerne er af Bindingsværk med Straatage.

N. P. Hansens Gaard i Snekkerup, Vigersted Sogn. Postforb. og St.: Borup, hvortil c. 3½ Km. Gaarden ligger c. 10 Km. fra Ringsted. Ejer: *Niels Peter Hansen*, som overtog Gaarden i 1916, er født i Sønderup ved Slagelse 4. Jan. 1871 og gift med *Sofie Poulsen*, født i Nordrup 6. Marts 1873.

Matr.-Nr. 10a m. fl. af Snekkerup. Hartkorn 5 Tdr. 2 Skpr. 2 Fdkr. 2¼ Alb. Ejendomsskyld 28,000 Kr. (efter ny Vurdering 37,000 Kr.). Brandassurance for Bygningerne 16,000 Kr. Areal 52 Tdr. Ld., deraf Ager 45, Eng 3, Græsningsjord 3½, Have og Gaardsplads ½. Agermarken drives i en 8 Marksdrift: Havre, Brak, Vintersæd, Byg, Roer, Blandsæd og 2aars Græs. Jordens Bonitet er lermuldet. Der holdes 12 Køer, 12 Stkr. Ungkvæg og Kalve og 1 Tyr af rød dansk Race, 4 Heste og 2 Plage. Sidste Aar solgtes c. 40 Fedesvin.

Gaarden ligger c. 1 Km. SØ. for Snekkerup By. Den nuv. Ejer købte den af N. Pedersen Skjoldgaard, som havde frikøbt Ejendommen fra Svenstrup Gods. Før den Tid havde Gaarden i 40 Aar været bortforpagtet til Jens Hansen, hvis Fader, Hans Jensen, havde været Fæster af Ejendommen. — Bygningerne staar væsentligst i Bindingsværk med Straatage.

Nordbæksgaard, Kværkeby Sogn. Postforb. og St.: Kværkeby, hvortil c. 3 Km. Gaarden ligger c. 6 Km. fra Ringsted. Ejer: *Hans Peter Hansen*, som overtog Gaarden i 1911, er født i Vigersted 23. Febr. 1869 og gift med *Stine Rasmine Rasmussen*, født sammesteds 26. Aug. 1873.

Matr.-Nr. 5a m. fl. af Kværkeby. Hartkorn 5 Tdr. 1 Skp. 1 Fdkr. ¼ Alb. Den gml. Ejendomsskyld var 30,000 Kr., den nye af 1916 er 35,000 Kr. Brandassurance for Bygningerne c. 16,000 Kr. Areal 60 Tdr. Ld., deraf Ager 39, Eng 20, Have og Gaardsplads 1. Agermarken drives i en 7 Marksdrift: Havre, Roer, Hvede, Byg, Roer, Blandsæd og 1aars Græs. Jordens Bonitet er let lermuldet. Der holdes 15 Køer, 13 Stkr. Ungkvæg og Kalve og 1 Tyr af rød dansk Race, 4 Heste, 1 Plag og 1 Faar. Sidste Aar solgtes c. 35 Fedesvin.

Nordbæksgaard skal saa langt tilbage, man ved Besked, have været Selveje. Den nuv. Ejer har købt den af Rasmus Petersen, hvem den gennem en lang Aarrække havde tilhørt. — Bygningerne har alle Straatage. Hovedb. er af Grundmur, Avlsb. af Bindingsværk.

Generalgaarden, Kværkeby Sogn. Postforb. og St.: Kværkeby, hvortil c. 3 Km. Gaarden ligger c. 6 Km. fra Ringsted. Ejer: *Jens Nielsen*, som overtog Gaarden i 1891, er født i Herlufsmagle 1. Juni 1858 og gift med *Bertha Larsen*, født i Kværkeby 2. Marts 1865.

Matr.-Nr. 10a m. fl. af Kværkeby. Hartkorn 4 Tdr. 7 Skpr. 2 Fdkr. $\frac{1}{2}$ Alb. Ejendomsskyld 30,000 Kr. Brandassurance for Bygningerne c. 17,000 Kr. Areal



Generalgaarden.

50 Tdr. Ld., deraf Ager 33, Eng 16, Have og Gaardsplads 1. Agermarken drives i en 6 Marksdrift: Hvede efter Halvbrak, Byg, Roer, Blandsæd og 1aars Græs. Jordens Bonitet er lermuldet. Der holdes 16 Køer, 14 Stkr. Ungkvæg og Kalve og 1 Tyr af rød dansk Race, 4 Heste og 3 Plage og Føl. Sidste Aar solgtes c. 30 Fedesvin.

Generalgaarden har været Fæste under Hovedgaarden Kjørup, men købtes til ren Ejendom 1869 af Niels Jensen, den nuv. Ejers Fader. Gaarden har faaet sit Navn af, at Kjørup ejedes af General Grüner, da Niels Jensen købte den fri. — Hovedb. er opført 1871 af Grundmur; Avlsb. er af Bindingsværk, alle med Straatage.

Steffensgaard, Kværkeby Sogn. Postforb. og St.: Kværkeby, hvortil c. 3 Km. Gaarden ligger c. 6 Km. fra Ringsted. Ejer: *Niels Peter Larsen*, som overtog



Steffensgaard.

Gaarden i 1908, er født paa Ejendommen 27. Juni 1878 og gift med *Amalie Johansen*, født i Kværkeby 3. Septbr. 1877.

Matr.-Nr. 11a af Kværkeby. Hartkorn 6 Tdr. Den gml. Ejendomsskyld var 31,000 Kr., den nye af 1916 er 42,000 Kr. Brandassurance for Bygningerne

20,500 Kr. Areal 60 Tdr. Ld., deraf Ager 43, Eng 16, Have og Gaardsplads 1. Agermarken drives i en 6 Marksdrift: Vintersæd og Roer efter Halvbrak, Byg, Roer, Havre og 1½ aars Græs. Jordens Bonitet er væsentlig lermuldet. Der holdes 17 Køer, 12 Stkr. Ungkvæg og Kalve og 1 Tyr af rød dansk Race, 4 Heste og 1 Plag. Sidste Aar solgtes c. 35 Fedesvin.

Steffensgaard skal være gammelt Selveje. Af de senere Ejere nævnes Steffen Pedersen, hvis Enke ægtede Jens Chr. Larsen, den nuv. Ejers Fader.

Bygningerne er opførte efter Brand 1895 af Grundmur; samtidig flyttedes Gaarden ud af Byen til sin nuv. Plads. Hovedb. har Skifertag, Avlsb. Straatage. En Stakhjælm er bygget ved Gaarden. Denne har Byens Vandværk liggende paa sin Grund; det drives ved en Vindmotor. — Jorderne ligger samlede SV. for Gaarden over et jævnt Terræn. — For sine udmærkede Frederiksborgheste har Ejeren modtaget flere Præmier.

Enghavgaard, Kværkeby Sogn. Postforb. og St.: Kværkeby, hvortil c. ½ Km. Gaarden ligger c. 4½ Km. fra Ringsted. Ejer: *Niels Anders Christoffer Nielsen*, som overtog Gaarden i 1916, er født paa Menstrupgaard 25. Aug. 1890 og gift med *Mathilde Mortensen*, født paa Rodstensgaard ved Ringsted 25. Marts 1892.

Matr.-Nr. 18a m. fl. af Kværkeby. Hartkorn 4 Tdr. 4 Skpr. 3 Fdkr. 1¼ Alb. Den gml. Ejendomsskyld var 30,000 Kr., den nye af 1916 er 40,000 Kr. Brandassurance for Bygningerne 18,500 Kr. Areal 42 Tdr. Ld., deraf Ager 41, Have og Gaardsplads 1. Agermarken drives i en 7 Marksdrift: Vintersæd efter Halvbrak, Roer, Byg, Havre og 2½ aars Græs; et Skifte henligger til Frøavl. Jordens Bonitet er lermuldet. Der holdes 12 Køer, 10 Stkr. Ungkvæg og Kalve og 1 Tyr af rød dansk Race og 3 Heste. Sidste Aar solgtes c. 50 Fedesvin.

Enghavgaard ligger ved Ringsted-Køge Landevej. Den nuv. Ejer har købt den af Hans Morten Madsen, der 1912 havde købt den af Sognefoged Christen Jensens Enke. — Bygningerne er opførte omkring 1895 og er af Grundmur med Stenag på Hovedb., Straatage paa Avlsb. Gaarden har sit eget Vandværk, og de faste Maskiner drives ved en Petroleumsmotor.

Vibeholm, Nordrup Sogn. Postforb. og St.: Ringsted, hvortil c. 8 Km. Ejer: Sogneraadformand *Hans Jensen*, som overtog Gaarden i 1901, er født i Nordrup 6. Oktbr. 1862 og gift med *Karen Sofie Andersen*, født paa Ejendommen 20. April 1873.



Vibeholm.

Matr.-Nr. 3 m. fl. af Nordrup. Hartkorn 6 Tdr. 6 Skpr. 2 Alb. Ejendoms-skyld 34,000 Kr. Brandassurance for Bygningerne c. 17,000 Kr. Areal 47 Tdr. Ld., deraf Ager 46, Have og Gaardsplads 1. Agermarken drives i en 7 Marksdrift: Vintersæd efter Halvbrak, Byg, Roer, Havre og 2½ aars Græs. Jordens Bonitet er god Lermuld. Der holdes 22 Køer, 10 Stkr. Ungkvæg og Kalve og 1 Tyr af rød dansk Race, 5 Heste og 2 Plage. Sidste Aar solgtes c. 90 Fedesvin.

Vibeholm var tidligere Fæste under Stamhuset Giesegaard, men købtes 1872 af den nuv. Ejers Svigerfader, Niels Andersen, med en Arvefæsteafgift paa 28 Tdr. Byg.

1901 overtog den nuv. Ejer Gaarden med den samme Arvefæsteafgift, og først 1914 købtes den til ren Ejendom. — Bygningerne er af Grundmur med Cementtagsten paa Hovedb. og Straatage paa Avlsb. — Ejeren driver tillige 21 Tdr. Ld. Præstegaardsjord som Forpagtning.

Enghavegaard, Nordrup Sogn. Postforb. og St.: Ringsted, hvortil c. 8 Km. Ejer: *Jens Christiansen*, som overtog Gaarden i 1906, er født i Vigersted Sogn 5. April 1878 og gift med *Karen Marie Larsen*, født i Vigersted 14. Aug. 1879.

Matr.-Nr. 4a m. fl. af Nordrup. Hartkorn 5 Tdr. 9 Skpr. 3 Fdkr. 1½ Alb. Ejendomsskyld 30,000 Kr. Brandassurance for Bygningerne 18,500 Kr. Areal 40 Tdr. Ld., deraf Ager 38¼, Mose ¼, Have og Gaardsplads 1. Agermarken



Enghavegaard.

drives i en 7 Marksdrift: Vintersæd efter Halvbrak, Roer, Havre, Byg og 2½aars Græs. Jordens Bonitet er god Lermuld. Der holdes 15 Køer, 10 Stkr. Ungkvæg og Kalve og 1 Tyr af rød dansk Race og 4 Heste. Sidste Aar solgtes c. 60 Fedesvin.

Enghavegaard hørte i sin Tid under Stamhuset Giesegaard. Senere tilhørte den Christoffer Hansen og efter ham hans Søn, Hans Christoffersen, der c. 1880 solgte Gaarden til Hans Jørgensen, af hvem den nuv. Ejer har købt. — Bygningerne er af Grundmur, Hovedb. har Tag af Pandeplader, Materialhuset er tækket med Pap og Avlsb. med Straa. Petroleumsmotor er installeret. — De jævne Jorder ligger samlede om Gaarden.

Enkefru K. Jensens Gaard i Nordrup, Nordrup Sogn. Postforb. og St.: Ringsted, hvortil c. 8 Km. Ejerinde: Enkefru *Karen Jensen*, som overtog Gaarden ved sin Mands, *Jens Jensens* Død 1916, er født paa Ejendommen 1. Juli 1857.



Enkefru K. Jensens Gaard.

Matr.-Nr. 7a m. fl. af Nordrup. Hartkorn 7 Tdr. 2 Fdkr. 2¼ Alb. Ejendomsskyld 34,000 Kr. Brandassurance for Bygningerne 17,200 Kr. Areal 58 Tdr. Ld., deraf Ager 57, Have og Gaardsplads 1. Agermarken drives i en 7 Marksdrift: Havre, Vintersæd, Byg, Roer, Havre og 2aars Græs. Jordens Bonitet er lermuldet. Der holdes 16 Køer, 8 Stkr. Ungkvæg og Kalve og 2 Tyre af rød dansk Race, 5 Heste, 1 Plag og 2 Faar. Sidste Aar solgtes c. 70 Fedesvin.

Gaarden købtes til Arvefæste 1885 af Jens Jensen, der 1912 købte den til ren Ejendom. Før Jens Jensen overtog Gaarden, havde den nuv. Ejerindes Fader, Jens Pedersen, den i Fæste under Stamhuset Giesegaard. — Bygningerne er af Bindingsværk med Straatage. Petroleumsmotor er installeret.

Østerskovgaard, Nordrup Sogn. Postforb. og St.: Ringsted, hvortil c. 8 Km. Ejer: *Stamhuset Giesegaard*. Siden 1905 har *Thorvald Rasmussen* haft Gaarden som Fæster. Th. Rasmussen er født i Nørre Dalby 28. Maj 1876 og gift med *Karen Kirstine Madsen*, født i Rumperup i Holbæk Amt 24. Maj 1882.

Matr.-Nr. 8a af Nordrup. Hartkorr. 7 Tdr. 2 Skpr. 3 Fdkr. 2¼ Alb. Ejendomsskyld 34,000 Kr. Brandassurance for Bygningerne c. 18,000 Kr. Areal 80 Tdr.



Østerskovgaard.

Ld., deraf Ager 77½, Storskov 1½, Have og Gaardsplads 1. Agermarken drives i en 8 Marksdrift: Byg, Sneglebælg og Halvbrak, Vintersæd, Byg, Roer, Havre og 2aars Græs. Jordens Bonitet er dels ler-, dels letmuldet. Der holdes 17 Køer, 14 Stkr. Ungkvæg og Kalve og 1 Tyr af rød dansk Race, 6 Heste og 4 Plage og Føl. Sidste Aar solgtes c. 50 Fedesvin.

Østerskovgaard er af Bindingsværk med Straatage. Petroleumsmotor er installeret. — Jorderne er gode og flade og ligger samlede om Gaarden.

Vester Vedskov, Nordrup Sogn. Postforb. og St.: Ringsted, hvortil c. 9 Km. Ejer: *Hans Søren Hansen*, som overtog Gaarden i 1904, er født i Tvistrup Sogn 24. Aug. 1875 og gift med *Ane Margrethe Hansen*, født i Bogø Sogn 12. Febr. 1874.

Matr.-Nr. 13a m. fl. af Nordrup. Hartkorn 5 Tdr. 5 Skpr. 1 Fdkr. 1 Alb. Ejendomsskyld 34,000 Kr. Brandassurance for Bygningerne 20,500 Kr. Areal 71½ Td. Ld., deraf Ager 69, Mose ¼, Skov ¼, Have og Gaardsplads 1. Agermarken drives i en 9 Marksdrift: Havre, 1aars Græs, Rug og Hvede, Roer, Byg, Roer, Blandsæd og 2aars Græs, tildels anvendt til Frøavl. Jordens Bonitet er lermuldet. Der holdes 22 Køer, 22 Stkr. Ungkvæg og Kalve og 2 Tyre af rød dansk Race, 6 Heste og 1 Plag. Sidste Aar solgtes c. 65 Fedesvin.

Vester Vedskov ligger tæt NV. for Nordrup. I sin Tid var den Fæste under Stamhuset Giesegaard, men den menes at være købt til Arvefæste i 1860'erne. Af Ejere nævnes Niels Larsen, som overtog Gaarden ved Giftermaal med den forrige Ejers Enke. Da Niels Larsen døde, overtoges Gaarden af Landmandsbanken, der c. 1886 solgte

den til en Højrup, der 4 Aar efter solgte til Niels Rasmussen, af hvem den nuv. Ejer har købt.



Vester Vedskov.

Den n. Længe er opført af Grundmur i 1890erne; de øvrige Bygninger er af Bindingsværk, opførte efter Brand i 1860erne; alt er straatækket. Petroleomsmotor er indlagt. — Jorderne er jævne og ligger samlede om Gaarden.

Raakrogsgaard, Nordrup Sogn. Postforb. og St.: Ringsted, hvortil c. 9 Km. Ejer: *Martin Pedersen*, som overtog Gaarden i 1909, er født i Mulstrup 1. Marts 1879 og gift med *Anna Marie Jensen*, født sammesteds 14. Febr. 1882.

Matr.-Nr. 9a af Nordrup. Hartkorn 4 Tdr. 2 Skpr. 2¼ Alb. Ejendomsskyld 28,000 Kr. Brandassurance for Bygningerne c. 10,000 Kr. Areal 40 Tdr. Ld., deraf Ager 39, Have og Gaardsplads 1. Agermarken drives i en 7 Marksdrift:



Raakrogsgaard.

Vintersæd efter Halvbrak, Byg, Roer, Havre og 2½aars Græs. Jordens Bonitet er lermuldet. Der holdes 12 Køer, 5 Stkr. Ungkvæg og Kalve og 1 Tyr af rød dansk Race, 3 Heste og 1 Faar. Sidste Aar solgtes c. 45 Fedesvin.

R a a k r o g s g a a r d, der ligger tæt N. for Byen, blev 1864 købt til Arvefæste under Stamhuset Giesegaard af Niels Christiansen. Forinden dette skete, blev den oprindelig dobbelt saa store Gaard delt. N. Christiansen efterfulgtes af sin Søn, Peter Christiansen, af hvem den nuv. Ejer har købt 1909 og 1913 købt Gaarden til ren Ejendom.

Bygningerne, der er opførte efter Brand 1863, er af Bindingsværk med Straatage. Petroleumsmotor er installeret. — Jorderne ligger samlede om Gaarden og er jævne.

Sønderbjerggaard, Nordrup Sogn. Postforb. og St.: Ringsted, hvortil c. 5 Km. Ejer: *Hans Olsen*, der i 1913 forpagtede den til sin Søn, *Hans Peter Olsen*,

som er født paa Ejendommen 25. Oktbr. 1886 og gift med *Karen Frida Hansine Andersen*, født i Høm 27. Aug. 1891.

Matr.-Nr. 7a m. fl. af Mulstrup. Hartkorn 5 Tdr. 1 Skp. 3 Fdkr. $\frac{1}{4}$ Alb. Ejendomsskyld 30,000 Kr. Brandassurance for Bygningerne 13,500 Kr. Areal 46 Tdr. Ld., deraf Ager $44\frac{1}{2}$, Eng $\frac{1}{2}$, Have og Gaardsplads 1. Agermarken drives



Sønderbjerggaard.

i en 8 Marksdrift: Havre, Helbrak, Vintersæd, Byg, Roer, Blandsæd og 2aars Græs. Jordens Bonitet er lermuldet. Der holdes 14 Køer, 11 Stkr. Ungkvæg og Kalve og 1 Tyr af rød dansk Race, 3 Heste og 2 Plage. Sidste Aar solgtes c. 25 Fedesvin.

Sønderbjerggaard har tidligere hørt under Ringsted Kloster. Den nuv. Ejer fik Gaarden efter sin Fader, Ole Jeppesen. — Bygningerne er af Bindingsværk med Straatage.

Tæt N. for Mulstrup skal i gamle Dage Ringsted Herreds Tinghus have staaet. 1259 nævnes Tingstedet ved Mulstrup.

Kongshøj, Nordrup Sogn. Postforb. og St.: Ringsted, hvortil c. 5 Km. Ejer: *Søren Kejser*, som overtog Gaarden i 1912, er født i Hyllested 19. Juli 1884 og gift med *Karen Pedersen*, født paa Ejendommen 24. Maj 1888.



Kongshøj.

Matr.-Nr. 4a af Mulstrup. Hartkorn 5 Tdr. 5 Skpr. Ejendomsskyld 30,000 Kr. Brandassurance for Bygningerne c. 20,000 Kr. Areal 60 Tdr. Ld., deraf Ager 59, Have og Gaardsplads 1. Agermarken drives i en 7 Marksdrift: Halvbrak, Vintersæd, Roer, Byg, Havre og 2aars Græs. Jordens Bonitet er lermuldet. Der holdes 21 Køer, 11 Stkr. Ungkvæg og Kalve og 1 Tyr af rød dansk Race, 4 Heste, 1 Plag og 14 Faar. Sidste Aar solgtes c. 100 Fedesvin.

Kongshøj ligger høj og kønt i Mulstrup og hørte tidligere under Ringsted Kloster, men allerede 1798 frikøbtes den af Anders Nielsen, der efterfulgtes af sin Søn, Peder Andersen; denne efterfulgtes af sin Søn, Niels Pedersen, den nuv. Ejers Svigerfader. — Hovedb. og den ø. Længe er af Bindingsværk, de øvrige Bygninger af Grundmur. Hovedb. har Skiftertag, Avlsb. dels Straa-, dels Paptage.

C. Niensens Gaard i Farringløse, Farringløse Sogn. Postforb. og St.: Farringløse. Ejer: *Christoffer Nielsen*, som grundlagde Gaarden i 1865, er født i Ringsbjerg 3. April 1839 og gift med *Karen Jokumsen*, født i Farringløse 3. Septbr. 1839.

Matr.-Nr. 4b m. fl. af Farringløse. Hartkorn 4 Tdr. 3 Skpr. 1 Fdkr. 2½ Alb. Ejendomsskyld 28,000 Kr. Brandassurance for Bygningerne c. 18,000 Kr. Areal 40 Tdr. Ld., deraf Ager 39½, Have og Gaardsplads ½. Agermarken drives i en 7 Marksdrift: Brak, Vintersæd, Byg, Roer, Havre og 2aars Græs. Jordens Bonitet er lermuldet. Der holdes 12 Køer, 10 Stkr. Ungkvæg og Kalve og 1 Tyr af rød dansk Race og 3 Heste. Sidste Aar solgtes c. 50 Fedesvin.

Gaarden ligger i Farringløse (ældre Former: Farendeløse, Farindløse og Fardeløse), og oprindeligt hørte Halvdelen af Jorderne under Stamhuset Giesegaard og den anden Halvdel under Hovedgaarden Eskildstrup. Af disse to Stykker Jord har den nuv. Ejer samlet Gaarden 1865. — Bygningerne er dels grundmurede, dels af Bindingsværk.

Præstebrogaard, Farringløse Sogn. Postforb. og St.: Farringløse. Ejer: *Peter Jensen*, som overtog Gaarden i 1878, er født i Øde-Førslev 25. Juli 1850 og gift med *Marie Sofie Christensen*, født sammesteds 20. Oktbr. 1853.

Matr.-Nr. 6a m. fl. af Farringløse. Hartkorn 5 Tdr. 4 Skpr. 1 Fdkr. 2½ Alb. Ejendomsskyld 30,000 Kr. Brandassurance for Bygningerne 16,500 Kr. Areal 51 Tdr. Ld., deraf Ager 50, Have og Gaardsplads 1. Agermarken drives i en 5 Marksdrift: Halvbrak og Helbrak, Rug og Hvede og Roer, Byg, Havre og 1aars Græs. Jordens Bonitet er lermuldet. Der holdes 15 Køer, 6 Stkr. Ungkvæg og Kalve og 2 Tyre af rød dansk Race og 4 Heste. Sidste Aar solgtes c. 50 Fedesvin.

Præstebrogaard blev købt til Arvefæste under Stamhuset Giesegaard 1871 af Anders Jokumsen, der Aaret efter solgte Gaarden til den nuv. Ejer. Dens Areal var den Gang kun 30 Tdr. Ld., Resten har Ejeren tilkøbt. — Bygningerne er af Grundmur, Avlsb. dog af Bindingsværk mod Gaardsiden.

Tornegaard, Farringløse Sogn. Postforb. og St.: Farringløse. Ejer: *Christen Jørgensen*, som overtog Gaarden i 1897, er født i Mulstrup 3. Aug. 1856 og gift med *Jensine Jansen*, født i Glud ved Horsens 17. Juni 1846.



Tornegaard.

Matr.-Nr. 8a m. fl. af Farringløse. Hartkorn 5 Tdr. 7 Skpr. 2 Fdkr. Ejendomsskyld 30,000 Kr. Brandassurance for Bygningerne 21,500 Kr. Areal 45 Tdr. Ld., deraf Ager 41, Eng 3, Have og Gaardsplads 1. Agermarken drives i en 5 Marksdrift: Rug og Roer efter Halvbrak, Blandsæd, Havre og 1½aars Græs. Jordens Bonitet er lermuldet. Der holdes 15 Køer, 19 Stkr. Ungkvæg og Kalve og 1 Tyr af rød dansk Race, 4 Heste og 2 Plage. Sidste Aar solgtes c. 100 Fedesvin.

Tornegaard skal ved Midten af forrige Aarh. være købt til Arvefæste under Stamhuset Giesegaard af Anders Andersen, der efterfulgtes af sin Søn, Karl Andersen (død 1896). Hans Enke sad med Gaarden 1 Aar, da den nuv. Ejer overtog den. — Laden og Svinestalden er af Grundmur, de øvrige Bygninger er af Bindingsværk. En Petroleumsmotor driver de faste Maskiner. Jorderne ligger samlede om Gaarden.

Møllebjerggaard, Farringløse Sogn. Postforb. og St.: Farringløse. Ejer: *Jens Peder Pedersen*, som overtog Gaarden i 1908, er født paa Ejendommen 18. Juli 1873 og gift med *Annatine Sofie Fritzner*, født i Træløse 13. Aug. 1880.

Matr.-Nr. 9a m. fl. af Farringløse. Hartkorn 6 Tdr. 1 Skp. 1 Alb. Ejendoms-skyld 31,000 Kr. Brandassurance for Bygningerne 19,500 Kr. Areal 48 Tdr. Ld., deraf Ager 46, Mose 1, Have og Gaardsplads 1. Agermarken drives i en 7 Marks-



Møllebjerggaard.

drift: Havre, Helbrak, Vintersæd, Roer, Blandsæd og 2aars Græs. Jordens Bonitet er dels ler-, dels letmuldet. Der holdes 16 Køer, 3 Stkr. Ungkvæg og Kalve og 1 Tyr af rød dansk Race, 4 Heste, 2 Plage og 5 Faar. Sidste Aar solgtes c. 250 Maanedsgriise.

Møllebjerggaard hørte i sin Tid som Fæste under Stamhuset Giesegaard, hvorfra den købtes til Arvefæste af den nuv. Ejers Fader, Frederik Pedersen. Nuv. Ejer har købt den til ren Ejendom. — Bygningerne er opførte efter Brand 1878 af Grundmur undtagen Svinestalden, der er af Bindingsværk. Hovedb. har Tegtag, Avlsb. Straatage.

Flitsgaard, Farringløse Sogn. Postforb. og St.: Farringløse. Ejer: *Jens Hansen*, som overtog Gaarden i 1891, er født i Nordrup 16. Marts 1860 og gift med *Andine Jacobsen*, født paa Ejendommen 13. Marts 1867.



Flitsgaard.

Matr.-Nr. 10a m. fl. af Farringløse. Hartkorn 6 Tdr. 2 Fdkr. $\frac{1}{2}$ Alb. Ejendomsskyld 28,000 Kr. Brandassurance for Bygningerne c. 13,000 Kr. Areal 44 Tdr. Ld., deraf Ager $40\frac{1}{2}$, Eng og Mose 2, Underskov $\frac{1}{2}$, Have og Gaardsplads 1. Agermarken drives i en 7 Marksdrift: Vintersæd efter Halvbrak, Byg, Roer, Havre og $1\frac{1}{2}$ aars Græs. Jordens Bonitet er dels lermuldet, dels letmuldet. Der holdes 14 Køer, 6 Stkr. Ungkvæg og Kalve og 1 Tyr af rød dansk Race, 4 Heste og 2 Faar. Sidste Aar solgtes c. 35 Fedesvin.

Flitsgaard, der tidligere har hørt under Stamhuset Giesegaard, er nu ren Ejendom. Nuv. Ejer har faaet den efter sin Svigermoder, Enke efter Jens Jacobsen; denne døde 1885. Gaarden skal fra 1696 have været i samme Slægts Hænder som Fæste. — Bygningerne er af Bindingsværk med Straatage. De faste Maskiner drives ved en Petroleumsmotor.

P. Olsens Gaard i Tvindelstrup, Farringløse Sogn. Postforb. og St.: Farringløse, hvortil c. 2 Km. Gaarden ligger c. $7\frac{1}{2}$ Km. fra Ringsted. Ejer: *Peter Olsen*, som overtog Gaarden i 1887, er født paa Ejendommen 22. Febr. 1859 og gift med *Karen Jensen*, født i Snese Sogn 30. April 1861.

Matr.-Nr. 5 m. fl. af Tvindelstrup. Hartkorn 4 Tdr. 1 Fdkr. 2 Alb. Ejendomsskyld 28,000 Kr. (efter ny Vurdering 35,000 Kr.). Brandassurance for Bygningerne 15,000 Kr. Areal 37 Tdr. Ld., deraf Ager 36, Have og Gaardsplads 1. Agermarken drives i en 7 Marksdrift: benyttet Brak, Vintersæd, Byg, Roer, Havre og 2 aars Græs. Jordens Bonitet er af blandet Beskaffenhed. Der holdes c. 13 Køer, 7 Stkr. Ungkvæg og Kalve og 1 Tyr af rød dansk Race, 3 Heste og 2 Plage. Sidste Aar solgtes c. 50 Fedesvin.

Gaarden ligger c. $\frac{1}{2}$ Km. NV. for Tvindelstrup By. Den nuv. Ejer købte den af Faderen, Ole Jensen, som havde faaet Ejendommen efter sin Fader, Jens Christensen.

Bygningerne staar i Grundmur med Undtagelse af n. Længe og et Materialhus, der staar i Bindingsværk. Hovedb. bærer Skifertag, de øvrige Straatage. — Jorderne er flade med Gaarden midt i Marken.

Gadespældsgaard, Veterslev Sogn. Postforb.: Veterslev, og St.: Ringsted, hvortil c. 7 Km. Ejer: *Lars Peter Christoffersen*, som overtog Gaarden i 1903, er født paa Ejendommen 23. Febr. 1868 og gift med *Emma Karoline Kristine Larsen*, født paa Møen 11. Maj 1875.



Gadespældsgaard.

Matr.-Nr. 6a af Veterslev. Hartkorn 5 Tdr. 5 Skpr. 1 Alb. Den gml. Ejendomsskyld var 29,000 Kr., den nye er 36,000 Kr. Brandassurance for Bygningerne c. 18,000 Kr. Areal 42 Tdr. Ld., deraf Ager 41, Have og Gaardsplads 1. Agermarken drives i en 7 Marksdrift: Grønjordshavre og Halvbrak, Vintersæd, Byg, Roer og Staldfoder, Havre og 2 aars Græs. Der holdes 11 Køer, 9 Stkr. Ungkvæg

og Kalve og 2 Tyre af rød dansk Race, 4 Heste, 1 Plag og 5 Faar. Sidste Aar solgtes c. 40 Fedesvin.

Gadespældsgaard har tidligere hørt under Sørup og skal gennem mange Generationer have været i samme Slægts Hænder. De nuv. Ejer har overtaget den efter sin Fader, Johan Henrik Christoffersen.

Bygningerne er opførte 1875. Hovedb. og Laden er begge af Grundmur, de andre Avlsb. af Bindingsværk, alle med Straatage. Der er installeret Petroleumsmotor. Jorderne ligger samlede om Gaarden.

Øgaard, Veterslev Sogn. Postforb.: Veterslev, og St.: Ringsted, hvortil c. 7 Km. Ejer: *Johan Larsen*, som overtog Gaarden i 1881, er født paa Ejendommen 28. Jan. 1860 og gift med *Ane Sofie Mortensen*, født i Hømb 26. Marts 1854.

Matr.-Nr. 16a m. fl. af Veterslev. Hartkorn 6 Tdr. 1 Alb. Ejendomsskyld 33,000 Kr. Brandassurance for Bygningerne c. 15,000 Kr. Areal 64 Tdr. Ld., deraf Ager 51, Eng 12, Have og Gaardsplads 1. Agermarken drives i en 7 Marks-



Øgaard.

drift: Vintersæd efter Halvbrak, Byg, Roer, Havre og 2½aars Græs. Jordens Bonitet er lermuldet. Der holdes 24 Køer, 14 Stkr. Ungkvæg og Kalve og 1 Tyr af rød dansk Race og 6 Heste. Sidste Aar solgtes c. 75 Fedesvin.

Øgaard er en af Sørup's tidligere Fæstegaarde. Af de senere Ejere nævnes Rasmus Larsen, der efterfulgtes af sin Søn, Lars Rasmussen, hvis Enke sad en Del Aar med Gaarden, til hun 1881 overdrog den til sin Søn, den nuv. Ejer.

Bygningerne ligger omgivet af Jorderne. Hovedb. og Fodermesterboligen er af Grundmur, den sidste med Stentag; Avlsb. er af Bindingsværk med Straatage. — Saavel Hestekom Kvægbesætningen er præmieret.

Hulebæksgaard, Sneslev Sogn. Postforb.: Veterslev, og St.: Ringsted, hvortil c. 7 Km. Ejerinde: Enkefru *Karoline Marie Nielsen*, f. *Rasmussen*, som overtog Gaarden i 1915 ved sin Mands, *Rasmus Nielsens Død*, er født i Ringsted Landsogn 1. Septbr. 1858.

Matr.-Nr. 7a af Hjelmømagle. Hartkorn 6 Tdr. ½ Alb. Ejendomsskyld 33,000 Kr. Brandassurance for Bygningerne c. 14,000 Kr. Areal 50 Tdr. Ld., deraf Ager 49, Have og Gaardsplads 1. Agermarken drives i en 6 Marksdrift: Rug efter Halvbrak, Byg og Roer, Havre og 2½aars Græs. Jordens Bonitet er lermuldet. Der holdes 12 Køer, 8 Stkr. Ungkvæg og Kalve og 1 Tyr af rød dansk Race og 4 Heste. Sidste Aar solgtes c. 25 Fedesvin.

Hulebæksgaard var tidligere Fæste under Tybjerggaard, men købtes 1807 til ren Ejendom af Stax Christoffersen, der efterfulgtes af sin Søn, Hans Staxen. Dennes Søn, Hans Hansen, overtog senere Gaarden og solgte den 1881 til den nuv. Ejerindes afdøde Mand, Rasmus Nielsen. — Hovedb. er opført 1872 af Grundmur, Avlsb. er af ældre Bindingsværk, alt tækket-med Straa.

Moselund, Sneslev Sogn. Postforb.: Veterslev, og St.: Ringsted, hvortil c. 7 Km. Ejer: *Lars Chr. Larsen*, som overtog Gaarden i 1908, er født paa Ejendommen 27. Jan. 1872 og gift med *Kristine Larsen*, født i Mulstrup 22. Marts 1881.

Matr.-Nr. 9c m. fl. af Hjelmømagle. Hartkorn 3 Tdr. 1 Skp. Ejendoms- skyld 30,000 Kr. Brandassurance for Bygningerne 13,200 Kr. Areal 44 Tdr. Ld., deraf Ager 42¼, Mose ¼, Have og Gaardsplads 1. Agermarken drives i en 8 Marks- drift: Havre, delvis Halvbrak, Vintersæd, Roer, Byg, Blandsæd og 2aars Græs. Jordens Bonitet er noget uensartet, dels lerblandet, dels sandblandet og dels moset.



Moselund.

Der holdes 15 Køer, 7 Stkr. Ungkvæg og Kalve og 1 Tyr af rød dansk Race, 4 Heste og 1 Plag. Sidste Aar solgtes c. 40 Fedesvin.

Moselund hørte tidligere under Sørup. Oprindeligt har Gaarden hørt sammen med Nabogaarden. 1913 tilkøbte den nuv. Ejer 24 Tdr. Ld. Han havde da siddet 5 Aar som Ejer, men havde forinden i nogle Aar bestyret Gaarden for sin Moder, da hans Fader, Niels Peter Larsen, var afgaaet ved Døden. — Bygningerne er af Grundmur med Straatage.

Lille Hømbgaard, Hømb Sogn. Postforb. og St.: Ringsted, hvortil c. 5 Km. Ejer: *Hans Henriksen*, som overtog Gaarden i 1911, er født paa Ejendommen 11. Oktbr. 1871 og gift med *Karen Rasmussen*, født i Sigersted 17. April 1869.



Lille Hømbgaard.

Matr.-Nr. 17 m. fl. af Lille Hømb. Hartkorn 6 Tdr. 6 Skpr. 1¼ Alb. Ejendoms- skyld 34,000 Kr. Brandassurance for Bygningerne c. 20,000 Kr. Areal 49¼ Td. Ld., deraf Ager 49, Have og Gaardsplads ¼. Agermarken drives i en 7 Marks- drift: Vintersæd efter Halvbrak, Byg, Roer, Havre og Blandsæd og 2½aars Græs.

Jordens Bonitet er god Lermuld. Der holdes 18 Køer, 6 Stkr. Ungkvæg og Kalve og 1 Tyr af rød dansk Race, 5 Heste og 1 Plag. Sidste Aar solgtes 44 Fedesvin.

Lille Hømbgaard hørte i sin Tid under Sørup. Siden tilhørte den Henrik Christoffersen, der efterfulgtes af sin Søn, Hans Henriksen, hvis Enke ægtede Peter Nielsen, som 1911 afstod Gaarden til sin Stedsøn, den nuv. Ejer. — Hovedb. er opført af Grundmur med Tag af Cementsten; 1913 byggedes Svinestalden, der ogsaa er grundmuret. De øvrige Avlsb. er af Bindingsværk med Straatage.

1368 nævnes Johannes Skytte de Høøm.

Skovgaard, Sneslev Sogn. Postforb. og St.: Sneslev, hvortil c. 2½ Km. Tlf. 15 over Hjelmsø Central. Gaarden ligger c. 9 Km. fra Ringsted. Ejer: *Anders Hansen*, som overtog Gaarden i 1889, er født paa Ejendommen 20. Juni 1861 og gift med *Grethe Jensen*, født i Aversi 21. Septbr. 1870.

Matr.-Nr. 2a af Horsetofte. Hartkorn 6 Tdr. 5 Skpr. 2 Fdkr. 2½ Alb. Ejendomsskyld 33,000 Kr. Brandassurance for Bygningerne 15,000 Kr. Areal 53½ Td.



Skovgaard.

Ld., deraf Ager 44½, Eng 7, Aa, Skel, Have og Gaardsplads 2. Agermarken drives i en 7 Marksdrift: Halvbrak, Vintersæd, Byg, Roer, Havre og 2½aars Græs. Jordens Bonitet er dels lermuldet og dels grusblandet Sandmuld. Der holdes 14 Køer, 10 Stkr. Ungkvæg og Kalve og 1 Tyr af rød dansk Race, 4 Heste og 1 Plag. Sidste Aar solgtes c. 60 Fedesvin.

Skovgaard blev købt til Arvefæste fra Eskildstrup 1849 af nuv. Ejers Fader, Hans Andersen; hvis Fader, Anders Nielsen, havde haft Gaarden i Fæste. — Bygningerne staar hovedsagelig i Bindingsværk med Straatage. Der er opstillet Vindmotor til Op-pumpning af Vand, og der anvendes transportabel Petroleumsmotor til Tærskning.

Kildegaard, Sneslev Sogn. Postforb.: Veterslev, og St.: Ringsted, hvortil c. 10 Km. Ejer: Landbrugskandidat *L. Chr. Larsen*, som overtog Gaarden i 1913, er født i Ørslevvester 8. Marts 1873 og gift med *Jenny Petersen*, født i Stevns 17. Maj 1890.

Matr.-Nr. 3a af Horsetofte. Hartkorn c. 8 Tdr. Ejendomsskyld 33,000 Kr. Brandassurance for Bygningerne c. 15,000 Kr. Areal 72 Tdr. Ld., deraf Ager 67, Eng 4, Have og Gaardsplads 1. Agermarken drives i en 8 Marksdrift: Vintersæd efter delvis Halvbrak, Byg, Roer, Havre, Byg og 2½aars Græs. Jordens Bonitet er dels ler-, dels letmuldet. Der holdes 20 Køer, 20 Stkr. Ungkvæg og Kalve og 2 Tyre af rød dansk Race, 6 Heste og 4 Plage. Sidste Aar solgtes c. 70 Fedesvin.

Kildegaard har tidligere været Fæste under Hovedgaarden Eskildstrup, men købtes 1856 til ren Ejendom af Chr. Larsen, der efterfulgtes af sin Datter, Elisabeth Christensen, som 1913 solgte Gaarden til sin Søstersøn, den nuv. Ejer. — Hovedb. og Svine-stalden er af Grundmur, den sidste tækket med Bølgeblik, opført 1914. De andre Avlsb. er af ældre Bindingsværk.

Storegaard, Ørslev Sogn. Postforb. og St.: Ørslev, hvortil c. 10 Minutters Gang. Gaarden ligger c. 14 Km. fra Ringsted. Ejerinde: Enkefru *Maren Jensen*, f. *Andersen*, som overtog Gaarden i 1915, er født i Regnemark 19. Juli 1849 og var gift med *Lars Jensen*.

Matr.-Nr. 3a af Ørslev. Hartkorn 6 Tdr. 2¼ Alb. Ejendomsskyld 28,000 Kr. (efter ny Vurdering 32,000 Kr.). Brandassurance for Bygningerne 13,000 Kr. Areal 62 Tdr. Ld., deraf Ager 59, Eng 2, Have og Gaardsplads 1. Agermarken drives i en 7 Marksdrift: Havre, Brak, Vintersæd, Byg og Roer, Blandsæd og 2aars Græs. Jordens Bonitet er dels ler- og dels sandmuldet. Der holdes 14 Køer, 7 Stkr. Ungkvæg og Kalve og 1 Tyr af rød dansk Race, 5 Heste og 1 Plag. Sidste Aar solgtes 32 Fedesvin.

Storegaard ligger i Ørslev By Ø. for Kirken og er Arvefæste under Giesegaard. Nuv. Ejerindes afdøde Mand havde overtaget Ejendommen efter sin Fader, Jens Frederiksen, der havde købt den til Arvefæste. — Bygningerne staar i Bindingsværk med Straatage. I N. ligger en Ladebygning af Træ med Straatag.

Øster Havemarksgaard, Ørslev Sogn. Postforb. og St.: Ørslev, hvortil c. 3 Km. Gaarden ligger c. 14 Km. fra Ringsted. Ejer: *U. Madsen*, som overtog Gaarden i 1917, er født i Braaby Sogn 12. Febr. 1882 og gift med *Anna J. Hansen*, født 26. Jan. 1882.

Matr.-Nr. 3e af Ørslev. Hartkorn 6 Tdr. 3 Skpr. 3 Fdkr. 2¼ Alb. Ejendomsskyld 30,000 Kr. (efter ny Vurdering 38,000 Kr.). Areal 50 Tdr. Ld., deraf Ager 48, Græsningsjord 1½, Have og Gaardsplads ½. Agermarken drives i en 8 Marksdrift: Havre, Brak, Vintersæd, Byg, Roer, Byg og 2aars Græs. Jordens Bonitet er lermuldet. Der holdes 16 Køer, 14 Stkr. Ungkvæg og Kalve og 1 Tyr af rød dansk Race, 4 Heste, 2 Plage og 2 Faar.

Ø. Havemarksgaard er Arvefæste under Giesegaard og ligger c. 2½ Km. S. for Ørslev By. Den nuv. Ejer købte af Ejendomshandlere. Jorderne er i sin Tid udskilt fra Storegaard og købtes til Arvefæste af Fr. Jensen. — Bygningerne staar dels i Grundmur og dels i Bindingsværk med Straatage. En Vindmotor driver de faste Maskiner. De flade Jorder ligger samlede om Gaarden.

Kirkevængegaard, Ørslev Sogn. Postforb. og St.: Ørslev, hvortil c. 10 Minutters Gang. Tlf. 18 over Bjergbakke Central. Gaarden ligger c. 14 Km. fra Ringsted. Ejer: *Alfred Hansen*, som overtog Gaarden i 1915, er født i Hastrup, 8. Novbr. 1888 og gift med *Sophie Hansen*, født i Almstoftø 15. Febr. 1891.



Kirkevængegaard.

Matr.-Nr. 4a af Ørslev. Hartkorn 5 Tdr. 3 Skpr. 1 Fdkr. 1¼ Alb. Ejendomsskyld 31,000 Kr. (efter ny Vurdering 38,000 Kr.). Brandassurance for Bygningerne 21,000 Kr. Areal 49½ Td. Ld., deraf Ager 48½, Have og Gaardsplads 1. Agermarken drives i en 7 Marksdrift: benyttet Brak, Vintersæd, Roer, Byg, Havre og

2aars Græs. Jordens Bonitet er af blandet Beskaffenhed. Der holdes 16 Køer, 11 Stkr. Ungkvæg og Kalve og 1 Tyr af rød dansk Race, 4 Heste og 2 Plage. Sidste Aar solgtes c. 60 Fedesvin.

Kirkevængegaard ligger i Ørslev By lige NØ. for Kirken og blev i sin Tid købt til Arvefæste fra Giesegaard af Hans Frederiksen; han solgte til Johan Hansen, hvis Enke senere solgte til nuv. Ejer. — Bygningerne er grundmurede med Straatage undtagen s. Længe, der staar i Bindingsværk. De flade Jorder strækker sig mod SØ.

Espeskovgaard, Ørslev Sogn. Postforb. og St.: Ørslev, hvortil c. 10 Minutters Gang. Tlf. 3 over Bjergbakke Central. Gaarden ligger c. 14 Km. fra Ringsted. Ejer: *Jens Peder Nielsen*, som overtog Gaarden i 1896, er født i Klippede 27. Marts 1871 og gift med *Anne Hansen*, født i Kongstrup 23. Novbr. 1870.

Matr.-Nr. 5a af Ørslev. Hartkorn 5 Tdr. 6 Skpr. 1 Fdkr. 1¼ Alb. Ejendomsskyld 32,000 Kr. (efter ny Vurdering 38,000 Kr.). Brandassurance for Bygningerne 15,500 Kr. Areal 52 Tdr. Ld., deraf Ager 51, Have og Gaardsplads 1. Agermarken



Espeskovgaard.

drives i en 9 Marksdrift: Havre, Brak, Vintersæd, Roer, Byg, Græs, Blandsæd og 2aars Græs. Jordens Bonitet er lermuldet. Der holdes c. 14 Køer, 10 Stkr. Ungkvæg og Kalve og 1 Tyr af rød dansk Race, 4 Heste, c. 3 Plage. Sidste Aar solgtes c. 35 Fedesvin.

Espeskovgaard ligger yderst mod SØ. i Ørslev By og er Arvefæste under Giesegaard. Den nuv. Ejer købte Gaarden af Hans Jensen, som 3½ Aar tidligere havde købt af Hans Andersen og denne 1 Aar før af Peder Schnack, der havde købt den fra Godset og opført den efter Brand. — Bygningerne er grundmurede og tækkede med Straa; en Svinestald er af Bindingsværk med Straatag.

Enkefru Ane Pedersens Gaard i Ørslev, Ørslev Sogn. Postforb. og St.: Ørslev, hvortil c. 10 Minutters Gang. Gaarden ligger c. 14 Km. fra Ringsted. Ejerinde: Enkefru *Ane Pedersen, f. Sørensen*, som overtog Gaarden i 1905, er født paa Ejendommen 29. Jan. 1852 og var gift med *Peder Pedersen*. Gaarden bestyres af Svigersønnen, *Anders Henriksen*.

Matr.-Nr. 6a af Ørslev. Hartkorn 6 Tdr. 2 Alb. Ejendomsskyld 30,000 Kr. (efter ny Vurdering 36,000 Kr.). Brandassurance for Bygningerne 12,000 Kr. Areal 48 Tdr. Ld., deraf Ager 47, Have og Gaardsplads 1. Agermarken drives i en 8 Marksdrift: Havre, Brak, Vintersæd, Byg, Roer, Blandsæd og 2aars Græs. Jordens Bonitet er af blandet Beskaffenhed. Der holdes c. 15 Køer, 10 Stkr. Ungkvæg og Kalve og 1 Tyr af rød dansk Race, 4 Heste og 2 Plage. Sidste Aar solgtes c. 50 Fedesvin.

Gaarden ligger østligst i Ørslev By og er Arvefæste under Giesegaard. Nuv. Ejerindes afdøde Mand havde faaet Ejendommen efter sin Svigerfader, Søren P. Christensen,

der havde faaet den overdraget efter sin Svigerfader, Mads Pedersen, som var Fæster paa Gaarden. — Bygningerne staa delvis i Grundmur og delvis i Bindingsværk med Straatage; den s. Længe er opført i Granit.

H. C. Madsens Gaard i Ørslev, Ørslev Sogn. Postforb. og St.: Ørslev, hvortil c. 8 Minutters Gang. Tlf. 13 over Bjergbakke Central. Gaarden ligger c. 14 Km. fra Ringsted. Ejer: Møllejer *Hans Chr. Madsen*, som overtog Gaarden i 1898, er født i Renge i Stevns 25. Jan. 1868.

Matr.-Nr. 7f m. fl. af Ørslev. Hartkorn 1 Td. 4 Skpr. $\frac{3}{4}$ Alb. Ejendomsskyld 27,000 Kr. (efter ny Vurdering 28,000 Kr.). Areal 16 Tdr. Ld., deraf Ager 15, Grusgrav $\frac{1}{2}$, Have og Gaardsplads $\frac{1}{2}$. Agermarken drives i en 8 Marksdrift: Havre, Brak, Vintersæd, Byg, Roer, Blandsæd og 2aars Græs. Jordens Bonitet er af blandet Beskaffenhed. Der holdes 4 Køer, 4 Stkr. Ungkvæg og Kalve af rød dansk Race og 5 Heste. Sidste Aar solgtes c. 30 Fedesvin.

Gaarden er Arvefæste under Giesegaard. Den nuv. Ejer har købt den af Møllejer, Hans Chr. Hansen. — Bygningerne staa væsentligst i Grundmur; S. for, ved Vejen til Kagstrup, ligger Møllen og et grundmuret Magasin.

Enkefru Ane Nielsens Gaard i Ørslev, Ørslev Sogn. Postforb. og St.: Ørslev, hvortil c. 5 Minutters Gang. Gaarden ligger c. 14 Km. fra Ringsted. Ejerinde: Enkefru *Ane Nielsen*, f. *Christensen*, som overtog Gaarden i 1910, er født i Førslev Sogn og var gift med *Hans Nielsen*.

Matr.-Nr. 11a m. fl. af Ørslev. Hartkorn 6 Tdr. 7 Skpr. 1 Fdkr. $2\frac{3}{4}$ Alb. Ejendomsskyld 32,000 Kr. (efter ny Vurdering 37,000 Kr.). Areal 52 Tdr. Ld., deraf Ager 49, Baneanlæg 2, Have og Gaardsplads 1. Agermarken drives i en 8 Marksdrift: Halvbrak, Vintersæd, Byg, Roer, Havre og $3\frac{1}{2}$ aars Græs. Jordens Bonitet er lermuldet. Der holdes 14 Køer, 10 Stkr. Ungkvæg og Kalve og 1 Tyr af rød dansk Race, 4 Heste og 3 Plage. Sidste Aar solgtes c. 80 Fedesvin.

Gaarden ligger i Ørslev By og er Arvefæste under Giesegaard. Nuv. Ejerindes afdøde Mand overtog Ejendommen efter Faderen, Niels Knudsen. — Bygningerne staa væsentligst i Grundmur med Straatage; den ø. Længe er opført i Bindingsværk, og mod Ø. ligger en lukket Stakhjelm med Stentag.

N. Christensens Gaard i Ørslev, Ørslev Sogn. Postforb. og St.: Ørslev, hvortil c. 5 Minutters Gang. Tlf. 2 over Bjergbakke Central. Gaarden ligger c. 14 Km. fra Ringsted. Ejer: Sognefoged *Niels Christensen*, som overtog Gaarden i 1885, er født i Jordløse, Terslev Sogn, 15. Juni 1857 og gift med *Kirsten Marie Nielsen*, født i Ulstrup 12. Maj 1857.

Matr.-Nr. 12a m. fl. af Ørslev. Hartkorn 5 Tdr. 7 Skpr. 1 Fdkr. $2\frac{3}{4}$ Alb. Ejendomsskyld 32,000 Kr. (efter ny Vurdering 37,000 Kr.). Brandassurance for Bygningerne 19,000 Kr. Areal $55\frac{1}{2}$ Td. Ld., deraf Ager 51, Eng 4, Have og Gaardsplads $\frac{1}{2}$. Agermarken drives i en 8 Marksdrift: Havre, Brak, Vintersæd, Byg, Roer, Blandsæd og 2aars Græs. Jordens Bonitet er lermuldet. Der holdes 20 Køer, 6 Stkr. Ungkvæg og Kalve og 1 Tyr af rød dansk Race, c. 5 Heste og 2 Plage. Sidste Aar solgtes c. 80 Fedesvin.

Gaarden har nuv. Ejer købt af Hans Pedersens Enke, hvis afdøde Mand købte den til Arvefæste fra Giesegaard. — Bygningerne staa for Størstedelen i Bindingsværk med Straatage.

Stavskovgaard, Ørslev Sogn. Postforb. og St.: Ørslev, hvortil c. 10 Minutters Gang. Gaarden ligger c. 14 Km. fra Ringsted. Ejer: *Hans Peter Nielsen*, som overtog Gaarden i 1896, er født paa Ejendommen 18. April 1865 og gift med *Marie Larsen*, født i Bringstrup 1. Juni 1865.

Matr.-Nr. 13a af Ørslev. Hartkorn 5 Tdr. 5 Skpr. 3 Fdkr. $1\frac{1}{4}$ Alb. Ejendomsskyld 31,500 Kr. (efter ny Vurdering 37,000 Kr.). Brandassurance for Bygningerne 23,500 Kr. Areal 48 Tdr. Ld., deraf Ager 47, Have og Gaardsplads 1. Agermarken drives i en 7 Marksdrift: Halvbrak, Vintersæd, Byg, Roer, Havre og $2\frac{1}{2}$ aars Græs. Jordens Bonitet er lermuldet. Der holdes 14 Køer, 11 Stkr. Ungkvæg og Kalve og 1 Tyr af rød dansk Race, 4 Heste og 2 Plage. Sidste Aar solgtes c. 50 Fedesvin.

Stavskovgaard ligger i Ørslev By og er købt til Arvefæste fra Giesegaard af nuv. Ejers Fader, Jens Nielsen, som havde overtaget den efter sin Fader, Niels Pedersen. — Bygningerne staar i Bindingsværk med Straatage.

Vester Havemarksgaard, Ørslev Sogn. Postforb.: Farringløse, og St.: Ørslev, hvortil c. 2½ Km. Gaarden ligger c. 14 Km. fra Ringsted. Ejer: *Jens P. Madsen*, som overtog Gaarden i 1884, er født paa Ejendommen 22. Novbr. 1860 og gift med *Johanne Hansen*, født i Førslev Sogn 3. Juli 1859.

Matr.-Nr. 26a af Ørslev. Hartkorn 6 Tdr. 1 Skp. 3 Fdkr. 2 Alb. Ejendomsskyld 34,000 Kr. (efter ny Vurdering 40,000 Kr.). Brandassurance for Bygningerne 21,000 Kr. Areal 58½ Td. Ld., deraf Ager 54½, Eng og Mose 3, Have og Gaardsplads 1. Agermarken drives i en 8 Marksdrift: Havre, benyttet Brak, Vintersæd, Byg, Roer, Byg og 2aars Græs. Jordens Bonitet er dels ler- og dels letmuldet. Der holdes 20 Køer, 12 Stkr. Ungkvæg og Kalve og 1 Tyr af rød dansk Race, 5 Heste og 3 Page. Sidste Aar solgtes c. 70 Fedesvin.

V. Havemarksgaard ligger c. 2 Km. S. for Ørslev By. Den nuv. Ejer fik Gaarden efter Faderen, Mads Hansen, som havde frikøbt den fra Eskildstrup; hans Fader, Hans Madsen, havde tidligere haft Ejendommen i Fæste. — Bygningerne staar dels i Bindingsværk, dels i Grundmur og dels i Granit.

Bjergaasgaard, Ørslev Sogn. Postforb.: Farringløse, og St.: Ørslev, hvortil c. 3 Km. Gaarden ligger c. 13 Km. fra Ringsted. Ejer: *Fr. Rasmussen*, som overtog Gaarden i 1916, er født i Førslev Sogn 27. Jan. 1890 og gift med *Emilie Jensen*, født i Levetoft 7. Novbr. 1893.

Matr.-Nr. 1a af Kagstrup. Hartkorn 5 Tdr. 1 Skp. 1 Fdkr. 2½ Alb. Ejendomsskyld 35,000 Kr. (efter ny Vurdering 41,000 Kr.). Brandassurance for Bygningerne 20,000 Kr. Areal 55¼ Td. Ld., deraf Ager 54¼, Have og Gaardsplads 1. Agermarken drives i en 8 Marksdrift: Havre, benyttet Brak, Vintersæd, Byg, Roer, Blandsæd og 2aars Græs. Jordens Bonitet er dels ler- og dels sandmuldet. Der holdes 15 Køer, 15 Stkr. Ungkvæg og Kalve og 1 Tyr af rød dansk Race, 5 Heste og 2 Faar. Sidste Aar solgtes c. 70 Fedesvin.

Bjergaasgaard ligger i Kagstrup By, og nuv. Ejer har købt den af A. P. V. Holm, som 5 Aar tidligere havde frikøbt den fra Godset; før den Tid havde Jens Hansen haft Ejendommen i Arvefæste. — Bygningerne staar dels i Grundmur, dels i Bindingsværk og dels i Granit.

Kobberhøjgaard, Ørslev Sogn. Postforb.: Farringløse, og St.: Ørslev, hvortil c. 3 Km. Gaarden ligger c. 13 Km. fra Ringsted. Ejer: *Oluf Petersen*, som overtog Gaarden i 1916, er født i Kværkeby 23. Decbr. 1888 og gift med *Hedevig Nielsen*, født i Ørslev 1. Juli 1886.

Matr.-Nr. 2 og 8 af Kagstrup. Hartkorn 6 Tdr. 1 Fdkr. 2¼ Alb. Ejendomsskyld 32,600 Kr. (efter ny Vurdering 38,500 Kr.). Brandassurance for Bygningerne 14,000 Kr. Areal 55 Tdr. Ld., deraf Ager 50, Græsningsjord 4, Have og Gaardsplads 1. Agermarken drives i en 7 Marksdrift: benyttet Brak, Vintersæd, Roer, Byg, Havre, Græs og Blandsæd. Jordens Bonitet er dels stærk, og dels let lermuldet Jord. Der holdes c. 18 Køer, 14 Stkr. Ungkvæg og Kalve og 1 Tyr af rød dansk Race, 4 Heste, 3 Plage og 3 Faar. Sidste Aar solgtes c. 50 Fedesvin.

Kobberhøjgaard ligger i Kagstrup By og er Arvefæste under Eskildstrup. Den nuv. Ejer fik Gaarden ved sit Ægteskab med Enken efter Jens Fr. Hansen, som havde overtaget den efter sin Fader, Niels Hansen. — Bygningerne staar dels i Bindingsværk og dels i Grundmur med Straatage; en Træhjælm har Paptag.

Ellemosegaard, Ørslev Sogn. Postforb.: Farringløse, og St.: Ørslev, hvortil c. 3 Km. Tlf. 31 over Bjergbakke Central. Gaarden ligger c. 13 Km. fra Ringsted. Ejer: *Hans Jensen*, som overtog Gaarden i 1907, er født i Farringløse 20. Septbr. 1878.

Matr.-Nr. 3a m. fl. af Kagstrup. Hartkorn 4 Tdr. 5 Skpr. 3 Fdkr. 1¼ Alb. Ejendomsskyld 29,000 Kr. (efter ny Vurdering 33,000 Kr.). Brandassurance for Bygningerne 17,000 Kr. Areal 46 Tdr. Ld., deraf Ager 43, Græsningsjord 2, Have

og Gaardsplads 1. Agermarken drives i en 9 Marksdrift: Havre, Brak, Vintersæd, Byg, Græs, Roer, Havre og 2aars Græs. Jordens Bonitet er lermuldet. Der holdes 14 Køer, 13 Stkr. Ungkvæg og Kalve og 1 Tyr af rød dansk Race, 4 Heste og 2 Plage. Sidste Aar solgtes c. 55 Fedesvin.

Ellemosegaard ligger vestlig i Kagstrup By og er Arvefæste under Eskildstrup. Den nuv. Ejer købte den af Jens P. Kristensen, som havde købt af Jeppe Hansen og denne igen af Hans Andersen. — Bygningerne staar væsentligst i Bindingsværk med Straatage.

H. P. M. Hansens Gaard i Kagstrup, Ørslev Sogn. Postforb.: Farringløse, og St.: Ørslev, hvortil c. 3½ Km. Tlf. 26 over Bjergbakke Central. Gaarden ligger c. 13 Km. fra Ringsted. Ejer: *Hans Peter Morten Hansen*, som overtog Gaarden i 1907, er født paa Ejendommen 23. April 1873 og gift med *Johanne Larsen*, født i Gjørslev 16. Marts 1884.

Matr.-Nr. 5 af Kagstrup. Hartkorn 5 Tdr. 3 Skpr. ¼ Alb. Ejendomsskyld 29,600 Kr. (efter ny Vurdering 34,500 Kr.). Brandassurance for Bygningerne



H. P. M. Hansens Gaard.

10,000 Kr. Areal 53 Tdr. Ld., deraf Ager 51, Mose 1, Have og Gaardsplads 1. Agermarken drives i en 8 Marksdrift: Grønjordssæd, benyttet Brak, Vintersæd, Roer, Byg, Havre og 2aars Græs. Jordens Bonitet er lermuldet. Der holdes 18 Køer, 10 Stkr. Ungkvæg og Kalve og 1 Tyr af rød dansk Race, 4 Heste og 3 Plage. Sidste Aar solgtes c. 60 Fedesvin.

Gaarden ligger i Kagstrup By og blev købt til Arvefæste fra Eskildstrup af Peter Hansen, som derefter solgte til Lars Hansen, den nuv. Ejers Fader. — Bygningerne er for Størstedelen opførte i Bindingsværk med Straatage. Paa Gaardspladsen staar en Vindmotor til Drift af Byens Vandværk.

Stenaasgaard, Ørslev Sogn. Postforb.: Farringløse, og St.: Ørslev, hvortil c. 3 Km. Gaarden ligger c. 13 Km. fra Ringsted. Ejer: *Hans Henrik Andersen*, som overtog Gaarden i 1905, er født paa Ejendommen 22. Juni 1857 og gift med *Sofie Nielsen*, født i Højelse 15. Marts 1880.

Matr.-Nr. 6 m. fl. af Kagstrup. Hartkorn 5 Tdr. 2½ Alb. Ejendomsskyld 31,000 Kr. (efter ny Vurdering 35,000 Kr.). Brandassurance for Bygningerne 19,500 Kr. Areal 54 Tdr. Ld., deraf Ager 53, Have og Gaardsplads 1. Agermarken drives i en 7 Marksdrift: Brak, Vintersæd, Byg, Roer, Havre og 2aars Græs. Jordens Bonitet er af blandet Beskaffenhed. Der holdes 14 Køer, 7 Stkr. Ungkvæg og Kalve og 1 Tyr af rød dansk Race, 4 Heste, 2 Plage og 1 Faar. Sidste Aar solgtes c. 30 Fedesvin.

Stenaasgaard, ogsaa kaldet Kringelkærsgaard, ligger østlig i Kagstrup

By. Den nuv. Ejer overtog Gaarden efter sin Fader, Hans Andersen, der havde faaet den efter Faderen, Anders Nielsen. — Bygningerne staaer dels i Bindingsværk og dels i Grundmur med Straatage.

Førslev Præstegaard, Øde Førslev Sogn. Postforb. og St.: Haslev, hvortil c. 5 Km. Gaarden ligger c. 13 Km. fra Ringsted. Nuv. Beneficiarius: Provst *Nørgaard*, som overtog Embedet i 1910. Størstedelen af Jorderne er bortforpagtede til *Fr. Jensen*.

Matr.-Nr. 1 m. fl. af Førslev. Hartkorn 5 Tdr. 1 Skp. 2¼ Alb. Ejendomsskyld 32,000 Kr. Brandassurance for Bygningerne 22,520 Kr. Areal 37¼ Td. Ld., deraf Ager 34¼, Have og Gaardsplads 3. Af Agermarken drives de 29 Tdr. Ld., der er bortforpagtet, i en 7 Marksdrift: Brak, Vintersæd, Byg, Roer eller ½ Roer ½ Blandsæd, Havre og 2aars Græs; Resten drives af Præsten. Jordens Bonitet er lermuldet. Der holdes 2 Stude og 2 Heste.

Førslev Præstegaard ligger N. for Førslev By ved Kirken. Bygningerne, der er opførte efter Brand 1859, staaer i Grundmur med Straatage.

N. Larsens Gaard i Førslev, Øde Førslev Sogn. Postforb. og St.: Haslev, hvortil c. 6 Km. Gaarden ligger c. 13 Km. fra Ringsted. Ejer: *Niels Larsen*, som overtog Gaarden i 1880, er født paa Ejendommen 7. Maj 1837 og gift med *Marie Larsen*, født i Skuderløse 1. Septbr. 1849.

Matr.-Nr. 12a af Førslev. Hartkorn 4 Tdr. 5 Skpr. 3 Fdkr. 1¼ Alb. Ejendomsskyld 29,000 Kr. Brandassurance for Bygningerne 11,500 Kr. Areal 46 Tdr. Ld., deraf Ager 45, Have og Gaardsplads 1. Agermarken drives i en 6 Marksdrift: Halvbrak, Vintersæd, Byg og Roer, Havre og 2½aars Græs. Jordens Bonitet er lermuldet. Der holdes 16 Køer, 4 Stkr. Ungkvæg og Kalve og 1 Tyr af rød dansk Race, 4 Heste, 2 Plage og 4 Faar. Sidste Aar solgtes c. 50 Fedesvin.

Gaarden, der ligger c. 1 Km. V. for Førslev By, har hørt under Eskildstrup Gods, hvorfra den frikøbt af nuv. Ejers Fader, Lars Olsen. — Bygningerne staaer i Bindingsværk med Straatage.

Lille Brinkgaard, Øde Førslev Sogn. Postforb. og St.: Haslev, hvortil c. 5 Km. Tlf. 41 over Eskildstrup Central. Gaarden ligger c. 13 Km. fra Ringsted. Ejer: *Hans P. Hansen*, som overtog Gaarden i 1883, er født paa Ejendommen 19. Marts 1851 og gift med *Marie Hansen*, født i Ringsted Landsogn 14. Jan. 1861.

Matr.-Nr. 14a m. fl. af Førslev. Hartkorn 6 Tdr. 6 Skpr. 2 Fdkr. ¾ Alb. Ejendomsskyld 30,000 Kr. (efter ny Vurdering 37,000 Kr.). Brandassurance for Bygningerne 20,000 Kr. Areal 50 Tdr. Ld., deraf Ager 47, Veje m. m. 2, Have og Gaardsplads 1. Agermarken drives i en 8 Marksdrift: Havre, Brak, Vintersæd, Byg, Roer, Blandsæd og 2aars Græs. Jordens Bonitet er for Størstedelen stærk Lermuld. Der holdes c. 14 Køer, 8 Stkr. Ungkvæg og Kalve og 1 Tyr af rød dansk Race, 4 Heste, 3 Plage og Føl samt 4 Faar. Sidste Aar solgtes c. 45 Fedesvin.

L. B r i n k g a a r d ligger i den v. Side af Førslev By og blev frikøbt fra Eskildstrup Gods af nuv. Ejers Fader, Hans Hansen, der først havde haft Ejendommen i Fæste. — Bygningerne staaer dels i Bindingsværk og dels i Grundmur med Straatage. De faste Maskiner drives ved en Petroleumsmotor; der er ogsaa opstillet en Vindmotor, som dog er fælles for 3 Gaarde.

Dyndsgaard, Øde Førslev Sogn. Postforb. og St.: Haslev, hvortil c. 5 Km. Gaarden ligger c. 13 Km. fra Ringsted. Ejer: *Niels Fr. Nielsen*, som overtog Gaarden i 1917, er født paa Ejendommen 8. Septbr. 1876.

Matr.-Nr. 15a m. fl. af Førslev. Hartkorn 6 Tdr. 1 Skp. 1 Fdkr. Ejendomsskyld 29,700 Kr. (efter ny Vurdering 36,000 Kr.). Brandassurance for Bygningerne 15,000 Kr. Areal 45 Tdr. Ld., deraf Ager 44, Have og Gaardsplads 1. Størstedelen af Agermarken drives i en 6 Marksdrift: Brak, Vintersæd, Byg, Havre og 2aars Græs. Jordens Bonitet er lermuldet. Der holdes c. 16 Køer, 4 Stkr. Ungkvæg og Kalve og 1 Tyr af rød dansk Race, 4 Heste, 3 Plage og Føl. Sidste Aar solgtes c. 10 Fedesvin og c. 200 Maanedsgriise.

D y n d s g a a r d ligger i den v. Side af Førslev By og er ren Ejendom undtagen

9 Tdr. Ld., der er Arvefæste under Eskildstrup, hvorfra Ejendommen frikøbtes af nuv. Ejers Fader, Sognefoged N. C. Nielsen; han havde overtaget Gaarden efter Faderen, Niels Nielsen, der havde haft den i Fæste. — Bygningerne staar dels i Bindingsværk og dels i Grundmur.

Aunegaard, Øde Førslev Sogn. Postforb. og St.: Haslev, hvortil c. 5 Km. Gaarden ligger c. 13 Km. fra Ringsted. Ejer: *Fr. Jensen*, som overtog Gaarden i 1900, er født i Aarløse 4. Juni 1862 og gift med *Hanne Sørensen*, født i Førslev 23. Oktbr. 1875.

Matr.-Nr. 17a af Førslev. Hartkorn 7 Tdr. 2 Fdkr. 1¼ Alb. Ejendomsskyld 31,000 Kr. (efter ny Vurdering 40,000 Kr.). Brandassurance for Bygningerne



Aunegaard.

17,000 Kr. Areal 52 Tdr. Ld., deraf Ager 51, Have og Gaardsplads 1. Agermarken drives i en 7 Marksdrift: Halvbrak, Vintersæd, Byg, Roer og Havre, Havre og 2½aars Græs. Jordens Bonitet er lermuldet. Der holdes 20 Køer, 14 Stkr. Ungkvæg og Kalve og 1 Tyr af rød dansk Race, 4 Heste og 2 Plage. Sidste Aar solgtes c. 70 Fedesvin.

Aunegaard ligger i Førslev By. Den nuv. Ejer købte den af Enken efter Hans Hansen, som havde overtaget Ejendommen efter sin Fader, Hans Nielsen, der havde frikøbt den fra Eskildstrup i 1853. — Bygningerne staar væsentlig i Grundmur med Straatage. Der er opstillet en Vindmotor til Oppumpning af Vand.

Grønhøjgaard, Øde Førslev Sogn. Postforb. og St.: Haslev, hvortil c. 5½ Km. Gaarden, der ligger c. 14 Km. fra Ringsted, hører under *Eskildstrup*. Den nuv. Bruger: *Hans Sørensen*, som overtog Gaarden i 1872, er født i Øde Førslev 16. Septbr. 1836 og gift med *Johanne Jensen*, født i Tybjerg Sogn 23. Decbr. 1847.

Matr.-Nr. 18a af Førslev. Hartkorn 6 Tdr. 2 Skpr. 3 Fdkr. 2¼ Alb. Ejendomsskyld 32,000 Kr. (efter ny Vurdering 40,000 Kr.). Brandassurance for Bygningerne 16,000 Kr. Areal 52 Tdr. Ld., deraf Ager 51, Have og Gaardsplads 1. Agermarken drives i en 7 Marksdrift: Halvbrak, Vintersæd, Byg, Roer og Havre, Havre og 2½aars Græs. Jordens Bonitet er lermuldet. Der holdes 14 Køer, 12 Stkr. Ungkvæg og Kalve og 1 Tyr af rød dansk Race, 4 Heste og 2 Plage. Sidste Aar solgtes c. 50 Fedesvin.

Grønhøjgaard ligger c. ½ Km. Ø. for Førslev By. Den nuv. Bruger overtog Ejendommen efter Fr. Petersens Enke. — Bygningerne staar dels i Bindingsværk og dels i Grundmur med Straatage. V. for Gaarden ligger en hollandsk Vindmølle.

Dejsgaard, Øde Førslev Sogn. Postforb. og St.: Haslev, hvortil c. 4 Km. Tlf. 15 over Eskildstrup Central. Gaarden ligger c. 15 Km. fra Ringsted. Ejer: *Otto Jensen*, som overtog Gaarden i 1906, er født i Øde Førslev Sogn 6. Septbr. 1865 og gift med *Kathrine Hansen*, født i Testrup Sogn 12. Maj 1865.

Matr.-Nr. 1a af Levetoftte. Hartkorn 4 Tdr. 7 Skpr. 2 Fdkr. Ejendomsskyld 29,000 Kr. (efter ny Vurdering 33,000 Kr.). Brandassurance for Bygningerne 18,000 Kr. Areal 35 Tdr. Ld., deraf Ager 32, Eng 2, Have og Gaardsplads 1. Agermarken drives i en 8 Marksdrift: Grønjordssæd, Halvbrak, Vintersæd, Byg, Roer, Havre og 2aars Græs. Jordens Bonitet er stærk Lerjord. Der holdes 12 Køer, 6 Stkr. Ungkvæg og Kalve og 1 Tyr af rød dansk Race, 4 Heste, c. 2 Plage og 3 Faar. Sidste Aar solgtes c. 60 Fedesvin.

Dejsgaard har den nuv. Ejer købt af Jørgen Rasmussen, som havde faaet den efter sin Hustrus Plejefader, Lars Jensen, der havde købt den til Arvefæste fra Gisselfeldt. — Bygningerne, der er opførte efter Brand i 1899, staar i Grundmur.

H. C. Niensens Gaard i Levetoftte, Øde Førslev Sogn. Postforb. og St.: Haslev, hvortil c. 4 Km. Gaarden ligger c. 15½ Km. fra Ringsted. Ejer: *Hans Chr. Nielsen*, som overtog Gaarden i 1887, er født i Levetoftte 24. Juli 1862 og gift med *Kristiane Kristensen*, født i Førslev 10. Marts 1878.

Matr.-Nr. 6a m. fl. af Levetoftte. Hartkorn 4 Tdr. 6 Skpr. 2 Fdkr. 1¼ Alb. Ejendomsskyld 28,000 Kr. (efter ny Vurdering 33,000 Kr.). Brandassurance for Bygningerne 24,000 Kr. Areal 43 Tdr. Ld., deraf Ager 42, Have og Gaardsplads 1. Agermarken drives i en 8 Marksdrift: Havre, Halvbrak, Vintersæd, Byg, Roer, Blandsæd eller Byg og 2aars Græs. Jordens Bonitet er dels ler- og dels letmuldet. Der holdes 16 Køer, 6 Stkr. Ungkvæg og Kalve og 1 Tyr af rød dansk Race, c. 5 Heste, c. 2 Plage. Sidste Aar solgtes c. 50 Fedesvin.

Gaarden ligger i Levetoftte By og er Arvefæste under Gisselfeldt. Den nuv. Ejer fik den efter Plejefaderen, Peder Reinholdtsen, som havde købt Ejendommen fra Godset. — Hovedb., ø. Længe og Svinestaldene staar i Grundmur; de øvrige Bygninger er af Bindingsværk.

P. Niensens Gaard i Levetoftte, Øde Førslev Sogn. Postforb. og St.: Haslev, hvortil c. 4 Km. Gaarden ligger c. 15 Km. fra Ringsted. Ejer: *Peter Nielsen*, som overtog Gaarden i 1891, er født i Øde Førslev 6. Novbr. 1854 og gift med *Hanne Nielsen*, født paa Ejendommen 4. Aug. 1862.

Matr.-Nr. 7a af Levetoftte. Hartkorn 5 Tdr. 7 Skpr. 1 Fdkr. 1½ Alb. Ejendomsskyld 34,000 Kr. (efter ny Vurdering 36,000 Kr.). Brandassurance for Byg-



P. Niensens Gaard.

ningerne 22,000 Kr. Areal 58 Tdr. Ld., deraf Ager 57, Have og Gaardsplads 1. Agermarken drives i en 8 Marksdrift: Halvbrak, Vintersæd, Byg, Blandsæd, Havre, Roer og 2½aars Græs. Jordens Bonitet er letmuldet. Der holdes 18 Køer, 8 Stkr. Ungkvæg og Kalve og 1 Tyr af rød dansk Race, 5 Heste og 2 Plage. Sidste Aar solgtes c. 70 Fedesvin.

Gaarden er Arvefæste under Gisselfeldt og ligger c. 1 Km. NØ. for Levetoftte By. Den nuv. Ejer købte af Svigerfaderen, Niels Petersen, som havde købt Ejendommen fra Godset; hans Fader havde tidligere haft Gaarden i Fæste. — Bygningerne staar i Grundmur med Skifertag paa Hovedb. og Straatage paa Avlsb.

Dybkjærsgaard, Øde Førsløv Sogn. Postforb. og St.: Haslev, hvortil c. 5 Km. Gaarden ligger c. 15 Km. fra Ringsted. Ejer: *Hans Christoffersen*, som overtog Gaarden i 1892, er født paa Ejendommen 21. Septbr. 1856.

Matr.-Nr. 2a af Simmendrup. Hartkorn 6 Tdr. 3 Skpr. 1 Fdkr. 1½ Alb. Ejendomsskyld 28,000 Kr. (efter ny Vurdering 32,000 Kr.). Brandassurance for Bygningerne 15,600 Kr. Areal 52 Tdr. Ld., deraf Ager 50, Græsningjord 1½,



Dybkjærsgaard.

Have og Gaardsplads 1. Agermarken drives i en 7 Marksdrift: Halvbrak, Vintersæd, Roer og Byg, Havre, Byg og 2½aars Græs. Jordens Bonitet er væsentligst Lermuld paa Lerunderlag. Der holdes 15 Køer, 10 Stkr. Ungkvæg og Kalve og 1 Tyr af rød dansk Race, 4 Heste og 2 Plage. Sidste Aar solgtes c. 65 Fedesvin.

Dybkjærsgaard er købt til Arvefæste fra Eskildstrup Gods af nuv. Ejer, der havde faaet Fæstet overdraget efter Faderen, Christoffer Christoffersen; denne havde overtaget Ejendommen efter Svigerfaderen, Mads Jacobsen. — Bygningerne staar for Størstedelen i Bindingsværk med Straatage.

Lergravgaard, Øde Førsløv Sogn. Postforb. og St.: Haslev, hvortil c. 5 Km. Gaarden ligger c. 15 Km. fra Ringsted. Ejer: *Lars Jensen*, som overtog Gaarden i 1906, er født i Aversi 9. April 1876 og gift med *Hanne Hansen*, født sammesteds 13. Juni 1883.

Matr.-Nr. 3 m. fl. af Simmendrup. Hartkorn 6 Tdr. 6 Skpr. 1 Fdkr. ½ Alb. Ejendomsskyld 30,500 Kr. (efter ny Vurdering 39,000 Kr.). Brandassurance for Bygningerne 22,000 Kr. Areal 50 Tdr. Ld., deraf Ager 45, Eng og Mose 4, Have og Gaardsplads 1. Agermarken drives i en 7 Marksdrift: benyttet Brak, Vintersæd, Byg, Roer, Havre og 2aars Græs. Jordens Bonitet er lermuldet. Der holdes 16 Køer, 10 Stkr. Ungkvæg og Kalve og 1 Tyr af rød dansk Race, 4 Heste, 2 Plage og 1 Faar. Sidste Aar solgtes c. 45 Fedesvin.

Lergravgaard er Arvefæste under Eskildstrup. Den nuv. Ejer købte Gaarden af Jens Henriksen, som havde købt den af Hans Sørensen. — Bygningerne er grundmurede med Pap- og Straatage. Petroleumsmotor er installeret.

Stenlundegaard, Øde Førsløv Sogn. Postforb. og St.: Haslev, hvortil c. 5 Km. Tlf. 25 over Eskildstrup Central. Gaarden ligger c. 15 Km. fra Ringsted. Ejer: *Niels Rasmussen*, som overtog Gaarden i 1906 er født i Terslev Sogn 19. Maj 1861 og gift med *Sofie Nielsen*, født i Førsløv Sogn 15. Novbr. 1864.

Matr.-Nr. 6a af Simmendrup. Hartkorn 6 Tdr. 2 Skpr. 1 Fdkr. 2½ Alb. Ejendomsskyld 31,000 Kr. (efter ny Vurdering 37,000 Kr.). Brandassurance for Bygningerne 23,000 Kr. Areal 50 Tdr. Ld., deraf Ager 49, Have og Gaardsplads 1. Agermarken drives i en 8 Marksdrift: Halvbrak, Vintersæd, Byg, Roer, Blandsæd, 2½aars Græs og Havre. Jordens Bonitet er hovedsagelig sandmuldet. Der holdes c. 15 Køer, 10 Stkr. Ungkvæg og Kalve og 1 Tyr af rød dansk Race, 5 Heste, c. 3 Plage og Føl samt 2 Faar. Sidste Aar solgtes c. 55 Fedesvin.

Stenlundegaard ligger lige N. for Simmendrup By og blev frikøbt fra Eskildstrup Gods af Chr. Jensen, som efterlod den til sin Søn, Otto Jensen, der senere solgte



Stenlundegaard.

til nuv. Ejer. — Bygningerne staar væsentlig i Bindingsværk med Straatage. En Vindmotor er opstillet. Jorderne ligger samlede om Gaarden.

Frimarksgaard, Øde Førsløv Sogn. Postforb. og St.: Haslev, hvortil c. 5 Km. Gaarden ligger c. 15 Km. fra Ringsted. Ejer: *Valdemar Krogh*, som overtog Gaarden i 1916, er født i Idestrup Sogn 12. Aug. 1889.

Matr.-Nr. 7a m. fl. af Simmendrup. Hartkorn 5 Tdr. 5 Skpr. 2½ Alb. Ejendomsskyld 31,000 Kr. (efter ny Vurdering 46,000 Kr.). Brandassurance for Bygningerne 24,000 Kr. Areal 62½ Td. Ld., deraf Ager 59, Eng og Mose 3, Have og Gaardsplads ½. Agermarken drives i en 8 Marksdrift: Halvbrak og benyttet Brak, Vintersæd, Roer, Byg, Kløver, Havre, Roer og Byg. Jordens Bonitet er dels ler- og dels letmuldet. Der holdes 20 Køer, 14 Stkr. Ungkvæg og Kalve og 2 Tyre af rød dansk Race og 5 Heste. Sidste Aar solgtes c. 80 Fedesvin.

Frimarksgaard er Arvefæste under Eskildstrup. Den nuv. Ejer købte Gaarden af P. Hansen, som 1 Aar tidligere havde købt den af Niels Eriksen og denne 2 Aar før af Gaardejer Andersen. Før denne Tid havde Ejendommen i c. 50 Aar været i Peder Pedersens Eje. — Bygningerne staar dels i Grundmur og dels i Granit.

Enghavegaard, Terslev Sogn. Postforb. og St.: Thureby, hvortil c. 7 Km. Gaarden ligger c. 18 Km. fra Ringsted. Ejer: *Niels Chr. Nielsen*, som overtog Gaarden i 1913, er født i Terslev 18. April 1869.

Matr.-Nr. 4a m. fl. af Terslev. Hartkorn 3 Tdr. 5 Skpr. 1 Fdkr. 2 Alb. Ejendomsskyld 24,000 Kr. (efter ny Vurdering 45,000 Kr.). Brandassurance for Bygningerne 28,000 Kr. Areal 65 Tdr. Ld., deraf Ager 63, Eng 1, Have og Gaardsplads 1. Agermarken drives i en fri Marksdrift. Jordens Bonitet er letmuldet. Der holdes 20 Køer, 10 Stkr. Ungkvæg og Kalve og 1 Tyr af rød dansk Race, 5 Heste, c. 3 Plage og Føl. Sidste Aar solgtes c. 50 Fedesvin.

Enghavegaard ligger c. 2½ Km. Ø. for Terslev By og er Arvefæste under Giesegaard. Den nuv. Ejer købte Gaarden af en Udstykningsforening, som havde købt den af H. P. Jørgensen og denne igen af Gaardejer Madsen. Der er indlagt elektrisk Lys og Kraft. — Jorderne er flade med en enkelt Banke i V., og Gaarden ligger i den ø. Side af Marken.

Ellekildegaard, Terslev Sogn. Postforb. og St.: Haslev, hvortil c. 5 Km. Tlf. 35 over Terslev Central. Gaarden ligger c. 16 Km. fra Ringsted. Ejer: *Niels Jacobsen Refsgaard*, som overtog Gaarden i 1903, er født i Salling 10. Septbr. 1879.

Matr.-Nr. 6a m. fl. af Terslev. Hartkorn 7 Tdr. 2 Skpr. 3 Fdkr. ½ Alb. Ejendomsskyld 33,200 Kr. (efter ny Vurdering 45,000 Kr.). Brandassurance for Bygningerne 15,000 Kr. Areal 55 Tdr. Ld., deraf Ager 52, Eng 2, Have og Gaardsplads 1. Agermarken drives i en 7 Marksdrift: Vintersæd, Blandsæd, Roer, Byg, Græs, Havre og Græs. Jordens Bonitet er dyb Muldjord paa Ler. Der holdes 20 Køer, 18 Stkr. Ungkvæg og Kalve og 2 Tyre af rød dansk Race, 4 Heste og c. 3 Plage. Sidste Aar solgtes c. 100 Fedesvin.

Ellekildegaard ligger vestlig i Terslev By og er Arvefæste under Giesegaard. Den nuv. Ejer købte Gaarden af Enken efter Jens Pedersen, som 1890 købte den fra Godset, efter at han i 1850 havde overtaget den som Fæste efter sin Fader, Peder Jensen. — Hovedb. er grundmuret, og Avlsb. staar i Bindingsværk, alle med Straatage. Der er indlagt elektrisk Lys og Kraft.

Søndergaard, Terslev Sogn. Postforb. og St.: Haslev, hvortil c. 3½ Km. Gaarden ligger c. 18 Km. fra Ringsted. Ejer: *Hans Chr. Pedersen*, som overtog Gaarden i 1911, er født paa Ejendommen 4. Novbr. 1869 og gift med *Anna Madsen*, født i Terslev 6. Oktbr. 1875.

Matr.-Nr. 15a m. fl. af Terslev. Hartkorn 6 Tdr. 3 Skpr. 3 Fdkr. 2½ Alb. Ejendomsskyld 33,000 Kr. (efter ny Vurdering 45,000 Kr.). Brandassurance for Bygningerne 23,985 Kr. Areal 66¼ Td. Ld., deraf Ager 64, Eng 1, Mose ¼, Have og Gaardsplads 1. Agermarken drives i en 8 Marksdrift: Blandsæd, Brak, Vintersæd, Byg, Roer, Havre og 2aars Græs. Jordens Bonitet er lermuldet. Der holdes 20 Køer, 10 Stkr. Ungkvæg og Kalve og 1 Tyr af rød dansk Race, 5 Heste, 3 Plage og 3 Faar. Sidste Aar solgtes c. 50 Fedesvin.

Søndergaard ligger c. 1½ Km. SØ. for Terslev By. Den nuv. Ejer fik Gaarden af Faderen, Jørgen Pedersen, som købte den til Arvefæste fra Grevskabet Bregentved; før den Tid havde Faderen, Peder Rasmussen, og Bedstefaderen, Rasmus Pedersen, haft Gaarden i Fæste. — Bygningerne staar væsentlig i Bindingsværk med Straatage.

Tøpkildegaard, Terslev Sogn. Postforb. og St.: Haslev, hvortil c. 5 Km. Gaarden ligger c. 17 Km. fra Ringsted. Ejer: *Hans Chr. Pedersen*, som overtog Gaarden i 1914, er født paa Ejendommen 10. Novbr. 1885 og gift med *Anna Nielsen*, født i Terslev Sogn 22. Juni 1887.

Matr.-Nr. 17a m. fl. af Terslev. Hartkorn 8 Tdr. 5 Skpr. Ejendomsskylden var efter den gamle Vurdering af 1909: 29,500 Kr. Brandassurance for Bygningerne 17,000 Kr. Areal 70 Tdr. Ld., deraf Ager 67, Eng 2½, Have og Gaardsplads ½. Agermarken drives i en 8 Marksdrift: Halvbrak, Vintersæd, Byg, Roer, Blandsæd, 2aars Græs, Havre og ½aars Græs. Jordens Bonitet er dels ler- og dels letmuldet. Der holdes 22 Køer, 18 Stkr. Ungkvæg og Kalve og 1 Tyr af rød dansk Race, 5 Heste og 3 Plage. Sidste Aar solgtes c. 80 Fedesvin.

Tøpkildegaard ligger c. ½ Km. SØ. for Terslev By og er Arvefæste under Grevskabet Bregentved. Den nuv. Ejer fik Gaarden efter Faderen, Hans Pedersen, som havde købt den af Lars Olsen, der var Fæster paa Gaarden. Den nuv. Ejer har tilkøbt Ejendommen c. 20 Tdr. Ld. — Bygningerne staar dels i Grundmur og dels i Bindingsværk. Der er indlagt elektrisk Lys og Kraft.

Vibekjær, Terslev Sogn. Postforb. og St.: Haslev, hvortil c. 3½ Km. Gaarden ligger c. 18 Km. fra Ringsted. Ejer: *Lars Peder Jensen*, som overtog Gaarden i 1905, er født i Terslev 24. Febr. 1853 og gift med *Ane Marie Madsen*, født i Munkebo Sogn, Fyn, 31. Aug. 1858.

Matr.-Nr. 18a m. fl. af Terslev. Hartkorn 6 Tdr. 1 Skp. 3 Fdkr. Ejendomsskyld 31,500 Kr. (efter ny Vurdering 37,000 Kr.). Brandassurance for Bygningerne 15,000 Kr. Areal 54 Tdr. Ld., deraf Ager 53, Have og Gaardsplads 1. Agermarken drives i en 7 Marksdrift: Brak, Vintersæd, Byg, Roer, Havre og 2aars Græs. Jordens Bonitet er lermuldet. Der holdes c. 17 Køer, 5 Stkr. Ungkvæg og Kalve og 1 Tyr af rød dansk Race, 4 Heste og 2 Plage. Sidste Aar solgtes c. 35 Fedesvin.

Vibekjær, der ligger c. 2 Km. SØ. for Terslev By, frikøbt af nuv. Ejer, hvis Forgænger var Fæster af Gaarden. — Bygningerne staar hovedsagelig i Bindingsværk med Straatage.

Hebogaard, Terslev Sogn. Postforb. og St.: Haslev, hvortil c. 4 Km. Tlf. 55 over Terslev Central. Gaarden ligger c. 17 Km. fra Ringsted. Ejer: *Anton Jensen*, som overtog Gaarden i 1903, er født paa Ejendommen 8. Oktbr. 1872 og gift med *Maren Jørgensen*, født i Terslev 18. Septbr. 1880.

Matr.-Nr. 21a m. fl. af Terslev. Hartkorn 5 Tdr. 3 Skpr. 1 Fdkr. ¼ Alb. Ejendomsskyld 30,000 Kr. (efter ny Vurdering 36,000 Kr.). Brandassurance for Bygningerne 15,000 Kr. Areal 55 Tdr. Ld., deraf Ager 54, Have og Gaardsplads 1.

Agermarken drives i en 8 Marksdrift: Vintersæd, Byg, Roer, Blandsæd, 2aars Græs. Havre og $\frac{1}{2}$ Brak $\frac{1}{2}$ Græs. Jordens Bonitet er lermuldet. Der holdes 15 Køer, 12 Stkr. Ungkvæg og Kalve og 1 Tyr af rød dansk Race, 4 Heste, 2 Plage og 4 Faar. Sidste Aar solgtes c. 50 Fedesvin.

Hebogaard ligger c. 1 Km. SV. for Terslev By og er købt til Arvefæste fra Grevskabet Bregentved af nuv. Ejer; han havde overtaget Ejendommen efter Faderen, Chr. Jensen, der havde haft Gaarden i Fæste ligesom Faderen, Jens Hansen. — Hovedb. er grundmuret med Stentag, Avlsb. staar i Bindingsværk med Straatage. En Stakhjælm af Træ har Paptag. Elektrisk Lys og Kraft er indlagt.

Boholtegaard, Terslev Sogn. Postforb.: Thureby, og St.: Ørslev, hvortil c. 5 Km. Tlf. 43 over Terslev Central. Gaarden ligger c. 18 Km. fra Ringsted. Ejer: *Hans Henrik Madsen*, som overtog Gaarden i 1907, er født i Sjørup 4. Novbr. 1846 og gift med *Johanne Pedersen*, født i Braaby 5. Juli 1861.

Matr.-Nr. 1a m. fl. af Aarløse. Hartkorn 3 Tdr. 7 Skpr. 1 Fdkr. $2\frac{1}{4}$ Alb. Ejendomsskyld 28,000 Kr. Areal 60 Tdr. Ld., deraf Ager 59, Have og Gaardsplads 1. Agermarken drives i en 8 Marksdrift: Havre, Brak, Vintersæd, Byg, Roer, Byg og 2aars Græs. Jordens Bonitet er væsentligst lermuldet. Der holdes 14 Køer, 10 Stkr. Ungkvæg og Kalve og 1 Tyr af rød dansk Race, 4 Heste og 2 Plage. Sidste Aar solgtes c. 40 Fedesvin.

Boholtegaard ligger c. 3 Km. N. for Aarløse By og er Arvefæste under Giese-gaard. Den nuv. Ejer købte af Hans Hansen. — Bygningerne, der er opførte efter Brand 1909, staar i Grundmur med Tegtag paa Hovedb. og Paptage paa Avlsb.

Vangegaard, Terslev Sogn. Postforb. og St.: Thureby, hvortil c. 4 Km. Tlf. 5 over Bjerred Central. Gaarden ligger c. $13\frac{1}{2}$ Km. fra Køge. Ejer: *Niels Vange*, som overtog Gaarden i 1911, er født paa Ejendommen 6. Marts 1876 og gift med *Marie Jensen*, født i Haraldsted Sogn 23. Marts 1880.

Matr.-Nr. 1a af Bjerred. Hartkorn 5 Tdr. 7 Skpr. 3 Fdkr. $\frac{1}{4}$ Alb. Ejendomsskyld 32,000 Kr. (efter ny Vurdering 38,000 Kr.). Areal 72 Tdr. Ld., deraf Ager 71, Have og Gaardsplads 1. Agermarken drives i en 8 Marksdrift: Havre, Brak, Vintersæd, Byg, Roer, Blandsæd og 2aars Græs. Jordens Bonitet er lermuldet og grusblandet. Der holdes 14 Køer, 18 Stkr. Ungkvæg og Kalve og 1 Tyr af rød dansk Race, 5 Heste, 3 Plage og Føl samt 14 Faar. Sidste Aar solgtes c. 30 Fedesvin.

Vangegaard ligger i Bjerred By paa den ø. Side af Munkeskov. Den nuv. Ejer overtog Gaarden som Arvefæste efter Faderen, Hans Hansen. — Bygningerne staar dels i Grundmur og dels i Bindingsværk med Straa- og Tegltage.

Bakkegaard, Terslev Sogn. Postforb. og St.: Thureby, hvortil c. 3 Km. Tlf. 8 over Bjerred Central. Gaarden ligger c. $12\frac{1}{2}$ Km. fra Køge. Ejer: *Chr.*



Bakkegaard.

Simonsen, som overtog Gaarden i 1911, er født i Bjerred 14. Juni 1876 og gift med *Karen Jørgensen*, født i Terslev Sogn 8. Jan. 1880.

Matr.-Nr. 4a m. fl. af Ulstrup. Hartkorn 4 Tdr. 1 Skp. 1 Fdkr. 1 Alb. Ejendomsskyld 32,000 Kr. (efter ny Vurdering 38,000 Kr.). Brandassurance for Bygningerne 30,000 Kr. Areal 40 Tdr. Ld., deraf Ager 37½, Grusgrav og Græsningsjord 2, Have og Gaardsplads ½. Agermarken drives i en 8 Marksdrift: Havre, benyttet Brak, Vintersæd, Blandsæd, Roer, Byg og 2aars Græs. Jordens Bonitet er letmuldet Lerjord. Der holdes 13 Køer, 8 Stkr. Ungkvæg og Kalve og 1 Tyr af rød dansk Race, 4 Heste og 3 Plage. Sidste Aar solgtes c. 60 Fedesvin.

Bakkegaard ligger højt lige udenfor Ulstrup By mod SV. Den nuv. Ejer overtog Ejendommen efter Faderen, Lars Simonsen, der ligeledes havde faaet den efter sin Fader, Simon Petersen, som købte den til Arvefæste fra Bregentved. — Bygningerne er opførte af nuv. Ejer, da han i 1914 udflyttede Gaarden fra Byen. Der er opstillet en Vindmotor til Pumpning af Vandet.

N. Andersens Forpagtergaard i Tollerød, Terslev Sogn. Postforb. og St.: Thureby, hvortil c. 3½ Km. Gaarden ligger c. 15 Km. fra Køge. Ejer: *Grevskabet Bregentved*. Nuv. Forpagter: *Niels Andersen*, som overtog Gaarden i 1911, er født i Karlstrup 8. Novbr. 1861 og gift med *Kirstine Andersen*, født paa Ejendommen 2. Oktbr. 1875.

Matr.-Nr. 1a m. fl. af Tollerød. Hartkorn 5 Tdr. 3 Skpr. 2 Fdkr. 1¼ Alb. Ejendomsskyld 28,000 Kr. Areal 50 Tdr. Ld., deraf Ager 46½, Eng 2½, Have og Gaardsplads 1. Agermarken drives i en 7 Marksdrift: Havre, Brak, Vintersæd, Byg og Roer, Blandsæd og 2aars Græs. Jordens Bonitet er af blandet Beskaffenhed. Der holdes 15 Køer, 14 Stkr. Ungkvæg og Kalve og 1 Tyr af rød dansk Race, 4 Heste, 2 Plage og 3 Faar. Sidste Aar solgtes c. 40 Fedesvin.

Gaarden ligger sydlig i Tollerød By, og den nuv. Forpagter har overtaget den efter sin Svigerfader, Ole Andersen, som først ejede Gaarden, men senere solgte den til Grevskabet Bregentved; hans Fader havde tidligere haft Ejendommen i Fæste, og i denne Familie har den været i over 100 Aar. — Bygningerne staar i Bindingsværk med Straatage.

M. P. Hansens Forpagtergaard i Tollerød, Terslev Sogn. Postforb. og St.: Thureby, hvortil c. 3½ Km. Gaarden ligger c. 15 Km. fra Køge. Ejer *Grevskabet Bregentved*. Nuv. Forpagter: *Mads P. Hansen*, som overtog Gaarden i 1907, er født i Fakse 21. April 1872 og gift med *Katrine Olsen*, født i Skrøbelev paa Langeland 5. Marts 1883.

Matr.-Nr. 5 af Tollerød. Hartkorn 6 Tdr. 1 Fdkr. ¼ Alb. Ejendomsskyld 29,000 Kr. Areal 65 Tdr. Ld., deraf Ager 54, Eng og Mose 10, Have og Gaardsplads 1. Agermarken drives i en 8 Marksdrift: Havre, Brak, Vintersæd, Byg, Roer, Blandsæd og 2aars Græs. Jordens Bonitet er lermuldet. Der holdes 14 Køer, 14 Stkr. Ungkvæg og Kalve og 2 Tyre af rød dansk Race og 3 Heste. Sidste Aar solgtes c. 40 Fedesvin.

Gaarden har den nuv. Forpagter overtaget efter den tidligere Fæster, Jens Nielsen, der var født paa Ejendommen. — Bygningerne staar i Bindingsværk med Straatage.

M. C. Jensens Gaard i Høstentorp, Terslev Sogn. Postforb. og St.: Thureby, hvortil c. 5 Km. Gaarden ligger c. 17½ Km. fra Køge. Ejer: *Mads Chr. Jensen*, som overtog Gaarden i 1902, er født paa Ejendommen 3. Juni 1867 og gift med *Marie Pedersen*, født i Bjeverskov 28. Septbr. 1873.

Matr.-Nr. 2 og 5 af Høstentorp. Hartkorn 6 Tdr. 2 Skpr. ¼ Alb. Ejendomsskyld 31,000 Kr. (efter ny Vurdering 35,000 Kr.). Brandassurance for Bygningerne 21,000 Kr. Areal 57 Tdr. Ld., deraf Ager 51, Græsningsjord 5, Have og Gaardsplads 1. Agermarken drives i en 8 Marksdrift: Havre, Brak, Vintersæd, Byg, Roer, Blandsæd og 2aars Græs. Jordens Bonitet er lermuldet. Der holdes c. 19 Køer, 10 Stkr. Ungkvæg og Kalve og 1 Tyr af rød dansk Race, 4 Heste, 2 Plage og 1 Faar. Sidste Aar solgtes c. 35 Fedesvin.

Gaarden ligger i Høstentorp By og er købt til Arvefæste fra Grevskabet Bregentved af den nuv. Ejers Fader, Bo Jensen; dennes Svigerfader, Jacob Jensen, havde tidligere haft Ejendommen i Fæste. — Bygningerne staar væsentlig i Bindingsværk med Straatage. Der er installeret en Petroleumsmotor.

Skovager, Terslev Sogn. Postforb. og St.: Thureby, hvortil c. 4 Km. Gaarden ligger c. 16 Km. fra Køge. Ejer: *Grevskabet Bregentved*. Nuv. Forpagter: *H. Stavnsbjerg*, som overtog Gaarden i 1916, er født i Ulse Sogn 4. Maj 1889.

Matr.-Nr. 3a af Høstentorp. Hartkorn 5 Tdr. 5 Skpr. 2 Fdkr. 1¼ Alb. Ejendomsskyld 33,500 Kr. Areal 72 Tdr. Ld., deraf Ager 62, Eng og Mose 9, Have og Gaardsplads 1. Agermarken drives i en 8 Marksdrift: Havre, Brak, Vintersæd, Byg, Roer, Blandsæd og 2aars Græs. Jordens Bonitet er Middeljord væsentligst paa Lerunderlag. Der holdes 20 Køer, 18 Stkr. Ungkvæg og Kalve og 2 Tyre af rød dansk Race, 5 Heste, 4 Plage og Føl. Sidste Aar solgtes c. 80 Fedesvin.

Skovager, der ligger c. ½ Km. NØ. for Høstentorp By, har den nuv. Forpagter overtaget efter Chr. Jensen, som havde faaet den efter Hans Christiansen; han havde ejet Gaarden, men solgte den til Grevskabet Bregentved. — Hovedb. er grundmuret, og Avlsb. staar i Bindingsværk, alle takkede med Straa.

Lundegaard, Terslev Sogn. Postforb. og St.: Haslev, hvortil c. 3 Km. Gaarden ligger c. 18 Km. fra Ringsted. Ejer: *Hans Johansen*, som overtog Gaarden i 1907, er født i Haslev 21. Septbr. 1857 og gift med *Sophie Jensen*, født paa Ejendommen 11. Jan. 1854.

Matr.-Nr. 1 af Tjæreby. Hartkorn 6 Tdr. 5 Skpr. 3 Fdkr. ½ Alb. Ejendomsskyld 33,000 Kr. (efter ny Vurdering 53,000 Kr.). Brandassurance for Bygningerne 42,000 Kr. Areal 64 Tdr. Ld., deraf Ager 62, Skov 1, Have og Gaardsplads 1. Agermarken drives i en 8 Marksdrift: Halvbrak, Vintersæd, Roer, Byg, Blandsæd, 2½aars Græs og Havre. Jordens Bonitet er letmuldet. Der holdes c. 30 Køer, 10 Stkr. Ungkvæg og Kalve og 1 Tyr af rød dansk Race, 6 Heste og 4 Plage og Føl. Sidste Aar solgtes c. 80 Fedesvin.

Lundegaard ligger lige N. for Tjæreby By og er frikøbt af den nuv. Ejer, der havde faaet den overdraget som Fæste efter Svigerfaderen, Jens Larsen; hans Fader, Lars Jensen, havde ligeledes været Fæster af Ejendommen. — De anselige Bygninger er opførte i 1916 efter Brand undtagen Hovedb., der er bygget i 1913. Elektrisk Lys og Kraft er indlagt.

Testrup Præstegaard, Testrup Sogn. Postforb. og St.: Haslev, hvortil c. 6 Km. Gaarden ligger c. 15 Km. fra Ringsted. Nuv. Beneficiarius: Pastor *Nissen*, som overtog Embedet i 1917.

Matr.-Nr. 5e af Testrup. Hartkorn 2 Tdr. 6 Skpr. 1 Fdkr. 2 Alb. Ejendomsskyld 28,000 Kr. Areal 20 Tdr. Ld., deraf Ager 18, Eng 1, Have og Gaardsplads 1. Agermarken drives i en 8 Marksdrift: Havre, Helbrak, Vintersæd, Byg, Roer, Blandsæd og 2aars Græs. Jordens Bonitet er lermuldet. Der holdes 6 Køer, 3 Stkr. Ungkvæg og Kalve af rød dansk Race og 2 Heste. Sidste Aar solgtes 16 Fedesvin.

Testrup Præstegaard ligger i Testrup By, og Bygningerne staar i Grundmur med Tegltag paa Hovedb. og Paptage paa Avlsb.

Humlegaard, Testrup Sogn. Postforb. og St.: Haslev, hvortil c. 6 Km. Gaarden ligger c. 15 Km. fra Ringsted. Ejer: *Ole Hansen*, som overtog Gaarden i 1887, er født i Testrup 20. Septbr. 1847.

Matr.-Nr. 8a af Testrup. Hartkorn 5 Tdr. 5 Skpr. 1 Fdkr. 1 Alb. Ejendomsskyld 30,000 Kr. (efter ny Vurdering 42,000 Kr.). Brandassurance for Bygningerne 21,000 Kr. Areal 48 Tdr. Ld., deraf Ager 45, Eng 2, Have og Gaardsplads 1. Agermarken drives i en 8 Marksdrift: Halvbrak, Vintersæd, Byg, Roer, Blandsæd, 2½aars Græs og Havre. Jordens Bonitet er dels stærk lermuldet og dels letmuldet. Der holdes c. 16 Køer, 10 Stkr. Ungkvæg og Kalve og 1 Tyr af rød dansk Race, 4 Heste og 2 Plage. Sidste Aar solgtes c. 40 Fedesvin.

Humlegaard ligger i den s. Side af Testrup By og er Arvefæste under Gissel-feldt. Den nuv. Ejer købte af Peder Nielsen, hvis Moder købte Ejendommen fra Godset. — Bygningerne er dels af Grundmur og dels af Bindingsværk med Stentag paa Hovedb. og Straatage paa Avlsb. — Der er opstillet en Vindmotor.

N. Larsens Gaard i Testrup, Testrup Sogn. Postforb. og St.: Haslev, hvortil c. 6 Km. Gaarden ligger c. 15 Km. fra Ringsted. Ejer: *Niels Larsen*.

Matr.-Nr. 9a m. fl. af Testrup. Hartkorn 5 Tdr. 7 Skpr. 1 Fdkr. 2 Alb. Ejendomsskyld 34,000 Kr.

Gaarden ligger sydøstlig i Testrup By og staar i Bindingsværk med Straatage undtagen Hovedb., der er grundmuret og tækket med Skifer.

Kildemarksgaard, Testrup Sogn. Postforb. og St.: Haslev, hvortil c. 5 Km. Gaarden ligger c. 15 Km. fra Ringsted. Ejer: *Hans Andersen*, som overtog Gaarden i 1889, er født paa Ejendommen 13. Novbr. 1864 og gift med *Marie Simonsen*, født i Testrup 14. Juli 1866.

Matr.-Nr. 10a af Testrup. Hartkorn 6 Tdr. 1 Fdkr. Ejendomsskyld 29,000 Kr. (efter ny Vurdering 41,000 Kr.). Brandassurance for Bygningerne 15,199 Kr. Areal 45 Tdr. Ld., deraf Ager 44, Have og Gaardsplads 1. Agermarken drives i en 8 Marksdrift: benyttet Brak, Vintersæd, Byg, Roer, Havre, Blandsæd og 2aars Græs. Jordens Bonitet er stærk Lerjord. Der holdes 14 Køer, 5 Stkr. Ungkvæg og Kalve og 1 Tyr af rød dansk Race, 4 Heste og 1 Plag. Sidste Aar solgtes c. 30 Fedesvin.

Kildemarksgaard, der ligger c. $\frac{3}{4}$ Km. Ø. for Testrup By, blev købt til Arvefæste fra Gisselfeldt i 1872 af nuv. Ejers Fader, Anders Rasmussen; hans Fader, Rasmus Svendsen, havde tidligere haft Ejendommen i Fæste. — Størstedelen af Bygningerne er grundmurede med Straatage.

Langevraagaard, Testrup Sogn. Postforb. og St.: Haslev, hvortil c. 5 Km. Tlf. 18 over Eskildstrup Central. Gaarden ligger c. 15 Km. fra Ringsted. Ejer: *Bernhard Esbensen*, som overtog Gaarden i 1912, er født i Maribo 7. Maj 1887 og gift med *Margrethe Olsen*, født i Førslev 15. Febr. 1892.

Matr.-Nr. 16a af Testrup. Hartkorn 5 Tdr. 5 Skpr. 2 Fdkr. 2 Alb. Ejendomsskyld 34,000 Kr. (efter ny Vurdering 48,000 Kr.). Brandassurance for Bygningerne 29,000 Kr. Areal 62 Tdr. Ld., deraf Ager 61, Have og Gaardsplads 1. Agermarken drives i en 8 Marksdrift: benyttet Brak, Vintersæd, Byg, Roer, Byg, Havre og 2aars Græs. Jordens Bonitet er lermuldet. Der holdes 24 Køer, 16 Stkr. Ungkvæg og Kalve og 1 Tyr af rød dansk Race, 6 Heste, 3 Plage og 2 Faar. Sidste Aar solgtes c. 60 Fedesvin.

Langevraagaard ligger c. 1 Km. NØ. for Testrup By og er Arvefæste under Gisselfeldt. — Bygningerne staar dels i Grundmur og dels i Bindingsværk med Tegltag paa Hovedb. og Straatage paa Avlsb.

Enggaard, Testrup Sogn. Postforb. og St.: Haslev, hvortil c. 4 Km. Gaarden ligger c. 17 Km. fra Ringsted. Ejer: *Vald. Jensen*, som overtog Gaarden i 1893, er født paa Ejendommen 8. Febr. 1867 og gift med *Sophie Nielsen*, født i Testrup 13. Juli 1871.

Matr.-Nr. 20a af Testrup. Hartkorn 5 Tdr. 4 Skpr. 1 Fdkr. $\frac{1}{4}$ Alb. Ejendomsskyld 34,000 Kr. (efter ny Vurdering 46,000 Kr.). Brandassurance for Bygningerne 26,000 Kr. Areal 69 Tdr. Ld., deraf Ager 68, Have og Gaardsplads 1. Af Agermarken drives 48 Tdr. Ld. i en 8 Marksdrift: Havre, Brak, Vintersæd, Byg, Roer, Blandsæd og 2aars Græs; Resten i en fri 6 Marksdrift. Jordens Bonitet er væsentligst ler- og sandmuldet. Der holdes 20 Køer, 10 Stkr. Ungkvæg og Kalve og 1 Tyr af rød dansk Race, 5 Heste og 1 Plag. Sidste Aar solgtes c. 80 Fedesvin.

Enggaard ligger c. 3 Km. SØ. for Testrup By og er Arvefæste under Gisselfeldt. Den nuv. Ejer fik Gaarden efter sin Fader, Jens Hansen, som 1872 havde købt den fra Godset; hans Plejefader, Hans Mortensen, havde tidligere haft Ejendommen i Fæste. — Bygningerne staar dels i Grundmur og dels i Bindingsværk med Straa- og Paptage.

Oredrevsgaard, Testrup Sogn. Postforb. og St.: Haslev, hvortil c. 6 Km. Gaarden ligger c. 16 Km. fra Ringsted. Ejer: *Christen Jørgensen*, som overtog Gaarden i 1890, er født i Tybjerg 29. April 1863 og gift med *Anna Simonsen*, født paa Ejendommen 23. April 1861.

Matr.-Nr. 23a af Testrup. Hartkorn 5 Tdr. 3 Skpr. 1 Fdkr. $\frac{1}{2}$ Alb. Ejendomsskyld 30,000 Kr. (efter ny Vurdering 40,000 Kr.). Areal 60 Tdr. Ld., deraf Ager $48\frac{1}{2}$, Eng 10, Have og Gaardsplads $1\frac{1}{2}$. Agermarken drives i en 8 Marks-

drift: Brak, Vintersæd, Byg, Roer, Blandsæd, Havre og 2aars Græs. Der holdes 13 Køer, 7 Stkr. Ungkvæg og Kalve og 1 Tyr af rød dansk Race, 4 Heste og 2 Plage. Sidste Aar solgtes c. 25 Fedesvin.

Oredrevsgaard ligger c. 1 Km. SØ. for Testrup By, og den nuv. Ejer har overtaget den efter sin Svigerfader, Jacob Simonsen; denne havde 1872 købt Ejendommen til Arvefæste fra Gisselfeldt, medens Faderen, Simon Petersen, tidligere havde haft den i Fæste. — Bygningerne er opførte i Bindingsværk med Straatage.

Hestehavegaard, Testrup Sogn. Postforb. og St.: Haslev, hvortil c. 6 Km. Tlf. 11 over Kildemark Central. Gaarden ligger c. 16 Km. fra Ringsted. Ejer: *Oluf Laurits Larsen*, som overtog Gaarden i 1914, er født paa Ejendommen 5. Maj 1871.

Matr.-Nr. 24a af Testrup. Hartkorn 5 Tdr. 4 Skpr. 1 Fdkr. 1½ Alb. Ejendomsskyld 33,500 Kr. (efter ny Vurdering 50,000 Kr.). Brandassurance for Bygningerne 28,000 Kr. Areal 75 Tdr. Ld., deraf Ager 74, Have og Gaardsplads 1.



Hestehavegaard.

Agermarken drives i en 8 Marksdrift: Havre, Brak, Vintersæd, Byg, Roer, Blandsæd og 2aars Græs. Jordens Bonitet er hovedsagelig Lermuld. Der holdes 25 Køer, 5 Stkr. Ungkvæg og Kalve og 1 Tyr af rød dansk Race, 5 Heste og 3 Plage. Sidste Aar solgtes c. 35 Fedesvin.

Hestehavegaard ligger c. 1 Km. SØ. for Testrup By og blev i 1872 købt til Arvefæste fra Gisselfeldt af den nuv. Ejers Fader, Ole Larsen; denne havde overtaget Ejendommen efter sin Svigermoder, Ole Hansens Enke, hvis afdøde Mand havde haft den i Fæste.

Hovedb. er opført i Grundmur med Pæntag, Avlsb. i Bindingsværk med Straatage.

Skovgaard, Testrup Sogn. Postforb. og St.: Haslev, hvortil c. 6 Km. Gaarden ligger c. 13 Km. fra Næstved. Ejer: *Lars Herman Petersen*, som overtog Gaarden i 1874, er født i Skuderløse 13. Marts 1847.

Matr.-Nr. 11a m. fl. af Skuderløse. Hartkorn 4 Tdr. 7 Skpr. 1 Fdkr. ¼ Alb. Ejendomsskyld 29,000 Kr. (efter ny Vurdering 38,000 Kr.). Brandassurance for Bygningerne 17,000 Kr. Areal 56 Tdr. Ld., deraf Ager 35, Eng 20, Have og Gaardsplads 1. Agermarken drives i en 8 Marksdrift: benyttet Brak, Vintersæd, Blandsæd, 2aars Græs, Grønjordshavre, Roer og 1 Skifte til Grøntfoder. Jordens Bonitet er af blandet Beskaffenhed. Der holdes 14 Køer, 10 Stkr. Ungkvæg og Kalve og 1 Tyr af rød dansk Race, 4 Heste og 1 Plag. Sidste Aar solgtes c. 50 Fedesvin.

Skovgaard er Arvefæste under Broksø og ligger c. ¾ Km. Ø. for Skuderløse By. — Bygningerne staar dels i Grundmur og dels i Bindingsværk med Straatage.

Svalebæksgaard, Testrup Sogn. Postforb. og St.: Haslev, hvortil c. 7 Km. Tlf. 7 over Kildemark Central. Gaarden ligger c. 12½ Km. fra Næstved. Ejer: *Ole Chr. Karl Olsen*, som overtog Gaarden i 1897, er født i Skuderløse 27. April 1873.

Matr.-Nr. 16a m. fl. af Skuderløse. Hartkorn 5 Tdr. 3 Skpr. 1 Fdkr. 1½ Alb. Ejendomsskyld 31,000 Kr. (efter ny Vurdering 41,000 Kr.). Brandassurance for

Bygningerne 20,000 Kr. Areal 71 Tdr. Ld., deraf Ager 47, Eng 23, Have og Gaardsplads 1. Agermarken drives i en 8 Marksdrift: Havre, Brak, Vintersæd, Byg, Roer, Bandsæd og 2aars Græs. Jordens Bonitet er lermuldet. Der holdes



Svalebæksgaard.

c. 20 Køer, 14 Stkr. Ungkvæg og Kalve og 1 Tyr af rød dansk Race. 4 Heste, 4 Plage og Føl samt 2 Faar. Sidste Aar solgtes c. 40 Fedesvin.

Svalebæksgaard har Navn efter en Bæk, som løber ved Skellet S. for Gaarden. Den nuv. Ejer købte af Onklen, Peder Olsen, der var født paa Ejendommen, som han fik overdraget efter Faderen, Ole Larsen. — Bygningerne staar væsentligst i Bindingsværk med Straatage. Mod Ø. ligger en grundmuret Fodermesterbolig med Stentag.

»Ved Broksø«, Testrup Sogn. Postforb. og St.: Haslev, hvortil c. 8 Km. Gaarden ligger c. 12 Km. fra Næstved. Ejer: *Ole Olsen*, som overtog Gaarden i 1894, er født paa Ejendommen 20. Marts 1850.

Matr.-Nr. 17a m. fl. af Skuderløse. Hartkorn 7 Tdr. 2 Skpr. 2 Fdkr. $\frac{3}{4}$ Alb. Ejendomsskyld 33,000 Kr. (efter ny Vurdering 40,000 Kr.). Areal 60 Tdr. Ld., deraf Ager 45, Eng 14, Have og Gaardsplads 1. Agermarken drives i en 7 Marksdrift: Brak, Vintersæd, Byg, Havre, 2aars Græs og Grønjordssæd. Jordens Bonitet er lermuldet. Der holdes 14 Køer, 6 Stkr. Ungkvæg og Kalve og 1 Tyr af rød dansk Race og 5 Heste. Sidste Aar solgtes c. 25 Fedesvin.

»Ved Broksø« ligger c. $\frac{3}{4}$ Km. NV. for Skuderløse By og er Arvefæste under Broksø. Den nuv. Ejer overtog Gaarden efter sin Fader, Ole Olsen, der 1872 havde købt den fra Godset; hans Fader, Ole Larsen, og Bedstefaderen, Lars Olsen, havde været Fæstere paa Ejendommen. — Bygningerne staar væsentligst i Bindingsværk med Straatage.

Pilegaard, Haslev Sogn. Postforb. og St.: Haslev, hvortil c. 2 Km. Gaarden ligger c. 20 Km. fra Køge. Ejer: *Grevskabet Bregentved*. Nuv. Forpagter: *Chr. Nissen Petersen*, som overtog Gaarden 1. April 1913, er født i Errindlev paa Lol-land 24. April 1880 og gift med *Sofie Hansen*, født i Dalby Sogn 19. Febr. 1885.

Matr.-Nr. 6a af Haslev. Hartkorn 4 Tdr. 6 Skpr. 2 Fdkr. $\frac{3}{4}$ Alb. Ejendoms-skyld 30,000 Kr. (efter ny Vurdering 40,000 Kr.). Areal 52 Tdr. Ld., deraf Ager 50, Have og Gaardsplads 2. Agermarken drives i en 8 Marksdrift: Havre, benyttet Brak, Ærter og Bælgsæd, Rug, Roer, Byg og 2aars Græs; 3 Tdr. Ld. dyrkes med Lucerne. Jordens Bonitet er let lermuldet. Der holdes c. 18 Køer, 16 Stkr. Ungkvæg og Kalve og 2 Tyre af rød dansk Race, 4 Heste og 2 Plage. Sidste Aar solgtes c. 40 Fedesvin.

Pilegaard, der ligger c. 2 Km. SØ. for Haslev By, har den nuv. Forpagter overtaget efter Jens Pedersen, som var Ejer af Gaarden, men solgte den 1901 til Grevskabet Bregentved. — Bygningerne staar dels i Grundmur og dels i Bindingsværk.

Nordskovgaard, Haslev Sogn. Postforb. og St.: Haslev, hvortil c. 2 Km. Gaarden ligger c. 18 Km. fra Ringsted. Ejer: *Peder Jensen*, som overtog Gaarden i 1885, er født paa Ejendommen 23. Juli 1844 og gift med *Kirstine Nielsen*, født i Rørbæk 25. Aug. 1844.

Matr.-Nr. 14 af Haslev. Hartkorn 5 Tdr. 7 Skpr. 3 Fdkr. 2½ Alb. Ejendomsskyld 30,000 Kr. (efter ny Vurdering 42,000 Kr.). Brandassurance for Bygningerne 13,200 Kr. Areal 60 Tdr. Ld., deraf Ager 50, Lergrave 8, Have og Gaardsplads 2. Agermarken drives i en 7 Marksdrift: benyttet Brak, Vintersæd, Byg, Roer, Blandsæd, Havre og Græs. Jordens Bonitet er lermuldet. Der holdes 18 Køer, 7 Stkr. Ungkvæg og Kalve og 1 Tyr af rød dansk Race, 5 Heste og 1 Plage. Sidste Aar solgtes c. 25 Fedesvin.

Nordskovgaard ligger c. 1½ Km. V. for Haslev By. Gaarden blev købt til Arvefæste fra Grevskabet Bregentved af den nuv. Ejers Fader, Jens Olsen. — Bygningerne staar væsentlig i Bindingsværk med Straatage.

Ærtebjerggaard, Haslev Sogn. Postforb. og St.: Haslev, hvortil c. 2 Km. Gaarden ligger c. 20 Km. fra Næstved. Ejer: *Oluf Jensen*, som overtog Gaarden i 1916, er født i Everdrup Sogn 6. Febr. 1881 og gift med *Marie Povlsen*, født i Jungshoved 27. Marts 1891.

Matr.-Nr. 22a m. fl. af Haslev. Hartkorn 5 Tdr. 1 Skp. 1 Fdkr. 1¼ Alb. Ejendomsskyld 32,000 Kr. (efter ny Vurdering 44,000 Kr.). Brandassurance for Bygningerne 18,000 Kr. Areal c. 42½ Td. Ld., deraf Ager 41, Veje m. m. ½, Have og Gaardsplads 1. Agermarken drives i en 7 Marksdrift: Havre og Hvede, Byg, Roer, Blandsæd, Havre, Græs og Roer. Jordens Bonitet er lermuldet. Der holdes c. 19 Køer, 3 Stkr. Ungkvæg og Kalve og 1 Tyr af rød dansk Race, 3 Heste og 2 Plage. Sidste Aar solgtes c. 50 Fedesvin.

Ærtebjerggaard ligger højt c. 2 Km. SØ. for Haslev By. Den nuv. Ejer købte Gaarden af L. Chr. Jørgensen. — Bygningerne er opførte dels i Grundmur og dels i Bindingsværk med Tage af Straa og Pap. Der er indlagt elektrisk Lys og Kraft.

Søgaard, Haslev Sogn. Postforb. og St.: Haslev, hvortil c. 2½ Km. Gaarden ligger c. 18 Km. fra Næstved. Ejer: *Peter Nic. Christiansen*, som overtog Gaarden i 1873, er født i Odder ved Næstved 2. Oktbr. 1834. Gaarden bestyres af Sønnen, *Hans Christiansen*, født paa Ejendommen 26. Juli 1874.

Matr.-Nr. 2a af Troelstrup. Hartkorn 6 Tdr. 3 Skpr. 1 Fdkr. 1 Alb. Ejendomsskyld 32,000 Kr. (efter ny Vurdering 36,000 Kr.). Brandassurance for Bygningerne 18,000 Kr. Areal 50 Tdr. Ld., deraf Ager 47, Eng 2, Have og Gaardsplads 1. Agermarken drives i en 7 Marksdrift: Havre, Brak, Vintersæd, Roer, Blandsæd og 2aars Græs. Jordens Bonitet er stærk lermuldet. Der holdes c. 15 Køer, 14 Stkr. Ungkvæg og Kalve og 1 Tyr af rød dansk Race, 4 Heste og 3 Plage. Sidste Aar solgtes c. 20 Fedesvin.

Søgaard er udflyttet fra Byen i 1871. Nuv. Ejer havde haft Ejendommen i Forpagtning fra 1870 og købte den 1873; før den Tid var Gaarden bortfæstet til Hans Olsen. — Bygningerne staar dels i Grundmur og dels i Bindingsværk.

Bækgaard, Haslev Sogn. Postforb. og St.: Haslev, hvortil c. 2 Km. Gaarden ligger c. 18 Km. fra Næstved. Ejer: *Johan Petersen*, som overtog Gaarden i 1913, er født i Skjelby Sogn 4. Jan. 1873 og gift med *Margrethe Petersen*, født i Mogensstrup 20. Aug. 1875.

Matr.-Nr. 3a af Troelstrup. Hartkorn 4 Tdr. 6 Skpr. 3 Fdkr. Ejendomsskyld 29,000 Kr. (efter ny Vurdering 33,000 Kr.). Brandassurance for Bygningerne 30,000 Kr. Areal 39½ Td. Ld., deraf Ager c. 38½, Have og Gaardsplads 1. Agermarken drives i en 8 Marksdrift: Halvbrak, Vintersæd, Byg, Roer, Blandsæd, 2½aars Græs og Havre. Jordens Bonitet er lermuldet. Der holdes c. 18 Køer, 12 Stkr. Ungkvæg og Kalve og 1 Tyr af rød dansk Race, 4 Heste, c. 3 Plage. Sidste Aar solgtes c. 80 Fedesvin.

Bækgaard ligger Troelstrup By og er Arvefæste under Gisselfeldt. Den nuv. Ejer købte af Lars Andersen, som havde faaet Ejendommen efter Faderen, Anders Larsen. — Bygningerne staar væsentligst i Grundmur med Straatage og er opførte af L. Andersen.

J. Andersens Forpagtergaard i Frerslev, Frerslev Sogn. Postforb. og St.: Haslev, hvortil c. 4 Km. Gaarden ligger c. 19 Km. fra Køge. Ejer: *Grevskabet*

Bregentved. Nuv. Forpagter: *Jacob Andersen*, som overtog Gaarden i 1909, er født i Frerslev Sogn 4. Novbr. 1851.

Matr.-Nr. 4a m. fl. af Frerslev. Hartkorn 5 Tdr. 3 Skpr. 3 Fdkr. 2½ Alb. Ejendomsskyld 30,000 Kr. (efter ny Vurdering 40,000 Kr.). Brandassurance for Bygningerne 20,000 Kr. Areal 60 Tdr. Ld., deraf Ager 57½, Eng 1½, Have og Gaardsplads 1. Agermarken drives i en 7 Marksdrift: Havre, Roer, Byg, Rug, Blandsæd og 2aars Græs. Jordens Bonitet er let sandblandet. Der holdes c. 18 Køer, 14 Stkr. Ungkvæg og Kalve og 1 Tyr af rød dansk Race, 5 Heste og 3 Plage. Sidste Aar solgtes c. 60 Fedesvin.

Gaarden, som ligger c. 1½ Km. NV. for Frerslev By, har nuv. Forpagter overtaget efter *Peder Larsen*, der havde faaet den efter Faderen, *Lars Madsen*. — Bygningerne staar dels i Grundmur og dels i Bindingsværk med Pap- og Straatage.

Nordgaard, Braaby Sogn. Postforb. og St.: Haslev, hvortil c. 4 Km. Tlf. 15 over Konradfeld Central. Gaarden ligger c. 20 Km. fra Ringsted. Ejer: *Lars Chr. Nielsen*, som overtog Gaarden i 1917, er født paa Ejendommen 23. Juni 1885 og gift med *Marie Nielsen*, født i Bonderup 9. Juli 1895.

Matr.-Nr. 3a af Braaby. Hartkorn 6 Tdr. 2 Skpr. 1 Fdkr. ¼ Alb. Ejendomsskyld 33,500 Kr. (efter ny Vurdering 44,000 Kr.). Brandassurance for Bygningerne 34,000 Kr. Areal 50 Tdr. Ld., deraf Ager 45, Eng 4, Have og Gaardsplads 1.



Nordgaard.

Agermarken drives i en 7 Marksdrift: benyttet Brak, Vintersæd, Blandsæd, 2aars Græs, Havre og Roer. Jordens Bonitet er stærk Lerjord. Der holdes 18 Køer, 16 Stkr. Ungkvæg og Kalve og 1 Tyr af rød dansk Race, 4 Heste, 4 Plage og Føl samt 6 Faar. Sidste Aar solgtes c. 65 Fedesvin.

Nordgaard blev købt til Arvefæste fra Gisselfeldt 1866 af *Niels Chr. Nielsen*, der samtidig udflyttede den fra Braaby By til dens nuv. Plads tæt NØ. for Byen; han solgte senere til sin Søn, den nuv. Ejer.

Bygningerne staar dels i Bindingsværk, dels i Grundmur og dels i Træ. Gaarden ligger i den nv. Del af Marken.

Højerupgaard, Braaby Sogn. Postforb. og St.: Haslev, hvortil c. 4 Km. Gaarden ligger c. 20 Km. fra Ringsted. Ejer: *Peder Andersen*, som overtog Gaarden i 1916, er født paa Ejendommen 13. Maj 1861.

Matr.-Nr. 4a af Braaby. Hartkorn 5 Tdr. 1 Skp. 2 Fdkr. 2½ Alb. Ejendomsskyld 30,000 Kr. (efter ny Vurdering 36,000 Kr.). Brandassurance for Bygningerne 21,000 Kr. Areal 40 Tdr. Ld., deraf Ager 37½, Eng 1½, Have og Gaardsplads 1. Agermarken drives i en 7 Marksdrift: Havre, benyttet Brak, Vintersæd, Byg og Roer, Blandsæd og 2aars Græs. Jordens Bonitet er lermuldet. Der holdes 14 Køer, 4 Stkr. Ungkvæg og Kalve og 1 Tyr af rød dansk Race, 4 Heste og 1 Plag. Sidste Aar solgtes c. 20 Fedesvin.

Højerupgaard ligger sydlig i Braaby By. Den nuv. Ejer overtog Gaarden

efter Faderen, Lars Andersen, der købte den til Arvefæste fra Gisselfeldt, efter at hans Fader havde haft Ejendommen i Fæste. — Bygningerne staar dels i Grundmur og dels i Bindingsværk med Stentag paa Hovedb. og Straatage paa Avlsb.

Elmegaard, Frerslev Sogn. Postforb. og St.: Thureby, hvortil c. 5 Km. Gaarden ligger c. 17 Km. fra Køge. Ejer: *Jens Peter Nielsen*, som overtog Gaarden i 1905, er født i Terslev Sogn 15. Jan. 1880 og gift med *Marie Jensen*, født paa Ejendommen 2. Marts 1883.

Matr.-Nr. 7 af Høstentorp. Hartkorn 6 Tdr. 1 Skp. 3 Fdkr. 1 Alb. Ejendomsskyld 30,000 Kr. (efter ny Vurdering 41,000 Kr.). Brandassurance for Bygningerne 19,000 Kr. Areal 55 Tdr. Ld., deraf Ager 53, Eng 1, Have og Gaardsplads 1. Agermarken drives i en 8 Marksdrift: Havre, benyttet Brak, Vintersæd, Byg, Roer, Blandsæd og 2aars Græs. Jordens Bonitet er lermuldet. Der holdes 18 Køer, 13 Stkr. Ungkvæg og Kalve og 1 Tyr af rød dansk Race, 4 Heste, 2 Plage og 2 Faar. Sidste Aar solgtes c. 50 Fedesvin.

Elmegaard ligger i Høstentorp By og er Arvefæste under Grevskabet Bregentved. Den nuv. Ejer købte af Svigerfaderen, Niels Jensen, som købte Ejendommen til Arvefæste, efter at Faderen, Jens Hansen, havde haft den i Fæste. — Bygningerne staar væsentlig i Bindingsværk med Straatage. Petroleumsmotor er installeret.

H. P. Hansens Fæstegaard i Høstentorp, Frerslev Sogn. Postforb. og St.: Thureby, hvortil c. 5 Km. Gaarden ligger c. 17 Km. fra Køge. Ejer: *Grevskabet Bregentved*. Nuv. Fæster: *Hans P. Hansen*, som overtog Gaarden i 1903, er født i Dalby Sogn 8. Jan. 1857 og gift med *Johanne Jørgensen*, født i Bakkerup 1. Jan. 1852.

Matr.-Nr. 8a af Høstentorp. Hartkorn 5 Tdr. 5 Skpr. 2¼ Alb. Ejendomsskyld 29,000 Kr. (efter ny Vurdering 32,000 Kr.). Areal 44 Tdr. Ld., deraf Ager 43, Have og Gaardsplads 1. Agermarken drives i en 8 Marksdrift: Brak, Vintersæd, Byg, Staldfoder, Roer, Blandsæd, Græs og Havre. Jordens Bonitet er lermuldet. Der holdes c. 18 Køer, 12 Stkr. Ungkvæg og Kalve og 1 Tyr af rød dansk Race, 4 Heste og 2 Plage. Sidste Aar solgtes c. 40 Fedesvin.

Gaarden, der ligger i Høstentorp By, har nuv. Fæster faaet overdraget efter Niels Nielsen, som havde faaet den ved sit Ægteskab med Enken efter forrige Fæster. — Hovedb. er grundmuret med Stentag, de to Avlsb. staar i Bindingsværk med Straatage, og den v. Længe er af Træ med Zinktag.

PRÆSTØ AMT.



PRÆSTØ Amt bestaar af den sydøstlige Del af Sjælland samt Øerne Møen, Nyord og Bogø foruden flere nærliggende mindre Øer. Den nordlige Del af Amtet skyder sig ind mellem Sorø og Københavns Amter, og Tybjerg Herred strækker sig som en Kile mod Nordvest ind i Sorø Amt. Mod Syd og Sydvest grænser Amtet til Vordingborg Bugt og mod Øst til Østersøen, der her afsætter Køge Bugt og Fakse Bugt med Præstø Fjord samt Ulvsund, hvilket sidste skiller Møen fra Sjælland. Mellem Køge og Fakse Bugter ligger Halvøen Stevns.

I sin nuværende Skikkelse oprettedes Amtet 1803, da Møens Herred sammen med Amtets 5 Købstæder forenedes med de gamle, allerede i 1750 sammenlagte Tryggevælde og Vordingborg Amter. Tryggevælde Amt omfattede i 1660 Bjevskov, Stevns og Fakse Herreder, medens Vordingborg Amt bestod af Tybjerg, Hammer og Baarse Herreder; Møens Amt indbefattede Øen Møen og fra 1689 tillige Bogø. I Tiden 1660—65 dannede Dele af Baarse og Møens Herreder et eget Amt, Jungshoved Amt.

Amtets Overfladeforhold er en Del afvekslende. I det østlige Møen hæver Aborrebjerg sig til 143 M. (455 Fod) og Kongsbjerg til 135 M. (429 Fod). Øst for Næstved hæver Kobanke sig til 123 M. og Oredrevsbakken til 116 M.; Øst for Vordingborg ligger Kulsbjergerne (107 M.). Af Vandløb kan nævnes Stevns eller Tryggevælde Aa, der løber ud i Østersøen; Grænsen mod Sorø Amt dannes for en Del af Susaa med Tjustrup og Bavelse Sø. Iøvrigt findes der af Søer kun faa, og de er smaa. Uagtet Skovarealet er stort, er Skovene gennemgaaende smaa og ligger tættest mellem Fakse og Køge, Vest for Fakse og mellem Vordingborg og Kallehave.

Jorderne i Præstø Amt er gennemgaaende meget frugtbare. Og Landskabet er smukt; ganske vist mangler de store Søer, som man har f. Eks. i Nordøst-Sjælland, men Kysternes mange Indskæringer træder i deres Sted. Man har, som allerede nævnt, her mange Skove, der i Forbindelse med Bakkerne med de vide Udsigter bidrager til at forøge Landskabets Skønhed. Store Fladestrækninger af Enge og Moser findes der ogsaa her.

Den frugtbareste Del af Amtet træffer man paa Stevns, hvis vestlige Grænse delvis er Stevns Aa eller, som den hedder i sit nordre Løb, Tryggevælde Aa. Til

denne kønne sjællandske Egn er det, at J. L. Heiberg har henlagt Handlingen i sit smukke nationale Skuespil »Elverhøj«. I dette hører man om, at Øst for Tryggevælde Aa herskede Klintekongen, og denne Aa turde ingen anden Konge overskride. Men Kong Christian den 4. vilde ikke anerkende dette Skel og trodsede Klintekongen og gik over Aaen ved Herregaarden Tryggevælde. — Det flade Stevns Land ender mod Øst med en lodret, nøgen Klint, Stevns Klint, der er frembragt ved Havets Angreb paa Kysten. Nede fra den smalle Strandbred under Klinten ser man, at denne er opbygget af forskellige Stenarter, der ligger i omtrent vandrete Lag over hverandre. Her faar man et Indblik i vort Lands geologiske Historie.

En sjælden landskabelig Skønhed finder man paa Møen, hvor Møens Klint byder en stor Afveksling af stejlt fremspringende Kridtmasser og dybt indskaarne Kløfter og Dale, rig paa Skov og Kratbevoksning.

Amtets mindste Købstad er Præstø; den ligger kønt paa en Halvø, som tidligere var en Ø, og som skyder sig ud i Fjorden af samme Navn. Byen hører ikke til de ældste her i Landet; den fik sine første Privilegier 1403 af Erik af Pommern og har aldrig været nogen stor By. Som saa mange andre af Landets Købstæder har Præstø været hærget af mange og store Brande, hvortil er kommet andre Ulykker som Krig og Pest. I det 19. Aarh. havde Byen en ret betydelig Handel med Flæsk og Korn. Ved en Privatbane staar den i Forbindelse med Næstved.

Paa Stevns ligger Købstaden Storehedinge c. 3 Km. fra Klinten og c. 6 Km. Nord for Udskebningsstedet Rødvig. Byen, der ligger paa et fladt, skovløst Terræn, har ingen særlig gamle Bygninger; men den har en meget interessant Kirke, en af de polygone Kirker fra Middelalderen; det er nu en Korskirke. Byen, der i gamle Dage kun kaldtes Hedinge, har aldrig haft nogen stor Betydning. Dens første kendte Købstadsprivilegier stammer fra 1441 under Christoffer af Bayern. Storehedinge har ikke i fordums Dage haft noget Kloster, der har kunnet give Byen Anseelse, og den har langt op i Tiden mere Præg af en Landsby end af en Købstad. Agerbrug var ogsaa gennem lange Tider dens vigtigste Erhverv og er endnu et vigtigt Erhverv ved Siden af Handel og Haandværk. Fra Køge fører Jernbanen over Storehedinge til Rødvig.

Amtets største Købstad er Næstved. Den ligger kønt ved Susaa c. 5 Km. fra Aaens Udløb i Karrebæk Fjord; Byens Ladeplads ude ved Bugten er Karrebæksminde. Næstved har med sine mange smaa og krogede Gader et noget gammeldags Udseende, og der findes i Byen en stor Del gamle ejendommelige Bygninger. — I det 12. Aarh. grundlagdes her Sct. Peders Benediktinerkloster, og omkring dette voksede Byen efterhaanden op. Den var i Middelalderen en af de betydeligste Byer paa Sjælland. Under Erik af Pommern var den Møntsted, og Kongerne opholdt sig ofte i Næstved og ejede Gaarde der. Den hærgedes i Middelalderen flere Gange af store Ildebrande, og da efter Reformationen Klosteret blev inddraget, led Byen derunder, og dens Handel og Skibsfart tog stærkt af. Men i det 19. Aarh. har Næstved igen været i stærk Fremgang, og særlig i den sidste Del af Aarhundredet har Byens Haandværk, Industri og Handel været i rask Udvikling. Den er efterhaanden bleven et Jernbaneknudepunkt for Sydsjælland; den er Station paa Hovedlinjen København—Gedser samt Endepunkt paa Statsbanen Slagelse—Næstved og Privatbanen Næstved—Præstø. I Næstved har Amtmanden for Præstø Amt Bolig, og Byen er Garnisonsby for et Rytterregiment og efter Hærordningen af 1909 tillige for Infanteri.

Ved en lille Vig, der skærer sig ind fra Vordingborg Bugt, ligger den sydligste Købstad paa Sjælland, Vordingborg. I den sydøstlige Del af Byen ligger Slotsbanken, hvor Ruinerne findes af den Borg, hvorefter Byen har sit Navn. Der findes nu ikke mange gamle Huse i Byen, hvis største Seværdighed er Ruinerne paa den store Slotsbanke, som er omgivet af den endnu bevarede ydre Ringmur; denne har været forsynet med Taarne, hvoraf endnu ses Rester; kun et af dem er helt bevaret, det saakaldte runde Gaasetaarn, opført af Valdemar Atterdag. — Vordingborg By er meget gammel og har langt tilbage i Tiden været bekendt som

Overfartssted til Falster. Byens Historie knytter sig nær til Borgen, omkring hvilken den er vokset op. I Valdemarernes Tid var Slottet ofte Residens for Kongerne, og mange vigtige Regeringshandlingar har fundet Sted her. Men efter at dette var ophørt i Slutningen af Middelalderen, tabte Byen i Anseelse. Senere hen forfaldt Slottet, og der er, som nævnt, foruden Gaasetaarnet kun Ruiner tilbage. Hele Slotsbanken er nu fredet, efter at der i Slutningen af forrige Aarh. har fundet forskellige Undersøgelser og Udgravninger Sted.

Byen er gaaet en Del frem i det 19. Aarh., efter at den i den forudgaaende Tid havde haft en Tilbagegangsperiode. Den er Station paa den sydsjællandske Hovedbane, der ender i Masnedsund, hvorfra Overfarten over Masnedø finder Sted til Orehoved paa Falster. Fra Vordingborg gaar der en Privatbane mod Vest til Kallehave. Efter at Hærordningen i 1909 er bleven gennemført, er Vordingborg bleven Garnisonsby. Forøvrigt var den indtil 1866 Garnisonssted for det Rytterregiment, der da flyttedes til Næstved.

Paa Nordvestsiden af Møen ligger Øens eneste Købstad, S t e g e. Byen ligger inderst i Stege Bugt ved det smalle Indløb, som forbinder Bugten med Noret, saa den er omgivet af Vand paa de tre Sider. Byen har ingen særlig gamle Bygninger med Undtagelse af Mølleporten, der er den eneste tilbageværende af Byens tre Porte; den er i den nyeste Tid bleven restaureret og fredet. Stege er en gammel By, der er vokset op om en Borg, der i sin Tid har ligget sydlig i Byen ved Indløbet til Noret. I Middelalderen var det en ret anseelig By med god Handel og Søfart, særlig paa Tyskland, og et godt Fiskeri. Ogsaa den har lidt haardt under tidligere Tidens Plager: Ildebrande, Pest og Krig. Efter at den i det 18. Aarh. havde ført en hensygnende Tilværelse, har den i forrige Aarh. haft nogen Fremgang.

Bjeverskov Herred.

Ørsemosegaard, Vollerslev Sogn. Postforb. og St.: Østervang, hvortil c. 3 Km. Gaarden, der ligger c. 16 Km. fra Ringsted og Køge, hører under *Giesegaard*. Fæster: *Jacob Hansen*, som overtog Gaarden i 1901. er født paa Ejendommen 17. Febr. 1863.

Matr.-Nr. 3a m. fl. af Vollerslev. Hartkorn 6 Tdr. 2 Skpr. 3 Fdkr. 1 Alb. Ejendomsskyld 33,000 Kr. (efter ny Vurdering 42,000 Kr.). Brandassurance for Bygningerne 18,000 Kr. Areal 75 Tdr. Ld., deraf Ager 71, Eng 3, Have og Gaardsplads 1. Agermarken drives i en 7 Marksdrift: Brak, Vintersæd, Byg, Roer Havre og 2aars Græs. Jordens Bonitet er af blandet Beskaffenhed. Der holdes 14 Køer, 10 Stkr. Ungkvæg og Kalve og 1 Tyr af rød dansk Race, 5 Heste, 2 Plage og 4 Faar. Sidste Aar solgtes c. 20 Fedesvin.

Ørsemosegaard ligger ved Vejen til Juellund c. $\frac{1}{2}$ Km. Ø. for Vollerslev By. *Jacob Hansen* overtog Fæstet efter Faderen, *Hans Jensen*, som havde overtaget det ved Ægteskab med forrige Fæster, *Jacob Christiansens Enke*. — Bygningerne staar i Bindingsværk med Straatage; mod Ø. ligger en Bræddelade med Paptag.

Duenæsgaard, Vollerslev Sogn. Postforb. og St.: Østervang, hvortil c. 2 Km. Gaarden ligger c. $15\frac{3}{4}$ Km. fra Køge og Ringsted. Ejer: *Ole Kr. Nielsen*, som overtog Gaarden 12. Febr. 1897, er født i Gjørsløv Sogn 28. Aug. 1864 og gift med *Signe Hansen*, født i Vollerslev.

Matr.-Nr. 5a m. fl. af Vollerslev. Hartkorn 5 Tdr. 7 Skpr. 3 Fdkr. $1\frac{1}{4}$ Alb. Ejendomsskyld 30,000 Kr. (efter ny Vurdering 42,000 Kr.). Brandassurance for Bygningerne 16,000 Kr. Areal $55\frac{1}{2}$ Td. Ld., deraf Ager $53\frac{1}{2}$, Bæk m. m. 1, Have og Gaardsplads 1. Agermarken drives i en 8 Marksdrift: Brak, Vintersæd, Byg, Havre, Roer, Havre og Byg og 2aars Græs. Jordens Bonitet er overvejende lermuldet. Der holdes 17 Køer, 10 Stkr. Ungkvæg og Kalve og 1 Tyr af rød dansk Race, 4 Heste og 2 Plage. Sidste Aar solgtes c. 40 Fedesvin.

Duenæsgaard ligger c. 1 Km. NØ. for Vollerslev By og er Arvefæste under *Giesegaard*. Den nuv. Ejer købte af Boet efter *Søren Nielsen*, som havde købt Ejendommen til Arvefæste. — Bygningerne staar i Bindingsværk med Straatage og er opførte c. 1850.

N. Ingvorsens Gaard i Vollerslev, Vollerslev Sogn. Postforb. og St.: Østervang, hvortil c. $\frac{1}{2}$ Km. Tlf. 33 over Vollerslev Central. Gaarden ligger c. 16 Km. fra Køge og Ringsted. Ejer: *Niels Ingvorsen*, som overtog Gaarden i 1903, er født paa Ejendommen 22. Septbr. 1878 og gift med *Johanne Larsen*, født i Bjeverskov.

Matr.-Nr. 8a m. fl. af Vollerslev. Hartkorn 5 Tdr. 2 Fdkr. $2\frac{3}{4}$ Alb. Ejendomsskyld 30,000 Kr. (efter ny Vurdering 38,000 Kr.). Brandassurance for Bygningerne 16,000 Kr. Areal 48 Tdr. Ld., deraf Ager 47, Have og Gaardsplads 1. Agermarken drives i en 8 Marksdrift: Havre, benyttet Brak, Vintersæd, Byg, Roer, Byg og 2aars Græs. Jordens Bonitet er af blandet Beskaffenhed. Der holdes 12 Køer,

8 Stkr. Ungkvæg og Kalve og 1 Tyr af rød dansk Race, 4 Heste og 2 Plage. Sidste Aar solgtes c. 50 Fedesvin.



N. Ingvorsens Gaard.

Gaarden ligger yderst mod V. i Vollerslev By og blev købt til Arvefæste 1877 fra Giesegaard. Den nuv. Ejer har overtaget Ejendommen efter sin Fader, Jens Ingvorsen; før ham nævnes som Ejer Peder Pedersen og før ham igen Hans Nielsen. — Hovedb. er grundmuret med Straatag; Avlsb. staar i Bindingsværk og er ligeledes tækkede med Straa.

L. Lyders Larsens Gaard i Vollerslev, Vollerslev Sogn. Postforb. og St.: Østervang, hvortil c. 1 Km. Gaarden ligger c. 16 Km fra Køge og Ringsted. Ejer: *Lars Lyder Larsen*, som overtog Gaarden i 1915, er født i Bøgede 16. Septbr, 1871 og gift med *Karen Pedersen*, født i Hejnerup.

Matr.-Nr. 9a m. fl. af Vollerslev. Hartkorn 5 Tdr. 7 Skpr. 1 Fdkr. 1 Alb. Ejendomsskyld 33,000 Kr. Areal 52 Tdr. Ld., deraf Ager 49, Eng 2, Have og Gaardsplads 1. Agermarken drives i en 8 Marksdrift: benyttet Brak, Rug, Byg, Roer, Havre, Byg og 2aars Græs. Jordens Bonitet er af blandet Beskaffenhed. Der holdes 23 Køer. Ejeren driver Ejendommen sammen med Gaarden Matr.-Nr. 12a af Gjørsløv, hvor Besætningen, undtagen Malkekøerne, er opstaldet. Denne Gaard har et Jordtilliggende paa c. 79 Tdr. Ld.

Den nuv. Ejer købte Gaarden af Anders Nielsen, som havde faaet Ejendommen efter Faderen, Niels Nielsen. Hovedb. ligger mod V. og er opført i Grundmur med Spaantag; Avlsb. staar i Bindingsværk med Straatage.

Aage Jensens Forpagtergaard i Vollerslev, Vollerslev Sogn. Postforb. og St.: Østervang, hvortil c. 1 Km. Gaarden, der ligger c. 13 Km. fra Køge, hører



Aage Jensens Forpagtergaard.

under *Giesegaard*. Nuv. Forpagter: *Aage Jacob Jensen*, som overtog Gaarden i 1909, er født i Gjørsløv Sogn 3. April 1891.

Matr.-Nr. 10a m. fl. af Vollerslev. Hartkorn 6 Tdr. 5 Skpr. 1 Fdkr. $\frac{1}{2}$ Alb. Ejendomsskyld 33,000 Kr. (efter ny Vurdering i 1916 46,000 Kr.). Areal 55 Tdr. Ld., deraf Ager 54, Have og Gaadsplads 1. Agermarken drives i en 8 Marksdrift: Havre, benyttet Brak, Vintersød, Byg, Roer, Byg og 2aars Græs. Jordens Bonitet er lermuldet. Der holdes 18 Køer, 16 Stkr. Ungkvæg og Kalve og 1 Tyr af rød dansk Race, 5 Heste og 2 Plage. Sidste Aar solgtes c. 75 Fedesvin.

Gaarden ligger højt yderst mod S. i Vollerslev By. Den købtes til Arvefæste af Jacob Olsen, som efterlod den 1909 til sin Dattersøn, den nuv. Forpagter; han solgte den igen til Giesegaard og overtog samme Aar Ejendommen i Forpagtning. — Bygningen er dels af Bindingsværk og dels af Grundmur. Der agtes mod Ø. bygget en ny Hovedb. i Grundmur med Stentag.

Oredrevsgaard, Vollerslev Sogn. Postforb. og St.: Østervang, hvortil c. 4 Km. Tilf. 17 over Vollerslev Central. Gaarden ligger c. 15 Km. fra Køge. Ejer: *Lars Christensen*, som overtog Gaarden i 1901, er født i Terslev Sogn 30. Decbr. 1872 og gift med *Anna Marie Nielsen*, født paa Ejendommen.

Matr.-Nr. 13b m. fl. af Vollerslev. Hartkorn 5 Tdr. 4 Skpr. 2 Fdkr. 1 Alb. Ejendomsskyld 32,000 Kr. (efter ny Vurdering 38,000 Kr.). Areal 73 Tdr. Ld., deraf Ager 70 $\frac{1}{2}$, Mose 1, Have og Gaardsplads 1 $\frac{1}{2}$. Agermarken drives i en 8 Marksdrift: Havre, dels Helbrak og dels benyttet Brak, Vintersød, Byg, Roer, Havre eller Blandsød og 2aars Græs. Jordens Bonitet er af blandet Beskaffenhed. Der holdes 26 Køer, 19 Stkr. Ungkvæg og Kalve og 1 Tyr af rød dansk Race, 6 Heste, 3 Plage og Føl. Sidste Aar solgtes c. 70 Fedesvin.

Oredrevsgaard er Arvefæste under *Giesegaard* og ligger c. 2 Km. S. for Vollerslev By. Den nuv. Ejer overtog Gaarden efter Svigerfaderen, *Andreas Nielsen*, som havde overtaget den efter Faderen, *Niels Andreasen*. — Bygningerne staar dels i Bindingsværk og dels i Grundmur.

L. Nielsens Gaard i Fløjterup, Vollerslev Sogn. Postforb. og St.: Thureby, hvortil c. 7 Km. Gaarden ligger c. 10 $\frac{1}{2}$ Km. fra Køge. Ejer: *Lars P. Nielsen*, som overtog Gaarden i 1891, er født i Dysted 13. Maj 1850 og gift med *Ane Marie Andersen*, født i Lille Skensved.

Matr.-Nr. 2a m. fl. af Fløjterup. Hartkorn 4 Tdr. 6 Skr. 3 Fdkr. 2 $\frac{1}{2}$ Alb. Ejendomsskyld 28,000 Kr. (efter ny Vurdering 35,000 Kr.). Areal 51 Tdr. Ld., deraf Ager 50, Have og Gaardsplads 1. Agermarken drives i en 7 Marksdrift: benyttet Brak, Vintersød, Byg, Roer, Havre og 2aars Græs. Jordens Bonitet er af blandet Beskaffenhed. Der holdes 15 Køer, 10 Stkr. Ungkvæg og Kalve og 1 Tyr af rød dansk Race, 4 Heste og 2 Plage. Sidste Aar solgtes c. 30 Fedesvin.

Gaarden ligger inde i Vollerslev og er Arvefæste under *Giesegaard*. Den nuv. Ejer har købt den af *Peder Nielsen*, som havde overtaget Ejendommen efter sin Fader, *Niels Pedersen*. — Den grundmurede Hovedb. er opført 1840 og er tækket med Straa; Avlsb. staar i Bindingsværk og ligeledes med Straatage.

Bestegaard, Lidemark Sogn. Postforb. og St.: Bjevskov, hvortil c. 2 Km. Gaarden ligger c. 13 $\frac{1}{2}$ Km. fra Køge. Ejer: *Jørgen Jørgensen*, som overtog Gaarden i 1916, er født i Lidemark 19. Juni 1881.

Matr.-Nr. 3a m. fl. af Lidemark. Hartkorn 6 Tdr. 2 Skpr. 2 Fdkr. 1 $\frac{1}{2}$ Alb. Ejendomsskyld 32,500 Kr. Areal 55 Tdr. Ld., deraf Ager 54, Have og Gaardsplads 1. Agermarken drives i en 7 Marksdrift: Helbrak, Vintersød, Byg, Roer, Havre og 2aars Græs. Jordens Bonitet er af blandet Beskaffenhed. Der holdes 15 Køer, 10 Stkr. Ungkvæg og Kalve og 1 Tyr, 4 Heste, 1 Plag og 4 Faar. Sidste Aar solgtes c. 50 Fedesvin.

Bestegaard er Arvefæste under Sorø Akademi og ligger i Lidemark By lige bag ved Kirken. — Nuv. Ejer har købt Ejendommen af *Niels Jørgensen*, som havde overtaget den efter sin Fader, *Jørgen Jensen*; han havde overtaget Gaarden efter sin Fader, *Jens Nielsen*, og købt den til Arvefæste. Bygningerne staar i Bindingsværk med Straatage.

Lidemarksgaard, Lidemark Sogn. Postforb. og St.: Bjevskov, hvortil c. 2 Km. Gaarden ligger c. 13 $\frac{1}{2}$ Km. fra Køge. Ejer: *Carl Fr. Schousbo*, som

overtog Gaarden i Forpagtning 1895 og som Ejer i 1907, er født i København 26. Jan. 1870 og gift med *Anna Jensen*, født i Torup Sogn.

Matr.-Nr. 9a m. fl. af Lidemark. Hartkorn 5 Tdr. 3 Skpr. 1 Fdkr. $\frac{3}{4}$ Alb. Ejendomsskyld 28,000 Kr. (efter ny Vurdering 36,000 Kr.). Brandassurance for Bygningerne 16,000 Kr. Areal 44 $\frac{1}{2}$ Td. Ld., deraf Ager 43 $\frac{1}{2}$, Have og Gaardsplads 1. Agermarken drives i en 8 Marksdrift: Havre, benyttet Brak, Vintersæd, Byg, Roer, Blandsæd og 2aars Græs. Jordens Bonitet er stærk Lerjord. Der hol-



Lidemarksgaard.

des 13 Køer, 8 Stkr. Ungkvæg og Kalve og 1 Tyr af rød dansk Race, 4 Heste og 2 Plage. Sidste Aar solgtes c. 40 Fedesvin.

Lidemarksgaard, der ligger inde i Lidemark By, blev i sin Tid købt af Dronning Anna Sofie og kom derved under Vallø, hvortil den endnu er Arvefæste. Oprindeligt var det en Herregaard, der ejedes af Slægten Godske, indtil Jørgen Christensen købte den i 1691; han solgte til Jens Juell paa Juellund. Den nuv. Ejer købte af Plejefaderen, Fr. Jensen, og denne af Jens Larsen, der havde købt Ejendommen til Arvefæste. — Bygningerne er grundmurede undtagen v. Længe, der staar i Bindingsværk.

Kvistkovgaard, Lidemark Sogn. Postforb. og St.: Bjevskov, hvortil c. 3 Km. Tlf. 45 over Bjevskov Central. Gaarden ligger c. 14 $\frac{1}{2}$ Kr. fra Køge. Ejer: *Niels Larsen*, som overtog Gaarden i 1890, er født paa Ejendommen 20. Jan. 1861 og gift med *Maren Jørgensen*, født i Lidemark.

Matr.-Nr. 12a m. fl. af Lidemark. Hartkorn 5 Tdr. 4 Skpr. 2 Fdkr. $\frac{2}{4}$ Alb. Ejendomsskyld 34,000 Kr. (efter ny Vurdering 45,000 Kr.). Brandassurance for



Kvistkovgaard.

Bygningerne 21,000 Kr. Areal 53 Tdr. Ld., deraf Ager 52, Have og Gaardsplads 1. Agermarken drives i en 9 Marksdrift: Havre, $\frac{1}{2}$ Halvbrak $\frac{1}{2}$ Helbrak, Vintersæd, Byg, $\frac{1}{2}$ Havre $\frac{1}{2}$ Staldfoder, Roer, Blandsæd og 2aars Græs. Jordens Bonitet er sandmuldet. Der holdes 16 Køer, 9 Stkr. Ungkvæg og Kalve og 1 Tyr af rød dansk Race, 4 a 5 Heste, 1 a 2 Plage og 6 Faar. Sidste Aar solgtes c. 80 Fedesvin.

Kvistkovgaard ligger tæt SV. for Lidemark By og er Arvefæste under Vallø. Den nuv. Ejer overtog Gaarden efter Faderen, Lars Nielsen, der købte den til Arvefæste;

han havde faaet den efter sin Fader, Niels Nielsen, som atter havde overtaget den efter sin Fader, Niels Larsen. — Bygningerne staar hovedsagelig i Bindingsværk med Straatage. Tæt S. for Gaarden ligger en Vindmølle.

Langerødsgaard, Lidemark Sogn. Postforb. og St.: Bjeverskov, hvortil c. 3 Km. Gaarden ligger c. 14 Km. fra Køge. Ejer: *Niels Andersen*, som overtog Gaarden i 1882, er født i Ejby Sogn 24. Marts 1843 og gift med *Johanne Larsen*, født i Ørsted.

Matr.-Nr. 13a m. fl. af Lidemark. Hartkorn 5 Tdr. 1 Skp. 3 Fdkr. 1¹/₄ Alb. Ejendomsskyld 31,000 Kr. (efter ny Vurdering 40,000 Kr.). Areal 62 Tdr. Ld.,



Langerødsgaard.

deraf Ager 61, Have og Gaardsplads 1. Agermarken drives i en 8 Marksdrift: Havre, benyttet Brak og Helbrak, Vintersæd, Byg, Roer, Blandsæd og 2aars Græs. Jordens Bonitet er dels ler- og dels noget letmuldet. Der holdes 16 Køer, 12 Stkr. Ungkvæg og Kalve og 1 Tyr af rød dansk Race, 4 Heste, 2 Plage og 2 Faar. Sidste Aar solgtes c. 40 Fedesvin.

Langerødsgaard ligger lidt SV. for Lidemark By og er Arvefæste under Vallø. Nuv. Ejer har købt af Søren Christensen, som havde faaet Gaarden efter sin Svigerfader, Peder Nielsen. — Bygningerne staar dels i Grundmur og dels i Bindingsværk. En Vindmølle er opstillet paa Gaarden.

H. Johansens Gaard i Ødemark, Lidemark Sogn. Postforb. og St.: Thureby, hvortil c. 7 Km. Gaarden ligger c. 10¹/₂ Km. fra Køge. Ejer: *Hans Johansen*, som overtog Gaarden i 1889, er født i Kavstrup 10. Juli 1842.

Matr.-Nr. 1a m. fl. af Ødemark. Hartkorn 4 Tdr. 6 Skpr. 1 Fdkr. ¹/₂ Alb. Ejendomsskyld 30,000 Kr. Areal 54¹/₂ Td. Ld., deraf Ager 52¹/₂, Mose 1, Have og Gaardsplads 1. Agermarken drives i en 9 Marksdrift: Havre, Brak, Vintersæd, Byg, Roer og Staldfoder, Blandsæd og Byg og 3aars Græs. Jordens Bonitet er af blandet Beskaffenhed. Der holdes 13 Køer, 6 Stkr. Ungkvæg og Kalve og 1 Tyr af rød dansk Race, 4 a 5 Heste, 1 Plag og 3 Faar. Sidste Aar solgtes 12 Fedesvin.

Den nuv. Ejer overtog Gaarden ved Giftermaal med Enken efter forrige Ejer, Anders Petersen; denne havde faaet Ejendommen efter sin Fader, Peder Hansen, og købte den 1870 til Arvefæste under Vibygaard. — Hovedb. er opført i Grundmur; Avlsb. staar i Bindingsværk, alle med Straatage. Mod NV. ligger en Vindmølle.

O. Hansens Gaard i Gummerød, Lidemark Sogn. Postforb.: Køge, hvortil c. 10 Km., og St.: Herfølge, hvortil c. 4 Km. Ejer: *Ole Hansen*, som overtog Gaarden i 1898, er født i Sædder Sogn 20. April 1854 og gift med *Johanne Marie Pedersen*, født paa Ejendommen.

Matr.-Nr. 1b, 2 af Gummerød. Hartkorn 3 Tdr. Ejendomsskyld 38,000 Kr. Brandassurance for Bygningerne 15,000 Kr. Areal 47 Tdr. Ld., deraf Ager 46, Have og Gaardsplads 1. Agermarken drives i en 8 Marksdrift: Havre, Brak, Vintersæd, Byg, Roer, Blandsæd og 2aars Græs. Jordens Bonitet er sandmuldet. Der holdes 13 Køer, 8 Stkr. Ungkvæg og Kalve og 1 Tyr af rød dansk Race, 4 Heste, 2 Plage og Føl, 5 Faar. Sidste Aar solgtes c. 35 Fedesvin.

Gaarden, der ligger inde i Gummerød By, har nuv. Ejer købt af sin Svigerfader, Peder Sørensen, som købte den til Arvefæste under Vallø; han havde faaet Ejendommen efter sin Fader, Søren Nielsen, der atter havde overtaget den efter Faderen, Niels Pedersen. — Hovedb. er grundmuret, Avlsb. staar i Bindingsværk, alle med Straatage. En Bræddelade bærer Paptag.

Vindsebækgaard, Valløby Sogn. Postforb. og St.: Vallø, hvortil c. 4 Km. Tlf. 22 over Valløby Central. Gaarden ligger c. $6\frac{3}{4}$ Km. fra Køge. Ejer: *Lars Pedersen*, som overtog Gaarden i 1895, er født i Hellested Sogn 20. Septbr. 1866 og gift med *Marie Jensen*, født i Hellested.

Matr.-Nr. 5a m. fl. af Valløby. Hartkorn 5 Tdr. 6 Skpr. 3 Fdkr. Ejendoms-skyld 30,000 Kr. (efter ny Vurdering 42,000 Kr.). Brandassurance for Bygningerne 18,500 Kr. Areal 47 Tdr. Ld., deraf Ager 43, Eng 3, Have og Gaardsplads 1.



Vindsebækgaard.

Agermarken drives i en 7 Marksdrift: Halvbrak, Vintersæd, Havre og Staldfoder, Byg, Roer, Byg og $1\frac{1}{2}$ aars Græs. Jordens Bonitet er Lermuld paa Lerunderlag. Der holdes c. 18 Køer, 10 Stkr. Ungkvæg og Kalve og 1 Tyr af rød dansk Race, 4 Heste og 3 Plage. Sidste Aar solgtes c. 90 Fedesvin.

Vindsebækgaard er Arvefæste under Vallø. Den nuv. Ejer købte af Jens Christensen, som havde købt af Lars Pedersen; denne overtog Ejendommen 1867 ved Giftermaal. — Hovedb. er grundmuret med Rørtag. Avlsb. staar væsentlig i Bindingsværk med Straatage. En Vindmotor er opstillet.

Bremerholm, Valløby Sogn. Postforb. og St.: Vallø, hvortil c. $3\frac{1}{2}$ Km. Tlf. 22 over Valløby Central. Gaarden ligger c. $7\frac{1}{2}$ Km. fra Køge. Ejer: *Jens Chr. Jensen*, som overtog Gaarden i 1912, er født paa Ejendommen 14. Decbr. 1886 og gift med *Franzine Hansen*, født i Herfølge.

Matr.-Nr. 11 m. fl. af Valløby. Hartkorn 5 Tdr. 1 Skp. 2 Fdkr. $\frac{1}{2}$ Alb. Ejendoms-skyld 30,600 Kr. Brandassurance for Bygningerne 18,000 Kr. Areal 50 Tdr. Ld., deraf Ager 45, Eng og Mose 4, Have og Gaardsplads 1. Agermarken drives i en 9 Marksdrift: Havre, benyttet Brak, Vintersæd, Byg, Roer, Havre, Byg og 2aars Græs. Jordens Bonitet er af blandet Beskaffenhed. Der holdes 15 Køer, 10 Stkr. Ungkvæg og Kalve og 1 Tyr af rød dansk Race, 4 Heste og 2 Plage. Sidste Aar solgtes c. 40 Fedesvin.

Bremerholm blev udflyttet 1807 fra Valløby By til sin nuv. Plads c. $\frac{1}{2}$ Km. S. for Byen. Nuv. Ejer overtog Gaarden efter Faderen, Lars Jensen, som havde faaet den efter sin Fader, Jens Hansen; denne havde købt Ejendommen til Arvefæste fra Vallø. — Bygningerne staar dels i Grundmur, dels i Bindingsværk og dels i Træ.

Raadhøjgaard, Taarnby Sogn. Postforb. og St.: Vallø, hvortil c. 7 Km. Tlf. 11 over Stolpehus Central. Gaarden ligger c. $11\frac{1}{2}$ Km. fra Køge. Ejer: *Erik Sørensen*, som overtog Gaarden i 1906, er født paa Ejendommen 21. April 1879 og gift med *Kristine Pedersen*, født i Lille Taarnby.

Matr.-Nr. 13a m. fl. af Store Taarnby. Hartkorn 10 Tdr. 3 Skpr. Ejendoms-skyld 58,000 Kr. Brandassurance for Bygningerne 24,000 Kr. Areal 70 Tdr. Ld., deraf Ager 60, Eng 8, Veje m. m. 1, Have og Gaardsplads 1. Agermarken drives i en 7 Marksdrift: Havre, benyttet Brak, Vintersæd, Byg, Roer, Byg og Græs. Jor-

dens Bonitet er af lermuldet Beskaffenhed. Der holdes 25 Køer, 24 Stkr. Ungkvæg og Kalve og 2 Tyre af rød dansk Race, 5 Heste, 3 Plage og Føl. Sidste Aar solgtes c. 80 Fedesvin.

R a a d h ø j g a a r d blev købt til Arvefæste fra Vallø af nuv. Ejers Fader, Søren Christiansen, som havde overtaget den efter sin Plejefader, Erik Sørensen. — Bygningerne staar dels i Grundmur, dels i Bindingsværk og dels i Træ. Petroleumsmotor er installeret.

Tjørnskov, Taarnby Sogn. Postforb.: Vallø, og St.: Grubberholm, hvortil c. 3½ Km. Gaarden ligger c. 11 Km. fra Køge. Ejer: *Ole Johansen*, som overtog Gaarden i 1907, er født paa Ejendommen 12. Novbr. 1872.

Matr.-Nr. 19a m. fl. af Store Taarnby. Hartkorn 6 Tdr. 2 Skpr. 2 Fdkr. ²/₃ Alb. Ejendomsskyld 30,000 Kr. Brandassurance for Bygningerne 20,291 Kr. Areal 57 Tdr. Ld., deraf Ager 40, Eng 10, Mose 5, Veje m. m. 1, Have og Gaards-



Tjørnskov.

plads 1. Agermarken drives i en 8 Marksdrift: Halvbrak, Vintersæd, Byg, Roer, Havre, Blandsæd, Byg og 1½aars Græs. Jordens Bonitet er af blandet Beskaffenhed. Der holdes 14 Køer, 13 Stkr. Ungkvæg og Kalve og 1 Tyr af rød dansk Race, 4 Heste og 1 Plag. Sidste Aar solgtes c. 60 Fedesvin.

Den nuv. Ejer, der har købt Gaarden til Arvefæste fra Vallø, overtog den efter sin Fader, Rasmus Johansen, der havde faaet den efter Faderen, Johan Andreasen. Hovedb. er opført 1916 i Grundmur med Stentag; Avlsb. staar i Bindingsværk med Straatage; Træladen bærer Bliktag. Der findes baade Petroleumsmotor og Vindmotor.

Nytoftegaard, Himlingøje Sogn. Postforb. og St.: Vallø, hvortil c. 4½ Km. Tilf. 26 over Stolpehus Central. Gaarden ligger c. 10½ Km. fra Køge. Ejer: Sognefoged *Ole Nielsen*, som overtog Gaarden i 1876, er født paa Ejendommen 12. April 1847 og gift med *Maren Nielsen*, født i Enderslev. Gaarden bestyres af Sønnen, *N. P. Nielsen*, født paa Ejendommen 10. Jan. 1880.

Matr.-Nr. 17a m. fl. af Himlingøje. Hartkorn 5 Tdr. 6 Skpr. 3 Fdkr. 1½ Alb. Ejendomsskyld 34,000 Kr. (efter ny Vurdering 42,000 Kr.). Areal 48 Tdr. Ld., deraf Ager 43, Mose 1, Veje m. m. 3, Have og Gaardsplads 1. Agermarken drives i en 9 Marksdrift: benyttet Brak, Vintersæd, Byg, Roer, Havre, Staldfoder m. m., Byg og 2aars Græs. Jordens Bonitet er for Størstedelen af lermuldet Beskaffenhed. Der holdes 16 Køer, 14 Stkr. Ungkvæg og Kalve og 1 Tyr af rød dansk Race, 4 Heste og 2 Plage. Sidste Aar solgtes c. 80 Fedesvin.

Nytoftegaard er Arvefæste under Vallø. Den nuv. Ejer overtog Gaarden efter Faderen, Niels Lorenzen. — Bygningerne er grundmurede; Hovedb. bærer Stentag, Avlsb. Straatage. Gaardens Vandværk drives ved Vindmotor.

Nordhøj, Himlingøje Sogn. Postforb.: Vallø, og St.: Grubberholm, hvortil c. 4 Km. Gaarden ligger c. 10 Km. fra Køge. Ejer: *L. P. Jørgensen*, som over-

tog Gaarden i 1905, er født paa Ejendommen 18. Juni 1875 og gift med *Marie Nielsen*, født i Lille Taarnby.

Matr.-Nr. 4a m. fl. af Himlingøje. Hartkorn 6 Tdr. 2 Fdkr. $1\frac{1}{4}$ Alb. Ejendomsskyld 30,000 Kr. Brandassurance for Bygningerne 21,000 Kr. Areal $43\frac{1}{2}$ Td. Ld., deraf Ager 42, Mose $\frac{1}{2}$, Have og Gaardsplads 1. Agermarken drives i en 9 Marksdrift: benyttet Brak, Vintersæd, Byg, Roer, Havre, Byg og 3aars Græs.



Nordhøj.

Jordens Bonitet er af lermuldet Beskaffenhed. Der holdes 20 Køer, 10 Stkr. Ungkvæg og Kalve og 1 Tyr af rød dansk Race, 4 Heste, 2 Plage og Føl. Sidste Aar solgtes c. 70 Fedesvin.

Nordhøj ligger c. $1\frac{1}{2}$ Km. NØ. for Himlingøje By og er Arvefæste under Vallø. Den nuv. Ejer overtog Gaarden efter Faderen, Jens Jørgensen, som havde faaet den efter sin Fader, Jørgen Mortensen. — De anselige Bygninger staa i Grundmur undtagen v. Længe og en Svinestald, der er opførte i Bindingsværk. Hovedb. bærer Stentag, samtlige Udlænger Straatage. Gaarden har eget Vandværk, som drives ved Vindmotor.

H. Jensens Gaard i Himlingøje, Himlingøje Sogn. Postforb.: Vallø, og St.: Grubberholm, hvortil c. 2 Km. Gaarden ligger c. 10 Km. fra Køge. Ejer: *Hans Jensen*, som overtog Gaarden i 1898, er født i Enderslev Sogn 12. Marts 1871 og gift med *Ane Sofie Jensen*, født i Enderslev Sogn.

Matr.-Nr. 10 m. fl. af Himlingøje. Hartkorn 4 Tdr. 6 Skpr. 2 Fdkr. $1\frac{1}{4}$ Alb. Ejendomsskyld 29,000 Kr. Brandassurance for Bygningerne 18,000 Kr. Areal 42 Tdr. Ld., deraf Ager 39, Eng 2, Have og Gaardsplads 1. Agermarken drives i en 9 Marksdrift: Havre, benyttet Brak, Vintersæd, Byg, Roer, Havre, Byg og 2aars Græs. Jordens Bonitet er af blandet Beskaffenhed. Der holdes 18 Køer, 8 Stkr. Ungkvæg og Kalve og 1 Tyr af rød dansk Race, 4 Heste og 1 Plag. Sidste Aar solgtes c. 30 Fedesvin.

Gaarden er Arvefæste under Vallø. Nuv. Ejer købte af Broderen, Ole Jensen, som atter havde købt af Svigerfaderen, Jens Andersen. — Hovedb. er opført i Grundmur, Avlsb. væsentligst i Bindingsværk.

N. P. Hansens Gaard i Himlingøje, Himlingøje Sogn. Postforb.: Vallø, og St.: Grubberholm, hvortil c. $2\frac{1}{2}$ Km. Gaarden ligger c. 10 Km. fra Køge. Ejer: *N. P. Hansen*, som overtog Gaarden i 1916, er født i Lille Hedinge 10. Juli 1886 og gift med *Karoline Hansen*, født i Tommestrup.

Matr.-Nr. 13a m. fl. af Himlingøje. Hartkorn 5 Tdr. 3 Skpr. 2 Fdkr. $\frac{3}{4}$ Alb. Ejendomsskyld 28,000 Kr. (efter ny Vurdering 37,000 Kr.). Brandassurance for Bygningerne 13,000 Kr. Areal c. 46 Tdr. Ld., deraf Ager 37, Eng og Mose 7, Grusgrav 1, Have og Gaardsplads 1. Agermarken drives i en 9 Marksdrift: Havre, Halvbrak og Staldfoder, Vintersæd, Byg, Roer, Byg, Havre og $2\frac{1}{2}$ aars Græs. Jordens Bonitet er af blandet Beskaffenhed. Der holdes 20 Køer, 10 Stkr.

Ungkvæg og Kalve og 1 Tyr af rød dansk Race og 4 Heste. Sidste Aar solgtes c. 50 Fedesvin.



N. P. Hansens Gaard.

Den nuv. Ejer har købt af Ole Jensen, som fik Ejendommen efter sin Hustrus Morbroder, Søren Hansen; denne, der købte Gaarden til Arvefæste fra Vallø, havde overtaget den efter sin Fader, Hans Sørensen. — Hovedb. er grundmuret, og Avlsb. staar i Bindingsværk, alle tækkede med Straa. Gaardens Vandværk drives ved Vindmotor.

H. H. Rasmussens Gaard i Himlingøje, Himlingøje Sogn. Postforb. og St.: Vallø, hvortil c. 4 Km. Gaarden ligger c. 10 Km. fra Køge. Ejer: *Hans H. Rasmussen*, som overtog Gaarden i 1913, er født paa Ejendommen 28. April 1877 og gift med *Karen Henriksen*, født i Atterup.

Matr.-Nr. 18a m. fl. af Himlingøje. Hartkorn 5 Tdr. 6 Skpr. 3 Fdkr. 2 $\frac{1}{4}$ Alb. Ejendomsskyld 28,000 Kr. Areal 56 $\frac{1}{2}$ Td. Ld., deraf Ager 48, Eng og Mose 7, Have og Gaardsplads 1 $\frac{1}{2}$. Agermarken drives i en 9 Marksdrift: Havre, benyttet Brak, Vintersæd, Byg, Roer, Havre, Byg og 2aars Græs. Jordens Bonitet er af blandet Beskaffenhed. Der holdes 14 Køer, 10 Stkr. Ungkvæg og Kalve og 1 Tyr af rød dansk Race, 4 Heste og 4 Faar. Sidste Aar solgtes c. 30 Fedesvin.

Den nuv. Ejer overtog Gaarden, der er Arvefæste under Vallø, efter sin Fader, Hans Rasmussen, som havde faaet den efter sin Plejefader, Joh. Larsen. — Bygningerne er opførte i Bindingsværk med Straatage.

Bregnesgaard, Himlingøje Sogn. Postforb. og St.: Vallø, hvortil c. 4 Km. Gaarden ligger c. 10 Km. fra Køge. Ejer: *Jørgen Hansen*, som overtog Gaarden i 1890, er født i Lystrup 19. Decbr. 1851 og gift med *Ellen Marie Olsen*, født paa Ejendommen.

Matr.-Nr. 19a m. fl. af Himlingøje. Hartkorn 6 Tdr. 3 Skpr. 2 Fdkr. Ejendomsskyld 34,000 Kr. Brandassurance for Bygningerne 18,000 Kr. Areal 68 Tdr. Ld., deraf Ager 60, Eng og Mose 7, Have og Gaardsplads 1. Agermarken drives i en 9 Marksdrift: Havre, benyttet Brak, Vintersæd, Byg, Roer, Byg, Havre og 2aars Græs. Jordens Bonitet er af blandet Beskaffenhed. Der holdes 31 Køer, 9 Stkr. Ungkvæg og Kalve og 1 Tyr af rød dansk Race og 5 Heste. Sidste Aar solgtes c. 150 Fedesvin.

Nuv. Ejer overtog Gaarden, der er Arvefæste under Vallø, efter sin Svigerfader, Ole Petersen. — Bygningerne staar dels i Grundmur og dels i Bindingsværk med Tage af Straa og Pap. Der er installeret Petroleumsmotor.

Holtelandsgaard, Enderslev Sogn. Postforb. og St.: Haarlev, hvortil c. 2 Km. Gaarden ligger c. 13 Km. fra Køge. Ejer: *Carl Nielsen*, som overtog Gaarden i 1915, er født paa Ejendommen 14. Septbr. 1883 og gift med *Anna Hansen*, født i Strøby.

Matr.-Nr. 7a m. fl. af Enderslev. Hartkorn 5 Tdr. 1 Skp. 2 Fdkr. $\frac{1}{4}$ Alb. Ejendomsskyld 28,000 Kr. Brandassurance for Bygningerne 22,146 Kr. Areal 55 Tdr. Ld., deraf Ager 54, Have og Gaardsplads 1. Agermarken drives i en 8 Marksdrift: Havre, benyttet Brak, Vintersæd, Byg, Roer, Havre og 2aars Græs. Jordens Bonitet er af lermuldet Beskaffenhed. Der holdes 18 Køer, 16 Stkr. Ungkvæg og Kalve og 1 Tyr af rød dansk Race, 5 Heste og 2 Plage. Sidste Aar solgtes c. 60 Fedesvin.

Holtelandsgaard har nuv. Ejer overtaget efter sin Fader, Jens Nielsen, som havde faaet den efter Faderen, Niels Jensen. Gaarden er Arvefæste under Vallø. — Bygningerne, der er opførte efter Brand 1857, staar dels i Grundmur og dels i Bindingsværk med Straatage.

Gl. Søgaard, Enderslev Sogn. Postforb. og St.: Haarlev, hvortil c. $4\frac{1}{2}$ Km. Tlf. 15 over Nørrelund Central. Gaarden ligger c. 14 Km. fra Køge. Ejer: *Lars P. Larsen*, som overtog Gaarden i 1901, er født i Enderslev Sogn 5. Jan. 1862 og gift med *Ane Marie Jensen*, født i Enderslev.

Matr.-Nr. 12a m. fl. af Enderslev. Hartkorn 6 Tdr. 1 Skp. 3 Fdkr. Ejendomsskyld 30,000 Kr. Brandassurance for Bygningerne 17,000 Kr. Areal 73 Tdr. Ld., deraf Ager 72, Have og Gaardsplads 1. Agermarken drives i en 8 Marksdrift: be-



Gl. Søgaard.

nyttet Brak, Vintersæd, Byg, Havre, Roer, Blandsæd og 2aars Græs. Jordens Bonitet er af letmuldet Beskaffenhed. Der holdes 20 Køer, 14 Stkr. Ungkvæg og Kalve og 1 Tyr af rød dansk Race, 5 Heste, 2 Plage og 2 Faar. Sidste Aar solgtes c. 60 Fedesvin.

Gl. Søgaard er opført efter Brand 1891 og staar væsentligst i Grundmur med Stentag paa Hovedb. og Straatage paa Avlsb. — Nuv. Ejer overtog Gaarden, der er Arvefæste under Vallø, ved sit Ægteskab med Enken efter Jens Nielsen, som fik den efter sin Svigerfader, Thomas Nielsen.

Damgaard, Enderslev Sogn. Postforb. og St.: Haarlev, hvortil c. 2 Km. Gaarden ligger c. 14 Km. fra Køge. Ejer: *Hans Rasmussen*, som overtog Gaarden i 1886, er født i Varpelev 8. Jan. 1862 og gift med *Karen Larsen*, født i Borup.

Matr.-Nr. 18a m. fl. af Enderslev. Hartkorn 6 Tdr. 5 Skpr. Ejendomsskyld 32,000 Kr. Brandassurance for Bygningerne 19,000 Kr. Areal 60 Tdr. Ld., deraf Ager 58, Mose 1, Have og Gaardsplads 1. Agermarken drives i en 8 Marksdrift: Havre, benyttet Brak, Vintersæd, Byg, Roer, Blandsæd og 2aars Græs. Jordens Bonitet er af letmuldet Beskaffenhed med Grusunderlag. Der holdes 18 Køer, 17 Stkr. Ungkvæg og Kalve og 1 Tyr af rød dansk Race, 5 Heste, 1 Plag, 4 Faar. Sidste Aar solgtes c. 100 Fedesvin.

Damgaard blev købt til Arvefæste fra Grevskabet Bregentved af Chr. Madsen; denne, der havde faaet Gaarden efter Faderen, Mads Christiansen, solgte senere til nuv. Ejer. — Bygningerne staar i Bindingsværk med Straatage. Vindmotor er opstillet.

N. P. Hansens Gaard i Aggerup, Enderslev Sogn. Postforb.: Haarlev og St.: Grubberholm, hvortil c. 1 Km. Tlf. 8 over Nørrelund Central. Gaarden lig-

ger c. 10 Km. fra Køge. Ejer: *Niels P. Hansen*, som overtog Gaarden i 1895, er født paa Ejendommen 24. Aug. 1865.

Matr.-Nr. 2a m. fl. af Aggerup. Hartkorn 5 Tdr. 2 Skpr. Ejendomsskyld 45,000 Kr. Brandassurance for Bygningerne 25,150 Kr. Areal 48 Tdr. Ld., deraf Ager 47, Have og Gaardsplads 1. Agermarken drives i en 4 Marksdrift: Roer, Byg, Havre og Græs. Jordens Bonitet er stærk Lerjord. Der holdes 30 Køer af rød dansk Race og 4 Heste.

Gaarden, der er Arvefæste under Vallø, har nuv. Ejer overtaget efter Faderen, Hans Hansen, som havde faaet den efter sin Svigerfader, Peder Pedersen. — Bygningerne er dels grundmurede og dels opførte i Bindingsværk.

H. Sørensens Gaard i Ringsbjerg, Sædder Sogn. Postforb. og St.: Thureby, hvortil c. 4 Km. Gaarden ligger c. 9 Km. fra Køge. Ejer: *Hans Fr. Sørensen*, som overtog Gaarden i 1909, er født paa Ejendommen 7. Septbr. 1873 og gift med *Marie Mortensen*, født i Sædder Sogn.

Matr.-Nr. 10a m. fl. af Ringsbjerg. Hartkorn 4 Tdr. 6 Skpr. 2 Fdkr. $\frac{3}{4}$ Alb. Ejendomsskyld 36,000 Kr. Brandassurance for Bygningerne 12,854 Kr. Areal 53 $\frac{1}{2}$



H. Sørensens Gaard.

Td. Ld., deraf Ager 52, Have og Gaardsplads $1\frac{1}{2}$. Agermarken drives i en 7 Marksdrift: dels benyttet Brak og dels Halv- og Helbrak, Vintersæd, Byg, Roer, Blandsæd og 2aars Græs. Jordens Bonitet er mild Lermuld. Der holdes 11 Køer, 10 Stkr. Ungkvæg og Kalve og 1 Tyr af rød dansk Race, 4 Heste, 1 Plag og 4 Faar. Sidste Aar solgtes c. 20 Fedesvin.

Den nuv. Ejer overtog Gaarden efter sin Fader, Chr. Sørensen; denne, der købte Ejendommen til Arvefæste under Vallø, havde overtaget den efter Faderen, Søren Larsen, som havde haft den i Fæste. — Bygningerne staar væsentligst i Bindingsværk med Straatage. Petroleumsmotor er installeret.

Østertoft, Sædder Sogn. Postforb. og St.: Thureby, hvortil c. 6 Km. Gaarden ligger c. 9 Km. fra Køge. Ejer: *Kristian Boesen*, som overtog Gaarden i 1916, er født i Sædder Sogn 9. Decbr. 1867 og gift med *Louise Jensen*, født i Sædder Sogn.

Matr.-Nr. 12a m. fl. af Ringsbjerg. Hartkorn 6 Tdr. 2 Skpr. $\frac{3}{4}$ Alb. Ejendomsskyld 40,000 Kr. Brandassurance for Bygningerne 18,000 Kr. Areal 54 Tdr. Ld., deraf Ager 53, Have og Gaardsplads 1. Agermarken drives i en fri 7 Marksdrift. Jordens Bonitet er af lermuldet Beskaffenhed. Der holdes 15 Køer, 12 Stkr. Ungkvæg og Kalve og 1 Tyr af rød dansk Race, 4 Heste og 1 Plag. Sidste Aar solgtes c. 50 Fedesvin.

Østertoft har den nuv. Ejer købt af Moderen, Enke efter Boe Jensen; denne sidste havde overtaget Gaarden efter sin Fader, Jens Madsen. — Hovedb. er grundmuret, og Avlsb. staar i Bindingsværk, alle tækkede med Straa. — Til Gaarden hører 2 i Ringsbjerg By beliggende Huse med ialt 4 Tdr. Ld.

Poggenstensaard, Sædder Sogn. Postforb. og St.: Thureby, hvortil c. $2\frac{1}{2}$ Km. Gaarden ligger c. $12\frac{1}{2}$ Km. fra Køge. Ejer: *Grevskabet Bregentved*.

Nuv. Forpagter: *Fr. Larsen*, som overtog Gaarden i 1895, er født i Haslev 5. April 1850.

Matr.-Nr. 2a m. fl. af Ingelstrup. Hartkorn 6 Tdr. 6 Skpr. $\frac{3}{4}$ Alb. Ejendomsskyld 32,000 Kr. Areal 64 $\frac{1}{2}$ Td. Ld., deraf Ager 63 $\frac{1}{2}$, Have og Gaardsplads 1. Agermarken drives i en 8 Marksdrift: Havre, Brak, Vintersæd, Byg Roer og 3aars Græs. Jordens Bonitet er af dels leret og dels sandet Beskaffenhed. Der holdes 14 Køer, 15 Stkr. Ungkvæg og Kalve og 1 Tyr af rød dansk Race, 4 Heste og 2 Plage. Sidste Aar solgtes c. 30 Fedesvin.

Poggenstensgaard har nuv. Forpagter overtaget efter Niels P. Olsen, som havde faaet Forpagtningen efter sin Fader, Hans Olsen. — Størstedelen af Bygningerne staar i Bindingsværk med Straatage.

Enkefru K. M. Christensens Fæstegaard i Sonnerup, Sædder Sogn. Postforb. og St.: Thureby, hvortil c. 2 Km. Gaarden ligger c. 9 $\frac{1}{2}$ Km. fra Køge. Ejer: *Grevskabet Bregentved*. Nuv. Fæster: *Enkefru Kristine Marie Christensen*, f. *Pedersen*, som overtog Gaarden i 1898, er født i Sædder Sogn og gift med *Chr. Christensen*. Gaarden drives af Sønnen, *Jens Christensen*.

Matr.-Nr. 1a m. fl. af Sonnerup. Hartkorn 6 Tdr. 3 Fdkr. 2 $\frac{1}{4}$ Alb. Ejendomsskyld 34,000 Kr. (efter ny Vurdering 38,000 Kr.). Areal 60 Tdr. Ld., deraf Ager 59, Have og Gaardsplads 1. Agermarken drives i en 9 Marksdrift: Havre, Brak, Vintersæd, Byg, Roer, Blandsæd og 3aars Græs. Jordens Bonitet er af blandet Beskaffenhed. Der holdes c. 15 Køer, 10 Stkr. Ungkvæg og Kalve og 1 Tyr af rød dansk Race, 5 Heste, 2 Plage og 1 Faar. Sidste Aar solgtes c. 30 Fedesvin.

Gaarden havde nuv. Fæsterindes afdøde Mand overtaget efter sin Fader, Chr. Hansen, i hvis Slægt den havde været gennem flere Generationer. — Bygningerne er opførte i Bindingsværk med Straatage.

J. P. Jørgensens Gaard i Sonnerup, Sædder Sogn. Postforb. og St.: Thureby, hvortil c. 2 Km. Tlf. 26 over Thureby Central. Gaarden ligger c. 9 $\frac{1}{2}$ Km. fra Køge. Ejer: *Jørgen P. Jørgensen*, som overtog Gaarden i 1899, er født paa Tolstrupgaarde 19. Maj 1869 og gift med *Sofie Andersen*, født paa Ejendommen.

Matr.-Nr. 2a m. fl. af Sonnerup. Hartkorn 6 Tdr. 2 Skpr. 1 Fdkr. $\frac{1}{2}$ Alb. Ejendomsskyld 33,000 Kr. (efter ny Vurdering 42,000 Kr.). Brandassurance for Byg-



J. P. Jørgensens Gaard.

ningerne 21,000 Kr. Areal 61 Tdr. Ld., deraf Ager 60, Have og Gaardsplads 1. Agermarken drives i en 8 Marksdrift: Havre, Brak, Vintersæd, Byg, Roer, Blandsæd og 2aars Græs. Jordens Bonitet er af blandet Beskaffenhed. Der holdes 18 Køer, 14 Stkr. Ungkvæg og Kalve og 1 Tyr af rød dansk Race, 5 Heste, 2 Plage og Føl, 3 Faar. Sidste Aar solgtes c. 50 Fedesvin.

Nuv. Ejer frikøbte Ejendommen efter at have overtaget den som Arvefæste under Grevskabet Bregentved efter sin Hustrus Stedfader, Lars Haagensen; denne havde faaet Gaarden ved Giftermaal med Enken efter Rasmus Andersen. — Bygningerne staar i Bindingsværk med Straatage.

J. Jensens Forpagtergaard i Alkestrup, Sædder Sogn. Postforb. og St.: Thureby, hvortil c. 10 Minutters Gang. Gaarden ligger c. 10½ Km. fra Køge. Ejer: *Grevskabet Bregentved*. Nuv. Forpagter: *Jens Jensen*, som overtog Gaarden i 1892, er født i Haslev 22. Oktbr. 1847.

Matr.-Nr. 2 m. fl. af Alkestrup. Hartkorn 4 Tdr. 6 Skpr. 2 Fdkr. ¼ Alb. Ejendomsskyld 45,000 Kr. Brandassurance for Bygningerne 8,000 Kr. Areal 50 Tdr. Ld., deraf Ager 49, Have og Gaardsplads 1. Agermarken drives i en 7 Marksdrift: Havre, Brak, Vintersæd, Roer, Byg og 2aars Græs. Jordens Bonitet er af blandet Beskaffenhed. Der holdes 14 Køer, 7 Stkr. Ungkvæg og Kalve og 1 Tyr af rød dansk Race, 4 Heste og 2 Plage. Sidste Aar solgtes c. 30 Fedesvin.

Bygningerne er opførte i Bindingsværk og tækkede med Straa.

O. Jacobsens Enkes Fæstegaard i Alkestrup, Sædder Sogn. Postforb. og St.: Thureby, hvortil c. 10 Minutters Gang. Gaarden ligger c. 10½ Km. fra Køge. Ejer: *Grevskabet Bregentved*. Nuv. Fæster: Enkefru *Maren Jacobsen*, f. *Olsen*, som overtog Gaarden i 1883, er født i Alkestrup og var gift med *Ole Jacobsen*. Gaarden bestyres af Sønnen, *Chr. Jacobsen*, født paa Ejendommen 14. Decbr. 1882.

Matr.-Nr. 3a m. fl. af Alkestrup. Hartkorn 6 Tdr. 1½ Alb. Ejendomsskyld 34,000 Kr. (efter ny Vurdering 42,000 Kr.). Areal 50 Tdr. Ld., deraf Ager 49,



O. Jacobsens Enkes Fæstegaard.

Have og Gaardsplads 1. Agermarken drives i en 8 Marksdrift: Havre, Halvbrak, Vintersæd, Byg, Roer, Blandsæd og 2½ aars Græs. Jordens Bonitet er hovedsagelig god Muldjord paa Lerunderlag. Der holdes 15 Køer, 10 Stkr. Ungkvæg og Kalve og 1 Tyr af rød dansk Race, 4 Heste og 3 Plage. Sidste Aar solgtes c. 40 Fedesvin.

Gaarden, som ligger i Alkestrup By, har nuv. Fæsterinde overtaget efter sin afdøde Mand, der havde faaet den overdraget efter sin Fader, *Jacob Jørgensen*; i denne Slægt har Ejendommen været gennem flere Generationer. — Bygningerne staaer væsentlig i Bindingsværk med Straatage. Der er indlagt elektrisk Lys og Kraft.

P. Sørensens Gaarde i Alkestrup, Sædder Sogn. Postforb. og St.: Thureby, hvortil c. 10 Minutters Gang. Gaardene ligger c. 10½ Km. fra Køge. Ejer af Matr.-Nr. 6a og Fæster af Matr.-Nr. 5: *Peter Sørensen*, som overtog førstnævnte Gaard i 1908 og Fæstet i 1892, er født paa Fæstegaarden.

Matr.-Nr. 5 og 6a m. fl. af Alkestrup. Matr.-Nr. 5: Hartkorn 6 Tdr. 1 Fdkr. Ejendomsskyld 34,000 Kr. Matr.-Nr. 6a: Hartkorn 5 Tdr. 4 Skpr. 2 Fdk. 1¼ Alb. Ejendomsskyld 33,000 Kr. Areal henholdsvis 50 og 47 Tdr. Ld., deraf Ager 94, Haver, Bygninger og Gaardspladser 3. Agermarken drives i to 7 Marksdrifter: Havre, Brak, Vintersæd, Roer, Byg og 2aars Græs. Jordens Bonitet er af blandet Beskaffenhed. Der holdes 20 Køer, 16 Stkr. Ungkvæg og Kalve af rød dansk Race, 6 Heste og 1 Plag.

Gaarden Matr.-Nr. 6a er Fæstegaard under Grevskabet Bregentved. Den nuv. Fæster fik Ejendommen overdraget efter Faderen, *Søren Pedersen*, som igen havde faaet den

efter sin Fader. — Hovedb. er grundmuret, og Avlsb. staar i Bindingsværk, alle med Straatage. Der er installeret Petroleumsmotor til Drift af de faste Maskiner samt opstillet Vindmotor til Oppumpning af Vandet og til Fremstilling af Elektricitet til Lys.

Gaarden Matr.-Nr. 5 er frkøbt fra Grevskabet Bregentved af nuv. Ejer. Den sidste Fæster hed Ole Nielsen. Bygningerne staar i Bindingsværk med Straatage.

N. Jensens Gaard i Alkestrup, Sædder Sogn. Postforb. og St.: Thureby, hvortil c. 10 Minutters Gang. Tlf. 34 over Thureby Central. Gaarden ligger c. 10½ Km. fra Køge. Ejer: *Niels Jensen*, som overtog Gaarden i 1901, er født i Enderslev 15. Jan. 1870 og gift med *Frederikke Pedersen*, født i Bjevskov.

Matr.-Nr. 7a m. fl. af Alkestrup. Hartkorn 4 Tdr. 5 Skpr. 1 Fdkr. 1¼ Alb. Ejendomsskyld 28,500 Kr. (efter ny Vurdering 35,000 Kr.). Brandassurance for Byg-



N. Jensens Gaard.

ningerne 21,000 Kr. Areal 39 Tdr. Ld., deraf Ager 38, Veje ½, Have og Gaardsplads ½. Agermarken drives i en 8 Marksdrift: Havre, Halvbrak, Vintersæd, Byg, Roer, Byg og 2½aars Græs. Jordens Bonitet er god Muld paa Lerunderlag. Der holdes 15 Køer, 14 Stkr. Ungkvæg og Kalve og 1 Tyr af rød dansk Race, 4 Heste, 1 Plag. Sidste Aar solgtes 50 Fedesvin.

Den nuv. Ejer købte Gaarden af Erik Ørum. Den blev købt til Arvefæste fra Grevskabet Bregentved. — Hovedb. er grundmuret og tækket med Cementsten; de tre Avls-længer og en Svinestald er opførte i Bindingsværk med Straatage, medens en Stakhjelm er tækket med Pap. Der er indlagt elektrisk Lys og Kraft samt opstillet en Vindmotor.

Fruestedgaard, Sædder Sogn. Postforb. og St.: Thureby, hvortil c. 4 Km. Gaarden ligger c. 10 Km. fra Køge. Ejer: *Grevskabet Bregentved*. Nuv. Fæster inde: Enkefru *Marie Hansen*, f. *Pedersen*, som overtog Gaarden i 1915, er født i Sædder Sogn og var gift med *Peder Hansen*.

Matr.-Nr. 3a m. fl. af Hejnerup. Hartkorn 4 Tdr. 7 Skpr. 1 Fdkr. 1¼ Alb. Ejendomsskyld 30,000 Kr. Areal 60 Tdr. Ld., deraf Ager 57, Mergelgrav 1, Have og Gaardsplads 2. Agermarken drives i en 9 Marksdrift: Havre, Halvbrak, Vintersæd, Byg, Roer, Blandsæd og 3aars Græs. Jordens Bonitet er af blandet Beskaffenhed. Der holdes 16 Køer, 15 Stkr. Ungkvæg og Kalve og 1 Tyr af rød dansk Race, 4 Heste, 3 Plage og Føl, 4 Faar. Sidste Aar solgtes c. 40 Fedesvin.

Fruestedgaard har nuv. Fæsterindes afdøde Mand faaet efter sin Fader, *Hans Pedersen*. — SV. fcr og hørende til Gaarden ligger et Aftægts hus, der ligesom dennes Bygninger staar i Bindingsværk med Straatage.

Trekildegaard, Sædder Sogn. Postforb. og St.: Thureby, hvortil c. 4 Km. Gaarden ligger c. 10½ Km. fra Køge. Ejer: *Anders Johan Rasmussen*, som overtog Gaarden i 1857, er født paa Ejendommen 10. Aug. 1832. Gaarden er bortforpagtet til Svigersønnen, *Niels P. Rasmussen*, født i Sædder 24. Aug. 1871.

Matr.-Nr. 1 m. fl. af Hejnerup. Hartkorn 6 Tdr. 1 Skp. 2 Fdkr. 1¾ Alb. Ejendomsskyld 32,000 Kr. Areal 62 Tdr. Ld., deraf Ager 60, Veje ½, Have og

Gaardsplads $1\frac{1}{2}$. Agermarken drives i en 8 Marksdrift: Havre, benyttet Brak, Vintersæd, Byg, Roer, Blandsæd og 2aars Græs. Jordens Bonitet er dels let- og dels lermuldet. Der holdes 16 Køer, 15 Stkr. Ungkvæg og Kalve og 1 Tyr af rød dansk Race, 5 Heste, 2 Plage og 2 Faar. Sidste Aar solgtes c. 60 Fedesvin.



Trekildegaard.

Trekildegaard er 1858 købt til Arvefæste fra Grevskabet Bregentved af nuv. Ejer, der havde faaet Ejendommen overdraget efter sin Fader, Rasmus Jørgensen. — Bygningerne staa væsentligst i Bindingsværk med Straatage.

Paa Marken var der i sin Tid 3 Bykilder, som ansaas for hellige og hvorfra Folk hentede Vand; derefter har Gaarden sit Navn.

Vadgaard, Sædder Sogn. Postforb. og St.: Thureby, hvortil c. 4 Km. Gaarden ligger c. 10 Km. fra Køge. Ejer: *Jørgen Pedersen*, som overtog Gaarden i 1896, er født paa Ejendommen 17. Febr. 1857 og gift med *Kristine Hansen*, født i Dalby Sogn.

Matr.-Nr. 4a m. fl. af Hejnerup. Hartkorn 5 Tdr. 4 Skpr. 2 Fdkr. $1\frac{1}{2}$ Alb. Ejendomsskyld 34,000 Kr. Brandassurance for Bygningerne 21,000 Kr. Areal $62\frac{3}{4}$ Td. Ld., deraf Ager $61\frac{1}{4}$, Have og Gaardsplads $1\frac{1}{2}$. Agermarken drives i en 8 Marksdrift: Havre, Halvbrak, Vintersæd, Byg, Roer, Blandsæd og 2aars Græs. Jordens Bonitet er dels let- og dels lermuldet. Der holdes 20 Køer, 12 Stkr. Ungkvæg og Kalve og 1 Tyr af rød dansk Race, 4 Heste og 2 Plage. Sidste Aar solgtes c. 70 Fedesvin.

Vadgaard har den nuv. Ejers Fader, Peder Jensen, købt til Arvefæste fra Giesegaard efter at have faaet den overdraget som Fæste efter sin Fader, Jens Nielsen, der havde overtaget den 1826. — Bygningerne staa dels i Grundmur og dels i Bindingsværk med Straatage.

Tvedegaard, Sædder Sogn. Postforb. og St.: Thureby, hvortil c. 4 Km. Gaarden ligger c. $10\frac{1}{2}$ Km. fra Køge. Ejer: *Lars P. Pedersen*, som overtog Gaarden i 1909, er født paa Ejendommen 22. Juli 1872.

Matr.-Nr. 6a m. fl. af Hejnerup. Hartkorn 5 Tdr. 5 Skpr. 1 Fdkr. $\frac{1}{2}$ Alb. Ejendomsskyld 33,000 Kr. (efter ny Vurdering 43,000 Kr.). Brandassurance for Bygningerne 20,000 Kr. Areal 58 Tdr. Ld., deraf Ager 57, Have og Gaardsplads 1. Agermarken drives i en 8 Marksdrift: Havre, benyttet Brak, Vintersæd, Byg, Roer, Blandsæd og 2aars Græs. Jordens Bonitet er dels ler- og dels letmuldet. Der holdes 16 Køer, 13 Stkr. Ungkvæg og Kalve og 1 Tyr af rød dansk Race, 5 Heste og 2 Plage. Sidste Aar solgtes c. 60 Fedesvin.

Tvedegaard har den nuv. Ejer overtaget efter sin Fader, Jens Pedersen, som 1872 købte den til Arvefæste fra Giesegaard; han havde overtaget Gaarden efter Faderen, Peder Jensen. — Bygningerne staa dels i Bindingsværk og dels i Grundmur.

Tolstrupgaarde, Sædder Sogn. Postforb. og St.: Thureby, hvortil c. 3 Km. Tlf. 24 over Thureby Central. Gaarden ligger c. 9 Km. fra Køge. Ejer: Proprietær

J. J. M. Madsen, som overtog Gaarden i 1911, er født i Aalsø Sogn 31. Jan. 1884 og gift med *Petra Knudsen*, født i Svanninge Sogn.

Matr.-Nr. 2 m. fl. af Tolstrupgaard og Sonnerup. Hartkorn 6 Tdr. 6 Skpr. 3 Fdkr. $\frac{1}{2}$ Alb. Ejendomsskyld 35,000 Kr. (efter ny Vurdering 50,000 Kr.). Brandassurance for Bygningerne 28,000 Kr. Areal 70 Tdr. Ld., deraf Ager $67\frac{1}{2}$, Have og Gaardsplads $2\frac{1}{2}$. Agermarken drives i en 7 Marksdrift: Havre, benyttet Brak (Frøavl), Vintersæd, Byg, Roer, Byg og Græs. Jordens Bonitet er god Muldjord i Lavningerne og stærk Lerjord paa Højderne. Der holdes 12 Køer, 12 Stkr. Ungkvæg og Kalve og 1 Tyr af rød dansk Race, 5 Heste og 2 Plage. Sidste Aar solgtes c. 10 Grisesøer.

Tolstrupgaard har den nuv. Ejer købt af C. A. Ørum, der havde købt af A. Hansen, hvis Fader havde været Fæster paa Gaarden. — Bygningerne staar i Bindingsværk med Straatage undtagen Kostalden, der er grundmuret. Der er indlagt elektrisk Lys og Kraft.

Bovang, Haarlev Sogn. Postforb. og St.: Haarlev, hvortil c. $\frac{1}{2}$ Km. Tlf. 56 over Haarlev Central. Gaarden ligger c. 14 Km. fra Køge. Ejer: *Aksel Sjølund*, som overtog Gaarden 1911, er født i Gjellerup Sogn 10. April 1882 og gift med *Karen Larsen*, født i Elbækgaard.

Matr.-Nr. 1s m. fl. af Haarlev. Hartkorn 4 Tdr. 7 Skpr. Ejendomsskyld 40,500 Kr. Brandassurance for Bygningerne 20,000 Kr. Areal $38\frac{1}{2}$ Td. Ld, deraf Ager 38, Have og Gaardsplads $\frac{1}{2}$. Agermarken drives i en 8 Marksdrift: benyttet Brak, Vintersæd, Roer, Byg, Græs, Kløver, Havre og Roer. Jordens Bonitet er lermuldet. Der holdes 18 Køer, 12 Stkr. Ungkvæg og Kalve og 2 Tyre af blandet Race, 3 Heste og 2 Plage. Sidste Aar solgtes c. 100 Fedesvin.

Bovang har den nuv. Ejer købt af Faderen, Rasmus Petersen, som havde købt Jorden fra Præstegaarden. Der er lagt Elektricitet til Lys og Kraft i Gaarden.

Lundsbjerggaard, Haarlev Sogn. Postforb. og St.: Haarlev, hvortil c. 1 Km. Gaarden ligger c. $14\frac{1}{2}$ Km. fra Køge. Ejer: *Chr. Peter Christensen*, som overtog Gaarden i 1915, er født paa Ejendommen 8. Jan. 1892 og gift med *Karen Marie Pedersen*, født i Enderslev.



Lundsbjerggaard.

Matr.-Nr. 5a m. fl. af Haarlev. Hartkorn 7 Tdr. 7 Skpr. 3 Fdkr. $2\frac{3}{4}$ Alb. Ejendomsskyld 35,000 Kr. Brandassurance for Bygningerne 22,438 Kr. Areal 54 Tdr. Ld., deraf Ager 47, Eng 5, Veje m. m. 1, Have og Gaardsplads 1. Agermarken drives i en 8 Marksdrift: Havre, benyttet Brak, Vintersæd, Byg, Roer, Byg og 2aars Græs. Jordens Bonitet er væsentligst lermuldet. Der holdes c. 18 Køer, 14 Stkr. Ungkvæg og Kalve og 1 Tyr af rød dansk Race, 5 Heste og 2 Plage. Sidste Aar solgtes c. 80 Fedesvin.

Lundsberggaard har den nuv. Ejer overtaget efter sin Fader, Niels Kristensen, som havde faaet den ved Giftermaal. Den er Arvefæste under Grevskabet Bregentved. — Bygningerne staaer dels i Grundmur, dels i Bindingsværk. Der er indlagt Elektricitet til Lys og Kraft.

J. Jørgensens Gaard i Haarlev, Haarlev Sogn. Postforb. og St.: Haarlev, hvortil c. 2 Km. Tlf. 27 over Haarlev Central. Gaarden ligger c. 15 Km. fra Køge. Ejer: *Jørgen Jørgensen*, som overtog Gaarden i 1892, er født paa Ejendommen 3. Aug. 1865 og gift med *Marie Olsen*, født i Lille Linde.

Matr.-Nr. 7a m. fl. af Haarlev. Hartkorn 6 Tdr. 7 Skpr. $\frac{3}{4}$ Alb. Ejendoms-skyld 34,000 Kr. Brandassurance for Bygningerne 22,194 Kr. Areal 50 $\frac{1}{2}$ Td. Ld., deraf Ager 46 $\frac{1}{2}$, Eng 3, Have og Gaardsplads 1. Agermarken drives i en 7 Marksdrift: benyttet Brak, Vintersæd, Byg, Roer, Havre og 2aars Græs til Frøavl. Jordens Bonitet er sandmuldet. Der holdes 16 Køer, 13 Stkr. Ungkvæg og Kalve og 1 Tyr af rød dansk Race, 4 Heste og 1 Plag. Sidste Aar solgtes c. 80 Fedesvin.

Den nuv. Ejer overtog Gaarden efter sin Moder, Jørgen Jensens Enke, hvis afdøde Mand havde købt den til Arvefæste c. 1870 fra Grevskabet Bregentved efter at have overtaget den efter sin Fader, Jens Jørgensen. — Bygningerne staaer for Størstedelen i Grundmur. Der er indlagt elektrisk Lys og Kraft.

Hyldegaard, Haarlev Sogn. Postforb. og St.: Haarlev, hvortil c. 1 Km. Tlf. 32 over Haarlev Central. Gaarden ligger c. 14 $\frac{1}{2}$ Km. fra Køge. Ejer: *Peder Lorenzen*, som overtog Gaarden i 1890, er født paa Ejendommen 18. Oktbr. 1864 og gift med *Inger Lind*, født i Valløby.

Matr.Nr. 9a m. fl. af Haarlev. Hartkorn 6 Tdr. 5 Skpr. 3 Fdkr. 2 $\frac{1}{4}$ Alb. Ejendoms-skyld 32,000 Kr. (efter ny Vurdering 40,000 Kr.). Brandassurance for Bygningerne 18,000 Kr. Areal 49 $\frac{1}{2}$ Td. Ld., deraf Ager 46, Eng 2 $\frac{1}{2}$, Have og Gaardsplads 1. Agermarken drives i en 7 Marksdrift: benyttet Brak, Vintersæd, Byg, Roer, Havre og 2aars Græs. Jordens Bonitet er stærk lermuldet. Der holdes c. 15 Køer, 12 Stkr. Ungkvæg og Kalve og 1 Tyr af rød dansk Race, 4 Heste og 2 Plage. Sidste Aar solgtes c. 40 Fedesvin.

Hyldegaard har den nuv. Ejer faaet overdraget af sin Fader, Peder Lorenzen, som havde overtaget den efter sin Fader, Lorenz Nielsen. Den er Arvefæste under Grevskabet Bregentved. — Bygningerne staaer dels i Grundmur og dels i Bindingsværk med Straatage. Der er indlagt elektrisk Lys og Kraft.

Chr. P. Olsens Gaard i Haarlev, Haarlev Sogn. Postforb. og St.: Haarlev, hvortil c. $\frac{1}{2}$ Km. Gaarden ligger c. 14 Km. fra Køge. Ejer: *Chr. P. Olsen*, som



Chr. P. Olsens Gaard.

overtog Gaarden 1906, er født i Karise Sogn 1. Marts 1866 og gift med *Elsine Larsen*, født i Stenlille.

Matr.-Nr. 10a m. fl. af Haarlev. Hartkorn 3 Tdr. 5 Skpr. 1 Fdkr. $2\frac{1}{4}$ Alb. Ejendomsskyld 33,000 Kr. Brandassurance for Bygningerne 15,000 Kr. Areal 29 Tdr. Ld., deraf Ager $28\frac{1}{2}$, Have og Gaardsplads $\frac{1}{2}$. Agermarken drives i en 8 Marksdrift: Havre, benyttet Brak, Vintersæd, Byg, Roer, Byg og 2aars Græs. Jordens Bonitet er lermuldet. Der holdes 9 Køer og 3 Heste. Sidste Aar solgtes c. 100 Fedesvin.

Nuv. Ejer har bygget Gaarden efter at have købt Jorden af P. R. Jensen. — Bygningerne er grundmurede; Hovedb. er bygget i Villastil med Tegtag, Avlsb. bærer Straatage. Der er indlagt elektrisk Lys og Kraft.

Tengbjerggaard, Haarlev Sogn. Postforb. og St.: Haarlev, hvortil c. $\frac{1}{2}$ Km. Gaarden ligger c. 14 Km. fra Køge. Ejer: *Chr. Heinrich Petersen*, som overtog Gaarden i 1910, er født i Køge 19. Febr. 1874 og gift med *Marie Madsen*, født i Lystrup.

Matr.Nr. 10a m. fl. af Haarlev. Hartkorn 3 Tdr. 7 Skpr. $\frac{1}{2}$ Alb. Ejendomsskyld 33,500 Kr. Brandassurance for Bygningerne 26,000 Kr. Areal 30 Tdr. Ld., deraf Ager $25\frac{1}{2}$, Eng $3\frac{1}{2}$, Have og Gaardsplads 1. Agermarken drives i en 7 Marksdrift: Roer, Vintersæd, Byg, Roer, Byg, Havre og Græs. Jordens Bonitet er lermuldet. Der holdes 20 Køer og 2 Tyre af rød dansk Race og 2 Heste. Sidste Aar solgtes c. 100 Fedesvin.

Tengbjerggaard har den nuv. Ejer købt af P. R. Jensen. — Bygningerne er grundmurede med Stentag paa Hovedb. og Straatage paa Avlsb. Der er opstillet Vindmotor.

Langkærgaard, Haarlev Sogn. Postforb. og St.: Haarlev, hvortil c. $2\frac{1}{2}$ Km. Gaarden ligger c. 14 Km. fra Køge. Ejer: Sogneraadformand *Lars Nielsen*, som overtog Gaarden i 1886, er født paa Ejendommen 7. Marts 1858 og gift med *Marie Jensen*, født i Ammerup.

Matr.-Nr. 2a m. fl. af Lystrup. Hartkorn 6 Tdr. 7 Skpr. 1 Fdkr. $2\frac{3}{4}$ Alb. Ejendomsskyld 45,000 Kr. Areal 52 Tdr. Ld., deraf Ager 51, Have og Gaardsplads 1.



Langkærgaard.

Agermarken drives i en 8 Marksdrift: Havre, Halvbrak, Vintersæd, Byg, Roer, Byg og 2aars Græs. Jordens Bonitet er stærk Lerjord. Der holdes 16 Køer, 14 Stkr. Ungkvæg og Kalve og 1 Tyr af rød dansk Race, 4 Heste, 2 Plage og 2 Faar. Sidste Aar solgtes c. 80 Fedesvin.

Langkærgaard er købt til Arvefæste fra Grevskabet Bregentved af nuv. Ejer, der fik Gaarden overdraget efter sin Moder, Niels Nielsens Enke. — Hovedb. er opført 1901 i Grundmur med Straatag; Avlsb. staar væsentligst i Bindingsværk med Straatage.

J. Jensens Gaard i Lystrup, Haarlev Sogn. Postforb. og St.: Haarlev, hvortil c. 2½ Km. Gaarden ligger c. 14 Km. fra Køge. Ejer: *Jørgen Jensen*, som overtog Gaarden i 1916, er født i Fakse Sogn.

Matr.-Nr. 3a m.fl. af Lystrup. Hartkorn 5 Tdr. 6 Skpr. ¾ Alb. Ejendomsskyld 29,500 Kr. Areal 50 Tdr. Ld., deraf Ager 48½, Grusgrav ½, Have og Gaardsplads 1. Agermarken drives i en 8 Marksdrift: Havre, benyttet Brak, Vintersæd, Byg, Roer, Blandsæd og 2aars Græs. Jordens Bonitet er letmuldet. Der holdes 3 Køer, 33 Stkr. Ungkvæg og Kalve og 1 Tyr af rød dansk Race, 2 Heste, 2 Plage og 5 Faar. Sidste Aar solgtes c. 70 Fedesvin.

Gaarden, der er Arvefæste under Grevskabet Bregentved, har nuv. Ejer købt af Lars Nielsen. — Bygningerne er hovedsagelig opførte i Bindingsværk med Straatage.

Heldalsgaard, Haarlev Sogn. Postforb. og St.: Haarlev, hvortil c. 4 Km. Gaarden ligger c. 13 Km. fra Køge. Ejer: *Anders Hansen*, som overtog Gaarden i 1903, er født paa Ejendommen 1. Febr. 1874 og gift med *Kristine Jensen*, født i Strøby.

Matr.-Nr. 1a m. fl. af Lille Taarnby. Hartkorn 6 Tdr. 2 Skpr. 3 Fdkr. 1¹⁷/₂₄ Alb. Ejendomsskyld 28,000 Kr. Brandassurance for Bygningerne 18,000 Kr. Areal 46 Tdr. Ld., deraf Ager c. 40, Eng 4, Have og Gaardsplads 1. Agermarken drives i



Heldalsgaard.

en 8 Marksdrift: benyttet Brak, Vintersæd, Byg, Havre, Roer, Byg og 2aars Græs. Jordens Bonitet er af blandet Beskaffenhed. Der holdes 15 Køer, 15 Stkr. Ungkvæg og Kalve og 1 Tyr af rød dansk Race og 4 Heste. Sidste Aar solgtes c. 40 Fedesvin.

Heldalsgaard har den nuv. Ejer overtaget efter sin Moder, Mette Marie Olsen, f. Nielsen, som havde faaet den efter sin Plejefader, Peder Andersen, der havde købt den til Arvefæste fra Grevskabet Bregentved. — Hovedb. staar i Grundmur med Tegtag, Avlsb. væsentlig i Bindingsværk med Straatage.

Langskiftegaard, Haarlev Sogn. Postforb. og St.: Haarlev, hvortil c. 4 Km. Gaarden ligger c. 13 Km. fra Køge. Ejerinde: Enkefru *Maren Pedersen*, f. *Jensen*, som overtog Gaarden i 1902, er født i Strøby 14. Marts 1862. Gaarden bestyres af Sønnen, *Chr. Pedersen*, født paa Ejendommen 29. Maj 1892.

Matr.-Nr. 4 m. fl. af Lille Taarnby. Hartkorn 7 Tdr. 1 Skp. 2 Fdkr. 2¹¹/₂₄ Alb. Ejendomsskyld 28,000 Kr. Brandassurance for Bygningerne 16,000 Kr. Areal 60 Tdr. Ld., deraf Ager 53, Eng 6, Have og Gaardsplads 1. Agermarken drives i en 8 Marksdrift: benyttet Brak, Vintersæd, Byg, Roer, Byg, Havre og 2aars Græs. Jordens Bonitet er overvejende lermuldet. Der holdes 16 Køer, 16 Stkr. Ungkvæg og Kalve og 1 Tyr af rød dansk Race, 4 Heste, 2 Plage og 3 Faar. Sidste Aar solgtes c. 60 Fedesvin.

Langskiftegaard købt til Arvefæste fra Grevskabet Bregentved af nuv. Ejerindes afdøde Mand, Henrik Pedersen; han havde faaet Ejendommen overdraget efter sin



Langskiftegaard.

Fader, Peder Larsen, der var Fæster paa Gaarden. — Bygningerne staar i Bindingsværk med Straatage.

Langbjerggaard, Haarlev Sogn. Postforb. og St.: Haarlev, hvortil c. 4 Km. Gaarden ligger c. 13 Km. fra Køge. Ejer: *Søren P. Petersen*, som overtog Gaarden i 1907, er født paa Ejendommen 6. Aug. 1883 og gift med *Sofie Petersen*, født i Valby.

Matr.-Nr. 6a m. fl. af Lille Taarnby. Hartkorn 6 Tdr. 7 Skpr. 3 Fdkr. 2^{3/4} Alb. Ejendomsskyld 32,000 Kr. Brandassurance for Bygningerne 20,000 Kr. Areal 50 Tdr. Ld., deraf Ager 43, Eng 6, Have og Gaardsplads 1. Agermarken drives i



Langbjerggaard.

en 9 Marksdrift: Havre, benyttet Brak, Vintersæd, Roer, Byg, Roer, Blandsæd og 2aars Græs. Jordens Bonitet er af blandet Beskaffenhed. Der holdes 20 Køer, 20 Stkr. Ungkvæg og Kalve og 2 Tyre af rød dansk Race, 4 Heste og 2 Plage. Sidste Aar solgtes c. 100 Fedesvin.

Langbjerggaard har den nuv. Ejer overtaget efter Faderen, Jens Pedersen, der havde faaet den efter sin Fader, Peder Larsen, som købte den til Arvefæste fra Grevskabet Bregentved. — Hovedb. samt v. og n. Længe staar i Bindingsværk med Straatage, de øvrige Bygninger er grundmurede.

H. P. Hansens Gaard i Ammerup, Haarlev Sogn. Postforb. og St.: Haarlev, hvortil c. 2 Km. Tlf. 33 over Haarlev Central. Gaarden ligger c. 13½ Km. fra

Køge. Ejer: *Hans Peter Hansen*, som overtog Gaarden i 1893, er født i Egby 28. Novbr. 1870 og gift med *Inger Jensen*, født i Ammerup.

Matr.-Nr. 1a m. fl. af Ammerup. Hartkorn 7 Tdr. 1 Skp. 2 Fdkr. Ejendoms-skyld 34,000 Kr. Brandassurance for Bygningerne 22,000 Kr. Areal 49 Tdr. Ld., deraf Ager 44½, Eng 3½, Have og Gaardsplads 1. Agermarken drives i en 8 Marksdrift: Havre, benyttet Brak, Vintersæd, Byg, Roer, Byg og 2aars Græs. Jordens Bonitet er hovedsagelig Lermuld. Der holdes 15 Køer, 14 Stkr. Ungkvæg og Kalve og 1 Tyr af rød dansk Race, 4 Heste og 2 Plage. Sidste Aar solgtes c. 70 Fedesvin.

Den nuv. Ejer overtog Ejendommen efter sin Farbroder, Rasmus Hansen, som havde faaet den overdraget af sin Svigerfader, Hans Jensen. — Bygningerne staa væsentligst i Bindingsværk med Straatage. Der er indlagt elektrisk Lys og Kraft.

Enghavegaard, Haarlev Sogn. Postforb. og St.: Haarlev, hvortil c. 2 Km. Gaarden ligger c. 13½ Km. fra Køge. Ejer: *Niels Hansen*, som overtog Gaarden i 1914, er født i Kirke Skensved 22. Maj 1865 og gift med *Maren Jørgensen*, født i Himlingøje.

Matr.-Nr. 2 m. fl. af Ammerup. Hartkorn 7 Tdr. 2 Skpr. 2¼ Alb. Ejendoms-skyld 31,000 Kr. Brandassurance for Bygningerne 21,500 Kr. Areal c. 52 Tdr. Ld., deraf Ager c. 43, Eng 6, Veje m. m. 1½, Have og Gaardsplads 1. Agermarken



Enghavegaard.

drives i en 8 Marksdrift: benyttet Brak, Vintersæd, Roer, Byg, Kartoffler og Bælg-sæd, Byg og 2aars Græs. Jordens Bonitet er af blandet Beskaffenhed. Der holdes 15 Køer, 14 Stkr. Ungkvæg og Kalve og 1 Tyr af rød dansk Race, 4 Heste, 1 Plag og 3 Faar. Sidste Aar solgtes c. 60 Fedesvin.

Enghavegaard er Arvefæste under Grevskabet Bregentved og ligger østligst i Ammerup By. Den nuv. Ejer købte af Lars Chr. Christensen, som havde faaet Ejendommen efter Peder Henriksen, der havde den efter Faderen, Henrik Pedersen. — Hovedb. og 2 af Avslængerne staa i Bindingsværk med Straatage; de øvrige Bygninger er grundmurede. Der er installeret elektrisk Lys og Kraft.

L. Christensens Gaard i Ammerup, Haarlev Sogn. Postforb. og St.: Haarlev, hvortil c. 2 Km. Gaarden ligger c. 13½ Km. fra Køge. Ejer: *Lars Christensen*, som overtog Gaarden i 1895, er født i Valløby 10. April 1870 og gift med *Ane Jensen*, født paa Ejendommen.

Matr.-Nr. 3a m. fl. af Ammerup. Hartkorn 7 Tdr. 1¼ Alb. Ejendomsskyld 32,000 Kr. Brandassurance for Bygningerne 22,000 Kr. Areal 50 Tdr. Ld., deraf Ager 46, Eng 3, Have og Gaardsplads 1. Agermarken drives i en 7 Marksdrift: benyttet Brak, Vintersæd, Byg, Roer, Havre og 2aars Græs. Jordens Bonitet er lermuldet. Der holdes 15 Køer, 14 Stkr. Ungkvæg og Kalve og 1 Tyr af rød dansk Race, 4 Heste og 2 Plage. Sidste Aar solgtes c. 50 Fedesvin.

Den nuv. Ejer overtog Ejendommen efter Svigerfaderen, Anders Jensen, som havde faaet den ved Giftermaal med Enken efter Ole Siersen. — Bygningerne er overvejende opførte i Bindingsværk med Straatage.

• **Alvedgaard, Haarlev Sogn.** Postforb. og St.: Haarlev, hvortil c. 2 Km. Tlf. 63 over Haarlev Central. Gaarden ligger c. 13½ Km. fra Køge. Ejer: *Rasmus Christensen* er født paa Ejendommen 16. Oktbr. 1842 og gift med *Inger Poulsen*, født i Ringe. Gaarden bestyres af Sønnen, *Chr. R. Christensen*, født paa Ejendommen 11. April 1884.

Matr.-Nr. 4 m. fl. af Ammerup. Hartkorn 6 Tdr. 5 Skpr. 2¼ Alb. Ejendoms-skyld 33,000 Kr. Brandassurance for Bygningerne 24,000 Kr. Areal 49 Tdr. Ld., deraf Ager 44, Eng 4, Have og Gaardsplads 1. Agermarken drives i en 8 Marksdrift: Havre, benyttet Brak, Vintersæd, Byg, Roer, Byg og 2aars Græs. Jordens Bonitet er stærk Lermuld. Der holdes 16 Køer, 15 Stkr. Ungkvæg og Kalve og 1 Tyr af rød dansk Race, 4 Heste, 2 Plage og Føl. Sidste Aar solgtes c. 70 Fedesvin.

Den nuv. Ejer, der har købt Gaarden til Arvefæste, fik den overdraget i Fæste efter sin Fader, Chr. Rasmussen. — Bygningerne staar væsentligst i Bindingsværk med Straatage. Der er installeret Elektricitet til Lys og Kraft, og en Vindmotor er opstillet.

M. Pedersens Gaard i Lille Linde, Haarlev Sogn. Postforb.: Haarlev, og St.: Store Linde, hvortil c. 2 Km. Gaarden ligger c. 16 Km. fra Køge. Ejer: *Mads Pedersen*, som overtog Gaarden i 1878, er født i Raaby 11. Aug. 1842.

Matr.-Nr. 2a m. fl. af Lille Linde. Hartkorn 6 Tdr. 1½ Alb. Ejendomsskyld 28,000 Kr. Areal 48 Tdr. Ld., deraf Ager 47, Have og Gaardsplads 1. Agermarken drives i en 7 Marksdrift: Brak, Vintersæd, Havre, Roer, Byg og 2aars Græs. Jordens Bonitet er let sandmuldet. Der holdes 15 Køer, 10 Stkr. Ungkvæg og Kalve og 1 Tyr af rød dansk Race, 4 Heste og 2 Plage. Sidste Aar solgtes c. 50 Fedesvin.

Den nuv. Ejer købte Gaarden af Hans Andersen, som havde købt den til Arvefæste fra Grevskabet Bregentved, efter at han havde faaet den overdraget efter sin Fader, Anders Nielsen. — Bygningerne staar dels i Bindingsværk, dels i Grundmur, alle med Straatage. Der er opstillet Vindmotor.

J. K. Nielsens Gaard i Lille Linde, Haarlev Sogn. Postforb.: Haarlev, og St.: Store Linde, hvortil c. 2 Km. Gaarden ligger c. 14 Km. fra Storehedinge. Ejer: *Jens K. Nielsen*, som overtog Gaarden i 1903, er født i Everdrup Sogn 3. Maj. 1867 og gift med *Karen Petersen*, født i Hammer Sogn.



J. K. Nielsens Gaard.

Matr.-Nr. 4 m. fl. af Lille Linde. Hartkorn 7 Tdr. 2¼ Alb. Ejendomsskyld 32,000 Kr. Brandassurance for Bygningerne 13,500 Kr. Areal 55 Tdr. Ld., deraf Ager 54, Have og Gaardsplads 1. Agermarken drives i en 8 Marksdrift: Havre, Brak, Vintersæd, Byg, Roer og Staldfoder, Byg og 2aars Græs. Jordens Bonitet er Lermuld paa Lerunderlag. Der holdes 16 Køer, 16 Stkr. Ungkvæg og Kalve og 1 Tyr af rød dansk Race, 5 Heste og 3 Plage. Sidste Aar solgtes c. 70 Fedesvin.

Den nuv. Ejer har købt Gaarden af Rasmus Hansen, som $\frac{1}{2}$ Aar tidligere købte af Niels P. Nielsen; denne havde faaet Ejendommen, der er Arvefæste under Grevskabet Bregentved, overdraget af sin Svigerfader, Henrik Sørensen. — Bygningerne staaer væsentligst i Bindingsværk med Straatage. Til Oppumpning af Vandet er opstillet en Vindmotor.

P. A. Petersens Gaard i Lille Linde, Haarlev Sogn. Postforb.: Haarlev, og St.: Linde, hvortil c. 2 Km. Gaarden ligger c. 14 Km. fra Storehedinge. Ejer: *Peter Andreas Petersen*, som overtog Gaarden i 1915, er født paa Ejendommen 4. Oktbr. 1887 og gift med *Ingrid Sørensen*, født i København.

Matr.-Nr. 7a m. fl. af Lille Linde. Hartkorn 6 Tdr. 5 Skpr. 2 Fdkr. $1\frac{3}{4}$ Alb. Ejendomsskyld 31,000 Kr. Brandassurance for Bygningerne 21,000 Kr. Areal $49\frac{1}{4}$ Td. Ld., deraf Ager c. 48, Have og Gaardsplads 1. Agermarken drives i



P. A. Petersens Gaard.

en 7 Marksdrift: benyttet Brak, Vintersæd, Byg, Roer, Havre og 2aars Græs. Jordens Bonitet er lermuldet. Der holdes 15 Køer, 13 Stkr. Ungkvæg og Kalve og 1 Tyr af rød dansk Race, 4 Heste og 1 Plag. Sidste Aar solgtes c. 50 Fedesvin.

Den nuv. Ejer overtog Ejendommen efter sin Fader, Jens Pedersen, som havde faaet den ved Giftermaal med Enken efter tidligere Ejer, A. Rasmussen. Gaarden er Arvefæste under Grevskabet Bregentved. — Bygningerne er grundmurede med Undtagelse af v. og n. Længe, der staaer i Bindingsværk; Svinestalden er tækket med Pap, de øvrige Bygninger bærer Straatage.

H. P. Hansens Gaard i Lille Linde, Haarlev Sogn. Postforb.: Haarlev, og St.: Store Linde, hvortil c. 3 Km. Gaarden ligger c. 15 Km. fra Storehedinge. Ejer: *Hans P. Hansen*, som overtog Gaarden i 1911, er født paa Ejendommen 12. Aug. 1875.

Matr.-Nr. 8a m. fl. af Lille Linde. Hartkorn 6 Tdr. 1 Skp. 3 Fdkr. $\frac{3}{4}$ Alb. Ejendomsskyld 32,000 Kr. Brandassurance for Bygningerne 18,200 Kr. Areal 55 Tdr. Ld., deraf Ager 52, Veje m. m. 2, Have og Gaardsplads 1. Agermarken drives i en 8 Marksdrift: benyttet Brak, Vintersæd, Byg, Roer, Byg og 3aars Græs. Jordens Bonitet er stærk Lermuld. Der holdes 26 Køer, 10 Stkr. Ungkvæg og Kalve og 1 Tyr af rød dansk Race, 5 Heste og 2 Plage. Sidste Aar solgtes c. 100 Fedesvin.

Den nuv. Ejer overtog Gaarden efter Faderen, Niels Hansen, som købte den til Arvefæste fra Grevskabet Bregentved, efter at have faaet den overdraget efter sin Fader, Hans Pedersen. — Bygningerne staaer i Bindingsværk med Straatage undtagen en Kostald, der er opført i Grundmur.

Vestergaard, Lellinge Sogn. Postforb. og St.: Lellinge. Gaarden ligger c. $5\frac{1}{2}$ Km. fra Køge. Ejer: *Peder Larsen*, som overtog Gaarden i 1898, er født paa Ejendommen 12. Marts 1850 og gift med *Kristine Nielsen*, født i Haraldsted.

Matr.-Nr. 2a m. fl. af Lellinge. Hartkorn 5 Tdr. 1 Fdkr. $2\frac{1}{2}$ Alb. Ejendomsskyld 28,600 Kr. (efter ny Vurdering 36,000 Kr.). Brandassurance for Bygningerne 14,000 Kr. Areal 40 Tdr. Ld., deraf Ager 36, Eng 3, Have og Gaardsplads 1. Ager-

marken drives i en 5 Marksdrift: Havre, Brak, Vintersæd, Byg og Kløver. Jordens Bonitet er stærk Lerjord. Der holdes 4 Køer, 4 Stkr. Ungkvæg og Kalve af rød dansk Race, 3 Heste og 6 Faar. Sidste Aar solgtes c. 20 Fedesvin.



Vestergaard.

Vestergaard ligger ved Ringstedvejen lige V. for Lellinge By og er Arvefæste under Vallø. Den nuv. Ejer har købt den af sin Fader, Lars Andersen, som havde faaet Ejendommen ved Giftermaal med Enken efter Peder Andersen, der havde overtaget den efter Anders Hansen. Peder Larsen har opført Gaarden ved Udflytningen fra Byen i 1899. — Hovedb. ligger mod N. og er grundmuret med Stentag; Avlsb. staar i Bindingsværk med Straatage.

Dragekildeggaard, Lellinge Sogn. Postforb. og St.: Lellinge. Gaarden ligger c. 4 Km. fra Køge. Ejer: *P. Nielsen*, som overtog Gaarden i 1916, er født i Strøby 11. Septbr. 1893.

Matr.-Nr. 9a m. fl. af Lellinge. Hartkorn 4 Tdr. 6 Skpr. 3 Fdkr. 1½ Alb. Ejendomsskyld 28,000 Kr. Brandassurance for Bygningerne 7,500 Kr. Areal 42 Tdr. Ld., deraf Ager 39, Eng 2, Have og Gaardsplads 1. Agermarken drives i en 8 Marksdrift: Havre, Brak, Vintersæd, Byg, Roer, Byg, Havre og Græs. Jordens Bonitet er stærk Lerjord. Der holdes 12 Køer, 12 Stkr. Ungkvæg og Kalve og 1 Tyr af rød dansk Race og 4 Heste. Sidste Aar solgtes c. 35 Fedesvin.

Dragekildeggaard ligger c. ½ Km. Ø. for Lellinge By og er Arvefæste under Vallø. Den nuv. Ejer købte af Lars Jensen, som havde købt af Mads Andersen. — Bygningerne staar i Bindingsværk med Straatage.

Mellembæksgaard, Lellinge Sogn. Postforb. og St.: Lellinge. Gaarden ligger c. 3 Km. fra Køge. Ejer: *Lars Hansen*, som overtog Gaarden i 1914, er født paa Ejendommen 14. Oktbr. 1866 og gift med *Karen Petersen*, født i Vemmedrup.

Matr.-Nr. 12a m. fl. af Lellinge. Hartkorn 5 Tdr. 4 Skpr. 3 Fdkr. 2½ Alb. Ejendomsskyld 31,000 Kr. Brandassurance for Bygningerne 22,000 Kr. Areal 49 Tdr. Ld., deraf Ager 46½, Eng 1½, Have og Gaardsplads 1. Agermarken drives i en 9 Marksdrift: Brak, Vintersæd, Byg, Roer, Byg, Havre og 3aars Græs. Jordens Bonitet er stærk Lerjord. Der holdes 14 Køer, 10 Stkr. Ungkvæg og Kalve og 1 Tyr af rød dansk Race, 5 Heste og 4 Faar. Sidste Aar solgtes c. 50 Fedesvin.

Mellembæksgaard ligger c. 1 Km. Ø. for Lellinge By og er Arvefæste under Vallø. Den nuv. Ejer fik Gaarden overdraget af Moderen, Enke efter Jørgen Hansen, som havde faaet den ved Giftermaal med Enken efter Hans Pedersen. — Bygningerne staar i Bindingsværk med Straatage.

Søndergaard, Bjevskov Sogn. Postforb. og St.: Bjevskov, hvortil c. 1½ Km. Tlf. 34 over Bjevskov Central. Gaarden ligger c. 11½ Km. fra Køge. Ejer: *Lars Peter Mortensen*, som overtog Gaarden i 1899, er født i Bjevskov 10. Oktbr. 1874.

Matr.-Nr. 6a m. fl. af Bjevskov. Hartkorn 5 Tdr. 6 Skpr. 2 Alb. Ejendomsskyld 32,000 Kr. (efter ny Vurdering 40,500 Kr.). Brandassurance for Bygningerne 18,000 Kr. Areal 50 Tdr. Ld., deraf Ager 49, Have og Gaardsplads 1. Agermarken drives i en 8 Marksdrift: Halvbrak, Vintersæd, Byg, Havre, Roer, Byg og 2aars Græs. Jordens Bonitet er lermuldet. Der holdes 16 Køer, 14 Stkr.

Ungkvæg og Kalve og 2 Tyre af rød dansk Race, 4 Heste, 2 Plage. Sidste Aar solgtes c. 70 Fedesvin.



Søndergaard.

Søndergaard er Arvefæste under Giesegaard. Den nuv. Ejer købte Ejendommen af Enken efter Niels Jensen, som havde faaet den efter sin Fader, Jens Christiansen. — Bygningerne er opførte dels i Bindingsværk og dels i Grundmur.

Kjeldinghøjgaard, Bjeverskov Sogn. Postforb. og St.: Bjeverskov, hvortil c. 2 Km. Tlf. 20 over Bjeverskov Central. Gaarden ligger c. 13 Km. fra Køge. Ejer: *Vald. Jensen Aaberg*, som overtog Gaarden i 1909, er født i Ulfborg Herred 12. Novbr. 1881.

Matr.-Nr. 14a m. fl. af Bjeverskov. Hartkorn 6 Tdr. 1 Fdkr. 2 Alb. Ejendoms-skyld 32,500 Kr. (efter ny Vurdering 40,000 Kr.). Brandassurance for Bygningerne 15,000 Kr. Areal 56 Tdr. Ld., deraf Ager 55, Have og Gaardsplads 1. Agermarken drives i en 8 Marksdrift: Byg, benyttet Brak, Vintersæd, Havre, Roer, Byg og 2aars Græs. Jordens Bonitet er lermuldet. Der holdes 16 Køer, 15 Stkr. Ungkvæg og Kalve og 1 Tyr af rød dansk Race, 5 Heste og 3 Plage. Sidste Aar solgtes c. 60 Fedesvin.

Kjeldinghøjgaard er Arvefæste under Giesegaard for Halvdelens Vedkom-mende, medens Resten er ren Ejendom. Den nuv. Ejer har købt Ejendommen af Morten Hansens Enke, hvis afdøde Mand havde købt af Chr. Larsen. — Bygningerne staar væ-sentlig i Bindingsværk med Straatage.

Lundegaard, Bjeverskov Sogn. Postforb. og St.: Bjeverskov, hvortil c. ½ Km. Tlf. 1 over Bjeverskov Central. Gaarden ligger c. 13½ Km. fra Køge. Ejer: Amsraadsmedlem *Jens Pedersen*, som overtog Gaarden i 1900, er født i Bjeverskov 27. Juli 1861 og gift med *Ane Margrethe Jørgensen*, født i Lidemark.



Lundegaard.

Matr.-Nr. 16a m. fl. af Bjeverskov. Hartkorn 4 Tdr. 2 Skpr. 3 Fdkr. 1¼ Alb. Ejendomsskyld 29,000 Kr. (efter ny Vurdering 38,000 Kr.). Brandassurance for Bygningerne 28,000 Kr. Areal 45 Tdr. Ld., deraf Ager 44, Have og Gaardsplads 1. Agermarken drives i en 7 Marksdrift: benyttet Brak, Vintersæd, Byg, Roer, Havre og 2aars Græs. Jordens Bonitet er væsentligst lermuldet. Der holdes 17 Køer,

15 Stkr. Ungkvæg og Kalve og 1 Tyr af rød dansk Race, 4 Heste, 2 Plage og Føl samt 4 Faar. Sidste Aar solgtes c. 90 Fedesvin.

Lundegaard, der ligger c. 2 Km. S. for Bjerskov By, hvorfra den blev udflyttet 1799, er frikøbt fra Giesegaard af nuv. Ejer, som fik den overdraget efter sin Hustrus Plejemoder, Søren Christensens Enke; dennes afdøde Mand havde overtaget Ejendommen efter sin Fader, Chr. Nielsen. — Bygningerne, der er opførte efter Brand 1887, staar dels i Grundmur, dels i Bindingsværk med Straatage. En Vindmølle sørger for Vandforsyningen.

Dalmosegaard, Bjerskov Sogn. Postforb. og St.: Bjerskov, hvortil c. ½ Km. Tlf. 7 over Bjerskov Central. Gaarden ligger c. 13 Km. fra Køge. Ejer: *Jens Rasmussen*, som overtog Gaarden i 1891, er født paa Ejendommen 24. Juli 1862.

Matr.-Nr. 18a m. fl. af Bjerskov. Hartkorn 6 Tdr. 2 Skpr. 2 Fdkr. 1 Alb. Ejendomsskyld 31,000 Kr. (efter ny Vurdering 42,000 Kr.). Brandassurance for Bygningerne 19,000 Kr. Areal 67 Tdr. Ld., deraf Ager 62, Eng 2½, Baneanlæg ½,



Dalmosegaard.

Have og Gaardsplads 2. Agermarken drives i en 9 Marksdrift: Brak, Vintersæd, Byg, Havre, Roer, Blandsæd og 3aars Græs. Jordens Bonitet er jævn god Lermuld. Der holdes 18 Køer, 12 Stkr. Ungkvæg og Kalve og 1 Tyr af rød dansk Race, 5 Heste, 2 Plage og 2 Faar. Sidste Aar solgtes c. 60 Fedesvin.

Dalmosegaard blev 1799 udflyttet fra Bjerskov By. Den hed i ældre Tid Hestehavegaard efter Stedet, den ligger paa. Den nuv. Ejer overtog Gaarden efter sin Fader, Rasmus Jensen, som købte den til Arvefæste fra Giesegaard efter at have faaet den overdraget af Faderen, Søren Nielsen. — Bygningerne staar i Bindingsværk med Straatage.

Aagaard, Bjerskov Sogn. Postforb. og St.: Bjerskov, hvortil c. 1 Km. Gaarden ligger c. 11½ Km. fra Køge. Ejer: *Niels Pedersen*, som overtog Gaarden i 1886, er født i Gummerød 19. April 1858 og gift med *Ane Jensen*, født i Bjerskov.

Matr.-Nr. 21 m. fl. af Bjerskov. Hartkorn 5 Tdr. 7 Skpr. 2¼ Alb. Ejendomsskyld 33,500 Kr. (efter ny Vurdering 41,000 Kr.). Brandassurance for Bygningerne 17,000 Kr. Areal 60 Tdr. Ld., deraf Ager c. 52, Eng c. 7, Have og Gaardsplads 1. Agermarken drives i en 8 Marksdrift: Halvbrak, Vintersæd, Byg, Roer, Byg, Havre og 2aars Græs. Jordens Bonitet er væsentligst lermuldet. Der holdes 18 Køer, 14 Stkr. Ungkvæg og Kalve og 1 Tyr af rød dansk Race, 5 Heste, 2 Plage og 2 Faar. Sidste Aar solgtes c. 80 Fedesvin.

Aagaard er Arvefæste under Giesegaard. Den nuv. Ejer købte Gaarden af sin Hustrus Morbroder, Søren Christensen, som havde faaet den efter Faderen, Christen Sørensen. — Bygningerne staar hovedsagelig i Bindingsværk med Straatage.

Læskovgaard, Bjerskov Sogn. Postforb. og St.: Bjerskov, hvortil c. 5 Minutters Gang. Gaarden ligger c. 12½ Km. fra Køge. Ejer: *Hans Pedersen*, som overtog Gaarden i 1916, er født i Højelse 5. Novbr. 1887 og gift med *Kamilla Larsen*, født i Storskov.

Matr.-Nr. 19a m. fl. af Bjerskov. Hartkorn 6 Tdr. 1 Fdkr. Ejendomsskyld 34,000 Kr. (efter ny Vurdering 55,000 Kr.). Brandassurance for Bygningerne

23,238 Kr. Areal 61 Tdr. Ld., deraf Ager 60, Have og Gaardsplads 1. Agermarken drives i en 8 Marksdrift: Havre, benyttet Brak, Vintersæd, Byg, Roer, Byg og 2aars Græs. Jordens Bonitet er lermuldet. Der holdes 22 Køer, 18 Stkr. Ungkvæg og Kalve af rød dansk Race, 5 Heste og 1 Plag. Sidste Aar solgtes c. 80 Fedesvin.

Læs kovgaard, hvis Navn oprindeligt var Lerskovgaard, er Arvefæste under Giesegaard. Den nuv. Ejer købte af Niels Rasmussen, som ved Overtagelsen 1891 købte Ejendommen til Arvefæste. — Bygningerne staar væsentligst i Bindingsværk med Straatage.

Vangegaard, Bjevskov Sogn. Postforb.: Lellinge, og St.: Yderholm, hvortil c. 1 Km. Gaarden ligger c. 9 Km. fra Køge. Ejer: *N. P. Nielsen*, som overtog Gaarden i 1911, er født i Strøby 6. Oktbr. 1863 og gift med *Johanne Marie Larsen*, født i Strøby.

Matr.-Nr. 2a m. fl. af Vemmedrup. Hartkorn 4 Tdr. 3 Skpr. 3 Fdkr. Ejendomsskyld 28,000 Kr. Areal 40 Tdr. Ld., deraf Ager 39, Have og Gaardsplads 1. Agermarken drives i en 8 Marksdrift: Havre, Halvbrak og Staldfoder, Vintersæd, Byg, Roer, Byg og 2aars Græs. Jordens Bonitet er lermuldet. Der holdes 13 Køer, 9 Stkr. Ungkvæg og Kalve og 1 Tyr af rød dansk Race, 5 Heste, 1 Plag og 2 Faar. Sidste Aar solgtes c. 40 Fedesvin.

Vangegaard er Arvefæste under Giesegaard. Den nuv. Ejer købte den af Enken efter Jens Chr. Jensen, der havde overtaget Ejendommen efter sin Fader, Jens Nielsen. — Bygningerne staar i Bindingsværk, væsentlig med Straatage.

P. Isaksens Gaard i Vemmedrup, Bjevskov Sogn. Postforb.: Lellinge, og St.: Yderholm, hvortil c. $\frac{1}{2}$ Km. Gaarden ligger c. 8 Km. fra Køge. Ejer: *Peder Isaksen*, som overtog Gaarden i 1892, er født i Holtug 15. Jan. 1862 og gift med *Ane Kirstine Jensen*, født i Lund.

Matr.-Nr. 3a, 3h m. fl. af Vemmedrup. Hartkorn 3 Tdr. 2 Skpr. $1\frac{1}{2}$ Alb. Ejendomsskyld 28,000 Kr. (efter ny Vurdering 32,000 Kr.). Brandassurance for Bygningerne 11,000 Kr. Areal 27 Tdr. Ld., deraf Ager 25, Baneanlæg 1, Have og Gaardsplads 1. Agermarken drives i en 8 Marksdrift: Havre, benyttet Brak, Vintersæd, Byg, Roer, Blandsæd og 2aars Græs. Jordens Bonitet er sandleret. Der holdes 9 Køer, 7 Stkr. Ungkvæg og Kalve af rød dansk Race, 3 Heste og 1 Plag. Sidste Aar solgtes c. 30 Fedesvin.

Gaarden er Arvefæste under Giesegaard. Den nuv. Ejer har faaet den ved Giftermaal med Ole Olsens Enke; dennes afdøde Mand havde købt den af Peder Knudsen. — Hovedb. og Svinestalden er grundmurede; de øvrige Bygn. staar i Bindingsværk, alle tækkede med Straa. Matr. Nr. 3h paa ialt 2 Td. Ld. med tilhørende Beboelseshus ligger N. for Gaarden og er lejet ud.

Nørre Lundsgaard, Bjevskov Sogn. Postforb.: Lellinge, og St.: Yderholm. Tlf. 38 over Bjevskov Central. Gaarden ligger c. 9 Km. fra Køge. Ejer: *Richard Heggelund*, som overtog Gaarden 1909, er født i Ejby 5. Septbr. 1879 og gift med *Rigmor Guldbrandsen*, født i København.

Matr.-Nr. 5a m. fl. af Vemmedrup. Hartkorn 5 Tdr. 3 Skpr. 3 Fdkr. $1\frac{1}{4}$ Alb. Ejendomsskyld 30,500 Kr. (efter ny Vurdering 37,000 Kr.). Brandassurance for Bygningerne 16,000 Kr. Areal $49\frac{1}{2}$ Td. Ld., deraf Ager $48\frac{1}{2}$, Have og Gaardsplads 1. Agermarken drives i en 8 Marksdrift: Havre, benyttet Brak, Vintersæd, Byg, Roer, Byg og 2aars Græs. Jordens Bonitet er stærk Lerjord. Der holdes 20 Køer, 12 Stkr. Ungkvæg og Kalve og 1 Tyr af rød dansk Race, 4 Heste og 2 Plage. Sidste Aar solgtes c. 40 Fedesvin.

Nr. Lundsgaard er Arvefæste under Giesegaard. Den nuv. Ejer købte Ejendommen af Niels Jensen, som havde købt den af Sognefoged Pedersen. — Bygningerne er opførte i Bindingsværk med Straatage.

Søndre Vindegaard, Bjevskov Sogn. Postforb. og St.: Køge, hvortil c. $10\frac{1}{2}$ Km. Ejer: *Niels Larsen*, som overtog Gaarden i 1895, er født paa Ejendommen 24. Juni 1859 og gift med *Petrine Pedersen*, født i Herfølge Sogn.

Matr.-Nr. 8a m. fl. af Vemmedrup. Hartkorn 5 Tdr. 7 Skpr. 1 Fdkr. $\frac{3}{4}$ Alb. Ejendomsskyld 34,000 Kr. (efter ny Vurdering 45,000 Kr.). Brandassurance for Bygningerne 18,000 Kr. Areal 65 Tdr. Ld., deraf Ager 63, Græsningsjord 1, Have

og Gaardsplads 1. Agermarken drives i en 9 Marksdrift: Brak, Vintersæd, Byg, Roer, Byg, Havre og 3aars Græs. Jordens Bonitet er af blandet Beskaffenhed.



Søndre Vindegaard.

Der holdes 20 Køer, 15 Stkr. Ungkvæg og Kalve og 1 Tyr af rød dansk Race, 5 Heste og 3 Plage. Sidste Aar solgtes c. 60 Fedesvin.

Sdr. Vindegaard er Arvefæste under Giesegaard. Den nuv. Ejer fik den efter sin Stedfader, Søren Madsen, som havde overtaget den ved Giftermaal med Jens Larsens Enke, der købte den til Arvefæste. — Bygningerne staar dels i Bindingsværk og er dels støbt.

N. Larsens Gaard i Kjulerup, Bjevskov Sogn. Postforb. og St.: Borup, hvortil c. 4½ Km. Gaarden ligger c. 15 Km. fra Køge og Ringsted. Ejer: *Niels Larsen*, som overtog Gaarden i 1907, er født i Bøgede 29. Novbr. 1877 og gift med *Signe Pedersen*, født i Hejnerup.

Matr.-Nr. 2a m. fl. af Kjulerup. Hartkorn 6 Tdr. 6 Skpr. 1 Fdkr. ½ Alb. Ejendomsskyld 50,000 Kr. Brandassurance for Bygningerne 23,600 Kr. Areal 60 Tdr. Ld., deraf Ager 50, Eng 6, Vandløb m. m. 3, Have og Gaardsplads 1.



N. Larsens Gaard.

Agermarken drives i en 8 Marksdrift: benyttet Brak og Hel- og Halvbrak, Vintersæd, Byg, Roer, Havre, Byg og 2aars Græs. Jordens Bonitet er dels ler- og dels letmuldet. Der holdes 18 Køer, 15 Stkr. Ungkvæg og Kalve og 1 Tyr af rød dansk Race, 4 Heste og 3 Plage. Sidste Aar solgtes c. 40 Fedesvin.

Gaarden er Arvefæste under Giesegaard. Den nuv. Ejer købte af Carl Hansen, som havde købt den af Jens Peder Jensen; denne var Svigersøn af tidligere Ejer, Anders P. Karlsen, der købte Gaarden til Arvefæste. — Bygningerne er grundmurede, Hovedb. med Cementstenstag, Avlsb. med Paptage. Der er opstillet en Vindmotor til Oppumpning af Vandet.

Maglehøj, Bjevskov Sogn. Postforb. og St.: Gummersmark. Gaarden ligger c. 13 Km. fra Køge. Ejer: *Jens P. O. Hansen*, som overtog Gaarden i

1886, er født i Nørre Dalby 18. Oktbr. 1861 og gift med *Karen Sofie Pedersen*, født i Slaglille.

Matr.-Nr. 3a m. fl. af Gummersmark. Hartkorn 5 Tdr. 4 Skpr. 1 Fdkr. 2½ Alb. Ejendomsskyld 33,000 Kr. (efter ny Vurdering 45,000 Kr.). Brandassurance for Bygningerne 19,045 Kr. Areal 62 Tdr. Ld., deraf Ager 51, Mose 10, Have og



Maglehøj.

Gaardsplads 1. Agermarken drives i en 7 Marksdrift: benyttet Brak, Vintersæd, Byg, Roer og Havre, Blandsæd og 2aars Græs. Jordens Bonitet er af blandet Beskaffenhed. Der holdes 16 Køer, 10 Stkr. Ungkvæg og Kalve og 1 Tyr af rød dansk Race, 5 Heste og 2 Plage. Sidste Aar solgtes c. 50 Fedesvin.

Den nuv. Ejer købte Gaarden af Peder Pedersen, som havde faaet den efter sin Fader, Peder Christensen, i hvis Slægt den havde været gennem flere Generationer. Den er Arvefæste under Giesegaard. — Bygningerne er grundmurede undtagen n. Længe, der staar i Bindingsværk, og et støbt Materialhus.

Hestehavegaard, Bjevskov Sogn. Postforb. og St.: Gummersmark. Gaarden ligger c. 13 Km. fra Køge. Ejer: *Chr. Pedersen*, som overtog Gaarden i 1916, er født i Højelse 10. Aug. 1875.

Matr.-Nr. 4a, 4c m. fl. af Gummersmark. Hartkorn 5 Tdr. 6 Skpr. ¼ Alb. Ejendomsskyld 33,000 Kr. (efter ny Vurdering 45,000 Kr.). Brandassurance for Bygningerne 23,000 Kr. + 6,000 Kr. for Bygningerne paa Matr.-Nr. 4c. Areal 72 Tdr. Ld., deraf Ager 71, Have og Gaardsplads 1. Agermarken drives i en fri 8 Marksdrift. Jordens Bonitet er væsentligst lermuldet. Der holdes 22 Køer, 17 Stkr. Ungkvæg og Kalve og 1 Tyr af rød dansk Race, 6 Heste, 4 Plage og Føl. Sidste Aar solgtes c. 100 Fedesvin.

Den nuv. Ejer har overtaget Gaarden efter sin Fader, Lars Pedersen, som havde købt den af O. P. Pedersen, der købte den til Arvefæste fra Giesegaard. — Hovedb. er grundmuret, og Avlsb. staar i Bindingsværk, alle tækkede med Straa. S. for Gaarden ligger en hollandsk Vindmølle. Matr.-Nr. 4c, 8 Tdr. Ld. med paaliggende Bygninger, der i sin Tid frasolgte Ejendommen, men atter af Chr. Pedersen er tilbagekøbt, ligger SØ. for Gaarden.

Kragemosegaard, Bjevskov Sogn. Postforb. og St.: Gummersmark. Gaarden ligger c. 13 Km. fra Køge. Ejer: *Chr. Andersen Broegaard*, som overtog Gaarden i 1911, er født i Magleby Sogn, Langeland, 5. Decbr. 1879 og gift med *Johanne Pedersen*, født i Magleby Sogn.

Matr.-Nr. 5a m. fl. af Gummersmark. Hartkorn 4 Tdr. 1 Skp. ½ Alb. Ejendomsskyld 29,000 Kr. (efter ny Vurdering 35,000 Kr.). Brandassurance for Bygningerne 16,000 Kr. Areal 40 Tdr. Ld., deraf Ager 39, Have og Gaardsplads 1. Agermarken drives i en 8 Marksdrift: Byg, benyttet Brak, Vintersæd, Byg, Roer, Havre og 2aars Græs. Jordens Bonitet er hovedsagelig lermuldet. Der holdes 14 Køer, 15 Stkr. Ungkvæg og Kalve og 1 Tyr af rød dansk Race, 3 Heste og 2 Plage. Sidste Aar solgtes c. 80 Fedesvin.

Kragemosegaard er Arvefæste under Giesegaard. Den nuv. Ejer købte af Hans Nielsen, som havde faaet den efter Faderen, Niels Hansen; i denne Families Eje har Gaarden været gennem flere Slægtled og havde tidligere et Tilliggende paa c. 90 Tdr. Ld. — Bygningerne er opførte i Bindingsværk med Straatage.

Kallehavegaard, Gørslev Sogn. Postforb. og St.: Østervang, hvortil c. 1 Km. Gaarden ligger c. 16 Km. fra Ringsted. Ejer: *Jacob Jensen*, som overtog Gaarden i 1901, er født paa Ejendommen 20. April 1877 og gift med *Sofie Schnack*, født i Kongsted.

Matr.-Nr. 5a m. fl. af Gørslev. Hartkorn 5 Tdr. 3 Skpr. 3 Fdkr. $\frac{3}{4}$ Alb. Ejendomsskyld 29,000 Kr. Areal 40 Tdr. Ld., deraf Ager 39, Have og Gaardsplads 1. Agermarken drives i en 8 Marksdrift: Havre, benyttet Brak, Vintersæd, Byg, Roer, Byg og 2aars Græs. Jordens Bonitet er overvejende Lermuld. Der holdes 10 Køer, 5 Stkr. Ungkvæg og Kalve og 1 Tyr af rød dansk Race, 4 Heste og 2 Plage. Sidste Aar solgtes c. 60 Fedesvin.

Kallehavegaard er Arvefæste under Giesegaard. Den nuv. Ejer overtog Ejendommen efter sin Fader, Hans Jensen, der havde overtaget den som Fæste efter Faderen, Jørgen Hansen. — Bygningerne staar i Bindingsværk med Straatage. Ejeren har desuden 20 Tdr. Ld. i Forpagtning fra Giesegaard.

Kohavegaard, Gørslev Sogn. Postforb. og St.: Østervang, hvortil c. 2 Km. Tlf. 44 over Volderslev Central. Gaarden ligger c. 15 Km. fra Ringsted. Ejer: *Giesegaard Gods*. Nuv. Forpagter: *P. Nørsgaard*, som overtog Gaarden i 1914, er født i Hillerslev ved Thisted 1. Jan. 1880 og gift med *Valborg Nielsen*, født i Lillevangsgaard.

Matr.-Nr. 15a m. fl. af Gørslev. Hartkorn 11 Tdr. Ejendomsskyld 62,000 Kr. Areal 120 Tdr. Ld., deraf Ager 119, Have og Gaardsplads 1. Agermarken drives i en 8 Marksdrift: Havre, Brak, Vintersæd, Byg, Roer, Byg og 2aars Græs. Jordens Bonitet er af blandet Beskaffenhed. Der holdes 40 Køer, 15 Stkr. Ungkvæg og Kalve og 1 Tyr og 8 Heste.

Kohavegaard har nuv. Forpagter overtaget efter Ole Nielsen, som havde haft Gaarden i Fæste i mange Aar. — Bygningerne staar væsentligst i Grundmur med Straatage, s. Længe er dog opført i Bindingsværk. — Der er installeret Petroleumsmotor til Drift af de faste Maskiner.

Nordgaard, Gørslev Sogn. Postforb. og St.: Østervang, hvortil c. 3 Km. Tlf. 37 over Volderslev Central. Gaarden ligger c. 15½ Km. fra Ringsted og Køge. Ejer: *Niels Martin Jensen*, som overtog Gaarden 29. April 1911, er født i Havrebjerg Sogn 29. April 1886 og gift med *Ellen Sigersen*, født paa Ejendommen.



Nordgaard.

Matr.-Nr. 18 m. fl. af Gørslev. Hartkorn 6 Tdr. 1 Fdkr. 2¼ Alb. Ejendomsskyld 34,000 Kr. (efter ny Vurdering 38,000 Kr.). Brandassurance for Bygningerne 18,900 Kr. Areal 70 Tdr. Ld., deraf Ager 69, Have og Gaardsplads 1. Agermarken drives i en 9 Marksdrift: Havre, benyttet Brak, Vintersæd, Byg, Havre, Roer, Byg og 2aars Græs. Jordens Bonitet er væsentligst lermuldet. Der holdes 22 Køer,

8 Stkr. Ungkvæg og Kalve og 1 Tyr af rød dansk Race, 6 Heste og 2 Plage. Sidste Aar solgtes c. 45 Fedesvin.

Nordgaard, der er Arvefæste under Giesegaard, har den nuv. Ejer overtaget efter sin Svigerfader, Hans Sigersen, som havde faaet den efter Faderen, Siger Jørgensen, der havde købt den til Arvefæste. — Hovedb. og ø. Længe er grundmurede; den første bærer Tegtag; Avlsb. staar væsentligst i Bindingsværk med Straatage. Petroleumsmotor er installeret.

Hundstoftegaard, Gørslev Sogn. Postforb. og St.: Østervang, hvortil c. 1 Km. Gaarden ligger c. 16 Km. fra Ringsted og Køge. Ejer: *Chr. Christiansen*, som overtog Gaarden i 1914, er født i Sct. Hans Sogn, Vendsyssel, 22. Maj 1856 og gift med *Karen Hansen*, født i Kyse.

Matr.-Nr. 20a m. fl. af Gørslev. Hartkorn 7 Tdr. Ejendomsskyld 58,000 Kr. Brandassurance for Bygningerne 24,000 Kr. Areal 90 Tdr. Ld., deraf Ager 88, Mose 1, Have og Gaardsplads 1. Agermarken drives i en 8 Marksdrift: Havre, Halvbrak, Vintersæd, Byg, Roer, Byg og 2aars Græs. Jordens Bonitet er Lermuld med Mergelunderlag. Der holdes 29 Køer, 10 Stkr. Ungkvæg og Kalve og 1 Tyr af rød dansk Race, 5 Heste og 2 Plage. Sidste Aar solgtes c. 50 Fedesvin.

Hundstoftegaard, der er Arvefæste under Giesegaard, har den nuv. Ejer købt af Jens Peter Jensen, som havde faaet den efter sin Plejefader. — Hovedb. og ø. Længe er grundmurede, de øvrige Bygninger staar i Bindingsværk.

Slimminge Østergaard, Gørslev Sogn. Postforb. og St.: Kværkeby, hvortil c. 5 Km. Tlf. 6 over Vollerslev Central. Gaarden ligger c. 12 Km. fra Ringsted. Ejer: Sognefoged *Hans Frederiksen*, som overtog Gaarden i 1873, er født i Testrup 22. Aug. 1845.

Matr.-Nr. 3a m. fl. af Slimminge. Hartkorn 4 Tdr. 7 Skpr. 3 Fdkr. 2¼ Alb. Ejendomsskyld 28,000 Kr. (efter ny Vurdering 36,000 Kr.). Brandassurance for Bygningerne 23,986 Kr. Areal 47 Tdr. Ld., deraf Ager 44, Eng 2, Have og Gaards-



Slimminge Østergaard.

plads 1. Agermarken drives i en 9 Marksdrift: Havre og Turnips o. l., Byg, Græs, Halvbrak, Vintersæd, Roer, Byg og 2aars Græs. Jordens Bonitet er væsentligst sandmuldet. Der holdes 18 Køer, 10 Stkr. Ungkvæg og Kalve og 1 Tyr af rød dansk Race, 4 Heste og 2 Plage. Sidste Aar solgtes c. 75 Fedesvin.

Slimminge Østergaard er Arvefæste under Giesegaard. Den nuv. Ejer har overtaget den ved Giftermaal med Enken efter forrige Ejer, Lars Hansen, — Hovedb. staar i Grundmur og Avlsb. i Bindingsværk med Straatage. De faste Maskiner drives ved Vindmotor og transportabel Benzinmotor.

O. C. Olsens Gaard i Slimminge, Gørslev Sogn. Postforb. og St.: Kværkeby, hvortil c. 4 Km. Gaarden ligger c. 11 Km. fra Ringsted. Ejer: *Ole Chri-*

sten Olsen, som overtog Gaarden i 1912, er født paa Ejendommen 5. Maj 1877 og gift med *Sofie Pedersen*, født i Slimminge.

Matr.-Nr. 5a m. fl. af Slimminge. Hartkorn 6 Tdr. 6 Skpr. 3 Fdkr. $\frac{1}{4}$ Alb. Ejendomsskyld 33,000 (efter ny Vurdering 42,000 Kr.). Brandassurance for Bygningerne 18,000 Kr. Areal 54 Tdr. Ld., deraf Ager 53, Have og Gaardsplads 1. Agermarken drives i en 9 Marksdrift: Brak, Vintersæd, Byg, Roer, Havre, Blandsæd og 3aars Græs. Jordens Bonitet er overvejende lermuldet. Der holdes 14 Køer, 7 Skr. Ungkvæg og Kalve og 1 Tyr af rød dansk Race, 5 Heste og 2 Plage. Sidste Aar solgtes c. 40 Fedesvin.

Den nuv. Ejer overtog Ejendommen, der er Arvefæste under Giesegaard, efter Faderen, Ole Olsen, som havde faaet den efter sin Fader, Ole Hansen, der for c. 60 Aar siden opførte Bygningerne. — Hovedb. staar i Grundmur og Avlsb. i Bindingsværk, alle tækkede med Straa.

H. F. A. Petersens Gaard i Slimminge, Gørslev Sogn. Postforb. og St.: Kværkeby, hvortil c. 4 Km. Gaarden ligger c. 11 Km. fra Ringsted. Ejer: *H. Fr. Adolf Petersen*, som overtog Gaarden i 1912, er født paa Ejendommen 21. Novbr. 1869.

Matr.-Nr. 8 m. fl. af Slimminge. Hartkorn 6 Tdr. 1 Skp. $2\frac{3}{4}$ Alb. Ejendomsskyld 30,000 Kr. (efter ny Vurdering 43,000 Kr.). Brandassurance for Bygningerne 18,000 Kr. Areal 44 Tdr. Ld., deraf Ager 43, Have og Gaardsplads 1. Agermarken drives i en 9 Marksdrift: Halvbrak, Vintersæd, Byg, Roer, Havre, Blandsæd og 3aars Græs. Jordens Bonitet er lermuldet. Der holdes c. 15 Køer, 8 Stkr. Ungkvæg og Kalve og 1 Tyr af rød dansk Race, 4 Heste og 2 Plage. Sidste Aar solgtes c. 60 Fedesvin.

Gaarden er frikøbt fra Giesegaard af nuv. Ejer; hans Fader, Søren Pedersen, der købte Ejendommen til Arvefæste 1868, havde faaet den overdraget efter sin Fader, Peder Nielsen, der havde haft Gaarden i Fæste. — Hovedb. er opført i Grundmur, Avlsb. i Bindingsværk, alle med Straatage.

S. Pedersens Gaard i Slimminge, Gørslev Sogn. Postforb. og St.: Kværkeby, hvortil c. 4 Km. Gaarden ligger c. 11 Km. fra Ringsted. Ejer: *Søren Pedersen*, som overtog Gaarden i 1915, er født i Bjeverskov 27. Aug. 1888 og gift med *Nielsine Nielsen*, født paa Ejendommen.



S. Pedersens Gaard.

Matr.-Nr. 10 m. fl. af Slimminge. Hartkorn 6 Tdr. 6 Skpr. $\frac{1}{4}$ Alb. Ejendomsskyld 34,000 Kr. (efter ny Vurdering 46,000 Kr.). Brandassurance for Bygningerne 23,000 Kr. Areal 58 Tdr. Ld., deraf Ager 55, Græsningsjord 2, Have og Gaardsplads 1. Agermarken drives i en 8 Marksdrift: benyttet Brak, Vintersæd, Byg, Roer, Havre, Blandsæd og 2aars Græs. Jordens Bonitet er overvejende ler-

muldet. Der holdes c. 17 Køer, 12 Stkr. Ungkvæg og Kalve og 1 Tyr af rød dansk Race, 4 Heste, 2 Plage og 2 Faar. Sidste Aar solgtes c. 70 Fedesvin.

Den nuv. Ejer har overtaget Ejendommen efter sin Svigerfader, Jens Nielsen, som havde faaet den efter Faderen, Niels Nielsen. Gaarden er Arvefæste under Giesegaard. — Bygningerne staar dels i Bindingsværk og dels i Grundmur.

Lindegaard, Gørslev Sogn. Postforb. og St.: Kværkeby, hvortil c. 4 Km. Tlf. 38 over Kværkeby Central. Gaarden ligger c. 11 Km. fra Ringsted. Ejer: *Hans Jeppesen*, som overtog Gaarden i 1914, er født i Lille Skensved 2. Novbr. 1886 og gift med *Marie Nielsen*, født i Slimminge.

Matr.-Nr. 9b m. fl. af Slimminge. Hartkorn 4 Tdr. 4 Skpr. Ejendomsskyld 33,000 Kr. Brandassurance for Bygningerne 20,000 Kr. Areal 43 Tdr. Ld., deraf Ager 42, Have og Gaardsplads 1. Agermarken drives i en fri 8 Marksdrift. Jordens Bonitet er hovedsagelig lermuldet. Der holdes c. 14 Køer, 8 Stkr. Ungkvæg og Kalve og 1 Tyr af rød dansk Race og 4 Heste. Sidste Aar solgtes c. 60 Fedesvin.

Lindegaard er Arvefæste under Giesegaard. Den nuv. Ejer har opført Gaarden paa Jorderne, der var udskilte fra hans tidligere Ejendom i Slimminge. — Bygningerne staar i Grundmur med Stentag paa Hovedb. og Paptage paa Avlsb.

Høvegaard, Gørslev Sogn. Postforb.: Borup, og St.: Kværkeby, hvortil c. 5 Km. Tlf. 8 over Vollerslev Central. Gaarden ligger c. 12 Km. fra Ringsted. Ejer: *Haagen Ludvig Petersen*, som overtog Gaarden i 1896, er født i Vollerslev 30. Oktbr. 1868 og gift med *Frederikke Frederiksen*, født paa Ejendommen.

Matr.-Nr. 13a m. fl. af Slimminge. Hartkorn 5 Tdr. 2 Fdkr. 2³/₄ Alb. Ejendomsskyld 33,000 Kr. (efter ny Vurdering 36,000 Kr.). Brandassurance for Bygningerne 23,500 Kr. Areal 52 Tdr. Ld., deraf Ager 46, Græsningsjord 5, Have og



Høvegaard.

Gaardsplads 1. Agermarken drives i en 9 Marksdrift: Havre og Turnips o. l., Byg, Græs, Halvbrak, Vintersæd, Roer, Byg og 2aars Græs. Jordens Bonitet er væsentligst lermuldet. Der holdes c. 17 Køer, 18 Stkr. Ungkvæg og Kalve og 1 Tyr af rød dansk Race, 5 Heste og 2 Plage. Sidste Aar solgtes c. 80 Fedesvin.

Høvegaard er Arvefæste under Giesegaard. Den nuv. Ejer overtog Gaarden efter sin Svigerfader, Sognefoged Hans Frederiksen, der arvede den efter sin Bedstefader, Povl Christensen. — Hovedb. er opført i Grundmur med Stentag, Avlsb. staar hovedsagelig i Bindingsværk med Straatage. Der findes baade Vindmotor og Benzinmotor.

Bøgebjerggaard, Herfølge Sogn. Postforb. og St.: Herfølge, hvortil c. 2½ Km. Gaarden ligger c. 6 Km. fra Køge. Ejerinde: Enkefru *Johanne Jensen*, f. *Jensen*, som overtog Gaarden i 1905, er født i Søllerød, og var gift med *Hans Jensen*. Gaarden bestyres af Sønnen, *Niels J. Jensen*.

Matr.-Nr. 6a m. fl. af Herfølge. Hartkorn 5 Tdr. 5 Skpr. 2³/₄ Alb. Ejendomsskyld 31,500 Kr. (efter ny Vurdering 44,000 Kr.). Brandassurance for Byg-

ningerne 14,500 Kr. Areal 51 Tdr. Ld., deraf Ager 46, Eng 3½, Have og Gaardsplads 1½. Agermarken drives i en 8 Marksdrift: Havre, Helbrak, Vintersæd, Byg, Roer, Byg og 2aars Græs. Jordens Bonitet er dels ler- og dels letmuldet. Der holdes c. 15 Køer, 10 Stkr. Ungkvæg og Kalve og 1 Tyr af rød dansk Race, 4 Heste, 2 Plage og 4 Faar. Sidste Aar solgtes c. 40 Fedesvin.

Bøgebjerggaard er Arvefæste under Vallø. Hans Jensen overtog Ejendommen efter sin Hustrus Bedstefader, Jakob Sørensen, hvis Enke købte den til Arvefæste. — Bygningerne er opførte hovedsagelig i Bindingsværk med Straatage.

Havetjørnegaard, Herfølge Sogn. Postforb. og St.: Herfølge, hvortil c. 1½ Km. Gaarden ligger c. 5 Km. fra Køge. Ejer: *Hans Chr. Christensen*, som overtog Gaarden i 1905, er født paa Ejendommen 3. Aug. 1862.

Matr.-Nr. 7 m. fl. af Herfølge. Hartkorn 5 Tdr. 4 Skpr. 2 Alb. Ejendoms skyld 29,000 Kr. (efter ny Vurdering 36,000 Kr.). Brandassurance for Bygningerne 18,000 Kr. Areal 48 Tdr. Ld., deraf Ager 47, Have og Gaardsplads 1. Agermar-



Havetjørnegaard.

ken drives i en 8 Marksdrift: Havre, Brak, Vintersæd, Byg, Roer, Blandsæd og 2aars Græs. Jordens Bonitet er middelgod. Der holdes 10 Køer, 8 Stkr. Ungkvæg og Kalve og 1 Tyr af rød dansk Race og 5 Heste. Sidste Aar solgtes c. 50 Fedesvin.

Havetjørnegaard er Arvefæste under Vallø. Den nuv. Ejer overtog Gaarden efter sin Moder, Hans Christensens Enke; dennes afdøde Mand, der købte Ejendommen til Arvefæste, havde overtaget den efter Faderen, Chr. Hansen, som igen havde faaet den efter sin Fader, Hans Nielsen. — Bygningerne staar overvejende i Bindingsværk med Straatage.

Thinggaard, Herfølge Sogn. Postforb. og St.: Herfølge, hvortil c. 1½ Km. Tlf. 43 over Herfølge Central. Gaarden ligger c. 5 Km. fra Køge. Nuv. Ejer:



Thinggaard.

P. Pedersen, der overtog Gaarden efter *Chr. Andersen*, som havde faaet den i 1916. *C. Andersen* er født i Højelse Sogn 7. Marts 1894 og gift med *Agnes Rasmussen*, født i Højelse Sogn.

Matr.-Nr. 8a m. fl. af Herfølge. Hartkorn 5 Tdr. 6 Skpr. 3 Fdkr. $1\frac{3}{4}$ Alb. Ejendomsskyld 31,500 Kr. (efter ny Vurdering 44,000 Kr.). Brandassurance for Bygningerne 20,000 Kr. Areal $49\frac{1}{2}$ Td. Ld., deraf Ager $48\frac{3}{4}$, Have og Gaardsplads $\frac{3}{4}$. Agermarken drives i en 8 Marksdrift: benyttet Brak, Vintersæd, Roer, Byg, Havre, Roer, Byg og Græs. Jordens Bonitet er hovedsagelig lermuldet. Der holdes 20 Køer, 14 Stkr. Ungkvæg og Kalve og 1 Tyr af rød dansk Race, 5 Heste og 2 Plage. Sidste Aar solgtes c. 60 Fedesvin.

Thinggaard er Arvefæste under Vallø. Chr. Andersen købte Ejendommen af Niels P. Petersen, som 3 Aar tidligere havde købt den af Frederik Nielsen; denne havde overtaget Ejendommen efter Faderen og opførte Bygningerne ved Udflytningen fra Byen. Disse staar i Grundmur. Der er indlagt elektrisk Lys og Kraft.

Sølvbjergsgaard, Herfølge Sogn. Postforb. og St.: Herfølge, hvortil c. 1 Km. Gaarden ligger c. 5 Km. fra Køge. Ejer: *Niels P. Nielsen*, som overtog Gaarden i 1908, er født i Svandsbjerg Overdrev 11. Decbr. 1880 og gift med *Anna Jensen*, født paa Pilegaarden i Herfølge.

Matr.-Nr. 9 m. fl. af Herfølge. Hartkorn 6 Tdr. 2 Skpr. 1 Alb. Ejendomsskyld 29,500 Kr. (efter ny Vurdering 38,000 Kr.). Brandassurance for Bygnin-



Sølvbjergsgaard.

gerne 13,000 Kr. Areal 49 Tdr. Ld., deraf Ager 48, Have og Gaardsplads 1. Agermarken drives i en 8 Marksdrift: Havre, Halvbrak, Vintersæd, Byg, Roer, Byg og 2aars Græs. Jordens Bonitet er lermuldet. Der holdes 14 Køer, 11 Stkr. Ungkvæg og Kalve og 1 Tyr af rød dansk Race, 4 Heste, 2 Plage og 2 Faar. Sidste Aar solgtes c. 30 Fedesvin.

Sølvbjergsgaard er Arvefæste under Vallø. Den nuv. Ejer overtog Ejendommen efter Faderen, Anders Nielsen. — Bygningerne staar i Bindingsværk med Straataage. Elektrisk Lys og Kraft er indlagt.

Kohavegaard, Herfølge Sogn. Postforb. og St.: Herfølge, hvortil c. 2 Km. Tlf. 37 over Herfølge Central. Gaarden ligger c. $6\frac{1}{2}$ Km. fra Køge. Ejer: *F. H. Mølback*, som overtog Gaarden i 1915, er født i Tversted 29. Decbr. 1863.

Matr.-Nr. 10a m. fl. af Herfølge. Hartkorn 5 Tdr. 3 Skpr. $1\frac{3}{4}$ Alb. Ejendomsskyld 30,000 Kr. (efter ny Vurdering 40,000 Kr.). Brandassurance for Bygningerne 36,000 Kr. Areal $58\frac{1}{2}$ Td. Ld., deraf Ager 57, Have og Gaardsplads $1\frac{1}{2}$. Agermarken drives i en 8 Marksdrift: Blandsæd, benyttet Brak, Vintersæd, Byg, Roer, Havre og 2aars Græs. Jordens Bonitet er lermuldet. Der holdes 16 Køer, 15 Stkr. Ungkvæg og Kalve og 1 Tyr af rød dansk Race, 5 Heste og 3 Plage. Sidste Aar solgtes c. 50 Fedesvin.

Kohavegaard er Arvefæste under Vallø. Den nuv. Ejer købte Ejendommen af Peter Olsen, der havde haft den i 11 Aar. — Bygningerne staar dels i Grundmur og dels i Bindingsværk.

Torpegaard, Herfølge Sogn. Postforb. og St.: Herfølge, hvortil c. $1\frac{1}{2}$ Km. Gaarden ligger c. 6 Km. fra Køge. Ejer: *Søren Jensen*, som overtog Gaarden i 1892, er født paa Ejendommen 27. Maj 1861.

Matr.-Nr. 13 m. fl. af Herfølge Torp. Hartkorn 6 Tdr. 1 Alb. Ejendomsskyld 31,500 Kr. (efter ny Vurdering 45,000 Kr.). Brandassurance for Bygningerne 16,000 Kr. Areal 63 Tdr. Ld., deraf Ager 62, Have og Gaardsplads 1. Agermar-

ken drives i en 9 Marksdrift: Havre, Brak, Vintersæd, Byg, Roer, Byg og 3aars Græs. Jordens Bonitet er middelgod. Der holdes c. 14 Køer, 13 Stkr. Ungkvæg og Kalve og 1 Tyr af rød dansk Race, 5 Heste, 2 Plage og 5 Faar. Sidste Aar solgtes c. 40 Fedesvin.



Torpegaard.

Torpegaard ligger i Herfølge Torp og er købt til Arvefæste fra Vallø 1892 af nuv. Ejer; Faderen, Jens Hansen, havde faaet Ejendommen efter Svigerfaderen, Hans Larsen, som havde overtaget den efter sin Svigerfader, Peder Nielsen; denne havde faaet Gaarden overdraget efter Faderen, Niels Pedersen. — Bygningerne staar i Bindingsværk med Straatage. Jorderne har tidligere for en Del været skovbevoksede.

Skovgaard, Herfølge Sogn. Postforb. og St.: Herfølge, hvortil c. ½ Km. Tlf. 51 over Herfølge Central. Gaarden ligger c. 6 Km. fra Køge. Ejer: *Carl Johan Hansen*, som overtog Gaarden i 1905, er født i Egøje 30. Oktbr. 1871 og gift med *Ingeborg Pedersen*, født i Herfølge Sogn.

Matr.-Nr. 18a m. fl. af Herfølge. Hartkorn 4 Tdr. 5 Skpr. 2 Fdkr. 2 Alb. Ejendomsskyld 30,000 Kr. (efter ny Vurdering 36,000 Kr.). Brandassurance for Bygningerne 21,000 Kr. Areal 41½ Td. Ld., deraf Ager 40, Have og Gaardsplads 1½. Agermarken drives i en 8 Marksdrift: Havre, benyttet Brak, Vintersæd, Byg/ Roer, Blandsæd og 2aars Græs. Jordens Bonitet er af blandet Beskaffenhed. Der holdes 5 Køer, 22 Stkr. Ungkvæg og Kalve og 3 Heste. Sidste Aar solgtes c. 30 Fedesvin.

Skovgaard er Arvefæste under Vallø. Den nuv. Ejer købte Gaarden af Peder Hansen, som havde faaet den efter Faderen, Hans Olsen, — Bygningerne staar dels i Grundmur og dels i Bindingsværk med Tage af Sten og Straa.

Margrethelund, Herfølge Sogn. Postforb. og St.: Vallø, hvortil c. 1 Km. Gaarden ligger c. 5½ Km. fra Køge. Ejer: *Chr. Fr. Larsen*, som overtog Gaarden i 1913, er født paa Ejendommen 18. April 1885.

Matr.-Nr. 3 m. fl. af Vedskølle. Hartkorn 6 Tdr. 2 Skpr. 2 Fdkr. Ejendomsskyld 33,000 Kr. Brandassurance for Bygningerne 14,500 Kr. Areal 48 Tdr. Ld., deraf Ager 46, Eng 1, Have og Gaardsplads 1. Agermarken drives i en 8 Marksdrift: Brak, Vintersæd, Byg, Roer, Havre og 3aars Græs. Jordens Bonitet er gruset over 18 Tdr. Ld., 10 Tdr. Ld. er opdyrket Tørvemose, Resten er lermuldet. Der holdes 14 Køer, 13 Stkr. Ungkvæg og Kalve og 1 Tyr af rød dansk Race, 4 Heste, 2 Plage og 6 Faar. Sidste Aar solgtes c. 35 Fedesvin.

Margrethelund er Arvefæste under Vallø. Den nuv. Ejer købte Ejendommen af Moderen, Enken efter Jørgen Larsen; denne sidste havde faaet den efter sin Svigerfader, Jens Jensen, i hvilken Familie den var Slægtsgaard. — Hovedb. er grundmuret og bærer Straatag; Avlsb. staar i Bindingsværk, overvejende med Straatage.

J. Jensens Gaard i Vedskølle, Herfølge Sogn. Postforb. og St.: Vallø, hvortil c. 1 Km. Gaarden ligger c. 5½ Km. fra Køge. Ejer: *Jens Jensen*, som overtog Gaarden i 1900, er født paa Ejendommen 19. Jan. 1857 og gift med *Sofie Olsen*, født i Herfølge Sogn.

Matr.-Nr. 4 m. fl. af Vedskølle. Hartkorn 6 Tdr. 1 Skp. 2 Fdkr. 2 Alb. Ejendomsskyld 29,500 Kr. (efter ny Vurdering 39,000 Kr.). Brandassurance for Bygningerne 11,000 Kr. Areal 53 Tdr. Ld., deraf Ager 51½, Eng ½, Have og Gaardsplads 1. Af Agermarken drives 36 Tdr. Ld. i en 9 Marksdrift: Havre, Brak, Vintersæd, Byg, Roer, Blandsæd og 3aars Græs; Resten i en 6 Marksdrift: Brak, Vin-



J. Jensens Gaard.

tersæd, Byg, Havre og 2aars Græs. Jordens Bonitet er lermuldet. Der holdes 15 Køer, 6 Stkr. Ungkvæg og Kalve og 1 Tyr af rød Race, 4 Heste, c. 2 Plage og 3 Faar. Sidste Aar solgtes c. 30 Fedesvin.

Den nuv. Ejer har købt Gaarden til Arvefæste fra Vallø; han overtog Ejendommen efter sin Moder, Jens Hansens Enke, hvis afdøde Mand havde faaet den efter sin Svigerfader, Hans Nielsen; dennes Fader havde faaet Gaarden overdraget som Fæste i 1808. — Bygningerne er efter Brand 1917 opført i Grundmur udenfor Byen, samtidig med at 15 Tdr. Ld. er frasolgt det foran angivne Areal.

Maglegaard, Herfølge Sogn. Postforb. og St.: Vallø, hvortil c. 3 Km. Tlf. 28 over Herfølge Central. Gaarden ligger c. 5 Km. fra Køge. Ejer: *P. Jensen*, som overtog Gaarden i 1914, er født i Øster Egede Sogn 28. Febr. 1884 og gift med *Marie Andersen*, født i Store Linde.

Matr.-Nr. 7 m. fl. af Vedskølle. Hartkorn 6 Tdr. 1 Skp. 1 Fdkr. ¼ Alb. Ejendomsskyld 33,000 Kr. (efter ny Vurdering 38,000 Kr.). Brandassurance for Bygningerne 12,000 Kr. Areal 52 Tdr. Ld., deraf Ager 49, Mose 1, Skov 1, Have og Gaardsplads 1. Agermarken drives i en 8 Marksdrift: Havre, benyttet Brak, Vintersæd, Byg, Roer, Blandsæd og 2aars Græs. Jordens Bonitet er lermuldet. Der holdes 15 Køer, 10 Stkr. Ungkvæg og Kalve og 1 Tyr af rød dansk Race, 4 Heste og 2 Plage. Sidste Aar solgtes c. 75 Fedesvin.

Maglegaard er Arvefæste under Vallø. Den nuv. Ejer købte Ejendommen af Sognefoged C. Ingvorsen, som havde haft den i c. 25 Aar. — Bygningerne staar væsentlig i Bindingsværk.

Birkemosegaard, Herfølge Sogn. Postforb. og St.: Vallø, hvortil c. 2½ Km. Tlf. 38 over Herfølge Central. Gaarden ligger c. 5 Km. fra Køge. Ejer: *Hans Nielsen*, som overtog Gaarden i 1904, er født i Hastrup 28. Febr. 1856 og gift med *Dorthea Petersen*, født paa Ejendommen.

Matr.-Nr. 8a m. fl. af Vedskølle. Hartkorn 6 Tdr. 1 Skp. 3 Fdkr. ¼ Alb. Ejendomsskyld 33,000 Kr. Areal 44 Tdr. Ld., deraf Ager 42, Eng 1, Have og Gaardsplads 1. Agermarken drives i en 7 Marksdrift: benyttet Brak, Vintersæd, Byg, Blandsæd, Roer, Byg og Græs. Jordens Bonitet er lermuldet. Der holdes 14 Køer, 15 Stkr. Ungkvæg og Kalve og 1 Tyr af rød Race, 4 Heste og 2 Plage. Sidste Aar solgtes c. 40 Fedesvin.

Birkemosegaard er Arvefæste under Vallø. Den nuv. Ejer overtog den efter Svigermoderen, Enke efter Peder Madsen, i hvis Slægt den har været i c. 100 Aar. — Hovedb. og en Svinestald er grundmurede, Avlsb. staar i Bindingsværk, alle med Straatage.

Palmegaard, Herfølge Sogn. Postforb. og St.: Vallø, hvortil c. 2½ Km. Tlf. 17 over Herfølge Central. Gaarden ligger c. 5 Km. fra Køge. Ejer: *Hans*

Christoffersen, som overtog Gaarden i 1912, er født i Ejby Sogn 31. Marts 1881 og gift med *Anna Hansen*, født i Ejby Sogn.

Matr.-Nr. 9 m. fl. af Vedskølle. Hartkorn 6 Tdr. 2 Skpr. 2½ Alb. Ejendomsskyld 32,000 Kr. (efter ny Vurdering 42,000 Kr.). Brandassurance for Bygningerne 21,000 Kr. Areal 47¾ Td. Ld., deraf Ager 44½, Græsningsjord 2½, Have



Palmegaard.

og Gaardsplads ¾. Agermarken drives i en 8 Marksdrift: Havre, Brak, Vintersæd, Byg, Roer, Byg og 2aars Græs. Jordens Bonitet er lermuldet. Der holdes 14 Køer, 11 Stkr. Ungkvæg og Kalve og 1 Tyr af rød dansk Race, 4 Heste, 2 Plage og 4 Faar. Sidste Aar solgtes c. 40 Fedesvin.

Palmegaard er Arvefæste under Vallø. Den nuv. Ejer har købt Ejendommen af Niels Olsen, som havde overtaget den efter sin Fader, Mads Olsen, i hvis Familie den havde været gennem mange Generationer. — Bygningerne staar væsentligst i Bindingsværk med Straatage.

Jægergaard, Herfølge Sogn. Postforb. og St.: Vallø, hvortil c. 2½ Km. Gaarden ligger c. 7½ Km. fra Køge. Ejer: *Hans P. Sørensen*, som overtog Gaarden i 1905, er født paa Ejendommen 12. Maj 1871 og gift med *Marie Lyndrup*, født paa Mors.

Matr.-Nr. 14a m. fl. af Vedskølle. Hartkorn 3 Tdr. 5 Skpr. 3 Fdkr. ½ Alb. Ejendomsskyld 28,000 Kr. Brandassurance for Bygningerne 23,000 Kr. Areal 35 Tdr. Ld., deraf Ager 33, Veje m. m. 1, Have og Gaardsplads 1. Agermarken drives i en 8 Marksdrift: Havre, Halvbrak, Vintersæd, Byg, Roer, Byg og 2aars Græs. Jordens Bonitet er lermuldet med Lerunderlag. Der holdes 14 Køer, 10 Stkr. Ungkvæg og Kalve og 1 Tyr af rød dansk Race, 4 Heste og 2 Plage. Sidste Aar solgtes c. 80 Fedesvin.

Den nuv. Ejer fik Gaarden efter Faderen, Chr. Sørensen, som havde overtaget den efter sin Fader, Søren Christensen; denne havde faaet den overdraget efter sin Svigerfader, Hans Hansen. Gaarden er Arvefæste under Vallø. — Hovedb. er grundmuret, Avlsb. staar i Bindingsværk, alle med Straatage. En lukket Stakhjelm har Bliktag.

Viemosegaard, Herfølge Sogn. Postforb. og St.: Herfølge, hvortil c. 1½ Km. Gaarden ligger c. 4 Km. fra Køge. Ejer: *Chr. Christensen*, som overtog



Viemosegaard.

Gaarden i 1914, er født paa Ejendommen 1. April 1869 og gift med *Jensine Bahn*, født i *Sonnerup*.

Matr.-Nr. 2a m. fl. af Svandsbjerg. Hartkorn 5 Tdr. 2 Fdkr. 2 Alb. Ejendomsskyld 28,000 Kr., Brandassurance for Bygningerne 17,000 Kr. Areal 47¹/₄ Td. Ld., deraf Ager 46¹/₄, Have og Gaardsplads 1. Agermarken drives i en 8 Marksdrift: Havre, Brak, Vintersæd, Byg, Roer, Byg og 2aars Græs. Jordens Bonitet er stærk Lerjord. Der holdes c. 12 Køer, 10 Stkr. Ungkvæg og Kalve og 1 Tyr af rød dansk Race, 4 Heste, 1 Plag og 2 Faar. Sidste Aar solgtes c. 50 Fedesvin.

Viemosegaard er Arvefæste under *Vallø*. Den nuv. Ejer overtog Gaarden efter sin Fader, *Ole Christensen*, der havde overtaget den efter Faderen, *Chr. Olsen*. *O. Christensen* købte Ejendommen til Arvefæste. — Hovedb. er grundmuret, Avlsb. staar i Bindingsværk, alle overvejende med Straatage.

Solvang, Herfølge Sogn. Postforb. og St.: Herfølge, hvortil c. 2¹/₂ Km. Gaarden ligger c. 5¹/₂ Km. fra Køge. Ejerinde: *Fru S. M. Rasmussen*, som overtog Gaarden i 1914, er født paa Ejendommen.

Matr.-Nr. 4a m. fl. af Svandsbjerg. Hartkorn 5 Tdr. 3 Skpr. 2³/₄ Alb. Ejendomsskyld 29,760 Kr. (efter ny Vurdering 43,000 Kr.). Areal 42 Tdr. Ld., deraf



Solvang.

Ager 40¹/₂, Eng 1/2, Have og Gaardsplads 1. Agermarken drives i en 8 Marksdrift: Havre, benyttet Brak, Vintersæd, Roer, Byg, Blandsæd, 2aars Græs. Jordens Bonitet er stærk Lerjord. Der holdes 16 Køer, 13 Stkr. Ungkvæg og Kalve og 1 Tyr af rød dansk Race, 4 Heste og 2 Plage. Sidste Aar solgtes c. 50 Fedesvin.

Solvang overtog den nuv. Ejerinde efter sin Onkel, *Peder Hansen*, som havde faaet den efter sin Fader, *Hans Pedersen*. Gaarden er Arvefæste under *Vallø*. — Bygningerne er opførte i Grundmur med Tegltag paa Hovedb. og Paptage paa Avlsb.

Lundegaard, Herfølge Sogn. Postforb.: Køge, hvortil c. 6 Km., og St.: Herfølge, hvortil c. 3 Km. Ejer: *Jens Pedersen*, som overtog Gaarden i 1886, er født i Herfølge Sogn 11. Marts 1857.

Matr.-Nr. 7a m. fl. af Svandsbjerg. Hartkorn 5 Tdr. 7 Skpr. 1 Fdkr. 1/2 Alb. Ejendomsskyld 30,500 Kr. (efter ny Vurdering 46,000 Kr.). Areal 61 Tdr. Ld., deraf Ager 59, Mergelgrave 1, Have og Gaardsplads 1. Agermarken drives i en 8 Marksdrift: Havre, benyttet Brak, Vintersæd, Byg, Roer, Byg, 2aars Græs. Jordens Bonitet er af blandet Beskaffenhed. Der holdes 15 Køer, 15 Stkr. Ungkvæg og Kalve og 1 Tyr af rød dansk Race, 4 Heste, 2 Plage og 1 Faar. Sidste Aar solgtes c. 35 Fedesvin.

Lundegaard er Arvefæste under *Vallø*. Den nuv. Ejer købte Gaarden af *Peder Jensen*, der havde arvet den efter Faderen, *Jens Christiansen*. — Hovedb. og Svinstalden staar i Grundmur, Avlsb. i Bindingsværk, alle med Straatage.

Sølvhøjsgaard, Herfølge Sogn. Postforb. og St.: Køge, hvortil c. 3¹/₂ Km. Ejerinde: Enkefru *Marie Larsen*, f. *Jørgensen*, som overtog Gaarden i 1915, er født i Gl. Køge og var gift med *Hans Larsen*. Gaarden drives af Ejerinden og Sønnen, *Chr. Larsen*.

Matr.-Nr. 13a m. fl. af Svandsbjerg. Hartkorn 4 Tdr. 7 Skpr. 2 Fdkr. 2¹/₄ Alb. Ejendomsskyld 29,000 Kr. (efter ny Vurdering 34,000 Kr.). Areal 43 Tdr. Ld.,

deraf Ager 41, Mergelgrave, Have og Gaardsplads 2. Agermarken drives i en 8 Marksdrift: Brak, Vintersæd, Byg, Roer, Byg, Havre og 2aars Græs. Jordens Bonitet er stærk Lerjord. Der holdes 11 Køer, 8 Stkr. Ungkvæg og Kalve og 1 Tyr af rød dansk Race, 4 Heste, 1 Plag og 3 Faar. Sidste Aar solgtes c. 25 Fedesvin.

Nuv. Ejerindes afdøde Mand havde overtaget Ejendommen efter sin Moder. — Bygningerne staa i Bindingsværk med Straatage.

Elsbjerggaard, Herfølge Sogn. Postforb. og St.: Herfølge, hvortil c. 2½ Km. Gaarden ligger c. 7½ Km. fra Køge. Ejer: *Hans Olsen*, som overtog Gaarden i 1881, er født i Herfølge 26. April 1860.

Matr.-Nr. 6a m. fl. af Tessebølle. Hartkorn 5 Tdr. 1 Fdkr. 1½ Alb. Ejendomsskyld 30,000 Kr. Areal 47½ Td. Ld., deraf Ager 46½, Have og Gaardsplads 1. Agermarken drives i en 8 Marksdrift: Havre, Brak, Vintersæd, Byg, Roer og Vikker, Blandsæd, 2aars Græs. Jordens Bonitet er af blandet Beskaffenhed. Der holdes 10 Køer, 9 Stkr. Ungkvæg og Kalve og 1 Tyr af rød dansk Race, 4 Heste og 2 Plage. Sidste Aar solgtes c. 30 Fedesvin.

Elsbjerggaard blev købt til Arvefæste fra Vallø 1866 af Chr. Hansen, der havde haft Gaarden i Fæste, og som senere solgte til sin Svigersøn, den nuv. Ejer. — Hovedb. og v. Længe er grundmurede, og de andre Bygninger staa i Bindingsværk, alle med Straatage.

Kildemosegaard, Herfølge Sogn. Postforb. og St.: Køge, hvortil c. 3½ Km. Ejer: *Hans Andersen*, som overtog Gaarden i 1896, er født i Herfølge 25. Aug. 1868.

Matr.-Nr. 3a m. fl. af Hastrup. Hartkorn 5 Tdr. 6 Skpr. 2 Fdkr. 2¼ Alb. Ejendomsskyld 33,500 Kr. (efter ny Vurdering 45,000 Kr.). Brandassurance for Bygningerne 18,000 Kr. Areal 48 Tdr. Ld., deraf Ager 47, Have og Gaardsplads 1.



Kildemosegaard.

Agermarken drives i en 9 Marksdrift: benyttet Brak, Vintersæd, Byg, Havre, Roer og Bælgsæd, Byg eller Blandsæd og 3aars Græs. Jordens Bonitet er lermuldet. Der holdes 16 Køer, 8 Stkr. Ungkvæg og Kalve og 1 Tyr af rød dansk Race og 5 Heste. Sidste Aar solgtes c. 35 Fedesvin.

Kildemosegaard er Arvefæste under Vallø. Den nuv. Ejer købte Ejendommen af sin Onkel, Jens Christoffersen, som havde faaet den efter Chr. Hansen. — Hovedb. er grundmuret med Stentag; Avlsb. staa i Bindingsværk, væsentlig med Straatage.

Enkefru K. Pedersens Gaard i Aashøj, Herfølge Sogn. Postforb. og St.: Køge, hvortil c. 3½ Km. Ejerinde: Enkefru *Kristine Pedersen*, f. *Hansen*, som overtog Gaarden i 1907, er født i Lellinge Sogn og var gift med *Anders Pedersen*.

Matr.-Nr. 9a m. fl. af Aashøj. Hartkorn 4 Tdr. 2 Skpr. 1 Fdkr. Ejendomsskyld 30,000 Kr. Areal 32 Tdr. Ld., deraf Ager 31½, Have og Gaardsplads ½. Agermarken drives i en 8 Marksdrift: Brak, Vintersæd, Byg, Roer, Byg, Havre og 2aars Græs. Jordens Bonitet er stærk Lerjord. Der holdes 10 Køer, 6 Stkr. Ungkvæg og Kalve af rød dansk Race, 3 Heste, 2 Plage og 2 Faar. Sidste Aar solgtes c. 25 Fedesvin.

Nuv. Ejerindes afdøde Mand, der var født paa Ejendommen, havde overtaget den efter sin Fader, Peder Andersen. — Bygningerne er grundmurede; Hovedb. bærer Sten- tag og Avlsb. Paptage.

A. Nielsens Gaard i Aashøj, HerfølgeSogn. Postforb. og St.: Køge, hvortil c. 4 Km. Ejer: *Andreas Nielsen*, som overtog Gaarden i 1889, er født i Herfølge Sogn 30. Aug. 1862.

Matr.-Nr. 10b m. fl. af Aashøj. Hartkorn 5 Tdr. 5 Skpr. 2 Alb. Ejendoms- skyld 32,000 Kr. Brandassurance for Bygningerne 20,000 Kr. Areal 42 Tdr. Ld., deraf Ager 37½, Eng 4, Have og Gaardsplads ½. Agermarken drives i en 8 Marksdrift: Havre, benyttet Brak, Vintersæd, Byg, Roer, Blandsæd og 2aars Græs. Jordens Bonitet er stærk Lerjord. Der holdes 16 Køer, 10 Stkr. Ungkvæg og Kalve af rød dansk Race, 4 Heste og 3 Faar. Sidste Aar solgtes c. 30 Fedesvin.

Den nuv. Ejer købte Gaarden af Ole Hansen, som havde faaet den efter sin Sviger- fader, Anders Hansen. — Hovedb. staar i Grundmur og Avlsb. væsentligst i Bindingsværk, alle med Straatage.

Langagergaard, Herfølge Sogn. Postforb.: Køge, hvorfra c. 5 Km., og St.: Herfølge, hvortil c. 4 Km. Ejer: *Oluf Andersen*, som overtog Gaarden i 1912, er født i Herfølge Sogn 12. Maj 1884 og gift med *Inger Kristine Jensen*, født paa Ejendommen.

Matr.-Nr. 12a m. fl. af Aashøj. Hartkorn 5 Tdr. 1 Skp. 3 Fdkr. 2 Alb. Ejendoms- skyld 29,000 Kr (efter ny Vurdering 39,000 Kr.). Brandassurance for Byg- ningerne 23,900 Kr. Areal 40 Tdr. Ld., deraf Ager 35, Græsningsjord 3, Have og Gaardsplads 2. Agermarken drives i en 8 Marksdrift: Havre, benyttet Brak, Vin- tersæd, Byg, Roer, Byg og 2aars Græs. Jordens Bonitet er stærk Lerjord. Der holdes c. 15 Køer, 10 Stkr. Ungkvæg og Kalve og 1 Tyr af rød dansk Race, 4 Heste og 2 Plage. Sidste Aar solgtes c. 45 Fedesvin.

Langagergaard er Arvefæste under Gl. Køgegaard. Den nuv. Ejer overtog Gaarden ved Giftermaal med Datteren af Peder Jensen. — Bygningerne staar dels i Grund- mur, dels i Bindingsværk.

Sandholmgaard, Herfølge Sogn. Postforb. og St.: Køge, hvortil c. 3½ Km. Tlf. 331 over Køge Central. Ejer: *Valdemar Villiam Nielsen*, som overtog Gaar- den 1. Aug. 1906, er født i Kallehave Sogn 27. April 1872 og gift med *Eleonora Nielsen*, født paa Ejendommen.



Sandholmgaard.

Matr.-Nr. 13a m. fl. af Aashøj. Hartkorn 4 Tdr. 7 Skpr. 1½ Alb. Ejendoms- skyld 36,500 Kr. Brandassurance for Bygningerne 30,000 Kr. Areal 44 Tdr. Ld., deraf Ager 42, Græsningsjord 1, Have og Gaardsplads 1. Agermarken drives i en 9 Marksdrift: Havre, benyttet Brak, Vintersæd, Byg, Havre, Roer, Byg og 2aars Græs. Jordens Bonitet er af blandet Beskaffenhed. Der holdes 16 Køer, 10 Stkr. Ungkvæg og Kalve og 1 Tyr af rød dansk Race, 4 Heste og 2 Plage. Sidste Aar solgtes c. 20 Fedesvin.

Sandholmgaard overtog den nuv. Ejer efter sin Svigerfader, Jens Nielsen, som havde faaet den efter Faderen, Niels Petersen; denne havde frikøbt Gaarden i 1856 fra Gl. Køgegaard. — Hovedb. og ø. Længe er grundmurede, de øvrige Bygninger er opførte i Bindingsværk, med Straatage. Elektrisk Lys og Kraft er indlagt.

Langeledsgaard, Herfølge Sogn. Postforb. og St.: Køge, hvortil c. 4 Km. Ejer: *Niels P. Olsen*, som overtog Gaarden i 1914, er født paa Ejendommen 25. Marts 1860 og gift med *Ane Hansen*, født i Herfølge.

Matr.-Nr. 10a m. fl. af Egøje. Hartkorn 5 Tdr. 5 Skpr. $\frac{3}{4}$ Alb. Ejendomsskyld 30,000 Kr. (efter ny Vurdering 45,000 Kr.). Brandassurance for Bygningerne 18,000 Kr. Areal 55 Tdr. Ld., deraf Ager 53, Have og Gaardsplads 2. Ager-



Langeledsgaard.

marken drives i en 8 Marksdrift: Halvbrak og Helbrak, Vintersæd, Byg, Græs, Havre, Roer, Byg og Græs. Jordens Bonitet er lermuldet. Der holdes 18 Køer, 14 Stkr. Ungkvæg og Kalve og 1 Tyr af rød dansk Race, 4 Heste, 2 Plage og 4 Faar. Sidste Aar solgtes c. 60 Fedesvin.

Langeledsgaard har nuv. Ejer frikøbt fra Vallø, efter at have overtaget den efter Faderen, Ole Sørensen, som havde faaet den efter sin Fader, Søren Frandsen. — Bygningerne staar i Bindingsværk med Straatage undtagen s. Længe, der er grundmuret.

Knabstedgaard, Vraaby Sogn. Postforb. og St.: Haarlev, hvortil c. 6 Km.

Tlf. 26 over Skrodsbjerg Central. Gaarden ligger c. 15 Km. fra Køge. Ejer: *Hans Fr. Christiansen*, som overtog Gaarden i 1906, er født i Haslev 2. Jan. 1884 og gift med *Kristine Richardt*, født i Thureby Sogn.



Knabstedgaard.

Matr.-Nr. 4a m. fl. af Vraaby. Hartkorn 4 Tdr. 6 Skpr. 2 Fdkr. $1\frac{1}{4}$ Alb. Ejendomsskyld 29,000 Kr. (efter ny Vurdering 40,000 Kr.). Brandassurance for Bygningerne 17,000 Kr. Areal 44 Tdr. Ld., deraf Ager c. 37, Eng, Mose, Skov og Græsningsjord c. 5, Have og Gaardsplads 1. Agermarken drives i en 8 Marksdrift: benyttet Brak, Vintersæd, Roer, Byg, Kløver, Havre, forskelligt Staldfoder og Byg. Jordens Bonitet er stærk Lermuld. Der holdes 14 Køer, 14 Stkr. Ungkvæg og Kalve og 1 Tyr af rød dansk Race, 4 Heste. Sidste Aar solgtes c. 60 Fedesvin.

Knabstedgaard er Arvefæste under Vallø og var oprindelig c. 30 Tdr. Ld. større. Nuv. Ejer købte Ejendommen af Niels Pedersen, hvis Hustru havde arvet den efter Hans Nielsen. — Hovedb., der har Stentag, og v. Længe staar i Grundmur; de øvrige Bygninger staar i Bindingsværk, og alle Avlsb. bærer Straatage.

Hovtvedgaard, Vraaby Sogn. Pqstforb. og St.: Haarlev, hvortil c. 5 Km. Tlf. 31 over Skrodsbjerg Central. Gaarden ligger c. 15 Km. fra Køge. Ejer: *Jens Jensen*, som overtog Gaarden i 1908, er født i Ugledige 3. Jan. 1861 og gift med *Karen Jørgensen*, født i Køng.

Matr.-Nr. 5a m. fl. af Vraaby. Hartkorn 6 Tdr. 2 Skpr. Ejendomsskyld 30,000 Kr. Brandassurance for Bygningerne 19,000 Kr. Areal 70 Tdr. Ld., deraf Ager 69, Have og Gaardsplads 1. Agermarken drives i en 8 Marksdrift: Havre, Brak,



Hovtvedgaard.

Vintersæd, Byg, Frøgræs (italiensk Rajgræs), Roer, Byg og Græs. Jordens Bonitet er lermuldet. Der holdes 22 Køer, 8 Stkr. Ungkvæg og Kalve og 1 Tyr af rød Race, 7 Heste og 2 Plage. Sidste Aar solgtes c. 90 Fedesvin.

Hovtvedgaard er Arvefæste under Vallø. Den nuv. Ejer har købt Gaarden af Anders Rasmussen, som havde købt den af Grønbech. — Bygningerne staar i Bindingsværk med Straatage. — Mod N. ligger en Gaard paa 15 Tdr. Ld., som Ejeren har tilbagekøbt, idet Jorderne, der drives under Hovtvedgaard, i sin Tid blev solgt fra denne. Disse Bygninger er grundmurede med Tegltag paa Hovedb. og Straatage paa Avlsb. — I 1915 har J. Jensen ligeledes købt en Ejendom i Ll. Linde med et Tilliggende paa 56½ Td. Ld., der drives sammen med de andre Jorder.

H. P. Sigersens Gaard i Vraaby, Vraaby Sogn. Postforb. og St.: Haarlev, hvortil c. 6 Km. Tlf. 34 over Skrodsbjerg Central. Gaarden ligger c. 15 Km. fra Køge. Ejer: *H. P. Sigersen*, som overtog Gaarden i 1880, er født paa Ejendommen 13. Aug. 1858 og gift med *Marie Nielsen*, født i Thureby Sogn.

Matr.-Nr. 6a m. fl. af Vraaby. Hartkorn 5 Tdr. 7 Skpr. 1 Fdkr. 1 Alb. Ejendomsskyld 29,000 Kr. (efter ny Vurdering 42,000 Kr.). Brandassurance for Bygningerne 15,600 Kr. Areal 51 Tdr. Ld., deraf Ager c. 50, Have og Gaardsplads 1. Agermarken drives i en 8 Marksdrift: Havre, Brak, Vintersæd, Blandsæd, Roer, Blandsæd og 2aars Græs. Jordens Bonitet er stærk Lerjord. Der holdes c. 18 Køer, 10 Stkr. Ungkvæg og Kalve og 1 Tyr af blandet Race, 4 Heste og 2 Plage. Sidste Aar solgtes c. 70 Fedesvin.

Den nuv. Ejer overtog Gaarden efter sin Fader, Siger Christensen, som havde faaet den efter Svigerfaderen, Ole Jensen; i dennes Familie havde Gaarden været gennem flere Generationer. Den er Arvefæste under Vallø. — Bygningerne staar dels i Bindingsværk og dels i Grundmur med Straatage.

Læbrogaard, Vraaby Sogn. Postforb. og St.: Haarlev, hvortil c. 6½ Km. Tlf. 5 over Skrodsbjerg Central. Gaarden ligger c. 15 Km. fra Køge. Ejer: Sognefoged *P. Nielsen*, som overtog Gaarden i 1881, er født paa Ejendommen 24. Aug. 1852.

Matr.-Nr. 9a m. fl. af Vraaby. Hartkorn 6 Tdr. 1 Skp. 2 Fdkr. Ejendoms-skyld 32,000 Kr. (efter ny Vurdering 48,000 Kr.). Brandassurance for Bygningerne 16,000 Kr. Areal 64 Tdr. Ld., deraf Ager 63, Have og Gaardsplads 1. Agermarken drives i en 8 Marksdrift: Havre, benyttet Brak, Vintersæd, Byg, Roer, Byg og 2aars Græs. Jordens Bonitet er Iermuldet. Der holdes 20 Køer, 10 Stkr.



Læbrogaard.

Ungkvæg og Kalve og 1 Tyr af rød dansk Race, 6 Heste, 4 Plage og Føl, 6 Faar. Sidste Aar solgtes c. 100 Fedesvin.

Læbrogaard blev købt til Arvefæste fra Vallø af nuv. Ejers Fader, Niels Nielsen; han havde overtaget Ejendommen efter sin Fader, Niels Jensen. — Bygningerne staar væsentligst i Bindingsværk med Straatage. — Gaarden har Navn efter en nærliggende Bro, ved hvilken Folk i ældre Tid, naar de red til Høveri paa Thurebyholm, søgte Læ.

Kohavegaard, Vraaby Sogn. Postforb. og St.: Thureby, hvortil c. 6 Km. Gaarden ligger c. 13 Km. fra Køge. Ejer: *Wilh. Pedersen*, som overtog Gaarden i 1917, er født i Herfølge 16. Maj 1868 og gift med *Sofie Nielsen*, født i Alsted.

Matr.-Nr. 3a m. fl. af Skrodsbjerg. Hartkorn 4 Tdr. 6 Skpr. 1 Fdkr. 1¼ Alb. Ejendomsskyld 30,000 Kr. Areal 45 Tdr. Ld., deraf Ager 44, Have og Gaardsplads 1. Agermarken drives i en 8 Marksdrift: Havre, Brak, Vintersæd, Byg, Roer, Blandsæd og 2aars Græs. Jordens Bonitet er af blandet Beskaffenhed. Der holdes 14 Køer, 9 Stkr. Ungkvæg og Kalve og 1 Tyr af rød dansk Race, 4 Heste og 2 Faar. Sidste Aar solgtes c. 40 Fedesvin.

Kohavegaard er Arvefæste under Grevskabet Bregentved. — Den nuv. Ejer købte Ejendommen af Peder Hansen, som havde overtaget den for c. 40 Aar siden ved Giftermaal med Enken efter Hans Jensen. — Bygningerne staar i Grundmur undtagen de to Sidelænger, der er af Bindingsværk. Hovedb. bærer Skifertag, en Stakhjælm Paptag og Resten Straatage. Petroleumsmotor er installeret.

Stevns Herred.



R. P. Rasmussens Gaard i Magleby, Magleby Sogn. Postforb. og St.: Klippinge, hvortil c. 3 Km. Tlf. 46 over Klippinge Central. Gaarden ligger c. 9½ Km. fra Storehedinge. Ejer: *Rasmus P. Rasmussen*, som overtog Gaarden i 1893, er født i Havnlev 16. Decbr. 1861 og gift med *Karen Marie Hansen*, født paa Ejendommen.

Matr.-Nr. 10 af Magleby. Hartkorn 6 Tdr. 1 Skp. Ejendomsskyld 28,800 Kr. Brandassurance for Bygningerne 18,000 Kr. Areal 36½ Td. Ld., deraf Ager 34½,

Have og Gaardsplads samt Veje m. m. 2. Agermarken drives i en 7 Marksdrift: benyttet Brak, Vintersæd, Byg, Roer og Ærter, Havre og 2åars Græs. Jordens Bonitet er Lermuld paa Lerunderlag. Der holdes 12 Køer, 6 Stkr. Ungkvæg og Kalve og 1 Tyr af rød dansk Race og 4 Heste. Sidste Aar solgtes c. 30 Fedesvin.

Den nuv. Ejer har overtaget Ejendommen efter sin Svigerfader, som havde faaet den efter sin Fader, Rasmus Jørgensen. — Bygningerne staar dels i Bindingsværk og dels i Grundmur med Stentage.

Harebæksgaard, Magleby Sogn. Postforb. og St.: Klippinge, hvortil c. 3 Km. Tlf. 62 over Klippinge Central. Gaarden ligger c. 9½ Km. fra Storehedinge. Ejer: *Hans P. Hansen*, som overtog Gaarden i 1909, er født i Magleby Sogn 21. Oktbr. 1881 og gift med *Anna Nielsen*, født i Herfølge.

Matr.-Nr. 12 m. fl. af Magleby. Hartkorn 5 Tdr. 6 Skpr. 1¼ Alb. Ejendoms-skyld 29,000 Kr. Brandassurance for Bygningerne 15,800 Kr. Areal 41 Tdr. Ld.,



Harebæksgaard.

deraf Ager 39, Veje, Skel, Have og Gaardsplads 2. Agermarken drives i en 7 Marksdrift: Havre, benyttet Brak, Vintersæd, Roer, Byg og 2aars Græs. Jordens Bonitet er dels lermuldet, dels moset og dels sandmuldet. Der holdes 13 Køer, 12 Stkr. Ungkvæg og Kalve og 1 Tyr af rød dansk Race, 4 Heste og 1 Plag. Sidste Aar solgtes c. 50 Fedesvin.

Harebæksgaard er Arvefæste under Gjorslev. Den nuv. Ejer fik Gaarden efter Faderen, Hans Hansen, som havde købt af sin Hustrus Morbroder, Chr. Jensen, der har opført Bygningerne. Disse staar i Bindingsværk med Straatage undtagen v. Længe og en Svinestald, der er grundmurede, den sidste har Stentag.

Esagergaard, Magleby Sogn. Postforb. og St.: Klippinge, hvortil c. 3 Km. Gaarden ligger c. 9 Km. fra Storehedinge. Ejer: *Jens Nielsen Olsen*, som overtog



Esagergaard.

Gaarden i 1899, er født paa Ejendommen 23. Febr. 1871 og gift med *Marie Hansen*, født i Roholt.

Matr.-Nr. 23 af Magleby. Hartkorn 6 Tdr. 5 Skpr. 2 Fdkr. 1¼ Alb. Ejendoms-skyld 45,000 Kr. Brandassurance for Bygningerne 23,900 Kr. Areal 47½ Td. Ld.,

deraf Ager 44, Vejle m. m. 2, Have og Gaardsplads $1\frac{1}{2}$. Agermarken drives i en 8 Marksdrift: Havre, benyttet Brak, Vintersæd, Byg, Roer, Byg og Zaars Græs. Jordens Bonitet er af blandet Beskaffenhed. Der holdes 16 Køer, 12 Stkr. Ungkvæg og Kalve og 2 Tyre af rød dansk Race, 4 Heste og 2 Plage. Sidste Aar solgtes c. 70 Fedesvin.

Esagergaard ligger c. $\frac{1}{2}$ Km. SV. for Magleby By og har hørt under Gjorslev. Den nuv. Ejer overtog Gaarden efter sin Moder, Enke efter Niels Olsen; han havde faaet den ved sit Giftermaal med Niels Mortensens Enke. — Bygningerne staaer dels i Bindingsværk og dels i Grundmur med Straatage; en Stakhjælm af Træ er tækket med Pap.

Raahoved, Magleby Sogn. Postforb. og St.: Klippinge, hvortil c. $2\frac{1}{2}$ Km. Tlf. 35 over Klippinge Central. Gaarden ligger c. 9 Km. fra Storehedinge. Ejerinde: *Peder Pedersens* Enke. P. Pedersen, som havde overtaget Gaarden i 1890, var født paa Ejendommen 31. Marts 1855, død 1917.

Matr.-Nr. 16a af Klippinge. Hartkorn 6 Tdr. 4 Skpr. 2 Fdkr. 2 Alb. Ejendoms-skyld 28,000 Kr. Areal $46\frac{1}{2}$ Td. Ld., deraf Ager 42, Eng 2, Skov 1, Have og



Raahoved.

Gaardsplads $1\frac{1}{2}$. Agermarken drives i en 7 Marksdrift: Brak, Vintersæd, Byg, Roer, Havre, Græs og Havre. Jordens Bonitet er lermuldet. Der holdes 13 Køer, 8 Stkr. Ungkvæg og Kalve og 1 Tyr af rød dansk Race, 4 Heste og 2 Plage. Sidste Aar solgtes c. 60 Fedesvin.

Raahoved havde den nuv. Ejers Fader, Peder Pedersen, faaet ved sit Giftermaal med Enken efter Mads Olsen. Gaarden har tidligere hørt under Gjorslev. — Bygningerne staaer væsentligst i Bindingsværk med Straatage; den s. Længe og Svinestalden er grundmurede.

J. Sørensens Gaard i Holtug, Holtug Sogn. Postforb. og St.: Storehedinge, hvortil c. 4 Km. Ejer: *Jens Sørensen*, som overtog Gaarden 1. April 1916, er født paa Ejendommen 23. Aug. 1882 og gift med *Annie Sørensen*, født i Holtug.



J. Sørensens Gaard.

Matr.-Nr. 27a m. fl. af Holtug. Hartkorn 6 Tdr. 6 Skpr. 3 Fdkr. $\frac{1}{2}$ Alb. Ejendomsskyld 30,500 Kr. Areal 45 Tdr. Ld., deraf Ager 44, Have og Gaardsplads 1. Agermarken drives i en 7 Marksdrift: benyttet Brak, Vintersæd, Byg,

Roer, Byg, Græs og Havre. Jordens Bonitet er overvejende lermuldet. Der holdes 17 Køer, 12 Stkr. Ungkvæg og Kalve og 1 Tyr af rød dansk Race, 4 Heste og 2 Faar. Sidste Aar solgtes c. 40 Fedesvin.

Gaarden var oprindelig Degnegaard og med Bygningerne liggende paa Matr.-Nr. 4b. Jens Sørensen, der ejede Matr.-Nr. 27a med den derpaa ligende Gaard, forpagtede Degnegaarden med tilhørende Jord, og da denne blev lagt ind under Gjorslev, købte han Ejendommen. Jens Sørensen efterfulgtes af sin Søn, Søren Jensen, som overdrag Gaarden til Sønnen, Jens P. Sørensen, den nuv. Ejers Fader. — Bygningerne er dels af Grundmur, dels af Bindingsværk med Straatage.

Vilhelmshaab, Holtug Sogn. Postforb. og St.: Storehedinge, hvortil c. 6 Km. Ejer: *Thomas Hansen*, som overtog Gaarden i 1910, er født i Varpelev 26. Jan. 1877 og gift med *Julie Larsen*, født i Vester Egede.

Matr.-Nr. 18a af Holtug. Hartkorn 6 Tdr. 3 Skpr. 2 Fdkr. 2¼ Alb. Ejendoms-skyld 29,000 Kr. (efter ny Vurdering 42,800 Kr.). Brandassurance for Bygningerne 18,000 Kr. Areal 46 Tdr. Ld., deraf Ager 44, Have og Gaardsplads 2. Agermarken



Vilhelmshaab.

drives i en 7 Marksdrift: benyttet Brak, Vintersæd, Byg, Græs, Havre, Roer og Byg. Jordens Bonitet er væsentligst lermuldet paa Lerunderlag. Der holdes 13 Køer, 13 Stkr. Ungkvæg og Kalve og 1 Tyr af rød dansk Race, 4 Heste og 3 Plage. Sidste Aar solgtes c. 110 Fedesvin.

Vilhelmshaab har været en Del i Handelen, og af tidligere Ejere nævnes Jens P. Hansen, der opførte en Del af Bygningerne; senere nævnes Vilhelm Olsen og efter ham Søren Pedersen, af hvem nuv. Ejer købte. — Bygningerne staar væsentligst i Bindingsværk med Straatage. Vindmotor er opstillet.

Kærgaard, Holtug Sogn. Postforb. og St.: Storehedinge, hvortil c. 7 Km. Tlf. 14 over Holtug Central. Ejer: Sognefoged *Lars Chr. Larsen*, som overtog Gaarden i



Kærgaard.

1901, er født i Bjælkerup 12. Jan. 1860 og gift med *Karen Marie Pedersen*, født paa Ejendommen.

Matr.-Nr. 23 m. fl. af Holtug. Hartkorn 6 Tdr. 2 Skpr. 3 Fdkr. 1¼ Alb. Ejendomsskyld 31,000 Kr. Brandassurance for Bygningerne 20,000 Kr. Areal 44 Tdr. Ld., deraf Ager 42, Hegn, Skel, Have og Gaardsplads 2. Agermarken drives i en 8 Marksdrift: Havre, benyttet Brak, Vintersæd, Byg, Roer, Byg og 2aars Græs. Jordens Bonitet er hovedsagelig Lermuld paa Lerunderlag. Der holdes 14 Køer, 8 Stkr. Ungkvæg og Kalve og 1 Tyr af rød dansk Race, 4 Heste, 3 Plage og 2 Faar. Sidste Aar solgtes c. 50 Fedesvin.

Kærgaard er købt til ren Ejendom fra Gjorslev af nuv. Ejer; før den Tid havde Ejendommen været Arvefæste i Ejerens Hustrus Familie, idet hendes Fader, Peder Madsen, og hans Fader, Jens Madsen, havde haft Gaarden og begge havde været Sognefoged. — Bygningerne staar overvejende i Grundmur med Straatage.

H. P. Hansens Gaard i Holtug, Holtug Sogn. Postforb. og St.: Storehedinge, hvortil c. 4 Km. Ejer: *Hans P. Hansen*, som overtog Gaarden i 1880, er født paa Ejendommen 16. Decbr. 1863.

Matr.-Nr. 26a m. fl. af Holtug. Hartkorn 6 Tdr. 3 Skpr. 3 Fdkr. 2½ Alb. Ejendomsskyld 28,000 Kr. Areal 45½ Td. Ld., deraf Ager 44, Veje, Skel, Have og Gaardsplads 1½. Agermarken drives i en 7 Marksdrift: Havre, benyttet Brak, Vintersæd, Byg, Roer, Havre og Græs. Jordens Bonitet er lermuldet. Der holdes 12 Køer, 10 Stkr. Ungkvæg og Kalve og 1 Tyr af rød dansk Race, 4 Heste og 2 Plage. Sidste Aar solgtes c. 80 Fedesvin.

Gaarden har nuv. Ejer overtaget efter sin Fader, Hans Hansen. — Bygningerne staar i Bindingsværk med Straatage undtagen en grundmuret Svinestald med Stentag.

Vibeholm, Holtug Sogn. Postforb. og St.: Storehedinge, hvortil c. 6½ Km. Tlf. 22 over Holtug Central. Ejer: *Hans Chr. Petersen*, som overtog Gaarden i 1902, er født i Skrodsbjerg 23. Juni 1864 og gift med *Maren Hansen*, født paa Ejendommen.

Matr.-Nr. 31 m. fl. af Holtug. Hartkorn 6 Tdr. 2 Skpr. 2 Fdkr. ¾ Alb. Ejendomsskyld 29,500 Kr. (efter ny Vurdering 44,000 Kr.). Areal 47 Tdr. Ld., deraf Ager 45, Veje, Hegn, Have og Gaardsplads 2. Agermarken drives i en 9 Marksdrift: Havre, benyttet Brak, Vintersæd, Roer, Byg, Bælgsæd, Blandsæd og 2aars Græs. Jordens Bonitet er væsentligst Lermuld paa Lerunderlag. Der holdes 15 Køer, 15 Stkr. Ungkvæg og Kalve og 1 Tyr af rød dansk Race, 4 Heste, 2 Plage og Føl samt 2 Faar. Sidste Aar solgtes c. 55 Fedesvin.

Vibeholm har den nuv. Ejer overtaget efter sin Svigerfader, Mads Hansen, som havde faaet den efter sin Fader, Hans Jacobsen. — Bygningerne staar dels i Grundmur og dels i Bindingsværk med Straatage; en Svinestald har Stentag.

Højager, Holtug Sogn. Postforb. og St.: Storehedinge, hvortil c. 4 Km. Tlf. 38 over Holtug Central. Ejer: *Hans Peder H. Pedersen*, som overtog Gaarden



Højager.

i 1906, er født paa Ejendommen 25. Decbr. 1877 og gift med *Karen Larsen*, født i Raaby.

Matr.-Nr. 3a m. fl. af Raaby. Hartkorn 6 Tdr. 4 Skpr. 1 Fdkr. Ejendomsskyld 39,500 Kr. Brandassurance for Bygningerne 22,000 Kr. Areal 42 Tdr. Ld., deraf Ager 41, Have og Gaardsplads 1. Agermarken drives i en 7 Maksdrift: benyttet Brak, Vintersæd, Havre, Roer, Byg og 2aars Græs. Jordens Bonitet er stærk Lermuld paa Lerunderlag. Der holdes 15 Køer, 12 Stkr. Ungkvæg og Kalve og 1 Tyr af rød dansk Race, 4 Heste og 2 Plage. Sidste Aar solgtes c. 60 Fedesvin.

Højager blev frikøbt fra Gjorslev af nuv. Ejers Bedstefader, Peder Nielsen, som havde overtaget den efter sin Fader.

Bygningerne, der er opførte efter Brand 1906, er grundmurede med Stentag paa Hovedb., Straatage paa Avlsb. og Paptag paa en Stakhjælm.

Kildegaard, Holtug Sogn. Postforb.: Storehedinge, hvortil c. 5 Km., og St.: Klippinge, hvortil c. 3 Km. Ejer: *Hans P. Petersen*, som overtog Gaarden i 1910, er født i Raaby 18. April 1886 og gift med *Marie Johansen*, født i Sejlflod.

Matr.-Nr. 6b, 7a af Raaby. Hartkorn 5 Tdr. 4 Skpr. $\frac{1}{2}$ Alb. Ejendomsskyld 29,160 Kr. Brandassurance for Bygningerne 18,000 Kr. Areal 42 Tdr. Ld., deraf Ager 40, Veje, Hegn, Have og Gaardsplads 2. Agermarken drives i en 9 Marks-



Kildegaard.

drift: Havre, benyttet Brak, Vintersæd, Roer, Byg, Bælgsæd, Blandsæd og 2aars Græs. Jordens Bonitet er væsentlig Lermuld. Der holdes 15 Køer, 12 Stkr. Ungkvæg og Kalve og 1 Tyr af rød dansk Race, 4 Heste og 2 Plage. Sidste Aar solgtes c. 50 Fedesvin.

Kildegaard er udskilt fra en større Ejendom, som ejedes af nuv. Ejers Fader, Ole Petersen. — Bygningerne, der er opførte af nuv. Ejer, staar i Grundmur med Stentag paa Hovedb. og Straatage paa Avlsb.

Enghavegaard, Højerup Sogn. Postforb. og St.: Storehedinge, hvortil c. $4\frac{1}{2}$ Km. Ejer: *Hans Chr. Hansen*, som overtog Gaarden i 1913, er født i Terslev 19. Septbr. 1872 og gift med *Karen Marie Hansen*, født i Lyderslev.



Enghavegaard.

Matr.-Nr. 8a m. fl. af Højerup. Hartkorn 6 Tdr. 3 Skpr. 2 Fdkr. 2¼ Alb. Ejendomsskyld 31,660 Kr. Areal 67½ Td. Ld., deraf Ager 66½, Have og Gaardsplads 1. Agermarken drives i en 9 Marksdrift: Havre, Helbrak, Vintersæd, Byg, Græs, Roer, Byg og 2aars Græs. Jordens Bonitet er dels sortmuldet og dels lermuldet paa Lerunderlag. Der holdes 22 Køer, 20 Stkr. Ungkvæg og Kalve og 1 Tyr af rød dansk Race, 4 Heste og 2 Plage. Sidste Aar solgtes c. 60 Fedesvin.

Eng have gaard har nuv. Ejer købt af Boet efter H. P. Hansen, som havde faaet den efter Hans Hansen, der var født paa Ejendommen. — Hovedb., n. Længe og en Svinestald er opførte i Grundmur, de øvrige Bygninger staar i Bindingsværk, alle væsentlig med Straatage.

Kirkeskovgaard, Storehedinge Landsogn. Postforb. og St.: Storehinge, hvortil c. 3½ Km. Ejer: *Chr. Hansen Nielsen*, som overtog Gaarden i Forpagtning 1886 og som Ejer i 1896, er født paa Ejendommen 8. Oktbr. 1861 og gift med *Karoline Petersen*, født i Aastrup ved Horsens.

Matr.-Nr. 8a af Bjælkerup. Hartkorn 4 Tdr. 3 Skpr. 2 Fdkr. 2¼ Alb. Ejendomsskyld 30,500 Kr. (efter ny Vurdering 43,800 Kr.). Brandassurance for Bygningerne 21,000 Kr. Areal 48 Tdr. Ld., deraf Ager 46, Veje, Hegn, Have og Gaards-



Kirkeskovgaard.

plads 2. Agermarken drives i en 7 Marksdrift: benyttet Brak, Vintersæd, Byg, Roer, Havre og 2aars Græs. Jordens Bonitet er af blandet Beskaffenhed. Der holdes 15 Køer, 10 Stkr. Ungkvæg og Kalve og 1 Tyr af rød dansk Race, 4 Heste og 1 Plag. Sidste Aar solgtes c. 50 Fedesvin.

Kirkeskovgaard har i sin Tid hørt under Gjorslev, hvorfra den er frikøbt. Den nuv. Ejer, der har haft Ejendommen i Forpagtning fra 1886, overtog den efter Faderen, Hans Nielsen, som havde købt den 1846 af Hans Peitersen. — Bygningerne er grundmurede og tækkede med Straa undtagen en Svinestald i Bindingsværk. Gaarden er udlyttet fra Byen under Udskiftningen 1799. Jorderne er jævne med Gaarden i den s. Side af Marken.

Vestergaard, Storehedinge Landsogn. Postforb. og St.: Storehedinge, hvortil c. 4 Km. Ejer: *Niels Jacob Nielsen*, som overtog Gaarden i 1908, er født i Torpe ved Ringsted 17. Jan. 1884 og gift med *Marie Petersen*, født i Gedesby.

Matr.-Nr. 11a af Bjælkerup. Hartkorn 4 Tdr. 1 Skp. 1 Fdkr. 2 Alb. Ejendomsskyld 29,000 Kr. Brandassurance for Bygningerne 23,960 Kr. Areal 44½ Td. Ld., deraf Ager 39½, Eng 4, Have og Gaardsplads 1. Agermarken drives i en 7 Marksdrift: Havre, benyttet Brak, Vintersæd, Byg, Roer, Byg og Græs. Jordens Bonitet er af blandet Beskaffenhed. Der holdes 16 Køer, 15 Stkr. Ungkvæg og Kalve og 1 Tyr af rød dansk Race og 4 Heste. Sidste Aar solgtes c. 30 Fedesvin.

Vestergaard har nuv. Ejer købt af Peder Nielsen, som havde købt af Lars Jensen, der købte af Niels Christensen og denne igen af Ole Jensen. — Bygningerne staar i Grundmur. — Jorderne ligger samlede om Gaarden.

Højgaard, Storehedinge Landsogn. Postforb. og St.: Storehedinge, hvortil c. 3 Km. Ejer: *Jacob P. Jacobsen*, som overtog Gaarden i 1902, er født paa Ejendommen 17. Maj 1870.

Matr.-Nr. 13a m. fl. af Bjælkerup. Hartkorn 6 Tdr. 4 Skpr. 1½ Alb. Ejendomsskyld 28,880 Kr. Brandassurance for Bygningerne 13,000 Kr. Areal 46 Tdr. Ld., deraf Ager 44, Veje m. m. 1, Have og Gaardsplads 1. Agermarken drives i en 7 Marksdrift: benyttet Brak, Vintersæd, Byg, Roer og Bælgsæd, Havre og 2aars Græs. Jordens Bonitet er væsentligst lermuldet. Der holdes 10 Køer, 10 Stkr. Ung-



Højgaard.

kvæg og Kalve og 1 Tyr af rød dansk Race, 4 Heste, 3 Plage og 2 Faar. Sidste Aar solgtes c. 40 Fedesvin.

Højgaard har nuv. Ejer overtaget efter sin Fader, Ole Jacobsen, som havde faaet den efter sin Fader, Jacob Hansen. — Bygningerne, der er opførte af Ole Jacobsen, staar hovedsagelig i Bindingsværk med Straatage; den ene Længe er grundmuret. Foran Hovedb. ligger en smuk, gammel Have. — Jorderne ligger samlede om Gaarden.

J. C. Larsens Gaard i Bjælkerup, Storehedinge Landsogn. Postforb. og St.: Storehedinge, hvortil c. 2 Km. Ejer: *Jens Chr. Larsen*, som overtog Gaarden i 1915, er født paa Ejendommen 25. Febr. 1887 og gift med *Johanne Nielsen*, født i Rødvig.

Matr.-Nr. 16 m. fl. af Bjælkerup. Hartkorn 7 Tdr. 3 Skpr. 1 Fdkr. 1½ Alb. Ejendomsskyld 33,828 Kr. (efter ny Vurdering 44,000 Kr.). Brandassurance for Bygningerne 23,750 Kr. Areal 48 Tdr. Ld., deraf Ager 46, Veje m. m. 1, Have og



J. C. Larsens Gaard.

Gaardsplads 1. Agermarken drives i en 7 Marksdrift: benyttet Brak, Vintersæd, Byg, Roer, Havre og 2aars Græs. Jordens Bonitet er lermuldet. Der holdes 12 Køer, 14 Stkr. Ungkvæg og Kalve og 1 Tyr af rød dansk Race og 4 Heste. Sidste Aar solgtes c. 60 Fedesvin.

Den nuv. Ejer overtog Ejendommen efter sin Fader, Hans Chr. Larsen, som havde faaet den efter sin Fader, Niels Chr. Larsen. Gaarden har været i Slægtens Besiddelse gennem flere Led. — Bygningerne er væsentlig grundmurede med Straatage, Hovedb. bærer Stentag. S. for Gaarden ligger et Aftægts hus.

Enkefru M. Nielsens Gaard i Bjælkerup, Storehedinge Landsogn. Postforb. og St.: Storehedinge, hvortil c. 3½ Km. Ejerinde: Enkefru *Mariane Nielsen*, f. *Jensen*, som overtog Gaarden i 1886, er født paa Gjorslev 10. Juni 1836 og var gift med *Jacob Nielsen*. Gaarden bestyres af Sønnen, *Ole Henrik Nielsen*, født paa Ejendommen 7. Febr. 1863.

Matr.-Nr. 15 af Bjælkerup. Hartkorn 7 Tdr. 2 Skpr. 1 Fdkr. ¼ Alb. Ejendomsskyld 30,076 Kr. Brandassurance for Bygningerne 14,000 Kr. Areal 51½ Td. Ld., deraf Ager 50, Have og Gaardsplads 1½. Agermarken drives i en 8 Marksdrift: Havre, Brak, Vintersæd, Byg, Roer og Staldfoder, Byg og 2aars Græs. Jordens Bonitet er lermuldet. Der holdes 16 Køer, 10 Stkr. Ungkvæg og Kalve og 1 Tyr af rød dansk Race og 4 Heste. Sidste Aar solgtes c. 40 Fedesvin.

Nuv. Ejerindes afdøde Mand købte Ejendommen af sin Svoger, Henrik Hansen, som 1827 havde købt den af Chr. Nielsens Enke. — Bygningerne staar for Størstedelen i Bindingsværk med Straatage. Jorderne ligger samlede om Gaarden.

Engvangsgaard, Storehedinge Landsogn. Postforb. og St.: Storehedinge, hvortil c. 2½ Km. Ejer: *Karl Valdemar Larsen*, som overtog Gaarden i 1915, er født i Vedskølle 30. Marts 1888 og gift med *Martha Larsen*, født i Holtug Sogn.

Matr.-Nr.17a af Bjælkerup. Hartkorn 6 Tdr. 2 Skpr. 2 Fdkr. 1¼ Alb. Ejendomsskyld 35,000 Kr. Brandassurance for Bygningerne 21,000 Kr. Areal 50 Tdr. Ld., deraf Ager 41, Eng 8, Have og Gaardsplads 1. Agermarken drives i en 7 Marksdrift: benyttet Brak, Vintersæd, Havre, Roer, Byg, Græs og Vaarsæd. Jordens Bonitet er sortmuldet. Der holdes 16 Køer, 18 Stkr. Ungkvæg og Kalve og 1 Tyr af rød dansk Race, 3 Heste og 2 Plage. Sidste Aar solgtes c. 60 Fedesvin.

Engvangsgaard har nuv. Ejer købt af Ole Jacobsen, som 1 Aar tidligere havde købt den af Lars Jensen; denne var født paa Ejendommen og havde overtaget den efter sin Fader, Niels Jensen. — De anselige Bygninger er grundmurede og tækkede med Sten og Straa. Foran Hovedb. ligger ud mod Amtsvejen en stor, smuk Have. Jorderne er jævne og ligger samlede om Gaarden.

Avlegaard, Storehedinge Landsogn. Postforb. og St.: Storehedinge, hvortil c. 3 Km. Tlf. 6 over Højerup Central. Ejer: *Lars Hansen*, som overtog Gaarden i 1900, er født paa Ejendommen 10. Oktbr. 1864 og gift med *Ane Bolette Rasmussen*, født i Tommestrup.

Matr.-Nr. 1a m. fl. af Tommestrup. Hartkorn 6 Tdr. 5 Skpr. 1 Fdkr. 2 Alb. Ejendomsskyld 29,000 Kr. Brandassurance for Bygningerne 11,990 Kr. Areal 44 Tdr. Ld., deraf Ager 42, Have og Gaardsplads m. v. 2. Agermarken drives i



Avlegaard.

en 7 Marksdrift: Helbrak, Vintersæd, Havre, Roer, Byg og 2aars Græs. Jordens Bonitet er Muld paa Lerunderlag. Der holdes 12 Køer, 12 Stkr. Ungkvæg og Kalve og 1 Tyr af rød dansk Race, 4 Heste, 2 Plage og 1 Faar. Sidste Aar solgtes c. 45 Fedesvin.

Avlegaard er Universitetsgaard, og der svares en Bygafgift til Sorø Akademi. Den nuv. Ejer overtog Ejendommen efter Faderen, Hans Henrik Hansen, som havde overtaget den efter Hans Andersen. — Bygningerne staar hovedsagelig i Bindingsværk med Straatage. Vindmotor er opstillet.

N. Eriksens Gaard i Tommestrup, Storehedinge Landsogn. Postforb. og St.: Storehedinge, hvortil c. 3 Km. Tlf. 1 over Højerup Central. Ejer: *Niels Eriksen*, som overtog Gaarden i 1911, er født paa Ejendommen 7. Aug. 1882 og gift med *Karen Marie Hansen*, født i Tommestrup.

Matr.-Nr. 8a af Tommestrup. Hartkorn 6 Tdr. 7 Skpr. 2 Fdkr. 1½ Alb. Ejendomsskyld 32,000 Kr. Brandassurance for Bygningerne 19,200 Kr. Areal 51 Tdr.



N. Eriksens Gaard.

Ld., deraf Ager 49¼, Veje m. m. 1, Have og Gaardsplads ¾. Agermarken drives i en 10 Marksdrift: Helbrak, Vintersæd, Havre, Roer, Byg, Halvbrak, Vinterbyg, Byg og 2aars Græs. Jordens Bonitet er væsentligst Lermuld paa Lerunderlag. Der holdes 12 Køer, 14 Stkr. Ungkvæg og Kalve og 1 Tyr af rød dansk Race, 4 Heste og 3 Plage. Sidste Aar solgtes c. 50 Fedesvin.

Den nuv. Ejer overtog Ejendommen efter Faderen, Niels Eriksen, som havde faaet den efter sin Fader. Gaarden er en Slægtsgaard i denne Familie. — Hovedb. er opført 1916 af nuv. Ejer og staar i Grundmur; Avlsb. staar i Bindingsværk; alle med Straatage.

P. H. Peitersens Gaard i Sigerslev, Storehedinge Landsogn. Postforb. og St.: Storehedinge, hvortil c. 1½ Km. Ejer: *Peiter Hansen Peitersen*, som overtog Gaarden i 1900, er født paa Ejendommen 26. Febr. 1875 og gift med *Ane Marie Nielsen*, født i Storehedinge Landsogn.

Matr.-Nr. 13a m. fl. af Sigerslev. Hartkorn 6 Tdr. 6 Skpr. 2 Fdkr. 2½ Alb. Ejendomsskyld 32,500 Kr. Areal 49 Tdr. Ld., deraf Ager 46½, Eng 1½, Have og Gaardsplads 1. Agermarken drives i en 7 Marksdrift: Halvbrak, Vintersæd, Havre, Roer og Bælgæd, Byg og 2aars Græs. Jordens Bonitet er letmuldet. Der holdes 15 Køer, 15 Stkr. Ungkvæg og Kalve og 1 Tyr af rød dansk Race, 4 Heste, 2 Plage og 4 Faar. Sidste Aar solgtes c. 60 Fedesvin.

Den nuv. Ejer overtog Ejendommen efter Faderen, Hans Peitersen, som havde faaet den efter sin Fader, Peiter Hansen. — Bygningerne staar dels i Grundmur og dels i Bindingsværk med Straatage; en Svinestald bærer Stentag. Jorderne ligger samlede om Gaarden.

Espekjær, Storehedinge Landsogn. Postforb. og St.: Storehedinge, hvortil c. 4 Km. Ejer: *Jens Peder Jensen*, som overtog Gaarden i 1885, er født paa Ejendommen 9. Marts 1856 og gift med *Ane Kristine Olsen*, født i Sigerslev.

Matr.-Nr. 26a m. fl. af Sigerslev. Hartkorn 7 Tdr. 1 Skp. 2 Fdkr. 1½ Alb. Ejendomsskyld 33,500 Kr. Brandassurance for Bygningerne 14,000 Kr. Areal 53 Tdr. Ld., deraf Ager 51, Veje m. m. 1, Have og Gaardsplads 1. Agermarken drives i en 8 Marksdrift: Havre, benyttet Brak, Vintersæd, Byg, Roer, Byg og 2aars Græs. Jordens Bonitet er af noget blandet Beskaffenhed, dels moset, dels lermuldet og dels grusblandet. Der holdes 18 Køer, 14 Stkr. Ungkvæg og Kalve og 1 Tyr af rød dansk Race, 4 Heste og 1 Plag. Sidste Aar solgtes c. 80 Fedesvin.

Espekjær fik nuv. Ejer efter Lars Jensen, som havde overtaget den efter sin Fader, Jens Larsen. — Bygningerne staa væsentligst i Grundmur med Straatage. Mod NV. ligger et Aftægtshus.

N. Olsen Jensens Gaard i Sigerslev, Storehedinge Landsogn. Postforb. og St.: Storehedinge, hvortil c. 4 Km. Ejer: *Niels Olsen Jensen*, som overtog Gaarden i 1886, er født paa Ejendommen 18. Septbr. 1855.

Matr.-Nr. 27 m. fl. af Sigerslev. Hartkorn 7 Tdr. 4 Skpr. 1 Fdkr. 1 Alb. Ejendomsskyld 32,000 Kr. Areal 48 Tdr. Ld., deraf Ager 45½, Møse 1½, Have og Gaardsplads 1. Agermarken drives i et 7 Marksdrift: benyttet Brak, Vintersæd, Havre, Roer, Byg og 2aars Græs. Jordens Bonitet er delvis lermuldet. Der holdes 15 Køer, 9 Stkr. Ungkvæg og Kalve og 1 Tyr af rød dansk Race, 4 Heste, 2 Plage og Føl samt 6 Faar. Sidste Aar solgtes c. 60 Fedesvin.

Gaarden er købt til ren Ejendom fra Gjorslev af nuv. Ejers Fader, Hans Jensen, som havde faaet den efter Svigerfaderen, Ole Hansen. — Bygningerne er grundmurede med Straatage. S. for Gaarden ligger en grundmuret Villa med Tegtag.

Sognebjerggaard, Storehedinge Landsogn. Postforb. og St.: Storehedinge, hvortil c. 3½ Km. Tlf. 63 over Storehedinge Central. Ejer: *Niels J. Larsen Sten*, som overtog Gaarden i 1894, er født i Søllested paa Lolland 1. Aug. 1861 og gift med *Karoline Larsen*, født i Storehedinge.

Matr.-Nr. 2a af Renge. Hartkorn 6 Tdr. 1 Fdkr. 2¼ Alb. Ejendomsskyld 29,000 Kr. Brandassurance for Bygningerne 22,600 Kr. Areal 42 Tdr. Ld., deraf Ager 41, Have og Gaardsplads 1. Agermarken drives i en 8 Marksdrift: Havre,



Sognebjerggaard.

benyttet Brak, Vintersæd, Byg, Roer, Havre og 2aars Græs. Jordens Bonitet er lermuldet af fortrinlig Beskaffenhed. Der holdes 15 Køer, 10 Stkr. Ungkvæg og Kalve og 1 Tyr af rød dansk Race, 4 Heste, 2 Plage og 2 Faar. Sidste Aar solgtes c. 30 Fedesvin.

Sognebjerggaard har nuv. Ejer købt af Christoffer Christoffersens Enke, hvis atdøde Mand havde købt af Svigerfaderen, Jens Olsen. Gaarden har hørt under Gjorslev. — Bygningerne er væsentlig grundmurede og delvis med Straatage; Hovedb. er tækket med Sten. Der er indlagt elektrisk Lys og Kraft, og der er fælles Vandværk for Byen.

N. Nielsens Gaard i Renge, Storehedinge Landsogn. Postforb. og St.: Storehedinge, hvortil c. 3½ Km. Ejer: *Niels Nielsen*, som overtog Gaarden i 1915, er født 22. Decbr. 1888 og gift med *Anna Nielsen*, født paa Ejendommen.

Matr.-Nr. 4a af Renge. Hartkorn 6 Tdr. 7 Skpr. ¼ Alb. Ejendomsskyld 32,000 Kr. Brandassurance for Bygningerne 15,000 Kr. Areal 54 Tdr. Ld., deraf Ager 50, Veje m. m. 2½, Have og Gaardsplads 1½. Agermarken drives i en 10 Marksdrift: Havre, benyttet Brak, Vintersæd, Roer, Vikkehavre m. m., Vintersæd, Byg, Udlægsmark og 2aars Græs. Jordens Bonitet er lermuldet. Der holdes 15 Køer, 14 Stkr. Ungkvæg og Kalve og 1 Tyr af rød dansk Race, 5 Heste, 2 Plage og 6 Faar. Sidste Aar solgtes c. 60 Fedesvin.

Den nuv. Ejer overtog Ejendommen efter Svigerfaderen, Niels Nielsen, der ligeledes havde faaet den efter sin Svigerfader, Hans Jensen. — Bygningerne staar væsentligst i



N. Nielsens Gaard.

Bindingsværk med Straatage. Der er indlagt elektrisk Lys og Kraft. De flade Jorder strækker sig SØ. for Gaarden.

Kroager, Storehedinge Landsogn. Postforb. og St.: Storehedinge, hvortil c. 3 Km. Tlf. 206 over Storehedinge Central. Ejer: *K. Steenstrup*, som overtog Gaarden i 1913, er født i Vejrum ved Struer 7. Maj 1870 og gift med *Madsine Madsen*, født sammesteds.

Matr.-Nr. 11a af Renge. Hartkorn 3 Tdr. 7 Skpr. 1 Fdkr. 1¼ Alb. Ejendoms- skyld 28,000 Kr. Brandassurance for Bygningerne 15,681 Kr. Areal 38½ Td. Ld.,



Kroager.

deraf Ager 37½, Have og Gaardsplads 1. Agermarken drives i en 8 Marksdrift: Havre, Brak, Vintersæd, Havre, Roer, Byg og 2aars Græs. Jordens Bonitet er lermuldet. Der holdes 12 Køer, 15 Stkr. Ungkvæg og Kalve og 1 Tyr af rød dansk Race, 3 Heste og 2 Faar. Sidste Aar solgtes c. 30 Fedesvin.

Kroager har nuv. Ejer købt af Jens Larsen, som havde købt af Kr. Hansen og denne igen af Niels Larsen, hvis Fødegaard det var. — Bygningerne staar dels i Grundmur og dels i Bindingsværk, væsentlig med Straatage. De jævne Jorder ligger samlede om Gaarden. Dens Navn stammer fra, at den i tidligere Tid har hørt til en i Renge liggende Kro.

Benjaminsgaard, Strøby Sogn. Postforb. og St.: Vallø, hvortil c. 5 Km. Gaarden ligger c. 7 Km. fra Køge. Ejer: *Carl Due*, som overtog Gaarden i 1914, er født i Lellinge 16. April 1885 og gift med *Dagmar Pedersen*, født i København.

Matr.-Nr. 4b m. fl. af Strøby. Hartkorn 4 Tdr. 2 Skpr. 2 Fdkr. ¼ Alb. Ejendoms- skyld 28,000 Kr. Areal 45 Tdr. Ld., deraf Ager 31, Eng 13, Have og Gaards- plads 1. Agermarken drives i en 7 Marksdrift: Havre, benyttet Brak, Vintersæd, Byg, Roer, Byg og Græs. Jordens Bonitet er af blandet Beskaffenhed. Der holdes 12 Køer, 12 Stkr. Ungkvæg og Kalve og 1 Tyr af rød dansk Race, 3 Heste, 2 Plage og 2 Føl samt 2 Faar. Sidste Aar solgtes c. 70 Fedesvin.

Benjaminsgaard, der er Arvefæste under Universitetet, fik nuv. Ejer efter Hustruens Plejefader, Fr. Jensen, som havde købt af Hans Christoffersen. — Bygningerne staar væsentligst i Grundmur; den n. Længe og Svinestalden er opførte i Bindingsværk.

Lodberggaard, Strøby Sogn. Postforb. og St.: Klippinge, hvortil c. 8 Km. Gaarden ligger c. 9 Km. fra Køge. Ejer: *Jens Jensen*, som overtog Gaarden i 1898, er født paa Ejendommen 16. Juli 1860 og gift med *Karen Pedersen*, født i Strøby.

Matr.-Nr. 10a af Strøby. Hartkorn 7 Tdr. 4 Skpr. $\frac{1}{4}$ Alb. Ejendomsskyld 31,000 Kr. Areal 51 Tdr. Ld., deraf Ager 49, Veje m. m. 1, Have og Gaardsplads 1. Agermarken drives i en 9 Marksdrift: Havre, Brak, Vintersæd, Byg, Roer, Byg og 3aars Græs. Jordens Bonitet er af blandet Beskaffenhed. Der holdes 14 Køer, 11 Stkr. Ungkvæg og Kalve og 2 Tyre af rød dansk Race, 4 Heste, 3 Plage og 2 Faar. Sidste Aar solgtes c. 50 Fedesvin.

Lodberggaard er Arvefæste under Universitetet. Den nuv. Ejer overtog Gaarden efter Faderen, Jens Sørensen. — Bygningerne staar for Størstedelen i Bindingsværk med Straatage.

Legaard, Strøby Sogn. Postforb. og St.: Klippinge, hvortil c. 7 Km. Tlf. 19 over Strøby Central. Gaarden ligger c. 10 Km. fra Køge. Ejer: *Rasmus P. Rasmussen*, som overtog Gaarden i 1916, er født paa Ejendommen 9. Aug. 1889 og gift med *Emma Nielsen*, født i Karise.

Matr.-Nr. 17a af Strøby. Hartkorn 7 Tdr. 2 Fdkr. $2\frac{3}{4}$ Alb. Ejendomsskyld 33,000 Kr. Brandassurance for Bygningerne 23,000 Kr. Areal $47\frac{1}{2}$ Td. Ld., deraf Ager $45\frac{1}{2}$, Veje m. m. 1, Have og Gaardsplads 1. Agermarken drives i en 9 Marks-



Legaard.

drift: benyttet Brak, Vintersæd, Byg, Roer, Byg, 2aars Græs, Havre samt Kartofler og Kaalrabi. Jordens Bonitet er Lermuld paa Lerunderlag. Der holdes 15 Køer, 15 Stkr. Ungkvæg og Kalve og 1 Tyr af rød dansk Race, 4 Heste og 2 Plage. Sidste Aar solgtes c. 60 Fedesvin.

Legaard er Arvefæste under Universitetet. Den nuv. Ejer købte Gaarden af sin Stedfader, Sognefoged H. Olsen, som havde overtaget Ejendommen efter Ejerens Fader, P. Rasmussen; han havde overtaget den efter sin Fader, Rasmus Pedersen. — Bygningerne staar væsentligst i Bindingsværk med Straatage. Jorderne er jævne med Gaarden i det sv. Hjørne.

Tammosegaard, Strøby Sogn. Postforb. og St.: Klippinge, hvortil c. 8 Km. Gaarden ligger c. 12 Km. fra Køge. Ejer: *Peter Jørgen Hansen*, som overtog Gaarden i 1913, er født i Strøby 17. Juli 1866 og gift med *Anna Andersen*, født i Snerthinge ved Lundby.

Matr.-Nr. 22a af Strøby. Hartkorn 4 Tdr. 4 Skpr. $1\frac{1}{2}$ Alb. Ejendomsskyld 30,000 Kr. Brandassurance for Bygningerne 18,500 Kr. Areal 41 Tdr. Ld., deraf Ager 36, Eng og Mose 4, Have og Gaardsplads 1. Agermarken drives i en 8 Marksdrift: Havre, benyttet Brak, Vintersæd, Byg, Roer, Byg og 2aars Græs. Jordens Bonitet er lermuldet. Oer holdes 17 Køer, 4 Stkr. Ungkvæg og Kalve, c. 17 Stude og Tyre, da der handles og fedes en Del, c. 5 Heste, 2 Plage og 20 Faar. Sidste Aar solgtes c. 200 Fedesvin.

Tammosegaard ligger c. 2 Km. NØ. for Strøby By og er Arvefæste under Gjorslev. Den nuv. Ejer købte Gaarden af N. P. Nielsen, der havde købt den af Lars



Tammosegaard.

Jensen og denne igen af Hans Hansen. Hovedb. er opført i Kridtsten med Straatag; de to Sidelænger staar i Bindingsværk med Straatage, og de øvrige Bygningerne er væsentlig grundmurede.

Nuv. Ejer er født paa Gaarden Lenshøj, Matr.-Nr. 14c sammesteds, hvilken Gaard han ogsaa er Ejer af; den ligger c. 1 Km. NV. for Tammosegaard og har et



Lenshøj.

Jordtilliggende paa 24 Tdr. Ld.; den købttes i 1865 af Faderen, Jørgen Hansen. Bygningerne staar dels i Grundmur og dels i Bindingsværk med Straatage. Den ovenfor anførte Besætning gælder for begge Gaarde.

Grøfthøj, Strøby Sogn. Postforb. og St.: Klippinge, hvortil c. 7 Km. Gaarden ligger c. 13½ Km. fra Køge og Storehedinge. Ejer: *Lars Niels Larsen*, som



Grøfthøj.

overtog Gaarden i 1913, er født i Raaby 8. Marts 1866 og gift med *Ane Marie Larsen*, født i Stenløse.

Matr.-Nr. 25a af Strøby. Hartkorn 5 Tdr. 4 Skpr. 2 Alb. Ejendomsskyld 33,000 Kr. (efter ny Vurdering 45,000 Kr.). Brandassurance for Bygningerne 13,000 Kr. Areal 58 Tdr. Ld., deraf Ager 52½, Eng 1, Veje m. m. 1, Skov 2½, Have og Gaardsplads 1. Agermarken drives i en 8 Marksdrift: Havre, Brak, Vintersæd, Byg, Roer, Byg og 2aars Græs. Jordens Bonitet er lermuldet. Der holdes c. 30 Køer, 30 Stkr. Ungkvæg og Kalve og 2 Tyre af rød dansk Race, 7 Heste og 5 Faar. Sidste Aar solgtes c. 80 Fedesvin.

Grøftthøj blev c. 1910 frikøbt fra Gjorslev af den forrige Ejer, Chr. Pedersen, der havde overtaget den efter Faderen, Peder Olsen. — Bygningerne staar i Bindingsværk med Straatage. Jorderne er flade med en Bakke, hvorefter Gaarden har Navn, midt paa disse.

Ejeren ejer tillige Nabogaarden, Skæppelund (se »Danske Gaarde« 1. Samling). Den ovenfor anførte Besætning gælder for begge Gaarde.

R. Christiansens Gaard i Strøby, Strøby Sogn. Postforb. og St.: Klippinge, hvortil c. 7 Km. Gaarden ligger c. 13 Km. fra Køge og Storehedinge. Ejer: *Rasmus Christiansen*, som overtog Gaarden i 1907, er født paa Ejendommen 23. Febr. 1876.

Matr.-Nr. 29a af Strøby. Hartkorn 5 Tdr. 5 Skpr. 2 Fdkr. 2¼ Alb. Ejendomsskyld 28,000 Kr. (efter ny Vurdering 44,000 Kr.). Brandassurance for Bygningerne 20,000 Kr. Areal 43½ Td. Ld., deraf Ager 41½, Veje m. m. 1, Have og Gaardsplads 1. Agermarken drives i en 9 Marksdrift: benyttet Brak, Vintersæd, Byg, Havre, Roer, Byg og 3aars Græs. Jordens Bonitet er lermuldet. Der holdes 14 Køer, 9 Stkr. Ungkvæg og Kalve og 1 Tyr af rød dansk Race, 4 Heste, 3 Plage og 3 Faar. Sidste Aar solgtes c. 30 Fedesvin.

Den nuv. Ejer, der har købt til ren Ejendom, har overtaget Ejendommen efter sin Fader, Peder Christiansen, som havde den som Arvefæste og havde faaet den efter sin Svigerfader, Søren Pedersen. — Hovedb. er grundmuret med Tegltag; de 3 Avlsb. staar i Bindingsværk med Straatage; en grundmuret Svinestald har Stentag.

Grøfteledsgaard, Strøby Sogn. Postforb. og St.: Klippinge. Gaarden ligger c. 12 Km. fra Køge. Ejer: *Ole Jensen*, som overtog Gaarden i 1916, er født i Bjælkerup 14. Jan. 1893.

Matr.-Nr. 30a af Strøby. Hartkorn 7 Tdr. 4 Skpr. ½ Alb. Ejendomsskyld 30,000 Kr. Brandassurance for Bygningerne 15,000 Kr. Areal 52 Td. Ld., deraf Ager c. 50, Veje m. m. 1, Have og Gaardsplads 1. Agermarken drives i en 8 Marksdrift: Havre, benyttet Brak, Vintersæd, Byg, Roer, Byg og 2aars Græs. Jordens Bonitet er stærk lermuldet. Der holdes 20 Køer, 14 Stkr. Ungkvæg og Kalve og 1 Tyr af rød dansk Race, 4 Heste og 3 Plage. Sidste Aar solgtes c. 80 Fedesvin.

Grøfteledsgaard har nuv. Ejer købt af R. Lorentz Jensen. — Bygningerne staar i Bindingsværk med Straatage undtagen den n. Længe, der er grundmuret. Jorderne ligger samlede om Gaarden.

C. Niensens Gaard i Strøby, Strøby Sogn. Postforb. og St.: Klippinge, hvortil c. 7 Km. Gaarden ligger c. 12 Km. fra Køge. Ejer: *Christoffer Nielsen*, som



C. Nielsen Gaard.

overtog Gaarden i 1883, er født paa Ejendommen 3. Juni 1856 og gift med *Benthe Jensen*, født i Strøby Egede.

Matr.-Nr. 31 af Strøby. Hartkorn 7 Tdr. 3 Skpr. 1¼ Alb. Ejendomsskyld 30,440 Kr. Brandassurance for Bygningerne 15,200 Kr. Areal 52 Tdr. Ld., deraf Ager 50, Veje m. m. 1, Have og Gaardsplads 1. Agermarken drives i en 9 Marksdrift: Havre, Brak, Vintersæd, Byg, Roer, Byg og 3aars Græs. Jordens Bonitet er af blandet Beskaffenhed. Der holdes 12 Køer, 11 Stkr. Ungkvæg og Kalve og 1 Tyr af rød dansk Race, 4 Heste og 3 Faar. Sidste Aar solgtes c. 40 Fedesvin.

Gaarden, der ligger frit c. 1 Km. NØ. for Strøby, er Arvefæste under Gjorslev. Den unv. Ejer fik den efter sin Fader, Niels Nielsen, som havde overtaget den ved sit Giftermaal med Enken efter Christoffer Knudsen. — Bygningerne staar i Bindingsværk. Der er opstillet Vindmotor. Jorderne ligger samlede omkring Gaarden.

Tjørnhøj, Strøby Sogn. Postforb. og St.: Klippinge, hvortil c. 6 Km. Tlf. 56 over Strøby Central. Gaarden ligger c. 13 Km. fra Køge og Storehedinge. Ejer: Sogneraadsformand *N. P. Nielsen*, som overtog Gaarden i 1896, er født i Strøby 13. Septbr. 1865 og gift med *Kristiane Rasmussen*, født i Højby paa Sjælland.

Matr.-Nr. 37a m. fl. af Strøby. Hartkorn 4 Tdr. 4 Skpr. 2 Fdkr. 2 Alb. Ejendomsskyld 28,000 Kr. (efter ny Vurdering 36,000 Kr.). Brandassurance for Bygningerne 20,000 Kr. Areal 35 Tdr. Ld., deraf Ager 33, Veje m. m. 1, Have og



Tjørnhøj.

Gaardsplads 1. Agermarken drives i en 9 Marksdrift: Havre, Halv- og Helbrak, Vintersæd, Roer, Byg, Staldfoder og Roer, Blandsæd og 2aars Græs. Jordens Bonitet er væsentligst lermuldet delvis med Grusunderlag. Der holdes 11 Køer, 9 Stkr. Ungkvæg og Kalve og 1 Tyr af rød dansk Race, 3 Heste, 1 Plag og 2 Faar. Sidste Aar solgtes c. 50 Fedesvin.

Tjørnhøj har den nuv. Ejer købt af Boet efter Niels Hansens Enke, hvis afdøde Mand havde overtaget Ejendommen efter sin Fader. — Bygningerne staar hovedsagelig i Grundmur med Straatage; en Svinestald er tækket med Skifer; en lukket Stakhjælm af Træ bærer Paptag. Jorderne ligger samlede om Gaarden.

Enkefru Benthe Hansens Gaard i Strøby, Strøby Sogn. Postforb. og St.: Klippinge, hvortil c. 7 Km. Gaarden ligger c. 13 Km. fra Køge og Storehedinge. Ejerinde: Enkefru *Benthe Hansen*, f. *Christensen*, som overtog Gaarden i 1886, var gift med *Daniel Hansen*.

Matr.-Nr. 34 af Strøby. Hartkorn 8 Tdr. 3 Fdkr. Ejendomsskyld 33,000 Kr. Areal 48 Tdr. Ld., deraf Ager 46, Veje m. m. 1, Have og Gaardsplads 1. Gaarden bestyres af Sønnen, *Peter Hansen*. Agermarken drives i en 9 Marksdrift: benyttet Brak, Vintersæd, Byg, Roer, Byg, Havre og 3aars Græs. Jordens Bonitet er lermuldet. Der holdes c. 14 Køer, 10 Stkr. Ungkvæg og Kalve og 1 Tyr af rød dansk Race, 4 Heste, 2 Plage og 6 Faar. Sidste Aar solgtes c. 30 Fedesvin.

Gaarden er Arvefæste under Gjorslev. *Daniel Hansen* overtog Ejendommen efter Faderen, *Hans Danielsen*, som havde faaet den efter sin Fader. — Bygningerne staar i Bindingsværk med Straatage.

Østergaard, Strøby Sogn. Postforb. og St.: Klippinge, hvortil c. 7 Km. Gaarden ligger c. 13 Km. fra Køge og Storehedinge. Ejer: *Jens P. Andersen*,

som overtog Gaarden i 1915, er født i Holtug 26. April 1885 og gift med *Margrethe Larsen*, født i Sigerslev.

Matr.-Nr. 36 af Strøby. Hartkorn 4 Tdr. 7 Skpr. Ejendomsskyld 32,000 Kr. Brandassurance for Bygningerne 20,000 Kr. Areal 35 Tdr. Ld., deraf Ager 33, Veje m. m. 1, Have og Gaardsplads 1. Agermarken drives i en 9 Marksdrift:



Østergaard.

Havre, Brak, Vintersæd, Roer, Byg, Staldfoder m. m., Blandsæd og 2aars Græs. Jordens Bonitet er Lermuld paa Lerunderlag. Der holdes 15 Køer, 10 Stkr. Ungkvæg og Kalve og 1 Tyr af rød dansk Race, 3 Heste, 1 Plag og 4 Faar. Sidste Aar solgtes c. 50 Fedesvin.

Østergaard, der er Arvefæste under Gjorslev, har nuv. Ejer købt af Arvingerne efter Jens Jensen, som havde overtaget Ejendommen efter sin Hustrus Plejefader. — Bygningerne staar hovedsagelig i Bindingsværk med Straatage. Petroleumsmotor er installeret.

S. P. Nielsens Gaard i Strøby, Strøby Sogn. Postforb. og St.: Klippinge, hvortil c. 6½ Km. Tlf. 36 over Strøby Central. Gaarden ligger c. 13 Km. fra Køge og Storehedinge. Ejer: *Søren P. Nielsen*, som overtog Gaarden i 1902, er født paa Ejendommen 11. Juli 1871 og gift med *Johanne Hansen*, født i Strøby Sogn.

Matr.-Nr. 38a m. fl. af Strøby. Hartkorn 6 Tdr. 3 Skpr. 2 Fdkr. 2¼ Alb. Ejendomsskyld 36,000 Kr. (efter ny Vurdering 49,000 Kr.). Brandassurance for Bygningerne 22,000 Kr. Areal 49½ Td. Ld., deraf Ager 47½, Veje, m. m. 1, Have



S. P. Nielsens Gaard.

og Gaardsplads 1. Agermarken drives i en 9 Marksdrift: Havre, Halvbrak, Vintersæd, Roer, Byg, Staldfoder og Bælgsæd m. m., Byg og 2aars Græs. Jordens Bonitet er letmuldet Jord paa Underlag af Grus, Ler og Sand. Der holdes 20 Køer, 10 Stkr. Ungkvæg og Kalve og 1 Tyr af rød dansk Race, 4 Heste og 2 Faar. Sidste Aar solgtes c. 60 Fedesvin.

Gaarden blev købt til ren Ejendom fra Gjorslev af nuv. Ejers Fader, Peder Nielsen, hvis Fader, Niels Nielsen, havde haft den som Arvefæste. — Bygningerne staar dels i Grundmur og dels i Bindingsværk, væsentlig med Straatage. Der er opstillet en Vindmotor. Jorderne ligger samlede om Gaarden.

Stølgaard, Strøby Sogn. Postforb. og St.: Klippinge, hvortil c. 5 Km. Tlf. 46 over Strøby Central. Gaarden ligger c. 11 Km. fra Køge. Ejer: *Niels P. Pedersen*, som overtog Gaarden i 1910, er født i Strøby 12. Decbr. 1881 og gift med *Karen Margrethe Pedersen*, født i Strøby.

Matr.-Nr. 41a m. fl. af Strøby. Hartkorn 7 Tdr. 2 Skpr. 1 Fdkr. $\frac{3}{4}$ Alb. Ejendomsskyld 34,000 Kr. Areal 45 Tdr. Ld., deraf Ager 44, Have og Gaardsplads 1. Agermarken drives i en 8 Marksdrift: Havre, benyttet Brak, Vintersæd, Byg, Roer, Byg og 2aars Græs. Jordens Bonitet er lermuldet. Der holdes c. 14 Køer, 18 Stkr. Ungkvæg og Kalve og 1 Tyr af rød dansk Race, 4 Heste, 1 Plag og 2 Faar. Sidste Aar solgtes c. 70 Fedesvin.

Stølgaard har nuv. Ejer købt af Svogeren, Peder Pedersen, som havde købt den af Rasmus Hansen; denne havde faaet Ejendommen overdraget efter sin Fader, Hans Pedersen. — Hovedb. og en Svinestald staar i Grundmur, de 3 Avlsb. i Bindingsværk, alle med Straatage.

Ellevang, Strøby Sogn. Postforb. og St.: Klippinge, hvortil c. 6 Km. Tlf. 74 over Strøby Central. Gaarden ligger c. 12 $\frac{1}{2}$ Km. fra Køge og Storehedinge. Ejer: *Hans Jørgen Henriksen*, som overtog Gaarden i 1898, er født i Sigerslev 29. Aug. 1869.

Matr.-Nr. 45a m. fl. af Strøby. Hartkorn 4 Tdr. 2 Skpr. Ejendomsskyld efter ny Vurdering 32,500 Kr. Brandassurance for Bygningerne 14,000 Kr. Areal 35 Tdr.



Ellevang.

Ld., deraf Ager 33, Veje m. m. 1, Have og Gaardsplads 1. Agermarken drives i en 9 Marksdrift: Havre, Brak, Vintersæd, Byg, Roer, Staldfoder, Byg og 2aars Græs. Jordens Bonitet er dels ler- og dels letmuldet. Der holdes 12 Køer, 7 Stkr. Ungkvæg og Kalve og 1 Tyr af rød dansk Race, 3 Heste og 1 Plag. Sidste Aar solgtes c. 40 Fedesvin.

Ellevang er frikøbt fra Gjorslev af nuv. Ejer, der havde overtaget den efter Jens Jensen. — Bygningerne staar dels i Bindingsværk og dels i Grundmur med Straatage; en grundmuret Svinestald har Tegltag. Gaarden ligger i den n. Side af Marken.

Hyldestød, Strøby Sogn. Postforb. og St.: Klippinge, hvortil c. 4 Km. Tlf. 57 over Strøby Central. Gaarden ligger c. 11 Km. fra Køge. Ejer: *Peder Jensen*,



Hyldestød.

som overtog Gaarden i 1880, er født paa Ejendommen 21. Maj 1851 og gift med *Elisabeth Pedersen*, født i Holtug.

Matr.-Nr. 47 af Strøby. Hartkorn 8 Tdr. Ejendomsskyld 35,000 Kr. Brandassurance for Bygningerne 16,000 Kr. Areal 50 Tdr. Ld., deraf Ager 48, Veje m. m. 1, Have og Gaardsplads 1. Agermarken drives i en 8 Marksdrift: benyttet Brak, Vintersæd, Byg, Roer, Havre, Byg og 2aars Græs. Jordens Bonitet er lermuldet. Der holdes 17 Køer, 13 Stkr. Ungkvæg og Kalve og 1 Tyr af rød dansk Race, 4 Heste, 3 Plage og Føl. Sidste Aar solgtes c. 60 Fedesvin.

Hyldestød er købt til ren Ejendom fra Søholm Gods af nuv. Ejers Fader, Jens Pedersen; han havde overtaget Ejendommen efter Faderen, Peder Jensen. — Bygningerne staar dels i Bindingsværk og dels i Grundmur med Straatage. Gaarden ligger omtrent midt i Marken. En Del af denne har tidligere været bevokset med Hyl, hvorfra Navnet stammer.

Lergaard, Varpelev Sogn. Postforb.: Klippinge, og St.: Varpelev, hvortil c. 3 Minutters Gang. Gaarden ligger c. 10 Km. fra Storehedinge. Ejer: *Christian Jacobsen*, som overtog Gaarden i 1898, er født i Vollerslev Sogn 19. Aug. 1853.

Matr.-Nr. 7 m. fl. af Varpelev. Hartkorn 7 Tdr. 2¼ Alb. Ejendomsskyld 30,000 Kr. Brandassurance for Bygningerne 22,000 Kr. Areal 45 Tdr. Ld., deraf Ager 43, Eng 1, Have og Gaardsplads 1. Agermarken drives i en 7 Marksdrift:



Lergaard.

Halvbrak, Vintersæd, Byg, Roer, Byg, 1½aars Græs og Havre. Jordens Bonitet er lermuldet paa Lerunderlag. Der holdes 17 Køer, 6 Stkr. Ungkvæg og Kalve og 1 Tyr af rød dansk Race, 4 Heste, 3 Plage og 2 Faar. Sidste Aar solgtes c. 100 Fedesvin.

Lergaard har nuv. Ejer købt af Johannes Larsen, som havde overtaget den efter sin Fader, Lars Christensen. — Bygningerne staar i Bindingsværk med Straatage undtagen den v. Længe, der er grundmuret.

Krogbæksgaard, Varpelev Sogn. Postforb.: Klippinge, og St.: Varpelev, hvortil c. 2 Km. Tlf. 9 over Varpelev Central. Gaarden ligger c. 12 Km. fra Storehedinge. Ejer: *Peter Albrecht Nielsen*, som overtog Gaarden i 1912, er født i Varpelev 1889 og gift med *Karen Margrethe Larsen*, født paa Ejendommen.

Matr.-Nr. 20 m. fl. af Varpelev. Hartkorn 6 Tdr. 1 Fdkr. 1¼ Alb. Ejendomsskyld 30,000 Kr. Areal 52 Tdr. Ld., deraf Ager 45, Eng og Mose 6, Have og Gaardsplads 1. Agermarken drives i en 7 Marksdrift: Halvbrak, Vintersæd, Byg, Roer, Havre og 2aars Græs. Jordens Bonitet er dels ler- og dels grusblandet. Der holdes c. 20 Køer, 10 Stkr. Ungkvæg og Kalve og 1 Tyr af rød dansk Race, 4 Heste, 3 Plage og 2 Faar. Sidste Aar solgtes c. 60 Fedesvin.

Krogbæksgaard ligger c. 2 Km. S. for Varpelev ved Krogbæk, der har givet den sit Navn. Den nuv. Ejer købte Gaarden af Svigerfaderen, Povl Larsen, som havde faaet den efter sin Onkel, Sognefoged Hans Larsen. — Bygningerne er opførte i Bindingsværk med Straatage.

P. Frederiksens Gaard i Varpelev, Varpelev Sogn. Postforb.: Klippinge, og St.: Varpelev, hvortil c. 10 Minutters Gang. Gaarden ligger c. 10 Km. fra Store-

hedinge. Ejer: *P. Frederiksen*, som overtog Gaarden i 1903, er født paa Ejendommen 14. Septbr. 1866 og gift med *Anna Hansen*, født i Enderslev.

Matr.-Nr. 6 m. fl. af Varpelev. Hartkorn 7 Tdr. 3 Fdkr. $\frac{1}{4}$ Alb. Ejendomsskyld 30,000 Kr. Brandassurance for Bygningerne 22,000 Kr. Areal 46 Tdr. Ld., deraf Ager 42, Eng 2, Veje m. m. 1, Have og Gaardsplads 1. Agermarken drives



P. Frederiksens Gaard.

i en 7 Marksdrift: benyttet Brak, Vintersæd, Byg, Roer, Havre og 2aars Græs. Jordens Bonitet er Muld paa Grus- og Sandunderlag. Der holdes 14 Køer, 13 Stkr. Ungkvæg og Kalve og 1 Tyr af rød dansk Race, 4 Heste og 2 Plage. Sidste Aar solgtes c. 30 Fedesvin.

Gaarden er Arvefæste under Gjorslev. Den nuv. Ejer overtog den efter Stedfaderen, Hans Hansen, som havde faaet den ved sit Ægteskab med Enken efter P. Frederiksen; denne havde overtaget Gaarden efter sin Fader, Frederik Jensen. — Bygningerne staa væsentligst i Bindingsværk med Straatage.

Kærgaard, Varpelev Sogn. Postforb.: Klippinge, og St.: Varpelev, hvortil c. 10 Minutters Gang. Tlf. 13 over Varpelev Central. Gaarden ligger c. 10 Km. fra Storehedinge. Ejer: Sogneraadformand *Niels P. Nielsen*, som overtog Gaarden i 1902, er født i Dysted ved Næstved 17. April 1870 og gift med *Inger Marie Jensen*, født i Hellested Sogn.

Matr.-Nr. 17a m. fl. af Varpelev. Hartkorn 6 Tdr. 7 Skpr. $1\frac{1}{4}$ Alb. Ejendomsskyld 32,000 Kr. Brandassurance for Bygningerne 25,000 Kr. Areal $46\frac{1}{2}$ Td. Ld.,



Kærgaard.

deraf Ager 43, Eng $1\frac{1}{2}$, Have og Gaardsplads m. m. 2. Agermarken drives i en 7 Marksdrift: Brak, Vintersæd, Havre, Roer, Byg og 2aars Græs. Jordens Bonitet er lermuldet. Der holdes 16 Køer, 10 Stkr. Ungkvæg og Kalve og 1 Tyr af rød dansk Race, 4 Heste og 2 Plage. Sidste Aar solgtes c. 60 Fedesvin.

Kærgaard købte den nuv. Ejer af sin Broder, Anders Nielsen, som havde købt den af Enken efter Jens Hansen; han havde faaet Ejendommen ved sit Giftermaal med Jens Knudsens Enke. — Bygningerne er grundmurede og tækkede med Straa undtagen Hovedb., der bærer Stentag; i S. ligger en Svinestald med Paptag. Der er opstillet Vindmotor. Gaarden ligger frit og bekvemt midt i Marken.

N. P. Pedersens Gaard i Varpelev, Varpelev Sogn. Postforb.: Klippinge, og St.: Varpelev, hvortil c. 10 Minutters Gang. Tlf. 11 over Varpelev Central. Gaarden ligger c. 10 Km. fra Storehedinge. Ejer: *Niels P. Pedersen*, som overtog Gaarden i 1908, er født paa Ejendommen 16. April 1863 og gift med *Kristine Nielsen*, født i Lille Linde.

Matr.-Nr. 22 m. fl. af Varpelev. Hartkorn 6 Tdr. 5 Skpr. 2 Fdkr. $\frac{1}{4}$ Alb. Ejendomsskyld 35,000 Kr. (efter ny Vurdering 52,000 Kr.). Brandassurance for



N. P. Pedersens Gaard.

Bygningerne 19,860 Kr. Areal $45\frac{1}{2}$ Td. Ld., deraf Ager 42, Eng $1\frac{1}{2}$, Have og Gaardsplads m. m. 2. Agermarken drives i en 8 Marksdrift: Havre, benyttet Brak, Vintersæd, Byg, Roer, Blandsæd og 2aars Græs. Jordens Bonitet er lermuldet. Der holdes 16 Køer, 15 Stkr. Ungkvæg og Kalve og 1 Tyr af rød dansk Race, 4 Heste og 2 Plage. Sidste Aar solgtes c. 50 Fedesvin.

Den nuv. Ejer overtog Gaarden efter sin Fader, Peder Allbrechtsen, der havde faaet den efter sin Fader, Albrecht Pedersen. — Bygningerne staar for Størstedelen i Grundmur med Straatage. Der er opstillet Vindmotor. Gaarden ligger frit og bekvemt paa den n. Side af de jævne Jorder.

Aasagergaard, Lillehedinge Sogn. Postforb.: Storehedinge, hvortil c. $4\frac{1}{2}$ Km., og St.: Lillehedinge, hvortil c. $1\frac{1}{2}$ Km. Tlf. 33 over Rødvig Central. Ejer: *Hans Nielsen*, som overtog Gaarden i 1914, er født 10. Febr. 1887 og gift med *Sine Henriksen*, født i Vridsløsemagle.



Aasagergaard.

Matr.-Nr. 5b m. fl. af Lillehedinge. Hartkorn 5 Tdr. 7 Skpr. 1 Fdkr. 2 Alb. Ejendomsskyld 28,000 Kr. Brandassurance for Bygningerne 14,300 Kr. Areal 45 Tdr. Ld., deraf Ager 44, Have og Gaardsplads 1. Agermarken drives i en 8 Marksdrift: Havre, benyttet Brak, Vintersæd, Byg, Roer, Byg og 2aars Græs. Jordens Bonitet er stærk lermuldet. Der holdes 15 Køer, 16 Stkr. Ungkvæg og Kalve og 1 Tyr af rød dansk Race, 4 Heste, 2 Plage og Føl samt 1 Faar. Sidste Aar solgtes c. 60 Fedesvin.

A a s a g e r g a a r d har i sin Tid hørt under Gjorslev. Den nuv. Ejer købte Gaarden

af P. C. A. Peitersen, som havde købt den af Hans Jensen. — Hovedb. staar i Bindingsværk med Straatag; de øvrige Bygninger er grundmurede, væsentlig med Straatage. Gaarden ligger frit i det sø. Hjørne af Marken.

Stoelshøj, Lillehedinge Sogn. Postforb.: Storehedinge, hvortil c. 4 Km., og St.: Lillehedinge, hvortil c. 1 Km. Ejer: *Ole Pedersen*, som overtog Gaarden i 1872, er født paa Ejendommen 7. Juni 1845. Gaarden bestyres af Sønnen, *Lars Pedersen*, født paa Ejendommen 31. Marts 1888.

Matr.-Nr. 10 m. fl. af Lillehedinge. Hartkorn 7 Tdr. 6 Skpr. 1 Fdkr. $\frac{3}{4}$ Alb. Ejendomsskyld 33,000 Kr. Brandassurance for Bygningerne 14,000 Kr. Areal c. 55 Tdr. Ld., deraf Ager c. 53, Mose 1, Have og Gaardsplads 1. Agermarken



Stoelshøj.

drives i en 8 Marksdrift: Havre, Brak, Vintersæd, 2rd. Byg, Roer, Byg og 2aars Græs. Jordens Bonitet er god Lermuld. Der holdes 16 Køer, 15 Stkr. Ungkvæg og Kalve og 1 Tyr af rød dansk Race, 5 Heste og 2 Plage. Sidste Aar solgtes 112 Fedesvin.

Stoelshøj har nuv. Ejer overtaget efter Faderen, Anders Pedersen, der havde den efter sin Fader, Peder Andersen. — Bygningerne staar væsentligst i Bindingsværk med Straatage. Gaarden har sit Navn efter en Del af Marken, der paa Udskiftningstiden kaldtes Stoelshøj.

H. C. Jensens Gaard i Lillehedinge, Lillehedinge Sogn. Postforb.: Storehedinge, hvortil c. 4 Km., og St.: Lillehedinge, hvortil c. $1\frac{1}{4}$ Km. Ejer: *Hans Christoffer Jensen*, som overtog Gaarden i 1898, er født paa Ejendommen 29. Oktbr. 1862 og gift med *Elna Christoffersen*, født i Lillehedinge.

Matr.-Nr. 13 af Lillehedinge. Hartkorn 8 Tdr. 4 Skpr. 2 Fdkr. $1\frac{1}{4}$ Alb. Ejendomsskyld 34,000 Kr. Areal $56\frac{3}{4}$ Td. Ld., deraf Ager 53, Mergelgrav m. m. 1, Skel m. m. 1, Have og Gaardsplads $1\frac{1}{4}$. Agermarken drives i en 7 Marksdrift: Brak, Vintersæd, Havre, Roer og Vikker m. m., Byg og 2aars Græs. Jordens Bonitet er væsentligst stærk Lerjord. Der holdes 20 Køer, 12 Stkr. Ungkvæg og Kalve og 1 Tyr af rød dansk Race, 4 Heste og 2 Plage. Sidste Aar solgtes c. 85 Fedesvin.

Gaarden, der tidligere har hørt under Gjorslev, har nuv. Ejer købt af sine Søkende; de havde faaet den efter Faderen, Jens Jørgensen, i hvis Slægt Ejendommen kan føres tilbage til Tiptipoldefaderen, Tønnes Tønnesen. — Bygningerne staar i Grundmur med Undtagelse af den v. Længe, der er opført i Bindingsværk. Der er indlagt elektrisk Lys.

Højby, Lillehedinge Sogn. Postforb.: Storehedinge, hvortil c. 4 Km., og St.: Lillehedinge, hvortil c. $1\frac{1}{2}$ Km. Tlf. 69 over Rødvig Central. Ejer: *Lars Hansen*, som overtog Gaarden i 1906, er født i Frøslev 13. Novbr. 1861.

Matr.-Nr. 14a af Lillehedinge. Hartkorn c. 5 Tdr. Ejendomsskyld 29,500 Kr. Brandassurance for Bygningerne 16,600 Kr. Areal 32 Ld., deraf Ager 31, Have og Gaardsplads 1. Agermarken drives i en 8 Marksdrift: Brak, Vintersæd, Havre, Byg, Byg, 2aars Græs og et Skifte for sig selv med Havre, Ærter og Byg. Jordens

Bonitet er lermuldet. Der holdes 2 Køer, 2 Stkr. Ungkvæg og 3 Heste. Sidste Aar solgtes c. 10 Fedesvin.



Højby.

Højby har den nuv. Ejer købt af Niels Christiansen, som havde overtaget den efter sin Fader, Frands Christiansen. Da den nuv. Ejer købte Gaarden, var den paa 48 Tdr. Ld. — Bygningerne staaer væsentligst i Bindingsværk med Straatage; en Stakhjælm bærer Tag af Pandeplader. Der er installeret elektrisk Lys, og Vandforsyningen sker fra fælles Vandværk i Byen.

Th. Sørensens Gaard i Skørpinge, Havnlev Sogn. Postforb.: Rødvig, og St.: Lillehedinge, hvortil c. 1½ Km. Tlf. 34 over Rødvig Central. Gaarden ligger c. 5 Km. fra Storehedinge. Ejer: *Thomas Sørensen*, som overtog Gaarden i 1890, er født i Havnlev 1. Decbr. 1863 og gift med *Kristine Pedersen*, født paa Ejendommen.

Matr.-Nr. 2a m. fl. af Skørpinge. Hartkorn 7 Tdr. 2 Fdkr. 2 Alb. Ejendomsskyld 34,000 Kr. Brandassurance for Bygningerne 10,800 Kr. Areal 49¼ Td. Ld., deraf Ager 48, Veje m. m. ¼, Have og Gaardsplads 1. Agermarken drives i en 8 Marksdrift: Halybrak, Vintersæd, Byg, Roer, Blandsæd, Havre og 2aars Græs. Jordens Bonitet er lermuldet. Der holdes 14 Køer, 14 Stkr. Ungkvæg og Kalve og 1 Tyr af rød dansk Race, 4 Heste og 2 Plage. Sidste Aar solgtes c. 60 Fedesvin.

Gaarden er Arvefæste under Vemmetofte. Den nuv. Ejer har overtaget den efter sin Svigerfader, Jens Pedersen, som havde faaet den efter sin Fader, Lars Pedersen. — Hovedb. er grundmuret, og Avlsb. staaer i Bindingsværk, alle tækkede med Straa.

O. Pedersens Gaard i Skørpinge, Havnlev Sogn. Postforb. og St.: Rødvig, hvortil c. 2¼ Km. Gaarden ligger c. 5½ Km. fra Storehedinge. Ejer: *Ole Pedersen*, som overtog Gaarden i 1896, er født i Højerup Sogn 8. Oktbr. 1863.

Matr.-Nr. 8a af Skørpinge. Hartkorn 6 Tdr. 5 Skpr. 2 Fdkr. 2¼ Alb. Ejendomsskyld 34,000 Kr. Brandassurance for Bygningerne 14,000 Kr. Areal 48 Tdr. Ld., deraf Ager 47, Have og Gaardsplads 1. Agermarken drives i en 7 Marksdrift: Brak, Vintersæd, Byg, Byg, Byg, Græs og Havre. Jordens Bonitet er lermuldet. Der holdes c. 3 Køer, 9 Stkr. Ungkvæg og Kalve og 6 Heste, 1 Plag og 1 Faar. Sidste Aar solgtes c. 35 Fedesvin.

Den nuv. Ejer købte Gaarden af Svigerfaderen, Hans Jensen, som var født paa Ejendommen og havde overtaget den efter sin Fader, Jens Johansen. Den er Arvefæste under Vemmetofte. — Bygningerne staaer for Størstedelen i Bindingsværk med Straatage.

Enkefru J. M. Hansens Gaard i Skørpinge, Havnlev Sogn. Postforb.: Rødvig, og St.: Lillehedinge, hvortil c. 1½ Km. Gaarden ligger c. 5 Km. fra Storehedinge. Ejerinde: *Inger Marie Hansen, f. Olsen*, som overtog Gaarden i 1895, var gift med *Mads Hansen*. Gaarden bestyres af Svigersønnen, *Jens Larsen*, født i Fakse 8. April 1863 og gift med *Anna Martine Hansen*, født paa Ejendommen.

Matr.-Nr. 12a af Skørpinge. Hartkorn 6 Tdr. 2 Skpr. 2 Fdkr. 1¼ Alb. Ejendomsskyld 32,000 Kr. Areal 42 Tdr. Ld., deraf Ager 41, Have og Gaardplads 1. Agermarken drives i en 7 Marksdrift: Brak, Vintersæd, Byg, Roer, Havre og 2aars Græs. Jordens Bonitet er lermuldet. Der holdes 12 Køer, 7 Stkr. Ungkvæg og Kalve

og 1 Tyr af rød dansk Race, 4 Heste, 2 Plage og 1 Faar. Sidste Aar solgtes c. 10 Fedesvin.

Gaarden har nuv. Ejerindes afdøde Mand, Mads Hansen, købt af Jens Pedersen. — Bygningerne staar dels i Bindingsværk og dels i Grundmur med Straatage. Der er opstillet Vindmotor.

J. Pedersens Gaard i Skørpinge, Havnlev Sogn. Postforb. og St.: Rødvig, hvortil c. 2½ Km. Gaarden ligger c. 5½ Km. fra Storehedinge. Ejer: *Johs. Pedersen*, som overtog Gaarden i 1916, er født i Storehedinge 6. Jan. 1884 og gift med *Marie Christensen*, født i Struer.

Matr.-Nr. 11a af Skørpinge. Hartkorn 6 Tdr. 4 Skpr. 3 Fdkr. Ejendomsskyld 33,000 Kr. Brandassurance for Bygningerne 18,000 Kr. Areal 51 Tdr' Ld., deraf



J. Pedersens Gaard.

Ager 50, Have og Gaardsplads 1. Agermarken drives i en 10 Marksdrift: Brak, Hvede, Roer, Byg, Græs, Havre, Rug, Roer og Blandsæd, Byg og Græs. Jordens Bonitet er lermuldet. Der holdes 20 Køer, 14 Stkr. Ungkvæg og Kalve og 1 Tyr af rød dansk Race, 4 Heste, 1 Plag og 2 Faar. Sidste Aar solgtes c. 125 Fedesvin.

Nuv. Ejer købte Gaarden af Hans Jensen, som havde købt den fra Vemmetofte; han havde overtaget Gaarden efter Faderen, Peder Jensen. — Bygningerne staar for Størstedelen i Bindingsværk med Straatage. Der er indlagt elektrisk Lys og Kraft. De jævne Jorder ligger samlede om Gaarden.

Enkefru A. K. Jensens Gaard i Havnlev, Havnlev Sogn. Postforb.: Rødvig, og St.: Lillehedinge, hvortil c. 3 Km. Gaarden ligger c. 6½ Km. fra Storehedinge. Ejerinde: Enkefru *Ane Kristine Jensen*, f. *Nielsen*, som overtog Gaarden i 1889, er født i Frøslev og var gift med *P. Jensen*. Gaarden bestyres af Sønnen, *Niels Jensen*, født paa Ejendommen 31. Marts 1870.

Matr.-Nr. 4a m. fl. af Havnlev. Hartkorn 6 Tdr. 1½ Alb. Ejendomsskyld 30,500 Kr. Brandassurance for Bygningerne 18,700 Kr. Areal 42 Tdr. Ld., deraf Ager 41, Have og Gaardsplads 1. Agermarken drives i en 9 Marksdrift: Helbrak og Halvbrak, Vintersæd, Byg, Roer, Byg, Havre og 2aars Græs. Jordens Bonitet er stærk Lerjord. Der holdes 16 Køer, 15 Stkr. Ungkvæg og Kalve og 1 Tyr af rød dansk Race, 4 Heste og 2 Plage. Sidste Aar solgtes c. 100 Fedesvin.

Gaarden blev købt til Arvefæste fra Vemmetofte af nuv. Ejerindes afdøde Mand, Peder Jensen, der havde overtaget den ved sit Ægteskab med Enken efter Hans Larsen. — Bygningerne staar for Størstedelen i Bindingsværk; den n. Længe og en Svinestald er grundmurede. En Trælade har Eternittag. Der er indlagt elektrisk Lys og Kraft.

Bækkegaard, Havnlev Sogn. Postforb.: Rødvig, og St.: Lillehedinge, hvortil c. 3 Km. Gaarden ligger c. 6½ Km. fra Storehedinge. Nuv. Ejer: *Anders Jørgensen*, er født i Harridslev ved Hjørring 9. Oktbr. 1883 og gift med *Agnes Jensen*, født i Bindslev pr. Sindal 6. Juli 1884. Han overtog Gaarden 11. April 1917 efter Enkefru *Gertrud Sofie Jensen*, som havde overtaget den i 1911 og er født paa Ejendommen.

Matr.-Nr. 9 af Havnlev. Hartkorn 6 Tdr. 5 Skpr. 1 Fdkr. 2 Alb. Ejendomsskyld 32,000 Kr. Brandassurance for Bygningerne 15,000 Kr. Areal 47½ Td. Ld.,

deraf Ager 43½, Eng 3, Have og Gaardsplads 1. Agermarken drives i en 8 Marksdrift: Helbrak med Staldfoder, Vintersæd, Byg, Roer, Byg, Havre og 2aars Græs. Jordens Bonitet er god Lermuld. Der holdes 15 Køer, 15 Stkr. Ungkvæg og Kalve og 2 Tyre af rød dansk Race og 4 Heste. Sidste Aar solgtes c. 60 Fedesvin.



Bækkegaard.

Bækkegaard er Arvefæste under Vemmetofte. Den nuv. Ejerinde overtog Ejendommen efter sin Fader, Jens Pedersen, der havde faaet den ved sit Giftermaal med Anders Thomsens Enke; Anders Thomsen var født paa Gaarden. — Bygningerne staa i Bindingsværk med Straatage, opførte af Jens Pedersen i 1860. Der er installeret elektrisk Lys og Kraft.

A. Jensens Gaard i Havnlev, Havnlev Sogn. Postforb. og St.: Rødvig, hvortil c. 3 Km. Gaarden ligger c. 6½ Km. fra Storehedinge. Ejer: *Anders Jensen*, som overtog Gaarden i 1860, er født i Havnlev 7. Marts 1836. Gaarden bestyres af Svigersønnen, *Peder Nielsen*, født i Lillehedinge 26. Juli 1862.

Matr.-Nr. 12 m. fl. af Havnlev. Hartkorn 6 Tdr. 3 Skpr. 2 Fdkr. 1½ Alb. Ejendomsskyld 34,000 Kr. Areal 54 Tdr. Ld., deraf Ager 50, Eng 1, Veje m. m. 2, Have og Gaardsplads 1. Agermarken drives i en 8 Marksdrift: Havre, Brak, Vintersæd, Byg, Roer, Byg og 2aars Græs. Jordens Bonitet er lermuldet. Der holdes 18 Køer, 16 Stkr. Ungkvæg og Kalve og 2 Tyre af rød dansk Race, 5 Heste, 5 Plage og Føl samt 5 Faar. Sidste Aar solgtes c. 70 Fedesvin.

Nuv. Ejer overtog Ejendommen, der er Arvefæste under Vemmetofte, ved sit Giftermaal med Broderens Peder Jensens Enke. — Bygningerne er hovedsagelig i Bindingsværk med Straatage. Der er indlagt elektrisk Lys og Kraft.

Egedesgaard, Havnlev Sogn. Postforb. og St.: Rødvig, hvortil c. 3¼ Km. Gaarden ligger c. 7 Km. fra Storehedinge. Ejer: *Hans Fr. Jensen*, som overtog Gaarden i 1913, er født i Lyderslev Sogn 14. Febr. 1879 og gift med *Berthe Christoffersen*, født i Lillehedinge Sogn.

Matr.-Nr. 13a m. fl. af Havnlev. Hartkorn 6 Tdr. 3 Skpr. 2 Alb. Ejendomsskyld 33,000 Kr. Brandassurance for Bygningerne 19,000 Kr. Areal 56 Tdr. Ld. deraf Ager 53, Eng 1, Veje m. m. 1, Have og Gaardsplads 1. Agermarken drives i en 11 Marksdrift: benyttet Brak, Vintersæd, Byg, Roer, Byg, Havre, Staldfoder, Vinterbyg, Byg og 2aars Græs. Jordens Bonitet er god Muld paa Lerunderlag. Der holdes c. 18 Køer, c. 18 Stkr. Ungkvæg og Kalve og 2 Tyre af rød dansk Race, 5 Heste og c. 2 Plage. Sidste Aar solgtes c. 100 Fedesvin.

Egedesgaard er Arvefæste under Vemmetofte. Den nuv. Ejer købte Gaarden af Niels P. Jensen, som havde købt den af Lars Nielsen og denne af Søren Thomsen. — Hovedb. er opført i Bindingsværk og Avlsb. i Grundmur, væsentlig tækkede med Straa. Der er indlagt elektrisk Lys og Kraft.

»Ved Højen«, Havnlev Sogn. Postforb. og St.: Rødvig, hvortil c. 3½ Km. Gaarden ligger c. 7 Km. fra Storehedinge. Ejer: *Martin P. Hansen Bille*, som overtog Gaarden 1. Jan. 1910, er født paa Møen 17. Novbr. 1882 og gift med *Johanne Jensen*, født paa Ejendommen 1. Jan. 1882.

Matr.-Nr. 17a m. fl. af Havnlev. Hartkorn 6 Tdr. 3 Skpr. 2 Fdkr. 1¼ Alb. Ejendomsskyld 32,500 Kr. Brandassurance for Bygningerne 19,000 Kr. Areal 53½ Td. Ld., deraf Ager 52, Have og Gaardsplads m. m. 1½. Agermarken drives



»Ved Højen.«

i en 9 Marksdrift: Havre, benyttet Brak, Vintersæd, Byg, Roer, Byg, Havre og 2aars Græs. Jordens Bonitet er Lermuld paa Lerunderlag. Der holdes 20 Køer, 16 Stkr. Ungkvæg og Kalve og 2 Tyre af rød dansk Race, 4 Heste og 2 Plage. Sidste Aar solgtes c. 100 Fedesvin.

Fæsterrækken kan føres tilbage til 1783, da Fæstet blev overdraget Hans Jakobsen, som efterfulgtes af Sønnen, Jens Hansen, der 1867 købte Gaarden til Arvefæste, og 1870 overdrog den til sin Søn, Hans Jensen, som 1910 efterfulgtes af sin Svigersøn, den nuv. Ejer. — Bygningerne staar dels i Bindingsværk og dels i Grundmur med Straatage. Der er indlagt elektrisk Lys og Kraft.

N. F. Nielsens Gaard i Havnlev, Havnlev Sogn. Postforb. og St.: Rødvig, hvortil c. 3¼ Km. Gaarden ligger c. 7 Km. fra Storehedinge. Ejer: *Niels Fr. Nielsen*, som overtog Gaarden i 1912, er født paa Ejendommen 7. Juni 1886 og gift med *Bertha Andersen*, født i Lillehedinge Sogn.



N. F. Nielsens Gaard.

Matr.-Nr. 19a m. fl. af Havnlev. Hartkorn 6 Tdr. 4 Skpr. 3 Fdkr. ¼ Alb. Ejendomsskyld 28,000 Kr. Brandassurance for Bygningerne 14,000 Kr. Areal 49 Tdr. Ld., deraf Ager 44½, Eng 2, Veje m. m. 1½, Have og Gaardsplads 1. Agermarken drives i en 10 Marksdrift: delvis benyttet Brak, Vintersæd, Roer, Byg,

Havre, Staldfoder, Rug, Blandsæd og 2aars Græs. Jordens Bonitet er stærk Lerjord. Der holdes 11 Køer, 14 Stkr. Ungkvæg og Kalve og 1 Tyr af rød dansk Race, 4 Heste, 2 Plage og Føl samt 2 Faar. Sidste Aar solgtes c. 30 Fedesvin.

Gaarden blev købt til Arvefæste fra Vemmetofte af Lars Nielsen; han efterfulgtes ved sin Død som Ejer af Enken, efter hvem Sønnen, den nuv. Ejer, overtog Ejendommen. — Bygningerne staar dels i Bindingsværk og er dels grundmurede. Der er indlagt elektrisk Lys og Kraft.

Egedesgaard, Lyderslev Sogn. Postforb. og St.: Storehedinge, hvortil c. 8½ Km. Tlf. 17 over Lyderslev Central. Ejer: *N. P. Hansen Gevnø*, som overtog Gaarden i 1907, er født paa Ejendommen 8. Jan. 1880 og gift med *Kristine Madsen*, født i Jyderup i Vig Sogn.

Matr.-Nr. 9a af Gevnø. Hartkorn 4 Tdr. 3 Fdkr. ¼ Alb. Ejendomsskyld 35,000 Kr. Brandassurance for Bygningerne 32,000 Kr. Areal 40 Tdr. Ld., deraf Ager 39, Have og Gaardsplads 1. Agermarken drives i en 7 Marksdrift: benyttet Brak, Vintersæd, Havre, Roer, Byg og 2aars Græs (med Frøavl). Jordens Bonitet er lermuldet. Der holdes 25 Køer, 23 Stkr. Ungkvæg og Kalve og 2 Tyre af rød dansk Race, 7 Heste, 5 Plage og 2 Faar. Sidste Aar solgtes c. 180 Fedesvin.

Egedesgaard, der er Arvefæste under Vemmetofte, overtog nuv. Ejer efter Faderen, Niels Hansen, som havde faaet den efter sin Fader, Hans Larsen, og denne igen efter Faderen, Ole Hansen. — Bygningerne staar i Grundmur med Tegtag paa Hovedb. og Straatage paa Avlsb.; en Stakhjælm er tækket med Pukkelpåser. Der er installeret Elektricitet. — S. for Gaarden ved Vejen ligger et grundmuret Beboelseshus med Tegtag, der beboes af Ejerens Svigermoder.

Ejeren er Forpagter af Præstegaardens Jorder paa 35 Tdr. Ld. og Skolelodden paa 7¼ Td. Ld.

Kongetofte, Lyderslev Sogn. Postforb. og St.: Storehedinge, hvortil c. 9 Km. Tlf. 19 over Lyderslev Central. Ejer: *Lars Jensen Jakobsen*, som overtog Gaarden i 1915, er født i Lyderslev 18. Jan. 1880 og gift med *Anna Hansen*, født paa Ejendommen.

Matr.-Nr. 11a m. fl. af Gevnø. Hartkorn 6 Tdr. 5 Skpr. 2 Fdkr. 1 Alb. Ejendomsskyld 32,000 Kr. Brandassurance for Bygningerne 42,000 Kr. Areal



Kongetofte.

41 Tdr. Ld., deraf Ager 40, Have og Gaardsplads 1. Agermarken drives i en 7 Marksdrift: benyttet Brak, Vintersæd, Byg, Roer, Havre og 2aars Græs. Jordens Bonitet er lermuldet. Der holdes 20 Køer, 20 Stkr. Ungkvæg og Kalve og 2 Tyre af rød dansk Race, 4 Heste, 3 Plage og 1 Faar. Sidste Aar solgtes c. 100 Fedesvin.

Kongetofte har den nuv. Ejer overtaget efter sin Hustrus Stedfader, Hans Jensen, som havde faaet den efter Hans Petersen. — Bygningerne staar væsentligst i Grundmur. Der er installeret Elektricitet til Lys og Kraft.

Bousgaard, Lyderslev Sogn. Postforb. og St.: Rødvig, hvortil c. 6 Km. Gaarden ligger c. 9 Km. fra Storehedinge. Ejer: *Peder Pedersen*, som overtog Gaarden i 1891, er født i Alslev 7. April 1862 og gift med *Marie Pedersen*, født i Alslev.

Matr.-Nr. 18a m. fl. af Gevnø. Hartkorn 6 Tdr. 4 Skpr. 3 Fdkr. 2¼ Alb. Ejendomsskyld 35,000 Kr. Brandassurance for Bygningerne 23,000 Kr. Areal 45½ Td. Ld., deraf Ager 44½, Have og Gaardsplads 1. Agermarken drives i en fri 9 Marksdrift. Jordens Bonitet er dyb Lermuld. Der holdes 18 Køer, 18 Stkr. Ungkvæg og Kalve og 2 Tyre af rød dansk Race, 4 Heste, 4 Plage og Føl. Sidste Aar solgtes c. 150 Fedesvin.

Bousgaard er Arvefæste under Vemmetofte. Den nuv. Ejer købte af Niels Hansen, som havde faaet Ejendommen efter sin Fader, Hans Frederiksen. — Hovedb. staar i Bindingsværk, Avlsb. dels i Grundmur, dels i Bindingsværk og dels i Brædder. Elektrisk Lys og Kraft er indlagt.

Spangshøj, Lyderslev Sogn. Postforb. og St.: Storehedinge, hvortil c. 9 Km. Tlf. 25 over Lyderslev Central. Ejer: *Lars P. Jensen*, som overtog Gaarden 1. Aug. 1908, er født paa Ejendommen 4. Aug. 1873.

Matr.-Nr. 4a m. fl. af Lyderslev. Hartkorn 7 Tdr. 1 Fdkr. Ejendomsskyld 35,000 Kr. (efter ny Vurdering 52,000 Kr.). Brandassurance for Bygningerne 22,500 Kr. Areal 50 Tdr. Ld., deraf Ager 48, Veje m. m. 1, Have og Gaards-



Spangshøj.

plads 1. Agermarken drives i en 7 Marksdrift: Halvbrak, Vintersæd, Havre, Roer, Byg og 2aars Græs. Jordens Bonitet er lermuldet. Der holdes 16 Køer, 14 Stkr. Ungkvæg og Kalve og 1 Tyr af rød dansk Race, 5 Heste, 1 Plag og 6 Faar. Sidste Aar solgtes c. 125 Fedesvin.

Spangshøj er købt til ren Ejendom fra Vemmetofte af nuv. Ejer, der overtog den som Arvefæste efter sin Fader, Johan Jensen; denne havde ligeledes overtaget Ejendommen efter sin Fader, Jens Pedersen. — Bygningerne er opførte dels i Bindingsværk, dels i Grundmur.

Fodgaard, Lyderslev Sogn. Postforb. og St.: Storehedinge, hvortil c. 9 Km. Tlf. 38 over Lyderslev Central. Ejer: *Johs. Jensen*, som overtog Gaarden i 1916, er født i Pollerup 5. Oktbr. 1884 og gift med *Marie Hansen-Bech*, født i Taastrup Vængesgaard.

Matr.-Nr. 6a af Lyderslev. Hartkorn 5 Tdr. 5 Skpr. 1 Fdkr. 1 Alb. Ejendomsskyld 34,000 Kr. Brandassurance for Bygningerne 24,000 Kr. Areal 51 Tdr. Ld., deraf Ager 50, Have og Gaardsplads 1. Agermarken drives i en fri Vekseldrift. Jordens Bonitet er lermuldet. Der holdes 20 Køer, 19 Stkr. Ungkvæg og Kalve og 2 Tyre af rød dansk Race, 5 Heste og 2 Plage. Sidste Aar solgtes c. 150 Fedesvin.

Fodgaard har den nuv. Ejer købt af Jens Larsen, som havde købt den til ren Ejendom fra Vemmetofte. Jens Larsen havde faaet den overdraget efter sin Svigermoder, Rasmus Jensens Enke. — Bygningerne staar dels i Grundmur og dels i Bindingsværk. Der er installeret elektrisk Lys og Kraft.

Sandager, Lyderslev Sogn. Postforb. og St.: Storehedinge, hvortil c. 9 Km. Tlf. 14 over Lyderslev Central. Ejer: *Jens Christensen*, som overtog Gaarden i 1888, er født paa Ejendommen 13. Novbr. 1862 og gift med *Ane Jensen*, født i Lyderslev.

Matr.-Nr. 9 m. fl. af Lyderslev. Hartkorn 8 Tdr. 3 Skpr. 1¼ Alb. Ejendomsskyld 34,000 Kr. Areal 52 Tdr. Ld., deraf Ager 50, Veje m. m. 1, Have og

Gaardsplads 1. Agermarken drives i fri Drift. Jordens Bonitet er lermuldet. Der holdes 20 Køer, 15 Stkr. Ungkvæg og Kalve og 1 Tyr af rød dansk Race, 5 Heste og 2 Plage. Sidste Aar solgtes c. 100 Fedesvin.

Sandager overtog den nuv. Ejer efter Faderen, Chr. Jensen, som havde faaet den efter Peder Jensen. — Bygningerne staar dels i Bindingsværk og dels i Grundmur. Der er installeret elektrisk Lys og Kraft.

K. Østergaards Gaard i Lyderslev, Lyderslev Sogn. Postforb. og St.: Rødvig, hvortil c. 7 Km. Tlf. 56 over Lyderslev Central. Gaarden ligger c. 10 Km. fra Storehedinge. Ejer: *Kristian Østergaard*, som overtog Gaarden i 1916, er født i Kettrup 9. Septbr. 1880 og gift med *Marie Christiansen*, født i Gamby.

Matr.-Nr. 11a af Lyderslev. Hartkorn 4 Tdr. 3 Skpr. Ejendomsskyld efter ny Vurdering 39,000 Kr. Brandassurance for Bygningerne 21,000 Kr. Areal 40 Tdr.



K. Østergaards Gaard.

Ld., deraf Ager 37, Bæk m. m. 2, Have og Gaardsplads 1. Agermarken drives i en 8 Marksdrift: Havre, delvis benyttet Brak, Vintersæd, Byg, Roer, Byg og 2aars Græs. Jordens Bonitet er lermuldet. Der holdes 12 Køer, 12 Stkr. Ungkvæg og Kalve og 1 Tyr af rød dansk Race, 4 Heste og 2 Plage. Sidste Aar solgtes c. 50 Fedesvin.

Gaarden er Arvefæste under Vemmetofte. Den nuv. Ejer købte af Enken efter Hans Rasmussen. — Gaarden brændte i 1905 og bestaar af 4 grundmurede Længer med Stentage. De jævne Jorder ligger samlede om Gaarden.

Toftegaard, Lyderslev Sogn. Postforb. og St.: Rødvig, hvortil c. 4½ Km. Gaarden ligger c. 11 Km. fra Storehedinge. Ejer: *Peder Larsen*, som overtog



Toftegaard.

Gaarden i 1904, er født paa Ejendommen 19. Aug. 1861 og gift med *Johanne Marie Nielsen*, født i Store Thorshøje.

Matr.-Nr. 3a af Lund. Hartkorn 5 Tdr. 3 Skpr. 2¼ Alb. Ejendomsskyld 30,000 Kr. Brandassurance for Bygningerne 11,000 Kr. Areal 40 Tdr. Ld., deraf

Ager 38½, Mergelgrave ½, Have og Gaardsplads 1. Agermarken drives i en 7 Marksdrift: benyttet Brak, Vintersæd, Havre, Roer, Byg og 2aars Græs. Jordens Bonitet er lermuldet. Der holdes 15 Køer, 8 Stkr. Ungkvæg og Kalve og 1 Tyr af rød dansk Race, 4 Heste, 3 Plage og 2 Faar. Sidste Aar solgtes c. 40 Fedesvin. *T o f t e g a a r d* er Arvefæste under Vemmetofte. Den nuv. Ejer overtog den efter sin Fader, Lars Olsen, som havde faaet den efter sin Fader, Ole Nielsen. — Bygningerne staar i Bindingsværk med Straatage. Elektrisk Lys og Kraft er indlagt.

A. Olsens Gaard i Lund, Lyderslev Sogn. Postforb. og St.: Rødvig, hvortil c. 4½ Km. Gaarden ligger c. 11 Km. fra Storehedinge. Ejer: *Anders Olsen*, som overtog Gaarden i 1916, er født paa Ejendommen 16. Novbr. 1882.

Matr.-Nr. 6a af Lund. Hartkorn 6 Tdr. 1 Fdkr. 1 Alb. Ejendomsskyld 31,000 Kr. Brandassurance for Bygningerne 14,200 Kr. Areal 43½ Td. Ld., deraf Ager 42½, Have og Gaardsplads 1. Agermarken drives i en 8 Marksdrift: Brak, Vintersæd, Byg, Roer, Byg, Græs og Havre. Jordens Bonitet er lermuldet. Der holdes 14 Køer, 10 Stkr. Ungkvæg og Kalve og 1 Tyr af rød dansk Race, 4 Heste og 1 Plag. Sidste Aar solgtes c. 40 Fedesvin.

Den nuv. Ejer overtog Ejendommen efter sin Fader, Hans Olsen, som ligeledes havde overtaget den efter sin Fader, Ole Larsen. Den er Arvefæste under Vemmetofte. — Bygningerne staar i Bindingsværk med Straatage. I den s. Kant af Marken staar et Træ, der kaldes »Vængestræet«, der benyttes som Sømærke.

Haugaard, Lyderslev Sogn. Postforb. og St.: Rødvig, hvortil c. 5 Km. Gaarden ligger c. 11½ Km. fra Storehedinge. Ejer: *Chr. Nielsen*, som overtog Gaarden i 1900, er født paa Ejendommen 2. Febr. 1871 og gift med *Maren Olsen*, født i Kaastrup.

Matr.-Nr. 7a m. fl. af Lund. Hartkorn 9 Tdr. 2 Skpr. 2 Fdkr. 2½ Alb. Ejendomsskyld 55,000 Kr. Areal 72 Tdr. Ld., deraf Ager 70, Have og Gaardsplads 2. Af Agermarken drives 47 Tdr. Ld. i en 9 Marksdrift: benyttet Brak, Vintersæd, Roe- og Kaalfrø, Byg, Græs, Havre, Roer, Byg og Græs; desuden dyrkes en Del Lucerne og Græsfrø; Resten drives i en 4 Marksdrift: ½ Rug ½ Havre, Roer, Byg og Græs (delvis Frøavl). Jordens Bonitet er lermuldet. Der holdes 24 Køer, 18 Stkr. Ungkvæg og Kalve og 2 Tyre af blandet Race, 6 Heste, 3 Plage og 4 Faar. Sidste Aar solgtes c. 80 Fedesvin.

H a u g a a r d er Arvefæste under Vemmetofte. Den nuv. Ejer fik Ejendommen efter Faderen; Niels Christensen, som havde overtaget den efter Niels Jensen. Da nuv. Ejer overtog den, var dens Areal kun 47 Tdr. Ld.; de 25 Tdr. Ld. har han tilkøbt fra Matr.-Nr. 5. — Bygningerne staar dels i Grundmur og dels i Bindingsværk. Der er indlagt elektrisk Lys og Kraft.

Ravnshøjgaard, Lyderslev Sogn. Postforb. og St.: Rødvig, hvortil c. 4½ Km. Gaarden ligger c. 11 Km. fra Storehedinge. Ejer: *Jens Ravnshøj*, som overtog Gaarden i 1915, er født paa Ejendommen 4. Juli 1884.



Ravnshøjgaard.

Matr.-Nr. 8a af Lund. Hartkorn 6 Tdr. 2 Fdkr. ¼ Alb. Ejendomsskyld 34,000 Kr. Areal 50 Tdr. Ld., deraf Ager 48, Vandgrøft m. m. 1, Have og Gaardsplads 1. Agermarken drives i en 7 Marksdrift: benyttet Brak, Vintersæd, Havre, Roer, Byg

og 2aars Græs. Jordens Bonitet er lermuldet. Der holdes 16 Køer, 10 Stkr. Ungkvæg og Kalve og 1 Tyr af rød dansk Race, 4 Heste og 1 Plag. Sidste Aar solgtes c. 60 Fedesvin.

Ravnshøjgaard er Arvefæste under Vemmetofte. Den nuv. Ejer overtog Ejendommen efter sin Fader, Peter Petersen, som ligeledes havde faaet den efter sin Fader, Peter Petersen. — Bygningerne staar dels i Grundmur og dels i Bindingsværk væsentlig med Straatage. Der er installeret elektrisk Lys og Kraft.

Højgaard, Lyderslev Sogn. Postforb. og St.: Rødvig, hvortil c. 4 Km. Gaarden ligger c. 10½ Km. fra Storehedinge. Ejer: *Kristian Rasmussen*, som overtog Gaarden i 1912, er født i Storehedinge Landsogn 16. Novbr. 1859 og gift med *Kristine Olsen*, født i Sigerslev.

Matr.-Nr. 14 af Lund. Hartkorn 6 Tdr. 2 Fdkr. 1¼ Alb. Ejendomsskyld 33,000 Kr. Brandassurance for Bygningerne 24,000 Kr. Areal 47 Tdr. Ld., deraf Ager 46, Have og Gaardsplads 1. Agermarken drives i en fri 7 Marksdrift for en stor Del med Frøavl. Jordens Bonitet er lermuldet. Der holdes 12 Køer, 12 Stkr. Ungkvæg og Kalve og 1 Tyr af rød dansk Race og 4 Heste. Sidste Aar solgtes c. 100 Fedesvin.

Højgaard er købt til ren Ejendom fra Vemmetofte af nuv. Ejer, som købte Gaarden, der da var Arvefæste, af Chr. Jensen; han havde faaet den efter sin Fader, Jens Christensen. — Bygningerne staar dels i Grundmur og dels i Bindingsværk. En Vindmotor besørger Oppumpningen af Vandet.

Stendyssegaard, Lyderslev Sogn. Postforb. og St.: Rødvig, hvortil c. 4 Km. Tlf. 72^A over Lyderslev Central. Gaarden ligger c. 10½ Km. fra Storehedinge. Ejer: *Kristen Andreas Larsen*, som overtog Gaarden i 1910, er født paa Ejendommen 21. Marts 1876 og gift med *Karen Hansen*.

Matr.-Nr. 15 af Lund. Hartkorn 6 Tdr. 2 Fdkr. 1¼ Alb. Ejendomsskyld 34,000 Kr. Brandassurance for Bygningerne 24,000 Kr. Areal 44 Tdr. Ld., deraf Ager 43, Have og Gaardsplads 1. Agermarken drives i en 7 Marksdrift: benyttet



Stendyssegaard.

Brak, Vintersæd, Byg, Roer, Havre og 2aars Græs. Jordens Bonitet er lermuldet. Der holdes 14 Køer, 8 Stkr. Ungkvæg og Kalve og 1 Tyr af rød dansk Race, 4 Heste og 2 Plage. Sidste Aar solgtes c. 35 Fedesvin.

Stendyssegaard ligger c. ¾ Km. NØ. for Lund By, hvorfra den blev udflyttet under Udskiftningen, der fandt Sted saa sent som 1861, og er Arvefæste under Vemmetofte. Den nuv. Ejer overtog Ejendommen efter sin Fader, Jens Larsen, som havde faaet den efter sin Svigerfader, Kristen Andreasen. — Bygningerne staar dels i Grundmur og dels i Bindingsværk. Der er opstillet en Vindmotor. V. for Gaarden ligger et grundmuret Aftægts hus med Stentag.

Hanehøj, Frøslev Sogn. Postforb. og St.: Rødvig, hvortil c. 7 Km. Gaarden ligger c. 7 Km. fra Storehedinge. Ejer: *Hans Andersen*, som overtog Gaarden i 1881, er født i Skuldelev 12. Septbr. 1842 og gift med *Johanne Jørgensen*, født i Frøslev.

Matr.-Nr. 28a af Frøslev. Hartkorn 6 Tdr. 4 Skpr. 2 Fdkr. 2¼ Alb. Ejendomsskyld 30,000 Kr. Brandassurance for Bygningerne 18,000 Kr. Areal 47½ Td. Ld., deraf Ager 46½, Have og Gaardsplads 1. Agermarken drives i en 10 Marksdrift: delvis benyttet Brak, Vintersæd, Byg, Roer, Byg, Græs. Vintersæd, Havre, Græs og Grønjordssæd. Jordens Bonitet er lermuldet. Der holdes c. 16 Køer, 12 Stkr. Ungkvæg og Kalve og 1 Tyr af rød dansk Race, 4 Heste og 2 Plage. Sidste Aar solgtes c. 60 Fedesvin.

H a n e h ø j er Arvefæste under Grevskabet Bregentved. Nuv. Ejer købte Gaarden af Hans Sørensen-Dildal, som havde købt den af Chr. Nielsen; han var født paa Ejendommen og havde overtaget den efter sin Fader, Niels Christoffersen. — Bygningerne er dels opførte i Grundmur og dels i Bindingsværk. Der er installeret elektrisk Lys og Kraft.

L. Pedersens Gaard i Hellested, Hellested Sogn. Postforb.: Haarlev, og St.: StoreLinde og Varpelev, hvortil c. 4 Km. Gaarden ligger c. 10 Km. fra Storehedinge. Ejer: *Lars Pedersen*, som overtog Gaarden i 1905, er født i Arnøje 10. Decbr. 1861 og gift med *Marie Pedersen*, født paa Ejendommen.

Matr.-Nr. 12a m. fl. af Hellested. Hartkorn 6 Tdr. 7 Skpr. 2 Fdkr. 2 Alb. Ejendomsskyld 33,000 Kr. Brandassurance for Bygningerne 19,000 Kr. Areal 59 Tdr. Ld., deraf Ager 55, Eng 3, Have og Gaardsplads 1. Agermarken drives i



L. Pedersens Gaard.

en 8 Marksdrift: Havre, benyttet Brak, Vintersæd, Byg, Roer, Blandsæd og Havre og 2aars Græs. Jordens Bonitet er hovedsagelig lermuldet. Der holdes 18 Køer, 15 Stkr. Ungkvæg og Kalve og 1 Tyr af rød dansk Race, 4 Heste, 3 Plage og 4 Faar. Sidste Aar solgtes c. 70 Fedesvin.

Gaarden er Arvefæste under Grevskabet Bregentved. Den nuv. Ejer overtog Ejendommen efter sin Svigermoder, Peder Andersens Enke, hvis afdøde Mand i sin Tid havde haft den i Fæste og senere købt den til Arvefæste. — Bygningerne staa væsentlig i Bindingsværk. Electricitet er installeret til Lys og Kraft, og en Vindmotor er opstillet.

Grønnegaard, Hellested Sogn. Postforb.: Haarlev, og St.: Store Linde, hvortil c. 4½ Km. Tlf. 19 over Hellested Central. Gaarden ligger c. 10 Km. fra Storehedinge. Ejer: *Poul Jensen*, som overtog Gaarden i 1900, er født i Hellested Sogn 8. April 1875 og gift med *Anna Rasmussen*, født paa Ejendommen.

Matr.-Nr. 20a m. fl. af Hellested. Hartkorn 5 Tdr. 1 Skp. 3 Fdkr. 1½ Alb. Ejendomsskyld 32,000 Kr. (efter ny Vurdering 53,000 Kr.). Brandassurance for Bygningerne 19.500 Kr. Areal 57 Tdr. Ld., deraf Ager 54, Eng 2, Have og Gaardsplads 1. Agermarken drives i en 8 Marksdrift: Havre, delvis benyttet Brak, Vintersæd, Byg, Roer, Byg og 2aars Græs. Jordens Bonitet er stærk Lermuld. Der holdes 17 Køer, 17 Stkr. Ungkvæg og Kalve og 2 Tyre af rød dansk Race, 5 Heste og 2 Plage. Sidste Aar solgtes c. 80 Fedesvin.

Grønnegaard er Arvefæste under Grevskabet Bregentved. Den nuv. Ejer over-

tog Gaarden efter sin Svigermoder, Lars Rasmussens Enke, hvis afdøde Mand havde faaet den efter sin Fader, Rasmus Larsen, og denne igen efter sin Svigerfader, Niels Andersen.



Grønnegaard.

— Hoved. er opført i Grundmur, de øvrige væsentligst i Bindingsværk, alle for Størstedelen tækkede med Straa. Gaarden har eget Vandværk, som drives ved Vindmotor.

Kildegaard, Hellested Sogn. Postforb.: Haarlev, og St.: Store Linde, hvortil c. 3½ Km. Tlf. 45 over Hellested Central. Gaarden ligger c. 10 Km. fra Storehedinge. Ejer: *Lars Andersen*, som overtog Gaarden i 1883, er født paa Ejendommen 17. Novbr. 1859 og gift med *Marie Larsen*, født i Store Tornby.

Matr.-Nr. 21a m. fl. af Hellested. Hartkorn 6 Tdr. 6 Skpr. 3 Fdkr. ¼ Alb. Ejendomsskyld 38,000 Kr. Brandassurance for Bygningerne 20,000 Kr. Areal 59½ Td. Ld., deraf Ager 53, Eng og Mose 5½, Have og Gaardsplads 1. Agermarken drives i en 8 Marksdrift: Havre, benyttet Brak, Vintersæd, Byg, Roer, Byg



Kildegaard.

og 2aars Græs. Jordens Bonitet er lermuldet. Der holdes 22 Køer, 16 Stkr. Ungkvæg og Kalve og 2 Tyre af rød dansk Race, 5 Heste og 2 Plage. Sidste Aar solgtes c. 70 Fedesvin.

Kildegaard er Arvefæstee under Grevskabet Bregentved. Den nuv. Ejer fik Gaarden efter Faderen, Anders Nielsen, der havde overtaget den efter sin Fader, Niels Jensen, og denne ligeledes efter sin Fader, Jens Christensen. — Bygningerne staar dels i Grundmur og dels i Bindingsværk. Foran Hovedb. ligger en af Ejeren anlagt smuk Have, for hvilken han har høstet Anerkendelse. Der er installeret Elektricitet.

Gaarden er udflyttet fra Byen c. 1814 og har sit Navn fra en Kilde paa Jorden; til denne Kilde drev i tidligere Tider Brugerne af de Ø. for liggende Gaarde deres Svin hen; den fik da Navnet »Svinekilden«, og Gaarden hed i ældre Tid »Svinekildegaard«.

Chr. Petersens Gaard i Arnøje, Hellested Sogn. Postforb. og St.: Storehedinge, hvortil c. 7½ Km. Tlf. 19 over Arnøje Central. Ejer: *Christen Petersen*,

som overtog Gaarden i 1906, er født i Arnøje 13. Juni 1859 og gift med *Ingeborg Nielsen*, født paa Ejendommen.

Matr.-Nr. 6a m. fl. af Arnøje. Hartkorn 5 Tdr. 3 Fdkr. 1¼ Alb. Ejendoms-skyld 40,000 Kr. Brandassurance for Bygningerne 19,500 Kr. Areal 33 Tdr. Ld., deraf Ager 32½, Have og Gaardsplads ½. Agermarken drives i en 8 Marksdrift:



Chr. Petersens Gaard.

Havre, delvis benyttet Brak, Vintersæd, Byg, Roer, Byg og 2aars Græs. Jordens Bonitet er Iermuldet. Der holdes c. 14 Køer, 10 Stkr. Ungkvæg og Kalve og 1 Tyr af rød dansk Race, 3 Heste og 2 Plage. Sidste Aar solgtes c. 50 Fedesvin.

Gaarden er Arvefæste under Grevskabet Bregentved. Nuv. Ejer overtog Ejendommen i Forpagtning af Svigermoderen 1897; hendes afdøde Mand, Niels Pedersen, havde faaet den efter sin Fader, Peder Andersen. — Bygningerne er kønne og solide og staar i Grundmur med Stentag paa Hovedb., væsentlig Straatage paa Avlsb. Der er installeret Elektricitet til Lys og Kraft, og en Vindmotor er opstillet.

Svanekær, Hellested Sogn. Postforb. og St.: Storehedinge, hvortil c. 6½ Km. Tlf. 41 over Hellested Central. Ejer: *Jens Jensen*, som overtog Gaarden i 1905, er født paa Ejendommen 28. Marts 1878 og gift med *Kirsten Pedersen*, født paa Krogbæksgaard i Hellested.

Matr.-Nr. 9c af Arnøje. Hartkorn 3 Tdr. 1 Skp. 1 Fdkr. 2 Alb. Ejendoms-skyld 28,000 Kr. Brandassurance for Bygningerne 20,000 Kr. Areal c. 31 Tdr. Ld., deraf Ager 30, Have og Gaardsplads 1. Agermarken drives i en 8 Marksdrift: Havre, benyttet Brak, Vintersæd, Byg, Roer, Byg og 2aars Græs. Jordens Bonitet er af blandet Beskaffenhed. Der holdes 12 Køer, 8 Stkr. Ungkvæg og Kalve af rød dansk Race, 3 Heste og 2 Plage. Sidste Aar solgtes c. 65 Fedesvin.

Svanekær er Arvefæste under Grevskabet Bregentved. Den nuv. Ejer har opført Gaarden paa Jorder, udskilte fra hans Fædrengaard. — Bygningerne er opførte i Grundmur med Stentag paa Hovedb. og væsentlig Paptage paa Avlsb. Der er installeret elektrisk Lys og Kraft. — Paa Udskiftningstiden laa lidt NØ. for Gaarden nogle Moselodder, hvor nogle Svaner havde Tilhold; dette har givet Gaarden Navn.

Enkefru K. Jørgensens Gaard i Taastrup, Hellested Sogn. Postforb.: Klippinge, og St.: Varpelev, hvortil c. 3½ Km. Tlf. 47 over Hellested Central. Gaarden ligger c. 8½ Km. fra Storehedinge. Ejerinde: Enkefru *Karen Jørgensen*, f. *Petersen*, som overtog Gaarden i 1907, er født i Arnøje 19. Novbr. 1848 og var gift med *Mads Jørgensen*. Gaarden bestyres af Sønnen, *Jørgen Jørgensen*, født paa Ejendommen 19. Decbr. 1872.

Matr.-Nr. 9a af Taastrup. Hartkorn 7 Tdr. 3 Skpr. 3 Fdkr. 1¼ Alb. Ejendoms-skyld 32,000 Kr. Brandassurance for Bygningerne 12,000 Kr. Areal 58 Tdr. Ld., deraf Ager 57, Have og Gaardsplads 1. Agermarken drives i en 8 Marksdrift: Havre, delvis benyttet Brak, Vintersæd, Byg, Roer, Blandsæd og 2aars Græs. Jordens Bonitet er stærk Lerjord. Der holdes 20 Køer, 10 Stkr. Ungkvæg og Kalve og 1 Tyr af rød dansk Race, 5 Heste, 3 Plage og Føl. Sidste Aar solgtes c. 50 Fedesvin.

Gaarden er Arvefæste under Grevskaftet Bregentved. Nuv. Ejerindes afdøde Mand, Mads Jørgensen, overtog Ejendommen efter sin Fader, Jørgen Madsen, som i sin Tid



Enkefru K. Jørgensens Gaard.

havde haft den i Fæste. — Bygningerne er hovedsagelig opførte i Bindingsværk med Straatage. Vandforsyningen sker fra fælles Vandværk. Der er indlagt elektrisk Lys.

Hesteskogaard, Hellested Sogn. Postforb.: Klippinge, og St.: Varpelev, hvortil c. 4½ Km. Gaarden ligger c. 7½ Km. fra Storehedinge. Ejer: *Lars Jensen*, som overtog Gaarden i 1898, er født i Herfølge Sogn 11. Jan. 1860 og gift med *Ane Margrethe Pedersen*, født paa Ejendommen.

Matr.-Nr. 4a m. fl. af Taastrup. Hartkorn 6 Tdr. 3 Skpr. Ejendomsskyld 28,000 Kr. Brandassurance for Bygningerne 14,000 Kr. Areal 54 Tdr. Ld., deraf



Hesteskogaard.

Ager 49, Eng 2, Vandløb m. m. 2, Have og Gaardsplads 1. Agermarken drives i en 8 Marksdrift: Havre, delvis benyttet Brak, Vintersæd, Byg, Roer, Blandsæd og 2aars Græs. Jordens Bonitet er stærk Lerjord. Der holdes 14 Køer, 15 Stkr. Ungkvæg og Kalve og 1 Tyr af rød dansk Race, 4 Heste, 2 Plage og 2 Faar. Sidste Aar solgtes c. 35 Fedesvin.

Hesteskogaard er Arvefæste under Grevskaftet Bregentved. Nuv. Ejer har overtaget Ejendommen efter Svigerfaderen, Peder Hansen, der havde faaet den efter Faderen, Hans Jensen. — Bygningerne er dels grundmurede, dels opførte i Bindingsværk, væsentlig med Straatage. De jævne Jorder ligger samlede om Gaarden.

Lindevang, Hellested Sogn. Postforb. og St.: Karise, hvortil c. 3½ Km. Tlf. 14 over Hellested Central. Gaarden ligger c. 10 Km. fra Storehedinge. Ejer: *Andreas Jensen*, som overtog Gaarden i 1882, er født paa Ejendommen 4. Marts 1858.

Matr.-Nr. 1a af Barup. Hartkorn 6 Tdr. 3 Skpr. ½ Alb. Ejendomsskyld 32,000 Kr. (efter ny Vurdering 40,000 Kr.). Brandassurance for Bygningerne 16,000 Kr. Areal 54 Tdr. Ld., deraf Ager 46½, Eng og Mose 6½, Have og Gaardsplads 1. Agermarken drives i fri Drift. Jordens Bonitet er stærk lermuldet. Der

holdes 18 Køer, 18 Stkr. Ungkvæg og Kalve og 1 Tyr af rød dansk Race, 5 Heste og 2 Plage. Sidste Aar solgtes c. 75 Fedesvin.

Lindevang overtog den nuv. Ejer efter Faderen, Jens Jensen, som havde faaet den efter sin Fader, Jens Hansen, og denne igen efter sin Fader, Hans Sørensen. — Bygningerne staar væsentlig i Bindingsværk med Straatage. Der er indlagt elektrisk Lys og Kraft. Gaarden er Arvefæste under Grevskabet Bregentved.

J. Petersens Gaard i Barup, Hellested Sogn. Postforb. og St.: Karise, hvortil c. 3½ Km. Gaarden ligger c. 10 Km. fra Storehedinge. Ejer: *Jørgen Petersen*, som overtog Gaarden i 1886, er født paa Ejendommen 15. April 1843 og gift med *Maren Sofie Larsen*, født i Fakse Sogn.

Matr.-Nr. 3 af Barup. Hartkorn 7 Tdr. 6 Skpr. 3 Fdkr. 1¼ Alb. Ejendoms-skyld 28,000 Kr. Areal 55½ Td. Ld., deraf Ager 48, Eng og Mose 5½. Veje m. m. 1, Have og Gaardsplads 1. Agermarken drives i en 8 Marksdrift: Havre, Brak, Vintersæd, Byg, Roer, Roer, Vikkehavre, Blandsæd og 2aars Græs. Jordens Bonitet er stærk lermuldet. Der holdes 13 Køer, 11 Stkr. Ungkvæg og Kalve og 1 Tyr af rød dansk Race, 4 Heste og 1 Plag. Sidste Aar solgtes c. 50 Fedesvin.

Den nuv. Ejer overtog Ejendommen efter Faderen, Peder Jørgensen, som købte den til Arvefæste under Grevskabet Bregentved; han havde faaet den efter sin Fader, Jørgen Eriksen. — Bygningerne staar væsentligst i Bindingsværk med Straatage.

L. H. Petersens Gaard i Barup, Hellested Sogn. Postforb. og St.: Karise, hvortil c. 3½ Km. Gaarden ligger c. 10 Km. fra Storehedinge. Ejer: *Lars Hansen Petersen*, som overtog Gaarden i 1902, er født i Barup By 11. Septbr. 1876 og gift med *Margrethe Larsen*, født paa Ejendommen.

Matr.-Nr. 5a af Barup. Hartkorn 7 Tdr. 3 Skpr. 1 Fdkr. 1 Alb. Ejendoms-skyld 32,000 Kr. Brandassurance for Bygningerne 13,150 Kr. Areal c. 53 Tdr. Ld., deraf Ager c. 46, Eng og Mose 6, Have og Gaardsplads 1. Agermarken drives i en 8 Marksdrift: Havre, delvis benyttet Brak, Vintersæd, Byg, Roer, Blandsæd og 2aars Græs. Jordens Bonitet er væsentligst lermuldet; 5 Tdr. Ld. er af blandet Beskaffenhed. Der holdes 16 Køer, 8 Stkr. Ungkvæg og Kalve og 1 Tyr af rød dansk Race, 4 Heste og 3 Plage. Sidste Aar solgtes c. 60 Fedesvin.

Gaarden er Arvefæste under Grevskabet Bregentved. Den nuv. Ejer overtog Ejendommen efter sin Svigermoder, Peder Larsens Enke. Peder Larsen havde faaet den efter sin Fader, Lars Madsen, som havde den efter sin Fader, Mads Larsen. En Vindmotor besørger Oppumpningen af Vandet.

Elverhøjgaard, Hellested Sogn. Postforb. og St.: Karise, hvortil c. 3½ Km. Gaarden ligger c. 10 Km. fra Storehedinge. Ejerinde: Enkefru *Ane Kristine*



Elverhøjgaard.

Jensen, f. Jensen, som overtog Gaarden i 1890, er født i Barup og var gift med *Ole Jensen*. Gaarden bestyres af Sønnen, *Hans Ellehøj*, født paa Ejendommen 25. April 1883.

Matr.-Nr. 6a m. fl. af Barup. Hartkorn 7 Tdr. 6 Skpr. 2 Fdkr. 1¼ Alb. Ejendomsskyld 38,000 Kr. Brandassurance for Bygningerne 22,000 Kr. Areal 60 Tdr. Ld., deraf Ager 53, Mose 6, Have og Gaardsplads 1. Agermarken drives i en 7 Marksdrift: benyttet Brak, Vintersæd, Byg, Kløver, Havre, Roer og Blandsæd; desuden dyrkes et Stykke med Lucerne. Jordens Bonitet er stærk Iermuldet. Der holdes 15 Køer, 23 Stkr. Ungkvæg og Kalve og 2 Tyre af rød dansk Race, 5 Heste, 4 Plage og Føl. Sidste Aar solgtes c. 100 Fedesvin.

Elverhøjgaard er Arvefæste under Grevskaftet Bregentved. Nuv. Ejerindes afdøde Mand havde overtaget Ejendommen efter sin Fader, Jens Olsen, som havde faaet den efter sin Fader, Ole Jensen, og denne igen efter sin Fader, Jens Andersen.

Hovedb. er af Grundmur med Stentag; Avlsb. staar væsentlig i Bindingsværk med Straatage. Der er indlagt elektrisk Lys og Kraft.

Arildskær, Smerup Sogn. Postforb. og St.: Karise, hvortil c. 4 Km. Gaarden ligger c. 11 Km. fra Smerup. Ejer: *Christoffer Hansen*, som overtog Gaarden i 1914, er født i Tersløv 17. Juni 1873 og gift med *Marie Hansen*, født i Spjelderup.

Matr.-Nr. 4 m. fl. af Smerup. Hartkorn 3 Tdr. Ejendomsskyld 21,500 Kr. Brandassurance for Bygningerne 18,000 Kr. Areal 21 Tdr. Ld., deraf Ager c. 20, Have og Gaardsplads c. 1. Agermarken drives i en 8 Marksdrift: Havre, be-



Arildskær.

nyttet Brak, Vintersæd, Byg, Roer, Byg og Græs; desuden dyrkes en Mark med Lucerne. Jordens Bonitet er Iermuldet. Der holdes 11 Køer, 7 Stkr. Ungkvæg og Kalve og 1 Tyr af rød dansk Race og 2 Heste. Sidste Aar solgtes c. 50 Fedesvin.

Arildskær er Arvefæste under Vemmetofte. Den nuv. Ejer købte Ejendommen af Proprietær Rasmussen, der havde købt den af Ole Jacobsen; Gaarden var dengang paa c. 60 Tdr. Ld. Ole Jacobsen havde overtaget Ejendommen ved sit Giftermaal med Jens Olsens Enke. — Bygningerne staar i Bindingsværk med Straatage. Der er indlagt elektrisk Lys og Kraft.

Enkefru A. M. Petersens Gaard i Smerup, Smerup Sogn. Postforb. og St.: Karise, hvortil c. 4 Km. Tlf. 6 over Vemmetofte Central. Gaarden ligger c. 14



Enkefru A. M. Petersens Gaard.

Km. fra Storehedinge. Ejerinde: Enkefru *Ane Marie Petersen*, f. *Nielsen*, som overtog Gaarden i 1911, er født paa Ejendommen 25. Jan. 1859 og var gift med *Anders Petersen*. Gaarden er bortforpagtet til Sønnen, *Peter Petersen*, født paa Ejendommen 15. Maj 1885.

Matr.-Nr. 9 m. fl. af Smerup. Hartkor 7 Tdr. 2 Skpr. 1 Fdkr. 2¼ Alb. Ejendomsskyld 34,500 Kr. Brandassurance for Bygningerne 16,000 Kr. Areal 53 Tdr. Ld., deraf Ager 49, Eng 3, Have og Gaardsplads 1. Agermarken drives i en 8 Marksdrift: Havre, benyttet Brak, Vintersæd, Byg, Roer, Byg og 2aars Græs. Jordens Bonitet er lermuldet. Der holdes 15 Køer, 11 Stkr. Ungkvæg og Kalve og 1 Tyr af dansk Race, 6 Heste og 3 Plage. Sidste Aar solgtes c. 70 Fedesvin.

Nuv. Ejerindes afdøde Mand, *Anders Petersen*, overtog Ejendommen efter sin Svigerfader, *Niels Nielsen*. — Hovedb. og s. Længe er grundmurede, de øvrige Bygninger er af Bindingsværk. Hovedb. bærer Stentag, de øvrige Straatage. Der er indlagt elektrisk Lys og Kraft. Gaarden er Arvefæste under Vemmetofte.

Dyrelundsgaard, Smerup Sogn. Postforb. og St.: Karise, hvortil c. 5 Km. Tlf. 56 over Vemmetofte Central. Gaarden ligger c. 10 Km. fra Storehedinge. Ejer: *Niels Pedersen*, som overtog Gaarden i 1909, er født paa Ejendommen 18. Decbr. 1866.

Matr.-Nr. 6a m. fl. af Smerup. Hartkorn 4 Tdr. 6 Skpr. 3 Fdkr. 2½ Alb. Ejendomsskyld 30,000 Kr. Brandassurance for Bygningerne 23,500 Kr. Areal 51



Dyrelundsgaard.

Tdr. Ld., deraf Ager 48, Eng 2, Have og Gaardsplads 1. Agermarken drives i en 8 Marksdrift: delvis benyttet Brak, Vintersæd, Byg, Roer, Byg, Havre og 2aars Græs. Jordens Bonitet er af blandet Beskaffenhed paa forskelligt Underlag. Der holdes 16 Køer, 15 Stkr. Ungkvæg og Kalve og 1 Tyr af rød dansk Race og 4 Heste. Sidste Aar solgtes c. 50 Fedesvin.

Dyrelundsgaard er Arvefæste under Vemmetofte. Den nuv. Ejer overtog Gaarden efter Faderen, *Chr. Petersen*, som havde faaet den efter sin Fader, *Peder Hansen*, der ligeledes var født paa Ejendommen. — Størstedelen af Bygningerne staar i Bindingsværk med Straatage. Elektrisk Lys og Kraft er installeret.

Enkefru A. Jensens Gaard i Smerup, Smerup Sogn. Postforb. og St.: Karise, hvortil c. 4 Km. Tlf. 53 over Vemmetofte Central. Gaarden ligger c. 11 Km. fra Storehedinge. Ejerinde: Enkefru *Ane Jensen*, f. *Olsen*, som overtog Gaarden i 1904, er født i Fakse Sogn 30. Juni 1862 og var gift med *Jørgen Jensen*. Gaarden er bortforpagtet til Sønnen, *Jens Peter Jensen*, født paa Ejendommen 26. Septbr. 1884.

Matr.-Nr. 13a m. fl. af Smerup. Hartkorn 7 Tdr. 1 Fdkr. 2¼ Alb. Ejendomsskyld 30,500 Kr. Areal c. 56 Tdr. Ld., deraf Ager 52, Eng 3, Have og Gaards-

plads 1. Agermarken vil fremtidig blive drevet i en 7 eller 8 Marksdrift; den har tidligere været drevet i en 11 Marksdrift, men bliver lagt om, efter at en Parcel er købt til. Jordens Bonitet er stærk Lermuld. Der holdes 18 Køer, 17 Stkr. Ungkvæg og Kalve og 1 Tyr af rød dansk Race, 5 Heste, 4 Plage og Føl. Sidste Aar solgtes c. 65 Fedesvin.

Gaarden er Arvefæste under Vemmetofte. Nuv. Ejerindes afdøde Mand havde overtaget Ejendommen efter Faderen, Jens Pedersen. — Bygningerne staar hovedsagelig i Bindingsværk med Straatage. Der er indlagt elektrisk Lys og Kraft.

J. V. Rasmussens Gaard i Store Taarøje, Smerup Sogn. Postforb.: Fakse, og St.: Karise, hvortil c. 7 Km. Tlf. 90 over Lyderslev Central. Gaarden ligger c. 11 Km. fra Storehedinge. Ejer: *Jacob Vilh. Rasmussen*, som overtog Gaarden i 1900, er født i Øster Egede Sogn 1. Juli 1862 og gift med *Maren Sofie Jensen*, født i Store Taarøje.

Matr.-Nr. 3a af Store Taarøje. Hartkorn 5 Tdr. 3 Skpr. 3 Fdkr. 2¼ Alb. Ejendomsskyld 28,000 Kr. Brandassurance for Bygningerne 18,000 Kr. Areal



J. V. Rasmussens Gaard.

42 Tdr. Ld., deraf Ager 41, Have og Gaardsplads 1. Agermarken drives i en 8 Marksdrift: benyttet Brak, Vintersæd, Havre, 2aars Græs, Blandsæd, Roer og Byg. Jordens Bonitet er lermuldet. Der holdes 16 Køer, 9 Stkr. Ungkvæg og Kalve og 1 Tyr af rød dansk Race, 4 Heste og 2 Plage. Sidste Aar solgtes c. 60 Fedesvin.

Gaarden er Arvefæste under Vemmetofte. Nuv. Ejer købte den af sin Hustrus Tante, Enke efter Ole Christensen, denne havde faaet den efter sin Fader, Chr. Olsen. — Hovedb. er grundmuret med Stentag, de øvrige Bygninger staar i Bindingsværk med Straatage. Der er indlagt elektrisk Lys og Kraft.

Vestergaard, Smerup Sogn. Postforb.: Fakse, og St.: Karise, hvortil c. 7 Km. Tlf. 81 over Lyderslev Central. Gaarden ligger c. 11 Km. fra Storehedinge. Ejer: *Niels P. Nielsen*, som overtog Gaarden i 1904, er født i Smerup Sogn 3. Febr. 1879 og gift med *Berthe Rasmussen*, født paa Ejendommen.

Matr.-Nr. 4a m. fl. af Store Taarøje. Hartkorn 6 Tdr. 1 Fdkr. 1¼ Alb. Ejendomsskyld 29,000 Kr. Brandassurance for Bygningerne 23,000 Kr. Areal 45 Tdr. Ld., deraf Ager 43, Veje 1, Have og Gaardsplads 1. Agermarken drives i fri Drift med en Del Frøavl. Jordens Bonitet er lermuldet. Der holdes 10 Køer, 10 Stkr. Ungkvæg og Kalve og 1 Tyr af rød dansk Race og 7 Heste. Sidste Aar solgtes c. 50 Fedesvin.

Vestergaard er Arvefæste under Vemmetofte. Nuv. Ejer overtog Ejendommen efter Svigerfaderen, Chr. Rasmussen, som havde faaet den efter sin Svigerfader, Jens Jensen. — Bygningerne staar dels i Bindingsværk og dels i Grundmur med Straatage.

Lindegaard, Smerup Sogn. Postforb.: Fakse, og St.: Karise, hvortil c. 7 Km. Gaarden ligger c. 11 Km. fra Storehedinge. Ejer: *Lars Jacobsen*, som overtog Gaarden i 1863, er født paa Ejendommen 22. Septbr. 1842.

Matr.-Nr. 5a af Store Taarøje. Hartkorn 6 Tdr. 3 Skpr. 1 Alb. Ejendoms-skyld 32,000 Kr. (efter ny Vurdering 40,500 Kr.). Brandassurance for Bygningerne 14,500 Kr. Areal 45 Tdr. Ld., deraf Ager 43, Veje m. m. 1, Have og Gaards-plads 1. Agermarken drives i en 7 Marksdrift: benyttet Brak, Vintersæd, Havre, Roer og Ærter, Byg og 2aars Græs. Jordens Bonitet er lermuldet. Der holdes 17 Køer, 9 Stkr. Ungkvæg og Kalve og 1 Tyr af rød dansk Race, 4 Heste og 3 Faar. Sidste Aar solgtes c. 20 Fedesvin.

Lindegaard er købt til Arvefæste fra Vemmetofte af nuv. Ejer, der overtog Fæstet efter sin Fader, Jacob Hansen. — Bygningerne staar i Bindingsværk med Straatage.

N. P. Hansens Gaard i Store Taarøje, Smerup Sogn. Postforb.: Fakse, og St.: Karise, hvortil c. 7 Km. Tlf. 58 over Lyderslev Central. Gaarden ligger c. 11 Km. fra Storehedinge. Ejer: *N. P. Hansen*, som overtog Gaarden i 1900, er født i København 27. Jan. 1868 og gift med *Karen Jensen*, født i Lille Taarøje.

Matr.-Nr. 6a af Store Taarøje. Hartkorn 5 Tdr. 7 Skpr. 2½ Alb. Ejendoms-skyld 32,000 Kr. Brandassurance for Bygningerne 22,000 Kr. Areal 42 Tdr. Ld., deraf Ager 40, Veje 1, Have og Gaardsplads 1. Agermarken drives i en fri 7 Marksdrift. Jordens Bonitet er lermuldet. Der holdes 15 Køer, 12 Stkr. Ungkvæg og Kalve og 1 Tyr af rød dansk Race, 4 Heste og 2 Plage. Sidste Aar solgtes c. 50 Fedesvin.

Gaarden, der er Arvefæste under Vemmetofte, har nuv. Ejer købt af Hans Larsen, som havde faaet Ejendommen efter Niels Hansen. — Bygningerne staar dels i Bindingsværk og dels i Grundmur med Straatage. Der er indlagt elektrisk Lys og Kraft.

Amagergaard, Smerup Sogn. Postforb.: Fakse, og St.: Karise, hvortil c. 8 Km. Tlf. 11^a over Vemmetofte Central. Gaarden ligger c. 13 Km. fra Storehedinge. Ejer: *Lars Nielsen*, som overtog Gaarden i 1898, er født i Fakse Sogn 20. Oktbr. 1849 og gift med *Sofie Jensen*, født paa Ejendommen.

Matr.-Nr. 15a af Store Taarøje. Hartkorn 5 Tdr. 4 Skpr. 1 Fdkr. 1¼ Alb. Ejendomsskyld 33,5000 Kr. (efter ny Vurdering 47,000 Kr.). Brandassurance for Bygningerne 21,320 Kr. Areal 54 Tdr. Ld., deraf Ager 53, Have og Gaardsplads 1.



Amagergaard.

Agermarken drives i en 7 Marksdrift: delvis benyttet Brak, Vintersæd, Havre, Roer, Byg og 2aars Græs. Jordens Bonitet er af blandet Beskaffenhed. Der holdes 17 Køer, 14 Stkr. Ungkvæg og Kalve og 1 Tyr af rød dansk Race, 4 Heste, 4 Plage og Føl. Sidste Aar solgtes c. 60 Fedesvin.

Amagergaard har nuv. Ejer overtaget efter sin Svigerfader, Jens Nielsen; denne købte Gaarden til Arvefæste fra Vemmetofte. — Bygningerne staar dels i Bindingsværk og dels i Grundmur og er tækkede med Straa. Der er installeret Elektricitet til Lys og Kraft.

Pilegaard, Smerup Sogn. Postforb.: Fakse, og St.: Karise, hvortil c. 8½ Km. Gaarden ligger c. 13 Km. fra Storehedinge. Ejer: *Niels P. Christiansen*, som overtog Gaarden i 1912, er født paa Ejendommen 7. Juli 1886 og gift med *Maren Hansen*, født i Tystofte.

Matr.-Nr. 17a m. fl. af Store Taarøje. Hartkorn 6 Tdr. 6 Skpr. 2 Fdkr. 1¼ Alb. Ejendomsskyld 30,000 Kr. Brandassurance for Bygningerne 14,460 Kr. Areal 52½ Td. Ld., deraf Ager 50½, Veje m. m. 1, Have og Gaardsplads 1. Agermarken drives i en 7 Marksdrift. Jordens Bonitet er lermuldet. Der holdes 14 Køer,



Pilegaard.

12 Stkr. Ungkvæg og Kalve og 1 Tyr af rød dansk Race, 4 Heste og 1 Plag. Sidste Aar solgtes c. 100 Fedesvin.

Pilegaard er Arvefæste under Vemmetofte. Den nuv. Ejer overtog efter sin Bedstemoder, Enke efter Niels Peitersen; denne sidste havde faaet Ejendommen ved sit Ægteskab med den tidligere Fæsters Datter og havde købt den til Arvefæste. — Bygningerne staar i Bindingsværk med Straatage undtagen den ø. Længe, der er grundmuret. Der er indlagt elektrisk Lys og Kraft.

Hyllehøj, Smerup Sogn. Postforb.: Fakse, og St.: Karise, hvortil c. 9 Km. Tlf. 11° over Vemmetofte Central. Gaarden ligger c. 14 Km. fra Storehedinge: Ejer: *Niels Nielsen*, som overtog Gaarden i 1894, er født i Lund 15. Septbr. 1853 og gift med *Kristine Petersen*, født i Havnlev.

Matr.-Nr. 2a m. fl. af Lille Taarøje. Hartkorn 5 Tdr. 7 Skpr. Ejendomsskyld 31,500 Kr. Brandassurance for Bygningerne 22,500 Kr. Areal 47 Tdr. Ld., deraf Ager 45, Veje m. m. 1, Have og Gaardsplads 1. Agermarken drives i en 7 Marks-



Hyllehøj.

drift: Halvbrak, Vintersæd, Frø, Byg, Roer, Havre og Græs. Jordens Bonitet er lermuldet. Der holdes 18 Køer, 12 Stkr. Ungkvæg og Kalve og 1 Tyr af rød dansk Race, 4 Heste og 3 Plage. Sidste Aar solgtes c. 100 Fedesvin.

Hyllehøj har nuv. Ejer købt fra Arvefæste til ren Ejendom fra Vemmetofte; han købte den af sin Hustrus Plejefader, Rasmus Carstensen, som havde overtaget Gaarden efter sin Fader, Carsten Rasmussen. — Bygningerne er grundmurede. Der er indlagt elektrisk Lys og Kraft. — De flade Jorder ligger samlede om Gaarden.

I 1896—97 udflyttede Ejeren Gaarden fra Byen til dens nuv. Plads, der kaldtes Hyllehøjsvandingen, som paa Udskiftningens Tid var fælles Vandingssted for alle Gaardene.

L. P. Larsens Gaard i Lille Taarøje, Smerup Sogn. Postforb.: Fakse, og St.: Karise, hvortil c. 9 Km. Tlf. 11^o over Vemmetofte Central. Gaarden ligger c. 15 Km. fra Storehedinge. Ejer: *Lars P. Larsen*, som overtog Gaarden i 1914, er født paa Ejendommen 16. Maj 1875 og gift med *Marie Petersen*, født i Lund.

Matr.-Nr. 4a m. fl. af Lille Taarøje. Hartkorn 5 Tdr. 6 Skpr. 1 Fdkr. $\frac{3}{4}$ Alb. Ejendomsskyld 33,000 Kr. Areal 50 Tdr. Ld., deraf Ager 48, Veje m. m. 1, Have og Gaardsplads 1. Agermarken drives i en fri 7 Marksdrift. Jordens Bonitet er stærk lermuldet. Der holdes 16 Køer, 15 Stkr. Ungkvæg og Kalve og 1 Tyr af rød dansk Race og 4 Heste. Sidste Aar solgtes c. 100 Fedesvin.

• Gaarden er købt fra Arvefæste til ren Ejendom fra Vemmetofte af nuv. Ejer, som overtog den efter sin Fader, L. P. Larsen; han havde købt Jorden og opbygget Gaarden. — Bygningerne staar dels i Bindingsværk og dels i Grundmur med Straatage. En Stak-hjælm har Bliktag. Elektrisk Lys og Kraft er installeret.

Fakse Herred.



O. C. Larsens Gaard i Roholte, Roholte Sogn. Postforb. og St.: Fakse, hvortil c. 9 $\frac{1}{2}$ Km. Tlf. 33 over Orup Central. Gaarden ligger c. 14 Km. fra Præstø. Ejer: *Lars Otto Carl Larsen*, som overtog Gaarden 27. Novbr. 1912, er født paa Ejendommen 26. Novbr. 1878 og gift med *Rasmine Olsen*, født i Lekkende 24. Juli 1883.

Matr.-Nr. 4a m. fl. af Roholte. Hartkorn 6 Tdr. 6 Skpr. 2 Fdkr. 1 Alb. Ejendomsskyld 31,500 Kr. (efter ny Vurdering 46,000 Kr.). Brandassurance for Bygningerne c. 21,600 Kr. Areal 58 Tdr. Ld., deraf Ager 47, Eng 8, Vandløb m. m. 1, Have og Gaardsplads 2. Størstedelen af Agermarken drives i en 8 Marksdrift: Havre, Brak, Vintersæd, Byg, Roer, Blandsæd og 2aars Græs. Jordens Bonitet er hovedsagelig Lermuld. Der holdes 20 Køer, 12 Stkr. Ungkvæg og Kalve og 2 Tyre af rød dansk Race, 5 Heste og 2 Plage. Sidste Aar solgtes c. 70 Fedesvin.

Gaarden var oprindelig Fæste under Baroniet Gaunø og blev 1837 overdraget Otto Hansen, der senere blev Sognefoged. Han købte Ejendommen til Arvefæste 1878 og overdrog den i 1880 til sin Svigersøn, Jacob Larsen, den nuv. Ejers Fader, der ligeledes blev Sognefoged og senere Dannebrogsmænd.

C. Hansens Forpagtergaard i Mosebølle, Roholte Sogn. Postforb.: Fakse, og St.: Tappernøje, hvortil c. 7 $\frac{1}{2}$ Km. Gaarden, der ligger c. 10 $\frac{1}{2}$ Km. fra Præstø, hører under *Baroniet Gaunø's* østlige Del. Nuv. Forpagter: *Christen Hansen*, som overtog Gaarden 1. April 1915, er født i Kyse i Øster Flakkebjerg Herred 15. Decbr. 1864 og gift med *Hansine Oline Hansen*, født i Lille Næstved 25. Maj 1862.

Matr.-Nr. 2 af Mosebølle. Hartkorn 6 Tdr. 1 Skp. 3 Fdkr. 1 Alb. Ejendomsskyld 34,000 Kr. Brandassurance for Bygningerne c. 22,000 Kr. Areal 56 Tdr. Ld., deraf Ager 54, Have og Gaardsplads 2. Agermarken drives væsentligst i en 9 Marksdrift: Havre, Helbrak, Hvede eller Rug, Byg, Roer, Byg, Havre og 2aars Græs. Jordens Bonitet er dels Lermuld paa Lerunderlag og dels mildere Muld. Der holdes 18 Køer, 10 Stkr. Ungkvæg og Kalve og 2 Tyre af rød dansk Race, 4 Heste og 3 Plage. Sidste Aar solgtes c. 60 Fedesvin og c. 60 Maanedsgriise.

Gaarden var Fæste under Baroniet Gaunø, indtil den 1863 bortforpagtedes til Peder L. Christensen i en 50aarig Forpagtning; han døde 1914, hvorefter Forpagtningen, der nu er 9aarig, overtoges af nuv. Forpagter. — Bygningerne staar i Bindingsværk med Straatage. Petroleumsmotor er installeret.

Østervang, Roholte Sogn. Postforb.: Fakse, og St.: Fakse Ladeplads, hvortil c. 4 Km. Gaarden, der ligger c. 14 $\frac{1}{2}$ Km. fra Præstø, hører under *Strandegaard, Baroniet Gaunø*. Nuv. Forpagter: *Otto Martin Hansen*, som overtog Gaarden 1. April 1909, er født paa Ejendommen 11. Novbr. 1874.

Matr.-Nr. 3a m. fl. af Store Elmue. Hartkorn 5 Tdr. 7 Skpr. 2 Fdkr. 1 $\frac{1}{4}$ Alb. Ejendomsskyld 32,000 Kr. (efter ny Vurdering 42,000 Kr.). Brandassurance for

Bygningerne c. 23,000 Kr. Areal 48½ Td. Ld., deraf Ager 45¼, Eng ¼, Hegn m. m. 1, Have og Gaardsplads 2. Agermarken drives hovedsagelig i en 9 Marksdrift: Havre, Helbrak, Hvede, Byg, Staldfoder, Roer, Blandsæd og 2aars Græs; 1¼ Td. Ld. henligger i vedvarende Græs. Jordens Bonitet er hovedsagelig Ler-



Østervang.

muld paa Lerunderlag. Der holdes 17 Køer, 15 Stkr. Ungkvæg og Kalve og 2 Tyre af rød dansk Race, 4 Heste og 2 Plage. Sidste Aar solgtes c. 25 Fedesvin.

Østervang's Fæsterrække kan føres tilbage til Willum Olufsen, efter hvem Fæstet blev overdraget til Peder Hansen i 1782; han døde 1803, hvorefter Enken giftede sig med Søren Christensen, der fik Fæstet overdraget 1806; han blev gift anden Gang, og ved hans Død c. 1850 blev Fæstet overdraget til Sønnen af andet Ægteskab, Hans Chr. Sørensen, som ved sin Død 1899 efterfulgtes af sin Enke, den nuv. Forpagters Moder. — Bygningerne staar væsentlig i Bindingsværk med Straatage.

Skovgaard, Roholte Sogn. Postforb.: Fakse, og St.: Fakse Ladeplads, hvortil c. 4 Km. Tlf. 53 oved Orup Central. Gaarden ligger c. 15 Km. fra Præstø. Ejer: Søren Peter Hansen, som overtog Gaarden 7. Jan. 1881, er født paa Østervang 8. Febr. 1852 og gift med *Christiane Christensen*, født paa Sortekilde i Sonnerup Sogn 24. April 1871.

Matr.-Nr. 6a af Store Elmue. Hartkorn 5 Tdr. 6 Skpr. 1 Fdkr. ¼ Alb. Ejendomsskyld 32,000 Kr. (efter ny Vurdering 42,000 Kr.). Brandassurance for Bygningerne c. 29,720 Kr. Areal 48 Tdr. Ld., deraf Ager 45½, Hegn m. m. 1, Have og Gaardsplads 1½. Agermarken drives i en 10 Marksdrift: Havre, ½ Helbrak ½ Staldfoder, Vintersæd, Byg, Roer, Byg, Blandsæd og 3aars Græs. Jordens Bonitet er dels Lermuld, dels tørveagtig Muld og dels lettere Muld. Der holdes 14 Køer, 10 Stkr. Ungkvæg og Kalve og 2 Tyre af rød dansk Race, 4 Heste og 2 Plage. Sidste Aar solgtes c. 40 Fedesvin.

Skovgaard, der oprindeligt hørte under Baroniet Gaunø's østre Del, blev 1782 overdraget til Jens Henningsen Nielsen, som 1830 afstod Fæstet til Fordel for sin Søn, Niels Jensen; han købte 1878 Gaarden til Arvefæste og efterfulgtes ved sin Død i 1879 af Enken, der 1881 overdrog Ejendommen til Svigersønnen, den nuv. Ejer.

Orup Møllegaard, Roholte Sogn. Postforb. og St.: Fakse, hvortil c. 7½ Km. Tlf. 2 over Orup Central. Gaarden ligger c. 14 Km. fra Præstø. Ejer: Sagfører Hans Peter Joachim Johannsen, som overtog Gaarden 12. Decbr. 1896, er født paa Ejendommen 5. Septbr. 1858.

Matr.-Nr. 1a m. fl. af Orup. Hartkorn 6 Tdr. 2¼ Alb. Ejendomsskyld 32,000 Kr. (efter ny Vurdering 42,000 Kr.). Brandassurance for Bygningerne 29,840 Kr. Areal 50 Tdr. Ld., deraf Ager 46, Veje m. m. 1, Have og Gaardsplads 3. Størstedelen af Agermarken drives i en 9 Marksdrift: Havre, Helbrak, Hvede, Byg, Bælg-sæd til Staldfoder, Rug, Blandsæd og 2aars Græs. Jordens Bonitet er Lermuld paa Lerunderlag. Der holdes 10 Køer, 10 Stkr. Ungkvæg og Kalve og 2 Tyre af rød dansk Race, 5 Heste, 4 Plage og Føl. Sidste Aar solgtes c. 60 Fedesvin.

Orup Møllegaard, der hørte under Baroniet Gaunø, var i det 18. Aarhs. Slutning bortfæstet til Chr. Johannes Suhr; denne, der 1807 byggede en Vindmølle af den ned-



Orup Møllegaard.

lagte Vandmølles Tømmer, afstod Fæstet 1809, og det blev derefter overdraget til Hans Jacobsen, som 1818 efterfulgtes af Lars Hansen og denne 1826 af Peter Petersen; hans Datter blev gift med Chr. Joachim Theodor Johannsen, som fik Fæstet overdraget 1857. Han købte Ejendommen til Arvefæste 1879 og efterfulgtes 1896 af sin Søn, den nuv. Ejer.

Mertekilde, Roholte Sogn. Postforb. og St.: Fakse, hvortil c. 7½ Km. Tlf. 8 over Orup Central. Gaarden ligger c. 14 Km. fra Præstø. Ejer: *Hans Jørgen Jensen*, som overtog Gaarden 4. Febr. 1902, er født paa Ejendommen 29. Juli 1863 og gift med *Ane Kirstine Larsen*, født i Ebbeskov 2. Novbr. 1872.

Matr.-Nr. 2a af Orup. Hartkorn 4 Tdr. 4 Skpr. 3 Fdkr. 2¼ Alb. Ejendoms-skyld 29,000 Kr. (efter ny Vurdering 36,000 Kr.). Brandassurance for Bygningerne 24,800 Kr. Areal 42½ Td. Ld., deraf Ager 38, Skov 3, Have og Gaardsplads 1½.



Mertekilde.

Agermarken drives i en 9 Marksdrift: Helbrak, Hvede, Havre, Bælgsæd, Byg, Roer, Blandsæd og 2aars Græs. Jordens Bonitet er dyb Lermuld paa Lerunderlag. Der holdes 15 Køer, 12 Stkr. Ungkvæg og Kalve og 2 Tyre af rød dansk Race, 4 Heste, 3 Plage og Føl. Sidste Aar solgtes c. 40 Fedesvin.

Mertekilde, der hørte under Baroniet Gaunø, blev 1779 bortfæstet til Christen Nielsen, der var Smed og Fæster af et Smedehus, der laa ved Gaarden. Ved hans Død 1812 overtog Enken Fæstet, som hun 1813 afstod til Fordel for Sønnen, Jørgen Christensen; denne fortsatte Smedehaandværket samtidig med Gaardens Drift og efterfulgtes 1851 af sin Søn, Jens Jørgensen, som 1878 købte Ejendommen til Arvefæste; han efterfulgtes ved sin Død af Sønnen, den nuv. Ejer, der lod Smedien nedbryde 1915. — Gaarden har eget Vandværk, der drives ved en Vindmotor. Elektrisk Lys og Kraft er indlagt.

Orup Nordgaard, Roholte Sogn. Postforb. og St.: Fakse, hvortil c. 7½ Km. Gaarden ligger c. 14 Km. fra Præstø. Ejer: *Rasmus Nielsen*, som overtog Gaarden 28. Decbr. 1891, er født paa Ejendommen 18. Oktbr. 1848 og var gift med *Ane*

Marie Christensen, født i Mosebølle 30. April 1854, død 5. Febr. 1917. Sønnen, *Hans Peder Nielsen*, født paa Ejendommen 19. Decbr. 1895, er Medhjælper paa Gaarden.

Matr.-Nr. 3a af Orup. Hartkorn 5 Tdr. 3 Skpr. 2 Fdkr. $1\frac{1}{2}$ Alb. Ejendomsskyld 30,500 Kr. (efter ny Vurdering 36,200 Kr.). Brandassurance for Bygningerne 20,900 Kr. Areal 42 Tdr. Ld., deraf Ager $39\frac{1}{2}$, Hegn m. m. 1, Have og Gaardsplads $1\frac{1}{2}$. Agermarken drives i en 8 Marksdrift: Havre, Helbrak, Hvede, Byg, Roer, Blandsæd og 2aars Græs. Jordens Bonitet er væsentligst dyb Lermuld paa Lerunderlag. Der holdes 12 Køer, 6 Stkr. Ungkvæg og Kalve og 2 Tyre af rød dansk Race, 4 Heste og 2 Plage. Sidste Aar solgtes c. 50 Fedesvin.

Orup Nordgaard var Fæste under Baroniet Gaunø og kan som saadan føres tilbage i samme Slægt til 1807. Nuv. Ejer har overtaget Ejendommen efter sin Moder, Niels Hansens Enke, der 1878 købte den til Arvefæste. Elektrisk Lys er indlagt i Bygningerne, og en Petroleumsmotor driver de faste Maskiner.

H. P. Petersens Gaard i Orup, Roholte Sogn. Postforb. og St.: Fakse, hvortil c. $7\frac{1}{2}$ Km. Gaarden ligger c. 14 Km. fra Præstø. Ejer: *Hans Peter Petersen*, som overtog Gaarden 23. Septbr. 1914, er født paa Ejendommen 17. Oktbr. 1880 og gift med *Ane Marie Andersen*, født paa Try Møllegaard, Hjørring Amt, 8. Maj 1892.

Matr.-Nr. 4a af Orup. Hartkorn 5 Tdr. 1 Fdkr. $\frac{1}{2}$ Alb. Ejendomsskyld 28,000 Kr. (efter ny Vurdering 36,000 Kr.). Brandassurance for Bygningerne 23,500 Kr. Areal 43 Tdr. Ld., deraf Ager 39, Skov 3, Have og Gaardsplads 1. Størstedelen af Agermarken drives i en 8 Marksdrift: Havre, Sneglebælg m. m., Vintersæd, Byg, Ital. Rajgræs til Frøavl, Roer, Blandsæd og Kløver. Jordens Bonitet er hovedsagelig dyb Lermuld paa Lerunderlag. Der holdes 16 Køer, 12 Stkr. Ungkvæg og Kalve og 2 Tyre af rød dansk Race, 4 Heste og 2 Plage. Sidste Aar solgtes c. 100 Fedesvin.

Gaarden hørte som Fæste under Baroniet Gaunø, men blev 1899 købt til Arvefæste af Anders Petersens Enke, som ved sin Død i 1914 efterfulgtes af Sønnen, den nuv. Ejer.

Ellegaard, Roholte Sogn. Postforb. og St.: Fakse, hvortil c. $7\frac{1}{2}$ Km. Tlf. 39 over Orup Central. Gaarden ligger c. 14 Km. fra Præstø. Ejerinde: Enkefru *Ane Kirstine Sophie Larsen*, f. *Petersen*, som overtog Gaarden 10. Maj 1915, er født paa Ejendommen 4. Aug. 1870 og var gift med *Lars Larsen*, født i Baarse Sogn 6. Novbr. 1865, død 10. Maj 1915.



Ellegaard.

Matr.-Nr. 7a m.fl. af Orup. Hartkorn 6 Tdr. 3 Skpr. 2 Fdkr. $\frac{3}{4}$ Alb. Ejendomsskyld 34,500 Kr. (efter ny Vurdering 44,000 Kr.). Brandassurance for Bygningerne 16,890 Kr. Areal 52 Tdr. Ld., deraf Ager 48, Kratskov $\frac{1}{2}$, Hegn, Veje m. m. $1\frac{1}{2}$, Have og Gaardsplads 2. Af Agermarken drives $45\frac{1}{2}$ Td. Ld. i en 9 Marksdrift: Havre, Brak, Vintersæd, Byg, Roer, Byg, $\frac{1}{2}$ Roer $\frac{1}{2}$ Staldfoder, Blandsæd og Kløver; Resten dyrkes med Lucerne. Jordens Bonitet er for Størstedelen Lermuld paa Lerunderlag. Der holdes 20 Køer, 18 Stkr. Ungkvæg og Kalve og 2 Tyre af rød dansk Race, 4 Heste, 4 Plage og Føl. Sidste Aar solgtes c. 65 Fedesvin.

Ellegaard hørte under Baroniet Gaunø, og Fæsterrækken kan føres tilbage til Udskiftningen 1794, da Anders Nielsen var Fæster; han efterfulgtes c. 1833 af Svigersønnen, Peter Olsen Smed, og denne 1864 af sin Søn, Christen Petersen, der samtidig forpagtede Gaarden i en 50aarig Forpagtning; denne ophævedes 1899, da C. Petersen købte Ejendommen til Arvefæste; ved hans Død 1910 overtog Enken Gaarden, som hun s. A. overdrog til Svigersønnen, Lars Larsen. Denne købte 1912 den store Orup Vindmølle med Bageri, der fremdeles drives af Ejerinden.

Hanebækgaard, Roholte Sogn. Postforb. og St.: Fakse, hvortil c. 7½ Km. Gaarden ligger c. 14 Km. fra Præstø. Ejerinde: Enkefru *Ane Kirstine Dorthea Nielsen, f. Andersen*, som overtog Gaarden 13. Jan. 1913, er født paa Bækgaard i Fakse 24. Febr. 1856 og var gift med *Jacob Otto Nielsen*, født paa Ejendommen 29. Novbr. 1846, død 13. Jan. 1913. Gaarden bestyres af Sønnen, *Niels Jakob Nielsen*, født 9. Marts 1891.

Matr.-Nr. 8a af Orup. Hartkorn 5 Tdr. 6 Skpr. 2 Fdkr. 2½ Alb. Ejendoms- skyld 30,500 Kr. Brandassurance for Bygningerne c. 17,000 Kr. Areal 45 Tdr. Ld.,



Hanebækgaard.

deraf Ager 43, Hegn, Veje m. m. 1, Have og Gaardsplads 1. Agermarken drives i en 8 Marksdrift: Havre, benyttet Brak, Vintersæd, Byg, Roer, Byg og 2aars Græs. Jordens Bonitet er overvejende Lermuld paa Lerunderlag. Der holdes 14 Køer, 8 Stkr. Ungkvæg og Kalve og 2 Tyre af rød dansk Race, 4 Heste, 2 Plage og 2 Faar. Sidste Aar solgtes c. 50 Fedesvin.

Hanebækgaard var Fæste under Baroniet Gaunø. Omkring 1810 var Gaarden bortfæstet til Jacob Hansen, som 1850 frattraadte Fæstet til Fordel for sin Søn, Niels Jakobsen, efter hvis Død 1863 Enken overtog Gaarden. 1887 købte Sønnen, Jakob Otto Nielsen, Ejendommen til Arvefæste; efter hans Død overtog Enken, den nuv. Ejerinde, Gaarden. — Der er indlagt elektrisk Lys og Kraft i Bygningerne.

Skovbækgaard, Roholte Sogn. Postforb. og St.: Fakse, hvortil c. 7 Km. Tlf. 37 over Orup Central. Gaarden ligger c. 14 Km. fra Præstø. Ejer: *Andreas*



Skovbækgaard.

Jensen, som overtog Gaarden 27. Septbr. 1900, er født i Barup, Stevns Herred, 16. Juli 1879 og gift med *Elise Marie Pedersen*, født sammesteds 14. Febr. 1880.

Matr.-Nr. 9a af Orup. Hartkorn 5 Tdr. 6 Skpr. 2 Fdkr. 2 Alb. Ejendomsskyld 34,000 Kr. (efter ny Vurdering 46,000 Kr.). Brandassurance for Bygningerne 18,000 Kr. Areal 63 Tdr. Ld., deraf Ager 53, Skov 7, Veje m. m. 1, Have og Gaardsplads 2. Agermarken drives i en 8 Marksdrift: Havre, benyttet Brak, Hvede, Byg, Roer, Byg og 2aars Græs. Jordens Bonitet er Lermuld paa Lerunderlag. Der holdes 18 Køer, 15 Stkr. Ungkvæg og Kalve og 2 Tyre af rød dansk Race, 5 Heste, 4 Plage og Føl. Sidste Aar solgtes c. 100 Fedesvin.

Skovbækgård, der hørte under Baroniet Gaunø, var 1803 bortfæstet til Hans Hemmingsen, som afstod Fæstet c. 1814, hvorefter det blev overdraget til Peder Jacobsen; han efterfulgtes ved sin Død af Enken, der 1848 afstod Gaarden til Fordel for Sønnen, Jacob Pedersen; han købte 1878 Ejendommen til Arvefæste og efterfulgtes ved sin Død i 1886 af Enken, ved hvis Død 1899 den overtoges af hendes Søsterdatter; hun giftede sig 1900 med nuv. Ejer. — A. Jensen er tillige Ejer af Rønnede Damgaard, der er bortforpagtet.

Nørregaard, Roholte Sogn. Postforb. og St.: Fakse, hvortil c. 7 Km. Gaarden ligger c. 16 Km. fra Præstø. Ejer: *Christen Albert Jensen*, som overtog Gaarden 19. April 1917, er født paa Nørregaard i Stagsted, Hjørring Amt, 17. April 1882 og gift med *Johanne Marie Andersen*, født paa Try Møllegaard, Hjørring Amt, 25. Marts 1888.

Matr.-Nr. 10a af Orup. Hartkorn 5 Tdr. 3 Fdkr. 2½ Alb. Ejendomsskyld 30,000 Kr. (efter ny Vurdering 39,000 Kr.). Brandassurance for Bygningerne c. 23,000 Kr. Areal 52¾ Td. Ld., deraf Ager 45¼, Skov 6, Have og Gaardsplads 1½. Agermarken drives i en 7 Marksdrift: Havre, Helbrak, Hvede, Roer, Byg og 2aars Græs. Jordens Bonitet er Lermuld paa Lerunderlag. Der holdes 16 Køer, 12 Stkr. Ungkvæg og Kalve og 2 Tyre af rød dansk Race, 4 Heste og 2 Plage. Sidste Aar solgtes c. 50 Fedesvin.

Nørregaard, der tidligere var Fæste under Baroniet Gaunø, har nuv. Ejer købt af Peder Hansen, som havde faaet Gaarden overdraget af sin Hustrus Stedfader, Anders Nielsen.

J. C. Pedersens Gaard paa Orup Mark, Roholte Sogn. Postforb. og St.: Fakse, hvortil c. 7½ Km. Gaarden ligger c. 16 Km. fra Præstø. Ejer: *Jens Chr. Pedersen*, som overtog Gaarden i Oktbr. 1856, er født paa Ejendommen 18. Maj 1827 og var gift med *Margrethe Rasmusdatter*, født paa Baarse Mark i 1820, død i Aug. 1858.



J. C. Pedersens-Gaard.

Matr.-Nr. 11a af Orup. Hartkorn 5 Tdr. 2 Skpr. 1¼ Alb. Ejendomsskyld 31,200 Kr. (efter ny Vurdering 41,000 Kr.). Brandassurance for Bygningerne 19,070 Kr. Areal 51 Tdr. Ld., deraf Ager 45, Skov 3, Veje, Hegn m. m. 1, Have og Gaardsplads 2. Agermarken drives i en 8 Marksdrift: Havre, Brak, Hvede, Byg, Roer, Blandsæd og 2aars Græs. Jordens Bonitet er Lermuld paa Lerunderlag. Der holdes 16 Køer, 6 Stkr. Ungkvæg og Kalve og 2 Tyre af rød dansk Race, 4 Heste og 1 Plag. Sidste Aar solgtes c. 50 Fedesvin.

Gaarden, der hørte under Baroniet Gaunø, var c. 1803 bortfæstet til Lars Poulsen, der 1812 fik tildelt Det kgl. danske Landhusholdningsselskabs Sølvbæger for ypperlig Haveyrkning. Han afstod 1812 Fæstet til Fordel for sin Svigersøn, Peder Pedersen; han efterfulgtes 1847 af Sønnen, Hans Pedersen, efter hvis Død i 1856 Ejendommen overtoges af Enken, der s. A. giftede sig med sin afdøde Mand's Broder, den nuv. Ejer, som 1897 købte Gaarden til Arvefæste. Gaarden bestyredes i en Aarrække af nuv. Ejers Søn, Hans Johan Pedersen, men ved hans Død i 1915 overtog Faderen atter Ledelsen af Driften og har udset sin Sønnesøn, Jens Theodor Pedersen, til Arvtager af Ejendommen.

Enggaard, Kongsted Sogn. Postforb.: Rønnede, og St.: Fakse, hvortil c. 8 Km. Tlf. 31 over Orup Central. Gaarden ligger c. 13 Km. fra Præstø. Ejer: *Jens Peder Nielsen-Enggaard*, som overtog Gaarden 1. Aug. 1892, er født i Udby Sogn 15. April 1862 og gift med *Johanne Marie Pedersen*, født i Olstrup 31. Decbr. 1861.

Matr.-Nr. 6a m. fl. af Hyllede. Hartkorn 6 Tdr. 5 Skpr. 2 Fdkr. 1¼ Alb. Ejendomsskyld 32,000 Kr. (efter ny Vurdering 44,000 Kr.). Brandassurance for Bygningerne 23,000 Kr. Areal 53 Tdr. Ld., deraf Ager 50½, Mose 1, Have og



Enggaard.

Gaardsplads 1½. Agermarken drives i en 7 Marksdrift: Halvbrak, Hvede, Byg, Roer, Havre, 6rd. Byg og 1¼aars Græs, 1½ Td. Ld. dyrkes med Lucerne. Jordens Bonitet er væsentlig mild Muld. Der holdes 22 Køer og 2 Tyre af rød dansk Race, 5 Heste og 2 Plage. Sidste Aar solgtes c. 150 Fedesvin.

Enggaard var tidligere Fæste under Baroniet Gaunø. Som ældst kendt Fæster nævnes c. 1790 Lars Pedersen, hvis Datter blev gift med Lars Ebbesen; deres Søn, Peder Larsen, overtog Gaarden 1873 og købte den til Arvefæste; han giftede sig Aaret efter med Jens Larsens Enke, der ejede Højgaard i Eskildstrup, hvilken han drev sammen med Gaarden her. 1889 overdrog han begge Gaarde til sin Søstersøn, Jens Peder Nielsen, som 1892 solgte Ejendommen her til nuv. Ejer.

Vandvængegaard, Kongsted Sogn. Postforb.: Rønnede, og St.: Fakse, hvortil c. 9 Km. Tlf. 48 over Orup Central. Gaarden ligger c. 14 Km. fra Præstø. Ejer: *Jørgen Mogensen*, som overtog Gaarden 12. Oktbr. 1911, er født i Orup 28. Febr. 1869 og gift med *Ane Marie Regina Nielsen*, født paa Ejendommen 5. Septbr. 1875.

Matr.-Nr. 8a af Hyllede. Hartkorn 6 Tdr. 4 Skpr. 1 Fdkr. 1 Alb. Ejendoms-skyld 35,000 Kr. (efter ny Vurdering 43,000 Kr.). Brandassurance for Bygningerne c. 19,000 Kr. Areal 56¾ Td. Ld., deraf Ager 52¾, Hegn m. m. 2, Have og Gaards-plads 2. Størstedelen af Agermarken drives i en 8 Marksdrift: Havre, Brak, Hvede, Byg, Roer, Blandsæd og 2aars Græs. Jordens Bonitet er væsentligst Lermuld paa Lerunderlag. Der holdes 16 Køer, 12 Stkr. Ungkvæg og Kalve og 2 Tyre af rød dansk Race, 5 Heste, 2 Plage og 2 Faar. Sidste Aar solgtes c. 70 Fedesvin.

Vandvængegaard har nuv. Ejer faaet efter sin Svigerfader, Anders Nielsen, som 1899 købte den til Arvefæste fra Baroniet Gaunø.

Hylledegaard, Kongsted Sogn. Postforb.: Rønnede, og St.: Fakse, hvortil c. 8 Km. Tlf. 24 over Hemmestrup Central. Gaarden ligger c. 13 Km. fra Præstø. Ejer: *Lars Peter Jensen*, som overtog Gaarden 1. April 1914, er født i Raaby-magle 30. Jan. 1888.

Matr.-Nr. 12a m. fl. af Hyllede. Hartkorn 5 Tdr. 1 Skp. 2½ Alb. Ejendomsskyld 28,000 Kr. (efter ny Vurdering 42,000 Kr.). Brandassurance for Bygningerne c. 20,000 Kr. Areal 52½ Td. Ld., deraf Ager 50½, Mergelgrave m. m. ½, Have og Gaardsplads 1½. Størstedelen af Agermarken drives i en 7 Marksdrift. Jordens Bonitet er mild Muld paa kalkholdig Lerunderlag. Der holdes 15 Køer, 15 Stkr. Ungkvæg og Kalve og 2 Tyre af rød dansk Race, 4 Heste, 6 Plage og Føl. Sidste Aar solgtes c. 30 Fedesvin.

Hylledegaard ligger c. 1 Km. S. for Hyllede By. Petroleumsmotor driver de faste Maskiner.

Hyllede Skovgaard, Kongsted Sogn. Postforb.: Rønnede, og St.: Fakse, hvortil c. 9 Km. Tlf. 44 over Orup Central. Gaarden ligger c. 14 Km. fra Præstø. Ejer: *Kristian Larsen*, som overtog Gaarden 1. Jan. 1900, er født i Lestrup 17. Septbr. 1873 og gift med *Karen Marie Nielsen*, født paa Ejendommen 19. Oktbr. 1870.

Matr.-Nr. 9a af Hyllede. Hartkorn 6 Tdr. 1 Skp. ¼ Alb. Ejendomsskyld 38,000 Kr. (efter ny Vurdering 47,000 Kr.). Brandassurance for Bygningerne 23,800 Kr. Areal 63¼ Td. Ld., deraf Ager 57½, Mose ¼, Skov 2, Mergelgrave



Hyllede Skovgaard.

m. m. 1, Have og Gaardsplads 3. Agermarken drives i en 8 Marksdrift: Havre, Helbrak, Vintersæd, Roer, Byg, Blandsæd og 2aars Græs. Jordens Bonitet er dyb Lermuld paa Lerunderlag. Der holdes 10 Køer, 25 Stkr. Ungkvæg og Kalve og 2 Tyre af rød dansk Race, 4 Heste, 3 Plage og 2 Faar. Sidste Aar solgtes c. 80 Fedesvin.

Hyllede Skovgaard hørte under Baroniet Gaunø, og Fæsterrækken kan føres tilbage til Jens Jensen c. 1798; hans Datter blev c. 1828 gift med Niels Larsen, som 1867 efterfulgtes af Sønnen, Jens Nielsen, der forpagtede Gaarden i en 50aarig Forpagtning; denne ophævedes, da Svigersønnen, den nuv. Ejer, købte den til Arvefæste. — Hovedb. er opført 1798 i Bindingsværk, og Avlsb. er nye og grundmurede. De faste Maskiner drives ved en Petroleumsmotor. En hollandsk Vindmølle ligger c. 100 M. N. for Gaarden.

Brennebjerg, Kongsted Sogn. Postforb.: Rønnede, og St.: Fakse, hvortil c. 8 Km. Tlf. 42 over Orup Central. Gaarden ligger c. 14 Km. fra Præstø. Ejer: *Niels Johannes Hansen*, som overtog Gaarden 31. Marts 1906, er født paa Sjolle Mark 23. Aug. 1883 og gift med *Ane Kirstine Jørgensen*, født i Kongsted Sogn 10. Juni 1865.

Matr.-Nr. 8a m. fl. af Eskildstrup. Hartkorn 4 Tdr. 2 Skpr. 1 Fdkr. 2¼ Alb. Ejendomsskyld 29,000 Kr. (efter ny Vurdering 42,000 Kr.). Brandassurance for Bygningerne 23,500 Kr. Areal 43½ Td. Ld., deraf Ager 41½, Hegn m. m. 1, Have og Gaardsplads 1. Størstedelen af Agermarken drives i en 8 Marksdrift: Havre, benyttet Brak, ½ Hvede ½ Vinterbyg, Byg, Roer, 6rd. Byg og 2aars Græs; 1½ Td. Ld. dyrkes med Lucerne. Jordens Bonitet er væsentlig mild Muld. Der holdes 15 Køer, 14 Stkr. Ungkvæg og Kalve og 2 Tyre af rød dansk Race, 4 Heste, 4 Plage og Føl. Sidste Aar solgtes c. 60 Fedesvin.

Brennebjerg var Fæste under Lystrup Gods, men blev frikøbt i 1860erne af Anders Pedersen, kaldet Møller, som havde overtaget Fæstet c. 1830. Han solgte 1870



Brennebjerg.

til Ole Jensen, og Gaarden kom nu en Del i Handelen, indtil den i 1887 købtes af Anders Jørgensen, ved hvis Død 1901 Datteren, den nuv. Ejers Hustru, overtog Gaarden.

Østergaard, Kongsted Sogn. Postforb.: Rønnede, og St.: Fakse, hvortil c. 10 Km. Tlf. 29⁵ over Rønnede Central. Gaarden ligger c. 15 Km. fra Præstø. Ejer: Sogneraadformand *Jens Chr. Nielsen*, som overtog Gaarden 27. Decbr. 1891, er født i Braaby Sogn 23. Decbr. 1869 og gift med *Birthe Christoffersen*, født i Neble 18. Jan. 1867.

Matr.-Nr. 14a af Eskildstrup. Hartkorn 5 Tdr. 4 Skpr. 3 Fdkr. 1½ Alb. Ejendomsskyld 32,000 Kr. (efter ny Vurdering 40,000 Kr.). Brandassurance for Bygningerne 23,955 Kr. Areal 67 Tdr. Ld., deraf Ager 61, Skov 1, Veje m. m. 3,



Østergaard.

Have og Gaardsplads 2. Agermarken drives i en 9 Marksdrift: Havre, Helbrak, Vintersæd, Roer, Blandsæd, Blandsæd og 3aars Græs. Jordens Bonitet er dels mild Muld paa Lerunderlag og dels lettere Muld paa Sandunderlag. Der holdes 20 Køer, 14 Stkr. Ungkvæg og Kalve og 2 Tyre af rød dansk Race, 5 Heste og 2 Plage. Sidste Aar solgtes c. 50 Fedesvin.

Østergaard har hørt under Baroniet Gaunø. Den ældst kendte Fæster er Niels Jensen, der døde 1854, og hvis Søn, nuv. Ejers Fader, Niels Chr. Nielsen, overtog Nordgaard ved sit Giftermaal; hans Hustru døde, da nuv. Ejer var 4½ Aar, hvorefter denne kom her til Gaarden som Plejesøn. Efter Niels Jensens Død giftede Enken sig med Lars Madsen, der 1853 overtog Fæstet, som han 1891 frattraadte til Fordel for sin Stedsøns Søn, den nuv. Ejer; han købte samtidig Gaarden til Arvefæste.

Stenagergaard, Kongsted Sogn. Postforb.: Rønnede, og St.: Fakse, hvortil c. 9 Km. Tlf. 1 over Hemmestrup Central. Gaarden ligger c. 12 Km. fra Præstø. Ejer: *Hans Johan Hansen*, som overtog Gaarden 1. April 1912, er født paa Ejendommen 21. Febr. 1874 og gift med *Anna Marie Madsen*, født i Halagermagle 30. Marts 1872.

Matr.-Nr. 5a af Lestrup. Hartkorn 6 Tdr. 5 Skpr. ¼ Alb. Ejendomsskyld 31,000 Kr. (efter ny Vurdering 42,000 Kr.). Brandassurance for Bygningerne

19,240 Kr. Areal 53½ Td. Ld., deraf Ager 51, Hegn m. m. 1, Have og Gaardsplads 1½. Agermarken drives i en 9 Marksdrift: Havre, Sneglebælg og Italiensk Rajgræs, Rug, Byg, Roer, Blandsæd, Havre og 2aars Græs. Jordens Bonitet er



Stenagergaard.

mild Muld. Der holdes 17 Køer, 15 Stkr. Ungkvæg og Kalve og 2 Tyre af rød dansk Race, 5 Heste og 3 Plage. Sidste Aar solgtes c. 75 Fedesvin.

Stenagergaard var Fæste under Baroniet Gaunø. Som ældst kendt Fæster nævnes 1832 Hans Johansen, der overtog Fæstet ved sit Giftermaal med forrige Fæsters Enke; ved hans Død i 1870 overtog Sønnen, Johan Hansen, Gaarden, som han købte til Arvefæste; 1912 overdrog han Ejendommen til sin Søn, den nuv. Ejer.

Græsholt, Kongsted Sogn. Postforb.: Rønnede, og St.: Fakse, hvortil c.9 Km. Tlf. 6 over Hemmestrup Central. Gaarden ligger c. 12 Km. fra Præstø. Ejer: *Peder Pedersen*, som overtog Gaarden 12. Maj 1875, er født i Everdrup 6. Juni 1849 og var gift med *Karen Marie Hansen*, født paa Ejendommen 28. Aug. 1848, død 2. Marts 1905.

Matr.-Nr. 6a af Lestrup. Hartkorn 6 Tdr. 3 Fdkr. 1¼ Alb. Ejendomsskyld 30,000 Kr. (efter ny Vurdering 40,000 Kr.). Brandassurance for Bygningerne 24,000Kr.



Græsholt.

Areal 48 Tdr. Ld., deraf Ager 45, Veje, Hegn m. m. 1½, Have og Gaardsplads 1½. Agermarken drives i en 9 Marksdrift: Havre, Sneglebælg m. m. og Halvbrak, Hvede, Byg, Roer, Byg, Havre og 2aars Græs. Jordens Bonitet er dyb Lermuld paa Lerunderlag. Der holdes 18 Køer, 10 Stkr. Ungkvæg og Kalve og 2 Tyre af rød dansk Race, 4 Heste, 3 Plage og Føl, 2 Faar. Sidste Aar solgtes c. 50 Fedesvin.

Græsholt hørte i sin Tid under Baroniet Gaunø og var 1762 bortfæstet til Rasmus Pedersen, som c. 1803 afstod Fæstet til Fordel for sin Søn, Lars Rasmussen; efter hans Død bestyrede Sønnen, Hans Larsen, Gaarden for Moderen; han fik Fæstet overdraget 1843 og efterfulgtes ved sin Død 1873 af Datteren, der 1875 blev gift med nuv. Ejer.

Bjerggaard, Kongsted Sogn. Postforb.: Rønnede, og St.: Haslev, hvortil c. 11 Km. Gaarden ligger c. 18 Km. fra Næstved. Ejer: *Knud Jacob Larsen*, som overtog Gaarden 1. Aug. 1915, er født i Vester Egede 26. Aug. 1875 og var gift med *Ida Karoline Kirstine Hemmingsen*, født paa Pilegaard, Skovthorup, 17. Febr. 1885, død 17. Oktbr. 1916.

Matr.-Nr. 5a af Borup. Hartkorn 5 Tdr. 5 Skpr. 1 Fdkr. 1½ Alb. Ejendoms-skyld 32,000 Kr. (efter ny Vurdering 42,000 Kr.). Brandassurance for Bygningerne 23,870 Kr. Areal 60½ Td. Ld., deraf Ager 47¾, Eng 10, Mose ¾, Skov ½,



Bjerggaard.

Veje, Hegn m. m. ½, Have og Gaardsplads 1½. Agermarken drives i en 8 Marksdrift: Havre, Helbrak, Vintersæd, Byg, Roer, Blandsæd og 2aars Græs. Jordens Bonitet er væsentlig Lermuld. Der holdes 18 Køer, 12 Stkr. Ungkvæg og Kalve og 2 Tyre af rød dansk Race, 4 Heste, 6 Plage og Føl. Sidste Aar solgtes c. 50 Fedesvin og c. 80 Maanedsgriise.

Peder Pedersen overtog Fæstet efter sin Fader, og ved hans Død overtog Enken Gaarden; hun efterfulgtes 1899 af Sognefoged Hans Peder Larsen, som købte Ejendommen til Arvefæste og overdrog den senere til sin Søn, den nuv. Ejer, efter at have frasolgt en Del Jorder. Der er indlagt elektrisk Lys og Kraft i Bygningerne.

Kjeldsbjerg, Kongsted Sogn. Postforb.: Rønnede, og St.: Haslev, hvortil c. 11 Km. Gaarden ligger c. 18 Km. fra Næstved. Ejer: *Carl Olsen*, som overtog Gaarden 20. Jan. 1914, er født paa Haslev Mark 3. Febr. 1877 og var gift med *Karen Marie Hemmingsen*, født paa Ejendommen 2. Novbr. 1876, død 6. Novbr. 1913.

Matr.-Nr. 6a af Borup. Hartkorn 5 Tdr. 1 Skp. 2 Fdkr. ¼ Alb. Ejendoms-skyld 28,000 Kr. (efter ny Vurdering 38,000 Kr.). Brandassurance for Bygningerne 14,240 Kr. Areal 64 Tdr. Ld., deraf Ager 46, Eng 8, Mose ½, Skov 6, Veje m. m. 1½, Have og Gaardsplads 2. Agermarken drives i en 8 Marksdrift: Havre, Helbrak, Vintersæd, Byg, Roer, Blandsæd og 2aars Græs. Jordens Bonitet er noget forskelligartet. Der holdes 16 Køer, 11 Stkr. Ungkvæg og Kalve og 2 Tyre af rød dansk Race, 4 Heste, 1 Plag og 2 Faar. Sidste Aar solgtes c. 35 Fedesvin.

Kjeldsbjerg har nuv. Ejer faaet overdraget af sin Svigerfader, Hans Hemmingsen, der 1879 købte Ejendommen til Arvefæste.

Sneholt, Dalby Sogn. Postforb. og St.: Thureby, hvortil c. 7 Km. Tlf. 42 over Ulse Central. Gaarden ligger 18½ Km. fra Køge. Ejer: *Jens Jørgensen*, som overtog Gaarden 9. Decbr. 1904, er født paa Ejendommen 17. April 1862 og gift med *Ane Kristine Nielsen*, født i Kjederup 26. Marts 1870.

Matr.-Nr. 9 af Dalby. Hartkorn 5 Tdr. 5 Skpr. 1 Fdkr. 2¼ Alb. Ejendoms-skyld 29,500 Kr. (efter ny Vurdering 37,000 Kr.). Brandassurance for Bygningerne 13,620 Kr. Areal 47¾ Td. Ld., deraf Ager 45¾, Hegn m. m. 1, Have og Gaardsplads 1½. Agermarken drives i en 8 Marksdrift: Havre, ½ Helbrak ½ benyttet Brak, Rug, Byg, Roer, Blandsæd og 2aars Græs. Jordens Bonitet er væsent-

lig mild Muld. Der holdes 15 Køer, 11 Stkr. Ungkvæg og Kalve og 2 Tyre af rød dansk Race, 4 Heste og 2 Plage. Sidste Aar solgtes c. 40 Fedesvin.

Sneholm, der i sin Tid hørte under Lystrup, var under Udskiftningen 1794 bortfæstet til Ole Hansen, som i 1820erne fratraadte Fæstet til Fordel for sin Søn,



Sneholm.

Hans Olsen; han døde 1831, hvorefter Gaarden overtoges af Enken, som anden Gang giftede sig med Lars Pedersen; efter hans Død overtog Enken atter Fæstet, som hun 1855 fratraadte til Fordel for sin Søn af første Ægteskab, Jørgen Hansen. Ved hans Død i 1876 overtog Enken Ejendommen, der blev bestyret af Sønnen, den nuv. Ejer, som 1904 købte Gaarden til fuldkommen fri Ejendom. — Elektricitet er indlagt i Bygningerne.

Spurvemose, Dalby Sogn. Postforb. og St.: Thureby, hvortil c. 6 Km. Tlf. 31 over Ulse Central. Gaarden ligger c. 17 Km. fra Køge. Ejerinde: Enkefru *Ane Kirstine Hansen*, f. *Andersen*. Gaarden er bortforpagtet til Sønnen *Anders Hansen*, som overtog Forpagtningen 1. Novbr. 1909; han er født paa Ejendommen 1. Febr. 1878 og gift med *Johanne West*, født i København 16. Febr. 1880.

Matr.-Nr. 4a af Dalby Borup. Hartkorn 5 Tdr. 6 Skpr. Ejendomsskyld 33,000 Kr. (efter ny Vurdering 40,000 Kr.). Brandassurance for Bygningerne c. 18,000 Kr., for en Lade i Marken 3,888 Kr. og for Ejerindens Bolig 4,000 Kr.



Spurvemose.

Areal 51 Tdr. Ld., deraf Ager 43½, Eng 3, Veje, Hegn m. m. 1½, Have og Gaardsplads 3. Agermarken drives i en 8 Marksdrift i Veksel med 2 Korn- og 6 Frøafgrøder af Runkelroer, Turnips, Engsvingel, Hundegræs, Spinat og Hvidkaal. Jordens Bonitet er for Størstedelen dyb Lermuld paa Lerunderlag. Der holdes 2 Køer, 4 Heste, 4 Plage og Føl. Sidste Aar solgtes c. 70 Fedesvin.

Spurvemose var Fæste under Grevskaftet Bregentved, og Fæsterrækken kan føres tilbage til Anders Hansen i Slutningen af det 18. Aarh.; han afstod Fæstet 1832 til Fordel for sin Søn, Hans Andersen, som 1865 efterfulgtes af Sønnen, Hans Hansen, der samtidig købte Ejendommen til Arvefæste. Han var Veteran fra Krigen 1864 og døde 1913, hvorefter Gaarden overtoges af Enken, den nuv. Ejerinde; Sønnen, den nuv. Forpagter, havde haft den i Forpagtning siden 1909; fra 1916 ejer han en Gaard i Haslev.

Kildegaard, Dalby Sogn. Postforb. og St.: Thureby, hvortil c. 6 Km. Gaarden ligger c. 17 Km. fra Køge. Ejer: *Hans Andersen*, som overtog Gaarden 27. Marts 1904, er født i Tollerød 1. Aug. 1872 og gift med *Ane Sofie Hansen*, født i Hastrup 28. April 1882.

Matr.-Nr. 5a af Høsten. Hartkorn 5 Tdr. 5 Skpr. 1 Fdkr. 2½ Alb. Ejendomsskyld 33,000 Kr. (efter ny Vurdering 40,000 Kr.). Brandassurance for Bygningerne 19,115 Kr. og for et Arbejderhus 3,300 Kr. Areal 52¼ Td. Ld., deraf Ager 50¼, Veje, Hegn m. m. 1, Have og Gaardsplads 1½. Størstedelen af Agermarken drives i en 7 Marksdrift: Havre, benyttet Brak, Vintersæd, ½ Byg ½ Roer,



Kildegaard.

Blandsæd og 2aars Græs. Jordens Bonitet er dels Lermuld og dels stærk Lerjord. Der holdes 20 Køer, 6 Stkr. Ungkvæg og Kalve og 2 Tyre af rød dansk Race, 4 Heste og 2 Plage. Sidste Aar solgtes 62 Fedesvin.

Kildegaard var Fæste under Grevskabet Bregentved, og som ældst kendt Fæster nævnes Peder Jørgensen, der 1857 efterfulgtes af Sønnen, Hans Pedersen; dennes Søn, Chr. Pedersen, fik 1896 Fæstet overdraget, og efter hans Død 1903 mageskiftede Grevskabet Gaarden med Ole Andersens Gaard i Tollerød, der var Arvefæste. Ole Andersen forpagtede derefter sin Gaard i Tollerød og overdrog 1904 Gaarden her til sin Søn, den nuv. Ejer. — Hovedb. staar i Grundmur med Skifertag, Avlsb. staar væsentligst i Bindingsværk med Straatage. De faste Maskiner drives ved Vindmotor, og der er indlagt elektrisk Lys.

Højland, Dalby Sogn. Postforb. og St.: Thureby, hvortil c. 6 Km. Gaarden ligger c. 17 Km. fra Køge. Ejer: *Grevskabet Bregentved*. Nuv. Fæster: *Peder Christiansen*, som overtog Gaarden 13. Oktbr. 1897, er født paa Ejendommen 27. Jan. 1844 og var gift med *Ane Marie Nielsen*, født i Orup 27. Jan. 1846, død 20. Marts 1915. Gaarden er bortforpagtet til Svigersønnen, *Axel Christiansen*, født i Terslev Sogn 15. Marts 1889 og gift med *Klara Marie Christiansen*, født 2. Marts 1886.

Matr.-Nr. 7 af Høsten. Hartkorn 5 Tdr. 7 Skpr. 3 Fdkr. 2½ Alb. Ejendomsskyld 32,000 Kr. (efter ny Vurdering 42,000 Kr.). Brandassurance for Bygningerne 12,000 Kr. Areal 47½ Td. Ld., deraf Ager 42, Eng 3½, Hegn m. m. ½, Have og Gaardsplads 1½. Agermarken drives i en 8 Marksdrift: Byg, benyttet Brak, ⅔ Hvede ⅓ Roer, Byg, Roer, Havre og 2aars Græs. Jordens Bonitet er noget forskelligartet. Der holdes 18 Køer, 10 Stkr. Ungkvæg og Kalve og 2 Tyre af rød dansk Race, 4 Heste og 2 Plage. Sidste Aar solgtes c. 70 Fedesvin.

Højland har den nuv. Fæster faaet overdraget efter sin Moder, Enke efter Hans Chr. Andersen.

Brogaard, Dalby Sogn. Postforb. og St.: Thureby, hvortil c. 6 Km. Gaarden ligger c. 17 Km. fra Køge. Ejer: *Hans Peder Johannesen*, som overtog Gaarden 1. April 1897, er født i Strøby 19. Jan. 1867 og gift med *Susanne Marie Hansen*, født i Jenstrup 20. Aug. 1872.

Matr.-Nr. 8a m. fl. af Høsten. Hartkorn 6 Tdr. 1 Skp. 1 Alb. Ejendoms-skyld 32,000 Kr. (efter ny Vurdering 42,000 Kr.). Brandassurance for Bygningerne 21,595 og for et Lejehus 1,900 Kr. Areal 49¼ Td. Ld., deraf Ager 47¼, Veje, Hegn m. m. 1, Have og Gaardsplads 1. Af Agermarken drives 40¼ Td. Ld. i en 9 Marksdrift: Havre, Helbrak, Vintersæd, Roer, Byg, ½ Vikkehavre ½ Ærter, Blandsæd og 2aars Græs; Resten, der er opdyrket Mose, drives i en 5 Marksdrift:



Brogaard.

Roer, Byg og 3aars Græs. Jordens Bonitet er væsentlig stærk Lerjord og Lermuld. Der holdes 20 Køer, 10 Stkr. Ungkvæg og Kalve og 2 Tyre af rød dansk Race, 4 Heste og 2 Plage. Sidste Aar solgtes c. 80 Fedesvin.

Brogaard, der var Fæste under Grevskabet Bregentved, var i Slutningen af det 18. Aarh. bortfæstet til Lars Jensen, som c. 1840 efterfulgtes af sin Svigersøn, Jacob Andersen; han købte 1875 Ejendommen til Arvefæste og solgte s. A. til Sogneraadet, der vilde benytte den til Fattiggaard, men mageskiftede den med Hans Jørgen Andersens Gaard i Jenstrup. H. J. Andersen efterfulgtes af Svigersønnen, den nuv. Ejer, der 1916 indløste Arvefæstet og afgiften.

Egebæksgaard, Dalby Sogn. Postforb. og St.: Thureby, hvortil c. 6 Km. Gaarden ligger c. 17 Km. fra Køge. Ejerinde: Enkefru *Anna Sofie Hansen*, f. *Nielsen*, som overtog Gaarden 5. Jan. 1904, er født i Høsten 7. Maj 1867 og var gift med *Ole Hansen*, født paa Ejendommen 10. Septbr. 1848, død 5. Jan. 1904. Gaarden bestyres af Sønnen, *Anders Viggo Hansen*, født 25. Aug. 1892.



Egebæksgaard.

Matr.-Nr. 9 af Høsten. Hartkorn 6 Tdr. 7 Skpr. 3 Fdkr. 2¼ Alb. Ejendoms-skyld 36,000 Kr. (efter ny Vurdering 44,000 Kr.). Brandassurance for Bygningerne 18,000 Kr. Areal 55 Tdr. Ld., deraf Ager 53, Veje, Hegn m. m. ½, Have og Gaardsplads 1½. Agermarken drives hovedsagelig i en 9 Marksdrift: Havre, ½ Bælgsæd ½ Staldfoder, benyttet Brak, Rug, Blandsæd, Roer, Blandsæd og 2aars Græs. Jordens Bonitet er for Størstedelen stærk Lerjord og stenet Muld. Der holdes 20 Køer, 8 Stkr. Ungkvæg og Kalve og 2 Tyre af rød dansk Race, 4 Heste og 2 Plage. Sidste Aar solgtes c. 30 Fedesvin og c. 100 Maanedsgribe.

Egebæksgaard var Fæste under Grevskabet Bregentved, og Fæsterrækken kan føres tilbage til Udskiftningstiden 1794—1804, da Peder Larsen havde Fæstet. Han efterfulgtes af Sønnen, Lars Pedersen, efter hvem Fæstet overtoges 1845 af hans Søn, Hans Larsen; denne afstod Fæstet til Fordel for sin Søn, Ole Hansen, den nuv. Ejerindes afdøde Mand; hun købte 1912 Ejendommen til fuldkommen fri Ejendom.

O. Olsens Forpagtergaard paa Høsten Mark, Dalby Sogn. Postforb. og St.: Thureby, hvortil c. 5½ Km. Gaarden ligger c. 16½ Km. fra Køge. Ejer: *Grevskabet Bregentved*. Nuv. Forpagter: *Ole Olsen*, som overtog Gaarden 1. Maj 1869, er født paa Ejendommen 22. Febr. 1836 og gift med *Marie Pedersen*, født paa Gammelsøgaard 6. Septbr. 1848. Sønnerne, *Lars Peder Olsen* og *Carl Frederik Olsen*, fødte henholdsvis 4. Marts 1877 og 26. Febr. 1888, er Medhjælpere paa Gaarden.

Matr.-Nr. 10 af Høsten. Hartkorn 5 Tdr. 4 Skpr. 3 Fdkr. 2 Alb. Ejendoms-skyld 28,000 Kr. Brandassurance for Bygningerne c. 10,500 Kr. Areal 52 Tdr. Ld., deraf Ager 45, Eng 2, Veje m. m. 3½, Have og Gaardsplads 1½. Agermarken drives i en 8 Marksdrift: Havre, Helbrak, Rug, Byg, Roer, Blandsæd og 2aars Græs. Jordens Bonitet er væsentlig Lermuld. Der holdes 12 Køer, 6 Stkr. Ungkvæg og Kalve af rød dansk Race, 4 Heste og 2 Faar. Sidste Aar solgtes c. 20 Fedesvin.

Gaarden har den nuv. Forpagter overtaget efter Faderen, Ole Olsen, som tidligere havde haft den i Fæste under Grevskabet Bregentved. Gaarden var oprindeligt Tvillinggaard til Egebæksgaard.

Rylemose, Dalby Sogn. Postforb. og St.: Thureby, hvortil c. 6 Km. Gaarden ligger c. 17 Km. fra Køge. Ejer: *Hans Jacob Mogensen*, som overtog Gaarden 24. Novbr. 1905, er født i Eskildstrup 5. Maj 1867 og gift med *Ane Nikoline Pedersen*, født i Ørsted 6. Septbr. 1869.

Matr.-Nr. 11 af Høsten. Hartkorn 5 Tdr. 6 Skpr. 1 Fdkr. 2 Alb. Ejendoms-skyld 29,000 Kr. (efter ny Vurdering 38,000 Kr.). Brandassurance for Bygningerne 11,000 Kr. Areal 57½ Td. Ld., deraf Ager 52½, Eng 2, Skov ¼, Hegn m. m. ¼, Have og Gaardsplads 2. Størstedelen af Agermarken drives i en 8 Marksdrift: Havre, Helbrak, Vintersæd, Byg, Roer, Blandsæd og 2aars Gærs. Jordens Bonitet er væsentlig dyb, mild Muld paa Lerunderlag. Der holdes 17 Køer, 13 Stkr. Ungkvæg og Kalve og 2 Tyre af rød dansk Race, 6 Heste, 3 Plage og Føl samt 2 Faar. Sidste Aar solgtes c. 100 Fedesvin.

Rylemose var Fæste under Grevskabet Bregentved, men blev købt til Arvefæste 1868 af Niels Pedersen. Den nuv. Ejer har faaet Ejendommen ved Køb efter Dyrnlæge Olsen.

H. C. Hansens Gaard i Taagerup, Dalby Sogn. Postforb. og St.: Thureby, hvortil c. 7 Km. Tlf. 13 over Storkebæk Central. Gaarden ligger c. 19 Km. fra



H. C. Hansens Gaard.

Køge. Ejer: *Hans Chr. Hansen*, som overtog Gaarden 27. Juni 1899, er født i Roholte 28. Maj 1859 og gift med *Louise Jensen*, født i Hyllede 4. Maj 1854.

Matr.-Nr. 2a af Taagerup. Hartkorn 5 Tdr. 4 Skpr. 3 Fdkr. 1 Alb. Ejendoms- skyld 30,000 Kr. (efter ny Vurdering 39,000 Kr.). Brandassurance for Bygningerne 21,000 Kr. Areal 48½ Td. Ld., deraf Ager 46, Veje m. m. ½, Have og Gaards- plads 2. Agermarken drives væsentligst i en 8 Marksdrift: Havre, Brak, Vintersæd, Byg, Roer, Blandsæd og 2aars Græs. Jordens Bonitet er Lermuld paa Lerunderlag. Der holdes 14 Køer, 8 Stkr. Ungkvæg og Kalve og 2 Tyre af rød dansk Race, 5 Heste, 2 Plage og 3 Faar. Sidste Aar solgtes c. 40 Fedesvin.

Gaarden hørte i sin Tid under Grevskabet Bregentved. Fæstet blev c. 1830 overdraget til Hans Jensen, som 1870 afstod det til Fordel for sin Søn, Jens Hansen, der 1872 købte Ejendommen til Arvefæste; han solgte 1896 til Købmand N. Bonde, af hvem nuv. Ejer købte. — Jorderne ligger samlede Ø. for Gaarden.

Enkefru K. M. Olsens Fæstegaard i Taagerup, Dalby Sogn. Postforb. og St.: Thureby, hvortil c. 7 Km. Gaarden, der ligger c. 19 Km. fra Køge, hører under *Grevskabet Bregentved*. Nuv. Fæsterinde: Enkefru *Kristine Marie Olsen*, f. *Jørgensen*, som overtog Gaarden 1. Oktbr. 1911, er født paa Ejendommen 15. Septbr. 1866 og var gift med *Anders Olsen*, født paa Langeledsgaard, Egøje Mark, 18. Septbr. 1856, død 1. Oktbr. 1911. Gaarden bestyres af Sønnen, *Jørgen Peter Olsen*, født 13. Aug 1892.



Enkefru K. M. Olsens Fæstegaard.

Matr.-Nr. 3a af Taagerup. Hartkorn 5 Tdr. 5 Skpr. 1 Fdkr. 2¼ Alb. Ejendoms- skyld 28,500 Kr. Brandassurance for Bygningerne 18,000 Kr. Areal 44 Tdr. Ld., deraf Ager 42, Veje, Hegn m. m. ½, Have og Gaardsplads 1½. Størstedelen af Agermarken drives i en 8 Marksdrift: Havre, benyttet Brak; Rug, Byg, Roer, Blandsæd og 2aars Græs. Jordens Bonitet er Lermuld paa Lerunderlag. Der holdes 20 Køer, 10 Stkr. Ungkvæg og Kalve og 2 Tyre af rød dansk Race, 4 Heste, 2 Plage og 2 Faar. Sidste Aar solgtes c. 50 Fedesvin.

Fæsterrækken kan føres tilbage til Niels Jørgensen i 1820'erne; han efterfulgtes af Lars Andersen, efter hvem Gaarden 1840 blev overdraget til Jørgen Larsen; han døde 1883, hvorefter Enken overtog Ejendommen, som hun 1897 overdrog til sin Svigersøn, nuv. Ejerindes afdøde Mand.

Druestrup Vestergaard, Dalby Sogn. Postforb. og St.: Thureby, hvortil c. 7½ Km. Gaarden ligger c. 19 Km. fra Køge. Ejer: *Lars Petersen*, som overtog Gaarden 1. Maj 1911, er født i Skuderløse 11. Maj 1888.

Matr.-Nr. 1a af Druestrup. Hartkorn 4 Tdr. 7 Skpr. 3 Fdkr. 1 Alb. Ejendoms- skyld 28,500 Kr. (efter ny Vurdering 35,200 Kr.). Brandassurance for Bygningerne 14,000 Kr. Areal 45½ Td. Ld., deraf Ager 44, Have og Gaardsplads 1½. Ager- marken drives i en 8 Marksdrift: Havre, ½ Helbrak ½ benyttet Brak, Vintersæd, Byg, Roer, Blandsæd og 2aars Græs. Jordens Bonitet er for Størstedelen mild Muld. Der holdes 15 Køer, 10 Stkr. Ungkvæg og Kalve og 2 Tyre af rød dansk Race, 4 Heste og 2 Plage. Sidste Aar solgtes c. 60 Fedesvin.

Druestrup Vestergaard, der har været en Del i Handelen i de senere Aar, har nuv. Ejer købt af Hans Christensen.

Druestrupgaard, Dalby Sogn. Postforb. og St.: Thureby, hvortil c. 7½ Km. Gaarden ligger c. 19 Km. fra Køge. Ejer: *Jens Anders Petersen*, som overtog Gaarden 11. Marts 1887, er født i Karise 5. Septbr. 1862 og gift med *Inger Marie Rasmussen*, født i Karise 16. Aug. 1863.

Matr.-Nr. 2a m. fl. af Druestrup. Hartkorn 5 Tdr. 7 Skpr. 1 Fdkr. 2½ Alb. Ejendomsskyld 35,000 Kr. (efter ny Vurdering 42,000 Kr.). Brandassurance for Bygningerne 21,476 Kr. Areal 51½ Td. Ld., deraf Ager 46½, Veje, Hegn m. m. 3,



Druestrupgaard.

Have og Gaardsplads 2. Agermarken drives i en 8 Marksdrift: Havre, benyttet Brak, Vintersæd, Byg, Roer, Blandsæd, Kløver og ½ Ærter ½ Græs. Jordens Bonitet er dels Lermuld og dels mild Muld. Der holdes 20 Køer, 14 Stkr. Ungkvæg og Kalve og 2 Tyre af rød dansk Race, 4 Heste og 2 Plage. Sidste Aar solgtes c. 60 Fedesvin.

Druestrupgaard var Fæste under Grevskabet Bregentved, og Fæsterrækken kan føres tilbage til 1830erne, da Anders Larsen havde Gaarden; han fratraadte 1875 Fæstet til Fordel for sin Søn, Lars Andersen, der samtidig købte Ejendommen til Arvefæste; han solgte 1887 til nuv. Ejer. — De anselige Bygninger staar dels i Grundmur og dels i Bindingsværk.

Viverup Overdrevsgaard, Dalby Sogn. Postforb. og St.: Karise, hvortil c. 4 Km. Tlf. 7 over Storkebæk Central. Gaarden ligger c. 23 Km. fra Køge. Ejer: *Hans Pedersen*, som overtog Gaarden 1. April 1891, er født paa Ejendommen 14. April 1863 og gift med *Karen Sofie Pedersen*, født paa Lergaard i Aas 29. Septbr. 1871.

Matr.-Nr. 4a af Viverup. Hartkorn 5 Tdr. 1 Fdkr. 1 Alb. Ejendomsskyld 31,000 Kr. (efter ny Vurdering 39,000 Kr.). Brandassurance for Bygningerne 18,000 Kr. Areal 72 Tdr. Ld., deraf Ager 70, Have og Gaardsplads 2. Agermarken drives i en 8 Marksdrift: Havre, Helbrak, Rug, Byg, Roer, Blandsæd og 2aars Græs. Jordens Bonitet er væsentlig mild Muld. Der holdes 20 Køer, 16 Stkr. Ungkvæg og Kalve og 2 Tyre af rød dansk Race, 6 Heste, 2 Plage og 1 Faar. Sidste Aar solgtes c. 60 Fedesvin.

Viverup Overdrevsgaard hørte tidligere under Lystrup og var under Udskiftningen 1794 bortfæstet til Hans Jensen; ved hans Død 1828 overtog Enken Gaarden, som hun 1835 afstod til Fordel for Sønnen, Peder Hansen, hvis Datter blev gift med Peder Hansen; han frikøbte Gaarden i 1872, og ved sin Død i 1887 efterfulgtes han af Enken, der 1891 overdrog Ejendommen til Sønnen, den nuv. Ejer

Rodegaard, Dalby Sogn. Postforb. og St.: Haslev, hvortil c. 7½ Km. Tlf. 40 over Ulse Central. Gaarden ligger c. 18½ Km. fra Køge. Ejer: *Lars Peter Hansen*, som overtog Gaarden 2. Febr. 1897, er født i Vindbyholt 2. Jan. 1866 og gift med *Julie Kristiane Hansen*, født i Store Elmue 6. Juni 1866.

Matr.-Nr. 2a af Rode. Hartkorn 5 Tdr. 4 Skpr. 3 Fdkr. 2¼ Alb. Ejendomsskyld 30,000 Kr. (efter ny Vurdering 39,000 Kr.). Brandassurance for Bygningerne 32,450 Kr. Areal 49½ Td. Ld., deraf Ager 46½, Veje m. m. 1, Have og Gaardsplads 2. Størstedelen af Agermarken drives i en 9 Marksdrift: Havre, Helbrak,

Vintersæd, Roer, Byg, Bælgsæd, Blandsæd og 2aars Græs. Jordens Bonitet er væsentlig mild Muld. Der holdes 15 Køer, 12 Stkr. Ungkvæg og Kalve og 2 Tyre af rød dansk Race, 5 Heste og 2 Plage. Sidste Aar solgtes c. 60 Fedesvin.



Rodegaard.

Rodegaard var Fæste under Københavns Universitet. Under Udskiftningen c. 1808 nævnes Hans Rode som Fæster. Dyr læge Hvidberg solgte 1869 til Peter Peitersen, som 1896 solgte til Ole Christiansen, af hvem nuv. Ejer købte. — Der er indlagt elektrisk Lys og Kraft i Bygningerne.

Hytterkroggaard, Dalby Sogn. Postforb. og St.: Haslev, hvortil c. 7½ Km. Gaarden ligger c. 18½ Km. fra Køge. Ejer: *Anders Peder Andersen*, som overtog Gaarden 1. April 1917, er født paa Ejendommen 28. Aug. 1872 og gift med *Anna Kirstine Christiansen*, født i Høsten 6. Marts 1875.

Matr.-Nr. 5a af Rode. Hartkorn 4 Tdr. 4 Skpr. 1 Fdkr. Ejendomsskyld 28,000 Kr. (efter ny Vurdering 38,000 Kr.). Brandassurance for Bygningerne 21,827 Kr. Areal 45½ Td. Ld., deraf Ager 42, Veje 2, Have og Gaardsplads 1½. Agermarken



Hytterkroggaard.

drives i en 9 Marksdrift: Havre, Helbrak, Vintersæd, Roer, Byg, Bælgsæd til Staldfoder, Blandsæd og 2aars Græs. Jordens Bonitet er mild Muld. Der holdes 12 Køer, 8 Stkr. Ungkvæg og Kalve og 2 Tyre af rød dansk Race, 3 Heste og 2 Plage. Sidste Aar solgtes c. 30 Fedesvin.

Hytterkroggaard hørte tidligere under Grevskabet Bregentved. Anders Nielsen købte Gaarden til Arvefæste 1867. Hans Svigersøn, Niels Andersen, nuv. Ejers Fader, fik 1891 Gaarden. — Hovedb. staar i Grundmur med Skifertag og Avlsb. væsentligst i Bindingsværk med Straatage.

Elbogaard, Dalby Sogn. Postforb.: Fakse, og St.: Haslev, hvortil c. 10 Km. Tlf. 25 over Ulse Central. Gaarden ligger c. 20 Km. fra Køge. Ejer: Sognefoged *Niels Andersen*, som overtog Gaarden 14. Maj 1899, er født paa Ejendommen 31. Marts 1876 og gift med *Kristine Pedersen*, født i Høsten 3. Novbr. 1872.

Matr.-Nr. 1 m. fl. af Frenderup. Hartkorn 4 Tdr. 3 Skpr. 1½ Alb. Ejendomsskyld 29,000 Kr. (efter ny Vurdering 35,500 Kr.). Brandassurance for Bygningerne 21,495 Kr., for et Arbejderhus 1,000 Kr. Areal 42¼ Td. Ld., deraf Ager 40, Veje m. m. 1, Have og Gaardsplads 1¼. Størstedelen af Agermarken drives i en 8 Marksdrift: Havre, benyttet Brak, Rug, Byg, Roer, Blandsæd og 2aars Græs. Jordens Bonitet hovedsagelig mild Muld. Der holdes 15 Køer, 8 Stkr. Ungkvæg



Elbogaard.

og Kalve og 2 Tyre af rød dansk Race, 4 Heste, 3 Plage og 2 Faar. Sidste Aar solgtes c. 50 Fedesvin.

Elbogaard var tidligere Fæste under Lystrup Gods. Som ældst kendt Fæster nævnes c. 1790 Lars Pedersen, der 1824 efterfulgtes af Sønnen, Anders Larsen; han var født 1794 og døde 1874, efter at han 1865 havde afstaaet Fæstet til Fordel for sin Søn, Lars Andersen, som samtidig frikøbte Ejendommen for 5,700 Rbd. L. Andersen, der var Veteran fra Krigen 1864, var Sognefoged i en lang Aarrække og blev Dannebrogsmænd; ved hans Død 1899 overtog Sønnen, den nuv. Ejer, der ogsaa er Sognefoged, Ejendommen. — De velholdte Bygninger staar hovedsagelig i Grundmur med Straatage; en Trælade har Paptag.

Dalsgaard, Dalby Sogn. Postforb. og St.: Haslev, hvortil c. 7 Km. Gaarden ligger c. 18½ Km. fra Køge. Ejerinde: Enkefru *Juliane Marie Larsen*, f. *Pedersen*, som overtog Gaarden 7. Febr. 1906, er født paa Ejendommen 27. Maj 1870 og var gift med *Jens Peder Larsen*, født i Frerslev Sogn 27. Septbr. 1862, død 10. Juni 1902. Gaarden bestyres af Sønnen, *Jens Peder Larsen*, født 10. Juni 1889.

Matr.-Nr. 2a af Babberup. Hartkorn 5 Tdr. 5 Skpr. 3 Fdkr. Ejendomsskyld 30,500 Kr. (efter ny Vurdering 38,000 Kr.). Brandassurance for Bygningerne 27,500 Kr. Areal 54½ Td. Ld., deraf Ager 44½, Eng 7, Veje, Hegn m. m. 1, Have og



Dalsgaard.

Gaardsplads 2. Agermarken drives i en 8 Marksdrift: Havre, ½ Helbrak ½ benyttet Brak, Rug, Byg, Roer, Blandsæd og 2aars Græs. Jordens Bonitet er dels Ler- muld paa Lerunderlag og dels mild Muld. Der holdes 15 Køer, 19 Stkr. Ungkvæg og Kalve og 2 Tyre af rød dansk Race, 4 Heste og 2 Plage. Sidste Aar solgtes c. 30 Fedesvin og c. 50 Maanedsgriise.

Dalsgaard var Fæste under Grevskabet Bregentved. Peder Jensen købte Gaarden til Arvefæste 1868. Hans Enke giftede sig 1884 med Jørgen Jensen, efter hvis Død i 1899 Enken atter overtog Gaarden, hun efterfulgtes ved sin Død i 1906 af Datteren, den nuv. Ejerinde, hvis afdøde Mand havde bestyret Gaarden fra deres Giftermaal i 1889.

Nordholm, Ulse Sogn. Postforb.: Rønnede, og St.: Haslev, hvortil c. 7 Km. Tlf. 32 over Ulse Central. Gaarden ligger c. 21 Km. fra Køge. Ejer: *Jens Pedersen*, som overtog Gaarden 1. Maj 1893, er født paa Ejendommen 29. Aug. 1867 og gift med *Oline Marie Olsen*, født i Borup 13. April 1872.

Matr.-Nr. 5a af Olstrup. Hartkorn 5 Tdr. 4 Skpr. 2¼ Alb. Ejendomsskyld 31,600 Kr. (efter ny Vurdering 40,000 Kr.). Brandassurance for Bygningerne c. 21,000 Kr. Areal 41½ Td. Ld., deraf Ager 39½, Veje, Hegn m. m. ½, Have og Gaardsplads 1½. Agermarken drives i en 8 Marksdrift: benyttet Brak, Vintersæd,



Nordholm.

Blandsæd, Roer, Byg, Havre og 2aars Græs. Jordens Bonitet er dels dyb Lermuld og dels stærk Lerjord. Der holdes 16 Køer, 8 Stkr. Ungkvæg og Kalve og 2 Tyre af rød dansk Race, 4 Heste og 2 Plage. Sidste Aar solgtes c. 60 Fedesvin og c. 100 Maanedsgriise.

Nordholm var i Midten af det 18. Aarh. bortfæstet til Ole »Skjæpmager«, der efterfulgtes af Sønnen, Hans Olsen; denne afstod Fæstet c. 1820 til Fordel for Sønnen, Niels Hansen, der døde 1850, hvorefter Enken overtog Fæstet, som hun 1853 afstod til Sønnen, Peder Nielsen; denne købte 1872 Ejendommen til Arvefæste under Gisselfeldt. Ved hans Død 1890 overtog Enken Ejendommen og overdrog den 1893 til Sønnen, den nuv. Ejer.

Ellegaard, Ulse Sogn. Postforb. og St.: Haslev, hvortil c. 7 Km. Gaarden ligger c. 21 Km. fra Køge. Ejer: Forpagter af Ulsegaard *Carl Johan Neergaard-Dibbern*, som overtog Gaarden 1. April 1910, er født paa Snertingegaard 1878 og gift med *Frederikke Thomsen*, født paa Edelgave.

Matr.-Nr. 6a af Olstrup. Hartkorn 5 Tdr. 1 Skpr. 2 Fdkr. 1¼ Alb. Ejendomsskyld 35,000 Kr. Brandassurance for Bygningerne 12,600 Kr. Areal 58 Tdr. Ld., deraf Ager 53, Skov 1, Veje, Hegn m. m. 2, Have og Gaardsplads 2. Gaarden drives af Ejeren ved Bestyrer. Agermarken drives i en 6 Marksdrift i Veksel med 2 Kornafgrøder, 2 Frøafgrøder af Turnips og Hundegræs, 1 Roefafgrøde og Halvbrak efter Græs. Jordens Bonitet er forskelligartet. Der holdes 36 Stkr. Ungkvæg og Kalve og 1 Tyr af rød dansk Race, 2 Heste, 6 Plage og Føl.

Ellegaard, som nuv. Ejer har købt af Forpagter Boserup, ligger c. 1½ Km. N. for Olstrup By. Bygningerne er væsentlig opførte i Bindingsværk.

Kohavegaard, Ulse Sogn. Postforb.: Rønnede, og St.: Haslev, hvortil c. 9½ Km. Gaarden ligger c. 20½ Km. fra Næstved. Ejer: *Jens Jensen*, som overtog Gaarden 1. Maj 1917, er født i Sallerup 4. Jan. 1893 og gift med *Marie Johanne Madsen*, født i Lille Tvede 30. Septbr. 1892.

Matr.-Nr. 9a af Olstrup. Hartkorn 5 Tdr. 2¼ Alb. Ejendomsskyld 30,000 Kr. (efter ny Vurdering 48,000 Kr.). Brandassurance for Bygningerne c. 23,500 Kr. Areal 60 Tdr. Ld., deraf Ager 58, Veje, Hegn m. m. ½, Have og Gaardsplads 1½. Agermarken drives i en 8 Marksdrift: Havre, Helbrak, Hvede eller Rug, Roer, Byg, Blandsæd og 2aars Græs. Jordens Bonitet er mild Muld paa Lerunderlag. Der holdes 10 Køer, 20 Stkr. Ungkvæg og Kalve og 1 Tyr af rød dansk Race, 5 Heste og 2 Plage. Sidste Aar solgtes c. 30 Fedesvin.

Kohavegaard har nuv. Ejer købt af Hans Fred. Jensen. — Elektricitet er indlagt i Bygningerne.

Bastegaarden, Ulse Sogn. Postforb.: Rønnede, og St.: Haslev, hvortil c. 9½ Km. Gaarden ligger c. 20½ Km. fra Næstved. Ejer: *Hans Chr. Andersen*, som overtog Gaarden 22. Maj 1906, er født i Olstrup 29. Septbr. 1872 og gift med *Johanne Sofie Frederikke Christiansen*, født i Olstrup 4. April 1876.

Matr.-Nr. 10a af Olstrup. Hartkorn 4 Tdr. 4 Skpr. 1 Fdkr. ¼ Alb. Ejendoms-skyld 30,000 Kr. (efter ny Vurdering 39,000 Kr.). Brandassurance for Bygningerne c. 24,000 Kr. Areal 50 Tdr. Ld., deraf Ager 46, Veje m. m. 2, Have og Gaards-plads 2. Nuv. Ejer har forpagtet 28½ Td. Ld. af Svigerfaderens Gaards Jorder; disse drives sammen med Bastegaardens Jorder. Af Agermarken drives 68½ Td.



Bastegaarden.

Ld. i en 8 Marksdrift: Helbrak, Hvede, Havre, Roer, Byg, Blandsæd og 2aars Græs; 3 Tdr. Ld. dyrkes med Lucerne og 3 Tdr. Ld. henligger i vedvarende Græs. Jordens Bonitet er dels mild Muld og dels dyb Lermuld (den forpagtede Jord). Der holdes 27 Køer, 13 Stkr. Ungkvæg og Kalve og 2 Tyre af rød dansk Race, 6 Heste og 4 Plage. Sidste Aar solgtes c. 50 Fedesvin.

Bastegaarden hørte tidligere under Gisselfeldt og var c. 1823 bortfæstet til Lars Pedersen, efter hvis Død i 1854 Enken overtog Fæstet, som hun 1858 afstod til Fordel for deres Svigersøn, Hans Olsen, der havde bestyret Gaarden fra 1854. Han købte 1872 Ejendommen til Arvefæste og solgte den s. A. til Niels Hansen, der 1904 solgte til Søren Schiøller, af hvem nuv. Ejer købte. — Bygningerne staar overvejende i Grundmur. Der er indlagt elektrisk Lys og Kraft.

H. Pedersens Gaard i Skoverup, Ulse Sogn. Postforb.: Rønnede, og St.: Haslev, hvortil c. 10 Km. Gaarden ligger c. 20 Km. fra Næstved. Ejer: *Hans Pedersen*, som overtog Gaarden 2. Aug. 1890, er født paa Ejendommen 27. Febr. 1863 og gift med *Ellen Sofie Albrechtsen*, født i Kongsted 17. Jan. 1877.



H. Pedersens Gaard.

Matr.-Nr. 1a m. fl. af Skoverup. Hartkorn 4 Tdr. 3 Skpr. 1 Fdkr. ¼ Alb. Ejendomsskyld 29,300 Kr. (efter ny Vurdering 38,000 Kr.). Brandassurance for Bygningerne 12,037 Kr., for den tilkøbte Gaard 5,000 Kr. Areal 44 Tdr. Ld., deraf Ager 41¼, Eng ¼, Veje, Hegn m. m. 1, Have og Gaardsplads 1½. Agermarken drives i en 8 Marksdrift: Havre, Helbrak, Hvede eller Rug, Byg, Roer, Blandsæd og 2aars Græs. Jordens Bonitet er væsentlig dyb, mild Muld paa Lerunderlag. Der holdes 14 Køer, 6 Stkr. Ungkvæg og Kalve og 2 Tyre af rød dansk Race, 4 Heste og 3 Plage. Sidste Aar solgtes c. 50 Fedesvin.

Gaarden var Fæste under Gisselfeldt og i Slutningen af det 18. Aarh. bortfæstet til en Enke, som c. 1814 giftede sig med Hans Larsen, som 1846 efterfulgtes af Sønnen, Peder Hansen; han købte Gaarden til Arvefæste 1872 og efterfulgtes ved sin Død i 1890 af Sønnen, den nuv. Ejer, der 1908 tilkøbte en Nabogaard. — Der er indlagt elektrisk Lys og Kraft i Bygningerne.

Sølvmosegaard, Ulse Sogn. Postforb.: Rønnede, og St.: Haslev, hvortil c. 10 Km. Tlf. 49 over Rønnede Central. Gaarden ligger c. 20 Km. fra Næstved. Ejer: *Lars Nielsen*, som overtog Gaarden 1. April 1905, er født paa Ejendommen 24. Juli 1870 og gift med *Karen Sofie Hansen-Ebbe*, født paa Kjettinge Mark i Maribo Amt 25. Maj 1882.

Matr.-Nr. 2a af Skoverup. Hartkorn 5 Tdr. 5 Skpr. 2¼ Alb. Ejendomsskyld 35,000 Kr. (efter ny Vurdering 42,000 Kr.). Brandassurance for Bygningerne



Sølvmosegaard.

22,000 Kr. Areal 51 Tdr. Ld., deraf Ager 49, Veje, Hegn m. m. ½, Have og Gaardsplads 1½. Agermarken drives i en 8 Marksdrift: Havre, Brak, Rug, Byg, Roer, Blandsæd og 2aars Græs. Jordens Bonitet er væsentlig mild Muld. Der holdes 20 Køer, 14 Stkr. Ungkvæg og Kalve og 2 Tyre af rød dansk Race, 5 Heste, 4 Plage og Føl. Sidste Aar solgtes c. 90 Fedesvin.

Sølvmosegaard hørte tidligere under Gisselfeldt og var i Begyndelsen af det 19. Aarh. bortfæstet til Rasmus Steffensen, hvis Svigersøn, Mads Nielsen, 1871 købte den til Arvefæste; han efterfulgtes 1905 af sin Søn, den nuv. Ejer. — Der er indlagt elektrisk Lys og Kraft i Gaarden.

Æblegaard, Thureby Sogn. Postforb. og St.: Thureby, hvortil c. 7 Km. Tlf. 15 over Skrodsbjerg Central. Gaarden ligger c. 19 Km. fra Køge. Ejer: *Grevskabet Bregentved*. Nuv. Fæster: Sognefoged *Hans Chr. Andersen*, som, over-



Æblegaard.

tog Gaarden 11. April 1914, er født paa Ejendommen 5. Maj 1867 og gift med *Ane Sofie Nielsen*, født i Kjederup 13. Marts 1867.

Matr.-Nr. 7a af Kjederup. Hartkorn 4 Tdr. 5 Skpr. 1 Fdkr. ½ Alb. Ejendomsskyld 28,000 Kr. (efter ny Vurdering 40,000 Kr.). Brandassurance for Bygningerne c. 16,000 Kr. Areal 66½ Td. Ld., deraf Ager 62½, Veje m. m. 2, Have

og Gaardsplads 2. Agermarken drives i en 8 Marksdrift: Havre, Helbrak, Rug, Byg, $\frac{1}{2}$ Roer $\frac{1}{2}$ Staldfoder, Blandsæd og 2aars Græs. Jordens Bonitet er noget forskelligartet. Der holdes 18 Køer, 10 Stkr. Ungkvæg og Kalve og 2 Tyre af rød dansk Race, 5 Heste, 2 Plage og 2 Faar. Sidste Aar solgtes c. 65 Fedesvin.

Gaarden har været Fæste i samme Slægt gennem mindst 5 Generationer. Under Udskiftningen 1794—1805 nævnes Christen Ibsen, som 1831 frattraadte Fæstet til Fordel for sin Søn, Anders Christensen; han efterfulgtes ved sin Død 1887 af Sønnen, Christen Andersen, den nuv. Ejers Fader. — Bygningerne staar i Bindingsværk med Straatage undtagen en grundmuret Svinestald.

J. Rasmussens Fæstegaard i Karise, Karise Sogn. Postforb. og St.: Karise, hvortil c. $\frac{3}{4}$ Km. Tlf. 56 over Karise Central. Gaarden ligger c. 14 Km. fra Storehedinge. Ejer: *Grevskabet Bregentved*. Nuv. Fæster: *Jens Rasmussen*, som overtog Gaarden 8. Oktbr. 1860, er født paa Ejendommen 29. Marts 1835 og gift med *Kirsten Clemmendsdatter*, født i Karise 14. Jan. 1839. Gaarden bestyres af Sønnen, *Anders Rasmussen*, født 25. Febr. 1870 og gift med *Maren Nielsen*, født i Karise 10. Marts 1888.

Matr.-Nr. 8a m. fl. af Karise. Hartkorn 5 Tdr. 7 Skpr. 2 Fdkr. $1\frac{1}{4}$ Alb. Ejendomsskyld 31,000 Kr. (efter ny Vurdering 33,000 Kr.). Brandassurance for



J. Rasmussens Fæstegaard.

Bygningerne c. 16,000 Kr. Areal 42 Tdr. Ld., deraf Ager 35 $\frac{1}{4}$, Eng 3 $\frac{1}{2}$, Mose 1, Veje, Hegn m. m. $\frac{1}{4}$, Have og Gaardsplads 1 $\frac{1}{2}$. Agermarken drives i en 7 Marksdrift: Havre, benyttet Brak, Vintersæd, Blandsæd, Roer, Blandsæd og Kløver. Jordens Bonitet er hovedsagelig Lermuld paa Lerunderlag. Der holdes 11 Køer, 6 Stkr. Ungkvæg og Kalve og 1 Tyr af rød dansk Race, 4 Heste og 2 Plage. Sidste Aar solgtes c. 60 Fedesvin.

Fæsterrækken kan føres tilbage til c. 1762, da Gaarden var bortfæstet til Peder Jensen; efter hans Død giftede Enken sig med Clemmen Jensen (Oldefader til den nuv. Fæsters Hustru) og efter hans Død med Jens Jørgensen c. 1785. Omkring 1822 blev Fæstet overdraget til Rasmus Larsen, efter hvis Død i 1859 Enken overtog Ejendommen, som hun senere afstod til Fordel for Sønnen, den nuv. Fæster.

Karise Vestergaard, Karise Sogn. Postforb. og St.: Karise, hvortil c. $1\frac{1}{2}$ Km. Tlf. 71 over Karise Central. Gaarden ligger c. $15\frac{1}{2}$ Km. fra Storehedinge. Ejer: *Sigvard Georg Marius Greiersen*, som overtog Gaarden 1. Novbr. 1905, er født paa Bregentved Skyttebolig 24. Novbr. 1874 og gift med *Ane Marie Pedersen*, født paa Ejendommen 7. Maj 1875.

Matr.-Nr. 11a af Karise. Hartkorn 6 Tdr. 1 Skp. 1 Fdkr. Ejendomsskyld 31,000 Kr. (efter ny Vurdering 45,000 Kr.). Brandassurance for Bygningerne 18,750 Kr. Areal 50 $\frac{1}{4}$ Td. Ld., deraf Ager 42 $\frac{1}{2}$, Eng 4, Mose $\frac{1}{4}$, Veje m. m. 2, Have og Gaardsplads 1 $\frac{1}{2}$. Agermarken drives i en 12 Marksdrift: Havre, Helbrak, Hvede, Byg, Roer, Blandsæd, Kløver, Staldfoder, Rug, Blandsæd og 2aars Græs. Jordens Bonitet er noget forskelligartet. Der holdes 16 Køer, 18 Stkr. Ungkvæg og Kalve og 2 Tyre af rød dansk Race, 4 Heste, 3 Plage og 1 Faar. Sidste Aar solgtes c. 80 Fedesvin.

Karise Vestergaard, der er købt til Arvefæste fra Grevskabet Bregentved i 1866, har nuv. Ejer overtaget efter sin Svigerfader, Jens Pedersen.

Fauringgaard, Karise Sogn. Postforb. og St.: Karise, hvortil c. 2 Km. Tlf. 77 over Karise Central. Gaarden ligger c. 14 Km. fra Storehedinge. Ejer: *Hans Chr.*

Ferdinand, som overtog Gaarden 6. Juni 1906, er født i Herfølge 8. Juni 1873 og gift med *Anna Petrine Nielsen*, født paa Fed 8. Juni 1885.

Matr.-Nr. 12a af Karise. Hartkorn 6 Tdr. 2 Skpr. 2 Fdkr. $\frac{1}{4}$ Alb. Ejendoms-skyld 30,000 Kr. Brandassurance for Bygningerne 23,750 Kr. Areal 50 $\frac{1}{2}$ Tdr. Ld., deraf Ager 43 $\frac{1}{4}$, Eng 4, Mose $\frac{3}{4}$, Veje m. m. 1, Have og Gaardsplads 1 $\frac{1}{2}$. Agermarken drives hovedsagelig i en 7 Marksdrift: Havre, benyttet Brak, Hvede,



Fauringgaard.

Blandsæd, Roer, Byg og Kløver. Jordens Bonitet er Lermuld paa Lerunderlag. Der holdes 16 Køer, 8 Stkr. Ungkvæg og Kalve og 2 Tyre af rød dansk Race, 4 Heste og 2 Plage. Sidste Aar solgtes c. 60 Fedesvin.

Fauringgaard, der hørte under Grevskabet Bregentved, var 1794 bortfæstet til Hans Nielsen, som 1804 fratraadte Fæstet til Fordel for sin Søn, Niels Hansen; han efterfulgtes 1832 af sin Søn, Christen Nielsen; denne købte 1871 Ejendommen til Arvefæste, og ved hans Død i 1895 overtog Enken Ejendommen, som hun 1899 overdrog til Sønnen, Kristen Kristensen, der senere efterfulgtes af Svigersønnen, den nuv. Ejer.

Dragebækgaard, Karise Sogn. Postforb. og St.: Karise, hvortil c. 1 $\frac{1}{2}$ Km. Tlf. 69 over Karise Central. Gaarden ligger c. 14 Km. fra Storehedinge. Ejer: *Hans Peder Nielsen*, som overtog Gaarden 18. Aug. 1902, er født i Store Linde 23. Novbr. 1870 og gift med *Maren Kirstine Olsen*, født i Lille Linde 12. Oktbr. 1873.

Matr.-Nr. 14a m. fl. af Karise. Hartkorn 5 Tdr. 6 Skpr. 3 Fdkr. $\frac{1}{4}$ Alb. Ejendomsskyld 31,500 Kr. (efter ny Vurdering 41,000 Kr.). Brandassurance for Bygningerne 28,625 Kr. Areal 43 Td. Ld., deraf Ager 36, Eng 4, Mose 1, Hegn m. m. $\frac{1}{2}$, Have og Gaardsplads 1 $\frac{1}{2}$. Agermarken drives i en 9 Marksdrift: Havre, benyttet Brak, Vintersæd, Byg, Roer, Blandsæd, Byg og 2aars Græs. Jordens Bonitet er Lermuld paa Lerunderlag. Der holdes 14 Køer, 12 Stkr. Ungkvæg og Kalve og 2 Tyre af rød dansk Race, 4 Heste, 3 Plage og Føl. Sidste Aar solgtes c. 80 Fedesvin.

Dragebækgaard har nuv. Ejer købt ved Auktion. — Bygningerne staar dels i Grundmur, dels i Bindingsværk og dels i Træ. Elektrisk Lys og Kraft er indlagt.

Karisegaarde, Karise Sogn. Postforb. og St.: Karise, hvortil c. 2 Km. Tlf. 85 over Karise Central. Gaarden ligger c. 16 Km. fra Storehedinge. Ejer: *Niels Jensen*, som overtog Gaarden 1. April 1897, er født i Strøby Sogn 15. Novbr. 1869 og gift med *Ane Marie Pedersen*, født i Varpelev 10. Aug. 1873.

Matr.-Nr. 4a af Karisegaarde. Hartkorn 5 Tdr. 2 Skpr. 3 Fdkr. $\frac{1}{2}$ Alb. Ejendomsskyld 31,000 Kr. (efter ny Vurdering 39,000 Kr.). Brandassurance for Bygningerne 25,000 Kr. Areal 54 $\frac{1}{2}$ Td. Ld., deraf Ager 49, Eng 2 $\frac{1}{2}$, Skov 1 $\frac{1}{2}$, Have og Gaardsplads 1 $\frac{1}{2}$. Agermarken drives i en 8 Marksdrift: Havre, $\frac{1}{2}$ Helbrak $\frac{1}{2}$ benyttet Brak, Vintersæd, Byg, Roer, Blandsæd og 2aars Græs. Jordens Bonitet er dyb Lermuld paa Lerunderlag. Der holdes 15 Køer, 14 Stkr. Ungkvæg og Kalve og 2 Tyre af rød dansk Race, 4 Heste, 2 Plage og 4 Faar. Sidste Aar solgtes c. 70 Fedesvin.

Karisegaard var under Udskiftningen c. 1794 bortfæstet til Jens Pedersen, hvis Datter c. 1834 blev gift med Anders Larsen; han døde Aaret efter, og Enken



Karisegaard.

giftede sig 1836 med Hans Jensen som 1881 købte Ejendommen til Arvefæste fra Grevskabet Bregentved. H. Jensen døde 1892, hans Søn, Hans Hansen, solgte til nuv. Ejer.

J. Andersens Gaard i Storelinde, Karise Sogn. Postforb. og St.: Karise, hvortil c. 3 Km. Gaarden ligger c. 14 Km. fra Storehedinge. Ejer: *Jens Andersen*, som overtog Gaarden 1. April 1886, er født i Sibberup 7. Septbr. 1842 og gift med *Karen Sørensen*, født paa Ejendommen 21. Juli 1855. Sønnen, *Anders Peder Andersen*, født i Toksværd 19. Septbr. 1872 og gift med *Augusta Elisabeth Betty Foss*, født i Fakse 7. Jan. 1896, er Medhjælper paa Gaarden.

Matr.-Nr. 6a af Storelinde. Hartkorn 6 Tdr. 3 Skpr. 2 Fdkr. 1 Alb. Ejendomsskyld 34,000 Kr. Brandassurance for Bygningerne 16,600 Kr. Areal 46½ Td. Ld., deraf Ager 43½, Eng ½, Veje m. m. 1½, Have og Gaardsplads 1. Agermarken drives i en 9 Marksdrift: Havre, ½ Helbrak ½ benyttet Brak, Vintersæd, Byg, Blandsæd, Byg og 3aars Græs. Jordens Bonitet er Lermuld paa Lerunderlag. Der holdes 14 Køer, 6 Stkr. Ungkvæg og Kalve og 1 Tyr af rød dansk Race, 4 Heste, 2 Plage og 2 Faar. Sidste Aar solgtes c. 40 Fedesvin.

Nuv. Ejer har overtaget Ejendommen efter Svigerfaderen, Søren Hansen. — Gaarden er grundmuret og med Straatage.

H. P. Rasmussens Gaard i Pebringe, Karise Sogn. Postforb. og St.: Karise, hvortil c. 3 Km. Gaarden ligger c. 19 Km. fra Køge. Ejer: *Hans Peter Rasmussen*, som overtog Gaarden 1. April 1902, er født paa Ejendommen 4. Juni 1863 og gift med *Ane Sofie Christensen*, født i Viverup 16. Maj 1871.

Matr.-Nr. 1a af Pebringe. Hartkorn 5 Tdr. 3 Fdkr. 1¼ Alb. Ejendomsskyld 28,000 Kr. Brandassurance for Bygningerne 14,025 Kr. Areal 44½ Td. Ld., deraf Ager 38, Eng 2, Veje m. m. 3, Have og Gaardsplads 1½. Agermarken drives i en 8 Marksdrift: Havre, ½ Helbrak ½ benyttet Brak, Rug, Byg, Roer, Blandsæd og 2aars Græs. Jordens Bonitet er hovedsagelig mild Muld. Der holdes 10 Køer, 4 Stkr. Ungkvæg og Kalve og 1 Tyr af rød dansk Race og 4 Heste. Sidste Aar solgtes c. 30 Fedesvin.

Gaarden blev 1880 købt til Arvefæste fra Grevskabet Bregentved af Rasmus Hansen, den nuv. Ejers Fader. — Bygningerne staar væsentlig i Bindingsværk med Straatage.

Pebringegaard, Karise Sogn. Postforb. og St.: Karise, hvortil c. 2½ Km. Gaarden ligger c. 19½ Km. fra Køge. Ejer: *Jens Larsen*, som overtog Gaarden 1. Novbr. 1902, er født i Olstrup 18. Febr. 1866 og gift med *Ane Kirstine Pedersen*, født i Karise 23. Jan. 1871.

Matr.-Nr. 2a af Pebringe. Hartkorn 5 Tdr. 5 Skpr. 1 Fdkr. ¾ Alb. Ejendomsskyld 32,000 Kr. Brandassurance for Bygningerne 15,550 Kr. Areal 45¾ Td. Ld., deraf Ager 39¾, Eng 3, Veje m. m. 1½, Have og Gaardsplads 2, Agermarken drives i en 9 Markdrift: Havre, Byg, benyttet Brak, Rug, Byg, Roer, Blandsæd og 2aars Græs. Jordens Bonitet er væsentlig mild dyb Muld paa Lerunderlag. Der holdes 12 Køer, 10 Stkr. Ungkvæg og Kalve og 2 Tyre af rød dansk Race, 4 Heste, 1 Plage og Føl samt 3 Faar. Sidste Aar solgtes c. 55 Fedesvin.

Pebringegaard var Fæste under Grevskabet Bregentved og blev 1829 bortfæstet til Lars Jensen; han døde 1868, hvorefter Enken overtog Fæstet, som hun købte til Arve-



Pebringegaard.

fæste 1871. Datteren blev gift med Peder Hansen, der fik Gaarden overdraget sidst i 1870erne, og efter hans Død giftede Enken sig 1862 med Jens Hansen, som 1898 solgte til sin Svoger, Anders Pedersen, efter hvis Død i 1901 Gaarden overtoges af Datteren, der Aaret efter blev gift med nuv. Ejer.

Enkefru A. K. Olsens Gaard i Olstrup, Karise Sogn. Postforb. og St.: Karise, hvortil c. 3 Km. Gaarden ligger c. 20 Km. fra Køge. Ejerinde: Enkefru *Ane Kirstine Olsen*, f. *Olsen*, som overtog Gaarden 14. Juni 1914, er født i Karise Sogn 9. Septbr. 1844 og var gift med *Hans Olsen*, født paa Ejendommen 25. Septbr. 1841, død 14. Juni 1914. Gaarden bestyres af Sønnen, *Ole Hansen*, født 11. Oktbr. 1880 og gift med *Mette Kirstine Madsen*, født i St. Spjellerup 9. Juni 1882.

Matr.-Nr. 3 af Olstrup. Hartkorn 6 Tdr. 2 Skpr. 2 Fdkr. $\frac{3}{4}$ Alb. Ejendomsskyld 33,000 Kr. (efter ny Vurdering 42,500 Kr.). Brandassurance for Bygningerne 19,980 Kr. Areal $53\frac{3}{4}$ Td. Ld., deraf Ager 48, Hegn m. m. $3\frac{3}{4}$, Have og Gaardsplads 2. Agermarken drives overvejende i en 8 Marksdrift: Havre, Roer, Byg, Brak, Vintersæd, Blandsæd og 2aars Græs. Jordens Bonitet er hovedsagelig stærk Lerjord paa Lerunderlag. Der holdes 9 Køer, 10 Stkr. Ungkvæg og Kalve og 2 Tyre af rød dansk Race, 5 Heste og 3 Faar. Sidste Aar solgtes c. 30 Fedesvin.

Gaarden blev købt til Arvefæste 1881 fra Grevskabet Bregentved af nuv. Ejerindes afdøde Mand. — Gaarden staar i Bindingsværk undtagen n. Længe, der er grundmuret.

Gammelby Søndergaard, Karise Sogn. Postforb. og St.: Karise, hvortil c. 2 Km. Tlf. 6 over Karise Central. Gaarden ligger c. 16 Km. fra Storehedinge. Ejer: *Rasmus Rasmussen*, som overtog Gaarden 21. Juni 1905, er født i Værløse, Fakse Sogn, 11. Septbr. 1869 og gift med *Anny Oline Henriksen*, født i København 17. Oktbr. 1885.



Gammelby Søndergaard.

Matr.-Nr. 3a af Gammelby. Hartkorn 6 Tdr. 6 Skpr. 3 Fdkr. $2\frac{3}{4}$ Alb. Ejendomsskyld 33,000 Kr. (efter ny Vurdering 48,000 Kr.). Brandassurance for Bygningerne 29,979 Kr. Areal $48\frac{1}{2}$ Td. Ld., deraf Ager 40, Eng 4, Mose 3, Veje m. m. $\frac{1}{2}$, Have og Gaardsplads 1. Agermarken drives i en 7 Marksdrift: Havre, benyttet Brak, Vintersæd, Byg, Roer, Byg og Kløver. Jordens Bonitet er hovedsagelig god Muld paa Lerunderlag. Der holdes 21 Køer, 17 Stkr. Ungkvæg og

Kalve og 2 Tyre af rød dansk Race, 4 Heste, 4 Plage og Føl. Sidste Aar solgtes c. 140 Fedesvin.

Gammelby Søndergaard var c. 1790 bortfæstet til Morten Nielsen, som afstod det 1829 til Fordel for Sønnen, Niels Mortensen; han købte Gaarden til Arvefæste 1867, og efter hans Død 1869 overtog Enken Gaarden. Datteren blev gift med Ole Hansen, og deres Datter fik 1886 Gaarden overdraget og blev gift med Chr. Olsen, af hvem nuv. Ejer har købt.

Skredegaard, Karise Sogn. Postforb. og St.: Karise, hvortil c. 2 Km. Gaarden ligger c. 16 Km. fra Storehedinge. Ejer: *Jacob Peter Nielsen*, som overtog Gaarden 16. Novbr. 1915, er født i Snesere Torp 12. Septbr. 1886 og gift med *Birthe Christine Jacobsen*, født i Rødstofte 9. Aug. 1871.

Matr.-Nr. 5a af Gammelby. Hartkorn 4 Tdr. 2 Skpr. 1 Fdkr. Ejendomsskyld 28,000 Kr. (efter ny Vurdering 38,000 Kr.). Brandassurance for Bygningerne c. 27,300 Kr. Areal 34¼ Td. Ld., deraf Ager 32¼, Veje m. m. ½, Have og Gaards-



Skredegaard.

plads 1½. Agermarken drives i en 8 Marksdrift: Havre, benyttet Brak, Vintersæd, Roer, Byg, Blandsæd og 2aars Græs. Jordens Bonitet er væsentlig dyb Muld paa Lerunderlag. Der holdes 15 Køer, 13 Stkr. Ungkvæg og Kalve og 2 Tyre af rød dansk Race, 3 Heste, 3 Plage og 3 Faar. Sidste Aar solgtes c. 160 Fedesvin.

Skredegaard hørte oprindeligt under Grevskabet Bregentved. Fæsterrækken kan føres tilbage til Niels Pedersen, som c. 1830 afstod Fæstet til Fordel for Sønnen, Peder Nielsen, efter hvis Død i 1856 Gaarden overtoges af Enken, som Aaret efter giftede sig med Peder Hansen; han købte Gaarden til Arvefæste 1867 og solgte 1907 til Bager P. Hansen, der 1915 solgte til Murer Peder Jensen, af hvem nuv. Ejer købte.

Askehavegaard, Karise Sogn. Postforb. og St.: Karise, hvortil c. 3 Km. Tlf. 109 over Karise Central. Gaarden ligger c. 16 Km. fra Storehedinge. Ejer: *Hans Peder Christensen*, som overtog Gaarden 15. Juni 1917, er født paa Ejendommen 3. Juli 1883 og gift med *Ingeborg Kirstine Larsen*, født i Bunnerød.



Askehavegaard.

Matr.-Nr. 3 af Jørslev. Hartkorn 6 Tdr. 7 Skpr. 3 Fdkr. 1 Alb. Ejendomsskyld 34,000 Kr. (efter ny Vurdering 42,000 Kr.). Brandassurance for Bygningerne c. 19,000 Kr. Areal 52¼ Td. Ld., deraf Ager 50¼, Hegn m. m. ½, Have og Gaardsplads 1½. Agermarken drives i en 7 Marksdrift: ½ Græs ½ Havre, benyttet Brak, Vintersæd, Byg, Roer, ½ Blandsæd ½ Havre og Kløver. Jordens Bonitet er Lermuld paa Lerunderlag. Der holdes 18 Køer, 10 Stkr. Ungkvæg og

Kalve og 2 Tyre af rød dansk Race, 4 Heste og 2 Plage. Sidste Aar solgtes c. 70 Fedesvin.

Askehavegaard var c. 1800 bortfæstet til Mads Jørgensen, hvis Plejedatter c. 1839 blev gift med Anders Pedersen, som 1866 købte Gaarden til Arvefæste; han efterfulgtes 1887 af Svigersønnen, Jørgen Christensen, den nuv. Ejers Fader.

Gannehøj, Karise Sogn. Postforb. og St.: Karise, hvortil c. 3 Km. Tlf. 108 over Karise Central. Gaarden ligger c. 16 Km. fra Storehedinge. Ejer: *Lars Chr. Jensen*, som overtog Gaarden 8. Septbr. 1914, er født i Smerup 20. April 1886 og gift med *Karen Marie Rasmussen*, født paa Ejendommen 12. Aug. 1891.

Matr.-Nr. 4a af Jørslev. Hartkorn 6 Tdr. 7 Skpr. 2 Fdkr. 2½ Alb. Ejendomsskyld 32,000 Kr. (efter ny Vurdering 42,000 Kr.). Brandassurance for Bygningerne 19,490 Kr. Areal 53½ Td. Ld., deraf Ager 51½, Hegn m. m. ½, Have og Gaards-



Gannehøj.

plads 1½. Agermarken drives i en 8 Marksdrift: Havre, benyttet Brak, Vintersæd, Byg, Roer, Blandsæd og 2aars Græs. Jordens Bonitet er væsentlig Lermuld paa Lerunderlag. Der holdes 18 Køer, 18 Stkr. Ungkvæg og Kaive og 2 Tyre af rød dansk Race, 4 Heste og 2 Plage. Sidste Aar solgtes c. 100 Fedesvin.

Gannehøj var c. 1770 bortfæstet til Knud Knudsen, som fratraadte Fæstet c. 1803 til Fordel for sin Søn, Peder Knudsen, som c. 1842 efterfulgtes af Sønnen, Knud Pedersen; denne købte 1861 Gaarden til Arvefæste fra Grevskabet Bregentved og overdrog den c. 1875 til Sønnen, Hans Knudsen, efter hvis Død i 1890 Dødsboet solgte til Jens Rasmussen, den nuv. Ejers Svigerfader.

Randskov, Karise Sogn. Postforb. og St.: Karise, hvortil c. 3 Km. Tlf. 110 over Karise Central. Gaarden ligger c. 16 Km. fra Storehedinge. Ejer: *Chr. Axel*



Randskov.

Petersen, som overtog Gaarden 21. Septbr. 1895, er født i Gladsakse Sogn 6. Novbr. 1869 og gift med *Johanne Marie Nielsen*, født paa Ejendommen 17. Marts 1871.

Matr.-Nr. 5a af Jørslev. Hartkorn 6 Tdr. 4 Skpr. 1 Fdkr. Ejendomsskyld 32,000 Kr. (efter ny Vurdering 44,000 Kr.). Brandassurance for Bygningerne

19,740 Kr. Areal 48 Tdr. Ld., deraf Ager 45, Veje m. m. 1, Have og Gaardsplads 2. Agermarken drives i en 8 Marksdrift: Helbrak, Hvede, Byg, $\frac{2}{3}$ Roer $\frac{1}{3}$ Vikkehavre, Byg, Havre og 2aars Græs. Jordens Bonitet er væsentlig Lermuld paa Lerunderlag. Der holdes 12 Køer, 10 Stkr. Ungkvæg og Kalve og 2 Tyre af rød dansk Race, 4 Heste, 2 Plage og 2 Faar. Sidste Aar solgtes c. 50 Fedesvin.

Peder Olsen fratraadte Fæstet c. 1830 til Fordel for sin Søn, Ole Pedersen, ved hvis Død 1850 Enken blev gift med Hans Nielsen, som købte Gaarden til Arvefæste fra Grevskabet Bregentved 1869. Han døde 1886, og Enken overdrog senere Ejendommen til Svigersønnen, den nuv. Ejer.

Jørslev Nørregaard, Karise Sogn. Postforb. og St.: Karise, hvortil c. 3 Km. Tlf. 45 over Karise Central. Gaarden ligger c. 16 Km. fra Storehedinge. Ejer: *Hans Olsen*, som overtog Gaarden 27. April 1917, er født paa Ejendommen 11. April 1873.

Matr.-Nr. 6a af Jørslev. Hartkorn 6 Tdr. 5 Skpr. 3 Fdkr. $1\frac{1}{2}$ Alb. Ejendoms-skyld 28,000 Kr. (efter ny Vurdering 45,000 Kr.). Brandassurance for Bygningerne c. 22,500 Kr. Areal $54\frac{3}{4}$ Td. Ld., deraf Ager $52\frac{1}{4}$, Veje m. m. 1, Have og



Jørslev Nørregaard.

Gaardsplads $1\frac{1}{2}$. Størstedelen af Agermarken drives i en 9 Marksdrift: Havre, $\frac{1}{2}$ Helbrak $\frac{1}{2}$ benyttet Brak, Hvede, Byg, Roer, Bælgsæd, Byg og 2aars Græs. Jordens Bonitet er Lermuld paa Lerunderlag. Der holdes 16 Køer, 10 Stkr. Ungkvæg og Kalve og 2 Tyre af rød dansk Race, 5 Heste og 2 Plage. Sidste Aar solgtes c. 150 Fedesvin.

Jørslev Nørregaard var c. 1792 bortfæstet til Christen Frandsen; han efterfulgtes af Sønnen, Ole Christensen, som 1835 afstod Fæstet til Fordel for sin Søn, Ole Olsen; han købte 1866 Gaarden til Arvefæste fra Grevskabet Bregentved og efterfulgtes 1882 af Sønnen, Christen Olsen; han døde 1909, og Enken efterfulgtes senere af Sønnen, den nuv. Ejer.

P. Andersens Gaard i Alslev, Alslev Sogn. Postforb. og St.: Karise, hvortil c. $3\frac{1}{2}$ Km. Tlf. 87 over Karise Central. Gaarden ligger c. $16\frac{1}{2}$ Km. fra Storehedinge. Ejer: *Peder Andersen*, som overtog Gaarden i Jan. 1870, er født paa Ejendommen 10. April 1839 og gift med *Maren Christensen*, født paa Lodgaard i Vraaby 19. Decbr. 1850. Sønnerne, *Hans* og *Niels Andersen*, fødte henholdsvis 19. Decbr. 1884 og 12. Novbr. 1887, er Medhjælpere paa Gaarden.

Matr.-Nr. 3 m. fl. af Alslev. Hartkorn 6 Tdr. 5 Skpr. 3 Fdkr. 1 Alb. Ejendoms-skyld 34,000 Kr. (efter ny Vurdering 46,000 Kr.). Brandassurance for Bygningerne 16,600 Kr. Areal 51 Tdr. Ld., deraf Ager $46\frac{1}{2}$, Eng 1, Veje m. m. $2\frac{1}{2}$, Have og Gaardsplads 1. Agermarken drives væsentligst i en 8 Marksdrift: Havre, benyttet Brak, Vintersæd, Byg, Roer, Blandsæd og 2aars Græs. Jordens Bonitet er Lermuld paa Lerunderlag. Der holdes 25 Køer, 8 Stkr. Ungkvæg og Kalve og 2 Tyre af rød dansk Race, 4 Heste og 1 Plag. Sidste Aar solgtes c. 90 Fedesvin.

Gaarden er købt til Arvefæste fra Grevskabet Bregentved af nuv. Ejer samtidig med, at han overtog Gaarden efter sin Fader, Anders Christensen.

N. Hansens Gaard i Taagerup, Alslev Sogn. Postforb. og St.: Karise, hvortil c. 4 Km. Gaarden ligger c. 17 Km. fra Storehedinge. Ejer: *Niels Hansen*, som

overtog Gaarden 1. Novbr. 1891, er født i Tokkerup 30. Maj 1854 og gift med *Birthe Marie Larsen*, født i Værløse 17. Novbr. 1863. Sønnen, *Chr. Hansen*, født i Tokkerup 24. Septbr. 1891, er Medhjælper paa Gaarden.

Matr.-Nr. 3 m. fl. af Taagerup. Hartkorn 7 Tdr. 3 Fdkr. 1 Alb. Ejendoms-skyld 32,000 Kr. (efter ny Vurdering 40,000 Kr.). Brandassurance for Bygningerne 19,200 Kr. Areal 49 Tdr. Ld., deraf Ager 46 $\frac{3}{4}$, Eng $\frac{1}{4}$, Veje m. m. $\frac{1}{2}$, Have og Gaardsplads 1 $\frac{1}{2}$. Agermarken drives i en 7 Marksdrift: Havre, benyttet Brak, Rug, $\frac{1}{2}$ Blandsæd $\frac{1}{2}$ Roer, Byg og 2aars Græs. Jordens Bonitet er Lermuld paa Lerunderlag. Der holdes 15 Køer, 10 Stkr. Ungkvæg og Kalve og 2 Tyre af rød dansk Race, 4 Heste og 2 Plage. Sidste Aar solgtes c. 40 Fedesvin.

Gaarden blev 1863 købt til Arvefæste fra Vemmetofte af Sognefoged Niels Andreassen, som 1891 efterfulgtes af Sønnen Jacob Nielsen, af hvem nuv. Ejer købte.

N. C. Pedersens Gaard i Taagerup, Alslev Sogn. Postforb. og St.: Karise, hvortil c. 4 Km. Tlf. 43 over Vemmetofte Central. Gaarden ligger c. 17 Km. fra Storehedinge. Ejer: *Niels Chr. Pedersen*, som overtog Gaarden 1. Maj 1914, er født i Smerup 24. Juni 1889 og gift med *Yrsa Hansen*, født i Vraaby Skole 10. Juli 1894.

Matr.-Nr. 4a af Taagerup. Hartkorn 5 Tdr. 5 Skpr. 1 Fdkr. $\frac{3}{4}$ Alb. Ejendoms-skyld 34,000 Kr. (efter ny Vurdering 37,000 Kr.). Brandassurance for Bygningerne



N. C. Pedersens Gaard.

c. 20,000 Kr. Areal 46 Tdr. Ld., deraf Ager 41, Skov 1, Veje m. m. 1, Have og Gaardsplads 3. Størstedelen af Agermarken drives i en 7 Marksdrift: Halvbrak, Rug, Byg, Roer, Havre, Byg og Kløver. Jordens Bonitet er væsentlig mild Muld. Der holdes 10 Køer, 18 Stkr. Ungkvæg og Kalve og 2 Tyre af blandet Race, 5 Heste, 2 Plage og Føl samt 5 Faar. Sidste Aar solgtes c. 50 Fedesvin og c. 100 Maanedsgribe.

Peder Pedersen efterfulgtes c. 1845 i Fæstet af Sønnen, Hans Pedersen, efter hvis Død Enken giftede sig c. 1860 med Andreas Christoffersen, der c. 1864 købte Ejendommen til Arvefæste fra Vemmetofte. Han døde 1889, og Enken efterfulgtes 1902 af Sønnen, Hans Peder Christoffersen, af hvem nuv. Ejer købte.

Taagerup Vestergaard, Alslev Sogn. Postforb. og St.: Karise, hvortil c. 4 Km. Tlf. 68 over Vemmetofte Central. Gaarden ligger c. 17 Km. fra Store-



Taagerup Vestergaard.

hedinge. Ejer: *Jens Pedersen*, som overtog Gaarden 12. Juni 1892, er født paa Ejendommen 9. Febr. 1861 og var gift med *Ane Kirstine Sørensen*, født i Gammelby 27. Juni 1871, død 21. Novbr. 1916.

Matr.-Nr. 5 af Taagerup. Hartkorn 7 Tdr. 5 Skpr. 1 Fdkr. $\frac{1}{2}$ Alb. Ejendomsskyld 33,000 Kr. Brandassurance for Bygningerne 15,610 Kr. Areal 69 $\frac{1}{2}$ Td. Ld., deraf Ager 66 $\frac{1}{2}$, Veje m. m. 1, Have og Gaardsplads 2. Agermarken drives i en 9 Marksdrift: Helbrak, Rug, Byg, Blandsæd, Sneglebælg, $\frac{1}{2}$ Vikker $\frac{1}{2}$ Roer, Havre og 2aars Græs. Jordens Bonitet er væsentlig mild Muld. Der holdes 18 Køer, 12 Stkr. Ungkvæg og Kalve og 2 Tyre af rød dansk Race, 5 Heste, 2 Plage, 2 Faar og c. 300 Høns.

Taagerup Vestergaard, der var Fæste under Vemmetofte Kloster, blev 1859 ved Auktion købt af Peder Christiansen, der senere overdrog Gaarden til Sønnen, den nuv. Ejer.

O. A. Olsens Gaard i Taagerup, Alslev Sogn. Postforb. og St.: Karise, hvortil c. 4 Km. Tlf. 12 over Vemmetofte Central. Gaarden ligger c. 17 Km. fra Storehedinge. Ejer: *Ole Andersen Olsen*, som overtog Gaarden 1. Novbr. 1908, er født i Ølstykke 3. Marts 1876 og gift med *Kristine Jensen*, født i Lille Spjellerup 29. Juli 1882.

Matr.-Nr. 6a af Taagerup. Hartkorn 6 Tdr. 7 Skpr. 1 Fdkr. 1 $\frac{1}{4}$ Alb. Ejendomsskyld 33,500 Kr. (efter ny Vurdering 44,000 Kr.). Brandassurance for Bygningerne 19,962 Kr. Areal 47 $\frac{1}{2}$ Td. Ld., deraf Ager 45, Veje m. m. 1, Have og Gaardsplads 1 $\frac{1}{2}$. Agermarken drives i en 7 Marksdrift. Jordens Bonitet er Lermuld paa Lerunderlag. Der holdes 15 Køer, 12 Stkr. Ungkvæg og Kalve og 2 Tyre af rød dansk Race, 4 Heste og 3 Plage. Sidste Aar solgtes c. 60 Fedesvin.

Gaarden, der er Arvefæste under Vemmetofte, har nuv. Ejer købt af Lars Pedersen.

Ravnsborg, Alslev Sogn. Postforb. og St.: Karise, hvortil c. 4 Km. Gaarden ligger c. 17 Km. fra Storehedinge. Ejer: *Lars Sørensen*, som overtog Gaarden 1. Jan. 1863, er født i Hellested Sogn 10. Oktbr. 1836 og gift med *Inger Jørgensdatter*, født paa Ejendommen 18. Decbr. 1844. Sønnen, *Jørgen Henrik Sørensen*, født 13. Febr. 1876, er Medhjælper.

Matr.-Nr. 8 af Taagerup. Hartkorn 6 Tdr. 2 Skpr. 3 Fdkr. $\frac{3}{4}$ Alb. Ejendomsskyld 31,000 Kr. (efter ny Vurdering 39,000 Kr.). Brandassurance for Bygningerne 15,821 Kr. Areal 47 $\frac{3}{4}$ Td. Ld., deraf Ager 43, Hegn m. m. 3 $\frac{1}{4}$, Have og Gaardsplads 1 $\frac{1}{2}$. Agermarken drives i en 8 Marksdrift: Havre, benyttet Brak, Rug, Byg, $\frac{3}{4}$ Roer $\frac{1}{4}$ Staldfoder, Blandsæd og 2aars Græs. Jordens Bonitet er for Størstedelen Lermuld paa Lerunderlag. Der holdes 16 Køer, 10 Stkr. Ungkvæg og Kalve og 2 Tyre af rød dansk Race og 4 Heste. Sidste Aar solgtes c. 50 Fedesvin.

Ravnsborg har nuv. Ejer købt til Arvefæste fra Vemmetofte, samtidig med han overtog Gaarden efter sin Svigerfader, Jørgen Henriksen. — Bygningerne staar i Bindingsværk med Straatage.

H. C. Hansens Gaard i Bunnerød, Alslev Sogn. Postforb.: Fakse, og St.: Karise, hvortil c. 3 $\frac{1}{2}$ Km. Tlf. 67 over Karise Central. Gaarden ligger c. 19 Km. fra Storehedinge. Ejer: *Hans Chr. Hansen*, som overtog Gaarden 11. Jan. 1917, er født i Bunnerød 24. Novbr. 1877 og gift med *Gertrud Sofie Kirstine Rasmussen*, født i Lyderslev 17. Juli 1880.

Matr.-Nr. 3a af Bunnerød. Hartkorn 6 Tdr. 3 Skpr. 3 Fdkr. Ejendomsskyld 33,000 Kr. (efter ny Vurdering 54,000 Kr.). Brandassurance for Bygningerne 47,745 Kr. Areal 57 Tdr. Ld., deraf Ager 54 $\frac{1}{4}$, Skov $\frac{1}{4}$, Veje m. m. 1, Have og Gaardsplads 1 $\frac{1}{2}$. Agermarken drives i en 8 Marksdrift: Havre, benyttet Brak, Vintersæd, Byg, Roer m. m., Byg og 2aars Græs. Jordens Bonitet er dels Lermuld paa Lerunderlag og dels mild Muld paa blandet Underlag. Der holdes 22 Køer, 10 Stkr. Ungkvæg og Kalve og 2 Tyre af rød dansk Race, 4 Heste og 2 Plage. Sidste Aar solgtes c. 70 Fedesvin.

Gaarden har nuv. Ejer købt af Anders Pedersen, i hvis Slægts Besiddelse den havde været siden c. 1785. Bygningerne stammer fra 1913 efter en Brand. Vindmotor driver Gaardens eget Vandværk.

Fakse Præstegaard, Fakse Sogn. Postforb. og St.: Fakse, hvortil c. 2 Km. Tlf. 168 over Fakse Central. Gaarden ligger c. 19 Km. fra Præstø. Nuv. Beneficiarius: Pastor *Peter Jerndorf Storm Riemann*, som overtog Embedet 25. Novbr. 1895, er født i Odense 15. Juni 1848 og gift med *Eva Magdalena Engberg*, født i Hemmet Præstegaard i Ringkøbing Amt 17. Maj 1864. Gaarden er bortforpagtet til Avlsbruger *Peder Hansen*, Fakse.

Matr.-Nr. 1a m. fl. af Fakse Stubberup. Hartkorn 5 Tdr. 3 Skpr. 3 Fdkr. 2¼ Alb. Ejendomsskyld 30,000 Kr. (efter ny Vurdering 38,000 Kr.). Brandassurance for Bygningerne 18,315 Kr. og for Kapellanbolig 4,760 Kr. Areal 36¼ Td. Ld., deraf Ager 33¼, Have og Gaardsplads 3. Agermarken drives i en 7 Marksdrift: Helbrak, Hvede eller Rug, Byg, ½ Roer og Kartoffler ½ Blandsæd, Havre og 2aars Græs. Jordens Bonitet er dyb Lermuld paa Lerunderlag. Der holdes 12 Køer, 6 Stkr. Ungkvæg og Kalve og 1 Tyr af rød dansk Race, 2 Heste og 2 Plage. Sidste Aar solgtes c. 20 Fedesvin.

Fakse Nordgaard, Fakse Sogn. Postforb. og St.: Fakse, hvortil c. 4 Km. Tlf. 136 over Fakse Central. Gaarden ligger c. 20 Km. fra Præstø. Ejer: *Lars Pedersen*, som overtog Gaarden 12. Septbr. 1893, er født i Aashøj 20. Maj 1868 og gift med *Karen Marie Pedersen*, født i Aashøj 19. Marts 1870.

Matr.-Nr. 23a af Fakse Stubberup. Hartkorn 5 Tdr. 1 Fdkr. 1 Alb. Ejendomsskyld 30,000 Kr. (efter ny Vurdering 43,000 Kr.). Brandassurance for Bygningerne



Fakse Nordgaard.

15,010 Kr. Areal 61½ Td. Ld., deraf Ager 58½, Hegn m. m. 1, Have og Gaardsplads 2. Agermarken drives hovedsagelig i en 8 Marksdrift: Havre, benyttet Brak, Vintersæd, Byg, Roer, Blandsæd og 2aars Græs. Jordens Bonitet er gruset Muld paa blandet Underlag. Der holdes 22 Køer, 10 Stkr. Ungkvæg og Kalve og 2 Tyre af rød dansk Race, 5 Heste, 3 Plage og 2 Faar. Sidste Aar solgtes c. 120 Fedesvin.

O. P. Pedersen solgte 1888 Gaarden til Frederik Jensen, af hvem nuv. Ejer købte. — De velholdte Bygninger staar i Bindingsværk med Straatage; en grundmuret Svinstald bærer Cementstenstag.

A/S Fakse Kalkbruds Gaard i Fakse Stubberup By, Fakse Sogn. Postforb. og St.: Fakse, hvortil c. 2 Km. Gaarden ligger c. 18½ Km. fra Præstø. Ejer: Aktieselskabet *Fakse Kalkbrud*, som overtog Gaarden i 1915.

Matr.-Nr. 43a af Fakse Stubberup. Hartkorn 6 Tdr. 2 Skpr. 2 Fdkr. 1 Alb. Ejendomsskyld 33,000 Kr. Areal 46 Tdr. Ld., deraf Ager 44, Veje m. m. 1, Have og Gaardsplads 1. Gaarden drives ved Bestyrer. Agermarken drives i en 6 Marksdrift: Havre, Helbrak, Hvede, Byg, Blandsæd og Græs. Jordens Bonitet er dels Lermuld paa Lerunderlag og dels stærk Lerjord. Gaarden benyttes nærmest til Aktieselskabets Hestehold.

Gaarden var Forpagtergaard under Vemmetofte Kloster, indtil den brændte i 1915, hvorefter nuv. Ejer købte den. — Bygningerne staar væsentlig i Grundmur.

P. P. Olsens Gaard i Fakse Stubberup, Fakse Sogn. Postforb. og St.: Fakse, hvortil c. 2 Km. Tlf. 142 over Fakse Central. Gaarden ligger c. 18½ Km. fra Præstø. Ejer: *Poul Peder Olsen*, som overtog Gaarden 6. Juni 1914, er født i Frøslev 31. Aug. 1887 og gift med *Anna Andersen*, født i Alslev 26. Aug. 1891.

Matr.-Nr. 42a af Fakse Stubberup. Hartkorn 5 Tdr. 2 Alb. Ejendomsskyld 30,000 Kr. (efter ny Vurdering 41,000 Kr.). Brandassurance for Bygningerne 24,000 Kr. Areal 40¼ Td. Ld., deraf Ager 38¼, Veje m. m. 1, Have og Gaardsplads 1½. Agermarken drives væsentligt i en 7 Marksdrift: Havre, benyttet



P. P. Olsens Gaard.

Brak, Rug, Byg, Roer, Blandsæd og Kløver. Jordens Bonitet er overvejende Lermuld paa Lerunderlag. Der holdes 14 Køer, 10 Stkr. Ungkvæg og Kalve og 2 Tyre af rød dansk Race, 4 Heste og 2 Plage. Sidste Aar solgtes c. 100 Fedesvin.

J. P. Larsen solgte 1904 Gaarden til P. Gad og denne 1909 til Jens Andersen, af hvem nuv. Ejer købte.

Søndergaard, Fakse Sogn. Postforb. og St.: Fakse, hvortil c. 2 Km. Tlf. 155 over Fakse Central. Gaarden ligger c. 18 Km. fra Præstø. Ejer: *Poul Peter Jørgensen*, som overtog Gaarden 17. Marts 1911, er født paa Teglgård i Vibede 23. Marts 1886 og gift med *Trine Marie Larsen-Winther*, født i Ebbeskov 1. April 1890.

Matr.-Nr. 46a af Fakse Stubberup. Hartkorn 5 Tdr. 2 Skpr. 2½ Alb. Ejendomsskyld 30,000 Kr. Brandassurance for Bygningerne 19,500 Kr. Areal 44 Tdr.



Søndergaard.

Ld., deraf Ager 41½, Veje m. m. ½, Have og Gaardsplads 2. Agermarken drives i en 9 Marksdrift: Vintersæd, Byg, Sneglebælg og Italiensk Rajgræs til Frøavl, Havre, Roer, Byg og 3aars Græs (delvis Frøavl). Jordens Bonitet er for Størstedelen Lermuld paa Lerunderlag. Der holdes 12 Køer, 11 Stkr. Ungkvæg og Kalve og 2 Tyre af rød dansk Race, 4 Heste og 2 Plage. Sidste Aar solgtes c. 50 Fedesvin og c. 50 Maanedsgrise.

Søndergaard hørte under Vemmetofte og var under Udskiftningen bortfæstet til Ole (Larsen), der c. 1826 afstod Fæstet til sin Søn, Lars Olsen, som efterfulgtes af Sønnen, Jens Larsen; han købte Gaarden til Arvefæste og solgte 1906 til Peder Pedersen og denne Aaret efter til Frans Thoresen, af hvem nuv. Ejer købte. — Bygningerne er opførte efter Brand 1911. Der er indlagt elektrisk Lys og Kraft.

Stengaarden, Fakse Sogn. Postforb. og St.: Fakse, hvortil c. 3 Km. Tlf. 47 over Fakse Central. Gaarden ligger c. 18 Km. fra Præstø. Ejer: *Lars Peter Larsen*, som overtog Gaarden 8. Oktbr. 1910, er født i Strandhoved 17. Marts 1867 og gift med *Ellen Kirstine Hansen*, født paa Ejendommen 7. Decbr. 1867.

Matr.-Nr. 49a m. fl. af Fakse Stubberup. Hartkorn 6 Tdr. 2 Skpr. 3 Fdkr. 1 Alb. Ejendomsskyld 34,000 Kr. (efter ny Vurdering 44,000 Kr.). Brandassurance for Bygningerne 23,881 Kr. og for et Arbejderhus c. 2,000 Kr. Areal 55½ Td. Ld.,



Stengaarden.

deraf Ager 51½, Veje m. m. 2, Have og Gaardsplads 2. Størstedelen af Agermarken drives i en 8 Marksdrift: Havre, Brak, Vintersæd, Byg, Roer, Byg og 2aars Græs. Jordens Bonitet er Lermuld paa Lerunderlag. Der holdes 20 Køer, 10 Stkr. Ungkvæg og Kalve og 2 Tyre af rød dansk Race, 4 Heste, 3 Plage og 2 Faar. Sidste Aar solgtes c. 100 Fedesvin.

Peder Hansen efterfulgtes som Fæster c. 1830 af Sønnen, Hans Pedersen; denne døde c. 1841, hvorefter Enken giftede sig med Peder Hansen; han døde 1863, hvorpaa Enken efter hans andet Ægteskab giftede sig med Hans Hansen; samtidig købtes Gaarden til Arvefæste fra Vemmetofte. H. Hansen døde 1891, og ved hans Enkes Død overtog Svigersønnen, den nuv. Ejer, Gaarden. — Der er indlagt elektrisk Lys og Kogegas.

Thornfjeld, Fakse Sogn. Postforb. og St.: Fakse, hvortil c. 2½ Km. Tlf. 184 over Fakse Central. Gaarden ligger c. 18 Km. fra Præstø. Ejer: *Erik Jensen*, som overtog Gaarden 16. Febr. 1916, er født i Havnlev 17. Juni 1887.

Matr.-Nr. 130 af Fakse Stubberup. Hartkorn 5 Tdr. 5 Skpr. 1 Fdkr. 1¼ Alb. Ejendomsskyld 28,000 Kr. Brandassurance for Bygningerne c. 19,000 Kr. Areal 51 Tdr. Ld., deraf Ager 48½, Veje m. m. 1, Have og Gaardsplads 1½. Agermarken drives i en 8 Marksdrift: Havre, Brak, Vintersæd, Byg, Roer, Byg og 2aars Græs. Jordens Bonitet er for Størstedelen Lermuld paa Lerunderlag. Der holdes 16 Køer, 12 Stkr. Ungkvæg og Kalve og 2 Tyre af rød dansk Race og 4 Heste. Sidste Aar solgtes c. 40 Fedesvin.

Thornfjeld har nuv. Ejer købt af et Konsortium. Bygningerne er opførte i Bindingsværk.

P. Poulsens Gaard i Fakse Stubberup, Fakse Sogn. Postforb. og St.: Fakse, hvortil c. 1½ Km. Gaarden ligger c. 18 Km. fra Præstø. Ejer: *Peter Poulsen*, som overtog Gaarden 1. Jan. 1909, er født paa Ejendommen 2. Decbr. 1868.

Matr.-Nr. 131 af Fakse Stubberup. Hartkorn 5 Tdr. 5 Skpr. 1 Fdkr. 1¼ Alb. Ejendomsskyld 29,000 Kr. (efter ny Vurdering 37,000 Kr.). Brandassurance for Bygningerne c. 22,200 Kr., for et Arbejderhus 2,800 Kr. Areal 46¼ Td. Ld., deraf Ager 43½, Veje ½, Have og Gaardsplads 2¼. Agermarken drives i en 7 Marksdrift: Havre, benyttet Brak, Rug, Roer, Byg og 2aars Græs. Jordens Bonitet er mild Muld. Der holdes 14 Køer, 8 Stkr. Ungkvæg og Kalve og 2 Tyre af rød dansk Race og 4 Heste. Sidste Aar solgtes c. 40 Fedesvin.

Gaarden hørte under Strandegaard og var i Slutningen af det 18. Aarh. bortfæstet til Frands Pedersen, i hvis Familie den stadig gik i Arv fra Fader til Søn; den nuv. Ejer har saaledes overtaget den efter sin Fader, Frands Poulsen; han købte den samtidig til Arvefæste.

Loedegaard, Fakse Sogn. Postforb. og St.: Fakse, hvortil c. 2 Km. Gaarden ligger c. 20 Km. fra Præstø. Ejer: *Hans Chr. Jensen*, som overtog Gaarden 7. Novbr. 1901, er født paa Ejendommen 31. Maj 1865 og gift med *Inger Sofie Larsen*, født paa Jyderup Mark 28. April 1871.

Matr.-Nr. 6a m. fl. af Houby. Hartkorn 4 Tdr. 6 Skpr. 1½ Alb. Ejendoms-skyld 28,000 Kr. (efter ny Vurdering 35,000 Kr.). Brandassurance for Bygningerne



Loedegaard.

c. 19,400 Kr. Areal 45 Tdr. Ld., deraf Ager 36, Eng 5½, Skov 1, Veje m. m. 1, Have og Gaardsplads 1½. Agermarken drives overvejende i en 8 Marksdrift: Havre, benyttet Brak, Rug, Byg, Roer, Blandsæd og 2aars Græs. Jordens Bonitet er Lermuld paa Lerunderlag. Der holdes 14 Køer, 10 Stkr. Ungkvæg og Kalve og 2 Tyre af rød dansk Race, 4 Heste og 2 Plage. Sidste Aar solgtes c. 50 Fedesvin.

Loedegaard har hørt under Københavns. Universitet. Niels Jacobsen købte Gaarden til Arvefæste 1808 og overdrog den 1846 til sin Søn, Jens Nielsen, efter hvis Død i 1884 Enken fik Gaarden, ved hendes Død 1901 overtoges den af Sønnen, den nuv. Ejer. — Markerne ligger samlede om Gaarden.

Houby Østergaard, Fakse Sogn. Postforb. og St.: Fakse, hvortil c. 4 Km. Tlf. 149 over Fakse Central. Gaarden ligger c. 19 Km. fra Præstø. Ejer: *Niels Chr. Nielsen*, som overtog Gaarden 1. Novbr. 1904, er født paa Orup Nordgaard 10. Decbr. 1876 og gift med *Emilie Kristine Magdalene Christensen*, født i Frenderup 17. Aug. 1880.



Houby Østergaard.

Matr.-Nr. 9a af Houby. Hartkorn 5 Tdr. 3 Skpr. 2 Fdkr. 2 Alb. Ejendoms-skyld 30,000 Kr. (efter ny Vurdering 36,000 Kr.). Brandassurance for Bygningerne 18,623 Kr. Areal 41 Tdr. Ld., deraf Ager 35, Eng 3, Veje m. m. 1½, Have og Gaardsplads 1½. Agermarken drives i en 8 Marksdrift: Brak, Rug, Byg, Sneglebælg, Havre, Roer, Blandsæd og Kløver. Jordens Bonitet er Lermuld paa Lerunderlag. Der holdes 15 Køer, 10 Stkr. Ungkvæg og Kalve og 2 Tyre af rød ransk Race, 4 Heste og 3 Plage. Sidste Aar solgtes c. 60 Fedesvin.

Houby Østergaard, der tidligere hørte under Rosendal Gods, var c. 1800 bortfæstet til Hans Larsen, efter hvem den c. 1833 blev overdraget til Hans Pedersen, som 1861 afstod Fæstet til Fordel for Sønnen, Peder Hansen; denne døde 1902, hvorefter Gaarden solgtes til Jens Larsen; han efterfulgtes af nuv. Ejer, gift med hans Plejedatter.

Lindegaard, Fakse Sogn. Postforb. og St.: Fakse, hvortil c. 3½ Km. Tlf. 161 over Fakse Central. Gaarden ligger c. 20 Km. fra Præstø. Ejer: *Hans Chr. Christensen*, som overtog Gaarden 1. Novbr. 1901, er født paa Ejendommen 29. Juni 1854 og gift med *Inger Marie Madsen*, født i Tingerup 3. Decbr. 1858.

Matr.-Nr. 12 af Houby. Hartkorn 6 Tdr. 2 Skpr. Ejendomsskyld 32,000 Kr. (efter ny Vurdering 41,000 Kr.). Brandassurance for Bygningerne c. 29,000 Kr. Areal 47 Tdr. Ld., deraf Ager 40, Eng 3, Veje m. m. 2, Have og Gaardsplads 2.



Lindegaard.

Agermarken drives i en 7 Marksdrift: Havre, benyttet Brak, Rug, Byg, ½ Roer, ½ Bælgsæd, Blandsæd og Kløver. Jordens Bonitet er væsentlig Lermuld paa Lerunderlag. Der holdes 12 Køer, 8 Stkr. Ungkvæg og Kalve og 2 Tyre af rød dansk Race, 4 Heste og 2 Plage. Sidste Aar solgtes c. 60 Fedesvin.

Lindegaard var Fæste under Rosendal Gods. Anders Sørensen efterfulgtes 1847 i Fæstet af Sønnen, Jørgen Andersen, efter hvis Død i 1851 Enken giftede sig med Christen Andersen; ved dennes Død 1895 overtog Enken atter Fæstet, som hun 1901 afstod til Fordel for Sønnen, den nuv. Ejer, der frikøbte Ejendommen. — Bygningerne staar væsentlig i Bindingsværk med Straatage. Gaarden har eget Vandværk, der drives ved Vindmotor.

Gabrielgaard, Fakse Sogn. Postforb. og St.: Fakse, hvortil c. 3½ Km. Tlf. 145 over Fakse Central. Gaarden ligger c. 20 Km. fra Præstø. Ejer: *Hans Chr. Madsen*, som overtog Gaarden 1. April 1909, er født paa Ejendommen 21. Oktbr. 1872 og gift med *Mette Kristine Margrethe Larsen*, født i Kissendrup 15. Septb. 1875.



Gabrielgaard.

Matr.-Nr. 13a m. fl. af Houby. Hartkorn 6 Tdr. 1 Skp. 1 Fdkr. ¼ Alb. Ejendomsskyld 31,000 Kr. Brandassurance for Bygningerne 17,040 Kr. Areal 47 Tdr. Ld., deraf Ager 41, Eng 2, Mose 1, Veje m. m. 1½, Have og Gaardsplads 1½. Af Agermarken drives 39 Tdr. Ld. i en 8 Marksdrift: Havre, benyttet Brak, Vintersæd, Byg, Roer, Byg og 2aars Græs; Resten dyrkes med Lucerne. Jordens Bonitet er Ler-

muld paa Lerunderlag. Der holdes 16 Køer, 10 Stkr. Ungkvæg og Kalve og 2 Tyre af rød dansk Race, 4 Heste, 4 Plage og Føl. Sidste Aar solgtes c. 70 Fedesvin og c. 50 Maanedsgriise.

Gabrielgaard, der hørte under Rosendal Gods, blev 1844 bortfæstet til Mads Villumsen, efter hvis Død 1855 Enken overtog Fæstet, som bestyredes af Sønnen, Villum Madsen; han overtog Fæstet efter Moderens Død og efterfulgtes ved sin Død af Sønnen, den nuv. Ejer, den frikøbte Ejendommen.

Prøvegaard, Fakse Sogn. Postforb. og St.: Fakse, hvortil c. 4 Km. Tlf. 133 over Fakse Central. Gaarden, der ligger c. 20 Km. fra Præstø, hører under *Rosendal Gods*. Nuv. Fæster: *Niels Christensen*, som overtog Gaarden 19. Septbr. 1876, er født i Fakse 22. Febr. 1842 og gift med *Inger Marie Jensen*, født i Borritshoved 14. Septbr. 1851. Gaarden bestyres af Sønnen, *Alfred Julius Christensen*, født 23. April 1882 og gift med *Karen Valborg Nielsen*, født i København 30. Aug. 1888.

Matr.-Nr. 14a af Houby. Hartkorn 6 Tdr. 2 Skpr. 2 Fdkr. $\frac{1}{2}$ Alb. Ejendoms- skyld 31,000 Kr. Brandassurance for Bygningerne c. 12,000 Kr. Areal $47\frac{1}{2}$ Td. Ld.,



Prøvegaard.

deraf Ager 41, Eng 3, Mose m. m. $\frac{1}{2}$, Veje m. m. $1\frac{1}{2}$, Have og Gaardsplads $1\frac{1}{2}$. Agermarken drives i en 8 Marksdrift i Veksel med 4 Kornafgrøder, 2 Skifter med Frøavl, 1 Skifte med Roer og 1 med Kløver; 3 Tdr. Ld. dyrkes med Lucerne. Jordens Bonitet er dels Lermuld paa Lerunderlag og dels stærk Lerjord. Der holdes 15 Køer, 13 Stkr. Ungkvæg og Kalve og 2 Tyre af rød dansk Race, 4 Heste, 4 Plage og Føl. Sidste Aar solgtes 4 Fedesvin og c. 300 Maanedsgriise.

Prøvegaard blev c. 1794 bortfæstet til Niels Nielsen, som 1822 efterfulgtes af Sønnen, Peder Nielsen; hans Ægteskab var barnløst, og han fratraadte 1855 Fæstet til Fordel for sin Biøder, Christen Nielsen, denne efterfulgtes 1876 af Sønnen, den nuv. Fæster, der har anlagt en Del Fiskedamme i Mosen, hvor igennem der løber en Aa.

Ellemosegaard, Fakse Sogn. Postforb. og St.: Fakse, hvortil c. 4 Km. Gaarden, der ligger c. 20 Km. fra Præstø, hører under *Rosendal Gods*. Nuv. Fæster: *Jens Nielsen*, som overtog Gaarden 1. Oktbr. 1884, er født paa Ejendommen 7. Aug. 1846 og gift med *Maren Kirstine Jensen*, født i Houby 13. Maj 1873.

Matr.-Nr. 15 af Houby. Hartkorn 6 Tdr. 2 Fdkr. $2\frac{1}{4}$ Alb. Ejendomsskyld 30,000 Kr. Brandassurance for Bygningerne 14,000 Kr. Areal 50 Tdr. Ld., deraf Ager 44, Skov 3, Hegn m. m. $1\frac{1}{2}$, Have og Gaardsplads $1\frac{1}{2}$. Størstedelen af Agermarken drives i en 8 Marksdrift: Havre, Brak, Vintersæd, Byg, $\frac{3}{4}$ Roer $\frac{1}{4}$ Staldfoder, Byg og 2aars Græs. Jordens Bonitet er dels Lermuld paa Lerunderlag og dels stærk Lerjord. Der holdes 12 Køer, 6 Stkr. Ungkvæg og Kalve og 2 Tyre af rød dansk Race, 4 Heste, 3 Plage og 5 Faar. Sidste Aar solgtes c. 40 Fedesvin.

Ellemosegaard har siden c. 1617 været Fæste i samme Slægt. Under Udskiftningen 1794 overtog Hans Jensen Fæstet efter sin Fader og efterfulgtes ved sin Død c. 1820 af Enken, der 1830 fratraadte Fæstet til Fordel for Sønnen, Johan Hansen, hvis Datter blev gift med Niels Pedersen 1846; denne blev imidlertid indkaldt til Militærtjeneste 1847 og deltog i 3aars Krigen; efter sin Hjemkomst fra Krigen fik han et Hus

ved Fakse Ladeplads, hvor han ernærede sig som Fiskeopkøber, medens hans Søn, den nuv. Ejer, blev hos Bedsteforældrene her paa Gaarden, hvor han var født. J. Hansen døde 1863, hvorefter Enken overtog Fæstet, som hun besad til sin Død og efterfulgtes af Dattersønnen, den nuv. Ejer.

J. C. Larsens Gaard i Ebbeskov, Fakse Sogn. Postforb. og St.: Fakse, hvortil c. 1 Km. Tlf. 60 over Fakse Central. Gaarden ligger c. 22 Km. fra Præstø. Ejer: Sognefoged, Sogneraadsformand *Jens Chr. Larsen*, som overtog Gaarden 1. April 1884, er født paa Orup Mark 21. Aug. 1854 og gift med *Birgitte Charlotte Pedersen*, født i Orup 21. Febr. 1861. Sønnerne, *Johannes* og *Lars Chr. Larsen*, fødte 27. Marts 1891 og 10. Jan. 1893, er Medhjælpere paa Gaarden.

Matr.-Nr. 4a m. fl. af Ebbeskov. Hartkorn 4 Tdr. 4 Skpr. 1 Fdkr. 2 Alb. Ejendomsskyld 28,000 Kr. (efter ny Vurdering 34,000 Kr.). Brandassurance for



J. C. Larsens Gaard.

Bygningerne 20,016 Kr. Areal 36 Tdr. Ld., deraf Ager 33, Veje m. m. 1, Have og Gaardsplads 2. Størstedelen af Agermarken drives i en 8 Marksdrift: Havre, Staldfoder, Byg, Sneglebælg m. m., Hvede, Roer, Byg og Kløver. Jordens Bonitet er Lermuld paa Lerunderlag. Der holdes 16 Køer, 8 Stkr. Ungkvæg og Kalve og 2 Tyre af rød dansk Race og 4 Heste. Sidste Aar solgtes c. 60 Fedesvin.

Gaarden, der hørte under Vemmetofte Kloster, blev ved Auktion 1856 solgt til Poul Larsen, der samtidig overdrog den til sin Søn, Hans Poulsen; denne solgte 1862 til Gartner Frederiksen, der s. A. solgte til Anders Christiansen, efter hvis Død i 1883 Enken solgte til nuv. Ejer.

Fruervænge, Fakse Sogn. Postforb. og St.: Fakse, hvortil c. 1 Km. Gaarden ligger c. 22 Km. fra Præstø. Ejer: *Peder Nielsen*, som overtog Gaarden 7. Maj 1876, er født paa Ejendommen 29. Decbr. 1834.

Matr.-Nr. 6a af Ebbeskov. Hartkorn 4 Tdr. 3 Skpr. 3 Fdkr. 1 Alb. Ejendomsskyld 28,000 Kr. Brandassurance for Bygningerne c. 16,000 Kr. Areal 40 Tdr. Ld., deraf Ager 35½, Veje m. m. 1½, Have og Gaardsplads 3. Agermarken drives i en 7 Marksdrift: benyttet Brak, Hvede, Roer, Havre, Byg og 2aars Græs. Jordens Bonitet er Lermuld paa Lerunderlag. Der holdes 14 Køer, 6 Stkr. Ungkvæg og Kalve og 2 Tyre af rød dansk Race, 3 Heste og 2 Plage. Sidste Aar solgtes c. 35 Fedesvin.

Fruervænge har nuv. Ejer overtaget efter sin Moder, Niels Pedersens Enke, som 1873 købte Gaarden til Arvefæste fra Vemmetofte Kloster. — En Vindmotor i Gaarden drives Byens Vandværk.

Enkefru A. Olsens Gaard i Tokkerup, Fakse Sogn. Postforb. og St.: Tokkerup, hvortil c. ½ Km. Gaarden ligger c. 25 Km. fra Køge. Ejerinde: Enkefru *Ane Olsen*, f. *Jensen*, som overtog Gaarden 23. April 1910, er født i Spjellerup 12. April 1866 og var gift med *Niels Olsen*, født paa Ejendommen 25. April 1861, død 1. Maj 1896. Gaarden bestyres af Svigersønnen, *Axel Larsen*, født i Ebbeskov 7. Aug. 1889 og gift med *Inger Marie Larsen*, født 29. Febr. 1892.

Matr.-Nr. 1 af Tokkerup. Hartkorn 5 Tdr. 3 Skpr. 2½ Alb. Ejendomsskyld

30,000 Kr. (efter ny Vurdering 42,000 Kr.). Brandassurance for Bygningerne c. 18,000 Kr. Areal 63½ Td. Ld., deraf Ager 59, Hegn m. m. 3, Have og Gaardsplads 1½. Agermarken drives i en 8 Marksdrift: Havre, Brak, Rug, Byg, Roer, Blandsæd og 2aars Græs. Jordens Bonitet er hovedsagelig mild Muld paa blandet



Enkefru A. Olsens Gaard.

Underlag af Ler og Grus. Der holdes 14 Køer, 13 Stkr. Ungkvæg og Kalve og 2 Tyre af rød dansk Race, 5 Heste og 2 Plage. Sidste Aar solgtes c. 60 Fedesvin.

Gaarden blev i 1859 lagt under Jomfruens Egede. Ole Poulsen afstod 1855 Fæstet til Fordel for sin Søn, Jens Olsen; ved hans Død i 1906 overtog Enken Ejendommen; Sønnen, Niels Olsen, nuv. Ejerindes afdøde Mand, døde 1896, og efter Svingermoderens Død frikøbte nuv. Ejerinde Gaarden. — De anselige Bygninger staa væsentlig i Bindingsværk.

Hulebækgaard, Fakse Sogn. Postforb. og St.: Tokkerup, hvortil c. ¼ Km. Gaarden ligger c. 25 Km. fra Køge. Ejerinde: Enkefru *Ane Marie Poulsen*, f. *Hansen*, som overtog Gaarden 18. Jan. 1906, er født i Værløse 12. April 1847 og var gift med *Niels Poulsen*, født paa Herlufmagle Mark 23. Novbr. 1845, død 18. Jan. 1906. Gaarden bestyres af Sønnen, *Martin Jacob Hans Chr. Poulsen*, født 26. Febr. 1887 og gift med *Ane Marie Henriksen*, født i Frøslev 16. Aug. 1883.

Matr.-Nr. 2a m. fl. af Tokkerup. Hartkorn 5 Tdr. 1 Skp. 1 Fdkr. Ejendomsskyld 31,000 Kr. (efter ny Vurdering 36,000 Kr.). Brandassurance for Bygningerne



Hulebækgaard.

17,533 Kr. Areal 54 Tdr. Ld., deraf Ager 50½, Hegn m. m. 2, Have og Gaardsplads 1½. Størstedelen af Agermarken drives i en 9 Marksdrift: Havre, ½ Staldfoder ½ Roer, Byg, Sneglebælg m. m., Hvede eller Rug, Byg, Roer, Byg og Kløver. Jordens Bonitet er hovedsagelig Lermuld paa Lerunderlag. Der holdes 14 Køer, 8 Stkr. Ungkvæg og Kalve og 2 Tyre af rød dansk Race, 4 Heste, 2 Plage og 1 Faar. Sidste Aar solgtes c. 80 Fedesvin.

Hulebækgaard hørte under Jomfruens Egede. Niels Sørensen fulgte c. 1800 Faderen i Fæstet; hans Enke blev gift med Mads Larsen, efter hvis Død Enken c. 1840 afstod til Fordel for Sønnen, Jacob Nielsen; efter hans Død 1872 overtoges Gaarden af Enken, som frikøbte den. Hun overdrog senere Ejendommen til sin Brodersøn, den nuv. Ejerindes afdøde Mand.

Bredvængegaard, Fakse Sogn. Postforb. og St.: Tokkerup, hvortil c. 1 Km. Gaarden ligger c. 25 Km. fra Køge. Ejer: *Kristian Frederik Andersen*, som overtog Gaarden 1. Febr. 1905, er født i Tystrup 6. Juni 1874 og gift med *Anna Dorthea Jørgensen*, født i Værløse 26. Aug. 1880.

Matr.-Nr. 3a af Tokkerup. Hartkorn 4 Tdr. 7 Skpr. 3 Fdkr. 1¼ Alb. Ejendomsskyld 28,000 Kr. (efter ny Vurdering 36,000 Kr.). Brandassurance for Bygningerne c. 18,500 Kr. Areal 50½ Td. Ld., deraf Ager 47½, Skov ½, Veje m. m. 1½, Have og Gaardsplads 1. Agermarken drives i en 8 Marksdrift: Havre, benyttet Brak, Rug, Byg, Roer, Blandsæd og 2aars Græs. Jordens Bonitet er mild Muld. Der holdes 15 Køer, 8 Stkr. Ungkvæg og Kalve og 1 Tyr af rød dansk Race, 4 Heste og 2 Plage. Sidste Aar solgtes c. 65 Fedesvin.

Bredvængegaard har Jens Nielsen solgt til nuv. Ejer. — Bygningerne staar dels i Grundmur og dels i Bindingsværk.

P. Jensens Gaard i Tokkerup, Fakse Sogn. Postforb. og St.: Tokkerup, hvortil c. ½ Km. Gaarden ligger c. 25 Km. fra Køge. Ejer: *Poul Jensen*, som overtog Gaarden 13. Juni 1873, er født paa Ejendommen 24. Marts 1848 og var gift med *Karen Marie Nielsen*, født i Ennerslev 14. Febr. 1852, død 28. Novbr. 1914.

Matr.-Nr. 6 m. fl. af Tokkerup. Hartkorn 5 Tdr. 1 Skp. 1 Fdkr. 1¼ Alb. Ejendomsskyld 33,000 Kr. Brandassurance for Bygningerne 16,000 Kr. Areal 55 Tdr. Ld., deraf Ager 53, Hegn m. m. 1, Have og Gaardsplads 1. Af Ager-



P. Jensens Gaard.

marken drives 36 Tdr. Ld. i en 8 Marksdrift: Halvbrak, Vintersæd, ½ Roer ½ Byg, Blandsæd, Kløver, Havre, ½ Staldfoder ½ Roer og Byg; Resten i en 6 Marksdrift: Helbrak, Hvede, Havre, Byg, Kløver og Havre. Jordens Bonitet er overvejende Lermuld. Der holdes 15 Køer, 15 Stkr. Ungkvæg og Kalve og 2 Tyre af rød dansk Race, 4 Heste, 4 Plage og Føl. Sidste Aar solgtes c. 50 Fedesvin.

Gaarden hørte oprindeligt under Grevskaftet Bregentved, men blev 1859 lagt under Jomfruens Egede. Fæsteren Andreas Lorentsens Enke blev 1829 gift med Jens Olsen, og efter hans Død 1871 overtog Enken efter andet Ægteskab Fæstet, som hun senere afstod til Fordel for Sønnen, den nuv. Ejer, der frikøbte Ejendommen 1873. — Hovedb. staar i Grundmur og Avlsb. væsentlig i Bindingsværk med Straatage.

Enkefru B. Pedersens Fæstegaard i Tystrup, Fakse Sogn. Postforb. og St.: Fakse, hvortil c. 4½ Km. Gaarden, der ligger c. 23 Km. fra Præstø, hører under *Grevskaftet Bregentved*. Nuv. Fæsterinde: Enkefru *Birthe Pedersen*, f. *Larsen*, som overtog Gaarden 25. Juni 1895, er født i Alslev 17. April 1830 og var gift med *Christen Pedersen*, født paa Ejendommen 7. April 1818, død 25. Juni 1895. Gaarden bestyres af Dattersønnen, *Chr. Villiam Madsen*, født 22. Juli 1897.

Matr.-Nr. 5a af Værløse. Hartkorn 6 Tdr. 1 Skp. 1 Fdkr. 2¼ Alb. Ejendomsskyld 30,000 Kr. Brandassurance for Bygningerne 14,000 Kr. Areal 60 Tdr. Ld., deraf Ager 49½, Eng 8, Veje m. m. 1, Have og Gaardsplads 1½. Agermarken

drives i en 7 Marksdrift: Helbrak, Rug, Byg, $\frac{1}{2}$ Blandsæd $\frac{1}{2}$ Roer, Havre og 2aars Græs. Jordens Bonitet er mild Muld paa blandet Underlag. Der holdes 12 Køer, 17 Stkr. Ungkvæg og Kalve og 2 Tyre af rød dansk Race, 4 Heste, 1 Plag og 10 Faar. Sidste Aar solgtes 12 Fedesvin.

Fæsterrækken kan føres tilbage til Søren Jensen 1761, der efterfulgtes af sin Søn, Peder Sørensen, efter hvis Død 1832 Enken overtog Fæstet, som hun 1848 afstod til Fordel for Sønnen, Christen Pedersen. — Bygningerne staar i Bindingsværk med Straatage.

N. P. Nielsens Gaard i Værløse, Fakse Sogn. Postforb. og St.: Fakse, hvortil c. 2 Km. Tlf. 151 over Fakse Central. Gaarden ligger c. $20\frac{1}{2}$ Km. fra Præstø. Ejer: *Niels Peter Nielsen*, som overtog Gaarden 1. April 1898, er født i Hundie 20. Decbr. 1873 og gift med *Inger Marie Larsen*, født paa Ejendommen 1. Decbr. 1865.

Matr.-Nr. 7 af Værløse. Hartkorn 6 Tdr. 3 Skpr. 1 Alb. Ejendomsskyld 32,000 Kr. (efter ny Vurdering 42,000 Kr.). Brandassurance for Bygningerne 17,200 Kr. Areal 52 Tdr. Ld., deraf Ager 48, Eng $\frac{1}{2}$, Veje m. m. 2, Have og Gaardsplads $1\frac{1}{2}$. Agermarken drives i en 7 Marksdrift: Halvbrak, Rug, Byg, Roer, Havre, Byg og 2aars Græs. Jordens Bonitet er mild Muld paa Lerunderlag. Der holdes 14 Køer, 10 Stkr. Ungkvæg og Kalve og 2 Tyre af rød dansk Race, 4 Heste og 2 Plage. Sidste Aar solgtes c. 60 Fedesvin.

Gaarden, der var Fæste under Grevskabet Bregentved, har nuv. Ejer frikøbt, da han overtog den efter sin Svigerfader, Jens Larsen.

Frk. K. Jørgensens Gaard i Værløse, Fakse Sogn. Postforb. og St.: Fakse, hvortil c. 4 Km. Tlf. 156 over Fakse Central. Gaarden ligger c. $20\frac{1}{2}$ Km. fra Præstø. Ejerinde: *Frk. Kirstine Jørgensen*, som overtog Gaarden 9. Jan. 1915, er født i Vallebo 11. Juli 1897. Gaarden bestyres af *Julius Larsen*, født i St. Faureby 21. Maj 1887.

Matr.-Nr. 11 af Værløse. Hartkorn 6 Tdr. 1 Skp. 1 Fdkr. $1\frac{1}{4}$ Alb. Ejendomsskyld 33,000 Kr. (efter ny Vurdering 44,000 Kr.). Brandassurance for Bygningerne 17,000 Kr. Areal 62 Tdr. Ld., deraf Ager 59, Veje m. m. 1, Have og Gaardsplads 2. Af Agermarken drives 45 Tdr. Ld. i en 7 Marksdrift: Havre, Helbrak, Hvede, $\frac{2}{3}$ Byg $\frac{1}{3}$ Roer, Blandsæd og 2aars Græs; Resten i Vekseldrift med 3 Korn- og 1 Røafgrøde og 1 Græsmark. Jordens Bonitet er væsentlig mild Muld paa Lerunderlag. Der holdes 14 Køer, 8 Stkr. Ungkvæg og Kalve og 2 Tyre af rød dansk Race, 4 Heste og 2 Plage. Sidste Aar solgtes c. 60 Fedesvin.

Gaarden var Fæste under Grevskabet Bregentved, indtil Anders Nielsen 1914 frikøbte den; han døde s. A. ugift, og Dødsboet solgtes til Jørgen Jørgensen, som samtidig overdrog Ejendommen til sin Datter, den nuv. Ejerinde. — Bygningerne staar væsentlig i Bindingsværk med Straatage.

Frk. K. M. Jørgensens Gaard i Værløse, Fakse Sogn. Postforb. og St.: Fakse, hvortil c. 4 Km. Gaarden ligger c. $20\frac{1}{2}$ Km. fra Præstø. Ejerinde: *Frk. Karen Marie Jørgensen*, som overtog Gaarden 1. April 1911, er født paa Ejendommen 26. Septbr. 1866. Gaarden bestyres af *Peder Madsen*, født i Houby, 9. Oktbr. 1865.

Matr.-Nr. 15 af Værløse. Hartkorn 6 Tdr. 2 Skpr. 3 Fdkr. 2 Alb. Ejendomsskyld 32,000 Kr. (efter ny Vurdering 45,000 Kr.). Brandassurance for Bygningerne c. 17,000 Kr. Areal $56\frac{1}{4}$ Td. Ld., deraf Ager $54\frac{1}{4}$, Veje m. m. 1, Have og Gaardsplads $1\frac{1}{2}$. Agermarken drives i en 8 Marksdrift: Havre, Helbrak, Vintersæd, Byg, Roer, Blandsæd og 2aars Græs. Jordens Bonitet er overvejende mild Muld paa Lerunderlag. Der holdes 16 Køer, 6 Stkr. Ungkvæg og Kalve og 2 Tyre af rød dansk Race, 5 Heste og 2 Plage. Sidste Aar solgtes c. 60 Fedesvin.

Gaarden er frikøbt fra Grevskabet Bregentved af nuv. Ejerinde, der fik den efter sin Moder, Jørgen Pedersens Enke. — Bygningerne staar væsentlig i Bindingsværk.

P. Jørgensens Gaard i Værløse, Fakse Sogn. Postforb. og St.: Fakse, hvortil c. 4 Km. Tlf. 169 over Fakse Central. Gaarden ligger c. $20\frac{1}{2}$ Km. fra Præstø. Ejer: *Peder Jørgensen*, som overtog Gaarden 5. Juli 1912, er født paa Ejendommen 30. April 1875 og gift med *Kristine Andersen*, født i Vredsløse 30. April 1874.

Matr.-Nr. 8a m. fl. af Værløse. Hartkorn 7 Tdr. 4 Skpr. Ejendomsskyld 40,000 Kr. (efter ny Vurdering 51,000 Kr.). Brandassurance for Bygningerne 24,000 Kr. Areal 55½ Td. Ld., deraf Ager 51½, Veje m. m. 2, Have og Gaardsplads 2. Agermarken drives i en 7 Marksdrift: Halvbrak, Vintersød, Byg, Kløver, Havre, Roer og Byg. Jordens Bonitet er væsentlig Lermuld paa Lerunderlag. Der holdes 20 Køer, 8 Stkr. Ungkvæg og Kalve og 2 Tyre af rød dansk Race, 5 Heste og 2 Plage. Sidste Aar solgtes c. 100 Fedesvin.

Gaarden blev 1870 købt til Arvefæste fra Grevskabet Bregentved af Hans Jørgensen, nuv. Ejers Fader. — Hovedb. staar i Grundmur og Avlsb. i Bindingsværk, alle med Straatage.

Kjærsgaard, Fakse Sogn. Postforb. og St.: Fakse, hvortil c. 4 Km. Gaarden ligger c. 17 Km. fra Præstø. Ejer: *Laurits Chr. Christensen*, som overtog Gaarden 17. Novbr. 1915, er født i Uldum 9. Juni 1883 og gift med *Hedvig Margrethe Rasmussen*, født i Strøby 23. Decbr. 1886.

Matr.-Nr. 1a m. fl. af Tystrup. Hartkorn 5 Tdr. 7 Skpr. 1 Fdkr. 1¼ Alb. Ejendomsskyld 29,000 Kr. Brandassurance for Bygningerne c. 15,200 Kr. Areal 53½ Td. Ld., deraf Ager 49½, Veje m. m. 2, Have og Gaardsplads 2. Agermarken drives væsentlig i en 8 Marksdrift: Havre, benyttet Brak, Rug, Byg, Roer, Blandsød og 2aars Græs. Jordens Bonitet er væsentlig Lermuld paa blandet Underlag. Der holdes 14 Køer, 10 Stkr. Ungkvæg og Kalve og 2 Tyre af rød dansk Race, 4 Heste og 3 Plage. Sidste Aar solgtes c. 80 Fedesvin.

Kjærsgaard blev frikøbt fra Rosendal Gods 1914 af Harald Chr. Pedersen, af hvem nuv. Ejer købte. — Bygningerne staar i Bindingsværk med Straatage.

H. Andersens Forpagtergaard i Tystrup, Fakse Sogn. Postforb. og St.: Fakse, hvortil c. 4 Km. Tlf. 144 over Fakse Central. Gaarden, der ligger c. 17 Km. fra Præstø, hører under *Rosendal Gods*. Nuv. Forpagter: *Hans Andersen*, som overtog Gaarden 1. Juli 1866, er født i Alslev 14. Aug. 1844 og gift med *Maren Sofie Frederiksen*, født paa Ejendommen 14. Septbr. 1834, død 17. Marts 1894. Sønnen, *Niels Peder Andersen*, født 9. Decbr. 1868 og gift med *Anna Kristine Andersen*, født i Haarlev Overdrev 31. Juli 1886, er Medhjælper paa Gaarden.

Matr.-Nr. 2a af Tystrup. Hartkorn 5 Tdr. 7 Skpr. 2 Fdkr. 2½ Alb. Ejendomsskyld 30,000 Kr. (efter ny Vurdering 38,000 Kr.). Brandassurance for Bygningerne c. 17,000 Kr. Areal 45¼ Td. Ld., deraf Ager 40¼, Veje m. m. 3, Have og Gaardsplads 1½. Agermarken drives i en 8 Marksdrift: ½ Halvbrak ½ Staldfoder, Rug, Byg, Kløver, Havre, Roer, ½ Blandsød ½ Byg og Sneglebælg. Jordens Bonitet er væsentlig Lermuld paa Ler- og Grusunderlag. Der holdes 16 Køer, 6 Stkr. Ungkvæg og Kalve og 1 Tyr af rød dansk Race, 4 Heste og 1 Plag. Sidste Aar solgtes c. 70 Fedesvin.

Gaarden blev 1830 bortfæstet til Frederik Johansen, som efterfulgtes af Svigersønnen, den nuv. Forpagter.

J. Andersens Fæstegaard i Tystrup, Fakse Sogn. Postforb. og St.: Fakse, hvortil c. 4 Km. Tlf. 45 over Fakse Central. Gaarden, der ligger c. 17 Km. fra Præstø, hører under *Rosendal Gods*. Nuv. Fæster: *Jens Andersen*, som overtog Gaarden 5. Maj 1914, er født i Alslev 9. Oktbr. 1880 og gift med *Anna Louise Nielsen*, født paa Ejendommen 18. Decbr. 1889.

Matr.-Nr. 3 af Tystrup. Hartkorn 6 Tdr. 3 Fdkr. 2¼ Alb. Ejendomsskyld 33,000 Kr. (efter ny Vurdering 43,000 Kr.). Brandassurance for Bygningerne c. 23,500 Kr. Areal 49½ Td. Ld., deraf Ager 46½, Veje m. m. 1½, Have og Gaardsplads 1½. Agermarken drives væsentlig i en 6 Marksdrift: benyttet Brak, Byg, Rug, Byg, Roer og Havre. Jordens Bonitet er overvejende Lermuld. Der holdes 16 Køer, 12 Stkr. Ungkvæg og Kalve og 2 Tyre af rød dansk Race, 4 Heste og 2 Plage. Sidste Aar solgtes c. 80 Fedesvin.

Gaarden blev 1861 bortforpagtet til Hans Jørgensen, som ved sin Død i 1914 efterfulgtes af sin Datterdatters Mand, den nuv. Forpagter. — Bygningerne staar væsentligst i Grundmur med Straatage; en stor Trælade er tækket med Bølgeblik. Petroleumsmotor er installeret.

Skovholm, Fakse Sogn. Postforb. og St.: Fakse, hvortil c. 4 Km. Tlf. 146 over Fakse Central. Gaarden, der ligger c. 17 Km. fra Præstø, hører under *Rosendal Gods*. Nuv. Fæster: Enkefru *Ellen Kirstine Larsen*, f. *Madsen*, som overtog Gaarden 13. Marts 1914, er født paa Lykkebæksgaard 14. Juni 1855 og var gift med *Rasmus Larsen*, født paa Ejendommen 15. Juni 1844, død 13. Marts 1914. Sønnerne, *Hans Peder* og *Lars Peder Larsen*, fødte henholdsvis 21. Marts 1876 og 2. Decbr. 1878, er Medhjælpere paa Gaarden.



Skovholm.

Matr.-Nr. 4 af Tystrup. Hartkorn 5 Tdr. 7 Skpr. 3 Fdkr. 2 $\frac{3}{4}$ Alb. Ejendoms-skyld 30,000 Kr. Brandassurance for Bygningerne c. 15,000 Kr. Areal 48 Tdr. Ld., deraf Ager 45, Hegn m. m. 1, Have og Gaardsplads 2. Agermarken drives i en 7 Marksdrift: Havre, benyttet Brak, Rug, $\frac{1}{2}$ Roer $\frac{1}{2}$ Byg, $\frac{1}{2}$ Byg $\frac{1}{2}$ Blandsæd og 2aars Græs. Jordens Bonitet er væsentlig Lermuld. Der holdes 18 Køer, 8 Stkr. Ungkvæg og Kalve og 2 Tyre af rød dansk Race; 4 Heste, 2 Plage og 2 Faar. Sidste Aar solgtes c. 50 Fedesvin.

Skovholm's Fæsterrække kan føres tilbage til Hans Knudsen, som 1843 efterfulgtes af Lars Rasmussen, efter hvis Død i 1862 Enken overtog Fæstet, som hun senere afstod til Fordel for Sønnen, Rasmus Larsen. — Markerne ligger samlede.

Holmegaard, Fakse Sogn. Postforb. og St.: Fakse, hvortil c. 6 Km. Gaarden, der ligger c. 17 $\frac{1}{2}$ Km. fra Præstø, hører under *Rosendal Gods*. Nuv. Fæster: *Niels Hansen*, som overtog Gaarden 21. Decbr. 1893, er født paa Ejendommen 6. Jan. 1848 og gift med *Maren Kathrine Nielsen*, født i Tystrup 11. April 1852.

Matr.-Nr. 6 af Tystrup. Hartkorn 6 Tdr. 2 Skpr. 2 Fdkr. 1 Alb. Ejendoms-skyld 30,000 Kr. (efter ny Vurdering 38,000 Kr.). Brandassurance for Bygningerne c. 16,000 Kr. Areal 50 Tdr. Ld., deraf Ager 47, Veje m. m. 1 $\frac{1}{2}$, Have og Gaards-



Holmegaard.

plads 1 $\frac{1}{2}$. Agermarken drives i en 8 Marksdrift: Havre, benyttet Brak, Rug, Byg, Roer, Blandsæd og 2aars Græs. Jordens Bonitet er dels Lermuld paa Lerunderlag og dels stærk Lerjord. Der holdes 15 Køer, 8 Stkr. Ungkvæg og Kalve og 2 Tyre af rød dansk Race, 4 Heste, 2 Plage og 2 Faar. Sidste Aar solgtes c. 60 Fedesvin.

Holmegaard var 1794 botfæstet til Lars Hansen, hvis Enke blev gift med Jens Hansen, der fratraadte Fæstet 1837 til Fordel for sin Stedsøn, Hans Larsen; efter hans Død 1864 overtog Enken Fæstet, som 1893 overdroges til Sønnen, den nuv. Ejer. — Bygningerne staar dels i Grundmur og dels i Bindingsværk. Jorderne ligger samlede om Gaarden. Petroleumsmotor er installeret.

Lykkebæksgaard, Fakse Sogn. Postforb. og St.: Fakse, hvortil c. 4 Km. Tlf. 122 over Fakse Central. Gaarden ligger c. 17 Km. fra Præstø. Ejer: *Jørgen Christensen*, som overtog Gaarden 2. Maj 1904, er født paa Lindegaard i Houby 5. Juli 1852 og gift med *Ane Sofie Madsen*, født paa Ejendommen 19. Marts 1861. Sønnen, *Peder Martin Christensen*, født 24. Septbr. 1892, er Medhjælper paa Gaarden.

Matr.-Nr. 5 af Tystrup. Hartkorn 6 Tdr. 4 Skpr. $\frac{3}{4}$ Alb. Ejendomsskyld 31,000 Kr. (efter ny Vurdering 41,000 Kr.). Brandassurance for Bygningerne c. 21,500 Kr. Areal 50 Tdr. Ld., deraf Ager 45 $\frac{1}{4}$, Eng $\frac{1}{4}$, Veje m. m. 2, Have og Gaardsplads 2. Agermarken drives i en 7 Marksdrift: Havre, benyttet Brak, Rug, Roer, Blandsæd og 2aars Græs. Jordens Bonitet er overvejende Lermuld paa Lerunderlag. Der holdes 16 Køer, 8 Stkr. Ungkvæg og Kalve og 2 Tyre af rød dansk Race, 4 Heste, 1 Plag og 1 Faar. Sidste Aar solgtes c. 50 Fedesvin.

Lykkebæksgaard har nuv. Ejer overtaget efter sin Svigermoder, Jens Madsens Enke; han frikøbte Ejendommen fra Rosendal Gods.

Skovvang, Fakse Sogn. Postforb. og St.: Fakse, hvortil c. 6 Km. Gaarden, der ligger c. 17 Km. fra Præstø, hører under *Rosendal Gods*. Nuv. Forpagter: *Jens Larsen*, som overtog Gaarden 1. April 1868, er født i Jyderup 3. Marts 1844 og gift med *Karen Sofie Olsen*, født paa Ejendommen 1. Maj 1842. Sønnen, *Johannes Nicolai Larsen*, født 19. Juli 1886, er Medhjælper paa Gaarden.

Matr.-Nr. 7 af Tystrup. Hartkorn 5 Tdr. 6 Skpr. 2 Fdkr. 1 $\frac{1}{2}$ Alb. Ejendomsskyld 33,000 Kr. (efter ny Vurdering 42,000 Kr.). Brandassurance for Bygningerne c. 20,000 Kr. Areal 51 $\frac{1}{2}$ Td. Ld., deraf Ager 48, Veje m. m. 2, Have og Gaards-



Skovvang.

plads 1 $\frac{1}{2}$. Agermarken drives i en 8 Marksdrift: Halvbrak, Rug, Byg, Italiensk Rajgræs og Sneglebælg, Havre, Roer, Blandsæd og Kløver. Jordens Bonitet er dels Lermuld paa Lerunderlag og dels stærk Lerjord. Der holdes 20 Køer, 12 Stkr. Ungkvæg og Kalve og 2 Tyre af rød dansk Race, 5 Heste og 3 Plage. Sidste Aar solgtes c. 80 Fedesvin.

Skovvang var 1794 bortfæstet til Jens Pedersen, som 1842 efterfulgtes af Ole Jensen; han døde 1867, hvorefter Enken overtog Fæstet, der ved hendes Død blev bortforpagtet til Svigersønnen, den nuv. Forpagter, paa Livstid for ham og Hustru. — Bygningerne staar overvejende i Grundmur med Skiftertag paa Hovedb. og Straatage paa Avlsb. Markerne ligger samlede om Gaarden.

Erasmiminde, Fakse Sogn. Postforb. og St.: Fakse, hvortil c. 3 Km. Tlf. 93 over Fakse Central. Gaarden ligger c. 18 Km. fra Præstø. Ejer: *Niels Anders Jensen*, som overtog Gaarden 10. Febr. 1907, er født i Houby 24. Febr. 1861 og gift med *Karen Sofie Larsen*, født i Kissendrup 2. Aug. 1865.

Matr.-Nr. 1a af Reinstrup. Hartkorn 5 Tdr. 1 Fdkr. 1 $\frac{1}{2}$ Alb. Ejendomsskyld 29,656 Kr. (efter ny Vurdering 42,000 Kr.). Brandassurance for Bygningerne c. 25,000 Kr. Areal 47 $\frac{1}{4}$ Td. Ld., deraf Ager 41 $\frac{1}{4}$, Skov 2, Hegn m. m. 2, Have og Gaardsplads 2. Agermarken drives i en 8 Marksdrift: Havre, benyttet Brak, Rug, Byg, Roer, Byg og 2aars Græs. Jordens Bonitet er væsentlig dyb Muld paa

Lerunderlag. Der holdes 16 Køer, 10 Stkr. Ungkvæg og Kalve og 2 Tyre af rød dansk Race, 4 Heste og 2 Plage. Sidste Aar solgtes 86 Fedesvin.



Erasmiminde.

Erasmiminde var Fæste under Københavns Universitet, og Navnet stammer fra den Tid. Niels Rasmussens Enke købte Gaarden til Arvefæste 1813 og giftede sig med Jonas Olsen, efter hvis Død Svigersønnen, Johannes Larsen, overtog Ejendommen, som han 1861 overdrog til Sønnen, Lars Johannessen; ved hans Død 1905 overtog Enken Gaarden, som hun senere tilskødede sin Søsterdatters Mand, den nuv. Ejer. — Der er indlagt elektrisk Lys.

Hyldekjærgaard, Fakse Sogn. Postforb. og St.: Fakse, hvortil c. 6 Km. Gaarden ligger c. 16 Km. fra Præstø. Ejer: *Jens Andersen*, som overtog Gaarden 22. Febr. 1911, er født i Fakse Stubberup 7. Maj 1861 og gift med *Sidse Marie Christensen*, født paa Ejendommen 14. Juni 1864.

Matr.-Nr. 3a m. fl. af Jyderup. Hartkorn 4 Tdr. 7 Skpr. 1 Fdkr. 1½ Alb. Ejendomsskyld 29,000 Kr. (efter ny Vurdering 35,000 Kr.) . Brandassurance for Bygningerne 15,600 Kr. Areal 36 Tdr. Ld., deraf Ager 32½, Veje m. m. 2, Have og Gaardsplads 1½. Agermarken drives i en 8 Marksdrift: Brak, Vintersæd, Byg, Sneglebælg og Ital. Rajgræs, Havre, Roer, Blandsæd og Kløver. Jordens Bonitet er stærk Lermuld paa Lerunderlag. Der holdes 14 Køer, 6 Stkr. Ungkvæg og Kalve og 1 Tyr af rød dansk Race og 4 Heste. Sidste Aar solgtes c. 50 Fedesvin.

Hyldekjærgaard har nuv. Ejer frikøbt fra Rosendal Gods; han fik Gaarden efter sin Svigerfader, Søren Christensen. — Gaarden ligger paa sin gamle Plads østlig i Byen.

H. Pedersens Fæstegaard i Jyderup, Fakse Sogn. Postforb. og St.: Fakse, hvortil c. 6 Km. Gaarden, der ligger c. 16 Km. fra Præstø, hører under *Rosendal Gods*. Nuv. Fæster: *Hans Pedersen*, som overtog Gaarden 1. Jan. 1910, er født i Tystrup 8. Aug. 1874 og gift med *Jensine Vilhelmine Nielsen*, født i Tornemark 15. April 1863.

Matr.-Nr. 2 m. fl. af Jyderup. Hartkorn 5 Tdr. 2 Skpr. 2 Fdkr. 2¼ Alb. Ejendomsskyld 32,000 Kr. Brandassurance for Bygningerne c. 12,000 Kr. Areal 54 Tdr. Ld., deraf Ager 50, Skov ½, Hegn m. m. 2, Have og Gaardsplads 1½. Agermarken drives i en 8 Marksdrift: Havre, benyttet Brak, Rug, Byg, ½ Roer ½ Vikkehavre, Blandsæd og 2aars Græs. Jordens Bonitet er overvejende mild Muld. Der holdes 14 Køer, 13 Stkr. Ungkvæg og Kalve og 1 Tyr af rød dansk Race, 4 Heste, 2 Plage og 2 Faar. Sidste Aar solgtes 8 Fedesvin og c. 50 Maanedsgrise.

Nuv. Fæster har overtaget Gaarden ved sit Ægteskab med Enken efter tidligere Fæster, Jens Jensen, i hvis Slægt Fæstet har været siden 1809. — Bygningerne staar overvejende i Bindingsværk med Straatage.

Vildhøj, Fakse Sogn. Postforb. og St.: Fakse, hvortil c. 6 Km. Gaarden ligger c. 16 Km. fra Præstø. Ejer: *Niels Pedersen*, som overtog Gaarden 15. Juli

1889, er født i Lund 31. Jan. 1855 og gift med *Karen Hansen*, født paa Houby-Mark 10. April 1862. Sønnen, *Jens Villads Pedersen*, født 17. Decbr. 1895, er Medhjælper paa Gaarden.

Matr.-Nr. 4 m. fl. af Jyderup. Hartkorn 5 Tdr. 7 Skpr. 1 Fdkr. 1¼ Alb. Ejendomsskyld 31,000 Kr. (efter ny Vurdering 38,000 Kr.). Brandassurance for Bygningerne 14,200 Kr. Areal 50 Tdr. Ld., deraf Ager 45½, Skov ½, Veje m. m. 1, Have og Gaardsplads 3. Agermarken drives i en 7 Marksdrift: Havre, Brak, Rug, ½ Byg ½ Roer, ½ Blandsæd ½ Byg og 2aars Græs. Jordens Bonitet er for Størstedelen mild Muld paa Lerunderlag. Der holdes 14 Køer, 10 Stkr. Ungkvæg og Kalve og 1 Tyr af rød dansk Race, 5 Heste, 2 Plage og 2 Faar. Sidste Aar solgtes c. 20 Fedesvin.

Vildhøj har nuv. Ejer overtaget efter sin Plejemoder, Ole Christoffersens Enke; samtidig med Overtagelsen købte han Ejendommen til Arvefæste fra Baroniet Gaunø. — Bygningerne er dels af Grundmur og dels af Bindingsværk med Straatage.

Tranegaard, Hylleholt Sogn. Postforb. og St.: Fakse Ladeplads, hvortil c. 3 Km. Tlf. 44 over Fakse Ladeplads Central. Gaarden, der ligger c. 18 Km. fra Præstø, hører under *Rosendals Gods*. Nuv. Fæster: *Jørgen Jørgensen*, som overtog Gaarden 21. Aug. 1910, er født i Lille Foureby 17. Febr. 1871 og gift med *Harriet Camilla Margrethe Nielsen*, født i Guldager 23. Marts 1878.

Matr.-Nr. 3 m. fl. af Vallebo. Hartkorn 5 Tdr. 4 Skpr. 3 Fdkr. 1 Alb. Ejendomsskyld 30,000 Kr. (efter ny Vurdering 44,000 Kr.). Brandassurance for Byg-



Tranegaard.

ningerne c. 15,500 Kr. Areal 58 Tdr. Ld., deraf Ager 51, Eng 2, Skov 2½, Hegn m. m. 1, Have og Gaardsplads 1½. Agermarken drives i en 8 Marksdrift: Havre, benyttet Brak, Vintersæd, Byg, Roer, ½ Blandsæd ½ Byg og 2aars Græs. Jordens Bonitet er mild Muld. Der holdes 18 Køer, 8 Stkr. Ungkvæg og Kalve og 2 Tyre af rød dansk Race, 4 Heste og 2 Plage. Sidste Aar solgtes c. 45 Fedesvin.

Tranegaard var oprindelig af Kongen skænket til Københavns Universitet, hvorfra den 1737 blev købt af Rosendal Gods. Fæsteren Jens Larsen døde 1814, hvorefter Enken 1833 afstod Gaarden til Fordel for Sønnen, Peder Jensen, der ved sin Død 1875 efterfulgtes af Enken; hun afstod 1879 Fæstet til Fordel for Sønnen, Jens Pedersen, hvis Datter 1897 blev gift med nuv. Fæster; hun døde 1913.

Toftemose, Hylleholt Sogn. Postforb. og St.: Fakse Ladeplads, hvortil c. 4 Km. Gaarden, der ligger c. 19 Km. fra Præstø, hører under *Rosendal Gods*. Nuv. Fæsterinde: Enkefru *Karen Sofie Olsen*, f. *Hansen*, som overtog Gaarden 18. Marts 1904, er født i Terslev 19. Juni 1863 og var gift med *Niels Jørgen Olsen*, født i Vallebo 10. Febr. 1856, død 18. Marts 1904. Gaarden bestyres af Sønnen, *Christen Olsen*, født 15. Decbr. 1888.

Matr.-Nr. 7 m. fl. af Vallebo. Hartkorn 6 Tdr. 1 Skp. 2 Fdkr. ½ Alb. Ejendomsskyld 29,000 Kr. Brandassurance for Bygningerne c. 18,000 Kr. Areal 48 Tdr. Ld., deraf Ager 44, Eng ½, Veje m. m. 2, Have og Gaardsplads 1½. Agermarken drives i to 8 Marksdrifter: Havre, Helbrak, Rug, Byg, ½ Roer ½ Bælgsæd, Byg og 2aars Græs. Jordens Bonitet er hovedsagelig mild Muld paa Lerunderlag. Der holdes 10 Køer, 11 Stkr. Ungkvæg og Kalve og 2 Tyre af rød dansk Race, 4 Heste og 3 Plage. Sidste Aar solgtes c. 30 Fedesvin.

Toftemose ligger paa sin gamle Plads vestlig i Vallebo By.

Slangerupgaard, Hylleholt Sogn. Postforb. og St.: Fakse Ladeplads, hvortil c. 3 Km. Gaarden ligger c. 18 Km. fra Præstø. Ejer: *Ole Frederiksen*, som overtog Gaarden 6. Septbr. 1900, er født paa Ejendommen 16. Maj 1849 og gift med *Hanne Lisbeth Pedersen*, født paa Flishave 4. Juli 1862.

Matr.-Nr. 6a m. fl. af Vallebo. Hartkorn 5 Tdr. 1 Skp. 3 Fdkr. Ejendomsskyld 31,000 Kr. Brandassurance for Bygningerne 15,800 Kr. Areal 54 Tdr. Ld.,



Slangerupgaard.

deraf Ager 48½, Eng 3½, Skov 1, Have og Gaardsplads, Veje m. m. 1. Agermarken drives i en 6 Marksdrift: Helbrak, Rug, Havre, Byg og 2aars Græs. Jordens Bonitet er mild Muld. Der holdes 10 Køer, 6 Stkr. Ungkvæg og Kalve og 2 Tyre af rød dansk Race og 5 Heste. Sidste Aar solgtes c. 20 Fedesvin.

Slangerupgaard hørte tidligere under Rosendal Gods og var 1794 bortfæstet til Lars Pedersen, der c. 1804 efterfulgtes af Niels Nielsen; dennes Datter blev 1848 gift med Fr. Olsen, nuv. Ejers Fader. Nuv. Ejer frikøbte Gaarden. — Bygningerne staar i Bindingsværk, væsentlig med Straatage.

Totterupholm, Hylleholt Sogn. Postforb. og St.: Fakse Ladeplads, hvortil c. 4 Km. Gaarden ligger c. 19 Km. fra Præstø. Ejer: *Jørgen Hansen*, som overtog Gaarden 13. Decbr. 1858, er født i Myrup 17. Decbr. 1825 og var gift med *Marie Pedersen*, født i Vallebo 12. Decbr. 1842, død 9. Aug. 1909. Gaarden bestyres af Svigersønnen, *Jens Hansen*, født i St. Elmue 10. Juni 1874 og gift med *Sidse Kathrine Hansen*, født 5. April 1885.



Totterupholm.

Matr.-Nr. 8a m. fl. af Vallebo. Hartkorn 6 Tdr. 3 Skpr. 1 Fdkr. 1 Alb. Ejendomsskyld efter ny Vurdering 40,000 Kr. Brandassurance for Bygningerne 18,000 Kr. Areal 46 Tdr. Ld., deraf Ager 40%, Eng 2%, Veje m. m. 1, Have og Gaardsplads 1½. Agermarken drives i en 6 Marksdrift: ¾ Helbrak ¼ Staldfoder, Hvede, Byg, Havre og 2aars Græs. Jordens Bonitet er Lermuld paa Lerunderlag. Der holdes 10 Køer, 8 Stkr. Ungkvæg og Kalve og 2 Tyre af rød dansk Race, 5 Heste, 2 Plage og 3 Faar. Sidste Aar solgtes c. 50 Fedesvin.

Totterupholm, der hørte under Rosendal Gods, var midt i det 18. Aarh. bortfæstet til Henrik Jørgensen, som efterfulgtes af Sønnen, Jørgen Henriksen; efter dennes Død blev Gaarden fæsteledig og blev senere overdraget nuv. Ejer, der deltog i 3-Aars Krigen og blev saaret ved Fredericia. — Hovedb. staar i Grundmur og Avlsb. i Bindingsværk med Straatage. En stor Trælade er tækket med Pandeplader.

Askelund, Hylleholt Sogn. Postforb. og St.: Fakse Ladeplads, hvortil c. 4 Km. Gaarden ligger c. 19 Km. fra Præstø. Ejer: *Hans Chr. Hemmingsen*, som overtog Gaarden 31. Decbr. 1910, er født paa Ejendommen 2. Febr. 1864 og gift med *Karen Hansen*, født paa Hestehavegaard i Værløse 2. Septbr. 1863.

Matr.-Nr. 9 m. fl. af Vallebo. Hartkorn 6 Tdr. 3 Fdkr. 2¼ Alb. Ejendoms-skyld 28,000 Kr. (efter ny Vurdering 37,000 Kr.). Brandassurance for Bygningerne 21,756 Kr. Areal 46¼ Td. Ld., deraf Ager 40, Eng 3¼, Hegn m. m. 1, Have



Askelund.

og Gaardsplads 1½. Agermarken drives i en 7 Marksdrift: Havre, benyttet Brak, Hvede, ½ Byg ½ Roer, ½ Blandsæd ½ Byg og 2aars Græs. Jordens Bonitet er Lermuld paa Lerunderlag. Der holdes 14 Køer, 12 Stkr. Ungkvæg og Kalve og 2 Tyre af rød dansk Race, 4 Heste og 2 Plage. Sidste Aar solgtes c. 60 Fedesvin.

Askelund var oprindelig Fæste under Rosendal Gods og var under Udskiftningen 1794 bortfæstet til Jørgen Hemmingsen, der c. 1830 afstod Fæstet til Fordel for sin Søn, Hemming Jørgensen, efter hvis Død i 1846 Enken overtog Gaarden, som hun besad til 1856, da Sønnen, Hans Jørgen Hemmingsen, fik Fæstet overdraget; han døde 1884, hvorefter Enken senere afstod Gaarden til Fordel for Sønnen, den nuv. Ejer, der samtidig frikøbte den.

Flishave, Hylleholt Sogn. Postforb. og St.: Fakse Ladeplads, hvortil c. 4 Km. Gaarden ligger c. 19 Km. fra Præstø. Ejer: *Ole Pedersen*, som overtog Gaarden 1. Aug. 1906, er født paa Ejendommen 5. Aug. 1865 og var gift med *Christine Nielsen*, født i Vallebo 1. Maj 1877, død 1. Juni 1913.



Flishave.

Matr.-Nr. 10 m. fl. af Vallebo. Hartkorn 5 Tdr. 3 Skpr. 2¼ Alb. Ejendoms-skyld 28,000 Kr. (efter ny Vurdering 37,000 Kr.). Brandassurance for Bygningerne 22,000 Kr. Areal 56 Tdr. Ld., deraf Ager 43, Eng 4½, Skov 6, Hegn m. m. 1, Have og Gaardsplads 1½. Agermarken drives i en 7 Marksdrift: Havre, Helbrak, Vintersæd, ⅔ Byg ⅓ Roer, ⅔ Blandsæd ⅓ Byg og 2aars Græs. Jordens Bonitet

er overvejende mild Muld paa Lerunderlag. Der holdes 12 Køer, 8 Stkr. Ungkvæg og Kalve og 2 Tyre af rød dansk Race, 4 Heste, 2 Plage og 6 Faar. Sidste Aar solgtes c. 30 Fedesvin.

Flishave hørte tidligere under Rosendal Gods. Fæsteren Ole Gabrielsens Enke giftede sig med Hans Pedersen, som 1861 fik Gaarden overdraget i Forpagtning; han døde 1875, hvorefter Enken overtog Forpagtningen, som hun 1906 afstod til Fordel for Sønnen, den nuv. Ejer, der samtidig frikøbte Ejendommen. — Bygningerne staar væsentlig i Grundmur.

Vallebogaard, Hylleholt Sogn. Postforb. og St.: Fakse Ladeplads, hvortil c. 4 Km. Gaarden, der ligger c. 19 Km. fra Præstø, hører under *Rosendal Gods*. Nuv. Fæster: *Hans Larsen*, som overtog Gaarden 31. Maj 1906, er født i Tokkerup 10. Decbr. 1869 og gift med *Karen Marie Hansen*, født i St. Taarøje 24. Marts 1871.

Matr.-Nr. 12a m. fl. af Vallebo. Hartkorn 6 Tdr. 2 Fdkr. 1½ Alb. Ejendoms-skyld 29,000 Kr. Brandassurance for Bygningerne c. 14,000 Kr. Areal 49¼ Td. Ld., deraf Ager 41¼, Eng 4, Veje m. m. 2, Have og Gaardsplads 1½. Agermarken drives i en 8 Marksdrift: Havre, Brak, Vintersæd, Byg, Roer, Blandsæd og 2aars Græs. Jordens Bonitet er Lermuld paa Lerunderlag. Der holdes 14 Køer, 8 Stkr. Ungkvæg og Kalve og 2 Tyre af rød dansk Race, 4 Heste og 2 Plage. Sidste Aar solgtes c. 50 Fedesvin.

Vallebogaard har nuv. Ejer faaet overdraget efter Anders Thomsen, der var gift med forrige Fæsters Datter. — Bygningerne staar væsentlig i Bindingsværk med Straatage.

Aamark, Hylleholt Sogn. Postforb. og St.: Fakse, hvortil c. 3 Km. Gaarden ligger c. 18½ Km. fra Storehedinge. Ejer: *Charles August Olsen*, som overtog Gaarden 1. Maj 1914, er født paa Ejendommen 5. Aug. 1890 og gift med *Anna Kirstine Frederikke Hansen*, født i Kagstrup 16. Jan. 1891.

Matr.-Nr. 4a af Vibede. Hartkorn 4 Tdr. 1 Skp. 1 Fdkr. 1½ Alb. Ejendoms-skyld 28,000 Kr. Brandassurance for Bygningerne c. 19,000 Kr. Areal 32¼ Td. Ld., deraf Ager 30¼, Hegn m. m. ½, Have og Gaardsplads 1. Størstedelen af Agermarken drives i en 8 Marksdrift: Havre, Roer, Byg, Kløver, ½ Staldfoder



Aamark.

½ Halvbrak, Vintersæd, ¼ Byg ¼ Hvidkaal til Frøavl, ½ Sneglebælg ¼ Hvidkaalsfrø ¼ Roer. Jordens Bonitet er dyb Lermuld paa Lerunderlag. Der holdes 12 Køer, 10 Stkr. Ungkvæg og Kalve og 1 Tyr af rød dansk Race og 3 Heste. Sidste Aar solgtes c. 50 Fedesvin.

Aamark blev 1874 købt til Arvefæste fra Vemmetofte Kloster af Hans Sørensen. Hans Datter blev 1878 gift med Peder Olsen, der oprettede et Teglværk paa Gaardens Jorder, som han 1895 afhændede til sin Svoger. P. Olsen døde 1898, hvorefter Enken 1902 giftede sig med Peder Hansen; han overdrog senere Ejendommen til sin Stedsøn, den nuv. Ejer. — Bygningerne staar væsentlig i Bindingsværk. Der er indlagt elektrisk Lys og Kraft.

Skovly, Hylleholt Sogn. Postforb. og St.: Fakse, hvortil c. 4 Km. Tlf. 5 over Vemmetofte Central. Gaarden ligger c. 17½ Km. fra Storehedinge. Ejer: *Henrik August Pedersen*, som overtog Gaarden 23. Maj 1900, er født i Orup 20. Aug. 1869 og gift med *Karen Marie Pedersen*, født paa Ejendommen 5. Maj 1875.

Matr.-Nr. 6a af Vibede. Hartkorn 6 Tdr. 2 Skpr. 2¼ Alb. Ejendomsskyld 31,000 Kr. (efter ny Vurdering 45,000 Kr.). Brandassurance for Bygningerne 23,611 Kr. Areal 52 Tdr. Ld., deraf Ager 50, Veje m. m. ½, Have og Gaardsplads 1½. Agermarken drives i en 8 Marksdrift: Halvbrak, Vintersæd, Byg, Sneglebælg, Havre, Roer, Byg og Kløver. Jordens Bonitet er mild Muld paa Lerunderlag. Der holdes 17 Køer, 14 Stkr. Ungkvæg og Kalve og 2 Tyre af rød dansk Race, 6 Heste og 2 Plage. Sidste Aar solgtes c. 90 Fedesvin.

Skovly blev 1869 købt til Arvefæste fra Vemmetofte Kloster af Ole Pedersen, den nuv. Ejers Svigerfader.

Vibjerggaard, Hylleholt Sogn. Postforb. og St.: Fakse, hvortil c. 3 Km. Tlf. 34 over Vemmetofte Central. Gaarden ligger c. 18½ Km. fra Storehedinge. Ejerinde: Enkefru *Ane Marie Olsen*, f. *Pedersen*, som overtog Gaarden i 1917, er født i Snesere Sogn 26. Maj 1858 og var gift med *Hans Olsen*, født paa Ejendommen 28. Septbr. 1879, død 22. Oktbr. 1917.

Matr.-Nr. 2a m. fl. af Vibede. Hartkorn 4 Tdr. 3 Skpr. ½ Alb. Ejendomsskyld 31,160 Kr. Brandassurance for Bygningerne c. 26,000 Kr. Areal 47 Tdr. Ld., deraf Ager 44, Veje m. m. 1½, Have og Gaardsplads 1½. Agermarken drives i en 8 Marksdrift i Veksel med 3 Korn- og 1 Frøafgrøde af Hundegræs, 2 Roef-



Vibjerggaard.

grøder og 2 Græsmarker; 2 Tdr. Ld. dyrkes med Lucerne. Jordens Bonitet er hovedsagelig mild Muld paa Lerunderlag. Der holdes 20 Køer, 10 Stkr. Ungkvæg og Kalve og 2 Tyre af rød dansk Race, 4 Heste og 2 Plage. Sidste Aar solgtes c. 80 Fedesvin.

Vibjerggaard var i sin Tid Fæste under Vemmetofte Kloster. Hans Hansen nævnes som Fæster 1792; ved hans Død blev Fæstet 1842 overdraget til Ole Pedersen, som 1862 købte Gaarden til Arvefæste; han døde 1867, hvorefter Enken overtog Ejendommen og efterfulgtes ved sin Død 1879 af Sønnen, den nuv. Ejerindes afdøde Mand, Hans Olsen, der beklædte en Del Tillidsposter, var bl. a. Formand for Landboforeningen, Medlem af De samv. sjællandske Landboforeningers Bestyrelse, Medlem af Statstyreskuekommissionen. — Bygningerne staar dels i Bindingsværk, dels i Grundmur. Der er indlagt elektrisk Lys og Kraft. — Svinebesætningen er præmieret.

N. R. Nielsens Gaard i Kissendrup, Hylleholt Sogn. Postforb. og St.: Fakse, hvortil c. 4 Km. Tlf. 68 over Fakse Ladeplads Central. Gaarden ligger c. 18 Km. fra Storehedinge. Ejer: Sogneraadsformand *Niels Rasmus Nielsen*, som overtog Gaarden 29. Juni 1883, er født i Fakse Stubberup 13. Decbr. 1853 og gift med *Ane Kathrine Nielsen*, født sammesteds 25. Marts 1854. Svigersønnen, *Stephen Christensen Overgaard*, født i Snedsted, Thisted Amt, 29. Aug. 1879 og gift med *Anna Marie Nielsen*, født 27. Jan. 1888, er Medhjælper paa Gaarden.

Matr.-Nr. 1 af Kissendrup. Hartkorn 6 Tdr. 1¼ Alb. Ejendomsskyld 33,000 Kr. (efter ny Vurdering 42,000 Kr.). Brandassurance for Bygningerne 20,440 Kr.

Areal 49 Tdr. Ld., deraf Ager 46, Hegn m. m. $1\frac{1}{2}$, Have og Gaardsplads $1\frac{1}{2}$. Agermarken drives i en 8 Marksdrift: Helbrak, Hvede, Blandsæd, Sneglebælg, Havre, Roer, Byg og Kløver. Jordens Bonitet er væsentlig Lermuld paa Lerunderlag. Der holdes 14 Køer, 8 Stkr. Ungkvæg og Kalve og 2 Tyre af rød dansk Race, 5 Heste, 2 Plage og 3 Faar. Sidste Aar solgtes c. 40 Fedesvin.



N. R. Nielsens Gaard.

Gaarden var 1798 bortfæstet til Frands Nielsen, efter hvis Død Enken giftede sig med Hans Larsen; denne blev anden Gang gift, og efter hans Død 1828 giftede Enken sig med Peder Nielsen, som overtog Fæstet 1831; han efterfulgtes ved sin Død i 1851 af Enken, der 1871 købte Gaarden til Arvefæste fra Vemmetofte; hun overdrog 1883 Ejendommen til sin afdøde Mands Brodersøn, den nuv. Ejer. — Hovedb. staar i Grundmur og Avlsb. væsentlig i Bindingsværk med Straatage.

H. H. Larsens Gaard i Kissendrup, Hylleholt Sogn. Postforb. og St.: Fakse, hvortil c. 4 Km. Tlf. 74 over Fakse Ladeplads Central. Gaarden ligger c. 18 Km. fra Storehedinge. Ejer: *Hans Hansen Larsen*, som overtog Gaarden 2. Decbr. 1902, er født paa Ejendommen 28. Febr. 1842 og gift med *Johanne Marie Jørgensen*, født i Værløse 19. Aug. 1857. Sønnen, *Jens Peder Larsen*, født 10. Maj 1887 og gift med *Anna Marie Nielsen*, født paa Fuglsanggaard 22. Novbr. 1885, er Medhjælper paa Gaarden.



H. H. Larsens Gaard.

Matr.-Nr. 2a af Kissendrup. Hartkorn 5 Tdr. 3 Skpr. 1 Fdkr. $2\frac{3}{4}$ Alb. Ejendomsskyld 32,000 Kr. (efter ny Vurdering 42,800 Kr.). Brandassurance for Bygningerne 17,270 Kr. Areal 53 Tdr. Ld., deraf Ager $50\frac{1}{2}$, Hegn m. m. $\frac{1}{2}$, Have og Gaardsplads 2. Agermarken drives i en 8 Marksdrift: Helbrak, Vintersæd, Byg, Sneglebælg, Havre, Roer, Blandsæd og Kløver. Jordens Bonitet er mild Muld paa Lerunderlag. Der holdes 16 Køer, 8 Stkr. Ungkvæg og Kalve og 2 Tyre af rød dansk Race, 4 Heste, 2 Plage. Sidste Aar solgtes c. 30 Fedesvin.

Gaarden, der hørte under Vemmetofte Kloster, var under Udskiftningen 1794—1800 bortfæstet til Ole Hansen, som 1841 efterfulgtes af Svigersønnen, Hans Larsen, den nuv. Ejers Fader, som 1874 købte Ejendommen til Arvefæste. — Bygningerne staar i Bindingsværk undtagen en Svinestald i Grundmur. Der er indlagt elektrisk Lys og Kraft.

Tranekilde, Hylleholt Sogn. Postforb. og St.: Fakse, hvortil c. 4 Km. Gaarden ligger c. 18 Km. fra Storehedinge. Ejer: *Lars Olsen Larsen*, som overtog

Gaarden 9. Maj 1905, er født paa Ejendommen 13. Marts 1860 og gift med *Florentine Nielsen*, født ved Vemmetofte Strand 18. Septbr. 1866.

Matr.-Nr. 3a m. fl. af Kissendrup. Hartkorn 5 Tdr. 5 Skpr. 1 Fdkr. 1¼ Alb. Ejendomsskyld 34,000 Kr. Brandassurance for Bygningerne 28,709 Kr. Areal 47 Tdr. Ld., deraf Ager 44½, Veje m. m. 1, Have og Gaardsplads 1½. Agermarken drives i en 7 Marksdrift: Havre, Brak, Rug, ½ Byg ½ Roer, Blandsæd



Tranekilde.

og 2aars Græs. Jordens Bonitet er væsentlig mild Muld paa Lerunderlag. Der holdes 16 Køer, 8 Stkr. Ungkvæg og Kalve og 2 Tyre af rød dansk Race, 4 Heste, 2 Plage og 2 Faar. Sidste Aar solgtes c. 60 Fedesvin.

Tranekilde hørte tidligere under Vemmetofte Kloster. Hans Olsen efterfulgtes i Fæstet af Sønnen, Ole Hansen, efter hvis Død Enken giftede sig med Hans Nielsen; deres Ægteskab var barnløst, men en Datter af første Ægteskab blev gift med Lars Olsen, og deres Søn, Ole Larsen, overtog Fæstet 1856 og købte Gaarden til Arvefæste 1862. Han døde 1897, hvorefter Enken 1905 overdrog Ejendommen til Sønnen, den nuv. Ejer.

Nyvængegaard, Hylleholt Sogn. Postforb. og St.: Fakse Ladeplads, hvortil c. 1½ Km. Gaarden ligger c. 20 Km. fra Præstø. Ejer: *Chr. Carlsen*, som overtog Gaarden 1. April 1913, er i Kværndrup Sogn 3. Febr. 1872 og gift med *Anna Cathrine Hansen*, født i København 7. Juli 1866.

Matr.-Nr. 1a m. fl. af Hylleholt. Hartkorn 3 Tdr. 2¼ Alb. Ejendomsskyld 28,000 Kr. Brandassurance for Bygningerne c. 24,000 Kr. Areal 42 Tdr. Ld., deraf Ager 25, Eng 14, Veje m. m. 1, Have og Gaardsplads 2. Agermarken drives i en



Nyvængegaard.

7 Marksdrift: Havre, Byg, Rug, Roer, Blandsæd og 2aars Græs. Jordens Bonitet er dyb Muld paa Lerunderlag. Der holdes 14 Køer, 14 Stkr. Ungkvæg og Kalve og 2 Tyre af rød dansk Race, 4 Heste og 2 Plage og 2 Faar. Sidste Aar solgtes c. 20 Fedesvin og c. 100 Maanedsgrise.

Nyvængegaard's Fæsterrække kan føres tilbage til Lars Jørgensen, der 1851 fik Gaarden i 50aarig Forpagtning efter at have faaet den i Fæste efter Faderen; han efterfulgtes af Sønnen, Peder Larsen, og 1901 blev Gaarden overdraget til Niels Andersen, der samtidig købte den til Arvefæste fra Vemmetofte; af ham har nuv. Ejer købt. — De velholdte Bygninger er overvejende opførte i Bindingsværk. Markerne ligger samlede om Gaarden.

Hylleholtgaard, Hylleholt Sogn. Postforb. og St.: Fakse Ladeplads, hvortil c. 1½ Km. Tlf. 75 over Fakse Ladeplads Central. Gaarden ligger c. 20 Km. fra Præstø. Ejerinde: Enkefru *Kirstine Petersen*, f. *Larsen*, som overtog Gaarden 29. Juli 1893, er født i St. Faureby 28. Novbr. 1845 og var gift med *Hans Petersen*, født paa Nyvængegaard 21. Novbr. 1835, død 29. Juli 1893. Gaarden bestyres af Sønnen, *Edvard Petersen*, født 4. Aug. 1890 og gift med *Marie Pedersen*, født i Ornebjerg 26. Maj 1891.

Matr.-Nr. 2a m. fl. af Hylleholt. Hartkorn 4 Tdr. 2 Skpr. 2 Fdkr. 2 Alb. Ejendomsskyld 32,500 Kr. Brandassurance for Bygningerne 21,990 Kr. Areal 43 Tdr. Ld., deraf Ager 29½, Eng 12, Veje ½, Have og Gaardsplads 1. Agermarken drives i en 9 Marksdrift: Havre, Roer, Byg, benyttet Brak, Rug, ½ Bælg-sæd ½ Roer, Byg og 2aars Græs. Jordens Bonitet er overvejende mild Muld paa Lerunderlag. Der holdes 15 Køer, 10 Stkr. Ungkvæg og Kalve og 2 Tyre af rød dansk Race, 4 Heste og 1 Plag. Sidste Aar solgtes 56 Fedesvin.

Hylleholtgaard blev 1857 købt til Arvefæste fra Vemmetofte af Peder Jensen, som 1877 overdrog den til sin Søn, Hans Petersen. — Markerne ligger samlede om Gaarden.

J. Pedersens Fæstegaard i Lille Elmue, Hylleholt Sogn. Postforb. og St.: Fakse Ladeplads, hvortil c. 3½ Km. Gaarden, der ligger c. 17 Km. fra Præstø, hører under *Rosendal Gods*. Nuv. Fæster: *Jens Pedersen*, som overtog Gaarden 26. Juli 1901, er født paa Ejendommen 30. Juni 1864 og gift med *Marie Jørgensen*, født i Værløse 9. Septbr. 1869.

Matr.-Nr. 1a af Lille Elmue. Hartkorn 4 Tdr. 6 Skpr. 3 Fdkr. ¼ Alb. Ejendomsskyld 28,000 Kr. (efter ny Vurdering 34,000 Kr.). Brandassurance for Bygningerne 13,500 Kr. Areal 47 Tdr. Ld., deraf Ager 45, Veje m. m. 1, Have og Gaardsplads 1. Agermarken drives i en 7 Marksdrift: Havre, Brak, Rug, Byg, Roer, Havre og Kløver. Jordens Bonitet er overvejende mild Muld. Der holdes 14 Køer, 8 Stkr. Ungkvæg og Kalve og 2 Tyre af rød dansk Race, 4 Heste og 2 Plage. Sidste Aar solgtes 53 Fedesvin.

Nuv. Fæster har faaet Gaarden overdraget efter sin Fader, Rasmus Pedersen, der havde faaet den efter sin Fader, Peder Jensen, 1855. — Bygningerne staar i Bindingsværk med Straatage.

O. Olsens Fæstegaard i Lille Elmue, Hylleholt Sogn. Postforb. og St.: Fakse Ladeplads, hvortil c. 2 Km. Gaarden, der ligger c. 17 Km. fra Præstø, hører under *Rosendal Gods*. Nuv. Fæster: *Ole Olsen*, som overtog Gaarden i Decbr. 1895, er født paa Ejendommen 9. Maj 1860 og gift med *Maren Kirstine Pedersen*, født i Smerup 7. Marts 1872.

Matr.-Nr. 2 af Lille Elmue. Hartkorn 4 Tdr. 7 Skpr. 1 Fdkr. ¼ Alb. Ejendomsskyld 28,000 Kr. Brandassurance for Bygningerne c. 15,000 Kr. Areal 47 Tdr. Ld., deraf Ager 42½, Eng 2, Veje m. m. 1, Have og Gaardsplads 1½. Agermarken drives i en 9 Marksdrift: Havre, Helbrak, Vintersæd, Byg, Havre, ½ Roer ½ Staldfoder, Byg og 2aars Græs. Jordens Bonitet er hovedsagelig mild Muld. Der holdes 16 Køer, 10 Stkr. Ungkvæg og Kalve og 2 Tyre af rød dansk Race, 4 Heste og 3 Plage. Sidste Aar solgtes c. 50 Fedesvin.

Nuv. Fæster har faaet Gaarden efter sin Moder, Lars Olsens Enke, hvis afdøde Mand havde overtaget den efter Svigerfaderen, Niels Nielsen. — Bygningerne staar væsentlig i Bindingsværk med Straatage.

Faurebyvang, Hylleholt Sogn. Postforb. og St.: Fakse Ladeplads, hvortil c. 3 Km. Tlf. 73 over Fakse Ladeplads Central. Gaarden ligger c. 21 Km. fra Præstø. Ejerinde: Enkefru *Anna Rasmussen*, f. *Andreasen*, som overtog Gaarden 22. Febr. 1906, er født i Alslev 31. Juli 1871 og var gift med *Lars Rasmussen*, født paa Ejendommen 20. Febr. 1867, død 22. Febr. 1906. Gaarden bestyres af *Hans Peder Larsen*, født i St. Faureby 29. Decbr. 1880.

Matr.-Nr. 1a m. fl. af Store Faureby. Hartkorn 5 Tdr. 1 Fdkr. ¼ Alb. Ejendomsskyld 33,000 Kr. (efter ny Vurdering 42,000 Kr.). Brandassurance for Bygningerne 23,980 Kr. Areal 50 Tdr. Ld., deraf Ager 47½, Hegn m. m. ½, Have

og Gaardsplads 2. Agermarken drives i en 8 Marksdrift: Havre, benyttet Brak, Rug, Byg, Roer, Blandsæd og 2aars Græs. Jordens Bonitet er væsentlig mild Muld paa Lerunderlag. Der holdes 20 Køer, 12 Stkr. Ungkvæg og Kalve og 2 Tyre af rød dansk Race, 5 Heste og 2 Faar. Sidste Aar solgtes 78 Fedesvin.



Faurebyvang.

Faurebyvang, der hørte under Baroniet Gaunø, var c. 1800 bortfæstet til Rasmus Olsen, som ved sin Død i 1842 efterfulgtes af Enken; hun afstod 1850 Fæstet til Fordel for Sønnen, Rasmus Rasmussen, der frattraadte det 1892, hvorefter Sønnen, den nuv. Ejerindes afdøde Mand, købte Gaarden til Arvefæste. — De kønne, velholdte Bygninger staar hovedsagelig i Grundmur; Hovedb. bærer Skifertag og Avlsb. Straatage.

P. N. Larsens Gaard i Store Faureby, Hylleholt Sogn. Postforb. og St.: Fakse Ladeplads, hvortil c. 3 Km. Gaarden ligger c. 21 Km. fra Præstø. Ejer: *Peder Nielsen Larsen*, som overtog Gaarden 7. Jan. 1889, er født paa Ejendommen 2. Jan. 1852 og gift med *Karen Pedersen*, født i Alslev. Sønnen, *Chr. Larsen*, født 6. Marts 1883, er Medhjælper paa Gaarden.

Matr.-Nr. 2a m. fl. af Store Faureby. Hartkorn 5 Tdr. 4 Skpr. 1 Fdkr. 1½ Alb. Ejendomsskyld 31,000 Kr. (efter ny Vurdering 40,000 Kr.). Brandassurance for



P. N. Larsens Gaard.

Bygningerne 19,500 Kr. Areal 50 Tdr. Ld., deraf Ager 45¼, Eng 1½, Skov ¼, Veje m. m. 1, Have og Gaardsplads 2. Agermarken drives i to 8 Marksdrifter: Havre, benyttet Brak, Rug, Byg, Roer, Blandsæd og 2aars Græs. Jordens Bonitet er væsentlig lermuldet. Der holdes 18 Køer, 8 Stkr. Ungkvæg og Kalve og 2 Tyre af rød dansk Race, 4 Heste og 3 Faar. Sidste Aar solgtes c. 50 Fedesvin.

Gaarden var Fæste under Baroniet Gaunø. Hans Larsen havde Fæstet c. 1800 og afstod det 1842 til Fordel for sin Søn, Lars Hansen, der døde 1887, hvorefter Enken 1889 afstod Gaarden til Fordel for Sønnen, den nuv. Ejer, der samtidig købte den til Arvefæste. — Hovedb. har Cementstenstag, Avlsb. Straatage.

H. P. Frederiksens Gaard i Store Faureby, Hylleholt Sogn. Postforb. og St.: Fakse Ladeplads, hvortil c. 3 Km. Gaarden ligger c. 21½ Km. fra Præstø. Ejer: Mejeriejer *Hans Peter Frederiksen*, som overtog Gaarden 1. Aug. 1909, er født i Øster Karleby 8. Aug. 1874 og gift med *Elisabeth Jensen*, født i Højrup 10. Juni 1880.

Matr.-Nr. 3a m. fl. af Store Faureby. Hartkorn c. 6 Tdr. Ejendomsskyld efter ny Vurdering 50,000 Kr. Brandassurance for Bygningerne 23,170 Kr. og for en tilkøbt Gaard 6,000 Kr. Areal 57½ Td. Ld., deraf Ager 53½, Eng 3, Have



H. P. Frederiksens Gaard.

og Gaardsplads 1. Af Agermarken drives 41 Tdr. Ld. i en 8 Marksdrift: Havre, benyttet Brak, Hvede, Byg, Roer, Blandsæd og 2aars Græs; Resten i en 4 Marksdrift: Vintersæd, Roer, Blandsæd samt Sneglebælg og Halvbrak. Jordens Bonitet er Lermuld paa Lerunderlag. Der holdes 25 Køer, 10 Stkr. Ungkvæg og Kalve og 2 Tyre af rød dansk Race, 4 Heste og 3 Plage. Sidste Aar solgtes c. 25 Fedesvin.

Gaarden blev i 1820erne bortfæstet til Lars Hansen, som købte den til Arvefæste fra Baroniet Gaunø i 1860. Han var en meget dygtig Mand og efterfulgtes 1865 af Sønnen, Hans Larsen; han solgte 1897 til Svogeren, Jørgen Pedersen, der 1904 overdrog Ejendommen til Sønnen, Hans Pedersen, af hvem nuv. Ejer købte. — Gaarden blev udflyttet efter Brand 1912. Vandværket og de faste Maskiner drives af en Vindmotor.

Strandhovedgaard, Hylleholt Sogn. Postforb. og St.: Fakse Ladeplads, hvortil c. 2½ Km. Gaarden ligger c. 18 Km. fra Præstø. Ejer *Laurits Rasmus Hansen*, som overtog Gaarden 1. April 1913, er født paa Lolland 21. Maj 1878 og gift med *Julie Antoinette Jensen*, født i Vridsløse 17. Jan. 1883.

Matr.-Nr. 1 m. fl. af Strandhoved. Hartkorn 5 Tdr. 1 Skp. ¼ Alb. Ejendomsskyld 31,000 Kr. (efter ny Vurdering 38,000 Kr.). Brandassurance for Bygningerne c. 16,000 Kr. Areal 43½ Td. Ld., deraf Ager 36, Eng 3½, Skov 1½, Veje m. m. 1, Have og Gaardsplads 1½. Agermarken drives i en 7 Marksdrift: Havre, benyttet Brak, Vintersæd, Byg, Roer, Byg og Kløver. Jordens Bonitet er væsentlig Lermuld paa Lerunderlag. Der holdes 14 Køer, 6 Stkr. Ungkvæg og Kalve og 2 Tyre af rød dansk Race, 4 Heste og 2 Plage. Sidste Aar solgtes c. 30 Fedesvin.

Strandhovedgaard har nuv. Ejer købt fra Rosendal Gods. — Bygningerne staar dels i Grundmur og dels i Bindingsværk med Straatage.

Strandhøjgaard, Hylleholt Sogn. Postforb. og St.: Fakse Ladeplads, hvortil c. 1 Km. Tilf. 66 over Fakse Ladeplads Central. Gaarden ligger c. 19 Km. fra Præstø. Ejer: *Jens Laurits Jensen*, som overtog Gaarden 24. Juli 1912, er født i Engelstrup 20. April 1884 og gift med *Marie Olsen*, født i Taageskov 24. Decbr. 1883.

Matr.-Nr. 4 m. fl. af Strandhoved. Hartkorn 5 Tdr. 2 Skpr. 3 Fdkr. 1¼ Alb. Ejendomsskyld 30,000 Kr. (efter ny Vurdering 41,000 Kr.). Brandassurance for Bygningerne 13,000 Kr. Areal 51½ Td. Ld., deraf Ager 34, Eng 14, Skov 2, Have og Gaardsplads 1½. Størstedelen af Agermarken drives i en 7 Marksdrift: Havre, Helbrak, Hvede, Byg, Roer, Blandsæd og Kløver. Jordens Bonitet er dyb, mild Muld paa Lerunderlag. Der holdes 14 Køer, 18 Stkr. Ungkvæg og Kalve og 2 Tyre af rød dansk Race, 6 Heste og 2 Plage. Sidste Aar solgtes c. 50 Fedesvin og c. 50 Maanedsgriise.

Strandhøjgaard har nuv. Ejer købt fra Rosendal Gods. — Bygningerne staar i Bindingsværk med Straatage.

Skyttemark, Spjellerup Sogn. Postforb. og St.: Karise, hvortil c. 6 Km. Tlf. 40 over Vemmetofte Central. Gaarden ligger c. 14 Km. fra Storehedinge. Ejer: *Anders Nielsen Andersen*, som overtog Gaarden 6. Maj 1910, er født i Smerup 25. Juli 1885 og gift med *Anna Kristine Andersen*, født i Taagerup 4. Marts 1887.

Matr.-Nr. 1a m. fl. af Store Spjellerup. Hartkorn 5 Tdr. 5 Skpr. 1 Fdkr. 1¼ Alb. Ejendomsskyld 35,000 Kr. (efter ny Vurdering 45,000 Kr.). Brandassurance for Bygningerne 30,000 Kr. Areal 46 Tdr. Ld., deraf Ager 45, Have og Gaards-



Skyttemark.

plads 1. Størstedelen af Agermarken drives i en 7 Marksdrift: Havre, benyttet Brak, Hvede eller Rug, Byg, Roer, Blandsæd og Kløver. Jordens Bonitet er overvejende Lermuld paa Lerunderlag. Der holdes 14 Køer, 14 Stkr. Ungkvæg og Kalve og 2 Tyre af rød dansk Race, 4 Heste og 2 Plage. Sidste Aar solgtes c. 50 Fedesvin.

Skyttemark hørte tidligere under Vemmetofte, og Fæsterrækken kan føres til bage til c. 1800, da Jens Jensen overtog Fæstet efter Faderen; hans Datter blev c. 1828 gift med Christen Rasmussen, som ved sin Død i 1858 efterfulgtes af Enken; hun besad Fæstet til sin Død i 1860, hvorefter det blev overdraget til Sønnen, Anders Christensen, der 1870 købte Gaarden til Arvefæste og overdrog den senere til sin Dattersøn, den nuv. Ejer.

Spjellerup Store Mølle, Spjellerup Sogn. Postforb. og St.: Karise, hvortil c. 3½ Km. Tlf. 1 over Vemmetofte Central. Gaarden ligger c. 16½ Km. fra Storehedinge. Ejer: *Søren Valdemar Olsen*, som overtog Gaarden 1. Oktober 1911, er født i Brøndbyvester 20. Juli 1878 og gift med *Hansine Marie Jørgensen*, født i Avedøre 6. Novbr. 1881.



Spjellerup Store Mølle.

Matr.-Nr. 3c m. fl. af Store Spjellerup. Hartkorn 2 Tdr. 1 Fdkr. 1¼ Alb. Ejendomsskyld 30,000 Kr. (efter ny Vurdering 34,000 Kr.). Brandassurance for Bygningerne c. 36,000 Kr. (deri Mølle med Inventar). Areal 20 Tdr. Ld., deraf Ager 18½, Veje m. m. ½, Have og Gaardsplads 1. Af Agermarken drives 10½ Td. Ld. i en 8 Marksdrift: Havre, benyttet Brak, Rug, Byg, Roer, Havre og 2aars Græs; Resten i en 6 Marksdrift: Halvbrak, Hvede, ½ Byg ½ Roer, Havre og 2aars Græs. Jordens Bonitet er dels dyb, mild Muld paa Lerunderlag og dels moseagtig Muld. Der holdes 8 Køer, 2 Stkr. Ungkvæg og Kalve og 1 Tyr af rød dansk Race, 2 Heste og 2 Plage. Sidste Aar solgtes c. 20 Fedesvin.

Spjellerup Store Mølle hørte i sin Tid under Vemmetofte Kloster. Formentlig har der i mange Aar ligget en gammel Stubmølle paa Ejendommen, som ejedes af Møller Weber. Garden brændte 1846, og Sønnen solgte til Niels Olsen, der 1894 byggede den nuv. hollandske Vindmølle; han solgte til Jens Paulsen, af hvem nuv. Ejer købte. — Petroleumsmotor er installeret til Hjelpekraft for Møllen.

J. P. Andersens Gaard i Store Spjellerup, Spjellerup Sogn. Postforb. og St.: Karise, hvortil c. 7½ Km. Tlf. 30 over Vemmetofte Central. Gaarden ligger c. 14½ Km. fra Storehedinge. Ejer: *Jens Peter Andersen*, som overtog Gaarden 9. Maj 1898, er født paa Skyttemark 20. Juli 1868 og gift med *Ane Poulsen*, født paa Ejendommen 14. Aug. 1861.

Matr.-Nr. 4a m. fl. af Store Spjellerup. Hartkorn 5 Tdr. 5 Skpr. 2 Fdkr. 2¼ Alb. Ejendomsskyld 30,000 Kr. (efter ny Vurdering 40,000 Kr.). Brandassurance for Bygningerne c. 19,800 Kr. Areal 53½ Td. Ld., deraf Ager 49½, Eng 1, Veje m. m. 1, Have og Gaardsplads 2. Af Agermarken drives 40 Tdr. Ld. i en 8 Marksdrift: Helbrak, Hvede, Byg, ½ Roer ½ Stoldfoder, ½ Byg ½ Rug, Havre og 2aars Græs; Resten væsentlig i en 7 Marksdrift: Kartoffler, Hvede, Byg, Turnips, Havre og 2aars Græs. Jordens Bonitet er for Størstedelen Lermuld. Der holdes 15 Køer, 8 Stkr. Ungkvæg og Kalve og 2 Tyre af rød dansk Race, 5 Heste og 2 Plage. Sidste Aar solgtes c. 50 Fedesvin.

Den nuv. Ejer har overtaget Gaarden efter sin Svigerfader, Poul Hansen, der 1870 købte den til Arvefæste fra Vemmetofte. — Hovedb. staar i Grundmur og Avlsb. i Bindingsværk med Straatage. Der er indlagt elektrisk Lys, og Gaardens eget Vandværk drives ved en Vindmotor.

Vilhelmsminde, Spjellerup Sogn. Postforb. og St.: Karise, hvortil c. 5 Km. Tlf. 61 over Vemmetofte Central. Gaarden ligger c. 15 Km. fra Storehedinge. Ejer: Sognefoged *Ole Pedersen*, som overtog Gaarden 1. April 1911, er født paa Ejendommen 11. Aug. 1873 og gift med *Karen Johanne Rasmussen*, født i Karise 22. Juni 1874.

Matr.-Nr. 6a m. fl. af Store Spjellerup. Hartkorn 5 Tdr. 1 Fdkr. 1¼ Alb. Ejendomsskyld 30,000 Kr. (efter ny Vurdering 42,000 Kr.). Brandassurance for Bygningerne 33,000 Kr. Areal 51½ Td. Ld., deraf Agere 49½, Veje m. m. ½, Have



Vilhelmsminde.

og Gaardsplads 1½. Størstedelen af Agermarken drives i en 7 Marksdrift: Havre, Helbrak, Vintersæd, Byg, Roer, Byg og Kløver. Jordens Bonitet er dels stærk Lerjord, dels mild Muld. Der holdes 17 Køer, 11 Stkr. Ungkvæg og Kalve og 2 Tyre af rød dansk Race, 4 Heste, 3 Plage og 3 Faar. Sidste Aar solgtes c. 120 Fedesvin.

Vilhelmsminde, der hørte under Vemmetofte, var c. 1800 bortfæstet til Hans Hansen; efter hans Enke fulgte 1832 Peder Jeppesen Larsen som Fæster; han døde 1842, og Enken giftede sig 1850 med Christoffer Sørensen; han faldt s. A. i Slaget ved Isted, og Enken besad Fæstet til sin Død 1880, hvorefter det overtoges af Sønnen af hendes første Ægteskab, Vilhelm Pedersen, den nuv. Ejers Fader, som 1907 frikøbte Ejendommen. — Bygningerne staar i Grundmur.

Dyrehavegaard, Spjellerup Sogn. Postforb. og St.: Karise, hvortil c. 5 Km. Tlf. 54 over Vemmetofte Central. Gaarden ligger c. 15 Km. fra Storehedinge. Ejer: *Ole Olsen*, som overtog Gaarden 11. Juni 1912, er født paa Jørslev Nørregaard 7. Marts 1867 og var gift med *Inger Marie Andersen*, født paa Ejendommen 31. Juli 1868, død 13. Aug. 1899.

Matr.-Nr. 7a m. fl. af Store Spjellerup. Hartkorn 5 Tdr. 3 Skpr. 1 Fdkr. 2½ Alb. Ejendomsskyld 29,000 Kr. (efter ny Vurdering 41,000 Kr.). Brandassurance for Bygningerne 18,200 Kr. Areal 52¼ Td. Ld., deraf Ager 48¼, Eng 2, Hegn m. m. ½, Have og Gaardsplads 1½. Agermarken drives i en 7 Marksdrift: Havre, Helbrak, Hvede, Byg, Roer, Byg og Kløver. Jordens Bonitet er overvejende



Dyrehavegaard.

dyb Lermuld paa Lerunderlag. Der holdes 14 Køer, 8 Stkr. Ungkvæg og Kalve og 2 Tyre af rød dansk Race, 4 Heste og 2 Plage. Sidste Aar solgtes c. 100 Fedesvin.

Dyrehavegaard hørte under Vemmetofte og var før Udskiftningen 1794 bortfæstet til Hans Jacobsen. Plejesønnen, Anders Pedersen, efterfulgte ham i Fæstet, og dennes Enke fratraadte 1870 Fæstet til Fordel for Sønnen, Niels Andersen, efter hvis Død i 1903 Gaarden overtoges af Enken; ved hendes Død i 1911 overtog Svigersønnen, den nuv. Ejer, Ejendommen og frikøbte den 1912. — Bygningerne staar hovedsagelig i Bindingsværk med Straatage. Der er indlagt elektrisk Lys.

Prop. J. Christiansens Gaard i Store Spjellerup, Spjellerup Sogn. Postforb. og St.: Karise, hvortil c. 5 Km. Gaarden ligger c. 15 Km. fra Storehedinge. Ejer: Proprietær *Jens Christiansen* til Bolshøjgaard, som overtog Gaarden 12. Aug. 1909, er født i Holtug Sogn 7. Oktbr. 1885 og gift med *Alma Christoffersen*, født i Lillehedinge 14. Jan. 1888. Gaarden bestyres af *Chr. Hansen*, født i Snertinge 13. Juli 1885 og gift med *Mary Hansine Christensen*, født i Errindlev 16. Aug. 1887.

Matr.-Nr. 8a m. fl. af Store Spjellerup. Hartkorn 6 Tdr. 1 Skp. 2¼ Alb. Ejendomsskyld 32,000 Kr. (efter ny Vurdering 40,000 Kr.). Brandassurance for Bygningerne 21,000 Kr. Areal 45 Tdr. Ld., deraf Ager 43½, Hegn m. m. ½, Have og Gaardsplads 1. Agermarken drives i en 10 Marksdrift i Veksel med 7 Korn- og 1 Roeafgrøde, 1½ Græsmark og ½ Mark med Frøavl af Kaalrabi. Jordens Bonitet er dyb Lermuld paa Lerunderlag. Der holdes 9 Køer, 14 Stkr. Ungkvæg og Kalve og 2 Tyre af rød dansk Race og 4 Heste. Sidste Aar solgtes c. 250 Maanedsgrise.

Nuv. Ejer købte Gaarden af Chr. Poulsens Enke. — Hovedb., s. og ø. Længe er opførte i Bindingsværk, de øvrige Bygninger er grundmurede.

Peter Rasmussens Gaard i Store Spjellerup, Spjellerup Sogn. Postforb. og St.: Karise, hvortil c. 5 Km. Gaarden ligger c. 15 Km. fra Storehedinge. — Matr.-Nr. 9a m. fl. af Store Spjellerup. Hartkorn 5 Tdr. 2 Skpr. 2 Fdkr. 1½ Alb. Ejendomsskyld 28,500 Kr.

L. P. Olsens Gaard i Store Spjellerup, Spjellerup Sogn. Postforb. og St.: Karise, hvortil c. 5 Km. Gaarden ligger c. 15 Km. fra Storehedinge. Ejer: *Lars Peter Olsen*, som overtog Gaarden 7. Febr. 1907, er født paa Jørslev Nørregaard 27. Marts 1876 og gift med *Julie Pedersen*, født i Storelinde Overdrev, 25. Decbr. 1882.

Matr.-Nr. 10a m. fl. af Store Spjellerup. Hartkorn 5 Tdr. 4 Skpr. 2¼ Alb. Ejendomsskyld 30,000 Kr. (efter ny Vurdering 44,000 Kr.). Brandassurance for Bygningerne c. 25,000 Kr. Areal 45 Tdr. Ld., deraf Ager 41½, Mose 1, Hegn m. m. ½, Have og Gaardsplads 2. Agermarken drives i en 7 Marksdrift: Blandsæd, benyttet Brak, Hvede, Byg, Roer, Havre og Kløver. Jordens Bonitet er over-

vejende dyb Lermuld paa Lerunderlag. Der holdes 12 Køer, 14 Stkr. Ungkvæg og Kalve og 2 Tyre af rød dansk Race, 4 Heste og 2 Plage. Sidste Aar solgtes c. 100 Fedesvin.



L. P. Olsens Gaard.

Gaarden blev 1801 bortfæstet fra Vemmetofte til Peder Pedersen, der 1837 afstod Fæstet til Fordel for sin Søn af samme Navn; denne efterfulgtes 1877 af sin Søn, som samtidig købte Gaarden til Arvefæste og solgte 1907 til nuv. Ejer.

P. Madsens Gaard i Store Spjellerup, Spjellerup Sogn. Postforb. og St.: Karise, hvortil c. 5 Km. Tlf. 57 over Vemmetofte Central. Gaarden ligger c. 15 Km. fra Storehedinge. Ejer: *Peder Madsen*, som overtog Gaarden 1. Marts 1912, er født paa Ejendommen 14. Oktbr. 1873 og gift med *Maren Kathrine Hansen*, født i Storelinde 24. Oktbr. 1888.

Matr.-Nr. 11a af Store Spjellerup. Hartkorn 5 Tdr. 2 Skpr. 2 Fdkr. 1¼ Alb. Ejendomsskyld 30,000 Kr. (efter ny Vurdering 37,500 Kr.). Brandassurance for Bygningerne c. 26,500 Kr. Areal 40 Tdr. Ld., deraf Ager 36½, Hegn m. m. 2, Have og Gaardsplads 1½. Agermarken drives i en 9 Marksdrift: Blandsæd, Roer, Byg, Rug m. m., Byg, Sneglebælg m. m., Rug, Havre og Kløver. Jordens Bonitet er væsentlig Lermuld paa Lerunderlag. Der holdes 14 Køer, 10 Stkr. Ungkvæg og Kalve og 2 Tyre af rød dansk Race, 4 Heste, 3 Plage og 2 Faar. Sidste Aar solgtes c. 90 Fedesvin.

Nuv. Ejer har overtaget Ejendommen efter sin Fader, Chr. Madsen, der 1870 havde købt af Jacob Andersen. — Gaarden udflyttedes efter Brand 1866.

Lille Spjellerupgaard, Spjellerup Sogn. Postforb. og St.: Fakse, hvortil c. 4 Km. Tlf. 33 over Vemmetofte Central. Gaarden ligger c. 17 Km. fra Storehedinge. Ejer: *Hans Nielsen*, som overtog Gaarden 6. Oktbr. 1906, er født i Haarlev 4. Septbr. 1869 og gift med *Martha Sophie Sewerin*, født i Haarlev 25. Febr. 1876.

Matr.-Nr. 1 af Ll. Spjellerup. Hartkorn 4 Tdr. 1 Skp. 2 Fdkr. 1 Alb. Ejendomsskyld 29,000 Kr. (efter ny Vurdering 42,500 Kr.). Brandassurance for Bygningerne 31,000 Kr. Areal 54 Tdr. Ld., deraf Ager 50, Veje m. m. 2, Have og Gaardsplads 2. Agermarken drives hovedsagelig i en 9 Marksdrift: Havre, Byg, Rajgræs til Frøavl, Rug, Byg, Roer, Byg, Kløver og Frøavl af Hundegræs. Jordens Bonitet er mild Muld paa blandet Underlag af Ler og Grus. Der holdes 15 Køer, 13 Stkr. Ungkvæg og Kalve og 2 Tyre af rød dansk Race, 4 Heste og 2 Plage. Sidste Aar solgtes c. 100 Fedesvin.

Lille Spjellerupgaard har nuv. Ejer overtaget efter sin Svoger, Theodor Sewerin.

Tybjerg Herred.



Kragemosegaard, Fensmark Sogn. Postforb. og St.: Olstrup, hvortil c. 5 Km. Tlf. 2 over Fensmark Central. Gaarden ligger c. 6½ Km. fra Næstved. Ejer: *Jens Otto Hansen*, som overtog Gaarden i 1888, er født paa Ejendommen 13. Juni 1859 og gift med *Karen Sofie Larsen*, født i Fensmark.

Matr.-Nr. 8a m. fl. af Fensmark. Hartkorn 5 Tdr. 1 Fdkr. ¾ Alb. Ejendoms-skyld 28,320 Kr. (efter ny Vurdering 44,000 Kr.). Brandassurance for Bygningerne 21,155 Kr. Areal 42 Tdr. Ld., deraf Ager 41, Have og Gaardsplads 1. Agermarken



Kragemosegaard.

drives i en 8 Marksdrift: Havre, benyttet Brak, Vintersæd, Byg, Roer, Blandsæd og 2aars Græs. Jordens Bonitet er god Muld væsentlig paa Lerunderlag. Der holdes 15 Køer, 7 Stkr. Ungkvæg og Kalve og 1 Tyr af rød dansk Race, 4 Heste, 3 Plage og Føl samt 2 Faar. Sidste Aar solgtes c. 50 Fedesvin.

Kragemosegaard blev 1801 frikøbt fra Holmegaard. Nuv. Ejer har overtaget Gaarden efter sin Fader, Hans P. Jensen, som havde faaet den efter sin Stedfader, Jens Jensen. Før ham havde nuv. Ejers Bedstefader, Jens Ottesen, haft den. — Bygningerne staar dels i Grundmur og dels i Bindingsværk med Skifertag paa Hovedb. og Straatage paa Avlsb. Gaarden ligger midt i Marken.

Bramaholmsgaard, Fensmark Sogn. Postforb. og St.: Olstrup, hvortil c. 3½ Km. Gaarden ligger c. 5½ Km. fra Næstved. Ejerinde: Enkefru *Maren Jensen*, f. *Nielsen*, som overtog Gaarden i 1909, er født i Valløby og var gift med *Frands Jensen*.

Matr.-Nr. 5 af Kalkerup. Hartkorn 5 Tdr. 7 Skpr. 2 Fdkr. Ejendomsskyld 29,500 Kr. (efter ny Vurdering 34,000 Kr.). Areal 46 Tdr. Ld., deraf Ager 42, Eng og Mose 3, Have og Gaardsplads 1. Agermarken drives i en 9 Marksdrift: Brak, Vintersæd, Byg, Roer, Blandsæd, Havre og 3aars Græs. Jordens Bonitet er god Middeljord. Der holdes 16 Køer, 15 Stkr. Ungkvæg og Kalve og 1 Tyr af rød dansk Race, 4 Heste og 2 Plage. Sidste Aar solgtes c. 50 Fedesvin.

Bramaholmsgaard fik nuv. Ejerindes afdøde Mand efter Faderen, Jens Frandsen, der havde den efter sin Fader, Frands Jensen. — Bygningerne staar i Bindingsværk med Straatage undtagen en grundmuret Svinestald og en Træhjelm.

Klodegaard, Aversi Sogn. Postforb. og St.: Haslev, hvortil c. 8 Km. Gaarden ligger c. 13 Km. fra Ringsted. Ejer: *Hans Peter Larsen*, som overtog Gaarden i 1883, er født paa Ejendommen 9. Aug. 1859 og gift med *Sofie Jørgensen*, født i Aversi.

Matr.-Nr. 9a m. fl. af Aversi. Hartkorn 7 Tdr. 7 Skpr. 1¼ Alb. Ejendoms-skyld 33,000 Kr. (efter ny Vurdering 37,200 Kr.). Brandassurance for Bygningerne 16,000 Kr. Areal 60 Tdr. Ld., deraf Ager 49, Eng m. m. 10, Have og Gaards-plads 1. Agermarken drives i en 7 Marksdrift: benyttet Brak, Vintersæd, Roer og Byg, Havre, Blandsæd og 2aars Græs. Jordens Bonitet er dels ler- og dels let-muldet. Der holdes 16 Køer, 14 Stkr. Ungkvæg og Kalve og 1 Tyr af rød dansk Race, 5 Heste, 3 Plage og 3 Faar. Sidste Aar solgtes c. 50 Fedesvin.

Klodegaard blev 1871 købt til Arvefæste fra Gisselfeld af Chr. Larsen, den nuv. Ejers Fader. — Bygningerne staar i Bindingsværk undtagen n. Længe og en Svinestald, der er grundmurede; disse to sidste bærer Paptage, de øvrige Straatage.

Rindermosegaard, Aversø Sogn. Postforb. og St.: Haslev, hvortil c. 9 Km. Gaarden ligger c. 13 Km. fra Ringsted. Ejer: *Fritz Steensen*, som overtog Gaarden i 1913, er født i Nidløse Sogn 16. April 1868 og gift med *Sofie Madsen*, født i Sandby ved Holbæk.

Matr.-Nr. 4a af Aversø. Hartkorn 5 Tdr. 3 Skpr. 3 Fdkr. 1¼ Alb. Ejendomsskyld 30,000 Kr. (efter ny Vurdering 36,000 Kr.). Brandassurance for Bygningerne



Rindermosegaard.

14,500 Kr. Areal 48¾ Td. Ld., deraf Ager 45, Eng og Mose 2¼, Have og Gaardsplads 1. Agermarken drives i en 10 Marksdrift: benyttet Brak, Vintersæd, Havre, Byg, Roer, Havre, Blandsæd, 2aars Græs samt Lucerne og Hvede. Jordens Bonitet er lermuldet. Der holdes 12 Køer, 12 Stkr. Ungkvæg og Kalve og 1 Tyr af rød dansk Race, 4 Heste og 3 Plage og Føl. Sidste Aar solgtes c. 35 Fedesvin.

Rindermosegaard er Arvefæste under Gisselfeld. Den nuv. Ejer købte af Hans P. Petersen, som havde købt af Hans Hansen. — Bygningerne staar væsentlig i Bindingsværk med Straatage. Jorderne er let bølgeformede og ligger samlede om Gaarden.

Grønskiftegaard, Aversø Sogn. Postforb. og St.: Haslev, hvortil c. 8 Km. Gaarden ligger c. 13 Km. fra Ringsted. Ejer: *Hans Larsen*, som overtog Gaarden i 1881, er født paa Ejendommen 9. Juli 1854.

Matr.-Nr. 12 af Aversø. Hartkorn 7 Tdr. 6 Skpr. 2 Fdkr. Ejendomsskyld 34,000 Kr. (efter ny Vurdering 40,000 Kr.). Brandassurance for Bygningerne 15,000 Kr. Areal 70 Tdr. Ld., deraf Ager 59, Eng og Aa 10, Have og Gaardsplads 1. Agermarken drives i en 7 Marksdrift: Brak, Vintersæd, Byg, Roer, Havre og 2aars Græs. Jordens Bonitet er lermuldet. Der holdes c. 18 Køer, 6 Stkr. Ungkvæg og Kalve og 1 Tyr af rød dansk Race, 5 Heste, 3 Plage og 6 Faar. Sidste Aar solgtes c. 40 Fedesvin.

Grønskiftegaard blev købt til Arvefæste fra Gisselfeld i 1871 af Lars Edv. Sørensen, som efterfulgtes af Sønnen, den nuv. Ejer; i denne Slægt har Ejendommen været i over 200 Aar. — Bygningerne staar i Grundmur med Tegltag paa Hovedb. og Straa- og Paptage paa Avlsb.

Bavnagergaard, Aversø Sogn. Postforb. og St.: Haslev, hvortil c. 9 Km. Gaarden ligger c. 13 Km. fra Ringsted. Ejer: *Jens P. Olsen*, som overtog Gaarden i 1906, er født i Testrup 20. Juni 1875 og gift med *Thora Larsen*, født i Testrup.

Matr.-Nr. 15a af Aversø. Hartkorn 5 Tdr. 3 Skpr. ¼ Alb. Ejendomsskyld 28,000 Kr. (efter ny Vurdering 33,000 Kr.). Brandassurance for Bygningerne 19,000 Kr. Areal 37 Tdr. Ld., deraf Ager 36, Have og Gaardsplads 1. Agermarken drives i en 7 Marksdrift: Havre, benyttet Brak, Vintersæd, Roer, Blandsæd og 2aars Græs. Jordens Bonitet er lermuldet. Der holdes c. 12 Køer, 7 Stkr. Ungkvæg og Kalve og 1 Tyr af rød dansk Race, 3 Heste, 2 Plage og Føl. Sidste Aar solgtes c. 50 Fedesvin.

Bavnagergaard er Arvefæste under Gisselfeld. Den nuv. Ejer har købt den af P. Anderson, der havde giftet sig med forrige Ejers Enke. — Bygningerne staar dels i Grundmur og dels i Bindingsværk med Straatage.

M. Jensens Gaard i Aaderup, Sct. Mortens Landsogn. Postforb. og St.: Næstved, hvortil c. 3½ Km. Ejer: *Martin Jensen*, som overtog Gaarden i 1909, er født i Rønnebæk Sogn 31. Maj 1890 og gift med *Sofie Nielsen*, født i Skafterup.

Matr.-Nr. 10a af Aaderup. Hartkorn 5 Tdr. 4 Skpr. 1 Fdkr. 1 Alb. Ejendoms-skyld 30,000 Kr. (efter ny Vurdering 45,000 Kr.). Areal 52 Tdr. Ld., deraf Ager 50½, Eng og Mose ½, Have og Gaardsplads 1. Størstedelen af Agermarken drives i en 8 Marksdrift: Havre, benyttet Brak, Vintersæd, Byg, Roer, Blandsæd og 2aars Græs. Jordens Bonitet er lermuldet. Der holdes c. 18 Køer, 13 Stkr. Ungkvæg og Kalve og 1 Tyr af rød dansk Race, 5 Heste, 2 Plage og Føl samt 2 Faar. Sidste Aar solgtes c. 30 Fedesvin.

Gaarden blev 1838 frikøbt fra Baroniet Gaunø af Jens Pedersen, som efterfulgtes af Sønnen, Ole Jensen, af hvem nuv. Ejer har købt. — Bygningerne staar væsentlig i Bindingsværk med Straatage. Vindmotor er opstillet.

Enkefru A. M. Christensens Gaard i Aaderup, Sct. Mortens Landsogn. Postforb. og St.: Næstved, hvortil c. 2 Km. Ejerinde: Enkefru *Ane Marie Christensen*, f. *Christiansen*, som overtog Gaarden i 1910, er født paa Ejendommen og var gift med *Chr. Christensen*. Gaarden er bortforpagtet til Sønnen, *Carl Christensen*, født paa Ejendommen 6. Oktbr. 1883.

Matr.-Nr. 3a m. fl. af Aaderup. Hartkorn 4 Tdr. 7 Skpr. 2 Fdkr. Ejendoms-skyld 30,000 Kr. (efter ny Vurdering 45,000 Kr.). Brandassurance for Bygningerne 18,000 Kr. Areal 48 Tdr. Ld., deraf Ager 45, Mose 2, Have og Gaardsplads 1. Agermarken drives i en 8 Marksdrift: Havre, benyttet Brak, Vintersæd, Byg, Roer, Blandsæd og 2aars Græs. Jordens Bonitet er dels ler- og dels sandmuldet. Der holdes 13 Køer, 10 Stkr. Ungkvæg og Kalve og 1 Tyr af rød dansk Race, 4 Heste, 3 Plage og Føl. Sidste Aar solgtes c. 50 Fedesvin.

Gaarden har været Fæste under Gaunø, men blev 1828 frikøbt af Chr. Pedersen, som 1882 efterfulgtes af sin Svigersøn, den nuv. Ejerindes afdøde Mand. — Bygningerne staar dels i Bindingsværk og dels i Grundmur. Petroleumsmotor er installeret.

P. Jensens Gaard i Aaderup, Sct. Mortens Landsogn. Postforb. og St.: Næstved, hvortil c. 2 Km. Ejer: *Peter Jensen*, som overtog Gaarden i 1888, er født 23. Oktbr. 1842.

Matr.-Nr. 4a af Aaderup. Hartkorn 5 Tdr. 1 Skp. Ejendomsskyld 33,160 Kr. (efter ny Vurdering 42,000 Kr.). Brandassurance for Bygningerne 29,000 Kr. Areal 40 Tdr. Ld., deraf Ager 39, Have og Gaardsplads 1. Agermarken drives i en 8 Marksdrift: Havre, benyttet Brak, Vintersæd, Byg, Roer, Blandsæd og 2aars Græs. Jordens Bonitet er lermuldet. Der holdes 21 Køer, 14 Stkr. Ungkvæg og Kalve og 1 Tyr, 4 Heste og 2 Plage.

Gaarden har i sin Tid hørt under Gaunø. Den nuv. Ejer har købt den af sin Svigermoder, Enke efter Anders Henriksen. — Bygningerne staar væsentligst i Grundmur med Straatage; et Aftægtshus staar helt i Bindingsværk.

Herlufmagle Præstegaard, Herlufmagle Sogn. Postforb.: Herlufmagle, og St.: Næstved, hvortil c. 9 Km. Nuv. Beneficiarius: Pastor *Axel Bjerre*. Gaarden er bortforpagtet til Gaardejer *Anders Larsen*.

Matr.-Nr. 2a af Herlufmagle. Hartkorn 5 Tdr. 2 Fdkr. 2¼ Alb. Ejendoms-skyld 32,720 Kr. Areal 34 Tdr. Ld., deraf Ager 30, Veje m. m. 2, Have og Gaards-plads 2. Agermarken drives i en 7 Marksdrift: Brak, Vintersæd, Byg, Blandsæd, Havre og 2aars Græs. Jordens Bonitet er lermuldet. Besætningen er opstaldet paa Forpagterens Ejendomsgaard.

Præstegaarden ligger inde i Herlufmagle By og er opført efter Brand for c. 30 Aar siden; Bygningerne er grundmurede med Straatage.

Søvejsgaard, Herlufmagle Sogn. Postforb.: Herlufmagle, og St.: Næstved, hvortil c. 9 Km. Tlf. 25 over Herlufmagle Central. Ejer: *Joh. P. Johansen*, som overtog Gaarden i 1912, er født i Rislev 11. April 1878 og gift med *Amalie Hansen*, født i Næsby.

Matr.-Nr. 15a m. fl. af Herlufmagle. Hartkorn 3 Tdr. 5 Skpr. 3 Fdkr. ½ Alb. Ejendomsskyld 28,000 Kr. (efter ny Vurdering 36,000 Kr.). Brandassurance for Bygningerne 20,700 Kr. Areal 37 Tdr. Ld., deraf Ager 29½, Eng 3¼, Mose 3¼, Have og Gaardsplads 1. Agermarken drives i en 9 Marksdrift: Blandsæd, Brak, Vintersæd, Byg, Roer, Byg, Havre og 2aars Græs. Jordens Bonitet er god Muld.

Der holdes 10 Køer, 6 Stkr. Ungkvæg og Kalve og 1 Tyr af rød dansk Race, 3 Heste og 2 Plage. Sidste Aar solgtes c. 40 Fedesvin.



Søvejsgaard.

Søvejsgaard, der er Arvefæste under Universitetet, blev udflyttet i 1900 efter Brand. Den nuv. Ejer købte af Niels Jakobsen, som havde faaet Ejendommen efter sin Fader, P. Jakobsen. — Bygningerne er grundmurede med Tegtag paa Hovedb. og Straatage paa Avlsb.

Krogsgaard, Herlufmagle Sogn. Postforb.: Herlufmagle, og St.: Næstved, hvortil c. 9 Km. Tlf. 46 over Herlufmagle Central. Ejer: *Hans P. Mortensen*, som overtog Gaarden i 1911, er født i Karrebæk 31. Decbr. 1883 og gift med *Kristine Nielsen*, født i Enø.

Matr.-Nr. 16a m. fl. af Herlufmagle. Hartkorn 4 Tdr., 1 Skp. 2 Fdkr. $\frac{1}{4}$ Alb. Ejendomsskyld 28,000 Kr. (efter ny Vurdering 36,000 Kr.). Brandassurance for Bygningerne 25,000 Kr. Areal 36 $\frac{3}{4}$ Td. Ld., deraf Ager 30 $\frac{1}{4}$, Mose 5 $\frac{1}{4}$, Have og Gaardsplads $\frac{3}{4}$. Agermarken drives i en 8 Marksdrift: Havre, Brak, Vintersæd, Byg, Roer, Blandsæd og 2aars Græs. Jordens Bonitet er lermuldet. Der holdes 11 Køer, 5 Stkr. Ungkvæg og Kalve af rød dansk Race, 3 Heste, 6 Plage og Føl. Sidste Aar solgtes c. 30 Fedesvin.

Krogsgaard er Arvefæste under Sorø Akademi, og nuv. Ejer har købt den af Jørgen Nielsen. — Bygningerne er grundmurede med Stentag paa Hovedb. og Paptag paa Avlsb.

Rosbjerggaard, Herlufmagle Sogn. Postforb.: Herlufmagle, og S.: Næstved, hvortil c. 9 Km. Ejer: *Kristian Larsen*, som overtog Gaarden i 1917, er født i Kettinge paa Lolland 9. Marts 1893 og gift med *Johanne Daugaard*, født i Kolding.

Matr.-Nr. 24a m. fl. af Herlufmagle. Hartkorn 5 Tdr. 5 Skpr. 2 $\frac{1}{2}$ Alb. Ejendomsskyld 30,000 Kr. (efter ny Vurdering 36,000 Kr.). Areal 51 Tdr. Ld., deraf Ager 43, Eng 3 $\frac{1}{2}$, Mose 3 $\frac{1}{2}$, Have og Gaardsplads 1. Agermarken drives i en 9 Marksdrift: Havre, benyttet Brak, Vintersæd, Roer, Byg, Roer, Blandsæd og 2aars Græs. Jordens Bonitet er lermuldet. Der holdes 15 Køer, 14 Stkr. Ungkvæg og Kalve og 1 Tyr af rød dansk Race og 4 Heste. Sidste Aar solgtes c. 50 Fedesvin.

Rosbjerggaard har nuv. Ejer købt af J. Jacobsen. — Bygningerne staar dels i Bindingsværk og dels i Grundmur med Straatage.

N. Jakobsens Gaard i Herlufflille, Herlufmagle Sogn. Postforb.: Herlufmagle, og St.: Ringsted og Næstved, hvortil c. 13 Km. Ejer: *Niels Jakobsen*, som overtog Gaarden i 1912, er født i Herlufmagle 18. Maj 1873 og gift med *Kristine Jacobsen*, født i Ugledil.

Matr.-Nr. 4a m. fl. af Herlufflille. Hartkorn 6 Tdr. 1 Skp. 2 Fdkr. 1 $\frac{1}{4}$ Alb. Ejendomsskyld 30,000 Kr. (efter ny Vurdering 42,000 Kr.). Brandassurance 12,080 Kr. Areal 53 Tdr. Ld., deraf Ager 48 $\frac{1}{2}$, Mose 3 $\frac{1}{2}$, Have og Gaardsplads 1. Agermarken drives i en 9 Marksdrift: Havre, Helbrak, Vintersæd, Byg, Roer og Blandsæd, Havre eller Blandsæd og 3aars Græs. Jordens Bonitet er lermuldet. Der holdes 12 Køer, 12 Stkr. Ungkvæg og Kalve af rød dansk Race, 4 Heste og 1 Plag. Sidste Aar solgtes c. 30 Fedesvin.

Gaarden er Arvefæste under Tybjerggaard. Den nuv. Ejer købte af Niels Pedersens Enke. — Bygningerne staar dels i Bindingsværk og dels i Grundmur med Straatage. Benzinator er installeret.

Lindegaard, Herlufmagle Sogn. Postforb.: Herlufmagle, og St.: Ringsted og Næstved, hvortil c. 13 Km. Tlf. 6 over Herlufmagle Central. Ejer: *Niels Petersen*, som overtog Gaarden 1889, er født i Guderup 31. Jan. 1860 og gift med *Katrine Jensen*, født i Karrebæksminde.

Matr.-Nr. 3a m. fl. af Herlufmagle. Hartkorn 5 Tdr. 6 Skpr. 1 Fdkr. 1¼ Alb. Ejendomsskyld 29,000 Kr. (efter ny Vurdering 39,000 Kr.). Brandassurance for Bygningerne 21,500 Kr. Areal 48 Tdr. Ld., deraf Ager 43, Mose 4, Have og Gaards-



Lindegaard.

plads 1. Agermarken drives væsentlig i en 6 Marksdrift: Halvbrak, Vintersæd, Roer, Byg, Havre og 1½aars Græs. Jordens Bonitet er væsentlig lermuldet. Der holdes 12 Køer, 10 Stkr. Ungkvæg og Kalve og 1 Tyr af rød dansk Race, 4 Heste og 2 Plage. Sidste Aar solgtes c. 50 Fedesvin.

L i n d e g a a r d har nuv. Ejer købt af Landmandsbanken, som havde overtaget den efter Hans Petersens Enke. H. Pedersen havde overtaget Gaarden ved Arv og købte den til Arvefæste fra Tybjerggaard. — Bygningerne staar i Bindingsværk med Straatage undtagen en grundmuret Svinestald med Paptag. Foran Gaarden ligger en stor, smuk Have. Benzinmotor er installeret.

N. Hansens Gaard i Herlufmagle Sogn. Postforb.: Herlufmagle, og St.: Næstved og Ringsted, hvortil c. 13 Km. Ejer: *Niels Hansen*, som overtog Gaarden i 1889, er født paa Ejendommen 28. Maj 1851 og gift med *Karen Marie Rasmussen*, født i Braaby. Ejerens Stedsøn, *Carl Rasmussen*, født i Braaby 21.



N. Hansens Gaard.

April 1878 og gift med *Margrethe Mortensen*, født i Hjelmsøllille, er Medhjælper paa Gaarden.

Matr.-Nr. 5a m. fl. af Herlufmagle. Hartkorn 5 Tdr. 3 Skpr. 1¼ Alb. Ejendomsskyld 29,000 Kr. (efter ny Vurdering 44,000 Kr.). Areal 56 Tdr. Ld., deraf Ager 54, Have og Gaardsplads 2. Agermarken drives i en 8 Marksdrift: Halvbrak, Vintersæd, Roer, Byg, Blandsæd, Havre og 2½aars Græs. Jordens Bonitet er lermuldet paa Lerunderlag. Der holdes 13 Køer, 13 Stkr. Ungkvæg og Kalve og 1 Tyr af rød dansk Race, 4 Heste og 1 Plag. Sidste Aar solgtes c. 35 Fedesvin.

Gaarden blev købt til Arvefæste fra Tybjerggaard af Hans Jensens Enke, som senere efterfulgtes af Sønnen, den nuv. Ejer. — De nyopførte Bygninger er alle grundmurede og tækkede med Straa. Gaarden ligger i det nØ. Hjørne af Marken, c. 1 Km. NØ. for Byen.

Stokkebrogaard, Herlufmagle Sogn. Postforb.: Herlufmagle, og St.: Næstved og Ringsted, hvortil c. 13 Km. Tlf. 70 over Herlufmagle Central. Ejer: *Frantz Wilh. Ersted*, som overtog Gaarden i 1889, er født i Gandrup 25. Novbr. 1858 og gift med *Elisabeth Rasmussen*, født i Faksinge.

Matr.-Nr. 6a af Herlufmagle. Hartkorn 5 Tdr. 3 Skpr. 2 Fdkr. $\frac{3}{4}$ Alb. Ejendoms-skyld 33,000 Kr. (efter ny Vurdering 44,000 Kr.). Brandassurance for Bygningerne 23,900 Kr. Areal 56 Tdr. Ld., deraf Ager $41\frac{1}{2}$, Mergelgrave 1, Græsningsjord 12, Have og Gaardsplads $1\frac{1}{2}$. Agermarken drives i en 8 Marksdrift: Havre, Brak, Vintersæd, Roer, Byg, Blandsæd og 2aars Græs. Jordens Bonitet er



Stokkebrogaard.

væsentlig Lermuld paa Lerunderlag. Der holdes 15 Køer, 18 Stkr. Ungkvæg og og Kalve og 1 Tyr af rød dansk Race, 4 Heste, 4 Plage og Føl samt 7 Faar. Sidste Aar solgtes c. 80 Fedesvin.

Stokkebrogaard ligger c. $\frac{1}{2}$ Km. N. for Byen og blev købt til Arvefæste fra Tybjerggaard af Hans Mortensen, der solgte til Hans Rasmussen; denne efterfulgtes senere af den nuv. Ejer, som opførte den smukke Gaard 1891—1914. Den staar i Grundmur med Stentag paa Hovedb. og Straatage paa Avlsb. Petroleumsmotor er installeret.

Foran Hovedb. ligger en stor, velholdt Have, begrænset mod S. af af Parken, som er anlagt af nuv. Ejer, og som omgiver en lille Sø. V. for Gaarden er plantet et stort Læbælte. De kønne Bygninger i Forbindelse med den omgivende smukke Beplantning gør, at Gaarden er en overordentlig smuk Ejendom.

Nordgaard, Herlufmagle Sogn. Postforb.: Herlufmagle, og St.: Næstved og Ringsted, hvortil c. 13 Km. Ejer: *Jens P. Hansen*, som overtog Gaarden i 1903, er født i Rislev 24. Decbr. 1872 og gift med *Nielsine Nielsen*.



Nordgaard.

Matr.-Nr. 8a m. fl. af Herlufmagle. Hartkorn 6 Tdr. 1 Skp. $\frac{1}{4}$ Alb. Ejendoms-skyld 28,000 Kr. (efter ny Vurdering 38,000 Kr.). Brandassurance for Bygningerne 14,000 Kr. Areal $62\frac{1}{2}$ Td. Ld., deraf Ager c. $56\frac{1}{2}$, Eng 1, Mose $3\frac{1}{2}$, Skov $\frac{1}{2}$,

Have og Gaardsplads 1. Agermarken drives i en 8 Marksdrift: Havre, Brak, Vintersæd, Byg, Roer, Havre og 2aars Græs. Jordens Bonitet er lermuldet. Der holdes 16 Køer, 13 Stkr. Ungkvæg og Kalve og 1 Tyr af rød dansk Race, 5 Heste og 2 Plage. Sidste Aar solgtes c. 50 Fedesvin.

Gaarden, der er Arvefæste under Tybjerggaard, ligger c. $\frac{1}{2}$ Km NV. for Herlufflille By. Den nuv. Ejer købte af Svigerfaderen, Jens Nielsen, som havde købt af Fr. Christiansens Enke. — Hovedb. og v. Længe staar i Bindingsværk, de øvrige Bygninger er grundmurede, alle med Straatage. Petroleumsmotor er installeret. De bakkede Jorder ligger samlede om Gaarden.

Glænøgaard, Herlufmagle Sogn. Postforb.: Herlufmagle, og St.: Næstved og Ringsted, hvortil c. 13 Km. Ejer: *Lars P. Jakobsen*, som overtog Gaarden i 1911, er født i Allerslev 5. Aug. 1883 og gift med *Margrethe Larsen*, født i Spragelse.

Matr.-Nr. 2a m. fl. af Torpe. Hartkorn 5 Tdr. 7 Skpr. 2 Fdkr. $1\frac{1}{4}$ Alb. Ejendomsskyld 30,000 Kr. (efter ny Vurdering 41,000 Kr.). Brandassurance for



Glænøgaard.

Bygningerne 17,000 Kr. Areal $46\frac{1}{2}$ Td. Ld., deraf Ager 45, Mose $\frac{1}{2}$, Have og Gaardsplads 1. Agermarken drives i en 8 Marksdrift: Havre, Brak, Vintersæd, Byg, Roer, Blandsæd og 2aars Græs. Jordens Bonitet er lermuldet. Der holdes 14 Køer, 12 Stkr. Ungkvæg og Kalve og 1 Tyr af rød dansk Race, 4 Heste, 2 Plage og Føl. Sidste Aar solgtes c. 40 Fedesvin.

Glænøgaard er Arvefæste under Tybjerggaard. Nuv. Ejer købte af Niels Pedersen, som havde overtaget Ejendommen efter Jens Larsen, der havde faaet den efter sin Fader, Lars Jensen. — Bygningerne staar dels i Bindingsværk og dels i Grundmur med Straatage; en Svinestald er af støbt Mur. Petroleumsmotor er installeret.

Roshavegaard, Herlufmagle Sogn. Postforb.: Herlufmagle, og St.: Næstved, hvortil c. 12 Km. Ejer: *Mads Sørensen*, som overtog Gaarden i 1895, er født paa Ejendommen 29. Jan. 1848 og gift med *Marie Holgersen*.

Matr.-Nr. 3a m. fl. af Torpe. Hartkorn 6 Tdr. 1 Skp. 3 Fdkr. $2\frac{1}{2}$ Alb. Ejendomsskyld 33,000 Kr. (efter ny Vurdering 40,000 Kr.). Brandassurance for Bygningerne 14,000 Kr. Areal 47 Tdr. Ld.; deraf Ager 43, Mose 1, til Torpe Kanal 2, Have og Gaardsplads 1. Agermarken drives i en 8 Marksdrift: Havre, Brak, Vintersæd, Byg, Roer, Havre og 2aars Græs. Jordens Bonitet er overvejende lermuldet. Der holdes 14 Køer, 10 Stkr. Ungkvæg og Kalve og 1 Tyr af rød dansk Race, 4 Heste, 1 Plag og 2 Faar. Sidste Aar solgtes c. 30 Fedesvin.

Roshavegaard blev købt til Arvefæste fra Tybjerggaard af Søren Madsens Enke, som senere afstod den til Sønnen, den nuv. Ejer. — Bygningerne er opførte i Grundmur med Straatage.

K. Mortensens Gaard i Spragelse, Herlufmagle Sogn. Postforb.: Herlufmagle, og St.: Næstved, hvortil c. $9\frac{1}{2}$ Km. Ejer: *Kristian Mortensen*, som overtog Gaarden i 1916, er født i Horbelev Sogn 23. Novbr. 1894 og gift med *Ingeborg Jensen*, født i Helsingør.

Matr.-Nr. 5a m. fl. af Spragelse. Hartkorn 5 Tdr. 2 Skpr. Ejendomsskyld 31,000 Kr. (efter ny Vurdering 37,500 Kr.). Areal 45 Tdr. Ld., deraf Ager $43\frac{1}{2}$, Eng $\frac{1}{2}$, Have og Gaardsplads 1. Agermarken drives i en 8 Marksdrift: Havre,

Vintersæd, Byg, Roer, Kaalroer og Græs. Jordens Bonitet er stærk Lerjord. Der holdes 15 Køer, 5 Stkr. Ungkvæg og Kalve og 1 Tyr af rød dansk Race, 4 Heste og 2 Faar. Sidste Aar solgtes c. 30 Fedesvin.

Gaarden er Arvefæste under Gisselfeld. Nuv. Ejer købte af Grosserer Suesøn, som havde købt af H. Oppermann. — Bygningerne staar dels i Grundmur og dels i Bindingsværk, væsentlig med Straatage.

Baltzergaard, Herlufmagle Sogn. Postforb.: Herlufmagle, og St.: Næstved, hvortil c. 10 Km. Tlf. 73 over Herlufmagle Central. Ejer: *Andreas Larsen*, som overtog Gaarden i 1884, er født i Tyvelse 15. Decbr. 1860 og gift med *Karen Marie Larsen*, født i Tybjerglille.

Matr.-Nr. 7a m. fl. af Spragelse. Hartkorn 5 Tdr. 1 Skp. 2 Fdkr. $1\frac{1}{2}$ Alb. Ejendomsskyld 32,000 Kr. (efter ny Vurdering 42,000 Kr.). Brandassurance for Bygningerne 14,500 Kr. Areal 51 Tdr. Ld., deraf Ager 37, Mose c. 5, opdyrket



Baltzergaard.

Mose 8, Have og Gaardsplads 1. Agermarken drives i en 8 Marksdrift: Havre, Brak, Vintersæd, Byg, Roer, Blandsæd og 2aars Græs. Jordens Bonitet er stærk Lerjord. Der holdes 14 Køer, 13 Stkr. Ungkvæg og Kalve og 1 Tyr af rød dansk Race, 4 Heste og 2 Plage og Føl. Sidste Aar solgtes c. 40 Fedesvin.

Baltzergaard, der ligger c. 1 Km. SV. for Spragelse, har nuv. Ejer købt af sin Mosters Mand, Jørgen Sørensen; denne, som købte Ejendommen til Arvefæste fra Gisselfeld, havde overdraget den ved sit Ægteskab med Povl Baltzers Enke. — Bygningerne staar dels i Grundmur og dels i Bindingsværk. Petroleumsmotor er installeret. Jorderne ligger samlede om Gaarden.

Julebæksgaard, Herlufmagle Sogn. Postforb.: Herlufmagle, og St.: Næstved, hvortil c. 8 Km. Tlf. 35 over Herlufmagle Central. Ejer: *A. P. Jakobsen*, som overtog Gaarden i 1907, er født i Gjeldsted 13. Juli 1878 og gift med *Tekla Hansen*, født paa Ejendommen.



Julebæksgaard.

Matr.-Nr. 1 og 2d af Julebæk. Hartkorn 9 Tdr. 3 Skpr. Ejendomsskyld 70,000 Kr. Brandassurance for Bygningerne 16,000 Kr. Areal $84\frac{1}{2}$ Td. Ld., deraf Ager $78\frac{1}{2}$, Mose 5, Have og Gaardsplads 1. Agermarken drives dels i en 8 Marksdrift: Havre, benyttet Brak, Vintersæd, Roer, Byg, 2aars Græs og Hundegræs til Frøavl; dels 33 Tdr. Ld. i en 6 Marksdrift: Rug, Roer, Byg og 3aars Græs. Jordens Bonitet er stærk Lerjord. Der holdes 26 Køer og c. 5 Tyre af rød dansk Race, 7 Heste, 5 Plage og Føl. Sidste Aar solgtes c. 70 Fedesvin.

Julebæksgaard, der har hørt under Holmegaard, har den nuv. Ejer overtaget efter Svigerfaderen, Peder Hansen, som havde faaet den efter sin Fader, Hans Pedersen. — Bygningerne staar dels i Grundmur og dels i Bindingsværk med Straatage. Paa Mosejorden drives stor Tørvefabrikation.

A. P. Jakobsen ejer ogsaa Nabogaarden Matr.-Nr. 2a paa 35 Tdr. Ld. Paa denne Gaard er Ungkvæget opstaldet.

Enghavegaard, Skelby Sogn. Postforb.: Herlufmagle, og St.: Næstved, hvortil c. 14 Km. Ejer: *Peder Jacob Olsen*, som overtog Gaarden 22. Juni 1913, er født paa Ejendommen 13. Marts 1882.

Matr.-Nr. 6a m. fl. af Ulstrup. Hartkorn 7 Tdr. 2 Fdkr. 2½ Alb. Ejendoms-skyld 29,000 Kr. (efter ny Vurdering 38,000 Kr.). Brandassurance for Bygningerne 16,000 Kr. Areal 62 Tdr. Ld., deraf Ager 58, Mose 2½, Have og Gaardsplads 1½. Agermarken drives i en 8 Marksdrift: Havre, Brak, Vintersæd, Byg, Roer og Vikkehavre, Blandsæd og 2aars Græs. Jordens Bonitet er af blandet Beskaffenhed. Der holdes 15 Køer, 14 Stkr. Ungkvæg og Kalve og 1 Tyr af rød dansk Race, 5 Heste, 2 Plage og Føl. Sidste Aar solgtes c. 40 Fedesvin.

Enghavegaard har siden 1867 været Arvefæste under Næsbyholm. Den nuv. Ejer har overtaget Gaarden efter sin Fader, Christoffer Olsen, som havde overtaget den efter sin Fader, Ole Jensen. — Bygningerne staar dels i Bindingsværk og dels i Grundmur. Vindmotor er opstillet.

Nordgaard, Skelby Sogn. Postforb.: Herlufmagle, og St.: Næstved, hvortil c. 14 Km. Tlf. 43 over Skelby Central. Ejer: *Carl Vilhelm Hansen*, som overtog Gaarden i 1913, er født i København 26. Oktbr. 1867.

Matr.-Nr. 4a af Ulstrup. Hartkorn 6 Tdr. 5 Skpr. 3 Fdkr. ¾ Alb. Ejendoms-skyld 32,000 Kr. (efter ny Vurdering 39,200 Kr.). Brandassurance for Bygningerne 21,000 Kr. Areal 59 Tdr. Ld., deraf Ager 53½, Mose 4½, Have og Gaardsplads 1. Agermarken drives i en 8 Marksdrift: Havre, Brak, Vintersæd, Roer, Byg, Byg og 2aars Græs. Jordens Bonitet er Lermuld paa Lerunderlag. Der holdes 16 Køer, 14 Stkr. Ungkvæg og Kalve og 1 Tyr af rød dansk Race, 4 Heste, 3 Plage og Føl. Sidste Aar solgtes c. 50 Fedesvin.

Nordgaard, der er Arvefæste under Næsbyholm, har den nuv. Ejer købt af Hans Hansen, som havde købt af Lars Christensen. — Bygningerne staar dels i Grundmur og dels i Bindingsværk. Petroleumsmotor er installeret.

Møllehøjgaard, Skelby Sogn. Postforb.: Herlufmagle, og St.: Næstved, hvortil c. 14 Km. Tlf 29 over Skelby Central. Ejer: *Hans P. Poulsen*, som overtog Gaarden i 1910, er født i Herlufmagle 22. Oktbr. 1877 og gift med *Karen Emilie Hansen*, født i Hyllerup.



Møllehøjgaard.

Matr.-Nr. 5a af Ulstrup. Hartkorn 6 Tdr. 2 Skpr. 1 Fdkr. ¾ Alb. Ejendoms-skyld 28,000 Kr. (efter ny Vurdering 39,000 Kr.). Brandassurance for Bygningerne 16,000 Kr. Areal 58 Tdr. Ld., deraf Ager 50, Eng 2, Mose 5, Have og Gaards-plads 1. Agermarken drives i en 8 Marksdrift: Havre, benyttet Brak, Vintersæd, Roer, Byg, Blandsæd og 2aars Græs. Jordens Bonitet er væsentlig letmuldet. Der holdes 16 Køer, 15 Stkr. Ungkvæg og Kalve og 1 Tyr af rød dansk Race, 5 Heste, 4 Plage og Føl samt 2 Faar. Sidste Aar solgtes c. 50 Fedesvin.

Møllehøjgaard er Arvefæste under Næsbyholm. Den nuv. Ejer købte af Chr.

Christensen, som havde købt af Peder Hansens Arvinger. — Bygningerne, der er opførte efter Brand 1908, er grundmurede med Cementstenstag paa Hovedb. og Straatage paa Avlsb.

Christianshaab, Skelby Sogn. Postforb.: Herlufmagle, og St.: Næstved, hvortil c. 14 Km. Tlf. 30 over Skelby Central. Ejer: *Hans Chr. Petersen*, som overtog Gaarden i 1902, er født i Herlufmagle Sogn 10. April 1866 og gift med *Sofie Andersen*, født i Næsby.

Matr.-Nr. 7a m. fl. af Ulstrup. Hartkorn 7 Tdr. 5 Skpr. 2 Fdkr. 2¼ Alb. Ejendomsskyld 28,000 Kr. (efter ny Vurdering 40,000 Kr.). Brandassurance for Bygningerne 15,600 Kr. Areal 59½ Td. Ld., deraf Ager 56, Mose 2½, Have og Gaards-



Christianshaab.

plads 1. Agermarken drives i en 8 Marksdrift: Havre, Brak, Vintersæd, Roer, Byg, Byg og Havre og 2aars Græs. Jordens Bonitet er af blandet Beskaffenhed. Der holdes 15 Køer, 14 Stkr. Ungkvæg og Kalve og 1 Tyr af rød dansk Race, 4 Heste, 3 Plage og Føl. Sidste Aar solgtes c. 60 Fedesvin.

Christianshaab, der er Arvefæste under Næsbyholm, har nuv. Ejer købt af A/S Industri- og Sparebanken, som havde overtaget Gaarden efter P. Madsen, der havde faaet den efter Anders Jensen. — Bygningerne staar dels i Grundmur og dels i Bindingsværk. Petroleumsmotor driver de faste Maskiner.

Højkjærgaard, Skelby Sogn. Postforb.: Herlufmagle, og St.: Næstved, hvortil c. 13 Km. Ejer: *Karl Møller*, som overtog Gaarden i 1915, er født i Dannemarre 17. Oktbr. 1887.

Matr.-Nr. 8a af Ulstrup. Hartkorn 6 Tdr. 4 Skpr. 1 Fdkr. 1 Alb. Ejendomsskyld 28,000 Kr. (efter ny Vurdering 43,000 Kr.). Brandassurance for Bygningerne



Højkjærgaard.

18,100 Kr. Areal 90 Tdr. Ld., deraf Ager 85, Eng og Mose 4, Have og Gaardsplads 1. Agermarken drives i en 8 Marksdrift: Havre, benyttet Brak, Vintersæd, Byg, Roer, Blandsæd og 2aars Græs. Jordens Bonitet er af noget blandet Beskaffenhed. Der holdes 28 Køer, 21 Stkr. Ungkvæg og Kalve og 2 Tyre af rød dansk Race, 6 Heste, 2 Plage og 4 Faar. Sidste Aar solgtes c. 50 Fedesvin.

Højkjærgaard, der er Arvefæste under Næsbyholm, ligger 1 Km. NØ. for Ulstrup By, hvorfra den er udflyttet i 1859. Den nuv. Ejer købte af L. P. Nielsens Enke, hvis afdøde Mand havde faaet Ejendommen efter Faderen, Niels Larsen. — Bygningerne

staar dels i Grundmur og dels i Bindingsværk med Straatage; en lukket Stakhjælm af Træ har Paptag. Petroleumsmotor er installeret. Jorderne er let bølgeformede med Gaarden midt i Marken.

J. P. Carls Gaard i Skelby, Skelby Sogn. Postforb.: Herlufmagle, og St.: Næstved, hvortil c. 12 Km. Tlf. 31 over Skelby Central. Ejer: *Jens Peter Carl*, som overtog Gaarden i 1913, er født 23. Oktbr. 1877 og gift med *Kristine Pedersen*, født i Gjelsted paa Fyn.

Matr.-Nr. 4a m. fl. af Skelby. Hartkorn 6 Tdr. 6 Skpr. $\frac{3}{4}$ Alb. Ejendomsskyld 30,000 Kr. (efter ny Vurdering 39,000 Kr.). Brandassurance for Bygningerne 15,600 Kr. Areal 52 Tdr. Ld., deraf Ager 50, Veje m. m. 1, Have og Gaardsplads 1. Af Agermarken drives 38 Tdr. Ld. i en 8 Marksdrift: Havre, benyttet Brak, Byg, Rug, Roer, Blandsæd og 2aars Græs; Resten i en 6 Marksdrift. Jordens Bonitet er lermuldet. Der holdes 14 Køer, 14 Stkr. Ungkvæg og Kalve og 1 Tyr af rød dansk Race, 4 Heste og 2 Plage. Sidste Aar solgtes c. 40 Fedesvin.

Gaarden, der er Arvefæste under Gunderslevholm, har den nuv. Ejer købt af N. P. Hansen, som havde overtaget den efter sin Svigerfader, Landstingsmand Jens Andersen. — De grundmurede Bygninger har Straatage; en Stakhjælm har Paptag. Petroleumsmotor er installeret.

Blæsenborggaard, Skelby Sogn. Postforb.: Herlufmagle, og St.: Næstved, hvortil c. 11 Km. Gaarden hører under *Gunderslevholm*. Nuv. Fæster: *Hans Hansen*, som overtog Gaarden i 1914, er født i Gunderslev Sogn 28. Aug. 1862 og gift med *Anna Hansen*, født i Køng Sogn.

Matr.-Nr. 5a m. fl. af Skelby. Hartkorn 6 Tdr. 7 Skpr. $\frac{3}{4}$ Alb. Ejendomsskyld 32,000 Kr. (efter ny Vurdering 43,000 Kr.). Brandassurance for Bygningerne



Blæsenborggaard.

14,000 Kr. Areal 54 Tdr. Ld., deraf Ager 53, Have og Gaardsplads 1. Agermarken drives i en 8 Marksdrift: Havre, benyttet Brak, Vintersæd, Havre, Roer, Byg og 2aars Græs. Jordens Bonitet er væsentlig Lermuld paa Lerunderlag. Der holdes c. 20 Køer, 12 Stkr. Ungkvæg og Kalve og 1 Tyr af rød dansk Race, 4 Heste, 4 Plage og Føl, 4 Faar. Sidste Aar solgtes c. 50 Fedesvin.

Blæsenborggaard har nuv. Fæster overtaget efter Søren Jørgensen, som havde faaet den ved sit Giftermaal med Jens Rasmussens Enke. — Bygningerne staar for Størstedelen i Bindingsværk med Straatage. Jorderne er væsentlig flade med Gaarden højt beliggende i Marken.

Pøllegaard, Skelby Sogn. Postforb.: Herlufmagle, og St.: Næstved, hvortil c. 11 Km. Ejer: *Jens Hansen*, som overtog Gaarden i 1875, er født i Træløse 8. Oktbr. 1839 og gift med *Kirstine Larsen*, født paa Ejendommen. Gaarden bestyres af *Peter Andersen*, født i Træløse 1. Septbr. 1882.

Matr.-Nr. 8a af Skelby. Hartkorn 6 Tdr. 4 Skpr. 3 Fdkr. $1\frac{1}{2}$ Alb. Ejendomsskyld 30,000 Kr. (efter ny Vurdering 39,000 Kr.). Brandassurance for Bygningerne 14,000 Kr. Areal 56 Tdr. Ld., deraf Ager 51, Eng og Mose 4, Have og Gaardsplads 1. Agermarken drives i en 8 Marksdrift: Havre, Helbrak, Vintersæd, Roer, Byg, Byg og 2aars Græs. Jordens Bonitet er væsentlig lermuldet. Der holdes 13 Køer, 10 Stkr. Ungkvæg og Kalve og 1 Tyr af rød dansk Race, 4 Heste, 2 Plage og Føl. Sidste Aar solgtes c. 30 Fedesvin.

Pøllegaard ligger c. 1½ Km. SØ. for Skelby og er købt til Arvefæste fra Gunderslevholm af nuv. Ejer; han overtog Ejendommen efter sin Svigerfader, Lars



Pøllegaard.

Ejlersen, som havde faaet den ved Giftermaal. — Bygningerne staa væsentlig i Bindingsværk med Straatage.

Ellekjær, Skelby Sogn. Postforb.: Herlufmagle, og St.: Næstved, hvortil c. 9½ Km. Tlf. 34 over Skelby Central. Ejerinde: Enkefru *Ane Larsen*, f. *Hansen*, som overtog Gaarden i 1900; er født i Herlufflille og var gift med *Jens Larsen*. Gaarden bestyres af Sønnen, *Hans Fr. Larsen*, født 18. Maj 1879.

Matr.-Nr. 2 af Kagstrup. Hartkorn 7 Tdr. 1 Skp. 2 Fdkr. 2¼ Alb. Ejendoms-skyld 33,000 Kr. (efter ny Vurdering 42,000 Kr.). Brandassurance for Bygningerne 18,000 Kr. Areal 56 Tdr. Ld., deraf Ager 51, Eng 4, Have og Gaardsplads 1.



Ellekjær.

Agermarken drives i en 8 Marksdrift: Havre, Brak, Vintersæd, Byg, Roer, Havre og 2aars Græs. Jordens Bonitet er lermuldet. Der holdes 16 Køer, 13 Stkr. Ungkvæg og Kalve og 1 Tyr af rød dansk Race og 4 Heste. Sidste Aar solgtes c. 50 Fedesvin.

Ellekjær, der er Arvefæste under Gunderslevholm, havde nuv. Ejerindes afdøde Mand først i Forpagtning, men købte den 1874; hans Fader, Lars Madsen, havde overtaget Gaarden som Fæste efter sin Fader. — Bygningerne staa væsentlig i Grundmur med Straatage; en lukket Hjælm og et Materialhus har Paptage. Benzinmotor driver de faste Maskiner.

Johansminde, Skelby Sogn. Postforb.: Herlufmagle, og St.: Næstved, hvortil c. 7 Km. Ejer: *Isak Christensen*, som overtog Gaarden i 1866, er født i Glumsø 5. Oktbr. 1840. Gaarden bestyres af Sønnen, *Valdemar Christensen*, født 25. April 1871.

Matr.-Nr. 3a af Kagstrup. Hartkorn 6 Tdr. 4 Skpr. 3 Fdkr. 1½ Alb. Ejendoms-skyld 30,000 Kr. (efter ny Vurdering 38,000 Kr.). Brandassurance for Bygningerne 16,000 Kr. Areal 52½ Td. Ld., deraf Ager 47½, Eng og Mose 4, Have og Gaardsplads 1. Agermarken drives i en 8 Marksdrift: Havre, Brak, Vintersæd, Byg, Roer, Blandsæd og 2aars Græs. Jordens Bonitet er lermuldet. Der holdes 15 Køer, 12 Stkr. Ungkvæg og Kalve og 1 Tyr af rød dansk Race, 4 Heste, 4 Plage og Føl. Sidste Aar solgtes c. 90 Fedesvin.

Johansminde er Arvefæste under Gunderslevholm. Den nuv. Ejer har overtaget Ejendommen efter sin Svigerfader, Johan Olsen. — Bygningerne er overvejende grundmurede med Straatage.

Birkely, Skelby Sogn. Postforb.: Herlufmagle, og St.: Næstved, hvortil c. 9½ Km. Tlf. 49 over Skelby Central. Ejer: *Johs. B. H. Larsen*, som overtog Gaarden i 1906, er født paa Ejendommen 22. Oktbr. 1877 og gift med *Johanne Kristine Larsen*.

Matr.-Nr. 5a m. fl. af Kagstrup. Hartkorn 7 Tdr. 1 Skp. 2 Fdkr. 2¼ Alb. Ejendoms-skyld 31,000 Kr. (efter ny Vurdering 42,000 Kr.). Brandassurance for Bygningerne 15,000 Kr. Areal 51 Tdr. Ld., deraf Ager 47, Eng 3, Have og Gaardsplads 1. Agermarken drives i en 8 Marksdrift: Havre, benyttet Brak, Vintersæd, Byg, Roer, Blandsæd og 2aars Græs. Jordens Bonitet er lermuldet. Der holdes 14 Køer, 17 Stkr. Ungkvæg og Kalve og 1 Tyr af rød dansk Race, 5 Heste, 3 Plage og Føl. Sidste Aar solgtes c. 30 Fedesvin.

Birkely blev købt til Arvefæste fra Gunderslevholm 1875 af nuv. Ejers Fader, Peder Larsen. — Bygningerne staar i Bindingsværk med Straatage. Vindmotor er opstillet.

Musegaard, Skelby Sogn. Postforb.: Herlufmagle, og St.: Næstved, hvortil c. 8½ Km. Ejer: *Chr. Hansen*, som overtog Gaarden i 1897, er født i Gunderslevlille 30. Decbr. 1862 og gift med *Johanne Hansen*, født i Sneslev Sogn.

Matr.-Nr. 1a m. fl. af Naaby. Hartkorn 6 Tdr. 2 Skpr. 1½ Alb. Ejendoms-skyld 31,000 Kr. (efter ny Vurdering 39,000 Kr.). Brandassurance for Bygningerne



Musegaard.

17,600 Kr. Areal 51⅜ Td. Ld., deraf Ager 45, Eng og Mose 5⅜, Have og Gaardsplads 1. Agermarken drives i en 9 Marksdrift: Havre, Brak, Vintersæd, Roer og Vikkehavre, Byg, Græs, Blandsæd og 2aars Græs. Jordens Bonitet er god Muld paa Lerunderlag. Der holdes 12 Køer, 12 Stkr. Ungkvæg og Kalve og 1 Tyr af rød dansk Race, 4 Heste, 2 Plage og Føl. Sidste Aar solgtes c. 35 Fedesvin.

Musegaard, der er Arvefæste under Herlufsholm, har den nuv. Ejer købt af Jens Rasmussen. — Bygningerne staar væsentlig i Grundmur med Cementstenstag paa Hovedb. og Paptage paa Avlsb. Gaarden ligger i den n. Side af Marken.

Pilegaard, Skelby Sogn. Postforb.: Herlufmagle, og St.: Næstved, hvortil c. 8½ Km. Ejerinde: Enkefru *Kirsten Christensen*, f. *Jochumsen*, som overtog Gaarden i 1876, er født i Glumsø Sogn og var gift med *Chr. Christensen*. Gaarden



Pilegaard.

bestyres af Svigersønnen, *P. Olsen*, født i Herlufsholm Sogn 15. Maj 1857 og gift med *Marie Christensen*, født paa Ejendommen.

Matr.-Nr. 2a af Naaby. Hartkorn 5 Tdr. 5 Skpr. 2 Alb. Ejendomsskyld 28,000 Kr. (efter ny Vurdering 36,500 Kr.). Brandassurance for Bygningerne 14,700 Kr. Areal 51 Tdr. Ld., deraf Ager 46, Eng og Mose 4, Have og Gaardsplads 1. Agermarken drives i en 8 Marksdrift: Havre, Brak, Vintersæd, Byg, Roer, Blandsæd og 2aars Græs. Jordens Bonitet er letmuldet. Der holdes 15 Køer, 14 Stkr. Ungkvæg og Kalve og 1 Tyr af rød dansk Race, 4 Heste og 3 Plage. Sidste Aar solgtes c. 45 Fedesvin.

Pilegaard blev købt til Arvefæste fra Herlufsholm af Chr. Christensen. — Hovedb. og Svinestalden staar i Grundmur, de andre Avlsb. i Bindingsværk, alle med Straatage. I ældre Tid hed Gaarden Rævebakkegaard efter Bakken, der ligger et Stykke V. for den.

Birkely, Skelby Sogn. Postforb.: Herlufmagle, og St.: Næstved, hvortil c. 11 Km. Ejer: *Peter Larsen*, som overtog Gaarden i 1903, er født i Gunderslev 14. Juni 1877 og gift med *Kristine Andersen*, født i Bavelse.

Matr.-Nr. 11a m. fl. af Træløse. Hartkorn 5 Tdr. 7 Skpr. 2 Fdkr. 2¼ Alb. Ejendomsskyld 33,000 Kr. (efter ny Vurdering 43,000 Kr.). Brandassurance for Bygningerne 21,000 Kr. Areal 56 Tdr. Ld., deraf Ager 50, Mose 5, Have og Gaardsplads 1. Agermarken drives i en 8 Marksdrift: Havre, benyttet Brak, Vintersæd, Roer, Byg, Byg og 2aars Græs. Jordens Bonitet er af blandet Beskaffenhed. Der holdes 19 Køer, 12 Stkr. Ungkvæg og Kalve og 1 Tyr af rød dansk Race, 4 Heste, 2 Plage og Føl. Sidste Aar solgtes c. 60 Fedesvin.

Birkely er Arvefæste under Gunderslevholm. Den nuv. Ejer købte af Carl Rasmussen, som havde købt af Mads Larsens Enke. — De grundmurede Bygninger er opførte efter Brand; Hovedb. bærer Cementstenstag og Avlsb. Paptage.

Granlygaard, Bavelse Sogn. Postforb.: Glumsø, og St.: Sorø, hvortil c. 12 Km. Ejer: *Ludvig Hansen*, som overtog Gaarden i 1903, er født i Næsby 24. Febr. 1878 og gift med *Marie Pedersen*, født paa Ejendommen.

Matr.-Nr. 4a af Atterup. Hartkorn 5 Tdr. 5 Skpr. 2½ Alb. Ejendomsskyld 29,000 Kr. (efter ny Vurdering 38,000 Kr.). Brandassurance for Bygningerne 23,500 Kr. Areal 43 Tdr. Ld., deraf Ager 42, Have og Gaardsplads 1. Agermarken



Granlygaard.

drives i en 8 Marksdrift: Havre, benyttet Brak, Vintersæd, Byg, Roer, Blandsæd og 2aars Græs. Jordens Bonitet er lermuldet. Der holdes 14 Køer, 15 Stkr. Ungkvæg og Kalve og 1 Tyr af rød dansk Race, 4 Heste, 2 Plage og Føl. Sidste Aar solgtes c. 35 Fedesvin.

Granlygaard, der er Arvefæste under Næsbyholm, har den nuv. Ejer overtaget efter sin Svigerfader, Rasmus Pedersen, som havde faaet den efter sin Fader, Peder Hansen. — Hovedb. staar i Grundmur med Skifertag. Avlsb. dels i Bindingsværk og dels i Grundmur med Straatage; et Hønsehus har Paptag. Petroleumsmotor er installeret.

Enkefru I. K. Petersens Gaard i Atterup, Bavelse Sogn. Postforb.: Glumsø, og St.: Sorø, hvortil c. 12½ Km. Ejerinde: Enkefru *Inger Kirstine Petersen*, som overtog Gaarden i 1916, er født i Benløse og var gift med *Thomas Petersen*.

Matr.-Nr. 5a af Atterup. Hartkorn 5 Tdr. 5 Skpr. 3 Fdkr. 2¼ Alb. Ejendoms-skyld 29,000 Kr. Areal 42 Tdr. Ld., deraf Ager 41, Have og Gaardsplads 1. Agermarken drives i en fri Drift. Der holdes 13 Køer, 8 Stkr. Ungkvæg og Kalve og 1 Tyr af rød dansk Race, 4 Heste, 2 Plage og Føl. Sidste Aar solgtes c. 25 Fedesvin.

Gaarden er Arvefæste under Næsbyholm. Nuv. Ejerindes afdøde Mand købte Ejendommen af Anders Hansen, som havde faaet den efter Faderen, Hans Nielsen. — Bygningerne er væsentligst grundmurede med Straatage.

Stenagergaard, Bavelse Sogn. Postforb.: Glumsø, og St.: Sorø, hvortil c. 14½ Km. Tlf. 92 over Glumsø Central. Ejer: *Peder Hansen*, som overtog Gaarden i 1904, er født paa Ejendommen 16. Oktbr. 1866 og gift med *Anna Larsen*, født i Regerup.

Matr.-Nr. 3a m. fl. af Regerup. Hartkorn 5 Tdr. 1 Fdkr. 2¼ Alb. Ejendoms-skyld 34,000 Kr. (efter ny Vurdering 40,000 Kr.). Brandassurance for Bygningerne 18,010 Kr. Areal 58¾ Td. Ld., deraf Ager 53¾, Eng 4, Have og Gaardsplads 1.



Stenagergaard.

Agermarken drives i en 7 Marksdrift: Havre, Brak, Vintersæd, Roer og Byg, Byg og Blandsæd og 2aars Græs. Jordens Bonitet er af blandet Beskaffenhed. Der holdes 16 Køer, 9 Stkr. Ungkvæg og Kalve og 1 Tyr af rød dansk Race og 4 Heste. Sidste Aar solgtes c. 35 Fedesvin.

Stenagergaard er Arvefæste under Næsbyholm og ligger lige Ø. for Regerup By, hvorfra den blev udflyttet efter Brand i 1895. Den nuv. Ejer fik Gaarden efter Faderen, Hans Jensen, som havde faaet den efter sin Fader, Jens Jensen. — Bygningerne er opførte i Grundmur væsentlig med Straatage. Petroleumsmotor driver de faste Maskiner.

Storkebjerggaard, Bavelse Sogn. Postforb.: Glumsø, og St.: Sorø, hvortil c. 15 Km. Ejer: *Hans Christensen*, som overtog Gaarden i 1903, er født paa Ejendommen 29. Juni 1874 og gift med *Margrethe Christensen*, født i Skelby Sogn.

Matr.-Nr. 4a m. fl. af Regerup. Hartkorn 5 Tdr. 2 Skpr. 2¼ Alb. Ejendoms-skyld 30,200 Kr. (efter ny Vurdering 40,000 Kr.). Brandassurance for Bygningerne 15,000 Kr. Areal 55 Tdr. Ld., deraf Ager 50, Veje m. m. 3½, Have og Gaards-plads 1½. Agermarken drives i en 7 Marksdrift: Havre, Halvbrak, Vintersæd, Roer og Byg, Blandsæd og Havre og 2aars Græs. Der holdes 14 Køer, 11 Stkr. Ungkvæg og Kalve og 1 Tyr af rød dansk Race, 4 Heste, 4 Plage og Føl. Sidste Aar solgtes c. 25 Fedesvin.

Storkebjerggaard, der er Arvefæste under Næsbyholm, har den nuv. Ejer overtaget efter sin Fader, Peder Christensen, som havde faaet den efter sin Fader, Christen Pedersen. — Bygningerne staar dels i Bindingsværk og dels i Grundmur. Petroleumsmotor er installeret.

Pedersdal, Bavelse Sogn. Postforb.: Glumsø, og St.: Sorø, hvortil c. 14½ Km. Tlf. 37 over Skelby Central. Ejer: *Fr. Peder Pedersen*, som overtog Gaarden i 1908, er født i Vallensved Sogn 6. Oktbr. 1870 og gift med *Karen Sofie Pedersen*, født i Arløse.

Matr.-Nr. 6a m. fl. af Regerup. Hartkorn 5 Tdr. 3 Skpr. 2 Fdkr. 2½ Alb. Ejendomsskyld 29,000 Kr. (efter ny Vurdering 34,000 Kr.). Brandassurance for

Bygningerne 14,000 Kr. Areal 46 Tdr. Ld., deraf Ager 43, Veje 2, Have og Gaardsplads 1. Agermarken drives i en 7 Marksdrift: Havre, Brak, Vintersæd, Byg, Blandsæd og 2aars Græs. Jordens Bonitet er lerblandet Muld. Der holdes c. 12 Køer, 4 Stkr. Ungkvæg og Kalve og 1 Tyr af rød dansk Race, 4 Heste og 1 Plag. Sidste Aar solgtes c. 30 Fedesvin.

Pedersdal, der er Arvefæste under Næsbyholm, har den nuv. Ejer købt af Peder Hansen, som havde faaet Ejendommen efter Faderen, Hans Pedersen, der var Fæster. — Bygningerne staar overvejende i Bindingsværk med Straatage. Vindmotor er opstillet.

Klensmarkgaard, Tybjerg Sogn. Postforb.: Herlufmagle, og St.: Kallehave. Gaarden ligger c. 13 Km. fra Ringsted. Ejer: *Rasmus Hansen*, som overtog Gaarden i 1914, er født i Olstrup Sogn 15. Juni 1853 og gift med *Mathilde Glad*, født i Sverige.

Matr.-Nr. 6a af Tybjerg. Hartkorn 5 Tdr. 3 Fdkr. $1\frac{1}{4}$ Alb. Ejendomsskyld 30,000 Kr. (efter ny Vurdering 35,000 Kr.). Areal 50 Tdr. Ld., deraf Ager 39, Eng 10, Have og Gaardsplads 1. Agermarken drives i en 8 Marksdrift: Havre, Brak, Vintersæd, Roer, Byg, Blandsæd og 2aars Græs. Jordens Bonitet er dels ler- og dels letmuldet. Der holdes 11 Køer, 9 Stkr. Ungkvæg og Kalve og 1 Tyr af rød dansk Race og 3 Heste. Sidste Aar solgtes c. 50 Fedesvin.

Klensmarkgaard er Arvefæste under Tybjerggaard. Den nuv. Ejer købte af Ole Larsen, som havde købt den af sin Svigerfader. — Bygningerne staar i Bindingsværk med Straatage undtagen v. Længe og Svinestalden, der er grundmurede. Petroleumsmotor er installeret.

Raasøgaard, Tybjerg Sogn. Postforb.: Herlufmagle, og St.: Ringsted, hvortil c. 12 Km. Tlf. 12 over Tybjerg Central. Ejer: *Hans P. Jacobsen*, som overtog Gaarden 17. Oktbr. 1911, er født i Tyvelse 14. Maj 1878.

Matr.-Nr. 9a m. fl. af Tybjerg. Hartkorn 3 Tdr. 1 Fdkr. $\frac{1}{2}$ Alb. Ejendomsskyld 30,000 Kr. (efter ny Vurdering 34,900 Kr.). Brandassurance for Bygningerne 19,000 Kr. Areal 43 Tdr. Ld., deraf Ager 41, Mose 1, Have og Gaardsplads 1.



Raasøgaard.

Agermarken drives i en 8 Marksdrift: Havre, dyrket Brak, Vintersæd, Byg, Roer, Blandsæd og 2aars Græs. Jordens Bonitet er af blandet Beskaffenhed. Der holdes 14 Køer, 6 Stkr. Ungkvæg og Kalve og 1 Tyr af rød dansk Race, 3 Heste og 2 Plage. Sidste Aar solgtes c. 40 Fedesvin.

Raasøgaard, der er Arvefæste under Tybjerggaard, ligger $1\frac{1}{2}$ Km. NV. for Tybjerg By. Den nuv. Ejer købte af Peder Hansen, som havde faaet den efter Svigerfaderen, Folketingsmand Chr. Christensen. — Bygningerne staar i Grundmur med Straatage paa Avlsb. og Cementstenstag paa Hovedb.; foran denne ligger en stor, smuk Have. V. for Gaarden ligger en hollandsk Vindmølle.

H. C. Larsens Gaard i Hekkerup, Tybjerg Sogn. Postforb.: Herlufmagle, og St.: Olstrup, hvortil c. 9 Km. Tlf. 1 over Tybjerg Central. Ejer: *Hans Chr. Larsen*, som overtog Gaarden i 1909, er født i Terslev 1. Septbr. 1856 og gift med *Maren Jensen*, født paa Lysholm ved Haslev.

Matr.-Nr. 2a af Hekkerup. Hartkorn 5 Tdr. 6 Skpr. 1 Fdkr. $1\frac{1}{2}$ Alb. Ejendomsskyld 33,000 Kr. (efter ny Vurdering 43,000 Kr.). Areal 72 Tdr. Ld., deraf Ager 56, Mose og Skov 15, Have og Gaardsplads 1. Agermarken drives i en

8 Marksdrift: Havre, Brak, Vintersæd, Byg, Roer, Blandsæd og 2aars Græs. Jordens Bonitet er af blandet Beskaffenhed. Der holdes 15 Køer, 12 Stkr. Ungkvæg og Kalve og 1 Tyr af rød dansk Race, 4 Heste og 2 Plage. Sidste Aar solgtes c. 40 Fedesvin.

Gaarden er Arvefæste under Gisselfeld. Den nuv. Ejer fik den efter Hans Larsens Enke. — Bygningerne er opførte i Bindingsværk med Straatage.

J. V. Andersens Gaard i Tybjerglille, Tybjerg Sogn. Postforb.: Herlufmagle, og St.: Haslev, hvortil c. 10 Km. Tlf. 29 over Tybjerg Central. Ejer: *Johs. Vilhelm Andersen*, som overtog Gaarden i 1904, er født paa Ejendommen 24. Juni 1873 og gift med *Olivia Nagel*, født i Førslev Sogn.

Matr.-Nr. 3a m. fl. af Tybjerglille. Hartkorn 4 Tdr. 5 Skpr. 1 Fdkr. $\frac{1}{2}$ Alb. Ejendomsskyld 28,000 Kr. (efter ny Vurdering 32,000 Kr.). Brandassurance for Bygningerne 11,000 Kr. Areal 64 $\frac{1}{2}$ Td. Ld., deraf Ager 52 $\frac{1}{2}$, Eng 7, Mose 2, Skov 1, Plantage 1, Have og Gaardsplads 1. Agermarken drives dels i en 8 Marksdrift: Havre, Brak, Vintersæd, Byg, Roer, Blandsæd og 2aars Græs; dels i en 5 Marksdrift: Vintersæd, Ærter og Turnips, Havre og 2aars Græs. Jordens Bonitet er af blandet Beskaffenhed. Der holdes 14 Køer, 12 Stkr. Ungkvæg og Kalve og 1 Tyr af rød dansk Race, 4 Heste og 1 Plag. Sidste Aar solgtes c. 40 Fedesvin.

Gaarden, der er Arvefæste under Gisselfeld, har nuv. Ejer overtaget efter Faderen, Jens Andersen, der havde den efter sin Svigerfader, Chr. Hansen. — Bygningerne staar dels i Bindingsværk og dels i Grundmur.

H. C. Hansens Gaard i Tybjerglille, Tybjerg Sogn. Postforb.: Herlufmagle, og St.: Haslev, hvortil c. 10 Km. Ejer: *Hans Chr. Hansen*, som overtog Gaarden i 1905, er født paa Ejendommen 22. Maj 1872 og gift med *Sofie Pedersen*, født i Tybjerg.

Matr.-Nr. 6a af Tybjerglille. Hartkorn 5 Tdr. 6 Skpr. $\frac{1}{4}$ Alb. Ejendomsskyld 31,000 Kr. (efter ny Vurdering 52,000 Kr.). Brandassurance for Bygningerne 20,000 Kr. Areal 60 Tdr. Ld., deraf Ager 55, Eng 2, Skov 2, Have og Gaardsplads 1. Agermarken drives i en 8 Marksdrift: Helbrak, Vintersæd, Byg, Roer, Byg, Havre og 2aars Græs. Jordens Bonitet er af blandet Beskaffenhed. Der holdes 18 Køer, 21 Stkr. Ungkvæg og Kalve og 1 Tyr af rød dansk Race, 4 Heste og 2 Plage. Sidste Aar solgtes c. 30 Fedesvin.

Gaarden blev købt til Arvefæste fra Gisselfeld af nuv. Ejers Fader, Jens Hansen, der havde overtaget den efter sin Fader, Hans Larsen. — Bygningerne staar væsentlig i Grundmur. Petroleumsmotor er installeret.

Lille Tvedegaard, Tybjerg Sogn. Postforb.: Herlufmagle, og St.: Haslev, hvortil c. 9 Km. Tlf. 6 over Tybjerg Central. Ejer: Sogneraadformand *A. C.*



Lille Tvedegaard.

Frandsen, som overtog Gaarden i 1897, er født i Tybjerg Sogn 2. Septbr. 1857 og gift med *Kristiane Andersen*, født i Tybjerglille.

Matr.-Nr. 8e m. fl. af Tybjerglille. Hartkorn 4 Tdr. 2 Skpr. 1 Fdkr. Ejendomsskyld 29,000 Kr. (efter ny Vurdering 37,000 Kr.). Brandassurance for Bygningerne 21,000 Kr. Areal 36 Tdr. Ld., deraf Ager 35, Have og Gaardsplads 1. Agermarken drives i en 7 Marksdrift: Halvbrak, Hvede, Byg, Roer, Havre og 2½aars Græs. Jordens Bonitet er Iermuldet. Der holdes 14 Køer, 5 Stkr. Ungkvæg og Kalve og 1 Tyr af rød dansk Race, 4 Heste og 1 Plag. Sidste Aar solgtes c. 40 Fedesvin.

L. Tvedegaard er opført af Hans Chr. Christensen paa Jorder, som han arvede fra Tvedegaard; den er Arvefæste under Gisselfeld. Den nuv. Ejer købte af Jens Pedersen. — Bygningerne, der ligger kønt, staar væsentlig i Grundmur. Benzinmotor er installeret. Jorderne er flade og ligger samlede ved Gaarden.

A. Larsens Gaard i Hjelmøllille, Tybjerg Sogn. Postforb.: Herlufmagle, og St.: Ringsted, hvortil c. 11 Km. Ejer: *A. Larsen*, som overtog Gaarden i 1887, er født i Aversi og gift med *Ane Marie Christensdatter*, født paa Ejendommen. Gaarden er bortforpagtet til Sønnen, *Chr. Larsen*, født paa Ejendommen 28. Juni 1880 og gift med *Marie Madsen*.

Matr.-Nr. 1a m. fl. af Hjelmøllille. Hartkorn 4 Tdr. 4 Skpr. 3 Fdkr. 2 Alb. Ejendomsskyld 28,000 Kr. (efter ny Vurdering 32,000 Kr.). Areal 42 Tdr. Ld.,



A. Larsens Gaard.

deraf Ager 35, Eng og Mose m. m. 6, Have og Gaardsplads 1. Agermarken drives i en 7 Marksdrift: benyttet Brak, Vintersæd, Byg, Roer, Havre og 2aars Græs. Jordens Bonitet er af blandet Beskaffenhed. Der holdes c. 15 Køer, 15 Stkr. Ungkvæg og Kalve og 1 Tyr af rød dansk Race og 4 Heste. Sidste Aar solgtes c. 50 Fedesvin.

Gaarden ligger nordlig i Hjelmøllille By og er Arvefæste under Tybjerggaard. Nuv. Ejer fik den efter sin Svigerfader, Chr. Pedersen. — Bygningerne staar i Grundmur med Tegltag paa Hovedb. og Straatage paa de øvrige. Jorderne er bakkede med Gaarden midt paa den s. Side af Marken.

Hjelmøgaard, Tybjerg Sogn. Postforb.: Herlufmagle, og St.: Ringsted, hvortil c. 11 Km. Ejerinde: Enkefru *Christiane Larsen*, f. *Jensen*, som overtog



Hjelmøgaard.

Gaarden i 1914, er født i Steenstrup og var gift med *Ulrik Larsen*. Gaarden bestyres af Sønnen, *Chr. Ulrik Larsen*, født 14. Maj 1884 og gift med *Maren Christoffersen*, født i Veterslev.

Matr.-Nr. 2a af Hjelmøllille. Hartkorn 4 Tdr. 6 Skpr. 2 Fdkr. 1 Alb. Ejendomsskyld 28,000 Kr. (efter ny Vurdering 30,000 Kr.). Brandassurance for Bygningerne 11,000 Kr. Areal 42 Tdr. Ld., deraf Ager 37, Eng 4, Have og Gaardsplads 1. Agermarken drives i en 8 Marksdrift: Havre, Brak, Vintersæd, Byg, Roer, Blandsæd og 2aars Græs. Jordens Bonitet er væsentlig letmuldet. Der holdes c. 12 Køer, 8 Stkr. Ungkvæg og Kalve og 1 Tyr af rød dansk Race og 3 Heste. Sidste Aar solgtes c. 30 Fedesvin.

Hjelmøllille Gaard blev købt til Arvefæste fra Tybjerggaard af nuv. Ejerindes afdøde Mand, der havde købt af Peder Hansen. — Bygningerne staar dels i Grundmur og dels i Bindingsværk med Tage af Sten og Straa.

J. Pedersens Gaard i Hjelmøllille, Tybjerg Sogn. Postforb.: Herlufmagle, og St.: Ringsted, hvortil c. 11 Km. Ejer: *Jens Chr. Pedersen*, som overtog Gaarden i 1910, er født i Store Ebberup 28. Febr. 1868 og gift med *Mary Jacobsen*, født i Karrebæksminde.

Matr.-Nr. 4a af Hjelmøllille. Hartkorn 5 Tdr. 1 Skp. 2 Fdkr. $\frac{3}{4}$ Alb. Ejendomsskyld 30,000 Kr. (efter ny Vurdering 35,000 Kr.). Brandassurance for Bygningerne 13,500 Kr. Areal 41 $\frac{1}{4}$ Td. Ld., deraf Ager 40 $\frac{1}{4}$, Have og Gaardsplads 1. Agermarken drives i en 8 Marksdrift: Havre, benyttet Brak, Vintersæd, Byg, Roer, Blandsæd og 2aars Græs. Jordens Bonitet er god Muld. Der holdes 12 Køer, 8 Stkr. Ungkvæg og Kalve og 1 Tyr af rød dansk Race, 3 Heste, 2 Plage og Føl. Sidste Aar solgtes c. 40 Fedesvin.

Gaarden har nuv. Ejer faaet efter Faderen, Hans Pedersen, som havde købt af Peder Hansens Enke. — Bygningerne er opførte i Grundmur med Straatage. Petroleumsmotor er installeret.

Pilegaard, Tybjerg Sogn. Postforb.: Herlufmagle, og St.: Ringsted, hvortil c. 12 $\frac{1}{2}$ Km. Ejer: *Joh. Jørgensen*, som overtog Gaarden i 1893, er født i Ørslevunderskov 22. Maj 1846 og gift med *Line Nielsen*, født i Bogerup.

Matr.-Nr. 5a af Hjelmøllille. Hartkorn 5 Tdr. 3 Skpr. 2 Fdkr. 1 $\frac{1}{2}$ Alb. Ejendomsskyld 30,000 Kr. Brandassurance for Bygningerne 16,000 Kr. Areal 41 $\frac{1}{2}$ Td. Ld., deraf Ager 40, Mose 1 $\frac{1}{2}$, Have og Gaardsplads 1. Agermarken drives i en 7 Marksdrift: Halvbrak, Vintersæd, Byg, Roer, Havre eller Blandsæd og 2 $\frac{1}{2}$ aars Græs. Jordens Bonitet er af blandet Beskaffenhed. Der holdes 10 Køer, 10 Stkr. Ungkvæg og Kalve og 1 Tyr af rød dansk Race, 3 Heste og 1 Plag. Sidste Aar solgtes c. 15 Fedesvin.

Pilegaard, der er Arvefæste under Tybjerggaard, har nuv. Ejer købt af Jens Madsen, som havde faaet den efter Svigerfaderen, Anders Nielsen. — Bygningerne staar væsentligst i Grundmur, Hovedb. med Skifertag. De faste Maskiner drives ved Petroleumsmotor.

Hjelmøllille Højdegaard, Tybjerg Sogn. Postforb.: Herlufmagle, og St.: Ringsted, hvortil c. 11 $\frac{1}{2}$ Km. Ejer: *Lars Johan Rasmussen*, som overtog Gaarden i 1875, er født i Rønnebæk Sogn 18. Aug. 1844 og gift med *Sofie Pedersen*, født i Sipperup.

Matr.-Nr. 6a m. fl. af Hjelmøllille. Hartkorn 5 Tdr. 5 Skpr. 2 Fdkr. Ejendomsskyld 34,000 Kr. (efter ny Vurdering 36,000 Kr.). Brandassurance for Bygningerne 22,000 Kr. Areal 51 Tdr. Ld., deraf Ager 50, Have og Gaardsplads 1. Agermarken drives i en 7 Marksdrift: Halvbrak, Vintersæd, Byg, Roer, Havre og 2 $\frac{1}{2}$ aars Græs. Jordens Bonitet er god Middeljord. Der holdes c. 15 Køer, 14 Stkr. Ungkvæg og Kalve og 1 Tyr af rød dansk Race, 4 Heste og 2 Plage. Sidste Aar solgtes c. 40 Fedesvin.

Hjelmøllille Højdegaard blev efter Brand i 1896 udflyttet $\frac{1}{2}$ Km. S. for Byen; den er Arvefæste under Tybjerggaard, og nuv. Ejer har købt af Jørgen Larsen. — Bygningerne staar i Grundmur med Stentag paa Hovedb. og Straatage paa Avlsb. Benzinmotor er installeret.

Ellegaard, Tybjerg Sogn. Postforb.: Herlufmagle, og St.: Ringsted, hvortil c. 10 Km. Ejer: *Valdemar Hansen*, som overtog Gaarden i 1916, er født paa Ejendommen 12. Maj 1880 og gift med *Kristine Jensen*, født i Ørslev.

Matr.-Nr. 10a af Hjelmøllille. Hartkorn 3 Tdr. 5 Skpr. 3 Fdkr. 2 $\frac{1}{4}$ Alb. Ejendomsskyld 28,000 Kr. (efter ny Vurdering 34,000 Kr.). Brandassurance for

Bygningerne 12,400 Kr. Areal 42 Tdr. Ld., deraf Ager 39, Eng 2, Mose $\frac{1}{2}$, Have og Gaardsplads $\frac{1}{2}$. Agermarken drives i en 7 Marksdrift: Halvbrak, Vintersæd, Byg, Roer, Havre og $2\frac{1}{2}$ aars Græs. Jordens Bonitet er dels Ler- og dels Sandmuld. Der holdes 13 Køer, 10 Stkr. Ungkvæg og Kalve og 1 Tyr af rød dansk Race, 4 Heste og 1 Faar. Sidste Aar solgtes c. 40 Fedesvin.

Elleggaard, der er Arvefæste under Tybjerggaard, er grundmuret med Straatage.

Hammergaard, Tybjerg Sogn. Postforb.: Herlufmagle, og St.: Ringsted, hvortil c. 13 Km. Ejer: *Niels P. Pedersen*, som overtog Gaarden i 1906, er født paa Ejendommen 4. Septbr. 1879 og gift med *Karen Jørgensen*, født i Sandby.

Matr.-Nr. 11a m. fl. af Hjelmøllille. Hartkorn 4 Tdr. 4 Skpr. $2\frac{1}{4}$ Alb. Ejendomsskyld 28,000 Kr. (efter ny Vurdering 32,000 Kr.). Areal 32 Tdr. Ld., deraf Ager $30\frac{1}{2}$, Mose $\frac{1}{2}$, Have og Gaardsplads 1. Agermarken drives i en 7 Marks-



Hammergaard.

drift: benyttet Brak, Vintersæd, Byg, Roer, Blandsæd og 2aars Græs. Jordens Bonitet er af blandet Beskaffenhed. Der holdes 12 Køer, 3 Stkr. Ungkvæg og Kalve af rød dansk Race og 2 Heste. Sidste Aar solgtes c. 30 Fedesvin.

Hammergaard, der er Arvefæste under Tybjerggaard, har den nuv. Ejer overtaget efter Faderen, Søren Pedersen, hvis Fader, Peder Christensen, havde haft den i Fæste. — Bygningerne er hovedsagelig opførte i Grundmur med Straatage. De bakkede Jorder ligger samlede ved Gaarden.

Orup Nørregaard, Tybjerg Sogn. Postforb.: Herlufmagle, og St.: Ringsted, hvortil c. 11 Km. Ejer: *Hans Nielsen*, som overtog Gaarden i 1879, er født i Næsby 13. Septbr. 1854 og gift med *Hansigne Jensen*, født i Asminderup.



Orup Nørregaard.

Matr.-Nr. 2a af Orup. Hartkorn 5 Tdr. 5 Skpr. 1 Fdkr. 2 Alb. Ejendomsskyld 32,000 Kr. (efter ny Vurdering 40,000 Kr.). Brandassurance for Bygningerne 23,000 Kr. Areal 50 Tdr. Ld., deraf Ager 49, Have og Gaardsplads 1. Agermarken drives i en 7 Marksdrift: benyttet Brak, Vintersæd, Byg, Roer, Havre og 2aars Græs. Jordens Bonitet er væsentlig Lermuld. Der holdes c. 13 Køer, 13 Stkr. Ungkvæg og Kalve og 1 Tyr af rød dansk Race, 4 Heste og 3 Plage. Sidste Aar solgtes c. 45 Fedesvin.

Orup Nørregaard er Arvefæste under Tybjerggaard. Den nuv. Ejer købte af Jørgen Pedersen, som havde overtaget Ejendommen efter sin Moder, Peder Jørgensens Enke. — Bygningerne staar væsentlig i Grundmur med Straatage.

N. P. Larsens Gaard i Orup, Tybjerg Sogn. Postforb.: Herlufmagle, og St.: Ringsted, hvortil c. 12 Km. Ejer: *Niels P. Larsen*, som overtog Gaarden i 1895, er født i Tyvelse 26. Novbr. 1870 og gift med *Hanne Nielsen*, født i Tyvelse.

Matr.-Nr. 4a af Orup. Hartkorn 5 Tdr. 7 Skpr. 2 Fdkr. $\frac{3}{4}$ Alb. Ejendomsskyld 28,000 Kr. (efter ny Vurdering 33,000 Kr.). Brandassurance for Bygningerne 25,000 Kr. Areal 50 Tdr. Ld., deraf Ager 47 $\frac{1}{4}$, Krat $\frac{3}{4}$, Have og Gaardsplads 2. Agermarken drives i en 7 Marksdrift: benyttet Brak, Vintersæd, Byg, Roer, Blandsæd og 2aars Græs. Jordens Bonitet er væsentlig Lermuld paa Lerunderlag. Der holdes 12 Køer, 16 Stkr. Ungkvæg og Kalve og 1 Tyr af rød dansk Race, 4 Heste, 3 Plage og 2 Faar. Sidste Aar solgtes c. 40 Fedesvin.

Gaarden, der er Arvefæste under Tybjerggaard, har nuv. Ejer købt af Hans Nielsens Enke. — Bygningerne, der er opførte af nuv. Ejer 1912—17, staar i Grundmur med Cementstenstag paa Hovedb. og Paptage paa Avlsb.

N. P. V. Nielsens Gaard i Sandby, Sandby Sogn. Postforb.: Veterslev, og St.: Ringsted, hvortil c. 9 Km. Ejer: *Niels P. Vilhelm Nielsen*, som overtog Gaarden i 1896, er født paa Ejendommen 17. April 1867 og gift med *Ane Kirstine Jensen*, født i Sigersted.

Matr.-Nr. 5a m. fl. af Sandby. Hartkorn 5 Tdr. 5 Skpr. 3 Fdkr. 1 $\frac{1}{4}$ Alb. Ejendomsskyld 28,000 Kr. (efter ny Vurdering 37,000 Kr.). Brandassurance for Bygningerne 15,644 Kr. Areal 40 Tdr. Ld., deraf Ager 39, Have og Gaardsplads 1. Agermarken drives i en 8 Marksdrift: Havre, Brak, Vintersæd, Byg, Roer, Byg og 2aars Græs. Jordens Bonitet er lermuldet. Der holdes 15 Køer, 12 Stkr. Ungkvæg og Kalve og 1 Tyr af rød dansk Race, 4 Heste, 2 Plage og Føl samt 4 Faar. Sidste Aar solgtes c. 70 Fedesvin.

Gaarden har hørt under Sandbygaard. Den nuv. Ejer overtog den efter sin Fader, Chr. Nielsen, som havde den efter sin Fader, Niels Mortensen, som var fulgt efter sin Fader, Morten Nielsen. — Bygningerne staar dels i Grundmur og dels i Bindingsværk; en Stakhjælm er af Brædder. Benzin- og Petroleumsmotor er installeret.

Ellegaard, Sandby Sogn. Postforb.: Veterslev, og St.: Ringsted, hvortil c. 9 Km. Tlf. 31 over Skovmark Central. Ejer: *Christen Pedersen*, som overtog Gaarden i 1890, er født i Vrangstrup 1. Novbr. 1863 og gift med *Ellen Pedersen*, født i Lillehedinge.

Matr.-Nr. 7 af Sandby. Hartkorn 6 Tdr. 2 Fdkr. 1 $\frac{1}{2}$ Alb. Ejendomsskyld 32,500 Kr. (efter ny Vurdering 40,000 Kr.). Brandassurance for Bygningerne



Ellegaard.

20,000 Kr. Areal 47 $\frac{1}{2}$ Td. Ld., deraf Ager 42 $\frac{1}{2}$, Eng 4, Have og Gaardsplads 1. Agermarken drives i en 7 Marksdrift: benyttet Brak, Vintersæd, Byg, Roer, Havre og 2aars Græs. Jordens Bonitet er væsentlig Lermuld. Der holdes 18 Køer, 10 Stkr. Ungkvæg og Kalve og 1 Tyr af rød dansk Race, 4 Heste, 1 Plag og 1 Faar. Sidste Aar solgtes c. 50 Fedesvin.

Ellegaard, der er Arvefæste under Sandbygaard, har nuv. Ejer købt af Fr. Nielsen, som havde købt af Peder Larsen. — Bygningerne staar væsentlig i Grundmur med Straatage. Jorderne ligger samlede ved Gaarden.

Bakkegaard, Sandby Sogn. Postforb.: Veterslev, og St.: Ringsted, hvortil c. 9 Km. Tlf. 33 over Skovmark Central. Ejer: *Christian Nielsen*, som overtog Gaarden i 1896, er født i Førslev 8. Jan. 1865 og gift med *Christine Kjeldsen*, født i Veterslev.

Matr.-Nr. 6 af Sandby. Hartkorn 6 Tdr. 2 Skpr. 2 Fdkr. Ejendomsskyld 33,000 Kr. Brandassurance for Bygningerne 20,000 Kr. Areal 53 Tdr. Ld., deraf Ager 48, Eng 3½, Have og Gaardsplads 1½. Agermarken drives i en fri Veksel-drift. Jordens Bonitet er Lermuld. Der holdes 22 Køer, 5 Stkr. Ungkvæg og Kalve og 1 Tyr af rød dansk Race, 4 Heste og 2 Plage. Sidste Aar solgtes c. 50 Fedesvin.

Bakkegaard har nuv. Ejer faaet efter Faderen, Hans Nielsen, som 20 Aar tidligere havde købt af Hans Marcus Larsen. Tidligere har den hørt under Sandbygaard. — Bygningerne er grundmurede. Gaarden har eget Vandværk med Vindmotor. Petroleums-motor er installeret.

Fr. Christensens Gaard i Sandby, Sandby Sogn. Postforb.: Veterslev, og St.: Ringsted, hvortil c. 8 Km. Ejer: *Fr. Christensen*, som overtog Gaarden i 1889, er født i Førslev 4. Septbr. 1860 og gift med *Anna Hansen*, født i Vanløse, Sten-magle Sogn.

Matr.-Nr. 13a m. fl. af Sandby. Hartkorn 6 Tdr. 7 Skpr. 2 Fdkr. 1¼ Alb. Ejendomsskyld 33,000 Kr. (efter ny Vurdering 40,000 Kr.). Brandassurance for



Fr. Christensens Gaard.

Bygningerne 20,000 Kr. Areal 54 Tdr. Ld., deraf Ager 53, Have og Gaardsplads 1. Agermarken drives i en 7 Marksdrift: Havre, benyttet Brak, Vintersæd, Roer og Byg, Byg og Blandsæd, Havre og Blandsæd og Græs. Jordens Bonitet er god Mid-deljord. Der holdes 18 Køer, 10 Stkr. Ungkvæg og Kalve og 1 Tyr af rød dansk Race, 4 Heste, 3 Plage og Føl, 3 Faar. Sidste Aar solgtes c. 50 Fedesvin.

Gaarden blev 1865 købt fra Sandbygaard af nuv. Ejers Fader, Chr. Nielsen. — Hovedb. og ø. Længe staaer i Bindingsværk, medens de øvrige Bygninger er grundmurede. Olie-motor er installeret. Jorderne ligger samlede ved Gaarden.

Ølsøgaard, Sandby Sogn. Postforb.: Veterslev, og St.: Ringsted, hvortil c. 9 Km. Tlf. 18 over Skovmark Central. Ejer: Sogneraadformand *Anders Nielsen*, som overtog Gaarden i 1883, er født paa Ejendommen 14. Jan. 1860 og gift med *Kristiane Hansen*, født i Løve.

Matr.-Nr. 16 af Sandby. Hartkorn 5 Tdr. 5 Skpr. 1 Fdkr. 2¼ Alb. Ejendoms-skyld 33,000 Kr. (efter ny Vurdering 42,000 Kr.). Brandassurance for Bygningerne 18,551 Kr. Areal 55 Tdr. Ld., deraf Ager c. 50, Eng 3, Have og Gaardsplads 1½. Agermarken drives i en 8 Marksdrift: Havre, benyttet Brak, Vintersæd, Byg, Roer, Havre og 2aars Græs. Jordens Bonitet er væsentlig Lermuld. Der holdes c. 18 Køer, 12 Stkr. Ungkvæg og Kalve og 1 Tyr af rød dansk Race og 4 Heste. Sidste Aar solgtes c. 40 Fedesvin.

Ølsøgaard har nuv. Ejer overtaget efter sin Fader, Niels Nielsen, som havde faaet den ved sit Giftermaal med Niels Andersens Enke. — Bygningerne staaer væsentligst i Bindingsværk med Straatage. Petroleumsmotor er installeret.

Høveltegaard, Sandby Sogn. Postforb.: Veterslev, og St.: Ringsted, hvortil c. 9 Km. Tlf. 34 over Skovmark Central. Ejer: *Peter Chr. F. Rasmussen*, som over-tog Gaarden i 1905, er født i Sandby 17. Novbr. 1863 og gift med *Maren Sofie Pedersen*, født i Vrangstrup.

Matr.-Nr. 18 af Sandby. Hartkorn 5 Tdr. 7 Skpr. 1 Fdkr. 2 Alb. Ejendomsskyld 33,000 Kr. (efter ny Vurdering 42,000 Kr.). Brandassurance for Bygningerne 25,000 Kr. Areal 62 Tdr. Ld., deraf Ager 49, Eng 12, Have og Gaardsplads 1. Agermarken drives i en 10 Marksdrift: Havre, benyttet Brak, Vintersæd, Byg, Roer,



Høveltegaard.

Havre, Byg og 3aars Græs. Jordens Bonitet er af blandet Beskaffenhed. Der holdes 20 Køer, 10 Stkr. Ungkvæg og Kalve og 2 Tyre af rød dansk Race, 5 Heste og 3 Plage. Sidste Aar solgtes c. 80 Fedesvin.

Høveltegaard, der er Arvefæste under Sandbygaard, har nuv. Ejer købt af Hans Hansen, som havde købt af Broderen, Jørgen Hansen. — Bygningerne staar i Grundmur med Undtagelse af v. Længe, der staar i Bindingsværk. Tagene er væsentlig af Straa. Petroleumsmotor er installeret. — Paa Gaardens Mark findes en fredlyst Kæmpehøj.

Enkefru H. Christiansens Gaard i Vinnerup, Sandby Sogn. Postforb.: Veterslev, og St. Ringsted, hvortil c. 11½ Km. Ejerinde: Enkefru *Hansine Christiansen*, f. *Jacobsen*, som overtog Gaarden i 1897, er født i Ringsted og var gift med *Jacob Christiansen*.

Matr.-Nr. 2a af Vinnerup. Hartkorn 7 Tdr. 3 Fdkr. 2¼ Alb. Ejendomsskyld 33,000 Kr. (efter ny Vurdering 43,000 Kr.). Brandassurance for Bygningerne



Enkefru H. Christiansens Gaard.

15,675 Kr. Areal 55 Tdr. Ld., deraf Ager 50, Mergelgrave m. m. c. 4, Have og Gaardsplads 1. Agermarken drives i en 8 Marksdrift: Havre, benyttet Brak, Vintersæd, Byg, Roer, Havre og 2aars Græs. Jordens Bonitet er væsentlig lermuldet. Der holdes 14 Køer, 11 Stkr. Ungkvæg og Kalve og 1 Tyr af rød dansk Race, 4 Heste og 3 Plage. Sidste Aar solgtes c. 30 Fedesvin.

Gaarden er Arvefæste under Næsbyholm. *Jacob Christiansen* havde overtaget den efter Faderen, *Chr. Madsen*, som ligeledes var født paa Ejendommen. — Bygningerne er opførte i Grundmur med Straatage. De faste Maskiner drives ved en Petroleumsmotor. De bølgeformede Jorder ligger samlede om Gaarden.

Vinnerup Enggaard, Sandby Sogn. Postforb.: Veterslev, og St.: Ringsted, hvortil c. 11 Km. Ejer: *Anders P. Andersen*, som overtog Gaarden i 1886, er født i Hammer Sogn 11. Maj 1854 og gift med *Hanne Hansen*, født i Lundby.

Matr.-Nr. 3a af Vinnerup. Hartkorn 6 Tdr. 4 Skpr. 1¼ Alb. Ejendomsskyld 28,500 Kr. (efter ny Vurdering 38,000 Kr.). Brandassurance for Bygningerne 14,000 Kr. Areal 58 Tdr. Ld., deraf Ager 50, Eng 1, Græsningsjord 6, Have og

Gaardsplads 1. Agermarken drives i en 7 Marksdrift: Havre, Halvbrak, Vintersæd, Byg, Roer, Byg og 1½ aars Græs. Jordens Bonitet er dels af blandet Beskaffenhed og dels lermuldet. Der holdes 15 Køer, 10 Stkr. Ungkvæg og Kalve og 1 Tyr af rød dansk Race, 4 Heste, 3 Plage og Føl. Sidste Aar solgtes c. 30 Fedesvin.



Vinnerup Enggaard.

Vinnerup Enggaard, der er Arvefæste under Næsbyholm, har nuv. Ejer købt af Niels Olsen; han havde købt af Jens P. Hansen, som havde købt af Hans Nielsen, i hvis Familie Gaarden havde været i mange Aar. — Bygningerne staar dels i Grundmur og dels i Bindingsværk med Straatage. Petroleumsmotor er installeret.

Kongskildegaard, Rislev Sogn. Postforb. og St.: Næstved, hvortil c. 5 Km. Tlf. 17 over Rislev Central. Ejer: *Lars Nielsen*, som overtog Gaarden i 1912, er født i Ulse Sogn 18. Decbr. 1865 og gift med *Hanne Larsen*, født i Køng Sogn.

Matr.-Nr. 5 af Rislev. Hartkorn 6 Tdr. 5 Skpr. 2 Fdkr. 1½ Alb. Ejendomsskyld 32,000 Kr. (efter ny Vurdering 43,000 Kr.). Brandassurance for Bygningerne 28,000 Kr. Areal 51½ Td. Ld., deraf Ager 47½, Eng 3, Have og Gaardsplads 1. Agermarken drives i en 8 Marksdrift: Byg, Roer, Havre, Brak, Vintersæd, Blandsæd og 2aars Græs. Jordens Bonitet er væsentlig lermuldet. Der holdes 16 Køer og 10 Stkr. Ungkvæg og Kalve og 1 Tyr af rød dansk Race, 4 Heste, 2 Plage og Føl. Sidste Aar solgtes c. 50 Fedesvin.

Kongskildegaard, der er Arvefæste under Herlufsholm, har nuv. Ejer købt af Hans Larsen, som havde faaet Gaarden efter Svigerfaderen, Jens Pedersen. — Hovedb. staar i Bindingsværk og Avlsb. hovedsagelig i Grundmur.

Søndergaard, Rislev Sogn. Postforb. og St.: Næstved, hvortil c. 5 Km. Tlf. 20 over Rislev Central. Ejer: *Lars Hansen*, som overtog Gaarden i 1885, er født paa Ejendommen 9. Jan. 1851 og gift med *Trine Hansen*, født i Køberup.



Søndergaard.

Matr.-Nr. 12a af Rislev. Hartkorn 6 Tdr. 3 Skpr. 1¼ Alb. Ejendomsskyld 30,000 Kr. (efter ny Vurdering 42,000 Kr.). Brandassurance for Bygningerne 23,700 Kr. Areal 52 Tdr. Ld., deraf Ager 48, Mose 2, Veje m. m. 1, Have og Gaardsplads 1. Agermarken drives i en 8 Marksdrift: Havre, Brak, Vintersæd, Byg, Roer, Blandsæd og 2aars Græs. Jordens Bonitet er dels let- og dels lermuldet. Der holdes 14 Køer, 13 Stkr. Ungkvæg og Kalve og 1 Tyr af rød dansk Race, 4 Heste, 2 Plage og Føl. Sidste Aar solgtes c. 40 Fedesvin.

Søndergaard blev købt til Arvefæste fra Herlufsholm af nuv. Ejers Moder, Hans Pedersens Enke; han havde overtaget Gaarden efter sin Fader, Sognefoged Peder Larsen. — Bygningerne er opførte 1913 efter Brand og staar i Grundmur med Stentag paa Hovedb. og Paptage paa Avlsb. Petroleumsmotor er installeret.

Egelund, Rislev Sogn. Postforb. og St.: Næstved, hvortil c. 4½ Km. Tlf. 7 over Rislev Central. Ejer: Sognefoged *Niels Karl Nielsen*, som overtog Gaarden i 1912, er født paa Ejendommen 29. Marts 1867.

Matr.-Nr. 13 af Rislev. Hartkorn 7 Tdr. 3 Skpr. 2 Fdkr. 2¼ Alb. Ejendoms-skyld 31,000 Kr. (efter ny Vurdering 41,000 Kr.). Brandassurance for Bygningerne 20,000 Kr. Areal 62 Tdr. Ld., deraf Ager 57, Eng og Mose 4, Have og Gaards-plads 1. Agermarken drives i en 8 Marksdrift: Havre, benyttet Brak, Vintersæd, Roer, Byg, Blandsæd og 2aars Græs. Jordens Bonitet er letmuldet. Der holdes 16 Køer, 15 Stkr. Ungkvæg og Kalve og 1 Tyr af rød dansk Race, 4 Heste og 2 Plage. Sidste Aar solgtes c. 80 Fedesvin.

Egelund er Arvefæste under Herlufsholm. Den nuv. Ejer overtog Gaarden efter sin Fader, Chr. Nielsen, som havde faaet den efter Faderen, Niels Eriksen. — Bygningerne staar dels i Grundmur og dels i Bindingsværk med Tage af Sten og Straa.

N. Nielsens Gaard i Rislev, Rislev Sogn. Postforb. og St.: Næstved, hvortil c. 4 Km. Tlf. 5 over Rislev Central. Ejer: *Niels Nielsen*, som overtog Gaarden i 1907, er født paa Ejendommen 27. Jan. 1871.

Matr.-Nr. 14 af Rislev. Hartkorn 7 Tdr. 1 Skp. 2¼ Alb. Ejendomsskyld 31,000 Kr. (efter ny Vurdering 36,000 Kr.). Brandassurance for Bygningerne 15,000 Kr. Areal 81 Tdr. Ld., deraf Ager 66, Eng og Mose 14, Have og Gaards-plads 1. Agermarken drives i en 8 Marksdrift: Havre, Brak, Vintersæd, Byg, Roer, Blandsæd og 2aars Græs. Jordens Bonitet er letmuldet. Der holdes 14 Køer, 9 Stkr. Ungkvæg og Kalve og 1 Tyr af rød dansk Race, 4 Heste og 5 Faar. Sidste Aar solgtes c. 20 Fedesvin.

Gaarden, der er Arvefæste under Herlufsholm, har nuv. Ejer faaet efter Faderen, Hans Nielsen, som havde overtaget den efter sin Fader, Niels Jensen. — Bygningerne staar dels i Bindingsværk og dels i Grundmur med Straatage. De bølgeformede Jorder ligger samlede om Gaarden.

Skovsgaard, Rislev Sogn. Postforb. og St.: Næstved, hvortil c. 5 Km. Ejer: *Chr. Christiansen*, som overtog Gaarden i 1917, er født ved Hjørring 22. Maj 1856.

Matr.-Nr. 15a af Rislev. Hartkorn 4 Tdr. 7 Skpr. 2½ Alb. Ejendomsskyld 28,000 Kr. Areal 66 Tdr. Ld., deraf Ager 47, Mose 18, Have og Gaardsplads 1. Agermarken drives i en 8 Marksdrift: Havre, benyttet Brak, Vintersæd, Byg, Roer, Blandsæd og 2aars Græs. Jordens Bonitet er letmuldet. Der holdes 16 Køer, 14 Stkr. Ungkvæg og Kalve og 1 Tyr af rød dansk Race, 4 Heste, 2 Plage og 2 Faar. Sidste Aar solgtes c. 50 Fedesvin.

Skovsgaard, der er Arvefæste under Herlufsholm, har nuv. Ejer købt af en Pedersen, som havde købt af A. Jeppesen. — Bygningerne er grundmurede med Skifer-tag paa Hovedb. og Straatage paa Avlsb. Jorderne er bakkede med Gaarden midt i Marken.

Svalely, Rislev Sogn. Postforb. og St.: Næstved, hvortil c. 5 Km. Ejer: *Niels Chr. Larsen* er født i Vredsløse. Gaarden er bortforpagtet til *Fritz Hemmingsen*, født i Skovtorup 3. Septbr. 1885.

Matr.-Nr. 4a af Gjerdrup. Hartkorn 5 Tdr. 6 Skpr. 1¼ Alb. Ejendomsskyld 34,000 Kr. (efter ny Vurdering 41,000 Kr.). Areal 65 Tdr. Ld., deraf Ager 59, Mose 5, Have og Gaardsplads 1. Af Agermarken drives i en 8 Marksdrift: Havre, benyttet Brak, Vintersæd, Byg, Roer, Blandsæd og 2aars Græs. Jordens Bonitet er af blandet Beskaffenhed. Der holdes 16 Køer, 16 Stkr. Ungkvæg og Kalve og 1 Tyr af rød dansk Race, 5 Heste, 2 Plage og Føl. Sidste Aar solgtes c. 60 Fedesvin.

Svalely, der er Arvefæste under Herlufsholm, har nuv. Ejer overtaget efter sin Svigerfader. — Bygningerne er opførte efter Brand i 1908 og staar i Grundmur med Cementstenstag paa Hovedb. og Straatage paa Avisb. Der er installeret Petroleumsmotor.

Vestergaard, Vrangstrup Sogn. Postforb.: Veterslev, og St.: Ringsted, hvortil c. 9 Km. Ejer: *Thomas Hansen*, som overtog Gaarden i 1909, er født paa Ejendommen 18. Febr. 1875.

Matr.-Nr. 1a af Vrangstrup. Hartkorn 5 Tdr. 7 Skpr. 2 Fdkr. 2¼ Alb. Ejendomsskyld 28,000 Kr. (efter ny Vurdering 37,000 Kr.). Brandassurance for Bygningerne 17,000 Kr. Areal 51 Tdr. Ld., deraf Ager 38, Eng 12, Have og Gaardsplads 1. Agermarken drives i en 7 Marksdrift: Helbrak, Vintersæd, Byg, Roer, Blandsæd og 2aars Græs. Jordens Bonitet er af blandet Beskaffenhed, væsentlig



Vestergaard.

letmuldet. Der holdes 14 Køer, 12 Stkr. Ungkvæg og Kalve og 1 Tyr af rød dansk Race, 4 Heste, 2 Plage og 2 Faar. Sidste Aar solgtes c. 50 Fedesvin.

Vestergaard blev efter Brand 1887 udflyttet lige V. for Byen. Den nuv. Ejer overtog Gaarden efter Faderen, Anders Hansen, som havde faaet den efter sin Fader, Hans Andersen, som havde købt den til Arvefæste fra Næsbyholm. — Bygningerne er grundmurede væsentlig med Straatage. Jorderne ligger samlede om Gaarden. Ø. for den staar en hollandsk Vindmølle.

H. P. Niensens Gaard i Vrangstrup, Vrangstrup Sogn. Postforb.: Veterslev, og St.: Ringsted, hvortil c. 9 Km. Ejer: *Hans P. Nielsen*, som overtog Gaarden i 1915, er født i Bavelse Sogn 12. Maj 1870 og gift med *Marie Pedersen Nyvang*, født i Harrested Sogn.

Matr.-Nr. 3a af Vrangstrup. Hartkorn 6 Tdr. 1 Skp. 3 Fdkr. 1¼ Alb. Ejendomsskyld 29,000 Kr. (efter ny Vurdering 37,000 Kr.). Brandassurance for Bygningerne 15,000 Kr. Areal 50 Tdr. Ld., deraf Ager 37, Eng 12, Have og Gaardsplads 1. Agermarken drives i en 7 Marksdrift: Brak, Vintersæd, Roer, Byg, Havre eller Blandsæd, Græs og Havre. Jordens Bonitet er lermuldet. Der holdes 9 Køer, 11 Stkr. Ungkvæg og Kalve og 1 Tyr af rød dansk Race og 4 Heste. Sidste Aar solgtes c. 30 Fedesvin.

Gaarden, der er Arvefæste under Næsbyholm, købte nuv. Ejer ved Auktion efter Niels Anton Petersen, som havde købt af Konrad Madsen. — Bygningerne staar i Grundmur med Cementstenstag paa Hovedb. og Straatage paa Avlsb.

P. Niensens Gaard i Vrangstrup, Vrangstrup Sogn. Postforb. og St.: Ringsted, hvortil c. 9 Km. Ejer: *Peter Nielsen*, som overtog Gaarden i 1900, er født i Vrangstrup 6. Novbr. 1873 og gift med *Marie Jacobsen*, født i Tyvelse.

Matr.-Nr. 5a af Vrangstrup. Hartkorn 5 Tdr. 7 Skpr. 3 Fdkr. ½ Alb. Ejendomsskyld 32,000 Kr. (efter ny Vurdering 40,000 Kr.). Brandassurance for Bygningerne 19,500 Kr. Areal 44 Tdr. Ld., deraf Ager 39, Eng 4, Have og Gaardsplads 1. Agermarken drives i en 7 Marksdrift: benyttet Brak, Vintersæd, Byg, Roer, Havre og 2aars Græs. Jordens Bonitet er lermuldet. Der holdes 14 Køer, 10 Stkr. Ungkvæg og Kalve og 1 Tyr af rød dansk Race, 4 Heste og 2 Faar. Sidste Aar solgtes c. 50 Fedesvin.

Den nuv. Ejer fik Gaarden efter Moderen, Hans Niensens Enke, der havde købt af Jens Christensen. Den er Arvefæste under Næsbyholm. — Bygningerne er opførte efter Brand c. 1908 og med Cementstenstag paa Hovedb. og Straatage paa Avlsb.

A. Christoffersens Gaard i Vrangstrup, Vrangstrup Sogn. Postforb.: Veterslev, og St.: Ringsted, hvortil c. 9 Km. Ejer: *Anders Christoffersen*, som overtog Gaarden i 1908, er født paa Ejendommen 22. Septbr. 1866 og gift med *Christiane Pedersen*, født i Bringstrup.

Matr.-Nr. 7a af Vrangstrup. Hartkorn 5 Tdr. 5 Skpr. 2 Fdkr. 2½ Alb. Ejendomsskyld 28,000 Kr. (efter ny Vurdering 35,000 Kr.). Brandassurance for Bygningerne 16,000 Kr. Areal 47 Tdr. Ld., deraf Ager 43, Eng 3, Have og Gaardsplads 1. Agermarken drives i en 7 Marksdrift: Havre, benyttet Brak, Vintersæd, Byg, Blandsæd og 2aars Græs. Jordens Bonitet er væsentlig lermuldet. Der holdes 14 Køer, 12 Stkr. Ungkvæg og Kalve og 1 Tyr af rød dansk Race, 4 Heste og 4 Plage. Sidste Aar solgtes c. 40 Fedesvin.

Nuv. Ejer har overtaget Gaarden efter Moderen, Jakob Christoffersens Enke; J. Christoffersen købte Ejendommen til Arvefæste fra Næsbyholm efter at have overtaget den efter sin Svigerfader, Anders Mortensen. — Bygningerne staar væsentlig i Bindingsværk med Straatage.

J. Nielsens Gaard i Vrangstrup, Vrangstrup Sogn. Postforb.: Veterslev, og St.: Ringsted, hvortil c. 9 Km. Ejer: *Jens Nielsen*, som overtog Gaarden i 1893, er født i Bavelse 22. Juni 1851.

Matr.-Nr. 8a af Vrangstrup. Hartkorn 5 Tdr. 6 Skpr. 2 Fdkr. 1½ Alb. Ejendomsskyld 28,000 Kr. (efter ny Vurdering 35,000 Kr.). Brandassurance for Bygningerne 22,000 Kr. Areal 42 Tdr. Ld., deraf Ager 38, Eng 3, Have og Gaardsplads 1. Agermarken drives i en 6 Marksdrift: benyttet Brak, Vintersæd og Roer, Byg, Blandsæd og Havre, Græs og Havre. Jordens Bonitet er letmuldet. Der holdes 13 Køer, 6 Stkr. Ungkvæg og Kalve og 1 Tyr af rød dansk Race, 4 Heste og 4 Plage. Sidste Aar solgtes c. 50 Fedesvin.

Gaarden blev købt til Arvefæste fra Næsbyholm af Niels Andersen, af hvem nuv. Ejer har købt. — Bygningerne staar væsentlig i Bindingsværk med Straatage. Jorderne ligger samlede om Gaarden.

Aagaard, Vrangstrup Sogn. Postforb.: Veterslev, og St.: Ringsted, hvortil c. 9 Km. Ejer: *Niels Jacob Pedersen*, som overtog Gaarden i 1897, er født i Veterslev 12. Decbr. 1869 og gift med *Karoline Pedersen*, født paa Ejendommen.

Matr.-Nr. 9 af Vrangstrup. Hartkorn 6 Tdr. 5 Skpr. 3 Fdkr. 2¼ Alb. Ejendomsskyld 28,000 Kr. (efter ny Vurdering 38,000 Kr.). Brandassurance for Bygningerne 20,000 Kr. Areal 52 Tdr. Ld., deraf Ager 43, Eng 8, Have og Gaards-



Aagaard.

plads 1. Agermarken drives i en 7 Marksdrift: Havre, Halvbrak, Vintersæd, Byg, Roer, Blandsæd og 1½aars Græs. Jordens Bonitet er dels ler- og dels letmuldet. Der holdes 15 Køer, 9 Stkr. Ungkvæg og Kalve og 1 Tyr af rød dansk Race, 4 Heste og 2 Plage. Sidste Aar solgtes c. 60 Fedesvin.

Aagaard er Arvefæste under Næsbyholm. Den nuv. Ejer overtog Gaarden efter sin Svigerfader, Anders Pedersen, som havde faaet den efter Anders Jensen. — Hovedb. er opført i Bindingsværk, v. Længe er støbt, og de to andre Længer staar i Grundmur, alle med Straatage. Petroleumsmotor er installeret.

Nødholmgaard, Glumsø Sogn. Postforb.: Glumsø, og St.: Sorø, hvortil c. 14 Km. Ejer: *Hans Petersen*, som overtog Gaarden i 1892, er født i Engelstoft 15. Juni 1852 og gift med *Karen Andersen*, født paa Ejendommen.

Matr.-Nr. 1a m. fl. af Nødholm. Hartkorn 4 Tdr. 2 Skpr. 2 Fdkr. ¼ Alb. Ejendomsskyld efter ny Vurdering 35,000 Kr. Brandassurance for Bygningerne 15,000 Kr. Areal 53 Tdr. Ld., deraf Ager 43, Eng og Mose 9, Have og Gaardsplads 1. Af Agermarken drives 28 Tdr. Ld. i en 8 Marksdrift: Havre, benyttet Brak, Vintersæd, Roer, Byg, Blandsæd og 2aars Græs; Resten i en 6 Marksdrift.

Jordens Bonitet er af blandet Beskaffenhed. Der holdes 12 Køer, 10 Stkr. Ungkvæg og Kalve og 1 Tyr af rød dansk Race, 4 Heste, 2 Plage og Føl. Sidste Aar solgtes c. 40 Fedesvin.



Nødholmgaard.

Nødholmgaard, der er Arvefæste under Næsbyholm, har nuv. Ejer overtaget efter Svigermoderen, Anders Hansens Enke; A. Hansens Fader, Hans Andersen, der kom fra Fyn 1832 til Engelstofte, havde faaet Gaarden her ved Mageskifte. — Bygningerne staaar dels i Grundmur og dels i Bindingsværk, med Skifertag paa Hovedb. og Straatage paa Avlsb.. Jorderne ligger samlede om Gaarden.

P. Petersens Gaard i Nødholm, Glumsø Sogn. Postforb.: Glumsø, og St.: Sorø, hvortil c. 14 Km. Ejer: *Peter Petersen*, som overtog Gaarden i 1900, er født i Lund, Vallensved Sogn, 26. Decbr. 1864 og gift med *Maren Sofie Nielsen*, født i Naaby.

Matr.-Nr. 2a m. fl. af Nødholm. Hartkorn 5 Tdr. 6 Skpr. 2 Fdkr. 2½ Alb. Ejendomsskyld 28,000 Kr. Areal 50 Tdr. Ld., deraf Ager 39, Eng og Mose 10, Have og Gaardsplads 1. Agermarken drives i en 8 Marksdrift: Havre, Brak, Vintersæd, Roer, Byg, Blandsæd og 2aars Græs. Jordens Bonitet er letmuldet. Der holdes 10 Køer, 9 Stkr. Ungkvæg og Kalve og 1 Tyr af rød dansk Race, 4 Heste, 2 Plage og Føl. Sidste Aar solgtes c. 20 Fedesvin.

Gaarden, der er Arvefæste under Næsbyholm, har nuv. Ejer faaet efter sin Plejefader, Jens Frederiksen. — Bygningerne staaar dels i Bindingsværk og dels i Grundmur med Straatage. Gaarden ligger midt i Jorderne.

Sømarksgaard, Glumsø Sogn. Postforb.: Glumsø, og St.: Sorø, hvortil c. 13 Km. Ejer: *Niels P. Pedersen*, som overtog Gaarden i 1888, er født i Tyvelse 7. Maj 1863 og gift med *Anna Møller*, født i Halsby.

Matr.-Nr. 9a m. fl. af Glumsø. Hartkorn 5 Tdr. 4 Skpr. 2 Fdkr. 2½ Alb. Ejendomsskyld 36,000 Kr. (efter ny Vurdering 44,000 Kr.). Brandassurance for Bygningerne 29,000 Kr. Areal 59 Tdr. Ld., deraf Ager 40, Eng og Mose 18, Have og Gaardsplads 1. Agermarken drives i en 8 Marksdrift: Havre, benyttet Brak, Vintersæd, Byg, Roer, Havre og 2aars Græs. Jordens Bonitet er god Middeljord. Der holdes 12 Køer, 13 Stkr. Ungkvæg og Kalve og 1 Tyr af rød dansk Race, 4 Heste og 3 Plage. Sidste Aar solgtes 33 Fedesvin.

Sømarksgaard er Arvefæste under Næsbyholm. Den nuv. Ejer fik Gaarden efter Svigerfaderen, Niels Chr. Møller, der havde faaet den efter sin Svigerfader, Hans Drué. — Bygningerne er grundmurede. Der er indlagt elektrisk Lys og Kraft.

Stendyssegaard, Glumsø Sogn. Postforb.: Glumsø, og St.: Sorø, hvortil c. 13 Km. Ejer: *Rasmus P. Henriksen*, som overtog Gaarden i 1898, er født paa Ejendommen 18. Decbr. 1868 og gift med *Marie Jensen*, født i Glumsø.

Matr.-Nr. 10a m. fl. af Glumsø. Hartkorn 5 Tdr. 3 Skpr. 3 Fdkr. ¼ Alb. Ejendomsskyld 28,000 Kr. (efter ny Vurdering 36,000 Kr.). Brandassurance for Bygningerne 14,000 Kr. Areal 49½ Td. Ld., deraf Ager 42, Mose 6½, Have og Gaardsplads 1. Agermarken drives i en 7 Marksdrift: Havre, Vintersæd, Vikkehavre og Byg, Roer, Blandsæd og Havre og 2aars Græs. Jordens Bonitet er letmuldet. Der holdes 12 Køer, 14 Stkr. Ungkvæg og Kalve og 1 Tyr af rød dansk Race, 4 Heste og 2 Plage. Sidste Aar solgtes c. 45 Fedesvin.

Stendyssegaard er Arvefæste under Næsbyholm. Den nuv. Ejer fik Gaarden efter Faderen, Henrik Pedersen, som havde faaet den efter sin Hustrus Morbroder,



Stendyssegaard.

Kristian Pedersen. — Bygningerne staar dels i Grundmur og dels i Bindingsværk med Straatage. Petroleumsmotor er installeret. Jorderne ligger samlede om Gaarden.

Østergaard, Glumsø Sogn. Postforb.: Glumsø, og St.: Sorø, hvortil c. 13 Km. Tlf. 32 over Glumsø Central. Ejer: *Jens Erik Jensen*, som overtog Gaarden i 1902, er født i Bøvling Sogn i Jylland 2. Febr. 1857.

Matr.-Nr. 17a m. fl. af Glumsø. Hartkorn 5 Tdr. 4 Skpr. 2 Fdkr. 2¼ Alb. Ejendomsskyld 36,000 Kr. (efter ny Vurdering 45,000 Kr.). Brandassurance for Bygningerne 22,500 Kr. Areal 47 Tdr. Ld., deraf Ager 44, Eng og Mose 2, Have



Østergaard.

og Gaardsplads 1. Agermarken drives i en 7 Marksdrift: Halvbrak, Vintersæd, Byg, Roer, Havre og 2½aars Græs. Jordens Bonitet er lermuldet. Der holdes 13 Køer, 8 Stkr. Ungkvæg og Kalve og 1 Tyr af rød dansk Race, 4 Heste, 2 Plage og 2 Faar. Sidste Aar solgtes c. 30 Fedesvin.

Østergaard, der er Arvefæste under Næsbyholm, har nuv. Ejer købt af Jens Nielsen, som havde købt af Hans Hansen. — De kønne Bygninger er grundmurede med Paptage paa Avlsb. og Cementstenstag paa Hovedb.; foran denne ligger en stor, smuk Have. Der er indlagt elektrisk Lys, og de faste Maskiner drives ved en Petroleumsmotor.

Møllegaard, Glumsø Sogn. Postforb.: Glumsø, og St.: Sorø, hvortil c. 13 Km. Tlf. 60 over Glumsø Central. Ejer: *Jens Andersen*, som overtog Gaarden i 1897, er født paa Ejendommen 11. Aug. 1862 og gift med *Anna Johanne Andersen*, født i Nordby ved Næstved.

Matr.-Nr. 23a af Glumsø. Hartkorn 5 Tdr. 6 Skpr. 2 Fdkr. 2¼ Alb. Ejendomsskyld 30,000 Kr. (efter ny Vurdering 42,000 Kr.). Brandassurance for Bygningerne 17,000 Kr. Areal 56 Tdr. Ld., deraf Ager 46, Eng og Mose 9, Have og Gaardsplads 1. Agermarken drives i en 7 Marksdrift: benyttet Brak, Vintersæd, Byg, Roer og Blandsæd, Havre og 2aars Græs. Der holdes 14 Køer, 10 Stkr.

Ungkvæg og Kalve og 1 Tyr af rød dansk Race, 4 Heste, 3 Plage og Føl samt 6 Faar. Sidste Aar solgtes c. 30 Fedesvin.

Møllegaard blev efter Brand i 1881 udflyttet fra Byen. Gaarden er Arvefæste under Næsbyholm, og nuv. Ejer overtog den efter sin Fader, Søren Andersen. — Bygningerne staar i Grundmur med Skifertag paa Hovedb. og Straatage paa Avlsb. Der er indlagt elektrisk Lys og Kraft.

H. Larsens Gaard i Aasø, Glumsø Sogn. Postforb. og St.: Ringsted, hvortil c. 11 Km. Ejer: *Hans Larsen*, som overtog Gaarden i 1912, er født paa Ejendommen 16. Aug. 1855 og gift med *Ellen Jensen*, født i Førsløv Sogn.

Matr.-Nr. 3a m. fl. af Aasø. Hartkorn 6 Tdr. $\frac{1}{4}$ Alb. Ejendomsskyld 29,000 Kr. (efter ny Vurdering 35,000 Kr.). Areal 45 Tdr. Ld., deraf Ager 43, Mose 1, Have og Gaardsplads 1. Jordens Bonitet er lermuldet. Der holdes 12 Køer, 12 Stkr. Ungkvæg og Kalve og 1 Tyr af rød dansk Race og c. 4 Heste. Sidste Aar solgtes c. 50 Fedesvin.

Den nuv. Ejer overtog Ejendommen, der er Arvefæste under Næsbyholm, efter Broderen, Thomas Larsen, som havde faaet den efter Faderen, Lars Hansen. — Bygningerne staar dels i Grundmur og dels i Bindingsværk med Straatage. Jorderne ligger samlede om Gaarden.

Stenagergaard, Glumsø Sogn. Postforb.: Glumsø, og St.: Ringsted, hvortil c. 11 Km. Tlf. 85 over Glumsø Central. Ejer: *Hans P. Hansen*, som overtog Gaarden i 1910, er født i Rislev 28. Decbr. 1883 og gift med *Kirstine Olsen*, født i Naaby.

Matr.-Nr. 4a m. fl. af Aasø. Hartkorn 5 Tdr. 2 Skpr. 3 Fdkr. $1\frac{1}{2}$ Alb. Ejendomsskyld 29,000 Kr. (efter ny Vurdering 34,000 Kr.). Brandassurance for Bygningerne c. 17,000 Kr. Areal $48\frac{1}{2}$ Td. Ld., deraf Ager 42, Eng 4, Mose 2, Have



Stenagergaard.

og Gaardsplads $\frac{1}{2}$. Agermarken drives i en 8 Marksdrift: Havre, Helbrak, Vintersæd, Byg, Roer, Blandsæd og 2aars Græs. Jordens Bonitet er Middeljord paa delvis Lerunderlag. Der holdes 13 Køer, 16 Stkr. Ungkvæg og Kalve og 1 Tyr af rød dansk Race, 4 Heste, 2 Plage og Føl. Sidste Aar solgtes c. 70 Fedesvin.

Stenagergaard er Arvefæste under Næsbyholm. Den nuv. Ejer købte af Fr. Rasmussen, som havde købt af Joh. Hansen og denne igen af Hans Jensen. — Hovedb. og n. Længe staar i Grundmur, den første bærer Skifertag; v. Længe er støbt, og ø. Længe er af Bindingsværk; alle Avlsb. med Straatage. Petroleumsmotor er installeret. Jorderne ligger samlede om Gaarden.

Aasøgaard, Glumsø Sogn. Postforb.: Glumsø, og St.: Ringsted, hvortil c. 11 Km. Ejer: *Fr. Valdemar Nielsen*, som overtog Gaarden i 1903, er født i Fjeneslevmagle 11. Marts 1872 og gift med *Maren Johansen*, født i Pedersborg.

Matr.-Nr. 5a m. fl. af Aasø. Hartkorn 6 Tdr. 4 Skpr. 3 Fdkr. $1\frac{1}{4}$ Alb. Ejendomsskyld 30,000 Kr. (efter ny Vurdering 38,000 Kr.). Brandassurance for Bygningerne 15,000 Kr. Areal 52 Tdr. Ld., deraf Ager 50, Eng 1, Have og Gaardsplads 1. Agermarken drives i en 8 Marksdrift: Havre, Brak, Vintersæd, Byg, Roer, Blandsæd og 2aars Græs. Jordens Bonitet er væsentlig Lermuld paa Lerunderlag. Der holdes 14 Køer, 14 Stkr. Ungkvæg og Kalve og 1 Tyr af rød dansk Race, 4 Heste og 2 Plage. Sidste Aar solgtes c. 45 Fedesvin.

Aasøgaard er Arvefæste under Næsbyholm og ligger $\frac{1}{4}$ Km. N. for Aasø By, hvorfra den blev udflyttet af P. Mortensen, der solgte til nuv. Ejer. Bygningerne er dels



Aasøgaard.

grundmurede, dels af Bindingsværk og dels støbte, alle med Straatage. Gaarden ligger midt paa v. Side af Marken.

Aagaard, Næsby Sogn. Postforb. og St.: Sorø, hvortil c. 10 Km. Tlf. 71 over Glumsø Central. Ejer: *Jacob Jacobsen*, som overtog Gaarden i 1900, er født i Tyvelse 27. Oktbr. 1870 og gift med *Karen Marie Hansen*, født i Skjellerød.

Matr.-Nr. 5 af Næsby. Hartkorn 5 Tdr. 3 Skpr. 2 Alb. Ejendomsskyld 30,000 Kr. (efter ny Vurdering 39,000 Kr.). Brandassurance for Bygningerne 21,000 Kr. Areal 43 Tdr. Ld., deraf Ager 35, Eng 7, Have og Gaardsplads 1. Agermarke



Aagaard.

drives i en 7 Marksdrift: benyttet Brak, Vintersæd, Byg, Roer, Havre og 2aars Græs. Jordens Bonitet er væsentlig Lermuld. Der holdes 23 Køer, 12 Stkr. Ungkvæg og Kalve og 1 Tyr af rød dansk Race, 4 Heste og 2 Plage. Sidste Aar solgtes c. 80 Fedesvin.

A g a a r d, der er Arvefæste under Næsbyholm, har nuv. Ejer købt af Chr. Hansen, der havde købt af Jernstøber Lunge, som havde overtaget Ejendommen efter Faderen. I Lunges Tid var der Jernstøberi paa Gaarden. — Bygningerne staar væsentligst i Grundmur med Tegl- og Straatage. Dere er installeret Oliemotor.

Rønnegaard, Næsby Sogn. Postforb. og St.: Sorø, hvortil c. $9\frac{1}{2}$ Km. Tlf. 84 over Glumsø Central. Ejer: *Johs. Nielsen*, som overtog Gaarden i 1908, er født i



Rønnegaard.

Roholte Sogn 2. Jan. 1883 og gift med *Jensine Davidsen*, født i Vanløse ved København.

Matr.-Nr. 8a af Næsby. Hartkorn 5 Tdr. 5 Skpr. 1 Fdkr. $\frac{1}{2}$ Alb. Ejendomsskyld 30,000 Kr. (efter ny Vurdering 39,000 Kr.). Brandassurance for Bygningerne 21,900 Kr. Areal 45 Tdr. Ld., deraf Ager 42, Eng 2, Have og Gaardsplads 1. Agermarken drives i en 8 Marksdrift: Havre, Frøavl af Runkelroer, Kaalroer og Turnips, benyttet Brak, Roer, Vintersæd, Blandsæd og 2aars Græs. Jordens Bonitet er letmuldet paa Lerunderlag. Der holdes 16 Køer, 15 Stkr. Ungkvæg og Kalve og 1 Tyr af rød dansk Race, 4 Heste, 3 Plage og Føl. Sidste Aar solgtes c. 70 Fedesvin.

Rønnegaard er Arvefæste under Næsbyholm. Den nuv. Ejer fik Gaarden efter Faderen, Hans Jørgen Nielsen, som havde købt af Godsforvalter Thaarup fra Næsbyholm. — Bygningerne staar dels i Grundmur og dels i Bindingsværk med Skifertag paa Hovedb. og Straatage paa Avlsb. Petroleumsmotor er installeret. Gaarden ligger midt i Marken.

Skovgaard, Næsby Sogn. Postforb. og St.: Sorø, hvortil c. 10 Km. Ejer: *Jørgen Larsen*, som overtog Gaarden i 1912, er født i Gjerslev 6. Juni 1846 og gift med *Anna Kristensen*, født i Bjernede Sogn.

Matr.-Nr. 1a af Engelstofte. Hartkorn 5 Tdr. 5 Skpr. 1 Fdkr. $1\frac{1}{2}$ Alb. Ejendomsskyld 29,000 Kr. Brandassurance for Bygningerne 14,000 Kr. Areal 49 Tdr. Ld., deraf Ager 48, Have og Gaardsplads 1. Agermarken drives i en 7 Marksdrift: be-



Skovgaard.

nyttet Brak, Vintersæd, Byg, Roer, Havre og 2aars Græs. Jordens Bonitet er af blandet Beskaffenhed. Der holdes 11 Køer, 8 Stkr. Ungkvæg og Kalve og 1 Tyr af rød dansk Race, 4 Heste, 3 Plage og 5 Faar. Sidste Aar solgtes c. 25 Fedesvin.

Skovgaard, der ligger kønt, er Arvefæste under Næsbyholm. Den nuv. Ejer købte af Proprietær Madsen, som Aaret før havde købt af Jens Hansen, der havde ejet Gaarden i c. 62 Aar. — Hovedb. staar i Bindingsværk med Straatag og Avlsb. dels i Bindingsværk og dels i Grundmur.

Enghavegaard, Næsby Sogn. Postforb. og St.: Sorø, hvortil c. 10 Km. Tlf. 87 over Glumsø Central. Ejer: Sognefoged *Hans Ludvig Petersen*, som overtog Gaarden i 1908, er født paa Ejendommen 10. April 1866 og gift med *Marie Sørensen*, født i Broby.

Matr.-Nr. 2 m. fl. af Engelstofte. Hartkorn 6 Tdr. $2\frac{1}{4}$ Alb. Ejendomsskyld 29,000 Kr. (efter ny Vurdering 38,000 Kr.). Brandassurance for Bygningerne 16,000 Kr. Areal c. 43 Tdr. Ld., deraf Ager c. 40, Eng 2, Have og Gaardsplads 1. Agermarken drives i en 8 Marksdrift: Blandsæd, benyttet Brak, Vintersæd, Roer, Byg, Havre og 2aars Græs. Jordens Bonitet er lermuldet. Der holdes c. 18 Køer, 12 Stkr. Ungkvæg og Kalve og 1 Tyr af rød dansk Race, 4 Heste og 1 Plag. Sidste Aar solgtes c. 50 Fedesvin.

Enghavegaard har nuv. Ejer faaet efter Faderen, Hans Pedersen, som havde købt den fra Næsbyholm, hvorunder den nu er Arvefæste. — Bygningerne staar dels i Grundmur og dels i Bindingsværk med Straatage. Petroleumsmotor er installeret.

Højagergaard, Næsby Sogn. Postforb. og St.: Sorø, hvortil c. 10 Km. Ejer: *Karl Pedersen*, som overtog Gaarden i 1917, er født i Regnstrup 19. Marts 1884 og gift med *Klara Hansen*, født i Næsby.

Matr.-Nr. 5a m. fl. af Engelstofte. Hartkorn 4 Tdr. 7 Skpr. 2 Fdkr. Ejendomsskyld 28,000 Kr. (efter ny Vurdering 37,000 Kr.). Brandassurance for Bygningerne 17,000 Kr. Areal 40 Tdr. Ld., deraf Ager 39, Have og Gaardsplads 1. Agermarken drives i en 8 Marksdrift: Havre, Brak, Vintersæd, Byg, Roer, Blandsæd og 2aars Græs. Jordens Bonitet er lermuldet. Der holdes 4 Køer, 12 Stkr. Ungkvæg og Kalve af rød dansk Race og 2 Heste. Sidste Aar solgtes c. 50 Fedesvin.



Pilegaard.

K. Pedersen ejer ligeledes Pilegaard, Matr.-Nr. 10a af Næsby med Hartkorn 3 Tdr. 5 Skpr. 2 Fdkr. 1¼ Alb., Ejendomsskyld 27,000 Kr., Areal 33½ Td. Ld. Agermarken drives ligeledes i en 8 Marksdrift. Paa denne Gaard holdes 8 Køer, 10 Kvier, 1 Tyr og 5 Heste.

Højagergaard, der er Arvefæste under Næsbyholm, har nuv. Ejer købt af Jens Wissing, som havde købt af Hans Chr. Rasmussen og denne igen af Ole Andersen.

Bygningerne staar i Grundmur med Straatage undtagen ø. Længe, der er opført i Bindingsværk.

Lindegaard, Næsby Sogn. Postforb. og St.: Sorø, hvortil c. 10 Km. Ejer: *Christen Hansen*, som overtog Gaarden i 1914, er født i Sigersted 16. Jan. 1860 og gift med *Sofie Jacobsen*, født i Egerup.

Matr.-Nr. 6a af Engelstofte. Hartkorn 5 Tdr. 1 Skp. 1¼ Alb. Ejendomsskyld 31,000 Kr. (efter ny Vurdering 39,000 Kr.). Brandassurance for Bygningerne



Lindegaard.

17,000 Kr. Areal 54 Tdr. Ld., deraf Ager 49½, Eng 3½, Have og Gaardsplads 1. Agermarken drives i en 6 Marksdrift: benyttet Brak, Vintersæd, Byg og Roer, Blandsæd, Græs og Havre. Der holdes 18 Køer, 12 Stkr. Ungkvæg og Kalve og 1 Tyr af rød dansk Race, 4 Heste, 2 Plage og Føl. Sidste Aar solgtes c. 70 Fedesvin.

Lindegaard har nuv. Ejer købt af Jens P. Jensen, som havde købt af Anders Chr. Andersen. — Bygningerne staar for Størstedelen i Grundmur med Straatage. Jorderne er bølgeformede med Gaarden i det sv. Hjørne af Marken.

Bøgelundsgaard, Tyvelse Sogn. Postforb.: Veterslev, og St.: Ringsted, hvortil c. 10 Km. Ejer: *Christen Jensen*, som overtog Gaarden i 1905, er født i Tyvelse 8. Marts 1885 og gift med *Karen Henriksen*, født paa Ejendommen.

Matr.-Nr. 9a af Tyvelse. Hartkorn 5 Tdr. 6 Skpr. 2 Fdkr. $2\frac{1}{4}$ Alb. Ejendomsskyld 32,000 Kr. (efter ny Vurdering 42,000 Kr.). Brandassurance for Bygningerne 19,000 Kr. Areal 64 Tdr. Ld., deraf Ager 60, Mose 2, Have og Gaardsplads m. m. 2. Agermarken drives i en 8 Marksdrift: Havre, Brak, Vintersæd, Byg, Roer, Blandsæd og 2aars Græs. Jordens Bonitet er af blandet Beskaffenhed.



Bøgelundsgaard.

Der holdes 18 Køer, 10 Stkr. Ungkvæg og Kalve og 2 Tyre af rød dansk Race, 5 Heste, 2 Plage og Føl. Sidste Aar solgtes c. 60 Fedesvin.

Bøgelundsgaard har nuv. Ejer faaet efter Svigerfaderen, Jens Henriksen, der havde overtaget den efter sin Fader, Henrik Pedersen, og denne igen efter sin Fader, Peder Jeppesen, som havde købt af Ole Bang. Gaarden er Arvefæste under Næsbyholm. — Bygningerne staar væsentlig dels i Grundmur og dels i Bindingsværk. Jorderne er noget kuperede, og Gaarden ligger i det sv. Hjørne.

Pilevangsgaard, Tyvelse Sogn. Postforb.: Veterslev, og St.: Ringsted, hvortil c. 10 Km. Ejer: *Lars Peter Mortensen*, som overtog Gaarden i 1911, er født i Aastrup Sogn 31. Marts 1868 og gift med *Ida Johansen*, født i Sverige.

Matr.-Nr. 10a af Tyvelse. Hartkorn 6 Tdr. 5 Skpr. 1 Fdkr. $\frac{1}{4}$ Alb. Ejendomsskyld 30,000 Kr. (efter ny Vurdering 37,000 Kr.). Brandassurance for Bygningerne 19,000 Kr. Areal $60\frac{1}{4}$ Td. Ld., deraf Ager $58\frac{1}{2}$, Eng $\frac{1}{4}$, Have og Gaardsplads 1. Agermarken drives i en 7 Marksdrift: Brak, Vintersæd, Byg, Roer, Blandsæd og 2aars Græs. Der holdes 18 Køer, 15 Stkr. Ungkvæg og Kalve og 1 Tyr af rød dansk Race, 5 Heste, 2 Plage og 2 Faar. Sidste Aar solgtes c. 60 Fedesvin.

Pilevangsgaard, der er Arvefæste under Næsbyholm, har nuv. Ejer købt af Chr. Buchwald, der havde købt af Hans Hansen. — Bygningerne staar dels i Grundmur og dels i Bindingsværk med Straatage; ø. Længe er støbt. Benzinmotor er installeret.

Tornehøjgaard, Tyvelse Sogn. Postforb.: Veterslev, og St.: Ringsted, hvortil c. 10 Km. Ejer: *Niels Peder Pedersen*, som overtog Gaarden i 1910, er født paa Ejendommen 1. April 1882 og gift med *Marie Pedersen*, født i Darup.



Tornehøjgaard.

Matr.-Nr. 11a af Tyvelse. Hartkorn 6 Tdr. 1 Skp. 2 Fdkr. 2 Alb. Ejendomsskyld 29,000 Kr. (efter ny Vurdering 40,000 Kr.). Brandassurance for Bygningerne

15,000 Kr. Areal 44 Tdr. Ld., deraf Ager 43, Have og Gaardsplads 1. Agermarken drives i en 8 Marksdrift: Havre, benyttet Brak, Vintersæd, Byg, Roer, Blandsæd og 2aars Græs. Jordens Bonitet er Iermuldet. Der holdes 14 Køer, 12 Stkr. Ungkvæg og Kalve og 1 Tyr af rød dansk Race, 4 Heste og 2 Plage. Sidste Aar solgtes c. 45 Fedesvin.

Tornehøjgaard er Arvefæste under Næsbyholm. Den nuv. Ejer overtog den efter Faderen, Niels Pedersen, som havde faaet den efter sin Fader, Peder Nielsen, der havde den efter sin Svigerfæder. — Bygningerne staaer dels i Bindingsværk og er dels støbte.

Hammer Herred.



P. Andersens Gaard i Køng, Køng Sogn. Postforb. og St.: Lundby, hvortil c. 4 Km. Gaarden ligger c. 11½ Km. fra Vordingborg. Ejer: *P. Andersen*, som overtog Gaarden i 1895, er født 14. Novbr. 1852. Matr.-Nr. 9a m. fl. af Køng. Hartkorn 6 Tdr. 1 Skp. 3 Fdkr. ½ Alb. Ejendomsskyld 30,000 Kr. (efter ny Vurdering 41,000 Kr.). Brandassurance for Bygningerne 20,000 Kr. Areal 70 Tdr. Ld., deraf Ager 30, Eng 14, Mose 25, Have og Gaardsplads 1. Agermarken drives i en 8 Marksdrift: Havre, benyttet Brak, Vintersæd, Byg, Roer, Blandsæd og 2aars Græs. Jordens Bonitet er god Lermuld. Der holdes 18 Køer, 16 Stkr. Ungkvæg og Kalve og 1 Tyr af rød dansk Race, 4 Heste, 3 Plage og Føl. Sidste Aar solgtes c. 50 Fedesvin.

Nuv. Ejer har faaet Gaarden efter Svigerfaderen, Peder Larsen, som havde faaet den ved sit Ægteskab med Henning Larsens Enke. — Bygningerne er grundmurede med Undtagelse af n. Længe, der staaer i Bindingsværk.

Holmeledsgaard, Køng Sogn. Postforb. og St.: Lundby, hvortil c. 4 Km. Gaarden ligger c. 11 Km. fra Vordingborg. Ejer: *Rasmus Jensen*, som overtog Gaarden i 1898, er født i Herringe paa Fyen 3. Oktbr. 1868 og gift med *Frederikke Pedersen*, født paa Møen.

Matr.-Nr. 11a m. fl. af Køng. Hartkorn 5 Tdr. 7 Skpr. 3 Fdkr. Ejendomsskyld 29,500 Kr. (efter ny Vurdering 39,000 Kr.). Brandassurance for Bygningerne



Holmeledsgaard.

12,000 Kr. Areal 67 Tdr. Ld., deraf Ager 45, Eng og Mose 21, Have og Gaardsplads 1. Agermarken drives i en 7 Marksdrift: Havre, Brak, ½ Vintersæd ½ Roer, Byg, Blandsæd og 2aars Græs. Jordens Bonitet er af blandet Beskaffenhed. Der holdes 13 Køer, 10 Stkr. Ungkvæg og Kalve af rød dansk Race, 4 Heste, 3 Plage og Føl samt 3 Faar. Sidste Aar solgtes c. 40 Fedesvin.

Holmeledsgaard ligger 1 Km. SV. for Køng By. Den nuv. Ejer købte af *Jørgen Hansen*, som havde overtaget Ejendommen efter Svigerfaderen, Hemming Rasmussen. — Bygningerne staaer dels i Bindingsværk og dels i Grundmur med Straatage. Der er indlagt elektrisk Lys og Kraft. Jorderne er jævne med Gaarden i det ø. Hjørne.

Maglegaard, Køng Sogn. Postforb. og St.: Lundby, hvortil c. 4 Km. Gaarden ligger c. 10½ Km. fra Vordingborg. Ejer: *Jacob Schou*, som overtog Gaarden i 1897, er født paa Møen 22. Marts 1853 og gift med *Kristiane Staunstrup*, født i Orebygaard ved Sakskebøing.

Matr.-Nr. 16a af Køng. Hartkorn 4 Tdr. 3 Skpr. Ejendomsskyld 33,000 Kr. Brandassurance for Bygningerne 17,000 Kr. Areal 50 Tdr. Ld., deraf Ager 35, Eng



Maglegaard.

og Mose 14, Have og Gaardsplads 1. Agermarken drives i en 4 Marksdrift: Vintersæd, Byg, Roer og Havre samt 1 Skifte til Lucerne. Jordens Bonitet er Lermuld paa Lerunderlag. Der holdes 18 Køer, 14 Stkr. Ungkvæg og Kalve og 1 Tyr af rød dansk Race, 4 Heste og 2 Plage. Sidste Aar solgtes c. 25 Fedesvin.

Maglegaard har i sin Tid hørt under Øbjerggaard. Den nuv. Ejer købte af Peder Pedersen, der havde overtaget Ejendommen efter Svigerfaderen, Hans Jacob Hess. — Bygningerne staar i Bindingsværk med Straatage; en Kostald er grundmuret. Der er indlagt elektrisk Lys og Kraft.

Grynholm, Køng Sogn. Postforb. og St.: Lundby, hvortil c. 5 Km. Gaarden ligger c. 10½ Km. fra Vordingborg. Ejer: *Jens P. Nielsen*, som overtog Gaarden i 1888, er født i Sværdborg 29. Jan. 1864 og gift med *Johanne Jørgensen*.

Matr.-Nr. 21b m. fl. af Køng. Hartkorn 6 Tdr. 1 Skp. 1 Fdkr. ¼ Alb. Ejendomsskyld 33,000 Kr. (efter ny Vurdering 40,000 Kr.). Brandassurance for Bygningerne 21,000 Kr. Areal 67 Tdr. Ld., deraf Ager 56, Eng og Mose 8½, Vandløb 1, Have og Gaardsplads 1½. Agermarken drives i en 7 Marksdrift: Havre, benyttet Brak, Vintersæd og Staldfoder, Byg, Roer, Havre og 1½aars Græs. Jordens Bonitet er af blandet Beskaffenhed. Der holdes 16 Køer, 16 Stkr. Ungkvæg og Kalve og 1 Tyr af rød dansk Race, 4 Heste og 1 Plag. Sidste Aar solgtes c. 50 Fedesvin.

Den nuv. Ejer købte Gaarden af Rasmus Larsen, hvis Fader, Lars Hansen, havde købt den fra Sallerupgaard. — Bygningerne staar dels i Grundmur og dels i Bindingsværk med Skifer- og Straatage.

Maldyssegaard, Køng Sogn. Postforb. og St.: Lundby, hvortil c. 7 Km. Tlf. 30⁵ over Kostræde Central. Gaarden ligger c. 10½ Km. fra Vordingborg. Ejer: Sognefoged *Jacob Bagge*, som overtog Gaarden i 1892, er født i Sørbymagle Sogn 23. Oktbr. 1867 og gift med *Maren Kirstine Hansen*, født paa Ejendommen.

Matr.-Nr. 11a m. fl. af Sallerup. Hartkorn 7 Tdr. 2 Skpr. Ejendomsskyld 32,000 Kr. (efter ny Vurdering 50,000 Kr.). Brandassurance for Bygningerne 21,000 Kr. Areal 67 Tdr. Ld., deraf Ager 62, Eng 4, Have og Gaardsplads 1. Agermarken drives i en 8 Marksdrift: Havre, benyttet Brak, Vintersæd, Byg, Roer, Blandsæd og 2aars Græs. Jordens Bonitet er væsentlig Lermuld paa Lerunderlag. Der holdes 16 Køer, 12 Stkr. Ungkvæg og Kalve og 3 Tyre af rød dansk Race, 6 Heste og 1 Plag. Sidste Aar solgtes c. 70 Fedesvin.

Maldyssegaard er nu ren Ejendom, men har i sin Tid hørt under Rytterdistriktet. Den nuv. Ejer købte af Lars Larsen, som havde faaet Gaarden ved Giftermaal med Rasmus Hansens Enke. — Bygningerne staar dels i Grundmur og dels i Bindingsværk med Stentag paa Hovedb. og Straatage paa Avlsb. Jorderne ligger samlede.

Fjordgaard, Køng Sogn. Postforb.: Lundby, og St.: Klarskov, hvortil c. 3½ Km. Gaarden ligger c. 10½ Km. fra Vordingborg. Ejer: *Jens Peter Jensen*,

som overtog Gaarden i 1894, er født i Kostræde 25. Aug. 1871 og gift med *Ane Hansen*, født i Kostræde.

Matr.-Nr. 14a m. fl. af Sallerup. Hartkorn 5 Tdr. 6 Skpr. 1 Fdkr. 1½ Alb. Ejendomsskyld 33,000 Kr. (efter ny Vurdering 43,000 Kr.). Brandassurance for Bygningerne 17,000 Kr. Areal 65 Tdr. Ld., deraf Ager 60, Mose 4, Have og Gaardsplads 1. Agermarken drives i en 7 Marksdrift: Havre, benyttet Brak, Vinter-



Fjordgaard.

sæd, Byg og Roer, Blandsæd og 2aars Græs. Jordens Bonitet er dels ler- og dels letmuldet. Der holdes 20 Køer, 14 Stkr. Ungkvæg og Kalve og 1 Tyr af rød dansk Race, 5 Heste og 2 Plage. Sidste Aar solgtes c. 60 Fedesvin.

Fjordgaard, der tidligere har hørt til Sallerupgaard, ligger kønt ved Avnø Fjord. Den nuv. Ejer købte af Hans Rasmussen, der havde overtaget Gaarden efter sin Fader, Rasmus Andersen. — Bygningerne staar dels i Grundmur og dels i Bindingsværk. Foran Hovedb., der bærer Tegltag, ligger en smuk, velholdt Have. De flade Jorder ligger samlede om Gaarden.

Hanebjerggaard, Køng Sogn. Postforb. og St.: Klarskov, hvortil c. 2½ Km. Tlf. 30^o over Kostræde Central. Gaarden ligger c. 10 Km. fra Vordingborg. Ejer: *Peter Hemming Hansen*, som overtog Gaarden i 1910, er født i Kostræde 11. Septbr. 1880 og gift med *Anna Rasmussen*, født paa Ejendommen.

Matr.-Nr. 15a m. fl. af Sallerup. Hartkorn 5 Tdr. 5 Skpr. 3 Fdkr. 1¼ Alb. Ejendomsskyld 33,000 Kr. (efter ny Vurdering 40,000 Kr.). Brandassurance for Bygningerne 23,000 Kr. Areal 50 Tdr. Ld., deraf Ager 48, Mose 1, Have og Gaards-



Hanebjerggaard.

plads 1. Agermarken drives i en 8 Marksdrift: Havre, benyttet Brak, Vintersæd, Byg, Roer, Blandsæd og 2aars Græs. Jordens Bonitet er dels let- og dels lermuldet. Der holdes 16 Køer, 16 Stkr. Ungkvæg og Kalve og 1 Tyr af rød dansk Race, 4 Heste og 2 Plage. Sidste Aar solgtes c. 70 Fedesvin.

Hanebjerggaard har hørt under Rosenfeld, men er nu ren Ejendom. Den nuv. Ejer fik Gaarden efter Svigerfaderen, Ole Rasmussen, som havde overtaget den efter Hans Rasmussen og denne efter Rasmus Madsen. — Bygningerne er grundmurede med Skifertag paa Hovedb. og væsentlig Straatage paa Avlsb.. Vindmølle er opstillet paa v. Længe. De bølgeformede Jorder ligger samlede om Gaarden.

Norgaard, Køng Sogn. Postforb. og St.: Lundby, hvortil c. 6 Km. Tlf. 57 over Kostræde Central. Gaarden ligger c. 13 Km. fra Vordingborg. Ejer: *Hans*

Michael Kraft, som overtog Gaarden i 1904, er født i Sønner Bjert 10. Septbr. 1863 og gift med *Stine Johnsen*, født paa Ejendommen.

Matr.-Nr. 7a m. fl. af Kostræde. Hartkorn 6 Tdr. 5 Skpr. 1 Fdkr. 1 Alb. Ejendomsskyld 33,500 Kr. (efter ny Vurdering 44,000 Kr.). Brandassurance for Bygningerne 18,000 Kr. Areal 81 Tdr. Ld., deraf Ager 66, Eng og Mose 14, Have og Gaardsplads 1. Agermarken drives i en 8 Marksdrift: Havre, Helbrak, Vintersæd, Roer, Byg, Blandsæd og 2aars Græs. Jordens Bonitet er af blandet Beskaffenhed. Der holdes 15 Køer, 16 Stkr. Ungkvæg og Kalve og 1 Tyr af rød dansk Race, 5 Heste, 2 Plage og 2 Faar. Sidste Aar solgtes c. 60 Fedesvin.

Den nuv. Ejer købte Gaarden af Svogeren, Svend Johnsen, som havde faaet den efter sin Fader, John Svendsen. — Bygningerne staar i Bindingsværk med Straatage; en Hjælm har Paptag. Der er indlagt elektrisk Lys og Kraft.

Kostrædegaard, Køng Sogn. Postforb. og St.: Lundby, hvortil c. 5 Km. Gaarden ligger c. 12½ Km. fra Vordingborg. Ejerinde: Enkefru *Kristine Mortensen*, f. *Hansen*, som overtog Gaarden i 1912, var gift med *Christoffer Mortensen*.

Matr.-Nr. 10a m. fl. af Kostræde. Hartkorn 3 Tdr. 6 Skpr. 2 Fdkr. 1¼ Alb. Ejendomsskyld 31,000 Kr. Areal 60 Tdr. Ld., deraf Ager 40, Eng og Mose 19, Have og Gaardsplads 1. Agermarken drives i en 8 Marksdrift: Vintersæd, Roer, Byg, Blandsæd, 2aars Græs, Brak og Havre. Jordens Bonitet er af blandet Beskaffenhed. Der holdes 12 Køer, 12 Stkr. Ungkvæg og Kalve og 1 Tyr af rød dansk Race, 4 Heste og 3 Faar. Sidste Aar solgtes c. 25 Fedesvin.

Kostrædegaard købte Christoffer Mortensen af Peder Nielsen, som havde overtaget den efter Faderen. Gaarden har hørt under Rosenfeld. Bygningerne staar i Grundmur med Skifertag paa Hovedb. og Straatage paa Avlsb. De flade Jorder ligger samlede om Gaarden.

Horskjær, Køng Sogn. Postforb. og St.: Lundby, hvortil c. 6 Km. Tlf. 4 over Kostræde Central. Gaarden ligger c. 13 Km. fra Vordingborg. Ejer: Sogne- raadsformand *Ole Jensen*, som overtog Gaarden i 1912, er født i Blangslev 7. Decbr. 1879 og gift med *Kristine Madsen*, født i Hammer Sogn.

Matr.-Nr. 12 m. fl. af Kostræde. Hartkorn 6 Tdr. Ejendomsskyld 32,000 Kr. (efter ny Vurdering 40,000 Kr.). Brandassurance for Bygningerne 27,000 Kr. Areal 55 Tdr. Ld., deraf Ager 54, Have og Gaardsplads 1. Agermarken drives i en 7 Marksdrift: ½ Helbrak ½ dyrket Brak, Vintersæd, Byg, Roer, Blandsæd og 2aars Græs. Jordens Bonitet er væsentlig lermuldet. Der holdes 15 Køer, 14 Stkr. Ungkvæg og Kalve og 1 Tyr af rød dansk Race, 5 Heste og 3 Plage. Sidste Aar solgtes c. 60 Fedesvin.

Horskjær, der har hørt under Rosenfeld, har nuv. Ejer købt af Jens Jensen, som 1910 havde købt af Jens Hansen, som havde faaet den efter sin Fader, Poul Hansen. — Bygningerne staar dels i Grundmur og dels i Bindingsværk og dels i Træ. Der er indlagt elektrisk Lys og Kraft.

P. H. Hansenes Gaard i Svinø, Køng Sogn. Postforb. og St.: Lundby, hvortil c. 7 Km. Gaarden ligger c. 13 Km. fra Vordingborg. Ejer: *P. Hemming Hansen*,



P. H. Hansens Gaard.

som overtog Gaarden i 1890, er født i Kostræde 26. Septbr. 1857 og gift med *Bodil Christensen*, født i Køng.

Matr.-Nr. 2a af Svinø. Hartkorn 5 Tdr. 5 Skpr. 3 Fdkr. 2½ Alb. Ejendoms-skyld 28,000 Kr. (efter ny Vurdering 35,000 Kr.). Brandassurance for Bygningerne 18,000 Kr. Areal 55 Tdr. Ld., deraf Ager 46, Eng og Mose 8, Have og Gaards-plads 1. Agermarken drives i en 8 Marksdrift: Havre, Brak, Vintersæd, Byg, Roer, Blandsæd og 2aars Græs. Jordens Bonitet er letmuldet. Der holdes 12 Køer, 10 Stkr. Ungkvæg og Kalve og 1 Tyr af rød dansk Race, 4 Heste og 2 Plage. Sidste Aar solgtes c. 35 Fedesvin.

Gaarden har oprindelig hørt under Baroniet Gaunø, men er nu ren Ejendom. Den nuv. Ejer overtog den efter sin Svigerfader, Hans Andersen, som havde faaet den efter Faderen, Anders Olsen. — Bygningerne staar dels i Bindingsværk og dels i Grundmur væsentlig med Straatage. Petroleumsmotor er installeret.

Fledagergaard, Køng Sogn. Postforb. og St.: Lundby, hvortil c. 8 Km. Gaarden ligger c. 12 Km. fra Vordingborg. Ejer: *Niels Hansen Nielsen*, som overtog Gaarden i 1900, er født paa Ejendommen 20. Novbr. 1874 og gift med *Hanne Dorthea Hansen*, født i Svinø.

Matr.-Nr. 14a af Svinø. Hartkorn 5 Tdr. 1 Fdkr. Ejendomsskyld 30,000 Kr. (efter ny Vurdering 35,000 Kr.). Brandassurance for Bygningerne 21,000 Kr. Areal 56 Tdr. Ld., deraf Ager 53, Eng 2, Have og Gaardsplads 1. Agermarken



• Fledagergaard.

drives i en 8 Marksdrift: Havre, Brak, Vintersæd, Byg, Roer, Blandsæd og 2aars Græs. Jordens Bonitet er letmuldet. Der holdes 14 Køer, 19 Stkr. Ungkvæg og Kalve og 1 Tyr af rød dansk Race, 4 Heste, 1 Plag og 3 Faar. Sidste Aar solgtes c. 50 Fedesvin.

Fledagergaard har hørt under Baroniet Gaunø, men er nu ren Ejendom. Den nuv. Ejer overtog Gaarden efter sin Fader, Rasmus Nielsen, som havde faaet den efter sin Plejefader, N. J. Krogh. — Bygningerne staar dels i Grundmur og dels i Bindingsværk med Skifertag paa Hovedb. og Straatage paa Avlsb. Petroleumsmotor er installeret. — Jorderne er flade med Gaarden midt i Marken.

Ægbæk, Køng Sogn. Postforb. og St.: Lundby, hvortil c. 8 Km. Gaarden ligger c. 12 Km. fra Vordingborg. Ejerinde: Enkefru *Karen Marie Hansen*, f.



Ægbæk.

Rasmussen, som overtog Gaarden i 1887, er født i Sallerup og var gift med *Hans Hansen*. Gaarden drives af Sønnen, *Carl Hansen*, født 6. Febr. 1886.

Matr.-Nr. 18 af Svinø. Hartkorn 5 Tdr. 3 Fdkr. 1 Alb. Ejendomsskyld 30,000 Kr. (efter ny Vurdering 35,000 Kr.). Brandassurance for Bygningerne 14,000 Kr. Areal 51 Tdr. Ld., deraf Ager 39, Eng og Strand 11, Have og Gaardsplads 1. Agermarken drives i en 7 Marksdrift: Havre, Brak, Vintersæd, Byg, Roer, Havre og Græs. Jordens Bonitet er væsentlig lermuldet. Der holdes 11 Køer, 10 Stkr. Ungkvæg og Kalve og 1 Tyr af rød dansk Race, 4 Heste, 2 Plage og Føl samt 2 Faar. Sidste Aar solgtes c. 30 Fedesvin.

Ægbæk har hørt under Baroniet Gaunø, men er nu ren Ejendom. H. Hansen overtog Gaarden efter Faderen af samme Navn, som havde faaet den efter sin Fader, Hans Kudsk. — Bygningerne staar dels i Grundmur og dels i Bindingsværk væsentlig med Straatage. Petroleumsmotor er installeret. Gaarden ligger midt i Marken.

C. P. Larsens Gaard i Svinø, Køng Sogn. Postforb. og St.: Lundby, hvortil c. 7 Km. Gaarden ligger c. 12 Km. fra Vordingborg. Ejer: *Chr. P. Larsen*, som overtog Gaarden i 1909, er født paa Ejendommen 17. Decbr. 1890 og gift med *Kirstine Christensen*, født i Overbjerg Sogn.

Matr.-Nr. 19 m. fl. af Svinø. Hartkorn 5 Tdr. 2 Fdkr. 2 Alb. Ejendomsskyld 28,000 Kr. (efter ny Vurdering 35,000 Kr.). Areal 59½ Td. Ld., deraf Ager c. 32½,



C. P. Larsens Gaard.

Eng og Strand 25, Mose 1, Have og Gaardsplads 1. Agermarken drives i en 7 Marksdrift: Havre, Brak, Vintersæd, Byg, Roer, Blandsæd eller Byg og Græs. Jordens Bonitet er lermuldet. Der holdes 12 Køer, 13 Stkr. Ungkvæg og Kalve og 1 Tyr af rød dansk Race, 4 Heste, 1 Plag og 4 Faar. Sidste Aar solgtes c. 20 Fedesvin.

Gaarden, der er frikøbt fra Gaunø, har nuv. Ejer overtaget efter Faderen, Lars Larsen, der havde faaet den efter sin Fader, Lars Pedersen. — Bygningerne staar dels i Grundmur, dels i Bindingsværk med Skifertag paa Hovedb. og væsentlig Straatage paa Avlsb. Petroleumsmotor er installeret.

Strandbjerggaard, Køng Sogn. Postforb. og St.: Lundby, hvortil c. 7½ Km. Tlf. 45° over Kostræde Central. Gaarden ligger c. 13½ Km. fra Vordingborg. Ejer:



Strandbjerggaard.

Hans P. Nielsen, som overtog Gaarden i 1913, er født i Kostræde 21. Maj 1880 og gift med *Kirstine Rasmussen*, født i Lundby.

Matr.-Nr. 22a m. fl. af Svinø. Hartkorn 5 Tdr. 1¼ Alb. Ejendomsskyld 28,000 Kr. (efter ny Vurdering 35,000 Kr.). Brandassurance for Bygningerne 29,700 Kr. Areal 46 Tdr. Ld., deraf Ager 43, Mose 2, Have og Gaardsplads 1. Agermarken drives i en 8 Marksdrift: Havre, Brak, Vintersæd, Byg, Roer, Blandsæd og 2aars Græs. Jordens Bonitet er lermuldet. Der holdes 14 Køer, 14 Stkr. Ungkvæg og Kalve og 1 Tyr af rød dansk Race, 4 Heste, 2 Plage og 1 Faar. Sidste Aar solgtes c. 40 Fedesvin.

Strandbjerggaard, der har hørt under Gaunø, er nu ren Ejendom og ligger paa en høj Bakke ved Stranden. Den nuv. Ejer købte af Peter Hansen. — Bygningerne, der er opførte 1905 efter Brand, staar væsentligst i Grundmur med Skifertag paa Hovedb. og Paptage paa Avlsb. Jorderne ligger samlede om Gaarden.

Vestervang, Køng Sogn. Postforb. og St.: Lundby, hvortil c. 7½ Km. Gaarden ligger c. 13½ Km. fra Vordingborg. Ejer: *Peter Nielsen*, som overtog Gaarden i 1875, er født paa Ejendommen 27. Decbr. 1844.

Matr.-Nr. 22c m. fl. af Svinø. Hartkorn 6 Tdr. 3 Skpr. 3 Fdkr. ½ Alb. Ejendomsskyld 33,000 Kr. (efter ny Vurdering 40,000 Kr.). Areal 82 Tdr. Ld., deraf Ager 42, Eng og Mose 39, Have og Gaardsplads 1. Agermarken drives i en 7 Marks-



Vestervang.

drift: Brak, Vintersæd, Roer, Byg, Havre og 2aars Græs. Jordens Bonitet er lermuldet. Der holdes 14 Køer, 14 Stkr. Ungkvæg og Kalve og 1 Tyr af rød dansk Race, 4 Heste, 3 Plage og 4 Faar. Sidste Aar solgtes c. 20 Fedesvin.

Vestervang blev frikøbt fra Gaunø af nuv. Ejers Fader, Niels Pedersen; han havde overtaget Gaarden efter sin Fader, Peder Christensen, som havde faaet den efter Niels Olsen Kolling. — Bygningerne staar i Bindingsværk med Straatage undtagen v. Lønge og en Svinestald, der er grundmurede. Jorderne er bakkede med Gaarden midt i Marken.

Hvidhøj, Lundby Sogn. Postforb. og St.: Lundby, hvortil c. 1 Km. Tlf. 8 over Lundby Central. Gaarden ligger c. 9 Km. fra Præstø. Ejer: Sognefoged *Jeppe Hansen*, som overtog Gaarden i 1890, er født paa Ejendommen 25. April 1862 og gift med *Anna Jørgensen*, født i Køng.

Matr.-Nr. 5a m. fl. af Lundby. Hartkorn 6 Tdr. 1 Skp. 2 Alb. Ejendomsskyld 34,000 Kr. (efter ny Vurdering 43,000 Kr.). Brandassurance for Bygningerne 23,900 Kr. Areal 60 Tdr. Ld., deraf Ager 44, Eng 15, Have og Gaardsplads 1. Agermarken drives i en 8 Marksdrift: Halvbrak, Vintersæd, Blandsæd, Roer, Byg, Havre og 2aars Græs. Jordens Bonitet er væsentlig lermuldet. Der holdes 15 Køer, 15 Stkr. Ungkvæg og Kalve og 1 Tyr af rød dansk Race, 5 Heste og 3 Plage. Sidste Aar solgtes c. 30 Fedesvin.

Hvidhøj er købt til Arvefæste fra Lundbygaard af nuv. Ejer, der fik den efter Faderen, Hans Jacobsen, som havde den efter sin Fader, Jacob Christiansen. — Bygningerne er grundmurede med Stentag paa Hovedb. og Straatage paa Avlsb.

Enkefru K. Rasmussens Gaard i Lundby, Lundby Sogn. Postforb. og St.: Lundby, hvortil c. 1½ Km. Tlf. 64 over Lundby Central. Gaarden ligger c. 9 Km. fra Præstø. Ejerinde: Enkefru *Kathrine Rasmussen*, som overtog Gaarden i 1913, var gift med *Rasmus Rasmussen*. Gaarden bestyres af *Conrad Larsen*.

Matr.-Nr. 6a m. fl. af Lundby. Hartkorn 6 Tdr. 1¼ Alb. Ejendomsskyld 31,000 Kr. (efter ny Vurdering 41,000 Kr.). Areal 60 Tdr. Ld., deraf Ager 44,

Mose 15, Have og Gaardsplads 1. Agermarken drives i en 8 Marksdrift: Havre, Brak, Vintersæd, Byg, Roer, Byg, Blandsæd og Græs. Jordens Bonitet er af blandet Beskaffenhed. Der holdes 14 Køer, 22 Stkr. Ungkvæg og Kalve og 1 Tyr af rød dansk Race, 4 Heste og 2 Plage. Sidste Aar solgtes 55 Fedesvin.

Gaarden er Arvefæste under Lundbygaard. Hovedb. staar i Grundmur med Skifer-tag, Avlsb. i Bindingsværk med Straatage.

Stolberggaard, Lundby Sogn. Postforb. og St.: Lundby, hvortil c. 1 Km. Gaarden ligger c. 10 Km. fra Præstø. Ejer: *Chr. P. Johansen*, som overtog Gaarden i 1911, er født i Vordingborg 4. Oktbr. 1881 og gift med *Anna Jensen Jeppesen*, født i Kallehave.

Matr.-Nr. 9a m. fl. af Lundby. Hartkorn 5 Tdr. 2 Skpr. 3 Fdkr. 2 Alb. Ejendomsskyld 28,000 Kr. Brandassurance for Bygningerne 15,500 Kr. Areal 36 Tdr. Ld., deraf Ager 35, Have og Gaardsplads 1. Agermarken drives i en fri 6 Marksdrift. Jordens Bonitet er overvejende Lermuld. Der holdes 12 Køer, 8 Stkr. Ungkvæg og Kalve og 1 Tyr af rød dansk Race, 3 Heste, 2 Plage og Føl. Sidste Aar solgtes c. 35 Fedesvin.

Stolberggaard, der er Arvefæste under Lundbygaard, købte nuv. Ejer af Peder Larsen, som havde faaet den efter Jac. Hansen. — Bygningerne staar dels i Bindingsværk og dels i Grundmur.

J. Hansens Gaard i Lundby, Lundby Sogn. Postforb. og St.: Lundby, hvortil 1½ Km. Gaarden ligger c. 9 Km. fra Præstø. Ejer: *Jacob Hansen*, som overtog Gaarden i 1904, er født i Lundby Sogn 24. Juni 1863 og gift med *Anna Hansen*, født i Nebletorp.

Matr.-Nr. 18 af Lundby. Hartkorn 6 Tdr. 3 Fdkr. 2¾ Alb. Ejendomsskyld 28,000 Kr. (efter ny Vurdering 36,000 Kr.). Brandassurance for Bygningerne



J. Hansens Gaard.

14,000 Kr. Areal 49 Tdr. Ld., deraf Ager 48, Have og Gaardsplads 1. Agermarken drives i en 8 Marksdrift: Havre og Halvbrak, Roer, Byg, Græs, Vintersæd, Havre og 2aars Græs. Jordens Bonitet er væsentlig Lermuld paa Lerunderlag. Der holdes 12 Køer, 12 Stkr. Ungkvæg og Kalve og 1 Tyr af rød dansk Race, 4 Heste, 2 Plage og Føl, 2 Faar. Sidste Aar solgtes c. 50 Fedesvin.

Den nuv. Ejer købte Gaarden af Peter Andersen, som ½ Aar tidligere havde købt af Dødsboet efter Peter Petersen. — Bygningerne er opførte i Bindingsværk med Straatage.

Hønebjerggaard, Lundby Sogn. Postforb. og St.: Lundby, hvortil c. 1½ Km. Gaarden ligger c. 9 Km. fra Præstø. Ejere: *Jens, Ole, Ingeborg* og *Hansine Rasmussen*, som overtog Gaarden i 1913, er fødte paa Ejendommen.

Matr.-Nr. 19 m. fl. af Lundby. Hartkorn 6 Tdr. 5 Skpr. 1 Fdkr. 1⅓ Alb. Ejendomsskyld 32,000 Kr. (efter ny Vurdering 42,000 Kr.). Brandassurance for Bygningerne 15,500 Kr. Areal 65 Tdr. Ld., deraf Ager 49, Eng 15, Have og Gaardsplads 1. Agermarken drives i en 9 Marksdrift: Halvbrak, Vintersæd, Byg, Byg, Roer, Blandsæd, Havre og 2aars Græs. Jordens Bonitet er af blandet Beskaffenhed.

Der holdes 14 Køer, 10 Stkr. Ungkvæg og Kalve og 1 Tyr af rød dansk Race, 4 Heste og 2 Plage. Sidste Aar solgtes c. 50 Fedesvin.



Hønebjerggaard.

Hønebjerggaard, der har hørt under Nysø, har nuv. Ejere overtaget efter Moderen, Enke efter Rasmus Jensen, som havde faaet den ved Giftermaal med Jens Hansens Enke. — Bygningerne staar dels i Bindingsværk og dels i Grundmur. Der er indlagt elektrisk Lys og Kraft.

H. J. Hansens Gaard i Lundby, Lundby Sogn. Postforb. og St.: Lundby, hvortil c. 1½ Km. Tlf. 67 over Lundby Central. Gaarden ligger c. 9 Km. fra Præstø. Ejer: *Hans J. Hansen*, som overtog Gaarden i 1897, er født paa Ejendommen 26. Juni 1874 og gift med *Kathrine Jørgensen*, født i Køng.

Matr.-Nr. 20 m. fl. af Lundby. Hartkorn 6 Tdr. 6 Skpr. 1¼ Alb. Ejendoms-skyld 32,000 Kr. (efter ny Vurdering 40,000 Kr.). Brandassurance for Bygningerne



H. J. Hansens Gaard.

22,000 Kr. Areal 60 Tdr. Ld., deraf Ager 47, Eng 12, Have og Gaardsplads 1. Agermarken drives i en 7 Marksdrift: benyttet Brak, Vintersæd, Roer, Byg, Blandsæd og 2aars Græs. Jordens Bonitet er sandmuldet. Der holdes 20 Køer, 20 Stkr. Ungkvæg og Kalve og 1 Tyr af rød dansk Race, 5 Heste og 1 Plag. Sidste Aar solgtes c. 40 Fedesvin.

Den nuv. Ejer fik Gaarden efter Faderen, Ole Hansen, som havde overtaget den efter sin Fader, Hans Jacobsen. Den har tidligere hørt under Nysø. — Bygningerne staar dels i Grundmur og dels i Bindingsværk med Skifertag paa Hovedb. og Straatage paa Avlsb.

Transinggaard, Lundby Sogn. Postforb. og St.: Lundby, hvortil c. 5 Minut-ers Gang. Tlf. 32 over Lundby Central. Gaarden ligger c. 10 Km. fra Præstø. Ejer: *Anders Larsen*, som overtog Gaarden i 1906, er født paa Ejendommen 27. Juli 1864 og gift med *Marie Sand*, født i Norge.

Matr.-Nr. 21a m. fl. af Lundby. Hartkorn 5 Tdr. 2 Skpr. 1 Alb. Ejendoms-skyld 32,000 Kr. (efter ny Vurdering 40,000 Kr.). Brandassurance for Bygningerne

11,700 Kr. Areal 40 Tdr. Ld., deraf Ager 34, Eng 5, Have og Gaardsplads 1. Agermarken drives i en 7 Marksdrift: benyttet Brak, Vintersæd, Roer, Byg, Byg og Havre og 2aars Græs. Jordens Bonitet er lermuldet. Der holdes 15 Køer, 13 Stkr.



Transinggaard

Ungkvæg og Kalve og 1 Tyr af rød dansk Race, 4 Heste og 3 Faar. Sidste Aar solgtes c. 50 Fedesvin.

Transinggaard har siden Udskiftningen været ren Ejendom. Den nuv. Ejer overtog Gaarden efter Faderen, Lars Hansen, og denne igen efter sin Fader, Hans Pedersen, der var bleven gift med Enken efter Frands Rasmussen. — Bygningerne staaer dels i Grundmur, dels i Bindingsværk og dels i Træ. Der er indlagt elektrisk Lys og Kraft. Gaarden ligger midt i Marken; dens Navn var oprindelig »Transengegaard«.

Aagaard, Kastrup Sogn. Postforb.: Vordingborg, og St.: Klarskov, hvortil c. 3½ Km. Tlf. 1 over Klarskov Central. Gaarden ligger c. 5½ Km. fra Vordingborg. Ejer: *Berthram Nielsen*, som overtog Gaarden i 1912, er født i Aalborg 23. Decbr. 1876 og gift med *Karen Christensen*, født i Kastrup.

Matr.-Nr. 5 af Næs. Hartkorn 4 Tdr. 7 Skpr. 2 Fdkr. 1¼ Alb. Ejendomsskyld 28.000 Kr. (efter ny Vurdering 32.000 Kr.). Brandassurance for Bygningerne 17.000 Kr. Areal 65 Tdr. Ld., deraf Ager 40, Eng og Mose 24, Have og Gaardsplads 1. Agermarken drives i en 8 Marksdrift: Havre, Brak, Vintersæd, Byg, Roer, Blandsæd og 2aars Græs. Jordens Bonitet er letmuldet. Der holdes 12 Køer, 17 Stkr. Ungkvæg og Kalve og 1 Tyr af rød dansk Race, 4 Heste, 2 Plage og 2 Faar. Sidste Aar solgtes c. 30 Fedesvin.

Aagaard har nuv. Ejer købt af Hans Peter Nielsen, som havde købt af P. Espersen; han havde købt den til Arvefæste fra Rosenfeld. — Bygningerne staaer for Størstedelen i Grundmur med Tegltag paa Hovedb. og Straatage paa Avlsb. Jorderne ligger samlede om Gaarden.

Kastrup Præstegaard, Kastrup Sogn. Postforb. og St.: Vordingborg, hvortil c. 2 Km. Nuv. Beneficiarius: Pastor *K. Sørensen* overtog Embedet i 1907. Gaarden er bortforpagtet til Gaardejer *Ole Nielsen*.

Matr.-Nr. 1a m. fl. af Kastrup. Hartkorn 4 Tdr. 3 Skpr. 2 Fdkr. ¼ Alb. Ejendomsskyld 32.000 Kr. Areal c. 47 Tdr. Ld., deraf Ager 10½, Fæled 35, Have og Gaardsplads 1½. Agermarken drives i en 5 Marksdrift: Halvbrak, Vintersæd, Roer, Blandsæd og 1½aars Græs. Jordens Bonitet er af blandet Beskaffenhed. Der holdes 10 Køer, 10 Stkr. Ungkvæg og Kalve og 1 Tyr af rød dansk Race, 3 Heste og 2 Plage. Sidste Aar solgtes c. 15 Fedesvin. Forpagteren driver Jorden sammen med sin Ejendomsgaard paa c. 24 Tdr. Ld. Den anførte Besætning er for begge Gaardene.

Præstegaarden er opført i Grundmur med Tegltag paa Hovedb. og Straatage paa Avlsb.

Liniegaard, Kastrup Sogn. Postforb. og St.: Vordingborg, hvortil c. 3 Km. Tlf. 369 over Vordingborg Central. Ejer: *P. Petersen*, som overtog Gaarden i 1896, er født paa Ejendommen 22. Marts 1867 og gift med *Ane Marie Jensen*, født i Bakkendrup.

Matr.-Nr. 5a m. fl. af Kastrup. Hartkorn 4 Tdr. 4 Skpr. Ejendomsskyld efter ny Vurdering 35.000 Kr. Brandassurance for Bygningerne 24.000 Kr. Areal 60 Tdr.

Ld., deraf Ager 53, Eng 6, Have og Gaardsplads 1. Agermarken drives i en 8 Marksdrift: Havre, Brak, Vintersæd, Byg, Roer, Blandsæd og 2aars Græs. Jordens Bonitet er letmuldet. Der holdes 15 Køer, 14 Stkr. Ungkvæg og Kalve og 1 Tyr af rød dansk Race, 4 Heste, 2 Plage og 2 Faar. Sidste Aar solgtes c. 30 Fedesvin.



Liniegaard.

Liniegaard, der i sin Tid blev frikøbt fra Rosenfeld, har nuv. Ejer overtaget efter Faderen, Peter Petersen, som havde faaet den efter Svigerfaderen, Peder Bendtsen. — Bygningerne staar væsentligst i Grundmur, de 3 Avlsb. har dog Bindingsværk ind mod Gaardspladsen. Hovedb. bærer Tegltag. Gaarden ligger midt i Marken og gennemskæres af Jernbanen.

Fuglekærgaard, Kastrup Sogn. Postforb. og St.: Vordingborg, hvortil c. 3 Km. Tlf. 286 over Vordingborg Central. Ejer: Sognefoged *M. A. Madsen*, som overtog Gaarden i 1892, er født i Ubby 14. Febr. 1864 og gift med *Sophie Pedersen*, født paa Ejendommen.

Matr.-Nr. 6a m. fl. af Nedervindinge. Hartkorn 7 Tdr. 1 Skp. 1½ Alb. Ejendomsskyld 32,000 Kr. (efter ny Vurdering 40,000 Kr.). Brandassurance for



Fuglekærgaard.

Bygningerne 23,800 Kr. Areal 63 Tdr. Ld., deraf Ager 55, Eng 7, Have og Gaardsplads 1. Agermarken drives i en 8 Marksdrift: Havre, Helbrak, Vintersæd, Byg, Roer og Vikkehavre, Blandsæd og 2aars Græs. Jordens Bonitet er væsentlig letmuldet. Der holdes 15 Køer, 10 Stkr. Ungkvæg og Kalve og 1 Tyr af rød dansk Race, 4 Heste, 2 Plage og Føl. Sidste Aar solgtes c. 25 Fedesvin.

Fuglekærgaard blev c. 1808 frikøbt fra Marienberg. Den nuv. Ejer købte af Svigerfaderen, Peter Petersen, som havde faaet Gaarden efter Faderen, Peter Olsen. — Bygningerne staar dels i Grundmur og dels i Bindingsværk med Tegltag paa Hovedb. og Straatage paa Avlsb. Petroleumsmotor er installeret.

Hjørnehøjgaard, Kastrup Sogn. Postforb. og St.: Vordingborg, hvortil c. 3 Km. Tlf. 393 over Vordingborg Central. Ejer: *Chr. Hansen*, som overtog Gaarden

i 1901, er født i Kostræde 11. Novbr. 1869 og gift med *Oline Olsen*, født i Ørslev Sogn.

Matr.-Nr. 3a af Ornebjerg. Hartkorn 5 Tdr. 2 Skpr. 2 Fdkr. $\frac{1}{4}$ Alb. Ejendomsskyld 30,000 Kr. (efter ny Vurdering 35,000 Kr.). Brandassurance for Bygningerne 17,000 Kr. Areal 46 Tdr. Ld., deraf Ager 40, Eng 5, Have og Gaardsplads 1. Agermarken drives i en 8 Marksdrift: Havre, Brak, Vintersæd, Byg, Roer, Blandsæd og 2aars Græs. Jordens Bonitet er væsentlig lermuldet. Der holdes 11 Køer, 9 Stkr. Ungkvæg og Kalve og 1 Tyr af rød dansk Race, 4 Heste og 2 Plage. Sidste Aar solgtes c. 30 Fedesvin.

Hjørnehøjgaard har nuv. Ejer købt af P. Henriksen. — Bygningerne staar i Bindingsværk med Straatage undtagen n. Længe, der er grundmuret.

Alenkjærsgaard, Sværdborg Sogn. Postforb. og St.: Klarskov, hvortil c. 4 Km. Gaarden ligger c. $9\frac{1}{2}$ Km. fra Vordingborg. Ejer: *Lars Nielsen*, som overtog Gaarden i 1910, er født paa Ejendommen 2. Jan. 1869.

Matr.-Nr. 5b af Skaverup. Hartkorn 4 Tdr. 4 Skpr. 2 Alb. Ejendomsskyld 28,000 Kr. (efter ny Vurdering 35,000 Kr.). Brandassurance for Bygningerne 18,500 Kr. Areal 53 Tdr. Ld., deraf Ager 40, Eng og Mose 12, Have og Gaardsplads 1. Agermarken drives i en 9 Marksdrift: Havre, benyttet Brak, Vintersæd, Byg, Roer, Byg, Blandsæd og 2aars Græs. Jordens Bonitet er væsentlig lermuld. Der holdes 14 Køer, 15 Stkr. Ungkvæg og Kalve og 1 Tyr af rød dansk Race, 4 Heste og 2 Plage. Sidste Aar solgtes c. 45 Fedesvin.

Alenkjærsgaard blev købt til Arvefæste fra Rosenfeld af nuv. Ejers Fader, *Lars Nielsen*, der havde faaet Gaarden efter sin Fader, *Niels Nielsen*. — Bygningerne staar dels i Grundmur og dels i Bindingsværk med Stenag paa Hovedb. og Straatage paa Avlsb.

C. Jacobsens Gaard i Neble, Sværdborg Sogn. Postforb. og St.: Lundby, hvortil c. 4 Km. Gaarden ligger c. 11 Km. fra Vordingborg. Ejer: *Chr. Jacobsen*, som overtog Gaarden i 1883, er født i Remkolde 19. Decbr. 1857 og gift med *Johanne Jørgensen*, født i Kastrup.

Matr.-Nr. 5a m. fl. af Neble. Hartkorn 6 Tdr. 2 Skpr. $\frac{1}{4}$ Alb. Ejendomsskyld 33,500 Kr. Areal 60 Tdr. Ld., deraf Ager $57\frac{1}{2}$, Eng og Mose $1\frac{1}{2}$, Have og Gaardsplads 1. Agermarken drives i en 8 Marksdrift: Havre, Brak, Vintersæd, Byg, Roer, Blandsæd og 2aars Græs. Jordens Bonitet er dels ler- og dels lermuldet. Der holdes 17 Køer, 16 Stkr. Ungkvæg og Kalve og 1 Tyr af rød dansk Race, 4 Heste, 2 Plage og Føl. Sidste Aar solgtes c. 50 Fedesvin.

Den nuv. Ejer købte Gaarden af *Lars Hansen*, som havde faaet den efter Faderen. — Bygningerne staar væsentlig i Bindingsværk med Straatage. En Vindmølle driver de faste Maskiner.

Mosevang, Sværdborg Sogn. Postforb.: Lundby, og St.: Klarskov, hvortil c. 3 Km. Gaarden ligger c. 8 Km. fra Vordingborg. Ejer: *Jeppe Petersen*, som overtog Gaarden i 1895, er født i Snertinge 21. Maj 1863 og gift med *Johanne Olsen*, født i Overvinge.

Matr.-Nr. 3a af Kastelev. Hartkorn 5 Tdr. 2 Fdkr. $\frac{1}{2}$ Alb. Ejendomsskyld 31,000 Kr. (efter ny Vurdering 40,000 Kr.). Areal 60 Tdr. Ld., deraf Ager 42, Eng og Mose 17, Have og Gaardsplads 1. Agermarken drives i en 8 Marksdrift: Havre og Halvbrak, Vintersæd, Byg, Roer, Blandsæd og $2\frac{1}{2}$ aars Græs. Jordens Bonitet er af blandet Beskaffenhed. Der holdes 13 Køer, 13 Stkr. Ungkvæg og Kalve og 1 Tyr af rød dansk Race, 4 Heste og 2 Plage. Sidste Aar solgtes c. 30 Fedesvin.

Mosevang har nuv. Ejer købt af *Lars Rasmussen*. — Bygningerne staar hovedsagelig i Grundmur; Hovedb. bærer Cementstenstag, Avlsb. Straatage. Jorderne ligger samlede om Gaarden.

Vinkelholm, Sværdborg Sogn. Postforb. og St.: Klarskov, hvortil c. 2 Km. Gaarden ligger c. 7 Km. fra Vordingborg. Ejer: *Niels Pedersen*, som overtog Gaarden i 1896, er født i Kastrup Sogn 17. Marts 1863 og gift med *Marie Jørgensen*, født paa Langeland.

Matr.-Nr. 4a m. fl. af Kastelev. Hartkorn 6 Tdr. 2 Skpr. 2 Fdkr. 1 Alb. Ejendomsskyld 35,000 Kr. (efter ny Vurdering 42,000 Kr.). Brandassurance for Bygningerne 20,000 Kr. Areal 70 Tdr. Ld., deraf Ager 50, Eng og Mose 19, Have og Gaardsplads 1. Agermarken drives i en 9 Marksdrift: Havre, Brak, Vintersæd,



Vinkelholm.

Byg, Roer, Byg, Havre og 2aars Græs. Jordens Bonitet er væsentlig letmuldet. Der holdes 14 Køer, 11 Stkr. Ungkvæg og Kalve og 1 Tyr af rød dansk Race, 5 Heste, 4 Plage og Føl samt 3 Faar. Sidste Aar solgtes c. 30 Fedesvin.

Vinkelholm er Arvefæste under Rosenfeld. Den nuv. Ejer købte af Chr. Pedersen, som havde faaet Ejendommen ved Giftermaal med Hans Pedersens Enke. — Bygningerne staar dels i Grundmur og dels i Bindingsværk; Hovedb. bærer Skifertag, Avlsb. Straatage.

H. Andersens Gaard i Kastelev, Sværborg Sogn. Postforb. og St.: Klarskov, hvortil c. 2 Km. Tlf. 28 over Klarskov Central. Gaarden ligger c. 7 Km. fra Vordingborg. Ejer: *Hans Joh. Andersen*, som overtog Gaarden i 1907, er født i Sværborg Sogn 6. April 1883 og gift med *Kathrine Jørgensen*, født i Sværborg.

Matr.-Nr. 5a m. fl. af Kastelev. Hartkorn 2 Tdr. 7 Skpr. 3 Fdkr. $\frac{3}{4}$ Alb. Ejendomsskyld 29,000 Kr. (efter ny Vurdering 30,000 Kr.). Brandassurance for Bygningerne 22,000 Kr. Areal 44 Tdr. Ld., dereaf Ager c. 34, Eng og Mose c. 9, Have og Gaardsplads 1. Agermarken drives i en 7 Marksdrift: Havre, benyttet Brak, Vintersæd, Byg, Roer, Blandsæd og Græs. Jordens Bonitet er letmuldet. Der holdes 10 Køer, 8 Stkr. Ungkvæg og Kalve af rød dansk Race, 3 Heste og 1 Plag. Sidste Aar solgtes c. 25 Fedesvin.

Gaarden er Arvefæste under Rosenfeld. Den nuv. Ejer har købt af Hans Hansen, som havde købt af P. Johansen. — Bygningerne er dels grundmurede, dels støbte og dels opførte i Bindingsværk; Hovedb. bærer Stentag, Avlsb. Straatage. Vindmølle er opstillet.

Raaskovgaard, Sværborg Sogn. Postforb. og St.: Klarskov, hvortil c. 1½ Km. Gaarden ligger c. 7 Km. fra Vordingborg. Ejer: *Jens Hansen*, som overtog Gaarden i 1909, er født i Lundby 22. Oktbr. 1871 og gift med *Anna Philipsen*, født i Sønderjylland.

Matr.-Nr. 8a m. fl. af Kastelev. Hartkorn 5 Tdr. 2 Skpr. $1\frac{1}{4}$ Alb. Ejendomsskyld 34,000 Kr. (efter ny Vurdering 40,000 Kr.). Brandassurance for Bygningerne 20,000 Kr. Areal 69 Tdr. Ld., deraf Ager 46, Eng og Mose 20, Skov 2, Have og Gaardsplads 1. Agermarken drives i en 8 Marksdrift: Havre, Halvbrak, Vintersæd, Byg, Roer, Byg, Havre og $1\frac{1}{2}$ aars Græs. Jordens Bonitet er lermuldet. Der holdes 12 Køer, 12 Stkr. Ungkvæg og Kalve og 1 Tyr af rød dansk Race, 4 Heste, c. 3 Plage og Føl. Sidste Aar solgtes c. 30 Fedesvin.

R a a s k o v g a a r d, der er Arvefæste under Rosenfeld, har nuv. Ejer købt af Henning Rasmussen. — Bygningerne er grundmurede og tækkede med Straa. Jorderne ligger samlede om Gaarden. I ældre Tid hed Gaarden »Hellevadgaard«.

Dalkærgaard, Sværborg Sogn. Postforb. og St.: Klarskov, hvortil c. $\frac{1}{2}$ Km. Gaarden ligger c. 7 Km. fra Vordingborg. Ejerinde: Enkefru *Karen Pedersen*, f. *Madsen*, som overtog Gaarden i 1913, er født i Dyrlev og var gift med *Ole Pedersen*.

Matr.-Nr. 4a m. fl. af Overvindinge. Hartkorn c. 4 Tdr. Ejendomsskyld 38,000 Kr. Brandassurance for Bygningerne 23.500 Kr. Areal 36 Tdr. Ld., deraf

Ager 33, Mose 2, Have og Gaardsplads 1. Agermarken drives i en 7 Marksdrift: Havre, Halvbrak, Vintersæd, Byg, Roer, Byg, Blandsæd og 1½aars Græs. Jordens Bonitet er lermuldet. Der holdes 10 Køer, 5 Stkr. Ungkvæg og Kalve af rød dansk Race og 4 Heste. Sidste Aar solgtes c. 30 Fedesvin.

Dalkær gaard er Arvefæste under Rosenfeld. Ole Pedersen købte af Frands Rasmussen, som havde overtaget Gaarden efter Faderen, Rasmus Frandsen. — Bygningerne staar dels i Grundmur og dels i Bindingsværk. Jorderne ligger samlede om Gaarden.

Margrethelund, Sværdborg Sogn. Postforb. og St.: Lundby, hvortil c. 3½ Km. Gaarden ligger c. 9½ Km. fra Vordingborg. Ejer: *Hans P. Jensen*, som overtog Gaarden i 1903, er født i V. Egesborg 28. Maj 1855 og gift med *Ane Marie Petersen*, født i Sværdborg.

Matr.-Nr. 10a m. fl. af Sværdborg. Hartkorn 4 Tdr. 1 Fdkr. ¼ Alb. Ejendomsskyld 30,000 Kr. (efter ny Vurdering 33,000 Kr.). Brandassurance for Byg-



Margrethelund.

ningerne 25,000 Kr. Areal 37 Tdr. Ld., deraf Ager 33½, Mose 2½, Have og Gaardsplads 1. Agermarken drives i en 8 Marksdrift: Halvbrak, Vintersæd, Byg, Roer, Byg, Havre og 2aars Græs. Jordens Bonitet er af blandet Beskaffenhed. Der holdes 12 Køer, 12 Stkr. Ungkvæg og Kalve og 1 Tyr af rød dansk Race, 3 Heste og 1 Plag. Sidste Aar solgtes c. 40 Fedesvin.

Margrethelund har nuv. Ejer faaet efter Svigerfaderen, Hans Pedersen, som havde købt af Peter Jensen, der havde arvet Gaarden. — Bygningerne staar dels i Grundmur og dels i Bindingsværk; Hovedb. bærer Stentag, Avlsb. Straa- og Paptage. Jorderne er jævne med Gaarden midt i Marken.

Petersminde, Sværdborg Sogn. Postforb. og St.: Lundby, hvortil c. 3½ Km. Gaarden ligger c. 9½ Km. fra Vordingborg. Ejer: *Niels Petersen*, som overtog Gaarden i 1902, er født i Sværdborg 5. Juli 1854 og gift med *Maren Sofie Olsen*.

Matr.-Nr. 10b m. fl. af Sværdborg. Hartkorn 3 Tdr. 6 Skpr. 2¼ Alb. Ejendomsskyld 28,000 Kr. (efter ny Vurdering 30,000 Kr.). Brandassurance for Bygningerne 20,000 Kr. Areal 35 Tdr. Ld., deraf Ager 26, Eng 8, Have og Gaardsplads 1. Agermarken drives i en 6 Marksdrift: Brak, Vintersæd, Byg, Byg, Kløver og Havre. Jordens Bonitet er lermuldet paa Lerunderlag. Der holdes 8 Køer, 7 Stkr. Ungkvæg og Kalve og 1 Tyr af rød dansk Race og 3 Heste. Sidste Aar solgtes c. 25 Fedesvin.

Petersminde's Bygninger er grundmurede væsentlig med Stentage. De jævne Jorder ligger samlede om Gaarden.

A. H. P. Andersens Gaard i Snertinge, Sværdborg Sogn. Postforb. og St.: Klarskov, hvortil c. 3 Km. Tlf. 43 over Klarskov Central. Gaarden ligger c. 10 Km. fra Vordingborg. Ejer: *Alfred H. P. Andersen*, som overtog Gaarden i 1906, er født paa Ejendommen 11. Aug. 1881 og gift med *Katarine Pedersen*, født i Sønderjylland.

Matr.-Nr. 1c m. fl. af Snertinge. Hartkorn 4 Tdr. 7 Skpr. 1 Fdkr. 2¼ Alb. Ejendomsskyld 29,000 Kr. (efter ny Vurdering 35,000 Kr.). Brandassurance for Bygningerne 11,000 Kr. Areal 40 Tdr. Ld., deraf Ager 39, Have og Gaardsplads 1. Agermarken drives i en 8 Marksdrift: Havre, Brak, Vintersæd, Byg, Roer, Blandsæd og 2aars Græs. Jordens Bonitet er lermuldet. Der holdes 2 Køer, 18 Stkr. Ung-

kvæg og Kalve af rød dansk Race, 4 Heste, 5 Plage og Føl. Sidste Aar solgtes c. 20 Fedesvin.

Den nuv. Ejer overtog Gaarden efter sin Fader, Peter Andersen, som havde købt af Rasmus Rasmussen. — Bygningerne staar i Bindingsværk med Straatage.

Enkefru M. Rasmussens Gaard i Snertinge, Sværdborg Sogn. Postforb. og St.: Klarskov, hvortil c. 2½ Km. Gaarden ligger c. 9½ Km. fra Vordingborg. Ejerinde: Enkefru *Maren Rasmussen*, f. *Hansen*, som overtog Gaarden i 1908, er født paa Ejendommen og var gift med Landstingsmand *Jens Rasmussen*. Gaarden er bortforpagtet til Sønnen, *Carl Rasmussen*, født i Snertinge 28. Jan. 1886.

Matr.-Nr. 7 m. fl. af Snertinge. Hartkorn 6 Tdr. 1 Skp. 1 Fdkr. Ejendomsskyld 34,000 Kr. (efter ny Vurdering 40,000 Kr.). Brandassurance for Bygningerne 32,000 Kr. Areal 55 Tdr. Ld., deraf Ager 53, Mose 1, Have og Gaardsplads 1. Agermarken drives i en 8 Marksdrift: Havre, Halvbrak, Roer, Byg, Blandsæd og ½ Græs, Vintersæd, Byg og Græs. Jordens Bonitet er letmuldet. Der holdes 15 Køer, 8 Stkr. Ungkvæg og Kalve og 1 Tyr af rød dansk Race, 4 Heste og 2 Plage. Sidste Aar solgtes c. 30 Fedesvin.

Jens Rasmussen fik Gaarden ved Ægteskab med forrige Ejers Datter. — Bygningerne er opførte 1902 efter Brand og staar i Grundmur væsentlig med Stentage. Petroleumsmotor er installeret.

G1. Avlsgaard, Sværdborg Sogn. Postforb. og St.: Klarskov, hvortil c. 2½ Km. Gaarden ligger c. 9½ Km. fra Vordingborg. Ejer: *Johs. Rasmussen*, som overtog Gaarden i 1906, er født paa Ejendommen 1. Marts 1880 og gift med *Anna Nielsen*, født i Nebletorp.

Matr.-Nr. 8 m. fl. af Snertinge. Hartkorn 5 Tdr. 4 Skpr. Ejendomsskyld 33,000 Kr. (efter ny Vurdering 40,000 Kr.). Brandassurance for Bygningerne 20,000 Kr. Areal 42 Tdr. Ld., deraf Ager 37, Eng 4, Have og Gaardsplads 1. Ager-



G1. Avlsgaard.

marken drives i en 8 Marksdrift: Havre, Brak, Vintersæd, Byg, Roer, Blandsæd og 2aars Græs. Jordens Bonitet er stærk Lermuld. Der holdes 17 Køer, 15 Stkr. Ungkvæg og Kalve og 1 Tyr af rød dansk Race og 4 Heste. Sidste Aar solgtes c. 30 Fedesvin.

G1. Avlsgaard har nuv. Ejer overtaget efter sin Fader, Landstingsmand *Jens Rasmussen*, som ligeledes havde faaet den efter Faderen, *Rasmus Christoffersen*. — Bygningerne staar i Bindingsværk med Straatage undtagen n. Længe, der er grundmuret med Paptag. Foran Hovedb. ligger en stor, gammel Have.

Svingkærgaard, Sværdborg Sogn. Postforb. og St.: Klarskov, hvortil c. 3 Km. Gaarden ligger c. 9 Km. fra Vordingborg. Ejer: *Jens Chr. Andreasen*, som overtog Gaarden i 1913, er født i Neble 17. Oktbr. 1877.

Matr.-Nr. 13a m. fl. af Snertinge. Hartkorn 4 Tdr. 1 Skp. Ejendomsskyld efter ny Vurdering 33,000 Kr. Brandassurance for Bygningerne 10,600 Kr. Areal 38 Tdr. Ld., deraf Ager 36, Have og Gaardsplads 2. Agermarken drives i en 7 Marksdrift: Brak, Vintersæd, Byg, Roer, Blandsæd og 2aars Græs. Jordens Bo-

nitet er væsentlig lermuldet. Der holdes 10 Køer, 5 Stkr. Ungkvæg og Kalve af rød dansk Race og 3 Heste. Sidste Aar solgtes c. 30 Fedesvin.

Svingkærgaard har nu. Ejer faaet efter sin Tante, Chr. Pedersens Enke. — Bygningerne staar for Størstedelen i Bindingsværk med Straatage. Den nuv. Ejer har frasolgt Gaarden c. 16 Tdr. Ld.

Højgaard, Sværdborg Sogn. Postforb.: Lundby, og St.: Klarskov, hvortil c. 4 Km. Gaarden ligger c. 9½ Km. fra Vordingborg. Ejerinde: Enkefru *Ane Pedersen*, f. *Jacobsen*, som overtog Gaarden i 1908, er født i Faksinge og var gift med *Niels Pedersen*. Gaarden bestyres af Sønnen, *Peder J. Pedersen*, født 5. Oktbr. 1890.

Matr.-Nr. 14a m. fl. af Snertinge. Hartkorn 5 Tdr. 4 Skpr. 1 Fdkr. 2 Alb. Ejendomsskyld 31,000 Kr. Areal 55 Tdr. Ld., deraf Ager 53, Mose 1, Have og Gaardsplads 1. Agermarken drives i en 8 Marksdrift: Havre, Brak, Vintersæd, Byg, Roer, Blandsæd og 2aars Græs. Jordens Bonitet er af blandet Beskaffenhed. Der holdes 13 Køer, 12 Stkr. Ungkvæg og Kalve og 1 Tyr af rød dansk Race, 4 Heste og 2 Plage. Sidste Aar solgtes c. 40 Fedesvin.

Niels Pedersen overtog Ejendommen efter Faderen, Peter Rasmussen. — Bygningerne er opførte i Bindingsværk med Straatage. Jorderne ligger samlede.

Hjørnegaard, Hammer Sogn. Postforb. og St.: Lou, hvortil c. 2½ Km. Gaarden ligger c. 14 Km. fra Næstved. Ejerinde: Enkefru *Karen Katrine Nielsen*, f. *Johansen*, som overtog Gaarden i 1908, er født i Lou og var gift med *Peter Nielsen*.

Matr.-Nr. 4a m. fl. af Hammer. Hartkorn 5 Tdr. 7 Skpr. ½ Alb. Ejendomsskyld 32,800 Kr. (efter ny Vurdering 38,000 Kr.). Areal 48 Tdr. Ld., deraf Ager 42, Eng 5, Have og Gaardsplads 1. Agermarken drives i en 8 Marksdrift: Havre, Brak, Vintersæd, Byg, Roer, Blandsæd og 2aars Græs. Jordens Bonitet er stærk Lerjord. Der holdes 14 Køer, 16 Stkr. Ungkvæg og Kalve og 1 Tyr af rød dansk Race, 4 Heste og 1 Plag. Sidste Aar solgtes c. 40 Fedesvin.

Peter Nielsen overtog Ejendommen efter sin Svigerfader. — Bygningerne er væsentlig opførte i Bindingsværk med Straatage. Petroleumsmotor er installeret.

Toftegaard, Hammer Sogn. Postforb. og St.: Lou, hvortil c. 2½ Km. Gaarden ligger c. 14 Km. fra Næstved og c. 12 Km. fra Præstø. Ejer: *Jens P. Hansen*, som overtog Gaarden i 1912, er født i Aversi Sogn 31. Juli 1884 og gift med *Jensine Christensen*, født i Farringløse.

Matr.-Nr. 8 m. fl. af Hammer. Hartkorn 6 Tdr. 3 Skpr. 1¼ Alb. Ejendomsskyld 34,000 Kr. (efter ny Vurdering 43,000 Kr.). Brandassurance for Bygningerne



Toftegaard.

14,000 Kr. Areal 58 Tdr. Ld., deraf Ager 52, Eng, Mose og Skov 5, Have og Gaardsplads 1. Agermarken drives i en 8 Marksdrift: Havre, Helbrak, Vintersæd, Byg, Roer, Blandsæd og 2aars Græs. Jordens Bonitet er lermuldet. Der holdes 14 Køer, 14 Stkr. Ungkvæg og Kalve og 1 Tyr af rød dansk Race, 5 Heste, 3 Plage og Føl. Sidste Aar solgtes c. 40 Fedesvin.

Toftegaard blev købt til Arvefæste fra Lundbygaard af nuv. Ejers Fader, Hans Hansen. — Bygningerne staar dels i Grundmur og dels i Bindingsværk med Straatage. Der er installeret Petroleumsmotor. Jorden gennemskæres af Smakkebæk og Vildbane-grøften.

J. Niensens Gaard i Hammer, Hammer Sogn. Postforb. og St.: Lou, hvortil c. 1½ Km. Gaarden ligger c. 13½ Km. fra Næstved. Ejer: *Jens Nielsen*, som overtog Gaarden i 1891, er født paa Ejendommen 11. Septbr. 1866 og gift med *Inger Marie Nielsen*, født i Bøgesø.

Matr.-Nr. 11a af Hammer. Hartkorn 5 Tdr. 2 Skpr. 2 Alb. Ejendomsskyld 33,000 Kr. Brandassurance for Bygningerne 21,000 Kr. Areal 36 Tdr. Ld., deraf Ager 35, Have og Gaardsplads 1. Agermarken drives i en 8 Marksdrift: Havre, Helbrak, Vintersæd, Byg, Roer, Blandsæd og 2aars Græs. Jordens Bonitet er af blandet Beskaffenhed. Der holdes 12 Køer, 8 Stkr. Ungkvæg og Kalve og 1 Tyr af rød dansk Race, 4 Heste og 1 Plag. Sidste Aar solgtes c. 30 Fedesvin.

Den nuv. Ejer overtog Ejendommen efter Faderen, Niels Jensen, som havde faaet den efter sin Plejefader, Rasmus Nielsen. — Bygningerne staar for Størstedelen i Grundmur med Straatage; ø. Længe er opført i Bindingsværk. Gaarden ligger i den s. Side af Marken.

Vejgaard, Hammer Sogn. Postforb. og St.: Lou, hvortil c. 2 Km. Gaarden ligger c. 14 Km. fra Næstved. Ejere: *Jens* og *Chr. Fr. Larsen*, som overtog Gaarden i 1911, er fødte paa Ejendommen henholdsvis 25. Jan. 1863 og 3. Marts 1881.

Matr.-Nr. 17 m. fl. af Hammer. Hartkorn 6 Tdr. 1 Skp. 2¼ Alb. Ejendomsskyld 29,000 Kr. (efter ny Vurdering 35,000 Kr.). Brandassurance for Bygningerne 19,000 Kr. Areal 56 Tdr. Ld., deraf Ager 49, Eng 1½, Mose 3, Veje m. m. 1½,



Vejgaard.

Have og Gaardsplads 1. Agermarken drives i en 8 Marksdrift: Havre, Helbrak, Vintersæd, Roer og Vikkehavre, Byg, Blandsæd og 2aars Græs. Jordens Bonitet er stærk Lerjord. Der holdes 12 Køer, 15 Stkr. Ungkvæg og Kalve og 1 Tyr af rød dansk Race, 4 Heste og 2 Plage. Sidste Aar solgtes c. 40 Fedesvin.

Vejgaard har nuv. Ejere frikøbt fra Lundbygaard; de overtog Gaarden efter Moderen, der var Enke efter Lars Olsen, han havde faaet den efter sin Plejefader, P. Hansen. — Bygningerne staar dels i Bindingsværk og dels i Grundmur væsentlig med Straatage. De faste Maskineer drives af en Petroleumsmotor. Jorderne er let bølgeformede med Gaarden i det sv. Hjørne af Marken.

Damsgaard, Hammer Sogn. Postforb. og St.: Lou, hvortil c. 4 Km. Gaarden ligger c. 9½ Km. fra Præstø. Ejer: *Peter Chr. Pedersen*, som overtog Gaarden 1. Juli 1916, er født i Askov 25. Oktbr. 1872 og gift med *Johanne Andersen*, født i Hammer.

Matr.-Nr. 8 m. fl. af Hammertorup. Hartkorn 6 Tdr. 6 Skpr. Ejendomsskyld 32,000 Kr. (efter ny Vurdering 45,100 Kr.). Brandassurance for Bygningerne 19,000 Kr. Areal 58½ Td. Ld., deraf Ager 53½, Eng 1, Mose 1, Skov 2, Have og Gaardsplads 1. Agermarken drives i en 9 Marksdrift: Havre, Helbrak, Vintersær, Roer, Byg, Blandsæd, Havre og 2½aars Græs. Jordens Bonitet er let Lerjord. Der holdes 15 Køer, 13 Stkr. Ungkvæg og Kalve og 1 Tyr af rød dansk Race, 4 Heste, 4 Plage og Føl. Sidste Aar solgtes c. 40 Fedesvin.

Damsgaard blev frikøbt fra Lundbygaard i 1796. Den nuv. Ejer overtog Ejendommen efter Plejemoderen, Ejler Niensens Enke; E. Nielsen havde faaet den efter sin Fader, Niels Andersen. — Bygningerne staar overvejende i Bindingsværk med Straatage. Jorderne ligger samlede om Gaarden.

Lundgaard, Hammer Sogn. Postforb. og St.: Lou, hvortil c. 5 Km. Gaarden ligger c. 14½ Km. fra Næstved. Ejer: *Hans Peter Hemmingsen*, som overtog Gaarden i 1914, er født i Hammer Sogn 1. Febr. 1880 og gift med *Johanne Jensen*, født paa Ejendommen.

Matr.-Nr. 2a af Hunstrup. Hartkorn 5 Tdr. 7 Skpr. 2 Fdkr. ¼ Alb. Ejendomsskyld 29,000 Kr. (efter ny Vurdering 40,000 Kr.). Brandassurance for Bygningerne 20,000 Kr. Areal 55 Tdr. Ld., deraf Ager 49, Eng og Mose 5, Have og Gaardsplads 1. Agermarken drives i en 8 Marksdrift: Vintersæd, Byg, Roer, Blandsæd, 2aars Græs, Havre og Brak. Der holdes 10 Køer, 9 Stkr. Ungkvæg og Kalve og 1 Tyr af rød dansk Race, 4 Heste, 1 Plag og 5 Faar. Sidste Aar solgtes c. 25 Fedesvin.

Lundgaard har nuv. Ejer overtaget efter Svigerfaderen, Jac. Jensen. Gaarden er Arvefæste under Gaunø. — Bygningerne er dels af Grundmur, dels af Bindingsværk. Vindmotor er opstillet.

Stoltkjærgaard, Hammer Sogn. Postforb. og St.: Lou, hvortil c. 3½ Km. Tlf. 62 over Lou Central. Gaarden ligger c. 13 Km. fra Næstved. Ejer: *Leo Valdemar Jensen*, som overtog Gaarden 10. Maj 1913, er født i Kallehave Sogn 19. April 1878 og gift med *Karen Madsen*, født i Krøjerup.

Matr.-Nr. 4 af Faarup. Hartkorn 6 Tdr. 6 Skpr. 2 Fdkr. 2¼ Alb. Ejendomsskyld 33,000 Kr. (efter ny Vurdering 50,000 Kr.). Brandassurance for Byg-



Stoltkjærgaard.

ningerne 23,000 Kr. Areal c. 60 Tdr. Ld., deraf Ager 59, Have og Gaardsplads 1. Agermarken drives i en 8 Marksdrift: benyttet Brak, Vintersæd, Byg, Roer, Byg, Havre, Græs og Havre. Jordens Bonitet er god Lermuld. Der holdes 18 Køer, 16 Stkr. Ungkvæg og Kalve og 1 Tyr af rød dansk Race, 4 Heste og 2 Plage og Føl. Sidste Aar solgtes c. 60 Fedesvin.

Stoltkjærgaard er Arvefæste under Gaunø. Den nuv. Ejer købte Gaarden af Lars Ejlersen, som havde faaet den efter Faderen, Ejler Hansen. — Bygningerne staar i Bindingsværk væsentlig med Straatage. Benzinmotor er installeret.

Bragesgaard, Hammer Sogn. Postforb. og St.: Lou, hvortil c. ½ Km. Tlf. 15 over Lou Central. Gaarden ligger c. 10½ Km. fra Næstved. Ejerinde: *Enkefru Kirstine Pedersen*, f. *Hansen*, som overtog Gaarden i 1900, er født i Remkolde og var gift med *P. Pedersen*.

Matr.-Nr. 1a m. fl. af Lou. Hartkorn 5 Tdr. 1 Fdkr. 1 Alb. Ejendomsskyld 30,000 Kr. (efter ny Vurdering 45,000 Kr.). Brandassurance for Bygningerne 22,000 Kr. Areal 60 Tdr. Ld., deraf Ager 56, Mose 3, Have og Gaardsplads 1. Agermarken drives i en 8 Marksdrift: Havre, Brak, Vintersæd, Byg, Roer, Blandsæd og 2aars Græs. Der holdes 12 Køer, 13 Stkr. Ungkvæg og Kalve og 1 Tyr af rød dansk Race, 4 Heste og 4 Plage og Føl. Sidste Aar solgtes c. 50 Fedesvin.

Bragesgaard er Arvefæste under Gaunø. P. Pedersen købte af J. P. Hansen, som havde købt af Brage. — Bygningerne er væsentligst grundmurede med Skifertag paa Hovedb. og Straatage paa Avlsb.

Egebjerggaard, Hammer Sogn. Postforb. og St.: Lou, hvortil c. 5 Minutters Gang. Gaarden ligger c. 11½ Km. fra Næstved. Ejer: *C. Pedersen*, som overtog

Gaarden i 1916, er født i Mern Sogn 22. Septbr. 1878 og gift med *Hansine Hansen*, født i Broskov.

Matr.-Nr. 7a m. fl. af Lou. Hartkorn 4 Tdr. 5 Skpr. 1 Fdkr. 1½ Alb. Ejendoms-skyld 25,000 Kr. (efter ny Vurdering 36,000 Kr.). Brandassurance for Bygningerne 20,000 Kr. Areal 45 Tdr. Ld., deraf Ager 33, Eng 4, Græsningsjord 7, Have og Gaardsplads 1. Agermarken drives i en 8 Marksdrift: benyttet Brak, Vintersæd, Byg, Sukkerroer og Kaalrabi, Byg, Blandsæd, Græs og Havre. Jordens Bonitet er god Lerjord. Der holdes 14 Køer, 14 Stkr. Ungkvæg og Kalve og 1 Tyr af rød dansk Race, 4 Heste, 3 Plage og Føl, 3 Faar. Sidste Aar solgtes c. 40 Fedesvin.

Egebjerggaard, der er Arvefæste under Gaunø, har nuv. Ejer købt af Niels Christiansen. Bygningerne staar væsentligst i Bindingsværk med Straatage; n. Længe er grundmuret.

J. Andersens Gaard i Lou, Hammer Sogn. Postforb. og St.: Lou, hvortil c. 5 Minutters Gang. Tlf. 32 over Lou Central. Gaarden ligger c. 11½ Km. fra Næstved. Ejer: *Johs. Andersen*, som overtog Gaarden i 1912, er født paa Ejendommen 19. Febr. 1882 og gift med *Dorthea Olsen*, født i Faardrup.

Matr.-Nr. 9a af Lou. Hartkorn 5 Tdr. 7 Skpr. 1 Fdkr. ¼ Alb. Ejendoms-skyld 31,600 Kr. (efter ny Vurdering 40,000 Kr.). Brandassurance for Bygningerne 29,000 Kr. Areal 62 Tdr. Ld., deraf Ager 54, Eng og Mose 7, Have og Gaards-



J. Andersens Gaard.

plads 1. Agermarken drives i en 8 Marksdrift: Havre, benyttet Brak, Vintersæd, Byg, Roer, Havre eller Blandsæd og 2aars Græs. Jordens Bonitet er af blandet Beskaffenhed. Der holdes 22 Køer, 22 Stkr. Ungkvæg og Kalve og 1 Tyr af rød dansk Race, 5 Heste og 3 Plage. Sidste Aar solgtes c. 70 Fedesvin.

Gaarden er Arvefæste under Gaunø. Den nuv. Ejer overtog den efter sin Fader, Povl Andersen, hvis Fader, Anders Povlsen, og Bedstefader, Povl Andersen, ligeledes havde haft Gaarden. — Bygningerne staar dels i Bindingsværk og dels i Grundmur. Jorderne er jævne med en enkelt Bakke og strækker sig mod S.

J. J. Hougaards Gaard i Ring, Hammer Sogn. Postforb. og St.: Lundby, hvortil c. 3 Km. Gaarden ligger c. 15 Km. fra Næstved. Ejer: *J. J. Hougaard*, som overtog Gaarden i 1902, er født paa Ejendommen 2. Decbr. 1876 og gift med *Maren Larsen*, født i Hammer.

Matr.-Nr. 3a m. fl. af Ring. Hartkorn 5 Tdr. 2 Fdkr. 1¹/₁₂ Alb. Ejendoms-skyld 30,000 Kr. (efter ny Vurdering 37,000 Kr.). Brandassurance for Bygningerne 22,000 Kr. Areal 43 Tdr. Ld., deraf Ager 31¼, Eng og Mose 10, Skov 1, Have og Gaardsplads ¾. Agermarken drives i en 8 Marksdrift: Havre, Helbrak, Vintersæd, Byg, Roer, Blandkorn og 2aars Græs. Jordens Bonitet er god Lermuld. Der holdes 11 Køer, 15 Stkr. Ungkvæg og Kalve og 1 Tyr af rød dansk Race, 4 Heste og 3 Plage. Sidste Aar solgtes c. 40 Fedesvin.

Gaarden blev frikøbt fra Kjøng i 1798 af Jac. Hougaard, som efterfulgtes af Sønnen, J. Jacobsen Hougaard, og denne igen af sin Søn, Jacob Jensen, den nuv. Ejers Fader. I denne Slægt har Gaarden været i mere end 200 Aar. — Bygningerne staar dels i Grundmur og dels i Bindingsværk, Hovedb. har Skifertag.

Fraadamsgaard, Hammer Sogn. Postforb. og St.: Lundby, hvortil c. 3 Km. Gaarden ligger c. 14½ Km. fra Næstved. Ejer: *Hans P. Vald. Petersen*, som overtog Gaarden i 1905, er født i Vordingborg 17. Maj 1882 og gift med *Helga Mortensen*, født i Steensby.

Matr.-Nr. 6a m. fl. af Ring. Hartkorn 5 Tdr. 6 Skpr. 1 Fdkr. 1½ Alb. Ejendomsskyld 34,000 Kr. (efter ny Vurdering 40,000 Kr.). Brandassurance for Byg-



Fraadamsgaard.

ningerne 19,900 Kr. Areal 49 Tdr. Ld., deraf Ager 45, Eng 3, Have og Gaardsplads 1. Agermarken drives i en 8 Marksdrift: Havre, Helbrak, Vintersæd, Byg, Roer, Blandsæd og 2aars Græs. Der holdes 14 Køer, 15 Stkr. Ungkvæg og Kalve og 1 Tyr af rød dansk Race, 5 Heste, 4 Plage og Føl. Sidste Aar solgtes c. 40 Fedesvin.

Den nuv. Ejer overtog Ejendommen efter sin Plejefader, Johs. Pedersen, som havde faaet den efter Faderen, Peder Nielsen. — Bygningerne staar i Grundmur med Straatage.

Bygaard, Hammer Sogn. Postforb. og St.: Lou, hvortil c. 5 Minutters Gang. Tlf. 18 over Lou Central. Gaarden ligger c. 11½ Km. fra Næstved. Ejer: *H. P. Hansen*, som overtog Gaarden i 1906, er født i Lundby 20. Marts 1876 og gift med *Sophie Pedersen*, født i Skovmølle.

Matr.-Nr. 8a m. fl. af Lou. Hartkorn 5 Tdr. 1 Fdkr. 2½ Alb. Ejendomsskyld 35,000 Kr. Brandassurance for Bygningerne 21,000 Kr. Areal 47 Tdr. Ld., deraf



Bygaard.

Ager 44, Eng 2, Have og Gaardsplads 1. Agermarken drives i en 9 Marksdrift: Havre, Brak, Vintersæd, Roer, Byg, Græs, Roer og Staldfoder, Blandsæd og Græs. Jordens Bonitet er letmuldet. Der holdes 14 Køer, 14 Stkr. Ungkvæg og Kalve og 1 Tyr af rød dansk Race, 4 Heste, 3 Plage og Føl. Sidste Aar solgtes c. 50 Fedesvin.

Bygaard, der er Arvefæste under Gaunø, købte nuv. Ejer af Anders Andreasens Enke; A. Andreasen havde faaet den ved Giftermaal med Enken efter Lars Jensen. — Bygningerne staar væsentlig i Bindingsværk med Straatage; en grundmuret Svinestald har Bliktag.

Sofiesminde, Olstrup Sogn. Postforb. og St.: Olstrup, hvortil c. 5 Minutters Gang. Tlf. 9 over Olstrup Central. Gaarden ligger 7 Km. fra Næstved. Ejer: *Peter*

O. Hansen, som overtog Gaarden i 1908, er født v. Tjørnemark 31. Juli 1884 og gift med *Elna Jensen*, født i Kjeldby Sogn.

Matr.-Nr. 5a m. fl af Olstrup. Hartkorn 5 Tdr. 5 Skpr. 2 Fdkr. 1¼ Alb. Ejendomsskyld 34,000 Kr. (efter ny Vurdering 45,000 Kr.). Brandassurance for Bygningerne 18,500 Kr. Areal 53 Tdr. Ld., deraf Ager 46, Eng 6, Have og Gaards-



Sofiesminde.

plads 1. Agermarken drives i en 8 Marksdrift: Havre, Helbrak, Vintersæd, Byg, Roer, Blandsæd og 2aars Græs. Jordens Bonitet er væsentlig letmuldet. Der holdes 13 Køer, 14 Stkr. Ungkvæg og Kalve og 1 Tyr af rød dansk Race, c. 5 Heste, 2 Plage og Føl. Sidste Aar solgtes c. 30 Fedesvin.

Sofiesminde har hørt under Holmegaard og blev udflyttet fra Byen efter Brand c. 1881. Den nuv. Ejer købte af Johannes Jensen, som havde købt af Christoffer Rasmussen. — Bygningerne staar væsentlig i Grundmur, Hovedb. bærer Skifertag, Avlsb. Straatage. Jorderne er jævne og ligger samlede om Gaarden.

Højagergaard, Olstrup Sogn. Postforb. og St.: Olstrup, hvortil c. 1 Km. Tlf. 5 over Olstrup Central. Gaarden ligger c. 6½ Km. fra Næstved. Ejer: *Niels J. Frimann-Jensen*, som overtog Gaarden i 1912, er født i Elmelund Sogn 26. Juli 1887 og gift med *Gerda Hammer*, født i København.

Matr.-Nr. 6a af Olstrup. Hartkorn 5 Tdr. 3 Skpr. 3 Fdkr. ½ Alb. Ejendomsskyld 32,000 Kr. (efter ny Vurdering 43,500 Kr.). Brandassurance for Bygnin-



Højagergaard.

gerne 17,000 Kr. Areal 48½ Td. Ld., deraf Ager 47½, Have og Gaardsplads 1. Agermarken drives i en 8 Marksdrift: Havre, Halvbrak, Vintersæd, Sukkerroer, Byg, Foderroer, Blandsæd og 1½aars Græs. Jordens Bonitet er god Middelfjord. Der holdes 10 Køer, 9 Stkr. Ungkvæg og Kalve og 1 Tyr af rød dansk Race, 4 Heste, 2 Plage og Føl. Sidste Aar solgtes c. 50 Fedesvin.

Højagergaard, der tidligere har hørt under Holmegaard, har nuv. Ejer købt af Mejeribestyrer Andersen, som havde købt af Lars Bendtsen. — Bygningerne staar dels i Grundmur og dels i Bindingsværk. Jorderne ligger samlede om Gaarden, der blev udflyttet efter Brand i 1880erne.

Taagerupgaard, Olstrup Sogn. Postforb. og St.: Olstrup, hvortilc. 1½ Km. Tlf. 23 over Olstrup Central. Gaarden ligger c. 6 Km. fra Næstved. Ejer: *Peter Larsen*, som overtog Gaarden i 1889, er født i Olstrup Sogn 25. Novbr. 1844 og gift med *Ane Katrine Andersen*, født paa Ejendommen.

Matr.-Nr. 7a m. fl. af Olstrup. Hartkorn 4 Tdr. 4 Skpr. 1¼ Alb. Ejendoms-skyld 32,000 Kr. (efter ny Vurdering 42,000 Kr.). Brandassurance for Bygningerne 15,000 Kr. Areal 45 Tdr. Ld., deraf Ager 44, Have og Gaardsplads 1. Agermarken



Taagerupgaard.

drives i en 8 Marksdrift: Havre, Brak, Vintersæd, Byg, Roer, Havre og 2aars Græs. Jordens Bonitet er god Middeljord. Der holdes 11 Køer, 9 Stkr. Ungkvæg og Kalve og 1 Tyr af rød dansk Race, 4 Heste og 2 Plage. Sidste Aar solgtes c. 50 Fedesvin.

Taagerupgaard er i sin Tid frikøbt fra Holmegaard og blev udflyttet i 1807. Den nuv. Ejer fik Gaarden efter Svigerfaderen, Anders Rasmussen, som havde faaet den efter sin Svigerfader, Peder Ibsen. — Bygningerne staar i Bindingsværk med Straatage undtagen en grundmuret Svinestald. Jorderne ligger samlede om Gaarden.

Svingkjærgaard, Næstelsø Sogn. Postforb.: Næstved, og St.: Brandelev, hvortil c. 1½ Km. Gaarden ligger c. 5½ Km. fra Næstved. Ejer: *Hans P. Poulsen*, som overtog Gaarden i 1898, er født i Næstelsø 24. Marts 1869 og gift med *Karen Nielsen*, født paa Ejendommen.

Matr.-Nr. 11a m. fl. af Næstelsø. Hartkorn 4 Tdr. 5 Skpr. 1 Fdkr. 2¼ Alb. Ejendomsskyld 28,760 Kr. (efter ny Vurdering 37,000 Kr.). Brandassurance for



Svingkjærgaard.

Bygningerne 18,000 Kr. Areal 46 Tdr. Ld., deraf Ager 42½, Veje m. m. 2½, Have og Gaardsplads 1. Agermarken drives i en 9 Marksdrift: Havre, benyttet Brak, Vintersæd, Sukkerroer, Byg, Roer, Blandsæd og 2aars Græs. Jordens Bonitet er væsentlig lermuldet. Der holdes 14 Køer, 9 Stkr. Ungkvæg og Kalve og 1 Tyr af rød dansk Race, 3 Heste og 2 Plage. Sidste Aar solgtes c. 25 Fedesvin.

Svingkjærgaard har nuv. Ejer overtaget efter Svigerfaderen, Jens Nielsen, som havde faaet den efter Ole Jensen. — Bygningerne staar væsentlig i Grundmur med Tegltag paa Hovedb. og Straatage paa Avlsb. Petroleumsmotor er installeret.

Granagergaard, Næstelsø Sogn. Postforb. og St.: Brandelev, hvortil c. 2 Km. Gaarden ligger c. 9 Km. fra Næstved. Ejer: *Jens P. Hansen*, som overtog Gaarden i 1911, er født i Snese Sogn 19. Aug 1878.

Matr.-Nr. 4 m. fl. af Lille Tvede. Hartkorn 5 Tdr. 1 Skp. 1½ Alb. Ejendomsskyld 29,000 Kr. (efter ny Vurdering 37,000 Kr.). Brandassurance for Bygningerne 11,000 Kr. Areal 50 Tdr. Ld., deraf Ager 38, Eng ¼, Mose 7, Skov 2¼, Veje 1, Have og Gaardsplads 1. Agermarken drives i en 8 Marksdrift: Havre, Helbrak, Vintersæd, Roer, Byg, Blandsæd og 2aars Græs. Jordens Bonitet er lermuldet. Der holdes 11 Køer, 9 Stkr. Ungkvæg og Kalve af rød dansk Race, 3 Heste, 1 Plag. Sidste Aar solgtes c. 20 Fedesvin.

Granagergaard har nuv. Ejer købt af Rasmus Niensens Enke. — Bygningerne staar i Bindingsværk med Straatage undtagen en grundmuret Svinestald.

Mortensminde, Næstelsø Sogn. Postforb.: Næstved, og St.: Brandelev, hvortil c. 2 Km. Tlf. 31 over Næstelsø Central. Gaarden ligger c. 6 Km. fra Næstved. Ejer: *Alfred Christiansen*, som overtog Gaarden i 1913, er født i Toksværd Sogn 20. Maj 1883 og gift med *Johanne Dietckmann*, født i Kindvig.

Matr.-Nr. 1a m. fl. af Bonderup. Hartkorn 6 Tdr. 2 Skpr. Ejendomsskyld 33,500 Kr. (efter ny Vurdering 42,000 Kr.). Brandassurance for Bygningerne



Mortensminde.

23,900 Kr. Areal 54 Tdr. Ld., deraf Ager 52, Mose ¼, Skov ¼, Have og Gaardsplads 1. Agermarken drives i en 7 Marksdrift: benyttet Brak, Vintersæd, Roer, Byg, Roer, Blandsæd og Græs. Jordens Bonitet er god Middeljord. Der holdes 15 Køer, 12 Stkr. Ungkvæg og Kalve og 1 Tyr af rød dansk Race, 4 Heste og 1 Plag. Sidste Aar solgtes c. 45 Fedesvin.

Mortensminde har nuv. Ejer købt af Jens Bendtsen, som havde faaet den ved Giftermaal med Hans Mortensens Enke; H. Mortensen havde overtaget den efter Faderen. — Bygningerne staar væsentligst i Grundmur med Straatage. Petroleumsmotor er installeret.

Sømosegaard, Næstelsø Sogn. Postforb. og St.: Brandelev, hvortil c. 1 Km. Tlf. 9 over Næstelsø Central. Gaarden ligger c. 7½ Km. fra Næstved. Ejer: Sognefoged *L. P. Frandsen*, som overtog Gaarden i 1894, er født paa Brandelevgaard 13. Jan. 1871 og gift med *Christine Christensen*, født paa Ejendommen.

Matr.-Nr. 4a af Brandelev. Hartkorn 4 Tdr. 1 Skp. 3 Fdkr. 2½ Alb. Ejendomsskyld 28,000 Kr. (efter ny Vurdering 37,500 Kr.). Brandassurance for Bygningerne 20,000 Kr. Areal 40 Tdr. Ld., deraf Ager c. 36, Mose 2, Baneanlæg c. 1, Have og Gaardsplads 1. Agermarken drives i en 6 Marksdrift: Brak, Vintersæd, Byg og Roer, Havre og Blandkorn og 2aars Græs. Jordens Bonitet er stærk Lermuld. Der holdes 13 Køer, 9 Stkr. Ungkvæg og Kalve og 1 Tyr af rød dansk Race, 4 Heste, 2 Plage og 2 Faar. Sidste Aar solgtes c. 25 Fedesvin.

Den nuv. Ejer overtog Gaarden efter sin Svigerfader, P. Christensen, som havde faaet den ved sit Ægteskab med Christen Pedersens Enke. — Bygningerne, der er opførte af nuv. Ejer, staar væsentlig i Grundmur med Cementstenstag paa Hovedb. og Straatage paa Avlsb.

J. K. Hansens Gaard i Brandelev, Næstelsø Sogn. Postforb. og St.: Brandelev, hvortil c. 3 Minutters Gang. Gaarden ligger c. 7 Km. fra Næstved. Ejer:

Jens Kr. Hansen, som overtog Gaarden i 1898, er født paa Ejendommen 8. Febr. 1873.

Matr.-Nr. 6a m. fl. af Brandelev. Hartkorn 5 Tdr. 2 Skpr. $\frac{1}{4}$ Alb. Ejendoms-skyld 31,000 Kr. (efter ny Vurdering 41,000 Kr.). Brandassurance for Bygningerne 14,000 Kr. Areal 40 Tdr. Ld., deraf Ager 33, Eng 4, Tørvemose 2, Have og Gaardsplads 1. Agermarken drives i en 6 Marksdrift: benyttet Brak, Vintersæd, Byg, Havre og 2aars Græs. Jordens Bonitet er Lermuld. Der holdes 15 Køer, 11 Stkr. Ungkvæg og Kalve og 3 Tyre af rød dansk Race, 4 Heste og 2 Plage. Sidste Aar solgtes c. 25 Fedesvin.

Den nuv. Ejer fik Gaarden efter Faderen, Christen Hansen, hvis Fader og Bedstefader ligeledes havde haft Gaarden. — Hovedb. er grundmuret, og Avlsb. staar i Bindingsværk.

J. Nielsens Gaard i Toksværd, Toksværd Sogn. Postforb. og St.: Olstrup, hvortil c. 5 $\frac{1}{2}$ Km. Tlf. 42 over Toksværd Central. Gaarden ligger c. 9 Km. fra Næstved. Ejer: *Jørgen Nielsen*, som overtog Gaarden i 1881, er født paa Ejendommen 26. Maj 1853.

Matr.-Nr. 5a af Dysted. Hartkorn 5 Tdr. 1 Skp. 3 Fdkr. 2 Alb. Ejendoms-skyld 42,000 Kr. Brandassurance for Bygningerne 15,180 Kr. Areal 51 Tdr. Ld., deraf Ager 42, Eng og Mose 8, Have og Gaardsplads 1. Agermarken drives i en 8 Marksdrift: Havre, Halvbrak, Vintersæd, Byg, Roer, Blandsæd og 2aars Græs. Jordens Bonitet er dels ler- og letmuldet. Der holdes 15 Køer, 10 Stkr. Ungkvæg og Kalve og 1 Tyr af rød dansk Race, 4 Heste, 2 Plage og Føl samt 2 Faar. Sidste Aar solgtes c. 35 Fedesvin.

Gaarden har nuv. Ejer faaet efter Faderen, Niels Hansen. — Bygningerne staar dels i Bindingsværk og dels i Granit med Straatage. Jorderne ligger samlede om Gaarden. — Kvægbesætningen er præmieret.

Østervraa, Toksværd Sogn. Postforb. og St.: Olstrup, hvortil c. 7 Km. Gaarden ligger c. 10 Km. fra Næstved. Ejer: *Anders Larsen*, som overtog Gaarden 1. Oktbr. 1912, er født i Strø Sogn 14. Oktbr. 1880 og gift med *Marie Møller*, født i Søllested Sogn.

Matr.-Nr. 11a af Dysted. Hartkorn 4 Tdr. 3 Fdkr. 1 $\frac{1}{4}$ Alb. Ejendomsskyld 35,000 Kr. Brandassurance for Bygningerne 16,900 Kr. Areal 45 Tdr. Ld., deraf Ager 39, Eng og Mose 5, Have og Gaardsplads 1. Agermarken drives i en 8 Marksdrift: Havre, benyttet Brak, Vintersæd, Byg, Roer, Byg og 2aars Græs (med Frø-avl). Jordens Bonitet er overvejende Lermuld. Der holdes 14 Køer, 12 Stkr. Ungkvæg og Kalve og 1 Tyr af rød dansk Race, 4 Heste, 3 Plage og Føl. Sidste Aar solgtes c. 35 Fedesvin.

Østervraa har nuv. Ejer købt af Lars Jensen, som havde mageskiftet med Peter Frandsen. — Bygningerne staar væsentligst i Grundmur med Straatage. Der agtes indlagt elektrisk Lys og Kraft.

Østergaard, Toksværd Sogn. Postforb. og St.: Olstrup, hvortil c. 4 Km. Gaarden ligger c. 12 Km. fra Næstved. Ejer: *Johs. Alfr. Hansen*, som overtog



Østergaard.

Gaarden i 1897, er født i Karrebæk 16. Maj 1874 og gift med *Kathrine Hansen*, født paa Ejendommen.

Matr.-Nr. 3a af Gødstrup. Hartkorn 5 Tdr. 3 Fdkr. 2¼ Alb. Ejendomsskyld 33,000 Kr. (efter ny Vurdering 38,000 Kr.). Brandassurance for Bygningerne 14,700 Kr. Areal 58½ Td. Ld., deraf Ager 47½, Mose 10, Have og Gaardsplads 1. Agermarken drives i en 7 Marksdrift: Brak, Vintersæd, Roer, Byg, Blandsæd og 2aars Græs. Jordens Bonitet er god Middeljord. Der holdes c. 14 Køer, 10 Stkr. Ungkvæg og Kalve og 1 Tyr af rød dansk Race, 4 Heste, 2 Plage og Føl. Sidste Aar solgtes c. 30 Fedesvin.

Den nuv. Ejer overtog Ejendommen efter Svigerfaderen, Hans Rasmussen, som havde faaet den efter sin Fader, Rasmus Hansen. — Bygningerne staar dels i Grundmur og dels i Bindingsværk med Straatage. Mosen hedder Tymosen.

Bybjerggaard, Toksværd Sogn. Postforb. og St.: Olstrup, hvortil c. 4 Km. Tlf. 17 over Toksværd Central. Gaarden ligger c. 12 Km. fra Næstved. Ejer: *Hans Nielsen*, som overtog Gaarden i 1900, er født paa Ejendommen 18. Aug. 1862 og gift med *Maren Svendsen*, født i Svinø.

Matr.-Nr. 4a af Gødstrup. Hartkorn 5 Tdr. 5 Skpr. 1 Fdkr. 1½ Alb. Ejendomsskyld 34,000 Kr. (efter ny Vurdering 39,000 Kr.). Brandassurance for Bygningerne 17,000 Kr. Areal 52 Tdr. Ld., deraf Ager 44, Eng og Mose 7, Have



Bybjerggaard.

og Gaardsplads 1. Agermarken drives i en 9 Marksdrift: Havre, Brak, Vintersæd, Byg, Roer, Blandsæd og 3aars Græs. Jordens Bonitet er af blandet Beskaffenhed. Der holdes 14 Køer, 12 Stkr. Ungkvæg og Kalve og 1 Tyr af rød dansk Race, 4 Heste, 3 Plage og 2 Faar. Sidste Aar solgtes c. 25 Fedesvin.

Bybjerggaard blev frikøbt i 1803 fra Holmegaard af Hans Andersen, som solgte til Sønnen, Anders Hansen; denne solgte til Niels Christensen, efter hvis Død Enken giftede sig med Niels Hansen, den nuv. Ejers Fader. — Bygningerne staar dels i Grundmur og dels i Bindingsværk med Straatage.

Fjeldbrogaard, Toksværd Sogn. Postforb. og St.: Olstrup, hvortil c. 4 Km. Gaarden ligger c. 12 Km. fra Næstved. Ejerinde: Enkefru *Sidse Marie Nielsen*, f. *Henckel*, som overtog Gaarden i 1908, er født i Tune og var gift med *Fr. Nielsen*. Gaarden bestyres af Sønnen, *Alfred Nielsen*.

Matr.-Nr. 5 af Gødstrup. Hartkorn 5 Tdr. 1 Skpr. 2 Fdkr. 2¼ Alb. Ejendomsskyld 29,000 Kr. (efter ny Vurdering 35,000 Kr.). Brandassurance for Bygningerne 8000 Kr. Areal 53 Tdr. Ld., deraf Ager 34, Eng og Mose 18, Have og Gaardsplads 1. Agermarken drives i en 8 Marksdrift: Havre, benyttet Brak, Vintersæd, Byg, Roer, Blandsæd og 2aars Græs. Jordens Bonitet er af blandet Beskaffenhed. Der holdes 10 Køer, 14 Stkr. Ungkvæg og Kalve og 1 Tyr af rød dansk Race, 4 Heste, 1 Plage og 2 Faar. Sidste Aar solgtes c. 20 Fedesvin.

Fjeldbrogaard er Arvefæste under Sorø Akademi. Fr. Nielsen købte Gaarden af C. Rasmussen. — Bygningerne staar i Bindingsværk med Straatage. Petroleumsmotor er installeret.

Hjortefølgergaard, Toksværd Sogn. Postforb. og St.: Olstrup, hvortil c. 4 Km. Gaarden ligger c. 12 Km. fra Næstved. Ejer: *Niels Petersen*, som overtog Gaarden i 1878, er født i Toksværd 2. Aug. 1849 og gift med *Kristiane Andersen*, født i Olstrup.

Matr.-Nr. 6 af Gødstrup. Hartkorn 5 Tdr. 2 Skpr. 1¼ Alb. Ejendomsskyld 30,000 Kr. (efter ny Vurdering 38,000 Kr.). Brandassurance for Bygningerne 11,600 Kr. Areal 50 Tdr. Ld., deraf Ager 35, Eng og Mose 14, Have og Gaardsplads 1. Agermarken drives i en 8 Marksdrift: Havre, benyttet Brak, Vintersæd, Byg, Roer, Blandsæd og 2aars Græs. Jordens Bonitet er af blandet Beskaffenhed. Der holdes 14 Køer, 8 Stkr. Ungkvæg og Kalve og 2 Tyre af rød dansk Race, 4 Heste, 2 Plage og 4 Faar. Sidste Aar solgtes c. 30 Fedesvin.

Hjortefølgergaard, der er Arvefæste under Universitetet, har nuv. Ejer købt af Boet efter Broderen, Lars Pedersen, som havde købt af Ole Pedersen. — Bygningerne er opførte i Bindingsværk med Straatage.

Undtagsgaard, Toksværd Sogn. Postforb. og St.: Olstrup, hvortil c. 4 Km. Gaarden ligger c. 12 Km. fra Næstved. Ejer: *Christen Christoffersen*, som overtog Gaarden i 1875, er født i Herlufsholm Sogn 14. Septbr. 1852 og gift med *Kristine Olsen*, født i Herlufsholm.

Matr.-Nr. 7 af Gødstrup. Hartkorn 5 Tdr. 2 Skpr. 1 Fdkr. 1¼ Alb. Ejendomsskyld 30,000 Kr. (efter ny Vurdering 38,000 Kr.). Brandassurance for Byg-



Undtagsgaard.

ningerne 9,000 Kr. Areal 46½ Td. Ld., deraf Ager 34, Eng og Mose 11½, Have og Gaardsplads 1. Agermarken drives i en 7 Marksdrift: Halybrak, Vintersæd, Byg, Roer, Havre og 2aars Græs. Jordens Bonitet er letmuldet. Der holdes c. 12 Køer, 9 Stkr. Ungkvæg og Kalve og 1 Tyr af rød dansk Race, 4 Heste og 2 Plage. Sidste Aar solgtes c. 20 Fedesvin.

Undtagsgaard er Arvefæste under Universitetet. Den nuv. Ejer købte af Jens Jensen, som havde overtaget Gaarden efter Faderen af samme Navn. — Bygningerne staar i Bindingsværk med Straatage.

Bavnegaard, Toksværd Sogn. Postforb. og St.: Olstrup, hvortil c. 4 Km. Gaarden ligger c. 12 Km. fra Næstved. Ejer: *Fr. Rasmussen*, som overtog Gaarden i 1897, er født paa Ejendommen 25. Decbr. 1864 og gift med *Maren Rasmussen*, født i Lundby Sogn.

Matr.-Nr. 9 af Gødstrup. Hartkorn 5 Tdr. 3 Fdkr. 2½ Alb. Ejendomsskyld 28,000 Kr. (efter ny Vurdering 35,000 Kr.). Brandassurance for Bygningerne 8,000 Kr. Areal 50 Tdr. Ld., deraf Ager 35, Eng og Mose 14, Have og Gaardsplads 1. Agermarken drives i en 9 Marksdrift: Havre, Brak, Rug, Byg, Roer,

Blandsæd og 3aars Græs. Jordens Bonitet er letmuldet. Der holdes 11 Køer, 9 Stkr. Ungkvæg og Kalve og 1 Tyr af rød dansk Race og 4 Heste. Sidste Aar solgtes c. 30 Fedesvin.

Bavnegaard, der er Arvefæste under Universitetet, har nuv. Ejer overtaget efter sin Fader, Rasmus Knudsen. — Bygningerne staar i Bindingsværk med Straatage.

Kirkebjerggaard, Toksværd Sogn. Postforb. og St.: Olstrup, hvortil c. 3 Km. Gaarden ligger c. 10 Km. fra Næstved. Ejer: *Jens P. Nielsen*, som overtog Gaarden i 1903, er født paa Ejendommen 1. Maj 1869 og gift med *Kamille Christoffersen*, født i Gødstrup.

Matr.-Nr. 2a m. fl. af Raunstrup. Hartkorn 6 Tdr. 3 Fdkr. 1¼ Alb. Ejendomsskyld 33,000 Kr. (efter ny Vurdering 39,000 Kr.). Brandassurance for Bygningerne 12,000 Kr. Areal 52 Tdr. Ld., deraf Ager 36, Eng og Mose 15, Have og Gaardsplads 1. Agermarken drives i en 8 Marksdrift: Havre, Brak, Vintersæd, Byg, Roer, Byg og 2aars Græs. Jordens Bonitet er god Lermuld. Der holdes 15 Køer, 14 Stkr. Ungkvæg og Kalve og 1 Tyr af rød dansk Race, 4 Heste og 1 Plag. Sidste Aar solgtes c. 35 Fedesvin.

Den nuv. Ejer købte Gaarden af Niels Fr. Nielsen, der havde faaet Ejendommen ved sit Ægteskab med Søren Nielsens Enke. — Hovedb. er grundmuret, og Avlsb. staar i Bindingsværk, alle med Straatage.

Horsbjerggaard, Toksværd Sogn. Postforb. og St.: Olstrup, hvortil c. 5 Km. Tlf. 22³ over Toksværd Central. Gaarden ligger c. 13 Km. fra Næstved. Ejer: *L. P. Nielsen*, som overtog Gaarden i 1894, er født paa Ejendommen 29. Maj 1866 og gift med *Marie Jensen*, født paa Toksværd Kildegaard.

Matr.-Nr. 4a m. fl. af Boserup. Hartkorn 5 Tdr. 6 Skpr. 1 Alb. Ejendomsskyld 33,000 Kr. (efter ny Vurdering 48,000 Kr.). Brandassurance for Bygningerne 18,080 Kr. Areal 91 Tdr. Ld., deraf Ager 86, Mose 2, Skov 2, Have og Gaards-



Horsbjerggaard.

plads 1. Agermarken drives i en 9 Marksdrift: Havre, benyttet Brak, Vintersæd, Roer, Byg, Roer, Havre og 2aars Græs. Jordens Bonitet er af blandet Beskaffenhed. Der holdes c. 25 Køer, 20 Stkr. Ungkvæg og Kalve og 2 Tyre af rød dansk Race, 6 Heste, 4 Plage og Føl samt 6 Faar. Sidste Aar solgtes c. 70 Fedesvin.

Horsbjerggaard er Arvefæste under Gisselfeld. Nuv. Ejers Bedstefader, Hans Nielsen, havde Gaarden i Fæste og efterfulgtes af Sønnen, Niels Chr. Hansen, der 1872 købte den til Arvefæste. — Bygningerne staar dels i Grundmur og dels i Bindingsværk. Jorden er bakkede med Gaarden midt i Marken.

A. A. S. Nielsens Gaard i Nr. Tvede, Toksværd Sogn. Postforb. og St.: Brandelev, hvortil c. 2 Km. Gaarden ligger c. 9 Km. fra Næstved. Ejer: *Anton Aug. Sofus Nielsen*, som overtog Gaarden i 1906, er født paa Ejendommen 25. Novbr. 1880 og gift med *Else Ravn*, født i Kundby.

Matr.-Nr. 3a af Nr. Tvede. Hartkorn 4 Tdr. 6 Skpr. 1¼ Alb. Ejendomsskyld 33,000 Kr. Brandassurance for Bygningerne 20,000 Kr. Areal 36 Tdr. Ld., deraf Ager 34, Eng og Mose 1, Have og Gaardsplads 1. Agermarken drives i en 7 Marksdrift: benyttet Brak, Vintersæd, Byg, Roer, Havre og 2aars Græs samt et Stykke med Lucerne. Jordens Bonitet er Lermuld paa Lerunderlag. Der holdes

12 Køer, 4 Stkr. Ungkvæg og Kalve og 1 Tyr af rød dansk Race, 3 Heste, 2 Plage og Føl. Sidste Aar solgtes c. 25 Fedesvin.

Den nuv. Ejer overtog Ejendommen efter Faderen, Hans Nielsen, som havde faaet den efter sin Fader, Niels Nielsen. — Bygningerne staa i Grundmur med Straatage. Vindmotor driver de faste Maskiner og Gaardens eget Vandværk.

M. Nielsens Gaard i Toksværd, Toksværd Sogn. Postforb. og St.: Olstrup, hvortil c. 3½ Km. Tlf. 27 over Toksværd Central. Gaarden ligger c. 10½ Km. fra Næstved. Ejer: Sognefoged *M. Nielsen*, som overtog Gaarden i 1900, er født paa Ejendommen 15. Decbr. 1869 og gift med *Marie Christiansen*, født i Herlufsholm Sogn.

Matr.-Nr. 5a af Toksværd. Hartkorn 4 Tdr. 7 Skpr. 3 Fdkr. 1½ Alb. Ejendomsskyld 33,000 Kr. (efter ny Vurdering 43,000 Kr.). Brandassurance for Bygningerne 23,990 Kr. Areal 45 Tdr. Ld., deraf Ager 40, Eng, Grøfter m. m. 4, Have og Gaardsplads 1. Agermarken drives i en 8 Marksdrift: Havre, benyttet Brak, Vintersæd, Byg, Roer, Blandsæd og 2aars Græs. Jordens Bonitet er god sandmuldet. Der holdes 16 Køer, 7 Stkr. Ungkvæg og Kalve og 1 Tyr af rød dansk Race og 4 Heste. Sidste Aar solgtes c. 60 Fedesvin.

Den nuv. Ejer overtog Ejendommen efter Faderen, Niels Madsen, som havde faaet den efter sin Fader, Mads Nielsen. — Bygningerne staa dels i Grundmur og dels i Bindingsværk. Vindmotor er opstillet, og Elektricitet er indlagt. Jorderne er jævne med Gaarden midt i Marken.

Askemosegaard, Toksværd Sogn. Postforb. og St.: Olstrup, hvortil c. 3 Km. Tlf. 49 over Toksværd Central. Gaarden ligger c. 10½ Km. fra Næstved. Ejer: *Hans Søren Nielsen*, som overtog Gaarden i 1889, er født i Ravnstrup 15. Oktbr. 1859 og gift med *Ane Kirstine Christensen*, født i Gødstrup.

Matr.-Nr. 13a m. fl. af Toksværd. Hartkorn 4 Tdr. 4 Skpr. 1 Fdkr. 2½ Alb. Ejendomsskyld 31,000 Kr. (efter ny Vurdering 34,500 Kr.). Brandassurance for Bygningerne 23,800 Kr. Areal 35½ Td. Ld., deraf Ager 34½, Have og Gaards-



Askemosegaard.

plads 1. Agermarken drives i en 8 Marksdrift: Havre, benyttet Brak, Vintersæd, Byg, Roer, Blandsæd og 2aars Græs. Jordens Bonitet er god Middeljord. Der holdes 13 Køer, 6 Stkr. Ungkvæg og Kalve og 1 Tyr af rød dansk Race og 3 Heste. Sidste Aar solgtes c. 50 Fedesvin.

Askemosegaard blev frikøbt fra Holmegaard c. 1803. Den nuv. Ejer købte af Enken efter Niels Jensen, som havde overtaget Ejendommen efter Faderen, Jens Nielsen. — Bygningerne er opførte i 1900 efter en Brand og staa i Grundmur med Skifertag paa Hovedb. og Straatage paa Avlsb.

Bryggergaard, Toksværd Sogn. Postforb. og St.: Olstrup, hvortil c. 6 Km. Gaarden ligger c. 11 Km. fra Næstved. Ejer: *Jens Chr. Hansen*, som overtog Gaarden i 1882, er født paa Ejendommen 31. Marts 1844 og gift med *Karen Marie Jensen*, født i Toksværd Sogn.

Matr.-Nr. 5a af Sørup. Hartkorn 4 Tdr. 6 Skpr. 3 Fdkr. ¼ Alb. Ejendomsskyld 30,000 Kr. (efter ny Vurdering 36,000 Kr.). Brandassurance for Bygningerne 17,000 Kr. Areal 52 Tdr. Ld., deraf Ager 49, Skov 2, Have og Gaardsplads 1.

Agermarken drives i en 8 Marksdrift: Havre, Brak, Vintersæd, Roer, Byg, Bland-sæd og 2aars Græs. Jordens Bonitet er af blandet Beskaffenhed. Der holdes



Bryggergaard.

12 Køer, 17 Stkr. Ungkvæg og Kalve og 1 Tyr af rød dansk Race, 4 Heste, 5 Plage og Føl. Sidste Aar solgtes c. 40 Fedesvin.

Bryggergaard blev i 1805 frikøbt fra Sparresholm. Den nuv. Ejer overtog Gaarden efter Stedfaderen, Niels Rasmussen, som havde faaet den efter nuv. Ejers Bedstefader, Jens Christiansen. — Bygningerne staar dels i Grundmur og dels i Bindingsværk med Straatage.

Vejlø Præstegaard, Vejlø Sogn. Postforb. og St.: Næstved, hvortil c. 7½ Km. Nuv. Beneficiarius: Provst *Adolf Larsen*. Gaarden er bortforpagtet til *Kr. Mortensen*, født i Rind Sogn 11. Decbr. 1891.

Matr.-Nr. 1a m. fl. af Vejlø. Hartkorn 3 Tdr. 4 Skpr. 1 Fdkr. ¼ Alb. Ejendomsskyld 30,000 Kr. Areal 35 Tdr. Ld., deraf Ager 31, Have og Gaardsplads 4.



Vejlø Præstegaard.

Agermarken drives i en 8 Marksdrift: Havre, Halvbrak, Vintersæd, Byg, Roer, Havre og 2aars Græs. Jordens Bonitet er væsentlig letmuldet. Der holdes 8 Køer, 17 Stkr. Ungkvæg og Kalve af rød dansk Race, 5 Heste og 2 Faar. Sidste Aar solgtes c. 20 Fedesvin.

Vejlø Præstegaard er opført dels i Grundmur med Skifertag og dels i Bindingsværk med Straatage. — Jorderne er flade.

Nylandsgaard, Vejlø Sogn. Postforb. og St.: Næstved, hvortil c. 8 Km. Tlf. 21 over Nyland Central. Gaarden hører under *Baroniet Gaunø*. Fæsterinde: Enkefru *Johanne Nielsen*, f. *Olsen*, som overtog Gaarden i 1886, er født paa Ejendommen og var gift med *Hans Nielsen*. Gaarden bestyres af Sønnen, *Ole Hansen*, født 14. April 1858 og gift *Petrea Larsen*, født i Alkestrup.

Matr.-Nr. 7a m. fl. af Vejlø. Hartkorn 5 Tdr. 1 Skp. 2 Fdkr. 2 Alb. Ejendomsskyld 29,000 Kr. (efter ny Vurdering 36,000 Kr.). Areal 70 Tdr. Ld., deraf

Ager 49, Eng 20, Have og Gaardsplads 1. Agermarken drives i en 8 Marksdrift: Havre, Halvbrak, Vintersæd, Byg, Roer, Blandsæd og 2aars Græs. Jordens Bonitet er væsentlig letmuldet. Der holdes 15 Køer, 12 Stkr. Ungkvæg og Kalve



Nylandsgaard.

og 1 Tyr af rød dansk Race, c. 5 Heste, 2 Plage og Føl samt 8 Faar. Sidste Aar solgtes c. 30 Fedesvin.

Nylandsgaard ligger lige S. for Vejlø By, hvorfra den blev udflyttet i Midten af forrige Aarh. Nuv. Fæster er født paa Ejendommen, som hun fik overdraget efter Faderen, Ole Andreasen. — Bygningerne staar i Bindingsværk med Straatage. Jorderne er flade.

Strandgaard, Vejlø Sogn. Postforb.: Næstved, og St.: Lou, hvortil c. 5 Km. Tlf. 15 over Nyland Central. Gaarden, der ligger c. 9½ Km. fra Næstved, hører under Baroniet *Gaunø*. Nuv. Forpagter: *Carl H. Nielsen*, som overtog Gaarden i 1912, er født i Rønnebæk 6. Maj 1887 og gift med *Anna Hansen*, født i Sallerup.

Matr.-Nr. 1a m. fl. af Basnæs. Hartkorn 6 Tdr. 2 Skpr. 2 Fdkr. 1¼ Alb. Ejendomsskyld 30,000 Kr. (efter ny Vurdering 40,000 Kr.). Brandassurance for



Strandgaard.

Bygningerne 17,000 Kr. Areal 47 Tdr. Ld., deraf Ager 46, Have og Gaardsplads 1. Agermarken drives i en 8 Marksdrift: Havre, benyttet Brak, Vintersæd, Byg, Roer, Byg og 2aars Græs. Jordens Bonitet er stærk lermuldet. Der holdes 15 Køer, 15 Stkr. Ungkvæg og Kalve og 1 Tyr af rød dansk Race, 5 Heste og 4 Plage. Sidste Aar solgtes c. 45 Fedesvin.

Strandgaard har nuv. Forpagter overtaget efter Peter Fr. Christensen, som 9 Aar tidligere havde faaet den efter Niels Nielsen. Forpagtningen er 50-aarig. — Bygningerne staar dels i Bindingsværk og dels i Grundmur, alle med Straatage.

Basnæs Østergaard, Vejlø Sogn. Postforb. og St.: Lou, hvortil c. 5 Km. Gaarden ligger c. 8½ Km. fra Næstved. Ejer: *Peder Madsen*, som overtog Gaarden i 1874, er født i Herfølge 14. April 1842.

Matr.-Nr. 7 m. fl. af Basnæs. Hartkorn 6 Tdr. 2 Skpr. 3 Fdkr. ¼ Alb. Ejendomsskyld 33,000 Kr. (efter ny Vurdering 42,000 Kr.). Brandassurance for Bygningerne 18,000 Kr. Areal 66 Tdr. Ld., deraf Ager 65, Have og Gaardsplads 1. Agermarken drives i en 8 Marksdrift: Havre, Brak, Vintersæd, Byg, Roer, Blandsæd og 2aars Græs. Jordens Bonitet er af blandet Beskaffenhed. Der holdes 16 Køer, 13 Stkr. Ungkvæg og Kalve og 1 Tyr af rød dansk Race, 4 Heste og 1 Plag. Sidste Aar solgtes c. 45 Fedesvin.

Basnæs Østergaard er Arvefæste under Gaunø. Den nuv. Ejer købte af Svigerfaderen, Rasmus Jensen, som havde købt Gaarden til Arvefæste i 1871. — Hovedb. er grundmuret, og Avlsb. staar i Bindingsværk, alle med Straatage.

H. R. Petersens Forpagtergaard i Vejlø, Vejlø Sogn. Postforb.: Næstved, og St.: Lou, hvortil c. 5 Km. Gaarden, der ligger c. 9½ Km. fra Næstved, hører under *Baroniet Gaunø*. Nuv. Forpagter: *Hans Rasmus Petersen*, som overtog Gaarden 1. Juli 1898, er født i Køng Sogn 27. Juni 1865 og gift med *Marie Larsen*, født i Hammer Sogn.

Mat.-Nr. 8a m. fl. af Basnæs. Hartkorn 5 Tdr. 6 Skpr. 1 Fdkr. Ejendomsskyld 28,000 Kr. (efter ny Vurdering 36,000 Kr.). Brandassurance for Bygningerne 11,000 Kr. Areal 50 Tdr. Ld., deraf Ager 40, Eng og Mose 9, Have og Gaardsplads 1. Agermarken drives i en 8 Marksdrift: Havre, Brak, Vintersæd, Byg, Roer, Blandsæd og 2aars Græs. Jordens Bonitet er lermuldet. Der holdes 12 Køer, 10 Stkr. Ungkvæg og Kalve og 1 Tyr af rød dansk Race, 4 Heste, 2 Plage og Føl samt 1 Faar. Sidste Aar solgtes c. 25 Fedesvin.

Nuv. Forpagter har overtaget Gaarden efter Hans Pedersens Enke, som havde den i Livsfæste. — Bygningerne staar i Bindingsværk med Straatage.

H. P. Petersens Forpagtergaard i Basnæs, Vejlø Sogn. Postforb.: Næstved, og St.: Lou, hvortil c. 5 Km. Gaarden, der ligger c. 9½ Km. fra Næstved, hører under *Baroniet Gaunø*. Nuv. Forpagter: *Hans P. Petersen*, som overtog Gaarden i 1895, er født i Sandby 4. Oktbr. 1866 og gift med *Marie Nielsen*, født i Stenløse Sogn.

Matr.-Nr. 9a m. fl. af Basnæs. Hartkorn 6 Tdr. 7 Skpr. 2 Fdkr. 2¼ Alb. Ejendomsskyld 31,000 Kr. (efter ny Vurdering 44,000 Kr.). Areal 70 Tdr. Ld.,



H. P. Petersens Forpagtergaard.

deraf Ager 46, Eng 23, Have og Gaardsplads 1. Agermarken drives i en 7 Marksdrift: Brak, Vintersæd, Byg, Roer, Havre og 2aars Græs. Jordens Bonitet er dels Lermuld og dels Sandmuld. Der holdes 16 Køer, 10 Stkr. Ungkvæg og Kalve og 1 Tyr af rød dansk Race, 4 Heste, 2 Plage og Føl samt 10 Faar. Sidste Aar solgtes c. 35 Fedesvin.

Gaarden har nuv. Forpagter overtaget efter Jens Niensens Enke. — Bygningerne staar i Bindingsværk med Straatage. Jorderne er jævne.

Aakjær, Vejlø Sogn. Postforb. og St.: Næstved, hvortil c. 4½ Km. Ejer: *Frederik Jacob Hansen*, som overtog Gaarden i 1912, er født paa Ejendommen 13. Septbr. 1876.

Matr.-Nr. 1a af Appernæs. Hartkorn 4 Tdr. 6 Skpr. Ejendomsskyld 32,000 Kr. (efter ny Vurdering 39,000 Kr.). Brandassurance for Bygningerne 23,900 Kr. Areal 49 Tdr. Ld., deraf Ager 46, Eng og Veje 2, Have og Gaardsplads 1. Ager-

marken drives i to 7 Marksdrifter: Halvbrak, Vintersæd, Byg, Roer, Havre og 2½aars Græs. Jordens Bonitet er dels Ler- og dels Sandmuld. Der holdes 14 Køer,



Aakjær.

10 Stkr. Ungkvæg og Kalve og 1 Tyr af rød dansk Race, 4 Heste, 2 Plage og 2 Faar. Sidste Aar solgtes c. 50 Fedesvin.

Aakjær, der er Arvefæste under Herlufsholm, har nuv. Ejer overtaget efter sin Fader, Jacob Hansen, som ligeledes havde faaet den efter Faderen, Hans Jensen. Bygningerne staar dels i Grundmur og dels i Bindingsværk. Vindmotor er opstillet.

P. Jensens Gaard i Appernæs, Vejlø Sogn. Postforb. og St.: Næstved, hvortil c. 4½ Km. Ejer: *Peder Jensen*, som overtog Gaarden i 1891, er født i Køng i 1845.

Matr.-Nr. 3a m. fl. af Appernæs. Hartkorn 5 Tdr. 1 Skp. 2½ Alb. Ejendoms-skyld 30,000 Kr. (efter ny Vurdering 40,000 Kr.). Brandassurance for Bygningerne 22,000 Kr. Areal 44 Tdr. Ld., deraf Ager 40, Eng 3, Have og Gaardsplads 1. Agermarken drives i en 8 Marksdrift: Havre, benyttet Brak, Vintersæd, Roer, Byg, Blandsæd og 2aars Græs. Jordens Bonitet er lermuldet. Der holdes c. 20 Køer, 10 Stkr. Ungkvæg og Kalve og 1 Tyr af rød dansk Race, 4 Heste og 2 Plage. Sidste Aar solgtes c. 40 Fedesvin.

Gaarden, der er Arvefæste under Herlufsholm, købte nuv. Ejer af Hans Pedersen, som havde faaet den efter Faderen, Peder Hansen. — Bygningerne staar i Grundmur med Skifertag paa Hovedb. og Straatage paa Avlsb. Vindmølle er opstillet.

H. Jakobsens Forpagtergaard i Appernæs, Vejlø Sogn. Postforb. og St.: Næstved. Gaarden hører under *Baroniet Gaunø*. Nuv. Forpagter: *Hans Jacobsen*, som overtog Gaarden i 1897, er født i Fodby 14. Septbr. 1853 og gift med *Karen Sofie Madsen*, født i Herlufsholm.

Matr.-Nr. 5a af Appernæs. Hartkorn 5 Tdr. 1 Skp. 3 Fdkr. Ejendomsskyld 30,000 Kr. (efter ny Vurdering 40,000 Kr.). Areal 42 Tdr. Ld., deraf Ager 40, Eng 1, Have og Gaardsplads 1. Agermarken drives i en 7 Marksdrift: benyttet Brak, Vintersæd, Byg, Roer, Havre og 2aars Græs (med Frøavl). Jordens Bonitet er lermuldet paa Lerunderlag. Der holdes 12 Køer, 16 Stkr. Ungkvæg og Kalve og 1 Tyr af rød dansk Race, 4 Heste, 2 Plage og 3 Faar. Sidste Aar solgtes c. 35 Fedesvin.

Nuv. Forpagter har overtaget Gaarden efter Jens Hemmingsen. — Bygningerne staar dels i Bindingsværk og dels i Grundmur med Straatage.

Skovgaard, V. Egesborg Sogn. Postforb. og St.: Lou, hvortil c. 4½ Km. Gaarden ligger c. 12 Km. fra Næstved. Ejer: *Rasmus Nielsen*, som overtog Gaarden i 1873, er født paa Ejendommen 12. April 1841 og gift med *Ane Pedersen*, født i V. Egesborg.

Matr.-Nr. 5 af V. Egesborg. Hartkorn 6 Tdr. 2 Skpr. 2¼ Alb. Ejendoms-skyld 32,000 Kr. (efter ny Vurdering 42,000 Kr.). Brandassurance for Bygningerne 16,000 Kr. Areal 57 Tdr. Ld., deraf Ager 54, Eng 1, Veje 1, Have og Gaards-plads 1. Agermarken drives i en 8 Marksdrift: Havre, benyttet Brak, Vintersæd,

Byg, Roer, Blandsæd og 2aars Græs. Jordens Bonitet er hovedsagelig Lermuld. Der holdes 14 Køer, 12 Stkr. Ungkvæg og Kalve og 1 Tyr af rød dansk Race, 5 Heste, 2 Plage og 1 Faar. Sidste Aar solgtes c. 80 Fedesvin.



Skovgaard.

Skovgaard blev købt til Arvefæste fra Gaunø af nuv. Ejer, der havde faaet Ejendommen efter Faderen, Niels Jensen, som havde den i Fæste og havde overtaget den efter Jørgen Nielsen. — Bygningerne er dels grundmurede og dels af Bindingsværk, alle med Straatage. Jorderne ligger samlede om Gaarden.

R. Pedersens Gaard i V. Egesborg, V. Egesborg Sogn. Postforb. og St.: Lou, hvortil c. 3 Km. Gaarden ligger c. 10 Km. fra Næstved. Ejer: *Rasmus Pedersen*, som overtog Gaarden i 1900, er født i Vejlø 1. April 1860 og gift med *Ane Kirstine Nielsen*, født paa Ejendommen.

Matr.-Nr. 6a af V. Egesborg. Hartkorn 6 Tdr. 1 Skp. 1 Fdkr. 2½ Alb. Ejendomsskyld 32,000 Kr. (efter ny Vurdering 47,000 Kr.). Brandassurance for Bygningerne 16,000 Kr. Areal 56 Tdr. Ld., deraf Ager 55, Have og Gaardsplads 1.



R. Pedersens Gaard.

Agermarken drives i en 8 Marksdrift: Brak, Vintersæd, Byg, Roer, Havre, Blandsæd og 2aars Græs. Jordens Bonitet er dels Ler- og dels Sandmuld. Der holdes 13 Køer, 14 Stkr. Ungkvæg og Kalve og 1 Tyr af rød dansk Race, 5 Heste, 2 Plage og 4 Faar. Sidste Aar solgtes c. 60 Fedesvin.

Gaarden ligger 1 Km. NV. for V. Egeborg og er Arvefæste under Gaunø. Den nuv. Ejer overtog Ejendommen efter Svigerfaderen, Niels Andersen, som havde faaet den efter sin Svigerfader, Søren Pedersen. — Hovedb. er grundmuret, Avlsb. staar i Bindingsværk, væsentlig med Straatage. Benzinmotor er installeret. Jorderne er samlede om Gaarden, der ligger meget højt.

Nordskovgaard, V. Egesborg Sogn. Postforb. og St.: Lou, hvortil c. 3 Km. Gaarden ligger c. 10 Km. fra Næstved. Ejer: *Jørgen P. Andersen*, som overtog Gaarden i 1912, er født paa Ejendommen 11. April 1864 og gift med *Kirsten Rasmussen*, født i V. Egesborg.

Matr.-Nr. 11 af V. Egesborg. Hartkorn 5 Tdr. 7 Skpr. 2 Fdkr. 2½ Alb. Ejendomsskyld 30,000 Kr. (efter ny Vurdering 38,000 Kr.). Brandassurance for Byg-

ningerne 15,000 Kr. Areal 50 Tdr. Ld., deraf Ager 46, Eng 3, Have og Gaardsplads 1. Agermarken drives i en 8 Marksdrift: Havre, Brak, Vintersæd, Byg, Roer og Staldfoder, Blandsæd og 2aars Græs. Jordens Bonitet er af blandet Beskaffenhed. Der holdes 12 Køer, 12 Stkr. Ungkvæg og Kalve og 1 Tyr af rød dansk Race, 4 Heste og 2 Plage. Sidste Aar solgtes c. 40 Fedesvin.



Nordskovgaard.

Nordskovgaard er købt til Arvefæste fra Gaunø af nuv. Ejer, der overtog den efter sin Fader, Anders Madsen; denne havde faaet Gaarden ved sit Ægteskab med Anders Andersens Plejedatter. — Bygningerne er opførte i Bindingsværk med Straatage undtagen Laden, der er grundmuret. De jævne Jorder ligger samlede om Gaarden.

Vesterdal, V. Egesborg Sogn. Postforb. og St.: Lou, hvortil c. 3 Km. Tlf. 16 over Lou Central. Gaarden ligger c. 11 Km. fra Næstved. Ejer: *J. C. Christensen*, som overtog Gaarden i 1914, er født i Menstrup 25. Maj 1885 og gift med *Johanne Andersen*, født i Kalby.

Matr.-Nr. 19 m. fl. af V. Egesborg. Hartkorn 5 Tdr. 6 Skpr. $\frac{1}{4}$ Alb. Ejendomsskyld 29,000 Kr. (efter ny Vurdering 43,000 Kr.). Brandassurance for Bygningerne 22,000 Kr. Areal 48 Tdr. Ld., deraf Ager 45, Eng og Mose $1\frac{1}{2}$, Have og Gaardsplads $1\frac{1}{2}$. Agermarken drives i en 8 Marksdrift: Havre, Græsfrø, Turnips, Hvede, Roer, Byg, Blandsæd og Græs. Jordens Bonitet er Lermuld paa Lerunderlag. Der holdes 14 Køer, 20 Stkr. Ungkvæg og Kalve og 2 Tyre af rød dansk Race, 4 Heste, 3 Plage og Føl. Sidste Aar solgtes c. 150 Maanedsgribe.

Vesterdal, der er Arvefæste under Gaunø, har nuv. Ejer købt af Peder Madsen, som havde købt af Jac. Christiansen. — Bygningerne staar væsentligst i Bindingsværk med Straatage. Petroleumsmotor er installeret.

Arythsminde, V. Egesborg Sogn. Postforb. og St.: Lou, hvortil c. 3 Km. Tlf. 39 over Lou Central. Gaarden ligger c. 11 Km. fra Næstved. Ejer: *Peter Oluf Stobbe*, som overtog Gaarden i 1909, er født i Snesere Sogn 22. Aug. 1885 og gift med *Marie Hansen*, født i Nr. Tvede.

Matr.-Nr. 22 af V. Egesborg. Hartkorn 5 Tdr. 2 Skpr. 2 Fdkr. 1 Alb. Ejendomsskyld 31,000 Kr. (efter ny Vurdering 43,000 Kr.). Brandassurance for Bygningerne 20,000 Kr. Areal 72 Tdr. Ld., deraf Ager 69, Mose 2, Have og Gaardsplads 1. Agermarken drives i en 8 Marksdrift: Havre, Brak, Vintersæd, Byg, Roer, Blandsæd og 2aars Græs. Jordens Bonitet er af blandet Beskaffenhed. Der holdes 14 Køer, 14 Stkr. Ungkvæg og Kalve og 1 Tyr af rød dansk Race, 5 Heste, 3 Plage og Føl. Sidste Aar solgtes c. 40 Fedesvin.

Arythsminde er Arvefæste under Gaunø. Den nuv. Ejer købte af Otto Andersen. — Bygningerne staar dels i Grundmur og dels i Bindingsværk med Straatage paa Avlsb. og Cementstenstag paa Hovedb. Jorderne ligger samlede om Gaarden.

H. Nielsens Gaard i V. Egesborg, V. Egesborg Sogn. Postforb. og St.: Lou, hvortil c. $2\frac{1}{2}$ Km. Gaarden ligger c. 11 Km. fra Næstved. Ejer: *Hans Nielsen*, som overtog Gaarden i 1877, er født i V. Egeborg 10. Febr. 1848 og gift med *Kirsten Hemmingsen*, født paa Ejendommen.

Matr.-Nr. 23a af V. Egesborg. Hartkorn 5 Tdr. 2 Skpr. $\frac{1}{2}$ Alb. Ejendomsskyld 28,000 Kr. (efter ny Vurdering 36,000 Kr.). Brandassurance for Bygningerne

13,000 Kr. Areal 44 Tdr. Ld., deraf Ager 39 ½, Eng 1 ½, Veje 2, Have og Gaardsplads 1. Agermarken drives i en 7 Marksdrift: Brak, Vintersæd, Byg, Roer, Havre og 2aars Græs. Der holdes 12 Køer, 8 Stkr. Ungkvæg og Kalve og 1 Tyr af rød dansk Race, 4 Heste, 1 Plag og 3 Faar. Sidste Aar solgtes c. 25 Fedesvin.

Gaarden, der er Arvefæste under Gaunø, har nuv. Ejer overtaget efter Svigerfaderen, Hemming Hansen, som havde faaet den efter Faderen, Hans Christensen. — Bygningerne er opførte i Bindingsværk med Straatage.

Hemmingshaab, V. Egesborg Sogn. Postforb. og St.: Lou, hvortil c. 3 ½ Km. Tlf. 52 over Lou Central. Gaarden ligger c. 12 Km. fra Næstved. Ejer: *Peter Georg Hansen*, som overtog Gaarden i 1910, er født i Karrebæk 17. Marts 1886 og gift med *Ida Larsen*, født i Olstrup.

Matr.-Nr. 26 af V. Egesborg. Hartkorn 6 Tdr. 2 Skpr. 2 ½ Alb. Ejendomsskyld 30,000 Kr. (efter ny Vurdering 40,000 Kr.). Brandassurance for Bygningerne 14,500 Kr. Areal c. 59 Tdr. Ld., deraf Ager 56 ½, Mose 1 ½, Have og



Hemmingshaab.

Gaardsplads 1. Agermarken drives i en 8 Marksdrift: Havre, Brak, Vintersæd, Roer, Byg, Blandsæd og 2aars Græs. Jordens Bonitet er for Størstedelen Lerdjord, en mindre Del er moseagtig. Der holdes 13 Køer, 13 Stkr. Ungkvæg og Kalve og 1 Tyr af rød dansk Race, c. 5 Heste og 2 Plage. Sidste Aar solgtes c. 60 Fedesvin.

Hemmingshaab er Arvefæste under Gaunø. Den nuv. Ejer købte af Hans Jørgen Hansens Enke, hvis afdøde Mand havde købt af Ole Hemmingsen, som havde faaet Ejendommen efter Svigerfaderen, Peter Rasmussen. — Bygningerne staar dels i Bindingsværk og dels i Grundmur med Straatage undtagen s. Længe, der bærer Tag af Bølgeblik. Petroleumsmotor er installeret. Jorderne er jævne og samlede ved Gaarden.

Nedergaard, V. Egesborg Sogn. Postforb. og St.: Lou, hvortil c. 3 ½ Km. Gaarden ligger c. 12 ½ Km. fra Næstved. Ejer: *Hans P. Jørgensen*, som overtog Gaarden i 1903, er født i Køng Sogn 24. Febr. 1871 og gift med *Karen Hansen*, født i V. Egesborg.

Matr.-Nr. 27 af V. Egesborg. Hartkorn 6 Tdr. 1 Skp. 3 Fdkr. ¾ Alb. Ejendomsskyld 29,000 Kr. (efter ny Vurdering 41,000 Kr.). Brandassurance for Bygningerne 15,000 Kr. Areal 57 Tdr. Ld., deraf Ager 52, Eng 4, Have og Gaardsplads 1. Agermarken drives i en 8 Marksdrift: Havre, Brak, Vintersæd, Byg, Roer, Blandsæd og 2aars Græs. Jordens Bonitet er letmuldet. Der holdes 11 Køer, 8 Stkr. Ungkvæg og Kalve og 1 Tyr af rød dansk Race, 4 Heste, 2 Plage og 2 Faar. Sidste Aar solgtes c. 20 Fedesvin.

Nedergaard blev købt til Arvefæste fra Gaunø af Jens Nerup; han solgte til Jens Jensen, af hvem Svogeren, den nuv. Ejer, købte. — Bygningerne staar i Bindingsværk med Straatage undtagen Staldlængen, der er grundmuret. Jorderne er flade med Gaarden midt i Marken.

Nymark, V. Egesborg Sogn. Postforb. og St.: Lou, hvortil c. 3 ½ Km. Tlf. 25 over Lou Central. Gaarden ligger c. 8 ½ Km. fra Næstved. Ejerinde: Enkefru *Johanne Hansen*, f. *Larsen*, som overtog Gaarden 1. Novbr. 1916, er født i Lundby og var gift med *P. Hansen*. Gaarden bestyres af Sønnen, *Ole Hansen*, født 5. Jan. 1883.

Matr.-Nr. 7a m. fl. af Myrup. Hartkorn 4 Tdr. 7 Skpr. $\frac{1}{2}$ Alb. Ejendoms-skyld 33,500 Kr. (efter ny Vurdering 40,000 Kr.). Areal 70 Tdr. Ld., deraf Ager 56, Eng og Bakker 12, Skov 1, Have og Gaardsplads 1. Agermarken drives i en 7 Marksdrift: Brak, Vintersæd, Byg, Roer og Blandsæd, Havre og 2aars Græs. Jordens Bonitet er letmuldet. Der holdes 18 Køer, 12 Stkr. Ungkvæg og Kalve



Nymark.

og 1 Tyr af rød dansk Race, 5 Heste og 2 Plage og 2 Faar. Sidste Aar solgtes c. 45 Fedesvin.

Nymark har tidligere hørt under Rønnebæksholm, men er nu ren Ejendom. P. Hansen købte 1880 af Jens Rasmussen. — De grundmurede Bygninger er nyopførte efter Brand; Hovedb. er tækket med Tegl og Avlsb. med Pap. Jorderne er samlede om Gaarden, der ligger kønt.

Rønnebæk Præstegaard, Rønnebæk Sogn. Postforb.: Næstved, hvortil c. $3\frac{1}{2}$ Km., og St.: Rønnebæk, hvortil c. 5 Minutters Gang. Nuv. Beneficiarius: Pastor *K. G. Brandt*, som tiltraadte Embedet 1911. Nuv. Forpagter: *Chr. Hansen*, som overtog Forpagtningen i 1913, er født i Gunderslev Sogn 11. Decbr. 1880 og gift med *Marie Andersen*, født i Næstelsø.

Matr.-Nr. 1b m. fl. af Rønnebæk. Hartkorn 3 Tdr. 2 Skpr. $1\frac{1}{4}$ Alb. Ejendomsskyld 34,000 Kr. Areal 20 Tdr. Ld., deraf Ager 19, Have og Gaardsplads 1. Agermarken drives i en 8 Marksdrift: Havre, benyttet Brak, Vintersæd, Byg, Roer, Blandsæd og 2aars Græs. Jordens Bonitet er lermuldet. Der holdes 8 Køer, 7 Stkr. Ungkvæg og Kalve af rød dansk Race og 2 Heste. Sidste Aar solgtes c. 25 Fedesvin.

Bygningerne, der er opførte efter Brand i 1899, er væsentlig grundmurede. Et Beboelseshus i Bindingsværk med Straatag samt en Hjælm tilhører Forpagteren. Benzinmotor driver de faste Maskiner.

Silkegaard, Rønnebæk Sogn. Postforb.: Næstved, hvortil c. $3\frac{1}{2}$ Km., og St.: Rønnebæk, hvortil c. $\frac{1}{2}$ Km. Ejer: *Søren Hansen*, som overtog Gaarden i 1873, er født i Fodby 13. Maj 1850 og gift med *Karoline Nielsen*, født i Hammer.

Matr.-Nr. 7 m. fl. af Rønnebæk. Hartkorn 5 Tdr. 2 Skpr. 2 Fdkr. $\frac{1}{2}$ Alb. Ejendomsskyld 31,000 Kr. (efter ny Vurdering 38,000 Kr.). Brandassurance for Bygningerne 23,800 Kr. Areal 44 Tdr. Ld., deraf Ager 43, Have og Gaardsplads 1. Agermarken drives i en 8 Marksdrift: Havre, benyttet Brak, Vintersæd, Roer, Byg, Blandsæd og 2aars Græs. Jordens Bonitet er god Muld. Der holdes 10 Køer, 11 Stkr. Ungkvæg og Kalve og 1 Tyr af rød dansk Race, 3 Heste og 2 Plage. Sidste Aar solgtes c. 20 Fedesvin.

Silkegaard har nuv. Ejer købt af Chr. Larsen, som købte den til Arvefæste fra Rønnebæksholm, og havde faaet den efter sin Fader, Lars Olsen. — Bygningerne er grundmurede med Straatage paa Avlsb. og Stentag paa Hovedb. Benzinmotor er installeret.

Nybækgaard, Rønnebæk Sogn. Postforb.: Næstved, hvortil c. $3\frac{1}{2}$ Km., og St.: Rønnebæk, hvortil c. $\frac{1}{2}$ Km. Ejer: *Jens P. Jeppesen*, som overtog Gaarden i 1886, er født i Vintersbølle 26. Novbr. 1846 og gift med *Ane Hansen*, født i Kostræde. Sønnen, *Hans P. Jeppesen*, født i Nr. Tvede 10. Maj 1878, er Medhjælper paa Gaarden.

Matr.-Nr. 8a m. fl. af Rønnebæk. Hartkorn 5 Tdr. 3 Skpr. 2 Alb. Ejendoms-

skyld 38,000 Kr. Brandassurance for Bygningerne 23,000 Kr. Areal 45 Tdr. Ld., deraf Ager 40, Eng 2, Mose 2, Have og Gaardsplads 1. Agermarken drives i en 8 Marksdrift: Halvbrak, Vintersæd, Roer, Byg, Blandkorn, 2½aars Græs og Havre.



Nybækgaard.

Jordens Bonitet er god Muld. Der holdes 10 Køer, 12 Stkr. Ungkvæg og Kalve og 1 Tyr af rød dansk Race, 4 Heste og 1 Plag. Sidste Aar solgtes c. 25 Fedesvin.

Nybækgaard er Arvefæste under Rønnebæksholm; den blev udflyttet i 1889. Den nuv. Ejer købte af Chr. Pedersen. Bygningerne staar i Grundmur med Straatage undtagen en Svinestald i Bindingsværk. De kuperede Jorder ligger samlede om Gaarden.

Grejsgaard, Rønnebæk Sogn. Postforb.: Næstved, hvortil c. 5 Km., og St.: Rønnebæk, hvortil c. 2½ Km. Ejer: *H. R. Hansen*, som overtog Gaarden 1. April 1916, er født paa Falster 4. Maj 1866 og gift med *Sofie Christensen*, født i København.

Matr.-Nr. 15a af Rønnebæk. Hartkorn 4 Tdr. 5 Skpr. 2 Fdkr. 1 Alb. Ejendomsskyld efter ny Vurdering 38,000 Kr. Brandassurance for Bygningerne 18,000 Kr. Areal 46 Tdr. Ld., deraf Ager 45, Have og Gaardsplads 1. Agermarken drives i en 9 Marksdrift: Havre, Brak, Vintersæd, Byg, Roer, Byg, Havre og 2aars Græs. Jordens Bonitet er væsentlig lermuldet. Der holdes 3 Køer, 15 Stkr. Ungkvæg og Kalve og 4 Heste. Sidste Aar solgtes 6 Fedesvin.

Grejsgaard har nuv. Ejer købt af R. P. Johansen. — Bygningerne staar dels i Grundmur og dels i Bindingsværk med Straatage. Petroleumsmotor er installeret. Jorderne er flade med Gaarden i den s. Side af Marken.

Snoghøjgaard, Rønnebæk Sogn. Postforb.: Næstved, hvortil c. 5½ Km., og St.: Rønnebæk, hvortil c. 2½ Km. Ejer: *Jens Rasmussen*, som overtog Gaarden i 1876.



Snoghøjgaard.

Matr.-Nr. 16 m. fl. af Rønnebæk. Hartkorn 5 Tdr. 2 Alb. Ejendomsskyld 28,000 Kr. (efter ny Vurdering 37,000 Kr.). Brandassurance for Bygningerne 19,000 Kr. Areal 54 Tdr. Ld., deraf Ager 50, Mose 1, Veje m. m. 2, Have og Gaardsplads 1. Agermarken drives i en 8 Marksdrift: benyttet Brak, Vintersæd, Byg, Roer, Havre, 2aars Græs og Havre. Jordens Bonitet er af blandet Beskaf-

fenhed. Der holdes 11 Køer, 12 Stkr. Ungkvæg og Kalve og 1 Tyr af rød dansk Race, 4 Heste og 2 Plage. Sidste Aar solgtes c. 15 Fedesvin.

Snoghøjgaard ligger c. 2 Km. SØ. for Rønnebæk By og blev købt til Arvefæste fra Rønnebæksholm af nuv. Ejer. — Bygningerne staar for Størstedelen i Bindingsværk med Straatage. Petroleumsmotor er installeret. Jorderne er bølgeformede med Gaarden midt i Marken.

J. Rasmussen ejer ligeledes et Sted paa c. 3½ Td. Ld. med en smuk, lille Lystskov, der ligger ved Siden af Gaarden.

Dalgaard, Rønnebæk Sogn. Postforb.: Næstved, hvortil c. 4 Km., og St.: Rønnebæk, hvortil c. 1½ Km. Ejer: *Ferd. Nielsen*, som overtog Gaarden i 1915, er født i Rønnebæk Sogn 13. Marts 1856 og gift med *Kristine Rasmussen*, født i V. Egesborg.

Matr.-Nr. 17a m. fl. af Rønnebæk. Hartkorn 4 Tdr. 1 Skp. 2 Fdkr. 2¼ Alb. Ejendomsskyld 33,000 Kr. Brandassurance for Bygningerne 18,000 Kr. Areal 50 Tdr. Ld., deraf Ager 45, Eng og Mose m. m. 4, Have og Gaardsplads 1. Agermarken drives i en 8 Marksdrift: Havre, benyttet Brak, Vintersæd, Roer, Byg, Blandsæd og 2aars Græs. Jordens Bonitet er af blandet Beskaffenhed. Der holdes 12 Køer, 12 Stkr. Ungkvæg og Kalve og 1 Tyr af rød dansk Race, 4 Heste, c. 4 Plage og Føl. Sidste Aar solgtes c. 35 Fedesvin.

Dalgaard blev frikøbt fra Rønnebæksholm af Lars Pedersen, der overdrog Ejendommen til sin Svigersøn, Jørgen Kristiansen, af hvem nuv. Ejer købte. — Bygningerne staar dels i Bindingsværk og dels i Grundmur. En Benzinmotor driver de faste Maskiner. Jorderne ligger samlede ved Gaarden.

Borup Krogaard, Rønnebæk Sogn. Postforb. og St.: Næstved, hvortil c. 6 Km. Tlf. 18 over Nyland Central. Ejer: *Jens P. Rasmussen*, som overtog Gaarden i 1881, er født paa Ejendommen 6. Jan. 1842 og gift med *Karen Marie Jørgensen*, født i Olstrup Sogn.

Matr.-Nr. 4 af Borup. Hartkorn 5 Tdr. 3 Skpr. 3 Fdkr. 1¼ Alb. Ejendomsskyld 30,000 Kr. (efter ny Vurdering 38,000 Kr.). Brandassurance for Bygningerne 20,000 Kr. Areal 52 Tdr. Ld., deraf Ager 44, Eng 3, Mose 3, Skov 1, Have og Gaardsplads 1. Agermarken drives i en 8 Marksdrift: Havre, benyttet Brak, Vintersæd, Byg, Roer, Byg og 2aars Græs. Jordens Bonitet er af blandet Beskaffenhed. Der holdes 14 Køer, 14 Stkr. Ungkvæg og Kalve og 1 Tyr af rød dansk Race, 5 Heste og 2 Plage. Sidste Aar solgtes c. 45 Fedesvin.

Borup Krogaard blev frikøbt fra Gaunø c. 1854 af nuv. Ejers Fader, Rasmus Jensen. — Bygningerne staar væsentligst i Bindingsværk med Straatage; en Stakhjælm bærer Paptag. Jorderne ligger samlede om Gaarden.

Enkefru M. Andersens Gaard i Stenstrup, Rønnebæk Sogn. Postforb. og St.: Næstved, hvortil c. 5 Km. Tlf. 691 over Næstved Central. Ejerinde: Enkefru *Magdalene Andersen*, f. *Nielsen*, som overtog Gaarden i 1896, er født i Arløsetorp og var gift med *Niels R. Andersen*.

Matr.-Nr. 2 m. fl. af Stenstrup. Hartkorn 5 Tdr. 1 Fdkr. 2¼ Alb. Ejendomsskyld 30,500 Kr. (efter ny Vurdering 37,000 Kr.). Brandassurance for Bygningerne 22,000 Kr. Areal 44½ Td. Ld., deraf Ager 42, Mose 1½, Have og Gaardsplads 1. Agermarken drives i en 8 Marksdrift: Havre, benyttet Brak, Vintersæd, Byg, Roer, Blandsæd og 2aars Græs. Jordens Bonitet er god Lermuld. Der holdes 15 Køer, 19 Stkr. Ungkvæg og Kalve og 1 Tyr af rød dansk Race, 4 Heste og 3 Plage. Sidste Aar solgtes c. 200 Fedesvin.

Gaarden hørte i sin Tid under Rønnebæksholm, men er nu ren Ejendom. N. R. Andersen købte af Hans Rasmussens Enke. — Hovedb. er grundmuret, og Avløb. staar væsentligst i Bindingsværk. Vindmotor er optillet.

Englebjerggaard, Rønnebæk Sogn. Postforb. og St.: Næstved, hvortil c. 5 Km. Ejer: *Peter Hansen*, som overtog Gaarden i 1891, er født i Køng Sogn 10. Juli 1855 og gift med *Karen Jensen*, født paa Ejendommen.

Matr.-Nr. 3a m. fl. af Stenstrup. Hartkorn 4 Tdr. 6 Skpr. 3 Fdkr. Ejendomsskyld 32,000 Kr. (efter ny Vurdering 40,000 Kr.). Brandassurance for Bygningerne 21,000 Kr. Areal 47 Tdr. Ld., deraf Ager 44, Mose 2, Have og Gaardsplads 1.

Agermarken drives i en 9 Marksdrift: Havre, benyttet Brak, Vintersæd, Roer, Byg, Roer, Byg og 2aars Græs. Jordens Bonitet er af blandet Beskaffenhed. Der holdes 15 Køer, 16 Stkr. Ungkvæg og Kalve og 1 Tyr af rød dansk Race, 4 Heste og 2 Plage. Sidste Aar solgtes c. 50 Fedesvin.



Englebjerregaard.

Englebjerregaard er frikøbt fra Rønnebæksholm. Den nuv. Ejer overtog Gaarden efter sin Svigerfader, Hans Jensen, som udflyttede den 1883 og havde faaet den efter Faderen, Jens Andersen. — Bygningerne staar dels i Grundmur og dels i Bindingsværk med Straatage; en lukket Stakhjælm han Spaantag. Vindmølle er opstillet.

Iglekjærgaard, Rønnebæk Sogn. Postforb. og St.: Næstved, hvortil c. 5 Km. Ejer: Sognefoged *Jul. Ferd. Ludvigsen*, som overtog Gaarden i 1895, er født i Stenstrup 10. Aug. 1858 og gift med *Marie Vincentsen*.

Matr.-Nr. 4a m. fl. af Stenstrup. Hartkorn 5 Tdr. 3 Skpr. 1 Fdkr. 2¼ Alb. Ejendomsskyld 32,000 Kr. (efter ny Vurdering 39,000 Kr.). Brandassurance for Bygningerne 25,500 Kr. Areal 47½ Td. Ld., deraf Ager 44, Eng og Mose 2½, Have



Iglekjærgaard.

og Gaardsplads 1. Agermarken drives i en 8 Marksdrift: Havre, benyttet Brak, Vintersæd, Byg, Roer, Blandsæd og 2aars Græs. Jordens Bonitet er god Lermuld. Der holdes 12 Køer, 14 Stkr. Ungkvæg og Kalve og 1 Tyr af rød dansk Race, 4 Heste og 3 Plage. Sidste Aar solgtes c. 35 Fedesvin.

Iglekjærgaard har nuv. Ejer faaet efter Faderen, Rasmus Ludvigsen, som havde købt den til Arvefæste fra Rønnebæksholm. — De grundmurede Bygninger er opførte i 1902, da Gaarden blev udflyttet fra Byen; Hovedb. bærer Cementstenstag, Avlsb. Rørtage. Gaarden ligger midt paa den n. Side af Marken.

Provstegaard, Rønnebæk Sogn. Postforb. og St.: Næstved, hvortil c. 5 Km. Ejer: *Ole Nielsen*, som overtog Gaarden i 1874, er født i Raklev 23. Juni 1845 og gift med *Ane Pedersen*, født i Reerslev Sogn.

Matr.-Nr. 5a m. fl. af Stenstrup. Hartkorn 5 Tdr. 3 Fdkr. 1¼ Alb. Ejendomsskyld 29,000 Kr. (efter ny Vurdering 35,000 Kr.). Areal 54 Tdr. Ld., deraf Ager 49, Eng 2, Mose 2, Have og Gaardsplads 1. Agermarken drives i en 8 Marksdrift: Havre, benyttet Brak, Vintersæd, Byg, Roer, Blandsæd og 2aars Græs. Jordens Bonitet er af blandet Beskaffenhed. Der holdes 16 Køer, 13 Stkr. Ung-

kvæg og Kalve og 1 Tyr af rød dansk Race, 4 Heste og 3 Plage. Sidste Aar solgtes c. 60 Fedesvin.



Provstegaard.

Provstegaard ligger ved Vordingborg Landevej c. 1½ Km. SV. for Stenstrup By. Den nuv. Ejer fik Gaarden efter Svigerfaderen, Niels Jensen, som i 1850erne købte den til Arvefæste og kort Tid efter til ren Ejendom fra Rønnebæksholm. — Bygningerne er væsentlig opførte i Bindingsværk med Straatage. Jorderne er bølgeformede og samlede ved Gaarden.

Manglebjerggaard, Rønnebæk Sogn. Postforb. og St.: Næstved, hvortil c. 4 Km. Ejer: Niels P. Sørensen, som overtog Gaarden i 1910, er født paa Ejendommen 2. Marts 1876 og gift med Kristine Andersen, født i Herlufmagle.

Matr.-Nr. 6 m. fl. af Stenstrup. Hartkorn 5 Tdr. 3 Skpr. 1 Fdkr. ½ Alb. Ejendomsskyld 28,000 Kr. (efter ny Vurdering 36,000 Kr.). Brandassurance for Bygningerne 11,500 Kr. Areal 52 Tdr. Ld., deraf Ager 48, Eng 3, Have og Gaards-



Manglebjerggaard.

plads 1. Agermarken drives i en 8 Marksdrift: Havre, benyttet Brak, Vintersæd, Byg, Roer, Blandsæd og 2aars Græs. Jordens Bonitet er væsentlig lermuldet. Der holdes 15 Køer, 12 Stkr. Ungkvæg og Kalve og 1 Tyr af rød dansk Race, 5 Heste, 2 Plage og 1 Faar. Sidste Aar solgtes c. 30 Fedesvin.

Manglebjerggaard blev købt til Arvefæste 1871 fra Rønnebæksholm af nuv. Ejers Fader, Ole P. Sørensen, som havde faaet Gaarden efter sin Fader, Søren Olsen. — Bygningerne staar væsentlig i Bindingsværk med Straatage. Jorderne ligger samlede ved Gaarden.

P. N. Kristensens Gaard i Stenstrup, Rønnebæk Sogn. Postforb. og St.: Næstved, hvortil c. 4 Km. Ejer: Poul N. Kristensen, som overtog Gaarden i 1872, er født paa Ejendommen 26. Juni 1843.

Matr.-Nr. 7a m. fl. af Stenstrup. Hartkorn 4 Tdr. 1 Skp. 3 Fdkr. ¾ Alb. Ejendomsskyld 30,000 Kr. (efter ny Vurdering 33,000 Kr.). Brandassurance for Bygningerne 10,000 Kr. Areal 44 Tdr. Ld., deraf Ager 42, Mose 1, Have og Gaardsplads 1. Agermarken drives i en 8 Marksdrift: Havre, benyttet Brak, Vintersæd, Byg, Roer, Blandsæd og 2aars Græs. Jordens Bonitet er væsentlig stærk Lermuld. Der holdes 12 Køer, 6 Stkr. Ungkvæg og Kalve og 1 Tyr af rød dansk Race, 4 Heste, 2 Plage og Føl. Sidste Aar solgtes c. 30 Fedesvin.

Gaarden blev 1853 frikøbt fra Rønnebæksholm af Peder Hansen; denne efterfulgtes af sin Stedsøn, Kristen Jensen, den nuv. Ejers Fader. — Bygningerne staar i Bindingsværk med Straatage. Benzin- og Petroleumsmotor er installeret.

N. P. Hansens Gaard i Sipperup, Rønnebæk Sogn. Postforb. og St.: Næstved, hvortil c. 6 Km. Ejer: *Niels P. Hansen*, som overtog Gaarden i 1907, er født paa Ejendommen 28. Juni 1859 og gift med *Rasmine Jensen*, født i Rettestrup.

Matr.-Nr. 8a af Sipperup. Hartkorn 5 Tdr. 3 Skpr. 2 Fdkr. Ejendomsskyld 33,000 Kr. (efter ny Vurdering 39,000 Kr.). Brandassurance for Bygningerne 13,600 Kr. Areal 47½ Td. Ld., deraf Ager 46½, Have og Gaardsplads 1. Ager-



N. P. Hansens Gaard.

marken drives i en 8 Marksdrift: Havre, benyttet Brak, Vintersæd, Byg, Roer, Blandsæd og 2aars Græs. Jordens Bonitet er hovedsagelig lermuldet. Der holdes 14 Køer, 14 Stkr. Ungkvæg og Kalve og 1 Tyr af rød dansk Race, 4 Heste, 1 Plag og 2 Faar. Sidste Aar solgtes c. 30 Fedesvin.

Den nuv. Ejer overtog Ejendommen efter sin Plejefader, Niels Pedersen, som 1880 købte den til Arvefæste fra Rønnebæksholm; hans Hustru, nuv. Ejers Tante, havde faaet Gaarden efter Ejerens Bedstefader, N. Rasmussen. — Bygningerne er dels grundmurede og dels opførte i Bindingsværk. — Jorderne er bølgeformede med Gaarden, der ligger højt, i deres s. Side.

Sipperup Skallegaard, Rønnebæk Sogn. Postforb. og St.: Næstved, hvortil c. 4 Km. Ejer: *N. P. Nielsen*, som overtog Gaarden i 1897, er født paa Ejendommen 10. Septbr. 1863 og gift med *Sofie Rasmussen*, født i Rønnebæk.



Sipperup Skallegaard.

Matr.-Nr. 11a m. fl. af Sipperup. Hartkorn 4 Tdr. 6 Skpr. 3 Fdkr. 1¼ Alb. Ejendomsskyld 33,000 Kr. (efter ny Vurdering 42,000 Kr.). Brandassurance for Bygningerne 23,900 Kr. Areal 52 Tdr. Ld., deraf Ager 39, Eng 10, Mose 2, Have og Gaardsplads 1. Agermarken drives i en 8 Marksdrift: Havre, benyttet Brak, Vintersæd, Byg, Roer, Blandsæd eller Byg og 2aars Græs. Der holdes c. 16 Køer,

14 Stkr. Ungkvæg og Kalve og 1 Tyr af rød dansk Race, 4 Heste, c. 3 Plage og Føl. Sidste Aar solgtes c. 40 Fedesvin.

Sipperup Skallegaard har nuv. Ejer overtaget efter sin Fader, Sognefoged Jørgen Nielsen, hvis Fader, Niels Andersen, frikøbte Ejendommen fra Gaungø; han havde overtaget den efter sin Fader, Anders Nielsen. — Bygningerne staar for Størstedelen i Grundmur; n. Længe og et Materialhus er opførte i Bindingsværk. Vindmotor er opstillet. Jorderne er flade med Gaarden i deres s. Side.

Baarse Herred.

Bjerremarksgaard, Vordingborg Landsogn. Postforb. og St.: Vordingborg, hvortil c. 3 Km. Tlf. 166 over Vordingborg Central. Ejer: *Hans P. Hansen*, som overtog Gaarden i 1912, er født paa Ejendommen 29. Oktbr. 1885 og gift med *Kristine Hansen*, født i Ørslev Sogn. Matr.-Nr. 1aa af Bjerremarken. Hartkorn 2 Tdr. 6 Skpr. 2½ Alb. Ejendoms-skyld 33,000 Kr. (efter ny Vurdering 45,000 Kr.). Brandassurance for Bygningerne 24,000 Kr. Areal 70 Tdr. Ld., deraf Ager 50, Mose 19, Have og Gaardsplads 1.



Bjerremarksgaard.

Agermarken drives i en 7 Marksdrift: Brak, Vintersæd, Sukkerroer, Blandkorn, Havre og 2aars Græs. Jordens Bonitet er dels Sandmuld og dels Lerjord. Der holdes 15 Køer, 14 Stkr. Ungkvæg og Kalve og 1 Tyr af rød dansk Race, 8 Heste, 3 Plage og 3 Faar. Sidste Aar solgtes c. 20 Fedesvin.

Bjerremarksgaard er i sin Tid frikøbt fra Øbjerggaard. Den nuv. Ejer overtog Gaarden efter Faderen, Jacob Hansen, som havde købt af et Konsortium. — Bygningerne staar i Grundmur med Tage af Pap og Straa. Petroleumsmotor er installeret. De bakkede Jorder ligger samlede ved Gaarden.

Rosgaard, Vordingborg Landsogn. Postforb.: Vordingborg, og St.: Nyraad, hvortil c. 2 Km. Gaarden ligger c. 4 Km. fra Vordingborg. Ejer: *Peder Hansen*,



Rosgaard.

som overtog Gaarden i 1895, er født paa Ejendommen 3. Septbr. 1866 og gift med *Martha Andersen*, født i Bakkebølle 25. April 1871.

Matr.-Nr. 1 m. fl. af Græsbjerg. Hartkorn 4 Tdr. 5 Skpr. 1 Fdkr. Ejendomsskyld 29,000 Kr. (efter ny Vurdering 32,000 Kr.). Brandassurance for Bygningerne 22,000 Kr. Areal 54 Tdr. Ld., deraf Ager 52, Kær og Mose 1, Have og Gaardsplads 1. Agermarken drives i en 7 Marksdrift: benyttet Brak, Vintersæd, Roer, Byg, Blandsæd, Græs og Havre. Jordens Bonitet er af blandet Beskaffenhed. Der holdes 16 Køer, 13 Stkr. Ungkvæg og Kalve og 1 Tyr af rød dansk Race, 4 Heste, 2 Plage og Føl samt 1 Faar. Sidste Aar solgtes c. 45 Fedesvin.

Rosgaard har nuv. Ejer overtaget efter sin Moder, Hans Niensens Enke, hvis afdøde Mand havde købt den til Arvefæste fra Marielyst. — Bygningerne staa væsentligst i Grundmur. Hovedb. har Tegtag. Petroleumsmotor er installeret. Jorderne er kuperede og ligger samlede om Gaarden, der 1872 blev udflyttet.

Kildegaard, Vordingborg Landsogn. Postforb.: Nyraad, og St.: Bakkebølle, hvortil c. 1 Km. Gaarden ligger c. 5½ Km. fra Vordingborg. Ejer: *Jens P. Hansen*, som overtog Gaarden i 1901, er født i Kallehave Sogn 18. Oktbr. 1857 og gift med *Johanne Rasmussen*, født i Tisvilde 22. Septbr. 1882.

Matr.-Nr. 3a m. fl. af Bakkebølle. Hartkorn 4 Tdr. 6 Skpr. 2 Fdkr. 17/8 Alb. Ejendomsskyld 29,000 Kr. (efter ny Vurdering 32,000 Kr.). Areal 40 Tdr. Ld., deraf Ager 39, Have og Gaardsplads 1. Agermarken drives i en 7 Marksdrift: Halvbrak, Vintersæd, Roer, Byg, Havre og 2aars Græs. Jordens Bonitet er af blandet Beskaffenhed. Der holdes 14 Køer, 6 Stkr. Ungkvæg og Kalve og 1 Tyr af rød dansk Race, 3 Heste, 2 Plage og Føl. Sidste Aar solgtes c. 35 Fedesvin.

Kildegaard har nuv. Ejer overtaget efter sin Fader, Anders Hansen, der ligeledes havde den efter sin Fader, Hans Rasmussen. — Bygningerne er for Størstedelen opførte af nuv. Ejer efter Brand i 1912 og staa i Grundmur; en Hjælm er af Træ. Jorderne er samlede om Gaarden.

Holberggaard, Vordingborg Landsogn. Postforb.: Nyraad, og St.: Bakkebølle, hvortil c. 10 Minutters Gang. Gaarden ligger c. 5 Km. fra Vordingborg. Ejer: *Hans P. Hansen Holberg*, som overtog Gaarden i 1904, er født paa Ejendommen 17. Decbr. 1860. Gaarden er bortforpagtet til *Hovmann*.

Matr.-Nr. 13a m. fl. af Bakkebølle. Hartkorn 4 Tdr. 4 Skpr. 3 Fdkr. 2 Alb. Ejendomsskyld 32,000 Kr. (efter ny Vurdering 36,000 Kr.). Brandassurance for Bygningerne 30,000 Kr. Areal 48 Tdr. Ld., deraf Ager 47, Have og Gaardsplads 1. Agermarken drives i en 8 Marksdrift: benyttet Brak, Vintersæd, Byg, Roer, Blandsæd, Havre og 2aars Græs. Jordens Bonitet er lermuldet. Der holdes 16 Køer, 13 Stkr. Ungkvæg og Kalve og 1 Tyr af rød dansk Race, 4 Heste og 2 Plage. Sidste Aar solgtes c. 45 Fedesvin.

Holberggaard har nuv. Ejer faaet efter Faderen, Hans Hansen, som havde overtaget den efter sin Fader, Hans Petersen. — Bygningerne er grundmurede med Skiferiag paa Hovedb. og Pap- og Straatage paa Avlsb.

J. P. Rasmussens Gaard i Bakkebølle, Vordingborg Landsogn. Postforb. og St.: Nyraad, hvortil c. 2 Km. Gaarden ligger c. 5 Km. fra Vordingborg. Ejer: *Jens P. Rasmussen*, som overtog Gaarden i 1883, er født paa Ejendommen 3. Juli 1850 og gift med *Johanne Nielsen*, født i Bakkebølle 27. Novbr. 1857.

Matr.-Nr. 16a m. fl. af Bakkebølle. Hartkorn 5 Tdr. 5 Skpr. 3 Fdkr. 1¼ Alb. Ejendomsskyld 30,000 Kr. (efter ny Vurdering 38,000 Kr.). Brandassurance for Bygningerne 25,000 Kr. Areal 58 Tdr. Ld., deraf Ager 50, Eng og Mose 7, Have og Gaardsplads 1. Agermarken drives i en 8 Marksdrift: Brak, Vintersæd, Byg, Roer, Blandsæd, 2aars Græs og Havre. Jordens Bonitet er sandmuldet. Der holdes c. 14 Køer, 15 Stkr. Ungkvæg og Kalve og 1 Tyr af rød dansk Race, 4 Heste og 2 Plage. Sidste Aar solgtes c. 30 Fedesvin.

Den nuv. Ejer fik Gaarden efter Faderen, Rasmus Petersen, som havde faaet den efter sin Fader, Peter Madsen. — Bygningerne staa i Bindingsværk med Straatage undtagen n. Lønge, der er grundmuret. Jorderne ligger samlede om Gaarden.

Strandgaard, Kallehave Sogn. Postforb. og St.: Kallehave, hvortil c. 1½ Km. Tlf. 15 over Kallehave Central. Gaarden ligger c. 15 Km. fra Vordingborg. Ejer:

Hans Hansen, som overtog Gaarden i 1894, er født paa Ejendommen 25. Juni 1871 og gift med *Maren Kirstine Hansen*, født i Kallehave 1. Decbr. 1873.

Matr.-Nr. 4a m. fl. af Kallehave. Hartkorn 6 Tdr. 1 Skp. 3 Fdkr. 1½ Alb. Ejendomsskyld 34,600 Kr. (efter ny Vurdering 42,000 Kr.). Brandassurance for Bygningerne 13,000 Kr. Areal 48 Tdr. Ld., deraf Ager 40, Eng 7, Have og Gaardsplads 1. Agermarken drives i en 7 Marksdrift: Brak, Vintersæd, Sukkerroer, Byg, Blandkorn, Græs og Havre. Jordens Bonitet er lermuldet. Der holdes 15 Køer, 7 Stkr. Ungkvæg og Kalve og 1 Tyr af rød dansk Race, 4 Heste, 3 Plage og Føl. Sidste Aar solgtes c. 35 Fedesvin.

Den nuv. Ejer overtog Ejendommen efter sin Fader, *Hans Jacobsen*, hvis Fader, *Jacob Hansen*, ligeledes havde haft den. — Bygningerne er opførte i Grundmur med Cementstenstag paa Hovedb. og Straatage paa Avlsb.

Olsensminde, Kallehave Sogn. Postforb. og St.: Kallehave, hvortil c. 1½ Km. Gaarden ligger c. 15½ Km. fra Vordingborg. Ejer: *Chr. Hansen*, som overtog Gaarden i 1913, er født i Kastrup Sogn 28. Septbr. 1890.

Matr.-Nr. 5a m. fl. af Kallehave. Hartkorn 5 Tdr. 3 Skpr. 3 Fdkr. 1½ Alb. Ejendomsskyld 32,000 Kr. (efter ny Vurdering 40,000 Kr.). Brandassurance for Bygningerne 20,000 Kr. Areal 40 Tdr. Ld., deraf Ager 39, Have og Gaardsplads 1. Agermarken drives i en fri 8 Marksdrift: Roer og Staldfoder, Sukkerroer, Byg, Roer, Blandsæd, 6rd. Byg, Havre og Græs. Jordens Bonitet er lermuldet. Der holdes 11 Køer, 10 Stkr. Ungkvæg og Kalve og 1 Tyr af rød dansk Race, 4 Heste og 3 Plage. Sidste Aar solgtes c. 40 Fedesvin.

Olsensminde har nuv. Ejer faaet efter Svigermoderen, *Jeppe Olsens Enke*; *J. Olsen* havde faaet Ejendommen efter sin Fader, *Ole Rasmussen*. — Bygningerne staar væsentligst i Grundmur. Petroleumsmotor er installeret. Jorderne ligger samlede.

Toftevang, Kallehave Sogn. Postforb. og St.: Kallehave, hvortil c. 2 Km. Tlf. 21 over Kallehave Central. Gaarden ligger c. 15½ Km. fra Vordingborg. Ejer: Sognefoged *Hans Jørgensen*, som overtog Gaarden i 1881, er født i Kallehave 3. Aug. 1852 og gift med *Anna Kirstine Nielsen*, født paa Ejendommen 19. Juli 1858.

Matr.-Nr. 6a af Kallehave. Hartkorn 6 Tdr. 5 Skpr. 1 Fdkr. Ejendomsskyld 33,000 Kr. (efter ny Vurdering 42,000 Kr.). Areal 48 Tdr. Ld., deraf Ager 47, Have og Gaardsplads 1. Agermarken drives i en 8 Marksdrift: Havre, Brak, Vintersæd, Byg, Roer, Blandsæd og 2aars Græs. Jordens Bonitet er stærk Lermuld. Der holdes 16 Køer, 7 Stkr. Ungkvæg og Kalve og 1 Tyr af rød dansk Race og 4 Heste. Sidste Aar solgtes c. 35 Fedesvin.

Den nuv. Ejer fik Toftevang efter Svigerfaderen, *Niels Hansen*, som havde faaet den ved sit Ægteskab med *Hans Mortensens Datter*. — Hovedb. staar i Grundmur og Avlsb. i Bindingsværk, alle med Straatage.

Guldhøj, Kallehave Sogn. Postforb. og St.: Kallehave, hvortil c. 2 Km. Gaarden ligger c. 15½ Km. fra Vordingborg. Ejer: *Chr. Andersen*, som overtog Gaarden i 1917, er født i Damsholte 21. Septbr. 1874 og gift med *Marie Kristiansen*.

Matr.-Nr. 7a m. fl. af Kallehave. Hartkorn 5 Tdr. 7 Skpr. 2 Fdkr. ¼ Alb. Ejendomsskyld 31,500 Kr. (efter ny Vurdering 32,500 Kr.). Brandassurance for Bygningerne 17,000 Kr. Areal 42½ Td. Ld., deraf Ager 41½, Have og Gaardsplads 1. Agermarken drives i en 8 Marksdrift: Halvbrak, Vintersæd, Sukkerroer, Byg, Blandsæd, Roer, Byg og 1½ aars Græs. Jordens Bonitet er lermuldet. Der holdes 16 Køer, 16 Stkr. Ungkvæg og Kalve og 1 Tyr af rød dansk Race, 4 Heste, 2 Plage og 3 Faar. Sidste Aar solgtes c. 50 Fedesvin.

Guldhøj har nuv. Ejer købt af *Jacob J. Christensen*, som havde købt af sin Svoger, *Peter Hansen*, som fulgte efter sin Fader, *Hans Andersen*. — Bygningerne staar dels i Grundmur og dels i Bindingsværk med Straatage.

Rbjerggaard, Kallehave Sogn. Postforb. og St.: Kallehave, hvortil c. 1½ Km. Gaarden ligger c. 17 Km. fra Vordingborg. Ejer: *Lars Jensen*, som overtog Gaarden i 1909, er født paa Ejendommen 10. Febr. 1878 og gift med *Marie Hansen*, født i Horslunde paa Lolland 9. April 1885.

Matr.-Nr. 14a af Kallehave. Hartkorn 4 Tdr. 6 Skpr. 2 Fdkr. Ejendomsskyld 35,000 Kr. (efter ny Vurdering 40,000 Kr.). Brandassurance for Bygningerne 16,000 Kr. Areal 40 Tdr. Ld., deraf Ager 39, Have og Gaardsplads 1. Agermarken drives i en 8 Marksdrift: Brak, Vintersæd, Byg, Roer, Blandsæd, 2aars Græs og Havre. Jordens Bonitet er Lermuld. Der holdes 11 Køer, 4 Stkr. Ungkvæg og



Rubjerggaard.

Kalve af rød dansk Race, 4 Heste, 2 Plage og 3 Faar. Sidste Aar solgtes c. 35 Fedesvin.

Rubjerggaard blev fri Ejendom for c. 300 Aar siden, da Staten købte Petersgaard, hvor den hørte under. Nuv. Ejer overtog Ejendommen efter Faderen, Lars Jensen, hvis Fader, Jens Rasmussen, og Bedstefader, Rasmus Olsen, ligeledes havde ejet Gaarden. — Hovedb. staar i Grundmur med Stentag og Avlsb. i Bindingsværk med Straatage. Jorderne ligger samlede om Gaarden.

A. J. Nielsens Gaard i Viemose, Kallehave Sogn. Postforb. og St.: Viemose, hvortil c. 10 Minutters Gang. Gaarden ligger c. 16 Km. fra Vordingborg. Ejer: *Andr. Johs. Nielsen*, som overtog Gaarden i 1908, er født i Damsholte 1. Maj 1868 og gift med *Anna Hansen*, født paa Bogø 17. Novbr. 1875.

Matr.-Nr. 3a m. fl. af Viemose. Hartkorn 5 Tdr. 7 Skpr. 2 Alb. Ejendomsskyld 33,000 Kr. (efter ny Vurdering 40,000 Kr.). Brandassurance for Bygningerne



A. J. Nielsens Gaard.

21,000 Kr. Areal 40 Tdr. Ld., deraf Ager 39, Have og Gaardsplads 1. Agermarken drives i en 9 Marksdrift: Brak, Vintersæd, Roer, Byg, Roer og Vikkehavre, Blandsæd, Rødkløver, Havre, Kløver og Rajræs. Jordens Bonitet er Lermuld. Der holdes 14 Køer, 9 Stkr. Ungkvæg og Kalve og 1 Tyr af rød dansk Race, 4 Heste og 1 Plag. Sidste Aar solgtes c. 35 Fedesvin.

Den nuv. Ejer købt Gaarden af Hans Rasmussen, som havde faaet den efter Faderen, Rasmus Hansen. — Bygningerne er grundmurede med Skifertag paa Hovedb. og Blik- og Straatage paa Avlsb.; de er opførte 1878 af H. Rasmussen.

Christianshøj, Kallehave Sogn. Postforb. og St.: Viemose, hvortil c. 10 Minutters Gang. Gaarden ligger c. 16 Km. fra Vordingborg. Ejer: *Peder Schmidt*, som overtog Gaarden i 1917, er født i Skjærbæk. Gaarden er bortforpagtet til Sønnen, *Chr. Schmidt*.

Matr.-Nr. 4 m. fl. af Viemose. Hartkorn 5 Tdr. 1 Fdkr. $\frac{3}{4}$ Alb. Ejendoms-skyld 33,000 Kr. (efter ny Vurdering 40,000 Kr.). Brandassurance for Bygningerne 22,000 Kr. Areal 40 Tdr. Ld., deraf Ager 39, Have og Gaardsplads 1. Agermarken drives i en fri Marksdrift med Frøavl og Sukkerroer. Jordens Bo-



Christianshøj.

nitet er Lermuld. Der holdes 12 Køer, 8 Stkr. Ungkvæg og Kalve af rød dansk Race, 4 Heste, 1 Plag og 2 Faar. Sidste Aar solgtes c. 40 Fedesvin.

Christianshøj er ren Ejendom, men har tidligere hørt under Petersgaard. — Bygningerne er dels grundmurede, dels opførte i Bindingsværk, alle med Straatage. Petroleumsmotor er installeret.

Dyrehøjgaard, Kallehave Sogn. Postforb. og St.: Viemose, hvortil c. 3 Minutters Gang. Gaarden ligger c. 16 Km. fra Vordingborg. Ejer: *Oluf Jørgensen*, som overtog Gaarden i 1916, er født i Fanefjord Sogn 29. Juli 1878 og gift med *Anna Nielsen*, født sammesteds 10. Febr. 1877.

Matr.-Nr. 6a m. fl. af Viemose. Hartkorn 3 Tdr. 3 Skpr. 1 Fdkr. Ejendoms-skyld efter ny Vurdering 27,000 Kr. Brandassurance for Bygningerne 15,000 Kr.



Dyrehøjgaard.

Areal 26 Tdr. Ld., deraf Ager 24 $\frac{1}{2}$, Mose $\frac{1}{2}$, Have og Gaardsplads 1. Agermarken drives i en 8 Marksdrift: Halvbrak, Vintersæd, Sukkerroer, Byg, Kløver, Havre, Staldfoder og Blandsæd og Kløver. Jordens Bonitet er lermuldet. Der holdes 10 Køer, 10 Stkr. Ungkvæg og Kalve af rød dansk Race, 4 Heste og 4 Faar. Sidste Aar solgtes c. 25 Fedesvin.

Dyrehøjgaard har nuv. Ejer købt af Hans Christoffersen, som havde faaet den efter sine Forældre. — Bygningerne staar dels i Grundmur, dels i Bindingsværk med Straatage. Gaarden var tidligere større, og Ejendomsskylden var da 33,000 Kr.

Ellemosegaard, Kallehave Sogn. Postforb. og St.: Viemose, hvortil c. 2 Km. Gaarden ligger c. 14 Km. fra Præstø. Ejerinde: Enkefru *Ellen Hansen*, f. *Nielsen*, som overtog Gaarden i 1912, var gift med *Rasmus Hansen*.

Matr.-Nr. 10a m. fl. af Viemose. Hartkorn 5 Tdr. 1 Skp. 1 Fdkr. 1 $\frac{1}{4}$ Alb. Ejendomsskyld 33,000 Kr. (efter ny Vurdering 40,000 Kr.). Brandassurance for

Bygningerne 19,000 Kr. Areal 45 Tdr. Ld., deraf Ager 44, Have og Gaardsplads 1. Agermarken drives i en 9 Marksdrift: benyttet Brak, Vintersæd, Byg, Roer, Roer og Vikkehavre, Blandsæd, 2aars Græs og Havre. Jordens Bonitet er lermuldet. Der holdes 16 Køer, 7 Stkr. Ungkvæg og Kalve og 1 Tyr af rød dansk Race, 4 Heste, 3 Plage og Føl. Sidste Aar solgtes c. 50 Fedesvin.

Ellemosegaard havde Rasmus Hansen købt af Anders Nielsen. — Bygningerne staar i Bindingsværk med Straatage. Jorderne ligger samlede om Gaarden.

J. Jensens Gaard i Nr. Viemose, Kallehave Sogn. Postforb. og St.: Viemose, hvortil c. 4 Km. Gaarden ligger c. 15 Km. fra Vordingborg. Ejer: *Jac. Jensen*, som overtog Gaarden i 1877, er født paa Ejendommen 13. Decbr. 1847.

Matr.-Nr. 13 af Viemose. Hartkorn 6 Tdr. 1 Skp. 1 Fdkr. 2¼ Alb. Ejendomsskyld 34,000 Kr. (efter ny Vurdering 42,000 Kr.). Brandassurance for Bygningerne 18,000 Kr. Areal 47 Tdr. Ld., deraf Ager 45, Mose 1, Have og Gaardsplads 1.



J. Jensens Gaard.

Agermarken drives i en 8 Marksdrift: benyttet Brak, Vintersæd, Byg, Roer, Byg eller Blandsæd, 2aars Græs og Havre. Jordens Bonitet er lermuldet. Der holdes c. 12 Køer, 8 Stkr. Ungkvæg og Kalve af rød dansk Race, 4 Heste, 2 Plage og 2 Faar. Sidste Aar solgtes c. 35 Fedesvin.

Gaarden har i ældre Tid hørt under Petersgaard, men er nu ren Ejendom; den blev udflyttet i 1805. Den nuv. Ejer fik Gaarden efter Faderen, Jens Hansen, som havde faaet den efter sin Fader, Hans Jeppesen, hvis Fader, Jeppe Rasmussen, ligeledes havde ejet den. — Hovedb. er grundmuret med Skifertag, og Avlsb. staar væsentlig i Bindingsværk med Straatage. Jorderne ligger samlede om Gaarden.

Bakkegaard, Kallehave Sogn. Postforb. og St.: Viemose, hvortil c. 1½ Km. Gaarden ligger c. 13 Km. fra Præstø. Ejer: *Carl Hansen*, som overtog Gaarden i



Bakkegaard.

1898, er født i Ørslev 3. Aug. 1874 og gift med *Johanne Rasmussen*, født i Mern Sogn 2. Jan. 1878.

Matr.-Nr. 15a af Viemose. Hartkorn 5 Tdr. 2 Skpr. 3 Fdkr. 1½ Alb., Skovskuld 1 Fdkr. Ejendomsskuld 31,000 Kr. (efter ny Vurdering 38,000 Kr.). Brandassurance for Bygningerne 12,000 Kr. Areal 41½ Td. Ld., deraf Ager 40, Skov ½, Have og Gaardsplads 1. Agermarken drives i en 8 Marksdrift: benyttet Brak, Hvede, Byg, Frøgræs, Roer, Blandsæd, Græs og Havre. Jordens Bonitet er lermuldet. Der holdes 12 Køer, 10 Stkr. Ungkvæg og Kalve og 1 Tyr af rød dansk Race, 4 Heste og 2 Plage. Sidste Aar solgtes c. 40 Fedesvin.

Bakkegaard hørte oprindeligt under Petersgaard, hvorfra den blev frikøbt allerede i det 17. Aarh. Den nuv. Ejer købte Gaarden af Jens Mortensen, som havde fået den ved sit Ægteskab med Enken efter Ole Jensen. — Bygningerne staar i Bindingsværk med Straatage.

Bøgelund, Kallehave Sogn. Postforb. og St.: Viemose, hvortil c. 1½ Km. Tlf. 26 over Kallehave Central. Gaarden ligger c. 13 Km. fra Præstø. Ejer: *Niels Jørg. Nielsen*, som overtog Gaarden i 1906, er født paa Møen 14. April 1879 og gift med *Kristine Pedersen*, født i Mern 16. Septbr. 1886.

Matr.-Nr. 16a af Viemose. Hartkorn 5 Tdr. 2 Skpr. 1¼ Alb. Ejendomsskuld 29,000 Kr. (efter ny Vurdering 36,000 Kr.). Brandassurance for Bygningerne



Bøgelund.

16,400 Kr. Areal 38 Tdr. Ld., deraf Ager 36, Eng, Mose m. m. 1, Have og Gaardsplads 1. Agermarken drives i en 9 Marksdrift: Halvbrak, Vintersæd, Roer, Byg, Roer, Byg, Græs og Havre, Frøgræs og Staldfoder. Jordens Bonitet er lermuldet. Der holdes 12 Køer, 10 Stkr. Ungkvæg og Kalve og 1 Tyr af rød dansk Race, 4 Heste, 2 Plage og Føl. Sidste Aar solgtes c. 45 Fedesvin.

Bøgelund har oprindeligt hørt under Petersgaard. Den nuv. Ejer købte af Jørgen Christensen, som fire Aar tidligere havde overtaget Gaarden efter Jens Nielsen, der var fulgt efter sin Fader. — Bygningerne staar dels i Grundmur, og dels i Bindingsværk med Sten- og Straatage. Petroleumsmotor er installeret.

Enkefru A. K. Jørgensens Gaard i Viemose, Kallehave Sogn. Postforb. og St.: Viemose, hvortil c. 1½ Km. Gaarden ligger c. 13 Km. fra Præstø. Ejer-



Enkefru A. K. Jørgensens Gaard.

inde: Enkefru *Alborg Kristine Jørgensen, f. Olsen*, som overtog Gaarden i 1916, er født paa Ejendommen 13. April 1862 og var gift med *P. Jørgensen*.

Matr.-Nr. 17a af Viemose. Hartkorn 5 Tdr. 6 Skpr. $\frac{1}{4}$ Alb. Ejendomsskyld 30,000 Kr. (efter ny Vurdering 35,000 Kr.). Brandassurance for Bygningerne 7,000 Kr. Areal 42 Tdr. Ld., deraf Ager 40, Eng og Mose 1, Have og Gaardsplads 1. Agermarken drives i en 10 Marksdrift: Brak, Vintersæd, Byg, Roer, Byg, Staldfoder, Blandsæd, Græs, Havre og Frøgræs. Jordens Bonitet er lermuldet. Der holdes 14 Køer, 10 Stkr. Ungkvæg og Kalve og 1 Tyr af rød dansk Race og 4 Heste. Sidste Aar solgtes c. 25 Fedesvin.

Gaarden blev frikøbt, da Staten købte Petersgaard, hvorunder den havde været faaet. *P. Jørgensen* overtog Ejendommen efter Svigerfaderen, *Peder Olsen*, som havde faaet den efter sin Svigerfader, *Rasmus Kristoffersen*. — Bygningerne staar i Bindingsværk med Straatage.

Viemosegaard, Kallehave Sogn. Postforb. og St.: Viemose, hvortil c. 1 Km. Ejer: *Jens Nielsen*, som overtog Gaarden i 1887, er født paa Ejendommen 18. Marts 1847 og gift med *Marie Møller*, født i Viemose 18. Marts 1860.

Matr.-Nr. 19a af Viemose. Hartkorn 5 Tdr. 5 Skpr. $1\frac{1}{2}$ Alb. Ejendomsskyld 29,000 Kr. (efter ny Vurdering 38,000 Kr.). Brandassurance for Bygningerne 7,500 Kr. Areal 42 Tdr. Ld., deraf Ager 41, Have og Gaardsplads 1. Agermarken drives i en 8 Marksdrift: Havre, Helbrak, Hvede, Byg, Roer, Blandsæd og 2aars Græs. Jordens Bonitet er Lermuld. Der holdes 14 Køer, 8 Stkr. Ungkvæg og Kalve af rød dansk Race, 4 Heste, 2 Plage og 4 Faar. Sidste Aar solgtes c. 30 Fedesvin.

Den nuv. Ejer fik Gaarden efter Faderen, *Niels Hansen*, som havde købt af *Hans Hansen Stæhr*. — Bygningerne staar i Bindingsværk med Straatage.

Præstegaarden, Kallehave Sogn. Postforb. og St.: Langebæk, hvortil c. 2 Km. Gaarden ligger c. 11 Km. fra Vordingborg. Nuv. Beneficiarius: *Pastor M. Jørgensen*, som overtog Embedet i 1913. Gaarden er bortforpagtet til *Niels Nielsen*.

Matr.-Nr. 1a af Langebæk. Hartkorn 4 Tdr. 1 Skp. 3 Fdkr. $1\frac{1}{4}$ Alb. Ejendomsskyld 32,000 Kr. Areal $36\frac{1}{2}$ Td. Ld., deraf Ager $26\frac{1}{2}$, Skov 4, Have og Gaardsplads 6. Agermarken drives i en 8 Marksdrift: Brak, Vintersæd, Byg, Roer, Blandsæd, 2aars Græs og Havre. Jordens Bonitet er Lermuld. Der holdes 8 Køer, 3 Stkr. Ungkvæg og Kalve af rød dansk Race og 2 Heste. Sidste Aar solgtes c. 10 Fedesvin.

Præstegaarden er opført dels i Grundmur og dels i Bindingsværk med Straa- og Paptage.

Bremsegaard, Kallehave Sogn. Postforb. og St.: Stensved, hvortil c. $2\frac{1}{2}$ Km. Tlf. 25 over Stensby Central. Gaarden ligger c. $9\frac{1}{2}$ Km. fra Vordingborg. Ejer: *Lars P. Petersen*, som overtog Gaarden i 1895, er født i Ø. Egesborg 7. Febr. 1858 og gift med *Rasmine Petersen*, født i Kallehave Sogn 9. Septbr. 1865.

Matr.-Nr. 4a af Stensby. Hartkorn 4 Tdr. 1 Fdkr. Ejendomsskyld 28,000 Kr. (efter ny Vurdering 36,000 Kr.). Brandassurance for Bygningerne 15,500 Kr. Areal 45 Tdr. Ld., deraf Ager $42\frac{1}{2}$, Mose $1\frac{1}{2}$, Have og Gaardsplads 1. Agermarken drives i en 8 Marksdrift: Brak, Vintersæd, Byg, Roer, Blandsæd, 2aars Græs og Havre. Jordens Bonitet er væsentlig Lerjord. Der holdes 12 Køer, 8 Stkr. Ungkvæg og Kalve og 1 Tyr af rød dansk Race, 4 Heste, 4 Plage og Føl. Sidste Aar solgtes c. 40 Fedesvin.

Bremsegaard har nuv. Ejer købt af *Morten Nielsen Brems*, i hvis Slægt den havde været i mange Aar. — Bygningerne staar i Bindingsværk med Straatage.

H. C. Rasmussens Gaard i Stensby, Kallehave Sogn. Postforb. og St.: Stensved, hvortil c. $2\frac{1}{2}$ Km. Tlf. 3 over Stensby Central. Gaarden ligger c. $8\frac{1}{2}$ Km. fra Vordingborg. Ejer: *Hans Chr. Rasmussen*, som overtog Gaarden i 1892, er født i Sallerup 23. Marts 1874 og gift med *Kristine Petersen*, født i Sværdborg Sogn 18. Maj 1877.

Matr.-Nr. 14a m. fl. af Stensby. Hartkorn 4 Tdr. 4 Skpr. $2\frac{1}{4}$ Alb. Ejen-

domsskyld 28,080 Kr. (efter ny Vurdering 36,000 Kr.). Brandassurance for Bygningerne 30,000 Kr. Areal 40 Tdr. Ld., deraf Ager 39, Have og Gaardsplads 1. Agermarken drives i en 8 Marksdrift: benyttet Brak, Vintersæd og Turnips, Byg, Roer, Blandsæd, 2aars Græs og Havre. Jordens Bonitet er dels ler- og dels letmuldet. Der holdes 13 Køer, 10 Stkr. Ungkvæg og Kalve og 1 Tyr af rød dansk Race, 4 Heste, 3 Plage og Føl og 3 Faar. Sidste Aar solgtes c. 35 Fedesvin.

Nuv. Ejer har faaet Gaarden efter Morfaderen, Rasmus Nielsen. — Bygningerne staaer væsentligst i Grundmur. Petroleumsmotor er installeret.

Havebækgaard, Kallehave Sogn. Postforb. og St.: Viemose, hvortil c. 3 Km. Gaarden ligger c. 12 Km. fra Præstø. Ejer: *Lars Nielsen*, som overtog Gaarden i 1898, er født i Allerslev Sogn 15. Juli 1866 og gift med *Ane Kristine Rasmussen*, født paa Ejendommen 19. Decbr. 1867.

Matr.-Nr. 2 af Bahl. Hartkorn 6 Tdr. 2 Skpr. Ejendomsskyld 30,000 Kr. (efter ny Vurdering 37,000 Kr.). Brandassurance for Bygningerne 18,000 Kr. Areal 45 Tdr. Ld., deraf Ager 43, Veje m. m. 1, Have og Gaardsplads 1. Agermarken drives i en fri 9 Marksdrift. Jordens Bonitet er Lermuld. Der holdes 12 Køer, 10 Stkr. Ungkvæg og Kalve af rød dansk Race, 4 Heste og 2 Plage. Sidste Aar solgtes c. 45 Fedesvin.

Havebækgaard har nuv. Ejer overtaget efter sin Svigerfader, Jens Rasmussen, der havde faaet den efter sin Onkel, Ole Jensen. — Hovedb. og en Svinestald staaer i Grundmur, medens de øvrige Bygninger er opførte i Bindingsværk. Petroleumsmotor er installeret.

Marbogaard, Kallehave Sogn. Postforb. og St.: Viemose, hvortil c. 3 Km. Tlf. 23²⁰ over Mern Central. Gaarden ligger c. 12 Km. fra Præstø. Ejer: *Jens P. Rasmussen*, som overtog Gaarden i 1890, er født paa Ejendommen 15. Juni 1860 og gift med *Maren Lucie Hansen*, født i Kallehave.

Matr.-Nr. 3 af Bahl. Hartkorn 6 Tdr. 1 Skpr. 3 Fdkr. $\frac{1}{2}$ Alb. Ejendomsskyld 32,000 Kr. (efter ny Vurdering 41,000 Kr.). Brandassurance for Bygningerne 14,000 Kr. Areal 48 Tdr. Ld., deraf Ager 45, Veje 2, Have og Gaardsplads 1. Agermarken drives i en 8 Marksdrift: Halvbrak, Vintersæd, Byg, Roer, Blandsæd, $2\frac{1}{2}$ aars Græs og Havre. Jordens Bonitet er lermuldet. Der holdes 15 Køer, 11 Stkr. Ungkvæg og Kalve og 1 Tyr af rød dansk Race, 4 Heste og 2 Plage. Sidste Aar solgtes c. 35 Fedesvin.

Marbogaard har nuv. Ejer faaet efter Faderen, P. Rasmussen, som havde overtaget den efter sin Fader, Rasmus Pedersen. — Bygningerne staaer i Grundmur undtagen en Svinestald i Bindingsværk.

Damehøjgaard, Kallehave Sogn. Postforb. og St.: Viemose, hvortil c. 3 Km. Tlf. 23¹⁹ over Mern Central. Gaarden ligger c. 12 Km. fra Præstø. Ejer: *Jens Rasmussen*, som overtog Gaarden i 1903, er født i Sageby 4. Marts 1875 og gift med *Kristine Nielsen*, født paa Ejendommen 14. Oktbr. 1881.

Matr.-Nr. 4a m. fl. af Bahl. Hartkorn 5 Tdr. 7 Skpr. 3 Fdkr. $2\frac{1}{4}$ Alb. Ejendomsskyld 32,000 Kr. (efter ny Vurdering 41,000 Kr.). Brandassurance for Bygningerne 17,000 Kr. Areal $46\frac{1}{2}$ Td. Ld., deraf Ager $42\frac{1}{2}$, Veje m. m. 3, Have og Gaardsplads 1. Agermarken drives i en 8 Marksdrift: Halvbrak, Vintersæd, Byg, Roer, Blandsæd, Græs, Græs og Havre. Jordens Bonitet er Lermuld. Der holdes 14 Køer, 10 Stkr. Ungkvæg og Kalve af rød dansk Race, 4 Heste og 2 Plage. Sidste Aar solgtes c. 50 Fedesvin.

Damehøjgaard har nuv. Ejer overtaget efter sin Svigerfader, Christen Nielsen. — Hovedb. staaer i Grundmur med Stentag, Avlsb. væsentlig i Bindingsværk med Straataage. Petroleumsmotor er installeret.

Teglgård, Kallehave Sogn. Postforb. og St.: Viemose, hvortil c. 3 Km. Gaarden ligger c. 12 Km. fra Præstø. Ejer: Godsejer *Lassen* til Høvdinggaard, som overtog Gaarden i 1912.

Matr.-Nr. 6a m. fl. af Bahl. Hartkorn 5 Tdr. 5 Skpr. 2 Alb. Ejendomsskyld 31,000 Kr. Areal 44 Tdr. Ld., deraf Ager $42\frac{1}{2}$, Eng 1, Have og Gaardsplads $\frac{1}{2}$. Agermarken drives i en 7 Marksdrift: Brak, Vintersæd, Byg, Roer, Byg, Græs og

Havre. Jordens Bonitet er Lermuld. Der holdes 14 Køer, 9 Stkr. Ungkvæg og Kalve af rød dansk Race og 2 Heste. Sidste Aar solgtes c. 30 Fedesvin.

Den nuv. Ejer købte Gaarden af Chr. Rasmussen, som havde faaet den efter sin Fader, Rasmus Pedersen. — Bygningerne staar i Grundmur.

J. Johansens Gaard i Bahl, Kallehave Sogn. Postforb. og St.: Viemose, hvortil c. 3 Km. Gaarden ligger c. 12 Km. fra Præstø. Ejer: *Jørgen Johansen*, som overtog Gaarden i 1865, er født i Stensby 3. Decbr. 1836.

Matr.-Nr. 9a af Bahl. Hartkorn 6 Tdr. 1 Skp. 2 Fdkr. 2½ Alb. Ejendoms-skyld 30,000 Kr. Areal 47 Tdr. Ld., deraf Ager 42, Eng 2, Bæk m. m. 2, Have og Gaardsplads 1. Agermarken drives i en 9 Marksdrift: Brak, Vintersæd, Byg, Byg, Blandsæd, 3aars Græs og Havre. Jordens Bonitet er lermuldet. Der holdes 10 Køer, 7 Stkr. Ungkvæg og Kalve af rød dansk Race, 3 Heste og 1 Plag. Sidste Aar solgtes 16 Fedesvin.

Gaarden er Arvefæste under Høvdinggaard. — Bygningerne staar i Bindingsværk med Straatage.

Fogedgaard, Kallehave Sogn. Postforb. og St.: Stensved, hvortil c. 1½ Km. Gaarden ligger c. 7 Km. fra Vordingborg. Ejer: *Lars Hansen*, som overtog Gaarden i 1874, er født i Kallehave Sogn 9. Novbr. 1840. Sønnen, *L. P. Hansen*, født 12. Juli 1878 og gift med *Marie Marcussen*, født i Vesløs 2. Marts 1879, er Medhjælper paa Gaarden.

Matr.-Nr. 2 af Vestenbæk. Hartkorn 4 Tdr. 1 Fdkr. 2½ Alb. Ejendomsskyld 28,000 Kr. (efter ny Vurdering 36,000 Kr.). Areal 44 Tdr. Ld., deraf Ager 41, Eng og Mose 2, Have og Gaardsplads 1. Agermarken drives i en 8 Marksdrift: benyttet Brak, Vintersæd, Byg, Roer, Byg, 2aars Græs og Havre. Jordens Bonitet er af blandet Beskaffenhed. Der holdes 14 Køer, 8 Stkr. Ungkvæg og Kalve og 1 Tyr af rød dansk Race, 4 Heste, 2 Plage og Føl samt 2 Faar. Sidste Aar solgtes c. 35 Fedesvin.

Fogedgaard blev købt til Arvefæste fra Stensbygaard af Lars Hansen, som solgte til sin Søstersøn, den nuv. Ejer. — Bygningerne staar væsentlig i Bindingsværk med Straatage. Gaarden har eget Vandværk, og Petroleumsmotor er installeret.

Anneksgaard, Ørslev Sogn. Postforb. og St.: Vordingborg, hvortil c. 5½ Km. Tlf. 34 over Ørslev Central. Ejer: *Rasmus Nielsen*, som overtog Gaarden i 1873, er født i Kastrup Sogn 14. Marts 1844 og gift med *Johanne Pedersen*, født i Græsbjerg.

Matr.-Nr. 4a m. fl. af Ørslev. Hartkorn 6 Tdr. 2 Fdkr. ¼ Alb. Ejendoms-skyld 33,000 Kr (efter ny Vurdering 40,000 Kr.). Brandassurance for Bygningerne



Anneksgaard

17,000 Kr. Areal 47 Tdr. Ld., deraf Ager 41, Mose 5, Have og Gaardsplads 1. Agermarken drives i en 8 Marksdrift: benyttet Brak, Vintersæd, Byg, Roer, Blandsæd, 2aars Græs og Havre. Jordens Bonitet er Lermuld. Der holdes c. 14 Køer, 10 Stkr. Ungkvæg og Kalve og 1 Tyr af rød dansk Race, 4 Heste, 3 Plage og Føl samt 3 Faar. Sidste Aar solgtes c. 35 Fedesvin.

Anneksgaard blev 1888 udflyttet til sin nuv. Plads c. ½ Km. N. for Byen; den er Anneksgaard til Udby Kirke, og nuv. Ejer har faaet den efter Svigerfaderen, Peder Nielsen. — Bygningerne staar i Grundmur med Stentage. Petroleumsmotor er installeret. Jorderne ligger samlede om Gaarden.

Rørbæksgaard, Ørslev Sogn. Postforb. og St.: Vordingborg, hvortil c. 5½ Km. Tlf. 22 over Ørslev Central. Ejer: Sogneraadformand *H. H. Hemmingsen*, som overtog Gaarden i 1897, er født i Borre 3. Juni 1870 og gift med *Johanne Jacobsen*, født i Sømark 5. Novbr. 1877.

Matr.-Nr. 6a m. fl. af Ørslev. Hartkorn 5 Tdr. 1 Skp. 3 Fdkr. 1 Alb. Ejendomsskyld 29,000 Kr. (efter ny Vurdering 35,000 Kr.). Brandassurance for Bygningerne 22,000 Kr. Areal 37 Tdr. Ld., deraf Ager 34, Eng 2, Have og Gaards-



Rørbæksgaard.

plads 1. Agermarken drives i en 7 Marksdrift: Halvbrak, Vintersæd, Byg, Roer, Blandsæd, Græs og Havre. Jordens Bonitet er Lermuld. Der holdes c. 12 Køer, 8 Stkr. Ungkvæg og Kalve og 1 Tyr af rød dansk Race, 3 Heste og 1 Plag. Sidste Aar solgtes c. 40 Fedesvin.

Rørbæksgaard har tidligere hørt under Iselingen, men er nu ren Ejendom. Den nuv. Ejer købte af Peder Larsen, som havde faaet den efter Svigerfaderen, Hans Christensen. — Hovedb. og v. Længe staar i Grundmur, de øvrige Bygninger i Bindingsværk; Hovedb. bærer Stentag og Avlsb. Straatage.

Østergaard, Ørslev Sogn. Postforb. og St.: Vordingborg, hvortil c. 5½ Km. Tlf. 13 over Ørslev Central. Ejer: *Harald Larsen*, som overtog Gaarden 1. Juni 1916, er født paa Ejendommen 22. Marts 1885 og gift med *Kirstine Nielsen*, født i Øse ved Varde 13. Novbr. 1885.

Matr.-Nr. 7a m. fl. af Ørslev. Hartkorn 5 Tdr. 3 Skpr. 1 Fdkr. 2 Alb. Ejendomsskyld 32,000 Kr. (efter ny Vurdering 39,000 Kr.). Brandassurance for Bygningerne 28,000 Kr. Areal 49 Tdr. Ld., deraf Ager 36, Eng 12, Have og Gaardsplads 1. Agermarken drives i en 8 Marksdrift: benyttet Brak, Vintersæd, Sukkerroer, Byg, Roer, Blandsæd, Græs og Havre. Jordens Bonitet er Lermuld. Der holdes 15 Køer, 10 Stkr. Ungkvæg og Kalve og 1 Tyr af rød dansk Race, 4 Heste, 3 Plage og Føl. Sidste Aar solgtes c. 50 Fedesvin.

Den nuv. Ejer overtog Ejendommen efter sin Fader, Peter Larsen, som havde faaet den efter Peter Hansen; han frikøbte Gaarden fra Iselingen. — Bygningerne staar i Grundmur. Petroleumsmotor er installeret.

Dyssegaard, Ørslev Sogn. Postforb. og St.: Vordingborg, hvortil c. 5 Km. Tlf. 9 over Ørslev Central. Ejer: Sparekasseformand *Chr. Nielsen*, som overtog Gaarden i 1900, er født paa Ejendommen 19. April 1873 og gift med *Anna Knudsen*, født i Kallehave Sogn 14. Septbr. 1880.

Matr.-Nr. 8a m. fl. af Ørslev. Hartkorn 5 Tdr. 3 Skpr. 1 Fdkr. 1¾ Alb. Ejendomsskyld 31,000 Kr. (efter ny Vurdering 37,000 Kr.). Brandassurance for Bygningerne 17,500 Kr. Areal c. 47 Tdr. Ld., deraf Ager 36, Eng og Mose 10, Have og Gaardsplads 1. Agermarken drives i en 8 Marksdrift: benyttet Brak, Vintersæd, Byg, Roer, Blandsæd, Græs, Havre og 1 Mark med Sukkerroer. Jordens Bonitet er lermuldet. Der holdes 12 Køer, 10 Stkr. Ungkvæg og Kalve og 1 Tyr af rød dansk Race, c. 4 Heste og 2 Plage. Sidste Aar solgtes c. 30 Fedesvin.

Dyssegaard har nuv. Ejer faaet efter Faderen, Rasmus Nielsen, som havde faaet den efter sin Fader, Niels Hansen. — Bygningerne er grundmurede. Petroleumsmotor er installeret. Gaarden udflyttedes efter Brand 1881.

Svalekjærgaard, Ørslev Sogn. Postforb. og St.: Vordingborg, hvortil c. 6 Km. Ejer: *Hans Hansen*, som overtog Gaarden i 1875, er født paa Ejendommen 10. Marts 1843 og gift med *Anne Marie Karlsen*, født i Ørslev Sogn 21. Septbr. 1848.

Matr.-Nr. 9a m. fl. af Ørslev. Hartkorn 5 Tdr. 4 Skpr. $\frac{3}{4}$ Alb. Ejendomsskyld 32,000 Kr. (efter ny Vurdering 37,000 Kr.). Brandassurance for Bygningerne 24,000 Kr. Areal 52 Tdr. Ld., deraf Ager 43, Eng og Mose 8, Have og Gaardsplads 1. Agermarken drives i en 8 Marksdrift: benyttet Brak, Vintersæd, Byg, Roer, Blandsæd, 2aars Græs og Havre. Jordens Bonitet er væsentlig Lermuld. Der holdes c. 14 Køer, 6 Stkr. Ungkvæg og Kalve og 1 Tyr af rød dansk Race, 4 Heste, 3 Plage og Føl samt 2 Faar. Sidste Aar solgtes c. 30 Fedesvin.

Den nuv. Ejer overtog Ejendommen efter sin Fader, Hans Hansen. — Bygningerne staar væsentlig i Bindingsværk med Straatage, en Træhjælm har Paptag.

Lundegaard, Ørslev Sogn. Postforb. og St.: Vordingborg, hvortil c. 5 $\frac{1}{2}$ Km. Tlf. 7 over Ørslev Central. Ejer: Sognefoged *Anders Ejlertsen*, som overtog Gaarden i 1884, er født i Hammer Sogn 6. Maj 1856 og gift med *Kirsten Hansen*, født paa Ejendommen 13. Novbr. 1852. Gaarden er bortforpagtet til Sønnen, *Niels Ejlertsen*, født 1884 og gift med *Johanne Jensen*, født i Mern.

Matr.-Nr. 10a m. fl. af Ørslev. Hartkorn 7 Tdr. Ejendomsskyld 30,000 Kr. (efter ny Vurdering 42,000 Kr.). Brandassurance for Bygningerne 17,000 Kr. Areal 53 Tdr. Ld., deraf Ager 50, Mose 2, Have og Gaardsplads 1. Agermarken drives i en 8 Marksdrift: benyttet Brak, Vintersæd, Sukkerroer, Byg, Roer, Blandsæd, Græs og Havre. Jordens Bonitet er Lermuld. Der holdes 16 Køer, 10 Stkr. Ungkvæg og Kalve og 1 Tyre af rød dansk Race, 4 Heste, 4 Plage og Føl. Sidste Aar solgtes c. 60 Fedesvin.

Lundegaard blev udflyttet fra Byen 1884 af nuv. Ejer, der havde overtaget Ejendommen efter sin Svigerfader, Hans Jacobsen. — Bygningerne staar væsentlig i Grundmur. Petroleumsmotor er installeret. •

Lindholm, Ørslev Sogn. Postforb. og St.: Vordingborg, hvortil c. 5 $\frac{1}{2}$ Km. Tlf. 35 over Ørslev Central. Ejer: *Peter Johs. Olsen*, som overtog Gaarden i 1908, er født paa Ejendommen 8. Juli 1879.

Matr.-Nr. 11a m. fl. af Ørslev. Hartkorn 3 Tdr. 5 Skpr. Ejendomsskyld efter ny Vurdering 27,000 Kr. Brandassurance for Bygningerne 14,000 Kr. Areal c. 35 Tdr. Ld., deraf Ager 24, Eng 10, Have og Gaardsplads 1. Agermarken drives



Lindholm.

i en 7 Marksdrift: benyttet Brak, Vintersæd, Byg, Roer, Blandsæd, Græs og Havre. Jordens Bonitet er Lermuld. Der holdes c. 12 Køer, 10 Stkr. Ungkvæg og Kalve og 1 Tyr af rød dansk Race, 3 Heste og 1 Plag. Sidste Aar solgtes c. 30 Fedesvin.

Lindholm har nuv. Ejer overtaget efter Faderen, Sognefoged Henrik Olsen, som havde faaet den efter sin Fader, Ole Christensen. — Bygningerne staar hovedsagelig i Grundmur, Hovedb. bærer Skifertag, Avlsb. Straatage. Petroleumsmotor er installeret. Nuv. Ejer har frasolgt c. 15 Tdr. Ld.

Rynkebjerggaard, Ørslev Sogn. Postforb. og St.: Vordingborg, hvortil c. 5 $\frac{1}{2}$ Km. Tlf. 26 over Ørslev Central. Ejer: *Lars P. Larsen*, som overtog Gaarden

i 1905, er født paa Ejendommen 18. Oktbr. 1876 og gift med *Olavia Gamrath*, født i Bjerge 17. April 1880.

Matr.-Nr. 13 m. fl. af Ørslev. Hartkorn 5 Tdr. 2 Skpr. 2¼ Alb. Ejendoms-skyld 30,000 Kr. (efter ny Vurdering 40,000 Kr.). Brandassurance for Bygningerne 23,800 Kr. Areal 47 Tdr. Ld., deraf Ager 35, Eng 11, Have og Gaardsplads 1. Agermarken drives i en 8 Marksdrift: benyttet Brak, Vintersæd, Byg, Roer, Bland-



Rynkebjerggaard.

sæd, 2aars Græs og Havre. Jordens Bonitet er stærk Lerjord. Der holdes 16 Køer, 15 Stkr. Ungkvæg og Kalve og 1 Tyr af rød dansk Race, 4 Heste og 2 Plage. Sidste Aar solgtes c. 40 Fedesvin.

Rynkebjerggaard har nuv. Ejer overtaget efter Faderen, Hans B. Larsen, som var fulgt efter sin Fader, Lars Pedersen. — Bygningerne staar dels i Grundmur og dels i Bindingsværk med Tegltag paa Hovedb. og Straatage paa de 3 Avslænger. Vindmølle er opstillet.

K. Svendsens Gaard i Ørslev, Ørslev Sogn. Postforb. og St.: Vordingborg, hvortil c. 5½ Km. Ejer: *Karl Svendsen*, som overtog Gaarden i 1896, er født i Maarup Sogn 30. Septbr. 1860.

Matr.-Nr. 14a m. fl. af Ørslev. Hartkorn 5 Tdr. 3 Skpr. ½ Alb. Ejendoms-skyld 30,000 Kr. (efter ny Vurdering 35,000 Kr.). Areal 40 Tdr. Ld., deraf Ager 35, Eng og Mose 4, Have og Gaardsplads 1. Agermarken drives i en 8 Marksdrift: benyttet Brak, Vintersæd, Byg, Roer, Blandsæd, 2aars Græs og Havre. Jordens Bonitet er lermuldet. Der holdes 12 Køer, 12 Stkr. Ungkvæg og Kalve og 1 Tyr af rød dansk Race, 4 Heste og 1 Faar. Sidste Aar solgtes c. 30 Fedesvin.

Den nuv. Ejer købte Gaarden af Sparekassen i Vordingborg, som havde overtaget den efter Ole Nielsen. — Bygningerne staar i Grundmur.

Fiskebækgaard, Ørslev Sogn. Postforb. og St.: Vordingborg, hvortil c. 5½ Km. Ejer: *Jens Chr. Jensen*, som overtog Gaarden i 1910, er født paa Ejen-



Fiskebækgaard.

dommen 5. Marts 1868 og gift med *Anna Andersen*, født i Ørslev Sogn 21. Febr. 1878.

Matr.-Nr. 16a m. fl. af Ørslev. Hartkorn 4 Tdr. 7 Skpr. 2 Fdkr. 2 Alb. Ejendomsskyld 30,000 Kr. (efter ny Vurdering 36,000 Kr.). Brandassurance for Bygningerne 22,000 Kr. Areal 48 Tdr. Ld., deraf Ager 37, Eng 10, Have og Gaardsplads 1. Agermarken drives i en 8 Marksdrift: benyttet Brak, Vintersæd, Byg, Roer, Blandsæd, 2aars Græs og Havre. Jordens Bonitet er væsentlig lermuldet. Der holdes 14 Køer, 10 Stkr. Ungkvæg og Kalve og 1 Tyr af rød dansk Race, 4 Heste og 2 Plage. Sidste Aar solgtes c. 30 Fedesvin.

Fiskebækgaard har i sin Tid været Fæste under Iselingen, men er nu ren Ejendom. Den nuv. Ejer overtog Gaarden efter Faderen, Niels Jensen. — Bygningerne er grundmurede med Stentag paa Hovedb. og Tegl- og Straatage paa Avlsb. Jorderne ligger samlede ved Gaarden.

Ydergaard, Ørslev Sogn. Postforb. og St.: Vordingborg, hvortil c. 5½ Km. Ejer: *Hans Peter Olsen*, som overtog Gaarden i 1912, er født paa Ejendommen 15. April 1886 og gift med *Ane Jensen*, født i Sallerup 21. Juli 1891.

Matr.-Nr. 17a m. fl. af Ørslev. Hartkorn 4 Tdr. 6 Skpr. 1 Fdk. 1¼ Alb. Ejendomsskyld 30,000 Kr. (efter ny Vurdering 36,000 Kr.). Brandassurance for Bygningerne 22,000 Kr. Areal 41 Tdr. Ld., deraf Ager 34, Eng 6, Have og Gaards-



Ydergaard.

plads 1. Agermarken drives i en 7 Marksdrift: Brak, Vintersæd, Byg, Roer, Blandsæd, Græs og Havre. Jordens Bonitet er Lermuld. Der holdes 12 Køer, 8 Stkr. Ungkvæg og Kalve og 1 Tyr af rød dansk Race, 3 Heste, 3 Plage og 4 Faar. Sidste Aar solgtes c. 40 Fedesvin.

Ydergaard hørte oprindelig under Iselingen, men er nu ren Ejendom. Den nuv. Ejer fulgte efter sin Fader, Hans Olsen, som havde overtaget Ejendommen efter sin Fader, Ole Rasmussen. H. Olsen udflyttede Gaarden efter Brand i 1881. — De grundmurede Bygninger er tækkede med Tegl og Straa.

Maglebjerggaard, Ørslev Sogn. Postforb. og St.: Vordingborg, hvortil c. 4½ Km. Ejer: *Hans P. Petersen*, som overtog Gaarden 1. April 1913, er født i



Maglebjerggaard.

Kastrup Sogn 16. Novbr. 1880 og gift med *Margrethe Hansen*, født paa Ejendommen 6. Septbr. 1880.

Matr.-Nr. 18a m. fl. af Ørslev. Hartkorn 4 Tdr. 3 Skpr. 2 Fdkr. 2 Alb. Ejendomsskyld 28,000 Kr. (efter ny Vurdering 33,000 Kr.). Brandassurance for Byg-

ningerne 14,000 Kr. Areal 32 Tdr. Ld., deraf Ager 24, Mose 7, Have og Gaardsplads 1. Agermarken drives i en 8 Marksdrift: benyttet Brak, Vintersæd, Byg, Roer, Blandsæd, 2aars Græs og Havre. Jordens Bonitet er lermuldet. Der holdes 10 Køer, 7 Stkr. Ungkvæg og Kalve og 1 Tyr af rød dansk Race, 3 Heste, 3 Plage og Føl samt 3 Faar. Sidste Aar solgtes c. 20 Fedesvin.

Maglebjerggaard blev udflyttet i 1872. Den nuv. Ejer overtog Gaarden efter sin Svigerfader, Niels Hansen, som ligeledes havde faaet den efter sin Svigerfader, Hans Christensen. — Bygningerne staar væsentlig i Grundmur med Paptag paa Hovedb. og Straatage paa Avlsb. Jorderne er flade med Gaarden i den v. Del af Marken.

Christiansminde, Ørslev Sogn. Postforb. og St.: Vordinborg, hvortil c. 5 Km. Ejerinde: Enkefru *Maren Larsen*, f. *Hansen*, som overtog Gaarden i 1893, er født i Ørslev Sogn 1. Decbr. 1849 og var gift med *Chr. Larsen*.

Matr.-Nr. 20a m. fl. af Ørslev. Hartkorn 5 Tdr. 1 Skp. 2 Fdkr. 2 Alb. Ejendomsskyld 30,000 Kr. (efter ny Vurdering 37,000 Kr.). Areal 44½ Td. Ld., deraf



Christiansminde.

Ager 29½, Eng 12, Mose 2, Have og Gaardsplads 1. Agermarken drives i en 7 Marksdrift: benyttet Brak, Vintersæd, Byg, Roer, Havre og 2aars Græs. Jordens Bonitet er lermuldet. Der holdes 12 Køer, 10 Stkr. Ungkvæg og Kalve og 1 Tyr af rød dansk Race, 4 Heste, 2 Plage og 2 Faar. Sidste Aar solgtes c. 25 Fedesvin.

Christiansminde er Arvefæste under Iselingen. C. Larsen overtog Ejendommen efter Moderen, Lars Jørgensens Enke. — Bygningerne er opførte i Grundmur med Tegltag paa Hovedb. og Straatage paa Avlsb. Jorderne ligger samlede om Gaarden.

Skibæksgaard, Ørslev Sogn. Postforb. og St.: Vordingborg, hvortil c. 5 Km. Tlf. 28 over Ørslev Central. Ejer: *Jens P. Andersen*, som overtog Gaarden i 1907, er født paa Ejendommen 11. Oktbr. 1884 og gift med *Elisabeth Dirch*, født i Taaning 22. April 1890.

Matr.-Nr. 21a m. fl. af Ørslev. Hartkorn 5 Tdr. 3 Skpr. Ejendomsskyld 33,000 Kr. (efter ny Vurdering 36,000 Kr.). Brandassurance for Bygningerne 12,000 Kr. Areal 35½ Td. Ld., deraf Ager 23½, Eng og Mose 11, Have og Gaardsplads 1. Agermarken drives i en 8 Marksdrift: benyttet Brak, Vintersæd, Byg, Roer, Byg, Havre, Græs og Grønjordssæd. Jordens Bonitet er Lermuld. Der holdes 12 Køer, 14 Stkr. Ungkvæg og Kalve og 1 Tyr af rød dansk Race, 4 Heste og 3 Plage. Sidste Aar solgtes c. 25 Fedesvin.

Skibæksgaard blev købt til Arvefæste fra Iselingen af Niels Jørgen Jensen, der solgte til Peder Andersen, den nuv. Ejers Fader. — Bygningerne staar dels i Bindingsværk og dels i Grundmur.

Vestergaard, Ørslev Sogn. Postforb. og St.: Vordingborg, hvortil c. 5½ Km. Ejerinde: Enkefru *Marie Pedersen*, f. *Olesen*, som overtog Gaarden i 1906, er født i Nim 16. Marts 1868 og var gift med *Søren Pedersen*.

Matr.-Nr. 22a m. fl. af Ørslev. Hartkorn 5 Tdr. 2 Fdkr. 2¼ Alb. Ejendomsskyld 32,000 Kr. (efter ny Vurdering 38,000 Kr.). Brandassurance for Bygningerne 16,100 Kr. Areal c. 45 Tdr. Ld., deraf Ager 34, Eng og Mose 10, Have og Gaardsplads 1. Agermarken drives i en 7 Marksdrift: benyttet Brak, Vintersæd, Byg, Roer, Blandsæd og 2aars Græs. Jordens Bonitet er væsentlig lermuldet. Der

holdes 12 Køer, 12 Stkr. Ungkvæg og Kalve og 1 Tyr af rød dansk Race, 3 Heste, 2 Plage og 1 Faar. Sidste Aar solgtes c. 30 Fedesvin.

Vestergaard havde Søren Pedersen overtaget efter sin Fader, Siegfried Pedersen. — Hovedb. staar i Grundmur og Avlsb. i Bindingsværk.

Bragergaard, Ørslev Sogn. Postforb. og St.: Klarskov, hvortil c. 4½ Km. Gaarden ligger c. 6 Km. fra Vordingborg. Ejerinde: Enkefru *Maren Hansen*, som overtog Gaarden i 1907, er født i Lundby 3. April 1856 og var gift med *Jens Hansen*. Gaarden bestyres af Sønnen, *Hans Hansen*, født 19. Marts 1888.

Matr.-Nr. 24a m. fl. af Ørslev. Hartkorn 3 Tdr. 7 Skpr. 2¼ Alb. Ejendomsskyld 28,000 Kr. (efter ny Vurdering 33,000 Kr.). Brandassurance for Bygninger



Bragergaard.

gerne 19,000 Kr. Areal 47½ Td. Ld., deraf Ager 39, Skov 7½, Have og Gaardsplads 1. Agermarken drives i en 8 Marksdrift: benyttet Brak, Vintersæd, Byg, Roer, Byg, Roer og Turnips, Havre og Græs. Jordens Bonitet er af blandet Beskaffenhed. Der holdes 11 Køer, 9 Stkr. Ungkvæg og Kalve og 1 Tyr af rød dansk Race, 3 Heste, 3 Plage og 3 Faar. Sidste Aar solgtes c. 30 Fedesvin.

Bragergaard blev frikøbt fra Iselingen af Johannes Jørgen Christensen, som efterfulgtes af Sønnen, Jens Hansen. — Bygningerne staar i Bindingsværk med Straatte undtagen n. Længe, der er af Granit.

Kirkebjerggaard, Ørslev Sogn. Postforb. og St.: Vordingborg, hvortil c. 7 Km. Ejer: *Hans J. Andersen*, som overtog Gaarden i 1907, er født i Ørslev Sogn 12. Febr. 1877 og gift med *Kirstine Nielsen*, født paa Jægergaard 11. Oktbr. 1880.

Matr.-Nr. 27a m. fl. af Ørslev. Hartkorn 4 Tdr. 6 Skpr. 1 Fdkr. 1 Alb. Ejendomsskyld 33,000 Kr. (efter ny Vurdering 36,000 Kr.). Brandassurance for Bygningerne 13,000 Kr. Areal 46 Tdr. Ld., deraf Ager 45, Have og Gaardsplads 1.



Kirkebjerggaard.

Agermarken drives i en 9 Marksdrift: benyttet Brak, Vintersæd, Byg, Roer, Byg, Blandsæd, 2aars Græs og Havre. Jordens Bonitet er Lermuld. Der holdes c. 14 Køer, 14 Stkr. Ungkvæg og Kalve og 1 Tyr af rød dansk Race, 4 Heste, 4 Plage og Føl. Sidste Aar solgtes c. 30 Fedesvin.

Kirkebjerggaard har nuv. Ejer købt af Proprietær Sølling, Nørreskovgaard, med 29 Tdr. Ld.; Resten af Jorderne fik han ved sit Ægteskab med Datteren af Jens Nielsen Jæger, Jægergaard. — Bygningerne staar dels i Grundmur og dels i Bindingsværk. De jævne Jorder ligger samlede om Gaarden.

Ploggaard, Ørslev Sogn. Postforb. og St.: Vordingborg, hvortil c. 6 Km. Ejer: *Hans Nielsen*, som overtog Gaarden i 1906, er født i Ørslev 22. Septbr. 1849 og gift med *Maren Olsen*, født paa Ejendommen 19. Septbr. 1852.

Matr.-Nr. 25 af Ørslev. Hartkorn 4 Tdr. 7 Skpr. 2 Fdkr. 1½ Alb. Ejendoms-skyld 30,000 Kr. (efter ny Vurdering 36,000 Kr.). Brandassurance for Bygningerne 11,500 Kr. Areal 44¼ Td. Ld., deraf Ager 43¼, Have og Gaardsplads 1. Agermarken drives i en 8 Marksdrift: benyttet Brak, Vintersæd, Byg, Roer, Blandsæd, 2aars Græs og Havre. Jordens Bonitet er af blandet Beskaffenhed. Der holdes 12 Køer, 6 Stkr. Ungkvæg og Kalve og 1 Tyr af rød dansk Race, 4 Heste, 1 Plag og 2 Faar. Sidste Aar solgtes c. 20 Fedesvin.

Ploggaard har nuv. Ejer frikøbt fra Iselingen; han havde faaet Gaarden efter Svigerfaderen, Ole Christensen Plougmand. — Bygningerne staar væsentlig i Bindingsværk med Straatage, ø. Længe er grundmuret. Jorderne ligger ved Gaarden.

Fuglekjærgaard, Ørslev Sogn. Postforb. og St.: Vordingborg, hvortil c. 5½ Km. Tlf. 31 over Ørslev Central. Ejer: *Jens Pedersen*, som overtog Gaarden i 1912, er født i Ø. Egesborg Sogn 16. Juni 1866 og gift med *Frederikke Fugl*, født i Nyrup 3. Maj 1870.

Matr.-Nr. 33a m. fl. af Ørslev. Hartkorn 5 Tdr. 1 Skp. ¼ Alb. Ejendoms-skyld 30,000 Kr. (efter ny Vurdering 39,000 Kr.). Brandassurance for Bygningerne 23,000 Kr. Areal 47 Tdr. Ld., deraf Ager 40, Eng 6, Have og Gaardsplads 1.



Fuglekjærgaard.

Agermarken drives i en 8 Marksdrift: benyttet Brak, Vintersæd, Byg, Roer, Blandsæd, 2aars Græs og Havre. Jordens Bonitet er lermuldet. Der holdes 12 Køer, 12 Stkr. Ungkvæg og Kalve og 1 Tyr af rød dansk Race, 4 Heste, 3 Plage og 2 Faar. Sidste Aar solgtes c. 35 Fedesvin.

Fuglekjærgaard købte nuv. Ejer af Anders Andersen, som havde faaet den efter sin Hustrus Plejefader, Peder Hansen Bryde; dennes Fader, Hans Bryde, havde ligeledes ejet Gaarden. — Bygningerne staar for Størstedelen i Grundmur. Hovedb. har Stentag, Avlsb. Straatage. De flade Jorder ligger samlede om Gaarden. •

Sofiendal, Ørslev Sogn. Postforb. og St.: Vordingborg, hvortil c. 5½ Km. Ejer: *Niels Larsen*, som overtog Gaarden i 1907, er født paa Ejendommen 25. April 1873.

Matr.-Nr. 34a m. fl. af Ørslev. Hartkorn 5 Tdr. 3 Skpr. 2 Fdkr. 2½ Alb. Ejendomsskyld 30,000 Kr. (efter ny Vurdering 33,000 Kr.). Brandassurance for Bygningerne 15,000 Kr. Areal 50 Tdr. Ld., deraf Ager 39, Eng og Mose 10, Have og Gaardsplads 1. Agermarken drives i en 9 Marksdrift: Brak, Vintersæd, Byg, Roer, Blandsæd, Byg, 2aars Græs og Havre. Jordens Bonitet er af blandet Beskaffenhed. Der holdes 12 Køer, 12 Stkr. Ungkvæg og Kalve og 1 Tyr af rød dansk Race, 2 Heste og 2 Plage. Sidste Aar solgtes c. 20 Fedesvin.

Sofiendal har nuv. Ejer overtaget efter sin Moder, Hans Larsens Enke; H. Larsen havde faaet Ejendommen efter Faderen, Lars Hansen, som købte den fra Iselingen. — Bygningerne staar dels i Grundmur og dels i Bindingsværk med Straatage.

Lillevangsgaard, Ørslev Sogn. Postforb. og St.: Vordingborg, hvortil c. 6 Km. Ejer: *Hans P. Jensen*, som overtog Gaarden i 1909, er født i Kjøng Sogn 22. Juni 1875 og gift med *Sørgine Jørgensen*, født i Dagløkke 28. April 1876.

Matr.-Nr. 35a m. fl. af Ørslev. Hartkorn 3 Tdr. 7 Skpr. 1 Fdkr. 1¼ Alb. Ejendomsskyld 30,000 Kr. (efter ny Vurdering 35,000 Kr.). Brandassurance for Bygningerne 12,000 Kr. Areal 43 Tdr. Ld., deraf Ager 38, Mose 4, Have og Gaardsplads 1. Agermarken drives i en 9 Marksdrift: Brak, Vintersæd, Byg, Blandsæd, Roer, Blandsæd, 2aars Græs og Havre. Jordens Bonitet er Lermuld. Der holdes c. 12 Køer, 8 Stkr. Ungkvæg og Kalve og 1 Tyr af rød dansk Race, 4 Heste og 2 Plage. Sidste Aar solgtes c. 20 Fedesvin.

Den nuv. Ejer købte Gaarden af Rasmus Jensen. — Hovedb. staar i Grundmur med Stentag og Avlsb. i Bindingsværk med Straatage. Gaarden ligger midt i Marken.

Kriggaarden, Ørslev Sogn. Postforb. og St.: Vordingborg, hvortil c. 6½ Km. Tlf. 6 over Ørslev Central. Ejer: *Rasmus Hansen*, som overtog Gaarden i 1862, er født i Langebæk 11. Marts 1835.

Matr.-Nr. 32a m. fl. af Ørslev. Hartkorn 5 Tdr. 5 Skpr. 3 Fdkr. 1¼ Alb. Ejendomsskyld 32,000 Kr. (efter ny Vurdering 39,000 Kr.). Brandassurance for Bygningerne 15,000 Kr. Areal 47 Tdr. Ld., deraf Ager 46, Have og Gaardsplads 1. Agermarken drives i en 6 Marksdrift: benyttet Brak, Vintersæd, Byg, Havre og 2aars Græs. Jordens Bonitet er Lermuld paa Lerunderlag. Der holdes 9 Køer, 9 Stkr. Ungkvæg og Kalve og 1 Tyr af rød dansk Race, 4 Heste, 3 Plage og 2 Faar. Sidste Aar solgtes c. 25 Fedesvin.

Nuv. Ejer frikøbte Ejendommen fra Iselingen efter at have købt den af Jens Christensen, der havde haft den i Arvefæste. — Bygningerne staar i Grundmur og Bindingsværk med Straatage. Jorderne er flade med Gaarden midt i Marken.

Svingkjærgaard, Ørslev Sogn. Postforb. og St.: Vordingborg, hvortil c. 5½ Km. Ejer: *Rasmus Nielsen*, som overtog Gaarden i 1884, er født paa Ejendommen 22. Juni 1856 og gift med *Johanne Pedersen*, født i Sværdborg Sogn 16. Novbr. 1862.

Matr.-Nr. 23a m. fl. af Ørslev. Hartkorn 5 Tdr. 4 Skpr. 2 Alb. Ejendomsskyld 30,000 Kr. (efter ny Vurdering 38,000 Kr.). Brandassurance for Bygningerne 23,500 Kr. Areal 44 Tdr. Ld., deraf Ager 35, Eng og Mose 8, Have og Gaardsplads 1. Agermarken drives i en 8 Marksdrift: benyttet Brak, Vintersæd, Byg, Roer, Blandsæd, 2aars Græs og Havre. Jordens Bonitet er lermuldet. Der holdes 11 Køer, 10 Stkr. Ungkvæg og Kalve og 1 Tyr af rød dansk Race, 4 Heste og 2 Plage. Sidste Aar solgtes c. 30 Fedesvin.

Svingkjærgaard blev frikøbt fra Iselingen af nuv. Ejers Fader, Niels Poulsen. — Hovedb. staar i Grundmur med Tegltag og Avlsb. i Bindingsværk med Straatage.

Egevang, Ørslev Sogn. Postforb. og St.: Klarskov, hvortil c. 4 Km. Gaarden ligger c. 6 Km. fra Vordingborg. Ejer: *Hans Jensen*, som overtog Gaarden i 1902, er født paa Ejendommen 22. Febr. 1872 og gift med *Jensigne Olsen*, født i Studeby 27. Aug. 1887.

Matr.-Nr. 4a af Fæby. Hartkorn 6 Tdr. Ejendomsskyld 32,000 Kr. (efter ny Vurdering 37,000 Kr.). Brandassurance for Bygningerne 18,500 Kr. Areal 50 Tdr. Ld., deraf Ager 48, Bæk m. m. 1, Have og Gaardsplads 1. Agermarken drives i en 8 Marksdrift: benyttet Brak, Vintersæd, Roer, Blandsæd, Havre, 2aars Græs og Havre. Jordens Bonitet er væsentlig lermuldet. Der holdes 17 Køer, 10 Stkr. Ungkvæg og Kalve og 1 Tyr af rød dansk Race, 4 Heste, 3 Plage og 4 Faar. Sidste Aar solgtes c. 40 Fedesvin.

Egevang er Arvefæste under Snertingegaard. Den nuv. Ejer fik Gaarden efter Stedfaderen, Chr. Hansen, som var fulgt efter Ejerens Fader, Ole Jensen, som havde den efter sin Svigerfader, Hans Pedersen. — Bygningerne staar for Størstedelen i Bindingsværk med Straatage.

Bakkegaard, Ø. Egesborg Sogn. Postforb. og St.: Stensved, hvortil c. 4 Km. Tlf. 62 over Mern Central. Gaarden ligger c. 8½ Km. fra Vordingborg. Ejerinde: Enkefru *Ane Marie Andersen*, f. *Hansen*, som overtog Gaarden i 1915, er født i Ø. Egesborg 22. Juli 1851 og var gift med *Jens Andersen*. Gaarden bestyres af Sønnen, *Hans Andersen*, født i Ø. Egesborg 7. Maj 1883.

Matr.-Nr. 5 m. fl. af Ø. Egesborg. Hartkorn 5 Tdr. 4 Skpr. 1 Alb. Ejendomsskyld 31,000 Kr. (efter ny Vurdering 39,000 Kr.). Brandassurance for Bygningerne

23,000 Kr. Areal 50 Tdr. Ld., deraf Ager 49, Have og Gaardsplads 1. Agermarken drives i en 8 Marksdrift: benyttet Brak, Vintersæd, Byg, Roer, Blandsæd eller Byg, 2aars Græs og Havre. Jordens Bonitet er Lermuld paa Ler- og Sandunder-



Bakkegaard.

lag. Der holdes 10 Køer, 10 Stkr. Ungkvæg og Kalve og 1 Tyr af rød dansk Race, 4 Heste, 1 Plag og 1 Faar. Sidste Aar solgtes c. 25 Fedesvin.

Bakkegaard er Arvefæste under Lilliendal. J. Andersen havde købt Gaarden af Jens Pedersen, som havde købt af Chr. Pedersen. — Bygningerne staar dels i Grundmur og dels i Bindingsværk. De bakkede Jorder ligger samlede om Gaarden.

Kæmpehøjgaard, Ø. Egesborg Sogn. Postforb. og St.: Stensved, hvortil c. 4½ Km. Gaarden ligger c. 7½ Km. fra Vordingborg. Ejer: *Hans Andersen*, som overtog Gaarden i 1894, er født paa Ejendommen 31. Juli 1858.

Matr.-Nr. 6a m. fl. af Ø. Egesborg. Hartkorn 5 Tdr. 1 Skp. 3 Fdkr. 2¼ Alb. Ejendomsskyld 29,000 Kr. (efter ny Vurdering 37,000 Kr.). Brandassurance for Bygningerne 16,000 Kr. Areal 42 Tdr. Ld., deraf Ager 39½, Grusgrav m. m. 1½, Have og Gaardsplads 1. Agermarken drives i en 8 Marksdrift: Havre, benyttet Brak, Vintersæd, Byg, Roer, Blandsæd og 2aars Græs. Jordens Bonitet er for Størstedelen Lermuld paa Lerunderlag. Der holdes c. 10 Køer, c. 5 Stkr. Ungkvæg og Kalve af rød dansk Race, 4 Heste, 1 Plag og 1 Faar. Sidste Aar solgtes c. 25 Fedesvin.

Kæmpehøjgaard er købt til Arvefæste fra Lilliendal af nuv. Ejer; hans Fader, Anders Nielsen, og Bedstefader, Niels Andersen, havde ligeledes haft Ejendommen. — Gaarden ligger omtrent midt i Marken.

Lærkegaard, Ø. Egesborg Sogn. Postforb. og St.: Stensved, hvortil c. 4½ Km. Gaarden, der ligger c. 7½ Km. fra Vordingborg, hører under *Lilliendal*. Nuv. Fæster: *Chr. Pedersen*, som overtog Gaarden i 1911, er født i Mern Sogn 16. Juli 1868 og gift med *Ane Nielsen*, født i Storby 7. Maj 1873.

Matr.-Nr. 7 m. fl. af Ø. Egesborg. Hartkorn 5 Tdr. 3 Skpr. 3 Fdkr. 2¼ Alb. Ejendomsskyld 30,000 Kr. Areal 50 Tdr. Ld., deraf Ager 48, Mose m. m. 1, Have og Gaardsplads 1. Agermarken drives i en 8 Marksdrift: Havre, benyttet Brak, Vintersæd, Byg, Roer m. m., Blandsæd og 2aars Græs. Jordens Bonitet er Lermuld paa Lerunderlag. Der holdes 12 Køer, 7 Stkr. Ungkvæg og Kalve af rød dansk Race og 4 Heste. Sidste Aar solgtes 16 Fedesvin.

Lærkegaard fik nuv. Fæster overdraget efter Chr. Jacobsens Enke; C. Jacobsen havde overtaget den efter Svigerfaderen, Ole Lærke. — Bygningerne staar overvejende i Bindingsværk med Straatage.

Ravnsgaard, Ø. Egesborg Sogn. Postforb.: Vordingborg, hvortil c. 7 Km., og St.: Mern, hvortil c. 4 Km. Ejer: *Niels Johansen Ravn*, som overtog Gaarden 1. Maj 1910, er født paa Ejendommen 30. Juni 1872.

Matr.-Nr. 7 af Rødstofte. Hartkorn 4 Tdr. 4 Skpr. 3 Fdkr. 1¼ Alb. Ejendomsskyld 28,000 Kr. (efter ny Vurdering 36,000 Kr.). Brandassurance for Bygningerne 22,000 Kr. Areal c. 41 Tdr. Ld., deraf Ager c. 40, Have og Gaardsplads 1. Agermarken drives i en 8 Marksdrift: Havre, Brak, Vintersæd, Sukkerroer, Byg, Byg

og 2aars Græs. Jordens Bonitet er let Muld paa Lerunderlag. Der holdes 12 Køer, 11 Stkr. Ungkvæg og Kalve og 1 Tyr af rød dansk Race, 4 Heste, 2 Plage og 2 Faar. Sidste Aar solgtes c. 35 Fedesvin.

Ravnsgaard er købt til Arvefæste fra Lilliendal af nuv. Ejers Fader, Johan Hansen, som havde overtaget den efter sin Fader, Hans Pedersen. — Bygningerne staaer dels i Grundmur og dels i Bindingsværk.

Askholm, Ø. Egesborg Sogn. Postforb.: Vordingborg, hvortil c. 6 Km., og St.: Mern, hvortil c. 4 Km. Tlf. 42 over Ørslev Central. Ejer: Sognefoged *Hans Jacobsen*, som overtog Gaarden i 1880, er født paa Ejendommen 29. Marts 1851.

Matr.-Nr. 11 af Rødstofte. Hartkorn 5 Tdr. 3 Skpr. $\frac{1}{2}$ Alb. Ejendomsskyld 30,000 Kr. (efter ny Vurdering 39,000 Kr.). Brandassurance for Bygningerne 19,500 Kr. Areal 53 $\frac{1}{2}$ Td. Ld., deraf Ager 52 $\frac{1}{2}$, Have og Gaardsplads 1. Agermarken drives i en 8 Marksdrift: Havre, Brak, Vintersæd, Byg, Roer, Blandsæd og 2aars Græs. Jordens Bonitet er af blandet Beskaffenhed. Der holdes 15 Køer, 13 Stkr. Ungkvæg og Kalve og 1 Tyr af rød dansk Race, 4 Heste, 1 Plag og 2 Faar. Sidste Aar solgtes c. 60 Fedesvin.

Askholm er købt til Arvefæste fra Lilliendal 1880 af nuv. Ejer, som fik Gaarden efter Moderen, Enke efter Jacob Jacobsen. — Bygningerne staaer dels i Bindingsværk og dels i Grundmur med Straatage. Petroleumsmotor er installeret.

Trommegaard, Ø. Egesborg Sogn. Postforb. og St.: Mern, hvortil c. 4 Km. Gaarden ligger c. 7 $\frac{1}{2}$ Km. fra Vordingborg. Ejer: *Peter Hansen*, som overtog Gaarden i 1873, er født i Mern 10. Juli 1845 og gift med *Maren Jacobsen*, født paa Ejendommen 4. Decbr. 1841.

Matr.-Nr. 13 m. fl. af Rødstofte. Hartkorn 5 Tdr. 3 Skpr. $\frac{1}{2}$ Alb. Ejendomsskyld 28,000 Kr. (efter ny Vurdering 35,000 Kr.). Brandassurance for Bygningerne 19,000 Kr. Areal 40 Tdr. Ld., deraf Ager 39, Have og Gaardsplads 1. Agermarken drives i en 8 Marksdrift: Havre, Halvbrak, Vintersæd, Byg, Roer, Blandsæd og 2 $\frac{1}{2}$ aars Græs. Jordens Bonitet er Lermuld. Der holdes 12 Køer, 9 Stkr. Ungkvæg og Kalve og 1 Tyr af rød dansk Race, 4 Heste og 2 Plage. Sidste Aar solgtes c. 30 Fedesvin.

Trommegaard fik nuv. Ejer efter Svigerfaderen, Jacob Hansen. — Gaarden har Vandværk, der drives ved en Vindmotor, som er fælles med Nabogaarden.

J. Hansens Gaard i Skovhuse, Ø. Egesborg Sogn. Postforb. og St.: Langebæk, hvortil c. 1 Km. Gaarden ligger c. 9 $\frac{1}{2}$ Km. fra Vordingborg. Ejer: *Jacob Hansen*, som overtog Gaarden i 1895, er født paa Ejendommen 6. Aug. 1870 og gift med *Ellen Marie Hansen*, født i Ø. Egesborg 5. Jan. 1873.



J. Hansens Gaard.

Matr.-Nr. 9 m. fl. af Skovhuse. Hartkorn 4 Tdr. 3 Skpr. 2 Fdkr. Ejendomsskyld 32,000 Kr. (efter ny Vurdering 40,000 Kr.). Brandassurance for Bygningerne 23,900 Kr. Areal 55 Tdr. Ld., deraf Ager 52 $\frac{1}{2}$, Mose 1 $\frac{1}{2}$, Have og Gaardsplads 1. Agermarken drives i en 9 Marksdrift: Havre, Brak, Vintersæd, Roer, Byg, Staldfoder m. m., Blandsæd og 2 $\frac{1}{2}$ aars Græs. Jordens Bonitet er af blandet Beskaffenhed.

Der holdes 19 Køer, 10 Stkr. Ungkvæg og Kalve og 1 Tyr af rød dansk Race, 4 Heste og 2 Plage. Sidste Aar solgtes c. 45 Fedesvin.

Gaarden er købt til Arvefæste fra Lilliendal af nuv. Ejer, der havde overtaget den efter Faderen, Hans Jensen, som havde den efter sin Fader, Jens Hansen. — Hovedb. er grundmuret, Avlsb. staar i Bindingsværk, en Hjælm er af Træ. Petroleumsmotor er installeret.

Raabjerggaard, Ø. Egesborg Sogn. Postforb. og St.: Mern, hvortil c. 2 Km. Tlf. 67 over Mern Central. Gaarden ligger c. 9½ Km. fra Vordingborg. Ejer: *Hans Nielsen*, som overtog Gaarden i 1907, er født i Ø. Egesborg 6. Febr. 1874 og gift med *Birthe Marie Jacobsen*, født paa Ejendommen 23. Febr. 1877.

Matr.-Nr. 3a af Staarby. Hartkorn 4 Tdr. 6 Skpr. 1 Fdkr. ½ Alb. Ejendomsskyld 28,000 Kr. (efter ny Vurdering 36,000 Kr.). Brandassurance for Bygningerne 14,500 Kr. Areal 41 Tdr. Ld., deraf Ager 38½, Eng 1½, Have og Gaardsplads 1.



Raabjerggaard.

Agermarken drives i en 8 Marksdrift: Havre, Brak, Vintersæd, Byg, Roer, Blandsæd og 2aars Græs. Jordens Bonitet er letmuldet. Der holdes 10 Køer, 7 Stkr. Ungkvæg og Kalve af rød dansk Race, 4 Heste og 2 Plage. Sidste Aar solgtes c. 25 Fedesvin.

Raabjerggaard var Arvefæste under Lilliendal, indtil den frikøbtes af nuv. Ejer; han havde faaet Gaarden efter Svigerfaderen, Jens Jacobsen, som havde den efter sin Fader, Chr. Jacobsen. — Hovedb. er opført i Grundmur med Stentag og Avlsb. i Bindingsværk med Straatage undtagen v. Længe, der er af Træ.

Tolstrupgaard, Ø. Egesborg Sogn. Postforb. og St.: Stensved, hvortil c. 4 Km. Gaarden ligger c. 9 Km. fra Vordingborg. Ejer: Greve *Knuth* til Lilliendal, som overtog Gaarden 1908. Gaarden bestyres af *C. Jensen*, født i Tybjerglille 10. Juni 1862.

Matr.-Nr. 3a m. fl. af Tolstrup. Hartkorn 6 Tdr. 1 Skp. 1 Fdkr. ½ Alb. Ejendomsskyld 33,000 Kr. Areal 40 Tdr. Ld., deraf Ager 39, Have og Gaardsplads 1. Agermarken drives i en 10 Marksdrift: Brak, Vintersæd, Sukkerroer, Byg, Sukkerroer, Byg, 2aars Græs, Kaalrabi og Havre. Jordens Bonitet er Lermuld. Der holdes 20 Køer, 6 Stkr. Ungkvæg og Kalve og 1 Tyr af rød dansk Race, 4 Heste og 2 Plage.

Tolstrupgaard har nuv. Ejer købt af Arvingerne efter Jens Hansen. — Bygningerne staar i Grundmur undtagen en Trælade.

Stæhrgaard, Ø. Egesborg Sogn. Postforb.: Stensved, og St.: Nyraad, hvortil c. 4 Km. Gaarden ligger c. 7 Km. fra Vordingborg. Ejer: *Lars Hansen Stæhr*, som købte Gaarden i 1914, er født paa Ejendommen 30. Oktbr. 1880 og gift med *Anna Marie Fugl*, født i Vordingborg Landsogn 11. Novbr. 1875.

Matr.-Nr. 7 af Tolstrup. Hartkorn 4 Tdr. 6 Skpr. 1 Fdkr. ½ Alb. Ejendomsskyld 32,000 Kr. (efter ny Vurdering 42,000 Kr.). Brandassurance for Bygningerne 20,000 Kr. Areal 66 Tdr. Ld., deraf Ager 60, Eng og Mose 5, Have og Gaardsplads 1. Agermarken drives i en 9 Marksdrift: Havre, Brak, Vintersæd, Roer, Byg, Blandsæd og 3aars Græs. Jordens Bonitet er af blandet Beskaffenhed. Der holdes 14 Køer, 14 Stkr. Ungkvæg og Kalve og 1 Tyr af rød dansk Race, 4 Heste, 4 Plage og Føl. Sidste Aar solgtes c. 30 Fedesvin.

Stæhrgaard er frikøbt fra Lilliendal af nuv. Ejer, som overtog den efter sin Moder, Hans Hansens Enke. — Bygningerne staar i Bindingsværk og Grundmur.

Baunvedgaard, Udby Sogn. Postforb. og St.: Lundby, hvortil c. 6½ Km. Gaarden ligger c. 10 Km. fra Vordingborg og Præstø. Ejerinde: Johanne Jensen, som overtog Gaarden i 1910, er født paa Ejendommen 1. Decbr. 1860. Gaarden er bortforpagtet til Jens P. Jensen, født paa Ejendommen 29. April 1892.

Matr.-Nr. 6 m. fl. af Udby. Hartkorn 5 Tdr. 3 Skpr. 2 Fdkr. ½ Alb. Ejenskyld 29,000 Kr. (efter ny Vurdering 42,000 Kr.). Brandassurance for Bygningerne



Baunvedgaard.

16,000 Kr. Areal 44½ Td. Ld., deraf Ager 43, Mose ½, Have og Gaardsplads 1. Agermarken drives i en 8 Marksdrift: Havre, benyttet Brak, Vintersæd, Byg, Roer, Blandsæd og 2aars Græs. Jordens Bonitet er Lermuld. Der holdes 12 Køer, 12 Stkr. Ungkvæg og Kalve og 1 Tyr af rød dansk Race, 4 Heste, 4 Plage og 4 Faar. Sidste Aar solgtes c. 50 Fedesvin.

B a u n v e d g a a r d har nuv. Ejerinde overtaget efter sin Fader, Chr. Jensen, som havde overtaget den ved sit Giftermaal med Peder Pedersens Enke. — Bygningerne er væsentlig grundmurede med Straatage. Petroleumsmotor er installeret.

Pasmergaard, Udby Sogn. Postforb. og St.: Lundby, hvortil c. 6 Km. Tlf. 3 over Trushøj Central. Gaarden ligger c. 10 Km. fra Vordingborg og Præstø. Ejer: Johan Chr. Madsen, som overtog Gaarden i 1897, er født paa Ejendommen 11. Aug. 1874 og gift med Anna Hansen, født i Jordløse 25. Jan. 1878.

Matr.-Nr. 8b m. fl. af Udby. Hartkorn 5 Tdr. 3 Fdkr. 1½ Alb. Ejendoms-skyld 30,000 Kr. (efter ny Vurdering 38,000 Kr.). Brandassurance for Bygningerne



Pasmergaard.

20,000 Kr. Areal 46½ Td. Ld., deraf Ager 45½, Have og Gaardsplads 1. Agermarken drives i en 8 Marksdrift: Blandsæd, dyrket Brak, Vintersæd, Roer, Byg, Havre og 2aars Græs. Jordens Bonitet er Lermuld. Der holdes 14 Køer, 11 Stkr. Ungkvæg og Kalve og 1 Tyr af rød dansk Race, 4 Heste, 2 Plage og 2 Faar. Sidste Aar solgtes c. 40 Fedesvin.

P a s m e r g a a r d er Arvefæste under Universitetet. Nuv. Ejer overtog den efter Faderen, Christoffer Madsen, som 1854 havde købt af Chr. Olsen. — Bygningerne staaer dels i Bindingsværk, dels i Grundmur og dels i Træ.

Lindegaard, Udby Sogn. Postforb. og St.: Lundby, hvortil c. 6 Km. Gaarden ligger c. 10 Km. fra Vordingborg og Præstø. Ejer: *L. P. Stage*, som overtog Gaarden i 1913, er født i Udby 30. Oktbr. 1875 og gift med *Johanne Petersen*, født paa Ejendommen 13. Juli 1882.

Matr.-Nr. 9a m. fl. af Udby. Hartkorn 5 Tdr. 3 Skpr. Ejendomsskyld 34,000 Kr. (efter ny Vurdering 35,000 Kr.). Brandassurance for Bygningerne 20,000 Kr. Areal 37 Tdr. Ld., deraf Ager c. 36, Have og Gaardsplads 1. Agermarken drives



Lindegaard.

i en 8 Marksdrift: Havre, benyttet Brak, Vintersæd, Roer, Byg, Blandsæd og 2aars Græs. Jordens Bonitet er Lermuld. Der holdes 14 Køer, 10 Stkr. Ungkvæg og Kalve og 1 Tyr af rød dansk Race, 3 Heste og 2 Plage. Sidste Aar solgtes c. 30 Fedesvin.

Lindegaard fik nuv. Ejer efter Svigerfaderen, M. P. Petersen; den var da 8 Tdr. Ld. større. M. P. Petersen havde købt af Jørgen Petersen, der købte til Arvefæste fra Lekkende. — Bygningerne staar i Grundmur med Tegltag paa Hovedb. og Paptage paa Avlsb.; de er opførte efter Brand 1878.

Langemarksgaard, Udby Sogn. Postforb. og St.: Lundby, hvortil c. 6½ Km. Gaarden ligger c. 10 Km. fra Vordingborg og Præstø. Ejerinde: Enkefru *Ane Sofie Olsen*, f. *Rasmussen*, som overtog Gaarden i 1913, er født i Teglstруп og var gift med *Peder Olsen*.

Matr.-Nr. 12 m. fl. af Udby. Hartkorn 6 Tdr. 2 Skpr. 1 Fdkr. 2 Alb. Ejendomsskyld 31,000 Kr. (efter ny Vurdering 42,000 Kr.). Brandassurance for Bygningerne 12,000 Kr. Areal 56 Tdr. Ld., deraf Ager 50, Mose 5, Have og Gaardsplads 1. Agermarken drives i en 7 Marksdrift: Brak, Vintersæd, Roer, Byg, Havre og 2aars Græs. Jordens Bonitet er Lermuld. Der holdes c. 14 Køer, 10 Stkr. Ungkvæg og Kalve og 1 Tyr af rød dansk Race, 4 Heste, 2 Plage og 1 Faar. Sidste Aar solgtes c. 35 Fedesvin.

Langemarksgaard blev købt til Arvefæste fra Lekkende af Peder Olsen, som havde overtaget den efter sin Svigerfader, Ole Hansen. — Bygningerne staar væsentlig i Bindingsværk med Straatage.

Kroggaard, Udby Sogn. Postforb. og St.: Lundby, hvortil c. 5½ Km. Gaarden ligger c. 10 Km. fra Vordingborg og Præstø. Ejerinde: Frk. *Kristine Andersen*, som overtog Gaarden i 1917, er født paa Ejendommen 15. Jan. 1872.

Matr.-Nr. 13a m. fl. af Udby. Hartkorn 6 Tdr. 1 Fdkr. 1 Alb. Ejendomsskyld 32,000 Kr. (efter ny Vurdering 47,000 Kr.). Areal 48 Tdr. Ld., deraf Ager 46, Eng 1, Have og Gaardsplads 1. Agermarken drives i en 8 Marksdrift: Brak, Vintersæd, Byg, Roer, Blandsæd, Havre og 2aars Græs. Jordens Bonitet er Lermuld. Der holdes 14 Køer, 10 Stkr. Ungkvæg og Kalve og 1 Tyr af rød dansk Race, 4 Heste, 2 Plage og 2 Faar. Sidste Aar solgtes c. 30 Fedesvin.

Kroggaard fik nuv. Ejerinde efter sin Mader, Jacob Andersens Enke. — Bygningerne staar dels i Grundmur og dels i Bindingsværk med Straatage.

Bregnebjerggaard, Udby Sogn. Postforb. og St.: Lundby, hvortil c. 6 Km. Tlf. 1 over Trushøj Central. Gaarden ligger c. 10 Km. fra Vordingborg og Præstø. Ejerinde: Enkefru *Kristiane Hansen*, f. *Christensen*, som overtog Gaarden i 1902, er født i Ornebjerg og var gift med *Joh. Hansen*. Gaarden er bortforpagtet til

Sønnen, *H. C. Hansen*, født paa Ejendommen 8. Septbr. 1885 og gift med *Anna Nielsen*, født i Neble 23. Aug. 1886.

Matr.-Nr. 14 af Udby. Hartkorn 6 Tdr. 1 Skp. 1 Fdkr. $\frac{1}{4}$ Alb. Ejendoms-skyld 34,000 Kr. (efter ny Vurdering 43,000 Kr.). Areal $59\frac{1}{2}$ Td. Ld., deraf Ager $55\frac{1}{2}$, Eng og Mose $2\frac{1}{2}$, Have og Gaardsplads $1\frac{1}{2}$. Agermarken drives i



Bregnebjerggaard.

en 8 Marksdrift: Havre, Turnips og Byg, Halvbrak, Vintersæd, Byg, Roer, Blandsæd og Græs. Jordens Bonitet er stærk Lerjord. Der holdes 17 Køer, 16 Stkr. Ungkvæg og Kalve og 1 Tyr af rød dansk Race, 6 Heste, 4 Plage og Føl samt 2 Faar. Sidste Aar solgtes c. 65 Fedesvin.

Bregnebjerggaard, der er Arvefæste under Lekkende, havde Joh. Hansen overtaget efter Faderen, Hans Johansen. — Bygningerne staar væsentlig i Grundmur med Straatage. Jorderne ligger samlede ved Gaarden.

Mertehøjgaard, Udby Sogn. Postforb. og St.: Lundby, hvortil c. 6 Km. Tlf. 22 over Trushøj Central. Gaarden ligger c. 10 Km. fra Vordingborg og Præstø. Ejer: *Rasmus J. Th. Stage*, som overtog Gaarden i 1906, er født i Udby 9. Novbr. 1878 og gift med *Maren Sofie Nielsen*, født i Ørslev 30. April 1885.

Matr.-Nr. 15 af Udby. Hartkorn 6 Tdr. 2 Skpr. 1 Fdkr. $1\frac{1}{2}$ Alb. Ejendoms-skyld 33,500 Kr. (efter ny Vurdering 45,000 Kr.). Brandassurance for Bygningerne



Mertehøjgaard.

18,200 Kr. Areal 62 Tdr. Ld., deraf Ager 59, Eng og Mose 2, Have og Gaardsplads 1. Agermarken drives i en 8 Marksdrift: Havre, Brak, Vintersæd, Byg, Roer, Blandsæd og 2aars Græs. Jordens Bonitet er letmuldet. Der holdes 16 Køer, 9 Stkr. Ungkvæg og Kalve og 1 Tyr af rød dansk Race, 4 Heste og 3 Plage. Sidste Aar solgtes c. 35 Fedesvin.

Mertehøjgaard har nuv. Ejer købt af Frands Christiansens Enke. — Bygningerne staar i Bindingsværk med Straatage; v. Længe er grundmuret. Motor benyttes som Drivkraft for de faste Maskiner. De bølgeformede Jorder ligger samlede om Gaarden.

Stentegaard, Udby Sogn. Postforb. og St.: Lundby, hvortil c. $6\frac{1}{2}$ Km. Tlf. 6 over Trushøj Central. Gaarden ligger c. 10 Km. fra Vordingborg og Præstø. Ejer: *Jens Jensen*, som overtog Gaarden 11. Juni 1916, er født i Udby Sogn 22. Juni 1868 og gift med *Eline Stage*, født paa Ejendommen 10. Jan. 1873.

Matr.-Nr. 17a m. fl. af Udby. Hartkorn 6 Tdr. 6 Skpr. 2 Fdkr. 2 Alb. Ejendomsskyld 34,000 Kr. (efter ny Vurdering 48,000 Kr.). Brandassurance for Bygningerne 29,500 Kr. Areal 58 Tdr. Ld., deraf Ager 57, Have og Gaardsplads 1. Agermarken drives i en 8 Marksdrift: Havre, dyrket Brak, Vintersæd, Byg, Roer, Blandsæd og 2aars Græs. Jordens Bonitet er Lermuld. Der holdes 16 Køer, 14 Stkr.



Stentegaard.

Ungkvæg og Kalve og 1 Tyr af rød dansk Race, 5 Hestē, 4 Plage og Føl. Sidste Aar solgtes c. 50 Fedesvin.

Stentegaard blev købt til Arvefæste fra Lekkende af nuv. Ejers Svigerfader, Dyrølge Stage, som havde faaet Ejendommen ved sit Giftermaal med Enken efter forrige Fæster, Jens Pedersen. — Bygningerne staar væsentlig i Grundmur med Tegltag paa Hovedb. og Paptage paa Avlsb. Der er installeret Motor som Drivkraft. Jorderne ligger samlede om Gaarden.

J. Niensens Gaard i Grumløse, Udby Sogn. Postforb. og St.: Lundby, hvortil c. 3½ Km. Gaarden ligger c. 7½ Km. fra Præstø. Ejer: *Jens Nielsen*, som overtog Gaarden i 1911, er født i Allerslev 20. Jan. 1869 og gift med *Ane Kristine Nielsen*, født paa Ejendommen 5. Jan. 1887.

Matr.-Nr. 4a m. fl. af Grumløse. Hartkorn 6 Tdr. 2 Skpr. 2 Fdkr. 1 Alb. Ejendomsskyld 32,500 Kr. (efter ny Vurdering 41,000 Kr.). Brandassurance for Bygningerne 14,000 Kr. Areal 55 Tdr. Ld., deraf Ager 54, Have og Gaardsplads 1. Agermarken drives i en 8 Marksdrift: Havre, Brak, Vintersæd, Byg, Roer, Blandsæd og 2aars Græs. Jordens Bonitet er af blandet Beskaffenhed. Der holdes 12 Køer, 9 Stkr. Ungkvæg og Kalve og 1 Tyr af rød dansk Race, 4 Heste, 2 Plage og 2 Faar. Sidste Aar solgtes c. 25 Fedesvin.

Nuv. Ejer fik Gaarden efter Svigermoderen, Niels Niensens Enke. — Bygningerne staar i Bindingsværk med Straatage.

Nøddebjerg, Udby Sogn. Postforb. og St.: Lundby, hvortil c. 4 Km. Tlf. 8 over Bindbjerg Central. Gaarden ligger c. 7½ Km. fra Præstø. Ejer: *Christen*



Nøddebjerg.

Christensen, som overtog Gaarden i 1907, er født paa Ejendommen 30. Jan. 1876 og gift med *Sophie Nielsen*, født i Allerslev 30. Decbr. 1878.

Matr.-Nr. 6 af Grumløse. Hartkorn 6 Tdr. 1 Skp. 3 Fdkr. ¼ Alb. Ejendoms-

skyld 32,000 Kr. (efter ny Vurdering 42,000 Kr.). Brandassurance for Bygningerne 20,000 Kr. Areal 52 Tdr. Ld., deraf Ager 50, Mose og Kær 1, Have og Gaardsplads 1. Agermarken drives i en 8 Marksdrift: Havre, Brak, Vintersæd, Byg, Roer, Blandsæd og 2aars Græs. Jordens Bonitet er noget let. Der holdes c. 14 Køer, 10 Stkr. Ungkvæg og Kalve og 1 Tyr af rød dansk Race, 4 Heste og 2 Plage. Sidste Aar solgtes c. 30 Fedesvin.

Nøddebjerg, der er Arvefæste under Beldringe, har nuv. Ejer overtaget efter Faderen, Jens Christensen. — Bygningerne staar dels i Grundmur og dels i Bindingsværk med Cementstenstag paa Hovedb. og Straatage paa Avlsb.; en Svinestald har Paptag.

Dragebjerg, Udby Sogn. Postforb. og St.: Lundby, hvortil c. 4 Km. Tlf. 1 over Bindbjerg Central. Gaarden ligger c. 7½ Km. fra Præstø. Ejer: *Carl Petersen*, som overtog Gaarden 1. April 1912, er født i Mogenstrup 18. Oktbr. 1884 og gift med *Hansigne Rasmussen*, født i Allerslev 15. Oktbr. 1896.

Matr.-Nr. 7a af Grumløse. Hartkorn 4 Tdr. 5 Skpr. 2¼ Alb. Ejendomsskyld 28,000 Kr. (efter ny Vurdering 36,000 Kr.). Brandassurance for Bygningerne



Dragebjerg.

15,500 Kr. Areal 42 Tdr. Ld., deraf Ager 40, Mose 1, Have og Gaardsplads 1. Agermarken drives i en 8 Marksdrift: Havre, benyttet Brak, Vintersæd, Roer, Byg, Blandsæd og 2aars Græs. Jordens Bonitet er lermuldet. Der holdes 11 Køer, 10 Stkr. Ungkvæg og Kalve og 1 Tyr af rød dansk Race og 4 Heste. Sidste Aar solgtes c. 25 Fedesvin.

Dragebjerg, der er Arvefæste under Beldringe, har nuv. Ejer købt af Peder Pedersen og denne igen af Hans Christensen. — Bygningerne staar for Størstedelen i Grundmur; Hovedb. har Cementstenstag.

Piladsgaard, Udby Sogn. Postforb. og St.: Lundby, hvortil c. 4 Km. Gaarden ligger c. 7½ Km. fra Præstø. Ejer: *Niels P. Hansen*, som overtog Gaarden i 1912, er født i Dyrlev 28. Novbr. 1874 og gift med *Anna Christiansen*, født i Baarse 19. Febr. 1875.

Matr.-Nr. 9 m. fl. af Grumløse. Hartkorn 6 Tdr. 3 Skpr. 2 Fdkr. Ejendomsskyld 32,000 Kr. Areal 56 Tdr. Ld., deraf Ager 54, Mose 1, Have og Gaardsplads 1. Agermarken drives i en 8 Marksdrift: Havre; Brak, Vintersæd, Byg, Roer, Blandsæd og 2aars Græs. Jordens Bonitet er dels ler- og dels letmuldet. Der holdes 12 Køer, 8 Stkr. Ungkvæg og Kalve og 1 Tyr af rød dansk Race og 4 Heste. Sidste Aar solgtes c. 25 Fedesvin.

Piladsgaard har nuv. Ejer faaet efter Faderen, Jens Hansen, som havde købt af Jens Hansen; denne havde købt til Arvefæste fra Beldringe. — Bygningerne staar i Bindingsværk med Straatage.

Bindebjerggaard, Udby Sogn. Postforb. og St.: Lundby, hvortil c. 3 Km. Tlf. 9 over Bindbjerg Central. Gaarden ligger c. 7 Km. fra Præstø. Ejer: *Anton Hansen*, som overtog Gaarden i 1911, er født i Grumløse 22. Aug. 1885 og gift med *Ellen Nielsen*, født i Everdrup 30. April 1889.

Matr.-Nr. 3a m. fl. af Grumløse. Hartkorn 4 Tdr. 1 Skp. 3 Fdkr. 1½ Alb. Ejendomsskyld 32,000 Kr. (efter ny Vurdering 40,000 Kr.). Brandassurance for Bygningerne 19,000 Kr. Areal 42 Tdr. Ld., deraf Ager 40, Bakke m. m. 1, Have

og Gaardsplads 1. Agermarken drives i en 8 Marksdrift: benyttet Brak, Vintersæd, Blandsæd, Roer, Byg, Havre og 2aars Græs. Jordens Bonitet er letmuldet. Der holdes 12 Køer, 6 Stkr. Ungkvæg og Kalve og 1 Tyr af rød dansk Race, 3 Heste, 1 Plag og 2 Faar. Sidste Aar solgtes c. 25 Fedesvin.

Den nuv. Ejer overtog Gaarden efter Svigerfaderen, Hans Jørgen Nielsen, som havde købt af Hans Andersens Enke. — Bygningerne staar dels i Grundmur og dels i Bindingsværk. Gaarden ligger midt i Marken.

Østergaard, Udby Sogn. Postforb. og St.: Lundby, hvortil c. 8 Km. Gaarden ligger c. 9½ Km. fra Vordingborg og Præstø. Ejer: *Jens P. Jensen*, som overtog Gaarden i 1916, er født paa Ejendommen 24. Decbr. 1868.

Matr.-Nr. 1 m. fl. af Skallerup. Hartkorn 4 Tdr. 3 Skpr. 3 Fdkr. 2 Alb. Ejendomsskyld 29,000 Kr. (efter ny Vurdering 36,000 Kr.). Areal 43 Tdr. Ld., deraf Ager 42, Have og Gaardsplads 1. Agermarken drives i en 8 Marksdrift: Havre, dyrket Brak, Vintersæd, Byg, Roer, Blandsæd og 2aars Græs. Jordens Bonitet er Lermuld. Der holdes 18 Køer, 7 Stkr. Ungkvæg og Kalve og 1 Tyr af rød dansk Race, 4 Heste, 4 Plage og Føl. Sidste Aar solgtes c. 80 Fedesvin.

Den nuv. Ejer fik Gaarden efter Moderen, Enke efter Rasmus Jensen, som 1868 havde købt af Anders Pedersen. — Bygningerne er grundmurede. Gaarden har eget Vandværk.

P. Pedersens Gaard i Skallerup, Udby Sogn. Postforb. og St.: Lundby, hvortil c. 8 Km. Gaarden ligger c. 9½ Km. fra Vordingborg. Ejer: *Peder Pedersen*, som overtog Gaarden i 1913, er født paa Ejendommen 9. Febr. 1872 og gift med *Birthe Jensen*, født i Ørslev 18. Aug. 1887.

Matr.-Nr. 3a af Skallerup. Hartkorn 4 Tdr. 5 Skpr. 2 Fdkr. ¼ Alb. Ejendomsskyld 29,000 Kr. (efter ny Vurdering 36,000 Kr.). Brandassurance for Bygningerne 12,500 Kr. Areal 50 Tdr. Ld., deraf Ager 46, Eng og Mose 2, Veje m. m. 1, Have og Gaardsplads 1. Agermarken drives i en 8 Marksdrift: Halvbrak, Vintersæd, Blandsæd, Roer, Byg, Havre og 2½aars Græs. Jordens Bonitet er Lermuld. Der holdes 12 Køer, 12 Stkr. Ungkvæg og Kalve og 1 Tyr af rød dansk Race, 4 Heste og 2 Plage. Sidste Aar solgtes c. 20 Fedesvin.

Nuv. Ejer har faaet Gaarden efter Moderen, Enke efter Hans Pedersen; denne købte Ejendommen til Arvefæste fra Lekkende og havde den efter sin Fader, Peder Hansen. — Bygningerne staar i Bindingsværk med Straatage.

Spangsgaard, Udby Sogn. Postforb. og St.: Lundby, hvortil c. 7 Km. Tlf. 18 over Trushøj Central. Gaarden ligger c. 9 Km. fra Vordingborg. Ejer: *Carl Frederik Jensen*, som overtog Gaarden 1. Marts 1912, er født i Borre Sogn 17. Marts 1877 og gift med *Kirsten Andersen*, født i Borre Sogn 28. Aug. 1879.

Matr.-Nr. 5a Skallerup. Hartkorn 5 Tdr. 4 Skpr. 2 Fdkr. ¼ Alb. Ejendomsskyld 31,000 Kr. (efter ny Vurdering 46,000 Kr.). Areal 48 Tdr. Ld., deraf Ager 47, Have og Gaardsplads 1. Agermarken drives i en fri 8 Marksdrift. Jordens Bonitet er Lermuld. Der holdes 12 Køer, 4 Stkr. Ungkvæg og Kalve og 1 Tyr af rød dansk Race, 4 Heste og 4 Plage. Sidste Aar solgtes c. 40 Fedesvin.

Spangsgaard, der er Arvefæste under Lekkende, er nedbrændt ved Lynnedslag 1917 undtagen Hovedb. Nuv. Ejer købte Gaarden af Lars Andersen, som havde faaet den efter Svigerfaderen, Lars Hansen.

Egebjerg, Udby Sogn. Postforb. og St.: Lundby, hvortil c. 8 Km. Tlf. 17 over Trushøj Central. Gaarden ligger c. 9½ Km. fra Vordingborg. Ejer: *S. Andersen Stavnsbjerg*, som overtog Gaarden i 1913, er født i Ulse Sogn 7. Jan. 1884 og gift med *Nielsine Nielsen*, født i Ørslev 31. Juli 1887.

Matr.-Nr. 6a m. fl. af Skallerup. Hartkorn 5 Tdr. 4 Skpr. 1 Fdkr. Ejendomsskyld 34,000 Kr. (efter ny Vurdering 46,300 Kr.). Brandassurance for Bygningerne 25,000 Kr. Areal 50 Tdr. Ld., deraf Ager 46½, Veje m. m. 2½, Have og Gaardsplads 1. Agermarken drives i en fri 8 Marksdrift: Halvbrak, Vintersæd, Byg, Roer, Byg, Havre og 2aars Græs. Jordens Bonitet er lermuldet. Der holdes c. 14 Køer, 14 Stkr. Ungkvæg og Kalve og 1 Tyr af rød dansk Race, 4 Heste, 3 Plage og Føl. Sidste Aar solgtes c. 40 Fedesvin.

Egebjerg er Arvefæste under Lekkende. Den nuv. Ejer købte af Søren Fugl, som havde købt af Hans Pedersen. — Bygningerne staar dels i Grundmur og dels i Bindingsværk.

Vestergaard, Udby Sogn. Postforb. og St.: Lundby, hvortil c. 8 Km. Tlf. 20 over Trushøj Central. Gaarden ligger c. 9 Km. fra Vordingborg. Ejer: *Jens Jørgen Petersen*, som overtog Gaarden i 1908, er født i Udby Sogn 17. Marts 1883 og gift med *Kristine Nielsen*, født i Fæby 14. Septbr. 1882.

Matr.-Nr. 9a m. fl. af Skallerup. Hartkorn c. 8 Tdr. Ejendomsskyld 42,000 Kr. (efter ny Vurdering 66,000 Kr.). Brandassurance for Bygningerne 38,000 Kr. Areal



Vestergaard.

80 Tdr. Ld., deraf Ager 77, Mose 2, Have og Gaardsplads 1. Agermarken drives i en fri Marksdrift. Jordens Bonitet er stærk Lermuld. Der holdes 20 Køer, 10 Stkr. Ungkvæg og Kalve og 1 Tyr af rød dansk Race og 6 Heste. Sidste Aar solgtes c. 50 Fedesvin.

Vestergaard, der er Arvefæste under Lekkende, har nuv. Ejer købt af Jens P. Jensen, som havde købt af M. Schmidt og denne igen af R. Madsen. — De grundmurede Bygninger er opførte efter Brand i 1916; Hovedb. bærer Cementstenstag og Avlsb. Paptage. Petroleumsmotor er installeret.

C. Pedersens Gaard i Teglstrup, Udby Sogn. Postforb. og St.: Allerslev. hvortil c. 4½ Km. Gaarden ligger c. 7 Km. fra Præstø. Ejer: *Christen Pedersen*, som overtog Gaarden i 1864, er født paa Ejendommen 10. Oktbr. 1838 og gift med *Kirsten Jacobsen*, født i Teglstrup.

Matr.-Nr. 2a af Teglstrup. Hartkorn 5 Tdr. 7 Skpr. 2¼ Alb. Ejendomsskyld 34,000 Kr. (efter ny Vurdering 42,000 Kr.). Brandassurance for Bygningerne 15,000 Kr. Areal 56 Tdr. Ld., deraf Ager 55, Have og Gaardsplads 1. Agermarken drives i en 8 Marksdrift: Havre, Brak, Vintersæd, Byg, Roer, Blandsæd og 2aars Græs. Jordens Bonitet er lermuldet. Der holdes 14 Køer, 10 Stkr. Ungkvæg og Kalve og 1 Tyr af rød dansk Race, 4 Heste, 2 Plage og 3 Faar. Sidste Aar solgtes c. 30 Fedesvin.

Gaarden blev købt til Arvefæste fra Lekkende af nuv. Ejer, der overtog Ejendommen efter Faderen, Peder Christiansen. — Bygningerne er grundmurede. Jorderne ligger samlede om Gaarden.

Kongens Møllegaard, Snesere Sogn. Postforb. og St.: Tappernøje, hvortil c. 1 Km. Tlf. 38 over Tappernøje Central. Gaarden ligger c. 8½ Km. fra Præstø. Ejer: *Hans Henrik Pedersen*, som overtog Gaarden 11. Juni 1909, er født paa Granlygaard i Skibbinge 6. Novbr. 1883 og gift med *Rasmine Kirstine Rasmussen*, født i Bønsvig 27. Jan. 1890.

Mat.-Nr. 5a af Sjolte. Hartkorn 6 Tdr. 1 Skp. 2 Fdkr. 2 Alb. Ejendomsskyld 34,000 Kr. (efter ny Vurdering 52,000 Kr.). Brandassurance for Bygningerne 25,000 Kr. Areal 60 Tdr. Ld., deraf Ager 54½, Eng 1, Skov 1, Veje m. m. 2, Have og Gaardsplads 1½. Agermarken drives i en 7 Marksdrift: Havre, Helbrak, ½ Vintersæd ½ Sukkerroer, Byg, Sukkerroer, Blandsæd og Kløver. Jordens Bonitet er væsentlig Lermuld. Der holdes 13 Køer, 18 Stkr. Ungkvæg og Kalve og 2 Tyre af rød dansk Race, 5 Heste og 3 Plage. Sidste Aar solgtes c. 60 Fedesvin.

Kongens Møllegaard hørte tidligere under Lindersvold, og Hans Jensen købte den 1871 til Arvefæste og solgte til nuv. Ejer. — Bygningerne er opførte dels i Bindingsværk og dels i Grundmur. Petroleumsmotor er installeret.

J. C. Jensens Gaard i Sjolte, Snesere Sogn. Postforb. og St.: Tappernøje, hvortil c. 3 Km. Tlf. 88⁹ over Everdrup Central. Gaarden ligger c. 9 Km. fra Præstø. Ejer: *Jacob Chr. Jensen*, som overtog Gaarden 1. April 1904, er født i Toksværd 8. Marts 1876 og gift med *Jensine Rasmussen*, født i Faksinge 13. Marts 1880.

Matr.-Nr. 7a m. fl. af Sjolte. Hartkorn 6 Tdr. 4 Skpr. $\frac{1}{2}$ Alb. Ejendomsskyld 34,000 Kr. (efter ny Vurdering 52,000 Kr.). Brandassurance for Bygningerne c. 21,500 Kr. Areal 57 $\frac{1}{4}$ Td. Ld., deraf Ager 53 $\frac{3}{4}$, Veje m. m. 2, Have og Gaardsplads 1 $\frac{1}{2}$. Støstedelen af Agermarken drives i en 8 Marksdrift: Havre, Helbrak, Rug eller Hvede, Byg, Roer, Blandsæd og 2aars Græs. Jordens Bonitet er Lermuld paa Lerunderlag. Der holdes 15 Køer, 15 Stkr. Ungkvæg og Kalve og 2 Tyre af rød dansk Race, 4 Heste, 3 Plage og Føl samt 2 Faar. Sidste Aar solgtes c. 60 Fedesvin.

Gaarden, der var Fæste under Bækkeskov Gods, blev 1917 frikøbt af nuv. Ejer, som havde faaet Ejendommen overdraget efter Niels Niensens Enke. — Bygningerne staaer dels i Bindingsværk og dels i Grundmur med Straatage.

Baunhøjgaard, Snesere Sogn. Postforb. og St.: Tappernøje, hvortil c. 3 $\frac{1}{2}$ Km. Tlf. 27 over Tappernøje Central. Gaarden ligger c. 11 Km. fra Præstø. Ejer: *Viggo Nordstrøm Skov Jensen*, som overtog Gaarden 1. Novbr. 1916, er født i Tappernøje Kro 13. Marts 1885 og gift med *Ane Margrethe Rasmussen*, født i Brøderup 1. Aug. 1890.

Matr.-Nr. 1a af Brøderup. Hartkorn 3 Tdr. 4 Skpr. 3 Fdkr. $\frac{1}{4}$ Alb. Ejendomsskyld 30,000 Kr. (efter ny Vurdering 35,000 Kr.). Brandassurance for Bygningerne c. 22,500 Kr. Areal 34 $\frac{1}{2}$ Td. Ld., deraf Ager 32, Veje m. m. 1, Have og Gaardsplads 1 $\frac{1}{2}$. Agermarken drives i en 8 Marksdrift: Havre, Helbrak, Hvede, Byg, Roer, Blandsæd og 2aars Græs. Jordens Bonitet er Lermuld paa Lerunderlag. Der holdes 12 Køer, 6 Stkr. Ungkvæg og Kalve og 1 Tyr af rød dansk Race, 3 Heste og 2 Plage. Sidste Aar solgtes c. 20 Fedesvin.

B a u n h ø j g a a r d har nuv. Ejer faaet overdraget af sin Svigerfader, Rasmus Peder Rasmussen. — Bygningerne er opførte efter Brand 1903 og staaer i Grundmur. Petroleumsmotor er installeret.

Storgaard, Snesere Sogn. Postforb. og St.: Snesere, hvortil c. 1 $\frac{1}{2}$ Km. Tlf. 32 over Everdrup Central. Gaarden ligger c. 12 Km. fra Præstø. Ejer: *Jørgen Jensen*, som overtog Gaarden 13. Decbr. 1873, er født paa Ejendommen 26. Aug. 1847.

Matr.-Nr. 1 m. fl. af Sneseretorp. Hartkorn 5 Tdr. 6 Skpr. Ejendomsskyld 30,000 Kr. (efter ny Vurdering 42,000 Kr.). Brandassurance for Bygningerne 15,700 Kr. Areal 49 Tdr. Ld., deraf Ager 45, Eng 2, Veje m. m. $\frac{1}{2}$, Have og Gaardsplads 1 $\frac{1}{2}$. Agermarken drives i en 9 Marksdrift: Havre, Brak, Vintersæd, Byg, Roer og Blandsæd, Byg og Havre og 3aars Græs. Jordens Bonitet er Lermuld. Der holdes 11 Køer, 8 Stkr. Ungkvæg og Kalve og 1 Tyr af rød dansk Race, 4 Heste og 2 Plage. Sidste Aar solgtes 18 Fedesvin.

S t o r g a a r d var Fæste under Bækkeskov Gods, indtil den frikøbtes af nuv. Ejer, der overtog Ejendommen efter sin Moder, Jens Jørgensens Enke. — Bygningerne staaer dels i Bindingsværk og dels i Grundmur med Straatage.

Johannesbjerg, Snesere Sogn. Postforb. og St.: Snesere, hvortil c. 2 Km. Gaarden ligger c. 11 $\frac{1}{2}$ Km. fra Præstø. Ejer: *Rasmus Jensen*, som overtog Gaarden 6. Febr. 1905, er født paa Ejendommen 10. Febr. 1858 og var gift med *Kathrine Sophie Jensen*, født i Sneseretorp 9. Juni 1869, død 31. Juli 1913.

Matr.-Nr. 3a m. fl. af Sneseretorp. Hartkorn 6 Tdr. 6 Skpr. 1 $\frac{1}{4}$ Alb. Ejendomsskyld 33,000 Kr. (efter ny Vurdering 46,000 Kr.). Brandassurance for Bygningerne 16,000 Kr. Areal 66 Tdr. Ld., deraf Ager 59 $\frac{1}{2}$, Mose 2 $\frac{1}{2}$, Skov $\frac{1}{2}$, Veje m. m. 1 $\frac{1}{2}$, Have og Gaardsplads 2. Agermarken drives i en 8 Marksdrift: Havre, Helbrak, Vintersæd, Byg, $\frac{1}{2}$ Roer $\frac{1}{2}$ Staldfoder, Blandsæd og 2aars Græs. Jordens

Bonitet er væsentlig mild Muld. Der holdes 12 Køer, 8 Stkr. Ungkvæg og Kalve og 2 Tyre af rød dansk Race og 4 Heste. Sidste Aar solgtes c. 30 Fedesvin.

Johannesbjerg blev 1911 frikøbt fra Bækkeskov Gods af nuv. Ejer, der havde faaet Fæstet overdraget ved Moderen, Jørgen Jensens Enkes Død. Bygningerne staaer væsentlig i Bindingsværk med Straatage. Petroleumsmotor er installeret. — Jorderne ligger samlede om Gaarden.

Sophiesminde, Snesere Sogn. Postforb. og St.: Snesere, hvortil c. 1½ Km. Tlf. 37 over Everdrup Central. Gaarden ligger c. 12 Km. fra Præstø. Ejer: Jørgen Nielsen, som overtog Gaarden 25. Maj 1897, er født i Bøgesø 26. Maj 1860 og gift med Mette Kirstine Nielsen, født paa Ejendommen 26. Aug. 1857.

Matr.-Nr. 5 m. fl. af Sneseretorp. Hartkorn 5 Tdr. 6 Skpr. 3 Fdkr. 2¼ Alb. Ejendomsskyld 35,000 Kr. (efter ny Vurdering 44,000 Kr.). Brandassurance for Bygningerne 23,800 Kr. Areal 55 Tdr. Ld., deraf Ager 50, Eng ½, Mose 1½, Skov ½, Veje m. m. 1, Have og Gaardsplads 1½. Agermarken drives i en 8 Marksdrift: Havre, benyttet Brak, Rug eller Hvede, Byg, ½ Sukker- ½ Foderroer, Blandsæd og 2aars Græs. Jordens Bonitet er væsentlig Lermuld paa Lerunderlag. Der holdes 12 Køer, 14 Stkr. Ungkvæg og Kalve og 2 Tyre af rød dansk Race, 4 Heste, 2 Plage og 4 Faar. Sidste Aar solgtes c. 30 Fedesvin og c. 30 Maanedsgriise.

Sophiesminde frikøbtes 1910 fra Bækkeskov af nuv. Ejer, der havde faaet den efter Svigermoderen, Peder Nielsens Enke. — Hovedb. er opført i Bindingsværk og Avlsb. i Grundmur, alle med Straatage.

A. Jensens Gaard i Sneseretorp, Snesere Sogn. Postforb. og St.: Snesere, hvortil c. 1½ Km. Gaarden ligger c. 12 Km. fra Præstø. Ejer: Anders Jensen, som overtog Gaarden 1. Septbr. 1898, er født paa Myrehøj 9. Maj 1866.

Matr.-Nr. 7a m. fl. af Sneseretorp. Hartkorn 6 Tdr. 1 Fdkr. 1 Alb. Ejendomsskyld 31,000 Kr. Brandassurance for Bygningerne 19,812 Kr. Areal 53½ Td. Ld., deraf Ager 49½, Eng 1, Veje m. m. 2, Have og Gaardsplads 1. Agermarken drives i en 9 Marksdrift: Havre, Helbrak, Rug eller Hvede, Byg, Byg, Blandsæd og 3aars Græs. Jordens Bonitet er Lermuld. Der holdes 12 Køer, 12 Stkr. Ungkvæg og Kalve og 2 Tyre af rød dansk Race og 3 Heste. Sidste Aar solgtes c. 20 Fedesvin.

Gaarden blev 1909 frikøbt fra Bækkeskov af nuv. Ejer, som havde overtaget den efter Hans Jørgensens Enke. — Hovedb. er grundmuret, og Avlsb. staaer i Bindingsværk, alle med Straatage.

P. Hansens Gaard i Sneseretorp, Snesere Sogn. Postforb. og St.: Snesere, hvortil c. 1½ Km. Gaarden ligger c. 12 Km. fra Præstø. Ejer: Peder Hansen, som overtog Gaarden i 1871, er født paa Ejendommen i 1841. — Matr.-Nr. 8a m. fl. af Sneseretorp. Hartkorn 5 Tdr. 7 Skpr. 2 Fdkr. 2¾ Alb. Ejendomsskyld 30,000 Kr.

Gaarden, der hørte under Bækkeskov Gods, blev c. 1837 bortfæstet til Hans Andersen, nuv. Ejers Fader; nuv. Ejer har senere frikøbt den.

Snesere Møllegaard, Snesere Sogn. Postforb. og St.: Snesere, hvortil c. 1 Km. Gaarden ligger c. 11 Km. fra Præstø. Ejer: Theodor Larsen, som overtog Gaarden 15. Maj 1913, er født i Ring 5. Oktbr. 1885 og gift med Kirstine Larsen, født i Grumløse 28. Oktbr. 1886.

Matr.-Nr. 2a m. fl. af Snesere. Hartkorn 3 Tdr. 2 Skpr. 1 Fdkr. 1½ Alb. Ejendomsskyld 30,000 Kr. (efter ny Vurdering, 35,000 Kr.). Brandassurance for Bygningerne 28,300 Kr. Areal 27 Tdr. Ld., deraf Ager 25, Mose ½, Mergelgrave ½, Have og Gaardsplads 1. Agermarken drives i en 8 Marksdrift: Havre, benyttet Brak, Vintersæd, Blandsæd, Roer, Byg og 2aars Græs. Jordens Bonitet er hovedsagelig Lermuld paa Lerunderlag. Der holdes 10 Køer, 10 Stkr. Ungkvæg og Kalve og 2 Tyre af rød dansk Race, 2 Heste, 3 Plage og Føl. Sidste Aar solgtes c. 50 Fedesvin.

Snesere Møllegaard var oprindelig Degnelod, men blev solgt 1817. Nuv. Ejer har købt af Hans Peder Jacobsen. — Bygningerne staaer i Grundmur. Der er installeret Petroleumsmotor, der tillige afgiver Hjelpekraft til Møllen. Denne er bortforpagtet.

Søgaard, Snesere Sogn. Postforb. og St.: Tappernøje, hvortil c. 1½ Km. Tlf. 36 over Tappernøje Central. Gaarden ligger c. 9 Km. fra Præstø. Ejer:

Jens Peder Jensen, som overtog Gaarden 15. Oktbr. 1910, er født paa Ejendommen 19. Jan. 1881 og gift med *Marie Christensen*, født i Skippinge 9. Aug. 1883.

Matr.-Nr. 7a af Snesere. Hartkorn 6 Tdr. 3 Fdkr. $\frac{3}{4}$ Alb. Ejendomsskyld 32,000 Kr. (efter ny Vurdering 44,000 Kr.). Brandassurance for Bygningerne 23,995 Kr. Areal 55 Tdr. Ld., deraf Ager 48, Eng $1\frac{1}{2}$, Skov $2\frac{1}{2}$, Veje m. m. $1\frac{1}{2}$, Have og Gaardsplads $1\frac{1}{2}$. Agermarken drives i en 8 Marksdrift: Havre, Helbrak, Vintersæd; Byg, $\frac{2}{3}$ Sukkerroer $\frac{1}{3}$ Foderroer, Blandsæd og 2aars Græs. Jordens Bonitet er væsentlig Lermuld paa Lerunderlag. Der holdes 12 Køer, 14 Stkr. Ungkvæg og Kalve og 2 Tyre af rød dansk Race, 4 Heste og 2 Plage. Sidste Aar solgtes c. 35 Fedesvin og c. 30 Maanedsgriise.

Søgaard har nuv. Ejer faaet efter sin Fader, Niels Jensen. — Bygningerne er væsentlig grundmurede med Straatage.

Storgaarden, Snesere Sogn. Postforb. og St.: Tappernøje, hvortil c. 2 Km. Tlf. 7 over Tappernøje Central. Gaarden ligger c. $9\frac{1}{2}$ Km. fra Præstø. Ejer: *Niels Peter Nielsen*, som overtog Gaarden 22. Novbr. 1897, er født paa Ejendommen 17. Juni 1872 og gift med *Ellen Kirstine Jensen*, født paa Søgaard 7. Maj 1876.

Matr.-Nr. 8a af Snesere. Hartkorn 6 Tdr. 4 Skpr. 1 Fdkr. $1\frac{1}{2}$ Alb. Ejendomsskyld 33,000 Kr. (efter ny Vurdering 52,000 Kr.). Brandassurance for Bygningerne 18,784 Kr. Areal 68 Tdr. Ld., deraf Ager 63, Mose $1\frac{1}{2}$, Veje m. m. $1\frac{1}{2}$, Have



Storgaarden.

og Gaardsplads 2. Agermarken drives i en 9 Marksdrift: Havre, Helbrak, Vintersæd, Roer, Byg, Ærtehavre, Blandsæd og 2aars Græs. Jordens Bonitet er for Størstedelen Lermuld paa Lerunderlag. Der holdes 15 Køer, 10 Stkr. Ungkvæg og Kalve og 2 Tyre af rød dansk Race, 5 Heste og 4 Plage. Sidste Aar solgtes c. 40 Fedesvin.

Storgaarden, der hørte under Lindersvold, blev c. 1775 bortfæstet til Anders Jensen Rytter, som ved sin Død 1828 efterfulgtes af Enken, der efterfulgtes af Sønnen, Jens Andersen; dennes Svigersøn, Peder Nielsen, den nuv. Ejers Fader, købte 1868 Gaarden til Arvefæste. — Bygningerne staar dels i Bindingsværk og dels i Grundmur med Straatage. Petroleumsmotor er installeret.

Toftegaard, Snesere Sogn. Postforb. og St.: Snesere, hvortil c. 1 Km. Gaarden ligger c. 10 Km. fra Præstø. Ejer: *Rasmus Chr. Rasmussen*, som overtog Gaarden 22. Decbr. 1916, er født paa Teglsværksgaarden 7. Juni 1884 og gift med *Jensine Cathrine Sophie Nielsen*, født paa Ejendommen 14. Aug. 1883.

Matr.-Nr. 10a m. fl. af Snesere. Hartkorn 5 Tdr. 2 Skpr. 3 Fdkr. Ejendomsskyld 29,000 Kr. (efter ny Vurdering 39,000 Kr.). Brandassurance for Bygningerne 14,150 Kr. Areal 47 Tdr. Ld., deraf Ager 43, Mose 2, Veje m. m. $\frac{1}{2}$, Have og Gaardsplads $1\frac{1}{2}$. Agermarken drives i en 9 Marksdrift. Jordens Bonitet er overvejende Lermuld paa Lerunderlag. Der holdes 12 Køer, 14 Stkr. Ungkvæg og

Kalve og 1 Tyr af rød dansk Race, 4 Heste og 2 Plage. Sidste Aar solgtes c. 40 Fedesvin.

Toftegaard har nuv. Ejer faaet ved sit Giftermaal med Enken efter Hans Peder Hansen. — Bygningerne er af Bindingsværk med Straatage.

Brønshøjgaard, Snesere Sogn. Postforb.: Tappernøje, og St.: Snesere, hvortil c. 2 Km. Tlf. 30 over Tappernøje Central. Gaarden ligger c. 10½ Km. fra Præstø. Ejer: *Peder Larsen*, som overtog Gaarden 22. Juli 1896, er født i Aaside 27. Juli 1861 og gift med *Ane Marie Rasmussen*, født paa Bengbjerggaard 20. Jan. 1865.

Matr.-Nr. 12a m. fl. af Snesere. Hartkorn 6 Tdr. 1 Skp. 1 Fdkr. 1¼ Alb. Ejendomsskyld 34,000 Kr. Brandassurance for Bygningerne 23,900 Kr. Areal 48 Tdr. Ld., deraf Ager 44, Mose 1, Veje m. m. 1, Have og Gaardsplads 2. Agermarken drives i en 8 Marksdrift: Havre, Helbrak, Vintersæd, Sukkerroer, Byg, Blandsæd og 2aars Græs. Jordens Bonitet er stærk Lermuld paa Lerunderlag. Der holdes 12 Køer, 10 Stkr. Ungkvæg og Kalve og 1 Tyr af rød dansk Race, 4 Heste, 4 Plage og Føl. Sidste Aar solgtes c. 30 Fedesvin.

Brønshøjgaard købte nuv. Ejer til Arvefæste fra Lindersvold. — Bygningerne staar væsentlig i Bindingsværk med Straatage.

Tvedemosegaard, Snesere Sogn. Postforb. og St.: Snesere, hvortil c. 3½ Km. Gaarden ligger c. 8 Km. fra Præstø. Ejer: *Georg Theodor Gert-Jørgensen*, som overtog Gaarden 1. April 1916, er født i Overvindinge 7. Juli 1888 og gift med *Mete Sophie Petersen*, født paa Klokkekilde i Sværdborg 10. Aug. 1889.

Matr.-Nr. 21a af Snesere. Hartkorn 5 Tdr. 1 Skp. 1 Fdkr. 1 Alb. Ejendomsskyld 30,000 Kr. (efter ny Vurdering 39,000 Kr.). Brandassurance for Bygningerne



Tvedemosegaard.

22,500 Kr. Areal 47 Tdr. Ld., deraf Ager 44, Mose 1½, Veje m. m. ½, Have og Gaardsplads 1. Størstedelen af Agermarken drives i en 8 Marksdrift: Havre, Helbrak, Hvede, Byg, Roer, Blandsæd og 2aars Græs. Jordens Bonitet er Lermuld paa Lerunderlag. Der holdes 16 Køer, 8 Stkr. Ungkvæg og Kalve og 2 Tyre af rød dansk Race, 4 Heste og 2 Plage. Sidste Aar solgtes c. 50 Fedesvin.

Tvedemosegaard købtes til Arvefæste i 1870'erne af Niels Christoffersen; den nuv. Ejer har købt af Hans Peter Bendtsen. — Bygningerne er dels af Bindingsværk, dels af Grundmur.

Enghavegaard, Snesere Sogn. Postforb. og St.: Tappernøje, hvortil c. 1 Km. Tlf. 42 over Tappernøje Central. Gaarden ligger c. 7 Km. fra Præstø. Ejer: *Jens Larsen*, som overtog Gaarden 1. Jan. 1891, er født i Allerslev 28. Febr. 1861 og gift med *Else Marie Boesen*, født paa Skovvængegaard i Kragevig 13. Febr. 1859.

Matr.-Nr. 2a af Smidstrup. Hartkorn 7 Tdr. 1 Fdkr. 1¼ Alb. Ejendomsskyld 33,000 Kr. (efter ny Vurdering 50,000 Kr.). Brandassurance for Bygningerne 22,000 Kr. Areal 70 Tdr. Ld., deraf Ager 55, Eng 8, Mose 1, Skov 1½, Veje m. m. 3, Have og Gaardsplads 1½. Agermarken drives i en 7 Marksdrift: Havre, Brak, Vintersæd, Sukkerroer, Byg, Blandsæd og Kløver. Jordens Bonitet er Lermuld

paa Lerunderlag. Der holdes 12 Køer, 16 Stkr. Ungkvæg og Kalve og 2 Tyre af rød dansk Race, 4 Heste og 2 Plage. Sidste Aar solgtes c. 50 Fedesvin.



Enghavegaard.

Enghavegaard blev ved Anders Larsens Enkes Død overdraget i Fæste til nuv. Ejer, som 1917 frikøbte den fra Engelholm. — De velholdte Bygninger staar i Bindingsværk med Straatage. Jorderne ligger samlede ved Gaarden.

Østergaard, Snesere Sogn. Postforb. og St.: Tappernøje, hvortil c. 1½ Km. Tlf. 29 over Tappernøje Central. Gaarden, der ligger c. 7 Km. fra Præstø, hører under *Engelholm*. Nuv. Fæster: *Hans Nielsen*, som overtog Gaarden 24. Jan. 1884, er født paa Ejendommen 27. Juni 1860 og gift med *Kirsten Helsine Jensen*, født i Gederød 1. Aug. 1880.

Matr.-Nr. 5a m. fl. af Smidstrup. Hartkorn 6 Tdr. 1¼ Alb. Ejendomsskyld 30,000 Kr. (efter ny Vurdering 45,000 Kr.). Brandassurance for Bygningerne 22,000 Kr. Areal 50 Tdr. Ld., deraf Ager 45¼, Eng 2, Mose ¼, Veje m. m. 1, Have og Gaardsplads 1. Agermarken drives i en 9 Marksdrift: Havre, Helbrak, Vintersæd, Byg, Byg, Havre og 2aars Græs. Jordens Bonitet er væsentlig stærk Lermuld paa Lerunderlag. Der holdes 12 Køer, 8 Stkr. Ungkvæg og Kalve og 2 Tyre af rød dansk Race, 4 Heste og 3 Plage. Sidste Aar solgtes c. 20 Fedesvin.

Østergaard har været Fæste i samme Slægt siden c. 1770; nuv. Ejer overtog Gaarden efter Faderen, Niels Jensen. Bygningerne staar i Bindingsværk med Straatage undtagen den grundmurede Svinestald.

Møllekjærgaard, Snesere Sogn. Postforb. og St.: Tappernøje, hvortil c. 2 Km. Tlf. 8 over Tappernøje Central. Gaarden ligger c. 8 Km. fra Præstø. Ejer: *Niels Larsen*, som overtog Gaarden 12. Juni 1901, er født paa Ejendommen 18. Febr. 1850 og gift med *Karen Rasmussen*, født i Snesere 23. Marts 1859. Gaarden er bortforpagtet til Sønnen, *Rasmus Laurits Larsen*, født 5. Juni 1884 og gift med *Laura Mathilde Andersen*, født i Risløv 26. Decbr. 1890.

Matr.-Nr. 1a m. fl. af Store Røttinge. Hartkorn 6 Tdr. 1 Fdkr. Ejendomsskyld 34,000 Kr. (efter ny Vurdering 48,000 Kr.). Brandassurance for Bygningerne 19,500 Kr. Areal 52 Tdr. Ld., deraf Ager 49¼, Veje m. m. 1, Have og Gaardsplads 1¼. Størstedelen af Agermarken drives i en 8 Marksdrift: Havre, Helbrak, Vintersæd, Roer, Byg, Blandsæd og 2aars Græs. Jordens Bonitet er væsentlig Lermuld. Der holdes 12 Køer, 12 Stkr. Ungkvæg og Kalve og 2 Tyre af rød dansk Race, 4 Heste og 2 Plage. Sidste Aar solgtes c. 50 Fedesvin.

Møllekjærgaard's Fæsterrække kan føres tilbage til 1729. Gaarden blev 1870 købt til Arvefæste fra Lindersvold af Lars Jacobsen, den nuv. Ejers Fader. — Hovedb. staar i Grundmur med Tegtag og Avlsb. i Bindingsværk med Straatage. Vindmotor er opstillet; den driver Gaardens eget Vandværk.

Muldbjerg, Snesere Sogn. Postforb. og St.: Tappernøje, hvortil c. 2 Km. Gaarden, der ligger c. 8 Km. fra Præstø, hører under *Engelholm*. Nuv. Fæster:

Johannes Madsen, som overtog Gaarden 1. April 1905, er født i Skallerup 20. Septbr. 1868 og gift med *Maren Kirstine Larsen*, født paa Humlegaard i Dyrlev 6. Jan. 1873.

Matr.-Nr. 6 m. fl. af St. Røttinge. Hartkorn 6 Tdr. 4 Skpr. 2 Fdkr. 2¼ Alb. Ejendomsskyld 32,000 Kr. (efter ny Vurdering 47,000 Kr.). Brandassurance for Bygningerne 10,000 Kr. Areal 56½ Td. Ld., deraf Ager 54½, Veje m. m. ½,



Muldbjerg.

Have og Gaardsplads 1½. Agermarken drives i en 7 Marksdrift: Havre, Brak, Hvede, Roer, Byg og 2aars Græs. Jordens Bonitet er væsentlig Lermuld paa Lerunderlag. Der holdes 14 Køer, 12 Stkr. Ungkvæg og Kalve og 2 Tyre af rød dansk Race, 4 Heste, 5 Plage og Føl. Sidste Aar solgtes c. 70 Fedesvin og c. 50 Maanedsgriise.

Efter Fæsteren Niels Jørgensens Død 1855 overtoges Gaarden af Enken, der giftede sig med Jacob Olsen, hvis Svigersøn, Jacob Madsen, var den nuv. Ejers Fader. — Bygningerne staar væsentlig i Bindingsværk. Jorderne ligger samlede SV. for Gaarden.

Hemmingmose, Snesere Sogn. Postforb. og St.: Tappernøje, hvortil c. 2 Km. Gaarden ligger c. 8 Km. fra Præstø. Ejer: *Christen Vilhelm Stobbe*, som overtog Gaarden 11. Juni 1917, er født paa Ejendommen 13. April 1883 og gift med *Anna Petrea Karoline Kristine Søndergaard*, født i Dronninglund Sogn 14. Novbr. 1882.

Matr.-Nr. 7 m. fl. af St. Røttinge. Hartkorn 6 Tdr. 2 Skpr. 1 Alb. Ejendomsskyld 32,000 Kr. (efter ny Vurdering 46,000 Kr.). Brandassurance for Bygningerne 18,000 Kr. Areal 52½ Td. Ld., deraf Ager 49¼, Eng ¼, Veje m. m. ½, Have og Gaardsplads 2. Agermarken drives i en 8 Marksdrift: Havre, Helbrak, Vintersæd, Byg, Roer, Blandsæd og 2aars Græs. Jordens Bonitet er væsentlig Lermuld paa Lerunderlag. Der holdes 14 Køer, 12 Stkr. Ungkvæg og Kalve og 2 Tyre af rød dansk Race, 5 Heste, 2 Plage og 1 Faar. Sidste Aar solgtes c. 45 Fedesvin.

Hemmingmose blev 1917 frikøbt fra Engelholm af nuv. Ejer, som havde faaet Gaarden overdraget efter sin Fader, M. V. Stobbe. — Bygningerne staar i Bindingsværk med Straatage.

»**Askov Mølle**«, Snesere Sogn. Postforb. og St.: Bøgesø, hvortil c. 2 Km. Tlf. 66 over Everdrup Central. Gaarden ligger c. 12 Km. fra Præstø. Ejer: *Peder Andersen*, som overtog Gaarden 1. April 1890, er født paa Dyssegaard 14. Aug. 1855 og gift med *Maren Kirstine Johansen*, født i Marvede 25. Novbr. 1863. Gaarden er bortforpagtet til Sønnen, *Einar Andersen*, født 3. Septbr. 1890 og gift med *Thora Pedersen*, født i Svennerup 14. Decbr. 1894. Ejeren drives selv Mølle og Bageri.

Matr.-Nr. 8a m. fl. af Aaside. Hartkorn c. 4 Tdr. 7 Skpr. Ejendomsskyld 43,000 Kr. (efter ny Vurdering 55,000 Kr.). Brandassurance for Bygningerne 41,700 Kr. Areal 50 Tdr. Ld., deraf Ager 40, Møllesø 4, Veje m. m. 2, Have og Gaardsplads 4. Agermarken drives i en 8 Marksdrift. Jordens Bonitet er Lermuld paa Lerunderlag. Der holdes 16 Køer, 10 Stkr. Ungkvæg og Kalve og 2 Tyre af rød dansk Race, 9 Heste og 2 Plage. Sidste Aar solgtes c. 60 Fedesvin.

»A sk o v M ø l l e« har nuv. Ejer købt af Anders Paulsen. — Bygningerne staar dels i Grundmur og dels i Bindingsværk. V. for Gaarden ligger en hollandsk Vindmølle. Vandmøllen ligger i s. Del af Hovedb.

Flintemosegaard, Snesere Sogn. Postforb. og St.: Snesere, hvortil c. 2 Km. Tlf. 41 over Everdrup Central. Gaarden ligger c. 13 Km. fra Præstø. Ejer: *Peter Jacob Petersen*, som overtog Gaarden 9. April 1915, er født paa Bakkely 1. Decbr. 1882 og gift med *Ellen Sophie Larsen*, født i Sjolte 21. Oktbr. 1887.

Matr.-Nr. 2a af Overevne. Hartkorn 6 Tdr. 1 Skp. 1 Fdkr. $\frac{1}{2}$ Alb. Ejendoms skyld 34,000 Kr. (efter ny Vurdering 52,000 Kr.). Brandassurance for Bygningerne 22,670 Kr. Areal 63 $\frac{1}{4}$ Td. Ld., deraf Ager 50, Eng 2, Mose 9 $\frac{1}{4}$, Veje m. m. 1, Have og Gaardsplads 1. Agermarken drives i en 8 Marksdrift: Havre, Brak, Vintersæd, Byg, Roer, Byg, Havre og Kløver. Jordens Bonitet er væsentlig mild Muld. Der holdes 16 Køer, 17 Stkr. Ungkvæg og Kalve og 2 Tyre af rød dansk Race, 4 Heste og 2 Plage. Sidste Aar solgtes c. 25 Fedesvin.

Flintemosegaard har nuv. Ejer købt af C. A. Bagger. Bygningerne er ældre, men velholdte. Petroleumsmotor er installeret.

Eskebjerggaard, Snesere Sogn. Postforb. og St.: Snesere, hvortil c. 2 Km. Gaarden ligger c. 14 Km. fra Næstved. Ejerinde: Enkefru *Inger Marie Nielsen*, f. *Jensen*, som overtog Gaarden 3. Novbr. 1895, er født paa Dysted Østergaard 30. Juli 1844 og var gift med *Jens Nielsen*, født paa Ejendommen 18. Juli 1832, død 3. Novbr. 1895.

Matr.-Nr. 4 af Overevne. Hartkorn 6 Tdr. 2 Skpr. 1 Fdkr. 2 Alb. Ejendoms skyld 34,000 Kr. (efter ny Vurdering 53,000 Kr.). Brandassurance for Bygningerne 23,600 Kr. Areal 59 $\frac{1}{4}$ Td. Ld., deraf Ager 56, Veje m. m. 1 $\frac{1}{2}$, Skov $\frac{3}{4}$, Have og Gaardsplads 1 $\frac{1}{2}$. Agermarken drives i en 8 Marksdrift: Havre, Brak, Vintersæd, Byg, Roer, Blandsæd og 2aars Græs. Jordens Bonitet er væsentlig gruset Muld. Der holdes 15 Køer, 13 Stkr. Ungkvæg og Kalve og 2 Tyre af rød dansk Race, 4 Heste og 2 Plage. Sidste Aar solgtes c. 40 Fedesvin og c. 30 Maanedsgriise.

Eskebjerggaard var Fæste under Gisselfeld Kloster, indtil *Jens Nielsen* 1872 købte den til Arvefæste. Bygningerne staar i Grundmur.

Lundegaard, Everdrup Sogn. Postforb.: Rønnede, og St.: Bøgesø, hvortil c. 3 Km. Gaarden ligger c. 14 Km. fra Næstved. Ejer: *Sophus Andreas Willumsen*, som overtog Gaarden 11. Juni 1904, er født paa Ejendommen 5. Oktbr. 1871 og gift med *Sofie Christensen*, født i Dysted 9. Aug. 1874.

Matr.-Nr. 4a af Everdrup. Hartkorn 5 Tdr. 6 Skpr. 3 Fdkr. Ejendoms skyld 30,000 Kr. (efter ny Vurdering 44,000 Kr.). Brandassurance for Bygningerne 22,000 Kr. Areal 51 Tdr. Ld., deraf Ager 44 $\frac{1}{2}$, Eng 1, Mose 2, Veje m. m. 2, Have og Gaardsplads 1 $\frac{1}{2}$. Agermarken drives i en 8 Marksdrift: Havre, Helbrak, Rug eller Hvede, Byg, Roer, Blandsæd og 2aars Græs. Jordens Bonitet er dels Lermuld og dels stærk Lerjord. Der holdes 12 Køer, 13 Stkr. Ungkvæg og Kalve og 2 Tyre af rød dansk Race, 4 Heste og 2 Faar. Sidste Aar solgtes c. 35 Fedesvin.

Lundegaard har nuv. Ejer overtaget efter sin Moder, der var Enke efter *Jens Peter Willumsen*. — Bygningerne staar dels i Grundmur og dels i Bindingsværk med Cementstenstag paa Hovedb. og Straatage paa Avlsb.

Højbogaard, Everdrup Sogn. Postforb. og St.: Bøgesø, hvortil c. 1 $\frac{1}{2}$ Km. Tlf. 98 over Everdrup Central. Gaarden ligger c. 12 Km. fra Næstved. Ejer:



Højbogaard.

Hans Jensen, som overtog Gaarden 1. Juli 1892, er født i Baarse 29. Aug. 1862 og gift med *Bodil Sørensen*, født i Roneklint 28. Aug. 1869.

Matr.-Nr. 2a af Bøgesø. Hartkorn 5 Tdr. 2 Skpr. 1 Fdkr. 2½ Alb. Ejendomsskyld 34,000 Kr. (efter ny Vurdering 48,000 Kr.). Brandassurance for Bygningerne 23,970 Kr. Areal 44 Tdr. Ld., deraf Ager 38¼, Eng ¼, Mose 1, Veje m. m. 2, Have og Gaardsplads 2. Agermarken drives i en 9 Marksdrift: Havre, Roer m. m., benyttet Brak, Rug, Byg, Roer, Blandsæd og 2aars Græs. Jordens Bonitet er væsentlig let Lermuld paa Lerunderlag. Der holdes 16 Køer, 10 Stkr. Ungkvæg og Kalve og 2 Tyre af rød dansk Race, 4 Heste, 4 Plage og Føl. Sidste Aar solgtes c. 50 Fedesvin.

Højbogaard hørte oprindeligt under Bækkeskov Gods og blev frikøbt 1877 af *Lars Jensen*, af hvem nuv. Ejer har købt. — De velholdte Bygninger staar i Grundmur med Straatage. Jorderne ligger samlede om Gaarden.

Solvanggaard, Everdrup Sogn. Postforb. og St.: Bøgesø, hvortil c. ½ Km. Tlf. 74 over Everdrup Central. Gaarden ligger c. 11½ Km. fra Næstved. Ejer: *Rasmus Larsen*, som overtog Gaarden 27. Juli 1887, er født i Ammendrup 23. Novbr. 1860 og gift med *Maren Jensen*, født i Baarse 4. Novbr. 1860.

Matr.-Nr. 3 m. fl. af Bøgesø. Hartkorn 5 Tdr. 7 Skpr. 2 Alb. Ejendomsskyld 30,000 Kr. (efter ny Vurdering 46,000 Kr.). Brandassurance for Bygningerne 16,000 Kr. Areal 54 Tdr. Ld., deraf Ager 48, Eng 4, Veje ½, Have og Gaards-



Solvanggaard.

plads 1½. Agermarken drives i en 9 Marksdrift: Havre, Helbrak, Vintersæd, Roer, Byg, ½ Roer ½ Staldfoder, Blandsæd og 2aars Græs. Jordens Bonitet er væsentlig letmuldet. Der holdes 15 Køer, 10 Stkr. Ungkvæg og Kalve og 2 Tyre af rød dansk Race, 4 Heste og 2 Plage. Sidste Aar solgtes c. 30 Fedesvin og c. 100 Maanedsgribe.

Solvanggaard hørte oprindeligt under Bækkeskov Gods, og som ældst kendt Fæster nævnes *Jørgen Hansen* c. 1788. Nuv. Ejer fik Fæstet 1887 og frikøbte Gaarden 1908. Bygningerne er opførte efter Brand 1885; Hovedb. staar i Grundmur og Avlsb. i Bindingsværk, alle med Straatage. Petroleumsmotor er installeret, og Gaarden har eget Vandværk.

Jørgensminde, Everdrup Sogn. Postforb. og St.: Bøgesø, hvortil c. 2 Km. Gaarden ligger c. 10 Km. fra Næstved. Ejer: *Niels Jacob Larsen*, som overtog Gaarden 24. April 1908, er født paa Ejendommen 30. Juni 1878 og gift med *Julie Sørensen*, født i Ring 13. Decbr. 1883.

Matr.-Nr. 11a m. fl. af Bøgesø. Hartkorn 5 Tdr. 3 Skpr. 2 Fdkr. ¼ Alb. Ejendomsskyld 29,000 Kr. (efter ny Vurdering 42,000 Kr.). Brandassurance for Bygningerne 20,000 Kr. Areal 57½ Td. Ld., deraf Ager 48, Eng 2, Mose 3½, Skov 1, Veje m. m. 1½, Have og Gaardsplads 1½. Af Agermarken drives 32 Tdr. Ld. i en 8 Marksdrift: Havre, benyttet Brak, Vintersæd, Roer, Byg, Blandsæd og 2aars Græs; Resten i en 6 Marksdrift: Bælgsæd, benyttet Brak, Rug, Blandsæd eller Havre og 2aars Græs. Jordens Bonitet er væsentlig gruset Muld. Der holdes

16 Køer, 12 Stkr. Ungkvæg og Kalve og 2 Tyre af rød dansk Race, 4 Heste, 4 Plage og Føl samt 2 Faar. Sidste Aar solgtes c. 40 Fedesvin.

Jørgensminde, der hørte under Rønnebæksholm, var 1788 bortfæstet til Jørgen Andersen. Markerne henlaa dengang for Størstedelen med Sten og Krat, men da Sønnen,



Jørgensminde.

Lars Jørgensen overtog Fæstet c. 1828, begyndte han straks at rydde Jorderne; som Anerkendelse for sin Dygtighed blev han Dannebrogsmænd. Han frikøbte Ejendommen 1853, og ved hans Død i 1872 overtog Enken Gaarden, som hun 1882 overdrog til Sønnen, Anders Peder Larsen, den nuv. Ejers Fader, samtidig udskilte hun 45 Tdr. Ld. til en yngre Søn.

Toftegaard, Everdrup Sogn. Postforb. og St.: Brandelev, hvortil c. 4 Km. Gaarden ligger c. 11½ Km. fra Næstved. Ejer: *Niels Peter Nielsen*, som overtog Gaarden 15. April 1912, er født paa Ejendommen 31. Aug. 1870 og gift med *Mariane Frederikke Jensen*, født i Risby 6. Oktbr. 1883.

Matr.-Nr. 3a m. fl. af Størlinge. Hartkorn 6 Tdr. 3 Skpr. 1 Fdkr. 2½ Alb. Ejendomsskyld 33,000 Kr. (efter ny Vurdering 45,000 Kr.). Brandassurance for Bygningerne 15,000 Kr. Areal 59 Tdr. Ld., deraf Ager 52, Eng 3, Skov. 1½,



Toftegaard.

Veje m. m. 1½, Have og Gaardsplads 1. Agermarken drives i en 8 Marksdrift: Havre, Brak, Rug, Roer, Byg, Blandsæd og 2aars Græs. Jordens Bonitet er gruset Muld paa blandet Underlag. Der holdes 14 Køer, 12 Stkr. Ungkvæg og Kalve og 2 Tyre af rød dansk Race, 4 Heste, 3 Plage og 2 Faar. Sidste Aar solgtes c. 40 Fedesvin.

Niels Jørgensen overtog Gaarden efter Albrecht Nielsens Død i 1864 og efterfulgtes 1912 af Sønnen, den nuv. Ejer. — Bygningerne er opførte i Bindingsværk med Straa-tage undtagen Staldlængen og Svinestalden, der er af Grundmur. — Jorderne ligger samlede Ø. for Gaarden.

Ellebækgaard, Everdrup Sogn. Postforb. og St.: Brandelev, hvortil c. 4 Km. Tlf. 86 over Everdrup Central. Gaarden ligger c. 11½ Km. fra Næstved. Ejer: *Niels Peter Nielsen*, som overtog Gaarden 23. Juni 1909, er født paa Ejendommen 1. April 1877.

Matr.-Nr. 8a m. fl. af Størlinge. Hartkorn 5 Tdr. 2 Skpr. 2 Fdkr. 1¼ Alb. Ejendomsskyld 29,880 Kr. (efter ny Vurdering 40,000 Kr.). Brandassurance for Bygningerne 15,364 Kr. Areal 46 Tdr. Ld., deraf Ager 38½, Eng ½, Mose 4, Veje m. m. 1½, Have og Gaardsplads 1½. Agermarken drives i en 8 Marksdrift: Blandsæd, benyttet Brak, Hvede, Roer, Blandsæd, Havre og 2aars Græs. Jordens Bonitet er Lermuld paa Lerunderlag. Der holdes 14 Køer, 13 Stkr. Ungkvæg og Kalve og 2 Tyre af rød dansk Race, 4 Heste og 3 Plage. Sidste Aar solgtes c. 50 Fedesvin.

Ellebækgaard fik Niels Pedersen overdraget c. 1828 efter Faderen og efterfulgtes 1873 af Sønnen, Hans Peter Nielsen, den nuv. Ejers Fader. — Bygningerne staar dels i Bindingsværk og dels i Grundmur.

Hjortsølund, Everdrup Sogn. Postforb. og St.: Brandelev, hvortil c. 3½ Km. Gaarden ligger c. 12 Km. fra Næstved. Ejer: *Hans Jørgen Jensen*, som overtog Gaarden 3. Decbr. 1915, er født paa Ejendommen 23. Decbr. 1884.

Matr.-Nr. 1a m. fl. af Krymplinge. Hartkorn 4 Tdr. 3 Skpr. Ejendomsskyld 34,000 Kr. Brandassurance for Bygningerne c. 15,000 Kr. Areal 44½ Td. Ld., deraf Ager 39½, Mose 1, Skov 2, Veje m. m. ½, Have og Gaardsplads 1½. Agermarken drives i en 9 Marksdrift: Havre, Helbrak, Vintersæd, Byg, Roer, Blandsæd, Havre og 2aars Græs. Jordens Bonitet er gruset Muld. Der holdes 12 Køer, 10 Stkr. Ungkvæg og Kalve og 2 Tyre af rød dansk Race, 4 Heste og 2 Plage. Sidste Aar solgtes c. 35 Fedesvin.

Hjortsølund har nuv. Ejer faaet overdraget af Moderen, Anders Jensens Enke. — Bygningerne staar dels i Grundmur og dels i Bindingsværk med Straatage.

Bastholm, Everdrup Sogn. Postforb. og St.: Brandelev, hvortil c. 4 Km. Tlf. 45 over Everdrup Central. Gaarden ligger c. 12½ Km. fra Næstved. Ejer: *Hans Olsen*, som overtog Gaarden 2. Juli 1886, er født paa Vestergaard 10. Juni 1849 og var gift med *Ane Kirstine Christensen*, født i Lestrup Skole 24. Septbr. 1837, død 20. Febr. 1911. Gaarden bestyres af Stedsønnen, *Jens Peter Johannes Jensen*, født 9. Septbr. 1869 og gift med *Johanne Julie Nielsen*, født i Flintemose 14. Novbr. 1869.

Matr.-Nr. 3a m. fl. af Krymplinge. Hartkorn 4 Tdr. 5 Skpr. 2 Fdkr. 2¼ Alb. Ejendomsskyld 34,000 Kr. (efter ny Vurdering 40,000 Kr.). Brandassurance for



Bastholm.

Bygningerne 19,700 Kr. Areal 42½ Td. Ld., deraf Ager 38, Mose ½, Skov 1, Veje m. m. 1½, Have og Gaardsplads 1½. Agermarken drives i en 8 Marksdrift: Havre, benyttet Brak, Vintersæd, Byg, Roer, Blandsæd og 2aars Græs. Jordens Bonitet er væsentlig Lermuld paa Lerunderlag. Der holdes 20 Køer, 14 Stkr. Ungkvæg og Kalve og 2 Tyre af rød dansk Race, 5 Heste og 3 Plage. Sidste Aar solgtes c. 90 Fedesvin.

Bastholm blev 1804 solgt til Niels Jørgensen; han delte den 1828 mellem sine to Sønner, Jens og Peder Nielsen, af hvilke den første fik Ejendommen her; han døde 1857 og Enken overdrog 1875 Gaarden til Sønnen, Peder Jensen, efter hvis Død 1882 Enken giftede sig 1886 med nuv. Ejer. — Bygningerne staar væsentlig i Grundmur; en Ladebygning er af Træ.

Engelstrupgaard, Everdrup Sogn. Postforb.: Rønnede, og St.: Tappernøje, hvortil c. 3½ Km. Gaarden ligger c. 11 Km. fra Præstø. Ejer: *Niels Pedersen*, som overtog Gaarden 15. Septbr. 1909, er født i Lundby 21. Oktbr. 1863 og gift med *Ane Kristine Pedersen*, født i Neble 14. Jan. 1865.

Matr.-Nr. 5 m. fl. af Engelstrup. Hartkorn 5 Tdr. 7 Skpr. ½ Alb. Ejendoms-skyld 32,000 Kr. (efter ny Vurdering 47,500 Kr.). Brandassurance for Bygningerne 18,450 Kr. Areal 56¼ Td. Ld., deraf Ager 52¼, Eng ½, Veje m. m. 1½, Have og Gaardsplads 2. Af Agermarken drives 32½ Td. Ld. i en 5 Marksdrift: Havre, Sukkerroer, Byg, Blandsæd og Kløver; Resten i en 7 Marksdrift: Havre, Helbrak, Vintersæd, Byg, Roer, Blandsæd og Kløver. Jordens Bonitet er for Størstedelen Lermuld paa Lerunderlag. Der holdes 10 Køer, 10 Stkr. Ungkvæg og Kalve og 2 Tyre af rød dansk Race, 4 Heste og 2 Plage. Sidste Aar solgtes c. 30 Fedesvin og c. 50 Maanedsgriise.

Engelstrupgaard blev købt til Arvefæste fra Duebrødre Kloster af Lars Jensen; hans Søn, Lars Larsen, solgte til nuv. Ejer. — Bygningerne staar hovedsagelig i Bindingsværk.

Bangsgaard, Everdrup Sogn. Postforb.: Rønnede, og St.: Tappernøje, hvortil c. 4 Km. Gaarden ligger c. 12 Km. fra Præstø. Ejer: *Jens Peder Nielsen*, som overtog Gaarden 11. Decbr. 1913, er født i Ravnsbjerg 9. Maj 1869 og gift med *Sophie Ida Jørgensen*, født paa Toksværd Mark 23. Marts 1885.

Matr.-Nr. 6a af Engelstrup. Hartkorn 4 Tdr. 4 Skpr. 2 Fdkr. 2 Alb. Ejendoms-skyld 30,000 Kr. (efter ny Vurdering 40,000 Kr.). Brandassurance for Bygningerne 16,510 Kr. Areal 48½ Td. Ld., deraf Ager 45¼, Skov ¼, Veje m. m. 1, Have og Gaardsplads 1½. Agermarken drives i en 9 Marksdrift: Havre, Hvede, Roer, Byg, Roer m. m., Blandsæd og 2aars Græs. Jordens Bonitet er Lermuld paa Lerunderlag. Der holdes 14 Køer, 12 Stkr. Ungkvæg og Kalve og 2 Tyre af rød dansk Race, 4 Heste og 3 Plage. Sidste Aar solgtes c. 75 Fedesvin.

Bangsgaard, som nuv. Ejer har købt af Jens Chr. Pedersen, blev udflyttet c. 1815. — Bygningerne staar væsentlig i Bindingsværk med Straatage. Jorderne ligger samlede om Gaarden.

Ibshøjgaard, Everdrup Sogn. Postforb.: Rønnede, og St.: Tappernøje, hvortil c. 3 Km. Tlf. 85 over Everdrup Central. Gaarden ligger c. 11 Km. fra Præstø. Ejerinde: Enkefru *Dorthea Kristine Larsen*, f. *Davidson*, som overtog Gaarden 21. Decbr. 1903, er født i Asminderup 26. April 1865 og var gift med *Ole Larsen*, født paa Ejendommen 10. Decbr. 1856, død 21. Decbr. 1903.

Matr.-Nr. 9a af Engelstrup. Hartkorn 5 Tdr. 1 Fdkr. ½ Alb. Ejendoms-skyld 30,000 Kr. Brandassurance for Bygningerne 12,766 Kr. Areal 50 Tdr. Ld., deraf Ager 47, Veje m. m. 1, Have og Gaardsplads 2. Agermarken drives i en 9 Marksdrift: Havre, Brak, Vintersæd, Byg, Roer, Blandsæd og 3aars Græs. Jordens Bonitet er Lermuld paa Lerunderlag. Der holdes 14 Køer, 8 Stkr. Ungkvæg og Kalve og 2 Tyre af rød dansk Race, 4 Heste og 3 Plage. Sidste Aar solgtes c. 30 Fedesvin.

Ibshøjgaard hørte tidligere under Duebrødre Kloster i Roskilde. Christopher Lorentzen afstod 1775 Fæstet til Fordel for sin Stedsøn, Peder Hansen; hans Enke frikøbte 1805 Gaarden; hun oprettede Kro og Brændevinsbrænderi paa Ejendommen og giftede sig med Hans Rasmussen. Hans Enke efter andet Ægteskab giftede sig med Lars Olsen, Ole Larsens Fader.

Bakkegaard, Everdrup Sogn. Postforb.: Rønnede, og St.: Tappernøje, hvortil c. 6 Km. Tlf. 20 over Hemmestrup Central. Gaarden ligger c. 14 Km. fra Præstø. Ejer: *Villum Peter Nielsen*, er født i Størtinge 1. Decbr. 1872 og gift med *Ane Kirstine Larsen*, født i Bjeverskov 15. Novbr. 1873. Villum Nielsen har købt af *Lars Nielsen*, som havde overtaget Gaarden 28. Juli 1871 og er født i Dalby Borup 7. Maj 1844 og var gift med *Maren Kirstine Jørgensen*, født i Størtinge 25. Juni 1840, død 19. Jan. 1894.

Matr.-Nr. 4a af Staunstrup. Hartkorn 6 Tdr. 1 Skp. ¾ Alb. Ejendoms-skyld 30,000 Kr. (efter ny Vurdering c. 53,000 Kr.). Brandassurance for Bygningerne 10,000 Kr. Areal c. 72 Tdr. Ld., deraf Ager 69, Veje m. m. 1½, Have

og Gaardsplads 1½. Agermarken drives i en 9 Marksdrift: Havre, Helbrak, Vintersæd, Byg, Roer, Blandsæd, 2aars Græs, det sidste Skifte drives i Veksel med Staldfoder, Turnips og Kartoffler. Jordens Bonitet er overvejende Lermuld paa Lerunderlag. Der holdes 18 Køer, 12 Stkr. Ungkvæg og Kalve og 2 Tyre af rød



Bakkegaard.

dansk Race, 6 Heste, 3 Plage og 2 Faar. Sidste Aar solgtes c. 50 Fedesvin og c. 30 Maanedsgriese.

Bakkegaard hørte tidligere under Bækkeskov. Efter Fæsteren Jens Niensens Død c. 1853 fik Enken Gaarden, som hun c. 1856 afstod til Fordel for sin Plejedatter, der blev gift med Magnus Vilhelm Stobbe; han døde 1868, og Enken blev 1871 gift med Lars Nielsen, der var Fæster, indtil Gaarden solgtes til nuv. Ejer, som tidligere havde den i Forpagtning. — Bygningerne staar væsentlig i Bindingsværk med Straatage.

Axelvéd, Everdrup Sogn. Postforb.: Rønnede, og St.: Tappernøje, hvortil c. 6 Km. Tlf. 28 over Everdrup Central. Gaarden ligger c. 14 Km. fra Præstø. Ejerinde: Enkefru *Sophie Gert Jørgensen*, f. *Nielsen*, som overtog Gaarden 23. April 1905, er født i Ørslev 25. Marts 1863 og var gift med *Jørgen Gert Jørgensen*, født i Stensby 12. Maj 1858, død 23. April 1905. Gaarden bestyres af Sønnen, *Kari Gert Jørgensen*, født i Overvindinge 14. Aug. 1890.

Matr.-Nr. 5a af Staunstrup. Hartkorn 4 Tdr. 7 Skpr. 1 Fdkr. ½ Alb. Ejendoms-skyld 30,000 Kr. (efter ny Vurdering 63,000 Kr.). Brandassurance for Bygnin-



Axelvéd.

gerne 24,000 Kr. Areal 90 Tdr. Ld., deraf Ager 79, Eng 5, Mose 2, Veje m. m. 2, Have og Gaardsplads 2. Agermarken drives i en 8 Marksdrift: Havre, Roer, Byg, Rajgræs til Frøavl, Vintersæd, Roer, Vaarsæd og Kløver. Jordens Bonitet er stærk Lermuld paa Lerunderlag. Der holdes 25 Køer, 16 Stkr. Ungkvæg og Kalve og 2 Tyre af rød dansk Race, 6 Heste, 3 Plage og 1 Faar. Sidste Aar solgtes c. 60 Fedesvin.

Axelved var tidligere Fæste under Bækkeskov, hvorfra den er frikøbt af nuv. Ejerinde. — Hovedb. staar i Grundmur med Tegltag, Avlsb. dels i Bindingsværk og dels i Grundmur væsentlig med Straatage. Jorderne ligger samlede om Gaarden.

Egebjerg, Everdrup Sogn. Postforb.: Rønnede, og St.: Tappernøje, hvortil c. 6 Km. Tlf. 19 over Hemmestrup Central. Gaarden ligger c. 14 Km. fra Præstø. Ejer: *Jørgen Jørgensen*, som overtog Gaarden 12. Juli 1909, er født i Storehedinge Landsogn 5. Marts 1866 og gift med *Hansine Conradine Poulsen Valdemar*, født i Ejsing Sogn 23. Decbr. 1868.

Matr.-Nr. 6a af Staunstrup. Hartkorn 6 Tdr. 2 Skpr. 3 Fdkr. 1 Alb. Ejendoms skyld 32,000 Kr. (efter ny Vurdering 53,000 Kr.). Brandassurance for Byg-



Egebjerg.

ningerne 30,000 Kr. Areal 68¼ Tdr. Ld., deraf Ager 64¼, Eng 1, Veje m. m. 1½, Have og Gaardsplads 1½. Agermarken drives i en 9 Marksdrift: Havre, Helbrak, Hvede, Byg, Roer, Blandsæd og 3aars Græs. Jordens Bonitet er hovedsagelig stærk Lermuld paa Lerunderlag. Der holdes 16 Køer, 16 Stkr. Ungkvæg og Kalve og 2 Tyre af rød dansk Race og 6 Heste. Sidste Aar solgtes c. 70 Fedesvin.

Egebjerg var tidligere Fæste under Bækkeskov. Gaarden ligger paa sin gamle Plads østlig i Staunstrup By. De velholdte Bygninger, der er opførte c. 1848, staar væsentligst i Bindingsværk; en Ladebygning er af Træ. Jorderne ligger samlede N. for Gaarden.

Hemmestrupgaard, Everdrup Sogn. Postforb.: Rønnede, og St.: Tappernøje, hvortil c. 7½ Km. Tlf. 80 over Everdrup Central. Gaarden ligger c. 15 Km. fra Præstø. Ejer: *Lars Henrik Jensen*, som overtog Gaarden 1. April 1902, er født paa Nyprøve Mark 7. Juni 1860 og gift med *Maren Kirstine Jensen*, født paa Størlinge Mark 21. April 1863. Sønnen, *Jørgen Chr. Jensen*, født 2. Maj 1887, er Medhjælper paa Gaarden.



Hemmestrupgaard.

Matr.-Nr. 1a af Hemmestrup. Hartkorn 4 Tdr. 3 Skpr. ¼ Alb. Ejendoms skyld 34,000 Kr. (efter ny Vurdering 50,000 Kr.). Brandassurance for Bygningerne 26,140 Kr. Areal 58½ Tdr. Ld., deraf Ager 56, Veje m. m. 1, Have og Gaardsplads 1½. Agermarken drives i en 9 Marksdrift: Havre, Helbrak, Vintersæd, Byg, Blandsæd, Roer, Blandsæd og 2aars Græs. Jordens Bonitet er gruset, mild Muld. Der holdes 16 Køer, 10 Stkr. Ungkvæg og Kalve og 2 Tyre af rød dansk Race, 5 Heste, 2 Plage og 3 Faar. Sidste Aar solgtes c. 40 Fedesvin.

Hem mestrupgaard hørte tidligere under Bækkeskov. Nuv. Ejer overtog Gaarden i Fæste 1902 og frikøbte den 1909. — De velholdte Bygninger staar dels i Grundmur og dels i Bindingsværk. Petroleumsmotor er installeret. Jorderne ligger samlede om Gaarden og er kuperede.

Niels Madsens Gaard i Skibbinge, Skibbinge Sogn. Postforb. og St.: Præstø, hvortil c. 2½ Km. Matr.-Nr. 5a m fl. af Skibbinge. Hartkorn 5 Tdr. 6 Skpr. 3 Fdkr. 2¾ Alb. Ejendomsskyld 33,000 Kr.

Marendalshøj, Skibbinge Sogn. Postforb. og St.: Præstø, hvortil c. 2½ Km. Ejer: *Peder Alfred Sørensen*, som overtog Gaarden 15. Marts 1914, er født i Skibbinge 28. Juni 1892 og gift med *Anna Nielsine Andersen*, født paa Brydegaard i Ørslev 24. Oktbr. 1891.

Matr.-Nr. 7a af Skibbinge. Hartkorn 5 Tdr. 6 Skpr. 2 Fdkr. 7½ Alb. Ejendomsskyld 31,000 Kr. (efter ny Vurdering 42,000 Kr.). Brandassurance for Bygningerne 17,250 Kr. Areal 42½ Td. Ld., deraf Ager 38, Eng 1, Veje m. m. 2, Have og Gaardsplads 1½. Agermarken drives i en 8 Marksdrift: Havre, ½ Roer



Marendalshøj.

½ Staldfoder, Blandsæd, Sneglebælg og Ital. Rajgræs, Vintersæd, Sukkerroer, Byg og Kløver. Jordens Bonitet er væsentlig mild Muld paa Lerunderlag. Der holdes 12 Køer, 15 Stkr. Ungkvæg og Kalve og 2 Tyre af rød dansk Race, 4 Heste, 5 Plage og Føl samt 3 Faar. Sidste Aar solgtes c. 25 Fedesvin.

Marendalshøj hørte i sin Tid under Nysø og var c. 1770 bortfæstet til Jens Larsen, hvis Søn, Peder Jensen, overtog Fæstet c. 1804; han efterfulgtes c. 1835 af Svigersønnen, Peder Nielsen, hvis Datter blev gift 1864 med Ole Rasmussen; han købte 1867 Gaarden til Arvefæste og døde 1911, hvorefter Svigersønnen, Niels Peder Sørensen, fik den 1914 og overdrog den samtidig til Sønnen, den nuv. Ejer. — Bygningerne er dels af Grundmur, dels af Bindingsværk, alle med Straatage.

Tubækgaard, Skibbinge Sogn. Postforb. og St.: Præstø, hvortil c. 1½ Km. Ejer: *Jørgen Peder Johannes Jørgensen*, som overtog Gaarden 10. Decbr. 1910, er født paa Ejendommen 28. Marts 1876 og gift med *Johanne Kirstine Nielsen*, født i Askov Bryggeri 31. Marts 1884.

Matr.-Nr. 10a m. fl. af Skibbinge. Hartkorn 5 Tdr. 6 Skpr. 1 Fdkr. ½ Alb. Ejendomsskyld 28,000 Kr. (efter ny Vurdering 30,000 Kr.). Brandassurance for Bygningerne 18,000 Kr. Areal 48 Tdr. Ld., deraf Ager 41½, Eng 4, Mose ¼, Veje m. m. ½, Have og Gaardsplads 2. Størstedelen af Agermarken drives i en 7 Marksdrift: Havre, benyttet Brak, Vintersæd, Sukkerroer, Byg, Blandsæd og Kløver. Jordens Bonitet er dyb Muld paa Lerunderlag. Der holdes 10 Køer, 8 Stkr. Ungkvæg og Kalve og 2 Tyre af rød dansk Race, 4 Heste og 2 Faar. Sidste Aar solgtes c. 20 Fedesvin.

Tubækgaard var Fæste under Nysø indtil 1869, da Mads Jørgensen, den nuv. Ejers Fader, købte den til Arvefæste. — Bygningerne staar dels i Bindingsværk og dels i Grundmur med Straatage.

Hallingbjerg, Skibbinge Sogn. Postforb. og St.: Præstø, hvortil c. 2 Km. Tlf. 157 over Præstø Central. Ejer: *Hans Pedersen*, som overtog Gaarden 1. April 1910, er født i Roneklint 1. April 1863 og gift med *Sophie Kirstine Nielsen*, født paa Ejendommen 19. April 1868.

Matr.-Nr. 11 af Skibbinge. Hartkorn 5 Tdr. 6 Skpr. 3 Fdkr. 2½ Alb. Ejenskyld 32,000 Kr. (efter ny Vurdering 45,000 Kr.). Brandassurance for Bygningerne 16,000 Kr. Areal 45 Tdr. Ld., deraf Ager 40, Eng 1½, Veje m. m. 2, Have og Gaardsplads 1½. Agermarken drives i en 9 Marksdrift: Havre, Sukkerroer, Blandsæd, Sneglebælg og Ital. Rajgræs, Rug, Staldfoder, Sukkerroer, Byg og Kløver. Jordens Bonitet er mild Muld paa Lerunderlag. Der holdes 12 Køer, 12 Stkr. Ungkvæg og Kalve og 1 Tyr af rød dansk Race, 4 Heste og 3 Plage. Sidste Aar solgtes c. 30 Fedesvin.

Hallingbjerg har nuv. Ejer overtaget efter sin Svigermoder, Hans Nielsens Enke. — Bygningerne staar i Grundmur og i Bindingsværk med Straatage. Jorderne ligger samlede.

H. P. Hansens Gaard i Skibbinge, Skibbinge Sogn. Postforb. og St.: Præstø, hvortil c. 2½ Km. Ejer: *Hans Peter Hansen*, som overtog Gaarden 30. Oktbr. 1916, er født paa Ejendommen 7. April 1892.

Matr.-Nr. 13 af Skibbinge. Hartkorn 5 Tdr. 7 Skpr. 3 Fdkr. ¼ Alb. Ejendoms-skyld 34,000 Kr. (efter ny Vurdering 43,000 Kr.). Brandassurance for Bygningerne 19,900 Kr. Areal 45 Tdr. Ld., deraf Ager 42¼, Veje m. m. 1, Have og Gaardsplads 1¼. Agermarken drives i en 8 Marksdrift: Havre, benyttet Brak, Vinter-Sukkerroer, Byg, Blandsæd og 2aars Græs. Jordens Bonitet er stærk Lermuld paa Lerunderlag. Der holdes 12 Køer, 10 Stkr. Ungkvæg og Kalve og 2 Tyre af rød dansk Race, 4 Heste og 3 Plage. Sidste Aar solgtes c. 30 Fedesvin.

Hans Jensen, der 1869 købte Gaarden til Arvefæste fra Nysø, efterfulgtes ved sin Død af Sønnen, Peder Hansen, den nuv. Ejers Fader. Bygningerne staar dels i Bindingsværk og dels i Grundmur med Straatage. Jorderne ligger samlede Ø. for Gaarden.

Engvangsgaard, Skibbinge Sogn. Postforb. og St.: Præstø, hvortil c. 2½ Km. Tlf. 159 over Præstø Central. Gaarden hører under Nysø Gods. Nuv. Fæster: *Hans Johansen*, som overtog Gaarden 4. April 1902, er født i Ambæk 26. April 1872 og gift med *Maren Kirstine Hansen*, født i Bønsvig 6. Oktbr. 1876.

Matr.-Nr. 14 af Skibbinge. Hartkorn 5 Tdr. 7 Skpr. 3 Fdkr. 1¼ Alb. Ejendoms-skyld 34,000 Kr. (efter ny Vurdering 44,000 Kr.). Brandassurance for Bygningerne 24,000 Kr. Areal 48 Tdr. Ld., deraf Ager 45, Eng 1, Veje m. m. ½,



Engvangsgaard.

Have og Gaardsplads 1½. Agermarken drives i en 8 Marksdrift: Havre, benyttet Brak, Hvede, Sukkerroer, Byg, Blandsæd og 2aars Græs. Jordens Bonitet er stærk Lermuld og mild Muld paa Lerunderlag. Der holdes 12 Køer, 12 Stkr. Ungkvæg og Kalve og 1 Tyr af rød dansk Race, 4 Heste og 2 Plage. Sidste Aar solgtes c. 30 Fedesvin.

Engvangsgaard har nuv. Fæster faaet overdraget efter Rasmus Peder Jensen. Bygningerne staar dels i Bindingsværk og dels i Grundmur med Straatage. Vindmotor er opstillet. Jorderne ligger samlede Ø. for Gaarden.

Granlygaard, Skibbinge Sogn. Postforb. og St.: Præstø, hvortil c. 2 Km. Tlf. 104 over Præstø Central. Ejer: *Rasmus Pedersen*, som overtog Gaarden i 1877, er født paa Ejendommen 29. Oktbr. 1842 og gift med *Bodil Kirstine Hansen*,

født paa Hammer Risegaard 16. Jan. 1860. Gaarden bestyres af Sønnen, *Niels Peder Oluf Pedersen*, født 18. Maj 1881.

Matr.-Nr. 18 af Skibbinge. Hartkorn 6 Tdr. 4 Skpr. 1 Fdkr. 2¼ Alb. Ejendomsskyld 34,000 Kr. (efter ny Vurdering 50,000 Kr.). Brandassurance for Bygningerne 22,500 Kr. Areal 51 Tdr. Ld., deraf Ager 48½, Veje m. m. ½, Have og Gaardsplads 2. Agermarken drives i en 8 Marksdrift: Havre, benyttet Brak,



Granlygaard.

Hvede, Sukkerroer, Byg, Roer, Blandsæd og Kløver. Jordens Bonitet er dyb Ler- muld paa Lerunderlag. Der holdes 15 Køer, 15 Stkr. Ungkvæg og Kalve og 2 Tyre af rød dansk Race, 4 Heste, 4 Plage og Føl. Sidste Aar solgtes c. 30 Fedesvin.

Granlygaard hørte i sin Tid under Nysø Gods og blev 1797 bortfæstet til *Olaf Olafsen*, som 1837 efterfulgtes af Svigersønnen, *Niels Pedersen*, den nuv. Ejers Fader, der købte Gaarden til Arvefæste 1869. — Bygningerne er dels af Bindingsværk og dels af Grundmur. Jorderne ligger samlede om Gaarden.

Smidstrup Hovgaard, Skibbinge Sogn. Postforb. og St.: Præstø, hvortil c. 5 Km. Tlf. 47 over Jungshoved Central. Ejer: *Jens Rasmussen*, som overtog Gaarden 2. Aug. 1886, er født i Roneklint 12. Aug. 1863 og gift med *Karen Marie Peitersen*, født i Sdr. Mern 1. Jan. 1868.

Matr.-Nr. 2a m. fl af Smidstrup Hovgaarde. Hartkorn 5 Tdr. 7 Skpr. 2½ Alb. Ejendomsskyld 34,000 Kr. (efter ny Vurdering 48,000 Kr.). Brandassurance for Bygningerne 20,000 Kr. Areal 52½ Td. Ld., deraf Ager 48, Eng 2, Veje m. m. ½, Have og Gaardsplads 2. Agermarken drives i en 8 Marksdrift: Helbrak, Hvede, Sukkerroer, Byg, Kløver, Ærtebyg, ½ Foderroer ½ Staldfoder og Havre. Jordens Bonitet er væsentlig dyb Muld paa Lerunderlag. Der holdes 17 Køer, 10 Stkr. Ungkvæg og Kalve og 2 Tyre af rød dansk Race, 4 Heste, 2 Plage og 2 Faar. Sidste Aar solgtes c. 40 Fedesvin.

Smidstrup Hovgaard blev 1880 købt af nuv. Ejers Fader, *Lars Rasmussen*, der 1883 overdrog den til sin Broder, *Peder Rasmussen*, som 1886 overdrog den til Brodersønnen, den nuv. Ejer. — Gaarden staar i Bindingsværk med Straatage.

H. A. Nielsens Forpagtergaard i Øen Skovhuse, Skibbinge Sogn. Postforb. og St.: Præstø, hvortil c. 4 Km. Gaarden hører under Nysø Gods. Nuv. Forpagter: *Harald August Nielsen*, som overtog Gaarden 1. Novbr. 1907, er født i Sneseretorp 27. Oktbr. 1881 og gift med *Hansine Jensen*, født paa Ejendommen 14. Oktbr. 1885.

Matr.-Nr. 5a af Skovhuse. Hartkorn 5 Tdr. 1 Skp. 1 Fdkr. 2¼ Alb. Ejendomsskyld 28,000 Kr. (efter ny Vurdering 40,000 Kr.). Brandassurance for Bygningerne 12,000 Kr. Areal 47 Tdr. Ld., deraf Ager 43½, Veje m. m. 2, Have og Gaardsplads 1½. Agermarken drives i en 8 Marksdrift: Havre, Brak, Vintersæd, Byg, Roer, Blandsæd og 2aars Græs. Jordens Bonitet er væsentlig mild Muld paa Lerunderlag. Der holdes 12 Køer, 8 Stkr. Ungkvæg og Kalve og 2 Tyre af rød dansk Race, 4 Heste og 2 Plage. Sidste Aar solgtes c. 30 Fedesvin.

Nuv. Forpagter har overtaget Gaarden efter sin Svigermoder. — Bygningerne staar i Bindingsværk med Straatage. — Jorderne ligger samlede.

Nygaard, Baarse Sogn. Postforb.: Præstø, hvortil c. 6½ Km., og St.: Lundby, hvortil c. 6½ Km. Tlf. 21 over Baarse Central. Ejer: *Jens Madsen*, som overtog Gaarden 16. Decbr. 1891, er født paa Ejendommen 7. Jan. 1860 og gift med *Sophie Jensen*, født i Slimminge 27. Febr. 1863.

Matr.-Nr. 4a m. fl. af Baarse. Hartkorn 5 Tdr. 5 Skpr. 2 Fdkr. ¼ Alb. Ejendomsskyld 34,000 Kr. (efter ny Vurdering 50,000 Kr.). Brandassurance for Bygningerne 18,000 Kr. Areal 60 Tdr. Ld., deraf Ager 56½, Eng 1, Veje m. m. 1, Have og Gaardsplads 1½. Agermarken drives i en 8 Marksdrift: Havre, Helbrak, Rug, Byg, Roer, Byg og 2aars Græs. Jordens Bonitet er væsentlig Lermuld. Der holdes 14 Køer, 10 Stkr. Ungkvæg og Kalve og 2 Tyre af rød dansk Race, 5 Heste og 2 Plage. Sidste Aar solgtes c. 40 Fedesvin.

Nygaard, der er Mensalgaard til Baarse Præstekald, var 1799 bortfæstet til Hans Hansen, som efterfulgtes af Sønnen, Peder Hansen, hvis Enke giftede sig med Mads Nielsen, efter hvis Død 1861 Enken atter overtog Gaarden, som hun 1857 afstod til Fordel for Sønnen, Peder Madsen, den nuv. Ejers Fader, der købte den til Arvefæste.

Markildegaard, Baarse Sogn. Postforb.: Præstø, hvortil c. 6 Km., og St.: Lundby, hvortil c. 7 Km. Tlf. 14 over Baarse Central. Ejer: *Chr. Jensen*, som overtog Gaarden 1. April 1915, er født paa Ejendommen 19. Aug. 1889 og gift med *Karen Elsie Martha Jensen*, født paa Dallinggaard 24. Oktbr. 1891.

Matr.-Nr. 5a m. fl. af Baarse. Hartkorn 4 Tdr. 4 Skpr. 2 Fdkr. 2¼ Alb. Ejendomsskyld 28,000 Kr. (efter ny Vurdering 52,000 Kr.). Brandassurance for Bygningerne 15,500 Kr. Areal 59 Tdr. Ld., deraf Ager 49, Eng 4, Mose 1, Skov ½, Veje m. m. 3, Have og Gaardsplads 1½. Agermarken drives i en 7 Marksdrift: Havre, Brak, Rug, Byg, Roer, Blandsæd og Kløver. Jordens Bonitet er noget forskelligartet. Der holdes 14 Køer, 20 Stkr. Ungkvæg og Kalve og 2 Tyre af rød dansk Race, 4 Heste, 2 Plage og 6 Faar. Sidste Aar solgtes c. 50 Fedesvin.

Markildegaard var tidligere Mensalgaard til Baarse Præstekald. Nuv. Ejer fik den efter sin Stedfader, Jens Hansen. Bygningerne er grundmurede. Petroleumsmotor er installeret.

L. Andersens Gaard i Baarse, Baarse Sogn. Postforb. og St.: Præstø, hvortil c. 6 Km. Ejer: *Lars Andersen*, som overtog Gaarden 1. April 1915, er født paa Lerbækgaard 21. Maj 1866 og gift med *Karen Jensine Jensen*, født i Skallerup 6. Novbr. 1867.

Matr.-Nr. 6 af Baarse. Hartkorn 6 Tdr. 5 Skpr. 3 Fdkr. 1¼ Alb. Ejendomsskyld 31,000 Kr. (efter ny Vurdering 45,000 Kr.). Brandassurance for Bygningerne 25,000 Kr. Areal 52 Tdr. Ld., deraf Ager 49½, Veje m. m. 1, Have og Gaardsplads 1½. Agermarken drives i en 9 Marksdrift: Havre, Helbrak, Hvede, Byg, Roer, Blandsæd og 3aars Græs. Jordens Bonitet er dyb, mild Muld paa Lerunderlag. Der holdes 14 Køer, 10 Stkr. Ungkvæg og Kalve og 2 Tyre af rød dansk Race, 5 Heste, 2 Plage og 3 Faar. Sidste Aar solgtes c. 30 Fedesvin.

Nuv. Ejer har overtaget Gaarden efter sin Farbroder Johannes Andersens Enke. Bygningerne staar i Bindingsværk med Straatage, dog har en Svinestald Paptag.

N. Jensens Gaard i Baarse, Baarse Sogn. Postforb. og St.: Præstø, hvortil c. 6 Km. Ejer: *Niels Jensen*, som overtog Gaarden 1. April 1884, er født paa Ejendommen 3. Maj 1849 og var gift med *Karen Jensen*, født paa Dallinggaard 29. Aug. 1862, død 12. April 1911.

Matr.-Nr. 7 af Baarse. Hartkorn 7 Tdr. 1 Skp. 2 Fdkr. 2¼ Alb. Ejendomsskyld 29,000 Kr. (efter ny Vurdering 47,000 Kr.). Brandassurance for Bygningerne 23,000 Kr. Areal 62 Tdr. Ld., deraf Ager 57½, Eng 1½, Mose 1, Veje m. m. ½, Have og Gaardsplads 1½. Agermarken drives i en 9 Marksdrift: Havre, Helbrak, Rug, Byg, Roer, Byg, Blandsæd og 2aars Græs. Jordens Bonitet er mild Muld. Der holdes 12 Køer, 14 Stkr. Ungkvæg og Kalve og 2 Tyre af rød dansk Race, 4 Heste, 2 Plage og 2 Faar. Sidste Aar solgtes c. 30 Fedesvin.

Gaarden blev 1916 frikøbt fra Engelholm af nuv. Ejer, der fik Fæstet overdraget efter Moderen, Jens Larsens Enke. — Bygningerne staar dels i Grundmur og dels i Bindingsværk med Straatage.

Fjernhøjsgaard, Baarse Sogn. Postforb. og St.: Præstø, hvortil c. 3¼ Alb. Tlf. 2 over Baarse Central. Ejer: *Jens Hansen*, som overtog Gaarden 1. April 1902, er født i Brokov 18. Novbr. 1849 og gift med *Karen Marie Pedersen*, født paa Ejendommen 19. Aug. 1852.

Matr.-Nr. 19a af Baarse. Hartkorn 7 Tdr. 2 Skpr. 2 Fdkr. 1 Alb. Ejendoms- skyld 34,500 Kr. (efter ny Vurdering 78,000 Kr.). Brandassurance for Bygningerne 16,000 Kr. Areal 71 Tdr. Ld., deraf Ager 66½, Veje m. m. 3, Have og Gaards- plads 1½. Agermarken drives i en 9 Marksdrift: Havre, Staldfoder, Hvede, Byg, Roer, Blandsæd, ½ 6rd. Byg ½ Havre og 2aars Græs. Jordens Bonitet er dels



Fjernhøjsgaard.

Lermuld og dels stærk Lerjord paa Lerunderlag. Der holdes 17 Køer, 13 Stkr. Ungkvæg og Kalve og 2 Tyre af rød dansk Race, 6 Heste, 3 Plage og Føl samt 3 Faar. Sidste Aar solgtes c. 55 Fedesvin.

Fjernhøjsgaard hørte tidligere under Engelholm og var c. 1765 bortfæstet til Peder Pedersen, som c. 1845 efterfulgtes af Sønnen af samme Navn; hans Datter blev c. 1850 gift med Sognefoged Peder Nielsen, der blev gift anden Gang med Karen Jensdatter, hvis Broder, Jørgen Jensen, 1878 giftede sig med P. Niensens Datter af første Ægteskab; han overtog Fødegaarden Markildegaard og døde 1899, hvorpaa Enken i 1900 giftede sig med nuv. Ejer, som 1902 overtog Fæstet og frikøbte det 1912. En Broder til nuv. Ejers Hustru var afdøde Forstander Jørg. Pedersen, Dalum Landbrugs- skole. — Bygningerne staar dels i Bindingsværk og dels i Grundmur.

Skovgaard, Baarse Sogn. Postforb. og St.: Præstø, hvortil c. 6 Km. Ejer: *Peder Pedersen*, som overtog Gaarden 24. Jan. 1906, er født i Enegaarde 14. Decbr. 1865 og gift med *Kirsten Pedersen*, født paa Ejendommen 23. Marts 1868.

Matr.-Nr. 22a af Baarse. Hartkorn 5 Tdr. 2 Skpr. 1 Fdkr. ½ Alb. Ejendoms- skyld 30,000 Kr. (efter ny Vurdering 40,000 Kr.). Brandassurance for Bygningerne c. 13,500 Kr. Areal 50 Tdr. Ld., deraf Ager 48½, Hegn m. m. ½, Have og Gaardsplads 1. Agermarken drives i en 9 Marksdrift: Havre, Helbrak, Vintersæd, Byg, Roer, Blandsæd og 3aars Græs. Jordens Bonitet er dels stærk Lerjord og dels Lermuld. Der holdes 12 Køer, 8 Stkr. Ungkvæg og Kalve og 2 Tyre af rød dansk Race, 4 Heste, 1 Føl og 4 Faar. Sidste Aar solgtes c. 20 Fedesvin.

Skovgaard har nuv. Ejer overtaget efter sin Svigermoder, Christen Pedersens Enke, og frikøbte den 1912 fra Engelholm. — Jorderne ligger samlede om Gaarden.

Maglehøj, Baarse Sogn. Postforb. og St.: Præstø, hvortil c. 5 Km. Ejer: *Jens Jørgen Jensen*, som overtog Gaarden 1. Marts 1906, er født paa Ejendommen 5. Decbr. 1872 og gift med *Ane Kirstine Sørensen*, født paa Snesere Mark 22. Novbr. 1876.

Matr.-Nr. 24a af Baarse. Hartkorn 7 Tdr. 2 Skpr. 1¼ Alb. Ejendomsskyld 32,000 Kr. (efter ny Vurdering 55,000 Kr.). Brandassurance for Bygningerne 16,000 Kr. Areal 72 Tdr. Ld., deraf Ager 61½, Eng 5, Mose 1½, Skov ½,

Veje m. m. 2, Have og Gaardsplads $1\frac{1}{2}$. Agermarken drives i en 8 Marksdrift: Havre, benyttet Brak, Vintersæd, Byg, Roer, Blandsæd og 2aars Græs. Jordens Bonitet er god Muld. Der holdes 17 Køer, 14 Stkr. Ungkvæg og Kalve og 2 Tyre af rød dansk Race, 5 Heste, 3 Plage og 2 Faar. Sidste Aar solgtes c. 60 Fedesvin. Maglethøj var Fæste under Engelholm indtil 1872, da den købtes til Arvefæste af Jens Jensen, den nuv. Ejers Fader. — Gaarden har eget Vandværk, der drives ved en Vindmotor.

Thingstedgaard, Baarse Sogn. Postforb. og St.: Præstø, hvortil c. 5 Km. Tlf. 3 over Baarse Central. Ejer: Sognefoged *Christen Jensen*, Dannebrogsmænd, som overtog Gaarden 1. Maj 1886, er født paa Ejendommen 17. Febr. 1856 og gift med *Ane Pedersen*, født paa Skovgaard 19. Decbr. 1865.

Matr.-Nr. 25a af Baarse. Hartkorn 7 Tdr. 2 Skpr. 3 Fdkr. 2 Alb. Ejendomsskyld 30,000 Kr. (efter ny Vurdering 54,000 Kr.). Brandassurance for Bygningerne c. 23,000 Kr. Areal $77\frac{1}{2}$ Td. Ld., deraf Ager $63\frac{1}{2}$, Eng 5, Mose $2\frac{1}{2}$, Veje m. m. $4\frac{1}{2}$, Grusgrav $\frac{1}{2}$, Have og Gaardsplads $1\frac{1}{2}$. Af Agermarken drives 36 Tdr. Ld. i en 9 Marksdrift: Halvbrak, Vintersæd, Roefrøavl, Byg, Roer, Havre, Staldfoder m. m., Blandsæd og Kløver; Resten i en 7 Marksdrift: Halvbrak, Rug, Byg, Kartoffler og Turnips, Havre og 2aars Græs. Jordens Bonitet er dels mild Muld og dels let Muld. Der holdes 18 Køer, 16 Stkr. Ungkvæg og Kalve og 2 Tyre af rød dansk Race, 5 Heste, 2 Plage og 5 Faar. Sidste Aar solgtes c. 70 Fedesvin.

Thingstedgaard blev 1879 købt til Arvefæste fra Engelholm af Jens Pedersen, den nuv. Ejers Fader, der ogsaa var Sognefoged og Dgmd.

Engvangsgaard, Baarse Sogn. Postforb.: Præstø, hvortil c. $7\frac{1}{2}$ Km., og St.: Lundby, hvortil c. $5\frac{1}{2}$ Km. Tlf. 11 over Baarse Central. Ejer: *Chr. Rasmussen Bang*, som overtog Gaarden 1. Juli 1881, er født i Snesere 13. Septbr. 1855 og var gift med *Ane Marie Nielsen*, født i Skibbinge 9. Maj 1871, død 7. Decbr. 1911.

Matr.-Nr. 3 m. fl. af Risby. Hartkorn 6 Tdr. 1 Skp. 2 Fdkr. $2\frac{3}{4}$ Alb. Ejendomsskyld 28,000 Kr. (efter ny Vurdering 42,000 Kr.). Brandassurance for Bygningerne c. 16,000 Kr. Areal 64 Tdr. Ld., deraf Ager $54\frac{1}{2}$, Eng 3, Mose 2, Veje m. m. 3, Have og Gaardsplads $1\frac{1}{2}$. Størstedelen af Agermarken drives i en 8 Marksdrift: Havre, Helbrak, Rug, Byg, Roer, Blandsæd og 2aars Græs. Jordens Bonitet er væsentlig mild Muld. Der holdes 12 Køer, 8 Stkr. Ungkvæg og Kalve og 2 Tyre af rød dansk Race, 4 Heste, 5 Plage og Føl. Sidste Aar solgtes c. 30 Fedesvin.

Engvangsgaard har nuv. Ejer overtaget ved sit Ægteskab med sin første Hustru, forrige Ejer, Niels Jacobsens Datter. — Bygningerne staar hovedsagelig i Bindingsværk med Straatage.

J. Hansens Gaard i Risby, Baarse Sogn. Postforb.: Præstø, hvortil c. 8 Km., og St.: Lundby, hvortil c. $5\frac{1}{2}$ Km. Ejer: *Jeppe Hansen*, som overtog Gaarden 28. Jan. 1886, er født paa Ejendommen 3. Decbr. 1858 og gift med *Birthe Marie Hansen*, født i Nebletorp 27. Aug. 1866.

Matr.-Nr. 5 m. fl. af Risby. Hartkorn 5 Tdr. 7 Skpr. $1\frac{1}{4}$ Alb. Ejendomsskyld 28,000 Kr. (efter ny Vurdering 43,000 Kr.). Brandassurance for Bygningerne 19,000 Kr. Areal 45 Tdr. Ld., deraf Ager 42, Mose 1, Veje 1, Have og Gaardsplads 1. Agermarken drives i en 8 Marksdrift: Brak, Vintersæd, Byg, Roer, Blandsæd, Havre og 2aars Græs. Jordens Bonitet er mild Lermuld paa Lerunderlag. Der holdes 12 Køer, 8 Stkr. Ungkvæg og Kalve og 2 Tyre af rød dansk Race, 4 Heste og 3 Plage. Sidste Aar solgtes c. 70 Fedesvin.

Nuv. Ejer har faaet Gaarden efter Faderen, Hans Jeppesen. — De let bølgeformede Jorder ligger samlede V. for Gaarden.

Tonekjær, Baarse Sogn. Postforb.: Præstø, hvortil c. 8 Km., og St.: Lundby, hvortil c. $5\frac{1}{2}$ Km. Ejerinde: Enkefru *Ellen Hemmingsen*, f. *Jensdatter*, som overtog Gaarden 10. Novbr. 1912, er født i Baarse 14. Septbr. 1840 og var gift med *Christen Hemmingsen*, født i Baarse 20. Jan. 1833, død 10. Novbr. 1912. Gaarden bestyres af Sønnen, *Jens Peder Hemmingsen*, født 19. Marts 1866 og gift med *Alfrida Jensine Elisabeth Jacobsen*, født i Aaside 9. Oktbr. 1891.

Matr.-Nr. 7 m. fl. af Risby. Hartkorn 6 Tdr. 3 Skpr. 2 Fdkr. 1 Alb. Ejendomsskyld 30,000 Kr. (efter ny Vurdering 50,000 Kr.). Brandassurance for Bygningerne 17,860 Kr. Areal 56 Tdr. Ld., deraf Ager 51¼, Eng 1, Mose ¼, Skov 1, Veje m. m. 1, Have og Gaardsplads 1½. Agermarken drives i en 9 Marksdrift: Havre, Helbrak, Vintersæd, Byg, Roer, Blandsæd, Havre og 2aars Græs. Jordens Bonitet er væsentlig Lermuld. Der holdes 12 Køer, 8 Stkr. Ungkvæg og Kalve og 1 Tyr af rød dansk Race, 5 Heste, 2 Plage og 2 Faar. Sidste Aar solgtes c. 25 Fedesvin.

Tonekjær har nuv. Ejerinde overtaget 1915 efter Sønnen, Karl Peder Hemmingsens Død; denne havde faaet Ejendommen overdraget 1913 af Moderen. — Hovedb. staar i Grundmur og Avlsb. væsentlig i Bindingsværk med Straatage.

Stenhøj, Baarse Sogn. Postforb.: Præstø, hvortil c. 7½ Km., og St.: Lundby, hvortil c. 5½ Km. Ejerinde: Enkefru *Ane Lisbeth Jeppesen*, f. *Hansen*, som overtog Gaarden 11. Marts 1894, er født i Lundby 30. Septbr. 1844 og var gift med *Anders Jeppesen*, født paa Lerkildegaard 25. Decbr. 1818, død 11. Marts 1894.

Matr.-Nr. 8 m. fl. af Risby. Hartkorn 7 Tdr. 2 Fdkr. ¼ Alb. Ejendomsskyld 33,000 Kr. (efter ny Vurdering 50,000 Kr.). Brandassurance for Bygningerne c. 16,000 Kr. Areal 70 Tdr. Ld., deraf Ager 57½, Eng 5, Mose 1, Skov 3, Veje m. m. 2, Have og Gaardsplads 1½. Agermarken drives i en 9 Marksdrift: Havre, ½ Helbrak ½ Staldfoder, Rug, Byg, Roer, Blandsæd og 3aars Græs. Jordens Bonitet er mild Muld. Der holdes 12 Køer, 14 Stkr. Ungkvæg og Kalve og 2 Tyre af rød dansk Race, 4 Heste, 2 Plage og 2 Faar. Sidste Aar solgtes c. 30 Fedesvin.

Stenhøj havde nuv. Ejerindes afdøde Mand overtaget ved sit Ægteskab med forrige Ejer, Christen Nielsens Enke. — Bygningerne er opførte i Bindingsværk med Straatage.

Kildevældgaard, Baarse Sogn. Postforb. og St.: Tappernøje, hvortil c. 4 Km. Gaarden ligger c. 5 Km. fra Præstø. Ejer: *Jens Peter Jensen*, som overtog Gaarden 22. Juni 1912, er født paa Ejendommen 23. Juni 1878 og gift med *Marie Rasmussen*, født paa Lerkildegaard 10. Decbr. 1883.

Matr.-Nr. 2a af Broskov. Hartkorn 3 Tdr. 7 Skpr. 1 Fdkr. ¼ Alb. Ejendomsskyld 28,000 Kr. (efter ny Vurdering 37,000 Kr.). Brandassurance for Byg-



Kildevældgaard.

ningerne 15,080 Kr. Areal 39 Tdr. Ld., deraf Ager 32½, Eng 3½, Veje m. m. 1½, Have og Gaardsplads 1½. Af Agermarken drives 27½ Td. Ld. i en 7 Marksdrift: Brak, Vintersæd, Byg, Roer, Blandsæd, Havre og Kløver; Resten drives i Veksel med Korn, Roer og Græs og med Lucerne. Jordens Bonitet er væsentlig stærk Lermuld paa Lerunderlag. Der holdes 11 Køer, 9 Stkr. Ungkvæg og Kalve og

2 Tyre af rød dansk Race, 5 Heste, 2 Plage og 1 Faar. Sidste Aar solgtes c. 40 Fedesvin og c. 60 Maanedsgrise.

Kildevældgaard hørte tidligere under Baroniet Stampenborg, hvorfra den købtes til Arvefæste 1868 af P. Larsen, der efterfulgtes af Svigersønnen, Peder Jensen; hans Enke giftede sig med Lars Jensen, som senere overdrog den til sin Stedsøn, den nuv. Ejer. Hovedb. og Svinestald er af Grundmur, Resten af Bindingsværk. Petroleumsmotor er installeret.

Ellevang, Baarse Sogn. Postforb. og St.: Tappernøje, hvortil c. 4 Km. Tlf. 151³ over Præstø Central. Gaarden ligger c. 4 Km. fra Præstø. Ejerinde: Enkefru *Maren Hansen*, f. *Jensen*, som overtog Gaarden 28. Marts 1904, er født i Ugledie 2. Oktbr. 1857 og var gift med *Lars Hansen*, født paa Ejendommen 18. Aug. 1844, død 28. Marts 1904. Gaarden bestyres af Sønnen, *Hans Peder Hansen*, født 21. Jan. 1889.

Matr.-Nr. 1a af Broskov. Hartkorn 4 Tdr. 4 Skpr. 1 Alb. Ejendomsskyld 28,000 Kr. (efter ny Vurdering 45,000 Kr.). Brandassurance for Bygningerne c. 16,000 Kr. Areal 82 Tdr. Ld., deraf Ager 48, Eng 20, Sø 10, Skov 1, Veje m. m. 1, Have og Gaardsplads 2. Agermarken drives dels i en 8 Marksdrift: Havre, Brak, Vintersæd, Byg, Roer, Blandsæd og Kløver; dels i Veksel med Sukkerroer, Staldfoder, Lucerne og Turnips. Jordens Bonitet er væsentlig mild Muld. Der holdes 12 Køer, 12 Stkr. Ungkvæg og Kalve og 2 Tyre af rød dansk Race, 4 Heste, 2 Plage og 8 Faar. Sidste Aar solgtes c. 30 Fedesvin.

Lars Hansen overtog Gaarden efter sin Moder, Hans Olsens Enke. — Bygningerne staar i Bindingsværk med Straatage.

Vesterled, Baarse Sogn. Postforb.: Præstø, hvortil c. 7 Km., og St.: Lundby, hvortil c. 4 Km. Tlf. 5 over Baarse Central. Ejer: *Rasmus Carlo Hansen*, som overtog Gaarden 11. Juni 1910, er født i København 3. Decbr. 1884 og gift med *Anna Helene Sophie Mathilde Schmidt*, født paa Frederiksberg 20. Juni 1884.

Matr.-Nr. 9b m. fl. af Baarse. Hartkorn 3 Tdr. 6 Skpr. 1 Alb. Ejendomsskyld 30,000 Kr. Brandassurance for Bygningerne c. 23,000 Kr. Areal 47 Tdr. Ld., deraf Ager 34, Eng 8, Skov 1, Veje m. m. 2½, Have og Gaardsplads 1½. Størstedelen af Agermarken drives i en 8 Marksdrift: Havre, benyttet Brak, Rug, Byg,



Vesterled.

Roer, Blandsæd og 2aars Græs. Jordens Bonitet er væsentlig letmuldet. Der holdes 8 Køer, 15 Stkr. Ungkvæg og Kalve og 1 Tyr af Korthornsraçe og rød dansk Race, 3 Heste, 3 Plage og Føl samt 13 Faar. Sidste Aar solgtes c. 50 Fedesvin og c. 60 Maanedsgrise.

Vesterled blev 1893 bortfæstet til Peder Olsen, efter hvis Død i 1900 Enken overtog Gaarden, som hun senere frattraadte til Fordel for Plejesønnen, den nuv. Ejer; han frikøbte 1912 Gaarden og solgte den gamle Gaard med 20 Tdr. Ld. og opførte de nuv. Bygninger paa Resten af Jorderne. Nuv. Ejer ejer og driver tillige en Cementstensfabrik. — Bygningerne staar i Grundmur. Petroleumsmotor er installeret. Gaarden har eget Vandværk.

Brydsbjerg, Beldringe Sogn. Postforb. og St.: Præstø, hvortil c. 8 Km. Ejer: *Hans Hansen*, som overtog Gaarden 31. Oktbr. 1903, er født i Ørslev 7. Jan. 1876 og gift med *Karen Hansine Pedersen*, født paa Ejendommen 31. Jan. 1879.

Matr.-Nr. 2a af Hastrup. Hartkorn 6 Tdr. 2 Skpr. 3 Fdkr. 1½ Alb. Ejendomsskyld 31,000 Kr. (efter ny Vurdering 59,500 Kr.). Brandassurance for Bygningerne 10,300 Kr. Areal 66 Tdr. Ld., deraf Ager 62½, Mose 1, Veje m. m. 1, Have og Gaardsplads 1½. Agermarken drives i en 8 Marksdrift: Havre, Brak, Vintersæd, Byg, Roer, Blandsæd og 2aars Græs. Jordens Bonitet er mild Muld. Der holdes 15 Køer, 14 Stkr. Ungkvæg og Kalve og 2 Tyre af rød dansk Race, 5 Heste, 3 Plage og 3 Faar. Sidste Aar solgtes c. 30 Fedesvin.

Brydsbjerg blev 1874 købt til Arvefæste fra Beldringe af Jens Pedersen, nuv. Ejers Svigerfader. — Bygningerne staa i Bindingsværk med Straatage.

Nægekjær, Beldringe Sogn. Postforb.: Præstø, hvortil c. 8 Km., og St.: Lundby, hvortil c. 6 Km. Ejer: *Niels Nielsen*, som overtog Gaarden 26. Novbr. 1875, er født paa Ejendommen 3. Decbr. 1841 og gift med *Kathrine Jensen*, født i Baarse 19. Aug. 1853. Sønnen, *Hans Jørgen Nielsen*, født 4. Aug. 1888, er Medhjælper paa Gaarden.

Matr.-Nr. 3a af Hastrup. Hartkorn 6 Tdr. 3 Skpr. 2 Fdkr. 1¼ Alb. Ejendomsskyld 34,000 Kr. (efter ny Vurdering 49,000 Kr.). Brandassurance for Bygningerne 16,000 Kr. Areal 63½ Td. Ld., deraf Ager 59½, Eng 1½, Veje m. m. 1,



Nægekjær.

Have og Gaardsplads 1½. Af Agermarken drives 44½ Td. Ld. i en 8 Marksdrift: Brak, Vintersæd, Byg, Roer, Blandsæd, Havre og 2aars Græs; Resten i Veksel med Rug, Byg, Havre og 2aars Græs. Jordens Bonitet er overvejende mild Muld. Der holdes 14 Køer, 14 Stkr. Ungkvæg og Kalve og 2 Tyre af rød dansk Race og 5 Heste. Sidste Aar solgtes c. 30 Fedesvin.

Anders Jensen afstod Fæstet til Fordel for sin Søn, Jens Andersen, der 1841 efterfulgtes af Sønnen, Niels Jensen; denne døde 1866, hvorpaa Enken overtog Gaarden, som 1874 købtes til Arvefæste fra Beldringe af Sønnen, den nuv. Ejer. — Bygningerne staa dels i Grundmur og dels i Bindingsværk med Straatage. Jorderne er jævne og ligger samlede N. om Gaarden.

Plattenborg, Beldringe Sogn. Postforb.: Præstø, hvortil c. 8 Km., og St.: Lundby, hvortil c. 6 Km. Tlf. 21 over Bindebjerg Central. Ejer: *Hans Chr. Nielsen*, som overtog Gaarden 1. Oktbr. 1913, er født i Sjolte 17. Juli 1872 og gift med *Ellen Marie Hansen*, født i Baarse 27. Maj 1874.

Matr.-Nr. 4a af Hastrup. Hartkorn 4 Tdr. 3 Skpr. 3 Fdkr. 1 Alb. Ejendomsskyld 29,000 Kr. (efter ny Vurdering 41,500 Kr.). Brandassurance for Bygningerne 19,700 Kr. Areal 45 Tdr. Ld., deraf Ager 38½, Eng ½, Mose 3½, Veje m. m. 1, Have og Gaardsplads 1½. Agermarken drives dels i en 9 Marksdrift: Havre, benyttet Brak, Hvede, Byg, Roer, Byg, Blandsæd og 2aars Græs; dels i en 7 Marksdrift: Havre, Helbrak, Rug, Turnips, Blandsæd og 2aars Græs. Jordens Bonitet er for Størstedelen dyb Muld. Der holdes 14 Køer, 8 Stkr. Ungkvæg og Kalve og 2 Tyre af rød dansk Race, 4 Heste, 2 Plage og 2 Faar. Sidste Aar solgtes 54 Fedesvin.

Plattenborg hørte tidligere under Beldringe Gods og var i 1807 bortfæstet til

Peder Jacobsen, som ved sin Død c. 1820 efterfulgtes af Enken, der 1822 giftede sig med Hans Bertelsen, denne fratraadte Fæstet 1852 til Fordel for sin Søn, Peder Hansen,



Plattenborg.

der købte Gaarden til Arvefæste 1874; hans Enke solgte til Ole Christensen, af hvem nuv. Ejer købte.

Bybjerg, Beldringe Sogn. Postforb. og St.: Præstø, hvortil c. 8 Km. Tlf. 20 over Bindbjerg Central. Ejer: *Herman Albert Jensen*, som overtog Gaarden 19. Febr. 1909, er født i Tornemark 18. April 1877 og gift med *Hanne Jensen*, født i Kjøng 28. Maj 1882.

Matr.-Nr. 5a af Hastrup. Hartkorn 5 Tdr. 7 Skpr. $\frac{1}{2}$ Alb. Ejendomsskyld 32,000 Kr. (efter ny Vurdering 53,300 Kr.). Brandassurance for Bygningerne 16,900 Kr. Areal 70 Tdr. Ld., deraf Ager 64 $\frac{1}{2}$, Eng 3, Veje m. m. 1, Have og Gaardsplads 1 $\frac{1}{2}$. Agermarken drives dels i en 8 Marksdrift: Brak, Rug, Byg, $\frac{1}{2}$ Roer $\frac{1}{2}$ Staldfoder, Byg, Havre og 2aars Græs; dels i en 8 Marksdrift: Havre, Helbrak, Rug, Roer, Blandsæd, Havre og 2aars Græs. Jordens Bonitet er dels mild Muld og dels gruset Muld. Der holdes 16 Køer, 12 Stkr. Ungkvæg og Kalve og 2 Tyre af rød dansk Race, 5 Heste, 2 Plage og 3 Faar. Sidste Aar solgtes c. 55 Fedesvin.

Bybjerg har nuv. Ejer købt af Dødsboet efter Niels Jensen. — Bygningerne staaer dels i Grundmur og dels i Bindingsværk med Straataage. Petroleumsmotor er installeret.

Ellekildegaard, Beldringe Sogn. Postforb.: Præstø, hvortil c. 8 Km., og St.: Lundby, hvortil c. 6 Km. Tlf. 16 over Bindbjerg Central. Ejere: *Kristen* og *Bertel Nielsen*, som overtog Gaarden 25. Marts 1911, er fødte paa Ejendommen henholdsvis 14. Novbr. 1875 og 2. Marts 1881.

Matr.-Nr. 7a af Hastrup. Hartkorn 6 Tdr. 1 Fdkr. 1 $\frac{1}{2}$ Alb. Ejendomsskyld 32,000 Kr. (efter ny Vurdering 53,000 Kr.). Brandassurance for Bygningerne 14,000 Kr. Areal 52 Tdr. Ld., deraf Ager 49 $\frac{1}{2}$, Veje m. m. 1 $\frac{1}{2}$, Have og Gaardsplads 1. Agermarken drives i en 8 Marksdrift: Havre, Brak, Vintersæd, Blandsæd, Roer, Byg og 2aars Græs. Jordens Bonitet er for Størstedelen mild Muld. Der holdes 16 Køer, 12 Stkr. Ungkvæg og Kalve og 2 Tyre af rød dansk Race, 4 Heste og 2 Plage. Sidste Aar solgtes c. 40 Fedesvin.

Ellekildegaard købte Jens Nielsen 1867 til Arvefæste fra Beldringe og overdrog den 1911 til sine Sønner, de nuv. Ejere. — Bygningerne staaer dels i Bindingsværk og dels i Grundmur med Straataage.

Gammelgaard, Beldringe Sogn. Postforb.: Allerslev, og St.: Præstø, hvortil c. 7 $\frac{1}{2}$ Km. Tlf. 21 over Trushøj Central. Ejer: *Marius Hansen*, som overtog Gaarden 1. Aug. 1912, er født i Stuby 12. April 1886 og gift med *Ane Madsen*, født i Skibbinge 23. Aug. 1886.

Matr.-Nr. 3 af Dyrlev. Hartkorn 5 Tdr. 7 Skpr. 2 Fdkr. Ejendomsskyld 34,000 Kr. (efter ny Vurdering 44,000 Kr.). Brandassurance for Bygningerne 11,868 Kr. Areal 51 Tdr. Ld., deraf Ager 49, Veje m. m. $\frac{1}{2}$, Have og Gaardsplads $1\frac{1}{2}$. Agermarken drives i en 8 Marksdrift: Havre, Helbrak, Rug, Byg, Roer, Blandsæd og 2aars Græs. Jordens Bonitet er væsentlig dyb Muld paa Lerunderlag. Der holdes 14 Køer, 10 Stkr. Ungkvæg og Kalve og 2 Tyre af rød dansk Race, 4 Heste og 2 Plage. Sidste Aar solgtes c. 40 Fedesvin.

Gammelgaard har nuv. Ejer købt af Niels Pedersens Enke. — Bygningerne staar i Bindingsværk.

Enkefru M. Pedersens Gaard i Dyrlev, Beldringe Sogn. Postforb.: Allerslev, og St.: Præstø, hvortil c. $7\frac{1}{2}$ Km. Ejerinde: Enkefru *Maren Pedersen*, som overtog Gaarden 25. April 1911, er født paa Gammelgaard 4. Novbr. 1858 og var gift med *Poul Pedersen*, født paa Ejendommen 11. Febr. 1847, død 25. April 1911. Gaarden bestyres af Sønnen, *Niels Peder Pedersen*, født 13. Febr. 1888.

Matr.-Nr. 5 af Dyrlev. Hartkorn 4 Tdr. 4 Skpr. 2 Fdkr. Ejendomsskyld 28,000 Kr. (efter ny Vurdering 44,000 Kr.). Brandassurance for Bygningerne c. 15,000 Kr. Areal 44 Tdr. Ld., deraf Ager $42\frac{1}{2}$, Veje m. m. $\frac{1}{2}$, Have og Gaardsplads 1. Agermarken drives i en 8 Marksdrift: Havre, Helbrak, Vintersæd, Byg, Roer, Blandsæd og 2aars Græs. Jordens Bonitet er dels dyb og dels tørveagtig Muld. Der holdes 10 Køer, 14 Stkr. Ungkvæg og Kalve og 1 Tyr af rød dansk Race, 4 Heste og 2 Plage. Sidste Aar solgtes c. 15 Fedesvin.

Peder Nielsens Enke købte Ejendommen til Arvefæste og overdrog den 1888 til Sønnen, *Poul Pedersen*. — Bygningerne staar dels i Bindingsværk og dels i Grundmur. Jorderne ligger samlede V. for Gaarden.

R. P. Rasmussens Gaard i Dyrlev, Beldringe Sogn. Postforb.: Allerslev, og St.: Præstø, hvortil c. 7 Km. Ejer: *Rasmus Peder Rasmussen*, som overtog Gaarden 1. Maj 1899, er født i Udby Kro 7. Aug. 1868 og gift med *Ane Kirstine Pedersen*, født i Teglstруп 8. Maj 1870.

Matr.-Nr. 7 af Dyrlev. Hartkorn 5 Tdr. 3 Skpr. 1 Fdkr. $\frac{3}{4}$ Alb. Ejendomsskyld 31,000 Kr. (efter ny Vurdering 51,000 Kr.). Brandassurance for Bygningerne 20,100 Kr. Areal $48\frac{1}{2}$ Td. Ld., deraf Ager 45, Mose $\frac{1}{2}$, Veje m. m. $1\frac{1}{2}$, Have og Gaardsplads $1\frac{1}{2}$. Agermarken drives i en 9 Marksdrift: Havre, Helbrak, Vintersæd, Byg, Roer, Blandsæd, 2aars Græs og Staldfoder og Turnips. Jordens Bonitet er hovedsagelig Lermuld paa Lerunderlag. Der holdes 12 Køer, 6 Stkr. Ungkvæg og Kalve og 2 Tyre af rød dansk Race, 4 Heste, 3 Plage og Føl samt 2 Faar. Sidste Aar solgtes c. 40 Fedesvin.

Gaarden blev overdraget nuv. Ejer af hans Hustrus Fæster, *Jens Bendtsens Enke*. — Gaarden ligger paa sin gamle Plads østlig i Dyrlev By.

Kildehøjgaard, Beldringe Sogn. Postforb.: Allerslev, og St.: Præstø, hvortil c. 8 Km. Ejer: *Jacob Nielsen*, som overtog Gaarden i Marts 1898, er født paa Ejendommen 17. Juni 1862 og gift med *Maren Andersen*, født i Dyrlev 22. Decbr. 1863.

Matr.-Nr. 8 af Dyrlev. Hartkorn 5 Tdr. 6 Skpr. $2\frac{1}{2}$ Alb. Ejendomsskyld 32,000 Kr. (efter ny Vurdering 56,000 Kr.). Brandassurance for Bygningerne 24,000 Kr. Areal 52 Tdr. Ld., deraf Ager $48\frac{1}{2}$, Veje m. m. 2, Have og Gaardsplads $1\frac{1}{2}$. Agermarken drives i en 9 Marksdrift: Havre, Helbrak, Vintersæd, Byg, Roer, Blandsæd og 3aars Græs. Jordens Bonitet er dels mild og dels tørveagtig Muld. Der holdes 10 Køer, 11 Stkr. Ungkvæg og Kalve og 1 Tyr af rød dansk Race, 4 Heste og 1 Plag. Sidste Aar solgtes c. 30 Fedesvin.

Kildehøjgaard har nuv. Ejer overtaget ved sin Fader, *Niels Rasmussens Død*. — Gaarden ligger c. 1 Km. Ø. for Dyrlev By. — Hovedb. staar i Grundmur og Avisb. dels i Bindingsværk og dels i Træ.

Ungsgaard, Beldringe Sogn. Postforb.: Allerslev, og St.: Præstø, hvortil c. 8 Km. Ejer: *Rasmus Esbensen*, som overtog Gaarden 1. April 1905, er født paa Ejendommen 2. Marts 1869 og gift med *Trine Kristine Larsen*, født i Sallerup 28. Oktbr. 1870.

Matr.-Nr. 9 af Dyrlev. Hartkorn 6 Tdr. 2 Fdkr. 2¼ Alb. Ejendomsskyld 31,000 Kr. (efter ny Vurdering 55,000 Kr.). Brandassurance for Bygningerne 24,000 Kr. Areal 59 Tdr. Ld., deraf Ager 52½, Eng 3, Veje m. m. 2, Have og Gaardsplads 1½. Agermarken drives i en 7 Marksdrift: Havre, Helbrak, Vintersæd, Byg, Roer m. m., Blandsæd og Kløver. Jordens Bonitet er overvejende mild Muld paa Lerunderlag. Der holdes 14 Køer, 14 Stkr. Ungkvæg og Kalve og 2 Tyre af rød dansk Race, 4 Heste og 3 Plage. Sidste Aar solgtes c. 30 Fedesvin.

Ungsgaard købtes 1859 til Arvefæste fra Beldringe af Rasmus Hansens Datter, hun blev s. A. gift med Rasmus Esbensen, den nuv. Ejers Fader, — Bygningerne staaer dels i Grundmur og dels i Bindingsværk med Tegltag paa Hovedb. og Straatage paa Avlsb.

Bøgebjerggaard, Beldringe Sogn. Postforb.: Allerslev, og St.: Præstø, hvortil c. 8 Km. Ejer: *Peder Hansen*, som overtog Gaarden 29. Septbr. 1916, er født i Enegaard 24. Aug. 1887 og gift med *Marie Hansine Rask*, født paa Langeland 27. Juli 1888.

Matr.-Nr. 10a af Dyrlev. Hartkorn 5 Tdr. 2 Skpr. 1 Fdkr. Ejendomsskyld 32,000 Kr. (efter ny Vurdering 51,500 Kr.). Brandassurance for Bygningerne 20,100 Kr. Areal 62½ Td. Ld., deraf Ager 56½, Skov 3, Veje m. m. 1½, Have og Gaardsplads 1½. Agermarken drives i en 8 Marksdrift: Havre, benyttet Brak, Rug, Byg, Roer, Blandsæd og 2aars Græs. Jordens Bonitet er dels mild og dels tørveagtig Muld. Der holdes 18 Køer, 10 Stkr. Ungkvæg og Kalve og 2 Tyre af rød dansk Race, 4 Heste og 2 Plage. Sidste Aar solgtes c. 50 Fedesvin.

Bøgebjerggaard har nuv. Ejer købt af Andreas Jensen. — Gaarden ligger c. 1½ Km. S. for Byen. Petroleumsmotor er installeret.

Vestergaard, Beldringe Sogn. Postforb. og St.: Præstø, hvortil c. 7½ Km. Ejer: *Chr. Andersen*, som overtog Gaarden 9. April 1910, er født i Vejlø 17. Novbr. 1868 og gift med *Bodil Kirstine Larsen*, født paa Hammer Mark 26. Febr. 1874.

Matr.-Nr. 12 af Dyrlev. Hartkorn 5 Tdr. 3 Skpr. ¼ Alb. Ejendomsskyld 31,000 Kr. (efter ny Vurdering 49,000 Kr.). Brandassurance for Bygningerne 20,700 Kr. Areal 45 Tdr. Ld., deraf Ager 43, Veje m. m. 1, Have og Gaardsplads 1. Agermarken drives i en 8 Marksdrift: Havre, Brak, Rug, Roer, Byg, Blandsæd og



Vestergaard.

2aars Græs. Jordens Bonitet er dyb Lermuld paa Lerunderlag. Der holdes 12 Køer, 8 Stkr. Ungkvæg og Kalve og 2 Tyre af rød dansk Race, 4 Heste, 3 Plage og Føl samt 2 Faar. Sidste Aar solgtes c. 35 Fedesvin.

Vestergaard hørte tidligere under Beldringe Gods. Fæsteren Niels Hansens Enke giftede sig 1856 med Hans Jeppesen, der samtidig købte Gaarden til Arvefæste; han overdrog 1894 Ejendommen til sin Steddatter, som 1895 blev gift med Peder Larsen, af hvem nuv. Ejer købte. — Gaarden ligger c. 1½ Km. NV. for Dyrlev By og staaer dels i Bindingsværk og dels i Grundmur med Straatage.

Pilegaard, Beldringe Sogn. Postforb. og St.: Præstø, hvortil c. 7½ Km. Ejer: *Hans Andersen*, som overtog Gaarden 1. Novbr. 1894, er født paa Ejendommen 1. Marts 1858 og gift med *Maren Kirstine Esbensen*, født paa Ungsgaard 7. Juni 1866.

Matr.-Nr. 13a af Dyrlev. Hartkorn 5 Tdr. 1 Skp. 2 Fdkr. 2½ Alb. Ejendoms-skyld 30,000 Kr. (efter ny Vurdering 50,000 Kr.). Brandassurance for Bygningerne 22,300 Kr. Areal 51 Tdr. Ld., deraf Ager 47½, Veje m. m. 2, Have og Gaards-plads 1½. Agermarken drives i en 9 Marksdrift: Helbrak, Vintersæd, Byg, ¼ Ærter ¼ Ærtehave, Byg, Havre og 3aars Græs. Jordens Bonitet er dyb Lermuld paa Lerunderlag. Der holdes 10 Køer, 8 Stkr. Ungkvæg og Kalve og 1 Tyr af rød dansk Race og 4 Heste. Sidste Aar solgtes c. 30 Fedesvin.

Pilegaard har nuv. Ejer faaet overdraget af sin Moder, Niels Andersens Enke. — Gaarden ligger c. 1 Km. V. for Byen. Jorderne ligger samlede.

Tuegaard, Beldringe Sogn. Postforb. og St.: Præstø, hvortil c. 3 Km. Ejer: *Jacob Chr. Jensen*, som overtog Gaarden i 1911, er født paa Toksværd Mark 8. Marts 1876 og gift med *Jensine Rasmussen*, født paa Ejendommen 13. Marts 1880. Gaarden er bortforpagtet til Ejerens Svoger, *Rasmus Peder Hansen*, født 4. Marts 1869 og gift med *Maren Sofie Magdalene Rasmussen*, født 30. Marts 1871.

Matr.-Nr. 2a af Faksinge. Hartkorn 5 Tdr. 3 Skpr. 2½ Alb. Ejendomsskyld 30,000 Kr. (efter ny Vurdering 40,000 Kr.). Brandassurance for Bygningerne c. 16.500 Kr. Areal 39½ Td. Ld., deraf Ager 37, Veje m. m. 1, Have og Gaards-plads 1½. Agermarken drives i en 8 Marksdrift: Brak, Vintersæd, Byg, Roer, Blandsæd, Havre og 2aars Græs. Jordens Bonitet er Lermuld paa Lerunderlag. Der holdes 10 Køer, 4 Stkr. Ungkvæg og Kalve og 1 Tyr af rød dansk Race, 4 Heste og 2 Faar. Sidste Aar solgtes c. 20 Fedesvin.

Tuegaard blev 1864 købt til Arvefæste fra Beldringe Gods af Peder Bendtsen, hvis Plejedatter blev gift med *Jens Rasmussen*, nuv. Ejers Svigerfader. — Hovedb. og en Svinestald staar i Bindingsværk, de øvrige Avlsb. i Grundmur, alle med Straatage.

Præstegaarden, Allerslev Sogn. Postforb. og St.: Allerslev, hvortil c. 3 Km. Gaarden ligger c. 6½ Km. fra Præstø. Nuv. Beneficiarius: Pastor *Mygind*, som overtog Embedet i 1895. Gaarden er bortforpagtet til *N. P. Hansen*.

Matr.-Nr. 1a m. fl. af Rekkende. Hartkorn 3 Tdr. 6 Skpr. 3 Fdkr. 1½ Alb. Ejendomsskyld 30,000 Kr. (efter ny Vurdering 35,000 Kr.). Areal 28 Tdr. Ld., deraf Ager 26, Eng ½, Have og Gaardsplads 1½. Agermarken drives i en 8 Marksdrift: benyttet Brak, Vintersæd, Byg, Roer, Blandsæd, 2aars Græs og Havre. Jordens Bonitet er af blandet Beskaffenhed. Der holdes 10 Køer, 4 Stkr. Ungkvæg og Kalve af rød dansk Race og 3 Heste. Sidste Aar solgtes c. 30 Fedesvin.

Præstegaarden er opført i Bindingsværk med Straatage.

P. Hansens Gaard i Rekkende, Allerslev Sogn. Postforb. og St.: Allerslev, hvortil c. 3 Km. Gaarden ligger c. 6½ Km. fra Præstø. Ejer: *Peter Hansen*, som



P. Hansens Gaard.

overtog Gaarden i 1912, er født paa Ejendommen 4. April 1887 og gift med *Kirstine Kristensen*, født paa Falster 1. Jan. 1892.

Matr.-Nr. 5a af Rekkende. Hartkorn 3 Tdr. 4 Skpr. 3 Fdkr. 2 Alb. Ejendomsskyld 28,608 Kr. (efter ny Vurdering 35,000 Kr.). Brandassurance for Byg-

ningerne 16,000 Kr. Areal c. 34½ Td. Ld., deraf Ager 33, Mose 1, Have og Gaardsplads ½. Agermarken drives i en 8 Marksdrift: benyttet Brak, Vintersæd, Byg, Roer, Blandsæd, 2aars Græs og Havre. Jordens Bonitet er lermuldet. Der holdes 9 Køer, 8 Stkr. Ungkvæg og Kalve og 1 Tyr af rød dansk Race, 3 Heste, 1 Plag og 2 Faar. Sidste Aar solgtes c. 30 Fedesvin.

Gaarden blev købt til Arvefæste fra Oremandsgaard af nuv. Ejers Fader, Ole Hansen, hvis Fader, Hans Petersen, havde haft Ejendommen i Fæste. — Bygningerne staar dels i Grundmur og dels i Bindingsværk med Straatage.

Kullegaard, Allerslev Sogn. Postforb. og St.: Allerslev, hvortil c. 2½ Km. Gaarden, der ligger c. 5 Km. fra Præstø, hører under *Oremandsgaard*. Nuv. Fæster: *Chr. Nielsen*, som overtog Gaarden i 1915, er født i Allerslev Sogn 23. Oktbr. 1887 og gift med *Lisbeth Larsen*, født i Allerslev 24. Aug. 1886.

Matr.-Nr. 4 m. fl. af Allerslev. Hartkorn 4 Tdr. 7 Skpr. 2¼ Alb. Ejendomsskyld 31,000 Kr. Brandassurance for Bygningerne 9,417 Kr. Areal 45 Tdr. Ld., deraf Ager 38, Eng 6, Have og Gaardsplads 1. Agermarken drives i en 8 Marksdrift: Brak, Vintersæd, Byg, Roer, Blandsæd, 2aars Græs og Havre. Jordens Bonitet er lermuldet. Der holdes 10 Køer, 10 Stkr. Ungkvæg og Kalve af rød dansk Race, 4 Heste, 1 Plag og 3 Faar. Sidste Aar solgtes c. 30 Fedesvin.

Gaarden ligger c. 2½ Km. NØ. for Allerslev By og staar i Bindingsværk med Straatage.

H. P. Larsens Gaard i Allerslev, Allerslev Sogn. Postforb. og St.: Allerslev, hvortil c. ¼ Km. Tlf. 21 over Enghave Central. Gaarden, der ligger c. 5 Km. fra Præstø, hører under *Oremandsgaard*. Nuv. Fæster: Sognefoged *H. P. Larsen*, som overtog Gaarden i 1903, er født paa Ejendommen 7. April 1865 og gift med *Anna Larsen*, født i Mern 14. Decbr. 1871.

Matr.-Nr. 9 af Allerslev. Hartkorn 5 Tdr. 4 Skpr. 3 Fdkr. 1¼ Alb. Ejendomsskyld 31,000 Kr. (efter ny Vurdering 46,800 Kr.). Brandassurance for Bygningerne 12,000 Kr. Areal 43½ Td. Ld., deraf Ager 40, Eng 2, Have og Gaardsplads 1½. Agermarken drives væsentlig i en 6 Marksdrift: Hvede, Sukkerroer, Byg, Kløver, Havre og Brak. Jordens Bonitet er stærk Lerjord. Der holdes 10 Køer, 10 Stkr. Ungkvæg og Kalve af rød dansk og Jersey-Race, 4 Heste og 1 Plag. Sidste Aar solgtes c. 55 Fedesvin.

Gaarden har været Livsfæste i samme Familie fra 1761; nuv. Fæster har faaet Gaarden overdraget efter sin Fader, P. Larsen. — Bygningerne staar væsentlig i Bindingsværk med Straatage.

Pilegaard, Allerslev Sogn. Postforb. og St.: Allerslev, hvortil c. ¼ Km. Tlf. 16 over Enghave Central. Gaarden ligger c. 5½ Km. fra Præstø. Ejer: *Peter Sørensen*, som overtog Gaarden i 1884, er født paa Ejendommen 19. Aug. 1857 og gift med *Kristine Sørensen*, født i Roneklint 26. April 1858.

Matr.-Nr. 10 af Allerslev. Hartkorn 5 Tdr. 7 Skpr. 3 Fdkr. ¼ Alb. Ejendomsskyld 30,000 Kr. (efter ny Vurdering 42,000 Kr.). Brandassurance for Bygningerne 22,000 Kr. Areal 43 Tdr. Ld., deraf Ager 42, Have og Gaardsplads 1. Agermarken drives i en 8 Marksdrift: Brak, Vintersæd, Roer og Byg, Roer, Blandsæd, 2aars Græs og Havre. Jordens Bonitet er af blandet Beskaffenhed. Der holdes 16 Køer, 15 Stkr. Ungkvæg og Kalve og 1 Tyr af rød dansk Race og 4 Heste. Sidste Aar solgtes c. 40 Fedesvin.

Pilegaard, der er Arvefæste under Oremandsgaard, har nuv. Ejer overtaget efter Faderen, Søren Steffensen. — Bygningerne staar i Bindingsværk med Straatage.

Granlygaard, Allerslev Sogn. Postforb. og St.: Allerslev, hvortil c. 1 Km. Gaarden ligger c. 6 Km. fra Præstø. Ejer: *Jens Hansen*, er født paa Ejendommen 13. Decbr. 1879 og gift med *Dagmar Christoffersen*, født i Snese 20. Septbr. 1885.

Matr.-Nr. 14a af Allerslev. Hartkorn 4 Tdr. 7 Skpr. ½ Alb. Ejendomsskyld 33,000 Kr. (efter ny Vurdering 42,000 Kr.). Brandassurance for Bygningerne 17,000 Kr. Areal 38 Tdr. Ld., deraf Ager 37, Have og Gaardsplads 1. Agermarken drives i en 8 Marksdrift: dyrket Brak, Vintersæd, Sukkerroer, Sukkerroer, Byg, 2aars Græs og Havre. Jordens Bonitet er væsentlig lermuldet. Der holdes 12 Køer,

12 Stkr. Ungkvæg og Kalve og 1 Tyr af rød dansk Race, 4 Heste og 3 Plage. Sidste Aar solgtes c. 35 Fedesvin.

Nuv. Ejer overtog Gaarden efter Moderen, Peter Hansens Enke, hvis afdøde Mand havde købt den til Arvefæste fra Oremandsgaard i 1878.

Svanegaard, Allerslev Sogn. Postforb. og St.: Allerslev, hvortil c. 1½ Km. Tlf. 32 over Enghave Central. Gaarden ligger c. 6 Km. fra Præstø. Ejer: *Anders Chr. Andersen*, som overtog Gaarden i 1901, er født i Jungshoved 23. Maj 1881 og gift med *Johanne Hansen*, født i Allerslev 8. Marts 1881.

Matr.-Nr. 16 af Allerslev. Hartkorn 4 Tdr. 5 Skpr. 3 Fdkr. ¼ Alb. Ejendomsskyld 30,000 Kr. (efter ny Vurdering 44,000 Kr.). Brandassurance for Bygningerne 18,000 Kr. Areal 47 Tdr. Ld., deraf Ager c. 44, Eng og Mose 2, Have og Gaardsplads 1. Agermarken drives i en 8 Marksdrift: Brak, Vintersæd, Byg, Roer, Blandsæd, 2aars Græs og Havre. Jordens Bonitet er af blandet Beskaffenhed. Der holdes c. 12 Køer, 12 Stkr. Ungkvæg og Kalve og 1 Tyr af rød dansk Race, 4 Heste, 2 Plage og 2 Faar. Sidste Aar solgtes c. 30 Fedesvin.

Svanegaard, der er Arvefæste under Oremandsgaard, har nuv. Ejer købt af *Chr. Hansen*. — Bygningerne staar dels i Bindingsværk og dels i Grundmur.

Toftehøj, Allerslev Sogn. Postforb. og St.: Allerslev, hvortil c. 1½ Km. Gaarden ligger c. 4 Km. fra Præstø. Ejer: *Jens Johansen*, som overtog Gaarden i 1912, er født i V. Egede 22. Oktbr. 1872.

Matr.-Nr. 11a af Ammendrup. Hartkorn 3 Tdr. 5 Skpr. 2 Fdkr. 2½ Alb. Ejendomsskyld 30,000 Kr. (efter ny Vurdering 34,000 Kr.). Brandassurance for Bygningerne 19,000 Kr. Areal 31 Tdr. Ld., deraf Ager 30½, Have og Gaardsplads ½. Agermarken drives i en 7 Marksdrift: benyttet Brak, Vintersæd, Byg, Roer, Byg, Græs og Havre. Jordens Bonitet er af blandet Beskaffenhed. Der holdes 10 Køer, 15 Stkr. Ungkvæg og Kalve og 1 Tyr af rød dansk Race og 2 Heste. Sidste Aar solgtes c. 50 Fedesvin.

Toftehøj er Arvefæste under Nysø, og nuv. Ejer købte af *Frants Olsen*. — Bygningerne staar væsentligst i Grundmur med Tegltag paa Hovedb. og Straatage paa Avlsb.

Lillemarksgaard, Allerslev Sogn. Postforb. og St.: Allerslev, hvortil c. 3 Km. Gaarden ligger c. 4 Km. fra Præstø. Ejerinde: Enkefru *Karen Marie*, f. *Petersen*, som overtog Gaarden i 1886, er født paa Ejendommen 5. Decbr. 1849. Gaarden bestyres af Sønnen, *Jens Jensen*.

Matr.-Nr. 12a af Ammendrup. Hartkorn 4 Tdr. 6 Skpr. 1 Fdkr. 1¼ Alb. Ejendomsskyld 31,000 Kr. (efter ny Vurdering 46,000 Kr.). Areal 45 Tdr. Ld., deraf Ager 43½, Have og Gaardsplads 1½. Agermarken drives i en 9 Marksdrift: Brak, Vintersæd, Sukkerroer, Ærter og Foderroer, Byg, Sneglebælg m. m., Blandsæd, Græs og Havre. Jordens Bonitet er stærk Lerjord. Der holdes c. 15 Køer, 10 Stkr. Ungkvæg og Kalve og 1 Tyr af rød dansk Race, 4 Heste og 2 Plage. Sidste Aar solgtes c. 30 Fedesvin.

Nuv. Ejerindes Fader, *Jens Petersen*, havde frikøbt Ejendommen fra Nysø. — Bygningerne staar i Bindingsværk undtagen ø. Længe, der er grundmuret, alle med Straatage. Gaarden har eget Vandværk.

Bakkedal, Allerslev Sogn. Postforb. og St.: Allerslev, hvortil c. 3½ Km. Gaarden ligger c. 6 Km. fra Præstø. Ejer: Forpagter *Løppenthin* paa Lekkende, som overtog Gaarden i 1912.

Matr.-Nr. 4 af Ugledie. Hartkorn 6 Tdr. 1 Fdkr. 2¼ Alb. Ejendomsskyld skyld 34,000 Kr. (efter ny Vurdering c. 50,000 Kr.). Areal 49 Tdr. Ld., deraf Ager 48, Have og Gaardsplads 1. Agermarken drives i fri Drift. Jordens Bonitet er væsentlig lermuldet. Der holdes kun Ungkvæg.

Bakkedal, der er Arvefæste under Lekkende, har nuv. Ejer købt af *Fr. Rasmussen*. — Bygningerne staar i Grundmur med Straatage.

Bøgelygaard, Allerslev Sogn. Postforb. og St.: Allerslev, hvortil c. 3½ Km. Gaarden ligger c. 6 Km. fra Præstø. Ejer: *Peter Madsen*, som overtog Gaarden i 1897, er født paa Ejendommen 12. Oktbr. 1861.

Matr.-Nr. 4 af Ugledie. Hartkorn 6 Tdr. 1 Fdkr. 2½ Alb. Ejendomsskyld 34,000 Kr. (efter ny Vurdering 50,000 Kr.). Areal 50 Tdr. Ld., deraf Ager 49, Have og Gaardsplads 1. Agermarken drives i en 7 Marksdrift: benyttet Brak, Vintersæd, Byg, Roer, Havre og 2aars Græs. Jordens Bonitet er lermuldet. Der holdes 12 Køer, 10 Stkr. Ungkvæg og Kalve og 1 Tyr af rød dansk Race, 4 Heste, 2 Plage og Føl samt 2 Faar. Sidste Aar solgtes c. 30 Fedesvin.

Bøgelygaard blev købt til Arvefæste fra Lekkende af nuv. Ejer, som havde overtaget Gaarden efter sin Fader, Mads Jepsen. — Bygningerne staar i Bindingsværk med Straatage.

Skovly, Allerslev Sogn. Postforb.: Mern, og St.: Allerslev, hvortil c. 5 Km. Gaarden, der ligger c. 7½ Km. fra Præstø, hører under *Oremandsgaard*. Nuv. Fæster: *Mads Hansen*, som overtog Gaarden i 1895, er født i Strø Sogn 15. Aug. 1860 og gift med *Bodil Jørgensen*, født paa Ejendommen 17. Juli 1865.

Matr.-Nr. 1 af Kragevig. Hartkorn 5 Tdr. 1 Skp. 3 Fdkr. 2 Alb. Ejendomsskyld 30,000 Kr. Brandassurance for Bygningerne 6,000 Kr. Areal 53 Tdr. Ld., deraf Ager 45, Eng og Mose 7, Have og Gaardsplads 1. Agermarken drives i en fri Drift med Lucerne og Frøavl. Jordens Bonitet er letmuldet paa Kalkunderlag. Der holdes 10 Køer, 10 Stkr. Ungkvæg og Kalve af rød dansk Race, 4 Heste, 4 Plage og Føl samt 3 Faar. Sidste Aar solgtes c. 15 Fedesvin.

Skovly har nuv. Fæster faaet efter sin Svigermoder, Peter Jørgensens Enke. — Bygningerne staar i Bindingsværk med Straatage.

Nygaard, Allerslev Sogn. Postforb.: Mern, og St.: Allerslev, hvortil c. 5 Km. Gaarden, der ligger c. 7½ Km. fra Præstø, hører under *Oremandsgaard*. Nuv. Fæster: *Jens P. Henriksen*, som overtog Gaarden i 1895, er født i Allerslev Sogn 30. Decbr. 1861 og gift med *Kirstine Kaspersen*, født i Skibbinge 26. Decbr. 1866.

Matr.-Nr. 2a m. fl. af Kragevig. Hartkorn 5 Tdr. 1 Skpr. 2 Fdkr. 1 Alb. Ejendomsskyld 30,000 Kr. (efter ny Vurdering 40,000 Kr.). Brandassurance for Bygningerne 11,638 Kr. Areal 52 Tdr. Ld., deraf Ager 45, Eng 5, Skov ½, Have og Gaardsplads 1½. Agermarken drives i en 8 Marksdrift: Halvbrak, Vintersæd, Byg, Roer, Blandsæd, 2½aars Græs og Havre. Jordens Bonitet er letmuldet. Der holdes 12 Køer, 10 Stkr. Ungkvæg og Kalve og 1 Tyr af rød dansk Race, 4 Heste, 2 Plage og Føl, 2 Faar. Sidste Aar solgtes c. 30 Fedesvin.

Nygaard har nuv. Fæster overtaget efter Hans Andersens Enke. — Hovedb. staar i Grundmur og Avlsb. i Bindingsværk, alle med Straatage. Petroleumsmotor er installeret.

Lynggaard, Jungshoved Sogn. Postforb. og St.: Præstø, hvortil c. 9½ Km. Tlf. 22 over Jungshoved Central. Gaarden ligger c. 9½ Km. fra Præstø. Ejer:



Lynggaard.

Sogneraadsformand *Niels Peder Pedersen*, som overtog Gaarden 1. April 1906, er født paa Ejendommen 5. Oktbr. 1871 og gift med *Ane Marie Johansen*, født 25. Decbr. 1875.

Matr.-Nr. 10a af Staureby. Hartkorn 4 Tdr. 3 Skp. 1 Fdkr. 1½ Alb. Ejen-

domsskyld 28,500 Kr. (efter ny Vurdering 41,000 Kr.). Brandassurance for Bygningerne c. 24,000 Kr. Areal 56 Tdr. Ld., deraf Ager 44½, Eng 2, Mose 6, Veje m. m. 2, Have og Gaardsplads 1½. Agermarken drives i en 8 Marksdrift: Havre, benyttet Brak, Vintersæd, Sukkerroer, Byg, Blandsæd og 2aars Græs. Jordens Bonitet er hovedsagelig mild Muld. Der holdes 15 Køer, 15 Stkr. Ungkvæg og Kalve og 1 Tyr af rød dansk Race, 4 Teste, 2 Plage og 6 Faar. Sidste Aar solgtes c. 30 Fedesvin.

L y n g g a a r d var c. 1730 fra Nysø bortfæstet til Mikkell (Rasmussen), som c. 1776 efterfulgtes af sin Søn, Rasmus Mikkelsen, der c. 1816 efterfulgtes af sin Søn, Peder Rasmussen; hans Søn, Rasmus Pedersen, den nuv. Ejers Fader, købte Gaarden til Arvefæste 1871. — Hovedb. og en Svinestald er grundmurede, Avlsb. af Bindingsværk. Petroleumsmotor er installeret.

Søgaard, Jungshoved Sogn. Postforb. og St.: Præstø, hvortil c. 10 Km. Tlf. 29 over Jungshoved Central. Ejer: *Peter Gundersen*, som overtog Gaarden 19. Oktbr. 1904, er født paa Ejendommen 29. Maj 1881 og gift med *Petrine Hansen*, født i Hjermind 24. Marts 1884.

Matr.-Nr. 11a af Staureby. Hartkorn 4 Tdr. 2 Alb. Ejendomsskyld 28,000 Kr. (efter ny Vurdering 39,000 Kr.). Brandassurance for Bygningerne c. 19,996 Kr. Areal 42¼ Td. Ld., deraf Ager 39, Skov ½, Veje m. m. 1, Have og Gaards-



Søgaard.

plads 1¼. Agermarken drives i en 8 Marksdrift: Havre, benyttet Brak, Hvede, Byg, Sukkerroer, Blandsæd og 2aars Græs. Jordens Bonitet er væsentligst dyb Muld paa Lerunderlag. Der holdes 12 Køer, 10 Stkr. Ungkvæg og Kalve og 2 Tyre af rød dansk Race, 3 Heste, 3 Plage og Føl. Sidste Aar solgtes c. 50 Fedesvin.

Søgaard blev 1859 købt til Arvefæste fra Nysø af Peder Rasmussen Gundersen, efter hvis Død i 1872 Enken overtog Ejendommen, som hun 1880 overdrog til Sønnen, Niels Peder Pedersen Gundersen, nuv. Ejers Fader. — Gaarden ligger c. 1½ Km. N. for Byen. Petroleumsmotor er installeret. Jorderne ligger samlede om Gaarden.

Fjellebrogaard, Jungshoved Sogn. Postforb. og St.: Præstø, hvortil c. 9½ Km. Tlf. 5 over Jungshoved Central. Ejer: *Ole Christoffer Larsen*, som over-



Fjellebrogaard.

tog Gaarden 1. April 1896, er født paa Ejendommen 3. Novbr. 1868 og gift med *Marie Vilhelmine Christensen*, født i Mulstrup 4. Oktbr. 1873.

Matr.-Nr. 12a af Staureby. Hartkorn 5 Tdr. 1 Fdkr. 1½ Alb. Ejendomsskyld 29,000 Kr. (efter ny Vurdering 46,000 Kr.). Brandassurance for Bygningerne 27,920 Kr. Areal 60 Tdr. Ld., deraf Ager 57½, Veje m. m. 1, Have og Gaardsplads 1½. Agermarken drives i en 8 Marksdrift: Havre, benyttet Brak, Vintersæd, Roer, Byg, ½ Roer ½ Staldfoder, Blandsæd og Kløver. Jordens Bonitet er hovedsagelig mild Muld. Der holdes 18 Køer, 16 Stkr. Ungkvæg og Kalve og 2 Tyre af rød dansk Race, 5 Heste og 2 Plage. Sidste Aar solgtes c. 50 Fedesvin.

Fjellebrogaard, der var Fæste under Nysø, blev 1850 overdraget Ole Rasmussen, hvis Enke 1865 giftede sig med Peder Larsen, den nuv. Ejers Fader, som købte Gaarden til Arvefæste. — Gaarden ligger c. 2 Km. N. for Byen. Gaarden har eget Acetylgasværk og Vandværk. Petroleumsmotor er installeret.

H. P. A. Petersens Gaard i Staureby, Jungshoved Sogn. Postforb. og St.: Præstø, hvortil c. 9½ Km. Tlf. 26 over Jungshoved Central. Ejer: *Hans Peter Andreas Petersen*, som overtog Gaarden 28. April 1905, er født paa Ejendommen 23. Marts 1879 og gift med *Henriette Kristine Petersen*, født paa Smidstrup Hovgaard 31. Decbr. 1878.

Matr.-Nr. 13 af Staureby. Hartkorn 5 Tdr. 5 Skpr. 1 Fdkr. 2¼ Alb. Ejendomsskyld 31,000 Kr. (efter ny Vurdering 43,000 Kr.). Brandassurance for Bygningerne 25,000 Kr. Areal 54 Tdr. Ld., deraf Ager 50, Veje m. m. 2, Have og Gaardsplads 2. Agermarken drives i en 8 Marksdrift: Havre, Helbrak, Hvede, Sukkerroer, Byg, ½ Roer ½ Staldfoder, Blandsæd og Kløver. Jordens Bonitet er dyb Muld paa Lerunderlag. Der holdes 14 Køer, 10 Stkr. Ungkvæg og Kalve og 1 Tyr af rød dansk Race, 4 Heste og 2 Plage. Sidste Aar solgtes c. 30 Fedesvin.

Gaarden blev købt til Arvefæste fra Nysø i 1865 af Peter Petersen, som 1884 overdrog Ejendommen til Sønnen, Ole Peter Petersen, den nuv. Ejers Fader. — Gaarden ligger c. 2 Km. N. for Staureby By.

Strandgaard, Jungshoved Sogn. Postforb. og St.: Præstø, hvortil c. 10 Km. Tlf. 27 over Jungshoved Central. Gaarden hører under Nysø. Nuv. Fæster: *Johannes Johansen*, som overtog Gaarden 30. Novbr. 1901, er født paa Ambækgaard 23. Febr. 1874 og gift med *Ane Marie Pedersen*, født i Ambæk 22. Aug. 1881.

Matr.-Nr. 14a af Staureby. Hartkorn 5 Tdr. 1 Fdkr. 2½ Alb. Ejendomsskyld 29,000 Kr. (efter ny Vurdering 42,000 Kr.). Brandassurance for Bygningerne 16,830 Kr. Areal 51 Tdr. Ld., deraf Ager 49, Veje m. m. 1. Have og Gaardsplads 1.



Strandgaard.

Agermarken drives i en 8 Marksdrift: Havre, benyttet Brak, Vintersæd, Byg, ½ Sukkerroer ½ Foderroer, Blandsæd og 2aars Græs. Jordens Bonitet er dels dyb Muld og dels lettere sandblandet Muld. Der holdes 14 Køer, 14 Stkr. Ungkvæg og Kalve og 1 Tyr af rød dansk Race, 4 Heste, 2 Plage og 2 Faar. Sidste Aar solgtes c. 35 Fedesvin.

Strandgaard, som nuv. Fæster har faaet overdraget efter Niels Jensen, ligger c. 2 Km. NØ. for Byen. — Bygningerne staar dels i Grundmur og dels i Bindingsværk med Tegltag paa Hovedb. Petroleumsmotor er installeret.

Bakkely, Jungshoved Sogn. Postforb. og St.: Præstø, hvortil c. 6 Km. Ejer: *Lars Jensen*, som overtog Gaarden 27. Juli 1894, er født i Ambæk 4. Marts 1863 og gift med *Ane Kirstine Nielsen*, født i Smidstrup 24. Febr. 1870.

Matr.-Nr. 4 af Stenstrup. Hartkorn 4 Tdr. 6 Skpr. 3 Fdkr. 2¼ Alb. Ejendomsskyld 29,000 Kr. (efter ny Vurdering 39,500 Kr.). Brandassurance for Bygningerne 18,981 Kr. Areal 40 Tdr. Ld., deraf Ager 38. Veje m. m. ½, Have og Gaardsplads 1½. Agermarken drives i en 8 Marksdrift: Havre, benyttet Brak,



Bakkely.

Vintersæd, Byg, Roer, Blandsæd og 2aars Græs. Jordens Bonitet er dyb Muld paa Lerunderlag. Der holdes 14 Køer, 14 Stkr. Ungkvæg og Kalve og 2 Tyre af rød dansk Race, 4 Heste, 2 Plage og 2 Faar. Sidste Aar solgtes c. 30 Fedesvin.

Bakkely blev købt til Arvefæste fra Nysø i 1860 af Lars Jensen, der solgte 1869 til Lars Hemmingsen, efter hvis Død Enken giftede sig 1894 med Rasmus Pedersen, der første Gang var gift med nuv. Ejers Hustrus Moder. R. Pedersen overdrog samtidig Gaarden til nuv. Ejer. — Bygningerne staar dels i Grundmur, dels i Bindingsværk.

Lindegaard, Jungshoved Sogn. Postforb. og St.: Præstø, hvortil c. 11 Km. Tlf. 46 over Jungshoved Central. Ejer: *Jens Peder Pedersen*, som overtog Gaarden 11. Juni 1908, er født paa Ejendommen 18. April 1873 og gift med *Ellen Kristine Frandsen*, født paa Bønsviggaard 20. Oktbr. 1882.

Matr.-Nr. 3a af Bønsvig. Hartkorn 4 Tdr. 6 Skpr. 3 Fdkr. Ejendomsskyld 28,000 Kr. (efter ny Vurdering 28,500 Kr.). Brandassurance for Bygningerne 14,500 Kr. Areal 44¼ Td. Ld., deraf Ager 43¼, Veje m. m. ½, Have og Gaards-



Lindegaard.

plads 1. Agermarken drives i en 8 Marksdrift: Havre, Helbrak, Hvede, ½ Byg ½ Roer, Blandsæd, Havre og 2aars Græs. Jordens Bonitet er Lermuld paa Lerunderlag. Der holdes 10 Køer, 6 Stkr. Ungkvæg og Kalve og 1 Tyr af rød dansk Race, 4 Heste, 2 Plage og 1 Faar. Sidste Aar solgtes c. 25 Fedesvin.

Lindegaard blev c. 1830 bortfæstet til Peder Pedersen, hvis Svigersøn, Peder Nielsen, 1871 købte Gaarden til Arvefæste fra Nysø. P. Nielsen døde 1891, hvorpaa Enken 1908 overdrog Ejendommen til Sønnen, den nuv. Ejer. — Bygningerne staar i Bindingsværk. Petroleumsmotor er installeret.

Bønsviggaard, Jungshoved Sogn. Postforb. og St.: Præstø, hvortil c. 11 Km. Ejer: *Lars Frandsen*, som overtog Gaarden 1. Marts 1884, er født i Baarse 14. Juli 1855 og gift med *Maren Pedersen*, født i Baarse 1. Marts 1861.

Matr.-Nr. 4 m. fl. af Bønsvig. Hartkorn 5 Tdr. 6 Skpr. 3 Fdkr. 2½ Alb. Ejendomsskyld 29,000 Kr. (efter ny Vurdering 35,000 Kr.). Brandassurance for Bygningerne 11,568 Kr. Areal 45 Tdr. Ld., deraf Ager 43½, Veje m. m. ½, Have



Bønsviggaard.

og Gaardsplads 1. Agermarken drives i en 8 Marksdrift: Havre, Helbrak, Hvede, Røer, Byg, Blandsæd og 2aars Græs. Jordens Bonitet er Lermuld paa Lerunderlag. Der holdes 9 Køer, 8 Stkr. Ungkvæg og Kalve og 1 Tyr af rød dansk Race, 4 Heste, 2 Plage og 1 Faar. Sidste Aar solgtes c. 40 Fedesvin.

Bønsviggaard blev 1882 købt til Arvefæste fra Nysø af Poul Andersen, som 1884 solgte til nuv. Ejer. — Gaarden ligger vestlig i Bønsvig By og staar i Bindingsværk med Straatage. Jorderne ligger samlede S. for Gaarden.

Skovlygaard, Jungshoved Sogn. Postforb. og St.: Præstø, hvortil c. 10 Km. Tlf. 42 over Jungshoved Central. Ejer: *Hans Hansen*, som overtog Gaarden 16. Jan. 1906, er født paa Ejendommen 6. Oktbr. 1876 og gift med *Thora Nicoline Johansen*, født paa Ambækgaard 16. Maj 1881.

Matr.-Nr. 7a af Bønsvig. Hartkorn 5 Tdr. 4 Skpr. 1 Fdkr. 2½ Alb. Ejendomsskyld 34,000 Kr. (efter ny Vurdering 42,000 Kr.). Brandassurance for Bygningerne 23,500 Kr. Areal 47¼ Td. Ld., deraf Ager 45¼, Veje m. m. 1, Have og



Skovlygaard.

Gaardsplads 1. Agermarken drives i en 8 Marksdrift: Havre, benyttet Brak, Vintersæd, Byg, Røer, Blandsæd og 2aars Græs. Jordens Bonitet er væsentlig Lermuld paa Lerunderlag. Der holdes 15 Køer, 14 Stkr. Ungkvæg og Kalve og 2 Tyre af rød dansk Race, 4 Heste, 3 Plage og 2 Faar. Sidste Aar solgtes c. 40 Fedesvin.

Skovlygaard hørte oprindeligt under Nysø og var fra 1794 bortfæstet til Niels Hansen, der 1830 efterfulgtes af Sønnen, Hans Nielsen, som 1868 købte Gaarden til Arvefæste. Han overdrog 1874 Ejendommen til Sønnen, Poul Hansen, den nuv. Ejers Fader. — Gaarden ligger c. ¾ Km. NV. for Bønsvig By, hvorfra den blev udflyttet i 1905. Benzinmotor er installeret.

Bredager, Jungshoved Sogn. Postforb. og St.: Præstø, hvortil c. 10 Km. Tlf. 21 over Jungshoved Central. Gaarden hører under Nysø. Nuv. Forpagter:

Niels Petersen, som overtog Gaarden 1. Oktbr. 1903, er født i Thystrup 16. Jan. 1874 og gift med *Abelone Marie Jørgensen*, født i Ore Sogn paa Fyn 17. Septbr. 1874.

Matr.-Nr. 8a m. fl. af Bønsvig. Hartkorn 5 Tdr. 6 Skpr. $\frac{1}{4}$ Alb. Ejendoms-skyld 32,000 Kr. (efter ny Vurdering 45,000 Kr.). Brandassurance for Bygningerne c. 22,000 Kr. Areal 53 Tdr. Ld., deraf Ager 49 $\frac{1}{2}$, Veje m. m. 2, Have og Gaards-plads 1 $\frac{1}{2}$. Agermarken drives i en 7 Marksdrift: Blandsæd, Brak, Hvede, Suk-



Bredager.

kerroer, Byg og 2aars Græs. Jordens Bonitet er dels Lermuld, dels stærk Lerjord og dels Sandmuld. Der holdes 12 Køer, 10 Stkr. Ungkvæg og Kalve og 1 Tyr af rød dansk Race, 5 Heste og 2 Plage. Sidste Aar solgtes c. 40 Fedesvin.

Bredager, der var Fæste under Nysø, var c. 1780 bortfæstet til Anders Andersen; efter hans Død i 1793 giftede Enken sig med Niels Christensen, hvis Søn, Niels Nielsen, 1870 fratraadte Fæstet til Fordel for Datteren, der samtidig blev gift med Hans Hansen, som s. A. fik Gaarden i 50aarig Forpagtning. Han døde 1897, hvorefter Enken overtog Forpagtningen, som hun besad til sin Død i 1903 og efterfulgtes af nuv. Forpagter. — Hovedb. og Staldlængen staar i Grundmur, Resten i Bindingsværk. Petroleumsmotor er installeret.

Marielund, Jungshoved Sogn. Postforb. og St.: Præstø, hvortil c. 9 $\frac{1}{2}$ Km. Tlf. 15 over Jungshoved Central. Ejerinde: Enkefru *Kirsten Hansen*, f. *Nielsen*, som overtog Gaarden 19. Jan. 1902, er født i Stenstrup 11. Maj 1856 og var gift med *Chr. Carl Hansen*, født paa Nygaards Mølle 26. Septbr. 1849, død 19. Jan. 1902. Gaarden bestyres af Svigersønnen, *Chr. Daniel Molter*, født i Ugledie 19. April 1874 og gift med *Ane Marie Hansen*, født 24. Marts 1879.



Marielund.

Matr.-Nr. 9a af Bønsvig. Hartkorn 4 Tdr. 6 Skpr. 1 Fdkr. 1 $\frac{1}{4}$ Alb. Ejendoms-skyld 32,000 Kr. (efter ny Vurdering 38,000 Kr.). Brandassurance for Bygningerne 17,340 Kr. Areal 74 $\frac{1}{2}$ Td. Ld., deraf Ager 68 $\frac{1}{4}$, Veje m. m. 4, Have og Gaards-plads 2 $\frac{1}{4}$. Størstedelen af Agermarken drives i en Vekseldrift med Korn, Sukker-roer, Foderroer og Græs. Jordens Bonitet er af blandet Beskaffenhed. Der holdes 16 Køer, 16 Stkr. Ungkvæg og Kalve og 2 Tyre af rød dansk Race, 5 Heste, 1 Flag og 2 Faar. Sidste Aar solgtes c. 50 Fedesvin.

Marielund blev 1854 bortfæstet til Rasmus Hansen, som 1859 købte den til

Arvefæste fra Nysø. Han overdrog 1874 Gaarden til Sønnen, den nuv. Ejerindes afdøde Mand. — Gaarden ligger 2 Km. V. for Byen og staar væsentlig i Bindingsværk. Jorderne ligger samlede S. om Gaarden og er jævne.

Dyrehavegaard, Jungshoved Sogn. Postforb. og St.: Præstø, hvortil c. 9½ Km. Tlf. 19 over Jungshoved Central. Ejer: *Lars Larsen*, som overtog Gaarden 1. Maj 1893, er født i Allerslev 10. April 1863 og gift med *Bertha Marie Sørensen*, født paa Ejendommen 30. Novbr. 1859.

Matr.-Nr. 14a af Roneklint. Hartkorn 5 Tdr. 2 Fdkr. ¼ Alb. Ejendoms-skyld 28,800 Kr. (efter ny Vurdering 40,000 Kr.). Brandassurance for Bygningerne c. 18,200 Kr. Areal 41 Tdr. Ld., deraf Ager 38½, Veje m. m. 1, Have og Gaards-



Dyrehavegaard.

plads 1½. Agermarken drives i en 8 Marksdrift: Havre, Helbrak, Hvede, Byg, Roer, Blandsæd og 2aars Græs. Jordens Bonitet er dyb Muld paa Lerunderlag. Der holdes 14 Køer, 12 Stkr. Ungkvæg og Kalve og 2 Tyre af rød dansk Race og 4 Heste. Sidste Aar solgtes c. 50 Fedesvin.

Dyrehavegaard var c. 1840 bortfæstet til Ole Pedersen, efter hvis Død Enken giftede sig med Søren Nielsen, nuv. Ejers Svigerfader; han købte Ejendommen til Arvefæste fra Nysø 1859. — Bygningerne staar dels i Grundmur og dels i Bindingsværk. Petroleumsmotor driver de faste Maskiner og besørger Vandpumpningen.

Ambægaard, Jungshoved Sogn. Postforb. og St.: Præstø, hvortil c. 7½ Km. Tlf. 11 over Jungshoved Central. Ejer: *Hans Chr. Johansen*, som overtog Gaarden 1. Oktbr. 1917, er født i Havrebjerg Sogn 22. Marts 1883 og gift med *Helga Kristine Johansen*, født paa Ejendommen 2. April 1880.



Ambægaard.

Matr.-Nr. 6 m. fl. af Ambæk. Hartkorn 5 Tdr. 2 Skpr. 1¼ Alb. Ejendoms-skyld 38,000 Kr. (efter ny Vurdering 45,000 Kr.). Brandassurance for Bygningerne 22,000 Kr. Areal 54 Tdr. Ld., deraf Ager 46½, Eng 4, Mose ½, Veje m. m. 1, Have og Gaardsplads 2. Agermarken drives i en 8 Marksdrift: Havre, benyttet

Brak, Hvede, Byg, $\frac{1}{2}$ Sukkerroer $\frac{1}{2}$ Foderroer, Blandsæd og 2aars Græs. Jordens Bonitet er væsentlig Lermuld paa Lerunderlag. Der holdes 18 Køer, 14 Stkr. Ungkvæg og Kalve og 2 Tyre af rød dansk Race, 4 Heste, 2 Plage og 2 Faar. Sidste Aar solgtes c. 50 Fedesvin.

Ambækgård's Fæsterække kan føres tilbage til Niels Rasmussen c. 1780; han efterfulgtes 1808 af Sønnen, Rasmus Nielsen, hvis Søn, Hans Rasmussen, 1860 købte Gaarden til Arvefæste fra Nysø. Han døde 1870, og Enken giftede sig med Hans Johansen, den nuv. Ejers Svigerfader, der beklædte en Del Tillidshverv og var en af Egnens kendte Landmænd. — Gaarden blev 1797 udflyttet c. 1 Km. SØ. for Byen. De faste Maskiner drives ved en Vindmotor, der tillige driver Gaardens eget Vandværk.

L. C. Larsens Gaard i Smidstrup, Jungshoved Sogn. Postforb. og St.: Præstø, hvortil c. 5 Km. Ejer: *Lars Chr. Larsen*, som overtog Gaarden 1. Decbr. 1906, er født i Brøderup 26. Jan. 1882 og gift med *Anna Kathrine Jensen*, født i Tjæreby 16. Jan. 1880.

Matr.-Nr. 1 m. fl. af Smidstrup. Hartkorn 4 Tdr. 5 Skpr. 2 Fdkr. $\frac{1}{2}$ Alb. Ejendomsskyld 30,000 Kr. (efter ny Vurdering 40,500 Kr.). Brandassurance for Bygningerne c. 24,200 Kr. Areal 50 $\frac{1}{2}$ Td. Ld., deraf Ager 41, Eng 6, Mose $\frac{1}{2}$,



L. C. Larsens Gaard.

Veje m. m. 2, Have og Gaardsplads 1. Agermarken drives i en 8 Marksdrift: Havre, Brak, Vintersæd, Byg, Roer, Blandsæd og 2aars Græs. Jordens Bonitet er væsentlig god Muld paa Lerunderlag. Der holdes 14 Køer, 8 Stkr. Ungkvæg og Kalve og 2 Tyre af rød dansk Race, 4 Heste og 2 Plage. Sidste Aar solgtes c. 55 Fedesvin.

Fæsteren Rasmus Rasmussens Enke købte 1861 Gaarden til Arvefæste fra Nysø; hun giftede sig anden Gang med Christen Rasmussen, der 1888 efterfulgtes som Ejer af Sønnen, Rasmus Rasmussen; han solgte 1892 til Niels Chr. Christensen, af hvem nuv. Ejer købte. — Bygningerne staar dels i Grundmur, dels i Bindingsværk. Jorderne ligger samlede N. for Gaarden.

Smidstrup Østergaard, Jungshoved Sogn. Postforb. og St.: Præstø, hvortil c. 5 Km. Ejer: *Niels Peter Nielsen*, som overtog Gaarden 5. April 1907, er født i



Smidstrup Østergaard.

Stenstrup 5. Aug. 1864 og gift med *Ane Marie Hansen*, født i Tolstrup 20. Febr. 1869.

Matr.-Nr. 2a m. fl. af Smidstrup. Hartkorn 5 Tdr. $\frac{1}{4}$ Alb. Ejendomsskyld 31,000 Kr. (efter ny Vurdering 45,000 Kr.). Brandassurance for Bygningerne c. 24,000 Kr. Areal 49 Tdr. Ld., deraf Ager 45 $\frac{1}{2}$, Eng 2, Veje m. m. $\frac{1}{2}$, Have og Gaardsplads 1. Agermarken drives i en 8 Marksdrift: Havre, Helbrak, Vintersæd, Byg, Roer, Blandsæd og 2aars Græs. Jordens Bonitet er væsentlig dyb Muld paa Lerunderlag. Der holdes 14 Køer, 11 Stkr. Ungkvæg og Kalve og 1 Tyr af rød dansk Race, 4 Heste, 2 Plage og 2 Faar. Sidste Aar solgtes c. 30 Fedesvin.

Smidstrup Østergaard, der var Fæste under Nysø, var 1796 bortfæstet til Thomas Nielsen, som c. 1835 efterfulgtes af sin Søn, Mads Thomsen, hvis Datter 1866 blev gift med Peder Nielsen; han købte s. A. Gaarden til Arvefæste, og efter hans Død i 1870 giftede Enken sig med Rasmus Pedersen, som 1903 solgte til Peder Hansen, af hvem nuv. Ejer købte. — Hovedb. staar i Grundmur og Avlsb. i Bindingsværk, alle med Straatage.

N. Jensens Gaard i Smidstrup, Jungshoved Sogn. Postforb. og St.: Præstø, hvortil c. 5 Km. Tlf. 39 over Jungshoved Central. Ejer: *Niels Jensen*, som overtog Gaarden 28. Marts 1894, er født i Sdr. Mern 26. Septbr. 1842 og var gift med *Karen Hansdatter*, født i Skibbinge Sogn 24. Jan. 1845, død 1. Juli 1911.

Matr.-Nr. 3 m. fl. af Smidstrup: Hartkorn 5 Tdr. 2 Skpr. 1 Fdkr. 2 $\frac{1}{2}$ Alb. Ejendomsskyld 30,000 Kr. (efter ny Vurdering 42,000 Kr.). Brandassurance for Bygningerne 24,800 Kr. Areal 49 Tdr. Ld., deraf Ager 44 $\frac{1}{2}$, Eng 2 $\frac{1}{2}$, Veje m. m. 1,



N. Jensens Gaard.

Have og Gaardsplads 1. Agermarken drives i en 8 Marksdrift: Havre, $\frac{1}{2}$ Helbrak $\frac{1}{2}$ Sneglebælg, Vintersæd, Byg, Roer, Blandsæd og 2aars Græs. Jordens Bonitet er væsentlig god Muld paa Lerunderlag. Der holdes 12 Køer, 8 Stkr. Ungkvæg og Kalve og 1 Tyr af rød dansk Race og 4 Heste. Sidste Aar solgtes c. 40 Fedesvin.

1847 fik Jens Rasmussen Fæstet; han efterfulgtes 1894 af nuv. Ejer, der 1912 fra- traadte til Fordel for sin Søn, Jens Jensen, som samtidig købte Ejendommen til Arve- fæste fra Nysø. J. Jensen døde ugift allerede i 1913, hvorefter nuv. Ejer atter overtog Ejendommen. — Bygningerne staar dels i Grundmur og dels i Bindingsværk. Jorderne ligger samlede S. for Gaarden.

Ellerendegaard, Mern Sogn. Postforb. og St.: Mern, hvortil c. $\frac{1}{2}$ Km. Tlf. 7 over Mern Central. Gaarden ligger c. 8 Km. fra Præstø. Ejer: *Peter Peitersen*, som overtog Gaarden i 1893, er født paa Ejendommen 19. Septbr. 1863 og gift med *Maren Rasmussen*, født i Nr. Mern 12. April 1861.

Matr.-Nr. 7a af Sdr. Mern. Hartkorn 4 Tdr. 1 Skp. $\frac{1}{2}$ Alb. Ejendomsskyld 28,000 Kr. (efter ny Vurdering 34,000 Kr.). Brandassurance for Bygningerne 23,000 Kr. Areal 30 Tdr. Ld., deraf Ager 29, Have og Gaardsplads 1. Agermarken drives i en fri 7 Marksdrift. Jordens Bonitet er lermuldet. Der holdes 11 Køer, 11 Stkr. Ungkvæg og Kalve af rød dansk Race, 3 Heste og 2 Plage. Sidste Aar solgtes c. 15 Fedesvin.

Ellerendegaard, der er Arvefæste under Høvdingsgaard, har nuv. Ejer over- taget efter sin Fader, Jørgen Peitersen, og denne atter efter sin Fader, Peiter Hansen.

Svingkjærgaard, Mern Sogn. Postforb. og St.: Mern, hvortil c. 5 Minutters Gang. Gaarden ligger c. 8 Km. fra Præstø. Ejer: Proprietær *Madelung* til Sten- længegaard, som overtog Gaarden i 1911.

Matr.-Nr. 5a m. fl. af Sdr. Mern. Hartkorn 3 Tdr. 7 Skpr. 2 Fdkr. $\frac{1}{2}$ Alb. Ejendomsskyld 36,320 Kr. Areal 40 Tdr. Ld., deraf Ager $39\frac{1}{2}$, Have og Gaardsplads $\frac{1}{2}$. Jorderne drives fra Stenlængegaard. Der holdes 10 Stkr. Ungkvæg og Kalve.

Bygningerne staar i Bindingsværk med Straatage.

Toftegaard, Mern Sogn. Postforb. og St.: Mern, hvortil c. 1 Km. Tlf. 61 over Mern Central. Gaarden ligger c. $7\frac{1}{2}$ Km. fra Præstø. Ejer: *Carl Chr. Rasmussen*, som overtog Gaarden i 1907, er født paa Ejendommen 28. Juni 1872 og gift med *Marie Jørgensen*, født i Skibbinge 1879.

Matr.-Nr. 3 af Nr. Mern. Hartkorn 5 Tdr. 4 Skpr. 3 Fdkr. 2 Alb. Ejendomsskyld 34,000 Kr. (efter ny Vurdering 38,000 Kr.). Brandassurance for Bygningerne 20,000 Kr. Areal $42\frac{1}{2}$ Td. Ld., deraf Ager 38, Veje m. m. $3\frac{1}{2}$, Have og Gaards-



Toftegaard.

plads 1. Agermarken drives i en 8 Marksdrift: Havre, benyttet Brak, $\frac{1}{2}$ Vintersæd $\frac{1}{2}$ Roer, Byg, Roer, Blandsæd og 2aars Græs. Jordens Bonitet er væsentlig lermuldet. Der holdes 12 Køer, 10 Stkr. Ungkvæg og Kalve og 3 Tyre af rød dansk Race og 4 Heste. Sidste Aar solgtes c. 40 Fedesvin.

Toftegaard er købt til Arvefæste fra Lilliendal af nuv. Ejers Moder, Anders Rasmussens Enke, hvis afdøde Mand havde overtaget den efter sin Rader, Rasmus Andersen. — Bygningerne er væsentlig grundmurede; Hovedb. bærer Stentag, Avlsb. Straatage.

Lilbygaard, Mern Sogn. Postforb. og St.: Mern, hvortil c. 4 Km. Tlf. 25 over Kindvig Central. Gaarden ligger c. $10\frac{1}{2}$ Km. fra Præstø. Ejer: Sogneraads-



Lilbygaard.

formand *Emil Hansen*, som overtog Gaarden i Novbr. 1894, er født i Kindvig 16. Aug. 1867 og gift med *Karen Marie Rasmussen*, født paa Ejendommen 27. Decbr. 1863.

Matr.-Nr. 1 m. fl. af Kindvig. Hartkorn 5 Tdr. 2 Skpr. 3 Fdkr. 1¼ Alb. Ejendomsskyld 34,000 Kr. (efter ny Vurdering 42,000 Kr.). Brandassurance for Bygningerne 24,700 Kr. Areal 45½ Td. Ld., deraf Ager 39, Eng 5½, Have og Gaardsplads 1. Agermarken drives i en 8 Marksdrift: dyrket Brak, Hvede, Blandsæd, Sukkerroer, Byg, ½ Ital. Rajgræs til Frøavl ¼ Foderroer ¼ Staldfoder, Havre og Kløver. Jordens Bonitet er lermuldet. Der holdes 16 Køer, 10 Stkr. Ungkvæg og Kalve og 1 Tyr af rød dansk Race, 4 Heste og 2 Plage. Sidste Aar solgtes c. 50 Fedesvin.

Lilbygaard har nuv. Ejer faaet efter Svigermoderen, P. Rasmussens Enke, hvis afdøde Mand havde faaet den efter sin Onkel, Ole Jensen, som købte til Arvefæste fra Høvdingsgaard. — Bygningerne staar for Størstedelen i Bindingsværk med Straatage; en Stakhjælm af Træ og en grundmuret Svinestald har Paptag. Gaarden ligger i Udkanten af Byen, »LilleKindvig«, og har derfra sit Navn.

Toftvang, Mern Sogn. Postforb. og St.: Mern, hvortil c. 4½ Km. Tlf. 4 over Kindvig Central. Gaarden ligger c. 10 Km. fra Præstø. Ejer: *Anders P. Andersen*, som overtog Gaarden i 1912, er født i Mern Sogn 15. Febr. 1884 og gift med *Marie Hansen*, født paa Ejendommen 12. Aug. 1884.

Matr.-Nr. 5a af Kindvig. Hartkorn 5 Tdr. 1 Skp. ¼ Alb. Ejendomsskyld 31,000 Kr. (efter ny Vurdering 40,000 Kr.). Brandassurance for Bygningerne



Toftvang.

21,000 Kr. Areal 45½ Td. Ld., deraf Ager 37, Eng 7½, Have og Gaardsplads 1. Agermarken drives i en fri 9 Marksdrift: Havre, Brak, Vintersæd, Byg og Roer, Roer, Byg, Blandsæd og Turnips og 2aars Græs. Jordens Bonitet er væsentlig lermuld paa Lerunderlag. Der holdes 14 Køer, 10 Stkr. Ungkvæg og Kalve og 1 Tyr af rød dansk Race og 4 Heste. Sidste Aar solgtes c. 40 Fedesvin.

Toftvang, der er Arvefæste under Høvdingsgaard, har nuv. Ejer overtaget efter sin Svigerfader, Lars Hansen, som havde købt af Jens Hansen. — Bygningerne staar dels i Grundmur og dels i Bindingsværk med Straatage; en Stakhjælm af Træ har Paptag.

Skolegaarden, Mern Sogn. Postforb. og St.: Mern, hvortil c. 4½ Km. Gaarden ligger c. 10 Km. fra Præstø. Ejer: Lærer *J. K. Dickmann*, som overtog Gaarden i 1887, er født i Knudsby 20. Novbr. 1844.

Matr.-Nr. 7a m. fl. af Kindvig. Hartkorn 4 Tdr. 7 Skpr. 3 Fdkr. ¾ Alb. Ejendomsskyld 28,600 Kr. (efter ny Vurdering 31,000 Kr.). Brandassurance for Bygningerne 17,000 Kr. Areal 33½ Td. Ld. (+ 6½ Td. Ld. bortfæstet Jord), deraf Ager 32½, Have og Gaardsplads 1. Agermarken drives i en fri 8 Marksdrift. Jordens Bonitet er lermuld. Der holdes 11 Køer, 8 Stkr. Ungkvæg og Kalve og 1 Tyr af rød dansk Race, 3 Heste og 1 Plag. Sidste Aar solgtes c. 30 Fedesvin.

Skolegaarden blev købt til Arvefæste fra Høvdingsgaard i 1854 af Lars Christensen, af hvis Enke nuv. Ejer købte. — Bygningerne er opførte i Grundmur. Petroleumsmotor er installeret.

Hansensminde, Mern Sogn. Postforb. og St.: Mern, hvortil c. 4 Km. Gaarden ligger c. 10½ Km. fra Præstø. Ejer: *Christoffer Christensen*, som overtog Gaarden i 1903, er født i Bahl 30. Decbr. 1869 og gift med *Ane Marie Hansen*, født paa Ejendommen 19. Marts 1864.

Matr.-Nr. 12 af Kindvig. Hartkorn 5 Tdr. 4 Skpr. 3 Fdkr. $\frac{1}{4}$ Alb. Ejendoms-skyld 34,000 Kr. (efter ny Vurdering 45,000 Kr.). Brandassurance for Bygningerne 19,700 Kr. Areal 50 Tdr. Ld., deraf Ager 48 $\frac{1}{2}$, Eng $\frac{1}{2}$, Have og Gaardsplads 1. Agermarken drives i en 8 Marksdrift: Brak, Vintersæd, Byg, Roer, Byg, Havre og 2aars Græs. Jordens Bonitet er lermuldet. Der holdes 10 Køer, 8 Stkr. Ung-



Hansensminde.

kvæg og Kalve og 1 Tyr af rød dansk Race, 4 Heste og 1 Plag. Sidste Aar solgtes c. 20 Fedesvin.

Hansensminde, der er Arvefæste under Høvdingsgaard, har nuv. Ejer faaet efter sin Svigerfader, Hans Hansen, som havde faaet den efter sin Plejefader, Jacob Hansen. — Bygningerne staar for Størstedelen i Bindingsværk med Straatage; en Stak-hjælm i Træ har Paptag. Jorderne ligger samlede om Gaarden.

Højgaard, Mern Sogn. Postforb. og St.: Mern, hvortil c. 5 $\frac{1}{2}$ Km. Gaarden ligger c. 13 Km. fra Præstø. Ejer: *Lars Jensen*, som overtog Gaarden i 1898, er født paa Ejendommen 30. Maj 1866 og gift med *Maren Kristine Larsen*, født i Sageby 21. Juni 1870.

Matr.-Nr. 1 m. fl. af Sageby. Hartkorn 5 Tdr. 2 Skpr. 1 Fdkr. $\frac{1}{2}$ Alb. Ejendomsskyld 31,000 Kr. (efter ny Vurdering 34,000 Kr.). Brandassurance for Bygningerne 20,700 Kr. Areal 38 $\frac{1}{2}$ Td. Ld., deraf Ager 36, Græsningjord 1 $\frac{1}{2}$, Have og Gaardsplads 1. Agermarken drives i en 8 Marksdrift: Halvbrak, Vintersæd, Sukkerroer, Byg, Roer og Vikkehavre, Blandsæd og 2 $\frac{1}{2}$ aars Græs. Jordens Bonitet er Lermuld paa Lerunderlag. Der holdes 10 Køer, 6 Stkr. Ungkvæg og Kalve af rød dansk Race, 3 Heste og 1 Plag. Sidste Aar solgtes c. 35 Fedesvin.

Højgaard har nuv. Ejer overtaget efter sin Fader, Mads Jensen, hvis Fader, Jens Madsen, havde købt den til Arvefæste fra Høvdingsgaard. — Gaarden har eget Vandværk, og Petroleumsmotor er installeret.

Olsgaard, Mern Sogn. Postforb. og St.: Mern, hvortil c. 5 $\frac{1}{2}$ Km. Gaarden ligger c. 13 Km. fra Præstø. Ejer: *Henrik Jensen*, som overtog Gaarden i 1913, er født i Skibbinge Sogn 18. Maj 1878 og gift med *Anna Olsen*, født paa Ejendommen 6. Aug. 1872.

Matr.-Nr. 3 m. fl. af Sageby. Hartkorn 4 Tdr. 6 Skpr. 1 Fdkr. 2 $\frac{1}{4}$ Alb. Ejendomsskyld 29,000 Kr. (efter ny Vurdering 34,000 Kr.). Brandassurance for Bygningerne 22,000 Kr. Areal 36 Tdr. Ld., deraf Ager 31, Eng 4, Have og Gaardsplads 1. Agermarken drives i en 8 Marksdrift: Havre, Brak, Vintersæd, Byg, Roer, Blandsæd og 2aars Græs. Jordens Bonitet er Lermuld. Der holdes 9 Køer, 9 Stkr. Ungkvæg og Kalve af rød dansk Race og 3 Heste. Sidste Aar solgtes c. 30 Fedesvin.

Olsgaard, der er Arvefæste under Høvdingsgaard, har nuv. Ejer faaet efter Svigerfaderen, P. Olsen, som havde overtaget den efter Lars Pedersen. — Bygningerne er grundmurede med Stentag paa Hovedb. og Straatage paa Avlsb.

Birkely, Mern Sogn. Postforb. og St.: Mern, hvortil c. 5 $\frac{1}{2}$ Km. Gaarden ligger c. 13 Km. fra Præstø. Ejer: *Rasmus Nielsen*, som overtog Gaarden i 1902,

er født i Kindvig 3. Oktbr. 1858 og gift med *Dorthea Rasmussen*, født paa Ejendommen 24. April 1866.

Matr.-Nr. 5 m. fl. af Sageby. Hartkorn 4 Tdr. 7 Skpr. 2 Fdkr. $\frac{3}{4}$ Alb. Ejendomsskyld 29,000 Kr. (efter ny Vurdering 35,000 Kr.). Brandassurance for Bygningerne 21,000 Kr. Areal 39 Tdr. Ld., deraf Ager 34, Eng 4, Have og Gaardsplads 1. Agermarken drives i en 8 Marksdrift: Halvbrak, Vintersæd, Byg, Roer, Byg, Græs, Havre og 1 Mark til Frøavl af Hundegræs m. m. Jordens Bonitet er Lermuld. Der holdes 10 Køer, 10 Stkr. Ungkvæg og Kalve af rød dansk Race, 3 Heste og 2 Plage. Sidste Aar solgtes c. 25 Fedesvin.

Birkely er Arvefæste under Høvdingsgaard. Nuv. Ejer overtog den efter Svigerfaderen, Jens Rasmussen, som havde faaet den efter sin Svigerfader, H. Olsen.

Brinkgaard, Mern Sogn. Postforb. og St.: Mern, hvortil c. 5 $\frac{1}{2}$ Km. Gaarden ligger c. 13 Km. fra Præstø. Ejer: *Lars P. W. Nielsen*, som overtog Gaarden i 1905, er født i Toksværd Sogn 2. Marts 1872 og gift med *Anna Rasmussen*, født paa Ejendommen 10 Febr. 1878.

Matr.-Nr. 7 af Sageby. Hartkorn 4 Tdr. 4 Skpr. 1 Fdkr. 2 $\frac{3}{4}$ Alb. Ejendomsskyld 28,000 Kr. (efter ny Vurdering 34,000 Kr.). Brandassurance for Bygningerne 14,000 Kr. Areal 32 Tdr. Ld., deraf Ager 28, Eng 1, Brinker 2, Have og Gaards-



Brinkgaard.

plads 1. Agermarken drives i en 8 Marksdrift: Havre, Halvbrak, Vintersæd, Sukkerroer, Byg, Roer og Vikkehavre, Blandsæd og 1 $\frac{1}{2}$ aars Græs. Jordens Bonitet er Lermuld. Der holdes 10 Køer, 7 Stkr. Ungkvæg og Kalve af rød dansk Race og 3 Heste. Sidste Aar solgtes c. 50 Fedesvin.

Brinkgaard har nuv. Ejer overtaget efter Svigerfaderen, Ole Rasmussen, der ligeledes havde overtaget den efter sin Svigerfader, Jens Larsen, som købte Ejendommen til Arvefæste fra Høvdingsgaard. — Bygningerne staar dels i Grundmur og dels i Bindingsværk. Petroleumsmotor er installeret.

Sageby Skovgaard, Mern Sogn. Postforb. og St.: Langebek, hvortil c. 10 Minutters Gang. Gaarden ligger c. 13 Km. fra Vordingborg. Ejerinde: Enkefru *Kirsten Jensen*, f. *Johannesen*, som overtog Gaarden i 1905, er født i Ø. Egesborg 19. Aug. 1852 og var gift med *Hans Jensen*.

Matr.-Nr. 9 af Sageby. Hartkorn 4 Tdr. 5 Skpr. 3 Fdkr. 2 $\frac{3}{4}$ Alb. Ejendomsskyld 28,000 Kr. Areal 45 Tdr. Ld., deraf Ager 44, Have og Gaardsplads 1. Agermarken drives i en 8 Marksdrift: Havre, Brak, Vintersæd, Byg, Roer, Blandsæd og 2aars Græs. Jordens Bonitet er stærk Lerjord. Der holdes 14 Køer, 12 Stkr. Ungkvæg og Kalve og 1 Tyr af rød dansk Race, 5 Heste og 2 Plage. Sidste Aar solgtes 53 Fedesvin.

Sageby Skovgaard, der ligger 3 $\frac{1}{2}$ Km. SV. for Sageby, havde Hans Jensen overtaget efter Faderen, Jens Madsen. — Bygningerne staar væsentlig i Bindingsværk med Straatage. — Jorderne ligger samlede om Gaarden.

Møenbo Herred.



V. Andersens Gaard i Lindemark, Stege Landsogn. Postforb.: Stege, hvortil c. $\frac{1}{2}$ Km. Ejer: *Vilh. Andersen*, som overtog Gaarden i 1896, er født paa Ejendommen 15. Juli 1854.

Matr.-Nr. 2a m. fl. af Lindemark. Hartkorn 2 Tdr. 2 Skpr. 3 Fdkr. $\frac{1}{4}$ Alb. Ejendomsskyld 28,000 Kr. Brandassurance for Bygningerne 10,500 Kr. Areal 18 Tdr. Ld., deraf Ager 17, Have og Gaardsplads 1. Agermarken drives i en 6 Marksdrift: Halvbrak, Vintersæd, Sukkerroer, Byg, Havre og $1\frac{1}{2}$ aars Græs. Jordens Bonitet er Iermuldet. Der holdes 7 Køer, 2 Stkr. Ungkvæg og Kalve af rød dansk Race og 2 Heste. Sidste Aar solgtes 14 Fedesvin.

Nuv. Ejer har frikøbt Gaarden fra Marienborg, medens Faderen, *Anders Jørgensen*, købte den til Arvefæste. — Bygningerne staar væsentlig i Bindingsværk med Straatage. Der er indlagt elektrisk Lys.

A. Hansens Gaard i Lindemark, Stege Landsogn. Postforb.: Stege, hvortil c. $\frac{1}{2}$ Km. Ejer: *Anders Hansen*, som overtog Gaarden i 1877, er født i Stege Landsogn 11. Juni 1853 og gift med *Ane Kristine Hansen*, født paa Ejendommen 18. Marts 1857.

Matr.-Nr. 3a m. fl. af Lindemark. Hartkorn 3 Tdr. 7 Skpr. 1 Fdkr. $\frac{3}{4}$ Alb. Ejendomsskyld 40,880 Kr. (efter ny Vurdering 46,000 Kr.). Brandassurance for Bygningerne 14,000 Kr. Areal 27 Tdr. Ld., deraf Ager 26, Have og Gaardsplads 1. Agermarken drives i en 9 Marksdrift: Halvbrak, Vintersæd, Sukkerroer, Byg, Sukkerroer, Havre, Sukkerroer, Byg og Græs. Jordens Bonitet er Iermuldet. Der holdes 10 Køer, 2 Stkr. Ungkvæg og Kalve af rød dansk Race og 3 Heste. Sidste Aar solgtes c. 40 Fedesvin.

Nuv. Ejer har overtaget Gaarden efter sin Svigerfader, *Anders Mortensen*, hvis Fader, *Morten Larsen*, ligeledes havde haft den. — Bygningerne er grundmurede med Tegl- og Straatage.

S. Madsens Gaard i Koster, Stege Landsogn. Postforb.: Stege, hvortil c. 7 Km. Ejer: *Steffen Madsen*, som overtog Gaarden i 1892, er født paa Ejendommen 20. Marts 1860 og gift med *Karoline Olsen*, født i Hasle 20. Juni 1872.

Matr.-Nr. 6a m. fl. af Koster. Hartkorn 3 Tdr. 2 Skpr. $\frac{3}{4}$ Alb. Ejendomsskyld 28,000 Kr. (efter ny Vurdering 42,000 Kr.). Brandassurance for Bygningerne 20,000 Kr. Areal 30 Tdr. Ld., deraf Ager 28, Eng og Mose 1, Have og Gaards-



S. Madsens Gaard.

plads 1. Agermarken drives i en 6 Marksdrift: benyttet Brak, Vintersæd, Sukkerroer, Byg, Græs og Havre. Jordens Bonitet er Iermuldet. Der holdes 12 Køer, 4 Stkr. Ungkvæg og Kalve og 1 Tyr af rød dansk Race, 3 Heste og 2 Plage. Sidste Aar solgtes c. 30 Fedesvin.

Gaarden var oprindelig meget større og blev da drevet i Fællesskab af nuv. Ejer og hans Broder, som senere delte den imellem sig; før den Tid havde Faderen, *Mads Petersen*, og Bedstefaderen, *P. Pedersen*, haft Gaarden. — Bygningerne staar i Grundmur.

A. P. Christensens Gaard i Nørbølle, Stege Landsogn. Postforb.: Stege, hvortil c. 3 Km. Ejer: *Anders P. Christensen*, som overtog Gaarden i 1905, er født paa Ejendommen 11. Jan. 1861.

Matr.-Nr. 11a m. fl. af Nørbølle. Hartkorn 4 Tdr. 7 Skpr. 1 Fdkr. 1½ Alb. Ejendomsskyld 33,000 Kr. (efter ny Vurdering 47,000 Kr.). Brandassurance for Bygningerne 24,000 Kr. Areal 41½ Td. Ld., deraf Ager 40, Have og Gaardsplads 1½. Agermarken drives i en 8 Marksdrift: Brak, Vintersæd, Byg, 2aars Græs, Havre, Roer og Byg. Jordens Bonitet er af blandet Beskaffenhed. Der holdes 14 Køer, 7 Stkr. Ungkvæg og Kalve og 1 Tyr af rød dansk Race, 4 Heste, 2 Plage og 1 Faar. Sidste Aar solgtes c. 30 Fedesvin.

Nuv. Ejer har faaet Gaarden efter Moderen, Steffen Christensens Enke. Den har tidligere hørt under Marienborg. — Bygningerne staar i Grundmur. Jorderne ligger samlede om Gaarden.

Kastaniegaard, Stege Landsogn. Postforb.: Stege, hvortil c. 5 Km. Ejer: *H. C. Hansen*, som overtog Gaarden i 1914, er født paa Ejendommen 10. Oktbr. 1876 og gift med *Kristine Skov*, født i Damsholte Sogn 11. Novbr. 1886.

Matr.-Nr. 3a m. fl. af Tøvelde. Hartkorn 5 Tdr. 1 Skp. 3 Fdkr. ¼ Alb. Ejendomsskyld 31,000 Kr. (efter ny Vurdering 48,000 Kr.). Brandassurance for Bygningerne 20,000 Kr. Areal 40 Tdr. Ld., deraf Ager 38, Have og Gaardsplads m. m. 2. Agermarken drives i en 8 Marksdrift: Halvbrak, Vintersæd, Sukkerroer, Byg, Kløver, Havre, Staldfoder, Byg og ½aars Græs. Jordens Bonitet er stærk Lerjord. Der holdes 12 Køer, 8 Stkr. Ungkvæg og Kalve og 1 Tyr af rød dansk Race, 4 Heste, 1 Plag. Sidste Aar solgtes c. 40 Fedesvin.

Den nuv. Ejer fik Gaarden efter Faderen, Johs. Hansen, som igen havde købt af sin Fader, Hans Kr. Frederiksen. — Bygningerne staar i Bindingsværk med Straatage. Gaarden har eget Vandværk, der drives ved en Vindmotor.

Sømærkegaard, Stege Landsogn. Postforb.: Stege, hvortil c. 5 Km. Tlf. 532 x over Stege Central. Ejer: *Niels Jørgen Nielsen*, som overtog Gaarden i 1900, er født i Tøvelde 10. Decbr. 1863 og gift med *Hanne Christiansen*, født paa Ejendommen 6. Septbr. 1873.

Matr.-Nr. 4b m. fl. af Tøvelde. Hartkorn 5 Tdr. 2 Skpr. 1 Fdkr. 2 Alb. Ejendomsskyld 32,500 Kr. (efter ny Vurdering 51,000 Kr.). Brandassurance for Bygningerne 21,750 Kr. Areal c. 39 Tdr. Ld., deraf Ager 36, Have og Gaards-



Sømærkegaard.

plads m. m. 3. Agermarken drives i en 9 Marksdrift: Halvbrak, Hvede, Sukkerroer, Byg, Kløver, Havre, Staldfoder m. m., Blandsæd og Roer, Ærter og Vikker. Jordens Bonitet er lermuldet. Der holdes c. 12 Køer, 10 Stkr. Ungkvæg og Kalve og 1 Tyr af rød dansk Race, 4 Heste, 1 Plag og 4 Faar. Sidste Aar solgtes c. 35 Fedesvin.

Den nuv. Ejer overtog Gaarden efter sin Svigerfader, Jens P. Christiansen, der havde købt Jorden og opført Bygningerne, som staar i Grundmur. Petroleumsmotor er installeret. Jorderne ligger samlede ved Gaarden. — Gaarden ligger meget højt med vid Udsigt ud over Vandet, hvor den bruges som Sømærke.

Havmosegaard, Stege Landsogn. Postforb.: Stege, hvortil c. 6½ Km. Tlf. 525 y over Stege Central. Ejerinde: Enkefru *Betty Larsen*, f. *Hansen*, som overtog Gaarden i 1911, er født paa Ejendommen 6. Novbr. 1877 og var gift med *Chr. Alb. Larsen*.

Matr.-Nr. 5a af Tøvelde. Hartkorn 3 Tdr. 7 Skpr. 3 Fdkr. $\frac{1}{4}$ Alb. Ejendomsskyld 30,000 Kr. (efter ny Vurdering 42,000 Kr.). Brandassurance for Bygningerne 14,150 Kr. Areal 36 Tdr. Ld., deraf Ager 35, Have og Gaardsplads 1. Agermarken drives i en 6 Marksdrift. Jordens Bonitet er god Muld. Der holdes 14 Køer, 6 Stkr. Ungkvæg og Kalve og 1 Tyr af rød dansk Race, 4 Heste og 3 Faar. Sidste Aar solgtes c. 30 Fedesvin.

Havemosegaard havde Chr. Alb. Larsen overtaget efter sin Svigerfader, Fr. Hansen, som havde den efter sin Svigerfader, Peter Svendsen, og denne igen efter sin Svigerfader, Ole Larsen. — Bygningerne staar for Størstedelen i Bindingsværk med Straatage. — Jorderne ligger samlede om Gaarden.

Hulbæksgaard, Stege Landsogn. Postforb.: Stege, hvortil c. 5 Km. Tlf. 525v over Stege Central. Ejer: *Hans Chr. Pedersen*, som overtog Gaarden i 1908, er født paa Ejendommen 7. Juni 1881 og gift med *Kristine Andersen*, født i Bidsinge 16. Febr. 1891.

Matr.-Nr. 8 m. fl. af Tøvelde. Hartkorn 5 Tdr. 1 Fdkr. Ejendomsskyld 30,200 Kr. (efter ny Vurdering 45,000 Kr.). Brandassurance for Bygningerne 24,000 Kr. Areal 39 Tdr. Ld., deraf Ager 38, Have og Gaardsplads 1. Agermarken drives i en



Hulbæksgaard.

8 Marksdrift: Halvbrak, Hvede, Sukkerroer og Foderroer, Byg, Græs, Havre, Staldfoder og Roer, Blandsæd og $\frac{1}{2}$ aars Græs. Jordens Bonitet er lermuldet. Der holdes 14 Køer, 14 Stkr. Ungkvæg og Kalve og 1 Tyr af rød dansk Race, 4 Heste og 1 Plag. Sidste Aar solgtes c. 100 Fedesvin.

Hulbæksgaard ligger 2 Km. S. for Byen ved Østersøen og har altid været Ejendomsgaard, idet den ligesom de øvrige Gaarde i Byen hørte til det saakaldte Strøby, som blev købt af Bymændene selv. Den nuv. Ejer overtog Gaarden efter Faderen, Fr. Chr. Pedersen, som havde faaet den efter sin Fader, Peder Hansen. — Hovedb. er opført i Bindingsværk, Avlsb. i Grundmur. Vindmotor er opstillet.

Granlygaard, Stege Landsogn. Postforb.: Stege, hvortil c. 5 Km. Tlf. 544 u over Stege Central. Ejer: *Lauritz Vilh. Hansen*, som overtog Gaarden 18. Oktbr.



Granlygaard.

1890, er født i Bidsinge By 29. Oktbr. 1867 og gift med *Meta Jensen*, født paa Ejendommen 18. Oktbr. 1869.

Matr.-Nr. 12a m. fl. af Bidsinge. Hartkorn 5 Tdr. 2 $\frac{1}{2}$ Alb. Ejendomsskyld

31,000 Kr. (efter ny Vurdering 47,000 Kr.). Brandassurance for Bygningerne 12,000 Kr. Areal 40 Tdr. Ld., deraf Ager 38, Skov $\frac{1}{2}$, Have og Gaardsplads m. m. $1\frac{1}{2}$. Agermarken drives i en 7 Marksdrift: Brak, Vintersæd, Byg, Roer, Byg, Kløver og Havre. Jordens Bonitet er lermuldet. Der holdes 12 Køer, 5 Stkr. Ungkvæg og Kalve og 1 Tyr af rød dansk Race og 4 Heste. Sidste Aar solgtes c. 50 Fedesvin.

Grænlygaard, der i sin Tid hørte under Klintholm, er nu ren Ejendom. Nuv. Ejer fulgte efter Svigerfaderen, Jens Jensen, som havde faaet Ejendommen ved Giftermaal med Hans Billes Enke. — Bygningerne staar dels i Grundmur og dels i Bindingsværk, væsentlig med Straatage

N. Pedersens Gaard i Udby, Stege Landsogn. Postforb.: Stege, hvortil c. $3\frac{1}{2}$ Km. Ejer: *Niels Pedersen*, som overtog Gaarden i 1871, er født i Fanefjord Sogn 26. April 1841.

Matr.-Nr. 6a m. fl. af Udby. Hartkorn 5 Tdr. 5 Skpr. $2\frac{1}{4}$ Alb. Ejendoms-skyld 34,500 Kr. (efter ny Vurdering 46,000 Kr.). Brandassurance for Bygningerne 12,000 Kr. Areal 30 Tdr. Ld., deraf Ager 27 $\frac{1}{2}$, Eng, Vandløb og Mose 2, Have og Gaardsplads $\frac{1}{2}$. Agermarken drives i en 8 Marksdrift: Halvbrak, Vintersæd, Roer, Byg, Staldfoder, Blandsæd, Kløver og Havre. Jordens Bonitet er lermuldet. Der holdes 11 Køer, 6 Stkr. Ungkvæg og Kalve af rød dansk Race, 3 Heste og 4 Faar. Sidste Aar solgtes 7 Fedesvin.

Nuv. Ejer har overtaget Gaarden efter Svigerfaderen, Jens Hansen. — Bygningerne staar i Bindingsværk med Straatage.

Bodshøj, Stege Landsogn. Postforb.: Stege, hvortil c. $3\frac{1}{2}$ Km. Tlf. 534 v over Stege Central. Ejer: *Hans Jørgen Larsen*, som overtog Gaarden i 1911, er født i Elmelunde Sogn 24. Decbr. 1880 og gift med *Herdis Jensen*, født i Hovedskov 30. Juni 1886.

Matr.-Nr. 4a m. fl. af Udby. Hartkorn 4 Tdr. 1 Skp. 2 Fdkr. $1\frac{1}{2}$ Alb. Ejendoms-skyld 40,000 Kr. (efter ny Vurdering 43,000 Kr.). Brandassurance for Bygningerne 23,500 Kr. Areal 33 Tdr. Ld., deraf Ager 31, Eng 1, Mose $\frac{1}{2}$, Have



Bodshøj.

og Gaardsplads $\frac{1}{2}$. Agermarken drives i en 8 Marksdrift: Halvbrak, Vintersæd, Roer og Byg, Kløver, Havre, Vikkehavre, Byg og Græs. Jordens Bonitet er lermuldet. Der holdes 12 Køer, 6 Stkr. Ungkvæg og Kalve og 1 Tyr af rød dansk Race, 3 Heste, 2 Plage og 2 Faar. Sidste Aar solgtes c. 50 Fedesvin.

Bodshøj, der ligger $\frac{1}{2}$ Km. V. for Udby By, var tidligere Fæste under Nordfeld, men er nu ren Ejendom. Den nuv. Ejer købte af Onklen, Lars P. Jensen, som havde købt af Jens Nielsen. — Størstedelen af Bygningerne staar i Grundmur. De faste Maskiner drives ved en Petroleumsmotor.

Møllebakkegaard, Stege Landsogn. Postforb.: Stege, hvortil c. $3\frac{1}{2}$ Km. Ejer: *Niels Rasmussen*, som overtog Gaarden i 1889, er født i Damsholte Sogn 10. Oktbr. 1853 og gift med *Helene Larsen*, født i Stege Landsogn 28. Juli 1868.

Matr.-Nr. 7a m. fl. af Udby. Hartkorn 5 Tdr. 1 Skp. 2 Fdkr. $\frac{1}{4}$ Alb. Ejendoms-skyld 34,000 Kr. (efter ny Vurdering 46,000 Kr.). Brandassurance for Bygningerne 10,000 Kr. Areal 39 Tdr. Ld., deraf Ager 35 $\frac{1}{4}$, Eng 3, Mose $\frac{1}{4}$, Have og Gaardsplads $\frac{1}{2}$. Agermarken drives i en 8 Marksdrift: Havre, Halvbrak, Vinter-

sæd, Roer, Byg, Staldfoder, Blandsæd og 1½ aars Græs. Jordens Bonitet er lermuldet. Der holdes 12 Køer, 12 Stkr. Ungkvæg og Kalve og 1 Tyr af rød dansk Race, 4 Heste, 2 Plage og Føl samt 7 Faar. Sidste Aar solgtes c. 30 Fedesvin.

Møllebakkegaard har hørt under Nordfeld, men er nu ren Ejendom. Den unv. Ejer fik Gaarden efter Morbroderen, Niels Pedersen, som havde faaet den efter sin Fader, Peder Nielsen. — Bygningerne staar i Bindingsværk med Straatage.

Nordbygaard, Stege Landsogn. Postforb.: Stege, hvortil c. 3½ Km. Ejer: *Ejnar Otto Knudsen Andersen*, som overtog Gaarden i 1916, er født paa Ejendommen 14. Maj 1887.

Matr.-Nr. 8a m. fl. af Udby. Hartkorn 6 Tdr. 2 Fdkr. 1½ Alb. Ejendomsskyld 34,500 Kr. (efter ny Vurdering 55,000 Kr.). Brandassurance for Bygningerne 16,000 Kr. Areal 39 Tdr. Ld., deraf Ager 38, Have og Gaardsplads 1. Agermarken



Nordbygaard.

drives i en 7 Marksdrift: Vintersæd, Sukkerroer, Byg, Vikker, Blandsæd og 2aars Græs. Jordens Bonitet er lermuldet. Der holdes 12 Køer, 12 Stkr. Ungkvæg og Kalve og 1 Tyr af rød dansk Race, 4 Heste, 2 Plage og 2 Faar. Sidste Aar solgtes c. 20 Fedesvin.

Nordbygaard, der ligger nordlig i Udby By, har nuv. Ejer faaet efter Moderen, Enke efter hans Stedfader, Chr. Johansen; før dennes Tid havde Ejerens Fader, Emil Knudsen Andersen, Bedstefaderen, Anders Knudsen, og Oldefaderen, Jens Knudsen, haft Gaarden. — Bygningerne staar i Bindingsværk med Straatage.

H. P. Hansen Frimands Gaard i Svensmark, Stege Landsogn. Postforb.: Keldby pr. Stege. Gaarden ligger c. 7 Km. fra Stege. Ejer: *H. P. Hansen Frimand*, som overtog Gaarden i 1892, er født paa Ejendommen 22. Maj 1862 og gift med *Maren Nielsen*, født i Magleby Sogn 20. Novbr. 1872.

Matr.-Nr. 5a m. fl. af Svensmark. Hartkorn 5 Tdr. 5 Skpr. 1 Fdkr. 1 Alb. Ejendomsskyld 33,000 Kr. (efter ny Vurdering 49,000 Kr.). Brandassurance for Bygningerne 13,400 Kr. Areal 45 Tdr. Ld., deraf Ager 42, Mose 2, Have og Gaardsplads 1. Agermarken drives i en 8 Marksdrift: Halvbrak, Vintersæd, Sukkerroer, Byg, Roer og Vikker, Blandsæd, Græs, Havre og Græs. Jordens Bonitet er lermuldet. Der holdes 11 Køer, 7 Stkr. Ungkvæg og Kalve og 1 Tyr af rød dansk Race, 4 Heste og 2 Plage. Sidste Aar solgtes c. 25 Fedesvin.

Nuv. Ejer fik Gaarden efter Faderen, Hans Hansen, som havde faaet den efter Bjørn Rasmussen. — Bygningerne staar i Bindingsværk med Straatage undtagen Staldlængen, der er grundmuret.

H. P. Jensens Gaard i Svensmark, Stege Landsogn. Postforb.: Keldby pr. Stege. Tlf. 502 x over Stege Central. Gaarden ligger c. 7 Km. fra Stege. Ejer: *Hans P. Jensen*, som overtog Gaarden i 1889, er født i Keldby Sogn 23. Decbr. 1846 og gift med *Mette Kristine Hansen*, født paa Ejendommen 26. Jan. 1855.

Matr.-Nr. 11a m. fl. af Svensmark. Hartkorn 5 Tdr. 1 Fdkr. Ejendomsskyld 30,000 Kr. (efter ny Vurdering 45,000 Kr.). Brandassurance for Bygningerne 11,000 Kr. Areal 40 Tdr. Ld., deraf Ager 35, Mose 4, Have og Gaardsplads 1. Agermarken drives i en 8 Marksdrift: Halvbrak, Vintersæd, Sukkerroer, Byg,

Græs, Havre, Roer og Vikker, Blandsæd og Græs. Jordens Bonitet er lermuldet. Der holdes 12 Køer, 7 Stkr. Ungkvæg og Kalve og 1 Tyr af rød dansk Race, 4 Heste og 2 Plage. Sidste Aar solgtes c. 25 Fedesvin.



H. P. Jensens Gaard.

Gaarden ligger $1\frac{1}{2}$ Km. S. for Svensmark By. Den nuv. Ejer fik Gaarden efter Svigerfaderen, Hans P. Rasmussen, som havde faaet den efter sin Fader, Rasmus Knudsen. — Bygningerne staar dels i Bindingsværk og dels i Grundmur med Straatage. Gaarden ligger midt i Marken.

Enkefru A. Jensens Gaard i Svensmark, Stege Landsogn. Postforb.: Stege, hvortil c. $6\frac{1}{2}$ Km. Ejerinde: Enkefru *Annette Jensen*, f. *Larsen*, som overtog Gaarden i 1909, er født paa Ejendommen 20. Septbr. 1869 og var gift med *Th. Jensen*.

Matr.-Nr. 35c m. fl. af Svensmark. Hartkorn 4 Tdr. 3 Skpr. 3 Fdkr. $\frac{1}{2}$ Alb. Ejendomsskyld 31,000 Kr. (efter ny Vurdering 46,000 Kr.). Brandassurance for Bygningerne 22,000 Kr. Areal 36 Tdr. Ld., deraf Ager 35, Have og Gaardsplads 1. Agermarken drives i en 6 Marksdrift: Halvbrak, Vintersæd, Roer og Bælgsæd, Byg, Græs, Fodervikker og Kløver. Jordens Bonitet er lermuldet. Der holdes 11 Køer, 6 Stkr. Ungkvæg og Kalve og 1 Tyr af rød dansk Race, 4 Heste og 1 Plag. Sidste Aar solgtes c. 25 Fedesvin.

Th. Jensen havde faaet Gaarden efter sin Svigerfader, Hans P. Larsen, som købte Jorden og opførte Bygningerne, der væsentlig staar i Grundmur. Jorderne ligger samlede om Gaarden.

Sølvhøjgaard, Keldby Sogn. Postforb.: Keldby pr. Stege. Gaarden ligger c. $6\frac{1}{2}$ Km. fra Stege. Ejer: *Jens Johansen*, som overtog Gaarden i 1897, er født i Elmelunde Sogn 23. Febr. 1865 og gift med *Bodil Hansen*, født i Keldby Sogn 26. Decbr. 1867.



Sølvhøjgaard

Matr.-Nr. 31 m. fl. af Pollerup. Hartkorn 5 Tdr. 4 Skpr. 2 Fdkr. 1 Alb. Ejendomsskyld 40,000 Kr. (efter ny Vurdering 48,000 Kr.). Brandassurance for Bygningerne 16,176 Kr. Areal 38 Tdr. Ld., deraf Ager 37, Have og Gaardsplads 1. Agermarken drives i en 8 Marksdrift: Halvbrak, Vintersæd, Blandsæd, Byg, Kløver, Havre, Roer, Byg og $\frac{1}{2}$ aars Græs. Jordens Bonitet er Lermuld paa Lerunderlag.

Der holdes 14 Køer, 6 Stkr. Ungkvæg og Kalve og 1 Tyr af rød dansk Race, 4 Heste, 2 Plage og Føl. Sidste Aar solgtes c. 15 Fedesvin.

Sølvhøjgaard, der er ren Ejendom og ligger østlig i Pollerup By, har nuv. Ejer købt af Jørgen Nielsen, som havde faaet den efter sin Fader. — Bygningerne staaer dels i Bindingsværk og er dels grundmurede. De faste Maskiner drives ved en Petroleumsmotor.

H. P. Nielsens Gaard i Pollerup, Keldby Sogn. Postforb.: Stege, hvortil c. 6 Km. Ejer: *Hans P. Nielsen*, som overtog Gaarden i 1891, er født i Keldby Sogn 26. Novbr. 1863 og gift med *Kristine Rasmussen*, født paa Ejendommen 4. Oktbr. 1863.

Matr.-Nr. 34a m. fl. af Pollerup. Hartkorn 3 Tdr. 6 Skpr. 2 Fdkr. 1¼ Alb. Ejendomsskyld 38,000 Kr. (efter ny Vurdering 40,000 Kr.). Brandassurance for Bygningerne 17,500 Kr. Areal 28½ Td. Ld., deraf Ager 25, Eng, Veje og Mose 2½, Have og Gaardsplads 1. Agermarken drives i en 7 Marksdrift: Halvbrak, Vintersæd, Byg, Kløver, Havre, Roer, Blandsæd og ½aars Græs. Jordens Bonitet er af blandet Beskaffenhed. Der holdes 10 Køer, 6 Stkr. Ungkvæg og Kalve og 1 Tyr af rød dansk Race og 3 Heste. Sidste Aar solgtes c. 15 Fedesvin.

Nuv. Ejer har faaet Gaarden efter Svigerfaderen, Hans Carl Rasmussen, som udflyttede den fra Byen i 1880 og opførte Bygningerne. Disse staaer væsentlig i Grundmur. Jorderne ligger samlede ved Gaarden.

S. C. Jensens Gaard i Pollerup, Keldby Sogn. Postforb.: Stege, hvortil c. 6½ Km. Ejer: *Søren Chr. Jensen*, som overtog Gaarden i 1884, er født paa Ejendommen 26. Marts 1845.

Matr.-Nr. 29 m. fl. af Pollerup. Hartkorn 5 Tdr. 3 Skpr. 3 Fdkr. 1¼ Alb. Ejendomsskyld 31,500 Kr. (efter ny Vurdering 38,000 Kr.). Brandassurance for Bygningerne 16,000 Kr. Areal 39 Tdr. Ld., deraf Ager 35, Eng og Mose 3, Have og Gaardsplads 1. Agermarken drives i en 6 Marksdrift: Brak, Vintersæd, Sukkerroer, Byg, Græs og Havre. Jordens Bonitet er sandmuldet. Der holdes 8 Køer, 5 Stkr. Ungkvæg og Kalve af rød dansk Race og 4 Heste. Sidste Aar solgtes 12 Fedesvin.

Gaarden, der ligger inde i Byen, har nuv. Ejer faaet efter Faderen, Jens Sørensen. — Bygningerne er opførte i Bindingsværk med Straatage.

Nordborggaard, Keldby Sogn. Postforb.: Stege, hvortil c. 6 Km. Tlf. 514 x over Stege Central. Ejer: *P. Hansen Bille*, som overtog Gaarden i 1902, er født paa Ejendommen 25. Febr. 1873 og gift med *Marie Hansen*, født i Keldby Sogn 8. Aug. 1872.

Matr.-Nr. 32a m. fl. af Pollerup. Hartkorn 5 Tdr. 2 Skpr. 3 Fdkr. 2¼ Alb. Ejendomsskyld 40,000 Kr. (efter ny Vurdering 48,000 Kr.). Brandassurance for Bygningerne 19,800 Kr. Areal 37 Tdr. Ld., deraf Ager 34, Eng 2, Have og Gaardsplads 1. Agermarken drives i en 9 Marksdrift: benyttet Brak, Vintersæd, Sukkerroer, Byg, Græs, Havre, Roer, Byg og Græs til Frøavl. Jordens Bonitet er stærk Lermuld paa Lerunderlag. Der holdes 12 Køer, 10 Stkr. Ungkvæg og Kalve og 1 Tyr af rød dansk Race, 4 Heste og 2 Plage. Sidste Aar solgtes c. 40 Fedesvin.

Nordborggaard overtog nuv. Ejer efter Faderen, Hans Bille, som ligeledes havde faaet den efter sin Fader af samme Navn og denne igen efter sin Fader, Jens Bille. — Bygningerne staaer i Grundmur med Stentag paa Hovedb. og væsentlig Straatage paa Avlsb. Jorderne er flade med Gaarden omtrent midt i Marken.

H. P. Larsens Gaard i Tostrup, Keldby Sogn. Postforb.: Keldby pr. Stege. Tlf. 541 y over Stege Central. Gaarden ligger c. 7 Km. fra Stege. Ejer: *H. P. Larsen*, som overtog Gaarden i 1905, er født i Borre Sogn 26. Novbr. 1874 og gift med *Kristine Didriksen*, født i Magleby Sogn 30. Decbr. 1881.

Matr.-Nr. 8 m. fl. af Tostrup. Hartkorn 4 Tdr. 1 Skp. 1½ Alb. Ejendomsskyld 31,000 Kr. (efter ny Vurdering 36,000 Kr.). Brandassurance for Bygningerne 11,000 Kr. Areal 29 Tdr. Ld., deraf Ager 28, Have og Gaardsplads 1. Agermarken drives i en 9 Marksdrift: Havre, benyttet Brak, Vintersæd, Sukkerroer, Byg, Foderroer, Blandsæd og 2aars Græs. Jordens Bonitet er lermuldet. Der holdes 12 Køer,

5 Stkr. Ungkvæg og Kalve og 1 Tyr af rød dansk Race, 3 Heste og 1 Plag. Sidste Aar solgtes c. 35 Fedesvin.



H. P. Larsens Gaard.

Gaarden ligger inde i Tostrup By. Nuv. Ejer købte den af Albrecht Nielsen, som havde faaet den efter sin Fader, Niels J. Skade. — Bygningerne staar dels i Grundmur, dels i Bindingsværk; desuden findes en Trælade. Petroleumsmotor er installeret. Gaarden ligger i det sv. Hjørne af Marken, som er jævn.

Kortviggaard, Keldby Sogn. Postforb.: Keldby pr. Stege. Tlf. 541 u over Stege Central. Gaarden ligger c. 7½ Km. fra Stege. Ejer: *Niels Chr. Larsen*, som overtog Gaarden i 1896, er født i Stege Landsogn 27. Oktbr. 1856.

Matr.-Nr. 10a m. fl. af Tostrup. Hartkorn 4 Tdr. 4 Skpr. 3 Fdkr. ¼ Alb. Ejendomsskyld 28,000 Kr. (efter ny Vurdering 42,000 Kr.). Brandassurance for Bygningerne 16,500 Kr. Areal 34½ Td. Ld., deraf Ager 32, Eng 1½, Veje, Have og



Kortviggaard.

Gaardsplads 1. Agermarken drives i en 8 Marksdrift: Halvbrak, Vintersæd, Roer, Byg, Staldfoder m. m., Blandsæd, Græs, Havre og ½aars Græs. Jordens Bonitet er Iermuldet. Der holdes 12 Køer, 6 Stkr. Ungkvæg og Kalve og 1 Tyr af rød dansk Race og 3 Heste. Sidste Aar solgtes c. 30 Fedesvin.

Kortviggaard har nuv. Ejer købt af Mads Jensen, der delte sin Faders Gaard, som var paa 90 Tdr. Ld. — Hovedb. staar i Grundmur med Stentag og Avlsb. væsentligst i Bindingsværk.

Gedebjerggaard, Keldby Sogn. Postforb.: Stege, hvortil c. 4 Km. Ejer: *Jacob Adolf Larsen*, som overtog Gaarden i 1901, er født paa Ejendommen 20. Jan. 1872 og gift med *Meta Hansen*, født i Hjelm 27. Aug. 1872.

Matr.-Nr. 1a af Ullemarke. Hartkorn 5 Tdr. 5 Skpr. 2 Fdkr. ¼ Alb. Ejendomsskyld 33,000 Kr. (efter ny Vurdering 45,000 Kr.). Brandassurance for Bygningerne 24,000 Kr. Areal 44 Tdr. Ld., deraf Ager 31, Eng 8, Mose 4, Have og Gaardsplads 1. Agermarken drives i en 8 Marksdrift: Halvbrak, Vintersæd, Roer, Byg, Vikkehavre m. m., Blandsæd, 1½aars Græs og Havre. Jordens Bonitet er Iermuldet. Der holdes 13 Køer, 7 Stkr. Ungkvæg og Kalve og 1 Tyr af rød dansk Race, 4 Heste, 1 Plag og 2 Faar. Sidste Aar solgtes c. 25 Fedesvin.

Gedebjerggaard har nuv. Ejer faaet efter Faderen, Chr. Ludvig Hansen, som købte af Jens Larsen. — Bygningerne staa væsentligst i Bindingsværk med Straatage; en Hjælm har Zinktag, og i Haven ligger en grundmuret Aftægtsbolig med Cementstenstag.

Rødbygaard, Keldby Sogn. Postforb.: Stege, hvortil c. 3½ Km. Tlf. 536 u over Stege Central. Ejer: *Julius Hansen Spohr*, som overtog Gaarden i 1908, er født paa Ejendommen 11. Maj 1878 og gift med *Klara Jensen*, født i Fanefjord 27. Aug. 1886.

Matr.-Nr. 7a m. fl. af Ullemarke. Hartkorn 5 Tdr. 2 Fdkr. 1 Alb. Ejendoms-skyld 33,000 Kr. (efter ny Vurdering 50,000 Kr.). Brandassurance for Bygningerne 12,900 Kr. Areal 40 Tdr. Ld., deraf Ager 32½, Eng 7, Have og Gaardsplads ½. Agermarken drives i en 7 Marksdrift: Havre, benyttet Brak, Vintersæd, Byg, Roer, Blandsæd og Græs. Jordens Bonitet er lermuldet. Der holdes 9 Køer, 8 Stkr. Ungkvæg og Kalve af rød dansk Race og 4 Heste. Sidste Aar solgtes c. 30 Fedesvin.

Rødbygaard ligger mellem Ullemarke og Udby. Nuv. Ejer overtog den efter sin Fader, Mads Hansen Spohr, som havde arvet den. — Hovedb. er grundmuret, og Avlsb. staa i Bindingsværk, alle med Straatage. Vindmølle er opstillet. Jorderne ligger samlede ved Gaarden.

H. P. Petersens Gaard i Spejlsby, Keldby Sogn. Postforb.: Stege, hvortil c. 3½ Km. Tlf. 536 v over Stege Central. Ejer: *Hans P. Petersen*, som overtog Gaarden i 1902, er født paa Ejendommen 9. Oktbr. 1867 og gift med *Mathilde Winther*, født i Keldby Sogn 16. Febr. 1880.

Matr.-Nr. 4b m. fl. af Spejlsby. Hartkorn 5 Tdr. 2 Skpr. 2½ Alb. Ejendoms-skyld 35,000 Kr. (efter ny Vurdering 45,000 Kr.). Brandassurance for Bygningerne 17,800 Kr. Areal 35 Tdr. Ld., deraf Ager 34, Have og Gaardsplads 1. Agermarken drives i en 6 Marksdrift: Vintersæd, Roer, Byg, Rødkløver m. m., Havre og Blandsæd, Græs og Halvbrak. Jordens Bonitet er lermuldet. Der holdes 14 Køer, 7 Stkr. Ungkvæg og Kalve og 1 Tyr af rød dansk Race, 3 Heste og 3 Faar. Sidste Aar solgtes c. 30 Fedesvin.

Gaarden, der ligger ved Vejen til Udby V. for Spejlsby, blev 1865 frikøbt fra Nordfeld af nuv. Ejers Fader, Hans Petersen. — Bygningerne staa dels i Bindingsværk og dels i Grundmur.

Skovsrygaard, Elmelunde Sogn. Postforb.: Stege, hvortil c. 7 Km. Tlf. 515x Stege Central. Ejer: *Jens Hansen*, som overtog Gaarden i 1884, er født paa Ejendommen 30. Maj 1848 og gift med *Bodil Jensen*, født i Tostrup 28. Marts 1852.

Matr.-Nr. 7a m. fl. af Raabylille. Hartkorn 5 Tdr. 5 Skpr. 1 Fdkr. 1½ Alb. Ejendomsskyld 29,500 Kr. (efter ny Vurdering 44,000 Kr.). Brandassurance for Bygningerne 16,900 Kr. Areal 43 Tdr. Ld., deraf Ager 38, Eng og Mose 4, Have



Skovsrygaard.

og Gaardsplads 1. Agermarken drives i en 8 Marksdrift: benyttet Brak, Vintersæd, Sukkerroer, Byg, Ærter, Havre, Græs og Havre. Jordens Bonitet er sandmuldet. Der holdes 13 Køer, 7 Stkr. Ungkvæg og Kalve og 1 Tyr af rød dansk Race, 4 Heste, 2 Plage. Sidste Aar solgtes c. 45 Fedesvin.

Skovsrygaard, der ligger ¾ Km. S. for Raabylille By, har nuv. Ejer faaet efter Faderen, Sognefoged Hans Mortensen, der havde faaet Ejendommen ved sit Ægteskab med Enken efter Jens Hemmingsen. — Hovedb. staa i Bindingsværk og Avlsb. i Grundmur, alle med Straatage; en stor, lukket Hjælm har Paptag. De flade Jorder ligger samlede om Gaarden.

J. P. F. Hansen Kamps Gaard i Raabylille, Elmelunde Sogn. Postforb.: Stege, hvortil c. 7½ Km. Tlf. 515 y over Stege Central. Ejer: *Jens P. Fr. Hansen Kamp*, som overtog Gaarden i 1893, er født paa Ejendommen 11. Oktbr. 1868 og gift med *Margrethe Larsen*, født i Hjertebjerg 15. Novbr. 1871.

Matr.-Nr. 8 af Raabylille. Hartkorn 4 Tdr. 6 Skpr. 3 Fdkr. Ejendomsskyld 28,500 Kr. (efter ny Vurdering 43,600 Kr.). Brandassurance for Bygningerne 13,500 Kr. Areal 39½ Td. Ld., deraf Ager 35, Eng og Mose 3½, Have og Gaards-



J. P. F. Hansen Kamps Gaard.

plads 1. Agermarken drives i en 5 Marksdrift: Halvbrak, Vintersæd og Blandsæd, Vikker m. m., Roer, Blandsæd og Kløver. Jordens Bonitet er Lermuld paa Lerunderlag. Der holdes 14 Køer, 10 Stkr. Ungkvæg og Kalve og 1 Tyr af rød dansk Race, 4 Heste, 2 Plage og 3 Faar. Sidste Aar solgtes c. 30 Fedesvin.

Gaarden, der ligger 1 Km. SØ. for Raabylille By, overtog nuv. Ejer efter Faderen, *Kristoffer Hansen*, som havde faaet den efter sin Fader, *Hans Peder Pedersen*. — Hovedb. staar i Grundmur og Avlsb. i Bindingsværk, alle tækkede med Straa. Jorderne er samlede om Gaarden.

Enkefru O. Petersens Gaard i Raabylille, Elmelunde Sogn. Postforb.: Stege, hvortil c. 8 Km. Ejerinde: Enkefru *Oline Petersen*, f. *Hansen*, som overtog Gaarden i 1914, er født paa Ejendommen 24. Oktbr. 1867 og var gift med *Hans P. Petersen*.

Matr.-Nr. 13 m. fl. af Raabylille. Hartkorn 5 Tdr. 1 Skp. 3 Fdkr. 2 Alb. Ejendomsskyld 29,000 Kr. (efter ny Vurdering 41,500 Kr.). Areal 42 Tdr. Ld., deraf Ager 39, Eng 2, Have og Gaardsplads 1. Agermarken drives i en 6 Marks-



Enkefru O. Petersens Gaard.

drift: Vintersæd, Roer, Byg, Rødkløver, Havre, Græs og Halvbrak. Jordens Bonitet er af blandet Beskaffenhed. Der holdes 15 Køer, 5 Stkr. Ungkvæg og Kalve og 1 Tyr af rød dansk Race, 4 Heste og 1 Plag. Sidste Aar solgtes 27 Fedesvin.

Gaarden, der ligger c. 1½ Km. SØ. for Raabylille By, havde *Hans P. Petersen* faaet efter Svigermoderen, *Hans Christoffersens Enke*, hvis afdøde Mand havde faaet den efter sin Fader, *Christoffer Hansen*. — Bygningerne staar dels i Bindingsværk og dels i Grundmur med Straatage.

J. Larsens Gaard i Hjertebjerg, Elmelunde Sogn. Postforb.: Stege, hvortil c. 8 Km. Ejer: *Jacob Larsen*, som overtog Gaarden i 1912, er født paa Ejendommen 5. Jan. 1888 og gift med *Karen Hansen*, født i Raabylille 3. Maj 1888.

Matr.-Nr. 5 m. fl. af Hjertebjerg. Hartkorn 5 Tdr. 6 Skpr. 2 Fdkr. 1½ Alb. Ejendomsskyld 32,000 Kr. (efter ny Vurdering 50,000 Kr.). Brandassurance for Bygningerne 17,900 Kr. Areal 43 Tdr. Ld., deraf Ager 42, Have og Gaardsplads 1.

Agermarken drives i fri Drift med Frøavl af Hundegræs, Turnips m. v. Jordens Bonitet er lermuldet. Der holdes 10 Køer, 15 Stkr. Ungkvæg og Kalve og 1 Tyr af rød dansk Race, 5 Heste og 1 Plag. Sidste Aar solgtes c. 90 Fedesvin.

Gaarden blev frikøbt af nuv. Ejers Fader, Hans Larsen. — Bygningerne staar i Bindingsværk med Straatage undtagen en grundmuret Staldlænge med Bliktag. Petroleumsmotor er installeret.

Baunebjerggaard, Elmelunde Sogn. Postforb.: Stege, hvortil c. 8½ Km. Tlf. 538 y over Stege Central. Ejer: *Rasmus Jensen Bille*, som overtog Garden i 1911, er født paa Ejendommen 12. Aug. 1886 og gift med *Marie Larsen*, født i Ullemarke 14. Jan. 1885.

Matr.-Nr. 9 af Hjertebjerg. Hartkorn 6 Tdr. 3 Fdkr. 2¼ Alb. Ejendomsskyld 32,000 Kr. (efter ny Vurdering 50,500 Kr.). Brandassurance for Bygningerne



Baunebjerggaard.

18,000 Kr. Areal 49 Tdr. Ld., deraf Ager 48, Have og Gaardsplads 1. Agermarken drives i fri Drift med stor Frøavl. Jordens Bonitet er lermuldet. Der holdes 18 Køer, 12 Stkr. Ungkvæg og Kalve og 1 Tyr af rød dansk Race, 5 Heste, 1 Plag og 3 Faar. Sidste Aar solgtes c. 40 Fedesvin.

Baunebjerggaard har nuv. Ejer faaet efter sin Moder, Niels Jensen Billes Enke, hvis afdøde Mand havde frikøbt Gaarden fra Nordfeld; hans Fader, Jens Hansen Bille, var Fæster paa Gaarden. — Størstedelen af Bygningerne staar i Bindingsværk med Straatage. Petroleumsmotor er installeret. De stærkt kuperede Jorder ligger samlede om Gaarden.

Granliden, Elmelunde Sogn. Postforb.: Stege, hvortil c. 8½ Km. Tlf. 418 y over Stege Central. Ejer: *Jørgen Jørgensen*, som overtog Gaarden i 1881, er født paa Ejendommen 4. Oktbr. 1854.

Matr.-Nr. 8a af Elmelunde. Hartkorn 6 Tdr. 4 Skpr. 1 Fdkr. 2 Alb. Ejendomsskyld 34,000 Kr. (efter ny Vurdering 49,000 Kr.). Brandassurance for Bygningerne 15,000 Kr. Areal 50 Tdr. Ld., deraf Ager 48, Eng og Mose 1, Have og Gaards-



Granliden.

plads 1. Agermarken drives i en 8 Marksdrift: Halvbrak, Vintersæd, Sukkerroer, Byg, Græs, Havre, Ærter og Roer, Byg og ½aars Græs. Jordens Bonitet er lermuldet. Der holdes 14 Køer, 10 Stkr. Ungkvæg og Kalve og 1 Tyr af rød dansk Race, 5 Heste, 2 Plage og 2 Faar. Sidste Aar solgtes c. 50 Fedesvin.

Granliden ligger ¾ Km. N. for Elmelunde. Nuv. Ejer fik den efter Faderen, Jørgen Larsen, som frikøbte den fra Nordfeld. — Bygningerne staar i Bindingsværk med Straatage. en aaben Stakhjælm har Cementstenstag. Jorderne ligger samlede om Gaarden.

N. K. Andersens Gaard i Elmelunde, Elmelunde Sogn. Postforb.: Stege, hvortil c. 9 Km. Tlf. 418 x over Stege Central. Ejer: *Niels Kristoffer Andersen*, som overtog Gaarden i 1911, er født i Damsholte Sogn 3. Maj 1878 og gift med *Martha Jensen*, født i Svensmark 12. Septbr. 1884.

Matr.-Nr. 6a af Elmelunde. Hartkorn 6 Tdr. 5 Skpr. 2 Fdkr. 2¼ Alb. Ejendomsskyld 34,000 Kr. (efter ny Vurdering 49,000 Kr.). Brandassurance for Bygningerne 20,000 Kr. Areal 49 Tdr. Ld., deraf Ager 46, Mose 2, Have og Gaardsplads 1. Agermarken drives i en 10 Marksdrift: Hvede, Sukkerroer, Byg, Græs, Havre, Roer, Byg, Græs, Blandsæd og Brak. Jordens Bonitet er lermuldet. Der holdes 15 Køer, 12 Stkr. Ungkvæg og Kalve og 1 Tyr af rød dansk Race, 4 Heste, 3 Plage og Føl samt 4 Faar. Sidste Aar solgtes c. 55 Fedesvin.

Gaarden, der ligger 1 Km. NØ. for Elmelunde By, har nuv. Ejer købt af Arvingerne efter Ole Andersen. — Bygningerne er af Bindingsværk med Straatage undtagen en grundmuret Svinestald med Stentag.

Søgaard, Elmelunde Sogn. Postforb.: Stege, hvortil c. 6 Km. Tlf. 511u over Stege Central. Ejer: *Lars P. Frederiksen*, som overtog Gaarden i 1889, er født i Mandemarke 11. Juli 1862.

Matr.-Nr. 1 af Østermark. Hartkorn 7 Tdr. ½ Alb. Ejendomsskyld 33,000 Kr. (efter ny Vurdering 48,000 Kr.). Brandassurance for Bygningerne 24,000 Kr. Areal 47 Tdr. Ld., deraf Ager 42, Eng 4, Veje, Have og Gaardsplads 1. Agermar-



Søgaard.

ken drives i en 6 Marksdrift: benyttet Brak, Vintersæd, Sukkerroer, Byg, Havre og Græs. Jordens Bonitet er væsentlig Lerjord. Der holdes 15 Køer, 6 Stkr. Ungkvæg og Kalve og 1 Tyr af rød dansk Race, 4 Heste og c. 3 Plage og Føl. Sidste Aar solgtes c. 35 Fedesvin.

Søgaard, der ligger ved Vejen til Keldby c. 1 Km. SV. for Østermark, har nuv. Ejer købt ved Auktion efter Chr. Frederiksen. — Bygningerne staar i Grundmur med Tegltag paa Hovedb. og Stratage paa Avlsb. Gaarden ligger omtrent midt i Marken.

Skovgaard, Elmelunde Sogn. Postforb.: Stege, hvortil c. 7 Km. Tlf. 511 v over Stege Central. Ejer: *Niels Johs. Rasmussen Nøhr*, som overtog Gaarden i



Skovgaard.

1905, er født paa Ejendommen 1. Juni 1859 og gift med *Kathrine Jensen*, født i Stege Landsogn 15. Septbr. 1870.

Matr.-Nr. 2 af Østermark. Hartkorn 5 Tdr. 4 Skpr. 3 Fdkr. $\frac{1}{4}$ Alb. Ejendomsskyld 28,000 Kr. (efter ny Vurdering 39,000 Kr.). Brandassurance for Bygningerne 18,000 Kr. Areal 36 Tdr. Ld., deraf Ager 35, Have og Gaardsplads 1. Agermarken drives i en 6 Marksdrift: Vintersæd, Roer, Byg, Græs, Havre, Halvbrak og Staldfoder. Jordens Bonitet er Iermuldet. Der holdes 12 Køer, 7 Stkr. Ungkvæg og Kalve og 1 Tyr af rød dansk Race, 3 Heste og 1 Plag. Sidste Aar solgtes c. 30 Fedesvin.

Skovgaard ligger c. $\frac{1}{2}$ Km. V. for Østermark og blev 1854 frikøbt fra Nordfeld af Niels Larsen, der overdrog Gaarden til sin Svigersøn, Rasmus Nielsen Nøhr, nuv. Ejers Fader. — Hovedb. staar i Grundmur og Avlsb. i Bindingsværk, alle med Straatage. De flade Jorder ligger samlede om Gaarden.

Vangsbo, Elmelunde Sogn. Postforb.: Stege, hvortil c. $7\frac{1}{2}$ Km. Tlf. 523 x over Stege Central. Ejer: *Rasmus Rasmussen*, som overtog Gaarden i 1910, er født i Østermark 27. Marts 1884 og gift med *Anna Madsen*, født i Sprove 14. Aug. 1884.

Matr.-Nr. 8 af Østermark. Hartkorn 5 Tdr. 1 Fdkr. 1 Alb. Ejendomsskyld 23,000 Kr. (efter ny Vurdering 42,000 Kr.). Brandassurance for Bygningerne



Vangsbo.

19,000 Kr. Areal 34 Tdr. Ld., deraf Ager 33, Veje, Have og Gaardsplads 1. Agermarken drives i en fri 6 Marksdrift. Jordens Bonitet er delvis Iermuldet. Der holdes 12 Køer, 8 Stkr. Ungkvæg og Kalve af rød dansk Race, 4 Heste og 3 Faar. Sidste Aar solgtes c. 40 Fedesvin.

Vangsbo købte nuv. Ejer af Enkegrevinde Danneskjold Samsøe; hans Bedstefader havde haft Gaarden i Fæste fra 1836. — Bygningerne, der ligger inde i Byen, staar i Grundmur med Tegltage; en stor Trælade har Asfalttag. Petroleumsmotor er installeret.

Hjortsøgaard, Elmelunde Sogn. Postforb.: Stege, hvortil c. $7\frac{1}{2}$ Km. Tlf. 523 v over Stege Central. Ejer: *Anders Hansen*, som overtog Gaarden i 1891, er født i Spejlsby 28. Aug. 1860 og gift med *Johanne Margrethe Nielsen*, født i Keldby Sogn.

Matr.-Nr. 9 af Østermark. Hartkorn 5 Tdr. 1 Skp. 1 Fdkr. 1 Alb. Ejendomsskyld 30,000 Kr. (efter ny Vurdering 39,000 Kr.). Brandassurance for Bygningerne 20,000 Kr. Areal 33 Tdr. Ld., deraf Ager $30\frac{1}{2}$, Mose $1\frac{1}{2}$, Have og Gaardsplads 1. Agermarken drives i en 7 Marksdrift: Halvbrak, Vintersæd, Byg, Roer, Blandsæd, Græs, Havre og $\frac{1}{2}$ aars Græs. Jordens Bonitet er Iermuldet. Der holdes 10 Køer, 8 Stkr. Ungkvæg og Kalve og 1 Tyr af rød dansk Race, 4 Heste og 1 Plag. Sidste Aar solgtes c. 20 Fedesvin.

Hjortsøgaard har nuv. Ejer faaet efter Svigerfaderen, Hans Nielsen. — Bygningerne staar for Størstedelen i Bindingsværk med Straatage, dog er ø. Længe og Svinstalden grundmurede.

Maglegaard, Elmelunde Sogn. Postforb.: Stege, hvortil c. 7 Km. Ejer: *Niels Kr. Andersen Nøhr*, som overtog Gaarden i 1913, er født paa Ejendommen 23. Novbr. 1875 og gift med *Christine Madsen*, født i Sprove 2. Juli 1882.

Matr.-Nr. 11g og 2a af Østermark og Torpe. Hartkorn 5 Tdr. 2 Skpr. 1 Fdkr. 1 Alb. Ejendomsskyld 28,000 Kr. (efter ny Vurdering 42,000 Kr.). Brandassurance for Bygningerne 14,000 Kr. Areal 39 Tdr. Ld., deraf Ager 37, Eng og Mose 1, Have og Gaardsplads 1. Agermarken drives i fri Drift. Jordens Bonitet er stærk

Lermuld. Der fødes 10 Køer, 8 Stkr. Ungkvæg og Kalve og 1 Tyr af rød dansk Race og 4 Heste. Sidste Aar solgtes c. 30 Fedesvin.



Maglegaard.

Maglegaard ligger ved Korsvejen lige N. for Østermark. Nuv. Ejer købte de 30 Tdr. Ld. af Rasmus Jensen i Torpe, Resten fra sin Fødegaard, og opførte de moderne indrettede Bygninger, der staar i Grundmur med Tage af Tegl og Pukkelpilader. Jordene er bakkede med bl. a. en meget høj Bakke, »Maglebjerg«.

Baunhøjgaard, Borre Sogn. Postforb.: Borre. Gaarden ligger c. 10½ Km. fra Stege. Ejer: *Rasmus Mortensen*, som overtog Gaarden i 1876, er født i Damsholdte Sogn 8. Juni 1847 og gift med *Anna Hansen*, født i Damsholte Sogn 3. Aug. 1851.

Matr.-Nr. 17 af Nr. Vestud. Hartkorn 5 Tdr. 2 Skpr. 2¼ Alb. Ejendomsskyld 29,500 Kr. (efter ny Vurdering 43,000 Kr.). Brandassurance for Bygningerne 15,000 Kr. Areal 48 Tdr. Ld., deraf Ager 36, Eng 11, Have og Gaardsplads 1. Agermarken drives i en 7 Marksdrift: Brak, Vintersæd, Byg, Roer, Blandsæd og 2aars Græs. Jordens Bonitet er af blandet Beskaffenhed. Der holdes 12 Køer, 10 Stkr. Ungkvæg og Kalve og 1 Tyr af rød dansk Race, 4 Heste og 1 Plag. Sidste Aar solgtes c. 30 Fedesvin.

Baunhøjgaard har nuv. Ejer frikøbt fra Nordfeld; hans Formand var Fæsteren Jens Larsen. — Bygningerne staar væsentlig i Bindingsværk med Straatage.

Kildegård, Borre Sogn. Postforb.: Borre. Tlf. 10 over Borre Central. Gaarden ligger c. 11 Km. fra Stege. Ejer: *Hans Jensen*, som overtog Gaarden i 1915, er født i Keldby 6. Jan. 1880.

Matr.-Nr. 16 m. fl. af Nr. Vestud. Hartkorn 5 Tdr. 2 Skpr. 1 Fdkr. 1 Alb. Ejendomsskyld 36,000 Kr. (efter ny Vurdering 57,000 Kr.). Brandassurance for



Kildegård.

Bygningerne c. 18,000 Kr. Areal 48 Tdr. Ld., deraf Ager 37, Eng 10, Have og Gaardsplads 1. Agermarken drives i en fri Drift. Jordens Bonitet er Lermuld paa Lerunderlag. Der holdes 13 Køer, 12 Stkr. Ungkvæg og Kalve og 1 Tyr af rød dansk Race, 4 Heste og 2 Plage. Sidste Aar solgtes c. 30 Fedesvin.

Ejeren driver tillige **Borre Præstegaards** Jorder (se Side 1335), som

er bortforpagtet til hans Moder, Enkefru *Andrea Marie Jensen*, der er Ejer af den Præstegaarden tilhørende Avlsgaard.

Kildegaard, der ligger paa v. Side af Vejen til Nordfeld Hovmark c. $\frac{1}{2}$ Km. N. for Amtsvejen, har nuv. Ejer købt af Rasmus Hansen, som havde købt af *Jørgen Hansen*, der frikøbte den fra Nordfeld 1882; dennes Svigerfader, Mads Larsen, var Fæster paa Gaarden. — Bygningerne staar i Grundmur med Tage af Tegl og Straa. Benzinmotor er installeret. Jorderne er bølgeformede og ligger samlede ved Gaarden. I Nærheden af Gaarden ligger en stadig rindende Kilde »Borre Bykilde«.

Dalsgaard, Borre Sogn. Postforb.: Borre. Gaarden ligger c. 11 Km. fra Stege. Ejer: *Rasmus Hansen*, som overtog Gaarden i 1900, er født paa Ejenommen 7. Febr. 1863.

Matr.-Nr. 18 af Nr. Vestud. Hartkorn 5 Tdr. 1 Skp. $\frac{1}{4}$ Alb. Ejendomsskyld 29,500 Kr. (efter ny Vurdering 46,000 Kr.). Brandassurance for Bygningerne 28,000 Kr. Areal 42 Tdr. Ld., deraf Ager 34, Eng 7, Have og Gaardsplads 1.



Dalsgaard.

Agermarken drives i en 8 Marksdrift: Halvbrak, Vintersæd, Sukkerroer, Blandsæd, Græs, Havre, Roer og Staldfoder, Byg og $\frac{1}{2}$ aars Græs. Jordens Bonitet er stærk Lerjord. Der holdes 12 Køer, 8 Stkr. Ungkvæg og Kalve og 1 Tyr af rød dansk Race, 4 Heste og 2 Plage. Sidste Aar solgtes c. 30 Fedesvin.

Dalsgaard har nuv. Ejer købt af Stedfaderen, Hans Peter Frandsen, som havde faaet den efter Faderen, Hans P. Madsen. — Størstedelen af Bygningerne staar i Grundmur med Straatage; s. Længe er støbt. Vindmotor besørger Oppumpning af Vand. Jorderne er bakkede med Gaarden midt i Marken.

Elleskovgaard, Borre Sogn. Postforb.: Borre. Tlf. 73 over Borre Central. Gaarden ligger c. 11 $\frac{1}{2}$ Km. fra Stege. Ejer: *Laur. Jensen*, som overtog Gaarden i 1916, er født i Nr. Vestud 19. Jan. 1880 og gift med *Anna Nielsen*, født paa Ejenommen 2. Aug. 1881.



Elleskovgaard.

Matr.-Nr. 20a af Nr. Vestud. Hartkorn 5 Tdr. 2 Fdkr. $\frac{1}{4}$ Alb. Ejendomsskyld 34,000 Kr. (efter ny Vurdering 47,000 Kr.). Brandassurance for Bygningerne 20,000 Kr. Areal 45 Tdr. Ld., deraf Ager 34, Eng 10, Have og Gaardsplads 1. Agermarken drives i en 6 Marksdrift: Halvbrak, Vintersæd, Byg, Roer og Ærter, Havre og $\frac{1}{2}$ aars Græs. Jordens Bonitet er stærk Lerjord. Der holdes 12 Køer, 10 Stkr. Ungkvæg og Kalve og 1 Tyr af rød dansk Race, 4 Heste, 1 Plag og 2 Faar. Sidste Aar solgtes c. 30 Fedesvin.

Elleskovgaard har nuv. Ejer faaet efter Svigerfaderen, Jens P. Nielsen, som havde frikøbt den fra Nordfeld; før den Tid havde Niels Larsen den i Fæste. — Bygningerne staa i Grundmur med Straatage. Benzinmotor er installeret. — Jorderne er bølgeformede med Gaarden midt i Marken.

H. J. Nielsens Gaard i Nr. Vestud, Borre Sogn. Postforb.: Borre. Gaarden ligger c. 12 Km. fra Stege. Ejer: *Hans Jørgen Nielsen*, som overtog Gaarden i 1917, er født paa Ejendommen 8. Novbr. 1869.

Matr.-Nr. 22a af Nr. Vestud. Hartkorn 5 Tdr. 3 Skpr. 1 Fdkr. Ejendomsskyld 31,000 Kr. (efter ny Vurdering 52,000 Kr.). Brandassurance for Bygningerne 20,000 Kr. Areal 48 Tdr. Ld., deraf Ager 37, Eng 10, Have og Gaardsplads 1. Agermarken drives i en 8 Marksdrift: benyttet Brak, Vintersæd, Sukkerroer, Byg, Roer og Vikkehavre, Blandkorn, Græs og Havre. Jordens Bonitet er lermuldet. Der holdes 14 Køer, 10 Stkr. Ungkvæg og Kalve og 1 Tyr af rød dansk Race, 4 Heste og 1 Plag. Sidste Aar solgtes c. 40 Fedesvin.

Nuv. Ejer har faaet Gaarden efter Faderen, Jørgen Nielsen, som havde den efter sin Fader, Niels Hansen. — Bygningerne staa dels i Grundmur og dels i Bindingsværk. Petroleumsmotor er installeret. Jorderne ligger samlede.

Hesselholt, Borre Sogn. Postforb.: Borre. Tlf. 418 u over Borre Central. Gaarden ligger c. 12 Km. fra Stege. Ejer: *Rasmus P. Larsen*, som overtog Gaarden i 1905, er født paa Ejendommen 26. Novbr. 1874 og gift med *Martha Hansen*, født i Sønderby.

Matr.-Nr. 23a af Nr. Vestud. Hartkorn 5 Tdr. 1 Fdkr. $\frac{1}{4}$ Alb. Ejendomsskyld 30,000 Kr. (efter ny Vurdering 44,000 Kr.). Brandassurance for Bygningerne 27,000 Kr. Areal 42 Tdr. Ld., deraf Ager 35, Eng 6, Have og Gaardsplads 1.



Hesselholt.

Agermarken drives i en 9 Marksdrift: Halvbrak, Vintersæd, Roer, Byg, Græs, Havre, Roefrø, Byg og $1\frac{1}{2}$ aars Græs. Jordens Bonitet er af noget blandet Beskaffenhed. Der holdes 16 Køer, 14 Stkr. Ungkvæg og Kalve og 1 Tyr af rød dansk Race, 4 Heste, 1 Plag og 1 Faar. Sidste Aar solgtes c. 60 Fedesvin.

Hesselholt overtog nuv. Ejer efter sin Moder, Jens Larsens Enke, hvis afdøde Mand havde frikøbt den fra Nordfeld; hans Fader, Lars Jensen, var Fæster paa Gaarden. — Hovedb. og v. Længe staa i Bindingsværk, n. Længe er grundmuret. Gaarden ligger midt i Marken.

Bakkely, Borre Sogn. Postforb.: Borre. Gaarden ligger c. $10\frac{1}{2}$ Km. fra Stege. Ejer: *Jørgen Diderichsen*, som overtog Gaarden i 1907, er født i Magleby 9. Febr. 1878 og gift med *Signe Pedersen*, født paa Ejendommen 19. Marts 1876.

Matr.-Nr. 7m. fl. af Sdr. Vestud Hartkorn 4 Tdr. 3 Skpr. 3 Fdkr. $2\frac{1}{2}$ Alb. Ejendomsskyld 29,000 Kr. (efter ny Vurdering 40,000 Kr.). Brandassurance for Bygningerne 24,000 Kr. Areal 33 Tdr. Ld., deraf Ager 29, Eng 3, Have og Gaardsplads 1. Agermarken drives i en 8 Marksdrift: Halvbrak, Vintersæd, Byg, Vikker og Foderroer, Sukkerroer, Blandsæd, Græs, Havre og Græs. Jordens Bonitet er god Lermuld. Der holdes 12 Køer, 6 Stkr. Ungkvæg og Kalve og 1 Tyr af rød dansk Race, 4 Heste. Sidste Aar solgtes c. 30 Fedesvin.

Bakkely fik nuv. Ejer efter Svigermoderen, Sognefoged Jens Pedersens Enke. — Bygningerne staa dels i Bindingsværk, dels i Grundmur og dels i Træ. Der er installeret elektrisk Lys og Kraft.

H. P. Christoffersens Gaard i Sdr. Vestud, Borre Sogn. Postforb.: Borre. Tlf. 60 over Borre Central. Gaarden ligger c. 10½ Km. fra Stege. Ejer: *H. P. Christoffersen*, som overtog Gaarden 1. April 1915, er født paa Ejendommen og gift med *Marie Fausing*, født i Gammel Sogn ved Grenaa. Gaarden bestyres af Svogeren, *P. M. Fausing*.



H. P. Christoffersens Gaard.

Matr.-Nr. 6 m. fl. af Sdr. Vestud. Hartkorn 6 Tdr. 1 Skp. 3 Fdkr. 2½ Alb. Ejendomsskyld 33,000 Kr. (efter ny Vurdering c. 50,000 Kr.). Areal 48 Tdr. Ld., deraf Ager 44, Eng 3, Have og Gaardsplads 1. Agermarken drives dels i fri Drift og dels i en 5 Marksdrift. Jordens Bonitet er lermuldet. Der holdes 16 Køer, 14 Stkr. Ungkvæg og Kalve og 1 Tyr af rød dansk Race, 4 Heste og 2 Plage. Sidste Aar solgtes c. 50 Fedesvin.

Gaarden, der ligger inde i Byen, har nuv. Ejer faaet efter Faderen, Anders Christoffersen, som havde frikøbt den fra Nordfeld. — Bygningerne staar dels i Grundmur og dels i Bindingsværk.

J. Breitensteins Gaard i Sdr. Vestud, Borre Sogn. Postforb.: Borre. Tlf. 70 over Borre Central. Gaarden ligger c. 9½ Km. fra Stege. Ejer: *Johs. Breitenstein*, som overtog Gaarden i 1907, er født i Raabymagle 25. Oktbr. 1880 og gift med *Johanne Jensen*, født paa Ejendommen 12. Novbr. 1880.

Matr.-Nr. 10a af Sdr. Vestud. Hartkorn 4 Tdr. 4 Skpr. 1 Fdkr. ½ Alb. Ejendomsskyld 29,000 Kr. (efter ny Vurdering 43,000 Kr.). Brandassurance for Bygningerne 24,000 Kr. Areal 34 Tdr. Ld., deraf Ager 33, Have og Gaardsplads 1. Agermarken drives i en 6 Marksdrift: Vintersæd, Sukkerroer, Byg, Græs, Havre og benyttet Brak. Jordens Bonitet er lermuldet. Der holdes 12 Køer, 8 Stkr. Ungkvæg og Kalve og 1 Tyr af rød dansk Race og 3 Heste. Sidste Aar solgtes c. 25 Fedesvin.

Den nuv. Ejer fik Gaarden efter Svigerfaderen, Peder Jensen, som havde frikøbt den fra Nordfeld, medens hans Fader, Jens Hansen, var Fæster. — Bygningerne staar dels i Grundmur og dels i Bindingsværk.

Borre Præstegaard, Borre Sogn. Postforb.: Borre. Gaarden ligger c. 11 Km. fra Stege. Nuv. Beneficiarius: Pastor *Knud M. Hørlyck* overtog Embedet i 1912. Gaarden er bortforpagtet til Enkefru *Andrea Marie Jensen*, f. *Hansen*, som er født i Særslev ved Horsens 5. Oktbr. 1855 og var gift med *Mads Jensen*, født i Tostrup 2. Maj 1849, død 5. Juni 1916. Gaarden drives af Sønnen, *Hans Jensen*, der tillige er Ejer af *Kildegaard* i Nr. Vestud (Nørreby) (se foran).

Matr.-Nr. 1a m. fl. af Borre. Hartkorn 5 Tdr. 4 Skpr. ¾ Alb. Ejendomsskyld 32,000 Kr. Areal 45 Tdr. Ld., deraf Ager 34, Eng 10, Have og Gaardsplads 1. Agermarken drives væsentlig med Sukkerroer og Frøavl. Jordens Bonitet er Lermuld. Der holdes c. 20 Kreaturer af rød dansk Race og 4 Heste. Sidste Aar solgtes c. 30 Fedesvin.

Selve Præstegaarden er opført i Bindingsværk og benyttes kun til Præstebolig. Forpagteren ejer selv en Avisgaard, der hører til Præstegaardsjorden og ligger ½ Km. N.

for Amtsvejen paa ø. Side af Vejen til Nordfeld Hovmark. Disse Bygninger staar dels i Grundmur og dels i Bindingsværk med Straatage; en aaben Stakhjælm bærer Paptag.



Borre Præstegaards Forpagtergaard.

— Forpagter Mads Jensen havde overtaget Forpagtningen 1. April 1896 af den daværende Beneficiarius Pastor Ølgaard.

Bøgely, Borre Sogn. Postforb.: Borre. Gaarden ligger c. 12 Km. fra Stege. Ejer: *Laur. Hemmingsen*, som overtog Gaarden 1. April 1917, er født i Borre Sogn 26. Novbr. 1885 og gift med *Kathrine Christoffersen*, født i Borre Sogn 25. Maj 1889.

Matr.-Nr. 1 m. fl. af Aalebæk. Hartkorn 5 Tdr. 2 Fdkr. $\frac{1}{2}$ Alb. Ejendomsskyld 29,000 Kr. (efter ny Vurdering 46,000 Kr.). Brandassurance for Bygningerne 23,000 Kr. Areal 40 Tdr. Ld., deraf Ager 29, Eng 10, Have og Gaardsplads 1.



Bøgely.

Agermarken drives i en 8 Marksdrift: benyttet Brak, Vintersæd, Sukkerroer, Byg, 2aars Græs, Havre og Grøntfoder. Jordens Bonitet er Lermuld. Der holdes 10 Køer, 10 Stkr. Ungkvæg og Kalve og 1 Tyr af rød dansk Race, 3 Heste, 2 Plage og 1 Faar. Sidste Aar solgtes c. 35 Fedesvin.

Bøgely har nuv. Ejer købt af Johs. Winther, som havde købt af Lars P. Larsen; denne havde overtaget Ejendommen efter sin Fader, Lars Larsen, der havde frikøbt den fra Nordfeld. — Bygningerne staar i Grundmur med Straatage undtagen ø. Længe, der staar i Bindingsværk. Elektrisk Lys og Kraft er indlagt.

Holmgaard, Borre Sogn. Postforb.: Borre. Tlf. 67 over Borre Central. Gaarden ligger c. 12 Km. fra Stege. Ejer: *Lauritz Otto Hansen*, som overtog Gaarden i 1894, er født i Ny Borre 4. Novbr. 1867 og gift med *Malene Hansen*, født paa Ejendommen 21. Juli 1868.

Matr.-Nr. 3a m. fl. af Aalebæk. Hartkorn 5 Tdr. 1 Skp. 2 Fdkr. $1\frac{1}{4}$ Alb. Ejendomsskyld 30,000 Kr. (efter ny Vurdering 48,000 Kr.). Brandassurance for Bygningerne 18,000 Kr. Areal 42 Tdr. Ld., deraf Ager 35, Eng 6, Have og Gaardsplads 1. Agermarken drives i en 7 Marksdrift: Brak, Vintersæd, Sukkerroer, Havre, Vikkehavre, Blandsæd og Græs. Jordens Bonitet er Lermuld. Der holdes 12 Køer, 8 Stkr. Ungkvæg og Kalve af rød dansk Race, 3 Heste og 2 Plage. Sidste Aar solgtes 14 Fedesvin.

Holmgaard har nuv. Ejer faaet efter Svigerfaderen, Henrik Hansen, som frikøbte den fra Nordfeld og var fulgt efter sin Fader, Hans Henriksen, der var Fæster. — Bygningerne er grundmurede. Der er indlagt elektrisk Lys og Kraft.

Byagergaard, Borre Sogn. Postforb.: Borre. Tlf. 78 over Borre Central. Gaarden ligger c. 12 Km. fra Stege. Ejerinde: Enkefru *Anna Hansen*, f. *Hansen*, som overtog Gaarden i 1915, er født i Elmelunde 4. Febr. 1874 og var gift med *Niels Hansen*.

Matr.-Nr. 2a m. fl. af Aalebæk. Hartkorn 5 Tdr. 1 Skpr. 1 Fdkr. 1½ Alb. Ejendomsskyld 30,000 Kr. (efter ny Vurdering 48,000 Kr.). Areal 39½ Td. Ld.,



Byagergaard.

deraf Ager 33½, Eng 5, Have og Gaardsplads 1. Agermarken drives i en 6 Marksdrift: Halvbrak, Vintersæd, Sukkerroer, Byg, Havre og 1½aars Græs. Jordens Bonitet er Lermuld. Der holdes 10 Køer, 10 Stkr. Ungkvæg og Kalve af rød dansk Race, 3 Heste, 1 Plag og 1 Faar. Sidste Aar solgtes c. 30 Fedesvin.

Byagergaard, der ligger nordøstlig i Aalebæk By, blev frikøbt fra Nordfeld af Niels Hansen, hvis Svigerfader, Hans Andersen, var Fæster paa den. — Bygningerne staar dels i Grundmur og dels i Bindingsværk. Der er indlagt elektrisk Lys og Kraft.

Møllebækgaard, Borre Sogn. Postforb.: Borre. Gaarden ligger c. 12 Km. fra Stege. Ejer: *Jørgen Jensen*, som overtog Gaarden i 1891, er født i Raaby 20. Jan. 1862 og gift med *Maren Hansen*, født i Ny Borre 28. Oktbr. 1872.

Matr.-Nr. 4 m. fl. af Aalebæk. Hartkorn 4 Tdr. 7 Skpr. 2 Fdkr. 1 Alb. Ejendomsskyld 29,000 Kr. (efter ny Vurdering 46,000 Kr.). Brandassurance for Bygningerne 22,000 Kr. Areal 34 Tdr. Ld., deraf Ager 31, Eng 2, Have og Gaards-



Møllebækgaard.

plads 1. Agermarken drives i en 8 Marksdrift: Halvbrak, Vintersæd, Sukkerroer, Byg, 2aars Græs, Havre, Vikkehavre m. m. Jordens Bonitet er Lermuld. Der holdes 14 Køer, 7 Stkr. Ungkvæg og Kalve og 1 Tyr af rød dansk Race, 3 Heste, 2 Plage og 1 Faar. Sidste Aar solgtes c. 30 Fedesvin.

Møllebækgaard, der ligger inde i Aalebæk By, har nuv. Ejer faaet efter Svigerfaderen, Hans Pedersen, som frikøbte den fra Nordfeld og var fulgt efter sin Fader. — Bygningerne staar i Grundmur med Straatage undtagen en Længe med Bliktag. Der er indlagt elektrisk Lys og Kraft.

C. J. Petersens Gaard i Aalebæk, Borre Sogn. Postforb.: Borre. Gaarden ligger c. 12 Km. fra Stege. Ejer: Sognefoged *Carl Johan Petersen*, som overtog Gaarden i 1903, er født i Borre Sogn 16. Oktbr. 1876 og gift med *Elise Christoffersen*, født i Ny Borre 20. Aug. 1882.

Matr.-Nr 5a m. fl. af Aalebæk. Hartkorn 5 Tdr. 3 Skpr. 1¼ Alb. Ejendomsskyld 30,000 Kr. (efter ny Vurdering 50,000 Kr.). Brandassurance for Bygningerne 20,000 Kr. Areal 40 Tdr. Ld., deraf Ager 37¼, Mose ¼, Veje, Have og Gaardsplads 2. Agermarken drives i en 8 Marksdrift: Brak, Hvede, Sukkerroer, Byg, Sukkerroer, Byg, Græs og Havre. Jordens Bonitet er Lermuld. Der holdes 12 Køer, 10 Stkr. Ungkvæg og Kalve og 1 Tyr af rød dansk Race, 4 Heste og 2 Plage. Sidste Aar solgtes c. 30 Fedesvin.

Nuv. Ejer har købt Gaarden af Chr. Christoffersen, som havde købt af Peter Rasmussen og denne igen af Christoffer Larsen. — Bygningerne staar overvejende i Grundmur med Straatage. Der er indlagt elektrisk Lys, og en Vindmotor er opstillet. Gaarden har eget Vandværk.

Gravagergaard, Borre Sogn. Postforb.: Borre. Gaarden ligger c. 13½ Km. fra Stege. Ejer: *Rasmus Olsen*, som overtog Gaarden i 1899, er født paa Ejendommen 27. April 1859 og gift med *Marie Hansen*, født i Borre 12. Febr. 1871.

Matr.-Nr. 9a af Aalebæk. Hartkorn 5 Tdr. 2 Skpr. 1½ Alb. Ejendomsskyld 28,000 Kr. (efter ny Vurdering 36,000 Kr.). Brandassurance for Bygningerne 17,000 Kr. Areal 34 Tdr. Ld., deraf Ager 33, Eng ½, Have og Gaardsplads ½. Agermarken drives i en 8 Marksdrift: Brak, Vintersæd, Sukkerroer, Byg, Havre, 2aars Græs og Havre. Jordens Bonitet er overvejende lermuldet. Der holdes 12 Køer, 10 Stkr. Ungkvæg og Kalve af rød dansk Race, 4 Heste, 1 Plag og 3 Faar. Sidste Aar solgtes c. 15 Fedesvin.

Gravagergaard har nuv. Ejer købt af Jens Olsen, som havde købt den til ren Ejendom fra Nordfeld; hans Fader, Ole Jensen, var Fæster. — Jorderne er flade med Gaarden midt paa den ø. Side.

A. Hansens Gaard i Aalebæk, Borre Sogn. Postforb.: Borre. Gaarden ligger c. 13 Km. fra Stege. Ejer: *Anders Hansen*, som overtog Gaarden i 1889, er født paa Ejendommen 20. Juni 1853 og gift med *Karen Pedersen*, født i Magleby Sogn 30. Aug. 1864.

Matr.-Nr. 10 af Aalebæk. Hartkorn 4 Tdr. 7 Skpr. 2 Fdkr. 2½ Alb. Ejendomsskyld 28,000 Kr. (efter ny Vurdering 42,000 Kr.). Brandassurance for Bygningerne 8,000 Kr. Areal 39 Tdr. Ld., deraf Ager 35, Eng 3, Have og Gaardsplads 1. Agermarken drives i en 6 Marksdrift: Halvbrak, Hvede, Sukkerroer, Byg, Havre og 1½aars Græs. Jordens Bonitet er væsentlig Lermuld. Der holdes 10 Køer, 8 Stkr. Ungkvæg og Kalve af rød dansk Race og 3 Heste. Sidste Aar solgtes 22 Fedesvin.

Nuv. Ejer har faaet Gaarden efter sin Fader, Hans Jørgensen, som frikøbte den fra Nordfeld; dennes Fader, Jørgen Hansen, var Fæster paa Gaarden. — Bygningerne staar dels i Grundmur og dels i Bindingsværk. Petroleumsmotor er installeret.

P. L. Jensen Oveds Gaard i Raabymagle, Borre Sogn. Postforb.: Borre. Gaarden ligger c. 12 Km. fra Stege. Ejer: *Peter Lauritz Jensen Oved*, som overtog Gaarden i 1909, er født paa Ejendommen 18. April 1873 og gift med *Anna Skov*, født i Nørreby 18. Novbr. 1870.

Matr.-Nr. 1a m. fl. af Raabymagle. Hartkorn 6 Tdr. 3 Skpr. 2 Fdkr. ¾ Alb. Ejendomsskyld 33,000 Kr. (efter ny Vurdering 55,000 Kr.). Brandassurance for Bygningerne 18,000 Kr. Areal 49 Tdr. Ld., deraf Ager 48, Have og Gaardsplads 1. Agermarken drives i en fri 8 Marksdrift. Jordens Bonitet er Lermuld. Der holdes 16 Køer, 7 Stkr. Ungkvæg og Kalve og 1 Tyr af rød dansk Race, 4 Heste, 1 Plag. Sidste Aar solgtes c. 30 Fedesvin.

Gaarden, der ligger c. 2 Km. S. for Byen, har nuv. Ejer overtaget efter Faderen, Anders Jensen, som 1883 frikøbte den fra Klintholm. — Bygningerne staar dels i Grundmur og dels i Bindingsværk. Oliemotor er installeret. Jorderne ligger ved Gaarden.

Asklund, Borre Sogn. Postforb.: Borre. Gaarden ligger c. 11 Km. fra Stege. Ejer: *Fr. Nielsen*, som overtog Gaarden i 1891, er født i Elmelunde Sogn 1. Oktbr. 1867 og var gift med *Karoline Jensen*, født i Raabymagle.

Matr.-Nr. 4a af Raabymagle. Hartkorn 5 Tdr. 6 Skpr. 3 Fdkr. 2 Alb. Ejendomsskyld 34,000 Kr. (efter ny Vurdering 52,000 Kr.). Brandassurance for Bygningerne 24,000 Kr. Areal 43 Tdr. Ld., deraf Ager 41½, Have og Gaardsplads 1½. Agermarken drives i en fri Drift. Jordens Bonitet er væsentlig lermuldet. Der holdes



Asklund.

14 Køer, 6 Stkr. Ungkvæg og Kalve og 1 Tyr af rød dansk Race, 4 Heste, 1 Plag og 1 Faar. Sidste Aar solgtes c. 45 Fedesvin.

Asklund har nuv. Ejer købt af Mikkell Jensen, som havde frikøbt den. — Hovedb. staar i Grundmur med Tegtag, Avlsb. i Bindingsværk med Straatage. Jorderne er let bølgeformede og strækker sig S. for Gaarden.

J. Nielsens Gaard i Raabymagle, Borre Sogn. Postforb.: Borre. Gaarden ligger c. 12 Km. fra Stege. Ejer: *Johs. Nielsen*, som overtog Gaarden i 1904, er født i Nr. Vestud 10. Juni 1875, og gift med *Maren Kirstine Jensen*, født paa Ejenommen 15. Maj 1873.

Matr.-Nr. 11 af Raabymagle. Hartkorn 6 Tdr. 1 Skpr. 3 Fdkr. ¼ Alb. Ejendomsskyld 34,000 Kr. (efter ny Vurdering 55,000 Kr.). Brandassurance for Byg-



J Nielsens Gaard.

ningerne 15,698 Kr. Areal 47¼ Td. Ld., deraf Ager c. 47, Have og Gaardsplads ¾. Agermarken drives i en 8 Marksdrift: Halvbrak, Vintersæd, Sukkerroer, Byg, ½ Roer ½ Vikkehavre, Blandsæd, Kløver, Havre og Græs. Jordens Bonitet er god Lermuld. Der holdes 15 Køer, 12 Stkr. Ungkvæg og Kalve og 1 Tyr af rød dansk Race, 4 Heste, 2 Plage. Sidste Aar solgtes c. 20 Fedesvin.

Gaarden, der ligger 1 Km. S. for Raabymagle, har nuv. Ejer frikøbt fra Klintholm; Svigerfaderen, *Niels Jac. Jensen*, havde haft den i Livsfæste. — Bygningerne staar for Størstedelen i Bindingsværk med Straatage; en Svinestald er støbt, og en Ladebygning bærer Asfalttag.

E. Hansens Gaard i Magleby, Magleby Sogn. Postforb.: Borre. Tlf. 423 u over Borre Central. Gaarden ligger c. 14 Km. fra Stege. Ejer: *Edv. Hansen*, som overtog Gaarden i 1915, er født i København 5. Febr. 1891 og gift med *Elisabeth Jensen*, født 28. April 1896.

Matr.-Nr. 3a af Magleby. Hartkorn 4 Tdr. 7 Skpr. 2¼ Alb. Ejendomsskyld 35,000 Kr. (efter ny Vurdering 42,000 Kr.). Brandassurance for Bygningerne 19,000 Kr. Areal 33 Tdr. Ld., deraf Ager 32½, Have og Gaardsplads ½. Agermarken drives i en 6 Marksdrift: Vintersæd, Byg, Sukkerroer, Havre og 2aars

Græs. Jordens Bonitet er god Lermuld. Der holdes 14 Køer, 7 Stkr. Ungkvæg og Kalve og 1 Tyr af rød dansk Race, 4 Heste og 1 Plag og 1 Faar. Sidste Aar solgtes c. 25 Fedesvin.



E. Hansens Gaard.

Nuv. Ejer har faaet Gaarden efter Faderen, Jørgen Hansen, som frikøbte den fra Klintholm; hans Svigerfader, Peter Larsen, havde haft den i Fæste. — De moderne Bygninger, der er opførte 1906, staar i Grundmur med Skifertag paa Hovedb. og Bliktage paa Avlsb. Der er indlagt elektrisk Lys og Kraft.

J. Jacobsens Gaard i Magleby, Magleby Sogn. Postforb.: Borre. Gaarden ligger c. 14 Km. fra Stege. Ejer: *Jacob Jacobsen*, som overtog Gaarden i 1897, er født paa Ejendommen 10. Novbr. 1860 og gift med *Meta Andersen*, født i Alling 17. Oktbr. 1872.

Matr.-Nr. 6 m. fl. af Magleby. Hartkorn 5 Tdr. 2¼ Alb. Ejendomsskyld 28,000 Kr. (efter ny Vurdering 39,500 Kr.). Brandassurance for Bygningerne 10,500 Kr. Areal 37 Tdr. Ld., deraf Ager c. 35½, Eng ½, Have og Gaardsplads 1. Agermarken drives i en 6 Marksdrift: Halvbrak, Vintersæd, Sukkerroer, Byg, ½ Havre ½ Staldfoder, Græs og Havre. Jordens Bonitet er Lermuld. Der holdes c. 15 Køer, 10 Stkr. Ungkvæg og Kalve og 1 Tyr af rød dansk Race, 4 Heste og 2 Plage. Sidste Aar solgtes c. 30 Fedesvin.

Gaarden ligger i Magleby By, og nuv. Ejer, der har frikøbt den, fik den overdraget efter Faderen, Hemming Jacobsen, der var Fæster ligesom sin Fader, Jacob Hansen. — Bygningerne staar i Bindingsværk med Straatage. Der er indlagt elektrisk Lys og Kraft.

L. P. Jensens Gaard i Magleby, Magleby Sogn. Postforb.: Borre. Gaarden ligger c. 14 Km. fra Stege. Ejer: *Lars P. Jensen*, som overtog Gaarden i 1908, er født i Magleby Sogn 15. Oktbr. 1865 og gift med *Marie Iversen*, født i Busene 29. Novbr. 1866.

Matr.-Nr. 4a m. fl. af Magleby. Hartkorn 5 Tdr. 1 Fdkr. 1½ Alb. Ejendomsskyld 34,500 Kr. (efter ny Vurdering 42,000 Kr.). Brandassurance for Bygningerne



L. P. Jensens Gaard.

9,000 Kr. Areal 39 Tdr. Ld., deraf Ager 38, Have og Gaardsplads 1. Agermarken drives i en fri 6 Marksdrift med Sukkerroer. Jordens Bonitet er stærk Lerjord. Der holdes 12 Køer, 6 Stkr. Ungkvæg og Kalve og 1 Tyr af rød dansk Race og 4 Heste. Sidste Aar solgtes c. 20 Fedesvin.

Gaarden, der ligger inde i Magleby By, har nuv. Ejer frikøbt fra Klintholm. Før ham var L. P. Rasmussen Fæster paa Gaarden. — Bygningerne staar i Bindingsværk med Straatage. Jorderne er bakkede.

S. C. Rasmussens Gaard i Magleby, Magleby Sogn. Postforb.: Borre. Tlf. 415 u over Borre Central. Gaarden ligger c. 14 Km. fra Stege. Ejer: *Søren Chr. Rasmussen*, som overtog Gaarden i 1907, er født i Magleby 8. Decbr. 1873 og gift med *Laurine Larsen*, født i Sømærk 24. Febr. 1884.

Matr.-Nr. 7 af Magleby. Hartkorn 5 Tdr. 2 Skpr. 2 Fdkr. Ejendomsskyld 29,000 Kr. (efter ny Vurdering 43,000 Kr.). Areal 39 Tdr. Ld., deraf Ager c. 37¼, Eng ¼, Have og Gaardsplads 1½. Agermarken drives i en fri 6 Marksdrift. Jordens Bonitet er letmuldet. Der holdes 14 Køer, 8 Stkr. Ungkvæg og Kalve og 1 Tyr af rød dansk Race, 4 Heste og 1 Plag. Sidste Aar solgtes c. 50 Fedesvin.

Gaarden, der ligger inde i Magleby By, har nuv. Ejer faaet efter Bedstefaderen, *Jørgen Pedersen*. — Bygningerne er opførte dels i Grundmur og dels i Bindingsværk med Straatage. Der er indlagt elektrisk Lys og Kraft.

Langebjerggaard, Magleby Sogn. Postforb.: Borre. Tlf. 24 over Borre Central. Gaarden, der ligger c. 18 Km. fra Stege, hører under *Klintholm*. Nuv. Forpagter: *Jens Pedersen*, som overtog Gaarden i 1914, er født i Borre Sogn 20. Aug. 1882 og gift med *Margrethe Madsen*, født i Borre 2. Juni 1889.

Matr.-Nr. 14a m. fl. af Magleby. Hartkorn c. 7 Tdr. Ejendomsskyld efter ny Vurdering 54,000 Kr. Areal 116 Tdr. Ld., deraf Ager 76, Mose, Bakker m. m. 39,



Langebjerggaard.

Have og Gaardsplads 1. Agermarken drives i en 8 Marksdrift: Havre, Brak, Vintersæd, Byg, Roer, Byg og 2aars Græs. Jordens Bonitet er af blandet Beskaffenhed. Der holdes c. 22 Køer, 10 Stkr. Ungkvæg og Kalve af rød dansk Race, 6 Heste og 22 Faar. Sidste Aar solgtes c. 20 Fedesvin.

Langebjerggaard, der ligger c. 4 Km. NØ. for Magleby, har nuv. Forpagter overtaget efter *Christoffer Hansen*, som havde faaet den efter sin Fader, *Hans Jensen*. — Af den gamle Gaard staaer kun Hovedb. i Bindingsværk; den benyttes til Sommerpensionat. De nye Bygninger, der er opførte c. 1902, er dels støbte og dels opførte i Grundmur med Straatage. Jorderne er stærkt bakkede og strækker sig ud til Klinten.

H. Jensens Gaard i Stubberup, Magleby Sogn. Postforb.: Borre. Gaarden ligger c. 13½ Km. fra Stege. Ejer: *Hans Jensen*, som overtog Gaarden i 1887,



H. Jensens Gaard.

er født i Borre Sogn 21. Aug. 1858 og gift med *Sofie Jensen*, født i Borre Sogn 15. Aug. 1858.

Matr.-Nr. 3 m. fl. af Stubberup. Brandassurance for Bygningerne 15,000 Kr. Areal 30 Tdr. Ld., deraf Ager 29½, Have og Gaardsplads ½. Agermarken drives i en 6 Marksdrift: Vintersæd, Byg, Roer, Blandsæd eller Havre og 2aars Græs.

Jordens Bonitet er Lermuld. Der holdes 10 Køer, 10 Stkr. Ungkvæg og Kalve af rød dansk Race, 3 Heste og 1 Plag. Sidste Aar solgtes c. 20 Fedesvin.

Den nuv. Ejer købte Gaarden af Jacob Hansen, som havde faaet den efter sin Fader, Hans Andersen. Gaarden var tidligere meget større, men i 1914 udskilte nuv. Ejer 30 Tdr. Ld. til sin Svigersøn, Aage Nielsen (se nedenfor). — Bygningerne staaer dels i Grundmur og dels i Bindingsværk.

Aage Nielsens Gaard i Stubberup, Magleby Sogn. Postforb.: Borre. Gaarden ligger c. 13½ Km. fra Stege. Ejer: *Aage Nielsen*, som overtog Gaarden i 1914, er født i København 26. Septbr. 1887 og gift med *Anna Jensen*, født i Magleby Sogn 4. Novbr. 1888.

Matr.-Nr. 1a m. fl. af Stubberup. Hartkorn 4 Tdr. 1 Skp. 2 Fdkr. 2¼ Alb. Ejendomsskyld efter ny Vurdering 35,000 Kr. Brandassurance for Bygningerne



Aage Nielsens Gaard.

15,000 Kr. Areal 30 Tdr. Ld., deraf Ager 29½, Have og Gaardsplads ½. Agermarken drives i en 6 Marksdrift: Halvbrak, Vintersæd, Roer, Byg, Roer, Havre og Græs. Jordens Bonitet er lermuldet. Der holdes 10 Køer, 10 Stkr. Ungkvæg og Kalve af rød dansk Race, 3 Heste og 1 Plag. Sidste Aar solgtes c. 50 Fedesvin.

Den nuv. Ejer købte 1914 Jorderne af sin Svigerfader, Hans Jensen, der udskilte dem fra sin Gaard (se overfor). — Bygningerne er grundmurede med Stentag paa Hovedb. og Tage af Pandeplader paa Avlsb. Jorderne er bakkede med Gaarden midt paa v. Side af Marken.

Tjørnhøjgaard, Magleby Sogn. Postforb.: Borre. Gaarden ligger c. 13½ Km. fra Stege. Ejer: *Hans P. Hansen*, som overtog Gaarden i 1906, er født paa Ejendommen 11. April 1871 og gift med *Anna Olsen*, født i Borre Sogn 1. Oktbr. 1883.

Matr.-Nr. 4 af Stubberup. Hartkorn 5 Tdr. 3 Skpr. 2 Fdkr. 2 Alb. Ejendomsskyld 31,500 Kr. (efter ny Vurdering 42,000 Kr.). Brandassurance for Bygningerne 18,000 Kr. Areal 43 Tdr. Ld., deraf Ager 42, Have og Gaardsplads 1. Agermarken drives i en fri 8 Marksdrift: benyttet Brak og Vintersæd, Roer, Byg, Græs, Havre, Roer m. m., Bladkorn og Græs. Jordens Bonitet er Lermuld. Der holdes 12 Køer, 7 Stkr. Ungkvæg og Kalve og 1 Tyr af rød dansk Race, 4 Heste, 2 Plage og 2 Faar. Sidste Aar solgtes c. 30 Fedesvin.

Tjørnhøjgaard har nuv. Ejer overtaget efter sin Fader, Fr. Hansen, som frikøbte den fra Klintholm. — Bygningerne staaer dels i Grundmur og dels i Bindingsværk.

Lisbjerggaard, Magleby Sogn. Postforb.: Borre. Gaarden ligger c. 14½ Km. fra Stege. Ejer: *Jens Ludvig Andersen*, som overtog Gaarden i 1907, er født i Veggerløse paa Falster 1. Juli 1881 og gift med *Marie Christoffersen*, født i Elmélunde Sogn 6. Maj 1882.

Matr.-Nr. 6a af Stubberup. Hartkorn 4 Tdr. 6 Skpr. ¾ Alb. Ejendomsskyld 31,000 Kr. (efter ny Vurdering 39,000 Kr.). Brandassurance for Bygningerne 16,000 Kr. Areal 42 Tdr. Ld., deraf Ager 40, Eng og Mose 1, Have og Gaardsplads 1. Agermarken drives i en 8 Marksdrift: benyttet Brak, Vintersæd, Roer, Byg, Græs, Havre, Roer og Ærter og Byg. Jordens Bonitet er delvis Lermuld. Der holdes c. 14 Køer, 10 Stkr. Ungkvæg og Kalve og 1 Tyr af rød dansk Race, 4 Heste, 2 Plage. Sidste Aar solgtes c. 40 Fedesvin.

Lisbjerggaard, der ligger c. 1 Km. N. for Stubberup By, har tidligere hørt under Klintholm, men er nu ren Ejendom. Den nuv. Ejer har købt den af Jens Peder



Lisbjerggaard.

Nielsen, som havde faaet den efter sin Fader, Niels Hansen. — Bygningerne staaer dels i Grundmur og dels i Bindingsværk med Tegltag paa Hovedb. og Straatage paa Avlsb. Petroleumsmotor er installeret.

Skandsegaard, Magleby Sogn. Postforb.: Borre. Tlf. 412 y over Borre Central. Gaarden ligger c. 19 Km. fra Stege. Ejer: *Niels Pedersen*, som overtog Gaarden i 1917, er født i Magleby Sogn 7. April 1875 og gift med *Kristiane Hansen*, født i Mandemark 8. Novbr. 1873.

Matr.-Nr. 18a af Mandemark. Hartkorn 5 Tdr. Ejendomsskyld efter ny Vurdering 39,000 Kr. Brandassurance for Bygningerne 12,000 Kr. Areal 46 + 13 Tdr. Ld. Lejebjord, deraf Ager 50, Eng 1, Krat m. m. 6, Veje, Have og Gaardsplads 2.



Skandsegaard.

Agermarken drives i en 8 Marksdrift: Brak, Vintersæd, Roer og Byg, Roer, Roer m. m., Blandsæd, Græs og Havre. Jordens Bonitet er af blandet Beskaffenhed. Der holdes c. 14 Køer, 6 Stkr. Ungkvæg og Kalve og 1 Tyr af rød dansk Race, 5 Heste, 2 Plage og 2 Faar. Sidste Aar solgtes c. 30 Fedesvin.

Skandsegaard, der ligger ved Strandkanten c. 2 Km. SØ. for Byen, har nuv. Ejer købt af N. Petersen, som fik den ved sit Ægteskab med Hans P. Larsens Enke. Bygningerne staaer væsentlig i Bindingsværk med Straatage; en Stakhjælm i Træ har Tag af Eternitskifer. Petroleumsmotor er installeret.

K. Larsens Gaard i Budsemark, Magleby Sogn. Postforb.: Borre. Tlf. 422 u Borre Central. Gaarden ligger c. 14 Km. fra Stege. Ejer: *Kr. Larsen*, som overtog Gaarden i 1915, er født i Damsholte Sogn 24. Aug. 1886 og gift med *Dagmar Nielsen*, født i Magleby Sogn 3. Juni 1890.

Matr.-Nr. 23a af Budsemark. Hartkorn 4 Tdr. 2 Fdkr. Ejendomsskyld 28,000 Kr. (efter ny Vurdering 36,000 Kr.). Brandassurance for Bygningerne 19,000 Kr. Areal 30 Tdr. Ld., deraf Ager 29½, Have og Gaardsplads ½. Agermarken drives i en fri Drift. Jordens Bonitet er dels ler- og dels sandmuldet. Der holdes 12 Køer, 6 Stkr. Ungkvæg og Kalve og 1 Tyr af rød dansk Race, 3 Heste, 3 Plage. Sidste Aar solgtes c. 60 Fedesvin.

Gaarden blev frikøbt fra Klintholm af P. Jensen. Nuv. Ejer fik den efter sin Fader, Niels P. Larsen. — Bygningerne staaer i Grundmur væsentlig med Straatage.

Fr. Petersens Gaard i Budsemark, Magleby Sogn. Postforb.: Borre. Tlf. 414y over Borre Central. Gaarden ligger c. 14½ Km. fra Stege. Ejer: *Fr. Petersen*, som overtog Gaarden i 1889, er født i Budsemark 18. Maj 1856 og gift med *Karoline Jensen*, født paa Ejendommen 5. Juni 1858.

Matr.-Nr. 24 m. fl. af Budsemark. Hartkorn 5 Tdr. 5 Skpr. 2½ Alb. Ejendomsskyld 30,000 Kr. (efter ny Vurdering 42,000 Kr.). Brandassurance for Bygningerne 12,000 Kr. Areal 52 Tdr. Ld., deraf Ager 49, Eng 2, Have og Gaards-



Fr. Petersens Gaard.

plads 1. Agermarken drives i en 7 Marksdrift: Havre, Halvbrak, Vintersæd, Sukkerroer, Byg, Havre og 1½ aars Græs. Jordens Bonitet er af blandet Beskaffenhed. Der holdes 12 Køer, 7 Stkr. Ungkvæg og Kalve og 1 Tyr af rød dansk Race, 4 Heste, 1 Plag og 6 Faar. Sidste Aar solgtes c. 20 Fedesvin.

Nuv. Ejer fik Gaarden efter Svigerfaderen, Lars Jensen, som frikøbte den fra Klintholm. L. Jensens Fader, Jens Nielsen, havde været Fæster paa Gaarden. — Bygningerne staar dels i Bindingsværk og dels i Grundmur væsentlig med Straatage. Jorderne er jævne med Gaarden i det nø. Hjørne.

Nørreledgaard, Magleby Sogn. Postforb.: Borre. Gaarden ligger c. 14 Km. fra Stege. Ejer: *Chr. Lauritz Hansen*, som overtog Gaarden i 1904, er født i Magleby Sogn 11. Juni 1874 og gift med *Maren Larsen*, født i Sømarnk 8. Juli 1864.

Matr.-Nr. 5a m. fl. af Sømarnk. Hartkorn 4 Tdr. 1 Skpr. 1 Fdkr. 2½ Alb. Ejendomsskyld 28,000 Kr. (efter ny Vurdering 42,500 Kr.). Brandassurance for Bygningerne 18,000 Kr. Areal 37 Tdr. Ld., deraf Ager 35½, Eng ¼, Have og



Nørreledgaard.

Gaardsplads ¼. Agermarken drives i en 8 Marksdrift: Vintersæd, Roer, Byg, Kløver, Havre, Roer, Blandsæd, Græs og Roer. Jordens Bonitet er for Størstedelen Lermuld. Der holdes 15 Køer, 11 Stkr. Ungkvæg og Kalve af rød dansk Race, 4 Heste, 1 Plag og 2 Faar. Sidste Aar solgtes c. 50 Fedesvin.

Nørreledgaard, der ligger inde i Byen, har nuv. Ejer faaet efter Hemming Jacobsen, som havde overtaget den efter Faderen, Jens Jacobsen, hvis Fader, Jacob Larsen, frikøbte den fra Liselund. — Hovedb. staar i Bindingsværk med Straatag, Avlsb. i Grundmur med Blik- og Stentage. Vindmotor er opstillet. De flade Jorder strækker sig N. for Gaarden.

L. C. Nielsens Gaard i Sømarnk, Magleby Sogn. Postforb.: Borre. Tlf. 419 y over Borre Central. Gaarden ligger c. 14 Km. fra Stege. Ejer: *Lars Christoffer Nielsen*, som overtog Gaarden i 1892, er født i Damsholte Sogn 19. Febr. 1856 og gift med *Ane Margrethe Petersen*, født i Keldby Sogn 19. Marts 1851.

Matr.-Nr. 6a af Sømarnk. Hartkorn 4 Tdr. 4 Skpr. 1 Fdkr. $\frac{3}{4}$ Alb. Ejendoms-skyld 28,000 Kr. (efter ny Vurdering 39,000 Kr.). Brandassurance for Bygningerne 16,000 Kr. Areal 34 Tdr. Ld., deraf Ager 33 $\frac{1}{2}$, Have og Gaardsplads $\frac{1}{2}$. Agermarken drives i en 6 Marksdrift: Vintersæd, Roer, Byg, Græs, Havre og benyttet Brak. Jordens Bonitet er lermuldet. Der holdes 12 Køer, 5 Stkr. Ungkvæg og Kalve og 1 Tyr af rød dansk Race, 4 Heste, 1 Plag og 2 Faar. Sidste Aar solgtes c. 30 Fedesvin.

Gaarden ligger lige N. for Byen, hvorfra den blev udflyttet 1905—06 af nuv. Ejer; han købte af N. P. Larsen. — Bygningerne staar i Grundmur med Stentag paa Hovedb. og Strætage paa Avlsb. Vindmotor driver de faste Maskiner. De bakkede Jorder ligger samlede om Gaarden.

Lilleskovgaard, Magleby Sogn. Postforb.: Borre. Tlf. 419 u over Borre Central. Gaarden ligger c. 15 Km. fra Stege. Ejer: *Hans Jakob Hansen*, som overtog Gaarden i 1907, er født paa Ejendommen 4. Oktbr. 1877 og gift med *Anna Hansen*, født i Sømarnk 11. Oktbr. 1879.

Matr.-Nr. 9 af Sømarnk. Hartkorn 4 Tdr. 3 Fdkr. 1 $\frac{1}{4}$ Alb. Ejendomsskyld 30,000 Kr. (efter ny Vurdering 45,000 Kr.). Brandassurance for Bygningerne



Lilleskovgaard.

22,000 Kr. Areal 44 Tdr. Ld., deraf Ager 39 $\frac{1}{2}$, Mose 3 $\frac{1}{2}$, Have og Gaardsplads 1. Agermarken drives i en 6 Marksdrift: Vintersæd, Roer, Byg, Græs, Havre og benyttet Brak. Jordens Bonitet er Lermuld. Der holdes 15 Køer, 12 Stkr. Ungkvæg og Kalve og 1 Tyr af rød dansk Race, 4 Heste, 2 Plage og 2 Faar. Sidste Aar solgtes c. 50 Fedesvin.

Lilleskovgaard, der ligger c. 1 Km. N. for Byen, blev frikøbt fra Liselund af nuv. Ejers Fader, Jørgen Hansen; dennes Stedfader, Hemming Larsen, og Faderen, Hans Jørgensen, havde Gaarden i Fæste. — Bygningerne staar dels i Grundmur og dels i Bindingsværk.

Stausmosegaard, Magleby Sogn. Postforb.: Borre. Tlf. 401 v over Borre Central. Gaarden ligger c. 14 Km. fra Stege. Ejer: *Fr. Petersen*, som overtog Gaarden i 1907, er født paa Ejendommen 27. Febr. 1875 og gift med *Bodil Hansen*, født i Sømarnk 19. Jan. 1882.



Stausmosegaard.

Matr.-Nr. 11a m. fl. af Sømarnk. Hartkorn 4 Tdr. 1 Skp. 1 Fdkr. $\frac{1}{2}$ Alb. Ejendomsskyld 33,000 Kr. (efter ny Vurdering 43,600 Kr.). Brandassurance for Bygningerne 22,000 Kr. Areal 36 Tdr. Ld., deraf Ager 35, Have og Gaardsplads 1. Agermarken drives i en 4 Marksdrift: Roer, Havre, Byg og Græs. Jordens Bonitet er dels Sandmuld og dels Lermuld. Der holdes 14 Køer, 6 Stkr. Ungkvæg og

Kalve af rød dansk Race, 4 Heste, 2 Plage og 2 Faar. Sidste Aar solgtes c. 30 Fedesvin.

Stausmosegaard ligger c. 1 Km. Ø. for Sømark By. Nuv. Ejer, der har frikøbt Ejendommen fra Liselund, fik den efter Moderen, Peter Kaspersens Enke. P. Kaspersen havde faaet Fæstet efter sin Fader, Kasper Hansen. — Bygningerne staar i Grundmur med Cementstenstag paa Hovedb. og Eternitskifer paa Avlsb. Vindmotor er opstillet.

Killedalsgaard, Magleby Sogn. Postforb.: Borre. Gaarden ligger c. 14½ Km. fra Stege. Ejer: *Jens P. Hansen*, som overtog Gaarden i 1884, er født i Magleby Sogn 2. Aug. 1858 og gift med *Maren Skov*, født i Keldby 6. Jan. 1856.

Matr.-Nr. 16 af Sømark. Hartkorn 5 Tdr. 4 Skpr. 1 Fdkr. 2 Alb. Ejendoms-skyld 30,000 Kr. (efter ny Vurdering 35,000 Kr.). Brandassurance for Bygningerne 10,000 Kr. Areal 55 Tdr. Ld., deraf Ager 53, Mose 1, Have og Gaardsplads 1.



Killedalsgaard.

Agermarken drives i en 8 Marksdrift: Havre, Brak, Vintersæd, Roer, Byg, Havre og 2aars Græs. Jordens Bonitet er af blandet Beskaffenhed. Der holdes 15 Køer, 7 Stkr. Ungkvæg og Kalve og 1 Tyr af rød dansk Race, 4 Heste, 2 Plage og Føl samt 4 Faar. Sidste Aar solgtes c. 20 Fedesvin.

Killedalsgaard, der ligger 1 Km. SØ. for Byen, har nuv. Ejer købt fra Liselund, hvortil den var købt af Fr. Larsen; dennes Fader, Lars Jensen, havde købt den i 1870. — Hovedb., n. Længe og en Svinestald er grundmurede, de øvrige Avlsb. staar i Bindingsværk. De bakkede Jorder ligger samlede om Gaarden.

Staalgaard, Damsholte Sogn. Postforb.: Stege, hvortil c. 6 Km. Ejer: *Lars Peter Christiansen*, som overtog Gaarden i 1893, er født paa Ejendommen 14. Juni 1866 og gift med *Karen Johanne Nøhr*, født i Keldby Sogn 17. Marts 1867.

Matr.-Nr. 21a m. fl. af Hjelm. Hartkorn 4 Tdr. 7 Skpr. 1½ Alb. Ejendoms-skyld 30,000 Kr. (efter ny Vurdering 38,000 Kr.). Brandassurance for Bygningerne



Staalgaard.

14,000 Kr. Areal 36 Tdr. Ld., deraf Ager 34, Eng 1, Have og Gaardsplads 1. Agermarken drives i en 6 Marksdrift: Brak, Hvede, Roer, Byg og Staldfoder, Havre og Byg og Græs. Jordens Bonitet er stærk lermuldet. Der holdes 7 Køer, 5 Stkr. Ungkvæg og Kalve og 1 Tyr af rød dansk Race, 3 Heste, 2 Plage og 2 Faar. Sidste Aar solgtes c. 25 Fedesvin.

Staalgaard, der ligger i Hjelm By, har nuv. Ejer faaet efter Faderen, Jens P. Christiansen, som havde faaet den efter sin Fader, Chr. Larsen; i denne Familie har Ejendommen været gennem flere Generationer. — Bygningerne staar i Bindingsværk med Straatage.

Gaarden ejedes i ældre Tid af Staal, der sammen med en anden Mand var ledende for Bønderne i Hjelm, da disse i 1778 købte deres Gaarde. Der er i Byen rejst en Mindesten for disse to Mænd.

Oddermosegaard, Damsholte Sogn. Postforb.: Stege, hvortil c. 4½ Km. Ejer: *Rasmus Chr. Hansen*, som overtog Gaarden i 1902, er født paa Ejendommen 8. Aug. 1867 og gift med *Karoline Larsen*, født i Damsholte Sogn 25. Juli 1885.

Matr.-Nr. 28 m. fl. af Hjelm. Hartkorn 5 Tdr. 1 Skp. 2 Fdkr. 1½ Alb. Ejendomsskyld 29,000 Kr. (efter ny Vurdering 44,000 Kr.). Brandassurance for Bygningerne 24,000 Kr. Areal c. 40 Tdr. Ld., deraf Ager 38, Mose 1, Have og Gaardsplads 1. Agermarken drives i en 6 Marksdrift: Halvbrak, Vintersæd, ½ Roer ½ Byg, Roer, Byg og 1½ aars Græs. Jordens Bonitet er stærk Lerjord. Der holdes 12 Køer, 7 Stkr. Ungkvæg og Kalve og 1 Tyr af rød dansk Race og 4 Heste. Sidste Aar solgtes c. 50 Fedesvin.

Oddermosegaard, der ligger 2 Km. N. for Hjelm By, har nuv. Ejer faaet efter Faderen, Chr. Hansen, som havde den efter sin Fader, Hans Jørgen Rasmussen. — Bygningerne staar dels i Grundmur og dels i Bindingsværk.

Hævenshøjgaard, Damsholte Sogn. Postforb.: Stege, hvortil c. 5½ Km. Tlf. 219 v over Damsholte Central. Ejer: *Mads P. Hansen*, som overtog Gaarden i 1887, er født i Nørreby 20. Juni 1863.

Matr.-Nr. 32e m. fl. af Hjelm. Hartkorn 5 Tdr. 3 Skpr. 3 Fdkr. ½ Alb. Ejendomsskyld 29,000 Kr. (efter ny Vurdering 47,000 Kr.). Brandassurance for Bygningerne 22,000 Kr. Areal 40 Tdr. Ld., deraf Ager 38½, Veje m. m. ½, Have og Gaardsplads 1. Agermarken drives i en 6 Marksdrift: Hvede, Roer og Vikker, Byg, Kløver og Vikkehavre, Havre, Kløver og Halvbrak. Jordens Bonitet er stærk Lerjord. Der holdes 12 Køer, 9 Stkr. Ungkvæg og Kalve og 1 Tyr af rød dansk Race, 4 Heste og 2 Faar. Sidste Aar solgtes c. 50 Fedesvin.

Nuv. Ejer har faaet Gaarden efter Svigerfaderen, Rasmus Christiansen, som havde faaet den ved sit Giftermaal med tidligere Ejers Datter. — Bygningerne staar dels i Bindingsværk og dels i Grundmur med Tage af Sten og Straa.

Østersøgaard, Damsholte Sogn. Postforb.: Stege, hvortil c. 7 Km. Tlf. 207 v over Damsholte Central. Ejer: *Johs. Jensen*, som overtog Gaarden i 1898, er født paa Ejendommen 3. April 1877 og gift med *Bodil Kristine Hansen*, født i Fane-fjord 27. Septbr. 1876.

Matr.-Nr. 33d m. fl. af Hjelm. Hartkorn 6 Tdr. 5 Skpr. 1 Alb. Ejendomsskyld 33,400 Kr. (efter ny Vurdering 51,000 Kr.). Brandassurance for Bygningerne 18,070 Kr. Areal c. 48 Tdr. Ld., deraf Ager c. 47, Have og Gaardsplads 1. Ager-



Østersøgaard.

marken drives i en 9 Marksdrift: Havre, Brak, Vintersæd, Roer, Byg, Roer, Bland-sæd og 2aars Græs. Jordens Bonitet er stærk Lermuld. Der holdes 14 Køer, 10 Stkr. Ungkvæg og Kalve og 1 Tyr af rød dansk Race, 4 Heste og 2 Plage. Sidste Aar solgtes c. 50 Fedesvin.

Østersøgaard, der ligger meget højt ved Østersøen, er ren Ejendom, og nuv. Ejer fik den efter Moderen, Enke efter Hans Chr. Jensen; han havde overtaget den efter sin Fader, Jens Peter Andersen. — Bygningerne staar i Bindingsværk med Straa-tage undtagen en grundmuret Svinestald med Tag af Bølgeblik. Der er Vandværk fælles med Nabogaarden, drevet ved en Vindmotor.

Egehøjgaard, Damsholte Sogn. Postforb.: Stege, hvortil c. 4 Km. Tlf. 205 u over Damsholte Central. Ejer: *Anders Christoffer Jensen*, som overtog Gaarden i 1890, er født i Stege Landsogn 3. Marts 1858 og gift med *Karen Karstensen*, født i Dame 13. Juli 1871.

Matr.-Nr. 2a af Nr. Frenderup. Hartkorn 4 Tdr. 5 Skpr. 1 Fdkr. $\frac{1}{2}$ Alb. Ejendomsskyld efter ny Vurdering 33,000 Kr. Brandassurance for Bygningerne 23,000 Kr. Areal 40 Tdr. Ld., deraf Ager 39, Have og Gaardsplads 1. Agermarken drives i en 8 Marksdrift: Halvbrak, Vintersæd, Roer, Byg, Græs, Havre, Roer og Staldfoder, Byg, Græs og Frøavl af Turnips. Jordens Bonitet er mild Lerjord. Der holdes 12 Køer, 7 Stkr. Ungkvæg og Kalve og 1 Tyr af rød dansk Race, 4 Heste og 2 Plage. Sidste Aar solgtes c. 20 Fedesvin.

Egehøjgaard har nuv. Ejer købt af Peter Jørgensens Enke. — Bygningerne staar dels i Grundmur og dels i Bindingsværk væsentlig med Straatage. Jorderne er bakkede og ligger samlede om Gaarden.

Krogsholtegaard, Damsholte Sogn. Postforb.: Stege, hvortil c. 4 $\frac{1}{2}$ Km. Ejer: *Marius Hjelmager*, som overtog Gaarden i 1913, er født i Essenbæk Sogn 23. Maj 1888 og gift med *Kristine Hansen*, født paa Ejendommen 10. Juni 1884.

Matr.-Nr. 3 af Nr. Frenderup. Hartkorn 5 Tdr. 2 Skpr. 1 Fdkr. $\frac{1}{2}$ Alb. Ejendomsskyld 38,000 Kr. (efter ny Vurdering 48,000 Kr.). Brandassurance for Bygningerne 24,000 Kr. Areal 45 Tdr. Ld., deraf Ager 42, Mose $\frac{1}{2}$, Veje, Have og



Krogsholtegaard.

Gaardsplads $1\frac{1}{2}$. Agermarken drives i en fri Drift. Jordens Bonitet er væsentlig stærk Lerjord. Der holdes 10 Køer, 12 Stkr. Ungkvæg og Kalve og 1 Tyr af rød dansk Race, 5 Heste, 2 Plage og 1 Faar. Sidste Aar solgtes c. 35 Fedesvin.

Krogsholtegaard, der ligger $\frac{1}{2}$ Km. Ø. for Byen, har nuv. Ejer faaet efter Svigerfaderen, Mads Hansen, som havde overtaget den efter sin Fader, Hans Chr. Madsen, der frikøbte Ejendommen fra Marienborg. — Hovedb. og en Aftægtsbolig er grundmurede; Avlsb. staar i Bindingsværk. Petroleumsmotor er installeret. Jorderne er bakkede med Gaarden omtrent midt i Marken.

Havetoftegaard, Damsholte Sogn. Postforb.: Stege, hvortil c. 4 $\frac{1}{2}$ Km. Tlf. 205 v over Damsholte Central. Ejer: *Mads Hansen*, som overtog Gaarden i 1881, er født i Vollerup 11. Marts 1854 og gift med *Marie Christensen*, født i Tostenæs 19. Decbr. 1851.

Matr.-Nr. 6b m. fl. af Nr. Frenderup. Hartkorn 4 Tdr. 3 Fdkr. $\frac{1}{4}$ Alb. Ejendomsskyld 28,500 Kr. (efter ny Vurdering 42,000 Kr.). Areal 38 Tdr. Ld., deraf Ager 36, Mose 1, Have og Gaardsplads 1. Agermarken drives i en 10 Marksdrift: Havre, benyttet Brak, Vintersæd, Byg, Roer, Byg, Roer m. m., Blandsæd og 2aars Græs. Jordens Bonitet er af blandet Beskaffenhed. Der holdes c. 12 Køer, 6 Stkr. Ungkvæg og Kalve og 1 Tyr af rød dansk Race, 4 Heste, 2 Plage og 2 Faar. Sidste Aar solgtes 16 Fedesvin.

Havetoftegaard ligger c. 1 Km. NV. for N. Frenderup By. Nuv. Ejer købte Gaarden af Anders Rasmussens Enke, hvis afdøde Mand var født paa Nabogaarden, Kejsershøjgaard, hvorfra Jorderne her er udskilte. — Bygningerne staar dels i Bindingsværk og dels i Grundmur.

Kr. Larsens Gaard i Nr. Frenderup, Damsholte Sogn. Postforb.: Stege, hvortil c. 4½ Km. Tlf. 13 over Damsholte Central. Ejer: *Kr. Larsen*, som overtog Gaarden i 1907, er født i Elmelunde Sogn 17. April 1881 og gift med *Anna Hansen*, født i Elmelunde 15. Maj 1883.

Matr.-Nr. 9a m. fl. Nr. Frenderup. Hartkorn 4 Tdr. 1 Skp. 2 Fdkr. 2¼ Alb. Ejendomsskyld 29,000 Kr. (efter ny Vurdering 44,000 Kr.). Brandassurance for Bygningerne 18,000 Kr. Areal 40 Tdr. Ld., deraf Ager 39, Have og Gaardsplads 1.



Kr. Larsens Gaard.

Agermarken drives i fri Drift med Frøavl af Turnips, Hundegræs, Gulerødder m. v. samt med Sukkerroer. Jordens Bonitet er af blandet Beskaffenhed. Der holdes 10 Køer, 5 Stkr. Ungkvæg og Kalve og 1 Tyr af rød dansk Race og 4 Heste. Sidste Aar solgtes c. 45 Fedesvin.

Gaarden, der tidligere har hørt under Marienborg og ligger inde i Byen, har nuv. Ejer købt af Peder Nic. Jensen, som havde faaet den efter sin Svigerfader, L. P. Hansen. — Størstedelen af Bygningerne staar i Bindingsværk med Straatage; ø. Længe og en Svinestald er grundmurede, den sidste bærer Asfalttag. Dampmotor driver de faste Maskiner.

Frøhavegaard, Damsholte Sogn. Postforb.: Stege, hvortil c. 5 Km. Ejer: *Evald Hansen*, som overtog Gaarden i 1910, er født i Damsholte Sogn 28. Septbr. 1885 og gift med *Kristine Hansen*, født i Søborghus Kro 6. April 1888.

Matr.-Nr. 10 af Nr. Frenderup. Hartkorn 5 Tdr. 1¼ Alb. Ejendomsskyld 29,000 Kr. (efter ny Vurdering 47,000 Kr.). Brandassurance for Bygningerne 23,000 Kr. Areal 43½ Td. Ld., deraf Ager 41½, Mose ½, Skov ½, Have og



Frøhavegaard.

Gaardsplads 1. Agermarken drives i en fri Drift med Frøavl af Turnips, Hundegræs, Hvidkaal, Gulerødder og Blomkaal samt med Sukkerroer. Jordens Bonitet er Lermuld. Der holdes 5 Heste og 1 Plag. Sidste Aar solgtes c. 50 Fedesvin.

Frøhavegaard, der ligger i N. Frenderup By, har nuv. Ejer overtaget efter Faderen, Niels Christoffer Hansen, som havde købt af Rasmus Jensens Enke. — Bygningerne staar dels i Grundmur og dels i Bindingsværk. Petroleumsmotor er installeret. Jorderne er bakkede med Gaarden i det nv. Hjørne.

Astrupgaard, Damsholte Sogn. Postforb.: Stege, hvortil c. 5 Km. Ejer: *Jørgen Jensen*, som overtog Gaarden i 1896, er født i Damsholte Sogn 7. Jan. 1870 og gift med *Ane Sofie Andersen*, født i Vejlø Sogn 15. Febr. 1878.

Matr.-Nr. 5a af Sdr. Frenderup. Hartkorn 4 Tdr. 7 Skpr. 1½ Alb. Ejendomsskyld 28,500 Kr. (efter ny Vurdering 42,000 Kr.). Brandassurance for Bygningerne 26,000 Kr. Areal 42 Tdr. Ld., deraf Ager 40, Skov ½, Have og Gaards-

plads 1½. Agermarken drives i en 6 Marksdrift: Halvbrak, Hvede, Roer, Roer, Byg, Staldfoder og Vikker og Græs. Jordens Bonitet er væsentlig stærk Lerjord. Der holdes 11 Køer, 5 Stkr. Ungkvæg og Kalve og 1 Tyr af rød dansk Race. 5 Heste, 1 Plag og 7 Faar. Sidste Aar solgtes c. 80 Fedesvin.

Astrupgaard ligger inde i S. Frenderup By, og nuv. Ejer fik den efter Mormoderen, Hans Andersens Enke. H. Andersen havde overtaget den efter sin Hustrus første Mand, Jørgen Larsen Astrup. — Bygningerne staar for Størstedelen i Bindingsværk med Straatage; s. Længe og en Svinestald er grundmurede.

Enkefru K. Skovs Gaard i St. Lind, Damsholte Sogn. Postforb.: Damsholte. Gaarden ligger c. 8 Km. fra Stege. Ejerinde: Enkefru *Kristine Hansen Skov*, f. *Madsen*, som overtog Gaarden i 1899, er født i Koster 30. Maj 1847 og var gift med *Johs. Hansen Skov*. Gaarden bestyres af Sønnen, *Alfred Skov*, født 24. Juli 1879.

Matr.-Nr. 2a m. fl. af St. Lind. Hartkorn 5 Tdr. 1 Skp. 1 Fdkr. 1¼ Alb. Ejendomsskyld 33,160 Kr. (efter ny Vurdering 47,000 Kr.). Brandassurance for Bygningerne 26,000 Kr. Areal 49 Tdr. Ld., deraf Ager 47, Veje, Have og Gaardsplads 2. Størstedelen af Agermarken drives i en 7 Marksdrift: dyrket Brak, Vintersæd, Byg, Kløver, Havre, Roer og Byg. Jordens Bonitet er af blandet Beskaffenhed. Der holdes c. 14 Køer, 14 Stkr. Ungkvæg og Kalve og 1 Tyr af rød dansk Race, c. 5 Heste og 2 Plage. Sidste Aar solgtes c. 50 Fedesvin.

Gaarden blev frikøbt fra Marienborg af *Johs. Hansen Skov*, som 1874 havde overtaget den efter Ole Vestenbæk. — Bygningerne staar dels i Grundmur og dels i Bindingsværk. Oliemotor driver de faste Maskiner og Lysanlægget.

Grønvedgaard, Damsholte Sogn. Postforb.: Damsholte. Gaarden ligger c. 8 Km. fra Stege. Ejer: *Lauritz Hansen Skov*, som overtog Gaarden i 1913, er født i St. Lind 4. Maj 1881 og gift med *Betty Hemmingsen*, født paa Ejendommen 1. Maj 1883.

Matr.-Nr. 5a m. fl. af St. Lind. Hartkorn 5 Tdr. 1 Skp. 1 Fdkr. Ejendomsskyld 35,000 Kr. (efter ny Vurdering 47,500 Kr.). Brandassurance for Bygningerne 20,500 Kr. Areal 46 Tdr. Ld., deraf Ager 45, Veje, Have og Gaardsplads 1. Agermarken drives i en 8 Marksdrift: Halvbrak, Vintersæd, Roer, Byg, Kløver, Havre, Roer, Byg og Græs. Jordens Bonitet er af blandet Beskaffenhed. Der holdes c. 14 Køer, 12 Stkr. Ungkvæg og Kalve og 1 Tyr af rød dansk Race, 4 Heste og 2 Plage. Sidste Aar solgtes c. 45 Fedesvin.

Grønvedgaard har nuv. Ejer overtaget efter Svigerfaderen, Hans Hemmingsen, som 1907 frikøbte den fra Marienborg efter at have overtaget den efter Chr. Larsen. — Bygningerne staar i Grundmur. Petroleumsmotor er installeret.

L. P. Johansens Gaard i St. Lind, Damsholte Sogn. Postforb.: Damsholte. Gaarden ligger c. 8 Km. fra Stege. Ejer: *L. P. Johansen*, som overtog Gaarden i 1907, er født paa Ejendommen 15. Novbr. 1880 og gift med *Ida Svangreen*, født i Odense 13. Decbr. 1883.



L. P. Johansens Gaard.

Matr.-Nr. 3 m. fl. af St. Lind. Hartkorn 5 Tdr. 4 Skpr. Ejendomsskyld 39,000 Kr. (efter ny Vurdering 50,000 Kr.). Brandassurance for Bygningerne 21,000 Kr. Areal 50 Tdr. Ld., deraf Ager 47, Eng 2, Have og Gaardsplads 1. Agermarken drives i en 9 Marksdrift: Havbrak, Vintersæd, Byg, Roer, Byg, Græs, Havre, Roer, Blandsæd og Græs. Jordens Bonitet er lermuldet. Der holdes 14 Køer,

10 Stkr. Ungkvæg og Kalve og 1 Tyr af rød dansk Race, 4 Heste, c. 3 Plage og Føl samt 2 Faar. Sidste Aar solgtes c. 50 Fedesvin.

Gaarden er Arvefæste under Marienborg. Nuv. Ejer overtog den efter Moderen, Enke efter hans Stedfader, Jens Petersen; denne sidste havde overtaget Gaarden ved Giftermaal med Hemming Johansens Enke. H. Johansen, som købte Ejendommen til Arvefæste, havde faaet den overdraget efter sin Fader, Johan Hemmingsen. — Bygningerne staar væsentlig i Bindingsværk. Oliemotor er installeret. Til Gaarden hører et Aftægtshus.

Krogholm, Damsholte Sogn. Postforb.: Damsholte. Gaarden ligger c. 10 Km. fra Stege. Ejer: *P. Nielsen*, som overtog Gaarden i 1915, er født i Sprove 20. Septbr. 1883 og gift med *Kristine Andersen*, født i Damsholte Sogn 19. Maj 1889.

Matr.-Nr. 4a m. fl. af Sprove. Hartkorn 4 Tdr. 3 Skpr. 1¼ Alb. Ejendomsskyld 28,500 Kr. (efter ny Vurdering 44,500 Kr.). Brandassurance for Bygningerne 16,000 Kr. Areal 44 Tdr. Ld., deraf Ager 35, Eng og Mose 8, Have og Gaards-



Krogholm.

plads 1. Agermarken drives i en fri Drift med stor Roeavl. Jordens Bonitet er væsentlig god Lermuld. Der holdes c. 14 Køer, 7 Stkr. Ungkvæg og Kalve og 1 Tyr af rød dansk Race, 4 Heste, 1 Plag og 2 Faar. Sidste Aar solgtes c. 50 Fedesvin.

Krogholm, der ligger inde i Byen, har nuv. Ejer købt af Mads P. Madsen, som havde overtaget den efter Moderen, Lars Madsens Enke. L. Madsen havde frikøbt Gaarden fra Marienborg efter at have faaet den efter sin Fader, Mads Hansen. — Bygningerne er grundmurede med Skifertag paa Hovedb. og Straatage paa Avlsb.

Orehældgaard, Damsholte Sogn. Postforb.: Damsholte. Gaarden ligger c. 12 Km. fra Stege. Ejer: *Hans Edv. Jensen*, som overtog Gaarden i 1902, er født paa Ejendommen 1. Maj 1876 og gift med *Margrethe Hansen*, født i Damsholte Sogn 3. Jan. 1878.

Matr.-Nr. 9a m. fl. af Sprove. Hartkorn 4 Tdr. 1 Skp. 2 Fdkr. 2 Alb. Ejendomsskyld 28,500 Kr. (efter ny Vurdering 44,000 Kr.). Brandassurance for Bygningerne 18,000 Kr. Areal 51½ Td. Ld., deraf Ager 40, Eng og Mose 10, Have



Orehældgaard.

og Gaardsplads 1½. Agermarken drives i en 9 Marksdrift: Brak, Vintersæd, Byg, Græs, Havre, Roer, Byg, Græs og Havre. Jordens Bonitet er letmuldet. Der holdes 18 Køer, 10 Stkr. Ungkvæg og Kalve og 1 Tyr af rød dansk Race, 4 Heste, 2 Plage og 2 Faar. Sidste Aar solgtes c. 80 Fedesvin.

Orehældgaard ligger c. 1½ Km. V. for Byen. Nuv. Ejer, der har frikøbt Ejendommen fra Marienborg, overtog den efter Faderen, Peder Jensen, som ligeledes havde overtaget den efter sin Fader, Jens Larsen. — Hovedb. og n. Længe er grundmurede, Sidelængerne staar i Bindingsværk, alle med Straatage.

Enkefru M. Niensens Gaard i Sprove, Damsholte Sogn. Postforb.: Dams-
holte. Gaarden ligger c. 12 Km. fra Stege. Ejerinde: Enkefru *Marie Nielsen, f. Larsen*, er født paa Hjelm Mark 12. Septbr. 1862 og var gift med *Niels Jørgen Jens Nielsen*, født i St. Lind 17. Novbr. 1859. Gaarden bestyres af Sønnen, *J. Nielsen*.

Matr.-Nr. 10a m. fl. af Sprove. Hartkorn 5 Tdr. 3 Skpr. 1 Fdkr. 2¼ Alb. Ejendomsskyld 31,000 Kr. (efter ny Vurdering 46,000 Kr.). Brandassurance for Bygningerne 21,000 Kr. Areal c. 60 Tdr. Ld., deraf Ager 50, Eng og Mose c. 9, Have og Gaardsplads 1. Agermarken drives i en 8 Marksdrift: Halvbrak, Vintersæd, Roer, Byg, Græs, Havre, Roer, Byg, Rajgræs til Frø. Jordens Bonitet er af blandet Beskaffenhed. Der holdes 15 Køer, 10 Stkr. Ungkvæg og Kalve og 1 Tyr af rød dansk Race, 4 Heste, 2 Plage og 6 Faar. Sidste Aar solgtes c. 50 Fedesvin.

Gaarden ligger c. 1½ Km. V. for Sprove By. Niels Jørg. Jens Nielsen købte af Hans Christoffersens Enke. — Bygningerne staar i Bindingsværk med Straatage. Petroleumsmotor er installeret.

Højagergaard, Damsholte Sogn. Postforb.: Ebbelnæs. Tlf. 204 y over Dams-
holte Central. Gaarden ligger c. 10 Km. fra Stege. Ejer: *Hans Chr. Jensen*, som overtog Gaarden 1. Oktbr. 1913, er født i Fanefjord Sogn 3. Maj 1888 og gift med *Kristine Andersen*, født paa Ejendommen 3. Oktbr. 1891.

Matr.-Nr. 1a af Liseby. Hartkorn 5 Tdr. 6 Skpr. Ejendomsskyld efter ny Vurdering 56,000 Kr. Brandassurance for Bygningerne 32,000 Kr. Areal c. 53 Tdr.



Højagergaard.

Ld., deraf Ager 51, Eng og Mose 1, Have og Gaardsplads 1. Agermarken drives i en 6 Marksdrift: Halvbrak, Vintersæd, Roer, Byg, Græs, Havre og Græs. Jordens Bonitet er væsentlig Lermuld. Der holdes c. 14 Køer, 10 Stkr. Ungkvæg og Kalve og 1 Tyr af rød dansk Race, 5 Heste og 4 Faar. Sidste Aar solgtes c. 35 Fedesvin.

Højagergaard, der ligger inde i Liseby By, har nuv. Ejer faaet efter Svigerfaderen, Lars Andersen, som havde overtaget den efter Hans Jørgen Hansen. — Hovedb. staar i Bindingsværk, Avlsb. i Grundmur; desuden er der en Træhjelm.

Engtoftegaard, Damsholte Sogn. Postforb.: Damsholte. Tlf. 204 u over Damsholte Central. Gaarden ligger c. 10 Km. fra Stege. Ejer: *Niels Christoffer*



Engtoftegaard.

Christoffersen, som overtog Gaarden i 1908, er født i Tostenæs 11. Jan. 1877 og gift med *Maren Jensen*, født paa Ejendommen 20. Aug. 1878.

Matr.-Nr. 5 af Liseby. Hartkorn 3 Tdr. 6 Skpr. 3 Fdkr. 1½ Alb. Ejendoms-skyld 30,000 Kr. (efter ny Vurdering 45,500 Kr.). Areal 41 Tdr. Ld., deraf Ager 37, Eng, Vandløb og Mose 2, Have og Gaardsplads 2. Agermarken drives i en 6 Marksdrift: Brak, Vintersæd, Roer og Bælgsæd, Byg, Græs og Havre. Jordens Bonitet er Lerjord. Der holdes 13 Køer, 10 Stkr. Ungkvæg og Kalve og 1 Tyr af rød dansk Race og 5 Heste. Sidste Aar solgtes c. 35 Fedesvin.

Engtoftegaard, der er frikøbt fra Marienborg og ligger inde i Liseby By, har nuv. Ejer faaet efter Svigerfaderen, O. P. Jensen, som havde overtaget den efter Faderen, Jens Olsen. — Bygningerne staar dels i Grundmur, dels i Bindingsværk og dels i Træ. Petroleumsmotor er installeret.

Enkefru M. K. Sørensens Gaard i Ebbelnæs, Damsholte Sogn. Postforb.: Damsholte. Gaarden ligger c. 6½ Km. fra Stege. Ejerinde: Enkefru *Mette Kathrine Sørensen*, f. *Jørgensen*, som overtog Gaarden i 1909, er født i Frenderup 2. Maj 1848 og var gift med *Jens Sørensen*. Gaarden bestyres af Sønnen, *Frede Sørensen*, født 29. Juli 1886.

Matr.-Nr. 8a m. fl. af Ebbelnæs. Hartkorn 5 Tdr. 1 Skp. 3 Fdkr. 2¼ Alb. Ejendomsskyld 33,000 Kr. (efter ny Vurdering 47,000 Kr.). Brandassurance for Bygningerne 15,000 Kr. Areal 42 Tdr. Ld., deraf Ager 38, Eng og Mose 3, Have og Gaardsplads 1. Agermarken drives i en 6 Marksdrift: benyttet Brak, Vintersæd, Sukkerroer, Byg, Græs og Havre. Jordens Bonitet er Lermuld. Der holdes 12 Køer, 10 Stkr. Ungkvæg og Kalve og 1 Tyr af rød dansk Race, 4 Heste og 1 Plag. Sidste Aar solgtes c. 25 Fedesvin.

Gaarden, der ligger inde i Ebbelnæs By, blev frikøbt fra Marienborg af *Jens Sørensen*, som havde overtaget den efter Faderen, *Søren Frederiksen*. — Bygningerne er opførte i Bindingsværk med Straatage.

J. Poulsens Gaard i Ebbelnæs, Damsholte Sogn. Postforb.: Damsholte. Tlf. 33 over Damsholte Central. Gaarden ligger c. 6½ Km. fra Stege. Ejer: *Jørgen Poulsen*, som overtog Gaarden i 1898, er født paa Ejendommen 24. Oktbr. 1864 og gift med *Emma Nøhr*, født i Elmelunde Sogn 18. Novbr. 1868.

Matr.-Nr. 10a af Ebbelnæs. Hartkorn 5 Tdr. 1 Skp. ¼ Alb. Ejendomsskyld 33,500 Kr. (efter ny Vurdering 50,000 Kr.). Brandassurance for Bygningerne



J. Poulsens Gaard.

24,000 Kr. Areal 40¼ Td. Ld., deraf Ager 38¼, Eng 1, Have og Gaardsplads 1. Agermarken drives i en 8 Marksdrift: Halvbrak, Vintersæd, Sukkerroer, Byg, Kløver, Havre, Roer m. m., Byg og Græs. Jordens Bonitet er af blandet Beskaffenhed. Der holdes c. 14 Køer, 12 Stkr. Ungkvæg og Kalve og 1 Tyr af rød dansk Race, 4 Heste, 2 Plage og 2 Faar. Sidste Aar solgtes c. 40 Fedesvin.

Gaarden, der ligger nordøstlig i Ebbelnæs By, er frikøbt fra Marienborg af nuv. Ejer, der havde faaet den efter sin Fader, *Poul Rasmussen*, som var Fæster. — Bygningerne staar dels i Grundmur og dels i Bindingsværk med Stentag paa Hovedb. og Straatage paa Avlsb.

Damsgaard, Damsholte Sogn. Postforb.: Damsholte. Gaarden ligger c. 6½ Km. fra Stege. Ejer: *Peter Andreas Petersen*, som overtog Gaarden 17. Novbr. 1900, er født i Keldby Sogn 24. Febr. 1876 og gift med *Kristine Andersen*, født i Udby Sogn 5. Oktbr. 1875.

Matr.-Nr. 13a m. fl. af Ebbelnæs. Hartkorn 4 Tdr. 7 Skpr. 3 Fdkr. 2½ Alb. Ejendomsskyld 34,000 Kr. (efter ny Vurdering 51,000 Kr.). Brandassurance for Bygningerne 22,000 Kr. Areal 40 Tdr. Ld., deraf Ager 35, Eng 4, Have og Gaardsplads 1. Agermarken drives i en 8 Marksdrift: Brak, Vintersæd, Sukkerroer, Byg, Kløver, Havre, Roer og Blandsæd, Kløver. Jordens Bonitet er Lermuld. Der holdes 12 Køer, 7 Stkr. Ungkvæg og Kalve og 1 Tyr af rød dansk Race, 4 Heste og 2 Plage. Sidste Aar solgtes c. 30 Fedesvin.

D a m s g a a r d, der ligger inde i Ebbelnæs By, har nuv. Ejer købt af Kommunen, som vilde have benyttet den til Fattiggaard. — Bygningerne staar i Grundmur med Tegltage. Jorderne er flade.

V. Møllers Gaard i Ebbelnæs, Damsholte Sogn. Postforb.: Damsholte. Gaarden ligger c. 7 Km. fra Stege. Ejer: *Valdemar Møller*, som overtog Gaarden i 1906, er født paa Ejendommen 9. Juli 1878 og gift med *Ingeborg Christiansen*, født i Stege Landsogn 21. Decbr. 1884.

Matr.-Nr. 14a af Ebbelnæs. Hartkorn 5 Tdr. 1 Skp. 1½ Alb. Ejendomsskyld 29,000 Kr. (efter ny Vurdering 42,000 Kr.). Brandassurance for Bygningerne 20,000 Kr. Areal 36 Tdr. Ld., deraf Ager 35, Have og Gaardsplads 1. Agermarken drives i en 6 Marksdrift: Halvbrak, Vintersæd, Sukkerroer, Byg Kløver, Havre og Græs. Jordens Bonitet er Lermuld. Der holdes 10 Køer, 5 Stkr. Ungkvæg og Kalve af rød dansk Race, 4 Heste, 2 Plage og 2 Faar. Sidste Aar solgtes c. 40 Fedesvin.

Gaarden, der ligger inde i Ebbelnæs By og er Arvefæste under Marienborg, har nuv. Ejer faaet efter Faderen, Hans Møller, som havde den efter sin Fader, Laur. Møller. — Bygningerne staar væsentligst i Bindingsværk med Straatage.

Brændbjerggaard, Damsholte Sogn. Postforb.: Damsholte. Gaarden ligger c. 8½ Km. fra Stege. Ejer: *Hemming Christiansen*, som overtog Gaarden i 1880, er født i Fanefjord Sogn 6. Septbr. 1852 og gift med *Karen Stine Jensen*, født i Ebbelnæs 20. Decbr. 1854.

Matr.-Nr. 2a af Rødninge. Hartkorn 3 Tdr. 4 Skpr. 2 Fdkr. 1½ Alb. Ejendomsskyld 28,000 Kr. (efter ny Vurdering 42,000 Kr.). Brandassurance for Byg-



Brændbjerggaard.

ningerne 18,120 Kr. Areal 50 Tdr. Ld., deraf Ager 46½, Veje og Mose 2, Have og Gaardsplads 1½. Agermarken drives i en 8 Marksdrift: Halvbrak, Vintersæd, Sukkerroer, Byg, Græs, Havre, Roer, Blandsæd og Græs. Jordens Bonitet er af blandet Beskaffenhed. Der holdes 18 Køer, 12 Stkr. Ungkvæg og Kalve og 1 Tyr af rød dansk Race, 4 Heste og 1 Plag. Sidste Aar solgtes c. 40 Fedesvin.

Brændbjerggaard ligger ½ Km. Ø. for Rødninge By. Den nuv. Ejer frikøbte den fra Marienborg; han havde overtaget Gaarden ved Giftermaal med Fæsteren Rasmus Petersens Enke. — Hovedb. og en Svinestald staar i Grundmur, de øvrige Bygninger i Bindingsværk, alle med Straatage. Petroleumsmotor er installeret. Jorderne er bakkede.

Søgaard, Damsholte Sogn. Postforb.: Damsholte. Gaarden ligger c. 10 Km. fra Stege. Ejer: *Henrik Andersen*, som overtog Gaarden i 1907, er født paa Ejendommen 25. Maj 1872.

Matr.-Nr. 5 m. fl. af Rødninge. Hartkorn 3 Tdr. 6 Skpr. 2½ Alb. Ejendoms-skyld 28,100 Kr. (efter ny Vurdering 45,000 Kr.). Brandassurance for Bygningerne 20,000 Kr. Areal 61 Tdr. Ld., deraf Ager 40, Eng og Rørskær 20, Have og Gaardsplads 1. Agermarken drives i en 9 Marksdrift: Vintersæd, Roer, Byg, Kløver,

Havre, Blandsæd, Vikkehavre, Roer og Blandsæd. Jordens Bonitet er af blandet Beskaffenhed. Der holdes 16 Køer, 14 Stkr. Ungkvæg og Kalve og 1 Tyr af rød dansk Race, 4 Heste, 2 Plage og 8 Faar. Sidste Aar solgtes c. 35 Fedesvin.



Søgaard.

Søgaard, der ligger inde i Røddinge By, har nuv. Ejer faaet efter Faderen, Jens Andersen, som frikøbt Ejendommen fra Marienborg; før den Tid havde hans Stedfader, Povl Hansen, haft den i Fæste. — Bygningerne er opførte i Bindingsværk med Straatage. De kuperede Jorder strækker sig SØ. for Gaarden. En Del af Røddinge Sø hører til Ejendommen.

Klekkendegaard, Damsholte Sogn. Postforb.: Askeby. Tlf. 313 u over Dame Central. Gaarden ligger c. 10 Km. fra Stege. Ejer: *Lars Jensen Larsen*, som overtog Gaarden i 1906, er født paa Ejendommen 15. Febr. 1876 og gift med *Jenny Nøhr*, født i Lerbæk 26. Juli 1879.

Matr.-Nr. 14a m. fl. af Røddinge. Hartkorn 4 Tdr. 6 Skpr. 1 Fdkr. 2½ Alb. Ejendomsskyld 33,000 Kr. (efter ny Vurdering 52,000 Kr.). Brandassurance for Bygningerne 21,000 Kr. Areal c. 70 Tdr. Ld., deraf Ager 52, Eng, Sø og Mose 16½,



Klekkendegaard.

Have og Gaardsplads 1½. Agermarken drives i en 6 Marksdrift: Halvbrak, Vintersæd, Sukkerroer, Byg, Kløver og Staldfoder, Havre og Blandsæd. Jordens Bonitet er af blandet Beskaffenhed. Der holdes 15 Køer, 12 Stkr. Ungkvæg og Kalve og 1 Tyr af rød dansk Race, 5 Heste, 2 Plage og 4 Faar. Sidste Aar solgtes c. 50 Fedesvin.

Klekkendegaard ligger ved Klekkende Høj c. 1 Km. SØ. for Røddinge By. Den nuv. Ejer, der frikøbte Ejendommen fra Marienborg, havde overtaget den efter Faderen, Niels Larsen, som havde købt den til Arvefæste. — Bygningerne staar væsentlig i Grundmur med Stentæg paa Hovedb. og Straatage paa Avlsb. Til Pumpning benyttes Vindmotor. De bakkede Jorder ligger samlede om Gaarden.

L. P. C. Larsens Gaard i Røddinge, Røddinge Sogn. Postforb.: Damsholte. Tlf. 208 u over Damsholte Central. Gaarden ligger c. 8½ Km. fra Stege. Ejer: *Lars P. Chr. Larsen*, som overtog Gaarden i 1912, er født paa Ejendommen 6. Aug. 1883.

Matr.-Nr. 4a m. fl. af Røddinge. Hartkorn 4 Tdr. 6 Skpr. 1 Fdkr. 1¼ Alb.

Ejendomsskyld 35,000 Kr. (efter ny Vurdering 48,000 Kr.). Brandassurance for Bygningerne 28,380 Kr. Areal 70 Tdr. Ld., deraf Ager 53, Eng, Sø og Mose 15, Have og Gaardsplads 2. Agermarken drives i en 8 Marksdrift: Halvbrak, Vintersæd m. m., Sukkerroer, Byg, Sukkerroer, Blandsæd, 1½ aars Græs og Havre. Jordens Bonitet er sandmuldet. Der holdes 20 Køer, 14 Stkr. Ungkvæg og Kalve



L. P. C. Larsens Gaard.

og 1 Tyr af rød dansk Race, 5 Heste, 3 Plage og Føl samt 4 Faar. Sidste Aar solgtes c. 65 Fedesvin.

Gaarden, der ligger ½ Km. Ø. for Byen, blev frikøbt fra Marienborg af nuv. Ejers Fader, P. Larsen, som havde overtaget den efter sin Fader, Lars Hansen, som delte den oprindelige Gaard mellem sine to Sønner. Nuv. Ejer har senere tilkøbt c. 20 Tdr. Ld. — Bygningerne staar dels i Bindingsværk, dels i Grundmur og dels i Træ. Petroleumsmotor er installeret. De kuperede Jorder ligger samlede om Gaarden.

N. J. Nielsens Gaard, Fanefjord Sogn. Postforb.: Askeby. Gaarden ligger c. 11 Km. fra Stege. Ejer: *Niels Jørgen Nielsen*, som overtog Gaarden i 1899, er født paa Ejendommen 27. Juli 1872 og gift med *Marie Karstensen*, født i Fanefjord Sogn 13. Juli 1873.

Hartkorn 3 Tdr. 3 Skpr. 1 Fdkr. 2½ Alb. Ejendomsskyld 31,000 Kr. (efter ny Vurdering 42,000 Kr.). Brandassurance for Bygningerne 19,000 Kr. Areal 36 Tdr. Ld., deraf Ager 35, Have og Gaardsplads 1. Agermarken drives i en 6 Marksdrift: Halvbrak, Vintersæd, Roer, Byg, Græs og Havre. Jordens Bonitet er stærk Lerjord. Der holdes 8 Køer, 6 Stkr. Ungkvæg og Kalve af rød dansk Race og 4 Heste. Sidste Aar solgtes c. 10 Fedesvin.

Nuv. Ejer har faaet Gaarden efter Faderen, Hemming Nielsen, som havde købt af Henrik Larsen. — Bygningerne staar dels i Grundmur og dels i Bindingsværk. Der er indlagt elektrisk Lys og Kraft. Jorderne ligger samlede om Gaarden.

Aalholmgaard, Fanefjord Sogn. Postforb.: Askeby. Gaarden ligger c. 15 Km. fra Stege. Ejer: *Mads P. Madsen*, som overtog Gaarden i 1897, er født paa Ejendommen 8. Febr. 1861 og gift med *Anna Henriksen*, født i Tostenæs 17. Oktbr. 1867.



Aalholmgaard.

Matr.-Nr. 5a m. fl. af Vindebæk. Hartkorn 5 Tdr. 6 Skpr. 1 Fdkr. ¼ Alb. Ejendomsskyld 32,000 Kr. (efter ny Vurdering 47,800 Kr.). Brandassurance for Bygningerne 19,000 Kr. Areal 46½ Td. Ld., deraf Ager 43½, Skov 1½, Veje, Have og Gaardsplads 1½. Agermarken drives i en 6 Marksdrift: Halvbrak, Vinter-

sæd, Roer, Byg, Græs og Havre, $\frac{1}{2}$ Vikkehavre $\frac{1}{2}$ Blandsæd. Jordens Bonitet er stærk Lerjord. Der holdes 18 Køer, 7 Stkr. Ungkvæg og Kalve og 1 Tyr af rød dansk Race, 5 Heste, 2 Plage og 2 Faar. Sidste Aar solgtes c. 30 Fedesvin.

Aalholmgaard, der ligger i Vindebæk By, hørte tidligere under Kronen, hvorfra den blev frikøbt under Udskiftningen. Den nuv. Ejer fik Gaarden efter Moderen, Peder Madsens Enke; P. Madsen var fulgt efter Faderen, Mads Hansen, og denne igen efter sin Fader, Hans Mathiassen. — Bygningerne er dels af Bindingsværk, dels støbte og dels grundmurede, alle med Straatage. Vindmotor er opstillet. Paa Marken ligger en stor Bakke, Maalhøj kaldet.

Nyborggaard, Fanefjord Sogn. Postforb.: Askeby. Tlf. 34 over Damsholte Central. Gaarden, der ligger c. 9 Km. fra Stege, hører under *Marienburg*. Nuv. Fæster: *H. P. F. Nøhr*, som overtog Gaarden i 1882, er født i Stege Landsogn 6. Aug. 1854 og gift med *Maren Jensen*, født i Lerbæk 7. Novbr. 1854.

Matr.-Nr. 1a af Lerbæk. Hartkorn 4 Tdr. 1 Skp. 3 Fdkr. 2 Alb. Ejendomsskyld 28,000 Kr. (efter ny Vurdering 43,000 Kr.). Brandassurance for Bygningerne 12,000 Kr. Areal 45 Tdr. Ld., deraf Ager 41, Eng, Mose og Krat 3, Have og Gaardsplads 1. Agermarken drives i en 6 Marksdrift: Brak, Vintersæd, Roer, Byg, Græs og Havre. Jordens Bonitet er af blandet Beskaffenhed. Der holdes 12 Køer, 10 Stkr. Ungkvæg og Kalve og 1 Tyr af rød dansk Race og 4 Heste. Sidste Aar solgtes c. 20 Fedesvin.

Nyborggaard har nuv. Fæster overtaget efter sin Svigermoder, Jens Larsens Enke; J. Larsen havde faaet Fæstet efter Mads Christensen Nyborg. — Bygningerne staar dels i Grundmur og dels i Bindingsværk med Straatage. Jorderne er en Del bakkede med Gaarden i det n. Hjørne.

Himmeriggaard, Fanefjord Sogn. Postforb.: Askeby. Gaarden ligger c. $13\frac{1}{2}$ Km. fra Stege. Ejer: *Karl Olsen*, som overtog Gaarden i 1914, er født i Vollerup 2. Jan. 1892 og gift med *Annette Hemmingsen*, født paa Ejendommen 24. Jan. 1891.

Matr.-Nr. 22 m. fl. af Haarbølle. Hartkorn 2 Tdr. 5 Skpr. 1 Fdkr. $\frac{1}{4}$ Alb. Ejendomsskyld efter ny Vurdering 30,500 Kr. Brandassurance for Bygningerne 11,000 Kr. Areal 30 Tdr. Ld., deraf Ager 25, Eng 4, Have og Gaardsplads 1. Ager-



Himmeriggaard.

marken drives i en 8 Marksdrift: Halvbrak, Vintersæd, Sukkerroer, Byg, Rødkløver, Havre, Bælgsæd, Blandsæd og Græs. Jordens Bonitet er stærk Lerjord. Der holdes 8 Køer, 4 Stkr. Ungkvæg og Kalve af rød dansk Race, 3 Heste og 2 Faar. Sidste Aar solgtes c. 20 Fedesvin.

Himmeriggaard, der ligger 1 Km. Ø. for Haarbølle, fik nuv. Ejer efter Svigermoderen, Chr. Hemmingsens Enke, hvis afdøde Mand havde faaet Gaarden efter sin Svigerfader, Jens Jørgensen. — Bygningerne staar i Bindingsværk med Straatage. De bølgeformede Jorder ligger samlede om Gaarden. Vindmotor besørger Vandpumpningen.

Søholm, Fanefjord Sogn. Postforb.: Askeby. Gaarden ligger c. $13\frac{1}{2}$ Km. fra Stege. Ejer: *Anders Jørgen Hemmingsen*, som overtog Gaarden i 1909, er født i Vollerup 2. Juli 1877 og gift med *Margrethe Jensen*, født i Dame 4. Aug. 1887.

Matr.-Nr. 9a m. fl. af Haarbølle. Hartkorn 4 Tdr. 4 Skpr. $\frac{3}{4}$ Alb. Ejendomsskyld 28,000 Kr. (efter ny Vurdering 32,000 Kr.). Brandassurance for Bygningerne 14,000 Kr. Areal 36 Tdr. Ld., deraf Ager 33, Eng 2, Have og Gaardsplads 1. Agermarken drives i en 9 Marksdrift: Brak, Vintersæd, Sukkerroer, Byg, Kløver,

Havre, Roer, Byg og Græs. Der holdes 12 Køer, 7 Stkr. Ungkvæg og Kalve og 1 Tyr af rød dansk Race, 4 Heste og 1 Faar. Sidste Aar solgtes c. 40 Fedesvin.



Søholm.

Søholm, der ligger østlig i Byen, hørte i sin Tid ligesom de øvrige Gaarde i Fanefjord Sogn under Staten; de blev alle frikøbte 1797. Den nuv. Ejer fik Gaarden efter Svigerfaderen, H. P. Jensen, som havde overtaget den efter sin Fader, Jens P. Jensen. — Bygningerne staar væsentlig i Bindingsværk med Straatage; en grundmuret Svinestald har Stentag.

Møllebjerggaard, Fanefjord Sogn. Postforb.: Askeby. Tlf. 310 x over Dame Central. Gaarden ligger c. 13½ Km. fra Stege. Ejer: *Hemming Hansen*, som overtog Gaarden i 1907, er født i Fanefjord Sogn 25. Maj 1881 og gift med *Anna Andersen*, født i Fanefjord Sogn 12. Febr. 1881.

Matr.-Nr. 12a m. fl. af Haarbølle. Hartkorn 4 Tdr. 6 Skpr. 1 Fdkr. 2¼ Alb. Ejendomsskyld 31,000 Kr. (efter ny Vurdering 50,000 Kr. Brandassurance for Bygningerne 23,000 Kr. Areal 40 Tdr. Ld., deraf Ager 39, Have og Gaardsplads 1.



Møllebjerggaard.

Agermarken drives i en 8 Marksdrift: Halvbrak, Vintersæd, Sukkerroer, Byg, Frøavl og Vikker, Byg, Kløver og Havre. Jordens Bonitet er lermuldet. Der holdes c. 15 Køer, 12 Stkr. Ungkvæg og Kalve og 1 Tyr af rød dansk Race, 4 Heste, 2 Plage og Føl. Sidste Aar solgtes c. 50 Fedesvin.

Møllebjerggaard, der ligger inde i Haarbølle By, købte nuv. Ejer af Enken efter Mads Rasmussen, som havde overtaget den efter Svigerfaderen, Hans Pedersen. — Nuv. Ejer har 1914 opført en smuk Hovedb. og i 1912 to grundmurede Længer med Stentage; den gamle Hovedb. staar i Bindingsværk med Straatag.

Ellebækgaard, Fanefjord Sogn. Postforb.: Askeby. Tlf. 306 v over Dame Central. Gaarden ligger c. 15 Km. fra Stege. Ejer: *Hemming Andersen*, som overtog Gaarden i 1907, er født paa Ejendommen 1. Juni 1882 og gift med *Hansine Dines*, født i Løserup i Marts 1886.

Matr.-Nr. 17a m. fl. af Haarbølle. Hartkorn 3 Tdr. 6 Skpr. 1 Alb. Ejendomsskyld 28,000 Kr. (efter ny Vurdering 42,000 Kr.). Brandassurance for Bygningerne 19,000 Kr. Areal 40 Tdr. Ld., deraf Ager 32, Eng 7, Have og Gaardsplads 1. Agermarken drives i en 8 Marksdrift: Halvbrak, Vintersæd, Sukkerroer, Byg, Staldfoder, Frøavl, Byg, Rødkløver og Havre. Jordens Bonitet er Lermuld. Der holdes 12 Køer, 8 Stkr. Ungkvæg og Kalve og 1 Tyr af rød dansk Race, 3 Heste og 2 Plage. Sidste Aar solgtes c. 85 Fedesvin.

Ellebækgaard, der ligger $1\frac{1}{2}$ Km. S. for Haarbølle By med Jorderne ud til Grønsund, fik nuv. Ejer efter Faderen, Niels J. Andersen, som havde faaet den efter sin Fader, Anders Hemmingsen. — Bygningerne staar dels i Grundmur og dels i Bindingsværk. Jorderne ligger samlede om Gaarden. Der findes Vindmotor og Oliemotor.

C. Albrechtsens Gaard i Askeby, Fanefjord Sogn. Postforb.: Askeby. Gaarden ligger c. 11 Km. fra Stege. Ejer: *Chr. Albrechtsen*, som overtog Gaarden i 1891, er født paa Ejendommen 10. Juli 1857 og gift med *Margrethe Andersen*, født i Hovmarken 17. Oktbr. 1857.

Matr.-Nr. 2a m. fl. af Askeby. Hartkorn 3 Tdr. 6 Skpr. $2\frac{1}{2}$ Alb. Ejendoms-skyld 28,000 Kr. (efter ny Vurdering 43,000 Kr.). Brandassurance for Bygningerne 15,500 Kr. Areal 28 Tdr. Ld., deraf Ager 25, Mose 2, Have og Gaardsplads 1.



C. Albrechtsens Gaard.

Agermarken drives i en 10 Marksdrift: Brak, Vintersæd, Roer, Byg, 2aars Kløver, Havre, Vikker, Byg og Græs. Jordens Bonitet er Lermuld. Der holdes 12 Køer, 6 Stkr. Ungkvæg og Kalve af rød dansk Race, 3 Heste og 1 Plag. Sidste Aar solgtes c. 20 Fedesvin.

Gaarden, der ligger i Askeby, har nuv. Ejer faaet efter Faderen, Albrecht Jacobsen, som havde overtaget den efter sin Fader, Jacob Albrechtsen. — Bygningerne staar i Bindingsværk med Straatage undtagen den v. grundmurede Længe. Der er indlagt elektrisk Lys og Kraft. Paa Gaardens Grund ligger en grundmuret Bygning med Stentag, som er udlejet til Postvæsenet.

C. Jensens Gaard i Askeby, Fanefjord Sogn. Postforb.: Askeby. Gaarden ligger c. 11 Km. fra Stege. Ejer: *Chr. Jensen*, som overtog Gaarden i 1914, er født paa Ejendommen 10. Novbr. 1883.

Matr.-Nr. 5a m. fl. af Askeby. Hartkorn 4 Tdr. 1 Skp. 3 Fdkr. $2\frac{1}{2}$ Alb. Ejendomsskyld 28,000 Kr. Brandassurance for Bygningerne 14,354 Kr. Areal 44 Tdr. Ld., deraf Ager 40, Mose 3, Have og Gaardsplads 1. Agermarken drives i en 9 Marksdrift: Brak, Rug, Roer, Byg, Græs, Havre, Bælgæd, Blandsæd og Græs. Jordens Bonitet er af blandet Beskaffenhed. Der holdes c. 14 Køer, 6 Stkr. Ungkvæg og Kalve og 1 Tyr af rød dansk Race og 4 Heste. Sidste Aar solgtes c. 25 Fedesvin.

Gaarden ligger tæt N. for Askeby. Nuv. Ejer fik den efter Faderen, Rasmus Jensen, som havde overtaget den efter Hans Isaksen. — Hovedb. staar i Grundmur og Avlsb. i Bindingsværk, alle med Straatage.

Spejlsmosegaard, Fanefjord Sogn. Postforb.: Askeby. Gaarden ligger c. $12\frac{1}{2}$ Km. fra Stege. Ejer: *Hans Jørgen Hansen jun.*, som overtog Gaarden i



Spejlsmosegaard.

1907, er født paa Ejendommen 22. Novbr. 1886 og gift med *Jensine Larsen*, født i Tostenæs i 1892.

Matr.-Nr. 7a m. fl. af Vollerup. Hartkorn 3 Tdr. 7 Skpr. 3 Fdkr. $\frac{1}{2}$ Alb. Ejendomsskyld 29,000 Kr (efter ny Vurdering 43,000 Kr.). Brandassurance for Bygningerne 19,000 Kr. Areal 40 Tdr. Ld., deraf Ager 36, Eng og Grøfter 3, Have og Gaardsplads 1. Agermarken drives i en 9 Marksdrift: Halvbrak, Vintersæd, Sukkerroer, Byg, Kløver, Havre, Roer, Byg og Græs m. m. Jordens Bonitet er af blandet Beskaffenhed. Der holdes 12 Køer, 10 Stkr. Ungkvæg og Kalve og 1 Tyr af rød dansk Race, 4 Heste, 2 Plage og Føl. Sidste Aar solgtes c. 25 Fedesvin.

Spejlsmosegaard, der ligger i Vollerup By, fik nuv. Ejer efter Faderen, Niels Christoffer Hansen, som havde overtaget den efter sin Fader, Hans Nielsen, og denne efter Niels Hansen. — Hovedb. staar i Bindingsværk, Avlsb. i Grundmur, alle med Straatage. Der er indlagt elektrisk Lys og Kraft.

En Gaard i Vollerup, Fanefjord Sogn. Postforb.: Askeby. Gaarden ligger c. $12\frac{1}{2}$ Km. fra Stege. Ejer: *A/S. De danske Sukkerfabrikker*, som overtog Gaarden c. 1885.

Matr.-Nr. 10a m. fl. af Vollerup. Hartkorn 4 Tdr. 4 Skpr. $2\frac{1}{4}$ Alb. Ejendomsskyld 40,000 Kr. (efter ny Vurdering 46,000 Kr.). Areal 42 Tdr. Ld., deraf Ager 40, Eng 1, Have og Gaardsplads 1. Agermarken drives i en fri 8 Marksdrift. Jordens Bonitet er af blandet Beskaffenhed. Der holdes 12 Køer, 7 Stkr. Ungkvæg og Kalve og 1 Tyr af rød dansk Race og 4 Heste. Sidste Aar solgtes c. 120 Fedesvin.

Gaarden ligger tæt S. for Saftstationen i Vollerup og tæt ved Dame. — Bygningerne staar i Grundmur.

K. H. Jacobsens Gaard i St. Dame, Fanefjord Sogn. Postforb.: Askeby. Gaarden ligger c. 13 Km. fra Stege. Ejer: *Karsten Hansen Jacobsen*, som overtog Gaarden i 1900, er født paa Ejendommen 3. Jan. 1863 og gift med *Annette Nielsen*, født i Damekobbel 10. April 1869.

Matr.-Nr. 3a m. fl. af St. Dame. Hartkorn 4 Tdr. 2 Skpr. 1 Fdkr. $2\frac{1}{4}$ Alb. Ejendomsskyld 31,000 Kr. (efter ny Vurdering 45,000 Kr.). Brandassurance for Bygningerne 23,000 Kr. Areal 38 Tdr. Ld., deraf Ager 24, Eng 3, Skov 5, Have og Gaardsplads 1; 5 Tdr. Ld. er bortforpagtet. Agermarken drives i en 8 Marksdrift: Halvbrak, Vintersæd, Sukkerroer, Byg, Kløver, Havre, Sukkerroer, Byg eller Blandsæd og Græs. Jordens Bonitet er letmuldet. Der holdes 9 Køer, 3 Stkr. Ungkvæg og Kalve af rød dansk Race, 3 Heste og 1 Plag. Sidste Aar solgtes c. 25 Fedesvin.

Gaarden, der er ren Ejendom fra Udskiftningstiden og ligger i Byen, har nuv. Ejer overtaget efter Faderen, Jacob Karstensen, som havde faaet den efter sin Fader, Karsten Hansen. — Bygningerne staar dels i Grundmur og dels i Bindingsværk. Der er indlagt elektrisk Lys og Kraft.

Bredmad, Fanefjord Sogn. Postforb.: Askeby. Gaarden ligger c. $13\frac{1}{2}$ Km. fra Stege. Ejer *Hans Vilh. Petersen*, som overtog Gaarden i 1905, er født paa Ejendommen 3. Aug. 1879.

Matr.-Nr. 5a m. fl. af Tostenæs. Hartkorn 5 Tdr. 2 Alb. Ejendomsskyld 28,000 Kr. (efter ny Vurdering 42,000 Kr.). Brandassurance for Bygningerne 15,000 Kr. Areal 36 Tdr. Ld., deraf Ager 34, Mose 1, Have og Gaardsplads 1. Agermarken drives i en 8 Marksdrift: Halvbrak, Vintersæd, Sukkerroer, Byg, Kløver, Havre, Vikker og Roer, Blandsæd eller Byg samt Kløver og Rajgræs. Jordens Bonitet er væsentlig lermuldet. Der holdes 12 Køer, 8 Stkr. Ungkvæg og Kalve og 1 Tyr af rød dansk Race, 4 Heste, 1 Plag og 2 Faar. Sidste Aar solgtes c. 50 Fedesvin.

Bredmad, der ligger 1 Km. V. for Tostenæs, har nuv. Ejer faaet efter Faderen, Vilh. Chr. Petersen, som havde overtaget den ved Giftermaal med Karsten Kristiansens Enke. — Bygningerne staar dels i Grundmur og dels i Bindingsværk. Jorderne er samlede om Gaarden.

Bryggergaard, Fanefjord Sogn. Postforb.: Askeby. Tlf. 44 over Dame Central. Gaarden ligger c. $13\frac{1}{2}$ Km. fra Stege. Ejer: *Brygger Valdemar Nielsen*,

som overtog Gaarden i 1909, er født i Sprove 15. Maj 1872 og gift med *Anna Christoffersen*, født paa Ejendommen 23. Maj 1874.

Matr.Nr. 25 m. fl. af Tostenæs. Hartkorn 4 Tdr. 2 Skpr. 1 Fdkr. Ejendoms-skyld 32,000 Kr. (efter ny Vurdering 43,000 Kr.). Brandassurance for Bygningerne 23,000 Kr. Areal 33 Tdr. Ld., deraf Ager 31½, Mose ½, Have og Gaards-



Bryggergaard.

plads 1. Agermarken drives i en 9 Marksdrift: Brak, Vintersæd, Sukkerroer, Byg, Roer m. m., Byg, 2aars Græs og Havre. Jordens Bonitet er af blandet Beskaffenhed. Der holdes 12 Køer, 7 Stkr. Ungkvæg og Kalve og 1 Tyr af rød dansk Race, 5 Heste, 1 Plag og 2 Faar. Sidste Aar solgtes c. 30 Fedesvin.

Bryggergaard, der ligger i Tostenæs By, har nuv. Ejer faaet efter Svigerfaderen, I. P. Christoffersen, som havde købt af Gdr. Frost. — Bygningerne staar i Grundmur. Ved s. Side af Gaarden ligger Bryggerbygningen. Der er indlagt elektrisk Lys og Kraft.

J. Larsens Gaard i Tostenæs, Fanefjord Sogn. Postforb.: Askeby. Gaarden ligger c. 14 Km. fra Stege. Ejer: *Jørgen Larsen*, som overtog Gaarden i 1894, er født paa Ejendommen 13. Juni 1854 og gift med *Karen Stine Andersen*, født i Røddinge 25. Jan. 1861.

Matr.-Nr. 8a m. fl. af Tostenæs. Hartkorn 4 Tdr. 4 Skpr. 2 Fdkr. Ejendoms-skyld 31,000 Kr. (efter ny Vurdering 44,000 Kr.). Brandassurance for Bygningerne 11,000 Kr. Areal 51 Tdr. Ld., deraf Ager 40, Eng 10, Have og Gaardsplads 1.



J. Larsens Gaard.

Agermarken drives i en 10 Marksdrift: Brak, Vintersæd, Byg, Sukkerroer, Bland-sæd, Staldfoder, Byg, 2aars Græs og Havre. Jordens Bonitet er væsentlig Ler-muld. Der holdes 16 Køer, 10 Stkr. Ungkvæg og Kalve og 1 Tyr af rød dansk Race, 4 Heste og 2 Plage. Sidste Aar solgtes c. 40 Fedesvin.

Gaarden, der ligger c. 1½ Km. NV. for Tostenæs, hørte tidligere under Kronen, men har været ren Ejendom fra Udskiftningstiden. Den nuv. Ejer overtog Ejendommen efter Faderen, Lars Nielsen, der havde den efter sin Fader, Niels Christoffer Christensen, og denne igen efter sin Fader, Christen Nielsen. — Størstedelen af Bygningerne staar i Bindingsværk med Straatage. SV. for Gaarden paa en høj Bakke ligger en Vindmølle. Jorderne ligger samlede om Gaarden.

J. Hansens Gaard i Tostenæs, Fanefjord Sogn. Postforb.: Askeby. Gaarden ligger c. 13½ Km. fra Stege. Ejer: *Jens Hansen*, som overtog Gaarden i 1889, er født paa Ejendommen 5. Oktbr. 1867.

Matr.Nr. 11a m. fl. af Tostenæs. Hartkorn 5 Tdr. 1 Skp. 1½ Alb. Ejendoms-skyld 31,000 Kr. (efter ny Vurdering 44,000 Kr.). Brandassurance for Bygningerne 19,000 Kr. Areal 41½ Td. Ld., deraf Ager 40¼, Mose og Skov ¼, Have og

Gaardsplads 1. Agermarken drives i en 10 Marksdrift: Vintersæd, Roer, Byg, Kløver, Havre, Roer og Ærter, Byg, Roer og Græs, Blandsæd og Græs. Jordens Bonitet er sandblandet Lerjord. Der holdes 14 Køer, 7 Stkr. Ungkvæg og Kalve og 1 Tyr af rød dansk Race, 4 Heste og 2 Plage. Sidste Aar solgtes c. 40 Fedesvin.

Gaarden, der ligger c. 1 Km. V. for Tostenæs, har nuv. Ejer faaet efter Faderen, Hans Hansen, som havde den efter sin Fader, Hans Mortensen. — Bygningerne staar dels i Bindingsværk og dels i Grundmur. De noget bakkede Jorder ligger samlede om Gaarden.

Bomgaard, Fanefjord Sogn. Postforb.: Askeby. Gaarden ligger c. 14 Km. fra Stege. Ejer: *Hans Chr. Hansen*, som overtog Gaarden i 1885, er født i Fanefjord Sogn 8. April 1854 og gift med *Johanne Hansen*, født paa Ejendommen 17. Oktbr. 1860.

Matr.-Nr. 12a m. fl. af Tostenæs. Hartkorn 4 Tdr. 1 Fdkr. 1 Alb. Ejendomsskyld 28,000 Kr. (efter ny Vurdering 42,000 Kr.). Brandassurance for Bygningerne 19,000 Kr. Areal 40 Tdr. Ld., deraf Ager 35, Eng 4, Have og Gaardsplads 1. Agermarken drives i en 6 Marksdrift: Brak, Vintersæd, Roer, Byg, Kløver og Vikkehavre. Jordens Bonitet er lermuldet. Der holdes 10 Køer, 6 Stkr. Ungkvæg og Kalve og 1 Tyr af rød dansk Race, 4 Heste, 1 Plag og 1 Faar. Sidste Aar solgtes c. 25 Fedesvin.

Bomgaard, der ligger c. 2½ Km. V. for Tostenæs By ved Stranden, fik nuv. Ejer efter Svigerfaderen, Niels Jørgen Hansen, som havde faaet den ved Giftermaal med Enken efter Jens Jensen. — Bygningerne staar væsentligst i Bindingsværk. Gaarden ligger omtrent midt i Marken.

Grønsund Avlsgaard, Fanefjord Sogn. Postforb.: Askeby. Tlf. 55 over Dame Central. Gaarden ligger c. 15½ Km. fra Stege. Ejer: *Jørgen Jørgensen*, som overtog Gaarden i 1912, er født i Haarbølle 12. Aug. 1884 og gift med *Anna Aagesen*, født i Dame 28. Jan. 1894.

Matr.-Nr. 1a af Grønsund. Hartkorn 5 Tdr. 1 Fdkr. ¼ Alb. Ejendomsskyld 28,000 Kr. (efter ny Vurdering 42,000 Kr.). Brandassurance for Bygningerne 19,000 Kr. Areal 63 Tdr. Ld., deraf Ager 26, Eng 32, Skov 4, Have og Gaardsplads 1. Agermarken drives i en 6 Marksdrift: Brak, Vintersæd og Turnips, Roer, Byg, Græs og Havre. Jordens Bonitet er Muldjord. Der holdes c. 14 Køer, 14 Stkr. Ungkvæg og Kalve og 1 Tyr, 3 Heste og 3 Plage og Føl. Sidste Aar solgtes c. 10 Fedesvin.

Grønsund Avlsgaard, der ligger i Grønsund, har nuv. Ejer købt af Jens Peter Nielsen, som havde faaet den efter sin Fader, Niels Jacobsen. — Hovedb. er grundmuret med Straatag; Avlsb. staar i Bindingsværk med Rørtage.

Bremergaard, Bogø Sogn. Postforb.: Stubbekøbing, hvortil c. 5 Km. Ejer: *Niels Frederiksen*, som overtog Gaarden i 1913, er født paa Fæmø 17. Septbr. 1869 og gift med *Andrea Madsen*, født paa Bogø 15. Jan. 1878.



Bremergaard.

Matr.-Nr. 17a af Bogø. Hartkorn 4 Tdr. 2 Fdkr. 1¼ Alb. Ejendomsskyld 32,000 Kr. (efter ny Vurdering 36,000 Kr.). Brandassurance for Bygningerne 23,000 Kr. Areal 53 Tdr. Ld., deraf Ager 35½, Eng 16½, Have og Gaardsplads 1. Agermarken drives i en 7 Marksdrift: benyttet Brak, Vintersæd, Byg eller Blandsæd, Roer, Byg, Græs og Havre. Jordens Bonitet er dels Ler- og dels Sandmuld.

Der holdes 12 Køer, 8 Stkr. Ungkvæg og Kalve og 1 Tyr af rød dansk Race, 4 Heste, 2 Plage og 2 Faar. Sidste Aar solgtes c. 40 Fedesvin.

Gaarden, der ligger 1 Km. SV. for Byen, hørte i sin Tid under Kronen, men blev fri Ejendom paa Udskiftningstiden. Den nuv. Ejer købte Gaarden af Rasmus Jørgensen Klov, som havde overtaget den efter Faderen, Peder Klov. — Bygningerne staa dels i Bindingsværk og dels i Grundmur. De let bølgeformede Jorder ligger samlede om Gaarden.

H. P. Pedersens Gaard, Bogø Sogn. Postforb.: Stubbekøbing, hvortil c. 4½ Km. Ejer: *Hans P. Pedersen*, som overtog Gaarden i 1897, er født paa Bogø 11. Novbr. 1859.

Matr.-Nr. 24a m. fl. af Bogø. Hartkorn 4 Tdr. 6 Skpr. 1 Fdkr. 2¼ Alb. Ejendomsskyld 30,000 Kr. (efter ny Vurdering 36,000 Kr.). Areal 41 Tdr. Ld., deraf Ager 40, Have og Gaardsplads 1. Agermarken drives i en 6 Marksdrift: Halvbrak, Vintersæd, Byg og Havre, Roer m. m., Blandsæd og 1½aars Græs. Jordens Bonitet er af blandet Beskaffenhed. Der holdes c. 14 Køer, 3 Stkr. Ungkvæg og Kalve og 1 Tyr af rød dansk Race, 4 Heste og 4 Faar. Sidste Aar solgtes c. 30 Fedesvin.

Den nuv. Ejer fik Gaarden, der tidligere hørte under Kronen, efter Svigerfaderen, P. Nielsen Lollik, som havde overtaget den efter Faderen, Niels Lollik. — Bygningerne staa væsentlig i Bindingsværk med Straatage. Jorderne er flade med Gaarden midt paa deres n. Side.

Lindegaard, Bogø Sogn. Postforb.: Stubbekøbing, hvortil c. 4 Km. Ejer: *Jens Peter Nielsen*, som overtog Gaarden i 1911, er født i Sludstrup.

Matr.-Nr. 27a af Bogø. Hartkorn 5 Tdr. 5 Skpr. 2 Fdkr. 2¼ Alb. Ejendomsskyld 34,000 Kr. Areal 50 Tdr. Ld., deraf Ager 49, Have og Gaardsplads 1. Agermarken drives i en 7 Marksdrift: benyttet Brak, Vintersæd, Byg, Sukkerroer, Byg, Græs og Havre. Der holdes 14 Køer, 10 Stkr. Ungkvæg og Kalve og 1 Tyr af rød dansk Race, 4 Heste, 2 Plage og 3 Faar. Sidste Aar solgtes c. 60 Fedesvin.

Lindegaard, der blev frikøbt fra Kronen under Udskiftningen, købte nuv. Ejer af Peter Lollik, som havde faaet den efter sin Fader, Anders Lollik. — Bygningerne staa væsentlig i Bindingsværk med Straatage. Vindmotor er opstillet. Jorderne er bølgeformede med Gaarden midt i Marken.

BORNHOLMS AMT.

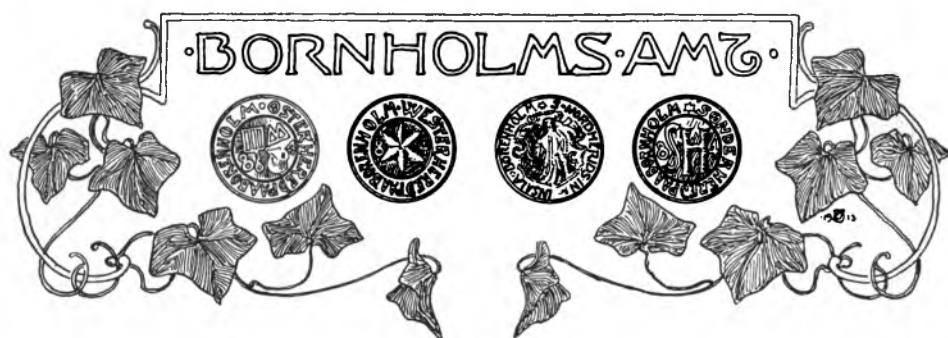

BORNHOLM ligger fjernt fra den øvrige Del af Danmark, ude i Østersøen ca. 40 Km. fra den sydøstlige Spids af Skaane, og i hele sin Karakter er Øen vidt forskellig fra den øvrige Del af Landet og slutter sig i saa Henseende med sit bjergagtige Landskab til den skandinaviske Halvø. Man finder her det ejendommelige kønne Fjældland, frodigt Agerland og Flyvesandet med dets Klitter og Marehalm forenet i rigt afvekslende, maleriske Landskaber. Øens Midte udgør er stor Højslette, hvor Lyng og Plantager veksler, og ud i Havet strækker sig Klipper med bratte Granitvægge, der mange Steder i høj Grad minder om de norske Skærgaarde.

Bornholms Amt, der oprettedes 1660, bestaar foruden af Øen Bornholm tilige af den mod Nordøst beliggende lille Øgruppe Ærteholmene. Amtet, der har et Areal af ialt ca. 580 Kvadratkilometer, omfatter fire Herreder, der allerede nævnes i Midten af det 12. Aarh. under Betegnelserne Haslæ, Hænnings, Michlingnæ og Rothnæ Herred (henholdsvis Nørre, Øster, Sønder og Vester Herred).

Blandt de mest kendte Punkter ved Kysten skal nævnes det paa Øens Nordøstside beliggende *Randkleveskær* med høje, lodrette Klippevægge af en saare uregelmæssig Form og det nord derfor liggende Klippeparti *Helligdommen*. Paa Nordvestkysten ligger det ejendommelige Klippeparti *Jons Kapel* og paa Øens Nordspids den store Klippeknude *Hammersen*.

Øens Midte indtages af den saakaldte *Højlyng*, der er en af dybe Kløfter gennemskaaret, bølgeformet Højslette, og i hvis højeste Del Klippen trænger frem til Overfladen. Lyngen er her den mest fremtrædende Plante. Mod Vest og Øst forandrer Landskabet Karakter. Midt paa Øen ligger den store, smukke Skov *Almindingen*, og her hæver sig Øens højste Punkt, *Rytterknægten*, til 162 M., smykket med »Kongemindet«.

Den nordlige og midterste Del af Bornholm er et Gnejs-Granit-Plateau, medens Øens sydlige Del, hvor Underlaget bestaar af Sandsten, Skifer og mørk Kalksten, har en lavere Beliggenhed og er jævner af Overflade, med Skraanen ned mod Sydkysten og er saaledes meget forskellig fra den førstnævnte større Halvdel.

Bornholm har en Mængde Aaløb og Bække, men de fleste af dem er kun smaa og ubetydelige. Af Søer er der ikke mange, og de faa, der er, er kun smaa; den største er *Hammersø* paa Nordsiden. Øen har en særlig rig Plantevegetation, hvilket bidrager i høj Grad til at forøge Naturskønheden. Foruden en stor Del smaa Skove og Krat finder man mange Steder en rig Flora af Blomster.

Den vigtigste Næringsvej for Øen er Landbruget. Ejendommeligt for Bornholm er den uensartede Jordbund; skønt Landejendommene ikke er store, træffer man indenfor de enkelte Landbrug ofte en stor Forskellighed i Jordernes Bonitet.

De frugtbareste Jorder findes langs Kysterne, de daarligste inde i Nærheden af Højlyngen. Paa Bornholm er der slet ingen egentlige Landsbyer, da Gaardene ligger spredt over hele Øen; de er alle Selvejendom. Fra ældre Tid gælder for de fleste af Gaardene en ejendommelig Nummerbetegnelse. I hvert af Øens Landsogne er der saaledes dels et Antal Gaarde, der er betegnede som 1ste, 2den, 3die o. s. v. Selvejergaard og dels et mindre Antal Gaarde, der er nummererede som 1ste, 2den, 3die o. s. v. Vornedgaard. Paa Øen finder der hverken Grevskaber, Baronier eller Stamhuse, ligesom der ej heller findes andre lignende store Ejendomme.

Den paa Bornholm anvendte Hartkornsberegning er en anden end i det øvrige Land, hvor der paa 1 Td. Hartkorn gaar 72,000 Kvadratalen boniteret Areal, medens 1 Td. bornholmsk Hartkorn kun udgør 49,600 Kvadratalen boniteret Areal. 3 Tdr. Hartkorn paa Bornholm svarer altsaa omtrent til 2 Tdr. Hartkorn for det øvrige Land.

Øens største By er Rønne, der ligger paa Vestkysten. Den er af gammel Oprindelse, og i Middelalderen stod den i livlig Handelsforbindelse med Nordtyskland. I Nutiden er Byen i god Opkomst, særlig Handel og Industri er i Fremgang; ved Siden deraf findes en Del Søfart og Fiskeri. Særlig Betydning har Havnen, der er isfri længe efter, at de fleste andre Østersøhavne er lukkede. I Rønne bor Amtmanden og Øens Kommandant.

Den anden Købstad paa Vestkysten er Hasle, der ligger c. 11 Km. nord for Rønne. Det er formentlig ogsaa en gammel By, hvis betydeligste Erhverv i Nutiden er Agerbrug, Haandværk, Fiskeri og Handel.

Paa Øens Nordspids ligger den lille Sandvig, der er Landets mindste Købstad. Den udgør een Kommune sammen med den et Par Kilometer sydligere beliggende Allinge, hvor den for de to Byer fælles Kirke ligger. De store Granitbrud har haft Betydning for de to Byer. Til Allinge, der har en god Havn, er kyttet en Del Handel og Søfart.

Svanekke ligger paa Østkysten paa Øens østligste Punkt. Den har en smuk Beliggenhed paa og ved nogle Klippehøjder, der bevirker at Bebyggelsen er noget spredt og uregelmæssig. Foruden Haandværk driver Byen, ligesom de andre Kystbyer paa Bornholm, Fiskeri og Søfart. Havnen er sprængt ud i Klippegrunden; ved Stormfloden i 1872 led den stor Skade.

Øens næststørste By er Nexø, som ligger paa Sydøstkysten. Kyststrækningen er her flad med Underlag af Sandsten. Som Købstad nævnes den allerede midt i det 15. Aarh. Dens Huse er overvejende smaa og uanselige, og man lægger Mærke til de ejendommelige Sandstensindhegninger omkring Haver og Gaardspladser. Foruden Søfart og Fiskeri har Handelen med Omegnen og Haandværk Betydning som Erhverv for Byen.

Inde i Landet, paa det høje Granitplateau ligger Akikeby, der kun er en lille By, hvis Huse for største Delen ligger spredte. Byen er af gammel Oprindelse, og dens vigtigste Erhverv er Landbrug.



Vester Herred.

Tvillingsgaard, Vestermarie Sogn. Postforb. og St.: Aakirkeby, hvortil c. 2 Km. Ejer: *Peter Alfred Kofoed*, som overtog Gaarden i 1909, er født i Nylarsker 4. Maj 1881 og gift med *Valborg Lauschof*, født i Vestermarie.

Matr.-Nr. 11a m. fl. af Vestermarie. Hartkorn 5 Tdr. 3 Skpr. 1½ Alb. Ejendomsskyld 32,500 Kr. (efter ny Vurdering 38,000 Kr.). Brandassurance for Bygningerne 22,000 Kr. Areal 52 Tdr. Ld., deraf Ager 48½, Eng 2, Have og Gaardsplads 1½. Agermarken drives i en 7 Marksdrift: Helbrak, Vintersæd, Roer, Byg, 2aars Græs og Havre. Jordens Bonitet er hovedsagelig Lermuld paa Lerunderlag. Der holdes 17 Køer, 10 Stkr. Ungkvæg og Kalve og 1 Tyr af rød dansk Race, 5 Heste, 4 Plage og Føl. Sidste Aar solgtes c. 40 Fedesvin.

Tvillingsgaard er den 5. Selvejergaards Hovedparcel i Vestermarie. Den nuv. Ejer købte af Enken efter Sandemand Lohmann, som havde faaet den efter sin Fader, Bankdirektør Lohmann. — Bygningerne staar dels i Bindingsværk og dels i Grundmur.

Møllegaard, Vestermarie Sogn. Postforb. og St.: Lobbæk, hvortil c. 3½ Km. Gaarden ligger c. 3 Km. fra Aakirkeby. Ejer: *Magnus Jensen*, som overtog Gaarden i 1890, er født i Aaker Sogn 22. Marts 1860.

Matr.-Nr. 13a af Vestermarie. Hartkorn 6 Tdr. 3 Skpr. Ejendomsskyld 30,000 Kr. (efter ny Vurdering 33,000 Kr.). Brandassurance for Bygningerne 22,000 Kr. Areal 60 Tdr. Ld., deraf Ager 49, Skov 8, Løkke 2, Have og Gaardsplads 1. Agermarken drives i en 7 Marksdrift: Brak, Vintersæd, Byg, Roer, Havre og 2aars Græs. Jordens Bonitet er af blandet Beskaffenhed. Der holdes 15 Køer, 12 Stkr. Ungkvæg og Kalve og 1 Tyr af blandet Race, 5 Heste, 5 Plage og Føl samt 2 Faar. Sidste Aar solgtes c. 30 Fedesvin.

Møllegaard, der er den 7. Selvejergaards Hovedparcel i Vestermarie Sogn, har nuv. Ejer købt af Peter Lau. — Bygningerne staar i Bindingsværk med Straatage undtagen v. Længe, der er grundmuret med Stentag. Jorderne er flade. Til Gaarden hører en Vandmølle.

H. P. Bendtsens Gaard i Vestermarie Sogn. Postforb. og St.: Lobbæk, hvortil c. 2 Km. Gaarden ligger c. 4 Km. fra Aakirkeby. Ejer: *H. P. Bendtsen*, som overtog Gaarden i 1901, er født i Bodilsker 15. Juli 1874 og gift med *Kathrine Kofoed*, født i Bodilsker.

Matr.-Nr. 16a m. fl. af Vestermarie. Hartkorn 6 Tdr. 5 Skpr. 2 Fdkr. 2 Alb. Ejendomsskyld 30,000 Kr. (efter ny Vurdering 33,000 Kr.). Brandassurance for Bygningerne 23,600 Kr. Areal 55 Tdr. Ld., deraf Ager 52, Eng 1, Græsningsjord m. m. 1, Have og Gaardsplads 1. Agermarken drives i en 8 Marksdrift: Havre, benyttet Brak, Vintersæd, Byg, Roer, Blandsæd og Havre og 2aars Græs. Jordens Bonitet er af blandet Beskaffenhed. Der holdes 18 Køer, 12 Stkr. Ungkvæg og Kalve og 1 Tyr af rød dansk Race, 5 Heste og 3 Plage. Sidste Aar solgtes c. 50 Fedesvin.

Gaarden er den 10. Selvejergaards Hovedparcel i Vestermarie Sogn og ligger lige N. for Rønne-Aakirkebyvejen; den er en af Smøregegaardene. Den nuv. Ejer købte



H. P. Bendtsens Gaard.

af Sparekassen i Aakirkeby, som havde overtaget den efter Lars Westh. — Bygningerne staar i Bindingsværk med Straatage. Petroleumsmotor er installeret.

G. H. Dams Gaard i Vestermarie Sogn. Postforb. og St.: Lobbæk, hvortil c. 2 Km. Tlf. 57 over Lobbæk Central. Gaarden ligger c. 4 Km. fra Aakirkeby. Ejer: *Georg Herman Dam*, som overtog Gaarden i 1913, er født paa Ejendommen 25. Novbr. 1875 og gift med *Agnete Nielsen*, født i Bodilsker.

Matr.-Nr. 17a af Vestermarie. Hartkorn 5 Tdr. 4 Skpr. 2 Fdkr. 1¼ Alb. Ejendomsskyld 29,000 Kr. (efter ny Vurdering 31,000 Kr.). Brandassurance for Bygningerne 21,000 Kr. Areal 53 Tdr. Ld., deraf Ager 47, Eng, Veje m. m. 2,



G. H. Dams Gaard.

Skov 2½, Have og Gaardsplads 1½. Agermarken drives i en 8 Marksdrift: benyttet Brak, Vintersæd, Byg, Roer, Havre, 2aars Græs og Grønjordssæd. Jordens Bonitet er af blandet Beskaffenhed. Der holdes 16 Køer, 12 Stkr. Ungkvæg og Kalve og 1 Tyr af rød dansk Race, 5 Heste, 2 Plage og 3 Faar. Sidste Aar solgtes c. 35 Fedesvin.

Gaarden, der hører til Smøregegaardene, er den 11. Selvejergaards Hovedparcel i Vestermarie Sogn og ligger c. ½ Km. N. for Landevejen mellem Aakirkeby og Rønne. Den nuv. Ejer overtog Ejendommen efter Faderen, Andr. Dam, som 1866 havde købt af Wesths Enke. — Bygningerne staar for Størstedelen i Bindingsværk med Straatage.

T. C. Kofoeds Gaard i Vestermarie Sogn. Postforb. og St.: Lobbæk, hvortil c. 1½ Km. Gaarden ligger c. 5 Km. fra Aakirkeby. Ejer: *Thorvald Chr. Kofoed*, som overtog Gaarden i 1901, er født i Vestermarie 4. Juni 1869 og gift med *Julie Sode*, født paa Ejendommen.

Matr.-Nr. 19a af Vestermarie. Hartkorn 4 Tdr. 5 Skpr. 1 Fdkr. ¼ Alb. Ejendomsskyld 30,000 Kr. Brandassurance for Bygningerne 23,800 Kr. Areal 53 Tdr. Ld., deraf Ager 43, Skov 7, Klipper m. m. 2¼, Have og Gaardsplads ¼. Agermarken drives i en 7 Marksdrift: benyttet Brak, Vintersæd, Byg, Roer, Havre og 2aars Græs. Jordens Bonitet er af blandet Beskaffenhed. Der holdes 15 Køer, 10 Stkr. Ungkvæg og Kalve og 1 Tyr af rød dansk Race, 4 Heste, 2 Plage og 2 Faar. Sidste Aar solgtes c. 30 Fedesvin.

Gaarden, der er den 13. Selvejrgaards Hovedparcel i Vestermarie Sogn, hører til Klintegaardene. Den nuv. Ejer fik den efter Svigerfaderen, Hans Sode, som var fulgt efter Faderen, Niels Chr. Sode. — Bygningerne er opførte efter Brand i 1912 og staar i Grundmur med Stentage.

A. Jørgensens Gaard i Vestermarie Sogn. Postforb. og St.: Lobbæk, hvortil c. 1½ Km. Gaarden ligger c. 6 Km. fra Aakirkeby. Ejer: *Alb. Jørgensen*, som overtog Gaarden i 1915, er født i Svaneke 11. Septbr. 1887 og gift med *Marie Pedersen*, født i Østermarie.

Matr.-Nr. 25a m. fl. af Vestermarie. Hartkorn 7 Tdr. 3 Skpr. 2 Fdkr. 2 Alb. Ejendomsskyld 34,000 Kr. (efter ny Vurdering 39,000 Kr.). Brandassurance for Bygningerne 24,000 Kr. Areal 72 Tdr. Ld., deraf Ager 60, Løkke 10, Have og Gaardsplads 2. Agermarken drives i en 7 Marksdrift: Helbrak, Vintersæd, Roer, Byg, Havre og 2aars Græs; desuden dyrkes et Stykke med Lucerne. Jordens Bonitet er af blandet Beskaffenhed. Der holdes 20 Køer, 20 Stkr. Ungkvæg og Kalve og 1 Tyr af rød dansk Race, 5 Heste og 3 Plage. Sidste Aar solgtes c. 60 Fedesvin.

Gaarden er den 19. Selvejrgaards Hovedparcel i Vestermarie; den er den vestligste af de 8 Klintegaarde. Den nuv. Ejer købte af Jens Rudolph Knudsen, som ½ Aar tidligere havde købt af Hjorth. — Bygningerne staar i Bindingsværk med Straatage.

Smørmosegaard, Vestermarie Sogn. Postforb. og St.: Lobbæk, hvortil c. 2½ Km. Tlf. 58 over Lobbæk Central. Gaarden ligger c. 7½ Km. fra Aakirkeby. Ejerinde: Enkefru *Hilda Jensen*, f. *Olsen*, som overtog Gaarden i 1914, er født i Aaker og var gift med *Anton Georg Jensen*.

Matr.-Nr. 31a m. fl. af Vestermarie. Hartkorn 6 Tdr. 4 Skpr. 1 Fdkr. 1 Alb. Ejendomsskyld 31,000 Kr. (efter ny Vurdering 37,000 Kr.). Areal 66½ Td. Ld., deraf Ager 56, Eng 2, Skov 4, udlejet Jord ½, Græsningsjord og Klippepartier 3, Have og Gaardsplads 1. Agermarken drives i en 8 Marksdrift: Brak, Vintersæd, Roer, Byg, Havre, Blandsæd og 2aars Græs. Jordens Bonitet er væsentlig Lermuld. Der holdes 16 Køer, 10 Stkr. Ungkvæg og Kalve og 1 Tyr af rød dansk Race, 4 Heste, 4 Plage og Føl samt 4 Faar. Sidste Aar solgtes c. 40 Fedesvin.

Smørmosegaard er den 25. Selvejrgaards Hovedparcel i Vestermarie Sogn. Anton Georg Jensen fik Ejendommen efter sin Fader, Georg Jensen, som havde købt den. — Størstedelen af Bygningerne staar i Bindingsværk. De flade Jorder ligger samlede om Gaarden.

Aagaard, Vestermarie Sogn. Postforb. og St.: Lobbæk, hvortil c. 2½ Km. Tlf. 42 over Lobbæk Central. Gaarden ligger c. 6 Km. fra Aakirkeby. Ejer: *Alfred Peter Jensen*, som overtog Gaarden i 1902, er født 14. April 1877 og gift med *Laura Henriksen*, født i Aakirkeby.

Matr.-Nr. 32a m. fl. af Vestermarie. Hartkorn 6 Tdr. 1 Fdkr. ¼ Alb. Ejendomsskyld 30,000 Kr. (efter ny Vurdering 36,000 Kr.). Brandassurance for Bygningerne 20,000 Kr. Areal 64 Tdr. Ld., deraf Ager 55, Eng 1½, Skov 1½, Græsningsjord m. m. 5, Have og Gaardsplads 1. Agermarken drives i en 8 Marksdrift: Grønjordssæd, Brak, Vintersæd, Byg, Roer, Havre og 2aars Græs. Jordens Bonitet er hovedsagelig Lermuld. Der holdes 18 Køer, 17 Stkr. Ungkvæg og Kalve og 1 Tyr af rød dansk Race, 5 Heste, 3 Plage og 3 Faar. Sidste Aar solgtes c. 60 Fedesvin.

Aagaard er den 26. Selvejrgaards Hovedparcel i Vestermarie Sogn. Den nuv. Ejer fik Gaarden efter Faderen, Chr. Jensen, som købte af Jørgen Løse. — Bygningerne staar dels i Bindingsværk og dels i Grundmur med Straatage. Ø. for Gaarden ligger et denne tilhørende Husmandssted i Bindingsværk.

Elisegaard, Vestermarie Sogn. Postforb.: Ringeby, og St.: Lobbæk, hvortil c. 4 Km. Gaarden ligger c. 9 Km. fra Rønne. Ejer: *Michael Kofod Stender*, som overtog Gaarden i 1898, er født paa Ejendommen 8. Oktbr. 1868 og gift med *Elise Jørgensen*, født i Brarup paa Falster 23. Septbr. 1871.

Matr.-Nr. 37a m. fl. af Vestermarie. Hartkorn 7 Tdr. 6 Skpr. 1 Fdkr. Ejendomsskyld 35,000 Kr. Brandassurance for Bygningerne 24,000 Kr. Areal 62 Tdr. Ld., deraf Ager 58, Skov 2, Have og Gaardsplads m. m. 2. Agermarken drives i

en 7 Marksdrift: Brak, Vintersæd, Roer, Byg, 2aars Græs og Havre. Jordens Bonitet er stærk Lermuld. Der holdes 18 Køer, 20 Stkr. Ungkvæg og Kalve og 2 Tyre af rød dansk Race, 5 Heste, 5 Plage og Føl samt 3 Faar. Sidste Aar solgtes c. 35 Fedesvin.



Elisegaard.

Elisegaard er sammenlagt af den 31. Selvejergaard og 13. Vornedegaard i Vestermarie. Den nuv. Ejer overtog Ejendommen efter sin Broder, Janus Kofoed Stender, der 3 Aar tidligere havde faaet den efter Faderen, Mads Kofoed Stender; denne havde købt i 1864 af Løjtnant Grønbæk. — Bygningerne staar i Bindingsværk med Tegltag paa Hovedb. og Straatage paa Avlsb. De flade Jorder ligger samlede om Gaarden, der i ældre Tid hed Koløndergaard.

Ringebygaard, Vestermarie Sogn. Postforb.: Ringeby, og St.: Nyker, hvortil c. 4 Km. Gaarden ligger c. 6½ Km. fra Rønne. Ejer: *Hans Emil Madsen*, som overtog Gaarden i 1907, er født i Vestermarie 25. Juni 1876.

Matr.-Nr. 43a m. fl. af Vestermarie. Hartkorn 8 Tdr. 3 Skpr. Ejendoms-skyld 33,000 Kr. Brandassurance for Bygningerne 24,000 Kr. Areal 86 Tdr. Ld., deraf Ager 70, Eng 6, Veje m. m. 2, Hede 4, Folde 2, Have og Gaardsplads 2. Agermarken drives i en 7 Marksdrift: Helbrak, Vintersæd, Roer, Byg, 2aars Græs og Havre. Jordens Bonitet er tildels af noget blandet Beskaffenhed. Der holdes 13 Køer, 12 Stkr. Ungkvæg og Kalve og 1 Tyr af rød dansk Race, 5 Heste, 2 Plage og 4 Faar. Sidste Aar solgtes c. 20 Fedesvin.

Ringlebygaard er den 37. Selvejergaards Hovedparcel i Vestermarie. Den nuv. Ejer købte af Onklen, P. Dam, som havde faaet den efter sin Fader, P. Dam. — Størstedelen af Bygningerne staar i Bindingsværk med Sten- og Paptage; Jorderne er jævne og ligger samlede om Gaarden.

Nørregaard, Vestermarie Sogn. Postforb.: Aarsballe, og St.: Nyker, hvortil c. 3½ Km. Tlf. 4 over Vestermarie Central. Gaarden ligger c. 9½ Km. fra Rønne. Ejer: *Fr. Kr. Dahl*, som overtog Gaarden i 1906, er født paa Ejendommen 15. Maj 1881 og gift med *Martha Cordua*, født paa Vestergaard 15. Decbr. 1884.

Matr.-Nr. 55a m. fl. af Vestermarie. Hartkorn 7 Tdr. 3 Skpr. 2 Fdkr. 1 Alb. Ejendomsskyld 30,000 Kr. (efter ny Vurdering 35,000 Kr.). Brandassurance for Bygningerne 20,500 Kr. Areal 75 Tdr. Ld., deraf Ager 48, Eng 2, Veje m. m. 2, Hede 17, Vandløb 3, Have og Gaardsplads m. m. 3. Agermarken drives i en 7 Marksdrift: Halvbrak, Vintersæd, Roer, Byg, Havre og 2½aars Græs. Jordens Bonitet er dels Lermuld og dels af blandet Beskaffenhed. Der holdes 20 Køer, 14 Stkr. Ungkvæg og Kalve og 2 Tyre af rød dansk Race, 5 Heste, 2 Plage og Føl. Sidste Aar solgtes c. 50 Fedesvin.

Nørregaard, der er den 49. Selvejergaards Hovedparcel i Vestermarie, ligger nordlig i Sognet. Den nuv. Ejer overtog Gaarden efter sin Fader, Andreas Peter Dahl,

der havde faaet den efter Faderen, Lars P. Dahl, og denne efter sin Svigerfader, Frederik Hansen; hans Fader havde ligeledes ejet Gaarden. — Bygningerne staar væsentlig



Nørregaard.

i Bindingsværk; v. Længe er støbt. Petroleumsmotor er installeret. Jorderne ligger samlede om Gaarden.

Pilegaard, Vestermarie Sogn. Postforb.: Aarsballe, og St.: Nyker, hvortil c. 5 Km. Gaarden ligger c. 10½ Km. fra Rønne. Ejer: *Laurits P. Jensen*, som overtog Gaarden i 1906, er født i Olsker 26. Maj 1864 og gift med *Jensine Larsen*, født i Vestermarie 24. Decbr. 1869.

Matr.-Nr. 65a m. fl. af Vestermarie. Hartkorn 6 Tdr. 6 Skpr. 1 Fdkr. 2 Alb. Ejendomsskyld 30,000 Kr. (efter ny Vurdering 33,000 Kr.). Brandassurance for Bygningerne 21,000 Kr. Areal 64 Tdr .Ld., deraf Ager 59, Veje m. m. 3, Have og Gaardsplads 2. Agermarken drives i en 8 Marksdrift: Halvbrak, Vintersæd, Roer, Byg, Græs, Blandsæd, Havre og 1½ aars Græs. Jordens Bonitet er af blandet Beskaffenhed. Der holdes 15 Køer, 8 Stkr. Ungkvæg og Kalve og 1 Tyr af rød dansk Race, 5 Heste, 2 Plage og 2 Faar. Sidste Aar solgtes c. 10 Fedesvin.

Pilegaard, der er den 69. Selvejergaards Hovedparcel i Vestermarie, har nuv. Ejer faaet efter Svigerfaderen, Jens Larsen, som købte af Georg Jørgensen. — Bygningerne staar i Bindingsværk med Straatage. Jorderne ligger samlede om Gaarden.

Palmegaard, Vestermarie Sogn. Postforb.: Aarsballe, og St.: Nyker, hvortil c. 5 Km. Tlf. 22 over Vestermarie Central. Gaarden ligger c. 10 Km. fra Rønne. Ejer: *Adolf Berthias Hansen*, som overtog Gaarden i 1902, er født paa Ejendommen 24. Septbr. 1879 og gift med *Karen Madsen*, født i Pedersker 10. Decbr. 1893.



Palmegaard.

Matr.-Nr. 68 af Vestermarie. Hartkorn 6 Tdr. 3 Skpr. 1 Fdkr. 1¼ Alb. Ejendomsskyld 29,000 Kr. (efter ny Vurdering 33,000 Kr.). Brandassurance for Bygningerne 22,500 Kr. Areal 54½ Td. Ld., deraf Ager 49, Eng 2, Skov 1, Veje m. m. 1, Have og Gaardsplads 1½. Agermarken drives i en 7 Marksdrift: Brak, Vintersæd, Roer, Byg, Havre og 2aars Græs. Jordens Bonitet er letmuldet. Der holdes

20 Køer, 19 Stkr. Ungkvæg og Kalve og 1 Tyr af rød dansk Race, 5 Heste, 5 Plage og Føl samt 2 Faar. Sidste Aar solgtes c. 60 Fedesvin.

Palmegaard, der hører til de saakaldte Tingstedgaarde, er den 62. Selvejergaard i Vestermarie. Den nuv. Ejer overtog den efter Faderen, Andr. G. Hansen, som havde købt af Lars Christensen. — Bygningerne staar dels i Bindingsværk, dels i Grundmur og er dels støbte.

Hakkeledgaard, Vestermarie Sogn. Postforb.: Aarsballe, og St.: Nyker, hvortil c. 5 Km. Tlf. 34 over Vestermarie Central. Gaarden ligger c. 9½ Km. fra Rønne. Nuv. Ejer: *Clausen Vest* købte Gaarden 15. Juli 1917 af *Chr. M. Kure*, der havde overtaget den 1. April 1910. C. M. Kure købte samtidig **Skovgaard** (se nedenfor).

Matr.-Nr. 70a af Vestermarie. Hartkorn 6 Tdr. 4 Skpr. 2 Fdkr. 2¼ Alb. Ejendomsskyld 32,000 Kr. (efter ny Vurdering 40,000 Kr.). Brandassurance for

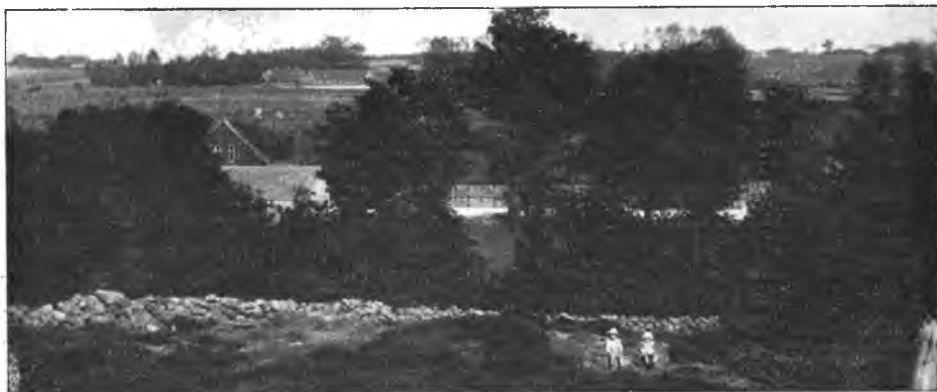

Hakkeledgaard.

Bygningerne 30,000 Kr. Areal 80 Tdr. Ld., deraf Ager 70, Skov 6, Veje m. m. 2, Have og Gaardsplads 2. Agermarken drives i en 7 Marksdrift: benyttet Brak, Vintersæd, Roer, Byg, Havre og 2aars Græs. Jordens Bonitet er Lermuld. Der holdes 20 Køer, 18 Stkr. Ungkvæg og Kalve og 1 Tyr af rød dansk Race, 5 Heste, 4 Plage og Føl. Sidste Aar solgtes c. 40 Fedesvin.

Hakkeledgaard er den 64. Selvejergaard i Vestermarie. *Chr. M. Kure* købte Gaarden af *Ludvig Hansen*, som havde faaet den efter Faderen, *Hans Michael Hansen*. — Bygningerne staar dels i Grundmur og dels i Bindingsværk. Petroleumsmotor er indstalleret. Jorderne er samlede om Gaarden.

Skovgaard, Vestermarie Sogn. Postforb.: Aarsballe, og St.: Lobbæk og Nyker, hvortil c. 4½ Km. Tlf. 16 over Vestermarie Central. Gaarden ligger c.

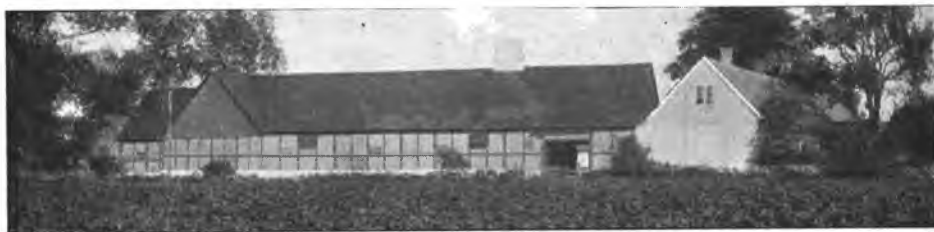

Skovgaard.

9½ Km. fra Rønne. Nuv. Ejer: *Chr. M. Kure*, som overtog Gaarden 15. Juli 1917, er født paa Kjeldsbygaard i Østerlars 12. Aug. 1885 og gift med *Ragna Jensen*, født i Frederiksværk 9. Novbr. 1895. C. M. Kure købte Gaarden af *Viggo*

P. L. Kofoed (nu Ejer af Rygemarksgaard ved Borup paa Sjælland), født i Olsker 7. Oktbr. 1872 og gift med *Anna Jensen*, født i Tornborg paa Sjælland 7. Aug. 1886.

Matr.Nr. 71a af Vestermarie. Hartkorn 5 Tdr. 5 Skpr. 3 Fdkr. 1¼ Alb. Ejendomsskyld 29,000 Kr. (efter ny Vurdering 35,000 Kr.). Brandassurance for Bygningerne 24,000 Kr. Areal 62 Tdr. Ld., deraf Ager 56, Skov 4, Have, Veje og Gaardsplads 2. Agermarken drives i en 7 Marksdrift: benyttet Brak, Vintersæd, Byg, Roer, Havre eller Blandsæd og 2aars Græs. Jordens Bonitet er Lermuld. Der holdes 20 Køer, 19 Stkr. Ungkvæg og Kalve og 1 Tyr af rød dansk Race, 5 Heste og 3 Plage. Sidste Aar solgtes c. 60 Fedesvin.

Skovgaard er den 65. Selvejergaard i Vestermarie. *Viggo P. L. Kofoed* havde købt af Sandemand R. Skovgaard, der var fulgt efter Faderen, Poul Skovgaard, og denne efter sin Fader, Thorkild Skovgaard. — Bygningerne staar hovedsagelig i Bindingsværk. De jævne Jorder ligger samlede om Gaarden.

Lykkegaard, Vestermarie Sogn. Postforb. og St.: Lobbæk, hvortil c. 3½ Km. Gaarden ligger c. 3½ Km. fra Aakirkeby. Ejer: *Adam Christiansen*, som overtog Gaarden 1. Aug. 1912, er født i Svinninge Sogn 18. Juli 1880 og gift med *Olga Kofoed*, født i Pedersker.

Matr.-Nr. 74a af Vestermarie. Hartkorn 6 Tdr. 3 Skpr. 1 Fdkr. 1 Alb. Ejendomsskyld 33,000 Kr. (efter ny Vurdering 36,000 Kr.). Brandassurance for Byg-



Lykkegaard.

ningerne 23,800 Kr. Areal 49 Tdr. Ld., deraf Ager 46, Mose 1½, Have og Gaardsplads 1½. Agermarken drives i en 7 Marksdrift: benyttet Brak, Vintersæd, Roer, Blandsæd, 2aars Græs og Havre. Jordens Bonitet er væsentlig af blandet Beskaffenhed. Der holdes 16 Køer, 14 Stkr. Ungkvæg og Kalve og 1 Tyr af rød dansk Race, 5 Heste og c. 3 Plage og Føl. Sidste Aar solgtes c. 50 Fedesvin.

Lykkegaard er den 68. Selvejergaard i Vestermarie Sogn. Den nuv. Ejer fik den efter H. Stender, som havde købt af Larsen. — De kønne solide Bygninger er opførte efter Brand i 1913 og staar i Grundmur med Stentage.

H. Kofoeds Gaard i Nylarsker Sogn. Postforb. og St.: Lobbæk, hvortil c. 2 Km. Gaarden ligger c. 5 Km. fra Aakirkeby. Ejer: *Hermann Kofoed*, som over-



H. Kofoeds Gaard.

together Gaarden i 1917, er født paa Ejendommen 6. Febr. 1893 og gift med *Dagmar Nielsen*, født paa Sofiendal i Klemensker 4. Maj 1893.

Matr.-Nr. 5a af Nylarsker. Hartkorn 5 Tdr. 7 Skpr. 3 Fdkr. 2¼ Alb. Ejendomsskyld 33,000 Kr. (efter ny Vurdering 38,000 Kr.). Brandassurance for Bygningerne 22,000 Kr. Areal 63¾ Td. Ld., deraf Ager 53, Skov 4, Veje m. m. ¾, Græsningsjord 4, Have og Gaardsplads 2. Agermarken drives i en 7 Marksdrift: benyttet Brak, Vintersæd, Roer, Byg eller Blandsæd, 2aars Græs og Havre. Jordens Bonitet er væsentlig Lermuld. Der holdes 16 Køer, 13 Stkr. Ungkvæg og Kalve og 1 Tyr af rød dansk Race, 4 Heste, 6 Plage og Føl, 4 Faar. Sidste Aar solgtes c. 40 Fedesvin.

Gaarden, der hører til Enggaardene, er den 2. Selvejergaard i Nylarsker Sogn. Den nuv. Ejer overtog den efter Faderen, J. S. Kofoed, som havde faaet den efter sin Fader, Hans Kofoed Hansen; dennes Fader, Hans Nielsen, og Bedstefader, Niels Pedersen, havde ligeledes ejet Gaarden. — Bygningerne staar i Bindingsværk. De flade Jorder ligger samlede om Gaarden.

Hyldebrandsgaard, Nylarsker Sogn. Postforb. og St.: Køllergaard, hvortil c. 1 Km. Tlf. 23 over Lobbæk Central. Gaarden ligger c. 6 Km. fra Rønne. Ejer: *Jacob Nicolaj Møller*, som overtog Gaarden i 1904, er født i Østerlarsker 12. Febr. 1863 og gift med *Marie Kofoed*, født i Rø 3. Maj 1883.

Matr.-Nr. 23a m. fl. af Nylarsker. Hartkorn 3 Tdr. 7 Skpr. 1 Fdkr. 1½ Alb. Ejendomsskyld 29,000 Kr. (efter ny Vurdering 34,000 Kr.). Areal 50 Tdr. Ld., deraf Ager 42, Skov 3, Bane, Veje m. m. 2½, Have og Gaardsplads 2½. Agermarken drives i en 7 Marksdrift: Brak, Vintersæd, Roer, Byg, 2aars Græs og Havre. Jordens Bonitet er letmuldet. Der holdes 17 Køer, 10 Stkr. Ungkvæg og Kalve og 1 Tyr af rød dansk Race og 4 Heste. Sidste Aar solgtes c. 30 Fedesvin.

Hyldebrandsgaard er den 19. Selvejergaard i Nylarsker. Den nuv. Ejer købte af Hermann Stender, som var fulgt efter sin Fader. — Størstedelen af Bygningerne er støbte. De flade Jorder ligger samlede om Gaarden.

Knippegaard, Nylarsker Sogn. Postforb. og St.: Køllergaard, hvortil c. 2½ Km. Gaarden ligger c. 7½ Km. fra Aakrkeby. Ejer: *Edvard Mathias Møller*, som overtog Gaarden i 1912, er født i Vestermarie 25. April 1881.

Matr.-Nr. 33a m. fl. af Nylarsker. Hartkorn 6 Tdr. 2 Skpr. 2 Fdkr. 2¾ Alb. Ejendomsskyld 30,000 Kr. (efter ny Vurdering 29,200 Kr.). Brandassurance for Bygningerne 25,000 Kr. Areal 62 Tdr. Ld., deraf Ager 49, Veje m. m. 1, Skov 5,



Knippegaard.

Hede 5, Have og Gaardsplads 2. Agermarken drives i en 8 Marksdrift: benyttet Brak, Vintersæd, Byg, Roer, Havre, 2aars Græs og Grønjordssæd. Jordens Bonitet er væsentlig Lermuld. Der holdes 20 Køer, 9 Stkr. Ungkvæg og Kalve og 1 Tyr af rød dansk Race, 5 Heste og 2 Faar. Sidste Aar solgtes c. 25 Fedesvin.

Knippegaard er den 29. Selvejergaard i Nylarsker Sogn. Den nuv. Ejer købte af Kreditkassen, som havde overtaget Ejendommen efter hans Broder, P. Møller, der havde købt af Mathias Jensen. Den nuv. Ejer købte Ejendommen efter en Brand og opførte de nuv. Bygninger. Hovedb. er grundmuret og Avlsb. støbte, alle med Straatage.

Gadegaard, Nylarsker Sogn. Postforb. og St.: Køllergaard, hvortil c. 1 Km. Tlf. 47 over Lobbæk Central. Gaarden ligger c. 7½ Km. fra Rønne. Ejer: *Janus L. Kofoed*, som overtog Gaarden i 1890, er født paa Ejendommen 28. Febr. 1876 og gift med *Hansine Hansen*, født paa Ll. Myregaard 12. Septbr. 1877.

Matr.-Nr. 35 m. fl. af Nylarsker. Hartkorn 5 Tdr. 2 Skpr. 2 Fdkr. $\frac{3}{4}$ Alb. Ejendomsskyld 32,000 Kr. (efter ny Vurdering 37,000 Kr.). Brandassurance for Bygningerne 24,000 Kr. Areal 56 Tdr. Ld., deraf Ager 36, Eng $\frac{1}{2}$, Plantage 6 $\frac{1}{2}$, Skov 2, Hede 4, Græsningsjord 4 $\frac{1}{2}$, Have og Gaardsplads 2 $\frac{1}{2}$. Agermarken drives i en 6 Marksdrift: Halvbrak, Vintersæd, Roer og Kartofler, Byg, Havre og 1 $\frac{1}{2}$ aaars Græs. Jordens Bonitet er god, let Muld. Der holdes 16 Køer, 12 Stkr.



Gadegaard.

Ungkvæg og Kalve og 1 Tyr af rød dansk Race, 4 Heste, 3 Plage og Føl. Sidste Aar solgtes c. 40 Fedesvin.

Gadegaard er den 31. Selvejergaard i Nylarsker og ligger lige N. for Rønne-Aakirkeby Landevej. Den nuv. Ejer overtog Ejendommen efter Faderen, Jens Michael Kofoed, hvis Fader, Lars Michael Hansen, og dennes Svigerfader, Per Kofoed, ligeledes havde haft Gaarden. — Hovedb. staar i Grundmur med Stentag og Avlsb. væsentlig i Bindingsværk med Straatage. — De jævne Jorder ligger samlede om Gaarden.

Almegaard, Nylarsker Sogn. Postforb. og St.: Køllergaard, hvortil c. 2 $\frac{1}{2}$ Km. Gaarden ligger c. 7 $\frac{1}{2}$ Km. fra Aakirkeby. Ejer: *Ola Nielsson*, som overtog Gaarden i 1908, er født i Sverige 5. Novbr. 1854 og gift med *Sina Jensen*, født i Østermarie 7. Febr. 1868.

Matr.-Nr. 36a m. fl. af Nylarsker. Hartkorn 7 Tdr. 3 Skpr. 1 Fdkr. 2 Alb. Ejendomsskyld 32,000 Kr. Brandassurance for Bygningerne 23,300 Kr. Areal Bygningerne 24,000 Kr. Areal 64 Tdr. Ld., deraf Ager 48, Eng 1, Skov 10, Hede m. m. 2, Have og Gaardsplads m. m. 3. Agermarken drives i en 7 Marksdrift: benyttet Brak, Vintersæd, Roer, Byg, Havre og 2aars Græs. Jordens Bonitet er hovedsagelig Lerjord. Der holdes 20 Køer, 7 Stkr. Ungkvæg og Kalve og 1 Tyr af rød dansk Race, 5 Heste, 5 Plage og Føl. Sidste Aar solgtes c. 30 Fedesvin.

Almegaard er den 32. Selvejergaards Hovedparcel i Nylarsker. Den nuv. Ejer købte af Espersen, Strandbyggaard, som havde købt af Kofoed, Engegaard. — Bygningerne staar i Bindingsværk med Stentag paa Hovedb. og væsentlig Straatage paa Avlsb. Jorderne ligger samlede ved Gaarden.

Skyttegaard, Nylarsker Sogn. Postforb. og St.: Køllergaard, hvortil c. 5 Km. Tlf. 70 over Lobbæk Central. Gaarden ligger c. 8 $\frac{1}{2}$ Km. fra Rønne. Ejer: *Chr. Thorvald Espersen*, som overtog Gaarden i 1915, er født i Nyker 15. Jan. 1871 og gift med *Hedvig Petersen*, født i Rønne 18. Decbr. 1879.

Matr.-Nr. 41a af Nylarsker. Hartkorn 6 Tdr. 3 Skpr. 3 Fdkr. $\frac{3}{4}$ Alb. Ejendomsskyld 29,000 Kr. (efter ny Vurdering 33,000 Kr.). Brandassurance for Bygningerne 18,000 Kr. Areal 62 Tdr. Ld., deraf Ager m. m. 46 $\frac{1}{2}$, Eng 1 $\frac{1}{2}$, Skov 6 $\frac{1}{2}$, Hede m. m. 5, Have og Gaardsplads 2 $\frac{1}{2}$. Agermarken drives i en 7 Marksdrift. Jordens Bonitet er af blandet Beskaffenhed. Der holdes 12 Køer, 11 Stkr. Ungkvæg og Kalve og 1 Tyr af rød dansk Race, 5 Heste, 5 Plage og 9 Faar. Sidste Aar solgtes c. 30 Fedesvin.

Skyttegaard, der er den 1. Vornedegaard i Nylarsker Sogn, har nuv. Ejer købt af Vilh. Borgen, som havde købt af Didrik Kofoed. — Bygningerne staar i Bindingsværk med Straatage.

Sillesborg, Nylarsker Sogn. Postforb. og St.: Køllergaard, hvortil c. 2 Km. Tlf. 55 over Lobbæk Central. Gaarden ligger c. 8 Km. fra Rønne. Ejer: *Jens*

Julius Lund, som overtog Gaarden i 1888, er født paa Ejendommen 25. Juli 1865 og gift med *Karoline Strudts*, født i Rønne 26. Aug. 1864.

Matr.-Nr. 44a m. fl. af Nylarsker. Hartkorn 7 Tdr. 7 Skpr. 1¼ Alb. Ejendomsskyld 34,000 Kr. (efter ny Vurdering 44,000 Kr.). Brandassurance for Bygningerne 20,000 Kr. Areal 59 Tdr. Ld., deraf Ager 40, Eng 6, Skov 2, Hede 9, Have og Gaardsplads 2. Agermarken drives i en 7 Marksdrift: benyttet Brak,



Sillesborg.

Vintersæd, Roer, Byg, 2aars Græs og Grønjordssæd. Jordens Bonitet er for Størstedelen Lermuld. Der holdes c. 15 Køer, 14 Stkr. Ungkvæg og Kalve og 1 Tyr af rød dansk Race, 5 Heste, 2 Plage og 2 Faar. Sidste Aar solgtes c. 35 Fedesvin.

Sillesborg er den 5. Vornedgaard i Nylarsker og ligger ¼ Km. S. for Rønne-Aakirkeby Landevej. Den nuv. Ejer overtog Ejendommen efter Faderen, Jens Lund, som havde den efter sin Fader af samme Navn. — Bygningerne staar i Bindingsværk med Straatage. De jævne Jorder ligger samlede om Gaarden.

Lille Myregaard, Knudsker Sogn. Postforb. og St.: Rønne, hvortil c. 4 Km. Tlf. 542 over Rønne Central. Ejer: *Hans Chr. Hansen*, som overtog Gaarden 20. Marts 1907, er født i Klemensker 16. Decbr. 1870 og gift med *Olga Kaas*, født i Klemensker 11. April 1874.

Matr.-Nr. 9a m. fl. af Knudsker. Hartkorn 4 Tdr. 1 Skp. 2 Fdkr. Ejendomsskyld 28,000 Kr. Brandassurance for Bygningerne 21,773 Kr. Areal 37½ Td. Ld., deraf Ager 31, Eng ½, Løkke 3½, Veje m. m.l, Have og Gaardsplads 1½. Agermarken drives i en 8 Marksdrift: Helbrak, Rug, Byg, Roer Blandsæd, 2aars Græs og Havre. Jordens Bonitet er Lermuld. Der holdes 14 Køer, 7 Stkr. Ungkvæg og Kalve og 1 Tyr af rød dansk Race, 3 Heste, 1 Plag samt 4 Faar. Sidste Aar solgtes c. 40 Fedesvin.

Lille Myregaard er den 5. Selvejergaards Hovedparcel i Knudsker. Den nuv. Ejer købte af Laurits Chr. Elleby, som havde købt af Hans Dam, der havde købt den i 1837. — Bygningerne staar dels i Grundmur og dels i Bindingsværk med Straatage. De flade Jorder ligger samlede om Gaarden.

Erlandsgaard, Knudsker Sogn. Postforb.: Ringeby, og St.: Rønne, hvortil c. 4½ Km. Tlf. 19 over Vestermarie Central. Ejer: *Emil Adolf Skovgaard*, som overtog Gaarden i 1903, er født paa Ejendommen 19. Marts 1878 og gift med *Elisabeth Hansen*, født i Knudsker.

Matr.-Nr. 11a m. fl. af Knudsker. Hartkorn 5 Tdr. 3 Fdkr. 1½ Alb. Ejendomsskyld 32,000 K. (efter ny Vurdering 33,000 Kr.). Brandassurance for Bygningerne 21,000 Kr. Areal 47½ Td. Ld., deraf Ager 40, Eng 1½, Løkke 5, Have og Gaardsplads 1. Agermarken drives i en 7 Marksdrift: Helbrak, Hvede, Roer, Byg, 2aars Græs og Havre. Jordens Bonitet er god Muld. Der holdes 14 Køer, 16 Stkr. Ungkvæg og Kalve og 1 Tyr af rød dansk Race, 4 Heste, 3 Plage og 4 Faar. Sidste Aar solgtes c. 30 Fedesvin.

Erlandsgaard er den 7. Selvejergaards Hovedparcel i Knudsker. Den nuv. Ejer overtog Gaarden efter Faderen, Alfr. Skovgaard, som havde faaet den efter Svigerfaderen, Peder Kofoed Pedersen. — Hovedv. staar i Grundmur og Avlsb. i Bindingsværk, væsentlig med Straatage. Jorderne er flade og ligger ved Gaarden.

Skovgaard, Knudsker Sogn. Postforb. og St.: Rønne, hvortil c. 3½ Km. Ejer: *Hans Chr. Svendsen*, som overtog Gaarden i 1908, er født i Østerlars 14. Juni 1882 og gift med *Anna Elleby*, født i Nyker 19. Novbr. 1885.

Matr.-Nr. 16a m. fl. af Knudsker. Hartkorn 5 Tdr. 3 Skpr. 1 Fdkr. 1½ Alb. Ejendomsskyld 30,000 Kr. Brandassurance for Bygningerne 15,000 Kr. Areal 50½ Td. Ld., deraf Ager 43, Løkke 5, Skov 1, Have og Gaardsplads 1½. Agermarken drives i en 7 Marksdrift: Brak, Hvede, Byg, Roer, Havre og 2aars Græs. Jordens Bonitet er af meget blandet Beskaffenhed. Der holdes 12 Køer, 7 Stkr. Ungkvæg og Kalve og 1 Tyr af rød dansk Race, 4 Heste og 2 Plage. Sidste Aar solgtes 18 Fedesvin.

Skovgaard er den 12. Selvejergaards Hovedparcel i Knudsker og ligger c. 1. K. N. for Aakirkeby-Rønne Landevej. Den nuv. Ejer købte af Jon Nielsen, som havde købt af Propr. Jespersen, Splitsgaard. — Bygningerne staa væsentlig i Bindingsværk med Straatage. Jorderne er jævne og ligger samlede om Gaarden.

Smedegaard, Knudsker Sogn. Postforb. og St.: Rønne, hvortil c. 2 Km. Ejer: *Vilh. Thorsen*, som overtog Gaarden i 1916, er født i Østermarie 10. Jan. 1881 og gift med *Guðrun Jensen*, født i Vestermarie 27. Maj 1890.

Matr.-Nr. 21a m. fl. af Knudsker. Hartkorn 2 Tdr. 7 Skpr. 1½ Alb. Ejendomsskyld 29,000 Kr. (efter ny Vurdering 30,000 Kr.). Brandassurance for Bygningerne 19,000 Kr. Areal c. 36 Tdr. Ld., deraf Ager c. 35, Have og Gaardsplads 1. Agermarken drives i en fri Drift. Jordens Bonitet er af blandet Beskaffenhed. Der holdes c. 14 Køer, 6 Stkr. Ungkvæg og Kalve, 4 Heste og 2 Plage. Sidste Aar solgtes c. 10 Fedesvin.

Smedegaard er den 17. Selvejergaards Hovedparcel i Knudsker. Den nuv. Ejer købte af Nikolaj Kure, som havde faaet Gaarden efter sin Fader. — Bygningerne staa dels i Grundmur og dels i Bindingsværk. De jævne Jorder ligger samlede om Gaarden.

Rosvang, Knudsker Sogn. Postforb. og St.: Rønne, hvortil c. 3 Km. Ejer: *Adolf Chr. Jørgensen*, som overtog Gaarden i 1882, er født i Vestermarie 8. Febr. 1849 og gift med *Elia Nielsen*, født i Myreby 28. April 1860.

Matr.-Nr. 24a af Knudsker. Hartkorn 4 Tdr. 4 Skpr. 1 Fdkr. 1½ Alb. Ejendomsskyld 30,000 Kr. (efter ny Vurdering 32,000 Kr.). Areal 34 Tdr. Ld., deraf Ager 27, Skov 6, Have og Gaardsplads 1. Agermarken drives i en 7 Marksdrift: benyttet Brak, Vintersæd, Roer, Byg, 2aars Græs og Havre. Jordens Bonitet er god Muld. Der holdes 14 Køer, 4 Stkr. Ungkvæg og Kalve og 1 Tyr af rød dansk Race, 3 Heste og 1 Plag. Sidste Aar solgtes c. 20 Fedesvin.

Rosvang er den 20. Selvejergaards Hovedparcel i Knudsker. Den nuv. Ejer købte Jorden af Enkefru Dan, Rønne, og byggede Gaarden i 1882. — Hovedb. staa i Grundmur og Avlsb. i støbt Materiale, alle med Paptag. Jorderne er jævne, og Gaarden ligger midt paa Marken.

Nygaard, Knudsker Sogn. Postforb. og St.: Rønne, hvortil c. 2½ Km. Tlf. 336 over Rønne Central. Ejer: *Jens Peter Hansen*, som overtog Gaarden i



Nygaard.

1906, er født paa Ejendommen 2. Juni 1881 og gift med *Louise Westh*, født i Klemensker 14. Febr. 1885.

Matr.-Nr. 24b m. fl. af Knudsker. Hartkorn 4 Tdr. 1 Skp. 3 Fdkr. 2¾ Alb. Ejendomsskyld 28,000 Kr. (efter ny Vurdering 32,000 Kr.). Brandassurance for

Bygningerne 18,200 Kr. Areal 37 Tdr. Ld., deraf Ager 34, Skov 2, Have og Gaardsplads 1. Agermarken drives i en 7 Marksdrift: benyttet Brak, Vintersæd, Roer, Blandsæd, 2aars Græs og Havre. Jordens Bonitet er Muld af noget blandet Beskaffenhed. Der holdes 14 Køer, 10 Stkr. Ungkvæg og Kalve og 1 Tyr af rød dansk Race, 3 Heste og 2 Plage. Sidste Aar solgtes c. 20 Fedesvin.

Nygaard er en Parcel af den 20. Selvejergaard i Knudsker og ligger $\frac{1}{2}$ Km. N. for Svaneke Landevej. Den nuv. Ejer overtog Gaarden efter Faderen, Jens Hansen, som havde faaet den efter sin Svigerfader, Valentin Hansen. — Hovedb. staar i Grundmur med Tegltag og Avlsb. i Bindingsværk med Straatage. Jorderne ligger samlede om Gaarden.

Sandegaard, Knudsker Sogn. Postforb. og St.: Rønne, hvortil c. 3 Km. Ejer: *Sandegaard P. Olsen*, som overtog Gaarden i 1917; er født i Nyker 7. Septbr. 1885.

Matr.-Nr. 29a m. fl. af Knudsker. Hartkorn 2 Tdr. 7 Skpr. 1 Fdkr. 1 $\frac{1}{4}$ Alb. Ejendomsskyld 33,000 Kr. Brandassurance for Bygningerne 24,000 Kr. Areal 45 Tdr. Ld., deraf Ager 41 $\frac{1}{2}$, Skov 2 $\frac{1}{2}$, Have og Gaardsplads 1. Agermarken drives i en 10 Marksdrift: Halvbrak, Rug, Roer, Byg, Rodfrugter, Byg, Rodfrugter, Havre og 2 $\frac{1}{2}$ aars Græs. Jordens Bonitet er dels sandmuldet og dels letmuldet. Der holdes 12 Køer, 11 Stkr. Ungkvæg og Kalve og 1 Tyr af rød dansk Race, 4 Heste og 1 Plag. Sidste Aar solgtes c. 30 Fedesvin.

Sandegaard er den 25. Selvejergaards Hovedparcel i Knudsker og ligger Ø. for Rønne—Hasle Landevej. Den nuv. Ejer købte af Onklen, Laurits Georg Olsen, som havde overtaget Ejendommen efter sin Fader, Jens P. Olsen. — Bygningerne staar dels i Grundmur, dels i Bindingsværk og er dels støbte.

Lille Almegaard, Knudsker Sogn. Postforb. og St.: Rønne, hvortil c. 3 $\frac{1}{2}$ Km. Tlf. 21 over Nyker Central. Ejer: *Lille Almegaard Chr. A. Byder*, som overtog Gaarden i 1898, er født paa Ejendommen 28. Febr. 1872 og gift med *Lille Almegaard Anna Jørgensen*, født i Vestermarie 24. April 1871.

Matr.-Nr. 32a m. fl. af Knudsker. Hartkorn 6 Tdr. 1 Skp. 2 Fdkr. 1 $\frac{1}{4}$ Alb. Ejendomsskyld 34,000 Kr. (efter ny Vurdering 36,000 Kr.). Brandassurance for Bygningerne 29,500 Kr. Areal 56 Tdr. Ld., deraf Ager 52, Krat m. m. 2, Have



Ll. Almegaard.

og Gaardsplads 2. Agermarken drives i en 7 Marksdrift: benyttet Brak, Vintersæd, Roer, Byg, Havre og 2aars Græs. Jordens Bonitet er sandmuldet. Der holdes 18 Køer, 16 Stkr. Ungkvæg og Kalve og 1 Tyr af rød dansk Race, 5 Heste, 4 Plage og Føl. Sidste Aar solgtes c. 30 Fedesvin. Paa Gaarden er Avlscenter for Svin af dansk Landrace.

Ll. Almegaard er den 28. Selvejergaards Hovedparcel i Knudsker og ligger ved Blykobbe Aa. Den nuv. Ejer fik den efter Faderen, Poul A. Byder, som havde overtaget den efter sin Fader, Poul Byder. — Hovedb. og v. Længe er grundmurede med Stentage, de to andre Længer staar i Bindingsværk med Pap- og Straatage. Gaarden ligger omtrent midt i Marken.

Anchersminde, Knudsker Sogn. Postforb. og St.: Rønne, hvortil c. 2 Km. Tlf. 364 over Rønne Central. Ejer: *Anchersminde Magnus Johs. Lund*, som overtog Gaarden i 1904, er født i Rønne 1. Septbr. 1879 og gift med *Anchersminde Alma Stender*, født i Ny-larsker 3. Juli 1883.

Matr.-Nr. 42k m. fl. af Knudsker. Hartkorn 2 Tdr. 7 Skpr. 1 Fdkr. 1¼ Alb. Ejendomsskyld 28,000 Kr. Brandassurance for Bygningerne 16,000 Kr. Areal 30 Tdr. Ld., deraf Ager 29, Have og Gaardsplads 1. Agermarken drives i fri Drift. Jordens Bonitet er god Muld. Der holdes 12 Køer, 7 Stkr. Ungkvæg og Kalve og 1 Tyr af rød dansk Race og 3 Heste.

Anchersminde, der er Parcel af den 8. Vornedegaard i Knudsker, har nuv. Ejer faaet efter Svigerfaderen, Hans Stender, som havde købt af Broderen, Ancher Stender. — Hovedb. staar i Grundmur, Avlsb. i Bindingsværk, alle med Straatage.

Dalegaard, Nyker Sogn. Postforb.: Nyker, og St.: Mæby, hvortil c. 5 Minutters Gang. Tlf. 23 over Nyker Central. Gaarden ligger c. 5 Km. fra Hasle. Ejer: *Rosinas Hjorth*, som overtog Gaarden i 1893, er født i Østermarie 20. Febr. 1864 og gift med *Hansine Svendsen*, født paa Melstedgaard i Østerlars 20. Oktbr. 1863.

Matr.-Nr. 8a m. fl. af Nyker. Hartkorn 6 Tdr. 2 Skpr. 1 Fdkr. 1¼ Alb. Ejendomsskyld 33,000 Kr. (efter ny Vurdering 35,000 Kr.). Brandassurance for Bygningerne 30,000 Kr. Areal 52 Tdr. Ld., deraf Ager 51, Have og Gaardsplads 1. Agermarken drives i en 7 Marksdrift: benyttet Brak, Vintersæd, Roer, Byg, 2aars Græs og Havre. Jordens Bonitet er let Lermuld. Der holdes 14 Køer, 8 Stkr. Ungkvæg og Kalve og 1 Tyr af rød dansk Race, 5 Heste og 2 Plage og Føl. Sidste Aar solgtes c. 25 Fedesvin.

Dalegaard er den 2. Selvejergaards Hovedparcel i Nyker. Den nuv. Ejer købte af Ritmester Holm, der havde købt af Lund; denne havde købt af Bolbro. — Bygningerne er opførte efter Brand i 1906; Hovedb. staar i Grundmur og Avlsb. er væsentlig støbte med Stentage. Jorderne er jævne.

Smedegaard, Nyker Sogn. Postforb. og St.: Nyker, hvortil c. 1½ Km. Gaarden ligger c. 9 Km. fra Rønne. Ejer: *Viktor P. W. Kure*, som overtog Gaarden i 1875, er født paa Ejendommen 5. April 1851 og gift med *Kathrine Andersen*, født i Østerlars 30. Aug. 1860. Gaarden bestyres af Sønnen, *Viggo Kure*, født 1. Maj 1895.

Matr.-Nr. 13a m. fl. af Nyker. Hartkorn 5 Tdr. 5 Skpr. 2 Fdkr. ¼ Alb. Ejendomsskyld 30,000 Kr. (efter ny Vurdering 33,000 Kr.). Areal 58 Tdr. Ld., deraf



Smedegaard.

Ager 55, Eng, Veje m. m. 1, Have og Gaardsplads 2. Agermarken drives i en 8 Marksdrift: Havre, benyttet Brak, Vintersæd, Roer, Byg, Græs, Havre og Græs. Jordens Bonitet er væsentlig Lermuld. Der holdes 13 Køer, 16 Stkr. Ungkvæg og Kalve og 1 Tyr af rød dansk Race, 7 Heste, 4 Plage og Føl. Sidste Aar solgtes c. 40 Fedesvin.

Smedegaard, der er den 7. Selvejergaard i Nyker, har nuv. Ejer overtaget efter sin Fader, A. Kure. — Hovedb. er grundmuret med Tag af Eternitskifer, Avlsb. staar væsentlig i Bindingsværk med Straatage. Der er indlagt elektrisk Lys. Jorderne er bølgeformede med Gaarden i den v. Side af Marken.

Holmegaard, Nyker Sogn. Postforb.: Aaby, og St.: Nyker, hvortil c. 2½ Km. Gaarden ligger c. 4½ Km. fra Rønne. Ejer: *A. B. Rømer*, som overtog Gaarden i 1917. Gaarden er bortforpagtet til *H. Funck*.

Matr.-Nr. 24a m. fl. af Nyker. Hartkorn 5 Tdr. 6 Skpr. 3 Fdkr. 1¼ Alb. Ejendomsskyld 32,000 Kr. (efter ny Vurdering 38,000 Kr.). Brandassurance for

Bygningerne 18,000 Kr. Areal 61 Tdr. Ld., deraf Ager 50, Skov, Sandklitter m. m. 10, Have og Gaardsplads 1. Agermarken drives i en 7 Marksdrift: Brak, Vintersæd, Roer, Byg, Havre og 2aars Græs. Jordens Bonitet er hovedsagelig letmuldet. Der holdes 10 Køer foruden Ungkvæg af rød dansk Race og 4 Heste. Sidste Aar solgtes c. 30 Fedesvin.

Holmegaard er den 18. Selvejergaards Hovedparcel i Nyker. Den nuv. Ejer købte af Carl A. Møller, som var fulgt efter sin Fader, Hans Møller. — Bygningerne staar dels i Grundmur og dels i Bindingsværk. Der er indlagt elektrisk Lys og Kraft. Jorderne er jævne med Gaarden midt i Marken.

A. B. Rømer ejer tillige Blykobbegaard og Bækkegaard i Nyker.

Møllegaard, Nyker Sogn. Postforb. og St.: Nyker, hvortil c. 1 Km. Tlf. 27 over Nyker Central. Gaarden ligger c. 6½ Km. fra Rønne. Ejer: *Hans Anker Engell*, som overtog Gaarden i 1887, er født paa Ejendommen 30. Oktbr. 1859 og gift med *Marie Hansen*, født i Østerlarsker 6. Novbr. 1872.

Matr.-Nr. 42a af Nyker. Hartkorn 5 Tdr. 5 Skpr. 1 Fdkr. ¼ Alb. Ejendoms-skyld 28,000 Kr. (efter ny Vurdering 31,000 Kr.). Brandassurance for Bygningerne 22,000 Kr. Areal 40 Tdr. Ld., deraf Ager 38, Skov 1, Have og Gaardsplads 1.



Møllegaard.

Agermarken drives i en 7 Marksdrift: Halvbrak, Vintersæd, Byg, Roer, Blandsæd og 2½aars Græs. Jordens Bonitet er dels ler- og dels letmuldet. Der holdes 14 Køer, 13 Stkr. Ungkvæg og Kalve og 1 Tyr af rød dansk Race, 4 Heste og 3 Plage. Sidste Aar solgtes c. 35 Fedesvin.

Møllegaard er den 8. Vornedegaards Hovedparcel i Nyker og ligger ved Kirkebyvejen mellem Aabygaarde og Nyker. Den nuv. Ejer overtog Ejendommen efter Faderen, Peder Engell, som havde købt den i 1850erne. — Bygningerne staar dels i Bindingsværk og dels i Grundmur. Der er indlagt elektrisk Lys og Kraft. Gaarden ligger omtrent midt paa ø. Side af Marken. Navnet stammer fra, at den 1 Km. S. for Gaarden liggende Mølle tidligere har hørt til den.

Bjørnegaard, Nyker Sogn. Postforb. og St.: Nyker, hvortil c. 1 Km. Tlf. 7 over Nyker Central. Gaarden ligger c. 7 Km. fra Rønne. Ejer: *Johs. Petersen*



Bjørnegaard.

Thomsen, som overtog Gaarden 26. Septbr. 1913, er født i København 4. April 1885 og gift med *Hedvig Westh*, født paa Nygaard i Klemensker 8. Juli 1891.

Matr.-Nr. 44a af Nyker. Hartkorn 8 Tdr. 2 Skpr. 1 Fdkr. 2¼ Alb. Ejendomsskyld 34,000 Kr. (efter ny Vurdering 42,000 Kr.). Brandassurance for Bygningerne 30,000 Kr. Areal 66 Tdr. Ld., deraf Ager 52½, Skov 12, Have og Gaardsplads 1½. Agermarken drives i en 8 Marksdrift: Grønjordssæd, Halvbrak, Hvede, Byg, Roer, Blandsæd og 2aars Græs. Jordens Bonitet er lermuldet. Der holdes 16 Køer, 13 Stkr. Ungkvæg og Kalve og 1 Tyr af rød dansk Race, 5 Heste og 4 Plage og Føl. Sidste Aar solgtes c. 50 Fedesvin.

Bjørnegård er den 10. Vornedegaards Hovedparcel i Nyker og ligger ved Kirkebyvejen. Den nuv. Ejer købte af A. Byder, som var fulgt efter sin Svigerfader. — Hovedb. staar i Grundmur med Stentag, Avlsb. i Bindingsværk. Der er indlagt elektrisk Lys og Kraft. Jorderne er jævne med Gaarden midt paa den v. Side af Marken.

Skadegaard, Nyker Sogn. Postforb. og St.: Nyker, hvortil c. 2 Minutters Gang. Tlf. 35 over Nyker Central. Gaarden ligger c. 7½ Km. fra Rønne. Ejer: *Jacob Andreas Olsen*, som overtog Gaarden i 1884, er født paa Sandegaard i Knudsker 16. Oktbr. 1854.

Matr.-Nr. 47a m. fl. af Nyker. Hartkorn 7 Tdr. 2 Skpr. 1 Fdkr. 1 Alb. Ejendomsskyld 31,000 Kr. (efter ny Vurdering 34,000 Kr.). Brandassurance for Bygningerne 24,000 Kr. Areal 40 Tdr. Ld., deraf Ager 39, Have og Gaardsplads 1. Agermarken drives i en 7 Marksdrift: Brak, Vintersæd, Roer, Byg, 2aars Græs og Havre. Jordens Bonitet er god Muld. Der holdes 14 Køer, 15 Stkr. Ungkvæg og Kalve og 1 Tyr af rød dansk Race, 4 Heste og 1 Plag. Sidste Aar solgtes c. 40 Fedesvin.

Skadegaard er den 13. Vornedegaards Hovedparcel i Nyker. Den nuv. Ejer købte af Hans Lønberg, som havde faaet Ejendommen efter Faderen, C. Lønberg. — Bygningerne staar dels i Grundmur og dels i Bindingsværk. Der er indlagt elektrisk Lys og Kraft. Jorcerne er jævne.

Bakkegaard, Nyker Sogn. Postforb. og St.: Nyker, hvortil c. 2 Km. Gaarden ligger c. 8 Km. fra Rønne. Ejer: *Ole Peter Riis*, som overtog Gaarden i 1907, er født paa Ejendommen 20. Jan. 1868.

Matr.-Nr. 48a af Nyker. Hartkorn 7 Tdr. 2 Skpr. 2¼ Alb. Ejendomsskyld 31,000 Kr. (efter ny Vurdering 34,000 Kr.). Brandassurance for Bygningerne 24,000 Kr. Areal 52 Tdr. Ld., deraf Ager 48, Eng m. m. 1, Skov 2, Have og Gaardsplads 1. Agermarken drives i en 8 Marksdrift: Havre, Helbrak, Vintersæd, Blandsæd, Roer, Byg og 2aars Græs. Jordens Bonitet er lermuldet. Der holdes 16 Køer, 11 Stkr. Ungkvæg og Kalve og 1 Tyr af rød dansk Race, 5 Heste og 2 Plage. Sidste Aar solgtes c. 30 Fedesvin.

Bakkegaard er den 14. Vornedegaards Hovedparcel i Nyker. Den nuv. Ejer overtog Ejendommen efter sin Moder, Enke efter Peter Riis. — Bygningerne staar i Bindingsværk.

Vallegaard, Nyker Sogn. Postforb. og St.: Nyker, hvortil c. 1½ Km. Tlf. 53 over Nyker Central. Gaarden ligger c. 8 Km. fra Rønne. Ejer: *Jens M. Hansen Arnoldus*, som overtog Gaarden i 1889, er født i Vestermarie 11. Novbr. 1860 og gift med *Juliane Koføed*, født paa Vintergaard 23. Juli 1865.

Matr.-Nr. 49a m. fl. af Nyker. Hartkorn 8 Tdr. 1 Skp. 2 Fdkr. 1¼ Alb. Ejendomsskyld 36,000 Kr. (efter ny Vurdering 40,000 Kr.). Brandassurance for Bygningerne 23,500 Kr. Areal 67 Tdr. Ld., deraf Ager 60, Skov, Krat, Veje m. m. 5½, Have og Gaardsplads 1½. Agermarken drives i en 8 Marksdrift: Helbrak, Vintersæd, Byg eller Blandsæd, Roer, Byg, Havre og 2aars Græs. Jordens Bonitet er lermuldet. Der holdes 16 Køer, 10 Stkr. Ungkvæg og Kalve og 1 Tyr af rød dansk Race, 5 Heste og 2 Plage. Sidste Aar solgtes c. 20 Fedesvin.

Vallegaard er den 15. Vornedegaards Hovedparcel i Nyker Sogn. Den nuv. Ejer købte af Onklen, Jens Michael Hermansen, som havde faaet Ejendommen efter sin Fader, Jens Hermansen. — Hovedb. staar i Grundmur med Stentag, Avlsb. væsentlig i Bindingsværk med Straatage.

Nørre-Herred.



Vestre Bedegadegaard, Klemensker Sogn. Postforb. og St.: Klemensker, hvortil c. 3 Km. Tlf. N. 40 over Klemensker Central. Gaarden ligger c. 8 Km. fra Hasle. Nuv. Ejer: *L. Hansen* har købt Gaarden af *Hermann Kofoed*, som havde overtaget den 25. Marts 1917. Hermann Kofoed er født i Vestemarie 13. Juni 1878 og gift med *Olga Olsen*, født i Aaker Sogn 12. Maj 1882.

Matr.-Nr. 18a af Klemensker. Hartkorn 5 Tdr. 5 Skpr. 2 Fdkr. 1½ Alb. domsskyld 32,000 Kr. (efter ny Vurdering 33,000 Kr.). Brandassurance for Byg-



V. Bedegadegaard.

58 Tdr. Ld., deraf Ager 56, Veje, Have og Gaardsplads 2. Agermarken drives i en 8 Marksdrift: Havre, benyttet Brak, Vintersæd, Byg, Roer, Blandsæd og 2aars Græs. Jordens Bonitet er dels lermuldet og dels letmuldet. Der holdes 18 Køer, 12 Stkr. Ungkvæg og Kalve og 1 Tyr af rød dansk Race, 5 Heste, 3 Plage. Sidste Aar solgtes c. 50 Fedesvin.

V. Bedegadegaard er den 10. Selvejergaards Hovedparcel i Klemensker og ligger ved Allinge Landevej. Hermann Kofoed købte af Alf. Hansen, som 6 Aar tidligere havde købt af Ipsen. — Bygningerne staar i Bindingsværk med Straatage. Jorderne ligger samlede om Gaarden.

Tyndekullegaard, Klemensker Sogn. Postforb. og St.: Klemensker, hvortil c. 3 Km. Tlf. N. 50 over Klemensker Central. Gaarden ligger c. 6½ Km. fra Hasle. Ejer: *Hans Antonius Kofoed*, som overtog Gaarden i 1902, er født i Klemensker 17. Jan. 1877 og gift med *Helene Hansen*, født i Rutsker 6. Maj 1884.

Matr.-Nr. 23a af Klemensker. Hartkorn 7 Tdr. 2 Skpr. 1 Alb. Ejendomsskyld 31,000 Kr. Brandassurance for Bygningerne 24,000 Kr. Areal 62 Tdr. Ld., deraf Ager 55, Eng 1, Skov 5, Have og Gaardsplads 1. Agermarken drives i en 7 Marksdrift: Halvbrak, Vintersæd, Blandsæd, Roer, Blandsæd eller Havre og 2½aars Græs. Jordens Bonitet er Lermuld paa Lerunderlag. Der holdes 15 Køer, 14 Stkr. Ungkvæg og Kalve og 1 Tyr af rød dansk Race, 5 Heste, 2 Plage og 3 Faar. Sidste Aar solgtes c. 10 Grisesøer.

Tyndekullegaard er den 15. Selvejergaards Hovedparcel i Klemensker og ligger c. 1½ Km. N. for Klemenskirke. Den nuv. Ejer købte af Janus Hansen, efter hvis Fader, Ole Jørgensen, var fulgt Stedfaderen, R. Hansen. — Bygningerne staar dels Grundmur og dels i Bindingsværk med Straatage.

Sdr. Bedegadegaard, Klemensker Sogn. Postforb. og St.: Klemensker, hvortil c. 2½ Km. Tlf. N. 19 over Klemensker Central. Gaarden ligger c. 8 Km. fra Hasle. Ejer: *Emil Lund*, som overtog Gaarden i 1912, er født i Rutsker 17. Septbr. 1892 og gift med *Agnes Munch*, født i Hasle 2. Marts 1896.

Matr.-Nr. 26a m. fl. af Klemensker. Hartkorn 4 Tdr. 6 Skpr. 2 Fdkr. 2 Alb. Ejendomsskyld 30,000 Kr (efter ny Vurdering 31,000 Kr.). Brandassurance for Bygningerne 20,000 Kr. Areal 57¾ Td. Ld., deraf Ager 50, Mose 5, Veje m. m. 2, Have og Gaardsplads ¾. Agermarken drives i en 7 Marksdrift: benyttet Brak, Vintersæd, Byg, Roer, Blandsæd og Havre og 2aars Græs. Jordens Bonitet er letmuldet. Der holdes c. 12 Køer, 12 Stkr. Ungkvæg og Kalve og 1 Tyr af rød dansk Race, 4 Heste og 2 Plage. Sidste Aar solgtes c. 20 Fedesvin.

Sdr. Bedegadegaard er den 18. Selvejergaards Hovedparcel i Klemensker og ligger ved Landevejen til Allinge. Den nuv. Ejer købte af Laur. Hansen, som havde købt af Thorsen. — Hovedb. er opført i Grundmur og Avlsb. er støbte, alle med Sten- tage. Jorderne ligger samlede om Gaarden.

Nørregaard, Klemensker Sogn. Postforb. og St.: Klemensker, hvortil c. 2½ Km. Tlf. N. 32 over Klemensker Central. Gaarden ligger c. 8 Km. fra Hasle. Ejer: *Peter A. Lyster*, som overtog Gaarden i 1903, er født i Klemensker 16. Febr. 1873 og gift med *Marie Jensen*, født i Tejn 14. Septbr. 1876.

Matr.-Nr. 27a m. fl. af Klemensker. Hartkorn 6 Tdr. 1 Skp. 2 Fdkr. 1½ Alb. Ejendomsskyld 29,000 Kr. Brandassurance for Bygningerne 20,000 Kr. Areal 52½ Td. Ld., deraf Ager 48½, Eng 3, Have og Gaardsplads 1. Agermarken drives i en 7 Marksdrift: Havre, benyttet Brak, Vintersæd, Roer, Byg og 2aars Græs. Der holdes 15 Køer, 7 Stkr. Ungkvæg og Kalve og 1 Tyr af rød dansk Race og 4 Heste. Sidste Aar solgtes c. 25 Fedesvin.

Nørregaard er den 19. Selvejergaards Hovedparcel i Klemensker. Den nuv. Ejer fik Gaarden efter Faderen, Hans Hansen Lyster, som havde købt af sin Broder, Niels Lyster, og denne igen af Anders Christiansen. — Bygningerne, der er opførte efter Brand i 1908, staar dels i Grundmur og er dels støbte.

Lille Krashavegaard, Klemensker Sogn. Postforb. og St.: Klemensker, hvortil c. 2½ Km. Tlf. N. 65 over Klemensker Central. Gaarden ligger c. 8 Km. fra Hasle. Ejer: Sandemand *Jens Kr. Rasmussen*, som overtog Gaarden i 1904, er født paa Ejendommen 30. April 1872.

Matr.-Nr. 29a m. fl. af Klemensker. Hartkorn 6 Tdr. 3 Skpr. 2 Fdkr. ½ Alb. Ejendomsskyld 34,000 Kr. (efter ny Vurdering 36,000 Kr.). Brandassurance for Bygningerne 29,000 Kr. Areal 80 Tdr. Ld., deraf Ager 70, Mose 3, Skov 6, Have og Gaardsplads 1. Agermarken drives i en 7 Marksdrift: Havre, benyttet Brak, Vintersæd, Roer, Byg og 2aars Græs. Jordens Bonitet er af blandet Beskaffenhed. Der holdes 20 Køer, 15 Stkr. Ungkvæg og Kalve og 1 Tyr af rød dansk Race, 5 Heste, 5 Plage og 5 Faar. Sidste Aar solgtes c. 40 Fedesvin.

Lille Krashavegaard er den 21. Selvejergaards Hovedparcel i Klemensker. Nuv. Ejer overtog den efter Moderen, Karl Rasmussens Enke, hvis afdøde Mand havde faaet den efter sin Fader, Rasmus Rasmussen. — Bygningerne staar dels i Bindingsværk, dels i Grundmur og dels støbte.

Kuregaard, Klemensker Sogn. Postforb. og St.: Klemensker, hvortil c. 2 Km. Tlf. S. 45 over Klemensker Central. Gaarden ligger c. 8 Km. fra Hasle. Ejer: *Hans P. Skovgaard*, som overtog Gaarden 26. Septbr. 1904, er født i Nexø 22. Decbr. 1874 og gift med *Karoline Hansen*, født i Klemensker 10. Febr. 1877.



Kuregaard.

Matr.-Nr. 35a af Klemensker. Hartkorn 8 Tdr. 3 Skpr. 1 Fdkr. ½ Alb. Ejendomsskyld 30,000 Kr. (efter ny Vurdering 35,000 Kr.). Brandassurance for Bygningerne 24,000 Kr. Areal 75 Tdr. Ld., deraf Ager 72, Skov 2, Have og Gaardsplads 1. Agermarken drives i en 7 Marksdrift: Brak, Vintersæd, Roer, Byg eller Blandsæd, Havre og 2aars Græs. Jordens Bonitet er væsentlig Lermuld. Der

holdes c. 20 Køer, 15 Stkr. Ungkvæg og Kalve og 1 Tyr af rød dansk Race, 5 Heste, 3 Plage og Føl. Sidste Aar solgtes c. 25 Fedesvin.

Kuregaard, der er den 27. Selvejrgaards Hovedparcel i Klemensker, ligger meget højt og smukt 1 Km. N. for Hasle-Almindingen Landevej. Den nuv. Ejer købte af K. Koefoed, som havde købt af Løjtnant Kofoed, der havde haft Ejendommen i 36 Aar. — Bygningerne staar dels i Bindingsværk og er dels støbte. Benzinmotor er installeret.

Sofiendal, Klemensker Sogn. Postforb.: Aarsballe, og St.: Klemensker, hvortil c. 5 Km. Tlf. S. 56 over Klemensker Central. Gaarden ligger c. 13 Km. fra Hasle. Ejer: *Peter Nielsen*, som overtog Gaarden i 1886, er født i Fakse 22. Marts 1863 og gift med *Viktoria Westh*, født paa St. Hallegaard 18. Juli 1865.

Matr.-Nr. 47a m. fl. af Klemensker. Hartkorn 5 Tdr. 1 Fdkr. 2½ Alb. Ejendomsskyld 29,000 Kr. (efter ny Vurdering 32,000 Kr.). Areal 49 Tdr. Ld., deraf



Sofiendal.

Ager 42, Skov 6, Have og Gaardsplads 1. Agermarken drives i en fri Drift. Jordens Bonitet er letmuldet. Der holdes 14 Køer, 15 Stkr. Ungkvæg og Kalve og 1 Tyr af rød dansk Race, 5 Heste og 3 Plage. Sidste Aar solgtes c. 90 Fedesvin.

Sofiendal har nuv. Ejer samlet af 39. og 40. Selvejrgaards Hovedparceller i Klemensker; 39. Selvejrgaard var den tidligere Bølstedgaard; dens Jorder er nu delte mellem Gaarden her, der før hed Trebenegaard, og Skindebygaard. Nuv. Ejer købte af sin Svoger, P. Westh, hvem han i Begyndelsen var i Kompagni med; til Ejendommen hørte dengang en Mølle, Købmandshandel og et Fællesmejeri. — Bygningerne staar dels i Bindingsværk og er dels støbte.

Trommeregaaard, Klemensker Sogn. Postforb. og St.: Klemensker, hvortil c. 1½ Km. Tlf. S. 54 over Klemensker Central. Gaarden ligger c. 8 Km. fra Hasle. Ejer: *Carl A. H. Colberg*, som overtog Gaarden i 1911, er født i Vestermarie 10. Septbr. 1862 og gift med *Fanny Bolbro*, født i Nyker 18. Jan. 1860.



Trommeregaaard.

Matr.-Nr. 55a m. fl. af Klemensker. Hartkorn 7 Tdr. 7 Skpr. 1¼ Alb. Ejendomsskyld 32,000 Kr. (efter ny Vurdering 35,500 Kr.). Brandassurance for Bygningerne 20,000 Kr. Areal c. 68 Tdr. Ld., deraf Ager 64, Skov 3, Have og Gaardsplads 1. Agermarken drives i en 8 Marksdrift: Havre, Brak, Rug, Byg, Roer, Blandsæd og 2aars Græs. Jordens Bonitet er Lermuld paa Lerunderlag. Der hol-

des 20 Køer, 14 Stkr. Ungkvæg og Kalve og 1 Tyr af rød dansk Race, 5 Heste, 5 Plage og Føl. Sidste Aar solgtes c. 45 Fedesvin.

Trommeregaaard er den 47. Selvejergaards Hovedparcel i Klemensker og ligger ved Hasle-Almindingen Landevej. Den nuv. Ejer købte af Jens Kofoed, som havde købt af Andersen. — Bygningerne staar i Bindingsværk med Straa- og Paptage. De flade Jorder ligger samlede om Gaarden.

Duebjerggaard, Klemensker Sogn. Postforb.: Hasle, hvortil c. 2½ Km., og St.: Klemensker, hvortil c. 2½ Km. Tlf. N. 14 over Klemensker Central. Ejer: *Carl P. Kofoed*, som overtog Gaarden i 1901, er født i Nylarsker 6. Juni 1873 og gift med *Agnès Schou*, født i Rø 24. Juni 1882.

Matr.-Nr. 67 m. fl. af Klemensker. Hartkorn 7 Tdr. 3 Skpr. 2 Fdkr. 1 Alb. Ejendomsskyld 32,000 Kr. (efter ny Vurdering 38,000 Kr.). Brandassurance for Bygningerne 24,000 Kr. Areal 65 Tdr. Ld., deraf Ager 54, Eng 5, Skov 5, Have og Gaardsplads 1. Agermarken drives i en 8 Marksdrift: benyttet Brak, Vintersæd, Byg, Roer, Blandsæd, 2aars Græs og Vaarsæd. Jordens Bonitet er Lermuld. Der holdes 20 Køer, 14 Stkr. Ungkvæg og Kalve og 1 Tyr af rød dansk Race, 5 Heste, 2 Plage og 2 Faar. Sidste Aar solgtes c. 35 Fedesvin.

Duebjerggaard, der er den 59. Selvejergaards Hovedparcel i Klemensker, ligger meget højt lige S. for Hasle-Aakirkeby Landevej. Den nuv. Ejer købte af Chr. Olsen, som havde købt af Bidstrup, der var fugt efter sin Svigerfader, Peder Riis. — Bygningerne staar i Bindingsværk med Stentag paa Hovedb. og Straataage paa Avlsb.

Samsinggaard, Klemensker Sogn. Postforb.: Hasle, hvortil c. 6 Km., og St.: Klemensker, hvortil c. 6 Km. Ejer: *A. Sode*, som overtog Gaarden i 1916, er født i Aaker 22. Septbr. 1866 og gift med *Martha Thorsen*, født paa Lolland 1. Marts 1876.

Matr.-Nr. 71a m. fl. af Klemensker. Hartkorn 6 Tdr. 5 Skpr. 2 Fdkr. 2¼ Alb. Ejendomsskyld 31,000 Kr. (efter ny Vurdering 40,000 Kr.). Brandassurance for Bygningerne 19,000 Kr. Areal 60 Tdr. Ld., deraf Ager 51, Skov 8, Have og Gaardsplads 1. Agermarken drives i en 8 Marksdrift: benyttet Brak, Vintersæd, Byg, Roer, Havre, Havre og 2aars Græs. Jordens Bonitet er væsentlig Lermuld. Der holdes 18 Køer, 7 Stkr. Ungkvæg og Kalve og 1 Tyr af rød dansk Race, 4 Heste, 1 Plag og 2 Faar. Sidste Aar solgtes c. 35 Fedesvin.

Samsinggaard er den 63. Selvejergaards Hovedparcel i Klemensker Sogn og ligger c. ¼ Km. Ø. for Rønne-Hasle Landevej. Den nuv. Ejer købte af Jørgen Chr. Dam, som havde købt af Herman Sode, der havde overtaget Ejendommen efter Faderen, Ancker Møller Sode. — Jorderne er jævne med Gaarden omtrent midt i Marken.

Vester Duebjerggaard, Klemensker Sogn. Postforb.: Hasle, hvortil c. 4 Km., og St.: Nyker, hvortil c. 6 Km. Ejer: *Hagbarth Andr. Riis*, som overtog Gaarden 1. Novbr. 1912, er født i Klemensker 19. Oktbr. 1882 og gift med *Valborg Mohr*, født i Thorshavn 6. Novbr. 1888.

Matr.-Nr. 72 af Klemensker. Hartkorn 7 Tdr. 4 Skpr. 3 Fdkr. Ejendomsskyld 35,000 Kr. (efter ny Vurdering 38,000 Kr.). Brandassurance for Bygningerne 26,000 Kr. Areal 48 Tdr. Ld., deraf Ager 47, Veje, Have, og Gaardsplads 1. Agermarken drives i en 12 Marksdrift: Hvede, Byg, 2aars Kløver, Byg, Roer, Byg, 2aars Kløver, Havre, Roer og Blandsæd. Jordens Bonitet er god Muld paa Lerunderlag. Der holdes 19 Køer, 15 Stkr. Ungkvæg og Kalve og 1 Tyr af rød dansk Race, 5 Heste, 3 Plage og Føl. Sidste Aar solgtes c. 50 Fedesvin.

Vester Duebjerggaard er den 64. Selvejergaards Hovedparcel i Klemensker og ligger meget højt noget Ø. for Rønne-Hasle Landevej. Den nuv. Ejer fik Gaarden efter Faderen, Martin P. Riis, som havde købt 1908 af Herman Jensen. — Bygningerne staar dels i Grundmur og dels i Bindingsværk.

Vennerslyst, Klemensker Sogn. Postforb.: Hasle, hvortil c. 1½ Km., og St.: Klemensker, hvortil c. 7 Km. Tlf. 80 over Hasle Central. Ejer: *Carl Th. Jørgensen*, som overtog Gaarden i 1894, er født paa Tvillinggaard 14. Jan. 1866 og gift med *Anine Michelsen*, født i Ibsker 24. Juni 1861.

Matr.-Nr. 75c m. fl. af Klemensker. Hartkorn 3 Tdr. 3 Skpr. 1 Fdkr. 2¼ Alb. Ejendomsskyld 28,000 Kr. Brandassurance for Bygningerne 16,000 Kr. Areal

30 Tdr. Ld., deraf Ager 27, Eng 1, Skov m. m. 1, Have og Gaardsplads 1. Agermarken drives i en 7 Marksdrift: Havre, benyttet Brak, Roer, Byg og 3aars Græs. Jordens Bonitet er af blandet Beskaffenhed. Der holdes 14 Køer, c. 10 Stkr. Ungkvæg og Kalve og 1 Tyr af rød dansk Race, 3 Heste og 2 Plage. Sidste Aar solgtes c. 35 Fedesvin.

Vennerslyst er en Parcel af den 67. Selvejergaard i Klemensker Sogn og ligger tæt udenfor Hasle. Den nuv. Ejer købte af Johan Jensen Kofoed, som havde købt af Enken efter Jerper Nielsen. Gaarden hed tidligere «Buskehuset».

Lundsgaard, Klemensker Sogn. Postforb.: Aarsballe, og St.: Klemensker, hvortil c. 3½ Km. Gaarden ligger c. 19 Km. fra Rønne. Ejer: *Jørgen P. Andersen*, som overtog Gaarden i 1910, er født i Vestermarie 20. Jan. 1879 og gift med *Emilie Kofoed*, født i Olsker 21. Maj 1884.

Matr.-Nr. 81a m. fl. af Klemensker. Hartkorn 9 Tdr. Ejendomsskyld efter ny Vurdering 34,000 Kr. Brandassurance for Bygningerne 27,000 Kr. Areal 64½ Td. Ld., deraf Ager 56, Eng 3, Veje 1, Skov 1, Dam og Hede 2, Have og Gaards-



Lundsgaard.

plads 1½. Agermarken drives i en 8 Marksdrift: Helbrak, Vintersæd, Roer, Byg, 3aars Græs og Grønjordssæd. Jordens Bonitet er Lermuld. Der holdes 20 Køer, 15 Stkr. Ungkvæg og Kalve og 1 Tyr af rød dansk Race, 5 Heste og 2 Plage. Sidste Aar solgtes c. 30 Fedesvin.

Lundsgaard er den 4. Vornedegaards Hovedparcel i Klemensker. Den nuv. Ejer købte af Alf. Hansen, der havde købt af Jens Lund, som havde faaet den efter Faderen, Morten Lund. — Bygningerne staar dels i Bindingsværk og dels i Grundmur med Straa- og Paptage. Jorderne er let bølgeformede med Gaarden midt i Marken. Den er en af de saakaldte »Skarpeskadegaarde«.

Skarpeskadegaard, Klemensker Sogn. Postforb.: Aarsballe, og St.: Klemensker, hvortil c. 3½ Km. Tlf. S. 9 over Klemensker Central. Gaarden ligger c. 10 Km. fra Rønne. Ejer: *N. P. Olsen*, som overtog Gaarden i 1886, er født i



Skarpeskadegaard.

Klemensker 11. Oktbr. 1856 og gift med *Karoline Hansen*, født paa Ejendommen 17. Febr. 1864.

Matr.-Nr. 82a m. fl. af Klemensker. Hartkorn 8 Tdr. 1 Skp. 2 Fdkr. 2¼ Alb. Ejendomsskyld 30,000 Kr. (efter ny Vurdering 36,000 Kr.). Brandassurance for Bygningerne 21,000 Kr. Areal 63 Tdr. Ld., deraf Ager 59, Eng 1, Mose og Veje 1,

Skov 1, Have og Gaardsplads 1. Agermarken drives i en 7 Marksdrift: Halvbrak, Vintersæd, Byg, Roer, Havre og 2½ aars Græs. Jordens Bonitet er Lermuld paa Lerunderlag. Der holdes c. 20 Køer, 15 Stkr. Ungkvæg og Kalve og 1 Tyr af rød dansk Race, 6 Heste og 1 Plag. Sidste Aar solgtes c. 45 Fedesvin.

Skarpe skadegaard er den 5. Vornedegaards Hovedparcel i Klemensker. Den nuv. Ejer fik Gaarden efter Svigerfaderen, Jens M. Hansen, som havde købt af Peder Hansen. — Bygningerne staar i Bindingsværk med Straatage. Jorderne er bølgeformede og ligger omkring Gaarden.

Tornegaard, Ruthsker Sogn. Postforb.: Hasle, hvortil c. 4 Km., og St.: Allinge, hvortil c. 8 Km. Ejer: *Jesper Chr. Bohn*, som overtog Gaarden 1. Novbr. 1913, er født 22. Septbr. 1887.

Matr.-Nr. 5a af Ruthsker. Hartkorn 6 Tdr. 1 Skp. 3 Fdkr. Ejendomsskyld 28,000 Kr. (efter ny Vurdering 31,500 Kr.). Brandassurance for Bygningerne 21,000 Kr. Areal 45 Tdr. Ld., deraf Ager 40, Dam og Skov 4, Have og Gaardsplads 1. Agermarken drives i en 7 Marksdrift: Halvbrak, Vintersæd, Havre, Roer, Blandsæd og 2½ aars Græs. Jordens Bonitet er god Muld paa overvejende Lerunderlag. Der holdes 14 Køer, 10 Stkr. Ungkvæg og Kalve og 1 Tyr af rød dansk Race, 4 Heste, 3 Plage og 1 Faar. Sidste Aar solgtes c. 30 Fedesvin.

Tornegaard er den 2. Selvejergaards Hovedparcel i Ruthsker. Den nuv. Ejer købte af Sigfred Olsen, som havde haft Ejendommen i 30 Aar. — Bygningerne staar i Bindingsværk med Straa- og Paptage. Jorderne ligger samlede om Gaarden.

Kaasbygaard, Ruthsker Sogn. Postforb.: Hasle, hvortil c. 5 Km., og St.: Allinge, hvortil c. 8 Km. Tlf. 13 over Ruthsker Central. Ejer: *Niels Rasmussen*, som overtog Gaarden i 1915, er født i Sverige 26. Jan. 1861 og gift med *Marie Sommer*, født i Poulsker 24. Novbr. 1860.

Matr.-Nr. 6a m. fl. af Ruthsker. Hartkorn 6 Tdr. 7 Skpr. ¼ Alb. Ejendomsskyld 30,000 Kr. (efter ny Vurdering 32,000 Kr.). Brandassurance for Bygningerne 21,000 Kr. Areal 53 Tdr. Ld., deraf Ager 48½, Eng ½, Skov 3, Have og Gaardsplads 1. Agermarken drives i en fri Drift. Jordens Bonitet er Lermuld paa Lerunderlag. Der holdes 11 Køer, 11 Stkr. Ungkvæg og Kalve og 1 Tyr af rød dansk Race, 4 Heste og 1 Faar. Sidste Aar solgtes c. 30 Fedesvin.

Kaasbygaard, der er den 3. Selvejergaards Hovedparcel i Ruthsker, har nuv. Ejer købt af Jens P. Lund, som havde købt af Frøken Spanger, der var født paa Gaarden. — Bygningerne staar i Bindingsværk med Straatage. Petroleumsmotor er installeret.

Borregaard, Ruthsker Sogn. Postforb. og St.: Allinge, hvortil c. 4 Km. Tlf. 45 over Ruthsker Central. Ejer: *Jens P. Krak*, som overtog Gaarden i 1872, er født paa Ejendommen 20. Marts 1845 og gift med *Kristiane Andrea Jørgensen*, født paa Ø. Rosendal 10. Oktbr. 1851. Gaarden er bortforpagtet til Sønnen, *Carl Chr. Krak*, født 23. Decbr. 1880.



Borregaard.

Matr.-Nr. 19 m. fl. af Ruthsker. Hartkorn 6 Tdr. 5 Skpr. 2 Fdkr. 1¼ Alb. Ejendomsskyld 31,000 Kr. (efter ny Vurdering 34,000 Kr.). Brandassurance for Bygningerne 29,000 Kr. Areal 131 Tdr. Ld., deraf Ager 50, Mose og Skov 80, Have og Gaardsplads 1. Agermarken drives i en 7 Marksdrift: Havre, dyrket Brak, Vintersæd, Roer, Byg og 2 aars Græs. Jordens Bonitet er væsentlig sandmuldet. Der holdes 16 Køer, 14 Stkr. Ungkvæg og Kalve og 1 Tyr af rød dansk Race, 5 Heste, 2 Plage og 4 Faar. Sidste Aar solgtes c. 25 Fedesvin.

Borregaard, der er den 16. Selvejergaards Hovedparcel i Ruthsker, ligger ved den nye Hasle—Allinge Landevej. Den nuv. Ejer fik Gaarden efter Faderen, Jens Michael Krak, som havde faaet den ved Giftermaal. — Bygningerne staa dels i Grundmur og dels i Bindingsværk. Jorderne er hovedsagelig jævne med en enkelt Bakke.

Dyndegaard, Ruthsker Sogn. Postforb.: Hasle, hvortil c. 6½ Km., og St.: Allinge, hvortil c. 7 Km. Tlf. 18 over Ruthsker Central. Ejer: *Ludvig Jørgen M. Dam*, som overtog Gaarden i 1901, er født paa Ejendommen 11. April 1876 og gift med *Jensine Lund*, født i Ruthsker 9. Juni 1873.

Matr.-Nr. 21a af Ruthsker. Hartkorn 8 Tdr. 2 Skpr. 3 Fdkr. 2¼ Alb. Ejendomsskyld 34,000 Kr. (efter ny Vurdering 37,000 Kr.). Brandassurance for Bygningerne 24,000 Kr. Areal 70 Tdr. Ld., deraf Ager 60, Eng 2, Skov 5, Hede 1, Have og Gaardsplads 2. Agermarken drives i en 7 Marksdrift: Havre, benyttet Brak, Vintersæd, Roer, Byg og 2aars Græs. Jordens Bonitet er noget forskelligartet. Der holdes 16 Køer, 13 Stkr. Ungkvæg og Kalve og 1 Tyr af rød dansk Race, 5 Heste, 3 Plage og 2 Faar. Sidste Aar solgtes c. 40 Fedesvin.

Dyndegaard er den 18. Selvejergaards Hovedparcel i Ruthsker. Den nuv. Ejer fik Gaarden efter Faderen, Carl Dam, der havde faaet den efter sin Fader, Lars Dam, hvis Svigerfader, Niels Mortensen, havde den før ham. — Bygningerne staa for Størstedelen i Bindingsværk med Straatage. Jorderne ligger samlede.

Engegaard, Ruthsker Sogn. Postforb.: Hasle, hvortil c. 5 Km., og St.: Klemensker, hvortil c. 7 Km. Tlf. 27 over Ruthsker Central. Ejer: *A. P. Mortensen*, som overtog Gaarden i 1884, er født paa Ejendommen 2. Septbr. 1861.

Matr.-Nr. 34a af Ruthsker. Hartkorn 6 Tdr. 1 Skp. 2 Fdkr. 2¼ Alb. Ejendomsskyld 30,000 Kr. Areal 52½ Td. Ld., deraf Ager 49½, Eng og Skov 2, Have og Gaardsplads 1. Agermarken drives i en 8 Marksdrift: Havre, benyttet Brak, Vintersæd, Byg, Roer, Blandsæd og 2aars Græs. Jordens Bonitet er Lermuld paa Lerunderlag. Der holdes 20 Køer, 20 Stkr. Ungkvæg og Kalve og 2 Tyre af rød dansk Race, 4 Heste, 2 Plage og 4 Faar. Sidste Aar solgtes c. 45 Fedesvin.

Engegaard, der er den 31. Selvejergaards Hovedparcel i Ruthsker og ligger noget S. for den gamle Hasle—Allinge Landevej, har nuv. Ejer overtaget efter Faderen, H. Mortensen. — Bygningerne staa i Bindingsværk med Straa- og Paptage.

Baasegaard, Ruthsker Sogn. Postforb.: Hasle, hvortil c. 2 Km., og St.: Klemensker, hvortil c. 7½ Km. Tlf. 73 over Ruthsker Central. Ejer: *Ejler Hjorth Westh*, som overtog Gaarden i 1911, er født paa Ejendommen 28. Maj 1885 og gift med *Agnes Michelsen*, født i Ruthsker 28. Oktbr. 1889.

Matr.-Nr. 43a m. fl. af Ruthsker. Hartkorn 5 Tdr. 7 Skpr. 3 Fdkr. 1 Alb. Ejendomsskyld 32,000 Kr. (efter ny Vurdering 39,000 Kr.). Brandassurance for Bygningerne 29,000 Kr. Areal 55 Tdr. Ld., deraf Ager 53, Veje m. m. 1, Have og Gaardsplads 1. Agermarken drives i en 10 Marksdrift: benyttet Brak, Vintersæd, Roer, Byg, Havre, 2aars Græs, Havre, Roer og Byg. Jordens Bonitet er Lermuld paa Lerunderlag. Der holdes 16 Køer, 14 Stkr. Ungkvæg og Kalve og 1 Tyr af rød dansk Race, 5 Heste, c. 5 Plage. Sidste Aar solgtes c. 100 Fedesvin.

Baasegaard er den 40. Selvejergaards Hovedparcel i Ruthsker og ligger c. 2 Km. NØ. for Ruthsker By. Den nuv. Ejer fulgte efter Faderen, And. Klausen Westh, som havde faaet Gaarden efter sin Fader, Løjtnant Marcus Michael Westh. — Bygningerne staa væsentlig i Bindingsværk med Straatage. Vindmotor er øpstillet.

Kjærgaard, Ruthsker Sogn. Postforb.: Hasle, hvortil c. 4½ Km. Tlf. 32 over Ruthsker Central. Ejer: *Janus G. Jørgensen*, som overtog Gaarden i 1892, er født i Ruthsker 18. Juni 1861 og gift med *Marie Sode*, født i Vestermarie 19. April 1864.

Matr.-Nr. 55a m. fl. af Ruthsker. Hartkorn 6 Tdr. 5 Skpr. 1 Fdkr. 2 Alb. Ejendomsskyld 33,000 Kr. (efter ny Vurdering 35,000 Kr.). Brandassurance for Bygningerne 28,000 Kr. Areal 61½ Td. Ld., deraf Ager 58, Eng 2½, Have og Gaardsplads 1. Agermarken drives i en 7 Marksdrift: benyttet Brak, Vintersæd, Roer, Blandsæd, Havre og 2aars Græs. Jordens Bonitet er Lermuld paa Lerunderlag. Der holdes 16 Køer, 12 Stkr. Ungkvæg og Kalve og 1 Tyr af rød dansk Race, 5 Heste, 3 Plage og 2 Faar. Sidste Aar solgtes c. 20 Fedesvin.

Kjærgaard er den 4. Vornedegaards Hovedparcel i Ruthsker og ligger ved den gamle Hasle—Allingevej. Den nuv. Ejer købte af Marcker, som havde købt ved Auktion efter Jens Holm. — Bygningerne staar væsentlig i Bindingsværk.

Smedegaard, Olsker Sogn. Postforb. og St.: Allinge, hvortil c. 2½ Km. Tlf. 119 over Allinge Central. Ejer: *Lars Cordua*, som overtog Gaarden i Novbr. 1916, er født i Vestermarie 12. Novbr. 1891 og gift med *Ellen Jensen*, født i Vestermarie 23. Aug. 1894.

Matr.-Nr. 17a m. fl. af Olsker. Har korn 3 Tdr. 5 Skpr. Ejendomsskyld 23,200 Kr. Brandassurance for Bygningerne 19,400 Kr. Areal 45 Tdr. Ld., deraf



Smedegaard.

Ager 42, Skov m. m. 2, Have og Gaardsplads 1. Agermarken drives i en 7 Marksdrift: Halvbrak, Vintersæd, Byg, Roer, Havre og 2aars Græs. Jordens Bonitet er noget forskelligartet. Der holdes 15 Køer, 9 Stkr. Ungkvæg og Kalve og 1 Tyr af rød dansk Race og 4 Heste. Sidste Aar solgtes c. 40 Fedesvin.

Smedegaard er den 13. Selvejrgaards Hovedparcel i Olsker og ligger lige V. for Rønne-Allinge Landevej. Den nuv. Ejer købte af H. Kofoed, som havde bygget Gaarden paa Jorder, han udskilte fra sin Gaard Hullegaard. — Bygningerne staar i Grundmur undtagen den s. Længe, der er af Træ; Tagene er af Sten og Pap.

Hullegaard, Olsker Sogn. Postforb. og St.: Allinge, hvortil c. 1½ Km. Ejer: *Chr. Kofoed*, som overtog Gaarden i 1913, er født i Ruthsker 5. April 1875 og gift med *Andrea Kofoed*, født i Olsker 16. Marts 1879.

Matr.-Nr. 16a m. fl. af Olsker. Hartkorn 13 Tdr. 4 Skpr. Ejendomsskyld efter ny Vurdering 65,000 Kr. Brandassurance for Bygningerne 38,000 Kr. Areal 100 Tdr.



Hullegaard.

Ld., deraf Ager 80, Eng 4, Skov 14, Have og Gaardsplads 2. Størstedelen af Agermarken drives i en 9 Marksdrift: Brak, Vintersæd, Byg, Roer, Byg, Havre og 3aars Græs; c. 10 Tdr. Ld. dyrkes med Lucerne. Jordens Bonitet er Lermuld. Der holdes 25 Køer, 20 Stkr. Ungkvæg og Kalve og 1 Tyr af rød dansk Race, 6 Heste, 6 Plage og Føl. Sidste Aar solgtes c. 50 Fedesvin.

Hullegaard er den 12. Selvejrgaards Hovedparcel i Olsker og ligger c. 1½ Km. S. for Allinge. Den nuv. Ejer overtog Ejendommen efter sin Fader, Hans Kofoed, der havde købt af Boet efter Niels Bidstrup. Gaarden var oprindeligt en Del større, men

H. Kofoed udskilte 58 Tdr. Ld. og opførte derpaa Smedegaard. — Gaarden bestaar af en n. og en s. Del adskilt ved en Tværlænge. Bygningerne er dels af Bindingsværk, dels støbte. Jorderne ligger samlede om Gaarden.

St. Lærkegaard, Olsker Sogn. Postforb. og St.: Tejn, hvortil c. 2 Km. Gaarden ligger c. 5 Km. fra Allinge. Ejer: *Hans Holm*, som overtog Gaarden i 1913, er født i Ruthsker 21. Marts 1873.

Matr.-Nr. 23a m. fl. af Olsker. Hartkorn 6 Tdr. 3 Skpr. 1¼ Alb. Ejendoms-skyld 33,000 Kr. Areal 60 Tdr. Ld., deraf Ager 50, Skov m. m. 5½, Skovløkke 3, Have og Gaardsplads 1½. Agermarken drives i en 8 Marksdrift: Havre, Brak,



St. Lærkegaard.

Vintersæd, Roer, Byg, Blandsæd og 2aars Græs. Jordens Bonitet er Lermuld paa Ler-underlag. Der holdes 13 Køer, 9 Stkr. Ungkvæg og Kalve af rød dansk Race, 5 Heste og 1 Plag. Sidste Aar solgtes c. 25 Fedesvin.

St. Lærkegaard, der er den 19. Selvejergaards Hovedparcel i Olsker Sogn, har nuv. Ejer købt af Jens Chr. Lund, som havde haft den i 30 Aar. — Bygningerne staa væsentlig i Bindingsværk med Straa- og Stentage. Fra Gaarden er der en vid Udsigt over Havet.

Hollændergaard, Olsker Sogn. Postforb. og St.: Tejn, hvortil c. 2 Km. Tlf. 19 over Rø Central. Gaarden ligger c. 7½ Km. fra Allinge. Ejer: *Julius August Olsen*, som overtog Gaarden i 1911, er født paa Ejendommen 3. Jan. 1885 og gift med *Christine Olsen*, født i Rø 15. Febr. 1887.

Matr.-Nr. 32a m. fl. af Olsker. Hartkorn 6 Tdr. 2½ Alb. Ejendomsskyld 51,000 Kr. (efter ny Vurdering 59,000 Kr.). Brandassurance for Bygningerne 32,000 Kr. Areal 67 Tdr. Ld., deraf Ager c. 59, Eng ½, Skov 6, Have og Gaards-plads 1½. Agermarken drives i en 8 Marksdrift: Halvbrak, Vintersæd, Ærter, Roer, Byg, Frøavl, Havre og Sneglebælg. Jordens Bonitet er hovedsagelig Lermuld. Der holdes 23 Køer, 12 Stkr. Ungkvæg og Kalve og 1 Tyr af rød dansk Race, 4 Heste, 6 Plage og Føl. Sidste Aar solgtes c. 70 Fedesvin.

Hollændergaard, der er den 28. Selvejergaards Hovedparcel i Olsker, ligger ved Havet ved Humledal Holdeplads. Den nuv. Ejer, som har frasolgt en Del Jorder, overtog Gaarden efter Faderen, Ludv. Olsen, der havde købt af Peder Jørgensen. — Petroleumsmotor er installeret. Jorderne er bølgeformede med Gaarden midt i Marken.

Møllegaard, Rø Sogn. Postforb. og St.: Rø, hvortil c. 2½ Km. Tlf. 23 over Rø Central. Gaarden ligger c. 9 Km. fra Allinge. Ejer: *Chr. Matth. Kofoed*, som overtog Gaarden i 1913, er født paa Ejendommen 10. April 1885 og gift med *Helga Andersen*, født i Kollerød 17. April 1890.

Matr.-Nr. 5a m. fl. af Rø. Hartkorn 6 Tdr. 7 Skpr. 2 Fdkr. 1¼ Alb. Ejendomsskyld 32,000 Kr. (efter ny Vurdering 35,000 Kr.). Brandassurance for Bygningerne 27,000 Kr. Areal 96 Tdr. Ld., deraf Ager 55, Aabriker med Skov 40, Have og Gaardsplads 1. Agermarken drives i en 7 Marksdrift: Havre, Brak, Vintersæd, Roer, Byg og 2aars Græs. Jordens Bonitet er af blandet Beskaffenhed. Der holdes 16 Køer, 12 Stkr. Ungkvæg og Kalve og 1 Tyr af rød dansk Race, 5 Heste og 3 Plage. Sidste Aar solgtes c. 35 Fedesvin.

Møllegaard, der er den 3. Selvejergaards Hovedparcel i Rø Sogn, har nuv. Ejer overtaget efter Faderen, Chr. Kofoed, som havde den efter sin Fader, Hans Kofoed; i denne Slægt har Gaarden været i c. 300 Aar. — Bygningerne staa væsentlig i Bindingsværk med Straatage.

Lynggaard, Rø Sogn. Postforb. og St.: Rø, hvortil c. 2 Km. Tlf. 4 over Rø Central. Gaarden ligger c. 9 Km. fra Gudhjem og Allinge. Ejer: *Chr. Olsen*, som overtog Gaarden 1. Marts 1916, er født paa Ejendommen 19. Oktbr. 1889 og gift med *Elisabeth Larsen*, født i Ibsker 7. Oktbr. 1889.

Matr.-Nr. 7a m. fl. af Rø. Hartkorn 6 Tdr. 2 Fdkr. 1½ Alb. Ejendomsskyld 34,000 Kr. Brandassurance for Bygningerne 22,000 Kr. Areal 79 Tdr. Ld., deraf Ager 64, Skov 4, Skovløkke 10, Have og Gaardsplads 1. Agermarken drives i en 8 Marksdrift: Halvbrak, Vintersæd, Roer, Byg, Havre, 2½aars Græs og Bland-sæd. Jordens Bonitet er Lermuld paa Ler- og Grusunderlag. Der holdes 16 Køer, 16 Stkr. Ungkvæg og Kalve og 1 Tyr af rød dansk Race, 5 Heste og 3 Plage. Sidste Aar solgtes c. 35 Fedesvin.

Lynggaard, der er den 5. Selvejergaards Hovedparcel i Rø, overtog nuv. Ejer efter sin Fader, *Jørgen Andr. Olsen*, der havde overtaget den efter Svigerfaderen, *Chr. Lund*. — Bygningerne er opførte efter Brand i 1904; Hovedb. staar i Grundmur, og Avlsb. er støbte, alle med Stentage.

Fløjlegaard, Rø Sogn. Postforb. og St.: Rø, hvortil c. 1 Km. Gaarden ligger c. 12½ Km. fra Allinge. Ejer: *J. Hansen*, som overtog Gaarden i 1914, er født i Klemensker 14. April 1876 og gift med *Anine Hansen*, født i Østerlarsker 20. April 1874.

Matr.-Nr. 20a m. fl. af Rø. Hartkorn 5 Tdr. 1 Skp. 2 Fdkr. ¾ Alb. Ejendomsskyld 28,000 Kr. (efter ny Vurdering 32,000 Kr.). Brandassurance for Bygningerne 31,500 Kr. Areal 77½ Td. Ld., deraf Ager 60, Skov m. m. 11½, Hede 5, Have



Fløjlegaard.

og Gaardsplads 1. Agermarken drives i en 7 Marksdrift: Halvbrak, Vintersæd, Byg, Roer, Havre og 2½aars Græs. Jordens Bonitet er overvejende Lermuld. Der holdes 20 Køer, 18 Stkr. Ungkvæg og Kalve og 2 Tyre af rød dansk Race, 5 Heste, 2 Plage og 2 Faar. Sidste Aar solgtes c. 50 Fedesvin.

Fløjlegaard er den 18. Selvejergaards Hovedparcel i Rø Sogn og ligger ¾ Km. S. for Rø Kirke. Den nuv. Ejer købte af *Hans Chr. Schou*, som havde faaet Gaarden efter Faderen, *Ole Schou*, i hvis Familie den havde været gennem flere Generationer. — Bygningerne staar væsentlig i Bindingsværk med Straatage. Jorderne er let bakkede. Gaarden ligger meget højt i de naturskønne Omgivelser.

Krogegaard, Rø Sogn. Postforb. og St.: Rø, hvortil c. 2½ Km. Tlf. 17 over over Rø Central. Gaarden ligger c. 13 Km. fra Allinge. Ejer: *N. P. Hansen*



Krogegaard.

Krøyer, som overtog Gaarden i 1898, er født i Sandvig 6. Oktbr. 1861 og gift med *Anine Køvve*, født i Klemensker 15. Septbr. 1859.

Matr.-Nr. 23a m. fl. af Rø. Hartkorn 6 Tdr. 7 Skpr. 2 Fdkr. 2 Alb. Ejendoms-skyld 34,000 Kr. (efter ny Vurdering 35,000 Kr.). Brandassurance for Bygningerne 24,000 Kr. Areal 77 Tdr. Ld., deraf Ager 55, Eng 5, Mose m. m. 10, Skov 6, Have og Gaardsplads 1. Agermarken drives i en 7 Marksdrift: Brak, Vintersæd, Roer, Byg eller Blandsæd, 2aars Græs og Grønjordshavre. Jordens Bonitet er af blandet Beskaffenhed. Der holdes 20 Køer, 10 Stkr. Ungkvæg og Kalve og 1 Tyr af rød dansk Race, 5 Heste og 3 Faar. Sidste Aar solgtes c. 25 Fedesvin.

Krogegaard er den 21. Selvejergaards Hovedparcel i Rø Sogn og ligger mellem Rø og Klemensker. Den nuv. Ejer købte af P. Ipsen, som havde købt ved Auktion i 1892 efter Thomas Kofoed. — Bygningerne staar dels i Grundmur og dels i Bindingsværk. Jorderne ligger samlede om Gaarden. Petroleumsmotor er installeret.

Maegaard, Rø Sogn. Postforb. og St.: Rø, hvortil c. 1½ Km. Tlf. 1 over Rø Central. Gaarden ligger c. 11 Km. fra Allinge. Ejer: *P. A. Schou*, som overtog Gaarden i 1902, er født i Ruthsker 10. Decbr. 1878 og gift med *Eleonora Olsen*, født paa Kuregaard i Aaker 27. Marts 1893.

Matr.-Nr. 27a m. fl. af Rø. Hartkorn 6 Tdr. 1 Skp. 3 Fdkr. 2 Alb. Ejendoms-skyld 28,000 Kr. (efter ny Vurdering 30,000 Kr.). Brandassurance for Bygnin-



Maegaard.

gerne 24,000 Kr. Areal 88 Tdr. Ld., deraf Ager c. 60, Hede 27, Have og Gaardsplads 1. Agermarken drives i en 7 Marksdrift: Havre, Brak, Vintersæd, Roer, Byg eller Blandsæd og 2aars Græs. Jordens Bonitet er væsentlig Lermuld paa Mergelunderlag. Der holdes 15 Køer, 15 Stkr. Ungkvæg og Kalve og 1 Tyr af rød dansk Race, 4 Heste, 3 Plage og Føl. Sidste Aar solgtes c. 30 Fedesvin.

Maegaard er den 25. Selvejergaards Hovedparcel i Rø. Den nuv. Ejer købte af L. C. Munck, som havde købt af Lund, der fik Gaarden sidst i Treserne. — Bygningerne er væsentlig opførte efter Brand i 1874 og staar i Bindingsværk og Træ med Paptage. Jorderne ligger samlede om Gaarden.

Øster Herred.

Østerlarsker Præstegaard, Østerlarsker Sogn. Postforb. og St.: Østerlarsker, hvortil c. 1 Km. Gaarden ligger c. 14 Km. fra Svaneke. Nuv. Beneficiarius: Provst *Rasmussen*.

Matr.-Nr. 3a af Østerlarsker. Hartkorn 7 Tdr. 1¼ Alb. Ejendoms-skyld 33,000 Kr. Areal 30 Tdr. Ld., deraf Ager 25, Skov 3, Have og Gaardsplads 2. Agermarken drives i to 6 Marksdrifter: Brak, Vintersæd eller Blandsæd, Roer, Byg, Havre og Græs eller Lucerne. Jordens Bonitet er delvis Lerjord. Der holdes 5 Køer, 6 Stkr. Ungkvæg og Kalve af rød dansk Race, 3 Heste, 3 Plage og 2 Faar. Sidste Aar solgtes c. 20 Fedesvin.

Østerlarsker Præstegaard er opført i Bindingsværk med Straatage.

Gamlevælde, Østerlarsker Sogn. Postforb. og St.: Østerlarsker, hvortil c. 2 Km. Tlf. 29 over Østerlarsker Central. Gaarden ligger c. 14½ Km. fra Svaneke. Ejer: *Gustav P. Krog Cordua*, som overtog Gaarden i 1913, er født paa Vestergaard i Vestermarie 12. Novbr. 1883 og gift med *Mathilde Jensen*, født i Ubby Sogn i Holbæk Amt 7. April 1884.

Matr.-Nr. 16a m. fl. af Østerlarsker. Hartkorn 8 Tdr. 2 Fdkr. ½ Alb. Ejendomsskyld 30,000 Kr. (efter ny Vurdering 38,000 Kr.). Brandassurance for Byg-



Gamlevælde.

ningerne 24,000 Kr. Areal 64 Tdr. Ld., deraf Ager 58, Skov 5, Have og Gaardsplads 1. Agermarken drives i en fri Drift. Jordens Bonitet er stærk Lermuld paa Kalkunderlag. Der holdes 20 Køer, 14 Stkr. Ungkvæg og Kalve og 1 Tyr af rød dansk Race, 5 Heste og 4 Plage. Sidste Aar solgtes c. 60 Fedesvin.

Gamlevælde er den 11. Selvejergaards Hovedparcel i Østerlarsker og ligger 4 Km. S. for Gudhjem. Den nuv. Ejer købte af M. Knudsen. — Bygningerne staar i Bindingsværk med Straatage. Vindmotor er opstillet. Gaarden ligger i kønne Omgivelser med vid Udsigt over Havet.

Øster Kjeldsebygaard, Østerlarsker Sogn. Postforb. og St.: Østerlarsker, hvortil c. 2½ Km. Tlf. 36 over Østerlarsker Central. Gaarden ligger c. 9 Km. fra Svaneke. Ejer: *Anker Jensen*, som overtog Gaarden i 1916, er født i Aaker 24. Juni 1892 og gift med *Barbro Petersen*, født i Hasle 15. Juni 1889.

Matr.-Nr. 25a m. fl. af Østerlarsker. Hartkorn 9 Tdr. 5 Skpr. 1 Fdkr. 1 Alb. Ejendomsskyld 34,000 Kr. (efter ny Vurdering 40,000 Kr.). Brandassurance for Bygningerne 24,000 Kr. Areal 67 Tdr. Ld., deraf Ager 63, Eng ½, Skov m. m. 2½,



Øster Kjeldsebygaard.

Have og Gaardsplads 1. Agermarken drives i en 8 Marksdrift: Brak, Vintersæd, Byg, Roer, Havre, 2aars Græs og Grønjordssæd. Jordens Bonitet er Lermuld paa Lerunderlag. Der holdes 20 Køer, 15 Stkr. Ungkvæg og Kalve og 2 Tyre af rød dansk Race, 5 Heste og 3 Plage. Sidste Aar solgtes c. 50 Fedesvin.

Øster Kjeldsebygaard, der er den 20. Selvejergaards Hovedparcel i Østerlarsker, er den østligste af de 5 Gaarde i Kjeldseby. Den nuv. Ejer købte af Hans Pedersen, som havde købt af Henrik Andersens Enke. — Bygningerne staar i Bindingsværk med Straatage; en Bjælke i Hovedb. bærer Aarstallet 1758. Fra Gaarden er der en vid Udsigt over Havet og den smukke Kyststrækning.

Lille Kjeldsebygaard, Østerlarsker Sogn. Postforb. og St.: Østerlarsker, hvortil c. 1¼ Km. Gaarden ligger c. 9 Km. fra Svaneke. Ejer: *Julius Andr.*

Hansen, som overtog Gaarden 1. April 1903, er født i Ibsker 28. Febr. 1878 og gift med *Bodil Jensen*, født i Aaker 27. Novbr. 1882.

Matr.-Nr. 28a m. fl. af Østerlarsker. Hartkorn 6 Tdr. 4 Skpr. 3 Fdkr. $\frac{1}{2}$ Alb. Ejendomsskyld 28,000 Kr. (efter ny Vurdering 32,000 Kr.). Brandassurance for Bygningerne 22,300 Kr. Areal 44 Tdr. Ld., deraf Ager 41, Skov 2, Have og Gaardsplads 1. Agermarken drives i en 7 Marksdrift: dyrket Brak, Vintersæd. Roer,



Lille Kjeldsebygaard.

Byg, Havre og 2aars Græs. Jordens Bonitet er Lermuld paa Lerunderlag. Der holdes 14 Køer, 10 Stkr. Ungkvæg og Kalve og 1 Tyr af rød dansk Race, 4 Heste og 3 Plage. Sidste Aar solgtes c. 35 Fedesvin. Paa Gaarden en Avlscenter for Svin af Landrace.

L. Kjeldsebygaard er den 23. Selvejergaards Hovedparcel i Østerlarsker og hører til Kjeldsebygaardene. Den nuv. Ejer købte af Hannes Hansen, som var fulgt efter sin Svigerfader, Hans Kofoed Hansen. — Bygningerne staar i Bindingsværk væsentlig med Straatage. Der er indlagt elektrisk Lys og Kraft.

Vestre Kjeldsebygaard, Østerlarsker Sogn. Postforb. og St.: Østerlarsker, hvortil c. 1 Km. Tlf. 7 over Østerlarsker Central. Gaarden ligger c. 9 Km. fra Svaneke. Ejer: *Jens P. L. Ingvorsen*, som overtog Gaarden i 1895, er født i Kirke Eskildstrup 21. April 1871 og gift med *Regine Jensen*, født paa Ejendommen 14. Jan. 1872.

Matr.-Nr. 29a m. fl. af Østerlarsker. Hartkorn 7 Tdr. 2 Skpr. 1 Fdkr. $1\frac{1}{2}$ Alb. Ejendomsskyld 30,000 Kr. (efter ny Vurdering 36,000 Kr.). Brandassurance for



Vester Kjeldsebygaard.

Bygningerne 22,000 Kr. Areal 61 Tdr. Ld., deraf Ager 52, Eng 2, Skov 6, Have og Gaardsplads 1. Agermarken drives i en 8 Marksdrift: benyttet Brak, Vintersæd, Byg, Roer, Havre, 2aars Græs og Grønjordssæd. Jordens Bonitet er god Muld paa Lerunderlag. Der holdes 15 Køer, 12 Stkr. Ungkvæg og Kalve og 1 Tyr af rød dansk Race, 5 Heste og 2 Plage. Sidste Aar solgtes c. 35 Fedesvin.

V. Kjeldsebygaard er den 24. Selvejergaards Hovedparcel i Østerlarsker og er den vestligste af de 5 Kjeldsebygaarde. Den nuv. Ejer overtog Ejendommen efter sin Svigerfader, Hans M. Jensen, der havde faaet den efter sin Fader, Jens David Ipsen; i denne Slægt har Gaarden været siden 1812. — Bygningerne staar i Bindingsværk med Straatage. Der er indlagt elektrisk Lys og Kraft. Jorderne ligger samlede ved Gaarden.

Glasergaard, Østerlarsker Sogn. Postforb. og St.: Østerlarsker, hvortil c. $\frac{1}{2}$ Km. Tlf. 6 over Østerlarsker Central. Gaarden ligger c. 9 Km. fra Svaneke.

Ejer: *Peter Chr. Larsen*, som overtog Gaarden i 1901, er født i Klemensker 8. Marts 1862 og gift med *Kirstine Andersdatter*, født i Sverige 9. Septbr. 1862.

Matr.-Nr. 30a m. fl. af Østerlarsker. Hartkorn 6 Tdr. 4 Skpr. 3 Fdkr. 2 Alb. Ejendomsskyld 30,000 Kr. (efter ny Vurdering 38,000 Kr.). Brandassurance for Bygningerne 24,000 Kr. Areal 70 Tdr. Ld., deraf Ager 55, Skov og Løkke 14, Have og Gaardsplads 1. Af Agermarken drives 32 Tdr. Ld., i en 8 Marksdrift: Brak, Vintersæd, Byg, Roer, Havre, 2aars Græs og Grønjordssæd; Resten i en 7 Marksdrift: Halvbrak, Rug, Roer, Byg, 2½aars Græs og Havre. Jordens Bonitet er delvis letmuldet. Der holdes 18 Køer, 10 Stkr. Ungkvæg og Kalve og 1 Tyr af rød dansk Race, 5 Heste og 3 Plage. Sidste Aar solgtes c. 45 Fedesvin. *Glasergaard* er den 25. Selvejersgaards Hovedparcel i Østerlarsker. Den nuv. Ejer købte af Boet efter Jens Jørgen Hansen, som havde faaet Ejendommen ved Giftermaal med Enken efter P. Kofoed.

Dalegaard, Østerlarsker Sogn. Postforb. og St.: Østerlarsker, hvortil c. 2½ Km. Tlf. 52 over Østerlarsker Central. Gaarden ligger c. 10 Km. fra Aakirkeby. Ejer: *Carl Andreas Nygaard*, som overtog Gaarden i 1904, er født i Aakirkeby 16. Aug. 1876 og gift med *Amanda Ipsen*, født i Aaker 2. Oktbr. 1881.

Matr.-Nr. 36a af Østerlarsker. Hartkorn 6 Tdr. 2 Skpr. 3 Fdkr. 2¼ Alb. Ejendomsskyld 31,000 Kr. (efter ny Vurdering 37,000 Kr.). Brandassurance for Bygningerne 19,000 Kr. Areal c. 76 Tdr. Ld., deraf Ager 57, Eng 4, Skov 3, Hede m. m. 10, Have og Gaardsplads 2. Agermarken drives i en 9 Marksdrift: Helbrak, Vintersæd, Roer, Byg og Blandsæd, Havre og Blandsæd, 3aars Græs og Havre. Jordens Bonitet er letmuldet. Der holdes 16 Køer, 12 Stkr. Ungkvæg og Kalve og 1 Tyr af rød dansk Race, 5 Heste og 3 Plage. Sidste Aar solgtes c. 30 Fedesvin.

Dalegaard er den 31. Selvejersgaards Hovedparcel i Østerlarsker. Den nuv. Ejer købte af Hans Jensen, som havde faaet Ejendommen ved sit Ægteskab med Niels Hansens Enke. — Bygningerne staar væsentlig i Bindingsværk. Jordernes Overflade er stærkt bølgeformet.

Aspesgaard, Østerlarsker Sogn. Postforb. og St.: Østerlarsker, hvortil c. 2½ Km. Tlf. 30 over Østerlarsker Central. Gaarden ligger c. 16 Km. fra Svaneke. Ejer: *Emil Poulsen*, som overtog Gaarden i 1910, er født i Klemensker 26. Maj 1876 og gift med *Kristine Møller*, født i Olsker 13. Jan. 1880.

Matr.-Nr. 40a m. fl. af Østerlarsker. Hartkorn 5 Tdr. 2 Fdkr. 1½ Alb. Ejendomsskyld 29,000 Kr. Brandassurance for Bygningerne 24,000 Kr. Areal c. 52 Tdr.



Aspesgaard.

Ld., deraf Ager 51, Have og Gaardssplads 1. Agermarken drives i en 7 Marksdrift: Halvbrak, Roer, Byg, Blandsæd, 2½aars Græs og Havre. Jordens Bonitet er af blandet Beskaffenhed. Der holdes 15 Køer, 11 Stkr. Ungkvæg og Kalve og 1 Tyr af rød dansk Race, 4 Heste og 1 Plag. Sidste Aar solgtes c. 30 Fedesvin.

Aspesgaard er den 35. Selvejersgaards Hovedparcel i Østerlarsker. Den nuv. Ejer købte af Broderen, Laurits Poulsen, som havde købt af Onklen, Lars Hansen. — Bygningerne er opførte efter Brand i 1909; Hovedb. er grundmuret og Avlsb. støbte, alle med Stentage. Jorderne ligger samlede om Gaarden.

Egeskovsgaard, Østerlarsker Sogn. Postforb. og St.: Østerlarsker, hvortil c. 2 Km. Tlf. 23 over Østerlarsker Central. Gaarden ligger c. 12½ Km. fra Aakirkeby. Ejer: *Peter M. Nielsen*, som overtog Gaarden i 1892, er født i Klemensker 6. Febr. 1869 og gift med *Laura Larsen*, født i Aaker 4. Jan. 1892.

Matr.-Nr. 47a af Østerlarsker. Hartkorn 6 Tdr. 2 Skpr. 1 Fdkr. 2½ Alb. Ejendomsskyld 28,000 Kr. (efter ny Vurdering 35,000 Kr.). Brandassurance for Bygningerne 21,000 Kr. Areal 70 Tdr. Ld., deraf Ager 55, Eng 4, Skov, Krat



Egeskovsgaard.

m. m. 10, Have og Gaardsplads 1. Agermarken drives i en 8 Marksdrift: Helbrak, Vintersæd, Roer, Byg og Blandsæd, 3aars Græs og Grønjordssæd. Jordens Bonitet er Lermuld. Der holdes 15 Køer, 12 Stkr. Ungkvæg og Kalve og 1 Tyr af rød dansk Race, 5 Heste og 2 Plage. Sidste Aar solgtes c. 30 Fedesvin.

Egeskovsgaard er den 42. Selvejergaards Hovedparcel i Østerlarsker. Den nuv. Ejer har købt af Boet efter Hans Lyster. — Bygningerne staar overvejende i Bindingsværk. Petroleumsmotor er installeret, og Vindmølle er opstillet. De bølgeformede Jorder ligger samlede om Gaarden, der ligger højt og i smukke Omgivelser; der er derfra en vid Udsigt.

Dammegaard, Østerlarsker Sogn. Postforb.: Gudhjem, og St.: Østerlarsker, hvortil c. 1½ Km. Tlf. 38 over Østerlarsker Central. Gaarden ligger c. 12½ Km. fra Aakirkeby. Ejer: *Andreas P. Andersen*, som overtog Gaarden i 1885, er født i Aaker 15. Oktbr. 1848 og gift med *Kristine Kofoed*, født i Østerlarsker 24. Marts 1859. Gaarden bestyres af Sønnen, *Jørgen Andersen*, født 25. Marts 1893.

Matr.-Nr. 62a m. fl. af Østerlarsker. Hartkorn 6 Tdr. 6 Skpr. 3 Fdkr. 1½ Alb. Ejendomsskyld 30,000 Kr. Brandassurance for Bygningerne 24,000 Kr. Areal 63 Tdr. Ld., deraf Ager 60, Veje, Have og Gaardsplads 3. Agermarken drives i en 7 Marksdrift: benyttet Brak, Vintersæd, Roer, Byg, 2aars Græs og Grønjordssæd. Jordens Bonitet er væsentlig Lermuld. Der holdes 16 Køer, 14 Stkr. Ungkvæg og Kalve og 1 Tyr af rød dansk Race, 5 Heste, 3 Plage og 4 Faar. Sidste Aar solgtes c. 30 Fedesvin.

Dammegaard er den 8. Vornedegaards Hovedparcel i Østerlarsker. Den nuv. Ejer købte af Chr. Dam, som havde faaet den efter Faderen, Ole Dam. — Bygningerne staar dels i Grundmur og dels i Bindingsværk med Tegtag paa Hovedb. og Straatage paa Avlsb.

Vestergaard, Østerlarsker Sogn. Postforb. og St.: Østerlarsker, hvortil c. 3 Km. Tlf. 14 over Østerlarsker Central. Gaarden ligger c. 16 Km. fra Rønne og Svaneke. Ejer: *Mads Peter Nielsen*, som overtog Gaarden i 1895, er født paa Munkegaard i Klemensker 8. Decbr. 1866 og gift med *Marie Kofoed*, født i Knudsker 15. Septbr. 1854.

Matr.-Nr. 63a m. fl. af Østerlarsker. Hartkorn 5 Tdr. 4 Skpr. 3 Fdkr. 1½ Alb. Ejendomsskyld 34,000 Kr. (efter ny Vurdering 36,000 Kr.). Brandassurance for Bygningerne 23,000 Kr. Areal 55 Tdr. Ld., deraf Ager 50½, Veje m. m. 1, Skov 2, Have og Gaardsplads 1½. Agermarken drives i en 8 Marksdrift: Brak, Vintersæd, Byg og Roer, Blandsæd, 3aars Græs og Havre. Jordens Bonitet er af blandet Beskaffenhed. Der holdes 15 Køer, 10 Stkr. Ungkvæg og Kalve og 1 Tyr af Jerseyrace, 5 Heste og 3 Plage. Sidste Aar solgtes c. 50 Fedesvin.

Vestergaard er den 9. Vornedegaards Hovedparcel i Østerlarsker. Den nuv.

Ejer købte af Onklen, N. P. Kofoed, som havde overtaget Ejendommen efter sin Fader, Niels Petersen Kofoed. — Bygningerne staar dels i Grundmur og dels i Bindingsværk. De faste Maskiner drives ved en Vindmølle. De jævne Jorder ligger samlede om Gaarden.

Sigtegaard, Østerlarsker Sogn. Postforb. og St.: Gudhjem, hvortil c. 2 Km. Tlf. 36 over Gudhjem Central. Ejer: *Hermann Hansen*, som overtog Gaarden i 1914, er født i Klemensker 30. Juli 1877 og gift med *Johanne Jonsen*, født i Allinge 9. Marts 1882.

Matr.-Nr. 70a m. fl. af Østerlarsker. Hartkorn 6 Tdr. 3 Skpr. 1 Fdkr. 1½ Alb. Ejendomsskyld 33,202 Kr. (efter ny Vurdering 36,000 Kr.). Brandassurance for Bygningerne 25,000 Kr. Areal 76 Tdr. Ld., deraf Ager 63, Løkke og Skov 11½, Have og Gaardsplads 1½. Agermarken drives i en 7 Marksdrift: Brak, Vintersæd, Roer, Byg, 2aars Græs og Grønjordssæd. Der holdes 20 Køer, 16 Stkr. Ungkvæg og Kalve og 1 Tyr af rød dansk Race, 6 Heste, 5 Plage og Føl samt 3 Faar. Sidste Aar solgtes c. 100 Fedesvin.

Sigtegaard er den 16. Vornedegaards Hovedparcel i Østerlarsker. Den nuv. Ejer købte af Brødr. Jacobsen, som havde faaet Ejendommen efter Moderen. — Bygningerne staar dels i Bindingsværk og dels i Grundmur. Petroleumsmotor er installeret. Jorderne er let bølgeformede og ligger samlede om Gaarden.

Bobbegaard, Østerlarsker Sogn. Postforb. og St.: Gudhjem, hvortil c. 2 Km. Gaarden ligger c. 16 Km. fra Allinge. Ejer: *Jørgen Nicolaj Runge*, som overtog Gaarden i 1895, er født paa Ejendommen 3. Oktbr. 1867.

Matr.-Nr. 71a m. fl. af Østerlarsker. Hartkorn 5 Tdr. 2 Skpr. 2 Fdkr. 2¼ Alb. Ejendomsskyld 28,000 Kr. (efter ny Vurdering 30,700 Kr.). Areal 55 Tdr. Ld., deraf Ager 49, Aa og Skov 5, Have og Gaardsplads 1. Agermarken drives i en 7 Marksdrift: Halvbrak, Vintersæd, Roer, Byg, Havre og 2½aars Græs. Jordens Bonitet er Lermuld paa Lerunderlag. Der holdes 14 Køer, 10 Stkr. Ungkvæg og Kalve og 1 Tyr af rød dansk Race, 4 Heste, 3 Plage og 2 Faar. Sidste Aar solgtes c. 30 Fedesvin.

Bobbegaard er den 17. Vornedegaard i Østerlarsker og ligger lige N. for Gudhjem Landevej. Den nuv. Ejer fik Gaarden efter Faderen, Hans Runge, som havde den efter sin Svigerfader, Niels Pedersen. — Bygningerne er opførte i Bindingsværk med Straatage. Fra Gaarden er der vid Udsigt over Havet.

Kløvegaard, Østermarie Sogn. Postforb. og St.: Østerlarsker, hvortil c. 2 Km. Tlf. 74 over Østermarie Central. Gaarden ligger c. 11 Km. fra Svaneke. Ejer: *Niels Andersen*, som overtog Gaarden i 1900, er født i Sverige 20. Decbr. 1867 og gift med *Anine Westh*, født i Østerlarsker 17. April 1870.



Kløvegaard.

Matr.-Nr. 11a m. fl. af Østermarie. Hartkorn 5 Tdr. 5 Skpr. 3 Fdkr. ¼ Alb. Ejendomsskyld 34,000 Kr. (efter ny Vurdering 38,000 Kr.). Brandassurance for Bygningerne 18,000 Kr. Areal 88½ Td. Ld., deraf Ager c. 60, Eng 3, Skov 20, Hede 4, Have og Gaardsplads 1½. Agermarken drives i en 8 Marksdrift: Hel-

brak, Vintersæd, Roer, Byg, Havre, 2aars Græs og Grønjordssæd. Jordens Bonitet er for Størstedelen letmuldet. Der holdes 18 Køer, 16 Stkr. Ungkvæg og Kalve og 1 Tyr af rød dansk Race, 5 Heste og 3 Plage. Sidste Aar solgtes c. 60 Fedesvin.

Kløvegaard er den 4. Selvejergaards Hovedparcel i Østermarie. Den nuv. Ejer købte af Hans Michael Petersen, som havde faaet Ejendommen efter sin Fader; i denne Slægt havde Gaarden været i flere Hundrede Aar. — Bygningerne staar i Bindingsværk med Straatage. Der er indlagt elektrisk Lys og Kraft. De noget bakkede Jorder ligger samlede om Gaarden.

Hullegaard, Østermarie Sogn. Postforb. og St.: Østermarie, hvortil c. 3 Km. Tlf. 64 over Østermarie Central. Gaarden ligger c. 8 Km. fra Svaneke. Ejer: *Gelius P. Kofoed*, som overtog Gaarden i 1897, er født i Rø 25. Novbr. 1868 og gift med *Anne Hansen*, født i Rø 21. Juli 1871.

Matr.-Nr. 14a m. fl. af Østermarie. Hartkorn 8 Tdr. 6 Skpr. 2 Fdkr. 1¼ Alb. Ejendomsskyld 31,000 Kr. (efter ny Vurdering 36,000 Kr.). Brandassurance for



Hullegaard.

Bygningerne 20,000 Kr. Areal 62 Tdr. Ld., deraf Ager 52, Skov 9, Have og Gaardsplads 1. Agermarken drives i en 8 Marksdrift: Brak, Vintersæd, Byg, Roer, Havre, 2aars Græs og Blandsæd. Jordens Bonitet er Lermuld. Der holdes 17 Køer, 13 Stkr. Ungkvæg og Kalve og 1 Tyr af rød dansk Race, 5 Heste og 2 Plage. Sidste Aar solgtes c. 50 Fedesvin.

Hullegaard er den 7. Selvejergaards Hovedparcel i Østermarie. Den nuv. Ejer købte af N. P. Runge. — Bygningerne staar væsentlig i Bindingsværk med Straatage; en mindre Del er støbte. Jorderne, der strækker sig langs Kjeldseaa, er samlede om Gaarden.

Østergaard i Risen, Østermarie Sogn. Postforb. og St.: Østermarie, hvortil c. 4 Km. Gaarden ligger c. 8 Km. fra Svaneke. Ejer: *Johs. P. Hansen*, som overtog Gaarden i 1906, er født i Odder 4. Aug. 1882 og gift med *Hansine Thorsen*, født paa Ejendommen 30. Decbr. 1885.

Matr.-Nr. 18a af Østermarie. Hartkorn 5 Tdr. 7 Skpr 2 Fdkr. 2½ Alb. Ejendomsskyld 30,000 Kr. (efter ny Vurdering 32,000 Kr.). Brandassurance for Bygningerne 24,000 Kr. Areal 45½ Td. Ld., deraf Ager 40, Skov 4½, Have og Gaardsplads 1. Agermarken drives i en 6 Marksdrift: Havre, Vintersæd, Roer, Byg og 2aars Græs. Jordens Bonitet er Lermuld. Der holdes 15 Køer, 10 Stkr. Ungkvæg og Kalve og 1 Tyr af rød dansk Race, 4 Heste, 3 Plage og 2 Faar. Sidste Aar solgtes c. 45 Fedesvin.

Østergaard er den 11. Selvejergaards Hovedparcel i Østermarie. Den nuv. Ejer købte af Svogeren, Will. Thorsen, som havde overtaget Ejendommen efter sin Fader, Chr. Thorsen; denne havde købt af Chr. Kjøller, der igen havde købt af Kaptajn Larsen. — Bygningerne staar dels i Grundmur og dels i Bindingsværk. Der er indlagt elektrisk Lys og Kraft.

St. Ravnsgaard, Østermarie Sogn. Postforb. og St.: Østermarie, hvortil c. 2½ Km. Tlf. 69 over Østermarie Central. Gaarden ligger c. 6½ Km. fra Svaneke. Ejer: *Laurits Anton Hansen*, som overtog Gaarden i 1888, er født paa Ejendommen 9. Septbr. 1858.

Matr.-Nr. 20a m. fl. af Østermarie. Hartkorn 8 Tdr. 2 Skpr. 1 Fdkr. 1¼ Alb. Ejendomsskyld 38,000 Kr. (efter ny Vurdering 40,000 Kr.). Brandassurance for Bygningerne 23,600 Kr. Areal 83 Tdr. Ld., deraf Ager 62, Eng 6, Krat og Skov 13, Have og Gaardsplads 2. Agermarken drives i en 8 Marksdrift: Helbrak, Vintersæd, Byg, Roer, Blandsæd, 2aars Græs og Grønjordssæd. Jordens Bonitet er af blandet Beskaffenhed. Der holdes 20 Køer, 10 Stkr. Ungkvæg og Kalve og 2 Tyre af blandet Race, 5 Heste, 3 Plage og Føl. Sidste Aar solgtes c. 50 Fedesvin.

St. Ravnsgaard, der er den 13. Selvejergaards Hovedparcel i Østermarie, har nuv. Ejer overtaget efter Faderen, Hans Chistiansen, som havde faaet den efter Svigerfaderen, Lars Hansen, og denne igen efter sin Fader, Hans Larsen. — Bygningerne staar for Størstedelen i Bindingsværk med Straatage. Gaarden ligger midt i Marken.

Sdr. Randkløvegaard, Østermarie Sogn. Postforb. og St.: Østermarie, hvortil c. 4 Km. Tlf. 26 over Østermarie Central. Gaarden ligger c. 8 Km. fra Svaneke. Ejer: *Alexius W. Olsen*, som overtog Gaarden i 1913, er født i Aaker 27. Juni 1878 og gift med *Hansine Engell*, født paa Lauegaard.

Matr.-Nr. 24a m. fl. af Østermarie. Hartkorn 6 Tdr. 6 Skpr. 2 Fdkr. 1¼ Alb. Ejendomsskyld 31,000 Kr. (efter ny Vurdering 32,500 Kr.). Brandassurance for Bygningerne 24,000 Kr. Areal 56 Tdr. Ld., deraf Ager 46, Klipper og Skov 9, Have og Gaardsplads 1. Agermarken drives i en 8 Marksdrift: Halvbrak, Vintersæd, Byg, Roer, Havre, 2½aars Græs og Grønjordssæd. Jordens Bonitet er Lermuld paa Lerunderlag. Der holdes 18 Køer, 12 Stkr. Ungkvæg og Kalve og 1 Tyr af rød dansk Race, 5 Heste og 2 Plage. Sidste Aar solgtes c. 50 Fedesvin.

Sdr. Randkløvegaard er den 17. Selvejergaards Hovedparcel i Østermarie og ligger ved Havet. Den nuv. Ejer købte af Proprietær Bøgeskov. — Bygningerne staar i Bindingsværk. Der er indlagt elektrisk Lys og Kraft. Gaarden ligger midt i Marken.

Nr. Randkløvegaard, Østermarie Sogn. Postforb. og St.: Østermarie, hvortil c. 4 Km. Tlf. 35 over Østermarie Central. Gaarden ligger c. 8 Km. fra Svaneke. Ejer: Hotelejer *L. P. Skov*, som overtog Gaarden i 1906, er født i Østermarie 1. Septbr. 1874 og gift med *Helga Hansen*, født i Rønne 22. Juni 1881.

Matr.-Nr. 25a m. fl. af Østermarie. Hartkorn 6 Tdr. 2 Skpr. 3 Fdkr. 1 Alb. Ejendomsskyld 30,000 Kr. Brandassurance for Bygningerne 24,000 Kr. Areal 50 Tdr. Ld., deraf Ager 35, Klippe og Skov 14, Have og Gaardsplads 1. Agermarken drives i en 9 Marksdrift: Brak, Hvede, Blandsæd, Roer, Blandsæd, Havre og 3aars Græs. Jordens Bonitet er Lermuld. Der holdes 14 Køer, 10 Stkr. Ungkvæg og Kalve og 1 Tyr af blandet Race, 4 Heste og 2 Plage. Sidste Aar solgtes c. 45 Fedesvin.

Nr. Randkløvegaard er den 18. Selvejergaards Hovedparcel i Østermarie og ligger ved Havet, ved Randkløveskaaret. Den nuv. Ejer købte af W. Olsen, som havde købt af J. Pedersen. Paa Ejendommen drives Hotelvirksomhed. — Bygningerne staar i Bindingsværk væsentlig med Straatage. Der er indlagt elektrisk Lys.

Søgaard, Østermarie Sogn. Postforb. og St.: Østermarie, hvortil c. 4 Km. Gaarden ligger c. 7½ Km. fra Svaneke. Ejer: *Johs. Hansen*, som overtog Gaarden i 1916, er født paa Ejendommen 10. Juni 1888 og gift med *Anna Larsen*, født i Østerlarsker 27. Decbr. 1891.

Matr.-Nr. 26a m. fl. af Østermarie. Hartkorn 8 Tdr. 2 Skpr. 1 Fdkr. Ejendomsskyld 34,000 Kr. (efter ny Vurdering 36,000 Kr.). Brandassurance for Bygningerne 24,000 Kr. Areal 88½ Td. Ld., deraf Ager 48, Klipper og Skov 39, Have og Gaardsplads 1¼. Agermarken drives i en 7 Marksdrift: benyttet Brak, Vintersæd, Roer, Eyg, Havre og 2aars Græs. Jordens Bonitet er Lermuld paa Lerunderlag. Der holdes c. 18 Køer, 16 Stkr. Ungkvæg og Kalve og 1 Tyr af rød dansk Race, 5 Heste, 4 Plage og Føl. Sidste Aar solgtes c. 35 Fedesvin.

Søgaard er den 19. Selvejergaards Hovedparcel i Østermarie og ligger ved Havet. Den nuv. Ejer fik Gaarden efter Moderen, Andr. P. Larsens Enke, hvis afdøde Mand var fulgt efter Faderen, Hans J. Larsen. — Bygningerne staar i Bindingsværk



Søgaard.

med Paptag paa Hovedb. og Straatage paa Avlsb. Petroleumsmotor er installeret. — Gaarden ligger meget smukt, og der er derfra en overordentlig smuk Udsigt over Havet og den kønne Egn.

Sjælegaard, Østermarie Sogn. Postforb. og St.: Østermarie, hvortil c. 3½ Km. Tlf. 124 over Østermarie Central. Gaarden ligger c. 5½ Km. fra Svaneke. Ejer: *Hans R. Kofoed*, som overtog Gaarden i 1904, er født paa Ejendommen 2. Febr. 1876 og gift med *Karoline Hermansen*, født i Nyker 2. Marts 1878.

Matr.-Nr. 29a m. fl. af Østermarie. Hartkorn 7 Tdr. 1 Fdkr. 2¼ Alb. Ejendomsskyld 30,000 Kr. (efter ny Vurdering 32,000 Kr.). Brandassurance for Bygningerne 20,000 Kr. Areal 53 Tdr. Ld., deraf Ager 42, Eng 2, Strandeng og Skov 8, Have og Gaardsplads 1. Agermarken drives i en 7 Marksdrift: Brak, Vintersæd, Roer, Byg, Havre og 2aars Græs. Jordens Bonitet er væsentlig Lermuld. Der holdes 14 Køer, 7 Stkr. Ungkvæg og Kalve og 1 Tyr af rød dansk Race, 5 Heste, 3 Plage og Føl samt 4 Faar. Sidste Aar solgtes c. 35 Fedesvin.

Sjælegaard er den 22. Selvejergaards Hovedparcel i Østermarie. Den nuv. Ejer fik den efter Faderen, Herman Kofoed, som var fulgt efter sin Fader, Karl Kofoed. — Bygningerne staar i Bindingsværk.

Buskegaard, Østermarie Sogn. Postforb. og St.: Østermarie, hvortil c. 3½ Km. Gaarden ligger c. 5 Km. fra Svaneke. Ejer: *Eskild Hjorth*, som overtog Gaarden i 1916, er født i Østermarie 15. Febr. 1889 og gift med *Alfrida Juul*, født i Nekstø.

Matr.-Nr. 30a m. fl. af Østermarie. Hartkorn 8 Tdr. 2 Fdkr. 1 Alb. Ejendomsskyld 33,000 Kr. (efter ny Vurdering 36,000 Kr.). Brandassurance for Bygningerne 23,900 Kr. Areal c. 60 Tdr. Ld., deraf Ager 40, Skov 9, Græsningsjord 10, Have



Buskegaard.

og Gaardsplads 1. Agermarken drives i en 7 Marksdrift: Havre, Helbrak, Vintersæd, Roer, Byg og 2aars Græs (Driften agtes omlagt til en 9 Marksdrift). Jordens Bonitet er væsentlig Lermuld. Der holdes 15 Køer, 12 Stkr. Ungkvæg og Kalve og 1 Tyr af rød dansk Race, 4 Heste og 3 Plage. Sidste Aar solgtes c. 50 Fedesvin.

Buskegaard er den 24. og 25. Selvejergaards Hovedparceller i Østermarie. Den nuv. Ejer købte af E. Hansen Dam, som havde købt af Th. Nielsen, der var fulgt efter sin Fader, M. Nielsen. — Hovedb. er grundmuret, og Avlsb. staar i Bindingsværk. Olie-motor er installeret. Jorderne ligger samlede om den smukt beliggende Gaard.

Lyrshbygaard, Østermarie Sogn. Postforb.: Svaneke, hvortil c. 5 Km., og St.: Østermarie, hvortil c. 5 Km. Tlf. 41 over Østermarie Central. Ejer: *Niels Chr. Jensen*, som overtog Gaarden i 1904, er født paa Ejendommen 13. Novbr. 1872 og gift med *Marie Schougaard*, født i Ibsker 25. Maj 1882.

Matr.-Nr. 41a m. fl. af Østermarie. Hartkorn 6 Tdr. 2 Skpr. 1 Fdkr. Ejendomsskyld 35,000 Kr. (efter ny Vurdering 28,000 Kr.). Brandassurance for Bygningerne 20,000 Kr. Areal 54 Tdr. Ld., deraf Ager 45, Skov 7, Have og Gaardsplads 2. Agermarken drives i en 7 Marksdrift: Havre, Brak, Vintersæd, Roer, Byg og Blandsæd og 2aars Græs. Jordens Bonitet er noget forskelligartet. Der holdes 12 Køer, 8 Stkr. Ungkvæg og Kalve og 1 Tyr af rød dansk Race, 4 Heste, 4 Plage og Føl. Sidste Aar solgtes c. 40 Fedesvin.

Lyrshbygaard, der er den 35. Selvejergaards Hovedparcel i Østermarie, fik nuv. Ejer efter Faderen, Hans P. Jensen, som havde købt af Sonne. — Bygningerne staar i Bindingsværk med Straatage.

Skadegaard, Østermarie Sogn. Postforb. og St.: Østermarie, hvortil c. 4 Km. Tlf. 71b over Østermarie Central. Gaarden ligger c. 6 Km. fra Svaneke. Ejer: *Andreas E. Petersen*, som overtog Gaarden i 1904, er født i Østermarie 19. Novbr. 1880.

Matr.-Nr. 44a m. fl. af Østermarie. Hartkorn 7 Tdr. 2 Skpr. 2 Fdkr. $\frac{1}{4}$ Alb. Ejendomsskyld 34,000 Kr. (efter ny Vurdering 42,000 Kr.). Brandassurance for Bygningerne 24,000 Kr. Areal 80 Tdr. Ld., deraf Ager 60, Naaetræsplantage 9, Løvskov $9\frac{1}{2}$, Have og Gaardsplads $1\frac{1}{2}$. Agermarken drives i en 7 Marksdrift: Havre, Brak, Vintersæd, Roer, Blandsæd eller Havre og 2aars Græs. Jordens Bonitet er dels stærk Lerjord og dels af blandet Beskaffenhed. Der holdes 17 Køer, 10 Stkr. Ungkvæg og Kalve og 1 Tyr af rød dansk Race, 6 Heste og 2 Plage. Sidste Aar solgtes c. 60 Fedesvin.

Skadegaard er den 38. Selvejergaards Hovedparcel i Østermarie. Den nuv. Ejer købte af Jensenius Jespersen, som havde faaet Ejendommen efter Faderen, A. Jespersen. — Bygningerne staar i Bindingsværk undtagen Ø. Længe, der er støbt. Der er indlagt elektrisk Lys og Kraft. Jorderne ligger samlede om Gaarden.

Skovgaard, Østermarie Sogn. Postforb. og St.: Østermarie, hvortil c. $3\frac{1}{2}$ Km. Tlf. 61 bi over Østermarie Central. Gaarden ligger c. $6\frac{1}{2}$ Km. fra Svaneke. Ejer: *Johs. Matth. Petersen*, som overtog Gaarden i 1895, er født paa Staallegaard 6. Maj 1860 og gift med *Petrea Sode*, født i Vestermarie 23. Novbr. 1871.

Matr.-Nr. 46a m. fl. af Østermarie. Hartkorn 7 Tdr. 4 Skpr. 1 Fdkr. $1\frac{1}{4}$ Alb. Ejendomsskyld 32,000 Kr. (efter ny Vurdering 38,000 Kr.). Brandassurance for Bygningerne 24,000 Kr. Areal 78 Tdr. Ld., deraf Ager 40, Eng 9, Klipper og Skov 13, Løkke 14, Have og Gaardsplads 2. Agermarken drives i en 8 Marksdrift: Halvbrak, Vintersæd, Byg, Roer, Blandsæd, Havre og $2\frac{1}{2}$ aars Græs. Der holdes 20 Køer, 19 Stkr. Ungkvæg og Kalve og 1 Tyr af rød dansk Race, 5 Heste, 3 Plage og Føl. Sidste Aar solgtes c. 100 Fedesvin.

Skovgaard er den 40. Selvejergaards Hovedparcel i Østermarie og ligger i Ø. Gadeby. Den nuv. Ejer købte af Jeppe Ellebæks Enke. — Bygningerne staar i Bindingsværk, væsentlig med Straatage. Vindmotor er opstillet. Elektrisk Lys og Kraft agtes installeret.

Søndregaard, Østermarie Sogn. Postforb. og St.: Østermarie, hvortil c. $2\frac{1}{2}$ Km.. Tlf. 114 over Østermarie Central. Gaarden ligger c. $8\frac{1}{2}$ Km. fra Svaneke. Ejer: *Hans Beck*, som overtog Gaarden i 1917, er født i Østermarie 5. Maj 1869 og gift med *Andrea Poulsen*, født i Vestermarie 31. Aug 1870.

Matr.-Nr. 60a m. fl. af Østermarie. Hartkorn 6 Tdr. 7 Skpr 1 Fdkr. $1\frac{1}{4}$ Alb. Ejendomsskyld 32,000 Kr. (efter ny Vurdering 35,000 Kr.). Brandassurance for Bygningerne 22,000 Kr. Areal c. 70 Tdr. Ld., deraf Ager 58, Veje m. m. 1, Skov 7, Løkke 3, Have og Gaardsplads 1. Agermarken drives i en 8 Marksdrift: Halvbrak, Vintersæd, Grøntfoder, Roer, Blandsæd, Havre og $2\frac{1}{2}$ aars Græs. Jordens Bonitet er dels letmuldet og dels lermuldet. Der holdes 15 Køer, 11 Stkr. Ungkvæg og Kalve og 1 Tyr af rød dansk Race og 5 Heste. Sidste Aar solgtes c. 25 Fedesvin.

Søndregaard er den 54. Selvejergaards Hovedparcel i Østermarie og ligger syd-

ligst i Gadeby. Den nuv. Ejer købte af H. Larsen, som havde købt af Carl Matth. Hjorth. — Bygningerne staar i Bindingsværk med Stentag paa Hovedb. og væsentlig Straatage paa Avlsb. Der er indlagt elektrisk Lys og Kraft.

Myregaard, Østermarie Sogn. Postforb. og St.: Østermarie, hvortil c. 3 Km. Tlf. 73 over Østermarie Central. Gaarden ligger c. 9 Km. fra Svaneke. Ejer: *Jens P. Hansen*, som overtog Gaarden i 1898, er født i Østermarie 28. Juni 1863 og gift med *Segine Olsen*, født i Østermarie 25. April 1874.

Matr.-Nr. 63a m. fl. af Østermarie. Hartkorn 5 Tdr. 4 Skpr. 3 Fdkr. $\frac{3}{4}$ Alb. Ejendomsskyld 27,000 Kr. (efter ny Vurdering 29,000 Kr.). Brandassurance for



Myregaard.

Bygningerne 24,000 Kr. Areal 52 $\frac{1}{2}$ Td. Ld., deraf Ager 45, Eng 2, Løkke 4 $\frac{1}{2}$, Have og Gaardsplads 1. Agermarken drives i en 7 Marksdrift: Halvbrak, Vintersæd, Roer, Blandsæd eller Havre, 2 $\frac{1}{2}$ aars Græs og Grønjordssæd. Jordens Bonitet er væsentlig Lermuld. Der holdes 14 Køer, 6 Stkr. Ungkvæg og Kalve og 1 Tyr af rød dansk Race, 4 Heste, 2 Plage og 4 Faar. Sidste Aar solgtes c. 30 Fedesvin.

Myregaard er den 57. Selvejergaards Hovedparcel i Østermarie. Den nuv. Ejer købte af Arvingerne efter Onklen, Niels Bidstrup. — Bygningerne staar væsentlig i Bindingsværk.

Jessegaard, Østermarie Sogn. Postforb. og St.: Østermarie, hvortil c. 3 Km. Gaarden ligger c. 9 Km. fra Svaneke. Ejer: *Peter Chr. Kjøller*, som overtog Gaarden i 1895, er født paa Ejendommen 19. Marts 1867 og gift med *Anne Sørensen*, født i Østermarie 25. Aug. 1865.

Matr.-Nr. 67a m. fl. af Østermarie. Hartkorn 4 Tdr. 6 Skpr. 2 Alb. Ejendomsskyld 29,000 Kr. (efter ny Vurdering 32,000 Kr.). Areal 57 Tdr. Ld., deraf Ager 54, Skov og Veje m. m. 2, Have og Gaardsplads 1. Agermarken drives i en 8 Marksdrift: Helbrak, Vintersæd, Roer, Blandsæd og Byg, Havre og 3aars Græs. Jordens Bonitet er Lerjord. Der holdes 18 Køer, 17 Stkr. Ungkvæg og Kalve og 1 Tyr af rød dansk Race, 5 Heste og 2 Plage. Sidste Aar solgtes c. 50 Fedesvin.

Jessegaard er den 61. Selvejergaards Hovedparcel i Østermarie. Den nuv. Ejer fik Gaarden efter Faderen, Hans V. Kjøller, som havde købt af Claus Jensen Munck. — Bygningerne staar væsentlig i Bindingsværk med Straatage. Jorderne ligger samlede ved Gaarden.

Østre Ellebygaard, Østermarie Sogn. Postforb. og St.: Østermarie, hvortil c. 2 Km. Tlf. 46 over Østermarie Central. Gaarden ligger c. 8 Km. fra Svaneke. Ejer: *Hans Peter Jensen*, som overtog Gaarden i 1908, er født i Østermarie 18. Marts 1861 og gift med *Marie Nielsen*, født paa Ejendommen 30. Jan. 1875.

Matr.-Nr. 71a m. fl. af Østermarie. Hartkorn 6 Tdr. 1 Fdkr. 1 Alb. Ejendomsskyld 29,000 Kr. Brandassurance for Bygningerne c. 22,000 Kr. Areal 65 Tdr. Ld., deraf Ager 48, Skov 16, Have og Gaardsplads 1. Agermarken drives i en 7 Marksdrift: Halvbrak, Vintersæd, Roer, Byg, Havre og 2 $\frac{1}{2}$ aars Græs. Jordens Bonitet er letmuldet. Der holdes 15 Køer, 10 Stkr. Ungkvæg og Kalve og 1 Tyr af blandet Race, 5 Heste, 4 Plage og Føl, 1 Faar. Sidste Aar solgtes c. 50 Fedesvin.

Ø. Ellebygaard er den 65. Selvejergaards Hovedparcel i Østermarie og ligger østligst af de 4 Ellebygaarde. Den nuv. Ejer fik Gaarden efter Svigerfaderen, Chr. Nielsen, som havde faaet den efter sin Fader, Niels Christensen. — Bygningerne staar for Størstedelen i Bindingsværk med Straatage. Der er indlagt elektrisk Lys og Kraft.

Langensgaard, Østermarie Sogn. Postforb. og St.: Østermarie, hvortil c. 1 Km. Tlf. 116 over Østermarie Central. Gaarden ligger c. 7 Km. fra Svaneke. Ejer: *Lorenz P. Jensen*, som overtog Gaarden 1. Aug. 1913, er født i Østermarie 2. Jan. 1890.

Matr.-Nr. 77a m. fl. af Østermarie. Hartkorn 7 Tdr. 7 Skpr. 2 Fdkr. 2 Alb. Ejendomsskyld 33,000 Kr. (efter ny Vurdering 36,000 Kr.). Brandassurance for Bygningerne 23,000 Kr. Areal 80 Tdr. Ld., deraf Ager 65, Eng 2½, Skov 8, Løkke



Langensgaard.

2½, Veje m. m. 1, Have og Gaardsplads 1. Agermarken drives i en 8 Marksdrift: Havre, Brak, Rug Roer, Byg og 3aars Græs. Der holdes 20 Køer, c. 20 Stkr. Ungkvæg og Kalve og 1 Tyr af rød dansk Race, 5 Heste, 2 Plage og Føl, 2 Faar. Sidste Aar solgtes c. 40 Fedesvin.

Langensgaard er den 71. Selvejergaards Hovedparcel i Østermarie. Den nuv. Ejer købte af Enkefru Hvasen, hvis afdøde Mand havde købt af Davidsen. — Hovedb. og v. Længe staar i Bindingsværk; n. og ø. Længe er støbte med Stentage. Der er indlagt elektrisk Lys og Kraft. Jorderne er jævne med Gaarden i det sv. Hjørne af Marken.

Lille Ølegaard, Østermarie Sogn. Postforb. og St.: Østermarie, hvortil c. 3 Km. Gaarden ligger c. 10 Km. fra Svaneke. Ejerinde: Enkefru *Kristine Jensen*, f. *Madsen*, som overtog Gaarden i 1901, er født i Østermarie og var gift med *Jeppe P. Jensen*. Gaarden bestyres af Svingersønnen, *Chr. Jensen*, født i Østermarie 11. Decbr. 1875 og gift med *Anne Jensen*, født 17. Febr. 1878.

Matr.-Nr. 96a m. fl. af Østermarie. Hartkorn 5 Tdr. 6 Skpr. Ejendomsskyld 29,000 Kr. Brandassurance for Bygningerne 19,000 Kr. Areal 50 Tdr. Ld., deraf Ager 45, Eng 1½, Skov 1½, Veje m. m. 1, Have og Gaardsplads 1. Agermarken drives i en 7 Marksdrift: Havre, Brak, Vintersæd, Roer, Blandsæd og 2aars Græs. Jordens Bonitet er dels Lermuld og dels moseagtig. De holdes 12 Køer, 8 Stkr. Ungkvæg og Kalve og 1 Tyr af blandet Race, c. 5 Heste. Sidste Aar solgtes c. 35 Fedesvin.

Ll. Ølegaard er den 9. Vornedegaards Hovedparcel i Østermarie. *Jeppe P. Jensen* havde faaet Gaarden efter sin Fader. — Bygningerne staar væsentlig i Bindingsværk med Straatage. Gaarden ligger midt paa den v. Side af Marken.

Mønstregaard, Østermarie Sogn. Postforb. og St.: Østermarie, hvortil c. 4½ Km. Gaarden ligger c. 8 Km. fra Aakirkeby. Ejer: *Hans Andersen*, som overtog Gaarden i 1906, er født paa Ejendommen 2. Oktbr. 1874 og gift med *Laura Jensen*, født i Østerlarsker 4. Oktbr. 1888.

Matr.-Nr. 211o m. fl. af Østermarie. Hartkorn 3 Tdr. 2 Fdkr. 1¼ Alb. Ejendomsskyld 28,000 Kr. (efter ny Vurdering 33,000 Kr.). Brandassurance for Bygningerne 26,000 Kr. Areal 135 Tdr. Ld., deraf Ager 79, Eng 20, Skov 35, Have og Gaardsplads 1. Agermarken drives i en 7 Marksdrift: Havre, Brak, Vintersæd, Roer, Byg og 2aars Græs. Jordens Bonitet er af blandet Beskaffenhed. Der holdes 16 Køer, 13 Stkr. Ungkvæg og Kalve og 1 Tyr af rød dansk Race, 6 Heste, 2 Plage og 3 Faar. Sidste Aar solgtes c. 30 Fedesvin.

Mønstregaard er kgl. Arvefæstelod og ligger helt ude ved Almindingen. Den nuv. Ejer købte af Bartholin Andersen, der købte de da lynchbevoksede Jorder og opførte Bygningerne; disse staar dels i Grundmur og dels i Bindingsværk. Petroleumsmotor er installeret. Jorderne er flade med Gaarden omtrent midt i Marken.

Gyldensgaard, Østermarie Sogn. Postforb.: Svaneke, og St.: Østermarie, hvortil c. 3½ Km. Tlf. 70 over Østermarie Central. Gaarden ligger c. 3½ Km. fra Svaneke. Ejer: *Chr. Hansen*, som overtog Gaarden i 1912, er født i Ibsker 5. Septbr. 1884 og gift med *Dagmar Pedersen*, født i Vestermarie 22. Septbr. 1889.

Matr.-Nr. 103a m. fl. af Østermarie. Hartkorn 6 Tdr. ¼ Alb. Ejendomsskyld 28,000 Kr. Brandassurance for Bygningerne 23,000 Kr. Areal 43 Tdr. Ld., deraf



Gyldensgaard.

Ager 29, Eng 2, Skov 11, Have og Gaardsplads 1. Agermarken drives i en 9 Marksdrift: Havre, Brak, Vintersæd, Blandsæd, Roer, Byg og 3aars Græs. Jordens Bonitet er Lermuld. Der holdes 14 Køer, 12 Stkr. Ungkvæg og Kalve og 1 Tyr af rød dansk Race, 3 Heste og 2 Plage. Sidste Aar solgtes c. 30 Fedesvin.

Gyldensgaard er den 17. Vornedegaards Hovedparcel i Østermarie og ligger c. ¼ Km. N. for Landevejen midt imellem Østermarie og Svaneke. Nuv. Ejer købte af Udstykningsforeningen, der havde købt af Rømer. Gaarden var dengang paa 118 Tdr. Ld. — Bygningerne staar i Bindingsværk med Straatage. Jorderne er bølgeformede og ligger samlede om Gaarden, som har en smuk og bekvem Beliggenhed.

Kaasegaard, Ibsker Sogn. Postforb. og St.: Neksø, hvortil c. 4 Km. Tlf. 112 over Neksø Central. Ejer: *Jens Georg Sommer*, som overtog Gaarden i 1898, er født paa Ejendommen 10. Oktbr. 1878 og gift med *Petra Hansen*, født i Aaker 17. Marts 1880.

Matr.-Nr. 1a m. fl. af Ibsker. Hartkorn 6 Tdr. 7 Skpr. 2 Fdkr. 1¼ Alb. Ejendomsskyld 30,000 Kr. (efter ny Vurdering 36,500 Kr.). Brandassurance for Bygningerne 24,000 Kr. Areal 100 Tdr. Ld., deraf Ager 50, Løkke og Skov 49, Have og Gaardsplads 1. Agermarken drives i en 7 Marksdrift: Halvbrak, Vintersæd, Roer, Blandsæd, Havre og 2½aars Græs. Jordens Bonitet er af blandet Beskaffenhed. Der holdes 20 Køer, 14 Stkr. Ungkvæg og Kalve og 1 Tyr af rød dansk Race, 5 Heste og 2 Plage. Sidste Aar solgtes c. 60 Fedesvin.

Kaasegaard er en af de saakaldte Proprietærgaarde og ligger paa Grænsen mellem Ibsker og Bodilsker. Den nuv. Ejer fik Gaarden efter Faderen, Hans P. Sommer, hvis Fader af samme Navn og Bedstefader, Mogens Sommer Kaas, og Oldefader, Ole Kaas, alle havde ejet Gaarden. — Bygningerne staar dels i Grundmur og dels i Bindingsværk med Sten- og Straatage.

Vallegaard, Ibsker Sogn. Postforb.: Svaneke, og St.: Neksø og Østermarie, hvortil c. 7½ Km. Tlf. 58 over Svaneke Central. Gaarden ligger c. 4 Km. fra Svaneke. Ejer: *Johs. P. Hermansen*, som overtog Gaarden i 1898, er født i Bodilsker 8. Oktober 1869.

Matr.-Nr. 11a m. fl. af Ibsker. Hartkorn 7 Tdr. 6 Skpr. 3 Fdkr. ¾ Alb. Ejendomsskyld 28,000 Kr. (efter ny Vurdering 36,000 Kr.). Brandassurance for Bygningerne 19,000 Kr. Areal 53 Tdr. Ld., deraf Ager 46, Veje m. m. 1, Skov 5, Have og Gaardsplads 1. Agermarken drives i en 8 Marksdrift: Havre, Havre, Brak, Vintersæd, Roer, Blandsæd og 2aars Græs. Jordens Bonitet er væsentlig Lermuld. Der holdes 12 Køer, 11 Stkr. Ungkvæg og Kalve og 1 Tyr af rød dansk Race, 5 Heste og 2 Plage. Sidste Aar solgtes c. 45 Fedesvin.

Vallegaard, der er den 1. Selvejergaards Hovedparcel i Ibsker, ligger lige SV. for Ibsker Kirke. Den nuv. Ejer fik den efter Svigerfaderen, J. Mikkelsen, som havde

overtaget Ejendommen efter sin Fader, Peder Mikkelsen. — Bygningerne staar for Størstedelen i Bindingsværk med Tage af Sten og Straa. Petroleumsmotor er installeret. Jorderne er flade med Gaarden midt i Marken.

Hintzegaard, Ibsker Sogn. Postforb.: Svaneke, og St.: Neksø, hvortil c. 7½ Km. Gaarden ligger c. 4 Km. fra Svaneke. Ejer: *Lorentz A. Jensen*, som overtog Gaarden i 1896, er født paa Ejendommen 30. Maj 1873 og gift med *Marie Poulsen*, født i Pedersker 12. April 1876.

Matr.-Nr. 12a af Ibsker. Hartkorn 9 Tdr. 2 Skpr. 3 Fdkr. 1½ Alb. Ejendomsskyld 32,000 Kr. (efter ny Vurdering 36,000 Kr.). Brandassurance for Bygningerne 18,000 Kr. Areal 70 Tdr. Ld., deraf Ager 55, Eng 1½, Skov 12½, Have og Gaardsplads 1. Agermarken drives i en 7 Marksdrift: Havre, Brak, Vintersæd, Roer, Blandsæd og 2aars Græs. Jordens Bonitet er Lermuld. Der holdes c. 20 Køer, 10 Stkr. Ungkvæg og Kalve og 1 Tyr af rød dansk Race, 5 Heste, 3 Plage og 3 Faar. Sidste Aar solgtes c. 50 Fedesvin.

Hintzegaard er den 2. Selvejergaards Hovedparcel i Ibsker og ligger ¾ Km. V. for Ibskirke. Den nuv. Ejer overtog Ejendommen efter Faderen, Lars Jensen, som havde faaet den efter sin Fader, Jens Larsen. — Bygningerne staar i Bindingsværk med Straatage, undtagen v. Længe, der er grundmuret. De faste Maskiner drives af en Vandmølle. Jorderne er flade og skraaner ned mod en Bæk, der gennemskærer Marken.

Vasagaard, Ibsker Sogn. Postforb.: Svaneke, og St.: Østermarie, hvortil c. 7½ Km. Tlf. 59 over Svaneke Central. Gaarden ligger c. 1½ Km. fra Svaneke. Ejer: *Markus A. Marker*, som overtog Gaarden 1. Jan. 1901, er født i Paulsker 21. Septbr. 1870 og gift med *Marie Jensen*, født i Ruds-Vedby 21. April 1878.

Matr.-Nr. 17a m. fl. af Ibsker. Hartkorn 6 Tdr. 2 Fdkr. 2 Alb. Ejendomsskyld 30,000 Kr. (efter ny Vurdering 33,500 Kr.). Brandassurance for Bygningerne 22,000 Kr. Areal 46 Tdr. Ld., deraf Ager 40, Skov 5, Have og Gaardsplads 1.



Vasagaard.

Agermarken drives i en 7 Marksdrift: Halvbrak, Vintersæd, Roer, Byg, Havre og 2½aars Græs. Jordens Bonitet er Lermuld. Der holdes c. 20 Køer, 14 Stkr. Ungkvæg og Kalve og 1 Tyr af rød dansk Race, 5 Heste og 1 Plag. Sidste Aar solgtes c. 40 Fedesvin.

Vasagaard er den 7. Selvejergaards Hovedparcel i Ibsker. Den nuv. Ejer købte af Kaptajn Ipsen, som havde købt af Løjtnant Hansen; denne havde opført Gaarden i 1862. — Hovedb. er grundmuret med Stentag, de to Sidelænger staar i Bindingsværk med Spaantage; n. Længe er opført af Cementblokke med Cementstenstag. Der er indlagt elektrisk Lys og Kraft. — Foran Hovedb. ligger en smuk Have. Mod N. er der en vid Udsigt over Havet. De jævne Jorder, som skraaner mod Aaen, ligger samlede om Gaarden.

Bækkegaard, Ibsker Sogn. Postforb.: Svaneke, og St.: Neksø, hvortil c. 4 Km. Tlf. 165 over Neksø Central. Ejer: *Niels P. Jacobsen*, som overtog Gaarden i 1907, er født i Hasle 16. Maj 1866 og gift med *Vilhelmine Hansen*, født i Alstrup 21. Septbr. 1870.

Matr.-Nr. 27a af Ibsker. Hartkorn 8 Tdr. 3 Skpr. 2¼ Alb. Ejendomsskyld 38,000 Kr. (efter ny Vurdering 41,000 Kr.). Brandassurance for Bygningerne 30,000 Kr. Areal 69 Tdr. Ld., deraf Ager 55, Eng 6, Skov m. m. 7, Have og Gaardsplads 1. Agermarken drives i en 9 Marksdrift: Havre, Brak, Vintersæd, Roer, Havre, Byg og 3aars Græs. Jordens Bonitet er Lermuld. Der holdes 20 Køer,

19 Stkr. Ungkvæg og Kalve og 1 Tyr af rød dansk Race, 5 Heste, 3 Plage og 3 Faar. Sidste Aar solgtes c. 40 Fedesvin.



Bækkegaard.

Bækkegaard er den 17. Selvejergaards Hovedparcel i Ibsker og ligger ved ø. Side af Landevejen mellem Neksø og Ibsker. Den nuv. Ejer købte af F. Andersen, som havde købt af Hans Munck. — Bygningene staar væsentligst i Bindingsværk; v. Længe er støbt. De bølgeformede Jorder ligger samlede om Gaarden, der ligger i kønne Omgivelser med en stor, smuk Have foran Hovedb. S. for Gaarden løber en Bæk, der har givet den Navn.

Fløjlegaard, Ibsker Sogn. Postforb. og St.: Neksø, hvortil c. 3½ Km. Ejer: *Ludvig A. Dam*, som overtog Gaarden i 1900, er født i Poulsker 23. Aug. 1870 og gift med *Kathrine Sommer*, født i Ibsker 25. Febr. 1885.

Matr.-Nr. 28a af Ibsker. Hartkorn 8 Tdr. 3 Fdkr. Ejendomsskyld 38,000 Kr. Brandassurance for Bygningerne 23,500 Kr. Areal 61 Tdr. Ld., deraf Ager c. 54, Eng 2, Skov c. 4, Have og Gaardsplads 1. Agermarken drives i en 9 Marksdrift:



Fløjlegaard.

Havre, Halvbrak, Roer, Byg, 3aars Græs, Brak, Vintersæd. Jordens Bonitet er Lermuld. Der holdes c. 20 Køer, 15 Stkr. Ungkvæg og Kalve og 1 Tyr af rød dansk Race, 6 Heste, 2 Plage og 2 Faar. Sidste Aar solgtes c. 40 Fedesvin.

Fløjlegaard er den 18. Selvejergaards Hovedparcel i Ibsker og ligger tæt Ø. for Landevejen mellem Neksø og Ibsker. Den nuv. Ejer fik Gaarden efter Faderen, J. P. Dam, som havde købt af Peter A. Kofoed. — Hovedb. staar i Bindingsværk med Stentag, og Avlsb., som er opført efter Brand i 1870erne, staar i Grundmur med Straatage. Jorderne er jævne med Gaarden i s. Side af Marken. Gaarden ligger i smukke, frugtbare Omgivelser med vid Udsigt derfra over Havet.

Nøddebuskegaard, Ibsker Sogn. Postforb.: Aarsdale, og St.: Neksø, hvortil c. 5 Km. Ejer: *Jens Andreas A. Marker*, som overtog Gaarden i 1902, er født i Ibsker 12. Aug. 1872.

Matr.-Nr. 41a m. fl. af Ibsker. Hartkorn 7 Tdr. 3 Skpr. 1 Fdkr. 1½ Alb. Ejendomsskyld 28,000 Kr. (efter ny Vurdering 32,500 Kr.). Brandassurance for Bygningerne 18,000 Kr. Areal 58 Tdr. Ld., deraf Ager 45½, Eng 3, Løkke 2½, Skov 6, Have og Gaardsplads 1. Agermarken drives i fri Drift. Jordens Bonitet er Lerjord. Der holdes 17 Køer, 15 Stkr. Ungkvæg og Kalve og 1 Tyr af blandet Race, 5 Heste, 4 Plage og Føl. Sidste Aar solgtes c. 25 Fedesvin.

Nøddebuskegaard er den 31. Selvejergaards Hovedparcel i Ibsker og ligger tæt V. for Neksø-Svaneke Landevej. Den nuv. Ejer fik Gaarden efter Faderen, Jens Marker, som havde overtaget den efter sin Fader, Niels Marker. — Hovedb. er grundmuret, og Avlsb. staar i Bindingsværk, alle med Straatage. Gaarden ligger midt i Jorderne, der er flade.

Navnet »Nøddebuskegaard« findes anført paa et Kort fra 17. Aarh.; paa nyere Kort benævnes Gaarden almindeligvis »Naskegaard«.

St. Paradisgaard, Ibsker Sogn. Postforb.: Aarsdale, og St.: Neksø, hvortil c. 5½ Km. Tlf. 65 over Svaneke Central. Ejer: *Andr. Matth. Ipsen*, som overtog Gaarden 1. April 1914, er født i Ibsker 9. Maj 1883 og gift med *Jenny Pedersen*, født paa Ejendommen 1. Jan. 1893.

Matr.-Nr. 43a m. fl. af Ibsker. Hartkorn 6 Tdr. 2 Skpr. ¾ Alb. Ejendomsskyld 28,000 Kr. (efter ny Vurdering 32,000 Kr.). Brandassurance for Bygningerne 24,000 Kr. Areal 90 Tdr. Ld., deraf Ager 45, Løkke og Skov 44, Have og Gaardsplads 1. Agermarken drives i en 7 Marksdrift: Havre, Halvbrak, Vintersæd, Roer, Byg og Blandsæd og 2aars Græs. Jordens Bonitet er dels Lerjord og dels Lermuld. Der holdes 16 Køer, 14 Stkr. Ungkvæg og Kalve og 1 Tyr af rød dansk Race, 4 Heste, 4 Plage og Føl samt 2 Faar. Sidste Aar solgtes c. 50 Fedesvin.

St. Paradisgaard, der er den 33. Selvejergaards Hovedparcel i Ibsker, ligger lige N. for Paradisbakkerne, som hører til dens Jord. Den nuv. Ejer overtog Gaarden efter sin Svigerfader, Chr. Petersen, som havde faaet den efter Faderen af samme Navn. — Bygningerne staar i Bindingsværk med Straatage. De faste Maskiner drives delvis ved en Petroleumsmotor, der tillige frembringer Elektricitet til Lys og Drift af Hakkelsesmaskine. Vindmotor er opstillet.

Klinterbygaard, Ibsker Sogn. Postforb. og St.: Neksø, hvortil c. 2 Km. Ejer: *Laurits Andr. Mikkelsen*, som overtog Gaarden i 1901, er født paa Ejendommen 2. Novbr. 1869.

Matr.-Nr. 51a m. fl. af Ibsker. Hartkorn c. 9 Tdr. Ejendomsskyld 31,000 Kr. (efter ny Vurdering 36,000 Kr.). Brandassurance for Bygningerne 16,000 Kr. Areal 122 Tdr. Ld., deraf Ager 45, Eng 8, Skov 68, Have og Gaardsplads 1. Agermarken drives i fri Drift. Jordens Bonitet er væsentlig Lermuld. Der holdes 17 Køer, 19 Stkr. Ungkvæg og Kalve og 1 Tyr af rød dansk Race, 5 Heste, 1 Plag og 3 Faar. Sidste Aar solgtes c. 40 Fedesvin.

Klinterbygaard er den 6. Vornedegaard i Ibsker og er en af de 4 Klintergaarde. Der nuv. Ejer, der fra 1897 var Forpagter af Gaarden, overtog den efter Faderen, Lars Mikkelsen, der havde overtaget den efter sin Fader, Mads Mikkelsen; dennes Fader, Mikkel Hansen, og Bedstefader, Hans Pedersen, havde ligeledes ejet Gaarden. — Bygningerne staar i Bindingsværk med Stentag paa Hovedb. og Straatage paa Avlsb.

Vornedegaard, Ibsker Sogn. Postforb.: Aarsdale, og St.: Neksø, hvortil c. 5 Km. Tlf. 126 over Neksø Central. Ejer: *Otto P. Schou*, som overtog Gaarden i 1899, er født i Bodilsker 4. Jan. 1871 og gift med *Andrea Westh*, født i Ibsker 27. Novbr. 1870.

Matr.-Nr. 60a m. fl. af Ibsker. Hartkorn 7 Tdr. 4 Skpr. 3 Fdkr. 1½ Alb. Ejendomsskyld 30,000 Kr. (efter ny Vurdering 38,000 Kr.). Brandassurance for Bygningerne 24,000 Kr. Areal 66 Tdr. Ld., deraf Ager 53, Eng 1, Skov 11, Have og Gaardsplads 1. Agermarken drives i en 7 Marksdrift: Halvbrak, Vintersæd, Roer, Byg, Havre og 2½aars Græs. Jordens Bonitet er Lermuld paa Lerunderlag. Der holdes c. 17 Køer, 8 Stkr. Ungkvæg og Kalve og 1 Tyr af rød dansk Race, 5 Heste, 3 Plage og Føl. Sidste Aar solgtes c. 40 Fedesvin.

Vornedegaard er den 15. Vornedegaards Hovedparcel i Ibsker og ligger lige V. for Neksø-Svaneke Landevej. Den nuv. Ejer købte af Jens Hansen, som havde købt af Julius Pedersen, der var fulgt efter sin Fader, Hans Pedersen. — Bygningerne staar dels i Bindingsværk og dels i Grundmur. De jævne Jorder ligger samlede om Gaarden. Paa forskellige Kort betegnes Gaarden som »Gubbernegaard«, men dens gamle Navn er »Vornedegaard«.

Klintergaard, Ibsker Sogn. Postforb. og St.: Neksø, hvortil c. 2½ Km. Tlf. 131 over Neksø Central. Ejer: *Mandix Andr. Mikkelsen*, som overtog Gaarden i 1892, er født i Østermarie 11. Decbr. 1863 og gift med *Margrethe Hansen*, født i Bodilsker 28. Maj 1863.

Matr.-Nr. 65a m. fl. af Ibsker. Hartkorn c. 6 Tdr. Ejendomsskyld 28,000 Kr. (efter ny Vurdering 32,000 Kr.). Brandassurance for Bygningerne 24,000 Kr. Areal 62 Tdr. Ld., deraf Ager 35, Eng 3, Lyng, Løkke og Skov 17, Have og Gaardsplads 7. Agermarken drives i en 7 Marksdrift: Halvbrak, Vintersæd, Roer, Blandsæd, Havre og 2½aars Græs. Jordens Bonitet er Lermuld paa Lerunderlag.



Klintegaard.

Der holdes c. 15 Køer, 12 Stkr. Ungkvæg og Kalve og 1 Tyr af rød dansk Race, 4 Heste, 2 Plage og 4 Faar. Sidste Aar solgtes c. 45 Fedesvin.

Kl i n t e g a a r d, der er den 20. Vornedegaards Hovedparcel i Ibsker, har nuv. Ejer købt af sin Onkel, N. P. Hansen, som havde faaet Ejendommen efter Faderen, Hans Mikkelsen. — Bygningerne staar i Bindingsværk med Tegltag paa Hovedb. og Straatage paa Avlsb. Petroleumsmotor er installeret. Gaarden ligger i smukke Omgivelser paa »Klinton«, der er et meget søgt Turiststed. N. for Gaarden ligger bl. a. »Rokkestenen«, »Storegryden«, »Helvedsbakkerne«; mod NV. ligger Voldstedet »Gamleborg«.

Sønder Herred.

Døvregaard, Bodilsker Sogn. Postforb. og St.: Bodilsker, hvortil c. 4½ Km. Gaarden ligger c. 7 Km. fra Neksø. Ejer: *Peter Larsen*, som overtog Gaarden i 1914, er født paa Ejendommen 7. Juni 1886. Matr.-Nr. 18a m. fl. af Bodilsker. Hartkorn 5 Tdr. 6 Skpr. Ejendomsskyld 30,000 Kr. (efter ny Vurdering 34,000 Kr.). Brandassurance for Bygningerne 23,000 Kr. Areal 76 Tdr. Ld., deraf Ager 50, Skov, Klipper m. m. 25,



Døvregaard.

Have og Gaardsplads 1. Agermarken drives i en 7 Marksdrift: dyrket Brak, Vintersæd, Roer, Blandsæd, 2aars Græs og Grønjordssæd. Jordens Bonitet er af blandet Beskaffenhed. Der holdes c. 20 Køer, 14 Stkr. Ungkvæg og Kalve og 1 Tyr af rød dansk Race, 5 Heste, 2 Plage og 3 Faar. Sidste Aar solgtes c. 30 Fedesvin.

D ø v r e g a a r d er den 11. Seivejergaards Hovedparcel i Bodilsker og ligger c. 2 Km. N. for Neksø-Aakirkeby Landevej. Den nuv. Ejer fik Gaarden efter Faderen, A. P. Lar-

sen, hvis Fader, Anders Larsen og Bedstefader, Peter Andersen, ligeledes havde ejet den. — Bygningerne staar i Bindingsværk med Straa- og Tegltage. Gaarden ligger i meget smukke Omgivelser lige Ø. for den kønne Døvredal; paa den anden Side af Dalen ligger den smukke, store Bodilsker Plantage.

Nr. Bjerregaard, Bodilsker Sogn. Postforb. og St.: Neksø, hvortil c. 4½ Km. Ejer: *P. A. Jørgensen*, som overtog Gaarden i 1900, er født i Bodilsker 24. Oktbr. 1873 og gift med *Kristine Jensen*, født i Bodilsker 18. April 1878.

Matr.-Nr. 22a m. fl. af Bodilsker. Hartkorn 5 Tdr. 1 Skp. 1 Fdkr. Ejendoms-skyld 28,000 Kr. Brandassurance for Bygningerne 22,000 Kr. Areal 60 Tdr. Ld., deraf Ager 45, Eng 2, Lyng, Klipper og Skov 12, Have og Gaardsplads 1. Af Agermarken drives 25 Tdr. Ld. i en 7 Marksdrift: Halvbrak, Vintersæd, Blandsæd, Roer, Blandsæd og 2½ aars Græs; Resten i en 6 Marksdrift: Halvbrak, Vintersæd, Blandsæd, Roer, Blandsæd og 1½ aars Græs. Jordens Bonitet er af blandet Beskaffenhed. Der holdes 15 Køer, 12 Stkr. Ungkvæg og Kalve og 1 Tyr af rød dansk Race, 4 Heste, 2 Plage og 2 Faar. Sidste Aar solgtes c. 40 Fedesvin.

Nr. Bjerregaard er den 15. Selvejergaards Hovedparcel i Bodilsker. Den nuv. Ejer købte af Conrad Peter Jensen, som havde overtaget Ejendommen efter Faderen, Jens Mortensen. — Bygningerne staar dels i Grundmur og er dels støbte. Petroleumsmotor er installeret.

Slamrahus, Bodilsker Sogn. Postforb. og St.: Neksø, hvortil c. 2 Km. Ejer: *Jens Chr. Hansen*, som overtog Gaarden i 1899, er født i Bodilsker 27. Oktbr. 1862.

Matr.-Nr. 27b m. fl. af Bodilsker. Hartkorn 6 Tdr. Ejendomsskyld efter ny Vurdering 35,000 Kr. Brandassurance for Bygningerne 29,000 Kr. Areal 55 Tdr. Ld., deraf Ager 34, Skov og Lyng 20, Have og Gaardsplads 1. Agermarken drives i en fri Drift. Jordens Bonitet er Lermuld. Der holdes 18 Køer, 14 Stkr. Ungkvæg og Kalve og 1 Tyr af rød ransk Race, 4 Heste og 1 Plag. Sidste Aar solgtes c. 50 Fedesvin.

Slamrahus er en Parcel af den 20. Selvejergaard og ligger c. 2 Km. V. for Neksø. Den nuv. Ejer fik Gaarden efter Svigerfaderen, H. C. Hansen, som havde købt Jorderne og opført Gaarden. — Bygningerne staar dels i Grundmur og dels i Bindingsværk. Der er indlagt elektrisk Lys og Kraft.

Pæregaard, Bodilsker Sogn. Postforb.: Neksø, hvortil c. 4 Km., og St.: Bodilsker, hvortil c. 3 Km. Tlf. 7 over Bodilsker Central. Ejer: *Mads Wulffsen Dahl*, som overtog Gaarden i 1897, er født paa Ejendommen 14. Aug. 1874 og gift med *Hansine Jensen*, født i Bodilsker 21. Juni 1872.

Matr.-Nr. 34a m. fl. af Bodilsker. Hartkorn 7 Tdr. 7 Skpr. 1½ Alb. Ejendoms-skyld 33,000 Kr. (efter ny Vurdering 38,000 Kr.). Brandassurance for Byg-



Pæregaard.

ningerne 30,000 Kr. Areal 85 Tdr. Ld., deraf Ager 60, Eng 3, Skov og Krat 21, Have og Gaardsplads 1. Agermarken drives dels i en 8 Marksdrift: Blandsæd, dyrket Brak, Vintersæd, Byg, Roer, Havre og 2aars Græs; dels i en fri Drift. Jordens Bonitet er noget forskelligartet. Der holdes 20 Køer, 14 Stkr. Ungkvæg og Kalve og 1 Tyr af rød dansk Race, c. 6 Heste, 4 Plage og Føl. Sidste Aar solgtes c. 60 Fedesvin.

Pæregaard er den 27. Selvejergaards Hovedparcel i Bodilsker. Den nuv. Ejer fik Gaarden efter Faderen, M. P. Dahl, der havde den efter sin Fader, Peter Mortensen Dahl. — Bygningerne staar væsentlig i Bindingsværk. Der er indlagt elektrisk Lys og Kraft. Jorderne ligger samlede om Gaarden. Denne var tidligere en Del større.

St. Engegaard, Bodilsker Sogn. Postforb. og St.: Bodilsker, hvortil c. 1½ Km. Tlf. 10 over Bodilsker Central. Gaarden ligger c. 4 Km. fra Neksø. Ejer: *Peder Brandt*, som overtog Gaarden i 1912, er født i Pedersker 13. Aug. 1885 og gift med *Margrethe Nielsen*, født i Pedersker 9. Decbr. 1885.

Matr.-Nr. 37a af Bodilsker. Hartkorn 4 Tdr. 2 Skpr. 2 Fdkr. ½ Alb. Ejendomsskyld 30,000 Kr. Brandassurance for Bygningerne 19,000 Kr. Areal 39 Tdr.



St. Engegaard.

Ld., deraf Ager 38, Have og Gaardsplads 1. Agermarken drives i en 8 Marksdrift: Havre, benyttet Brak, Vintersæd, Byg eller Blandsæd, Roer, Havre og 2aars Græs. Jordens Bonitet er Lermuld paa Lerunderlag. Der holdes 16 Køer, 12 Stkr. Ungkvæg og Kalve og 1 Tyr af rød dansk Race og 4 Heste. Sidste Aar solgtes c. 40 Fedesvin.

St. Engegaard er den 30. Selvejergaards Hovedparcel i Bodilsker. Den nuv. Ejer købte af Udstykningsforeningen, som havde købt af Markus Kofoed; Gaarden var den Gang paa c. 80 Tdr. Ld. — Bygningerne staar i Bindingsværk med Straatage.

H. P. Kofoeds Gaard i Bodilsker Sogn. Postforb. og St.: Neksø, hvortil c. 2½ Km. Tlf. 66 over Neksø Central. Ejer: *Holger Ph. Kofoed*, som overtog Gaarden i 1903, er født i Aaker 25. Marts 1878 og gift med *Anna Lyngberg*, født i Aaker 18. Juni 1882.

Matr.-Nr. 54 m. fl. af Bodilsker. Hartkorn 7 Tdr. 1 Skp. 3 Fdkr. 1 Alb. Ejendomsskyld 33,000 Kr. (efter ny Vurdering 38,000 Kr.). Brandassurance for Bygningerne 24,000 Kr. Areal 59½ Td. Ld., deraf Ager 50½, Eng 4, Skov 3½, Have og Gaardsplads 1½. Agermarken drives i en 8 Marksdrift: Havre, benyttet Brak, Hvede, Blandsæd, Roer, Byg og 2aars Græs. Jordens Bonitet er overvejende lermuldet. Der holdes 18 Køer, 18 Stkr. Ungkvæg og Kalve og 1 Tyr af rød dansk Race, 6 Heste, 4 Plage og Føl samt 2 Faar. Sidste Aar solgtes c. 40 Fedesvin. Paa Gaarden er Avlscenter for Landsvin.

Gaarden, der er den 8. Vornedegaards Hovedparcel i Bodilsker og ligger c. 2½ Km. SV. for Neksø i Langedeby, har nuv. Ejer købt af Hans Olsen, som havde købt af Jens Rasmussen. — Bygningerne staar dels i Grundmur og dels i Bindingsværk. Der er indlagt elektrisk Lys og Kraft.

St. Myregaard, Poulsker Sogn. Postforb.: Neksø, hvortil c. 8 Km., og St.: Bodilsker, hvortil c. 3½ Km. Ejer: *Chr. Peder Pedersen*, som overtog Gaarden i 1904, er født paa Ejendommen 19. Marts 1882.

Matr.-Nr. 6a m. fl. af Poulsker. Hartkorn 7 Tdr. 1 Skp. 2¾ Alb. Ejendomsskyld efter Vurderingen af 1909 31,000 Kr. Brandassurance for Bygningerne 20,000 Kr. Areal 52 Tdr. Ld., deraf Ager 51, Have og Gaardsplads 1. Agermarken drives i en 7 Marksdrift: Havre, benyttet Brak, Vintersæd, Roer, Byg eller Blandsæd og 2aars Græs. Jordens Bonitet er af blandet Beskaffenhed. Der holdes 16 Køer, 8 Stkr. Ungkvæg og Kalve og 1 Tyr af rød dansk Race og 5 Heste. Sidste Aar solgtes c. 50 Fedesvin.

St. Myregaard er den 4. Selvejergaards Hovedparcel i Poulsker. Den nuv. Ejer fik Gaarden efter Faderen, Andreas Pedersen, som havde den efter sin Fader, Peder Larsen. — Bygningerne staar væsentlig i Bindingsværk. Der er indlagt elektrisk Lys og Kraft. Jorderne ligger samlede om Gaarden.

A. L. Kofoeds Gaard i Poulsker Sogn. Postforb.: Neksø, hvortil c. 8 Km., og St.: Bodilsker, hvortil c. 4 Km. Tlf. 7 over Poulsker Central. Ejer: Sogneraadformand *Absalon L. Kofoed*, som overtog Gaarden i 1902, er født i Poulsker 14. Septbr. 1868 og gift med *Michelle Espersen*, født paa Ejendommen 15. Oktbr. 1879.

Matr.-Nr. 8 af Poulsker. Hartkorn 5 Tdr. 4 Skpr. 2 Fdkr. $\frac{3}{4}$ Alb. Ejendomsskyld 29,000 Kr. (efter ny Vurdering 34,000 Kr.). Brandassurance for Bygningerne



A. L. Kofoeds Gaard.

21,000 Kr. Areal 42 Tdr. Ld., deraf Ager c. 39 $\frac{1}{2}$, Eng 1 $\frac{1}{2}$, Have og Gaardsplads 1. Agermarken drives i fri Drift. Der holdes c. 18 Køer, 12 Stkr. Ungkvæg og Kalve og 1 Tyr af rød dansk Race, 5 Heste og 2 Plage. Sidste Aar solgtes c. 60 Fedesvin.

Gaarden, der er den 6. Selvejergaards Hovedparcel i Poulsker og ligger i Tjørneby, har nuv. Ejer overtaget efter sin Svigerfader, Jens Espersen, der havde den efter sin sin Fader, Eskild Jensen Dick. — Bygningerne er væsentlig grundmurede; Hovedb. bærer Tegltag, de øvrige Bygninger Sten- og Straatage. Der er indlagt elektrisk Lys.

C. A. Hansens Gaard i Poulsker Sogn. Postforb.: Neksø, hvortil c. 8 Km., og St.: Bodilsker, hvortil c. 4 Km. Ejer: *Chr. Anton Hansen*, som overtog Gaarden i 1908, er født i Poulsker 16. Juli 1878 og gift med *Emilie Kristensen*, født paa Lolland 27. Marts 1879.

Matr.-Nr. 9a m. fl. af Poulsker. Hartkorn 6 Tdr. 1 Skp. 1 Fdkr. 2 $\frac{3}{4}$ Alb. Ejendomsskyld 28,000 Kr. (efter ny Vurdering 31,000 Kr.). Brandassurance for Bygningerne 20,000 Kr. Areal 42 $\frac{1}{4}$ Td. Ld., deraf Ager 40 $\frac{1}{4}$, Eng 1, Have og Gaardsplads 1. Agermarken drives i en 9 Marksdrift: benyttet Brak, Vintersæd, Blandsæd, Roer, Blandsæd, 3aars Græs og Grønjordssæd. Der holdes 16 Køer, 14 Stkr. Ungkvæg og Kalve og 1 Tyr af rød dansk Race, 5 Heste og 2 Plage. Sidste Aar solgtes c. 40 Fedesvin.

Gaarden er den 7. Selvejergaards Hovedparcel i Poulsker og ligger i Tjørneby. Den nuv. Ejer købte af Romand, som havde overtaget Gaarden efter Svigerfaderen, Michael Jensen. — Bygningerne staar væsentlig i Bindingsværk.

J. Johansens Gaard i Poulsker Sogn. Postforb.: Neksø, hvortil c. 8 Km., og St.: Bodilsker, hvortil c. 4 Km. Tlf. 8 over Poulsker Central. Ejer: *Johan Johansen*, som overtog Gaarden i 1893, er født i Egebjerg Sogn 20. Decbr. 1867 og gift med *Anine Holm*, født paa Ejendommen 16. Juli 1869.

Matr.-Nr. 10a af Poulsker. Hartkorn 5 Tdr. 2 Skpr. 2 Fdkr. 1 $\frac{1}{2}$ Alb. Ejendomsskyld 28,000 Kr. (efter ny Vurdering 29,000 Kr.). Brandassurance for Bygningerne 21,000 Kr. Areal 36 Tdr. Ld., deraf Ager 34, Eng 1, Have og Gaardsplads 1. Agermarken drives i to 8 Marksdrifter: væsentlig med Halvbrak, Vintersæd, Byg, Roer, Blandsæd, 2 $\frac{1}{2}$ aars Græs og Havre. Der holdes 13 Køer, 10 Stkr. Ungkvæg og Kalve og 1 Tyr af rød dansk Race, 4 Heste og 2 Plage. Sidste Aar solgtes c. 30 Fedesvin.

Gaarden, der er den 8. Selvejergaards Hovedparcel i Poulsker, ligger nordlig i Tjørneby. Nuv. Ejer fik Gaarden efter Svigerfaderen, A. Holm, som havde overtaget den efter Faderen, Anders Holm. — Bygningerne staar dels i Grundmur, er dels støbte og dels i Bindingsværk. Der er indlagt elektrisk Lys, og Vindmølle er opstillet.

Vibegaard, Poulsker Sogn. Postforb.: Neksø, hvortil c. 8 Km., og St.: Bodilsker, hvortil c. 3½ Km. Tlf. 3 over Poulsker Central. Ejer: *Jacob R. Vibe*, som overtog Gaarden i 1909, er født paa Ejendommen 5. Maj 1881 og gift med *Marie Marcker*, født i Poulsker 5. Decbr. 1878.

Matr.-Nr. 13a m. fl. af Poulsker. Hartkorn 9 Tdr. 3 Fdkr. 2¼ Alb. Ejendomsskyld 33,500 Kr. (efter ny Vurdering 38,000 Kr.). Brandassurance for Bygningerne 28,000 Kr. Areal 67 Tdr. Ld., deraf Ager 63, Eng 3, Have og Gaards-



Vibegaard.

plads 1. Agermarken drives i en 8 Marksdrift: benyttet Brak, Vintersæd, Roer, Byg, Roer, Blandsæd eller Havre og 2aars Græs; 2 Tdr. Ld. dyrkes med Lucerne. Jordens Bonitet er Lerjord. Der holdes 24 Køer, 18 Stkr. Ungkvæg og Kalve og 2 Tyre af rød dansk Race, 7 Heste og 1 Plag. Sidste Aar solgtes c. 70 Fedesvin.

Vibegaard er den 11. Selvejergaards Hovedparcel i Poulsker. Den nuv. Ejer overtog Ejendommen efter Faderen, Markus Knudsen Vibe, som havde faaet den efter sin Fader, Jacob R. Vibe, og denne igen efter sin Fader, Rasmus Jacobsen Vibe. I denne Slægt har Gaarden gaaet i Arv fra Fader til Søn i c. 300 Aar. — Bygningerne staar dels i Bindingsværk og er dels støbte. Petroleumsmotor er installeret. Jorderne ligger samlede om Gaarden.

Pilegaard, Poulsker Sogn. Postforb.: Neksø, hvortil c. 8 Km., og St.: Bodilsker, hvortil c. 2½ Km. Ejer: *Jens Chr. Jensen*, som overtog Gaarden i 1880, er født paa Ejendommen 18. Okfbr. 1853 og gift med *Dorthea Pihl*, født i Bodilsker 25. Marts 1864.

Matr.-Nr. 15a m. fl. af Poulsker. Hartkorn 6 Tdr. 3 Skpr. 1¼ Alb. Ejendomsskyld 30,000 Kr. (efter ny Vurdering 33,000 Kr.). Areal 43 Tdr. Ld., deraf Ager



Pilegaard.

39, Eng 2, Veje m. m. 1, Have og Gaardsplads 1. Agermarken drives i en 8 Marksdrift: Havre, benyttet Brak, Vintersæd, Roer, Blandsæd og 3aars Græs. Jordens Bonitet er hovedsagelig fast Lerjord. Der holdes 15 Køer, 10 Stkr. Ungkvæg og Kalve og 1 Tyr af rød dansk Race, 5 Heste og 2 Plage. Sidste Aar solgtes c. 40 Fedesvin.

Pilegaard er den 13. Selvejergaards Hovedparcel i Poulsker. Den nuv. Ejer overtog den efter Faderen, Jens S. Jensen, som havde købt af Pihl. — Bygningerne staar væsentlig i Bindingsværk. Jorderne er flade og ligger samlede om Gaarden.

Sandegaard, Poulsker Sogn. Postforb.: Neksø, hvortil c. 9 Km., og St.: Pilemølle, hvortil c. 5 Km. Tlf. 10 over Poulsker Central. Ejer: *Anton P. Sommer*, som overtog Gaarden i 1910, er født paa Ejendommen 11. Decbr. 1884 og gift med *Manna Pihl*, født i Poulsker 24. Juli 1881.

Matr.-Nr. 29a af Poulsker. Hartkorn 6 Tdr. 2 Fdkr. 2¼ Alb. Ejendomsskyld 32,000 Kr. Brandassurance for Bygningerne 24,000 Kr. Areal 65¼ Td. Ld., deraf Ager 51¼, Eng 4, Skov ½, Vej 1, ubenyttet Areal 7, Have og Gaardsplads 1.



Sandegaard.

Agermarken drives i en 7 Marksdrift: Halvbrak, Vintersæd, Roer, Byg, Roer, Havre og 1½aars Græs. Jordens Bonitet er væsentlig Lermuld. Der holdes 20 Køer, 16 Stkr. Ungkvæg og Kalve og 1 Tyr af rød dansk Race, 6 Heste, 2 Plage og 5 Faar. Sidste Aar solgtes c. 55 Fedesvin.

Sandegaard er den 27. Selvejergaards Hovedparcel i Poulsker. Nuv. Ejer fik Gaarden efter Faderen, Niels P. Sommer, som havde overtaget Gaarden efter sin Fader, Peter Sommer, og denne efter Svigerfaderen, D. Dam. — Bygningerne staar væsentlig i Bindingsværk. Der er indlagt elektrisk Lys og Kraft. Jorderne er flade og ligger ved Gaarden.

Jomfrugaard, Poulsker Sogn. Postforb.: Pedersker, og St.: Pilemølle, hvortil c. 4½ Km. Tlf. 21 over Poulsker Central. Gaarden ligger c. 10 Km. fra Neksø. Ejer: *Jørgen L. Jensen*, som overtog Gaarden i 1901, er født i Poulsker 4. Febr. 1872 og gift med *Karoline Pihl*, født i Bodilsker 3. Marts 1887.

Matr.-Nr. 32a af Poulsker. Hartkorn 4 Tdr. 5 Skpr. 1 Fdkr. ¼ Alb. Ejendomsskyld 29,000 Kr. (efter ny Vurdering 33,000 Kr.). Brandassurance for Bygningerne



Jomfrugaard.

22,000 Kr. Areal 144 Tdr. Ld., deraf Ager 35, Klipper, Sand m. m. 108, Have og Gaardsplads 1. Agermarken drives i en 7 Marksdrift: Halvbrak, Vintersæd, Havre, Roer, Byg og 2½aars Græs. Jordens Bonitet er let sandmuldet. Der holdes 18 Køer, 17 Stkr. Ungkvæg og Kalve og 1 Tyr af rød dansk Race, 4 Heste, 1 Plag og 4 Faar. Sidste Aar solgtes c. 60 Fedesvin.

Jomfrugaard er den 30. og 31. Selvejergaards Hovedparcel i Poulsker og ligger paa den s. Side af Strandbyvejen. Den nuv. Ejer købte af E. Madsen, som var fulgt

efter Faderen, Mads Mogensen; dennes Fader, Mogens Nielsen, og Bedstefader, Niels Jørgensen, havde ligeledes ejet Gaarden. — Bygningerne staar for Størstedelen i Bindingsværk med Stentag paa Hovedb. og Straatage paa Avlsb. Elektricitet er indlagt.

Dammegaard, Poulsker Sogn. Postforb.: Pedersker, og St.: Pilemølle, hvortil c. 4½ Km. Tlf. 17 over Poulsker Central. Gaarden ligger c. 10 Km. fra Nekse. Ejer: *Hannes Matth. Marcker*, som overtog Gaarden i 1899, er født i Poulsker 19. Febr. 1870 og gift med *Elgine Dam*, født paa Ejendommen 9. Novbr. 1876.

Matr.-Nr. 34 m. fl. af Poulsker. Hartkorn 5 Tdr. 5 Skpr. 2 Fdkr. 2 Alb. Ejendomsskyld 29,000 Kr. (efter ny Vurdering 33,000 Kr.). Brandassurance for Bygningerne 28,000 Kr. Areal 142 Tdr. Ld., deraf Ager 37, Eng 3, Sandflugt c. 86, Skov 3, Græsningsjord 12, Have og Gaardsplads 1. Agermarken drives i en 7 Marksdrift: Halvbrak, Vintersæd, Blandsæd eller Byg, Roer, Blandsæd, 1½ aars Græs og 1 Mark med Lucerne. Jordens Bonitet er af blandet Beskaffenhed. Der holdes 16 Køer, 16 Stkr. Ungkvæg og Kalve og 1 Tyr af rød dansk Race, 4 Heste, 3 Plage og Føl. Sidste Aar solgtes c. 60 Fedesvin.

Dammegaard er den 32. Selvejergaards Hovedparcel i Poulsker. Den nuv. Ejer fik Gaarden efter Svigerfaderen, Hans Peter Dam. — Bygningerne staar dels i Bindingsværk og er dels støbte med Stentage. Der er indlagt elektrisk Lys og Kraft.

T. A. Ipsens Gaard i Poulsker Sogn. Postforb. og St.: Pedersker, hvortil c. 4½ Km. Tlf. 16 over Poulsker Central. Gaarden ligger c. 10 Km. fra Nekse. Ejer: *Th. A. Ipsen*, som overtog Gaarden i 1912, er født i Aaker 13. Febr. 1885 og gift med *Margrethe Koføed*, født i Aaker 11. Oktbr. 1889.

Matr.-Nr. 36a m. fl. af Poulsker. Hartkorn 5 Tdr. 7 Skpr. 3 Fdkr. Ejendomsskyld 28,000 Kr. (efter ny Vurdering 33,000 Kr.). Brandassurance for Bygningerne



T. A. Ipsens Gaard

24,000 Kr. Areal 51 Tdr. Ld., deraf Ager 46, Mose og Skov 4, Have og Gaardsplads 1. Agermarken drives i en 7 Marksdrift: Havre, benyttet Brak, Vintersæd, Roer, Byg og 2aars Græs. Jordens Bonitet er af blandet Beskaffenhed. Der holdes 18 Køer, 16 Stkr. Ungkvæg og Kalve og 1 Tyr af rød dansk Race, 5 Heste og 3 Plage. Sidste Aar solgtes c. 70 Fedesvin.

Gaarden er den 34. Selvejergaards Hovedparcel i Poulsker og ligger i Dyndeby. Den nuv. Ejer købte af Karl Petersen, som havde købt af L. Marker og denne igen af Ipsen. — Bygningerne staar i Bindingsværk med Straatage. Der er indlagt elektrisk Lys og Kraft. Jorderne er lidt bakkede med Gaarden i det nØ. Hjørne af Marken.

Slettegaard, Poulsker Sogn. Postforb. og St.: Bodilsker, hvortil c. 2½ Km. Gaarden ligger c. 8½ Km. fra Nekse. Ejer: *Gether Jensen*, som overtog Gaarden i 1916, er født i Poulsker 13. April 1887 og gift med *Marie Hjorth*, født i Bodilsker 22. April 1895.

Matr.-Nr. 43 af Poulsker. Hartkorn 8 Tdr. 2¼ Alb. Ejendomsskyld 33,000 Kr. (efter ny Vurdering 38,000 Kr.). Brandassurance for Bygningerne 24,000 Kr. Areal 58 Tdr. Ld., deraf Ager 53, Eng 2, Veje m. m. 1, Have og Gaardsplads 2. Agermarken drives i en 8 Marksdrift: Havre, Brak, Vintersæd, Byg, Roer, Blandsæd og 2aars Græs. Jordens Bonitet er væsentlig Lermuld. Der holdes 20 Køer, 12 Stkr. Ungkvæg og Kalve og 1 Tyr af rød dansk Race, 5 Heste og 2 Plage. Sidste Aar solgtes c. 60 Fedesvin.

Slettegaard er den 2. Vornedegaards Hovedparcel i Poulsker. Den nuv. Ejer

købte af H. Olsen Riis, som havde faaet Gaarden efter sin Fader, Hans P. J. Riis, der havde købt af Grønbæk; denne havde overtaget Ejendommen efter sin Svigerfader,



Slettegaard.

Anders Jensen. — Hovedb. staar i Bindingsværk og Avlsb. dels i Grundmur og dels støbte. Der er indlagt elektrisk Lys og Kraft. Jorderne ligger samlede om Gaarden.

Stavnsgaard, Poulsker Sogn. Postforb.: Neksø, hvortil c. 7½ Km., og St.: Balke, hvortil c. 3½ Km. Tlf. 31 over Poulsker Central. Ejer: *Hjalmar Munch*, som overtog Gaarden i 1913.

Matr.-Nr. 46a m. fl. af Poulsker. Hartkorn 5 Tdr. 1 Skp. 1 Fdkr. 1½ Alb. Ejendomsskyld 30,000 Kr. (efter ny Vurdering 32,000 Kr.). Areal 62 Tdr. Ld., deraf Ager 49, Sandbakker, Klit og Skov 12, Have og Gaardsplads 1. Agermarken drives i en 7 Marksdrift: Havre, Halvbrak, Rug, Roer, Byg, 2½aars Græs. Jordens Bonitet er af blandet Beskaffenhed. Der holdes 16 Køer, 12 Stkr. Ungkvæg og Kalve og 1 Tyr af rød dansk Race, 4 Heste, 2 Plage og 2 Faar. Sidste Aar solgtes c. 40 Fedesvin.

Stavnsgaard er den 5. Vornedegaards Hovedparcel i Poulsker. Den nuv. Ejer købte af Eskild Hansen, som var fulgt efter sin Svigerfader, Sommer. — Bygningerne staar væsentlig i Bindingsværk. Der er indlagt elektrisk Lys, og Vindmotor er opstillet.

Kirkebogaard, Poulsker Sogn. Postforb.: Neksø, hvortil c. 8½ Km., og St.: Bodilsker, hvortil c. 4 Km. Tlf. 12 over Poulsker Central. Ejer: *August S. Dam Marcker*, som overtog Gaarden i 1910, er født paa Ejendommen 1. Marts 1884 og gift med *Kristine Due*, født i Pedersker 12. Septbr. 1881.

Matr.-Nr. 48a af Poulsker. Hartkorn 6 Tdr. 6 Skpr. 3 Fdkr. 2¼ Alb. Ejendomsskyld 31,000 Kr. (efter ny Vurdering 35,000 Kr.). Brandassurance for Byg-



Kirkebogaard.

ningerne 29,800 Kr. Areal 50 Tdr. Ld., deraf Ager 48, Veje 1, Have og Gaardsplads 1. Agermarken drives i en 7 Marksdrift: benyttet Brak, Vintersæd, Blandsæd, Roer, Havre og 2aars Græs. Jordens Bonitet er fast Lerjord. Der holdes 16 Køer, 15 Stkr. Ungkvæg og Kalve og 1 Tyr af rød dansk Race, 5 Heste og 4 Plage. Sidste Aar solgtes c. 50 Fedesvin.

Kirkebogaard er den 7. Vornedegaards Hovedparcel i Poulsker. Den nuv. Ejer fik Gaarden efter Faderen, Aug. Marcker, der var fulgt efter Svigerfaderen, Peter Dam. — Bygningerne staar i Bindingsværk undtagen s. Længe, der er støbt. Der er indlagt elektrisk Lys og Kraft. Jorderne er flade med Gaarden midt i Marken.

Bukkegaard, Poulsker Sogn. Postforb. og St.: Bodilsker, hvortil c. 3½ Km. Tlf. 20 over Pedersker Central. Gaarden ligger c. 19 Km. fra Neksø. Ejer: *Jens Chr. Ipsen*, som overtog Gaarden i 1898, er født i Ibsker 19. April 1868 og gift med *Valborg Jensen*, født paa Ejendommen 18. Febr. 1880.

Matr.-Nr. 52a m. fl. af Poulsker. Hartkorn 7 Tdr. 4 Skpr. 2 Fdkr. 2½ Alb. Ejendomsskyld 35,000 Kr. (efter ny Vurdering 40,000 Kr.). Brandassurance for Bygningerne 24,000 Kr. Areal 58 Tdr. Ld., deraf Ager 51, Skov 5, Veje 1, Have og Gaardsplads 1. Agermarken drives i en 5 Marksdrift: dyrket Brak, Hvede, Roer, Havre og Græs. Jordens Bonitet er væsentlig god Muld. Der holdes 20 Køer, 18 Stkr. Ungkvæg og Kalve og 1 Tyr af rød dansk Race og 3 Heste. Sidste Aar solgtes c. 40 Fedesvin.

Bukkegaard er den 11. Vornedegaards Hovedparcel i Poulsker. Den nuv. Ejer fik den efter sin Svigermoder, Otto Jensens Enke; O. Jensen var fulgt efter sin Fader, Jens Andersen. — Bygningerne staar dels i Bindingsværk og dels i Grundmur. Der er indlagt elektrisk Lys og Kraft. Jorderne ligger samlede om Gaarden.

Frigaard, Poulsker Sogn. Postforb. og St.: Bodilsker, hvortil c. 4 Km. Tlf. 39 over Poulsker Central. Gaarden ligger c. 9 Km. fra Neksø. Ejer: *Jørgen Anker Madsen*, som overtog Gaarden i 1892, er født paa Ejendommen 6. Juli 1859.

Matr.-Nr. 53a af Poulsker. Hartkorn 7 Tdr. 1 Skp. 2 Fdkr. ¼ Alb. Ejendomsskyld 31,500 Kr. (efter ny Vurdering 36,000 Kr.). Brandassurance for Bygningerne 22,000 Kr. Areal 52 Tdr. Ld., deraf Ager 39, Eng 8, Skov 1, Veje 3, Have og



Frigaard.

Gaardsplads 1. Agermarken drives i en 7 Marksdrift: benyttet Brak, Vintersæd, Roer, Blandsæd, 2aars Græs og Havre. Jordens Bonitet er væsentlig lermuldet. Der holdes 17 Køer, 12 Stkr. Ungkvæg og Kalve og 1 Tyr af rød dansk Race, 5 Heste og 2 Plage. Sidste Aar solgtes c. 50 Fedesvin.

Frigaard, der er den 12. Vornedegaards Hovedparcel i Poulsker, ligger lige Ø. for Poulskirke. Den nuv. Ejer fik Gaarden efter Faderen, Mads Christoffer Madsen, der havde den efter Faderen, Christoffer Madsen. — Hovedb. er grundmuret med Sten- tag, og Avlsb. staar dels i Bindingsværk og er dels støbte. Der er indlagt elektrisk Lys.

Graveregaard, Poulsker Sogn. Postforb. og St.: Bodilsker, hvortil c. 3 Km. Tlf. 27 over Poulsker Central. Gaarden ligger c. 10 Km. fra Neksø. Ejer: *Peter Olaus Olsen*, som overtog Gaarden i 1904, er født paa Ejendommen 16. Jan. 1880 og gift med *Petrea Lund*, født i Østermarie 19. Decbr. 1882.

Matr.-Nr. 55a af Poulsker. Hartkorn 5 Tdr. 7 Skpr. 3 Fdkr. Ejendomsskyld 28,000 Kr. (efter ny Vurdering 32,000 Kr.). Brandassurance for Bygningerne 22,000 Kr. Areal 45 Tdr. Ld., deraf Ager 43, Veje m. m. 1, Have og Gaardsplads 1. Agermarken drives i en 8 Marksdrift: benyttet Brak, Vintersæd, Roer, Blandsæd eller Byg, Havre og 3aars Græs. Jordens Bonitet er væsentlig fast Lerjord. Der holdes 15 Køer, 10 Stkr. Ungkvæg og Kalve og 1 Tyr af rød dansk Race og 5 Heste. Sidste Aar solgtes c. 35 Fedesvin.

Graveregaard er den 14. Vornedegaards Hovedparcel i Poulsker. Den nuv. Ejer overtog den efter Faderen, Johan Olsen. — Bygningerne staar for Størstedelen i Bindingsværk. Der er indlagt elektrisk Lys og Kraft. Jorderne ligger samlede om Gaarden.

H. P. Jensens Gaard i Pedersker Sogn. Postforb. og St.: Pedersker, hvortil c. 3½ Km. Gaarden ligger c. 8 Km. fra Aakirkeby. Ejer: *Hans P. Jensen*, som

overtog Gaarden i 1907, er født i Bodilsker 19. Maj 1877 og gift med *Kristine Mortensen*, født paa Ejendommen 26. Septbr. 1879.

Matr.-Nr. 7a m. fl. af Pedersker. Hartkorn 6 Tdr. 5 Skpr. Ejendomsskyld 28,000 Kr. (efter ny Vurdering 30,000 Kr.). Brandassurance for Bygningerne 17,100 Kr. Areal 59 Tdr. Ld., deraf Ager 50, Eng 1, Skov 3, Veje m. m. 2, Have og Gaardsplads 3. Agermarken drives i en 7 Marksdrift: Brak, Vintersæd, Roer,



H. P. Jensens Gaard.

Blandsæd og 3aars Græs. Jordens Bonitet er letmuldet. Der holdes c. 18 Køer, 14 Stkr. Ungkvæg og Kalve og 1 Tyr af rød dansk Race, 5 Heste, 2 Plage og 2 Faar. Sidste Aar solgtes c. 20 Fedesvin.

Gaarden er den 3. Selvejergaards Hovedparcel i Pedersker og ligger i Kællingeby. Den nuv. Ejer fik den efter Svigerfaderen, Johan Mortensen, som havde faaet den efter sin Fader, Anders Mortensen. — Bygningerne staar i Bindingsværk med Straatage. — Jorderne er flade med Gaarden i det sø. Hjørne.

Krampegaard, Pedersker Sogn. Postforb. og St.: Pedersker, hvortil c. 2½ Km. Tlf. 2 over Pedersker Central. Gaarden ligger c. 7½ Km. fra Aakirkeby. Ejer: *Andreas L. Kofoed*, som overtog Gaarden i 1890, er født paa Ejendommen 13. April 1866 og gift med *Mathilde Nielsen*, født i Klinteby.

Matr.-Nr. 10a m. fl. af Pedersker. Hartkorn 6 Tdr. 4 Skpr. 3 Fdkr. 1½ Alb. Ejendomsskyld 32,000 Kr. (efter ny Vurdering 35,000 Kr.). Brandassurance for Bygningerne 20,000 Kr. Areal 61 Tdr. Ld., deraf Ager 49, Eng 5, Skov 5, Aa m. m. 1, Have og Gaardsplads 1. Agermarken drives i en 7 Marksdrift: dyrket Brak, Vintersæd, Roer, Byg, 2aars Græs og Havre. Jordens Bonitet er af blandet Beskaffenhed. Der holdes 20 Køer, 19 Stkr. Ungkvæg og Kalve og 1 Tyr af rød dansk Race, c. 6 Heste, 4 Plage og Føl samt 1 Faar. Sidste Aar solgtes c. 80 Fedesvin.

Krampegaard er den 6. Selvejergaards Hovedparcel i Pedersker. Den nuv. Ejer overtog den efter Faderen, Jeppe Kofoed, der havde den efter sin Fader, Nic. Kofoed. — Bygningerne staar dels i Bindingsværk og dels i Grundmur. De jævne Jorder ligger samlede om Gaarden.

Hullegaard, Pedersker Sogn. Postforb. og St.: Pedersker, hvortil c. 1½ Km. Tlf. 19 over Pedersker Central. Gaarden ligger c. 6 Km. fra Aakirkeby. Ejer: *Ole P. Kofoed*, som overtog Gaarden i 1905, er født i Bodilsker 16. Decbr. 1880 og gift med *Petra Marcker*, født i Pedersker 13. Juni 1881.

Matr.-Nr. 21a m. fl. af Pedersker. Hartkorn 6 Tdr. 6 Skpr. 3 Fdkr. 1½ Alb. Ejendomsskyld 33,000 Kr. (efter ny Vurdering 39,000 Kr.). Brandassurance for Bygningerne 30,000 Kr. Areal 63 Tdr. Ld., deraf Ager 50, Eng 3, Skov 4, Grusgrav m. m. 4, Have og Gaardsplads 2. Størstedelen af Agermarken drives i en 8 Marksdrift: dyrket Brak, Vintersæd, Roer, Havre, Byg, 2aars Græs og Havre m. m.; desuden drives en Del Frøavl af Runkelroer, Kaalrabi og Hundegræs, og

5 Tdr. Ld. dyrkes med Lucerne. Jordens Bonitet er Sandmuld paa Lerunderlag. Der holdes 22 Køer, 15 Stkr. Ungkvæg og Kalve og 1 Tyr af rød dansk Race, 5 Heste og 2 Plage. Sidste Aar solgtes c. 50 Fedesvin.



Hullegaard.

Hullegaard er den 17. Selvejersgaards Hovedparcel i Pedersker. Nuv. Ejer købte af Sandemand Andersen, som havde faaet Gaarden efter Faderen, Jens Andersen. — Bygningerne staar dels i Grundmur, dels i Bindingsværk og dels støbte. Jorderne er jævne med Gaarden i den v. Side.

Slettegaard, Pedersker Sogn. Postforb. og St.: Pedersker, hvortil c. 5 Minutters Gang. Tlf. 39 over Pedersker Central. Gaarden ligger c. 5 Km. fra Aakirkeby. Ejer: *Jens Chr. Ipsen*, som overtog Gaarden i 1884, er født paa Ejenkomsten 16. April 1861 og gift med *Katrine Jensen*, født i Poulsker 16. Septbr. 1863.

Matr.-Nr. 29a m. fl. af Pedersker. Hartkorn 6 Tdr. 5 Skpr. 3 Fdkr. 1 Alb. Ejendomsskyld efter ny Vurdering 38,000 Kr. Brandassurance for Bygningerne 22,500 Kr. Areal 50 Tdr. Ld., deraf Ager 48½, Skov ½, Have og Gaardsplads 1. Ager-



Slettegaard.

marken drives i en 8 Marksdrift: Halvbrak, Vintersæd, Byg, Roer, Havre, 2½aars Græs og Havre. Jordens Bonitet er af blandet Beskaffenhed. Der holdes 18 Køer, 14 Stkr. Ungkvæg og Kalve og 1 Tyr af rød dansk Race og 5 Heste. Sidste Aar solgtes c. 50 Fedesvin.

Slettegaard, der er den 25. Selvejersgaards Hovedparcel i Pedersker, ligger lige N. for Stationen. Den nuv. Ejer fik den efter Faderen, Johan Ipsen, der havde den efter sin Fader, Jeppe Peder Jensen; dennes Fader, Jens Ipsen, havde ligeledes ejet Gaarden. — Bygningerne staar dels i Grundmur og dels i Bindingsværk. Jorderne er flade med Gaarden midt paa den ø. Side.

Stubbegaard, Aaker Sogn. Postforb. og St.: Aakirkeby, hvortil c. 1½ Km. Ejer: *Jens P. Holm*, som overtog Gaarden i 1893, er født paa Ejendommen 13. Aug. 1864.

Matr.-Nr. 10a m. fl. af Aaker. Hartkorn 6 Tdr. 4 Skpr. 3 Fdkr. Ejendoms-skyld 32,000 Kr. (efter ny Vurdering 34,000 Kr.). Brandassurance for Bygningerne 16,000 Kr. Areal 81 Tdr. Ld., deraf Ager 66, Eng 5, Skov og Plantning 7,



Stubbegaard.

Veje, Have og Gaardsplads 3. Agermarken drives i en 8 Marksdrift: benyttet Brak, Vintersæd, Byg og Blandsæd, Roer, 3aars Græs og Havre. Jordens Bonitet er væsentlig let, lerblandet Muld. Der holdes c. 22 Køer, 15 Stkr. Ungkvæg og Kalve og 1 Tyr af rød dansk Race, 4 Heste, 3 Plage og 2 Faar. Sidste Aar solgtes c. 40 Fedesvin.

Stubbegaard er den 1. Selvejergaards Hovedparcel i Aaker. Den nuv. Ejer overtog den efter Faderen, Hans Holm, som havde faaet den efter sin Fader, Jens Rasmussen, og denne igen efter sin Fader, R. Andersen. — Bygningerne staar hovedsagelig i Bindingsværk med Straatage. Jorderne ligger samlede ved Gaarden.

Damgaard, Aaker Sogn. Postforb. og St.: Aakirkeby, hvortil c. 3½ Km. Ejerinde: Enkefru *Laura Jensen*, f. *Kofoed*, som overtog Gaarden i 1909, er født i Poulsker 24. Maj 1851, og var gift med *Lars Chr. Jensen*. Gaarden bestyres af Sønnen, *V. Jensen*, født 19. Septbr. 1881.

Matr.-Nr. 11a m. fl. af Aaker. Hartkorn 6 Tdr. 6 Skpr. 1¼ Alb. Ejendoms-skyld 33,000 Kr. (efter ny Vurdering 35,000 Kr.). Brandassurance for Bygningerne 24,000 Kr. Areal 86 Tdr. Ld., deraf Ager 50, Eng, Skov m. m. 34½, Have og Gaardsplads 1½. Agermarken drives i en fri 8 Marksdrift: Halvbrak, Vintersæd, Roer, Byg, 2aars Græs, Havre, Blandsæd og Græs. Jordens Bonitet er af blandet Beskaffenhed. Der holdes c. 20 Køer, 16 Stkr. Ungkvæg og Kalve og 1 Tyr af rød dansk Race, 5 Heste, 4 Plage og Føl. Sidste Aar solgtes c. 25 Fedesvin.

Damgaard er den 2. Selvejergaards og den 3. Vornedegaards Hovedparcel i Aaker. Lars Chr. Jensen havde købt Gaarden af M. Henriksen, der havde faaet den efter Faderen, Lars Henriksen. — Bygningerne staar væsentlig i Bindingsværk med Straatage. Gaarden ligger midt paa Marken.

Sortegaard, Aaker Sogn. Postforb. og St.: Aakirkeby, hvortil c. 3 Km. Tlf. 157 over Aakirkeby Central. Ejer: *Janus Chr. Jensen*, som overtog Gaarden



Sortegaard.

i 1900, er født i Østermarie 29. Juni 1876 og gift med *Julie Kofoed*, født i Østermarie 3. Oktbr. 1876.

Matr.-Nr. 12a af Aaker. Hartkorn 6 Tdr. 1 Skp. 2 Fdkr. 2¼ Alb. Ejendoms-skyld 30,000 Kr. (efter ny Vurdering 32,200 Kr.). Areal 65 Tdr. Ld., deraf Ager 49½, Eng 4, Skov 10, Have og Gaardsplads 1½. Agermarken drives i en 9 Marksdrift: dyrket Brak, Rug, Roer, Byg, 3aars Græs, Havre og Blandsæd. Jordens Bonitet er letmuldet. Der holdes 18 Køer, 12 Stkr. Ungkvæg og Kalve og 1 Tyr af rød dansk Race, 4 Heste, 2 Plage og 2 Faar. Sidste Aar solgtes c. 40 Fedesvin.

Sortegaard er den 3. Selvejergaards Hovedparcel i Aaker. Den nuv. Ejer købte af W. Andersen, som havde købt af Martin Pedersen og denne igen af And. Hansen, der havde faaet Ejendommen efter Faderen, Jens Kofoed Hansen. — Bygningerne staa i Bindingsværk med Eternitskifer paa Hovedb. og Straatage paa Avlsb. Jorderne er samlede om Gaarden.

Højegaard, Aaker Sogn. Postforb. og St.: Aakirkeby, hvortil c. 3 Km. Tlf. 164 over Aakirkeby Central. Ejer: *Alfred M. Kjøller*, som overtog Gaarden i 1892, er født paa Ejendommen 24. Febr. 1872 og gift med *Elna Kofoed*, født i Bodilsker 29. April 1868.

Matr.-Nr. 18a m. fl. af Aaker. Hartkorn 6 Tdr. 7 Skpr. 1 Fdkr. 2 Alb. Ejendomsskyld 28,000 Kr. (efter ny Vurdering 30,000 Kr.). Brandassurance for Byg-



Højegaard.

ningerne 20,000 Kr. Areal c. 62 Tdr. Ld., deraf Ager 48, Eng 4, Skov 4, Hede, Græsning m. m. 4, Have og Gaardsplads 2. Agermarken drives i en 8 Marksdrift: Brak, Vintersæd, Roer, Byg, Havre, 2aars Græs og Grønjordssæd. Jordens Bonitet er af blandet Beskaffenhed. Der holdes 16 Køer, 13 Stkr. Ungkvæg og Kalve og 1 Tyr af rød dansk Race, 5 Heste og 2 Plage. Sidste Aar solgtes c. 30 Fedesvin.

Højegaard er den 9. Selvejergaards Hovedparcel i Aaker. Den nuv. Ejer fik Gaarden efter Faderen, Lars Kjøller, hvis Fader ligeledes havde haft den. — Bygningerne er opførte i Bindingsværk med Straatage undtagen v. Længe, der har Bliktag. De jævne Jorder ligger samlede om Gaarden, som har en meget smuk Beliggenhed.

Ladegaard, Aaker Sogn. Postforb. og St.: Aakirkeby, hvortil c. 2 Km. Ejerinde: Enkefru *Anine Dam*, som overtog Gaarden i 1894, er født i Aaker Sogn 27. Maj 1856 og var gift med *Ph. M. Dam*.



Ladegaard.

Matr.-Nr. 23a m. fl. af Aaker. Hartkorn 9 Tdr. 1¼ Alb. Ejendomsskyld 32,000 Kr. (efter ny Vurdering 35,000 Kr.). Brandassurance for Bygningerne 24,000 Kr. Areal c. 65 Tdr. Ld., deraf Ager 54, Eng c. 6, Skov og Løkke c. 3,

Have og Gaardsplads $1\frac{1}{2}$. Agermarken drives i en 7 Marksdrift: Helbrak, Rug, Roer, Byg og 2aars Græs. Jordens Bonitet er Lermuld. Der holdes 15 Køer, 14 Stkr. Ungkvæg og Kalve og 1 Tyr af rød dansk Race, 5 Heste, 5 Plage og Føl samt 2 Faar. Sidste Aar solgtes c. 25 Fedesvin.

L a d e g a a r d er den 14. Selvejergaards Hovedparcel i Aaker. Ph. M. Dam overtog Ejendommen efter Faderen, Jørgen Dam, som havde faaet den ved Giftermaal. — Bygningerne staaar dels i Bindingsværk, dels i Granit og er dels støbte. De flade Jorder ligger samlede om Gaarden.

Smedegaard, Aaker Sogn. Postforb. og St.: Aakirkeby, hvortil c. 2 Km. Tlf. 83 over Aaker Central. Ejerinde: Enkefru *Trine Marie Jensen*, f. *Ipsen*, som overtog Gaarden i 1904, er født i Aaker 3. Aug. 1848 og var gift med *J. Jensen*. Gaarden bestyres af Sønnen, *Johs. Jensen*, født 28. Septbr. 1884.

Matr.-Nr. 25 m. fl. af Aaker. Hartkorn 6 Tdr. 6 Skpr. 2 Fdkr. 1 Alb. Ejendomsskyld 31,000 Kr. (efter ny Vurdering 34,000 Kr.). Brandassurance for Bygningerne 20,400 Kr. Areal 54 Tdr. Ld., deraf Ager 50, Eng og Mose 1, Skov 1, Veje m. m. 1, Have og Gaardsplads 1. Agermarken drives i en 8 Marksdrift: dyrket Brak, Vintersæd, Roer, Byg, Havre, 2aars Græs og Havre. Jordens Bonitet er forskelligartet paa Lerunderlag. Der holdes 16 Køer, 13 Stkr. Ungkvæg og Kalve og 1 Tyr af rød dansk Race og 4 Heste. Sidste Aar solgtes c. 35 Fedesvin.

S m e d e g a a r d er den 16. Selvejergaards Hovedparcel i Aaker. *J. Jensen* købte af *Marcus Kjøller*, som havde købt af *Peder Schiødt*, der var fulgt efter sin Fader, *Jep Schiødt*. — De grundmurede Bygninger er opførte i 1892.

Dalegaard, Aaker Sogn. Postforb. og St.: Aakirkeby, hvortil c. $3\frac{1}{4}$ Km. Tlf. 84 over Aaker Central. Ejer: *Hans P. Jørgensen*, som overtog Gaarden i 1911, er født i Aakirkeby 12. Jan. 1854 og gift med *Karoline Hansen*, født i Aakirkeby 31. Juli 1850.

Matr.-Nr. 27a m. fl. af Aaker. Hartkorn 6 Tdr. 2 Skpr. 3 Fdkr. $\frac{1}{4}$ Alb. Ejendomsskyld 34,000 Kr. (efter ny Vurdering 38,000 Kr.). Brandassurance for Bygningerne 24,000 Kr. Areal 55 Tdr. Ld., deraf Ager 49, Have, Skov og Gaardsplads 6. Agermarken drives i en 8 Marksdrift: benyttet Brak, Vintersæd, Byg, Roer, Blandsæd, 2aars Græs og Havre. Jordens Bonitet er af blandet Beskaffenhed. Der holdes 20 Køer, 15 Stkr. Ungkvæg og Kalve og 1 Tyr af rød dansk Race, 5 Heste, 3 Plage og 2 Faar. Sidste Aar solgtes c. 35 Fedesvin.

D a l e g a a r d er den 18. Selvejergaards Hovedparcel i Aaker. Den nuv. Ejer købte af *F. Olsen*, som havde faaet Gaarden efter Faderen, *Jens Olsen*. — Størstedelen af Bygningerne staaar i Bindingsværk med Straatage. Oliemotor er installeret.

Sandegaard, Aaker Sogn. Postforb. og St.: Aakirkeby, hvortil c. 6 Km. Tlf. 27 over Aaker Central. Ejer: *Axel P. Schou*, som overtog Gaarden i 1903, er født 5. Juni 1875.

Matr.-Nr. 36a af Aaker. Hartkorn 5 Tdr. 3 Skpr. 1 Fdkr. $2\frac{1}{4}$ Alb. Ejendomsskyld 32,000 Kr. (efter ny Vurdering 36,000 Kr.). Brandassurance for Bygningerne 24,000 Kr. Areal 95 Tdr. Ld., deraf Ager 40, Veje m. m. $1\frac{1}{2}$, Klitbakker m. m. 52, Have og Gaardsplads $1\frac{1}{2}$. Agermarken drives i en 8 Marksdrift: benyttet Brak, Rug og Hvede, Byg, Roer, Byg, Havre og 2aars Græs. Jordens Bonitet er sandblandet Muld. Der holdes 16 Køer, 8 Stkr. Ungkvæg og Kalve og 1 Tyr af rød dansk Race, 4 Heste, 2 Plage og 2 Faar. Sidste Aar solgtes c. 35 Fedesvin.

S a n d e g a a r d er den 27. Selvejergaards Hovedparcel i Aaker og ligger ved Havet. Den nuv. Ejer fik Gaarden efter Faderen, *Peder Nielsen*. — Bygningerne er grundmurede. Jorderne er jævne med Gaarden midt paa Lodden.

Pæregaard, Aaker Sogn. Postforb. og St.: Aakirkeby, hvortil c. 5 Km. Tlf. 41 over Aaker Central. Ejer: *Olaf Sonne Hansen*, som overtog Gaarden i 1912, er født i Ibsker 9. Juni 1885.

Matr.-Nr. 46a af Aaker. Hartkorn 6 Tdr. 3 Skpr. 1 Fdkr. $2\frac{1}{4}$ Alb. Ejendomsskyld 30,000 Kr. (efter ny Vurdering 34,000 Kr.). Brandassurance for Bygningerne 24,000 Kr. Areal 42 Tdr. Ld., deraf Ager c. 38, Lerbakker m. m. 3, Have og Gaardsplads 1. Agermarken drives i en 8 Marksdrift: Halvbrak, Vintersæd, Bland-

sæd, Roer, Byg, Havre og 2½aars Græs. Jordens Bonitet er væsentlig Lermuld. Der holdes 18 Køer, 22 Stkr. Ungkvæg og Kalve og 2 Tyre af rød dansk Race, 5 Heste og 3 Plage. Sidste Aar solgtes c. 45 Fedesvin.



Pæregaard.

Pæregaard, der er den 37. Selvejergaards Hovedparcel i Aaker, ligger ved Havet. Den nuv. Ejer købte af Hjalmar Hansen, som havde købt af O. Dam, der havde overtaget den efter Faderen, A. Dam. — Bygningerne staar for Størstedelen i Bindingsværk. Gaarden ligger i den sø. Side af Marken.

Lille Bakkegaard, Aaker Sogn. Postforb. og St.: Aakirkeby, hvortil c. 6 Km. Ejer: *Hans Olaus Larsen*, som overtog Gaarden i 1894, er født i Aaker 10. Febr. 1867 og gift med *Marie Povlsen*, født i Aaker 10. Oktbr. 1869.

Matr.-Nr. 49a af Aaker. Hartkorn 6 Tdr. 7 Skpr. 2 Fdkr. ¼ Alb. Ejendoms-skyld 30,000 Kr. (efter ny Vurdering 34,000 Kr.). Brandassurance for Bygningerne 21,300 Kr. Areal 73 Tdr. Ld., deraf Ager 48, Eng 3, Skov 2, Klitbakker 18½, Have og Gaardsplads 1½. Størstedelen af Agermarken drives i en 7 Marksdrift: dyrket Brak, Rug, Byg, Roer, Blandsæd og 2aars Græs; 3 Tdr. Ld. dyrkes med Lucerne. Jordens Bonitet er dels lermuldet og dels letmuldet. Der holdes 15 Køer, 15 Stkr. Ungkvæg og Kalve og 1 Tyr af rød dansk Race, 5 Heste, 2 Plage og 3 Faar. Sidste Aar solgtes c. 40 Fedesvin.

Lille Bakkegaard er den 40. Selvejergaards Hovedparcel i Aaker. Den nuv. Ejer købte af J. P. Poulsen, som var fulgt efter sin Fader, Poul Jensen. — Bygningerne staar dels i Grundmur og dels i Bindingsværk. Gaarden ligger midt paa Jorderne, og der er derfra en smuk Udsigt over Havet.

Lille Hallegaard, Aaker Sogn. Postforb. og St.: Aakirkeby, hvortil c. 4 Km. Tlf. 31 over Aaker Central. Ejer: *Poul Westh Espersen*, som overtog Gaarden



Lille Hallegaard.

1. Jan. 1904, er født paa Ejendommen 1. Maj 1879 og gift med *Marie Thorsen*, født i Hasle 16. Septbr. 1880.

Matr.-Nr. 50a m. fl. af Aaker. Hartkorn 7 Tdr. 3 Fdkr. 2½ Alb. Ejendoms-skyld 30,000 Kr. (efter ny Vurdering 33,000 Kr.). Brandassurance for Bygningerne

26,800 Kr. Areal 72 Tdr. Ld., deraf Ager 49, Hede 22, Have og Gaardsplads 1. Agermarken drives i en 8 Marksdrift: Helbrak, Vintersæd, Byg, Roer, Blandsæd, 2aars Græs og Havre. Jordens Bonitet er af blandet Beskaffenhed. Der holdes 13 Køer, 9 Stkr. Ungkvæg og Kalve og 1 Tyr af rød dansk Race, 5 Heste, 2 Plage og 4 Faar. Sidste Aar solgtes c. 25 Fedesvin.

Lille Hallegaard er den 41. Selvejergaards Hovedparcel i Aaker. Den nuv. Ejer overtog Gaarden efter sin Fader, Jørgen E. Espersen, hvis Fader, Esper Jensen, og Bedstefader, Jens Andersen, ligeledes havde haft den. — Bygningerne staar overvejende i Bindingsværk med Straatage. Jorderne er jævne og ligger samlede om Gaarden.

Aspesgaard, Aaker Sogn. Postforb. og St.: Aakirkeby, hvortil c. 2½ Km. Tlf. 175 over Aakirkeby Central. Ejer: *Georg W. Stender*, som overtog Gaarden i 1896, er født paa Ejendommen 16. Juni 1874 og gift med *Anine Svendsen*, født i Aaker 8. Decbr. 1868.

Matr.-Nr. 62a m. fl. af Aaker. Hartkorn 8 Tdr. 6 Skpr. 1 Fdkr. 1½ Alb. Ejendomsskyld 33,000 Kr. (efter ny Vurdering 37,000 Kr.). Brandassurance for Bygningerne 30,000 Kr. Areal 54 Tdr. Ld., deraf Ager 50, Eng 1, Skov 2, Have



Aspesgaard.

og Gaardsplads 1. Agermarken drives i en 7 Marksdrift: benyttet Brak, Vintersæd, Blandsæd, Roer, Byg og 2aars Græs. Jordens Bonitet er Lermuld. Der holdes 18 Køer, 14 Stkr. Ungkvæg og Kalve og 1 Tyr af rød dansk Race, 5 Heste, 6 Plage og Føl samt 2 Faar. Sidste Aar solgtes c. 35 Fedesvin.

Aspesgaard, der er den 53. Selvejergaards Hovedparcel i Aaker, har nuv. Ejer faaet efter Faderen, Jørgen Kofoed Stender, som havde købt af Westh. — Bygningerne staar i Bindingsværk med Stentag paa Hovedb. og væsentlig Straatage paa Avlsb. Jorderne ligger samlede ved Gaarden.

Store Gusegaard, Aaker Sogn. Postforb. og St.: Aakirkeby, hvortil c. 2½ Km. Tlf. 190 over Aakirkeby Central. Ejer: *William Sørensen*, som overtog Gaarden i 1896, er født paa Ejendommen 4. Jan. 1866.

Matr.-Nr. 64a af Aaker. Hartkorn 6 Tdr. 4 Skpr. 3 Fdkr. 2¼ Alb. Ejendomsskyld 30,000 Kr. Brandassurance for Bygningerne 29,000 Kr. Areal c. 47 Tdr. Ld., deraf Ager 42, Skov 1, Veje m. m. c. 3, Have og Gaardsplads 1. Agermarken drives i en 7 Marksdrift: Halvbrak, Vintersæd, Blandsæd, Roer, Byg og 2aars Græs. Jordens Bonitet er af blandet Beskaffenhed. Der holdes 14 Køer, 7 Stkr. Ungkvæg og Kalve og 1 Tyr af rød dansk Race, 4 Heste, 2 Plage og 2 Faar. Sidste Aar solgtes c. 30 Fedesvin.

St. Gusegaard (eller St. Gudsmangedaard) er den 55. Selvejergaards Hovedparcel i Aaker. Den nuv. Ejer overtog den efter Faderen, Jørgen Sørensen, som havde faaet den efter sin Fader, Mogens Jørgensen. — Hovedb. staar i Grundmur med Stentag, Avlsb. i Bindingsværk. Petroleumsmotor er installeret. Jorderne er jævne.

Egeskovsgaard, Aaker Sogn. Postforb. og St.: Aakirkeby, hvortil c. 10 Minutters Gang. Tlf. 86 over Aakirkeby Central. Ejer: *Chr. Hansen*, som overtog Gaarden i 1911, er født i Bodilsker 10. Maj 1883 og gift med *Sophie Jensen*, født paa Lynggaard 12. Aug. 1891.

Matr.-Nr. 74a m. fl. af Aaker. Hartkorn 7 Tdr. 4 Skpr. ¼ Alb. Ejendomsskyld 33,000 Kr. (efter ny Vurdering 36,000 Kr.). Brandassurance for Bygningerne

22,000 Kr. Areal c. 82 Tdr. Ld., deraf Ager 60, Eng 3, Skov 12, Veje m. m. 5, Have og Gaardsplads 2. Agermarken drives i en fri 8 Marksdrift. Jordens Bonitet er af blandet Beskaffenhed. Der holdes c. 25 Køer, 20 Stkr. Ungkvæg og Kalve



Egeskovsgaard.

og 2 Tyre af rød dansk Race, 5 Heste, 6 Plage og Føl samt 3 Faar. Sidste Aar solgtes c. 50 Fedesvin.

Egeskovsgaard er den 65. Selvejergaards Hovedparcel i Aaker. Den nuv. Ejer købte af Chr. Petersen, som havde købt af Enken efter Anton Larsen, som havde faaet Ejendommen efter sin Fader, Lars Larsen. — Bygningerne er opførte i Bindingsværk med Straatage. Jorderne ligger samlede om Gaarden.

Vestre Ellegaard, Aaker Sogn. Postforb. og St.: Aakirkeby, hvortil c. 1 ½ Km. Tlf. 50 over Aakirkeby Central. Ejer: *Søren Low*, som overtog Gaarden 1. Marts 1913, er født i Østerlarsker 7. Juli 1867 og gift med *Hansine Jørgensen*, født paa Skovgaard 11. April 1877.

Matr.-Nr. 75a m. fl. af Aaker. Hartkorn 7 Tdr. 5 Skpr. ¼ Alb. Ejendoms-skyld 33,000 Kr. (efter ny Vurdering 36,000 Kr.). Brandassurance for Bygningerne 24,000 Kr. Areal 86 Tdr. Ld., deraf Ager 70, Eng 2, Skov 7, Løkke m. m. 5, Have og Gaardsplads 2. Agermarken drives i fri Drift. Jordens Bonitet er af blandet Beskaffenhed. Der holdes 20 Køer, 17 Stkr. Ungkvæg og Kalve og 1 Tyr af rød dansk Race, 5 Heste, 3 Plage og Føl samt 3 Faar. Sidste Aar solgtes c. 30 Fedesvin.

V. Ellegaard, Byg eller Blandsød, Hovedparcel i Aaker, har nuv. Ejer købt af Chr. Pedersen. — Bygningerne staar væsentlig i Bindingsværk med Straatage. Petroleumsmotor er installeret.

Østre Ellegaard, Aaker Sogn. Postforb. og St.: Aakirkeby, hvortil c. 1 ½ Km. Tlf. 148 over Aakirkeby Central. Ejer: *Hans Matth. Jensen*, som overtog Gaarden i 1909, er født i Østerlarsker 18. Septbr. 1884 og gift med *Anna Petersen*, født i Aaker 2. Juli 1887.

Matr.-Nr. 76a m. fl. af Aaker. Hartkorn 7 Tdr. 3 Skpr. 3 Fdkr. 2 Alb. Ejendoms-skyld 34,000 Kr. (efter ny Vurdering 36,000 Kr.). Brandassurance for Bygningerne 30,000 Kr. Areal 86 Tdr. Ld., deraf Ager 66, Eng 3, Skov 7, Græsning-sjod m. m. 8, Have og Gaardsplads 2. Agermarken drives i en 8 Marksdrift: dyrket Brak, Vintersæd, Byg eller Blandsød, Roer, Havre og 3aars Græs. Jordens Bonitet er af blandet Beskaffenhed. Der holdes 20 Køer, 19 Stkr. Ungkvæg og Kalve og 1 Tyr af rød dansk Race, 5 Heste, 5 Plage og Føl, 3 Faar. Sidste Aar solgtes c. 40 Fedesvin.

Ø. Ellegaard er den 67. Selvejergaards Hovedparcel i Aaker. Den nuv. Ejer købte af Chr. Svendsen, som var fulgt efter Faderen, Mogens Svendsen. — Bygningerne staar i Bindingsværk med Straatage. Petroleumsmotor er installeret.

Piberegaard, Aaker Sogn. Postforb. og St.: Aakirkeby, hvortil c. 5 Km. Tlf. 38 over Aaker Central. Ejer: *Anton K. Jensen*, som overtog Gaarden i 1892, er født paa Ejendommen 4. Novbr. 1863.

Matr.-Nr. 88a m. fl. af Aaker. Hartkorn 6 Tdr. 6 Skpr. 2 ½ Alb. Ejendoms-skyld 28,000 Kr. (efter ny Vurdering 32,000 Kr.). Brandassurance for Bygningerne 20,000 Kr. Areal 39 Tdr. Ld., deraf Ager 38, Veje m. m. ½, Have og Gaards-

plads $\frac{1}{2}$. Agermarken drives i en 7 Marksdrift: Halvbrak, Vintersæd, Byg, Roer, Havre og $2\frac{1}{2}$ aars Græs. Jordens Bonitet er væsentlig lermuldet. Der holdes 15 Køer, 15 Stkr. Ungkvæg og Kalve og 1 Tyr af rød dansk Race, 4 Heste og 1 Plag. Sidste Aar solgtes c. 30 Fedesvin.



Piberegaard.

Piberegaard er den 12. Vornedegaards Hovedparcel i Aaker Sogn og ligger S. for den s. Landevej ved Saxebroen. Den nuv. Ejer overtog den efter Faderen, Joch. Andr. Jensen, som havde købt af Rasmussen. — Bygningerne staar i Bindingsværk med Straatage. De jævne Jorder ligger samlede om Gaarden. Dene ligger frit i smukke Omgivelser, og der er derfra en vid Udsigt til alle Sider.

Aagaard, Aaker Sogn. Postforb. og St.: Aakirkeby, hvortil c. 6 Km. Ejer: *Jens P. Hansen*, som overtog Gaarden i 1880, er født i Aakirkeby 6. Aug. 1845.

Matr.-Nr. 89 m. fl. af Aaker. Hartkorn 6 Tdr. 5 Skpr. 3 Fdkr. $\frac{1}{4}$ Alb. Ejendomsskyld 28,000 Kr. Areal 45 Tdr. Ld., deraf Ager 36, Skov 3, Skrænt m. m. 5, Have og Gaardsplads 1. Agermarken drives i en 8 Marksdrift: Halvbrak, Vintersæd, Blandsæd, Roer, Byg, Havre og $2\frac{1}{2}$ aars Græs. Jordens Bonitet er af noget blandet Beskaffenhed. Der holdes 14 Køer, 7 Stkr. Ungkvæg og Kalve og 1 Tyr af rød dansk Race, 4 Heste. Sidste Aar solgtes c. 20 Fedesvin.

Aagaard er den 13. Vornedegaards Hovedparcel i Aaker og ligger ved den ø. Side af Læsa. Den nuv. Ejer købte af Peder Thorsen, som var fulgt efter Faderen, Lars Thorsen. — Bygningerne staar i Bindingsværk med Straatage.

Munkerup, Aaker Sogn. Postforb. og St.: Aakirkeby, hvortil c. 5 Km. Ejer: *Frederiksholms Kalk- og Teglværker*. Nuv. Forpagter: *M. Hansen*, som overtog Forpagtningen 1. April 1902, er født i Aaker 24. Febr. 1866 og gift med *Julie Nielsen*, født i Aaker 1. April 1871.

Matr.-Nr. 91d af Aaker. Hartkorn 3 Tdr. 2 Skpr. 2 Alb. Ejendomsskyld efter ny Vurdering 30,000 Kr. Brandassurance for Bygningerne 12,000 Kr. Areal 21 Tdr. Ld., deraf Ager 17, Lergrav $\frac{1}{2}$, Skov 3, Have og Gaardsplads $\frac{1}{2}$. Agermarken drives i en 8 Marksdrift: benyttet Brak, Vintersæd, Byg, Roer, Havre, 2 aars Græs og Havre m. m. Jordens Bonitet er lermuld. Der holdes 9 Køer, 5 Stkr. Ungkvæg og Kalve af rød dansk Race, 3 Heste og 2 Faar. Sidste Aar solgtes c. 25 Fedesvin.

Munkerup er en Parcel af den 15. Vornedegaard i Aaker Sogn. Nuv. Ejer købte c. 1895 af Enkefru M. Jensen. — Bygningerne staar i Bindingsværk med Straatage.

Granli, Aaker Sogn. Postforb. og St.: Aakirkeby, hvortil c. 5 Km. Ejer: *Hans Chr. Kofod*, Dannebrogsmænd, er født i Aaker 25. Juni 1840.

Matr.-Nr. 100h m. fl. af Aaker. Hartkorn 1 Td. 3 Skpr. $2\frac{1}{2}$ Alb. Ejendomsskyld 28,000 Kr. Brandassurance for Bygningerne 18,000 Kr. Areal 92 Tdr. Ld., deraf Ager 40, Eng 7, Skovplantning 40, Have og Gaardsplads 5. Agermarken drives i en fri Drift. Jordens Bonitet er af blandet Beskaffenhed. Der holdes 10 Køer, 6 Stkr. Ungkvæg og Kalve af broget Race, 3 Heste, 1 Plag og 6 Faar. Sidste Aar solgtes c. 20 Fedesvin.

Granli, der ligger noget N. for Aakirkeby-Neksø Landevej, har nuv. Ejer opført paa Jorder, som han efterhaanden i Tiden 1863—84 har købt fra Heden og opdrevet. H. C. Kofod er en kendt Foregangsmand indenfor det bornholmske Landbrug. Populært kaldes han »Bornholms Dalgas«. Meget tidlig begyndte han at uddanne Gartnere og

Plantører og oprettede 1876 en Have- og Landbrugsskole, der eksisterede i 15 Aar. Som Anerkendelse for hans fortjenstfulde Virksomhed er der bl. a. tilstaaet ham Det kgl. danske Landhusholdningsselskabs Sølvbæger. — Bygningerne, der er opførte efter Brand i 1884, staar i Grundmur med Tæge af Tegl, Cementsten og Straa. Jorderne ligger omkring Gaarden.

Lille Loftsgaard, Aaker Sogn. Postforb. og St.: Aakirkeby, hvortil c. 5 Km. Tlf. 39 over Aaker Central. Ejer: *M. J. V. Munch*, som overtog Gaarden i 1903, er født paa St. Loftsgaard 24. Oktbr. 1862 og gift med *Karen Jensen*, født paa Piberegaard 7. April 1871.

Matr.-Nr. 101a m. fl. af Aaker. Hartkorn 6 Tdr. 1 Skpr. 3 Fdkr. 2 Alb. Ejendomsskyld 34,000 Kr. (efter ny Vurdering 38,000 Kr.). Brandassurance for Bygningerne 20,000 Kr. Areal 64 Tdr. Ld., deraf Ager 47, Aaskrænt, Strandbakker



Lille Loftsgaard.

m. m. 16, Have og Gaardsplads 1. Agermarken drives i en 8 Marksdrift: Helbrak, Vintersæd, Byg, Roer, Blandsæd, 2aars Græs og Havre. Jordens Bonitet er af blandet Beskaffenhed. Der holdes 18 Køer, 12 Stkr. Ungkvæg og Kalve og 1 Tyr af rød dansk Race, 5 Heste, 2 Plage og 4 Faar. Sidste Aar solgtes c. 30 Fedesvin.

Lille Loftsgaard er den 25. Vornedegaards Hovedparcel i Aaker. Den nuv. Ejer købte af Enken efter Henriksen, som havde købt af Enken efter Chr. Dam, der var fulgt efter Faderen, Per Thomsen Dam. — Bygningerne staar i Bindingsværk, væsentlig med Straatage. Jorderne ligger samlede om Gaarden.



REGISTER

Register

til
fjerde Bind.

Frederiksborg Amt.	Side
Indledning	7
Lynge-Kronborg Herred	10
Holbo Herred	37
Strø Herred	83
Lynge-Frederiksborg Herred	125
Ølstykke Herred	152
Horns Herred	170
Københavns Amt.	
Indledning	219
Sokkelund Herred	222
Smørum Herred	240
Sømme Herred	269
Voldborg Herred	320
Tune Herred	371
Ramsø Herred	403
Holbæk Amt.	
Indledning	461
Merløse Herred	466
Tudse Herred	518
Løve Herred	572
Arts Herred	608
Skipinge Herred	647
Sorø Birk	669
Ods Herred	687
Samsø Birk	760
Sorø Amt.	
Indledning	781
Sorø Birk	784
Antvorskov Birk	829
Korsør Landjurisdiktion	871
Vester Flakkebjerg Herred	882
Holsteinborg Birk	899
Øster Flakkebjerg Herred	924
Tybjerg Herred	954
Ringsted Herred	963
Præstø Amt.	
Indledning	1029
Bjeverskov Herred	1032
Stevns Herred	1075
Fakse Herred	1116
Tybjerg Herred	1175
Hammer Herred	1209
Baarse Herred	1250
Møenbo Herred	1319

Bornholms Amt.

	Side
Indledning	1367
Vester Herred	1369
Nørre Herred	1384
Øster Herred	1394
Sønder Herred	1410
<i>Register</i>	1431

Supplement til Danske Gaarde III Samling 1459

	Side		Side
<i>Aaagaard</i> , Hejninge	832	<i>Abildgaard</i> , Egebjerg	704
<i>Aabjerggaard</i> , Oppesundby	144	<i>Adser Mølle</i> , Glim	319
<i>Aabækgaard</i> , Karlstrup	379	<i>Agergaard</i> , Højby	736
<i>Aaderup</i> , Enkefru A. M. Christensens i, Sct. Mortens Landsogn	1177	<i>Agermosegaard</i> , K. Helsinge	603
<i>Aaderup</i> , M. Jensens Gaard i, Sct. Mortens Landsogn	1176	<i>Agerupsminde</i> , Besser	776
<i>Aaderup</i> , P. Jensens Gaard i, Sct. Mortens Landsogn	1177	<i>Aggerup</i> , N. P. Hansens Gaard i, En- derslev	1041
<i>Aaesgaard</i> , Vallekilde	755	<i>Akhøjgaard</i> , Asnæs	731
<i>Aagaard</i> , Aagerup	283	<i>Akskjærgaard</i> , Snoldelev	383
<i>Aagaard</i> , Aaker	1427	<i>Almhøjgaard</i> , Højby	740
<i>Aagaard</i> , Bjeverskov	1057	<i>Alenkjærsgaard</i> , Sværdborg	1220
<i>Aagaard</i> , Hyllested	915	<i>Alfredgaard</i> , Svinninge	542
<i>Aagaard</i> , Kastrup	1218	<i>Alkestrup</i> , O. Jacobsens Enkes Gaard i, Sædder	1044
<i>Aagaard</i> , Næsby	1205	<i>Alkestrup</i> , J. Jensens Gaard i, Sædder	1044
<i>Aagaard</i> , Stenløse	158	<i>Alkestrup</i> , J. P. Jensens Gaard i, As- minderup	469
<i>Aagaard</i> , Syv	418	<i>Alkestrup</i> , N. Jensens Gaard i, Sædder	1045
<i>Aagaard</i> , Søborg	44	<i>Alkestrup</i> , P. Sørensens Gaard i, Sæd- der	1044
<i>Aagaard</i> , Tostrup	494	<i>Allégaard</i> , Tølløse	502
<i>Aagaard</i> , Vestermarie	1371	<i>Allerslev</i> , A. Hansens Gaard i, Allers- lev	367
<i>Aagaard</i> , Vrangstrup	1201	<i>Allerslev</i> , H. P. Larsens Gaard i, Al- lerslev	1304
<i>Aagerup Præstegaard</i> , Aagerup	282	<i>Allerslev</i> , P. Olsens Gaard i, Allerslev	367
<i>Aakildegaard</i> , Krummerup	944	<i>Allerslev</i> , N. Pedersens Gaard i, Al- slev	367
<i>Aakjær</i> , Vejlø	1239	<i>Allerødgaard</i> , Bloustrød	29
<i>Aalebæk</i> , A. Hansens Gaard i, Borre	1338	<i>Allikegaard</i> , St., Ringsted Landsogn ..	964
<i>Aalebæk</i> , C. J. Petersens Gaard i, Borre	1338	<i>Allingbjerggaard</i> , Ferslev	187
<i>Aalegaard</i> , Ballerup	265	<i>Almegaard</i> , L., Knudsker	1380
<i>Aalholmgaard</i> , Fanefjord	1356	<i>Almegaard</i> , Nylarsker	1377
<i>Aamark</i> , Hylleholt	1164	<i>Alslev</i> , P. Andersens Gaard i, Alslev	1144
<i>Aamarke</i> , Jersie	373	<i>Alvedgaard</i> , Haarlev	1053
<i>Aamosegaard</i> , Vejby	81	<i>Amagergaard</i> , Smerup	1114
<i>Aanæssegaard</i> , Herløv	126	<i>Amalienborggaard</i> , Alsted	807
<i>Aarby</i> , J. C. Larsens Gaard i, Aarby	614	<i>Ambækgaard</i> , Jungshoved	1312
<i>Aasager</i> , Ejby	438	<i>Amkjærgaard</i> , Blidstrup	58
<i>Aasagergaard</i> , Lillehedinge	1095	<i>Ammerup</i> , L. Christensens Gaard i, Haarlev	1052
<i>Aasbringegaard</i> , Særslev	655	<i>Ammerup</i> , H. P. Hansens Gaard i, Haarlev	1051
<i>Aasegaard</i> , Ørslev	583	<i>Ammershøj</i> , Hyllinge	336
<i>Aasehøj</i> , Daastrup	423	<i>Amsterdamgaard</i> , Karrebæk	938
<i>Aashøj</i> , A. Nielsens Gaard i, Herfølge	1072	<i>Anagergaard</i> , Bromme	817
<i>Aashøj</i> , Enkefru Pedersens Gaard i, Herfølge	1071	<i>Anchersminde</i> , Knudsker	1380
<i>Aaskildegaard</i> , Selsø	180	<i>Andaks</i> , L. Jensens Gaard i, Tømmerup	646
<i>Aaskjellegaard</i> , Herløv	125	<i>Anderslyst</i> , Fiurendal	918
<i>Aasø</i> , H. Larsens Gaard i, Glumsø ..	1204		
<i>Aasøgaard</i> , Glumsø	1204		
<i>Aavanggaard</i> , Rorup	406		
<i>Aabildgaard</i> , Daastrup	424		

	Side		Side
<i>Andersminde, Kundby</i>	556	<i>Bakkegaard, Fodby</i>	924
<i>Andhøjgaard, Grevinge</i>	715	<i>Bakkegaard, Førslev</i>	929
<i>Andsbakkegaard, Grevinge</i>	720	<i>Bakkegaard, Gjerløv</i>	199
<i>Annebjerg, Slangerup</i>	139	<i>Bakkegaard, Gyrstinge</i>	828
<i>Anneksgaard, Ørslev</i>	1259	<i>Bakkegaard, Herløv</i>	226
<i>Annexgaard, Hørve</i>	745	<i>Bakkegaard, Hvidovre</i>	222
<i>Annexgaard, Hørve</i>	748	<i>Bakkegaard, Højetaastrup</i>	255
<i>Annexgaarden, Uggerløse</i>	492	<i>Bakkegaard, Kallehave</i>	1255
<i>Appernæs, H. Jakobsens Gaard i, Vejlø</i>	1240	<i>Bakkegaard, Karlebo</i>	35
<i>Appernæs, P. Jensens Gaard i, Vejlø</i>	1240	<i>Bakkegaard, Krummerup</i>	943
<i>Arbejdshvile, Ølsted</i>	102	<i>Bakkegaard, Nyker</i>	1383
<i>Arlidskær, Smerup</i>	1111	<i>Bakkegaard, N. Dalby</i>	443
<i>Arløsegaard, Ny, Førslev</i>	927	<i>Bakkegaard, Sandby</i>	1196
<i>Arnøje, C. Petersens Gaard i, Hellested</i>	1107	<i>Bakkegaard, Selsø</i>	177
<i>Arresøgaard, Kregome-Vinderød</i>	95	<i>Bakkegaard, Soderup</i>	514
<i>Arythsminde, V. Egesborg</i>	1242	<i>Bakkegaard, St. Fuglede</i>	620
<i>Askeby, C. Albrechtsens Gaard i, Fanefjord</i>	1359	<i>Bakkegaard, Terslev</i>	1017
<i>Askeby, C. Jensens Gaard i, Fanefjord</i>	1359	<i>Bakkegaard, Tjustrup</i>	945
<i>Askegaard, Havrebjerg</i>	584	<i>Bakkegaard, Ubby</i>	632
<i>Askegaard, Krummerup</i>	943	<i>Bakkegaard, Venslev</i>	908
<i>Askegaard, Maarum</i>	54	<i>Bakkegaard, Ø. Egesborg</i>	1267
<i>Askehavegaard, Karise</i>	1142	<i>Bakkegaard, L., Aaker</i>	1424
<i>Askelund, Hylleholt</i>	1163	<i>Bakkeholm, Maarum</i>	53
<i>Askelygaard, Vor Frue</i>	277	<i>Bakkehøj, Thorup</i>	89
<i>Askemosegaard, Toksværd</i>	1236	<i>Bakkely, Borre</i>	1334
<i>Askemosegaard, Vejby</i>	79	<i>Bakkely, Borup</i>	429
<i>Askemosegaard, Hørby</i>	525	<i>Bakkely, Jungshoved</i>	1308
<i>Askerupgaard, Hornbæk-Hellebæk</i>	12	<i>Bakken, Asnæs</i>	727
<i>Askholm, Ø. Egesborg</i>	1269	<i>Bakkendrup, J. P. Hansens Gaard i, Bakkendrup</i>	574
<i>Asklund, Borre</i>	1338	<i>Bakkerup, H. H. Hansens Gaard i, Mørke</i>	566
<i>Askov Mølle, Snesere</i>	1283	<i>Baldersbrønde, J. P. V. Nielsens Gaard i, Højetaastrup</i>	257
<i>Aspegaard, Tikøb</i>	15	<i>Baldersholm, Munkebjergby</i>	803
<i>Aspegaard, Aaker</i>	1425	<i>Balkerødgaard, Karrebæk</i>	936
<i>Aspesgaard, Østerlarsker</i>	1397	<i>Ballebjerggaard, Følleslev</i>	656
<i>Astrupgaard, Damsholte</i>	1349	<i>Ballegaard, Skibby</i>	182
<i>Atholmgaard, Thorup</i>	88	<i>Balleholm, Herslev</i>	308
<i>Attelund, Vejby</i>	81	<i>Ballerup, V. Jørgensens Gaard i, Ballerup</i>	262
<i>Attemosegaard, Søllerød</i>	227	<i>Baltzergaard, Herlufmagle</i>	1182
<i>Atterup, Enkefru Petersens Gaard i, Bavelse</i>	1188	<i>Bangsgaard, Everdrup</i>	1288
<i>Aunegaard, Øde Førslev</i>	1012	<i>Barnemosegaard, Aunsø</i>	665
<i>Avedøre, O. P. Rasmussens Gaard i, Glostrup</i>	245	<i>Barup, J. Petersens Gaard i, Hellested</i>	1110
<i>Avlegaard, Bromme</i>	815	<i>Barup, L. H. Petersens Gaard i, Hellested</i>	1110
<i>Avlegaard, Storehedinge Landsogn</i>	1083	<i>Bashøjgaard, Vig</i>	695
<i>Avlegaard, Sørbymagle</i>	869	<i>Basnæs, H. P. Petersens Gaard i, Vejlø</i>	1239
<i>Avlegaard, Vejby</i>	77	<i>Basnæs Østergaard, Vejlø</i>	1238
<i>Avlehøj, Sigersted</i>	973	<i>Bastegaarden, Ulse</i>	1136
<i>Avlingegaard, Magleby</i>	888	<i>Bastholm, Everdrup</i>	1287
<i>Avlsgaard, Gl., Sværdborg</i>	1223	<i>Bastholm, Tølløse</i>	501
<i>Avlsholmgaard, Karlebo</i>	34	<i>Baunbjerggaard, Hagedsted</i>	535
<i>Axelved, Everdrup</i>	1289	<i>Baunbjerggaard, Hagedsted</i>	532
<i>Baarse, L. Andersens Gaard i, Baarse</i>	1294	<i>Baunbjerggaard, Elmelunde</i>	1329
<i>Baarse, N. Jensens Gaard i, Baarse</i>	1294	<i>Baunegaard, Blidstrup</i>	61
<i>Baasegaard, Ruthsker</i>	1390	<i>Baunegaard, Hørve</i>	748
<i>Bagsværd, Propr. Madsens Gaard i, Gladsaxe</i>	224	<i>Baunegaard, Venslev</i>	906
<i>Bahl, J. Johansens Gaard i, Kallehave</i>	1259	<i>Bauneholm, Stenløse</i>	157
<i>Bakkebo, Rerslev</i>	595	<i>Baunehøjgaard, Grevinge</i>	718
<i>Bakkebølle, J. P. Rasmussens Gaard i, Vordingborg Landsogn</i>	1251	<i>Baunehøjgaard, Ringsted Landsogn</i> ..	966
<i>Bakkedal, Allerslev</i>	1305	<i>Baunehøjgaard, Saaby</i>	352
<i>Bakkegaard, Asminderød</i>	22	<i>Baunehøjgaard, Thorup</i>	87
<i>Bakkegaard, Brøndbyvester</i>	242	<i>Baungaard, Kundby</i>	559
<i>Bakkegaard, Esbønderup</i>	40	<i>Baunhøj, Hyllinge</i>	331
<i>Bakkegaard, Everdrup</i>	1288		

	Side		Side
<i>Baunhøjgaard, Borre</i>	1332	<i>Bolbjerggaard, Højelse</i>	455
<i>Baunhøjgaard, Ousted</i>	362	<i>Bollegaard, Koldby</i>	767
<i>Baunhøjgaard, Snesere</i>	1278	<i>Bomgaard, Fanefjord</i>	1362
<i>Baunvedgaard, Udby</i>	1271	<i>Bomgaard, Saaby</i>	354
<i>Bavnagergaard, Aversi</i>	1176	<i>Bonderupgaard, Søborg</i>	47
<i>Bavnegaard, Rerslev</i>	595	<i>Bonderupgaard, Udesundby</i>	143
<i>Bavnegaard, Toksværd</i>	1234	<i>Borregaard, Ruthsker</i>	1389
<i>Bedegadegaard, S., Klemensker</i>	1384	<i>Borrehovedgaard, Bybjerg</i>	215
<i>Bedegadegaard, V., Klemensker</i>	1384	<i>Borre Præstegaard, Borre</i>	1335
<i>Bedskovgaard, Benløse</i>	969	<i>Borresø, Uggeløse</i>	135
<i>Bellemosegaard, K. Værløse</i>	267	<i>Borup, H. P. Petersens Gaard i, Borup</i>	425
<i>Belsager, Sollerød</i>	375	<i>Borupgaard, Ousted</i>	366
<i>Benjaminsgaard, Strøby</i>	1086	<i>Borupgaard, Søndersted</i>	491
<i>Bestegaard, Lidemark</i>	1034	<i>Borup Bækgaard, Borup</i>	425
<i>Bidstrup, H. A. Hansens Gaard i, Fodby</i>	924	<i>Borup Krogaard, Rønnebæk</i>	1246
<i>Bigaarden, Rye</i>	339	<i>Bosagergaard, Smørum</i>	261
<i>Bindebjerggaard, Udby</i>	1275	<i>Boserupgaard, Tikøb</i>	17
<i>Birkeboesgaard, Hyllested</i>	915	<i>Bousgaard, Lyderslev</i>	1101
<i>Birkedal, Hjørlande</i>	132	<i>Bovang, Haarlev</i>	1047
<i>Birkegaard, Asminderup</i>	468	<i>Bovnebjerg, Gadstrup</i>	414
<i>Birkehøjgaard, Højby</i>	740	<i>Bragergaard, Ørslev</i>	1265
<i>Birkelund, Kyndby</i>	193	<i>Bragesgaard, Hammer</i>	1226
<i>Birkelund, Lyngø</i>	795	<i>Brakkehøjgaard, Magleby</i>	887
<i>Birkely, Mern</i>	1317	<i>Bramholmgaard, Fensmark</i>	1175
<i>Birkely, Skelby</i>	1187	<i>Brandbjerg, Sæby</i>	321
<i>Birkely, Skelby</i>	1188	<i>Brandeleve, J. K. Hansens Gaard i, Næstelsø</i>	1231
<i>Birkemosegaard, Herfølge</i>	1068	<i>Brandsagergaard, Alsted</i>	810
<i>Bjergaasgaard, Ørslev</i>	1009	<i>Brandstrup, C. S. Nielsens Gaard i, Tersløse</i>	685
<i>Bjergagergaard, Gyrstinge</i>	827	<i>Brandstrup, H. P. Pedersens Gaard i, Tersløse</i>	685
<i>Bjergby, Ny, F. Jensens Gaard i, Stiftsbjergby</i>	563	<i>Bredager, Jungshoved</i>	1310
<i>Bjergby, Ny, L. Hansens Gaard i, Stiftsbjergby</i>	562	<i>Bredager, Kildebrønde</i>	392
<i>Bjergby, Ny, J. H. Jørgensens Gaard i, Stiftsbjergby</i>	563	<i>Bredagergaard, Ølsemagle</i>	457
<i>Bjerggaard, Kongsted</i>	1126	<i>Bredbjerggaard, Thorslundemagle</i>	250
<i>Bjergsted, A. Olsens Gaard i, Bjergsted</i>	651	<i>Brederød, H. P. Jørgensens Gaard i, Kregome-Vinderød</i>	97
<i>Bjerre, H. P. Jensens Gaard i, Svalle- rup</i>	619	<i>Brederød, J. P. Jørgensens Gaard i, Kregome-Vinderød</i>	97
<i>Bjerre, S., M. Hansens Gaard i, S. Bjerre</i>	900	<i>Bredstensgaard, Øslev</i>	909
<i>Bjerre, S., N. Jensens Gaard, S. Bjerre</i>	902	<i>Bredevengegaard, Fakse</i>	1155
<i>Bjerregaard, Nr., Bodilsker</i>	1411	<i>Bredholdt, Sct. Peders</i>	840
<i>Bjerregaard, S. Bjerre</i>	900	<i>Bredmad, Fanefjord</i>	1360
<i>Bjerremarksgaard, Vordingborg Land- sogn</i>	1250	<i>Bredstensgaard, L. Fuglede</i>	627
<i>Bjerup, J. P. Rasmussens Gaard i, Gimlinge</i>	863	<i>Bredtofte, Lille Lyngby</i>	117
<i>Bjælkerup, J. C. Larsens Gaard i, Storehedinge Landsogn</i>	1082	<i>Breeltegaard, Bloustrød</i>	33
<i>Bjælkerup, Enkefru Nielsens Gaard i, Storehedinge Landsogn</i>	1083	<i>Bregnebjerg, Vigersted</i>	992
<i>Bjergsbakkegaard, Glostrup</i>	244	<i>Bregnebjerggaard, Ferslev</i>	188
<i>Bjørnegaard, Nyker</i>	1382	<i>Bregnebjerggaard, Lyngø</i>	798
<i>Bjørnager, Højelse</i>	453	<i>Bregnebjerggaard, Udby</i>	1272
<i>Blaakjær, Uggeløse</i>	136	<i>Bregnebrogaard, Selsø</i>	180
<i>Blankebjerggaard, Vig</i>	695	<i>Bregnegaard, Karlebo</i>	34
<i>Blomsbjerggaard, Nidløse</i>	679	<i>Bregnesgaard, Himlingøje</i>	1040
<i>Blæsenborg, Stillinge</i>	848	<i>Bremergaard, Bogø</i>	1362
<i>Blæsenborggaard, Skjelby</i>	1185	<i>Bremmerholm, Valløby</i>	1037
<i>Bobbegaard, Østerlarsker</i>	1399	<i>Bremmerholm, Lille Lyngby</i>	111
<i>Bodilsker Sogn, H. P. Kofoeds Gaard i, Bodsbjerg, Syv</i>	415	<i>Bremsegaard, Kallehave</i>	1257
<i>Bodshøj, Stege Landsogn</i>	1322	<i>Brennebjerg, Kongsted</i>	1123
<i>Bogø Sogn, H. P. Pedersens Gaard i, Boholtegaard, Terslev</i>	1017	<i>Brente, M. Linds Gaard i, Asminderup</i>	700
		<i>Brespiel, Strø</i>	103
		<i>Brinkebakkegaard, Finderup</i>	576
		<i>Brinkgaard, Mern</i>	1318
		<i>Brinkgaard, L., Øde Førslev</i>	1011
		<i>Broagergaard, Himmelev</i>	280
		<i>Brobjerggaard, Strø</i>	106
		<i>Brodal, Snoldelev</i>	385
		<i>Broerland, Lille Lyngby</i>	111

	Side		Side
<i>Brofælde</i> , Enkefru K. M. Jensens Gaard i, Kvandløse	482	<i>Bytoftegaard</i> , Karlslunde	376
<i>Brofælde</i> , S. Niensens Gaard i, Kvandløse	482	<i>Bækagergaard</i> , Karlslunde	377
<i>Brogaard</i> , Dalby	1128	<i>Bækgaard</i> , Greve	389
<i>Brogaard</i> , Faarevejle	745	<i>Bækgaard</i> , Haslev	1023
<i>Brogaard</i> , Hjørlunde	133	<i>Bækgaard</i> , Jyderup	561
<i>Brogaard</i> , Ølsted	98	<i>Bækgaard</i> , Vig	690
<i>Brokbjerggaard</i> , Vig	692	<i>Bækkegaard</i> , Havnlev	1098
<i>Brudagergaard</i> , Gimlinge	861	<i>Bækkegaard</i> , Ibsker	1407
<i>Brudegaard</i> , Alsønderup	122	<i>Bækkenstoft</i> , Hyllinge	334
<i>Brunbjerggaard</i> , Hørve	747	<i>Bækkeviggaard</i> , Sæby	590
<i>Brundby</i> , P. M. Petersens Gaard i, Tranebjerg	763	<i>Bækmarksgaard</i> , Grandløse	470
<i>Brydebjerggaard</i> , Asnæs	729	<i>Bøgebjerg</i> , Bloustrød	30
<i>Brydebjerggaard</i> , Særslev	653	<i>Bøgebjerggaard</i> , Asnæs	732
<i>Brydegaard</i> , Strø	102	<i>Bøgebjerggaard</i> , Beldringe	1302
<i>Brydsbjerg</i> , Beldringe	1299	<i>Bøgebjerggaard</i> , Egebjerg	707
<i>Bryggergaard</i> , Fanefjord	1360	<i>Bøgebjerggaard</i> , Herfølge	1064
<i>Bryggergaard</i> , Thorslundemagle	251	<i>Bøgebjerggaard</i> , Svinninge	543
<i>Bryggergaard</i> , Toksværd	1236	<i>Bøgedal</i> , Jordløse	664
<i>Brøndbjerggaard</i> , Damsholte	1354	<i>Bøgelund</i> , Helsing	62
<i>Brøndmosegaard</i> , Karlstrup	381	<i>Bøgelund</i> , Kallehave	1256
<i>Brødresholm</i> , Jordløse	663	<i>Bøgelundgaard</i> , Rorup	404
<i>Brøndbyøster</i> , A. L. Christensens Gaard i, Brøndbyøster	240	<i>Bøgelundsgaard</i> , Tyvelse	1207
<i>Brøndbyøster</i> , N. P. Christensens Gaard i, Brøndbyøster	241	<i>Bøgely</i> , Borre	1336
<i>Brøndbyøster</i> , P. Cortsens Gaard i, Brøndbyøster	240	<i>Bøgelygaard</i> , Allerslev	1305
<i>Brøndsgaard</i> , Bybjerg	214	<i>Bøjelsgaard</i> , Vig	694
<i>Brønsholmgaard</i> , Blidstrup	57	<i>Bøllemosegaard</i> , Uvelse	129
<i>Brønshøjgaard</i> , Fjenneslev	822	<i>Bønsviggaard</i> , Jungshoved	1310
<i>Brønshøjgaard</i> , Snesere	1281	<i>Børregaard</i> , Skuldelev	173
<i>Budsemark</i> , K. Larsens Gaard i, Magleby	1343	<i>Børremosegaard</i> , Rørby	638
<i>Budsemark</i> , Fr. Petersens Gaard i, Magleby	1344	<i>Bøvlinggaard</i> , Kundby	546
<i>Budtbjerggaard</i> , Jydstrup	987	<i>Carlsminde</i> , Taarnby	232
<i>Bukkegaard</i> , Poulsker	1418	<i>Christianshaab</i> , Skelby	1184
<i>Bukkehøj</i> , Aagerup	284	<i>Christianshøj</i> , Kallehave	1253
<i>Bundmosegaard</i> , Stiftsbjergby	562	<i>Christianslyst</i> , Gandløse	162
<i>Bunnerød</i> , H. C. Hansens Gaard i, Alslev	1146	<i>Christiansminde</i> , Aagerup	512
<i>Buskegaard</i> , Østermarie	1402	<i>Christiansminde</i> , Ørslev	1264
<i>Byaasgaard</i> , Thorup	86	<i>Christinelund</i> , Gimlinge	862
<i>Byagergaard</i> , Borre	1337	<i>Clausens Minde</i> , Taarnby	229
<i>Byagergaard</i> , Haraldsted	978	<i>Dalagergaard</i> , Gjevninge	320
<i>Bybjerg</i> , I. P. Andersens Gaard i, Bybjerg	214	<i>Dalagergaard</i> , Stillinge	852
<i>Bybjerg</i> , Alsønderup	123	<i>Dalby</i> , H. V. Niensens Gaard i, K. Helsing	606
<i>Bybjerg</i> , Beldringe	1300	<i>Dalegaard</i> , Aaker	1423
<i>Bybjerg</i> , L. Iversens Gaard i, Bybjerg	214	<i>Dalegaard</i> , Nyker	1381
<i>Bybjerggaard</i> , Ballerup	265	<i>Dalegaard</i> , Østerlarsker	1397
<i>Bybjerggaard</i> , Stenmagle	785	<i>Dalenborg</i> , Asminderød	19
<i>Bybjerggaard</i> , Thorup	89	<i>Dalgaard</i> , K. Værløse	267
<i>Bybjerggaard</i> , Toksværd	1233	<i>Dalgaard</i> , Rønnbæk	1246
<i>Bybjerggaard</i> , Vejby	77	<i>Dalkjærgaard</i> , Højelse	448
<i>Bybækgaard</i> , Kundby	558	<i>Dalkærgaard</i> , Sværdborg	1221
<i>Bybæksgaard</i> , Farum	165	<i>Dalmosegaard</i> , Bjeverskov	1057
<i>Bybæksgaard</i> , Førslev	928	<i>Dalmosegarden</i> , Gimlinge	865
<i>Bygaard</i> , Hammer	1228	<i>Dalsgaard</i> , Borre	1333
<i>Bygarden</i> , Tingjellinge	905	<i>Dalsgaard</i> , Dalby	1134
<i>Byhøjgaard</i> , Vor Frue	273	<i>Dalsgaard</i> , Fjenneslev	823
<i>Byhøjgaard</i> , Thorup	86	<i>Dalsgaard</i> , K. Helsing	606
<i>Byhøjgaard</i> , Vallekilde	755	<i>Dambrogaard</i> , Tjæreby	890
<i>Bykærsgaard</i> , Ferslev	188	<i>Dame</i> , St., K. H. Jacobsens Gaard i, Fanefjord	1360
<i>Byland</i> , Lille Lyngby	114	<i>Damehøjgaard</i> , Kallehave	1258
		<i>Damgaard</i> , Aagerup	284
		<i>Damgaard</i> , Aaker	1421
		<i>Damgaard</i> , Anderslev	1041
		<i>Damgaard</i> , Faardrup	860
		<i>Damgaard</i> , Haarslev	913
		<i>Damgaard</i> , Herlufsholm	957

	Side		Side
<i>Damgaard, L. Lyngby</i>	109	<i>Dyssegaard, Hageded</i>	535
<i>Damgaard, Lillerød</i>	128	<i>Dyssegaard, Ruds Vedby</i>	598
<i>Damgaard, Snodstrup</i>	168	<i>Dyssegaard, Ørslev</i>	909
<i>Dammegaard, Poulsker</i>	1416	<i>Dyssegaard, Ørslev</i>	1260
<i>Dammegaard, Østerlarsker</i>	1398	<i>Dyssemosegaard, Sørstrup</i>	486
<i>Dammen, Hørby</i>	525	<i>Dyvekjærgaard, Rørby</i>	639
<i>Damsagergaard, Hyllested</i>	914	<i>Dyvelsgaard, Mørke</i>	566
<i>Damsagergaard, Sønderup</i>	855	<i>Dyvmosegaard, Vig</i>	694
<i>Damsgaard, Damsholte</i>	1353	<i>Dæmpegaard, Bloustrød</i>	31
<i>Damsgaard, Hammer</i>	1225	<i>Dønholm, Søborg</i>	41
<i>Damsgaard, Munkebjergby</i>	804	<i>Døvregaard, Bodilsker</i>	1410
<i>Damsgaard, Pedersborg</i>	806		
<i>Damsgaard, Selsø</i>	178	<i>Ebbehøjgaard, N. Jernløse</i>	473
<i>Damsgaard, Stillinge</i>	851	<i>Ebbekjærsgaard, Broby</i>	794
<i>Damstrupgaard, Tranebjerg</i>	761	<i>Ebbelnæs, V. Møllers Gaard i, Dams-</i>	
<i>Danevang, Søborg</i>	45	<i>holte</i>	1354
<i>Dansbjerggaard, Tjæreby</i>	894	<i>Ebbelnæs, J. Poulsens Gaard i, Dams-</i>	
<i>Degnemosegaard, Førslev</i>	187	<i>holte</i>	1353
<i>Dejsgaard, Øde Førslev</i>	1012	<i>Ebbelnæs, Enkefru M. K. Sørensens</i>	
<i>Desbjerggaard, Faarevejle</i>	743	<i>Gaard i, Damsholte</i>	1353
<i>Diegaard, Fiurendal</i>	919	<i>Ebbelykke, J. P. Hansens Gaard i,</i>	
<i>Diestensgaard, Munkebjergby</i>	801	<i>Højby</i>	739
<i>Digagergaard, Tjæreby</i>	893	<i>Ebbelykke, K. Poulsens Gaard i,</i>	
<i>Digesbro, N. Dalby</i>	442	<i>Højby</i>	738
<i>Digesgaard, Havrebjerg</i>	585	<i>Ebbeskov, J. C. Larsens Gaard i, Fakse</i>	1153
<i>Dineslyst, Kyndby</i>	194	<i>Egby, L. Hansens Gaard i, Glostrup</i> .	244
<i>Domkirkens Gaard, Uggerløse</i>	492	<i>Egdamgaard, Højby</i>	739
<i>Dragbjerggaard, Vig</i>	689	<i>Egebjerg, Everdrup</i>	1290
<i>Dragebjerg, Udby</i>	1275	<i>Egebjerg, Finderup</i>	577
<i>Dragebækgaard, Karise</i>	1139	<i>Egebjerg, Rorup</i>	408
<i>Dragekildegaard, Lellinge</i>	1055	<i>Egebjerg, Udby</i>	1276
<i>Dragør, P. Jansens Gaard i, St. Mag-</i>		<i>Egebjerg, Ølstykke</i>	152
<i>leby</i>	240	<i>Egebjerggaard, Hammer</i>	1226
<i>Dramstrup, C. Jensens Gaard i, N.</i>		<i>Egebjerggaard, Herlufsholm</i>	962
<i>Jernløse</i>	474	<i>Egebjerggaard, Smørum</i>	262
<i>Dretergaarden, Hvalsø</i>	357	<i>Egebjerggaard, Stenmagle</i>	791
<i>Dridsdalsgaard, Helsinge</i>	67	<i>Egebjerggaard, Tranebjerg</i>	762
<i>Drustrupgaard, Dalby</i>	1132	<i>Egebæksgaard, Dalby</i>	1129
<i>Drustrup Vestergaard, Dalby</i>	1131	<i>Egedesgaard, Havnlev</i>	1099
<i>Drusbjerggaard, Odden</i>	721	<i>Egedesgaard, Lyderslev</i>	1101
<i>Drusebjerggaard, Kundby</i>	558	<i>Egegaard, Grevinge</i>	716
<i>Duebjerggaard, Klemensker</i>	1387	<i>Egeholdtsgaard, Magleby</i>	889
<i>Duebjerggaard, V. Klemensker</i>	1387	<i>Egehøjgaard, Damsholte</i>	1348
<i>Duenæsgaard, Vollerslev</i>	1032	<i>Egekjærsgaard, Tersløse</i>	683
<i>Dunholmgaard, Munkebjergby</i>	804	<i>Egelund, Rislev</i>	1199
<i>Dunsbjerggaard, Hørby</i>	523	<i>Egemosegaard, Blidstrup</i>	56
<i>Dybendal, Udesundby</i>	142	<i>Egemosegaard, Grevinge</i>	712
<i>Dybkjærsgaard, Øde Førslev</i>	1014	<i>Egemosegaard, Hørby</i>	526
<i>Dybkærgaard, Egeslevmagle</i>	882	<i>Egemosegaard, Udby</i>	519
<i>Dyndegaard, Ruthsker</i>	1390	<i>Egevang, Ørslev</i>	1267
<i>Dyndsgaard, Øde Førslev</i>	1011	<i>Egesager, Syv</i>	417
<i>Dyregård, Ballerup</i>	262	<i>Egesborg, V., H. Nielsens Gaard i, V.</i>	
<i>Dyrehavegaard, Gandløse</i>	163	<i>Egesborg</i>	1242
<i>Dyrehavegaard, Rye</i>	343	<i>Egesborg, V., R. Pedersens Gaard i,</i>	
<i>Dyrehavegaard, Jungshoved</i>	1312	<i>V. Egesborg</i>	1241
<i>Dyrehavegaard, Spjellerup</i>	1172	<i>Egeskovgaard, Aaker</i>	1425
<i>Dyrehøjgaard, Kallehave</i>	1254	<i>Egeskovsgaard, Østerlarsker</i>	1398
<i>Dyrekjærgaard, Tibirke</i>	83	<i>Egetgaard, Saaby</i>	351
<i>Dyrelundsgaard, Smerup</i>	1112	<i>Egholm, Annisse</i>	71
<i>Dyresten, Asminderød</i>	21	<i>Egholm, Kundby</i>	556
<i>Dyrlev, Enkefru M. Pedersens Gaard</i>		<i>Egholm, Tostrup</i>	496
<i>i, Beldringe</i>	1301	<i>Ejby, J. R. Jørgensens Gaard i, Ejby</i>	435
<i>Dyrlev, R. P. Rasmussens Gaard i,</i>		<i>Ejby, Enkefru M. Lorentzens Gaard</i>	
<i>Beldringe</i>	1301	<i>i, Rye</i>	340
<i>Dysagergaard, Fjenneslev</i>	820	<i>Ejby, H. C. Petersens Gaard i, Rye</i> .	342
<i>Dysagergaard, Sigersted</i>	973	<i>Ejeby, P. J. Petersens Gaard i, Rye..</i>	342
<i>Dysseagergaard, Krogstrup</i>	194	<i>Ejbygaard, Rye</i>	340
<i>Dyssegaard, Gunderslev</i>	930	<i>Ejdrupgaard, Saaby</i>	351

	Side		Side
<i>Ejemosegaard, Refsnæs</i>	612	<i>Engelsborggaard, Nidløse</i>	678
<i>Ejtekjærgaard, S. Bjerre</i>	901	<i>Engelstrupgaard, Everdrup</i>	1288
<i>Ejlersborg, Stillinge</i>	850	<i>Engesten, Herløv</i>	127
<i>Elbogaard, Dalby</i>	1133	<i>Engesyn, Ølsted</i>	101
<i>Elbæksgaard, Marvede</i>	923	<i>Enggaard, Herlufsholm</i>	960
<i>Elisabethsminde, Vallensved</i>	946	<i>Enggaard, Hornbæk-Hellebæk</i>	12
<i>Elisegaard, Vestermarie</i>	1371	<i>Enggaard, Kongsted</i>	1122
<i>Elkjær, Slagslunde</i>	165	<i>Enggaard, Nidløse</i>	676
<i>Ellebygaard, Ø., Østermarie</i>	1404	<i>Enggaard, Testrup</i>	1020
<i>Ellebækgaard, Everdrup</i>	1286	<i>Enggaard, Tølløse</i>	502
<i>Ellebækgaard, Fanebjerg</i>	1358	<i>Enghavegaard, Asnæs</i>	728
<i>Ellebækgaard, Herlufsholm</i>	961	<i>Enghavegaard, Haarlev</i>	1052
<i>Ellebækgaard, Højelse</i>	451	<i>Enghavegaard, Hyllinge</i>	335
<i>Ellede, J. Christensens Gaard i, Raklev</i>	609	<i>Enghavegaard, Højerup</i>	1080
<i>Ellede, R. Hansens Gaard i, Raklev</i>	609	<i>Enghavegaard, Mørke</i>	564
<i>Ellegaard, Asnæs</i>	727	<i>Enghavegaard, Nordrup</i>	996
<i>Ellegaard, Farum</i>	166	<i>Enghavegaard, Næsby</i>	1206
<i>Ellegaard, Roholte</i>	1119	<i>Enghavegaard, Ondløse</i>	490
<i>Ellegaard, Sandby</i>	1195	<i>Enghavegaard, Skelby</i>	1183
<i>Ellegaard, Tybjerg</i>	1193	<i>Enghavegaard, Snesere</i>	1281
<i>Ellegaard, Ulse</i>	1135	<i>Enghavegaard, Terslev</i>	1015
<i>Ellegaard, V., Aaker</i>	1426	<i>Enghavegaard, Kværkeby</i>	995
<i>Ellegaard, Ø., Aaker</i>	1426	<i>Engkilde, Hyllinge</i>	334
<i>Ellekilde, Lille Lyngby</i>	112	<i>Englebjerggaard, Rønnebæk</i>	1246
<i>Ellekildegaard, Beldringe</i>	1300	<i>Englyst, Oppesundby</i>	143
<i>Ellekildegaard, Terslev</i>	1015	<i>Engmaegaard, Kvislemark</i>	920
<i>Ellekildegaard, Vig</i>	696	<i>Engmosegaard, Marvede</i>	922
<i>Ellekjær, Rørby</i>	640	<i>Engskelgaard, Rorup</i>	404
<i>Ellekjær, Skelby</i>	1186	<i>Engtoftegaard, Damsholte</i>	1352
<i>Ellekjærgaard, S. Bjerre</i>	901	<i>Engvad, Fløng</i>	300
<i>Ellemosegaard, Fakse</i>	1152	<i>Engvadgaard, Glostrup</i>	245
<i>Ellemosegaard, Herlufsholm</i>	962	<i>Engvangsgaard, Baarse</i>	1296
<i>Ellemosegaard, Kallehave</i>	1254	<i>Engvangsgaarden, Hvedstrup</i>	297
<i>Ellemosegaard, Raklev</i>	608	<i>Engvangsgaard, Højetaastrup</i>	256
<i>Ellemosegaard, Rørby</i>	641	<i>Engvangsgaard, Skibbinge</i>	1292
<i>Ellemosegaard, Ørslev</i>	1009	<i>Engvangsgaard, Storehedinge Landsogn</i>	1083
<i>Ellensminde, Ottestrup</i>	838	<i>Enhøj, Skibby</i>	184
<i>Ellerendegaard, Mern</i>	1314	<i>Enighedsgaard, Haraldsted</i>	985
<i>Elleskovgaard, Borre</i>	1333	<i>Enø, E. Baggers Gaard i, Karrebæk</i>	942
<i>Elleslettegaard, Søllerød</i>	228	<i>Epholm, Blidstrup</i>	60
<i>Ellestensgaard, Kvislemark</i>	921	<i>Erasmiminde, Fakse</i>	1159
<i>Ellevang, Baarse</i>	1298	<i>Erlandsgaard, Knudsker</i>	1378
<i>Ellevang, Strøby</i>	1092	<i>Esagergaard, Magleby</i>	1076
<i>Elmedal, Gjerløv</i>	209	<i>Esbjerggaard, Odden</i>	721
<i>Elmegaard, Asminderup</i>	466	<i>Eskebjerg, E. Jensens Gaard i, Bregninge</i>	648
<i>Elmegaard, Gjerløv</i>	202	<i>Eskebjerggaard, Snesere</i>	1284
<i>Elmegaard, Frerslev</i>	1025	<i>Eskemosegaard, Asminderød</i>	18
<i>Elmegaard, Vor Frue</i>	274	<i>Eskemosegaard, Bregninge</i>	650
<i>Elmelunde, N. K. Andersens Gaard i, Elmelunde</i>	1330	<i>Eskemosegaard, Tersløse</i>	681
<i>Elmety, Grevinge</i>	717	<i>Eskildstrup, K., J. Niensens Gaard i, K. Eskildstrup</i>	517
<i>Elmgaard, Snoldelev</i>	383	<i>Esmosegaard, Hvalsø</i>	359
<i>Elmue, L., O. Olsens Gaard i, Hylleholt</i>	1168	<i>Espeager, Sigerslevvester</i>	149
<i>Elmue, L., J. Pedersens Gaard i, Hylleholt</i>	1168	<i>Espegaard, Vallensved</i>	947
<i>Elsbjerggaard, Herfølge</i>	1071	<i>Espehøjgaard, Fiurendal</i>	917
<i>Elstrødggaard, Karlebo</i>	36	<i>Espekjær, Storehedinge Landsogn</i>	1084
<i>Elverhøjgaard, Hellested</i>	1110	<i>Espelund, Særløse</i>	361
<i>Emhøjgaard, Vallekilde</i>	758	<i>Espeskovgaard, Ørslev</i>	1007
<i>Emilsminde, Drøsselbjerg</i>	606	<i>Espetygge, Kidserup</i>	355
<i>Engagergaard, Maalev</i>	266	<i>Esrogaard, Gjerløv</i>	201
<i>Engbakkegaard, Egebjerg</i>	711	<i>Estholm, Rorup</i>	403
<i>Engbrydegaard, Glostrup</i>	243	<i>Ewaldsminde, Pedersborg</i>	806
<i>Engdal, K. Helsing</i>	604	<i>Evashøj, Karlstrup</i>	380
<i>Engegaard, Ruthsker</i>	1390		
<i>Engegaard, St., Bodilsker</i>	1412	<i>Faardrup, J. Hansens Gaard i, Faardrup</i>	858
<i>Engelbjerggaard, Finderup</i>	578		

	Side		Side
<i>Faarstrup</i> , N. P. Jensens Gaard i, <i>Faarstrup</i>	857	<i>Fovledsholm</i> , Asnæs	723
<i>Faarstrup</i> , R. Olsens Gaard i, <i>Faarstrup</i>	859	<i>Fraadamsgaard</i> , Hammer	1228
<i>Faarstrup</i> , J. Rasmussens Gaard i, <i>Faarstrup</i>	859	<i>Fredelighedslund</i> , Haraldsted	985
<i>Faarevejle</i> , C. Christensens Gaard i, <i>Faarevejle</i>	742	<i>Frederiksdal</i> , Hyllinge	329
<i>Faarevejle</i> , E. N. Eriksens Gaard i, <i>Faarevejle</i>	742	<i>Frederiksminde</i> , Soderup	517
<i>Faarevejle</i> , N. P. Jensens Gaard i, <i>Faarevejle</i>	742	<i>Fredgaard</i> , Helsinge	64
<i>Fadersminde</i> , St. Magleby	239	<i>Frenderup</i> , N., K. Larsens Gaard i, <i>Damsholte</i>	1349
<i>Fagergaard</i> , Græsted	50	<i>Frerslev</i> , Forp. J. Andersens Gaard i, <i>Frerslev</i>	1023
<i>Fagerhøj</i> , Hørsholm	23	<i>Frigaard</i> , Poulsker	1418
<i>Fakse Nordgaard</i> , <i>Fakse</i>	1147	<i>Frihedslund</i> , Valsøllille	990
<i>Fakse Præstegaard</i> , <i>Fakse</i>	1147	<i>Frihedsminde</i> , Karlslunde	376
<i>Fakse Stubberup</i> , A/S <i>Fakse</i> <i>Kalkbruds Gaard i</i> , <i>Fakse</i>	1147	<i>Frimandsgaard</i> , Søndersted	491
<i>Fakse Stubberup</i> , P. P. Olsens Gaard i, <i>Fakse</i>	1147	<i>Frimarksgaard</i> , Øde Førslev	1015
<i>Fakse Stubberup</i> , P. Poulsens Gaard i, <i>Fakse</i>	1149	<i>Frodebjerggaard</i> , Ølstykke	155
<i>Falkenberg</i> , Hornbæk-Hellebæk	10	<i>Fruervænge</i> , <i>Fakse</i>	1153
<i>Falkenhøj</i> , Vor Frue	276	<i>Fruestedgaard</i> , Sædder	1045
<i>Fanebjerg Sogn</i> , N. J. Nielsens Gaard i, <i>Farringløse</i> , C. Nielsens Gaard i, <i>Farringløse</i>	1356	<i>Frydenlund</i> , Maarum	55
<i>Farverholdtsgaard</i> , Karrebæk	935	<i>Frydenlyst</i> , Karlebo	35
<i>Faureby</i> , St., H. P. Frederiksens Gaard i, <i>Hylleholt</i>	1170	<i>Frydenshøjgaard</i> , Onsbjerg	773
<i>Faureby</i> , St., P. N. Larsens Gaard i, <i>Hylleholt</i>	1169	<i>Frøhavegaard</i> , <i>Damsholte</i>	1349
<i>Faurebyvang</i> , <i>Hylleholt</i>	1168	<i>Fuglebjerg</i> , F. Andersens Gaard i, <i>Fuglebjerg</i>	926
<i>Faurholmgaard</i> , Tølløse	507	<i>Fuglebæk</i> , Gjerløv	203
<i>Fauringgaard</i> , Karise	1138	<i>Fuglebæk</i> , Ramløse	73
<i>Faverbirk</i> , Lille Lyngby	114	<i>Fuglebæksgaard</i> , Tølløse	507
<i>Favrebø</i> , Allerslev	366	<i>Fuglede</i> , L., J. M. Andersens Gaard i, <i>L. Fuglede</i>	624
<i>Ferslev Præstegaard</i> , <i>Ferslev</i>	186	<i>Fuglede</i> , St., V. Sørensen's Gaard i, <i>St. Fuglede</i>	620
<i>Fiskebækgaard</i> , Ørslev	1262	<i>Fuglegaard</i> , Haarslev	912
<i>Fjeldbrogaard</i> , Toksværd	1233	<i>Fuglekjær</i> , Kildebrønde	393
<i>Fjeldhøj</i> , Sigerslevvester	149	<i>Fuglekjærgaard</i> , Ørslev	1266
<i>Fjellebrogaard</i> , Jungshoved	1307	<i>Fuglekærgaard</i> , <i>Kastrup</i>	1219
<i>Fjernhøjsgaard</i> , Baarse	1295	<i>Fuglevang</i> , <i>Vemmelev</i>	879
<i>Fjordgaard</i> , Køng	1210	<i>Fuldby</i> , P. Knudsens Gaard i, <i>Bjernerne</i>	814
<i>Fjordgaarden</i> , Aagerup	286	<i>Følhøjgaard</i> , <i>Karlstrup</i>	378
<i>Fjordvangsgaard</i> , Hørve	749	<i>Føllegaard</i> , Skævinge	119
<i>Fladkjær</i> , Borup	425	<i>Føllesbjerggaard</i> , Haraldsted	980
<i>Flakkebjerg</i> , F. Christensens Gaard i, <i>Flakkebjerg</i>	886	<i>Følleslev</i> , P. Jensens Gaard i, <i>Følleslev</i>	656
<i>Flaskegaard</i> , Skibby	186	<i>Førslev</i> , N. Larsens Gaard i, <i>Øde Førslev</i>	1011
<i>Fledagergaard</i> , Køng	1213	<i>Førslev Præstegaard</i> , <i>Øde Førslev</i>	1011
<i>Flintebjerggaard</i> , Flinterup	824	<i>Gaasetofte</i> , N. Larsens Gaard i, <i>Raklev</i>	610
<i>Flintemosegaard</i> , Snesere	1284	<i>Gabrielgaard</i> , <i>Fakse</i>	1151
<i>Flintholm</i> , Stenlille	670	<i>Gadager</i> , Græsted	50
<i>Flishave</i> , <i>Hylleholt</i>	1163	<i>Gadagergaard</i> , Haraldsted	981
<i>Flitsgaard</i> , <i>Farringløse</i>	1001	<i>Gadagergaard</i> , Venslev	906
<i>Flødkjær</i> , Smørum	258	<i>Gadegaard</i> , Hjørslunde	132
<i>Fløjgaard</i> , K. Helsinge	604	<i>Gadegaard</i> , Nylarsker	1376
<i>Fløjlegaard</i> , Ibsker	1408	<i>Gadegaard</i> , Skævinge	118
<i>Fløjlegaard</i> , Rø	1393	<i>Gadegaard</i> , Søborg	47
<i>Fløjterup</i> , L. Nielsens Gaard i, <i>Volterslev</i>	1034	<i>Gadekjærsgaard</i> , Tjæreby	892
<i>Fodgaard</i> , <i>Lyderslev</i>	1102	<i>Gadekjærsgaard</i> , <i>Sigersted</i>	972
<i>Fogedgaard</i> , <i>Kallehave</i>	1259	<i>Gadelund</i> , <i>Boeslunde</i>	897
<i>Foldgaarden</i> , <i>Hemmeshøj</i>	872	<i>Gadespældsgaard</i> , <i>Vetterslev</i>	1002
<i>Foldsagergaard</i> , <i>Smørum</i>	259	<i>Gamlevælde</i> , <i>Østerlarsker</i>	1395
<i>Fostedgaard</i> , <i>Bregninge</i>	650	<i>Gamløse</i> , N. Iversens Gaard i, <i>Bybjerg</i>	215
		<i>Gammelby Søndergaard</i> , <i>Karise</i>	1141
		<i>Gammeldamgaard</i> , <i>Smørum</i>	260
		<i>Gammelgaard</i> , <i>Beldringe</i>	1300
		<i>Gammelgaard</i> , <i>Boeslunde</i>	898
		<i>Gammelgaard</i> , <i>Glim</i>	311
		<i>Gammelmosegaard</i> , <i>Selsø</i>	177

	Side		Side
<i>Gammelsø, Sæby</i>	323	<i>Grynholm, Køng</i>	1210
<i>Gammelsøgaard, Herlufsholm</i>	958	<i>Grystensgaard, Herløv</i>	127
<i>Gammerød, N. Knudsens Gaard i, Borup</i>	426	<i>Grøsholt, Kongsted</i>	1125
<i>Gannehøj, Karise</i>	1143	<i>Grøfteledsgaard, Strøby</i>	1089
<i>Garbo Gaard, Kundby</i>	553	<i>Grøfthøj, Strøby</i>	1088
<i>Garðys Gaard, Blidstrup</i>	58	<i>Grønhøjgaard, Helsingø</i>	65
<i>Gedebjerggaard, Keldby</i>	1326	<i>Grønholm, Lille Lyngby</i>	109
<i>Gedebjerggaard, Rerslev</i>	597	<i>Grønholm, Tølløse</i>	504
<i>Gedehøjgaard, Vig</i>	688	<i>Grønhøj, Rye</i>	340
<i>Gedevadshus, St. Jørgensbjerg</i>	271	<i>Grønhøjgaard, Asnæs</i>	725
<i>Gelhøjgaard, Aagerup</i>	285	<i>Grønhøjgaard, Øde Førsløv</i>	1012
<i>Generalgaarden, Kværkeby</i>	994	<i>Grønnebaksgaard, Gyrstinge</i>	829
<i>Gersegaard, Skævinge</i>	117	<i>Grønnegaard, Hellested</i>	1106
<i>Gilbjerggaard, Søborg</i>	47	<i>Grønnegaard, Herstedøster</i>	246
<i>Gilskjærgaard, Stillinge</i>	853	<i>Grønnegaard, Kundby</i>	553
<i>Gimlinge, Førsløv</i>	928	<i>Grønninggaard, Ferslev</i>	190
<i>Gisløse, S. Jochumsens Gaard i, Gisløse</i>	538	<i>Grønshøj, Tune</i>	386
<i>Gisløse, C. Sørensens Gaard i, Gisløse</i>	538	<i>Grønshøjgaard, Aversi</i>	1176
<i>Gjerlev, N. P. Christensens Gaard i, Gjerlev</i>	830	<i>Grønsund Avlsgaard, Fanefjord</i>	1362
<i>Gjerlev, J. C. Pedersens Gaard i, Gjerlev</i>	830	<i>Grønvang, Bakkendrup</i>	574
<i>Gjevshøjgaard, Tostrup</i>	499	<i>Grønvedgaard, Damsholte</i>	1350
<i>Gjødøerup, A. C. Albrechtsens Gaard i, Glim</i>	314	<i>Gudmindrup, J. Larsens Gaard i, Højby</i>	735
<i>Gjødøerup, H. A. Hansens Gaard i, Glim</i>	315	<i>Gudum Møllegaard, Gudum</i>	832
<i>Gjødøerup Østergaard, Glim</i>	313	<i>Guldagergaard, Fjenneslev</i>	822
<i>Gjøsagaard, Tjustrup</i>	945	<i>Guldagergaard, Hallenslev</i>	588
<i>Glasergaard, Østerlarsker</i>	1396	<i>Guldhøj, Kallehave</i>	1252
<i>Glim, Frk Larsens Gaard i, Glim</i>	310	<i>Gummerød, O. Hansens Gaard i, Lidemark</i>	1036
<i>Glim, N. A. Larsens Gaard i, Glim</i>	312	<i>Gurede, A. J. Andersens Gaard i, Hagedsted</i>	533
<i>Glim, N. A. Rasmussens Gaard i, Glim</i>	310	<i>Gusegaard, St. Aaker</i>	1425
<i>Glostrupgaard, Følleslev</i>	657	<i>Gyldenholm, Asnæs</i>	722
<i>Glødehøjgaard, Søborg</i>	42	<i>Gyldenløse, Stenløse</i>	159
<i>Glænøgaard, Herlufmagle</i>	1181	<i>Gyldenkjærne, Ousted</i>	364
<i>Gneverskovgaard, Taarnborg</i>	873	<i>Gyldensgaard, Østermarie</i>	1406
<i>Godthaab, Sølsted</i>	228	<i>Gyldenstrand, Snodstrup</i>	169
<i>Godthaab, Taarnby</i>	229	<i>Gødehøjgaard, Bjernede</i>	812
<i>Godthaabsgaard, Ramløse</i>	74	<i>Gørløsegaard, Gørløse</i>	150
<i>Goldbue, Højelse</i>	454	<i>Haab, Græse</i>	146
<i>Gothenborggaard, Sønderup</i>	857	<i>Haabet, Ballerup</i>	263
<i>Granagergaard, Næstelsø</i>	1231	<i>Haabet, Skamstrup</i>	569
<i>Grandløse, St., H. J. Andersens Gaard i, Grandløse</i>	470	<i>Haarholmgaard, Haraldsted</i>	982
<i>Granhøj, N. Jernløse</i>	477	<i>Haarlev, J. Jørgensens Gaard i, Haarlev</i>	1048
<i>Granli, Aaker</i>	1427	<i>Haarlev, C. P. Olsens Gaard i, Haarlev</i>	1048
<i>Granliden, Elmelunde</i>	1329	<i>Haarmark, N. H. Gyllings Gaard i, Koldby</i>	769
<i>Granly, Viskinde</i>	666	<i>Haarmark, N. F. Jørgensens Gaard i, Koldby</i>	769
<i>Granlygaard, Allerslev</i>	1304	<i>Haarmark, H. J. Kraghs Gaard i, Koldby</i>	768
<i>Granlygaard, Bavelse</i>	1188	<i>Hagedsted, Ny, H. Hansens Gaard i, Hagedsted</i>	532
<i>Granlygaard, Skibbinge</i>	1292	<i>Hakkeledgaard, Vestermarie</i>	1374
<i>Granlygaard, Stege Landsogn</i>	1321	<i>Hakkemose Teglgård, Sengeløse</i>	258
<i>Granzowsminde, Hallenslev</i>	587	<i>Hallegaard, L., Aaker</i>	1424
<i>Gravager, Rye</i>	343	<i>Hallingbjerg, Skibbinge</i>	1291
<i>Gravagergaard, Borre</i>	1338	<i>Halmbjerggaard, Haraldsted</i>	982
<i>Graverbakkegaard, Vigersted</i>	992	<i>Halmgaard, Gyrstinge</i>	825
<i>Graveregaard, Poulsker</i>	1418	<i>Halseby, F. Olsens Gaard i, Taarnborg</i>	873
<i>Grefsgaard, Rønnebak</i>	1245	<i>Hammer, J. Nielsens Gaard i, Hammer</i>	1225
<i>Grestedgaard, Karlebo</i>	36	<i>Hammergaard, Tybjerg</i>	1194
<i>Grevinge, A. Jensens Gaard i, Grevinge</i>	712	<i>Hammerholmgaard, Karlebo</i>	34
<i>Grimshøj, Grevinge</i>	717	<i>Hampeland, Ølstykke</i>	152
<i>Grisebjerggaard, Boeslunde</i>	895		
<i>Grumløse, J. Nielsens Gaard i, Udby</i>	1274		
<i>Grusbankegaard, Karrebæk</i>	940		
<i>Grutholm, Voldborg</i>	355		

	Side		Side
<i>Hanebjerggaard, Køng</i>	1211	<i>Helsinge Præstegaard, Helsinge</i>	62
<i>Hanebækgaard, Roholte</i>	1120	<i>Helsinge, Vinde, N. Jensens Gaard i,</i>	
<i>Hanehøj, Frøslev</i>	1105	<i>K. Helsinge</i>	603
<i>Hanerup, P. M. Mejnertsens Gaard i,</i>		<i>Helvigmagle, C. S. Andersens Gaard</i>	
<i>N. Jernløse</i>	476	<i>i, Glim</i>	317
<i>Hanerup, L. Nielsens Gaard i, N. Jern-</i>		<i>Helvigmagle, N. P. Andersens Gaard</i>	
<i>løse</i>	475	<i>i, Glim</i>	319
<i>Hanevad Bro, Ballerup</i>	264	<i>Helvigmagle, A. P. Rasmussens Gaard</i>	
<i>Hannedal, Gladsaxe</i>	224	<i>i, Glim</i>	315
<i>Hansegaard, Strø</i>	105	<i>Helvigmaglegaard, Allerslev</i>	369
<i>Hansensminde, Mern</i>	1316	<i>Hemmeshøj, M. Andersens Gaard i,</i>	
<i>Hansens Minde, Taarnby</i>	230	<i>Hemmeshøj</i>	872
<i>Hanstedgaard, Slangerup</i>	139	<i>Hemmeshøj, J. P. Hansens Gaard i,</i>	
<i>Haraldstedgaard, Haraldsted</i>	977	<i>Hemmeshøj</i>	871
<i>Harebæksgaard, Magleby</i>	1076	<i>Hemmestrupgaard, Everdrup</i>	1290
<i>Haregabsgaard, Søborg</i>	44	<i>Hemmingmose, Snese</i>	1283
<i>Harekjer, Sæby</i>	320	<i>Hemmingshaab, V. Egesborg</i>	1243
<i>Harpekjærgaard, Refsnæs</i>	612	<i>Henkelrodgaard, Tersløse</i>	684
<i>Harrested, L. H. Larsens Gaard i,</i>		<i>Henrietteal, Jordløse</i>	665
<i>Sludstrup</i>	843	<i>Herbertslyst, Gladsaxe</i>	224
<i>Harrestrup, H. C. Nielsens Gaard i,</i>		<i>Herlufllille, N. Hansens Gaard i, Her-</i>	
<i>Herstedøster</i>	247	<i>lufmagle</i>	1179
<i>Harrestrup, C. P. Pedersens Gaard i,</i>		<i>Herlufllille, N. Jakobsens Gaard i, Her-</i>	
<i>Herstedøster</i>	247	<i>lufmagle</i>	1178
<i>Harrestrup, P. Theilgaards Gaard i,</i>		<i>Herlufmagle Præstegaard, Herlufmagle</i>	1177
<i>Herstedøster</i>	247	<i>Hermansminde, N. Jernløse</i>	473
<i>Hashøjgaard, Vallensved</i>	949	<i>Herrestrup, S. P. Johansens Gaard i,</i>	
<i>Hasselgaard, Vallensved</i>	951	<i>Skellebjerg</i>	572
<i>Haudrup Præstegaard, Haudrup</i>	373	<i>Herrestrupgaard, Nordrup</i>	835
<i>Haugaard, Lyderslev</i>	1104	<i>Herslev, V. F. Rasmussens Gaard i,</i>	
<i>Haugbyrd, K. V. Rasmussens Gaard i,</i>		<i>Finderup</i>	577
<i>Ringsted Landsogn</i>	965	<i>Herslev Præstegaard, Herslev</i>	302
<i>Haugegaard, Ølsted</i>	99	<i>Herstedvester, J. Nielsens Gaard i,</i>	
<i>Havebækgaard, Kallehave</i>	1258	<i>Herstedvester</i>	248
<i>Havegaard, Søborg</i>	45	<i>Herstedøster, C. Jensens Gaard i, Her-</i>	
<i>Havely, Gimlinge</i>	864	<i>stedøster</i>	245
<i>Havemarksgaard, Ø., Ørslev</i>	1006	<i>Hesselbjerg, Hørby</i>	530
<i>Havemarksgaard, V., Ørslev</i>	1009	<i>Hesselbjerggaard, Karrebæk</i>	941
<i>Havemosegaard, Stege Landsogn</i>	1320	<i>Hesselgaard, Tersløse</i>	682
<i>Havetoftegaard, Damsholte</i>	1348	<i>Hesselholm, Asminderup</i>	701
<i>Havetjørnegaard, Herfølge</i>	1065	<i>Hesselholt, Borre</i>	1334
<i>Havitsgaard, Fiunderal</i>	919	<i>Hesselhøj, Gjerløv</i>	201
<i>Havlykkegaard, Højby</i>	735	<i>Himlingøje, H. P. Hansens Gaard i,</i>	
<i>Havmosegaard, Hagested</i>	531	<i>Himlingøje</i>	1039
<i>Havnlev, A. Jensens Gaard i, Havn-</i>		<i>Himlingøje, H. Jensens Gaard i, Him-</i>	
<i>lev</i>	1099	<i>lingøje</i>	1039
<i>Havnlev, N. F. Nielsens Gaard i,</i>		<i>Himlingøje, H. H. Rasmussens Gaard</i>	
<i>Havnlev</i>	1100	<i>i, Himlingøje</i>	1040
<i>Havrebjerggaard, Fjenneslev</i>	822	<i>Himmeriggaard, Fanefjord</i>	1357
<i>Havrebjerggaard, Sigersted</i>	975	<i>Hingstrupgaard, Gjerløv</i>	210
<i>Havreholmsgaard, Ubby</i>	630	<i>Hintzegaard, Ibsker</i>	1407
<i>Havrevang, Haraldsted</i>	980	<i>Hestehavegaard, Bjevskov</i>	1060
<i>Havskjærgaard, Aarby</i>	615	<i>Hestehavegaard, Skjørpinge</i>	868
<i>Hebogard, Terslev</i>	1016	<i>Hestehavegaard, Testrup</i>	1021
<i>Hedegaarden, St. Jørgensbjerg</i>	270	<i>Hestehavegaard, Vigersted</i>	991
<i>Hedemarksgaard, Herstedvester</i>	249	<i>Hesteholm, Skuldelev</i>	174
<i>Hegnsgaard, Aarby</i>	616	<i>Hestekjær, Vallensved</i>	950
<i>Hegnsgaard, Højelse</i>	452	<i>Hesteskoagaard, Hellested</i>	1109
<i>Heinede, Enkefru Olsens Gaard i, Bo-</i>		<i>Hillerødgaard, Herløv</i>	125
<i>rup</i>	428	<i>Hjelmøgaard, Tybjerg</i>	1192
<i>Hejreholm, Alsønderup</i>	122	<i>Hjelmøllille, A. Larsens Gaard i, Ty-</i>	
<i>Hekkerup, H. C. Larsens Gaard i,</i>		<i>bjerg</i>	1192
<i>Tybjerg</i>	1190	<i>Hjelmøllille, J. Pedersens Gaard i, Ty-</i>	
<i>Heldalsgaard, Haarlev</i>	1050	<i>bjerg</i>	1193
<i>Helleruphus, Førslev</i>	926	<i>Hjelmøllille Højdegaard, Tybjerg</i>	1193
<i>Hellested, L. Pedersens Gaard i, Hel-</i>		<i>Hjembæk, A. P. Larsens Gaard i,</i>	
<i>lested</i>	1106	<i>Hjembæk</i>	544
<i>Helligsøgaard, Selsø</i>	178	<i>Hjemdalsgaard, Lyng</i>	799

	Side		Side
<i>Hjemvældsgaard</i> , Gislinge	536	<i>Hustoftegaard</i> , Haraldsted	979
<i>Hjernvejsgaard</i> , Karlstrup	382	<i>Hustoftegaard</i> , Stillinge	848
<i>Hjertebjerg</i> , J. Larsens Gaard i, Elmelunde	1328	<i>Hvalsø Præstegaard</i> , Hvalsø	356
<i>Hjortefølgergaard</i> , Toksværd	1234	<i>Hvedebjerg</i> , S. Jernløse	484
<i>Hjortegaard</i> , Draaby	213	<i>Hvedehavegaard</i> , Bloustrød	32
<i>Hjortholm</i> , Jyderup	560	<i>Hvedesegaard</i> , Skævinge	120
<i>Hjortholmgaard</i> , Tølløse	505	<i>Hvedstrup Præstegaard</i> , Hvedstrup ..	296
<i>Hjorthøjgaard</i> , Ruds Vedby	599	<i>Hvideagergaard</i> , K. Helsinge	600
<i>Hjortshøj</i> , Hjørnlunde	134	<i>Hvidegaard</i> , Udby	520
<i>Hjortsøgaard</i> , Elmelunde	1331	<i>Hvidemosegaard</i> , Hyllinge	326
<i>Hjortsølund</i> , Everdrup	1287	<i>Hvidhøj</i> , Lundby	1215
<i>Hjulhøjgaard</i> , Rørby	636	<i>Hvidhøjgaard</i> , Gjerløv	205
<i>Hjørnegaard</i> , Hammer	1224	<i>Hvidlandsgaard</i> , Thorup	84
<i>Hjørnehøjgaard</i> , Kastrup	1219	<i>Hvilebæk</i> , Annisse	69
<i>Holberggaard</i> , Vordingborg Landsogn.	1251	<i>Hvilehøjgaard</i> , Skibby	185
<i>Holkegaard</i> , Hornbæk-Hellebæk	11	<i>Hvissinge</i> , S. Jensens Gaard i, Glostrup	243
<i>Hollandsgaard</i> , Broby	793	<i>Hvissinge</i> , Enkefru Sørensens Gaard	243
<i>Hollændergaard</i> , Olsker	1392	<i>i</i> , Glostrup	541
<i>Hollændergaard</i> , Ørsted	423	<i>Hyldegagergaard</i> , Ejby	435
<i>Holløse</i> , J. Christiansens Gaard i, Kvandløse	480	<i>Hyldegagergaard</i> , Haraldsted	981
<i>Holløse</i> , L. P. Nielsens Gaard i, Gunderslev	930	<i>Hyldegagergaard</i> , Kundby	551
<i>Holløsegaard</i> , L., Gunderslev	931	<i>Hyldegagergaard</i> , Saaby	349
<i>Holmegaard</i> , Alsønderup	124	<i>Hyldegagergaard</i> , Sigersted	975
<i>Holmegaard</i> , Asminderup	467	<i>Hyldebrandsgaard</i> , Nylarsker	1376
<i>Holmegaard</i> , Fakse	1158	<i>Hyldeedysgaard</i> , Hvalsø	358
<i>Holmegaard</i> , Fuglebjerg	926	<i>Hyldegaard</i> , Haarlev	1048
<i>Holmegaard</i> , Herløv	225	<i>Hyldegaard</i> , Hagested	534
<i>Holmegaard</i> , Krummerup	943	<i>Hyldegaard</i> , Gislinge	538
<i>Holmegaard</i> , Nyker	1381	<i>Hyldehøjgaard</i> , Glim	317
<i>Holmegaard</i> , Tranebjerg	761	<i>Hyldekjergaard</i> , Fakse	1160
<i>Holmegaard</i> , Tølløse	508	<i>Hyldekjershøj</i> , Gundsømagle	294
<i>Holmegaard</i> , Svallerup	618	<i>Hyldestød</i> , Strøby	1092
<i>Holmekjergaard</i> , Svallerup	619	<i>Hylledegaaard</i> , Kongsted	1122
<i>Holmeledsgaard</i> , Køng	1209	<i>Hyllede Skovgaard</i> , Kongsted	1123
<i>Holmgaard</i> , Borre	1336	<i>Hylleholtgaard</i> , Hylleholt	1168
<i>Holmgaard</i> , Glostrup	244	<i>Hyllehøj</i> , Smerup	1115
<i>Holmhøj</i> , Højelse	454	<i>Hyllinge</i> , N., L. J. Nielsens Gaard i, Hyllinge	328
<i>Holmsted</i> , Stenløse	158	<i>Hyllinge</i> , N., O. Rasmussens Gaard i, Hyllinge	328
<i>Holtegaard</i> , Haarslev	911	<i>Hyllinge</i> , K., Præstegaard, Hyllinge ..	325
<i>Holtegaard</i> , Munkebjergby	803	<i>Hytterkroggaard</i> , Dalby	1133
<i>Holtelandsgaard</i> , Enderslev	1040	<i>Hævenshøjgaard</i> , Damsholte	1347
<i>Holtug</i> , H. P. Hansens Gaard i, Holtug	1079	<i>Høagergaard</i> , Alsted	809
<i>Holtug</i> , J. Sørensens Gaard i, Holtug	1077	<i>Højberggaard</i> , Skamstrup	570
<i>Horsbjerggaard</i> , Toksværd	1235	<i>Højberggaard</i> , Soderup	515
<i>Horsegaard</i> , Koldby	765	<i>Højager</i> , Holtug	1079
<i>Horskildegaard</i> , Gjerslev	581	<i>Højagergaard</i> , Damsholte	1352
<i>Horskjær</i> , Køng	1212	<i>Højagergaard</i> , Gjerløv	206
<i>Houby Østergaard</i> , Fakse	1150	<i>Højagergaard</i> , Himmelev	281
<i>Hovgaard</i> , Raklev	608	<i>Højagergaard</i> , Næsby	1206
<i>Hovgaard</i> , Ramløse	72	<i>Højagergaard</i> , Olstrup	1229
<i>Hovvedgaard</i> , Vraaby	1074	<i>Højagergaard</i> , Kregome-Vinderød ..	92
<i>Hulbækgaard</i> , Ringsted Landsogn ..	963	<i>Højagergaard</i> , Kundby	551
<i>Hulbæksgaard</i> , Stege Landsogn	1321	<i>Højbjerggaard</i> , Blidstrup	59
<i>Hulebækgaard</i> , Fakse	1154	<i>Højbo</i> , Herlufsholm	959
<i>Hulebæksgaard</i> , Benløse	968	<i>Højbogaard</i> , Everdrup	1284
<i>Hulebæksgaard</i> , Sneslev	1003	<i>Højbrinkgaard</i> , Egebjerg	709
<i>Hulegaard</i> , Allerslev	370	<i>Højby</i> , H. V. Hansens Gaard i, Rorup	408
<i>Hulekjær</i> , Kyndby	193	<i>Højby</i> , J. P. Knudsens Gaard i, Rorup	408
<i>Hulemosegaard</i> , Ringsted Landsogn..	965	<i>Højby</i> , Lillehedinge	1096
<i>Hullegaard</i> , Olsker	1391	<i>Højby</i> , J. Olsens Gaard i, Rorup	407
<i>Hullegaard</i> , Pedersker	1419	<i>Højbygaard</i> , Rorup	405
<i>Hullegaard</i> , Østermarie	1400	<i>Højdyssgaard</i> , Flakkebjerg	887
<i>Humlegaard</i> , Testrup	1019	<i>Højegaard</i> , Aaker	1422
<i>Hundstoftegaard</i> , Gørsløv	1062	<i>Højelse Præstegaard</i> , Højelse	446
<i>Hustofte</i> , Asnæs	733	<i>Højerupgaard</i> , Braaby	1024

	Side		Side
<i>Højestensgaard, Grønholt</i>	23	<i>Istebjerg, P. Christensens Gaard i,</i>	
<i>Højetoftø, Uggeløse</i>	135	<i>Tømmerup</i>	646
<i>Højgaard, Gjerlev</i>	580	<i>Jenstrup, Enkefru E. Hansens Gaard</i>	
<i>Højgaard, Høve</i>	916	<i>i, Vallensved</i>	948
<i>Højgaard, Lyderslev</i>	1105	<i>Jenstrup, J. P. Jensens Gaard i, Val-</i>	
<i>Højgaard, Mern</i>	1317	<i>lensved</i>	948
<i>Højgaard, Storehedinge Landsogn</i> ..	1081	<i>Jenstrup, N. R. Madsens Gaard i,</i>	
<i>Højgaard, Sværdborg</i>	1224	<i>Hyllinge</i>	934
<i>Højgaard, Sæby</i>	325	<i>Jersie, A. Larsens Gaard i, Jersie..</i>	371
<i>Højgaard, Ubby</i>	629	<i>Jerslev, A. Christiansens Gaard i, L.</i>	
<i>Højgaard, Vallensved</i>	945	<i>Fuglede</i>	627
<i>Højgaard, Vor Frue</i>	274	<i>Jerslev, L. Larsens Gaard i, L. Fuglede</i>	626
<i>Højholmgaard, Tersløse</i>	683	<i>Jessegaard, Østermarie</i>	1404
<i>Højkjærgaard, Skelby</i>	1184	<i>Johannesbjerg, Snesere</i>	1278
<i>Højland, Dalby</i>	1128	<i>Johansminde, Skelby</i>	1186
<i>Højlandsbjerggaard, Flakkebjerg</i> ..	886	<i>Jomfrugaard, Poulsker</i>	1415
<i>Højlandsgaard, Flakkebjerg</i>	885	<i>Jomfrulund, Sæby</i>	593
<i>Højlund, Tune</i>	388	<i>Jomsborg, Særslev</i>	652
<i>Højlundsgaard, Onsbjerg</i>	771	<i>Jordløse, J. P. Larsens Gaard i, Jord-</i>	
<i>Højlykkegaard, Gislinge</i>	539	<i>løse</i>	661
<i>Højmark, Glim</i>	318	<i>Jordløse, J. P. Olsens Gaard i, Jordløse</i>	662
<i>Højmosø, Hyllinge</i>	327	<i>Jordløse, J. A. Sørensens Gaard i, Jord-</i>	
<i>Højtoftegaard, Tostrup</i>	498	<i>løse</i>	661
<i>Højvang, Borup</i>	428	<i>Jorsnekærgaard, Skibby</i>	181
<i>Højvang, Hagested</i>	531	<i>Julebæksgaard, Herlufsmagle</i>	1182
<i>Højvang, Tølløse</i>	503	<i>Julejunggaard, Lille Lyngby</i>	115
<i>Højvang, Vallekilde</i>	756	<i>Jungedal, Kyndby</i>	194
<i>Højvang, Vallensved</i>	947	<i>Jydegaard, Gjerløv</i>	208
<i>Højvaldsgaard, Soderup</i>	516	<i>Jyderup, J. P. Nielsens Gaard i, Jy-</i>	
<i>Hølsbjerggaard, Asminderup</i>	468	<i>derup</i>	559
<i>Hømbgaard, L., Hømb</i>	1004	<i>Jyderup, H. Pedersens Gaard i, Fakse</i>	1160
<i>Hønballegaard, Besser</i>	775	<i>Jydstrup Præstegaard, Jydstrup</i>	986
<i>Hønebjerggaard, Lundby</i>	1216	<i>Jøgergaard, Herfølge</i>	1069
<i>Høng, M. Larsens Gaard i, Finderup</i>	576	<i>Jøgerpris Mølle, Draaby</i>	210
<i>Hønsinge, A. Kinimonds Gaard i, Vig</i>	692	<i>Jørgensminde, Everdrup</i>	1285
<i>Hørkjær, Vindinge</i>	398	<i>Jørslev Nørregaard, Karise</i>	1144
<i>Hørkjærgaard, Ubby</i>	628	<i>Kaasbygaard, Ruthsker</i>	1389
<i>Hørlykkegaard, Højby</i>	741	<i>Kaasegaard, Ibsker</i>	1406
<i>Høsten, O. Olsens Gaard i, Dalby...</i>	1130	<i>Kaastrup, H. A. Clausens Gaard i,</i>	
<i>Høstentorp, H. P. Hansens Gaard i,</i>		<i>Tømmerup</i>	644
<i>Frerslev</i>	1025	<i>Kaastrupgaard, Tømmerup</i>	645
<i>Høstentorp, M. C. Jensens Gaard i,</i>		<i>Kabsøminde, Hørby</i>	527
<i>Terslev</i>	1018	<i>Kaglebjerg, Græsted</i>	48
<i>Høsterkøb, L. Petersens Gaard i, Bir-</i>		<i>Kagstrup, H. P. M. Hansens Gaard i,</i>	
<i>kerød</i>	25	<i>Ørslev</i>	1010
<i>Høve, N. P. Ibsens Gaard i, Asnæs..</i>	724	<i>Kajemose, O. Larsens Gaard i, Holm-</i>	
<i>Høve, N. Larsens Gaard i, Asnæs..</i>	726	<i>strup</i>	658
<i>Høvegaard, Gørslev</i>	1064	<i>Kajemose, L. Sørensens Gaard i, Holm-</i>	
<i>Høveltegaard, Sandby</i>	1196	<i>strup</i>	659
<i>Høvestensgaard, Hemmeshøj</i>	872	<i>Kajerød, Enkefru Mathiasens Gaard i,</i>	
<i>Høvsager, Saaby</i>	349	<i>Birkerød</i>	26
<i>Ibshøjgaard, Everdrup</i>	1288	<i>Kajerød, J. P. Petersens Gaard i,</i>	
<i>Igelsø, A. Jensens Gaard i, Kvandløse</i>	480	<i>Birkerød</i>	27
<i>Igelsø, K. V. Knudsens Gaard i,</i>		<i>Kajerødgaard, Birkerød</i>	28
<i>Kvandløse</i>	481	<i>Kalholmegaard, Herløv</i>	125
<i>Igelsø, L. P. Larsens Gaard i, Kvand-</i>		<i>Kallebodhøj, St. Magleby</i>	233
<i>løse</i>	481	<i>Kallehavegaard, Boeslunde</i>	898
<i>Iglekjærgaard, Rønnebæk</i>	1247	<i>Kallehavegaard, Gørslev</i>	1061
<i>Ilebæk, Vig</i>	698	<i>Kalvebjerggaard, Herlufsholm</i>	954
<i>Ingegaard, Tølløse</i>	511	<i>Kamstrup Teglværk, Vor Frue</i>	272
<i>Ishøj, Fr. Larsens Gaard i, Ishøj</i> ..	251	<i>Kannikebjerg, Søborg</i>	43
<i>Ishøj, N. C. Nielsens Gaard i, Ishøj</i>	252	<i>Kaplevgaard, Lyngby</i>	226
<i>Ishøj, R. Olsens Gaard i, Ishøj</i> ..	252	<i>Kappelhøj, Kregome-Vinderød</i>	92
<i>Ishøj, J. Nielsens Gaard i, Rød-</i>		<i>Kappelhøjgaard, Ørslev</i>	582
<i>ovre</i>	223	<i>Karise, J. Rasmussens Gaard i, Karise</i>	1137
<i>Isløse, O. Rasmussens Gaard i,</i>		<i>Karisegaard, Karise</i>	1139
<i>Rødvore</i>	223		

	Side		Side
<i>Karise Vestergaard</i> , Karise	1138	<i>Kildevældgaard</i> , Baarse	1297
<i>Karleby</i> , St., L. Hansens Gaard i, Hyl- linge	333	<i>Kildevældsgaard</i> , Karlslunde	377
<i>Karleby</i> , St., J. E. Jensens Gaard i, Hyllinge	333	<i>Kilsgaard</i> , Bromme	820
<i>Karleby</i> , St., R. Larsens Gaard i, Hyl- linge	333	<i>Kindholm</i> , Kyndby	190
<i>Karlsberggaard</i> , Grevinge	719	<i>Kinkelgaard</i> , St. Magleby	233
<i>Karlshøj</i> , Tømmerup	644	<i>Kirkebakkegaard</i> , Tranebjerg	762
<i>Karlshøjgaard</i> , Fuglebjerg	925	<i>Kirkebakkegaard</i> , Uvelse	131
<i>Karlslund</i> , Haarslev	912	<i>Kirkebjerg</i> , Jyllinge	289
<i>Karrebækstorp</i> , B. Nielsens Gaard i, Karrebæk	938	<i>Kirkebjerggaard</i> , Gimlinge	863
<i>Karrebækstorp Teglværk</i> , Karrebæk ..	939	<i>Kirkebjerggaard</i> , Ishøj	251
<i>Kastaniegaard</i> , Stege Landsogn	1320	<i>Kirkebjerggaard</i> , Toksværd	1235
<i>Kastelev</i> , H. Andersens Gaard i, Sværd- borg	1221	<i>Kirkebjerggaard</i> , Ørslev	1265
<i>Kastholm</i> , Asminderup	467	<i>Kirkebogaard</i> , Poulsker	1417
<i>Kastrup</i> , A. Gjertsens Gaard i, Taarnby ..	229	<i>Kirkebygaard</i> , Hvalsø	356
<i>Kastrup</i> , C. Tønnesens Gaard i, Taarnby ..	229	<i>Kirkely</i> , Gimlinge	861
<i>Kastrup Præstegaard</i> , Kastrup	1218	<i>Kirkeskovgaard</i> , Storehedinge Landsogn ..	1081
<i>Kastholm</i> , Lille Lyngby	113	<i>Kirkestigaard</i> , Haldagerlille	933
<i>Kausbjerggaard</i> , Syv	416	<i>Kirketoftegaard</i> , Ørslev	582
<i>Ketilstorp</i> , Vig	690	<i>Kirkevangsgaard</i> , Hallenslev	588
<i>Kettinge</i> , O. C. Christoffersens Gaard i, Bloustrød	30	<i>Kirkevangegaard</i> , Ørslev	1006
<i>Kirkegaard</i> , Søborg	40	<i>Kirkhoff</i> , Asnæs	730
<i>Kignæsgaard</i> , Draaby	211	<i>Kirstinedal</i> , Ølsemagle	457
<i>Kildeagergaard</i> , Fjenneslev	823	<i>Kissendrup</i> , H. H. Larsens Gaard i, Hylleholt	1166
<i>Kildeagergaard</i> , Sorterup	846	<i>Kissendrup</i> , N. R. Nielsens Gaard i, Hylleholt	1165
<i>Kildebakke</i> , Borup	433	<i>Kjeldinghøjgaard</i> , Bjevverskov	1056
<i>Kildebjerggaard</i> , Ondløse	489	<i>Kjeldsbjerg</i> , Kongsted	1126
<i>Kildebrønde Vestergaard</i> , Kildebrønde ..	391	<i>Kjeldbjerggaard</i> , Tømmerup	647
<i>Kildebrønde Søndergaard</i> , Kildebrønde ..	392	<i>Kjeldsebygaard</i> , L., Østerlarsker	1395
<i>Kildebækgaard</i> , Stenløse	158	<i>Kjeldsebygaard</i> , V., Østerlarsker	1396
<i>Kildebæksgaard</i> , Haarslev	911	<i>Kjeldsebygaard</i> , Ø., Østerlarsker	1395
<i>Kildedalsgaard</i> , Magleby	1346	<i>Kjeldsgaard</i> , Egebjerg	706
<i>Kildegaard</i> , Alsønderup	123	<i>Kjeldsholm</i> , Uvelse	130
<i>Kildegaard</i> , Borre	1332	<i>Kjulerup</i> , N. Larsens Gaard i, Bjev- erskov	1059
<i>Kildegaard</i> , Brøndbyvester	241	<i>Kjæderødgaard</i> , Karrebæk	936
<i>Kildegaard</i> , Dalby	1128	<i>Kjærby</i> , B. Poulsens Gaard i, Rørby ..	635
<i>Kildegaard</i> , Haraldsted	983	<i>Kjærby</i> , O. Sørensens Gaard i, Rørby ..	635
<i>Kildegaard</i> , Hellested	1107	<i>Kjærgaard</i> , Hagedsted	533
<i>Kildegaard</i> , Herlufsholm	961	<i>Kjærgaard</i> , Kundby	547
<i>Kildegaard</i> , Herløv	127	<i>Kjærgaard</i> , Ringsted Landsogn	963
<i>Kildegaard</i> , Hjembæk	544	<i>Kjærgaard</i> , Ruthsker	1390
<i>Kildegaard</i> , Holtug	1080	<i>Kjærmosegaard</i> , Ørslev	910
<i>Kildegaard</i> , Hornbæk-Hellebæk	13	<i>Kjærsgaard</i> , Fakse	1157
<i>Kildegaard</i> , Mørke	565	<i>Kjærsgaard</i> , Gislinge	537
<i>Kildegaard</i> , N. Jernløse	476	<i>Kjærsgaard</i> , Skuldelev	174
<i>Kildegaard</i> , Rørvig	687	<i>Kjærsgaard</i> , Venslev	907
<i>Kildegaard</i> , Sneslev	1005	<i>Kjærskov</i> , Asnæs	728
<i>Kildegaard</i> , Stenlille	674	<i>Kjølsømosogaard</i> , Stenmagle	789
<i>Kildegaard</i> , S. Bjerre	899	<i>Klarkjærsgaard</i> , Højelse	453
<i>Kildegaard</i> , Sørbymagle	870	<i>Klekkendegaard</i> , Damsholte	1355
<i>Kildegaard</i> , Vallekilde	757	<i>Klempegaard</i> , N. Dalby	441
<i>Kildegaard</i> , Vordingborg Landsogn ..	1251	<i>Klensmarkgaard</i> , Tybjerg	1190
<i>Kildeholm</i> , Stenløse	160	<i>Klintebygaard</i> , Ibsker	1409
<i>Kildehøj</i> , Lyndby	338	<i>Klintegaard</i> , Gjørlev	575
<i>Kildehøj</i> , Sonnerup	347	<i>Klintegaard</i> , Ibsker	1409
<i>Kildehøjgaard</i> , Beldringe	1301	<i>Klintegaard</i> , Karrebæk	941
<i>Kildemarksgaard</i> , Testrup	1020	<i>Klodegaard</i> , Aversi	1175
<i>Kildemosegaard</i> , Herfølge	1071	<i>Klodgaard</i> , Stenløse	157
<i>Kildemosegaard</i> , Syv	418	<i>Klokkehøjgaard</i> , Grevinge	714
<i>Kildested</i> , Hagedsted	533	<i>Klostervanggaard</i> , Borup	427
<i>Kildetoftegaard</i> , Højelse	450	<i>Klædeagergaard</i> , Slotsbjergby	840
<i>Kildevang</i> , Ejby	434	<i>Kløvegaard</i> , Østermarie	1399
<i>Kildevang</i> , Faardrup	858	<i>Kløvested</i> , J. C. M. Jensens Gaard i, N. Dalby	445
		<i>Kløvested</i> , C. Christensens Gaard i, N. Dalby	445

	Side		Side
<i>Knabstedgaard, Vraaby</i>	1073	<i>Krogsholtegaard, Damsholte</i>	1348
<i>Knagegaard, Gjerløv</i>	200	<i>Kronegaard, Lyngø</i>	796
<i>Knippegaard, Nylarsker</i>	1376	<i>Kroppegaard, Skævinge</i>	119
<i>Kobberhøjgaard, Ørslev</i>	1009	<i>Kræmmergaard, Holmstrup</i>	658
<i>Kohavegaard, Gjørsløv</i>	1061	<i>Kræmmergaard, Ramløse</i>	72
<i>Kohavegaard, Herfølge</i>	1066	<i>Kræmmørstensaard, Vig</i>	696
<i>Kohavegaard, Ulse</i>	1135	<i>Krængebjerggaard, Jydstrup</i>	986
<i>Kohavegaard, Vraaby</i>	1075	<i>Krængebjerggaard, Ny, Jydstrup</i>	988
<i>Kokildegaard, Boeslunde</i>	895	<i>Krøjerup, O. Jensens Gaard i, S. Jern-</i>	
<i>Kokjærgaard, Slaglille</i>	785	<i>løse</i>	482
<i>Kokkedal, Lyngø</i>	137	<i>Kullegaard, Allerslev</i>	1304
<i>Kokkegaard, Finderup</i>	578	<i>Kumlegaard, Syv</i>	419
<i>Koldby, R. P. Ladefogeds Gaard i,</i>		<i>Kundby, J. Nielsens Gaard i, Kundby</i>	548
<i>Koldby</i>	767	<i>Kundby, C. F. Petersens Gaard i,</i>	
<i>Kollekildegaard, Esbønderup</i>	38	<i>Kundby</i>	547
<i>Kollemose, Himmelev</i>	278	<i>Kundby, H. Reutzers Gaard i, Kundby</i>	548
<i>Kongens Møllegaard, Sneseere</i>	1277	<i>Kuregaard, Klemensker</i>	1385
<i>Kongehøj, Ubby</i>	629	<i>Kurrebjerggaard, Vig</i>	689
<i>Kongetofte, Lyderslev</i>	1101	<i>Kurrebrogaard, Valdby</i>	67
<i>Kongshøj, Nordrup</i>	999	<i>Kvandløse, O. Andersens Gaard i,</i>	
<i>Kongshøj, Strø</i>	107	<i>Kvandløse</i>	478
<i>Kongskildegaard, Rislev</i>	1198	<i>Kvandløse, O. P. Jensens Gaard i,</i>	
<i>Kongsted, H. Frederiksens Gaard i,</i>		<i>Kvandløse</i>	479
<i>Nidløse</i>	678	<i>Kvandløse, P. Rasmussens Gaard i,</i>	
<i>Kongsted, J. Jensens Gaard i, Nidløse</i>	679	<i>Kvandløse</i>	478
<i>Kongstedgaard, Uvelse</i>	129	<i>Kvandløse, en Gaard i, tilh. et Kon-</i>	
<i>Kornerup Præstegaard, Kornerup</i>	301	<i>sortium, Kvandløse</i>	479
<i>Korsgaard, Tranebjerg</i>	760	<i>Kvistskovgaard, Lidemark</i>	1035
<i>Korshave, Fløng</i>	299	<i>Kyksesgaard, Skibby</i>	180
<i>Korskildegaard, Faarevejle</i>	744	<i>Kyndby, P. J. Petersens Gaard i,</i>	
<i>Korskjær, Hvedstrup</i>	299	<i>Kyndby</i>	192
<i>Korsmosegaard, Holmstrup</i>	658	<i>Kyringegaard, Stenmagle</i>	790
<i>Korsmosegaard, N. Dalby</i>	444	<i>Kyse, C. P. M. Hansens Gaard i, Val-</i>	
<i>Korsvejgaard, Nidløse</i>	676	<i>lensved</i>	949
<i>Kortviggaard, Keldby</i>	1326	<i>Kæmpehøjgaard, Ø. Egesborg</i>	1268
<i>Koster, S. Madsens Gaard i, Stege</i>		<i>Kærgaard, Holtug</i>	1078
<i>Landsogn</i>	1319	<i>Kærgaard, Varpelev</i>	1094
<i>Kostrædegaard, Køng</i>	1212	<i>Kærhavegaard, Brøndbyvester</i>	242
<i>Kragegaarden, Sønderup</i>	856	<i>Køng, P. Andersens Gaard i, Køng</i> ...	1209
<i>Kragelundsgaard, Haarslev</i>	913		
<i>Kragedyssegaard, Drøsselbjerg</i>	607	<i>Ladager, St., J. Poulsens Gaard i, Ejby</i>	439
<i>Kragegaard, Gyrsting</i>	827	<i>Ladby, N. Christoffersens Gaard i, Her-</i>	
<i>Kragemosegaard, Bjevverskov</i>	1060	<i>lufsholm</i>	954
<i>Kragemosegaard, Fensmark</i>	1175	<i>Ladby, H. P. Larsens Gaard i, Her-</i>	
<i>Kraghave, V. Andersens Gaard i, Høje-</i>		<i>lufsholm</i>	957
<i>taastrup</i>	255	<i>Ladegaard, Aaker</i>	1422
<i>Kraghavegaard, Ny, Højetaastrup</i>	254	<i>Ladegaard, Gundsømagle</i>	293
<i>Kraglegaard, Strø</i>	105	<i>Ladegaardsmøllen, St. Jørgensbjerg</i> ..	270
<i>Krampegaard, Pedersker</i>	1419	<i>Lademosegaard, Gunderslev</i>	932
<i>Kramsvadgaard, Sludstrup</i>	842	<i>Lagesminde, Brøndbyvester</i>	241
<i>Krashavegaard, L., Klemensker</i>	1385	<i>Lagresti, Ejby</i>	436
<i>Kriggaarden, Ørslev</i>	1267	<i>Lammehøjgaard, Benløse</i>	969
<i>Kristianssæde, Skamstrup</i>	568	<i>Lammestrup, Forp. Hansens Gaard i,</i>	
<i>Kristinelund, Kyndby</i>	191	<i>Borup</i>	429
<i>Kroager, Storehedinge Landsogn</i>	1086	<i>Landagergaard, Helsingø</i>	667
<i>Kroagergaard, Fiurendal</i>	917	<i>Landemærket, Vørslev</i>	667
<i>Kroagergaard, Tjæreby</i>	892	<i>Landevejsgaarden, Stenmagle</i>	792
<i>Krogbæksgaard, Varpelev</i>	1093	<i>Langagergaard, Benløse</i>	969
<i>Krogaarden, Haraldsted</i>	979	<i>Langagergaard, Herfølge</i>	1072
<i>Krogaarden, Højelse</i>	448	<i>Langagergaard, Ousted</i>	363
<i>Krogdyssegaard, Skamstrup</i>	571	<i>Langagergaard, Rørby</i>	634
<i>Krogegaard, Rø</i>	1393	<i>Langagergaard, Søllerød</i>	227
<i>Krogemosegaard, Ramløse</i>	74	<i>Langbakke, Lyndby</i>	336
<i>Krogenberggaard, Tikøb</i>	16	<i>Langbjerggaard, Haarlev</i>	1051
<i>Kroggaard, Udby</i>	1272	<i>Langbæk, Gadstrup</i>	413
<i>Krogholm, Damsholte</i>	1351	<i>Langdysse, Syv</i>	416
<i>Krogsagergaard, Ørslev</i>	583	<i>Langdyssegaard, Skuldelev</i>	175
<i>Krogsaard, Herlufmagle</i>	1178	<i>Langdyssegaard, Smørum</i>	260

	Side		Side
Langebjerregaard, Magleby	1341	Linde, L., J. K. Nielsens Gaard i, Haarlev	1053
Langebjerregaard, Tersløse	687	Linde, L., M. Pedersens Gaard i, Haarlev	1053
Langebjerregaard, Vallensved	950	Linde, L., P. A. Petersens Gaard i, Haarlev	1054
Langelandsgaard, Blidstrup	61	Lindebjerregaard, Gunderslev	931
Langeledsgaard, Herfølge	1073	Lindegaard, Bogø	1363
Langemarksgaard, Udby	1272	Lindegaard, Egebjerg	710
Langemosegaard, Stillinge	854	Lindegaard, Faarevejle	744
Langensgaard, Østermarie	1405	Lindegaard, Fakse	1151
Langerødsgaard, Lidemark	1036	Lindegaard, Ferslev	189
Langetoftte, Boeslunde	896	Lindegaard, Gjerløv	203
Langetofttegaard, Hyllinge	934	Lindegaard, Gørslev	1064
Langevang, Stiftsbjergby	563	Lindegaard, Herlufmagle	1179
Langevraagaard, Testrup	1020	Lindegaard, Herslev	303
Langgaard, Førslev	928	Lindegaard, Junghoved	1309
Langholm, Alsønderup	121	Lindegaard, Jyllinge	290
Langkærgaard, Haarlev	1049	Lindegaard, Lyngby	226
Langkjærsgaard, Hyllested	914	Lindegaard, Næsby	1207
Langskelgaard, Rorup	405	Lindegaard, Smerup	1113
Langskiftegaard, Haarlev	1050	Lindegaard, Sorterup	846
Langstenshøjgaard, Vemmeløv	880	Lindegaard, Tostrup	499
Ledinggaard, Gislinge	537	Lindegaard, Tømmerup	643
Ledgaard, Ørslev	910	Lindegaard, Udby	1272
Ledsmosegaard, Annisse	69	Lindegaard, Vig	693
Ledøje, J. A. C. Rasmussens Gaard i, Ledøje	258	Lindegaards Hotel og Gaard, Tranebjerg	763
Legaar, Strøby	1087	Lindemark, V. Andersens Gaard i, Stege Landsogn	1319
Lejre, H. Pedersens Gaard i, Allerslev	370	Lindemark, A. Hansens Gaard i, Stege Landsogn	1319
Lejregaard, Ø., Lyndby	338	Lindenbjerregaard, Vig	700
Lenshøj, Strøby	1088	Lindendal, Stenløse	158
Lerbjerggaard, Asminderød	21	Lindevang, Hellested	1109
Lerbækgaard, Venslev	909	Lindholm, Bloustrød	28
Lerbækholm, Gundsmagle	295	Lindholm, Ørslev	1261
Lergaard, Varpelev	1093	Liniegaard, Kastrup	1218
Lergravgaard, Øde Førslev	1014	Lisbjerggaard, Magleby	1342
Lergravsgaard, Tudse	540	Lisbjerggaard, Merløse	466
Lerholmsgaard, Saaby	353	Lisegaard, Tune	388
Levetofte, H. C. Nielsens Gaard i, Øde Førslev	1013	Lisehøj, Skamstrup	568
Levetofte, P. Nielsens Gaard i, Øde Førslev	1013	Liselund, Gandløse	162
Lidemarksgaard, Lidemark	1034	Lock, Strø	108
Lidtlængegaard, Jordløse	663	Lodbjerggaard, Strøby	1087
Lilbygaard, Mern	1315	Lodskovgaard, Højelse	451
Lillegaard, N. Jernløse	473	Loedegaard, Fakse	1150
Lillehedinge, H. C. Jensens Gaard i, Lillehedinge	1096	Loftsgaard, L., Aaker	1428
Lillemarksgaard, Allerslev	1305	Logelandsgaard, Helsinge	64
Lillemosegaard, Snoldelev	384	Lokkelund, Græse	145
Lillerødgaard, Græsted	49	Lou, J. Andersens Gaard i, Hammer	1227
Lilleskovgaard, Magleby	1345	Luegaard, Græse	147
Lillevanggaard, Vindinge	402	Lumbsaas, Enkefru Jensens Gaard i, Højby	738
Lillevangsgaard, Ballerup	263	Lund, A. Olsens Gaard i, Lyderslev	1104
Lillevangsgaard, Ballerup	265	Lundbjerg, Vindinge	399
Lillevangsgaard, Ørslev	1266	Lundbjerggaard, Rerslev	594
Lilliegaard, N. Jernløse	476	Lundby, H. J. Hansens Gaard i, Lundby	1217
Lilliendal, Gjerlev	830	Lundby, J. Hansens Gaard i, Lundby	1216
Limbjerg, Ørsted	421	Lundby, Enkefru K. Rasmussens Gaard i, Lundby	1215
Limkjærgaard, Blidstrup	57	Lundebakkegaard, Søborg	43
Lindbjerggaard, Gjerløv	199	Lundedal, Strø	103
Lindbjerggaard, Jyllinge	288	Lundegaard, Asminderød	20
Lind, St., L. P. Johansens Gaard i, Damsholte	1350	Lundegaard, Asminderød	22
Lind, St., Enkefru K. Skovs Gaard i, Damsholte	1350	Lundegaard, Birkerød	26
Linde, L., H. P. Hansens Gaard i, Haarlev	1054	Lundegaard, Bjeverskov	1056
		Lundegaard, Everdrup	1284

	Side		Side
Lundegaard, Herfølge	1070	Maalev, Propr. Stevens Gaard i, Maa-	
Lundegaard, Saaby	354	ley	266
Lundegaard, Terslev	1019	Maarsø, G. Hansens Gaard i, Hagested	534
Lundegaard, Ørslev	1261	Madegaard, Fiurendal	918
Lundekjersgaard, Alsted	808	Mademosegaard, Gjerløv	201
Lundemose, Sæby	323	Maegaard, Rø	1394
Lundgaard, Hammer	1226	Maglebjerg, Lynge	137
Lundhøjgaard, Vallekilde	753	Maglebjerggaard, Herlufsholm	958
Lundsbjerggaard, Haarlev	1047	Maglebjerggaard, Høve	916
Lundsgaard, Besser	773	Maglebjerggaard, Stenille	672
Lundsgaard, Jydstrup	988	Maglebjerggaard, Vallekilde	757
Lundsgaard, Klemensker	1388	Maglebjerggaard, Venslev	907
Lundsgaard, Onsbjerg	770	Maglebjerggaard, Ørslev	1263
Lundsgaard, N., Bjevverskov	1058	Magleby, J. Jacobsens Gaard i, Magleby	1340
Lundshøjgaard, Egebjerg	704	Magleby, L. P. Jensens Gaard i, Magleby	1340
Lundtofte, C. Jørgensens Gaard i,		Magleby, E. Hansens Gaard i, Magleby	1339
Lynghøj	227	Magleby, R. P. Rasmussens Gaard i,	
Lyderslev, K. Østergaards Gaard i,		Magleby	1075
Lyderslev	1103	Magleby, S. C. Rasmussens Gaard i,	
Lygaard, Hørby	527	Magleby	1341
Lykkeagergaard, Kimmerslev	432	Magleby, St., C. Jansens Gaard i, St.	
Lykkebjerg, Sæby	592	Magleby	239
Lykkebjerggaard, Asnæs	726	Magleby, St., E. Jansens Gaard i, St.	
Lykkebæksgaard, Fakse	1158	Magleby	237
Lykkegaard, Sigersted	974	Magleby, St., C. Z. Jansens Gaard i,	
Lykkegaard, Vestermarie	1375	St. Magleby	236
Lykkeland, Annisse	70	Magleby, St., C. Petersens Gaard i, St.	
Lykkesholm, Alsønderup	124	Magleby	237
Lykkesholm, Ousted	363	Magleby, St., J. Petersens Gaard i,	
Lykkeshøj, Annisse	70	St. Magleby	236
Lyngerupgaard, Krogstrup	198	Magleby, St., B. Zibrandsens Gaard i,	
Lynggaard, Jungshoved	1306	St. Magleby	237
Lynggaard, Vor Frue	275	Magleby, St., C. Zibrandsens Gaard i,	
Lynggaard, Rø	1393	St. Magleby	235
Lyngsgaard, Stenmagle	789	Maglebylille, C. Corneliussens Gaard	
Lyngsholm, Strø	104	i, Taarnby	230
Lyregard, Ousted	365	Maglegaard, Elmelunde	1331
Lyrbygaard, Østermarie	1403	Maglegaard, Herfølge	1068
Lysagergaard, Haarslev	911	Maglegaard, Køng	1210
Lysegaard, Strø	107	Maglegaard, St. Fuglede	622
Lysegaard, Vemmelv	877	Magleholm, Hjørlande	134
Lyshøj, Snoldelev	382	Maglehøj, Baarse	1295
Lyshøjgaard, Lynge	795	Maglehøj, Bjevverskov	1059
Lystofte, Lynghøj	227	Maglehøj, Glim	316
Lystrup, J. Jensens Gaard i, Haarlev	1050	Maglehøj, Himmelev	277
Læbrogaard, Vraaby	1074	Maglehøj, Rye	344
Længstehøj, St. Magleby	235	Maglehøjgaard, Hjørlande	135
Lærkegaard, Ø. Egesborg	1268	Maglehøjgaard, Kregome-Vinderød	96
Lærkegaard, St., Olsker	1392	Maglehøjgaard, Skuldelev	176
Læsagergaard, Taarnborg	874	Maglehøjgaard, Smørum	259
Læskovgaard, Bjevverskov	1057	Maglemose, Bjernede	813
Løjtvedgaard, Sæby	594	Maglemosegaard, Vejby	79
Løjtvedgaard, L., Vidskinde	667	Maglemosegaard, Ølsted	98
Lønnebjerggaard, Egebjerg	706	Maglerod, Eiby	438
Løserup, C. Sørensens Gaard i, Udby	521	Maglerøksagergaard, Tjæreby	893
Løserupgaard, Udby	520	Magleskovgaard, Borup	426
Løve, M. Hansens Gaard i, Gjerslev	580	Magmosegaard, Karrebæk	935
Løve, Enkefru Madsens Gaard i, Gjers-		Malegaard, Asminderød	18
lev	580	Maltåyssegaard, Køng	1210
Løve, F. Madsens Gaard i, Gjerslev	580	Maltsvedgaard, Gyrstinge	826
Løvegaard, Holmstrup	660	Manderupgaard, Skibby	184
Løvemose, Herslev	307	Manglebjerggaard, Rønnebæk	1248
Løvholtegaard, Haarslev	913	Marbogaard, Kallehave	1258
Løvhojsgaard, Egebjerg	711	Marbrogaard, Helsingø	65
Løvkjærgaard, Jyllinge	292	Marendalshøj, Skibbinge	1291
Løvsllettegaard, Bromme	817	Margrethelund, Herfølge	1067
		Margrethelund, Sværdborg	1222
		Marieholm, Kundby	550

	Side		Side
<i>Marievang</i> , Sct. Peders	839	<i>Mølhøj</i> , Hyllinge	332
<i>Mariendal</i> , Rødovre	223	<i>Mølleagergaard</i> , Ørsted	421
<i>Mariendalsgaard</i> , Bromme	815	<i>Møllebakkegaard</i> , Helsingø	65
<i>Marienhøj</i> , Sæby	590	<i>Møllebakkegaard</i> , Højby	737
<i>Marienlund</i> , Jungshoved	1311	<i>Møllebakkegaard</i> , Stege Landsogn	1322
<i>Marienlund</i> , Munkebjergby	805	<i>Møllebakkegaard</i> , Tømmerup	643
<i>Marienlyst</i> , Alsønderup	122	<i>Møllebjerg</i> , Glim	309
<i>Marienlyst</i> , L., Frederikssund	141	<i>Møllebjerg</i> , Slangerup	139
<i>Marke</i> , A. C. Hansens Gaard i Kundby	555	<i>Møllebjerggaard</i> , Fanefjord	1358
<i>Marke</i> , S. Hansens Gaard i Kundby	556	<i>Møllebjerggaard</i> , Farringløse	1001
<i>Markebæksgaard</i> , Skævinge	120	<i>Møllebjerggaard</i> , S. Bjerre	903
<i>Markildegaard</i> , Baarse	1294	<i>Møllebækgaard</i> , Borre	1337
<i>Marksøgaard</i> , Bjergsted	651	<i>Møllebækgaard</i> , Vig	698
<i>Marup</i> , O. C. Jørgensens Gaard i Tølløse	504	<i>Mølledal</i> , St. Magleby	235
<i>Mejerigaarden</i> , Gjerløv	209	<i>Mølledamsgaard</i> , Kimmerslev	432
<i>Mejlebæksgaard</i> , Stillinge	851	<i>Møllegaard</i> , Glumsø	1203
<i>Mejnerisminde</i> , Tølløse	503	<i>Møllegaard</i> , Græse	145
<i>Mellembæksgaard</i> , Lellinge	1055	<i>Møllegaard</i> , Gørløse	150
<i>Mensalgaard</i> , Syv	415	<i>Møllegaard</i> , Krogstrup	198
<i>Menstrup</i> , P. C. Jensens Gaard i, Marvede	921	<i>Møllegaard</i> , Nyker	1382
<i>Menstrup</i> , F. Petersens Gaard i, Marvede	922	<i>Møllegaard</i> , Rø	1392
<i>Mertehøjgaard</i> , Udby	1273	<i>Møllegaard</i> , Skuldelev	172
<i>Mertekilde</i> , Roholte	1118	<i>Møllegaard</i> , Solbjerg	584
<i>Michaelsminde</i> , L. Fuglede	623	<i>Møllegaard</i> , Vestermarie	1369
<i>Morrildsgaard</i> , Vejby	80	<i>Møllegaard</i> , Ny, Stenlille	669
<i>Mortensminde</i> , Njæstelsø	1231	<i>Møllehavegaard</i> , Gundsømagle	293
<i>Mortensgaard</i> , Gjørløv	575	<i>Møllehøjgaard</i> , Skelby	1183
<i>Mosebro</i> , Hyllinge	330	<i>Møllekildegaard</i> , Thorup	85
<i>Mosebølle</i> , C. Hansens Gaard i, Roholte	1116	<i>Møllekjærgaard</i> , Snesere	1282
<i>Mosedegaard</i> , Greve	389	<i>Møllergaard</i> , Hyllinge	325
<i>Mosegaard</i> , Benløse	967	<i>Mønstregaard</i> , Østermarie	1405
<i>Mosegaard</i> , Besser	777	<i>Mørke</i> , H. P. Jensens Gaard i, Mørke	565
<i>Mosegaard</i> , Gislinge	539	<i>Mørke</i> , P. Rasmussens Gaard i, Mørke	566
<i>Mosegaard</i> , Gjerløv	206	<i>Mørkegaard</i> , Vindinge	399
<i>Mosegaard</i> , K. Værløse	268	<i>Mørkhøj</i> , H. Madsens Gaard i, Gladsaxe	224
<i>Mosegaard</i> , S. Jernløse	483	<i>Mørkhøjgaard</i> , Rørvig	688
<i>Mosegaard</i> , Udby	522	<i>Mørkoldgaard</i> , N. Dalby	442
<i>Moseholmgaard</i> , Bregninge	650	<i>Navstokgaard</i> , Skamstrup	568
<i>Moselund</i> , Gjerløv	207	<i>Nielsbogaard</i> , Kundby	557
<i>Moselund</i> , Sneslev	1003	<i>Nittebjerg</i> , Hjørulunde	133
<i>Mosevang</i> , Rye	341	<i>Nebbegaard</i> , Herslev	306
<i>Mosevang</i> , Sværdborg	1220	<i>Neble</i> , C. Jacobsens Gaard i, Sværdborg	1220
<i>Muldbjerg</i> , Snesere	1282	<i>Nedergaard</i> , Herslev	306
<i>Muldhøj</i> , Hvedstrup	298	<i>Nedergaard</i> , V. Egesborg	1243
<i>Mulgrav</i> , Sigerslevvester	147	<i>Nemdrupgaard</i> , St. Fuglede	622
<i>Munkebjergby</i> , J. Nielsens Gaard i, Munkebjergby	801	<i>Nordborggaard</i> , Keldby	1325
<i>Munkegaard</i> , Besser	774	<i>Nordby</i> , P. H. Farvers Gaard i, Nordby	778
<i>Munkerup</i> , Aaker	1427	<i>Nordbygaard</i> , Stege Landsogn	1323
<i>Munkgaard</i> , Saaby	350	<i>Nordbæksgaard</i> , Kværkeby	993
<i>Munksøgaard</i> , Himmelev	279	<i>Nordgaard</i> , Asminderup	702
<i>Musegaard</i> , Skelby	1187	<i>Nordgaard</i> , Braaby	1024
<i>Myrebjerggaard</i> , Tømmerup	646	<i>Nordgaard</i> , Herlufmagle	1180
<i>Myredalsgaard</i> , Svallerup	617	<i>Nordgaard</i> , Hyllinge	329
<i>Myregaard</i> , Skibby	181	<i>Nordgaard</i> , Højetaastrup	255
<i>Myregaard</i> , Venslev	908	<i>Nordgaard</i> , Gørslev	1061
<i>Myregaard</i> , Østermarie	1404	<i>Nordgaard</i> , Jersie	372
<i>Myregaard</i> , L., Knudsker	1378	<i>Nordgaard</i> , Kundby	552
<i>Myregaard</i> , St., Poulsker	1412	<i>Nordgaard</i> , Skelby	1183
<i>Myrehøjgaard</i> , Bregninge	648	<i>Nordgaard</i> , St. Magleby	238
<i>Mysselhøj</i> , Allerslev	369	<i>Nordgaard</i> , Vallekilde	754
<i>Mærglegaard</i> , Ishøj	253	<i>Nordgaard</i> , Vallensved	953
<i>Møbjerg</i> , Stenløse	156	<i>Nordholm</i> , Ulse	1135
<i>Mødekjer</i> , Lyngø	136	<i>Nordhøj</i> , Himlingøje	1038
<i>Mølagergaard</i> , Vallensved	949	<i>Nordhøj</i> , Højelse	449
		<i>Nordkildedaard</i> , Kildebrønde	393
		<i>Nordmarksgaard</i> , Ishøj	253
		<i>Nordmindegaard</i> , Skamstrup	568

	Side		Side
<i>Nordretorstelund</i> , Græse	145	<i>Olsensminde</i> , Kallehave ..	1252
<i>Nordrup</i> , Enkefru K. Jensens Gaard i, Nordrup	996	<i>Olsgaard</i> , Mern	1317
<i>Nordskovgaard</i> , Haslev	1022	<i>Olshøjsgaard</i> , Taarnborg	874
<i>Nordskovgaard</i> , V. Egesborg	1241	<i>Olstrup</i> , Enkefru A. K. Olsens Gaard i, Karise	1141
<i>Nordtofte</i> , Farum	165	<i>Onsved</i> , L. P. Mortensens Gaard i, Skuldelev	175
<i>Nordtoftegaard</i> , Svallerup	620	<i>Ordrup</i> , J. M. Christensens Gaard i, Tostrup	497
<i>Nordtoftsdal</i> , Farum	166	<i>Ordrupsdal</i> , Krogstrup	196
<i>Nordvanggaard</i> , Birkerød	26	<i>Ordrupsvang</i> , Krogstrup	197
<i>Norgaard</i> , Herløv	225	<i>Orebogaard</i> , Stenlille	675
<i>Norgaard</i> , Køng	1211	<i>Oredrevsgaard</i> , Testrup	1020
<i>Notholmgaard</i> , Gandløse	164	<i>Oredrevsgaard</i> , Volderslev	1034
<i>Nybakkegaard</i> , Herstedvester	248	<i>Orehøjgaard</i> , Allerslev	370
<i>Nyborggaard</i> , Fanefjord	1357	<i>Orehøjgaard</i> , Damsholte	1351
<i>Nybrogaard</i> , Kundby	554	<i>Orevang</i> , Herslev	305
<i>Nyby</i> , N. Thomassens Gaard i, Tølløse	510	<i>Ormidstev</i> , M. R. Nielsens Gaard i, Vemmelev	880
<i>Nybækgaard</i> , Rønnebæk	1244	<i>Orup</i> , N. P. Larsens Gaard i, Tybjerg .	1195
<i>Nybølle</i> , N. Jørgensens Gaard i, Smørum	260	<i>Orup</i> , H. P. Petersens Gaard i, Roholte	1119
<i>Nygaard</i> , Allerslev	1306	<i>Orup</i> , J. C. Pedersens Gaard i, Roholte	1121
<i>Nygaard</i> , Baarse	1294	<i>Orup Møllegaard</i> , Roholte	1117
<i>Nygaard</i> , Ballerup	262	<i>Orup Nordgaard</i> , Roholte	1118
<i>Nygaard</i> , Birkerød	24	<i>Orup Nørregaard</i> , Tybjerg	1194
<i>Nygaard</i> , Knudsker	1379	<i>Osborne</i> , Gladsaxe	224
<i>Nygaard</i> , Nidløse	677	<i>Osenkjær</i> , Glim	312
<i>Nygaard</i> , Sørbymagle	870	<i>Oshøjgaard</i> , Vemmelev	878
<i>Nygaard</i> , Tikøb	13	<i>Ostebæksgaard</i> , Munkebjergby	804
<i>Nygaard</i> , Ølstykke	153	<i>Ottestrupgaard</i> , Ottestrup	837
<i>Nylandsgaard</i> , Vejlø	1237	<i>Ousted</i> , Enkefru M. K. Hansens Gaard i, Ousted	362
<i>Nylarsker</i> , H. Kofoeds Gaard i	1375	<i>Overpøgaard</i> , Ejby	440
<i>Nymark</i> , V. Egesborg	1243	<i>Oxemosegaard</i> , Aarby	615
<i>Nymosegaard</i> , Grevinge	713	<i>Palmegaard</i> , Herfølge	1068
<i>Nysø</i> , Saaby	348	<i>Palmegaard</i> , Vestermarie	1373
<i>Nysøgaard</i> , Herløv	127	<i>Paradisgaard</i> , Følleslev	657
<i>Nytoftegaard</i> , Himlingøje	1038	<i>Paradisgaard</i> , K. Værløse	267
<i>Nyvang</i> , Tølløse	501	<i>Paradisgaard</i> , St., Ibsker	1409
<i>Nyvangsgaard</i> , Esbønderup	39	<i>Pasmergaard</i> , Udby	1271
<i>Nyvængegaard</i> , Hyllenholt	1167	<i>Pebringe</i> , H. P. Rasmussens Gaard i, Karise	1140
<i>Nægekær</i> , Beldringe	1299	<i>Pebringegaard</i> , Karise	1140
<i>Næsby</i> , J. P. Hansens Gaard i, Sorterup	847	<i>Pedersdal</i> , Bavelse	1189
<i>Næsbygaard</i> , Stillinge	854	<i>Pedersholm</i> , Hyllinge	332
<i>Næsby Skovgaard</i> , Sorterup	846	<i>Pedersker Sogn</i> , H. P. Jensens Gaard i	1418
<i>Næsholm</i> , Højby	741	<i>Pedersminde</i> , Rye	344
<i>Næsvanggaard</i> , Asnæs	723	<i>Pedersminde</i> , Søstrup	486
<i>Nøbølle</i> , A. P. Christensens Gaard i, Stege Landsogn	1320	<i>Pederstrup</i> , H. C. Andersens Gaard i, Ballerup	264
<i>Nøddebjerg</i> , Udby	1274	<i>Pejbjerg</i> , Egeslevmagle	883
<i>Nøddebuskegaard</i> , Ibsker	1408	<i>Permelille</i> , O. J. Jensens Gaard i, Koldby	768
<i>Nødholm</i> , P. Petersens Gaard i, Glumstø	1202	<i>Petersborggaard</i> , Onsbjerg	772
<i>Nødholmgaard</i> , Glumstø	1201	<i>Petersgaard</i> , St., Haraldsted	984
<i>Nøjsomhed</i> , Ramløse	75	<i>Petersminde</i> , Bybjerg	213
<i>Nøjsomhed</i> , Søllerød	228	<i>Petersminde</i> , St. Magleby	236
<i>Nøjsomhed</i> , Tikøb	16	<i>Petersminde</i> , St. Magleby	239
<i>Nørrebøgegaard</i> , Sæby	592	<i>Petersminde</i> , Sværdborg	1222
<i>Nørregaard</i> , Klemensker	1385	<i>Pibeholm</i> , Kirkerup	866
<i>Nørregaard</i> , Roholte	1121	<i>Pibegaard</i> , Aaker	1426
<i>Nørregaard</i> , Vestermarie	1372	<i>Pæregaard</i> , Aaker	1423
<i>Nørrehovedgaard</i> , Bregninge	647	<i>Piladsgaard</i> , Udby	1275
<i>Nørreledgaard</i> , Magleby	1344	<i>Pileagergaard</i> , Tjæreby	893
<i>Nørvang</i> , Thorup	90	<i>Pileagergaard</i> , Ørslev	581
<i>Nøttebjerggaard</i> , S. Bjerre	902	<i>Pilebrudgaard</i> , Kirkerup	287
<i>Oddermosegaard</i> , Damsholte	1347	<i>Pilebæksgaard</i> , Faardrup	860
<i>Oddesteen</i> , Jyllinge	291		
<i>Oldershøj</i> , Hvedstrup	297		
<i>Oldgaard</i> , Aagerup	513		
<i>Olesminde</i> , Hyllinge	934		
<i>Olesminde</i> , Koldby	768		
<i>Olsborggaard</i> , Fjenneslev	821		

	Side		Side
<i>Pilegaard, Allerslev</i>	1304	<i>Raaskovgaard, Sværdborg</i>	1221
<i>Pilegaard, Beldringe</i>	1302	<i>Raasøgaard, Tybjerg</i>	1190
<i>Pilegaard, Haslev</i>	1022	<i>Raklev Søndergaard, Raklev</i>	608
<i>Pilegaard, Højelse</i>	450	<i>Ramsøgaard, Gadstrup</i>	412
<i>Pilegaard, Hørve</i>	750	<i>Ramsøllille, P. Jeppesens Gaard i, Gadstrup</i>	410
<i>Pilegaard, Lyng</i>	797	<i>Ramsømagle, L. P. Larsens Gaard i, Gadstrup</i>	410
<i>Pilegaard, Magleby</i>	888	<i>Randkløvegaard, N., Østermarie</i>	1401
<i>Pilegaard, Næsby</i>	1207	<i>Randkløvegaard, S., Østermarie</i>	1401
<i>Pilegaard, Poulsker</i>	1414	<i>Randskov, Karise</i>	1143
<i>Pilegaard, Skelby</i>	1187	<i>Rosenbakke, Stenløse</i>	160
<i>Pilegaard, Smerup</i>	1141	<i>Ravnsbjerg, Fløng</i>	301
<i>Pilegaard, S. Jernløse</i>	485	<i>Ravnsborg, Alslev</i>	1146
<i>Pilegaard, Tybjerg</i>	1193	<i>Ravnsborg, Stenløse</i>	161
<i>Pilegaard, Vestermarie</i>	1373	<i>Ravnsgaard, Ø. Egesborg</i>	1268
<i>Pilehavegaard, Kvislemark</i>	920	<i>Ravnsgaard, St., Østermarie</i>	1401
<i>Pilehavegaard, Skibby</i>	183	<i>Ravnsøgaard, Lyderslev</i>	1104
<i>Pilehavegaard, Stillinge</i>	847	<i>Refsdalsgaard, Sengeløse</i>	257
<i>Pilekildedegaard, Alsted</i>	808	<i>Regerupgaard, Valsøllille</i>	989
<i>Pilepark, Gundsømagle</i>	294	<i>Regnholm, Lille Lyngby</i>	115
<i>Pilevang, Tølløse</i>	511	<i>Rejnstrup, N. J. Pedersens Gaard i, Gunderslev</i>	932
<i>Pilevangsgaard, Sigersted</i>	975	<i>Rekkende, P. Hansens Gaard i, Allerslev</i>	1303
<i>Pilevangsgaard, Tyvelse</i>	1208	<i>Renge, N. Nielsens Gaard i, Storehedinge Landsogn</i>	1085
<i>Pillemark, N. A. F. Hansens Gaard i, Tranebjerg</i>	764	<i>Rerslev, P. Jensens Gaard i, Rerslev</i>	596
<i>Pillemark, O. Rebers Gaard i, Koldby</i>	765	<i>Rerslev, J. A. Olsens Gaard i, Rerslev</i>	396
<i>Plattenborg, Beldringe</i>	1299	<i>Risbrichsgaard, Haraldsted</i>	985
<i>Ploggaard, Ørslev</i>	1266	<i>Risgaard, Herslev</i>	303
<i>Plouggaard, Stenmagle</i>	786	<i>Rindermosegaard, Aversi</i>	1176
<i>Plovmandsminde, Vallensbæk</i>	250	<i>Ring, J. J. Hougaards Gaard i, Hammer</i>	1227
<i>Poggenstengsgaard, Sædder</i>	1042	<i>Ringebygaard, Vestermarie</i>	1372
<i>Pollerup, S. C. Jensens Gaard i, Keldby</i>	1325	<i>Ringlebjerg, Hjørunde</i>	134
<i>Pollerup, H. P. Nielsens Gaard i, Keldby</i>	1325	<i>Ringlehøjgaard, Sørbymagle</i>	869
<i>Poppelgaard, Glostrup</i>	245	<i>Ringsbjerg, H. Sørensens Gaard i, Sædder</i>	1042
<i>Poppelgaard, Sigersted</i>	976	<i>Risbjerggaard, Ferslev</i>	188
<i>Porsagergaard, Græsted</i>	51	<i>Risbjerggaard, Kyndby</i>	191
<i>Posegaard, Fjenneslev</i>	824	<i>Risby, J. Hansens Gaard i, Farsø</i>	1296
<i>Poulsker Sogn, C. A. Hansens Gaard i</i>	1413	<i>Rishøjgaard, Bloustrød</i>	29
<i>Poulsker Sogn, T. A. Ipsens Gaard i</i>	1416	<i>Rishøjgaard, St. Fuglede</i>	621
<i>Poulsker Sogn, J. Johansens Gaard i</i>	1413	<i>Rishøjgaard, Ølsemagle</i>	456
<i>Poulsker Sogn, A. L. Kofoeds Gaard i</i>	1413	<i>Rislev, N. Nielsens Gaard i, Rislev</i>	1199
<i>Prebenscholm, Grevinge</i>	719	<i>Rismosegaard, Asnæs</i>	725
<i>Provstegaard, Rønnebæk</i>	1247	<i>Rismosegaard, Ejby</i>	437
<i>Præstebjerg, Faarevejle</i>	743	<i>Risøgaard, Himmelev</i>	282
<i>Præstebrogaard, Farringløse</i>	1000	<i>Ro, Herstedvester</i>	247
<i>Præstegaarden, Allerslev</i>	1303	<i>Roagergaard, Karrebæk</i>	942
<i>Præstegaarden, Kallehave</i>	1257	<i>Rodegaard, Dalby</i>	1132
<i>Prøvegaard, Fakse</i>	1152	<i>Roebjerggaard, Hornbæk-Hellebæk</i> ..	12
<i>Prøveholmsgaard, Fiurendal</i>	916	<i>Roelslyst, L. Fuglede</i>	626
<i>Pælegaarden, Munkebjergby</i>	800	<i>Roerstengsgaard, Ishøj</i>	253
<i>Pæregaard, Bodilsker</i>	1411	<i>Roholte, L. O. C. Larsens Gaard i, Roholte</i>	1116
<i>Pøllegaard, Skelby</i>	1185	<i>Rolmegaard, Udby</i>	520
<i>Quirin, Ramløse</i>	71	<i>Rorup, A. P. J. Andersens Gaard i, Rørup</i>	404
<i>Raabjerggaard, Ø. Egesborg</i>	1270	<i>Rosbjerggaard, Herlufmagle</i>	1178
<i>Raabyllille, J. P. F. H. Kamps Gaard i, Elmelunde</i>	1328	<i>Rosendal, Selsø</i>	179
<i>Raabyllille, Enkefru O. Petersens Gaard i, Elmelunde</i>	1328	<i>Rosendal, Ballerup</i>	263
<i>Raabymagle, P. L. Jensen Oveds Gaard i, Borre</i>	1338	<i>Rosenvang, Greve</i>	390
<i>Raabymagle, J. Nielsens Gaard i, Borre</i>	1339	<i>Rosgaard, Vordingborg Landsogn</i>	1250
<i>Raadhøjgaard, Taarnby</i>	1037	<i>Roshavegaard, Herlufmagle</i>	1181
<i>Raagaard, Strø</i>	106	<i>Rosvang, Knudsker</i>	1379
<i>Raahoved, Magleby</i>	1077	<i>Rubjerggaard, Kallehave</i>	1252
<i>Raakrogsgaard, Nordrup</i>	998		
<i>Raamosegaard, Solbjerg</i>	584		

	Side		Side
<i>Ruds Vedby</i> , J. Nielsens Gaard i,		<i>Sandholm</i> , Tikøb	17
<i>Ruds Vedby</i>	599	<i>Sandholmgaard</i> , Herfølge	1072
<i>Ruegaard</i> , Strø	104	<i>Sandvaadsgaard</i> , Bjernede	814
<i>Rugaard</i> , Soderup	514	<i>Sandvad</i> , Kidserup	355
<i>Rubjerggaard</i> , Ejby	439	<i>Sankerbjerggaard</i> , Egebjerg	708
<i>Rubjerggaard</i> , Rerslev	394	<i>Sanviggaard</i> , Taarnby	229
<i>Rugtved</i> , S. Jensens Gaard i, Vids-		<i>Saxenborggaard</i> , S. Bjerre	903
kinde	666	<i>Saxenkold</i> , Vejby	77
<i>Rye Præstegaard</i> , Rye	339	<i>Sengeløse Præstegaard</i> , Sengeløse	257
<i>Ryeskovgaard</i> , Borup	426	<i>Selvagergaard</i> , Kvandløse	481
<i>Rygaard</i> , St. Magleby	238	<i>Siddinge</i> , K. Bentsens Gaard i, Vig ..	699
<i>Rylemose</i> , Dalby	1130	<i>Siddinge</i> , Frk. Christensens Gaard i, Vig	698
<i>Rynkebjerg</i> , Rorup	406	<i>Siddinge</i> , J. C. Christensens Gaard i,	
<i>Rynkebjerggaard</i> , Ørslev	1261	Vig	700
<i>Ryttergaarden</i> , Hyllinge	327	<i>Siddinge</i> , N. C. Larsens Gaard i, Vig	697
<i>Rækmarkgaard</i> , Hørby	524	<i>Sigersholm</i> , Asminderup	468
<i>Rævsagergaard</i> , Tjæreby	891	<i>Sigerslev</i> , N. O. Jensens Gaard i, Sto-	
<i>Rødbygaard</i> , Keldby	1327	rehedinge Landsogn	1085
<i>Rødninge</i> , L. P. C. Larsens Gaard i,		<i>Sigerslev</i> , P. H. Peitersens Gaard i,	
Rødninge	1355	Storehedinge Landsogn	1084
<i>Rødhøjsgaard</i> , Taarnborg	875	<i>Sigtegaard</i> , Østerlarsker	1399
<i>Rødskinnegaard</i> , Herløv	126	<i>Sildeborgmose</i> , Hvalsø	360
<i>Røjerup</i> , C. L. Rasmussens Gaard i,		<i>Silkegaard</i> , Rønnebæk	1244
Skibby	183	<i>Silkemosegaard</i> , Egebjerg	705
<i>Rønmosegaard</i> , Aagerup	513	<i>Sillesborg</i> , Nylarsker	1377
<i>Rønnebæk Præstegaard</i> , Rønnebæk ..	1244	<i>Singerholm</i> , Tersløse	686
<i>Rønnegaard</i> , Hørby	524	<i>Sippegaard</i> , Esbønderup	37
<i>Rønnegaard</i> , Næsby	1205	<i>Sipperup</i> , N. P. Hansens Gaard i, Røn-	
<i>Rønnelund</i> , Gudum	831	nebæk	1249
<i>Rørmosegaard</i> , Rørby	637	<i>Sipperup Skallegaard</i> , Rønnebæk ..	1249
<i>Rørbrogaard</i> , Uvelse	131	<i>Sjølte</i> , J. C. Jensens Gaard i, Snesere	1278
<i>Rørby</i> , O. Nielsens Gaard i, Rørby ..	633	<i>Sjælegaard</i> , Østermarie	1402
<i>Rørby</i> , F. Jørgensens Gaard i, Rørby ..	633	<i>Sjælsøgaard</i> , Asminderup	702
<i>Rørbæksgaard</i> , Ørslev	1260	<i>Skaaremosegaard</i> , Blidstrup	60
<i>Rørhavegaard</i> , Blidstrup	55	<i>Skabelsbjerg</i> , Gjerløv	205
<i>Rørholm</i> , Uggerløse	493	<i>Skadegaard</i> , Nyker	1383
<i>Rørmose</i> , N. Dalby	442	<i>Skadegaard</i> , Østermarie	1403
<i>Rørmosegaard</i> , Kvandløse	478	<i>Skadebæksgaard</i> , Valsøllille	991
<i>Røyel</i> , Uggeløse	136	<i>Skademose</i> , Fløng	300
<i>Saaby</i> , K., K. J. Knudsens Gaard i,		<i>Skademosegaard</i> , Græsted	48
Saaby	350	<i>Skaftetelev</i> , J. T. Andersens Gaard i,	
<i>Sadserup</i> , H. P. Hansens Gaard i,		Nordrup	836
Søstrup	486	<i>Skaftetelev</i> , J. Sørups Gaard i, Nordrup	835
<i>Sadserup</i> , P. Jensens Gaard i, Søstrup	485	<i>Skallergaard</i> , Snoldelev	384
<i>Sageby Skovgaard</i> , Mern	1318	<i>Skallerup</i> , P. Pedersens Gaard i, Udby	1276
<i>Saltoftegaard</i> , Stenlille	673	<i>Skamstrup</i> , P. Jensens Gaard i, Skam-	
<i>Saltsagergaard</i> , Stillinge	853	strup	567
<i>Saltp</i> , A. P. Sørensens Gaard i, Val-		<i>Skamstrup</i> , J. Jørgensens Gaard i,	
lensved	952	Skamstrup	567
<i>Samsinggaard</i> , Klemensker	1387	<i>Skandsgaard</i> , Magleby	1343
<i>Sandager</i> , Lyderslev	1102	<i>Skarpeskadegaard</i> , Klemensker	1388
<i>Sandagergaard</i> , Skuldelev	171	<i>Skedebjerggaard</i> , Himmelev	280
<i>Sandballegaard</i> , Koldby	766	<i>Skelby</i> , O. P. Carls Gaard i, Skelby ..	1185
<i>Sandbjerg</i> , C. Jensens Gaard i, Birkerød	24	<i>Skelundsminde</i> , N. Jernløse	474
<i>Sandbjerg</i> , Stenløse	155	<i>Skibbinge</i> , H. P. Hansens Gaard i,	
<i>Sandbjerggaard</i> , Rørby	634	Skibbinge	1292
<i>Sandby</i> , Fr. Christensens Gaard i,		<i>Skibbinge</i> , N. Madsens Gaard i, Skib-	
Sandby	1196	binge	1291
<i>Sandby</i> , N. P. V. Nielsens Gaard i,		<i>Skibæksgaard</i> , Ørslev	1264
Sandby	1195	<i>Skinagergaard</i> , Slaglille	784
<i>Sanddal</i> , Stenløse	156	<i>Skinderskovgaard</i> , Herløv	225
<i>Sandegaard</i> , Aaker	1423	<i>Skinne</i> , K. Fredslunds Gaard i, Tøl-	
<i>Sandegaard</i> , Knudsker	1380	løse	506
<i>Sandegaard</i> , Poulsker	1415	<i>Skipinge</i> , N. P. Nielsens Gaard i, Val-	
<i>Sandgaard</i> , S. Bjerre	904	lekilde	759
<i>Sandhøj</i> , Vor Frue	272	<i>Skipinge</i> , P. Nielsens Gaard i, Valle-	
<i>Sandhøjsgaard</i> , K. Helsing	601	kilde	759

	Side		Side
<i>Skippinge, K. Petersens Gaard i, Vallekilde</i>	759	<i>Skuldelev Præstegaard, Skuldelev</i>	170
<i>Skjelbjerggaard, Højby</i>	736	<i>Skyttegaard, Nylarsker</i>	1377
<i>Skjelbæksgaard, Gunderslev</i>	933	<i>Skyttemark, Spjellerup</i>	1171
<i>Skjeldgaarde, Taarnby</i>	232	<i>Skæggegaard, Svallerup</i>	616
<i>Skjellebæk, Hornbæk-Hellebæk</i>	10	<i>Skørpinge, Enkefru J. M. Hansens Gaard i, Havnlev</i>	1097
<i>Skjellerød, J. P. Frederiksens Gaard i, Sigersted</i>	977	<i>Skørpinge, Enkefru A. K. Jensens Gaard i, Havnlev</i>	1098
<i>Skjoldbjerggaard, Gyrstinge</i>	826	<i>Skørpinge, J. Pedersens Gaard i, Havnlev</i>	1098
<i>Skjortskjærgaard, Raklev</i>	609	<i>Skørpinge, O. Pedersens Gaard i, Havnlev</i>	1097
<i>Skjærabæk, Glim</i>	309	<i>Skørpinge, T. Sørensens Gaard i, Havnlev</i>	1097
<i>Skjærsholm, Gadstrup</i>	414	<i>Slaainbjerggaard, Udesundby</i>	141
<i>Skolegaarden, Mern</i>	1316	<i>Slagelsedyssegaard, Broby</i>	793
<i>Skotkjærgaard, N., Følleslev</i>	657	<i>Slagelsegaard, Draaby</i>	211
<i>Skovagergaard, Bringstrup</i>	971	<i>Slagelsegaarde, Frk. K. Jensens Gaard i, Draaby</i>	211
<i>Skovbakkegaard, Højby</i>	733	<i>Slagelsegaarde, L. Linds Gaard i, Draaby</i>	212
<i>Skovbakkegaard, Saaby</i>	352	<i>Slagslunde, R. S. Rasmussens Gaard i, Slagslunde</i>	164
<i>Skovbjerg, Højelse</i>	447	<i>Slamrahus, Bodilsker</i>	1411
<i>Skovbjørstrupgaard, Maarum</i>	53	<i>Slangerupgaard, Hylleholt</i>	1162
<i>Skovbogaard, Uggerløse</i>	493	<i>Slettebjerggaard, Stenlille</i>	670
<i>Skovbæksgaard, Roholte</i>	1120	<i>Slettebjerggaard, Værsløv</i>	669
<i>Skovdal, Selsø</i>	179	<i>Slettegaard, Pedersker</i>	1420
<i>Skovly, Allerslev</i>	1306	<i>Slettegaard, Poulsker</i>	1416
<i>Skovly, Hylleholt</i>	1165	<i>Slettenshage, Refsnæs</i>	611
<i>Skovly, Hørve</i>	753	<i>Slimminge, O. C. Olsens Gaard i, Gjørslev</i>	1062
<i>Skovlygaard, Broby</i>	794	<i>Slimminge, H. F. A. Petersens Gaard i, Gjørslev</i>	1063
<i>Skovlygaard, Jungshoved</i>	1310	<i>Slimminge, S. Pedersens Gaard i, Gjørslev</i>	1063
<i>Skoverup, H. Pedersens Gaard i, Ulse</i>	1136	<i>Slimminge Østergaard, Gørslev</i>	1062
<i>Skovgaard, Baarse</i>	1295	<i>Slotsgaard, Hørve</i>	751
<i>Skovgaard, Borup</i>	430	<i>Sludstrup, L. Nielsens Gaard i, Sludstrup</i>	841
<i>Skovgaard, Bregninge</i>	649	<i>Sludstrup, L. Pedersens Gaard i, Sludstrup</i>	842
<i>Skovgaard, Elmelunde</i>	1330	<i>Sludstrup, N. Poulsens Gaard i, Sludstrup</i>	842
<i>Skovgaard, Esbønderup</i>	37	<i>Slutterupgaard, Bloustrup</i>	31
<i>Skovgaard, Gørløse</i>	151	<i>Slødemosegaard, L. Fuglede</i>	625
<i>Skovgaard, Herfølge</i>	1067	<i>Slæggerup, P., O. og D. Christensens Gaard i, Aagerup</i>	286
<i>Skovgaard, Knudsker</i>	1379	<i>Slettebjerggaard, Jydstrup</i>	986
<i>Skovgaard, Næsby</i>	1206	<i>Smedeballegaard, Koldby</i>	766
<i>Skovgaard, Roholte</i>	1117	<i>Smedegaard, Aaker</i>	1423
<i>Skovgaard, Ruds Vedby</i>	598	<i>Smedegaard, Knudsker</i>	1379
<i>Skovgaard, Sneslev</i>	1005	<i>Smedegaard, Nyker</i>	1381
<i>Skovgaard, Thorup</i>	90	<i>Smedegaard, Olsker</i>	1391
<i>Skovgaard, Testrup</i>	1021	<i>Smerup, Enkefru A. Jensens Gaard i, Smerup</i>	1112
<i>Skovgaard, V. Egesborg</i>	1240	<i>Smerup, Enkefru A.M. Nielsens Gaard i, Smerup</i>	1111
<i>Skovgaard, Vestermarie</i>	1374	<i>Smidstrup, C. Hansens Gaard i, Soderup</i>	516
<i>Skovgaard, Vigersted</i>	991	<i>Smidstrup, N. Jensens Gaard i, Jungshoved</i>	1314
<i>Skovgaard, Østermarie</i>	1403	<i>Smidstrup, L. C. Larsens Gaard i, Jungshoved</i>	1313
<i>Skovgaard, N. Jernløse</i>	477	<i>Smidstrup, A. C. Petersens Gaard i, Soderup</i>	516
<i>Skovholm, Fakse</i>	1158	<i>Smidstrup Hovgaard, Skibbinge</i>	1293
<i>Skovholm, Kundby</i>	552	<i>Smidstrup Østergaard, Jungshoved</i>	1313
<i>Skovholm, Kundby</i>	829	<i>Smørbjerggaard, Jydstrup</i>	987
<i>Skovhuse, J. Hansens Gaard i, Ø. Egesborg</i>	1269		
<i>Skovhuse, H. A. Nielsens Gaard i, Skibbinge</i>	1293		
<i>Skovlund, Lille Lyngby</i>	116		
<i>Skovlundegaard, Asminderup</i>	702		
<i>Skovluun, Greve</i>	391		
<i>Skovmosegaard, Kundby</i>	549		
<i>Skovsager, Terslev</i>	1019		
<i>Skovsager, Rislev</i>	1199		
<i>Skovsøgaard, Elmelunde</i>	1327		
<i>Skovsøgaard, Bromme</i>	819		
<i>Skovsøgaard, Draaby</i>	212		
<i>Skovsø Møllegaard, Ottestrup</i>	837		
<i>Skovvang, Fakse</i>	1158		
<i>Skraabjerggaard, Tersløse</i>	680		
<i>Skrædegaard, Karise</i>	1142		
<i>Skuldelevgaard, Skuldelev</i>	172		

	Side		Side
<i>Smørmosegaard</i> , Vestermarie	1371	<i>Spejlsby</i> , H. P. Petersens Gaard i, Keldby	1327
<i>Smørnumedre</i> , C. Jensens Gaard i, Smørum	261	<i>Spejlsmosegaard</i> , Fanefjord	1359
<i>Sneholm</i> , Dalby	1126	<i>Spjellerupgaard</i> , L., Spjellerup	1174
<i>Snekkerup</i> , A. P. Andersens Gaard i, Vigersted	992	<i>Spjellerup</i> , St., J. P. Andersens Gaard i, Spjellerup	1172
<i>Snekkerup</i> , N. P. Hansens Gaard i, Vigersted	993	<i>Spjellerup</i> , St., J. Christensens Gaard i, Spjellerup	1173
<i>Snepeggaard</i> , Soderup	517	<i>Spjellerup</i> , St., P. Madsens Gaard i, Spjellerup	1174
<i>Snertinge</i> , A. H. P. Andersens Gaard i, Sværdborg	1222	<i>Spjellerup</i> , St., L. P. Olsens Gaard i, Spjellerup	1173
<i>Snertinge</i> , O. V. Jensens Gaard i, Særsløv	654	<i>Spjellerup</i> , St., P. Rasmussens Gaard i, Spjellerup	1173
<i>Snertinge</i> , Enkefru M. Rasmussens Gaard i, Sværdborg	1223	<i>Spjellerup</i> , Store, Mølle, Spjellerup	1171
<i>Snesere Møllegaard</i> , Snesere	1279	<i>Spragelse</i> , K. Mortensens Gaard i, Herlufmagle	1181
<i>Sneseretorp</i> , P. Hansens Gaard i, Snesere	1279	<i>Spraglehøjgaard</i> , Jyllinge	290
<i>Sneseretorp</i> , A. Jensens Gaard i, Snesere	1279	<i>Springforbi</i> , Kregome-Vinderød	94
<i>Sneverødgaard</i> , Helsingø	66	<i>Sprove</i> , Enkefru M. Nielsens Gaard i, Damsholte	1352
<i>Snevre</i> , Enkefru M. Sørensens Gaard i, S. Jernløse	483	<i>Spurvemose</i> , Dalby	1127
<i>Snoghøjgaard</i> , Rønnebæk	1245	<i>Staalgaard</i> , Damsholte	1346
<i>Snogkildegaard</i> , Hagedsted	530	<i>Stadbygaard</i> , Tostrup	495
<i>Snoglund</i> , Ousted	361	<i>Stadelundsgaard</i> , Valsøllille	990
<i>Snoldelev</i> , V. Nielsens Gaard i, Snoldelev	383	<i>Stakholmsgaard</i> , Tølløse	509
<i>Snørenge</i> , Græsted	49	<i>Staksøgaard</i> , Raklev	610
<i>Sobjerg</i> , C. Jacobsens Gaard i, Skellebjerg	573	<i>Stalhøjgaard</i> , Ø., Slangstrup	138
<i>Sobjerg</i> , H. P. Nielsens Gaard i, Skellebjerg	573	<i>Statenegaard</i> , Glostrup	244
<i>Sobjerggaard</i> , Skellebjerg	573	<i>Staureby</i> , H. P. A. Petersens Gaard i, Jungshoved	1308
<i>Sofiendal</i> , Klemensker	1386	<i>Staubsholt</i> , R. Kjeldsholms Gaard i, Farum	167
<i>Sofiendal</i> , Ørslev	1266	<i>Stausmosegaard</i> , Magleby	1345
<i>Sofiesminde</i> , Olstrup	1228	<i>Stavnsgaard</i> , Poulsker	1417
<i>Sofusminde</i> , Tranebjerg	763	<i>Stavnsbjerggaard</i> , Brøndbyøster	241
<i>Sognebjerggaard</i> , Storehedinge Landsogn	1085	<i>Stavnsbjerggaard</i> , Sludstrup	844
<i>Solbakkegaard</i> , Herstedvester	248	<i>Stavskovgaard</i> , Ørslev	1008
<i>Solbakkegaard</i> , Sæby	591	<i>Steenagergaard</i> , Karlstrup	380
<i>Solbjerg</i> , C. P. Nikolajsens Gaard i, Solbjerg	583	<i>Steffensgaard</i> , Kværkeby	994
<i>Solbjerggaard</i> , Strø	108	<i>Stenaasgaard</i> , Ørslev	1010
<i>Solhøj</i> , Faardrup	858	<i>Stenagergaard</i> , Bavelse	1189
<i>Solhøjgaard</i> , Lyngø	797	<i>Stenagergaard</i> , Glumsø	1204
<i>Sollerød</i> , O. Jørgensens Gaard i, Sollerød	374	<i>Stenagergaard</i> , Herlufsholm	955
<i>Solstedgaard</i> , St. Magleby	239	<i>Stenagergaard</i> , Kongsted	1124
<i>Solvang</i> , Bregninge	651	<i>Stenagergaard</i> , Sct. Mikkels	834
<i>Solvang</i> , Herfølge	1070	<i>Stenagergaard</i> , Særsløv	652
<i>Solvang</i> , Vidskinde	666	<i>Stenbakkegaard</i> , Gadstrup	412
<i>Solvanggaard</i> , Everdrup	1285	<i>Stenbakkegaard</i> , Herslev	304
<i>Sommerlund</i> , Hagedsted	536	<i>Stenbjerggaard</i> , Bromme	818
<i>Sonnerup</i> , Enkefru Christensens Gaard i, Sædder	1043	<i>Stenbjerggaard</i> , Vig	697
<i>Sonnerup</i> , P. Jensens Gaard i, Sonnerup	346	<i>Stenbæk</i> , Uggeløse	136
<i>Sonnerup</i> , J. P. Jørgensens Gaard i, Sædder	1043	<i>Stenbæksholm</i> , J. Jacobsens Gaard i, Fodby	925
<i>Sonnerupgaard</i> , Højby	738	<i>Stendyssegaard</i> , Gjerløv	204
<i>Sonnerupgaard</i> , Ny, Tudse	540	<i>Stendyssegaard</i> , Glumsø	1202
<i>Sophiesminde</i> , Snesere	1279	<i>Stendyssegaard</i> , Krogstrup	195
<i>Sortegaard</i> , Aaker	1421	<i>Stendyssegaard</i> , Krummerup	944
<i>Sortekilde</i> , Sonnerup	346	<i>Stendyssegaard</i> , Lyderslev	1105
<i>Spangsgaard</i> , Udby	1276	<i>Stendyssegaard</i> , Søborg	42
<i>Spangshøj</i> , Lyderslev	1102	<i>Stenggaard</i> , Hvalsø	357
<i>Spejlagersgaard</i> , Karrebæk	937	<i>Stenggaard</i> , Rerslev	597
		<i>Stenggaard</i> , L., Hvidovre	222
		<i>Stengaaarden</i> , Fakse	1149
		<i>Stenholmsgaard</i> , Alsted	811
		<i>Stenholmsgaard</i> , Stenmagle	786
		<i>Stenhusgaard</i> , Boeslunde	896
		<i>Stenhøj</i> , Asminderup	703

	Side		Side
<i>Stenhøj, Baarse</i>	1297	<i>Strandlyst, Hørve</i>	749
<i>Stenhøjgaard, Vig</i>	692	<i>Strandlyst, St. Magleby</i>	234
<i>Stenlandgaard, Lille Lyngby</i>	110	<i>Strandsøgaard, Ølsted</i>	100
<i>Stenlandsgaard, Fjenneslev</i>	823	<i>Strids Mølle, Sæby</i>	589
<i>Stenledgaard, Kirkerup</i>	288	<i>Strygelosgaard, Nidløse</i>	677
<i>Stenlundegaard, Øde Førslev</i>	1014	<i>Strøby, R. Christiansens Gaard i, Strøby</i>	1089
<i>Stenmagle, C. Sørensens Gaard i, Sten-</i>		<i>Strøby, Enkefru B. Hansens Gaard i,</i>	
<i>magle</i>	788	<i>Strøby</i>	1090
<i>Stensbjerggaard, K. Helsinge</i>	600	<i>Strøby, C. Nielsens Gaard i, Strøby</i>	1089
<i>Stensbjerggaard, Vigersted</i>	993	<i>Strøby, S. P. Nielsens Gaard i, Strøby</i>	1091
<i>Stensby, H. C. Rasmussens Gaard i,</i>		<i>Strøhøjgaard, Skibby</i>	185
<i>Kallehave</i>	1257	<i>Strømsager, Tune</i>	387
<i>Stensgaard, Hyllinge</i>	933	<i>Strø Præstegaard, Strø</i>	102
<i>Stenshøjgaard, Gjerløv</i>	205	<i>Stubbegaard, Aaker</i>	1421
<i>Stenslettegaard, Nøddebo</i>	40	<i>Stubbegaard, Venslev</i>	907
<i>Stensmarksgaard, Lynge</i>	797	<i>Stubberup, M. Hauerbergs Gaard i,</i>	
<i>Stenstrup, Enkefru M. Andersens Gaard</i>		<i>Vallensved</i>	952
<i>i, Rønnebæk</i>	1246	<i>Stubberup, H. Jensens Gaard i, Magleby</i>	1341
<i>Stenstrup, P. N. Kristensens Gaard i,</i>		<i>Stubberup, A. Nielsens Gaard i, Magleby</i>	1342
<i>Rønnebæk</i>	1248	<i>Stæhrgaard, Ø. Egesborg</i>	1270
<i>Stentegaard, Udby</i>	1273	<i>Stærmosegaard, Svinninge</i>	541
<i>Stenvadsgaard, Havrebjerg</i>	584	<i>Stærregaarden, Sct. Peders</i>	839
<i>Stenøgaard, Gjerløv</i>	203	<i>Stølgaard, Strøby</i>	1092
<i>Sterbogaard, Ishøj</i>	252	<i>Stølstrupgaard, Aisted</i>	810
<i>Stiesagergaard, Maarum</i>	54	<i>Støvlosegaard, Svallerup</i>	618
<i>Stiesegaard, Skævinge</i>	118	<i>Sulstedgaard, Soderup</i>	515
<i>Stiesholm, Stenløse</i>	161	<i>Svalebæksgaard, Testrup</i>	1021
<i>Stiftsbjergby, H. Larsens Gaard i,</i>		<i>Svaleholm, Gundsømagle</i>	295
<i>Stiftsbjergby</i>	563	<i>Svalekjærgaard, Ørslev</i>	1261
<i>Stigbjerggaard, Haraldsted</i>	983	<i>Svalely, Rislev</i>	1199
<i>Stillinge, Ø., R. C. Pedersens Gaard</i>		<i>Svallerup, J. P. Larsens Gaard i, Sval-</i>	
<i>i, Stillinge</i>	849	<i>lerup</i>	617
<i>Stimestrupgaard, Bloustrød</i>	32	<i>Svallerupgaard, Svallerup</i>	617
<i>Stjerneholm, Snodstrup</i>	168	<i>Svanegaard, Allerslev</i>	1205
<i>Stodholtgaard, Hyllinge</i>	330	<i>Svanegaard, Gjerløv</i>	204
<i>Stoelshøj, Lillehedinge</i>	1096	<i>Svanekjærgaard, Vejby</i>	82
<i>Stokkebrogaard, Herlufmagle</i>	1180	<i>Svanekær, Hellested</i>	1108
<i>Stolberggaard, Lundby</i>	1216	<i>Svendshjerggaard, Aagerup</i>	512
<i>Stoltkjærgaard, Hammer</i>	1226	<i>Svendstrupgaard, Vejby</i>	610
<i>Storbarnegaard, Flakkebjerg</i>	884	<i>Svensmark, H. P. H. Frimands Gaard</i>	
<i>Storbjerggaard, Jyderup</i>	560	<i>i, Stege Landsogn</i>	1323
<i>Storbjerggaard, Slaglille</i>	785	<i>Svensmark, Enkefru A. Jensens Gaard</i>	
<i>Storegaard, Ørslev</i>	1006	<i>i, Stege Landsogn</i>	1324
<i>Storelinde, J. Andersens Gaard i, Ka-</i>		<i>Svensmark, H. P. Jensens Gaard i,</i>	
<i>rise</i>	1140	<i>Stege Landsogn</i>	1323
<i>Storgaard, Smørum</i>	260	<i>Sverregaard, Gadstrup</i>	411
<i>Storgaard, Snesere</i>	1278	<i>Svingkjærgaard, Mern</i>	1314
<i>Storgaarden, Snesere</i>	1280	<i>Svingkjærgaard, Næstelsø</i>	1230
<i>Storkebjerggaard, Bavelse</i>	1189	<i>Svingkjærgaard, Ørslev</i>	1267
<i>Stormosegaard, Tersløse</i>	680	<i>Svingkjærgaard, Sværdborg</i>	1223
<i>Strandagergaard, Lyndby</i>	337	<i>Svinø, P. H. Hansens Gaard i, Køng</i>	1212
<i>Strandbjerggaard, Køng</i>	1214	<i>Svinø, C. P. Larsens Gaard i, Køng</i>	1214
<i>Strandgaard, Draaby</i>	211	<i>Sædholmgaard, Esbønderup</i>	40
<i>Strandgaard, Grevinge</i>	715	<i>Søager, Hørby</i>	526
<i>Strandgaard, Højelse</i>	449	<i>Søbergaard, Gyrstinge</i>	825
<i>Strandgaard, Hørby</i>	529	<i>Søbjerggaard, N. Dalby</i>	445
<i>Strandgaard, Hørve</i>	750	<i>Søbjerggaard, Rorup</i>	403
<i>Strandgaard, Jungshoved</i>	1308	<i>Søbjerggaard, Sct. Peders</i>	838
<i>Strandgaard, Kallehave</i>	1251	<i>Søbjerggaard, Tjæreby</i>	889
<i>Strandgaard, Søllerød</i>	374	<i>Søbogaard, Kimmerslev</i>	431
<i>Strandgaard, Thorup</i>	87	<i>Søgaard, Asminderup</i>	703
<i>Strandgaard, Tranebjerg</i>	764	<i>Søgaard, Asnæs</i>	730
<i>Strandgaard, Tølløse</i>	510	<i>Søgaard, Besser</i>	774
<i>Strandgaard, Vejlø</i>	1238	<i>Søgaard, Bromme</i>	816
<i>Strandgaarden, Herslev</i>	305	<i>Søgaard, Damsholte</i>	1354
<i>Strandhovedgaard, Hylleholt</i>	1170	<i>Søgaard, Farum</i>	167
<i>Strandhøjgaard, Hylleholt</i>	1170	<i>Søgaard, Gjerlev</i>	207
<i>Strandlund, Sæby</i>	321	<i>Søgaard, Gunderslev</i>	929

	Side		Side
Søgaard, Haslev	1023	Taagerup, O. A. Olsens Gaard i, Alslev	1146
Søgaard, Holmstrup	659	Taagerup, N. C. Pedersens Gaard i, Alslev	1145
Søgaard, Højby	734	Taagerupgaard, Olstrup	1230
Søgaard, Jungshoved	1307	Taagerup Vestergaard, Alslev	1145
Søgaard, Elmelunde	1330	Taarbygaard, Højelse	455
Søgaard, Esbønderup	38	Taarnbjerggaard, Allerslev	368
Søgaard, Kregome-Vinderød	95	Taarnemarksgaard, Alsted	809
Søgaard, Kregome-Vinderød	97	Taarngaard, Stillinge	850
Søgaard, Ramløse	75	Taarøje, L., L. P. Larsens Gaard i, Smerup	1116
Søgaard, Rerslev	395	Taarøje, St., N. P. Hansens Gaard i, Smerup	1114
Søgaard, Snesere	1279	Taarøje, St., J. V. Rasmussens Gaard i, Smerup	1113
Søgaard, Snodstrup	168	Taastrup, Enkefru K. Jørgensens Gaard i, Hellested	1108
Søgaard, Søborg	46	Tammosegaard, Lille Lyngby	113
Søgaard, Tostrup	501	Tammosegaard, Strøby	1087
Søgaard, Ølsted	101	Tamosegaard, Græsted	52
Søgaard, Østermarie	1401	Tanderup, P. S. Hjulmands Gaard i, Onsbjerg	771
Søgaard, Gl., Enderslev	1041	Tanemosegaard, Valdby	68
Søgaard, Ny, Førsløv	927	Tapstensgaard, Egeslevmagle	884
Søholm, Fanefjord	1357	Tatergaard, Ejby	440
Søholm, Tudse	539	Tavlegaard, Brøndbyvester	242
Søholm, Ølstykke	154	Tavlsborggaard, Stenlille	672
Søhulegaard, Karrebæk	940	Tavmosegaard, Haraldsted	980
Søhøjgaard, Skibby	182	Teglgård, Kallehave	1258
Søllerødgaard, Bringstrup	971	Teglstrup, C. Pedersens Gaard i, Udby	1277
Sølvagergaard, Hørve	746	Teglværksgaarden, Tersløse	684
Sølvbjergsgaard, Herfølge	1066	Tengbjerggaard, Haarlev	1049
Sølvhøjgaard, Keldby	1324	Tengslemark, J. Petersens Gaard i, Højby	737
Sølvhøjgaard, Vemmelev	881	Tersløse, P. V. Petersens Gaard i, Tersløse	680
Sølvhøjsgaard, Herfølge	1070	Testrup, N. Larsens Gaard i, Testrup	1019
Sølvosegaard, Ulse	1137	Testrup Præstegaard, Testrup	1019
Sølvvanggaard, Hørve	746	Thingørød Snoldelev	385
Sømark, L. C. Nielsens Gaard i, Magleby	1344	Thinggaard Herfølge	1065
Sømarksgaard, Glumsø	1202	Thinghøjgaard, Sæby	324
Sømmergaard, Krogstrup	197	Thingstedgaard, Baarse	1296
Sømosegaard, Næstelsø	1231	Thorbjerggaard, Hvedstrup	296
Sømærkegaard, Stege Landsogn	1320	Thorkildstrup, J. Christiansens Gaard i, Saaby	352
Sønderbjerggaard, Nordrup	998	Thorkildstrup, S. P. Nielsens Gaard i, Saaby	353
Sønderbjerggaard, Stenmagle	787	Thornfeld, Fakse	1149
Søndergaard, Allerslev	366	Thorsbjerggaard, Egeslevmagle	882
Søndergaard, Bakkendrup	574	Thorsbjerggaard, Ølsted	99
Søndergaard, Besser	776	Thorslundemagle Præstegaard, Thorslundemagle	250
Søndergaard, Bjevskov	1055	Thorup, J. Madsens Gaard i, Thorup	83
Søndergaard, Egebjerg	708	Thorup, N. J. Snedkers Gaard i, Besser	775
Søndergaard, Fakse	1148	Thorupgaard, Aagerup	513
Søndergaard, K. Værløse	268	Thorupgaard, Thorup	84
Søndergaard, Rislev	1198	Thueholmgaard, Gadstrup	410
Søndergaard, Terslev	1016	Tingbjerggaard, Finderup	576
Søndergaard, Tømmerup	642	Tinggaard, Tranbjerg	760
Søndergaard, N., Gentofte	226	Tinghøj, Ubby	630
Søndersted Enggaard, Søndersted	490	Tingtved, J. P. Hansens Gaard i, Søstrup	486
Sønderstrup, K. Eskildstrup	518	Tjepperup, H. C. Hansens Gaard i, Grandløse	471
Søndervang, Svogerslev	302	Tjepperup, Enkefru Pedersens Gaard i, Grandløse	472
Søndregård, Østermarie	1403	Tjustrup Præstegaard, Tjustrup	945
Sørbylille, L. M. Hansens Gaard i, Sludstrup	844		
Sørbylille, N. J. Jørgensens Gaard i, Sludstrup	845		
Sørningegaard, Skamstrup	571		
Søvang, N. Dalby	443		
Søvejsgaard, Herlufmagle	1177		
Taagehøjgaard, Havrebjerg	585		
Taagerup, J. Andersens Gaard i, Rerslev	597		
Taagerup, H. C. Hansens Gaard i, Dalby	1130		
Taagerup, N. Hansens Gaard i, Alslev	1144		
Taagerup, Enkefru K. M. Olsens Gaard i, Dalby	1131		

	Side		Side
Tjæreby, R. Højs Gaard i, Taarnborg	876	Tollerødsgaard, Marvede	924
Tjæreby, H. J. Jørgensens Gaard i, Vor Frue	276	Tollerød, Forp. M. P. Hansens Gaard i, Terslev	1018
Tjørnager, Syv	419	Tolsager, N. Jensens Gaard i, Asnæs	731
Tjørnedegaard, Tølløse	505	Tolstrupgaard, Ø. Egesborg	1270
Tjørnegaard, Roskilde Landdistrikt	269	Tolstrupgaarde, Sædder	1046
Tjørnelundsgaard, Ubby	631	Tommerodgaard, Karrebæk	939
Tjørnemosegaard, Stenlille	671	Tommestrup, N. Eriksens Gaard i, Storehedinge Landsogn	1084
Tjørnhøj, Strøby	1090	Tonekjær, Baarse	1296
Tjørnhøjgaard, Magleby	1342	Toresholm, Lyngø	798
Tjørnskov, Taarnby	1638	Tornagergaard, Vørslev	668
Toellund, Lyngø	800	Tornebuskegaard, Førsløv	928
Toelsmosegaard, Stenmagle	791	Tornegaard, Farringløse	1000
Toftbjerg, J. S. J. Bryders Gaard i, Onsbjerg	771	Tornegaard, Ruthsker	1389
Toftbjerggaard, Sct. Mikkels	834	Tornehøjgaard, Tyvelse	1208
Toftgaard, Aagerup	285	Tornekjærsgaard, Bringstrup	970
Toftgaard, Blidstrup	55	Tornemosegaard, Stenlille	671
Toftgaard, Everdrup	1286	Tornevoldsgaard, Sørbymagle	869
Toftgaard, Farum	165	Tornkjær, Sigersted	977
Toftgaard, Græsted	51	Tornved, S. Jørgensens Gaard i, Jyderup	559
Toftgaard, Hammer	1224	Torpegaard, Hallenslev	589
Toftgaard, Haraldsted	984	Torpegaard, Herfølge	1066
Toftgaard, Hyllinge	333	Torpegaard, Skævinge	117
Toftgaard, Ishøj	252	Torstensgaard, Hvidovre	223
Toftgaard, Jydstrup	989	Torvedegaard, Ølsted	101
Toftgaard, K. Helsingø	603	Tospidsgaard, Haarslev	912
Toftgaard, Krummerup	943	Tostenæs, J. Hansens Gaard i, Fane- fjord	1361
Toftgaard, Kyndby	192	Tostenæs, J. Larsens Gaard i, Fane- fjord	1361
Toftgaard, Lyderslev	1103	Tostrup, H. P. Larsens Gaard i, Keldby	1325
Toftgaard, Mern	1315	Tostrup, Lille Lyngby	114
Toftgaard, Munkebjergby	802	Tostrup, K. Nielsens Gaard i, Tostrup	496
Toftgaard, Odden	722	Totterupholm, Hylleholt	1162
Toftgaard, Ramløse	73	Tralovgaard, Skuldelev	171
Toftgaard, Ringsted Landsogn	965	Traneager, Hornbæk-Hellebæk	10
Toftgaard, Snesere	1280	Tranegaard, Hylleholt	1161
Toftgaard, Stenmagle	788	Tranekilde, Hylleholt	1166
Toftgaard, St. Fuglede	623	Tranekildegaard, Ishøj	254
Toftgaard, Svallerup	619	Tranemosegaard, Refsnæs	613
Toftgaard, Svogerslev	302	Tranesbjerggaard, Vallensved	948
Toftgaard, Tibirke	82	Tranholm, Jersie	371
Toftgaard, Tostrup	497	Transinggaard, Lundby	1217
Toftgaard, Vallensbæk	250	Trekildegaard, Sædder	1045
Toftgaard, Vig	691	Treskelsgaard, Egeslevmagle	883
Toftgaard, Ørsted	422	Trigegaard, Skuldelev	170
Toftgaard, S., Søborg	41	Trolddyssegaard, Bjernede	812
Toftenhøj, Allerslev	1305	Trollebjerregaard, Højby	741
Toftekjær, Glim	313	Trollebro, Rye	345
Toftekjær, Kimmerslev	432	Trollegaard, Sigersted	972
Toftekjær, Marvede	923	Trollehøj, Stenmagle	792
Toftekjærgaard, Hyllinge	331	Tromlemosegaard, Uggerløse	494
Toftekjærgaard, Kirkerup	866	Trommegaard, Ø. Egesborg	1269
Toftekærgaard, Lyngby	226	Trommeregaard, Klemensker	1386
Toftemose, Hylleholt	1161	Troneagergaard, Boeslunde	898
Toftemosegaard, Melby	90	Trudvang, Ørslev	582
Toftensbjerggaard, Følleslev	655	Truelsdal, Rørby	637
Toftevang, Kallehave	1252	Truenbjerg, Saaby	352
Toftthøjgaard, Ubby	632	Trælleborg, Hejninge	833
Toftvang, Mern	1316	Trælleruphøj, Herslev	309
Tokkehøj, Snodstrup	169	Trønninge, K. Michaelsens Gaard i, Kundby	552
Tokkerup, P. Jensens Gaard i, Fakse	1155	Tubekgaard, Skibbinge	1291
Tokkerup, Enkefru A. Olsens Gaard i, Fakse	1153	Tuegaard, Beldringe	1303
Toksværd, J. Nielsens Gaard i, Toksværd	1232	Tulsøgaard, Hornbæk-Hellebæk	11
Toksværd, M. Nielsens Gaard i, Toksværd	1236	Tussebjerggaard, Herlufsholm	956
Tolgemosegaard, Skuldelev	174		
Tollerød, Forp. N. Andersens Gaard i, Terslev	1018		

	Side		Side
<i>Tvede, N., A. A. S. Nielsens Gaard i, Toksværd</i>	1235	<i>Ungsgaard, Beldringe</i>	1301
<i>Tvedegaard, Sædder</i>	1046	<i>Urbjerggaard, Kundby</i>	547
<i>Tvedegaard, L., Tybjerg</i>	1191	<i>Urslund, Kundby</i>	549
<i>Tvedemosegaard, Snesere</i>	1281	<i>Urtemosegaard, Kirkerup</i>	865
<i>Tvejemosegaard, Udby</i>	518	<i>Urup, H. C. Olsens Gaard i, Borup</i> ..	429
<i>Tvehøj, Magleby</i>	888	<i>Vaadsbrogaard, Førsløv</i>	929
<i>Tveraas, Asminderød</i>	20	<i>Vaarkjær, Rye</i>	342
<i>Tvillinggaard, Vestermarie</i>	1369	<i>Vadgaard, Sædder</i>	1046
<i>Tvillinggaard, Ø., Refsnæs</i>	613	<i>Vadsby, J. P. Knudsens Gaard i, Sen-</i>	
<i>Tvillinggaard, Ø., Sengeløse</i>	257	<i>geløse</i>	258
<i>Tvindelstrup, P. Olsens Gaard i, Far-</i>		<i>Vadstrupgaard, Gladsaxe</i>	225
<i>ringløse</i>	1002	<i>Valborup Skovridergaard, Hvalsø</i> ..	360
<i>Tvisrøkkegaard, Bromme</i>	818	<i>Valhøj, Højetaastrup</i>	254
<i>Tybjerglille, J. V. Andersens Gaard</i>		<i>Vallebogaard, Hylleholt</i>	1164
<i>i, Tybjerg</i>	1191	<i>Vallegaard, Ibsker</i>	1406
<i>Tybjerglille, H. C. Hansens Gaard</i>		<i>Vallegaard, Nyker</i>	1383
<i>i, Tybjerg</i>	1191	<i>Vallekildegaard, Gl., Vallekilde</i> ..	757
<i>Tyndekullegaard, Klemensker</i>	1384	<i>Vallekilde Præstegaard, Vallekilde</i> ..	756
<i>Tyrsegaard, Gadstrup</i>	409	<i>Vallensved, O. Jensens Gaard i, Val-</i>	
<i>Tysbjerggaard, Hjembæk</i>	545	<i>lensved</i>	946
<i>Tyskegaard, Tikøb</i>	14	<i>Vallingerød, N., J. Mejnertsens Gaard</i>	
<i>Tysmosegaard, Smørum</i>	259	<i>i, Tølløse</i>	503
<i>Tystrup, J. Andersens Gaard i, Fakse</i>	1157	<i>Vallingerød, N., J. Nielsens Gaard i,</i>	
<i>Tystrup, Enkefru B. Pedersens Gaard</i>		<i>Tølløse</i>	509
<i>i, Fakse</i>	1155	<i>Vamdrupsgaard, Krogstrup</i>	196
<i>Tystvaadsgaard, Ringsted Lansogn</i> ..	967	<i>Vanddamsgaard, Glim</i>	312
<i>Tømmerup, Enkefru Hansens Gaard i,</i>		<i>Vandinggaard, Glim</i>	311
<i>Taarnby</i>	230	<i>Vandkjærsgaard, Tjæreby</i>	894
<i>Tømmerup, Fr. F. Hansens Gaard i,</i>		<i>Vandvængegaard, Kongsted</i>	1122
<i>Ondløse</i>	487	<i>Vandværksgaard, Ballerup</i>	264
<i>Tømmerup, L. P. Hansens Gaard i,</i>		<i>Vangbækgaard, Melby</i>	91
<i>Ondløse</i>	487	<i>Vangeledsgaard, Ramløse</i>	76
<i>Tømmerup, O. Hansens Gaard i, Ond-</i>		<i>Vangegaard, Bjevskov</i>	1058
<i>løse</i>	487	<i>Vangegaard, Skuldelev</i>	176
<i>Tømmerup, C. Jacobsen Gaard i, Taarnby</i>	231	<i>Vangegaard, Terslev</i>	1017
<i>Tømmerup, Enkefru H. Jensens Gaard</i>		<i>Vanggaard, Tikøb</i>	15
<i>i, Ondløse</i>	488	<i>Vangsbo, Elmelunde</i>	1331
<i>Tømmerup, H. A. Jørgensens Gaard i,</i>		<i>Vangsbo, Hørve</i>	752
<i>Taarnby</i>	230	<i>Vantebjerggaard, Vallensved</i>	952
<i>Tømmerup, H. P. Nielsens Gaard i,</i>		<i>Varpelev, P. Frederiksens Gaard i,</i>	
<i>Tømmerup</i>	641	<i>Varpelev</i>	1093
<i>Tømmerup, O. P. Nielsens Gaard i,</i>		<i>Varpelev, N. P. Pedersens Gaard i,</i>	
<i>Taarnby</i>	231	<i>Varpelev</i>	1095
<i>Tøpholmgaard, Lille Lyngby</i>	111	<i>Vasagaard, Ibsker</i>	1407
<i>Tøpkildegaard, Terslev</i>	1016	<i>Vasebakkegaard, Nidløse</i>	679
<i>Ubberup, J. Hansens Gaard i, Tøm-</i>		<i>Vasebæk, Slingerup</i>	140
<i>merup</i>	647	<i>Vasegaard, Karlstrup</i>	379
<i>Ubberupgaard, Uggerløse</i>	494	<i>Vasehøj, Viksø</i>	161
<i>Udby, J. Larsens Gaard i, Udby</i>	518	<i>»Ved Broksø», Testrup</i>	1022
<i>Udby, N. Pedersens Gaard i, Stege</i>		<i>Ved Højen, Havnlev</i>	1100
<i>Landsogn</i>	1322	<i>Vedskov, V., Nordrup</i>	997
<i>Ugelstrup, E. V. Rasmussens Gaard i,</i>		<i>Vedskølle, J. Jensens Gaard i, Herfølge</i>	1067
<i>Lyndby</i>	339	<i>Vejagergaard, Ørsted</i>	420
<i>Uggerløse, P. Christensens Gaard i,</i>		<i>Vejgaard, Hammer</i>	1225
<i>Uggerløse</i>	493	<i>Vejlegaard, Hørve</i>	747
<i>Uggerløse, Enkefru Frederiksens Gaard</i>		<i>Vejlehhøjgaard, Egebjerg</i>	711
<i>i, Rørby</i>	640	<i>Vejlø, H. R. Petersens Gaard i, Vejlø</i>	1239
<i>Uggerløse, A. Petersens Gaard i, Rørby</i>	639	<i>Vejlø Præstegaard, Vejlø</i>	1237
<i>Uglerup, L. Andersens Gaard i, Hørby</i>	523	<i>Vejlsagergaard, Vemmelev</i>	880
<i>Uglerup, P. Jensens Gaard i, Hørby</i>	522	<i>Vejsegaard, Skævinge</i>	121
<i>Uglkjærgaard, Kregome-Vinderød</i> ..	94	<i>Vejsten, Ølstykke</i>	153
<i>Ulkestrub, A. Jensens Gaard i, Ondløse</i>	488	<i>Vemmedrup, P. Isaksens Gaard i, Bje-</i>	
<i>Ullemose, Sigerslevvester</i>	148	<i>verskov</i>	1058
<i>Ullerup, D. Hansens Gaard i, Taarnby</i>	232	<i>Vemmelev, P. Nielsens Gaard i, Vem-</i>	
<i>Ullerødggaard, Karlebo</i>	37	<i>melev</i>	876
<i>Undtagsgaard, Toksværd</i>	1234	<i>Vemmelev, P. C. Pedersens Gaard i,</i>	
		<i>Vemmelev</i>	877

	Side		Side
Vennerslyst, Klemensker	1387	Vindinge, A. C. Hansens Gaard i, Vin-	
Vesterbannebjerg, Valdbj	68	dinge	400
Vesterbjerggaard, Havrebjerg	586	Vindinge, A. P. Hansens Gaard i, Vin-	
Vesterbjerggaard, Særslev	654	dinge	400
Vesterdal, Gjerlev	579	Vindinge, H. P. Pedersens Gaard i,	
Vesterdal, V. Egesborg	1242	Vindinge	400
Vestergaard, Beldringe	1302	Vindmosegaard, Hørby	529
Vestergaard, Egebjerg	707	Vindsebækgård, Valløby	1037
Vestergaard, Ejby	436	Vingemoesholm, Hvalsø	359
Vestergaard, Græsted	51	Vinkelholm, Sværdborg	1220
Vestergaard, Herstedøster	246	Vinnerup, Enkefru H. Christiansens	
Vestergaard, Karrebæk	935	Gaard i, Sandby	1197
Vestergaard, Kundby	359	Vinnerup Enggaard, Sandby	1197
Vestergaard, Lellinge	1054	Vinstrup, Enkefru Jensens Gaard i,	
Vestergaard, Skjørpinge	867	Asminderup	469
Vestergaard, Sludstrup	843	Vinstrup, Enkefru Petersens Gaard i,	
Vestergaard, Smerup	1113	Asminderup	469
Vestergaard, Storehedinge Landsogn	1081	Vintre Møller, Sonnerup	348
Vestergaard, Tølløse	507	Vintre Møller, Nederste, Sonnerup	347
Vestergaard, Tølløse	509	Virkelyst, N. Jernløse	472
Vestergaard, Udby	1277	Virum, J. C. Zibrandtsens Gaard i,	
Vestergaard, Vrangstrup	1199	Lyngby	227
Vestergaard, Ørslev	1264	Visbygaard, Vindinge	401
Vestergaard, Østerlarsker	1398	Viverup Overdrevsgaard, Dalby	1132
Vesterhøjgaard, Vindinge	398	Voldagergaard, Tersløse	682
Vesterled, Baarse	1298	Vollemosegaard, Tostrup	498
Vesterlund, Jersie	372	Vollerslev, N. Ingvorsens Gaard i, Vol-	
Vestermarie, H. P. Bendtsens Gaard i	1369	lerslev	1033
Vestermarie, G. H. Dams Gaard i	1370	Vollerslev, A. Jensens Gaard i, Vollerslev	1033
Vestermarie, A. Jørgensens Gaard i	1371	Vollerslev, L. Lyders Gaard i, Vollerslev	1033
Vestermarie, T. C. Koføeds Gaard i	1370	Vollerup, De danske Sukkerfabrikkers	
Vestervang, Køng	1215	Gaard i, Fanefjord	1360
Vestervig, Kregome-Vinderød	93	Vollerup, Enkefru Jensens Gaard i,	
Vestud, S., J. Breitensteins Gaard i,		Raklev	611
Borre	1335	Vollerupgaard, J. C. H. Buchwalds	
Vestud, S., H. P. Christoffersens Gaard		Gaard, Gimlinge	864
i, Borre	1335	Vomhøjgaard, Vallekilde	755
Vestud, N., H. J. Nielsens Gaard i,		Vornedegaard, Ibsker	1409
Borre	1334	Vosgaard, Hallenslev	587
Vibegaard, Poulsker	1414	Vraaby, H. P. Sigersens Gaard i, Vraaby	1074
Vibeholm, Holtug	1079	Vraamosegaard, Vigersted	992
Vibeholm, Nordrup	995	Vrangstrup, A. Christoffersens Gaard	
Vibekjær, Terslev	1016	i, Vrangstrup	1200
Vibevad, Allerslev	368	Vrangstrup, H. P. Nielsens Gaard i,	
Vibjerggaard, Hylleholt	1165	Vrangstrup	1200
Videnstenggaard, S. Bjerre	904	Vrangstrup, J. Nielsens Gaard i, Vrang-	
Vidjosegaard, Tjæreby	124	strup	1201
Viegaard, Stenlille	674	Vrangstrup, P. Nielsens Gaard i, Vang-	
Vieholmgaard, Vejby	78	strup	1200
Viekjærgaard, Ringsted Landsogn	966	Vredsløse, N. P. Andersens Gaard i,	
Viemose, Enkefru Jørgensens Gaard i,		Herlufsholm	961
Kallehave	1256	Vredsløse, O. Larsens Gaard i, Her-	
Viemose, A. J. Nielsens Gaard i, Kal-		lufsholm	957
lehave	1253	Vredsløse, N. C. Pedersens Gaard i,	
Viemose, N., J. Jensens Gaard i, Kal-		Herlufsholm	959
lehave	1255	Vridsløselille, J. Jensens Gaard i, Her-	
Viemosegaard, Herfølge	1069	stedvester	249
Viemosegaard, Kallehave	1257	Vridsløselille, J. Pedersens Gaard i,	
Viermandsgaard, Vejby	80	Herstedvester	248
Vigen, Jyllinge	292	Vængegaard, Ringsted Landsogn	964
Vildbjerggaard, L. Fuglede	625	Værebroggaard, Ølstykke	154
Vildhøj, Fakse	1160	Værløse, Frk. K. Jørgensens Gaard i,	
Vildmosegaard, Herlufsholm	956	Fakse	1156
Vildmosegaard, Karlslunde	375	Værløse, Frk. K. M. Jørgensens Gaard	
Vilhelmshaab, Holtug	1078	i, Fakse	1156
Vilhelmsminde, Spjellerup	1172	Værløse, N. P. Nielsens Gaard i, Fakse	1156
Wilsrosholm, Gjerløv	202	Værløse, P. Jørgensens Gaard i, Fakse	1156
Vindegaard, S., Bjeverskov	1058		

	Side		Side
<i>Værløse, K., Kro, K. Værløse</i>	267	<i>Ørsemosegaard, Vollerslev</i>	1032
<i>Værsløv, J. Offersens Gaard i, Værsløv</i>	667	<i>Ørslev, N. Christensen Gaard i, Ørslev</i>	1008
<i>Ydergaard, Ørslev</i>	1263	<i>Ørslev, H. Jensens Gaard i, Ørslev</i> .	910
<i>Ydunggaard, K. Værløse</i>	269	<i>Ørslev, H. C. Madsens Gaard i, Ørslev</i>	1008
<i>Yssingbogaard, Vindinge</i>	396	<i>Ørslev, Enkefru A. Nielsens Gaard i,</i>	
		<i>Ørslev</i>	1008
<i>Æblegaard, Thureby</i>	1137	<i>Ørslev, Enkefru A. Pedersens Gaard</i>	
<i>Æblemadegaard, Kundby</i>	554	<i>i, Ørslev</i>	1007
<i>Ægbæk, Køng</i>	1213	<i>Ørslev, K. Svendsens Gaard i, Ørslev</i>	1262
<i>Ærtebjerggaard, Haslev</i>	1023	<i>Ørsted Præstegaard, Ørsted</i>	420
<i>Ærtebjerggaard, Havrebjerg</i>	586	<i>Ørvadsgaard, Gyrstinge</i>	827
<i>Ærtebjerggaard, Højelse</i>	446	<i>Øsbjerggaard, Skamstrup</i>	569
<i>Ærtebjerggaard, S. Jernløse</i>	483	<i>Øsenshøj, Højby</i>	734
<i>Ærtebjerggaard, Sønderup</i>	856	<i>Østergaard, Asminderup</i>	466
<i>Ærtebjerggaard, Tjæreby</i>	891	<i>Østergaard, Glumsø</i>	1203
		<i>Østergaard, K. Helsing</i>	602
<i>Ødemark, H. Johansens Gaard i, Lide-</i>		<i>Østergaard, Kongsted</i>	1124
<i>mark</i>	1036	<i>Østergaard, L. Fuglede</i>	628
<i>Øgaard, Ondløse</i>	488	<i>Østergaard, N. Jernløse</i>	472
<i>Øgaard, Vettørslev</i>	1003	<i>Østergaard, Skjörpinge</i>	867
<i>Øglekjærgaard, Udesundby</i>	142	<i>Østergaard, Snesere</i>	1282
<i>Øhm, M. Larsens Gaard i, Syv</i>	418	<i>Østergaard, Strøby</i>	1090
<i>Øhm, C. A. Nielsens Gaard i, Syv</i> ..	418	<i>Østergaard, Toksværd</i>	1232
<i>Øjegaard, K. Helsing</i>	605	<i>Østergaard, Udby</i>	519
<i>Øjenfaldsgaard, K. Helsing</i>	602	<i>Østergaard, Udby</i>	1276
<i>Ølby, O. Pedersens Gaard i, Højelse</i>	453	<i>Østergaard, Vindinge</i>	397
<i>Ølegaard, L., Østermarie</i>	1405	<i>Østergaard, Ørslev</i>	1260
<i>Ølhøjgaard, Blidstrup</i>	59	<i>Østergaard, Østermarie</i>	1400
<i>Øllerup, H. J. Hansens Gaard i, Val-</i>		<i>Østerhøjgaard, Tostrup</i>	500
<i>lensved</i>	954	<i>Østerlarsker Præstegaard, Østerlarsker</i>	1394
<i>Ølsemagle, A. Andersens Gaard i, Øl-</i>		<i>Østerskovgaard, Gyrstinge</i>	828
<i>semagle</i>	458	<i>Østerskovgaard, Nordrup</i>	997
<i>Ølsøgaard, Sandby</i>	1196	<i>Østersøgaard, Damsholte</i>	1347
<i>Ørbækgaard, Sæby</i>	322	<i>Østertoft, Sædder</i>	1042
<i>Ørnebjerggaard, Hjembæk</i>	543	<i>Østervang, Roholte</i>	1116
<i>Ørnemose, Vindinge</i>	401	<i>Østervig, Kregome-Vinderød</i>	92
<i>Ørnholm, Borup</i>	433	<i>Østervraa, Toksværd</i>	1232
<i>Ørnhøj, Stillinge</i>	855	<i>Østrebjerg, Slangstrup</i>	140
<i>Ørrekildegaard, Hørby</i>	528	<i>Øverup, P. Jensens Gaard i, Herlufs-</i>	
		<i>holm</i>	963

SUPPLEMENT

SUPPLEMENT

TIL

DANSKE GAARDE

III. SAMLING

Eskildsminde, Svorbæk, Odder Sogn, Hads Herred, Aarhus Amt. Ejer: *Peder Eskildsen* (se I. Bind, Side 296). Ejeren er gift med *Rasmine Pedersen*, født i Ask 22. Novbr. 1861. Gaarden har Tlf. 21 over Assedrup Central. Avlsb. er grundmurede med Trimpel, og i alle Staldene er der murede Loftter.

Brandtgaard, Gangsted, Gangsted Sogn, Voer Herred, Aarhus Amt. Ejer: *O. P. Bjerregaard* (se I. Bind, Side 464). Ejerenes Hustru hedder *Mariane*, f. *Laursen*. Jordens Bonitet er god Muldjord.

Mosegaard, Resen Sogn, Skodborg Herred, Ringkøbing Amt. Ejer: *Carl Borg* (se I. Bind, Side 849).



Mosegaard.

Skovgaard, Hald, Hald Sogn, Nørhald Herred, Randers Amt. Ejer: *Peder Kjeld Pedersen Winther* (se II. Bind, Side 59). Ejeren er gift med *Ane Kathrine*, f. *Møller*, der er født i Hald.

Hørsted Østergaard, Hørsted Sogn, Hassing Herred, Thisted Amt. Ejer: *Jens Martinus Poulsen* (se II. Bind, Side 580). Til Gaardens nærmeste Station, Snedsted, er 2 Km. og til nærmeste Købstad, Thisted, er 16 Km. Nuv. Ejer, der overtog Ejendommen 16. April 1914, er født i Stagstrup. Gaardens Areal er c. 74 Tdr. Ld., Agermarken drives i en 7 Marksdrift.

Højgaard, Vester Vandet, Vester Vandet Sogn, Hillerslev Herred, Thisted Amt. Ejer: *Jens Jensen* (se II. Bind, Side 630). Gaarden var tidligere betegnet som *J. Jensens Gaard* i Vester Vandet; dens Navn er nu *H ø j g a a r d*.

Carlsminde, Asaa, Strand Sogn, Dronninglund Herred, Hjørring Amt (se II. Bind, Side 741). Ejeren: *Christian Adolf Møller* er født i Voer 25. Septbr. 1881, og hans Hustru, *Kristine, f. Nielsen*, er født paa Kibsgaard pr. Asaa 13. Febr. 1886.

Gundestrup Damgaard, Hundstrup Sogn, Salling Herred, Svendborg Amt. Postforb. og St.: Vester Aaby, hvortil c. 2½ Km. Tlf. over Vester Skerninge Central. Gaarden ligger c. 11 Km. fra Faaborg og c. 14 Km. fra Svendborg. Ejer: *Lars Nielsen*, som overtog Gaarden 1902, er født paa Lundegaard, Lunde Sogn ved Stenstrup, i 1866 og gift med *Maren Andersen*, født paa Ejendommen 1866.

Matr.-Nr. 3 m. fl. af Gundestrup. Hartkorn 5 Tdr. 3 Skpr. 2 Fdkr. Ejendoms-skyld 36,000 Kr. Areal 45½ Td. Ld., deraf Ager 42½, Eng 1, Skov 1, Have og



Gundestrup Damgaard.

Gaardsplads 1. Agermarken drives i en 8 Marksdrift: Grønjordshavre, Grøntfoder, Rug og Hvede, Roer, Byg, Blandsæd og 2aars Græs. Jordens Bonitet er god Lermuld. Der holdes 14 Køer, 12 Stkr. Ungkvæg og Kalve og 3 Tyre af rød dansk Race, 4 Heste, 2 Plage og Føl samt 3 Faar.

Den nuv. Ejers Hustrus Forfædre har beboet Gaarden i flere Aarh. Den nuv. Ejer har overtaget Ejendommen efter sin Svigerfader, Jens Andersen; denne havde 1852 faaet den efter sin Fader, Anders Rasmussen, som ogsaa havde den efter sin Fader, Rasmus Andersen, hvis Forfædre ligeledes har beboet Gaarden langt tilbage i Tiden. Den har tidligere været Fæste under Hvidkilde.

Bygningerne er af Bindingsværk; Udlængerne er opførte af Ejerens Svigerfader, medens Hovedb., der er vel vedligeholdt, er ældre, c. 150 Aar gammel; den afgiver en



Gundestrup Damgaard.

hyggelig Beboelse og har aldrig været sammenbygget med Avlsb. I Bygningerne er indlagt elektrisk Lys og Kraft fra Faaborg Værk. Markerne ligger samlede. Jorderne begrænses af Aa og Mølleddam. Gaarden ligger meget smukt omgivet af Haven, der omkredsnes af Mølleddammen, hvorfra Gaardens Navn stammer fra gammel Tid.

Sværupgaard, Vigerslev Sogn, Skovby Herred, Odense Amt. Ejer: *Jørgen Hansen* (se III. Bind, Side 653). Gaardens Ejendomsskyld er 36,000 Kr., Brandassurance for Bygningerne 20,870 Kr.

Paa Gaarden findes en god Kvægbesætning, hvis Mælk har en høj Fedtprocent; der er derfra solgt en Del fortrinlig Ävlstyre.

Havmosegaard, Egholm, Horslunde Sogn, Lollands Nørre Herred, Maribo Amt. Ejer: *P. R. Stryhn* (se III. Bind, Side 912). Ejerens Hustru hedder *Caroline Jensine*, f. *Mortensen*.

Høj-Dyssegaard, Hørby, Hørby Sogn, Tudse Herred, Holbæk Amt. Ejer: *Jens Krüger* (se IV. Bind, Side 526). Gaardens Navn var tidligere *Egemosegaard*, men forandres til *Høj-Dyssegaard*.

