



Danskernes Historie Online

Danske Slægtsforskeres Bibliotek

Dette værk er downloadet fra Danskernes Historie Online

Danskernes Historie Online er Danmarks største digitaliseringsprojekt af litteratur inden for emner som personalhistorie, lokalhistorie og slægtsforskning. Biblioteket hører under den almennyttige forening Danske Slægtsforskere. Vi bevarer vores fælles kulturarv, digitaliserer den og stiller den til rådighed for alle interesserede.

Støt Danskernes Historie Online - Bliv sponsor

Som sponsor i biblioteket opnår du en række fordele. Læs mere om fordele og sponsorat her: <https://slaegtsbibliotek.dk/sponsorat>

Ophavsret

Biblioteket indeholder værker både med og uden ophavsret. For værker, som er omfattet af ophavsret, må PDF-filen kun benyttes til personligt brug.

Links

Slægtsforskeres Bibliotek: <https://slaegtsbibliotek.dk>

Danske Slægtsforskere: <https://slaegt.dk>

IV

**Die Familie Erichsen/Eriksen
aus Hadersleben**

von
GÜNTER FINKE

1977

VERLAG DEGENER & CO., NEUSTADT AN DER AISCH

ZUR FAMILIENGESCHICHTE SCHLESWIG-HOLSTEINS

Herausgegeben von
GÜNTER FINKE

I
Probsteier Geschlechterbuch

II
Geschlechter des Kreises Oldenburg

III
Dithmarscher Ahnen

IV
Die Familie Erichsen/Eriksen aus Hadersleben

VERLAG DEGENER & CO., NEUSTADT AN DER AISCH

Die Familie Erichsen/Eriksen aus Hadersleben

(Dansk og tyske linie)

Zur Einführung

Die nachfolgende Studie über das Geschlecht Erichsen hat zwei Aspekte: a) einen höchst persönlichen zur Abtragung einer Dankesschuld an meine Mutter, ihr ist die Arbeit daher gewidmet; b) einen gewissermaßen politischen — daher die Zweisprachigkeit — zum Verständnis der Grenzsituation in Nordschleswig-Südjütland.

Um den zweiten Punkt vorwegzunehmen: der dänische Teil geht zurück auf Anregungen des verehrten Helmer Eriksen in Thems. Unsere Beziehungen gehen Jahrzehnte zurück. Er zeigte auf, wie eine aus dem dänischen Volkstum stammende Familie sich im Verlauf des Ringens um die Grenzprobleme in zwei Lager teilte. Ein Nachkomme von Pastor Falle Erichsen beruft sich ohne Schärfe auf die Köllerpolitik, die ihn aus der Heimat vertrieb. So ging die Grenze mitten durch die Herzen der Familie. Es ist leider wahr, daß nahe Verwandtschaft oftmals nicht zur Milderung der nationalen Gegensätze führt. Dabei haben die Völker sich im Grenzraum auf ungeahnte Weise gegenseitig befruchtet. Thomas Otto Achelis — dem ich jahrelang im Rendsburger Stadtarchiv begegnet bin — hat nachgewiesen, daß keine Landschaft so viele Studenten auf die Universitäten schickte wie Nordschleswig.

Betrachtet man die Volkstumszugehörigkeit der 6 Urgroßeltern der Geschwister Erichsen aus Nortorf, so stammen drei — Erichsen, Truelsen und Stemmildt — aus Dänemark, und drei — Hamrich, Altmann und Plöhn — aus Deutschland. Einen besseren Grund zur Völkerverständigung und zu gegenseitiger Achtung gibt es nicht!

Ella Erichsen, unsere Mutter, wußte um ihr Schicksal der Kinderlosigkeit. Sie nahm es daher auf sich, einen Witwer mit vier kleinen Kindern zu heiraten. Was sie an Schicksalsschlägen zu erwarten hatte, konnte niemand voraussagen, sie am allerwenigsten. Die Weichen aber waren mit dem Tod unserer leiblichen Mutter bereits gestellt. Acht Jahre hatte „de bescheiden Scholmeister“, wie meine Großmutter meinen Vater nannte, um die reichste Bauerntochter des Dorfes werben müssen, dann setzte die Braut ihren Willen durch. Catharina Höper bekam auch keinen armen Mann. 50 000 Mark hatte mein Vater als Ausstattung zu erwarten, in mehreren Reisen hatte er den Libanon, Palästina und Aegypten kennengelernt. Er führte seine lang umworbene Braut in ein fertiges, villenartiges Haus in Lütjenburg.

Um so größer war der Schock ihres frühen Todes; er schlug durch auf die beiden mittleren Kinder (Tochter Helga war zu klein, um die Vorgänge aufzunehmen, Sohn Heinz hatte sich als Junge bereits „freigeschwommen“, er war dabei, sich die Welt zu erobern!). Über drei Jahre brauchte mein Vater, um seinen Kindern sagen zu können: „Morgen ist die Welt wieder in Ordnung.“

In diese Welt von Tod und Not und Vermögensverfall kam unsere zweite Mutter. Erst nach und nach wurden die Wunden sichtbar, die das Schicksal geschlagen hatte. Ella Erichsen nahm das Schicksal an und auf ihre Schultern. Jetzt ist sie 90 geworden.

Wir haben ihr unendlich viel zu verdanken!

Itzehoe, den 8. Februar 1977

Günter Finke

falle Erichsen

født i Eisbøl 28. Novbr. 1770,

død i heils 15. Decbr. 1837

Var Sognepræst for heils og Veistrup

Menigheder i 30 Aar.



**Kun Støvet gjemmer denne Grav,
Den lyse Aand, som Gud Dig gav,
Vi hist engang skal finde
hvor ingen Taarer rinde.**

Gedenkstein bei Heils Kirche

(Deutscher Text: Zu Staub zerfiel Dein Leib,
Doch Deinen leuchtenden Geist, den Gott Dir gab,
Werden wir dereinst dort wieder finden,
Wo keine Tränen fließen.)



**Ella Finke geb. Erichsen
zum 90. Geburtstag
am 8. Februar 1977**

Aufn. Heinz Krekeler

Die Familie Erichsen/Eriksen aus Hadersleben

Oversigt - Übersicht:

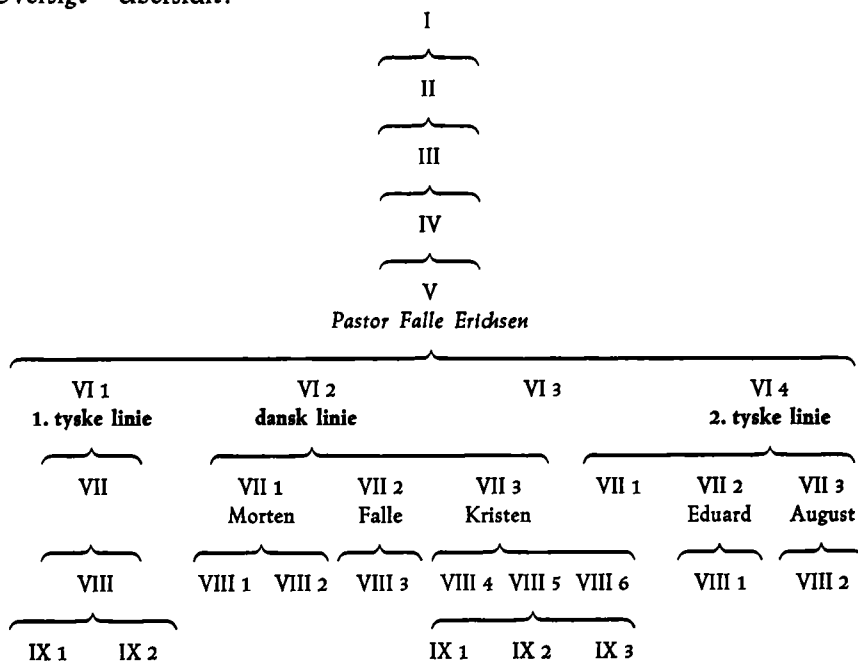

Tegn — Zeichen:

- ~ = døbt — getauft
- * = født — geboren
- ∞ = viet — verehelicht
- ∞ = skilt — geschieden
- † = død — gestorben
- = begravet — begraben

I Peter Laurentzen **Loigehed**, borger ¹⁾ i Haderslev 25. 9. 1630, † Haderslev 8. 1. 1664;
 søn:

II Lautz **Ladegaard** ²⁾ i Haderslev;
 søn:

¹⁾ Thomas Otto Achelis, Bürgerbuch der Stadt Hadersleben bis zum Jahre 1864, Flensburg 1940, S. 31.

²⁾ Og Laygardt.

- III Erich Lautzen **Ladegaard**, borger og vognmand i Haderslev, * Haderslev, ~ 13. 7. 1692 ⁹⁾, † Haderslev 9. 3. 1767, ∞ ⁴⁾ Ejsbøl 17. 6. 1728 Karen **Fallesdatter**, * Kvistrup (Øsby sogn), ~ 11. 8. 1706, † Haderslev 5. 5. 1773;
7 børn ⁵⁾, * Haderslev:
a) Bodil Cathrine, ~ 12. 6. 1729.
b) Marie, ~ 26. 12. 1730.
c) Falle, ~ 26. 6. 1733, se IV.
d) Lorenz, ~ 24. 1. 1736.
e) Peter, ~ 13. 9. 1739.
f) Erich ⁶⁾, ~ 8. 12. 1742.
g) Karen, ~ 2. 6. 1745.
- IV Falle Erichsen **Ladegaard**, gårdmand, sognefoged og kirkeværge i Ejsbøl, * Haderslev, ~ 26. 6. 1733, † Ejsbøl 6. 10. 1808 ⁷⁾, ∞ Haderslev 1. 7. 1760 Dorothea Cathrina **Fischer**, * Ejsbøl, ~ 25. 4. 1739, † . . . , datter af Johannes F. og Catharine **Simonsen** ⁸⁾ i Ejsbøl;
7 børn, herunder:
a) Falle, * 28. 11. 1770, se V.
- V Falle **Erichsen Ejsbøl**, studerede i København fra 1790 ⁹⁾, cand. theol. 1796 St. Laurenti (Föhr), 1800 diakon i Åbenrå, 1802 sognepræst i Løgumkloster, 1807–1837 sognepræst i Hejls ¹⁰⁾, * Ejsbøl 28. 11. 1770, † Hejls 15. 12. 1837, ∞ I. København 3. 3. 1797 Anna Margarethe **Jensine Søllerød** ¹¹⁾, * Søllerød 28. 11. 1769, † Hejls 17. 2. 1817; ∞ II. Ølgod 18. 12. 1827 Nikoline **Truelsen**, * Ølgod 10. 2. 1796, † . . . ¹²⁾.

⁹⁾ Daten opløst: Grotefend, Taschenbuch der Zeitrechnung des deutschen Mittelalters und der Neuzeit, Hannover 1948.

⁴⁾ Gift 2. gang.

⁵⁾ Sämtlich beim Tode des Vaters noch am Leben.

⁶⁾ ∞ 10. 5. 1771 Ingeborg Nissen, datter af Truels N. og Bodild Jensdatter.

⁷⁾ Børn: Cathrine Marie; Karen ∞ Gregorius Greysen i Haderslev (se 1: Achelis Nr. 1067); Johannes; Tvillinger Erich og Falle; Dorte Christine, ∞ Peter Møller i Løgumkloster; Dorte Cathrine.

⁸⁾ Familien Simonsen se: Th. Hauch-Fausbøll, Slesvigske Kirkebogsuddrag, København, 1908.

⁹⁾ Modtog dispensation fra Kong Christian VII. forordning „Kieler Biennium“ at skulle besøge Universitetet i Kiel i to år; (T. O. Achelis in Zeitschrift für Niedersächsische Familienkunde, 31. Jg. 1956, S. 131).

¹⁰⁾ Falle Eriksen Ejsbøl - Otto Fr. Arends, Gejstligheden i Slesvig og Holsten, I, S. 220.

¹¹⁾ Enke efter pastor Baggesen. Hendes forældre var Isaac Christiansen, auktionator i København og Ane Margarethe Petersdatter. Han kaldte sig også „Søllerød“ efter sit fødested, Familien møde ved folketællingen 1797 Lille Kongensgade 73 i København; (breddelt af O. Fredens i Høng).

¹²⁾ Måske ∞ 2. gang.

- 12 børn, a) – b) Åbenrå, c) – f) Løgumkloster, g) – m) Hejls:
- a) Anna Margretha Laurette, * 4. 12. 1799¹³⁾.
 - b) Dorothea Catharina, * 26. 2. 1801, † 31. 7. 1818.
 - c) Falle, * 12. 5. 1802, se VI 1 = **1. tyske linie**
 - d) Charlotte Kirstine, * 12. 5. 1802¹⁴⁾, (Tvillingen).
 - e) Catharina Maria Jacobine, * 12. 10. 1803¹⁵⁾.
 - f) Christiane Magdalene, * 31. 10. 1804.
 - g) Caroline Rebecka, * 15. 4. 1806.
 - h) L a u r i t s Christopher, * 29. 1. 1808, se VI 2 = **dansk linie**
 - i) Johannes Theodor, * 5. 11. 1825¹⁶⁾.
 - k) Anne Margarethe, * 28. 12. 1826, se VI 3¹⁷⁾.
 - l) Dorothea Catharina, * 25. 3. 1829.
 - m) Hans Christian H e r m a n n, * 29. 8. 1830, se VI 4 = **2. tyske linie**

VI 3 Anne Margarethe Erichsen, * Hejls 28. 12. 1826, † Boel bei Flensburg 4. 5. 1890, ∞ Süderbrarup 31. 10. 1845 Lorenz Carl Friedrich Carlsen, Seminarist¹⁸⁾ in Tondern, Hauslehrer in Breboel, Lehrer und Organist in Tharstedt und Boel, * Sonderburg 29. 12. 1819, † Boel 12. 8. 1885, S. d. Christian Michael C., Lehrers in Ulkeböl, zuletzt in Uetersen, u. s. G. Catharina Hüb e;

8 Kinder, darunter:

- a) Cäcilia, * Tharstedt 10. 6. 1861, † Kiel 21. 3. 1927, ∞ Kiel 11. 7. 1890 Gustav Stoltenberg¹⁹⁾, Konrektor in Kiel, * Meimersdorf 5. 1. 1860, † Breklum 19. 9. 1949.

1. Deutscher Stamm

VI 1 Falle Erichsen, Hofbesitzer, Hof „Dundelum“ bei Djernæs, * Lügumkloster 12. 5. 1802, † . . . , ∞ Hejls 27. 9. 1828 Mette Catrine Baggesen, * Ribe 5. 1. 1801, † . . . ;

7 Kinder, * (vermutlich alle) Djernæs:

- a) Falle, * 1. 12. 1828.
- b) Iver, * 16. 8. 1830.
- c) Christian, * 4. 9. 1832.

¹³⁾ Hun var gift fire gange:

- a) Christen Hansen Fink, ∞ 8. 11. 1818,
- b) Niels Nissen Frost, ∞ 3. 11. 1821,
- c) Iver Pedersen Kragh, ∞ 4. 7. 1829,
- d) Andreas Thorup Schmidt, ∞ 1. 6. 1833.

¹⁴⁾ Viet 1. 10. 1825 med Claus Christian Truelsen.

¹⁵⁾ Viet 13. 11. 1824 Enevold Christensen Anker, 1848 sognefoged i Aller sogn.

¹⁶⁾ Sejlede og er forsvundet.

¹⁷⁾ Eine deutsche Familie.

¹⁸⁾ Jens Lampe, Tønder Seminarie-Stat No. 1062 S. 75 (Skrifter udg. af Historisk Samfund for Sønderjylland, 1963).

¹⁹⁾ G. Finke, Probsteier Geschlechterbuch Bd. I S. 446 (Neustadt/Aisch 1957–1965).

Die Familie Erichsen/Eriksen aus Hadersleben

- d) Erich, * 18. 2. 1835, siehe VII.
 - e) Peter, * 18. 9. 1837.
 - f) Gottlieb, * 20. 8. 1839.
 - g) Annemie, * ... 1841.
- VII Erich **Erichsen**, Kapitän und Schiffshändler ²⁰⁾ in Kiel, * Djernæs 18. 2. 1835, † Hadersleben 7. 12. 1916, ∞ Vedsted bei Hadersleben 13. 6. 1862 Helene **Beuthien**, * Hüttenkoppel bei Vedsted 2. 4. 1835, † Kiel 8. 2. 1884;
1 Sohn, * Kiel:
a) Jürgen **Valentin** Erich, * 19. 9. 1876, siehe VIII.
- VIII Jürgen **Valentin** Erich **Erichsen**, Direktor der Deutschen Salpeterwerke in Talta/Chile, * Kiel 19. 8. 1876, † Kiel 8. 4. 1963, ∞ Valparaiso/Chile 24. 1. 1913 Helene Cathrine **Kragh**, * Bråraa bei Hoptrup 24. 7. 1887, † Kiel 11. 5. 1964;
3 Kinder, * Taltal:
a) Erich, * 7. 12. 1913, siehe IX 1.
b) Harald, * 29. 7. 1916, siehe IX 2.
c) Gertrud, * 21. 10. 1918, † Hannover 31. 3. 1972, ∞ Hammer (Netzkreis) 3. 8. 1943 Statz Hinrich **Bennecke**, Kaufmann, * Thorn 16. 6. 1918.
- IX 1 Erich **Erichsen Kragh** ²¹⁾, Kaufmann in Taltal, später in Kiel, jetzt in Deggendorf, * Taltal 7. 12. 1913, ∞ Deggendorf/Donau 10. 10. 1946 Elisabeth **Marianne** Antonia **Grimm**, * München 21. 12. 1915;
2 Kinder, * Deggendorf:
a) Ingrid Kirstine, * 10. 3. 1947.
b) Gabriele Carla Maria, * 11. 12. 1950.
- IX 2 Knud **Harald** **Erichsen**, Dr., Dipl.-Landwirt, * Taltal 29. 7. 1916, ∞ Wülknitz (Mecklenburg) 3. 8. 1947 Magdalena Elsa **Lieselotte** **Kreher**, * Frauenhain (Sachsen) 3. 3. 1919;
1 Sohn, * Benz (Mecklenburg):
a) Erich, * 13. 5. 1950, Pflanzenschutzfachmann.

Den danske linie ²²⁾

- VI 2 h) Laurits Christopher **Erichsen**, Gårdejer i Vargårde, * Hejls 29. 1. 1808, † Vargårde 29. 2. 1892, ∞ I. Meta Maria **Lassen**, † 21. 12. 1835; ∞ II. Inger Marie **Damgaard**, † 18. 9. 1895;

²⁰⁾ Geschäftshaus in Kiel Am Wall 38; Bericht über eine alte Kieler Firma nebst 3 Abbildungen vgl. „Kielische gemeinnützige Nachrichten“, 25. Jg., Nr. 9 v. 10. 9. 1973, S. 7).

²¹⁾ Durch Adoption seitens der mütterlichen Familie „Erichsen Kragh“.

²²⁾ Bearbeitet von Herrn Helmer Eriksen in Them.

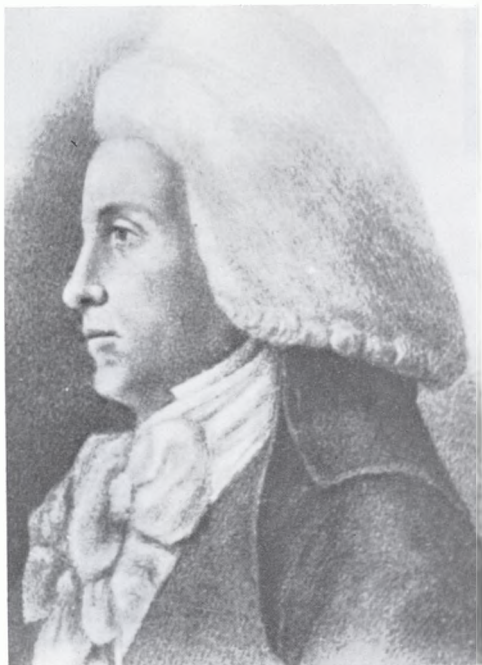

Pastor Falle Erichsen
als Student in Kopenhagen



Die Kirche in Heils
Aufn.: Hiltrud Mohr-Finke



8. Pastor Falle Erichsen
(1770—1837)
als Student

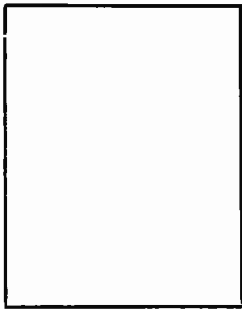

9. Nikoline Truelsen
(* 1796)



10./12. C. F. H. Hamrich
(1797—1858)
Wagenfabrikant



11./13. Elisabeth Altmann
(1800—1839)

(nach einer Miniatur von
H. P. Feddersen, sen.)



14. Hans Christ. Plöhn
(1799—1868)
Tischlermeister



15. Maria Stemmildt
(1803—1897)

◀ Geschwister ▶



4. Hermann Erichsen
(1830—1891)
Lehrer und Organist



5. Mathilde Hamrich
(1829—1897)

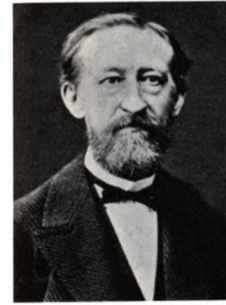

6. Eduard Hamrich
(1827—1918)
Konditormeister



7. Maria Plöhn
(1829—1909)



2. Valentin Erichsen
(1858—1887)
Buchdrucker



3. Elisabeth Hamrich
(1862—1944)



1 a — c. (von l. nach r.)
Ella, Maria und Mathilde Erichsen

Bilderahmentafel der
Geschwister Erichsen,
Nortorf



Erich (V), links. rechts dessen Bruder
Gottlieb Erichsen (VI 1 f)



Margarethe Carlsen
geb. Erichsen (VI 3)

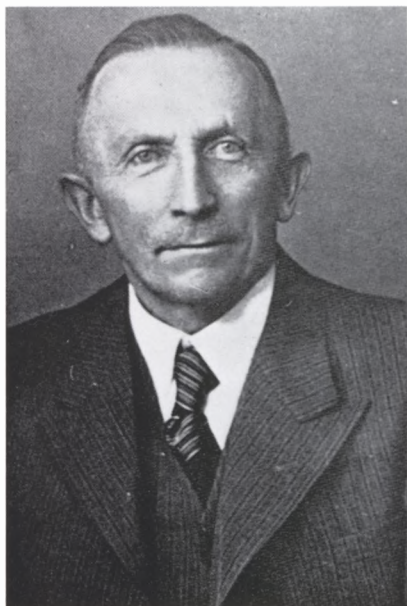

Valentin Erichsen (VIII), Direktor
der Deutschen Salpeterwerke in Chile



Falle Erichsen (VI 1),
Besitzer des Hofes „Dundelum“

9 børn, * Hejls:

- a) Morten, * 8. 7. 1837, se VII 1 = **Morten linie**
- b) Falle, * 11. 11. 1838, se VII 2 = **Falle linie**
- c) Mette Marie, * 10. 5. 1840, † 7. 9. 1912.
- d) Maren, * 29. 9. 1842, † 26. 11. 1842.
- e) Kristen, * 1. 3. 1844, se VII 3 = **Kristen linie**
- f) Maren Dorothea, * 15. 12. 1846.
- g) Erich, * 30. 1. 1849, † 23. 1. 1869.
- h) Anne Margarethe Sentine, * 6. 3. 1851.
- i) Nicoline Marie, * 20. 4. 1854.

Morten linie

VII 1 Morten Erichsen, Gårdejer i Søndergård, * Hejls 8. 7. 1837, † Hejls 13. 7. 1912, ∞ 17. 7. 1868 Marie Christine Fogt, * Stubbum 23. 10. 1845, † Hejls 5. 8. 1934;

10 børn, * Hejls:

- a) Laurits Kristoffer, * 14. 7. 1870.
- b) Elisabeth Marie, * 21. 12. 1871.
- c) Rasmus Eriksen, * 28. 11. 1873.
- d) Inger Marie, * 8. 3. 1875.
- e) Erik Jørgen, * 31. 8. 1878, se VIII 1.
- f) Jørgen, * 10. 12. 1879, se VIII 2.
- g) Anne Margarethe Sentine, * 15. 4. 1882.
- h) Kierstine Marie, * 16. 4. 1884.
- i) Laura Marie, * 17. 9. 1886.
- k) Maria, * 8. 9. 1890.

VIII 1 Erik Jørgen Eriksen ²³⁾, Stationsvorstander i Varmark, * Lille Vargårde 31. 8. 1878, ∞ Hejls 27. 4. 1906 Kristine Johanne Dall, * 27. 12. 1879;

1 datter, * Hejls:

- a) Ella, * 3. 6. 1908.

VIII 2 Jørgen Eriksen ²³⁾, Gårdejer i Hejls-Søndergård, købte senere villaen „Minderbo“, * Hejls 10. 12. 1879, ∞ I. Hejls 20. 7. 1906 Maria Christine Zachariassen, * 15. 9. 1885, † Hejls 11. 10. 1918; ∞ II. Hejls 29. 9. 1922 Marie Madsen, * 12. 12. 1893;

8 børn, * Hejls:

- a) Morten Nielsen, * 13. 5. 1907.
- b) Jens Zachariassen, * 9. 11. 1908.
- c) Erna Ingeborg, * 29. 6. 1910.
- d) Alfred Kristian, * 12. 1. 1912.

²³⁾ Diese Familien schreiben sich „Eriksen“.

- e) Johannes Maria, * 4. 7. 1923.
- f) Henning, * 23. 1. 1929.
- g) Poul Kristian, * 7. 8. 1930.
- h) Inge Elisabeth, * 18. 11. 1938.

Falle linie

VII 2 Falle **Erichsen**, Gårdejer i Hejls, ejede også „Strandgården“, * Hejls 11. 11. 1838, † Hejls 22. 5. 1930, ∞ 21. 6. 1873 Anne Dorothea **Sønnichsen**, * Taps 18. 3. 1847, † Hejls 5. 6. 1936;

4 børn, * Hejls:

- a) Laurits Christoffer, * 1. 5. 1875, se VIII 3.
- b) Peter Sønnichsen, * 1. 5. 1879, † 22. 6. 1879.
- c) Anna Petrine Dorothea, * 14. 6. 1880.
- d) Inger Marie, * 6. 3. 1882.

VIII 3 Laurits Christoffer **Eriksen**²⁹⁾, Ejer af sommerpensionen „Strandgården“, * Hejls 1. 5. 1875, † København 7. 3. 1940, ∞ Bornholm 26. 5. 1910 Martine Barbara Kristiane **Mogensen**, * Bornholm 6. 10. 1881;

4 børn, * Hejls:

- a) Doris Elisabeth, * 16. 4. 1911.
- b) Martha, * 5. 3. 1914.
- c) Elise, * 19. 10. 1916.
- d) Annemie, * 19. 4. 1918.

Kristen linie

VII 3 Kristen **Erichsen**, Gårdejer i Skovrup, * Hejls 1. 3. 1844, † Kolding 16. 2. 1929, ∞ Anna Karthrine **Paulsen**, * Skovrup 5. 11. 1853, † Skovrup 7. 12. 1938;

6 børn, * Skovrup:

- a) Jørgen Peter Christian, * 30. 10. 1876, se VIII 4.
- b) Laurits Johannes, * 8. 8. 1878.
- c) Johannes, * 23. 6. 1881, se VIII 5.
- d) Erik, * 19. 9. 1883.
- e) Anton Marius, * 23. 7. 1886, se VIII 6.
- f) Ingvard Kristian, * 6. 3. 1889.

VIII 4 Jørgen Peter Christian **Eriksen**²⁹⁾, Gårdejer i Åstorp, * Skovrup 30. 10. 1876, ∞ Taps 23. 3. 1909 Marie **Petersen**, * Åstorp 27. 9. 1884, † 6. 8. 1919;

4 børn, * Åstorp:

- a) Kathrine Johanne, * 11. 12. 1909.
- b) Ingrid Marie, * 16. 2. 1911.
- c) Johanne, * 10. 1. 1913.
- d) Christian, * 28. 7. 1914.

- VIII 5 Johannes Eriksen ²³⁾, Købmand og kgl. privil. Kromand i Sdr. Bjert, * Skovrup 23. 6. 1881, ∞ Sdr. Bjert 8. 8. 1909 Agnete Malling, * Elsted 2. 1. 1882;
3 sønner, * Sdr. Bjert:
a) Helmer, * 21. 6. 1910, se IX 1.
b) Birger Malling, * 4. 10. 1911, se IX 2.
c) Preben Malling, * 3. 4. 1914, se IX 3.
- VIII 6 Anton Marius Eriksen ²³⁾, Købmand i Sjølund (Vejstrup sogn), * Skovrup 23. 6. 1886, ∞ Sdr. Bjert 8. 4. 1912 Thora Hildegard Malling, * Elstedt 5. 6. 1883;
1 datter, * Sjølund:
a) Inger Margarethe Malling, * 29. 12. 1912.
- IX 1 Helmer Eriksen ²³⁾, Købmand og gårdejer i Katrinedal ved Them, * Sdr. Bjert 21. 6. 1910, ∞ Horsens 18. 11. 1950 Hedvig Laursen, * Ladby 3. 1. 1923, datter af Uffe L. og Karen Kirstine Pedersen;
3 børn, * a) Hammel, b) — c) Katrinedal:
a) Peter Johannes Laygardt, * 14. 10. 1952.
b) Agnethe Kirstine Laygardt, * 12. 10. 1955.
c) Falle Morten Laygardt, * 25. 6. 1960.
- IX 2 Birger Malling Eriksen ²³⁾, Dr. med. læge i Holstebro, * Sdr. Bjert 4. 10. 1911, ∞ 16. 2. 1940 (ægteskabet opløst) Gerda Elisabeth Kristoffersen, * 3. 4. 1917;
2 børn, * Juelsminde:
a) Birgit Malling, * 28. 6. 1943, lærer i Holstebro.
b) Hans Jørgen Malling, * . . . , Student.
- IX 3 Preben Malling Eriksen ²³⁾, dyrlæge i Odense, * Sdr. Bjert 3. 4. 1914, ∞ Else Therkildsen;
2 børn, * Odense:
a) Kirsten Malling, * 15. 3. 1947.
b) Erik Malling, * 2. 2. 1949.

2. Deutscher Stamm

- VI 4 Hans Christian Hermann Erichsen, Lehrer ²⁴⁾ und Organist in Klein-Waabs (Kreis Eckernförde), * Heils 29. 8. 1830, † Waabs 27. 2. 1891, ∞ Tondern 14. 10. 1855 Mathilde Hamrich, * Schleswig 7. 4. 1829, † Kiel 29. 10. 1897, T. d. Carl Friedrich Heinrich H., Wagenfabrikanten ²⁵⁾ in Schleswig, u. s. G. Maria Elisabeth Hedwig Altmann;

²⁴⁾ Besuchte das Seminar in Tondern, vgl. Anm. 18), bei Lampe Nr. 1263.

- 10 Kinder, * a) — b) Klokries (Tondern), c) Söbye, d) — k) Waabs:
a) Carl ²⁶⁾, Kaufmann in New York (USA), * 30. 1. 1857, † New York
30. 5. 1939, ∞ Margaretha **Henningsen** aus Kappeln.
b) Valentin, * 6. 10. 1858, siehe VII 1.
c) Eduard, * 25. 10. 1860, siehe VII 2.
d) August, * 6. 8. 1862, siehe VII 3.
e) Christian, Gärtner in USA, * 24. 10. 1864, † USA 27. 2. 1936,
unvermählt.
f) Hermann, * 19. 4. 1867, † USA . . . , ∞ ²⁷⁾ Lilo **Heidemann** aus
Bremen.
g) Maria, * 15. 2. 1869, † 11. 7. 1873.
h) Mathilde, Inhaberin eines Papiergeschäftes in Kiel, * 15. 1. 1871,
† Kiel 10. 3. 1960, unvermählt.
i) Kind, * und † 12. 4. 1873.
k) Willy, * 12. 4. 1873, † USA 10. 11. 1933 ²⁸⁾.

VII 1 Valentin **Erichsen**, Buchdrucker und Zeitungsverleger in Nortorf,
* Klokries 6. 10. 1858, † Nortorf 2. 3. 1887, ∞ Tondern 14. 7. 1883
Elisabeth **Hamrich**, * Tondern 19. 10. 1862, † Nortorf 5. 3. 1944,
T. d. Eduard H., Konditormeisters in Tondern, u. s. G. Maria **Plöhn**;
3 Töchter, * Nortorf:

- a) Marie, * 18. 6. 1884, † Bargstedt bei Nortorf 16. 11. 1962, ∞
Nortorf 8. 7. 1911 Heinrich **Pöhls**, Lehrer in Kiel, später in Barg-
stedt.
b) Mathilde, * 5. 12. 1885, † Husum 14. 4. 1963, ∞ Nortorf 7. 8.
1908 Carl **Mohr**, Prokurist der Fa. I. D. Möller in Wedel b. Ham-
burg.
c) Ella, * 8. 2. 1887, ∞ Nortorf 22. 10. 1920 Wilhelm **Finke** ²⁹⁾,
Lehrer in Lütjenburg; (er ∞ I. Catharina **Höper** ³⁰⁾, † Kiel 15. 5.
1917).

VII 2 Eduard **Erichsen**, Buchdrucker und Verleger in Eckernförde, * Söbye
25. 10. 1860, † Eckernförde 1. 11. 1942, ∞ München I 20. 10. 1888
Appolonia **Schamberger**, * München 13. 3. 1867, † Eckernförde 20. 5.
1938;

²⁵⁾ G. Finke, Carl Friedrich Heinrich Hamrich, ein Wagenfabrikant in Schleswig, (Zeitschrift „Schleswig-Holstein“, Jg. 1963, S. 241).

²⁶⁾ Carl und seine Brüder Valentin und Eduard erlernten das Buchdruckerhandwerk bei der Fa. Schwensen in Eckernförde, Willy bei seiner Schwägerin in Nortorf.

²⁷⁾ Zwei Kinder: Hans und Gertrud.

²⁸⁾ War verheiratet und hinterließ angeblich einen Sohn.

²⁹⁾ G. Finke, Probsteier Geschlechterbuch, Band I, S. 292.

³⁰⁾ G. Finke, Stammtafel des Geschlechtes Höper aus Holstein, C. A. Starke Verlag, Görlitz 1937.

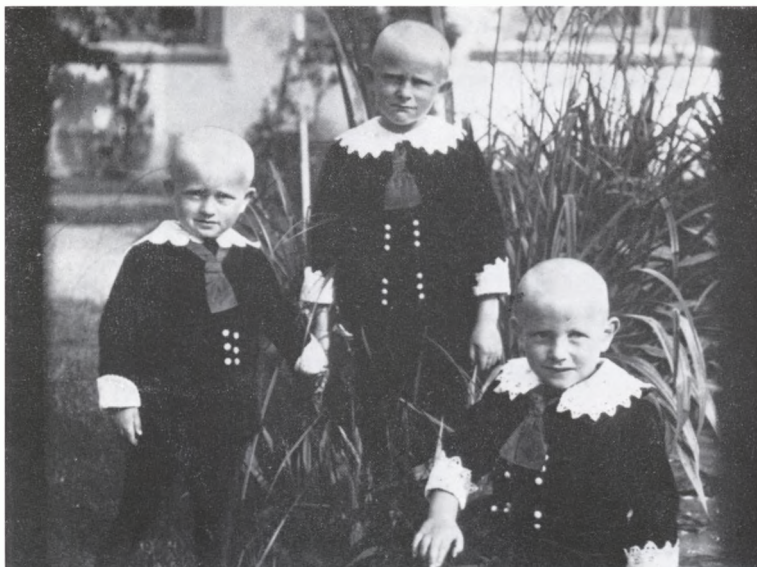

(Von links) Günter (* 1914), Heinz (* 1911) und Udo (†) (* 1912)

Die Brüder Finke

2 Kinder ³¹⁾, * Elberfeld:

- a) Irene, * 13. 9. 1893, † 4. 5. 1948, Inhaberin eines Kunstgewerbe-
geschäftes in Eckernförde, unvermählt.
- b) Erich, * 20. 2. 1898, siehe VIII 1.

VII 3 August **Erichsen**, 1. Vorstandsmitglied der Bavaria- und St.-Pauli-
Brauerei in Hamburg-Altona, * Klein-Waabs 6. 8. 1862, † Hamburg
7. 1. 1939, ∞ Flensburg 28. 3. 1891 Louise **Bräundle**, * Flensburg
8. 7. 1870, † Hamburg 1. 10. 1936;

3 Kinder ³²⁾, * Hamburg-Altona:

- a) Louise, * 19. 12. 1892, ∞ Hugo **Busch**, Maschinenfabrikant in
Hamburg.
- b) Grete, * 8. 7. 1899, ∞ I. Hamburg 3. 11. 1923 Carl **Schmidt**,
Schiffsreeder in Flensburg, * Flensburg 13. 2. 1896, † Flensburg
2. 8. 1931; ∞ II. Hans **Korn**, Korvettenkapitän in Flensburg,
* Leipzig 4. 11. 1899, ✕ vor Ostende 2. 9. 1940.
- c) Hans, * 13. 1. 1903; siehe VIII 2.

VIII 1 Erich **Erichsen**, Kaufmann in Hamburg, * Elberfeld 20. 2. 1898, † Ham-
burg 23. 8. 1962, ∞ Ida **Tietzen**, * Schleswig 26. 12. 1905;
1 Sohn, * Hamburg:

- a) Erich-Nansen, * 4. 10. 1941, Kapitän in Hamburg.

VIII 2 Hans **Erichsen**, Brauereidirektor in Hamburg, * Hamburg-Altona 13. 1.
1903, † Hamburg 24. 1. 1946, ∞ Hamburg 10. 7. 1929 Edith **Bann-
werth**, * Dresden 10. 12. 1905, † Braunlage 19. 7. 1964;

2 Kinder, * Hamburg:

- a) Jutta, * 23. 6. 1930, ∞ Hamburg 25. 8. 1961 Gerhard **Lorenz**,
Diplomingenieur in Hamburg, * Hamburg-Altona 19. 2. 1921.
- b) Heidi, * 17. 6. 1932, ∞ Hamburg 20. 5. 1960 Karl-Gisbert
Schulze, Kaufmann in Mannheim, * Hamburg 1. 3. 1926.

³¹⁾ Die weiteren früh verstorbenen Kinder waren wegen der Sperre des Standesamtes (allge-
meines Verbot der Einsichtnahme!) nicht zu ermitteln.

³²⁾ Ein Sohn ist im Jahre 1914 verstorben, nähere Angaben nicht bekannt.

DIS-Danmark



1 0 5 4 5 4