



# Danskernes Historie Online

Danske Slægtsforskeres Bibliotek

## Dette værk er downloadet fra Danskernes Historie Online

**Danskernes Historie Online** er Danmarks største digitaliseringsprojekt af litteratur inden for emner som personalhistorie, lokalhistorie og slægtsforskning. Biblioteket hører under den almennyttige forening Danske Slægtsforskere. Vi bevarer vores fælles kulturarv, digitaliserer den og stiller den til rådighed for alle interesserede.

### Støt Danskernes Historie Online - Bliv sponsor

Som sponsor i biblioteket opnår du en række fordele. Læs mere om fordele og sponsorat her: <https://slaegtsbibliotek.dk/sponsorat>

### Ophavsret

Biblioteket indeholder værker både med og uden ophavsret. For værker, som er omfattet af ophavsret, må PDF-filen kun benyttes til personligt brug.

### Links

Slægtsforskeres Bibliotek: <https://slaegtsbibliotek.dk>

Danske Slægtsforskere: <https://slaegt.dk>



J. C. B. la COUR

# DANSKE GAARDE

---

**ANDET BIND**

# DANSKE GAARDE

ILLUSTRERET STATISTISK OG HISTORISK

HAANDBOG FOR DET DANSKE LANDBRUG

UDARBEJDET AF

**J. C. B. la COUR**

UNDER MEDVIRKNING AF KAMMERJUNKER E. HEDEMANN

---

II. BIND

**RANDERS, VIBORG, THISTED, AALBORG OG  
HJØRRING AMTER**

---

AARHUS

„DANSKE GAARDE“S FORLAG

1908

AARHUS STIFTSBOGTRYKKERI

# RANDERS AMT

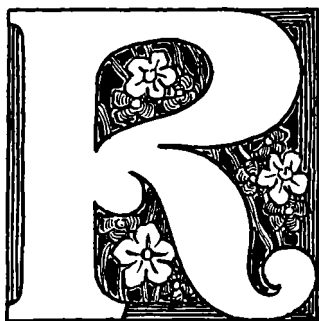
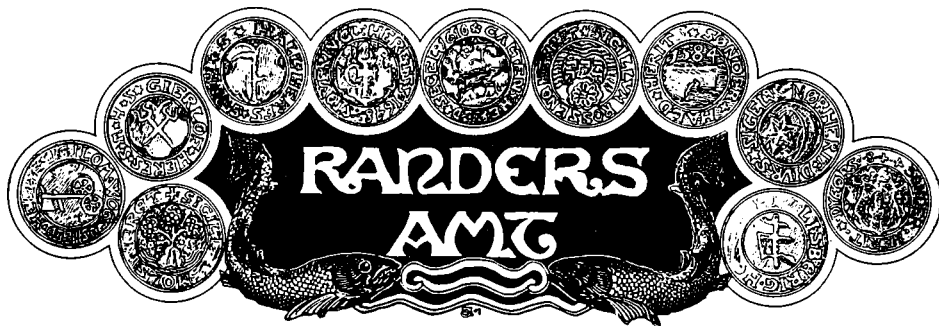

**R**anders Amt blev i sin nuv. Skikkelse oprettet ved Res. af  $\frac{4}{9}$  1793. I Middelalderen bestod det af Dele af Ommer-syssel, omfattende Onsild, Gjerlev, Støvring og Nørhald Herreder, og Aabosyssel, omfattende Galten, Sønderhald, Nørre, Sønder, Mols og Ø.-Lisbjerg Herreder samt Rougsø Herred, der først opstod senere. Fra 1660—1793 hørte de vestlige Herreder til Dronningborg Amt og de østlige Herreder til Kalø Amt.

Arent Berntsen Bergen skriver 1656 i sin Bog »Danmarckis oc Norgis Fructbar Herlighed«:

„Ommer-Syssel er fast det middelste Sted udi Landet / oc støder med den syndre Ende op til Løfver-Syssel / med den væstre Side til Harsyssel oc mod Salling / med den Norder Ende til Ljmfjord / oc med den østre Side op til Himmer-Syssel . . .“

Aabosyssels Udstrækning, Natur og Udseende samt dets Beboeres Sædvaner og Livsvilkaar skænker A. B. Bergen ogsaa en Omtale, hvoraf det væsentlige alt er anført under nærværende Værks Indledning til Aarhus Amt.

I Aaret 1768, godt 100 Aar efter Arent Berntsen Bergens første Danmarks-Topografi, udkom 4. Bind af Dr. *Erich Pontoppidans* »Den Danske Atlas Eller Konge-Riget Dannemark«, i hvilket han om Jordbunden i Dronningborg Amt beretter:

„Dette Amt bestaaer næsten overalt af frugtbar Jordsmon, ypperlig Engbond og Græsning, undtagen paa den Kant af Nørrehaldherred, som grændser til Heden, der falder skarp Grund og ringe Græsning. Rug-Sæden er paa de fleste Steder fortreffelig. I nogle Sogne findes af den gule Jordmarv, hvormed de ombøende giøde deres Jord og avle herlig Korn derefter. Til at forbedre og forøge Græsningen, har man her og der begyndt at saae Klever, som og meget vel har lykket.“

Og om Jordbundens Beskaffenhed i Kalø Amt hedder det:

„Amtet er næsten altsammen frugtbart Land, dog paa faa Steder noget sandigt, men, det uagtet, med al flid dyrket . . . . Somme forsømme Agerdyrkningen ved Fiskeriet, som her er god Leilighed til ved faa vidtløftige Strande . . . . Derimod ere i . . . . flere Sogne, dueftige og formuende Bønder, som passe Agerdyrkning og fædrifts Opelskning, og lade Fiskeriet og andet fare, de fabrikere selv deres Klæder, Uldet og Linnen, vide selv at farve dem, og kiøbe ikke gierne fremmede Varer, de siige: Landet skal føde sig selv.“

Sproget hos Almuen i Kalø Amt, især hos Molboerne, betegner »Danske Atlas« som ret uforstaaeligt, idet næsten hvert Herred for sig har sin egen Dialekt. Bogstaverne *ø* og *y* bruges aldrig, og af de øvrige Vokaler udtales *a* som *aa*, *e* som *ø*, *i* som *y*, *o* som *u* og *u* som *v*. Desuden sætter de Tilnavnet foran Døbenavnet, og af andre sproglige Mærkværdigheder anføres, at alle Paarørende kaldes *Suaar*, d. v. s. Svoger. — »Danske Atlas« beretter videre;

„Molboerne ere driftige Folk, og see Høie og Lave lige i Vinene, undtagen deres Herfab og Fuldmægtige. Qvindeskjønnet sidder gierne med et Hviøfløde, det er et hvidt Klæde over Hovedet, i Kirken, og naar de ere ude, treffe de det yderste Skjørt om Halsen som en Kaabe. En Enke gaaer med et sort Skjørt over Hovedet, ja endog naar hun gaaer til Guds Bord. Qvinderne i Amtet ere mestendeels arbeidsome, saa at man siger om dem: Molboerne spinde, Helgenæs-boerne væve, og de i Synderherred binde“.

I Dronningborg Amt findes i Følge »Danske Atlas« ikke mange naturlige Høje, men derimod en Del Gravhøje fra Oldtiden. Bakkerne i Nærheden af Randers indeholder en Slags gulligt Sand, der siges at være vel egnet til at støbe Metaller i; ligesom der ogsaa i Eggen omkring Hovedgaarden Clausholm graves Kalksten af god Kvalitet.

I »Danske Atlas« læser man videre i Afsnittet om Dronningborg Amt:

„Skjønne Veld og Kilder med got og sundt Vand gives her overalt, af hvilke en heel Deel fordum iblant Almuen har passeret for hellige og Læge-Kilder, og til deels endnu paa sine Tider om Sommeren søges: Men man veed ikke nogen af dem, der har saa besønderlig naturlig en Virkning, som den man tilskriver Vandet i Randers, sær i Gade-Kilden, hvilket indeholder meget Salpeter og ved chymice at resolveres giver et Refiduum af Økker; dette Vand kan vel ikke meget bruges i Huusholdningen, men det har Ord for at foraarjage den gode Lugt som Randers-Handsker har, og den egne Smag af det saa kaldte Bur-Øl. . . . Randers Fiord, som har sit Indløb af Kategat 4 Mile fra Randers, er særdeles betydelig, ei alene af Segladsen til og fra denne Stad, men endog formedelst det skjønne Fiskerie der falder af alle Slags Fisk, især af den navnkundige Lærefangst, som ei alene Stadens Indbyggere, men endog de hos og omkring Fiorden boende Proprietairer have Deel udi . . .“

Da Professor i Landøkonomi *Gr. Begtrup* i Begyndelsen af det 19. Aarhundrede udgav sin »Beskrivelse over Agerdyrkningens Tilstand i Danmark«, havde allerede de store Landboreformers heldige Gennemførelse sat deres Præg paa mange Forhold inden for Landbruget, ikke mindst med Hensyn til Jordfordelingen og Bønderne selv. — Begtrup skriver om Udskiftningen i Randers Amt:

„Udskiftningen i Amtet begyndte mellem 1770 og 1780 og blev for det meste færdig i tyve Aar.“



Og efter derpaa at have paapeget den heldige Indflydelse, Udskiftningen havde, bl. a. vedrørende Prisen paa Jord, fortsætter Begtrup:

„Intet Exempel er mig bekendt, siger en Godsejer i Amtet, at en Ejendom ikke har kostet mere i Kjøb og Salg efter Udskiftningen, end under fælledskabet, men jeg kender mange Exempler, at Ejendommene ere efter Udskiftningen solgte til langt højere Priser, end de kostede, medens de laae i fælledskab, endog paa Tider, da forskjellen paa Produkternes Priis ei var af Betydighed. Allevegne seer man paa udskiftede Marker, Jordstrækninger opbrudte, der under fælledskabet ei kom under Ploven. Bedre og flere Sædearter anvendes end i fælledskabets Tid. Foderurter fremkøbes, Engene udgraves og forbedres ved Vands Paasætning. Alt dette maa nødvendig betydelig forøge Produktionen, som ogsaa bekræftes ved Kjøbmandens og Tiendetagerens Vidnesbyrd, og de bedre Kreaturer man seer hos Bonden mod tilforn. Desuden har Virkningen af Landets Udskiftning været stor paa folkemængden, siden nye Huses Oprettelse blev tilladt, og har været større end Virkningen af Udsparcellering, da den sidste forudkræver Udskiftning, og altsaa kan blot henføres til Virkningen af denne. Nye Huses Oprettelse fandt ikke Sted før Udskiftningen, mangen et godt Huus, der før enten stod ledig, eller var Uffældighedens Tilflugtssted, er nu bleven beboet af unge folk, siden det fik Jord. Kun maa man ønske, at det ikke overdrives, og at der bliver et vist forhold mellem Gaarde og Huse, at de sidste kan finde Hjælp og Arbeide hos de første.“

I Afsnittet om Hegn og Markfred finder vi hos Begtrup efterfølgende lille Iagttagelse fremført, som vi ikke modstaar Fristelsen til at gengive, da den viser, at ogsaa Datidens fremskredne Landmænd havde Øjet aabent for de skadelige Virkninger, der ved Sygdomme og Snyltere tilføjes Kulturplanterne, selv om man ikke var klar over Skadens Aarsag og Midlerne derimod. Som bekendt er nu Dyrkningen af Berberissen forbudt ved Lov. Begtrup skriver:

„Hr. Smidt paa Schjeringmunkgaard ved Aarhus har fundet ved egen Erfaring Bekræftelse paa at Berberissen er en skadelig Hegnspilante. Han siger: „Jeg er overbevist om, at den er yderlig farlig for Rugæden, og jeg planter den aldrig mere paa Steder, der grændse paa 50 Favne nær til Agerjorden, hvor meget jeg ynder den i anden Henseende. Dens Skadelighed har hver Gang viist sig strax efter Rugen var afblomstret, saasnart Vinden har blæst fra den til Rugen, og man har da inden 24 Timer fundet Straaet gulagtig, og inden 14 Dage saa bedærvet, at det ved en svag Vind kunde brækkes, og de skabte Kjerner ganske at være forsvundne.““

Om Fælledskabets uheldige og for al Fremgang hæmmende Indflydelse hos flittige Landmænd anfører Begtrup følgende Udtalelse af Stiftamtmand *Gyldencreone*:

„. . . Jeg vover at paastaae at Jylland aldrig vil opnaae nogen — end ikke maadelig — Grad af Kultur, saa længe vi ikke i dette Stykke lære at følge Fynboernes hist og her begyndte, men paa det skjønne Taasjunge almindelig indførte Exempel at føle Agtelse for Ejendomsretten og at ville, fuldkommen Udelukkelse af alt fælledskab, saa længe vi ikke ved kraftigere Midler vorder tvungne til at ville vort eget Bedste. Den skadelige, fordærvelige Skik med det saa kaldede Uvrets Opgivelse og Vedkommendes utæmmelige Længsel efter, deraf at nyde godt, gaaer endog saa vidt, at det ikke sjelden hænder sig at Kornet, at Havren i Særdeleshed høstes grøn og aldeles umoden, for at faa den bortført af Marken, da det altid gjelder om og man stedse kappes om, hvo der først kan faa eegent Avre optøiret og afgnavet for at kunne, tilligemed dem, nyde Godt af Naboernes Eftergræsning.“

At det, hvad Sædekornets Godhed og Avlsdyrenes Kvalitet angaar, ikke betaler sig at spare, har Erfaringerne i de fleste Tilfælde nu tilstræk-

keligt banket ind i Landmandens Bevidsthed; men at en saadan utidig Økonomi ofte, — dengang Begtrup skrev sin Bog, — fandt Sted og lagde Hindringer i Vejen for Landbruget og Produkternes Forædling, tyder følgende Udtalelse af *Amit-bøl* til Holbækgaard paa:

„Det Nationale ved os Danske er, at vilde prutte og have godt Kjøb, samt at der ikke gjøres den tilbørlige Forffjel paa gode, middelmaadige og flette Vare.

Her i Provindsen søges først de middelmaadige og flette Vare, fordi de kan sælges for lettere Kjøb, dette finder Sted med Kornvare til Udførsel paa Norge og ligesaa med Stude; til de gode, men derfor dyrere, haves kun een eller faa Kjøbere, til de ringere og derfor lettere af Priis haves mange Kjøbere, der opdriver de ringere Vares Priis til næsten det samme, som faaes for de gode.“

#### Om Husdyrholdet i Randers Amt beretter Begtrup:

„Omegnen af Randers har en god Hesterace, og stærk Tillæg. Det er store og stærke Heste, for det meste 10 Qvarter høie og derover. I Henseende til Føllenes Behandling, deres Røgt og Foder gives den første Vinter Havrehalm, Høfælde og Høe, det Aar blandes Havren med mere Halm, de skjæres gjerne, naar de have fyldt det andet Aar, dog uden nu som forhen at brændes. I Omegnen af Grenaae og Ebeltoft ere Hestene mindre. . . . I øvrigt bemærkes, at efter Egnens locale Bessaffenhed gives mere eller mindre Opdræt af Heste. I en god Kornegn, hvor der haves lidt Græsning, saasom paa Mols, norden for Grenaae, i Rugjøe Herred, der haves vel Heste i Mængde, men ei flere end til egen Fornødenhed. I andre Egne er Græsningen skarp og ringe, og utjenlig for got Opdræt, saasom i de skarpe Egne af Nørre- og Sønderherred. Atter i andre Egne haves ingen betydelig Opdræt, da Beboerne finde bedre Regning ved at holde Køer. Clausholm Gods udmærker sig for Tillæg af Heste, og Handel eller Prangeri med Heste. Alløining og Drivt stæer med Heste, og ingensteds med Stude.

Egnens Qvæg er ingen fortrinlig Art hverken i Størrelse eller Godhed, fordi der er ingen, som har særdeles Hensyn til Artens forbedring. Qvæget fodres med Byghalm og lidt Høe. Bønderne behandle Smørret got og reenligt, og haver derfor got Smør at sælge, alligevel de have ei Melkestuer . . . Mejeri haves næsten overalt mellem Aarhus og Randers og paa hele Calloø Amt, derimod norden for Randers haves meest Stude paa Herregaardene . . . Qvæget taires hos Bønderne. I ældre Tider havde man paa Mols den besynderlige Skik, at lade et Menneffe gaae med hver Mands Køer for sig, for at trække dem ved Toire i Algerrener og Siger. Denne Qvævgogtning var yderst besværlig, thi fra hver Gaard maatte sendes et Bud med Køerne, et med Besterne, et med Faarene, et med Svinene, et med Gjæssene, og et eller to til Høve, og alle disse Bud skulde forsynes med Madposer“.

Faaret, skriver Begtrup, var større, men med længere og grovere Uld end Hedefaaret, og Svinet var af en jævn stor Art. Fjerkræavl og Biavl stod ikke paa noget særlig højt Trin.

#### Om Datidens Bygningsmaade i Randers Amt beretter Begtrup, at:

„I de formuende Egne af Amtet opføres Bygningerne af Egetømmer i fod, og Vaaningshusenes Vægge af brændte Steen, i Udhusene klinede Lærvægge. I den senere Tid bygges mere af fyrømmer, i Mangel af Eg. De gamle Bønderbygninger ere meget smalle, de nyere bredere. Meget lidt bygges af Grundmuur, af Mangel paa Teglværker, som savnes endog paa de Steder, hvor man til Overflod er forsynet med Træ og Tørv . . . Paa Mols see Tagene ud, naar de nylig ere tækkede, som om de vare laadne, fordi de ikke jevne Langhalmen, eller pille Dipperne af Rodenden, som bruges andensteds. Det laadne Tag anses for stærkere, og Soel og Vind jevner det om et Aars Tid. Molboeren vender og altid Græsiden op af deres Montovr, tværtimod Andre.“

Folkelønnens Stigen var dengang som nu — med eller uden Grund — en stadig Anledning til Klagesang hos Husbonden, og dog var Lønnen i Sammenligning med vore Dages Folkelønninger paa Landet kun ringe. Den bestod for en Del i Naturalier som Vadmél, Lærred, Uld til Strømper samt Træsko m. m. I Penge fik en god Avlskarl for hele Aaret 26 Rd. og for Sommeren alene 18 Rd., en anden Karl 20 Rd. og alene for Sommeren 14 Rd. samt en ringere Karl 18 Rd. og for Sommeren alene 10 Rd. Akkordarbejde var ikke meget yndet.

I Aaret 1827 udkom efter kongelig Befaling og paa Foranstaltning af Landhusholdningsselskabet: »Bidrag til Kundskab om de danske Provindsers nærværende Tilstand«, for Randers Amts Vedkommende udarbejdet af *J. C. Hald*. I dette Værk finder vi for Randers Amt fremhævet flere fortrinlige Jordbrugere, idet Forfatteren, efter at have omtalt de Hindringer, som Datidens trange Kaar og de deraf flydende uheldige Konjunkturer lagde i Vejen for Udførelsen af Forbedringer, skriver saaledes:

„Saavel blandt de større som mindre Aolsbrug, kunne flere opvies, der ere mærkeligen fremskredne ved Hjælp af Udgrøftning, Mergling, forbedret Dyrkningsmaade, et derved forøget Kvæghold m. m. Af større Gaardeiere, hvis Færd som Agerdyrkere fortjener Opmærksomhed, kunne nævnes: Capitain Eichtenberg, Stamherre til Bidstrup, Eier af Gaarden Loistrup, Proprietair Ladiges paa Vosnæsgaard, Proprietair Schmidt paa Skieringmunkgaard, Kammerraad Secher paa Skafføegaard, Proprietair Hviid paa Sørvad, Overkrigscommisair Jagerslev paa Rugaard, Baron Adler paa Høgholm, Overkrigs-Commisair Secher paa Østergaard, Krigsraad og Herredsfoged Wesenberg paa Dronningborg Mølle, Overkrigs-Commisair Secher paa Sødringholm, Proprietair Ring til Trinderup, m. flere“.

Og at Tendensen allerede dengang inden for Bondestanden gik i Retning af Dygtiggørelse og Fremskridt ved Erhvervelsen af forøgede Kundskaber, tyder det paa, naar *J. C. Hald* skriver følgende Linier, der i Virkeligheden betegner den Vej, ad hvilken Landbruget gennem Tidernes skiftende Vilkaar er naaet til sit nuværende høje Standpunkt:

„Den Slendriansaand, som fra Arildstid har behersket vor Almue, er vel endnu ikke veget, men den taber sig dog Dag for Dag, især formedelst den Leilighed, som denne Stand ved det forbedrede Skolevæsen er givet til at erhverve en høiere Grad af Dannelse end tilforn. Selv blandt de ældre og mere cultiverede Bønder findes en og anden, som yttres en næsten forbausende Higen efter at giøre sig fortrolig med de sildigere Tiders fremskridt i den landoekonomiske Haandtering ved Læsning i gode Skrifter i dette Fag, og det er ikke saa sjældent at finde hos ham en velvalgt liden Bogsamling. At han ikke over Bogen glemmer sin Dont, men at han meget mere med Overlæg søger at føre sig de i samme meddeelte Raad til Nytte, derom vidne hans Aigre, hans Aolsredskaber, hans Huusdyr. Vel sættes hans Standhaftighed ofte paa en haard Prøve naar hans Jevnlige spotte over hans Færd og naar de lægge hans Planer utallige Hindringer i Veien. Men er han lykkelig nok til at overvinde de første Stød og ved sine rigere Afgroeder og sin forøgede Qvægbesætning at overtøye Fordommens Tilhængere om, at han er paa bedre Veie end de, da formindstes disses Tal efterhaanden, idet de stræbe at træde i hans fodspoer, og de byde da Haanden til at afværge eller tilintetgjøre deres Angreb, der med Haardnaffethed ville vedblive at vandre paa den brede Bane, som Slendrian betegner, om de end forudsee, at den i Tider som de nuværende maa føre til deres Undergang. Virkeligen er dette ubetvingelige Hang til at følge fædres Skikke en af den fremskridende Agerdyrknings mægtigste Sjender“.

Det nuværende Randers Amt er i Følge »Statistisk Aarvog« (12. Aar- gang 1907) i alt 44,68 □ Mil (2460,2 □ Km.). Det rummer 442,221 Tdr. Ld., hvoraf kun de 8776 Tdr. Ld. hører under Købstæderne, medens det øvrige udgør Amtets Landdistrikter. Det samlede Hartkorn (Ager og Engs samt halvet Skovskylds) udgør 24,858 Tdr., deraf under Købstæderne 491 Tdr.

Jordfordelingen i Landdistrikterne er, som følger: over 12 Tdr. Hartkorn er 134 Gaarde med tilsammen 3562 Tdr. Hartk., fra 8—12 Tdr. Hartk. er 228 Gaarde med i alt 2184 Tdr. Hartk., fra 4—8 Tdr. Hartk. er 1734 Gaarde med i alt 9620 Tdr. Hartk., fra 2—4 Tdr. Hartk. er 1684 Gaarde med i alt 4956 Tdr. Hartk., fra 1—2 Tdr. Hartk. er 1293 Gaarde med i alt 1891 Tdr. Hartk., fra  $\frac{1}{4}$ —1 Td. Hartk. er 3164 Huse med i alt 1702 Tdr. Hartk., og fra 0— $\frac{1}{4}$  Td. Hartk. er 6741 Huse med i alt 339 Tdr. Hartk. Af jordløse Huse findes 1465.

Med Hensyn til Besiddelsesmaaden, da findes af Ejendomme i Selveje eller Arvefæste 11,868 med 368,628 Tdr. Ld. og 21,462 Tdr. Hartk.; i almindeligt Fæste er 183 Ejendomme med 6438 Tdr. Ld. og 410 Tdr. Hartk., i Leje og Forpagtning 1012 Ejendomme med 37,546 Tdr. Ld. og 2049 Tdr. Hartk. Som Embeds- og Tjenesteboliger henligger 401 Ejendomme med 2823 Tdr. Ld. og 176 Tdr. Hartk. Amtets samlede Antal Ejendomme med Jordtilliggende i Landdistrikterne er 13,464 med 415,435 Tdr. Ld. og 24,097 Tdr. Hartk.

Af Husmandsbrug, oprettede i Henhold til Lov af 24. Marts 1899, fandtes i Amtet den 31. Marts 1907 i alt 652, til hvilke Statskassens samlede Udlaan udgjorde 2,490,961 Kr.

Ved Vurderingen til Ejendomsskyld i Henhold til Skattelovene af 15. Maj 1903 vurderedes samtlige Ejendomme i Landdistrikterne i Randers Amt til 167,475,000 Kr. Det skattepligtige Beløb blev ansat til 148,711,000 Kr. For de Gaarde, der har 12 Tdr. Hartk. og derover (1 Td. Hartk. i Gennemsnit svarende til 17,6 Tdr. Ld.), blev den gennemsnitlige Vurdering pr. Td. Hartk. 5811 Kr. og pr. Td. Ld. 331 Kr.; for Gaarde med 4—12 Tdr. Hartk. (1 Td. Hartk. = 13,5 Tdr. Ld.) blev den gennemsn. Vurdering pr. Td. Hartk. 5009 Kr. og pr. Td. Ld. 371 Kr.; for Gaarde med 2—4 Tdr. Hartk. (1 Td. Hartk. = 16,7 Tdr. Ld.) blev den gennemsn. Vurdering pr. Td. Hartk. 5573 Kr. og pr. Td. Ld. 335 Kr., og for Gaarde med 1—2 Tdr. Hartk. (1 Td. Hartk. = 20,7 Tdr. Ld.) blev den gennemsn. Vurdering pr. Td. Hartk. 6812 Kr. og pr. Td. Ld. 328 Kr. Samtlige Landbrugshuse — i alt 4702 Stkr. med 1733 Tdr. Hartk. og 52,762 Tdr. Ld. — vurderedes ialt til 19,930,000 Kr. med en gennemsn. Vurdering af 11,500 Kr. pr. Td. Hartk. og 378 Kr. pr. Td. Ld.

Amtets samlede Vejlængder er: Landeveje 45,77 Mil og Biveje 339,7 Mil. Ved Opgørelsen d. 15. Juli 1901 var hele Amtets Areal 437,891 Tdr. Ld. Heraf var i alt dyrket Areal 317,223 Tdr. Ld., medens 33,563 Tdr. Ld. var Eng, 19,838 Kær, Fællede og Mose, 3610 Haver og Planteskoler, 30,145 Skov, Plantage, Krat og Hegn, 7628 Veje, Byggegrunde, Mergelgrave o. lign. og 25,784 Tdr. Ld. Hede, Klit og matrikuleret Vandareal. Af det dyrkede Areal var i alt 3181 Tdr. Ld. besaaet med Hvede, 32,870 med Rug, 24,800 med 2-rd. Byg, 2742 med 6-rd. Byg, 62,259 med hvid (gul) Havre, 1777 med graa (broget) Havre og 9322 med Blandsæd til Modenhed. I alt var Kornarealet 136,952 Tdr. Ld. Med Boghvede var besaaet 903 Tdr. Ld., med Bælgæd 234, med Spergel 276, med Kommen c. 1, Raps c. 3, Hør, Hamp og Tobak tilsammen c. 4. 1200 Tdr. Ld. var anvendt til Frøavl af Kløver, Græs, Roer og Lupiner, 3660 Tdr. Ld. til Staldfoder (Blandsæd, Spergel og Lucerne), 5325 til Kartoffler, 16 til Sukkerroer, 9 til Cikorie-

rødder, 485 til Gulerødder, 2410 til Runkelroer, 11,950 til Turnips, 7178 til Kaalroer, 106 til »andre Foderroer«, 53 til Havesager (dyrkede i Marken) og 67 til »andre og ubenævnte Planter«. I alt var besaaet 170,770 Tdr. Ld. 18,964 Tdr. Ld. henlaa i Græsmark til Høslet og 98,488 i Græsmark til Afgræsning. 5867 Tdr. Ld. behandles under Halvbrak og 23,235 Tdr. Ld. under Helbrak.

Udbyttet af Høsten 1906 var for Amtet: 45,544 Tdr. Hvede (14,<sub>3</sub> Fold), 291,508 Tdr. Rug (8,<sub>9</sub> Fold), 248,718 Tdr. 2-rd. Byg (10 Fold), 27,772 Tdr. 6-rd. Byg (10,<sub>1</sub> Fold), 815,813 Tdr. hvid Havre (13,<sub>1</sub> Fold), 20,881 Tdr. graa Havre (11,<sub>8</sub> Fold), 103,810 Tdr. Blandsæd (11,<sub>1</sub> Fold), 2739 Tdr. Boghvede, 1971 Tdr. Ærter og anden Bælgsæd, 370,830 Tdr. Kartoffler, 127,387 Tdr. Gulerødder, 6,043,641 Tdr. Foderroer og 4480 Centner Sukkerroer. Halmudbyttet var 370,804 Læs à 1000 Pd., Agerhø-Udbyttet 79,848 Læs à 1000 Pd. og Enghø-Udbyttet 115,206 Læs à 1000 Pd. I alt var Værdien af Amtets Høst i 1906: 28,666,759 Kr., d. v. s. 132 Kr. pr. Td. Ld. af det dertil anvendte Areal.

Af Heste fandtes den 15. Juli 1903 i Amtet 32,894 Stkr.; deraf 242 Hingste over 3 Aar, 6348 Vallakker over 3 Aar, 13,787 Hopper over 3 Aar og 12,517 Plage og Føl. Af Hornkvæg fandtes 117,050 Stkr.; deraf 3100 Tyre, 1768 Stude over 1 Aar, 10,217 Køer over 10 Aar, 28,216 Køer fra 6—10 Aar, 28,171 Køer under 6 Aar, 19,561 Kvier over 1 Aar, som ikke havde kælvet, og 26,022 Kalve under 1 Aar. Af Svin fandtes 67,563 Stkr.; deraf 338 Orner over 4 Maaneder, 8040 Søer over 4 Maaneder, 15,731 Fedesvin over 4 Maaneder og 43,454 Grise. Af Faar fandtes 75,366 Stkr.; deraf 42,062 Faar, Væddere og Beder og 33,304 Lam. Desuden fandtes 3375 Geder og Kid, 518,314 Høns, 3267 Kalkuner, 31,270 Ænder, 6473 Gæs og 5701 Bistader.

Samme Aar fandtes i Amtet 8246 Hestebesætninger, 10,101 Hornkvægbesætninger, 11,114 Svinebesætninger, 7882 Faarebesætninger, 2564 Gedeholdere, 15,271 Fjerkræholdere og 1846 Ejere af Bistader.

Der findes for Øjeblikket i Randers Amt 10 Landboforeninger, nemlig: Randers Amts Husholdningsselskab, Grenaa Landbrugsforening, Kolind Landboforening, Kalø-Knebelvig Landboforening, Landboforeningen ved Kaløvig, Landboforeningen for den nordvestlige Del af Randers Amt, Landboforeningen for den nordøstlige Del af Randers Amt, Mariager og Omegns Landboforening, Mols og Sønder Herreds Landboforening og Rougsø-Sønderhald Herreders Landboforening. I alt har Amtets Landboforeninger 5934 Medlemmer.

I Randers Amt virker 19 statsunderstøttede Hesteavlforeninger og 82 statsunderst. Kvægavlforeninger. Desuden findes i Amtet 31 statsunderst. Kontrolforeninger og 72 Andelsmejerier.



## Onsild Herred.

**L**ouisendal i Hobro S., Onsild H., Randers A. Postforb. og nærmeste St.: Hobro, hvortil der er  $\frac{1}{4}$  Mil. Dens nuv. Ejer er Hr. L. Pedersen, som overtog den 1906 efter Jacob Emil Sørensen. Matr.-Nr. 7 m. fl. Hartk.: 3 Skpr. 3 Fdkr.  $2\frac{1}{2}$  Alb. Ejendomsskylden er 94,000 Kr. Brandassurance for Hovedbygning og Avlsbygninger 62,000 Kr., for Besætning 30,000 Kr., Inventar 5000 Kr. og Avl 32,000 Kr. Aarlig Ejendomsskyld Skat Kr. 103,40. Bygningerne er forsikrede i »Den alm. Brandf. f. Landb.«; Besætn., Inv. og Avl i »Danmark«. Det samlede Areal udgør 370 Tdr. Ld., deraf er 15 Tdr. Ld. Plantning, Park og Have. Gaarden drives af Ejeren.

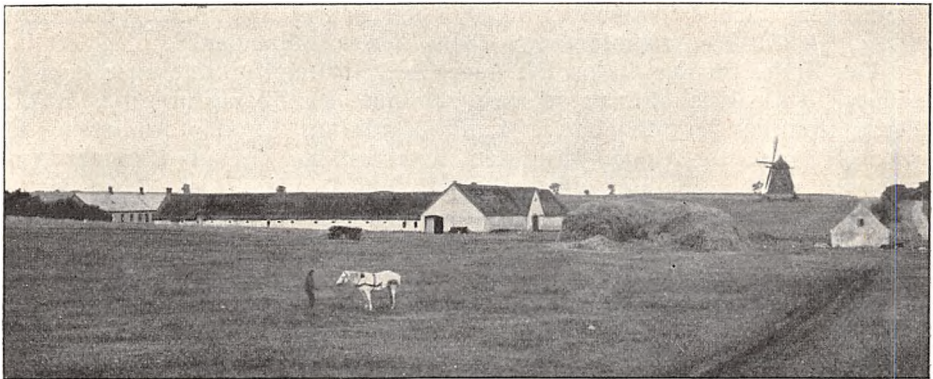

. Louisendal.

Agermarken drives i en 8 Marksdrift. I Gennemsnit avles c. 16 Fold. Besætn. bestaar f. T. af 70 Køer, 40 Stkr. Ungkvæg og Kalve og 14 Heste. Kvægbesætn. vedligeholdes dels ved eget Tillæg og dels ved Indkøb; den er af jydsk Race. Mælken leveres til Hostrup Mejeri. Det norm. Folkehold er 1 Forvalter, 1 Fodermester, 1 Staldkarl, 1 Røgter, 5 Karle, 3 Piger, 3 Malkekoner og i Roer og Høst Ekstramandskab; desuden 1 Smed og 1 Møllersvend.

Louisendal er nyopført 1893 efter Brand. Hovedbygningen er af Grundmur med Skifertag og rummer en herskabelig Lejlighed. Avlsbygningerne, der be-

staar af 3 sammenbyggede Fløje, er af støbt Beton og Grundmur, tækkede med Straa.

Under Louisendal hører Afbyggergaarden Skovlæden af Areal 109 Tdr. Ld., samt desuden en hollandsk Vindmølle, en Smedie og 2 Arbejderhuse.

**Vindø Teglværk** i Hobro S., Onsild H., Randers A. Postforb. og nærmeste St.: Hobro. Den nuv. Ejer er Hr. Kaptajn *Fr. Tretow-Loof*, som overtog Ejendommen 1884. Hr. *Fr. Tretow-Loof* er født paa Høgholm v. Trustrup 1845. Af tidl. Ejere kan nævnes Landstingsmand *Brasch*.

Matr.-Nr. 60 h m. fl. Ejendomsskylden er c. 230,000 Kr. Brandassurance for Hovedbygning og Avlsbygninger 135,000 Kr. Bygningerne er forsikrede i »Købstædernes alm. Brandf.«. Det samlede Areal udgør

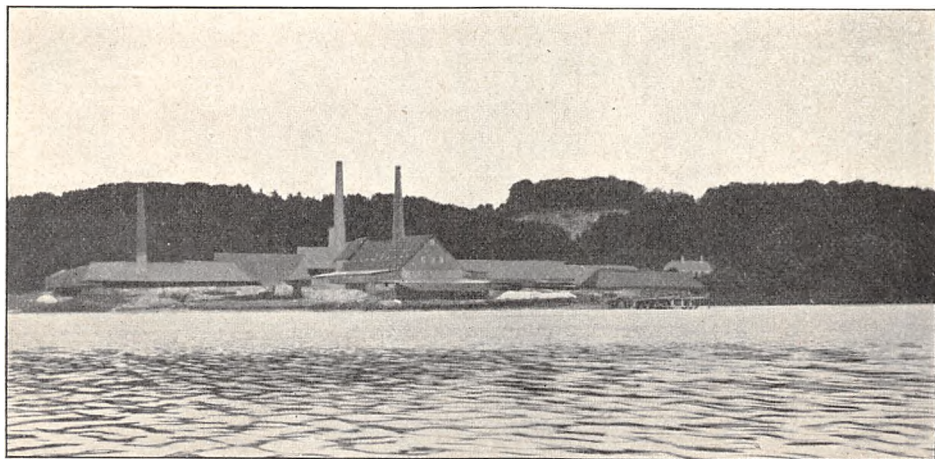

Vindø Teglværk.

245 Tdr. Ld., hvoraf Størstedelen er bortlejet. Ved Teglværket beskæftiges om Sommeren 30—40 Mand.

Vindø Teglværk ligger c. 1000 Al. Ø. for Hobro.

**Mariager Klosters Hovedgaard** i Mariager Landsogn, Onsild H., Randers A. Postforb.: Mariager. Nærmeste St.: Hobro. Dens nuv. Ejer er Hr. *Christian Møller*, som købte den 1897. Hr. *C. Møller* er født i Bogense 1858 og gift med *Laura Larsen*, født paa Digetgaard 1859.

Matr.-Nr. 1 a. Hartk.: 21 Tdr. 3 Skpr. 2 Fdkr. 2<sup>3</sup>/<sub>4</sub> Alb. Der svares i Tiende c. 16 Tdr. Korn. Ejendomsskylden er 82,600 Kr. Brandassurance for Hovedbygning 20,900 Kr., for Avlsbygninger 30,094 Kr., Besætning 19,000 Kr., Inventar 6000 Kr. og Avl 23,000 Kr. Aarlig Ejendomsskyld Skat 131 Kr. Bidrag til Amtsrepf. Kr. 255,44. Sidste Aars Kommuneskat Kr. 582,98. Bygningerne er forsikrede i »Den alm. Brandf. f. Landb.«; Besætn., Inv. og Avl i »Danmark«. Det samlede Areal udgør 480 Tdr. Ld., deraf Ager 340, Eng 10, Skov 40, Hede 86, Have og Gaardsplads 4 Tdr. Ld. Gaarden drives af Ejeren.

Agermarken drives i en 8 Marksdrift. Besætn. bestaar f. T. af 45 Køer, 46 Stkr. Ungkvæg og Kalve, 2 Tyre, 12 Heste, 2 Plage samt 84 Faar og Lam. Kvægbesætn. vedligeholdes ved eget Tillæg og er af jydsk Race. Mælken leveres til Mariager Andelsmejeri. Det norm. Folkehold

er 1 Forvalter, 1 Fodermester, 1 Forkarl, 1 Elev, 6 Karle, 3 Piger og 1 Daglejer.

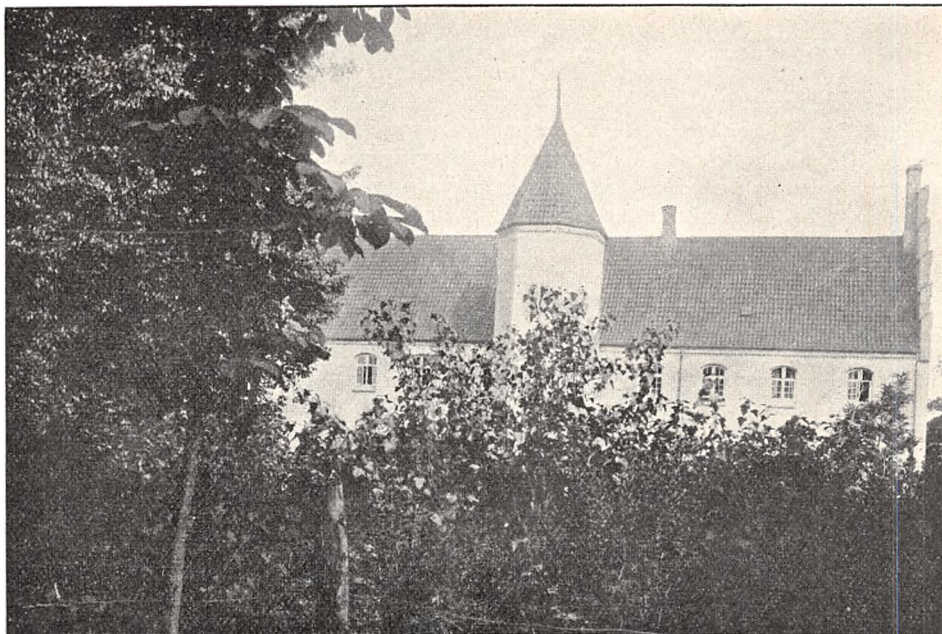

Mariager Kloster.

Mariager Klosters Hovedgaard ligger umiddelbart ved Mariager. Hovedbygningen er opført af Grundmur med Skifertag. Hestestald og Lade er af Bindingsværk; Kostald og Svinestald dels af Grundmur, dels af Kampesten med Spaantage.

**Ballegaard** i Falslev S., Onsild H., Randers A. Postforb. og nærmeste St.: Norup. Gaarden ligger 1 Mil fra Mariager. Dens nuv. Ejer er Hr. *F. C. Glenstrup*, som overtog den 1879. Hr. *F. C. Glenstrup* er født paa Ejendommen 1843 og gift med *Sophie Kier*, født 1856. Af tidl. Ejere kan nævnes *A. Johansen Glenstrup*.

Matr.-Nr. 1 a af Falslev. Hartk. 11 Tdr. 7 Skpr.  $\frac{3}{4}$  Alb. Tiendefri Hovedgaardsjord. Ejendomsskylden er 50,000 Kr. Brandassurance for Hovedbygning 9000 Kr., for Avlsbygninger 23,000 Kr., Besætning 9000 Kr., Inventar og Avl 24,000 Kr. Aarlig Ejendomsskyld Skat 55 Kr. Bygningerne er forsikrede i »Den alm. Brandf. f. Landb.«; Besætn., Inv. og Avl i »Danmark«. Det samlede Areal udgør 300 Tdr. Ld., deraf Ager 140, Eng 10, Kær 8, Skov 70, Hede 70, Have og Gaardsplads 2 Tdr. Ld. Avls- gaarden er bortforpagtet til Hr. *F. Baadsgaard*, der er født i Randers 1871 og gift med *Julie Aagaard*, født 1876.

Agermarken drives i en 8 Marksdrift. Besætn. bestaar f. T. af 20 Køer, 20 Stkr. Ungkvæg og Kalve, 2 Tyre, 6 Heste, 2 Plage og Føl samt 55 Faar og Lam. Kvægbesætn. vedligeholdes ved eget Tillæg og er af jydsk Race. Mælkemængden var sidste Aar gennemsn. c. 5000 Pd. pr. Ko; den leveres til Mejeriet »Haabet«. Det norm. Folkehold er 1 Fodermester, 1 Karl, 2 Piger og 1 Daglejer.



Ballegaard tilhørte 1430 Mikkell Kruse og forblev i Slægtens Eje, indtil Otte Kruse 1684 solgte den til Chr. Jensen, som 1685 solgte den til Otte Kruses Fæstemø, Eva Margr. Pentz; 1698 solgte derefter Otte Kruse den til Forpagter Hans Axelsen Stenberg, hvis Enke, Mette Graa, 1701 ægtede Jak. Bastrup, der 1707 solgte Gaarden til Anders Laursen. Efter hans Enkes Død 1748 overtog en af hendes Arvinger, Toldkontrollør Niels Jørgensen, Gaarden. Senere tilhørte den Niels Hvass. I det 19. Aarh. har Ballegaard tilhørt det Huitfeldtske Fideikommissgods, 1823—27, Kaptain J. F. Neckelmann og derefter Slægten Glenstrup.

**Kjellerup** i Svenstrup S., Onsild H., Randers A. Postforb.: Mariager. Nærmeste St.: Spentrup. Gaarden ligger  $\frac{3}{4}$  Mil fra Mariager. Dens nuv. Ejer er Hr. *Ernst Julius Kieler*, som købte den 1906. Hr. E. J. Kieler er født i Aarhus 1880.

Matr.-Nr. 1 a m. fl. af Svenstrup. Hartk.: 33 Tdr. 1 Skp.  $2\frac{1}{2}$  Alb. Skovskylde Hartk.: 2 Tdr. 2 Fdkr.  $2\frac{1}{2}$  Alb. Til Dels tiendefri Hovedgaardsjord. Ejendomsskylden er 185,500 Kr. Brandassurance for Besætning 35,000 Kr., Inventar 12,000 Kr. og Avl 22,000 Kr. Aarlig Ejendomsskyld Skat Kr. 204,05. Bidrag til Amtsrepf. Kr. 468,34. Bygningerne er forsikrede i »Den alm. Brandf. f. Landb.«; Besætn., Inv. og Avl i »Dan-



Kjellerup.

mark«. Det samlede Areal udgør 1407 Tdr. Ld., deraf Ager c. 370, Eng 40, Mose 20, Skov 545, Hede 382, Sø 40, Have, Park og Gaardsplads 10 Tdr. Ld. Gaarden drives af Ejeren.

Agermarken drives i en 9 Marksdrift med: 1. Blandsæd, 2. Havre, 3. Brak, 4. Rug, 5. Roer, 6. Havre, 7., 8. og 9. Kløver og Græs. Da der hidtil har været holdt Fedestude, men nu gaas over til Malkekvæg, er Besætn. i Øjeblikket ikke fuldtallig; den bestaar f. T. af 40 Køer, 39 Stkr. Ungkvæg og Kalve, 1 Tyr, 14 Heste samt 2 Plage og Føl. Kvægbesætn. vedligeholdes ved eget Tillæg og ved Indkøb; den er af jydsk Race. Mælken leveres til Mariager Mejeri. Det norm. Folkehold er 1 Forvalter, 2 Røgttere, 1 Forkarl, 5 Karle, 2 Piger, 3 Daglejere og i Roer og Høst 8 Polakker.

Kjellerup Hovedbygning er opført 1887 af røde Sten med Skifertag; den bestaar af 3 Fløje. Avlslængerne er byggede af Kampesten med Straatage.

Ved Gaarden ligger en Smedie, opført af Kampesten og tækket med Tegl.

Til Ejendommen hører 4 Boelssteder og en Mølle med 57 Tdr. Ld. samt 1 jordløst Hus.

Kjellerup tilhørte i det 14. og 15. Aarh. Jens Ubbesen, Thomas Jensen og Jens Thomesen c. 1415; Jep Hegedal 1430 og 1462, Chrf. Kruse 1521, Peder Kruse 1551, Jørgen Bernekov 1561—65 og Henrik Gyldenstjerne, som 1579 mageskiftede Gaarden med Kongen, som igen mageskiftede den med Knud Mogensen Løvenbalk. Derefter tilhørte den Erik Høg; † 1612, hans Broder, Christen Høg, solgte den 1627 til Enevold Seefeld, som mageskiftede den til Axel Urne. 1655 solgte Knud Rodsteens Enke, Else Vind, Gaarden til Claus Dyre, der 1678 solgte den til Borgmester i Randers, Joh. Steenbek, efter hvem den tilhørte Kommerceraad Hans Benzou, som 1715 solgte den til Jens Brask, hvis Enke, Sidsel Cathr. Hostrup, døde 1771, hvorefter Gaarden gik over til Sønnen, R. A. Brask, † 1800, og dennes Søn, Jens Andr. Brask, hvis Enke, Kirstine Ring, 1833 solgte Gaarden til Forvalter Christen Juul, som efterlod den til C. J. H. Brask, † 1906.

**Skovsgaard** i Skjellerup S., Onsild H., Randers A. Postforb. og nærmeste St.: Hobro, hvortil der er  $\frac{1}{2}$  Mil. Dens nuv. Ejer er Hr. Kaptajn *J. E. Bluhme*.

Matr.-Nr. 1 a m. fl. af Skjellerup. Hartk. 12 Tdr. 4 Skpr. Der svares i Tiende c. 200 Kr. Ejendomsskylden er c. 55,000 Kr. Brandassurance for Hovedbygning 14,100 Kr., for Avlsbygninger 28,645 Kr., Besætning, Inventar og Avl 40,000 Kr. Aarlig Ejendomsskyld Skat Kr. 60,50. Sidste Aars Kommuneskat 250 Kr. Bygningerne er forsikrede i »Den alm. Brandf. f. Landb.«; Besætn., Inv. og Avl i »Danmark«. Det samlede Areal udgør 420 Tdr. Ld., deraf Ager 200, Eng 8, Skov 90, Bakker mod Fjorden c. 109, bortlejet Areal 10, Have og Gaardsplads 3 Tdr. Ld. Gaarden drives af Ejeren ved Hr. Inspektør *J. C. Mortensen*.

Af Agermarken drives 150 Tdr. Ld. i en 8 Marksdrift og 50 Tdr. Ld. i en 5 Marksdrift. Besætn. består f. T. af 60 Køer, 25 Stkr. Ungkvæg og Kalve, 8 Heste, 4 Plage og Føl samt 100 Faar og Lam. Sidste Aar solgtes 50 Fedesvin. Kvægbesætn. vedligeholdes dels ved eget Tillæg og dels ved Indkøb; den er af jydsk Race. Mælken leveres til Hobro Mejeri. Det norm. Folkehold er 1 Forkarl, 1 Røgter, 1 Staldkarl, 4 Karle, 3 Piger og 2 Daglejere.

Skovsgaard Hovedbygning er opført af Grundmur med Spaantag. Avlsleangerne er byggede af Kampesten med Spaantage.

Til Gaarden hører 1 Hus med c. 7 Tdr. Ld.

**Vestergaard** i Nørre-Onsild S., Onsild H., Randers A. Postforb. og nærmeste St.: Sønder-Onsild. Gaarden ligger  $\frac{3}{4}$  Mil fra Hobro. Dens nuv. Ejer er Hr. Sognefoged *Niels Jensen*, som købte den 1896. Hr. N. Jensen er født i Nørre-Onsild 1866 og gift med *Maren Kristensen*, født i Nørre-Onsild. Gaarden har været i Slægtens Besiddelse i en lang Aarrække.

Matr.-Nr. 5 a m. fl. Hartk.: 9 Tdr. 4 Skpr. 2 Fdkr.  $3\frac{1}{2}$  Alb. Tiendefri er 3 Skpr. 2 Fdkr. 2 Alb. Der svares i Tiende c. 14 Tdr. Korn. Ejendomsskylden er 50,000 Kr. Brandassurance for Hovedbygning 6990 Kr., for Avlsbygninger 13,645 Kr., Besætning 15,000 Kr., Inventar 5000 Kr. og Avl 7800 Kr. Aarlig Ejendomsskyld Skat og Bidrag til Amtsrepf. Kr. 232,80. Sidste Aars Kommuneskat c. 300 Kr. Bygningerne er forsikrede i »Den alm. Brandf. f. Landb.«; Besætn., Inv. og Avl i »Danmark«. Det samlede Areal udgør 237 Tdr. Ld., deraf Ager 154, Eng 32, Kær 4, Mose 2, Plantage 4, Hede 40, Have og Gaardsplads c. 1 Td. Ld. Gaarden drives af Ejeren.

Agermarken drives i to 9 Marksdrifter. Besætn. består f. T. af 22 Køer, 41 Stkr. Ungkvæg og Kalve, 3 Fedekreaturer, 6 Heste, 3 Plage, 4

Trækstude samt 40 Faar og Lam. Sidste Aar solgtes c. 25 Fedesvin. Kvægbesætn. vedligeholdes ved eget Tillæg og er af jydsk Race. Mælkemængden var sidste Aar gennemsn. c. 5500 Pd. pr. Ko; den leveres til Sædagergaard Mejeri. Det norm. Folkehold er 3 Karle, 2 Dreng, 2 Piger og 1 Daglejer.

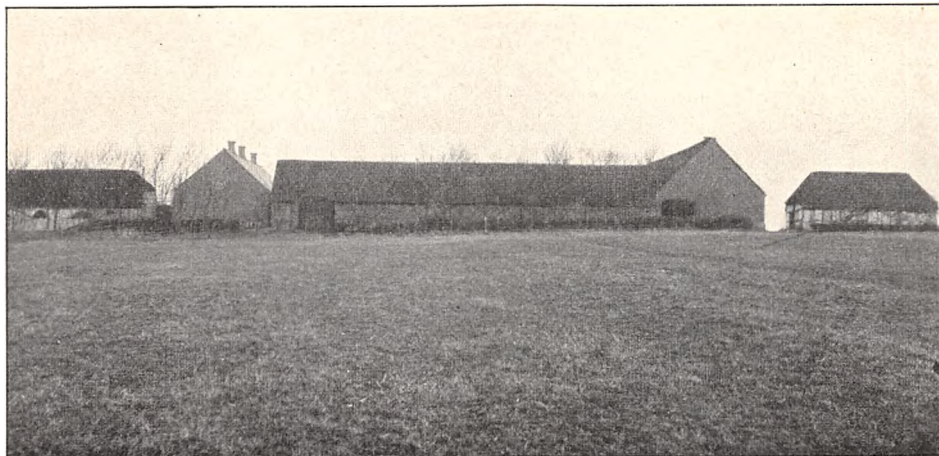

Vestergaard.

Vestergaard Hovedbygning er opført af Grundmur med Skifertag. Af Avls-længerne er Svinestalden bygget af Kampesten og et Maskinhus af Bindingsværk; de øvrige tre Længer er opførte af Grundmur, alle med Straatage.

**Trinderup** i Hvornum S., Onsild H., Randers A. Postforb. og nærmeste St.: Sønder-Onsild. Gaarden ligger 1 Mil fra Hobro. Dens nuv. Ejer er Hr. Landstingsmand *H. C. D. la Cour*, som overtog den 1881. Hr. H. C. D. la Cour er født paa Skjærsø 1842 og gift med *Marie Sofie Utzon Vandborg*, født paa Ejendommen.

Matr.-Nr. 1 m. fl. af Trinderup. Hartk.: 17 Tdr. 4 Skpr. 1 Fdkr. 1<sup>3</sup>/<sub>4</sub> Alb. Tiendefri Hovedgaardsjord. Ejendomsskylden er 101,000 Kr. Brandassurance for Hovedbygning og Avlsbygninger 62,150 Kr., Besætning, Inventar og Avl 56,000 Kr. Aarlig Ejendomsskyld Skat 113,30. Bidrag til Amtsrepf. c. 145 Kr. Bygningerne er forsikrede i »Den alm. Brandf. f. Landb.«; Besætn., Inv. og Avl i »Danmark«. Det samlede Areal udgør 640 Tdr. Ld., deraf Ager 350, Eng og Kær 70, Skov 70, Krat 60, Hede 85, Have, Park og Gaardsplads 5 Tdr. Ld. Avlsgaarden er bortforpagtet til d'Hrr. Brødrene *M. og L. la Cour*.

Agermarken drives i en 10 Marksdrift. Besætn. bestaar f. T. af 36 Køer, 120 Stkr. Ungkvæg og Kalve, 12—13 Heste, 4—5 Plage og Føl, 4 Trækstude samt 40 Faar. Sidste Aar solgtes 40 Fedesvin. Kvægbesætn. vedligeholdes ved eget Tillæg og til Fedning ved Indkøb; den er af jydsk Race. Mælkemængden var sidste Aar gennemsn. c. 5000 Pd. pr. Ko; den leveres til Onsild Mejeri. Det norm. Folkehold er 6 Karle, 1 Staldkarl, 4 Røgttere, 3 Piger, 3 Dreng og om Sommeren 4—5 Polakker.

Trinderup Hovedbygning er opført 1869 af Grundmur med Tegltag. Avls-længerne er byggede 1870; Heste-, Ko- og Fedestald er af Grundmur med Straatage, Laden af Bindingsværk og Svinestalden bygget af Kampesten.

Til Ejendommen hører 3 Huse med Jord samt en Afbyggergaard og en Vindmølle.

Trinderup ejedes i første Halvdel af 15. Aarh. af Niels Gjed, som overdrog den til Glenstrup Kloster. Efter Reformationen tilhørte den Kronen, som antagelig solgte den til Otte Nielsen Munk. Senere tilhørte den Poul Stigsen Hvide 1535 og derefter hans Halvbroder, Henrik Krag, med hvis Datter, Maren, den kom først til Bagge Griis og derefter til hendes anden Mand, Niels Fredberg. Hendes Søn, Palle



Trinderup.

Griis, solgte den 1656 til Erik Grubbe, med hvis Datter, Marie, den gik over til Palle Dyre, som 1700 solgte den til Kl. Fr. Olufsen. Hans Enke, Mette Sørensdatte, solgte den 1730 til Kaptajn Fr. v. Muderspach, † 1745.

## Gjerlev Herred.

**O**vergaard i Udbynder S., Gjerlev H., Randers A. Postforb. og nærmeste St.: Havndal. Telef.: Havndal Nr. 3. Gaarden ligger  $2\frac{3}{4}$  Mil fra Mariager. Dens nuv. Besidder er Hr. Hofjægermester *Frederik v. Arenstorff*, som overtog den 1874. Hr. Hofjægermester Fr. v. Arenstorff er født paa Ejendommen 1849 og gift med *Thyra Løvenskiold*, født i København 1857.

Matr.-Nr. 1 m. fl. Hartk.: 104 Tdr. 3 Skpr. 1 Fdkr. 2 Alb., deraf Skovskylde: 1 Skp. 2 Fdkr. 1 Alb. Ejendomsskylden er 439,000 Kr. Brandassurance for Hovedbygning 200,000 Kr., for Avlsbygninger 129,285 Kr., Besætning 83,100 Kr., Inventar 86,100 Kr. og Avl 67,300 Kr. Aarlig Ejendomsskyld Skat Kr. 482,90. Bygningerne er forsikrede i »Den alm. Brandf. f. Landb.«; Besætn., Inv. og Avl i »Danmark«. Arealet udgør af Ager 870 Tdr. Ld., Eng 200, Kær  $740\frac{1}{2}$ , Skov 240, udtørret Areal c. 200, Damme, Kanaler, Veje og Dæmning m. m. 117 Tdr. Ld. samt Have og Gaardsplads 38 Tdr. Ld. Avlsgaarden drives af Besidderen.

Agermarken drives i to 8 Marksdrifter. Besætn. bestaar f. T. af 250 Køer, 116 Stkr. Ungkvæg og Kalve, 9 Tyre, 32 Heste, 5 Plage og Føl samt

59 Faar og Lam. Kvægbesætn. vedligeholdes ved eget Tillæg og er af jydsk Race. Mælken behandles af Gaardens Mejeri.

Overgaard Bygninger er opførte dels af Munkesten og dels af Kampesten. Hovedbygningen er opført c. 1545—47. Af dens oprindelige 2 Fløje er nu kun Hovedfløjen tilbage, hvortil er bygget to nyere Sidefløje, alle i 2 Stokværk.

Under Fideikommisgodset Overgaard hører, foruden Hovedgaarden, Gaardene Arensborg, brandforsikret for 31,699 Kr., Julianeholm, brandforsikret for 6120 Kr. og 8 Huse med en Brandforsikringssum af 21,657 Kr.



Overgaard.

Overgaard tilhørte 1547 Rigsraad Jørgen Lykke og derefter i en Aarrække Slægten Lykke, indtil Christence Lykke bragte den til sin Mand, Oberst Frands Brockenhuus, efter hvis Død 1660 Gaarden solgtes til Rentem. Chrf. Gabel, som samme Aar solgte den til Oberst Fr. v. Arenstorff, i hvis Slægts Eje den senere har været.

**Charlottendal** i Udbyneder S., Gjerlev H., Randers A. Postforb. og nærmeste St.: Havndal. Telef.: Havndal Nr. 6. Gaarden ligger 2 Mil fra Mariager. Dens nuv. Ejer er Hr. *N. Jensen Kjær*, som købte den 1904. Hr. *N. Jensen Kjær* er født 1876 og gift med *Karen M. Jørgensen*, født 1880. Af tidl. Ejere kan nævnes *Mikkel Jørgensen*.

Matr.-Nr. 12 a m. fl. Hartk.: c. 23 Tdr. Der svares i Tiende c. 400 Kr. Ejendomsskylden er 130,000 Kr. Brandassurance for Hovedbygning og Avlshygninger 65,000 Kr., for Besætning, Inventar og Avl 91,500 Kr. Aarlig Ejendomsskyld Skat 143 Kr. Bidrag til Amtsrepf. 220 Kr. Sidste Aars Kommuneskat 616 Kr. Bygningerne er forsikrede i »Den alm. Brandf. f. Landb.«; Besætn., Inv. og Avl i »Danmark«. Det samlede Areal udgør 450 Tdr. Ld., deraf Ager 190, Eng 220, Skov 30, Have og Gaardsplads 10 Tdr. Ld. Gaarden drives af Ejeren.

Agermarken drives i en 7 Marksdrift. Besætn. består f. T. af 82 Køer, 90 Stkr. Ungkvæg og Kalve, 6 Tyre, 14 Heste, 30 Plage og Føl samt

25 Faar og Lam. Sidste Aar solgtes c. 140 Fedesvin. Kvægbesætn. vedligeholdes ved eget Tillæg og er af blandet Herkomst. Mælkemængden var sidste Aar gennemsn. c. 5500 Pd. pr. Ko; den leveres til Udbyneder

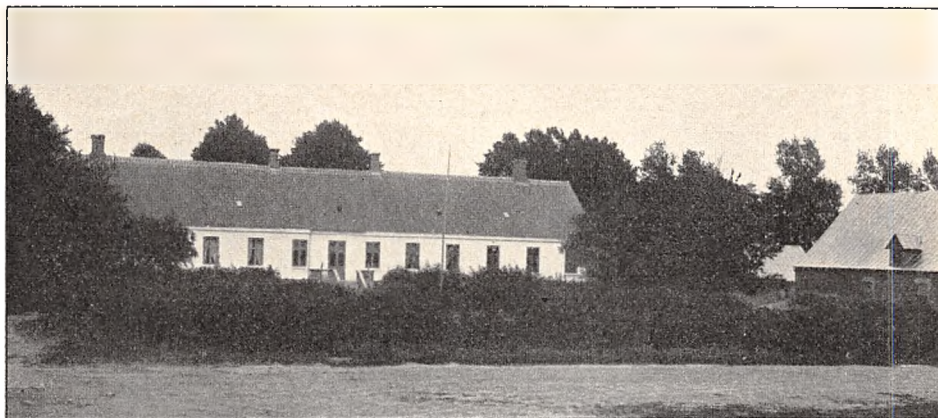

Charlottendal.

Mejeri. Det norm. Folkehold er 1 Fodermester, 1 Forkarl, 1 Elev, 6 Karle, 3 Piger, 4 Daglejere og i Roer og Høst 6 Mand ekstra.

Charlottendal Hovedbygning, der er tækket med Tegl, rummer en herskabelig Lejlighed. Avlsbygningerne er nye, store og vel vedligeholdte; tækkede med Tagpap.

**Vellinggaard** i Udbyneder S., Gjerlev H., Randers A. Postforb. og nærmeste St.: Havndal. Telef.: Havndal Nr. 23. Gaarden ligger  $1\frac{3}{4}$  Mil fra Mariager. Dens nuv. Ejer er Hr. M. Jørgensen, som købte den 1907. Hr. M. Jørgensen er født 1854 og gift med *Anna Nathalia Hansen*, født 1861. Af tidl. Ejere kan nævnes Godsejer Schwensen til Trudsholm.

Matr.-Nr. 9 m. fl. Hartk.: 11 Tdr. 5 Skpr.  $1\frac{1}{4}$  Alb. Der svares i Tiende c. 300 Kr. Ejendomsskylden er 75,000 Kr. Brandassurance for Hovedbygning og Avlsbygninger 35,000 Kr., for Besætning, Inventar og Avl 44,000 Kr. Aarlig Ejendomsskyld Skat 56 Kr. Bidrag til Amtsrepf. 138 Kr. Sidste Aars Kommuneskat c. 450 Kr. Bygningerne er forsikrede i »Den alm. Brandf. f. Landb.«; Besætn., Inv. og Avl i »Danmark«. Det samlede Areal udgør 124 Tdr. Ld., deraf Ager 100, Eng 18, Mose 4, Have og Gaardsplads 2 Tdr. Ld. Gaarden drives af Ejeren.

Jorden er dyb Muldjord med Lerunderlag. Besætn. bestaar f. T. af 20 Køer, 20 Stkr. Ungkvæg og Kalve, 1 Tyr, 22 Fedekreaturer, 7 Heste samt 8 Plage og Føl. Kvægbesætn. vedligeholdes ved eget Tillæg. Mælkemængden var sidste Aar gennemsn. c. 7000 Pd. pr. Ko; den leveres til Havndal Mejeri. Det norm. Folkehold er 1 Fodermester, 1 Forkarl, 2 Elever, 2 Karle og 1 Malkekone.

Vellinggaard Bygninger er alle opførte af Grundmur. Hovedbygningen, der er opført i Villastil, afgiver en stor og rummelig Bolig.

**Fuglsøgaard** i Udbyneder S., Gjerlev H., Randers A. Postforb. og nærmeste St.: Havndal. Gaarden ligger 2 Mil fra Mariager. Dens nuv. Ejer er Hr. H. H. Jørgensen, som købte den 1874. Hr. H. H. Jørgensen

er født 1834 og gift med *Christiane Iversen*, født 1851. Af tidl. Ejere kan nævnes Aagaard og derefter Klitgaard fra 1869—74.

Matr.-Nr. 1 a m. fl. Hartk.: 24 Tdr. 7 Skpr. 3 Fdkr. 1½ Alb. Der svares i Tiende 154 Kr. Ejendomsskylden er 115,000 Kr. Brandassurance for Hovedbygning 23,510 Kr., for Avlsbygninger 29,670 Kr., Besætning 26,700 Kr., Inventar 8200 Kr. og Avl 22,000 Kr. Aarlig Ejendomsskyld Skat Kr. 123,51. Bidrag til Amtsrepf. c. 330 Kr. Sidste Aars Kommuneskat 750 Kr. Arealet udgør af Ager 260, Eng 93, Mose 10, Skov 30, Sø 3, Have og Gaardsplads 6 Tdr. Ld.



Fuglsøgaard.

Besætn. bestaar f. T. af 35 Køer, 75 Stkr. Ungkvæg og Kalve, 2 Tyre, 10 Fedekreaturer, 12 Heste, 12 Plage og Føl samt 40 Faar og Lam. Sidste Aar solgtes c. 70 Fedesvin. Kvægbesætn. vedligeholdes ved eget Tillæg og er af jydsk Race. Mælkemængden var sidste Aar gennemsn. c. 5500 Pd. pr. Ko: den leveres til Havndal Mejeri.

**Vejelbjerregaard** i Udbyneder S., Gjerlev H., Randers A. Postforb. og nærmeste St.: Havndal. Gaarden ligger 2¾ Mil fra Mariager. Dens nuv. Ejer er Hr. *Jacob Anker Erikstrup*, som overtog den 1855. Hr. J. A. Erikstrup er født i Udbyneder 1832 og gift med *Ane Dorthea Smollerup*, født i Udbyover 1852. Af tidl. Ejere kan nævnes Poulin Back, Just Madsen og Mathias Andersen.

Matr.-Nr. 2 a m. fl. Hartk.: 9 Tdr. 4 Skpr. 3 Fdkr. 1 Alb. Der svares i Tiende 24 Tdr. Korn. Ejendomsskylden er 70,000 Kr. Brandassurance for Hovedbygning og Avlsbygninger 25,000 Kr., Besætning, Inventar og Avl 35,000 Kr. Aarlig Ejendomsskyld Skat 55 Kr. Bidrag til Amtsrepf. 108 Kr. Sidste Aars Kommuneskat c. 400 Kr. Bygningerne er

forsikrede i »Den alm. Brandf. f. Landb.«; Besætn., Inv. og Avl i »Wis-tofts Brandf.«. Det samlede Areal udgør 240 Tdr. Ld., deraf Ager 102, Eng 46½, Kær 85, Plantage 5, Have og Gaardsplads 1½ Td. Ld. Gaarden drives af Ejeren.

Agermarken drives i en 8 Marksdrift. Jorden er Sandmuld med Sandunderlag. Besætn. bestaar f. T. af 30 Køer, 25 Stkr. Ungkvæg og Kalve, 5 Fedekreaturer, 7 Heste, 4 Plage samt 25 Faar og Lam. Sidste Aar solgtes 30 Fedesvin. Kvægbesætn. vedligeholdes ved eget Tillæg og er af jydsk Race. Mælkemængden var sidste Aar gennemsn. c. 5500 Pd. pr. Ko; den leveres til Haastoft Mejeri. Det norm. Folkehold er 1 Foder-mester, 1 Forkarl, 2 Karle og 3 Piger.

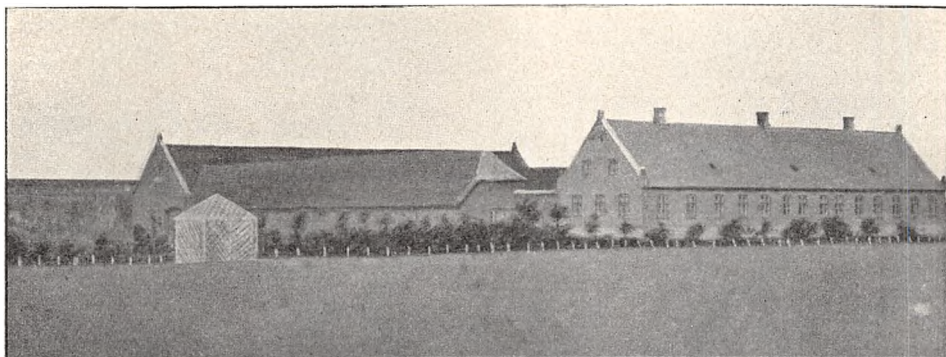

Vejlebjerregaard.

Vejlebjerregaard Bygninger er alle opførte af Grundmur; Hovedbygningen er tækket med Tegl og de andre Bygninger med Straa.  
Til Ejendommen hører 1 jordløst Hus.

**Bjørnhøjgaard** i Kastbjerg S., Gjerlev H., Randers A. Postforb. og nærmeste St.: Dalbyover. Telef.: Havndal Nr. 25. Gaarden ligger 1½

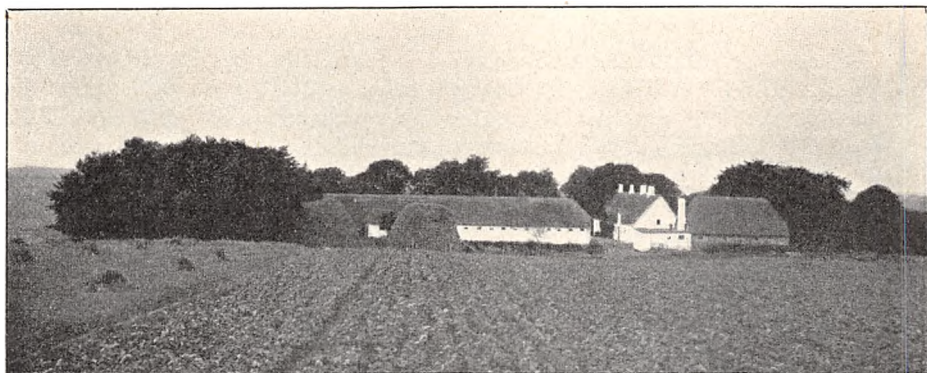

Bjørnhøjgaard.

Mil fra Mariager. Dens nuv. Ejer er Hr. *J. Schou*, som købte den 1905. Hr. *J. Schou* er født i Udbyneder 1869 og gift med *Severine Sørensen*,



født i Lyngby 1872. Af tidl. Ejere kan nævnes Steenstrup, Riisager og Buchtrup.

Matr.-Nr. 15 a m. fl. Hartk.: 8 Tdr. 1 Skp.  $\frac{3}{4}$  Alb. Der svares i Tiende c. 130 Kr. Ejendomsskylden er 60,000 Kr. Brandassurance for Hovedbygning og Avlsbygninger 23,000 Kr., for Besætning, Inventar og Avl 56,000 Kr. Aarlig Ejendomsskyld Skat 66 Kr. Bidrag til Amtsrepf. c. 100 Kr. Sidste Aars Kommuneskat 200 Kr. Bygningerne er forsikrede i »Den alm. Brandf. f. Landb.«; Besætn., Inv. og Avl i »Wistofts Brandf.«. Det samlede Areal udgør 138 Tdr. Ld., deraf Ager 110, Eng 5, Kær 20, Have og Gaardsplads 3 Tdr. Ld. Gaarden drives af Ejeren.

Agermarken drives i en 8 Marksdrift med: 1. Grønjordshavre, 2. Brak, 3. Rug, 4. Roer, 5. Byg, 6. Havre, 7. og 8. Kløver og Græs. Besætn. bestaar f. T. af 25 Køer, 18 Stkr. Ungkvæg og Kalve, 14 Tyre, 7 Heste, 3 Plage og 7 Faar. Sidste Aar solgtes c. 80 Fedesvin. Kvægbesætn. vedligeholdes ved eget Tillæg og er af blandet Herkomst. Mælkemængden var sidste Aar gennemsn. c. 6000 Pd. pr. Ko; den leveres til Havndal Mejeri. Det norm. Folkehold er 1 Fodermester, 1 Forkarl, 2 Karle, 3 Piger og 1 Daglejer.

Bjørnhøjgaard Bygninger er alle opførte af Grundmur med Straatage. Til Ejendommen hører 1 jordløst Hus.

**Amaliegaard** i Kastbjerg S., Gjerlev H., Randers A. Postforb. og nærmeste St: Havndal, hvortil der er c.  $\frac{1}{2}$  Mil. Dens nuv. Ejer er Hr. *Lauritz Jørgensen*, som købte den 1899 og er gift med *Else Kathrine Schultz*. Af tidl. Ejere kan nævnes N. Eriksen.

Matr.-Nr. 16 a af Kastbjerg. Hartk.: 11 Tdr. 2 Skpr. 3 Fdkr.  $1\frac{3}{4}$  Alb. Der svares i Tiende c.  $21\frac{1}{2}$  Td. Korn. Ejendomsskylden er 60,000 Kr. Brandassurance for Hovedbygning 5400 Kr., for Avlsbygninger 10,270 Kr., Besætning 12,000 Kr., Inventar 6000 Kr. og Avl 7000 Kr. Aarlig Ejendomsskyld Skat 66 Kr. Bidrag til Amtsrepf. c. 155 Kr. Sidste Aars Kommuneskat 450 Kr. Bygningerne er forsikrede i »Den alm. Brandf. f. Landb.«; Besætn., Inv. og Avl i »Danmark«. Det samlede Areal udgør 141 Tdr. Ld., deraf Ager 138, Mose 1, Have og Gaardsplads 2 Tdr. Ld. Gaarden drives af Ejeren.

Agermarken drives i en 8 Marksdrift. Besætn. bestaar f. T. af 22 Køer, 32 Stkr. Ungkvæg og Kalve, 2 Tyre, 7 Heste samt 4 Plage og Føl. Sidste Aar solgtes c. 50 Fedesvin. Kvægbesætn. vedligeholdes ved eget Tillæg og er af jydsk Race. Mælkemængden var sidste Aar gennemsn. c. 5200 Pd. pr. Ko; den leveres til Havndal Mejeri. Det norm. Folkehold er 1 Fodermester, 1 Forkarl, 2 Karle og 3 Piger.

Amaliegaard Hovedbygning er opført af Grundmur; Kostalden og Laden er af Kampesten, Svinestalden og Hestestalden af Grundmur og Bindingsværk. Til Ejendommen hører 1 jordløst Hus.

**Demstrup** i Raaby S., Gjerlev H., Randers A. Postforb.: Havndal. Nærmeste St.: Dalbyover, hvortil der er  $\frac{1}{4}$  Mil. Telef.: Dalbyover Nr. 17. Dens nuv. Ejer er Hr. A. *Hovgaard*, der er gift med *Mathilde Jespersen*.

Matr.-Nr. 1 a af Raaby. Hartk.: 35 Tdr. 2 Skpr. Tiendefri Hovedgaardjord. Ejendomsskylden er 200,000 Kr. Brandassurance for Hovedbygning 31,889 Kr., for Avlsbygninger 91,565 Kr., Besætning 60,000 Kr., Inventar 20,600 Kr. og Avl 51,500 Kr. Aarlig Ejendomsskyld Skat Kr. 221,43. Bidrag til Amtsrepf. Kr. 218,38. Sidste Aars Kommuneskat Kr. 1053,47. Bygningerne er forsikrede i »Den alm. Brandf. f. Landb.«; Besætn.,

Inv. og Avl i »Danmark«. Det samlede Areal udgør 641 Tdr. Ld., deraf Ager 360, Eng 200, Skov 64, Have og Gaardsplads 17 Tdr. Ld. Gaarden drives af Ejeren.

Agermarken drives i 3 Afdelinger. 160 Tdr. Ld. i en 8 Marksdrift med: 1. Grønjordshavre, 2. Brak, 3. Hvede, 4. Roer, 5. Byg, 6. Havre, 7. og 8. Kløver og Græs. Kunstg. bruges til Grønjordshavre, Hvede, Byg og Udlæg. Staldg. anvendes til Roer med 35 Læs og til Udlæg med 30 Læs pr. Td. Ld. 160 Tdr. Ld. drives i en anden 8 Marksdrift med samme Sædskifte og samme Gødningsanvendelse. 40 Tdr. Ld. drives i en 4 Marksdrift med Kartoffler og Roer, gødet med 25 Læs Staldg., 400 Pd. Thomasslagge, 400 Pd. Kainit og 100 Pd. Chilis. pr. Td. Ld., Rug, gødet med 400 Pd. Thomasslagge, 400 Pd. Kainit og 100 Pd. Chilis., samt Kløver og Græs, gødet med Ajle. I 1. Drift avles i Gennemsnit af Korn 22 Fold, i 2. Drift 15 Fold og i 3. Drift 10 Fold. Besætn. bestaar f. T. af 120 Køer, 170 Stkr. Ungkvæg og Kalve, 10 Tyre, 20 Heste samt 30 Plage og Føl. Sidste Aar solgtes c. 170 Fedesvin. Kvægbesætn. vedligeholdes ved eget Tillæg; Halvdelen er af rød dansk Race og Halvdelen af jydsk Race.



Demstrup Hovedbygning.

Mælkemængden var sidste Aar gennemsn. c. 5000 Pd. pr. Ko; den leveres til Sødring Mejeri. Det norm. Folkehold er 1 Forvalter, 1 Gartner, 1 Fodermester, 1 Forkarl, 4 Karle, 6 Daglejere og om Sommeren 8 Polakker.

Demstrup ejedes 1477 af Erik Gyldenstjerne, 1535 af Peter Lykke, senere af Rigsraad Anders Bille og Rigsmarsk Otte Krumpen; fra 1674 af Rigsadmiral Peter Munch. 1772 ejedes Demstrup af Hans Ejlersen Steinfeldt. Den ældre Gaard, som har været omgivet af Grave, lod Steinfeldt nyopføre. 1860 ejedes Demstrup af Grosserer Hage, der frasolgte en Del af Godset og lod Hovedfløjen ombygge. Aaret 1900 ejedes Demstrup af de Spannørske Legater, af hvem den nuv. Ejer købte den.

Fru Anna Lykke, Enke efter Otte Krumpen, oprettede i Raaby for 4 fattige ved Demstrup et Hospital, hvortil hun lagde 2 Gaarde i Dalbyneder. Hospitalet er for længe siden nedlagt. Ved Demstrup ligger en Sundhedskilde, »Thekilden«, hvortil Folk i ældre Tider valfartede for at drikke af det helbredende Vand. Demstrup Borggaard bestaar nu af Hovedbygningen, der er af Grundmur med Tegltag og bærer Kvist med Frontespice til begge Sider, og Sidefløjene, der ligeledes er af Grundmur med Tegltag. Haven, som er 8 Tdr. Ld., gaar terrasseformig ned fra Hovedfløjen; fra Hovedbygningens Terrasse er en smuk Udsigt over Randers og Mariager Fjorde samt Kattegat. De to Sidefløje i Borggaarden er nyopførte. Af Avlsgaarden er ligeledes i de sidste Aar opført to nye Kotalde, med Plads til 300 Kreaturer og 30 Plage, en ny Lade af Træ med Betongulv, to nye Svinestalde, et nyt Maskinhus og nye Vognporte, to nye Arbejderboliger til 6 Familier samt to nye Ajebeholdere; alle Tagene paa de nyopførte Bygninger i Avlsgaarden er tækkede med Pap. Sidefløjene i Borggaarden har Tegltage. Tilbage staar en ældre Hestestald af Bindingsværk, med Plads til 30 Heste, og i samme Bygning findes Karle- og Elevkamre samt Daglejeborgstue. En ældre Lade af svært Egetømmer er indrettet til Mølle, som drives af en stor fritstaaende Vindmotor, der tillige driver Vandværket, Hakkelsemaskine m. m.; der er Springvand i Gaarden og Selvvanding i Staldene.



Demstrup.

Til Tærskning af Gaardens Avl haves eget Damptærskværk. Gennemsnitshøsten kan kalkuleres til c. 3000 Tdr. Sæd (1907: 3500 Tdr.), 20,000 Tdr. Roer og 1000 Læs Hø.

De 200 Tdr. Ld. Eng, som i sin Tid har været Overrislingseng, er af god Bonitet, 1<sup>2</sup>/<sub>2</sub> Al. dyb, god, sort Tørvejord, med Blaadynd som Underlag. Demstrup Enge har i sin Tid været bekendte for deres store Udbytte af Hø og ypperlige Græsgange; nu bliver de pløjede og udlagte med Græs i Havre. Forsøg har vist, at de har givet 30 Sække Havre à 150 Pd. pr. Td. Ld. Der gives til Udlæget 600 Pd. Thomasslagge og 600 Pd. Kainit pr. Td. Ld.

**Sødringholm** i Sødring S., Gjerlev H., Randers A. Postforb.: Havndal. Nærmeste St.: Dalbyover. Gaarden ligger 3 Mil fra Mariager. Dens nuv. Ejer er Hr. *Valdemar August Peter Harald v. Buchwald*, som overtog den 1906. Hr. V. A. P. H. v. Buchwald er født paa Estruplund 1860 og gift med *Anna Holsten*, født paa Ejendommen.

Matr.-Nr. 1 a m. fl. af Sødringholm. Hartk.: 28 Tdr. 6 Skpr. 2 Fdkr.  $\frac{3}{4}$  Alb. Tiendefri Hovedgaardsjord. Ejendomsskylden er 120,000 Kr. Brandassurance for Hovedbygning 23,400 Kr., for Avlsbygninger 22,000 Kr.,

Besætning 21,000 Kr., Inventar 6000 Kr. og Avl 19,000 Kr. Aarlig Ejendomsskyld Skat Kr. 131,<sup>23</sup>. Bidrag til Amtsrepf. Kr. 331,<sup>71</sup>. Sidste Aars Kommuneskat 970 Kr. Bygningerne er forsikrede i »Den alm. Brandf. f. Landb.«; Besætn., Inv. og Avl i »Danmark«. Det samlede Areal udgør 1100 Tdr. Ld., deraf Ager 250, Eng 73, Kær 200, Skov 478, Hede 96, Have og Gaardsplads 3 Tdr. Ld. Avlsgaarden er bortforpagtet til Hr. *Knud Chr. Brun*, der er født 1861 og gift med *Sine Madsen*.

Agermarken drives i tre 7 Marksdrifter. Besætn. består f. T. af 50 Køer, 30 Stkr. Ungkvæg og Kalve, 2 Tyre, 10 Heste samt 330 Faar og Lam. Kvægbesætn. vedligeholdes ved eget Tillæg og er af jydsk Race. Mælkemængden var sidste Aar gennemsn. c. 5600 Pd. pr. Ko; den leveres til Sødring Mejeri. Det norm. Folkehold er 1 Forvalter, 1 Fodermester, 1 Forkarl, 2 Karle, 2 Piger, 2 Daglejere og i Roer og Høst 1 Mand ekstra.

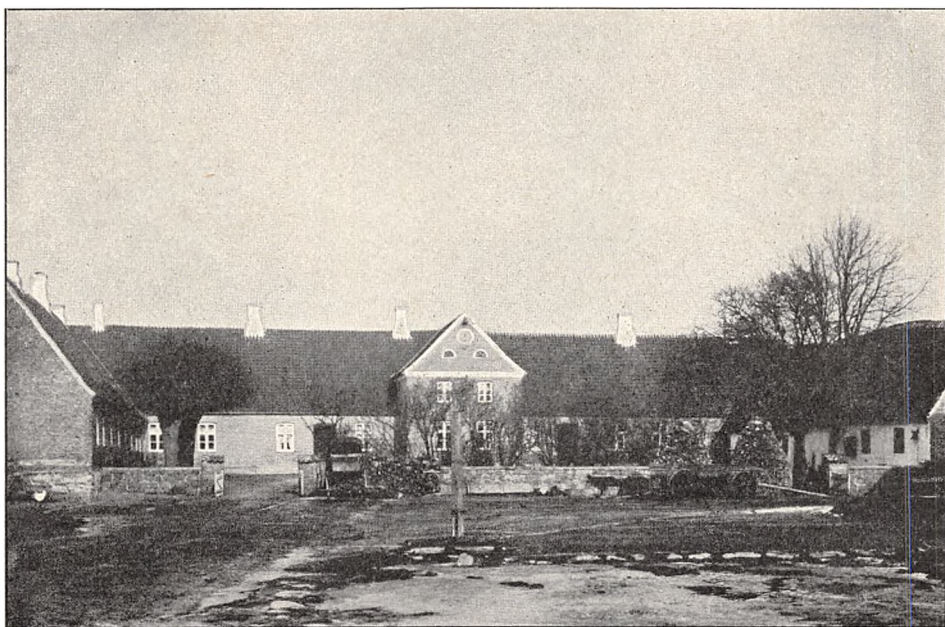

Sodringsholm.

Sodringsholm Hovedbygning består af 3 Fløje, opførte efter Brand 1752 af Grundmur med Tegltag, undtagen Økonomifløjen, der er af Bindingsværk. Hovedfløjen afgiver en stor og herskabelig Bolig. De øvrige Bygninger er opførte af Bindingsværk, hovedsagelig tækkede med Straa.

Til Ejendommen hører, foruden Sødring Kirke, 2 jordløse Huse.

Sodringsholm nævnes allerede 1248. Af tidl. Ejere kan nævnes Lave Brockenhuus, Rigsadmiral Peder Munk, † 1623, Statholder Gert Rantzau og hans Søn, Grev Chr. Rantzau, † 1663, samt dennes Søn, Grev Ditlev Rantzau, der 1674 fik sine 3 Hovedgaarde, Sodringsholm, Demstrup og Gjesingholm, oprettede til et Grevskab under Navn af Løvenholm, som 1726 blev inddraget under Kronen. 1732 forlehnedes det til Grev Fr. Chr. Danneskiold-Samsøe, som 1742 fik Tilladelse til at nedlægge Grevskabet, hvorpaa Sodringsholm og Demstrup blev solgte til Kancelliraad H. E. Steinfeldt, der 1744 afhændede Sodringsholm til Niels Secher; derefter tilhørte den Enken Joh. Margr. Anchersen og Sønnen, Kammerr. Matth. Secher, hvis Enke, Sophie Müller, 1800 solgte den til H. Ammitzbøll, Fr. Wessenberg, Niels Secher, Anker Secher og Jørgen Mørck Secher, der 1802 overdrog den til Anders Berg,

af hvem den 1807 blev afhændet til M. A. Secher, hvorefter den har tilhørt Jens Rahbek, Oberst Müller og Forstkandidat Holsten samt den nuv. Ejers Svigerfader, C. F. H. Holsten, der overtog den 1855.

**Vestergaard** i Øster-Tørslev S., Gjerlev H., Randers A. Postforb. og nærmeste St.: Øster-Tørslev. Dens nuv. Ejer er Hr. *Rasmus Vester*, som købte den 1900. Hr. R. Vester er født 1876 og gift med *Maren Nørregaard*. Af tidl. Ejere kan nævnes Pabst, Spang og Vinding, der solgte Gaarden til den nuv. Ejer.

Matr.-Nr. 21 a m. fl. Hartk.: 14 Tdr. 7 Skpr. 1 $\frac{1}{4}$  Alb. Der svares i Tiende 35 Tdr. og i andre Afgifter 18 Tdr. Korn. Ejendomsskylden er 65,000 Kr. Brandassurance for Hovedbygning 7920 Kr., for Avlsbygninger 19,950 Kr., Besætning, Inventar og Avl 40,000 Kr. Aarlig Ejendomsskyld Skat Kr. 71,<sub>50</sub>. Bidrag til Amtsrepf. c. 180 Kr. Sidste Aars Kommuneskat 450 Kr. Bygningerne er forsikrede i »Den alm. Brandf. f. Landb.«. Det samlede Areal udgør 178 Tdr. Ld., deraf Ager 169, Eng 7, Have og Gaardsplads 2 Tdr. Ld. Gaarden drives af Ejeren.

Agermarken drives dels i en 8 Marksdrift med: 1. Grønjordshavre, 2. Brak, 3. Rug, 4. Havre, 5. Byg, 6. Havre, 7. og 8. Kløver og Græs; dels i en 9 Marksdrift med: 1. Grønjordshavre, 2. Roer, 3. Havre, 4. Byg, 5. Havre, 6. Blandsæd, 7. Havre, 8. og 9. Kløver og Græs. Besætn. består f. T. af 25 Køer, 25 Stkr. Ungkvæg og Kalve, 3 Tyre, 8 Heste, 6 Plage



Vestergaard.

og Føl samt 4 Faar. Sidste Aar solgtes c. 50 Fedesvin. Kvægbesætn. vedligeholdes ved eget Tillæg og er af jydsk Race. Mælkemængden var sidste Aar gennemsn. c. 5600 Pd. pr. Ko; den leveres til Øster-Tørslev Mejeri.

Det norm. Folkehold er 1 Fodermester, 1 Forkarl, 3 Karle, 3 Piger og 1 Daglejer.

Vestergaard Hovedbygning er opført af Grundmur ligesom Avlslængerne, med Undtagelse af Laden, der er af Bindingsværk. Hovedbygning og Lade er bygget c. 1855.

**Enslevgaard** i Enslev S., Gjerlev H., Randers A. Postforb. og nærmeste St.: Gjerlev. Gaarden ligger  $1\frac{1}{2}$  Mil fra Mariager. Dens nuv. Ejer er Hr. *Frederik B. Rosenkilde*, som købte den 1893. Hr. F. B. Rosenkilde er født paa Ejendommen 1863 og gift med *Nielsine Amalie Ramløv*, født 1881. Af tidl. Ejere kan nævnes Anders Clemmensen Kondrup og O. M. Rosenkilde.

Matr-Nr. 6 af Enslev. Hartk.: 9 Tdr. 4 Skpr.  $2\frac{1}{2}$  Alb. Der svares i Tiende c. 6 Tdr. Korn og c. 60 Kr. Ejendomsskylden er 50,000 Kr.



Enslevgaard.

Brandassurance for Hovedbygning 4150 Kr., for Avlsbygninger 12,137 Kr., Besætning 7910 Kr., Inventar 4270 Kr. og Avl 11,865 Kr. Aarlig Ejendomsskyld Skat 55 Kr. Bidrag til Amtsrepf Kr. 132,<sup>82</sup>. Sidste Aars Kommuneskat 254 Kr. Bygningerne er forsikrede i »Den alm. Brandf. f. Landb.«. Det samlede Areal udgør 121 Tdr. Ld., deraf Ager  $101\frac{1}{2}$ , Eng 3, Kær 14, Skov 1, Have og Gaardsplads  $1\frac{1}{2}$  Td. Ld. Gaarden drives af Ejeren.

Agermarken drives dels i en 9 Marksdrift og dels i en 8 Marksdrift. Besætn. bestaar f. T. af 24 Køer, 22 Stkr. Ungkvæg og Kalve, 4 Tyre, 6 Heste, 3 Plage og Føl samt 28 Faar og Lam. Sidste Aar solgtes 33 Fedesvin. Kvægbesætn. vedligeholdes ved eget Tillæg og er af jydsk Race.

Mælken leveres til Gjerlev Andelsmejeri. Det norm. Folkehold er 1 Fodermester, 1 Forkarl, 1 Karl, 2 Piger og 2 Daglejere.

Enslevgaard Hovedbygning er opført 1765 af Bindingsværk. Lade, Hestestald og Kostald er opførte af Grundmur.

Til Ejendommen hører 2 jordløse Huse, opførte af Bindingsværk.

**Vindbylund** i Gjerlev S., Gjerlev H., Randers A. Postforb. og nærmeste St.: Gjerlev, hvortil der er  $\frac{1}{4}$  Mil. Dens nuv. Ejer er Hr. *Søren Schultz*, som købte den 1902 og er gift med *Anna Eriksen*. Af tidl. Ejere kan nævnes Jens Jensen og senere dennes Enke.

Matr.-Nr. 2 a m. fl. Hartk.: 10 Tdr.  $\frac{3}{4}$  Alb. Der svares i Tiende 19 Tdr. Korn. Ejendomsskylden er 50,000 Kr. Brandassurance for Hovedbygning 8200 Kr., for Avlsbygninger 13,800 Kr., Besætning 15,720 Kr., Inventar 8835 Kr. og Avl 8800 Kr. Aarlig Ejendomsskyld Skat 55 Kr. Bidrag til Amtsrepf. c. 135 Kr. Sidste Aars Kommuneskat Kr. 444,63. Bygningerne er forsikrede i »Den alm. Brandf. f. Landb.«. Det samlede Areal udgør 154 Tdr. Ld., deraf Ager 148, Mose 4, Have og Gaardsplads 2 Tdr. Ld. Gaarden drives af Ejeren.

Agermarken drives i en 9 Marksdrift med: 1. Grønjordshavre, 2. Roer, 3. Byg, 4. Rug, 5. Havre, 6., 7., 8. og 9. Kløver og Græs. Besætn. bestaar f. T. af 30 Køer, 33 Stkr. Ungkvæg og Kalve, 8 Tyre, 8 Heste, 6 Plage og Føl samt 13 Faar og Lam. Sidste Aar solgtes c. 70 Fedesvin. Kvægbesætn. vedligeholdes ved eget Tillæg og er af jydsk Race. Mælkemængden var sidste Aar gennemsn. 5660 Pd. pr. Ko; den leveres til Gjerlev Mejeri. Det norm. Folkehold er 1 Fodermester, 1 Forkarl, 2 Karle, 2 Piger og 1 Daglejer.

Vindbylund Bygninger er opførte 1890 af Grundmur; Hovedbygningen er tækket med Tegl.

Til Ejendommen hører 2 Huse.

## Nørhald Herred.

**Gundestrupgaard** i Glenstrup S., Nørhald H., Randers A. Postforb. og nærmeste St.: Faarup. Gaarden ligger  $1\frac{1}{4}$  Mil fra Hobro. Dens nuv. Ejer er Hr. *Niels Anton Kjeldsen*, som købte den 1907. Hr. N. A. Kjeldsen er født paa Ejendommen 1879 og gift med *Louise Kathrine Bech*. Gaarden har været i Slægtens Eje i en lang Aarrække.

Matr.-Nr. 2 a. Hartk.: 10 Tdr. Ejendomsskylden er 58,000 Kr. Brandassurance for Hovedbygning og Avlsbygninger 22,000 Kr., for Besætning, Inventar og Avl 36,040 Kr. Aarlig Ejendomsskyld Skat Kr. 63,80. Sidste Aars Kommuneskat c. 250 Kr. Bygningerne er forsikrede i »Den alm. Brandf. f. Landb.«; Besætn., Inv. og Avl i »Wistofts Brandf.«. Det samlede Areal udgør 210 Tdr. Ld., deraf Ager 180, Eng 25 og Skov 5 Tdr. Ld.

Agermarken drives i en 8 Marksdrift med: 1. Brak, 2. Rug, 3. Roer, 4. Byg, 5. Havre, 6., 7. og 8. Kløver og Græs. Staldg. anvendes til Roer og Udlæg. Kunstg. gives til Rug og Byg. Besætn. bestaar f. T. af 25 Køer, 35 Stkr. Ungkvæg og Kalve, 8 Heste, 4 Plage og Føl samt 10 Faar.

Sidste Aar solgtes c. 50 Fedesvin. Kvægbesætn. vedligeholdes ved eget Tillæg og er af blandet Herkomst. Mælken leveres til Geddesdal Mejeri. Det norm. Folkehold er 1 Forkarl, 2 Karle, 1 Røgter, 3 Piger og i Roer og Høst 1—2 Mand ekstra.



Gundestrupgaard.

Gundestrupgaard Hovedbygning er opført af Grundmur med Straatag. Avslængerne er ligeledes for Størstedelen af Grundmur med Straatage.

**Kirkholm** i Glenstrup S., Nørhald H., Randers A. Postforb.: Faarup, hvortil der er  $\frac{1}{2}$  Mil. Den nuv. Ejer er Hr. *Søren Sørensen Funder*, som

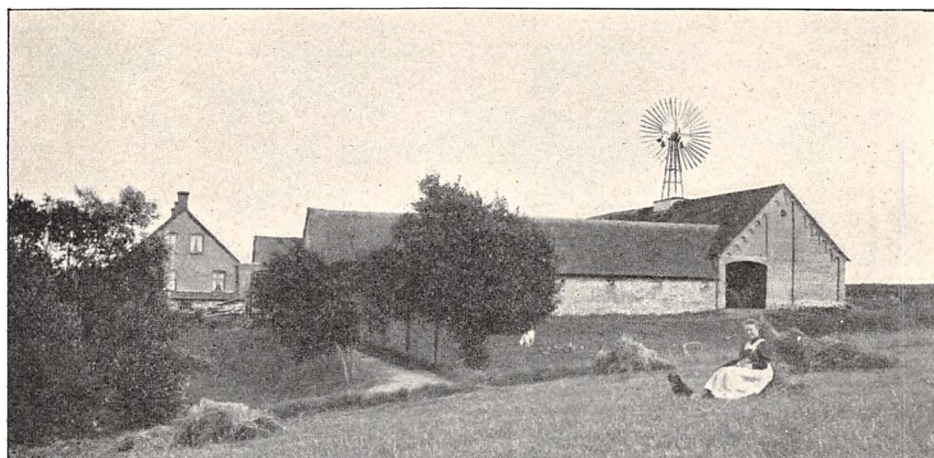

Kirkholm.

overtog Ejendommen efter sin Fader 1881. Hr. S. Sørensen Funder er født paa Ejendommen 1859 og gift med *Kathrine Jensen*, født i Hobro 1860. Af tidl. Ejere kan nævnes Ernst Hoffmann Funder. Til Ejendommen hører »Randers Blokke« i Hobro S., Onsild H.



Matr.-Nr. 4 a m. fl. Hartk.: c. 7 Tdr. Der svares i Tiende c. 230 Kr. Den samlede Ejendomsskyld er 64,000 Kr. Brandassurance for Hovedbygning og Avlsbygninger 17,760 Kr., for Besætning, Inventar og Avl 39,986 Kr. Bygningerne er forsikrede i »Den alm. Brandf. f. Landb.«; Besætn., Inv. og Avl i »Danmark«. Det samlede Areal udgør 172 Tdr. Ld., deraf Ager 168½, Eng 3, Have og Gaardsplads ½ Td. Ld. Gaarden drives af Ejeren.

Agermarken drives paa Kirkholm i en 8 Marksdrift med: 1. Blandsæd, 2. Roer og Kartoffler, 3. Blandsæd, 4. Rug, 5., 6., 7. og 8. Kløver og Græs. Randers Blokke henligger for Størstedelen som permanente Græsgange. Besætningen er udelukkende Fedekvæg, der omsættes meget hurtig; ogsaa Hestebesætningen omsættes stadig. Det norm. Folkehold er 1 Forkarl, 1 Staldkarl, 2 Røgttere og i Roer og Høst 8—10 Mand ekstra.

Gaardens faste Maskiner drives ved Vindmotor.

Kirkholm Hovedbygning, der er tækket med Skifer, er ligesom de straa-tækte Avlslænger opført af Grundmur.

Ved »Randers Blokke« findes en Stald af Grundmur med Straatag, med Plads til 50 Kreaturer og 4 Heste.

**Kongsvad Møllegaard** i Glenstrup S., Nørhald H., Randers A. Postforb.: Onsild. Nærmeste St.: Faarup. Telef.: Faarup Nr. 4. Gaarden

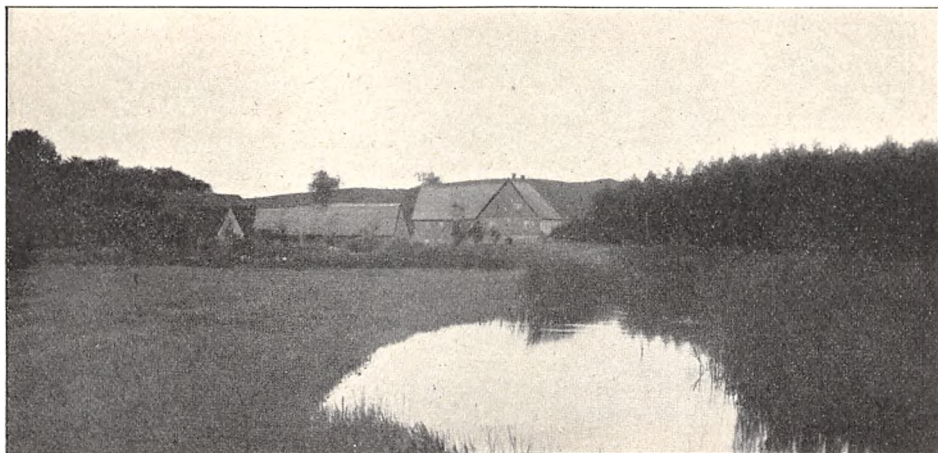

Kongsvad Møllegaard.

ligger ¾ Mil fra Hobro. Dens nuv. Ejer er Hr. N. Overgaard, som købte den 1907. Hr. N. Overgaard er født 1875 og gift med K. M. Jensen, født 1879. Af tidl. Ejere kan nævnes Møller og derefter Kragh, som solgte den til den nuv. Ejer.

Matr.-Nr. 20 m. fl. Hartk.: c. 6 Tdr. Ejendomsskylden er 50,000 Kr. Aarlig Ejendomsskyld Skat 55 Kr. Det samlede Areal udgør 111 Tdr. Ld., deraf Ager 80, Eng 10, Mose 1, Skov 10, Hede 8, Have og Gaardsplads 2 Tdr. Ld. Gaarden drives af Ejeren.

Agermarken drives i en 8 Marksdrift med: 1. Brak, 2. Rug, 3. Roer, 4. Byg, 5. Havre, 6., 7. og 8. Kløver og Græs. Besætn. bestaar f. T. af 12 Køer, 20 Stkr. Ungkvæg og Kalve, 6 Tyre, 6 Heste, 4 Plage og Føl samt 16 Faar og Lam. Sidste Aar solgtes c. 70 Fedesvin. Kvægbesætn.

er af blandet Herkomst. Mælkemængden var sidste Aar gennemsn. c. 6000 Pd. pr. Ko; den leveres til Handest Mejeri. Det norm. Folkehold er 1 Fodermester, 1 Forkarl, 1 Karl, 2 Piger og 1 Daglejer samt desuden 2 Møllersvende og 1 Bagersvend.

Gaardens faste Maskiner drives ved Vandkraft.

Kongsvad Møllegaards Hovedbygning er opført i to Stokværk og tækket med Spaan. Avlsbygningerne bestaar af 3 grundmurede Længer, tækkede med Straa.

Skovens Bestand er Naaletræer.

Til Ejendommen hører 1 Hus med Jord.

**Østervang** i Asferg S., Nørhald H., Randers A. Postforb.: Randers. Nærmeste Stationer: Bjerregrav og Faarup. Gaarden ligger 1½ Mil fra Randers. Dens nuv. Ejer er Hr. *Chr. Andersen*, som købte den 1906 for 102,000 Kr. Hr. Chr. Andersen er født i Jetsmark S., Hjørring A.,



Østervang.

1857 og gift med *Marie Bøje Andersen*, født i Ørsted, Rougsø H., 1858. Af tidl. Ejere kan nævnes Råsborg til 1879 og derefter V. Th. Buchtrup til 1906.

Matr.-Nr. 17 a m. fl. af Asferg. Hartk.: 10 Tdr. 2 Skpr. 1 Fdkr. 1½ Alb. Der svares i Tiende c. 170 Kr. Ejendomsskylden er 80,000 Kr. Brandassurance for Hovedbygning 15,680 Kr., for Avlsbygninger 37,498 Kr., Besætning 22,000 Kr., Inventar 15,750 Kr. og Avl 15,000 Kr. Aarlig Ejendomsskyld Skat 88 Kr. Bidrag til Amtsrepf. c. 150 Kr. Sidste Aars Kommuneskat 424 Kr. Bygningerne er forsikrede i »Den alm. Brandf. f. Landb.«; Besætn., Inv. og Avl i »Danmark«. Det samlede Areal udgør 228 Tdr. Ld., deraf Ager 190, Eng 6, Mose 9, Skov 18, Have og Gaardsplads 5 Tdr. Ld. Gaarden drives af Ejeren.

Agermarken drives i en 8 Marksdrift med: 1. Grønjordshavre, 2. Rug,

3. Roer, 4. Byg, 5. Havre, 6., 7. og 8. Kløver og Græs. Staldg. anvendes til Roer og Udlæg. Besætn. bestaar f. T. af 30 Køer, 40 Stkr. Ungkvæg og Kalve, 2 Tyre, 4 Fedekreaturer, 8 Heste, 4 Plage samt 4 Faar. Sidste Aar solgtes 117 Fedesvin. Kvægbesætn. er af blandet Herkomst Mælkemængden var sidste Aar gennemsn. 6715 Pd. pr. Ko; den leveres til Hvidsten Mejeri.

Gaardens faste Maskiner drives ved Petroleumsmotor.

Østervang Hovedbygning er stor og rummelig. Der findes 4 Avlslænger, alle af Grundmur.

**Svallinggaard** i Asferg S., Nørhald H., Randers A. Postforb.: Randers. Nærmeste St.: Bjerregrav. Telef. over Rosted Central. Gaarden ligger 1¼ Mil fra Randers. Dens nuv. Ejer er Hr. *Niels Chr. Mark*, som købte den 1906. Hr. N. C. Mark er født paa Hulgaard v. Lødderup paa Mors og gift med *Juliane Marie Larsen*, født paa Sparretorn paa Fyn. Af tidl. Ejere kan nævnes C. Schecher, som har bygget Gaarden; derefter tilhørte den Chr. Petersen, som solgte den til den nuv. Ejer.

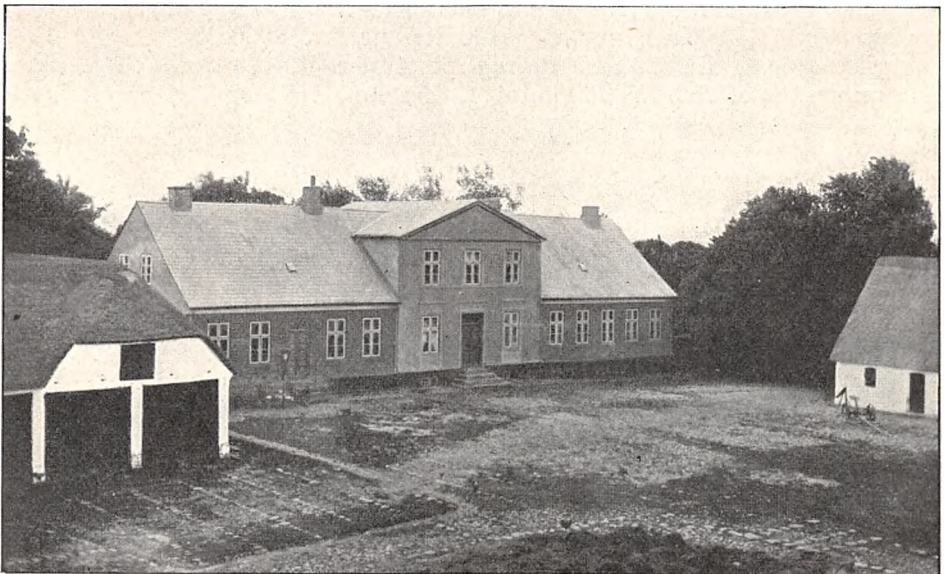

Svallinggaard.

Matr.-Nr. 18 a af Asferg. Hartk.: 13 Tdr. 4 Skpr. Der svares i Tiende 7 Tdr. Byg. Ejendomsskylden er 70,000 Kr. Brandassurance for Hovedbygning 20,000 Kr., for Avlsbygninger 18,000 Kr., Besætning 18,000 Kr., Inventar 8000 Kr. og Avl 13,000 Kr. Aarlig Ejendomsskyld Skat 77 Kr. Bidrag til Amtsrepf. c. 180 Kr. Sidste Aars Kommuneskat c. 500 Kr. Bygningerne er forsikrede i »Den alm. Brandf. f. Landb.«; Besætn., Inv. og Avl i »Danmark«. Det samlede Areal udgør 190 Tdr. Ld., deraf Ager 145, Eng 20, Mose 6, Skov 18, Have og Gaardsplads 1 Td. Ld. Gaarden drives af Ejeren.

Agermarken drives i en 8 Marksdrift. Besætn. bestaar f. T. af 30 Køer, 36 Stkr. Ungkvæg og Kalve, 4 Tyre, 10 Fedekreaturer, 8 Heste, 6 Plage

og Føl samt 12 Faar og Lam. Sidste Aar solgtes c. 80 Fedesvin. Kvægbesætn. er af blandet Herkomst. Mælkemængden var sidste Aar gennemsn. c. 5500 Pd. pr. Ko; den leveres til Hvidsten Mejeri. Det norm. Folkehold er 1 Fodermester, 1 Forkarl, 2 Elever, 2 Karle, 3 Piger og 1 Daglejer.

Svallinggaard Hovedbygning, der er opført af Grundmur, rummer en herskabelig Lejlighed paa 14 Værelser. Der findes 4 Avlslænger, af hvilke Laden er opført af Bindingsværk, de øvrige af Grundmur.

Af Skoven er 5 Tdr. Ld. Løvskov, Resten Naaleskov.

Til Ejendommen hører 3 jordløse Huse.

**Eistrup** i Asferg S., Nørhald H., Randers A. Postforb. og nærmeste St.: Faarup. Gaarden ligger 2 Mil fra Randers. Dens nuv. Ejer er Hr. *H. C. Wester*, som købte den 1906. Hr. *H. C. Wester* er født i Ginnerup v. Grenaa 1879 og gift med *A. N. Nielsen Kroer*, født i Nimtofte 1884. Af tidl. Ejere kan nævnes *Jacob Jacobsen* og derefter *Kristian Lauritsen*, af hvem den nuv. Ejer købte den.

Matr.-Nr. 1 a m. fl. af Eistrup. Hartk.: 8 Tdr. 4 Skpr. 2 Fdkr.  $\frac{3}{4}$  Alb. Der svares i Tiende 12 Tdr. Byg. Ejendomsskylden er 54,000 Kr. Brandassurance for Hovedbygning 6000 Kr., for Avlsbygninger 9960 Kr., Besætning 11,340 Kr., Inventar 5100 Kr. og Avl 8050 Kr. Aarlig Ejendomsskyld Skat Kr. 59,40. Bidrag til Amtsrepf. 176 Kr. Sidste Aars Kommuneskat c. 250 Kr. Bygninger, Besætn., Inv. og Avl er forsikret i

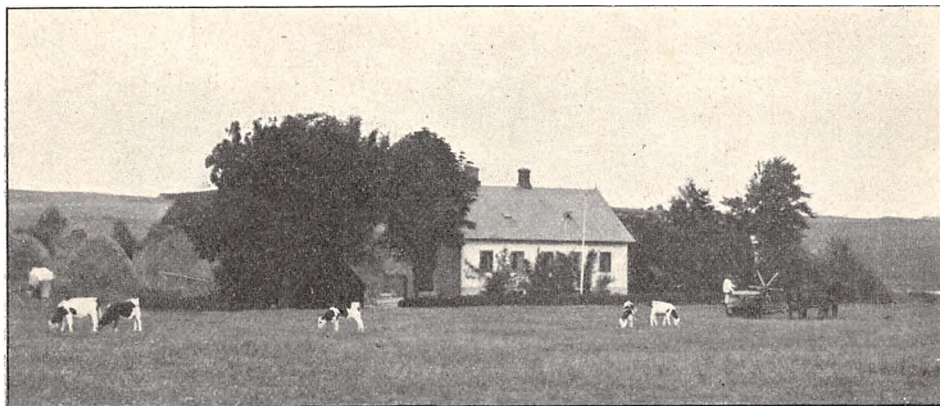

Eistrup.

»De mindre Landejendomsbesidderes Brandf.«. Det samlede Areal udgør c. 100 Tdr. Ld., deraf Ager  $93\frac{1}{2}$ , Eng 4, Mose  $1\frac{1}{2}$ , Have og Gaardsplads 1 Td. Ld. Gaarden drives af Ejeren.

Agermarken drives i en 8 Marksdrift med: 1. Grønjordshavre, 2. Roer, 3. Byg, 4. Rug, 5. Roer, 6. Havre, 7. og 8. Kløver og Græs. Besætn. bestaar f. T. af 17 Køer, 15 Stkr. Ungkvæg og Kalve, 1 Tyr, 6 Heste, 2 Plage samt 2 Faar. Sidste Aar solgtes c. 50 Fedesvin. Kvægbesætn. vedligeholdes ved eget Tillæg og er af blandet Herkomst. Mælkemængden var sidste Aar gennemsn. c. 7000 Pd. pr. Ko; den leveres til Danhøj Mejeri. Det norm. Folkehold er 1 Fodermester, 1 Forkarl, 2 Karle, 2 Piger og 1 Daglejer.

Eistrup Hovedbygning er bygget i Villastil og tækket med Skifer; den rummer en Lejlighed paa 5 Værelser. Avlsbygningerne er dels af Grundmur og dels af Bindingsværk.

**Eistrup Møllegaard** i Asferg S., Nørhald H., Randers A. Postforb. og nærmeste St.: Faarup. Gaarden ligger 2 Mil fra Randers. Dens nuv. Ejer er Hr. *Chr. Christensen Cilleborg*, som købte den 1873. Hr. C. C. Cilleborg er født 1847. Af tidl. Ejere kan nævnes Langballe, som ejede Ejendommen i 36 Aar, før han solgte den til den nuv. Ejer.

Matr.-Nr. 6 m. fl. af Eistrup. Hartk.: 6 Tdr. 7 Skpr. 2 Fdkr.  $\frac{3}{4}$  Alb. Der svares i Tiende c. 9 Tdr. Byg Ejendomsskylden er 60,000 Kr. Brandassurance for Hovedbygning 3950 Kr., for Avlsbygninger og Mølle c. 29,000 Kr., Besætning 14,000 Kr., Inventar 9000 Kr. og Avl 8000 Kr.

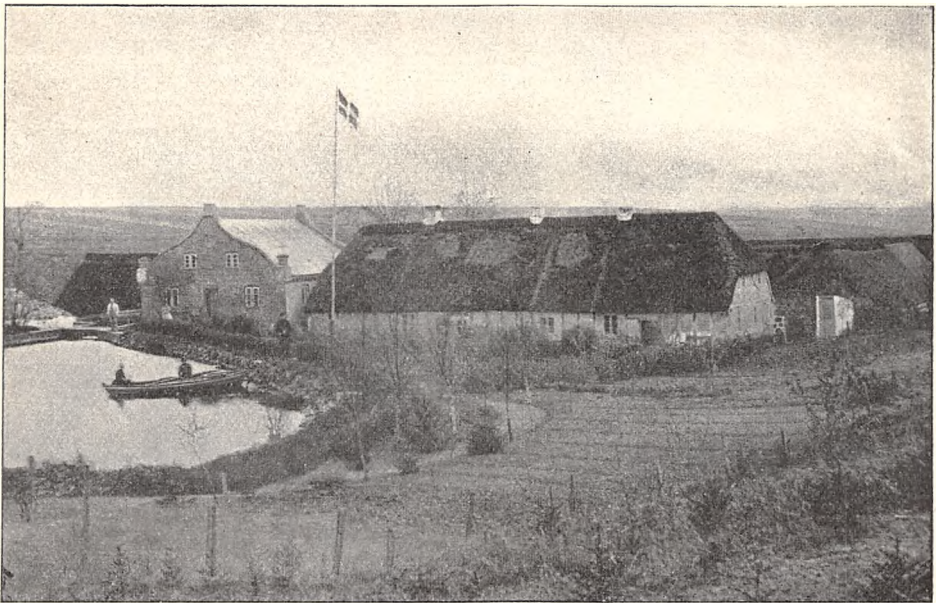

Eistrup Møllegaard.

Aarlig Ejendomsskyld Skat 66 Kr. Bidrag til Amtsrepf. c. 105 Kr. Sidste Aars Kommuneskat c. 190 Kr. Bygningerne, Besætn., Inv. og Avl er forsikrede i »De mindre Landejendomsbesidderes Brandf.«. Det samlede Areal udgør 143 Tdr. Ld., deraf Ager 102, Eng 8, Kær 2, Mose 2, Skov 15, Hede 6, Sø 6, Have og Gaardsplads 2 Tdr. Ld. Gaarden drives af Ejeren.

Agermarken drives i en 8 Marksdrift. Besætn. bestaar f. T. af 16 Køer, 16 Stkr. Ungkvæg og Kalve, 2 Tyre, 10 Fedekreaturer, 8 Heste, 4 Plage og Føl samt 16 Faar og Lam. Sidste Aar solgtes c. 35 Fedesvin. Kvægbesætn. vedligeholdes ved eget Tillæg og er af blandet Herkomst. Mælkemængden var sidste Aar gennemsn. c. 6000 Pd. pr. Ko; den leveres til Danhøj Mejeri. Det norm. Folkehold er 1 Fodermester, 1 Forkarl, 2 Karle, 2 Piger og 1 Daglejer.

Gaardens faste Maskiner drives ved Vandkraft.

Eistrup Møllegaard Hovedbygning, der er opført dels af Grundmur og dels af Bindingsværk, rummer en Lejlighed paa 7 Værelser. Avlsbygningerne er opførte af Kampesten med Straatage. Lige ved Gaarden ligger en Møllebygning, opført af Kampesten og Grundmur.

Skoven bestaar af Naaletræer.

Paa Ejendommen drives foruden Mølleri ogsaa Savskæreri.

**Kovstedgaard** i Kovsted S., Nørhald H., Randers A. Postforb. og nærmeste St.: Bjerregrav. Gaarden ligger  $1\frac{1}{4}$  Mil fra Randers. Dens nuv. Ejer er Hr. N. S. Bonde, som overtog den 1881. Hr. N. S. Bonde er født paa Ejendommen 1847 og gift med *Trine Andersen*, født 1860. Gaarden har i flere Slægtled været i Familiens Eje.

Matr.-Nr. 5 a m. fl. af Kovsted. Hartk.: 15 Tdr. 6 Skpr. 1 Fdkr. 1 Alb. Der svares i Tiende c. 500 Kr. Ejendomsskylden er 85,000 Kr. Brandassurance for Hovedbygning 10,000 Kr., for Avlsbygninger 14,000 Kr., Besætning, Inventar og Avl 19,000 Kr. Aarlig Ejendomsskyld Skat Kr. 93,50. Bidrag til Amtsrepf. c. 215 Kr. Sidste Aars Kommuneskat c. 600 Kr. Bygningerne er forsikrede i »Den alm. Brandf. f. Landb.«; Be-

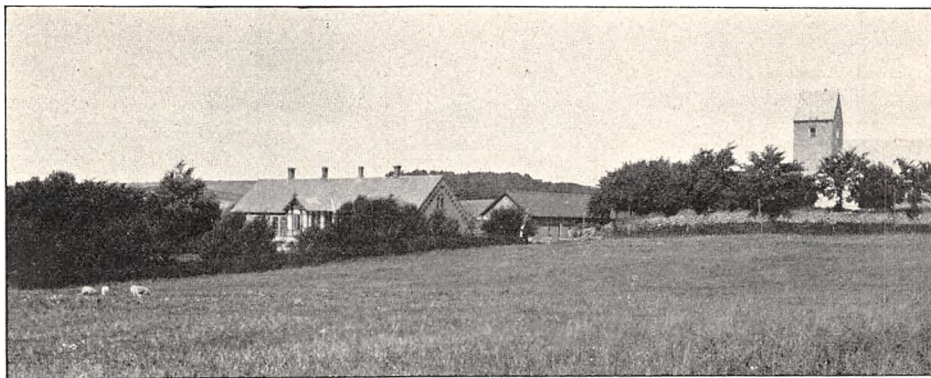

Kovstedgaard.

sætn., Inv. og Avl i »Danmark«. Det samlede Areal udgør 135 Tdr. Ld., deraf Ager 110, Eng 15, Mose 8, Have og Gaardsplads 2 Tdr. Ld. Gaarden drives af Ejeren.

Agermarken drives i en 8 Marksdrift. Besætn. bestaar f. T. af 20 Køer, 25 Stkr. Ungkvæg og Kalve, 15 Fedekreaturer, 10 Heste, 2 Plage og Føl samt 20 Faar og Lam. Sidste Aar solgtes c. 50 Fedesvin. Kvægbesætn. vedligeholdes ved eget Tillæg og er af jydsk Race. Mælkemængden var sidste Aar gennemsn. c. 5000 Pd. pr. Ko; den leveres til Raastedbro Andelsmejeri. Det norm. Folkehold er 2 Fodermestre, 1 Forkarl, 2 Karle, 1 Pige og 1 Daglejer.

Kovstedgaard Hovedbygning, der er opført af Grundmur med Skifertag, rummer en herskabelig Lejlighed. Laden, der er ældre, er bygget af Bindingsværk, hvorimod Ko- og Hestestalden er ny og tidssvarende.

**Spentrupgaard** i Spentrup S., Nørhald H., Randers A. Postforb. og nærmeste St.: Spentrup. Telef. over Spentrup Central. Gaarden ligger  $1\frac{1}{2}$  Mil fra Randers. Dens nuv. Ejer er Hr. A. Brøchner, som købte den 1886 uden Besætning for 50,000 Kr. Hr. A. Brøchner er født paa Engholm v. Jellinge 1862 og gift med *Minna Poulsen*, født paa Risagergaard

1871. Af tidl. Ejere kan nævnes Hans Hansen, som ejede Gaarden i en længere Aarrække, derefter Sagfører Elle, som solgte den til den nuv. Ejer.

Matr.-Nr. 8 a af Spentrup. Hartk.: 8 Tdr. 3 Fdkr  $\frac{3}{4}$  Alb Ejendomsskylden er 60,000 Kr. Brandassurance for Hovedbygning 10,000 Kr., for Avlsbygninger 17,000 Kr., Besætning, Inventar og Avl 27,000 Kr. Aarlig Ejendomsskyld Skat 66 Kr. Bidrag til Amtsrepf. c. 115 Kr. Sidste Aars Kommuneskat c. 220 Kr. Bygningerne er forsikrede i »Den alm. Brandf. f. Landb.«; Besætn., Inv. og Avl i »Danmark«. Det samlede Areal udgør 136 Tdr. Ld., deraf Ager 114, Eng 12, Skov 8, Have og Gaardsplads 2 Tdr. Ld. Gaarden drives af Ejeren.



Spentrupgaard.

Agermarken drives i en 8 Marksdrift. Besætn. bestaar f. T. af 28 Køer, 20 Stkr. Ungkvæg og Kalve, 2 Tyre, 8 Heste samt 7 Plage og Føl. Sidste Aar solgtes 12 Fedesvin. Kvægbesætn. vedligeholdes ved eget Til-læg og er af rød dansk Race. Mælkemængden var sidste Aar gennemsn. c. 6200 Pd. pr. Ko; den leveres til Hvidsten Andelsmejeri. Det norm. Folkehold er 1 Fodermester, 1 Forkarl, 2 Karle, 2 Piger, 1 Daglejer og i Høsten Ekstramandskab.

Gaardens faste Maskiner drives delvis ved Vindmotor.

Spentrupgaard Hovedbygning, der er opført af Grundmur, rummer en Lejlighed paa 13 Værelser. Avlsbygningerne bestaar af 4 Længer, opførte dels af Kampesten og dels af Grundmur.

Til Ejendommen hører 2 Arbejderhuse.

**Risagergaard** i Spentrup S., Nørhald H., Randers A. Postforb.: Randers. Nærmeste St.: Spentrup. Telef.: Randers Nr. 572 b. Gaarden ligger  $1\frac{1}{4}$  Mil fra Randers. Dens nuv. Ejer er Hr. *Niels Christian Poulsen*, som

købte den 1869. Hr. N. C. Poulsen er født i Balle S. v. Silkeborg 1846 og gift med *Nikoline Johnsen*, født i Gjesing 1848. Af tidl. Ejere kan nævnes A. Faurschou.

Matr.-Nr. 1 a m. fl. af Hastrup. Hartk.: 16 Tdr. 2 Fdkr. 1¼ Alb. Der svares i Tiende c. 250 Kr. Ejendomsskylden er 118,000 Kr. Brandassurance for Hovedbygning og Avlsbygninger 50,200 Kr., for Besætning, Inventar og Avl 65,000 Kr. Aarlig Ejendomsskyld Skat 127 Kr. Bidrag til Amsrepf. 230 Kr. Sidste Aars Kommuneskat c. 600 Kr. Bygningerne er forsikrede i »Den alm. Brandf. f. Landb.«; Besætn., Inv. og Avl i Danmark«. Det samlede Areal udgør 230 Tdr. Ld., deraf Ager 210, Eng 10, Mølledam 4, Veje 1, Have og Gaardsplads 5 Tdr. Ld. Gaarden drives af Ejeren.

Agermarken drives i en 8 Marksdrift med: 1. Grønjordshavre, 2. Brak, 3. Vintersæd, 4. Roer, 5. ½ Byg ½ Blandsæd, 6. Havre, 7. og 8. Kløver og Græs. Besætn. bestaar f. T. af 30 Køer, 20 Stkr. Ungkvæg og Kalve,



Risagergaard.

2 Tyre, 20 Fedekreaturer, 10 Heste, 4 Plage og Føl samt 21 Faar og Lam. Sidste Aar solgtes c. 40 Fedesvin. Kvægbesætn. vedligeholdes ved eget Tillæg og er af blandet Herkomst. Mælkemængden var sidste Aar gennemsn. c. 6000 Pd. pr. Ko; den leveres til Fredensborg Mejeri. Det norm. Folkehold er 1 Fodermester, 1 Forkarl, 3 Karle, 2 Piger og 2 Daglejere.

Risagergaard Hovedbygning er opført af Grundmur med Tegltag. Avlslængerne er byggede dels af Grundmur og dels af støbt Beton og tækkede med Straa.

S. for Gaarden ligger en Vandmølle. Til Ejendommen hører desuden 1 Arbejderhus.



**Birkemosegaard** i Spentrup S., Nørhald H., Randers A. Postforb. og nærmeste St.: Spentrup. Telef. over Spentrup Central. Gaarden ligger 1½ Mil fra Randers. Dens nuv. Ejerinde er Enkefru *Madsen*. Af tidl. Ejere kan nævnes Niels Mogens Pedersen.

Matr.-Nr. 4 a m. fl. af Hastrup. Hartk.: 11 Tdr. 3 Skpr. 1 Fdkr. 1¼ Alb. Der svares i Tiende c. 150 Kr. Ejendomsskylden er 80,000 Kr. Brandassurance for Hovedbygning og Avlsbygninger 22,000 Kr., for Besætning, Inventar og Avl 42,000 Kr. Aarlig Ejendomsskyld Skat 88 Kr. Bidrag til Amtsrepf. c. 150 Kr. Sidste Aars Kommuneskat c. 600 Kr. Bygningerne er forsikrede i »Den alm. Brandf. f. Landb.«; Besætn., Inv. og Avl i »Danmark«. Det samlede Areal udgør 255 Tdr. Ld., deraf Ager 190, Kær 26, Skov 7, Have og Gaardsplads 2 Tdr. Ld. Gaarden drives af Ejerinden ved en Bestyrer.

Agermarken drives i en 8 Marksdrift. Jorden er god Muldjord med Lerunderlag. Besætn. bestaar f. T. af 26 Køer, 52 Stkr. Ungkvæg og Kalve, 2 Tyre, 10 Fedekreaturer, 10 Heste, 4 Plage og Føl samt 16 Faar og Lam. Sidste Aar solgtes c. 50 Fedesvin. Kvægbesætn. vedligeholdes ved eget

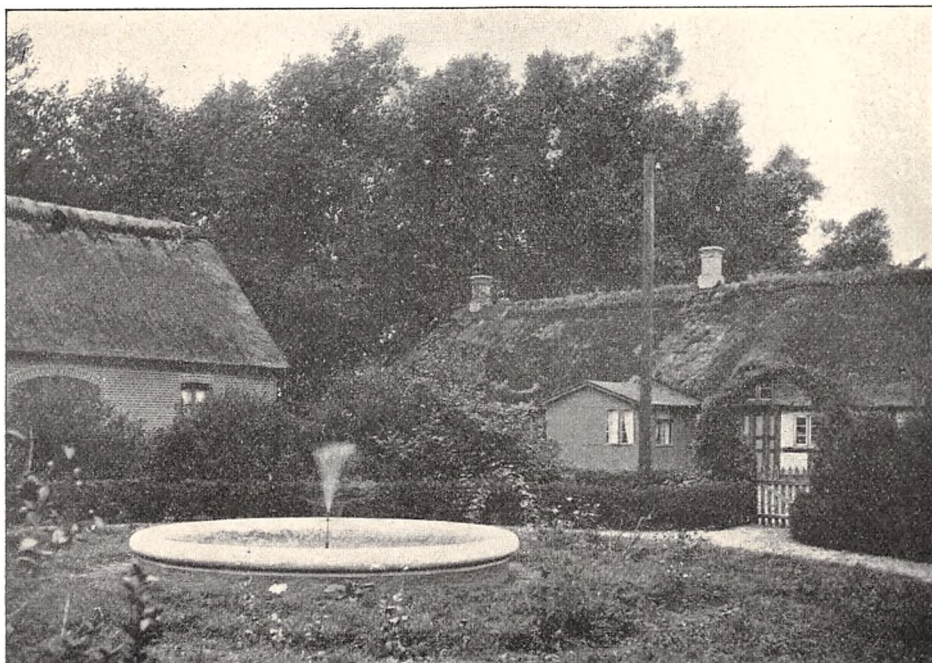

Birkemosegaard.

Tillæg og er af jydsk Race. Mælkemængden var sidste Aar gennemsn. c. 6000 Pd. pr. Ko; den leveres til Hvidsten Mejeri. Det norm. Folkehold er 1 Fodermester, 1 Forkarl, 3 Karle, 3 Piger og 1 Daglejer.

Gaardens faste Maskiner drives ved Vindmotor.

Birkemosegaard Hovedbygning er opført af Bindingsværk. Avlsbygningerne er byggede 1893—95, for Størstedelen af Grundmur.

**Hastrupgaard** i Spentrup S., Nørhald H., Randers A. Postforb.: Randers. Nærmeste St.: Spentrup. Gaarden ligger 1¼ Mil fra Randers.

Dens nuv. Ejer er Hr. *Sophus Marius Erichsen*, som købte den 1870. Hr. S. M. Erichsen er født i Aarhus 1845. Af tidl. Ejere kan nævnes Ditlev Bie, der ejede Gaarden i c. 20 Aar og solgte den til den nuv. Ejer.

Matr.-Nr. 5 a m. fl. af Hastrup. Hartk.: 8 Tdr. 5 Skpr. 2<sup>3</sup>/<sub>4</sub> Alb. Der svares i Tiende 17 Tdr. Korn. Ejendomsskylden er 55,000 Kr. Brandassurance for Hovedbygning 7000 Kr., for Avlsbygninger 17,000 Kr., Besætning 8000 Kr., Inventar 5000 Kr. og Avl 12,000 Kr. Aarlig Ejendoms-skyld Skat Kr. 60,50. Bidrag til Amtsrepf. c. 100 Kr. Sidste Aars Kom-muneskat c. 280 Kr. Bygningerne er forsikrede i »Den alm. Brandf. f. Landb.«; Besætn., Inv. og Avl i »Danmark«. Det samlede Areal udgør 120 Tdr. Ld., deraf Ager 115, Eng 3, Have og Gaardsplads 2 Tdr. Ld. Gaarden drives af Ejeren.



Hastrupgaard.

Agermarken drives i en 8 Marksdrift. Besætn. bestaar f. T. af 6 Køer, 18 Fedekreaturer, 6 Heste, 3 Plage og Føl samt 30 Faar og Lam. Kvægbesætn. vedligeholdes ved Indkøb og er af blandet Herkomst. Mælken leveres til Mejeriet »Fredensborg«. Det norm. Folkehold er 1 Forvalter, 1 Fodermester, 1 Forkarl, 2 Karle, 1 Pige, 1 Daglejer og i Roer og Høst 2 Mand ekstra.

Hastrupgaard Hovedbygning er opført af Bindingsværk med Straatag. Avlslængerne er for Størstedelen opførte af Kampesten, tækkede med Straa.

**Neder-Randrup** i Gassum S., Nørhald H., Randers A. Postforb. og nærmeste St.: Randers. Gaarden ligger 1<sup>1</sup>/<sub>4</sub> Mil fra Mariager. Dens nuv. Ejer er Hr. S. *Vestergaard*, som købte den 1880. Hr. S. Vestergaard er født i Gassum 1855 og gift med *Mette Nielsen*. Af tidl. Ejere kan nævnes M. Pontoppidan og derefter Glenstrup, af hvem den nuv. Ejer købte Gaarden.

Matr.-Nr. 1 a m. fl. af Neder-Randrup. Hartk.: 8 Tdr. 6 Skpr. 1½ Alb. Der svares i Tiende c. 14 Tdr. Korn. Ejendomsskylden er 60,000 Kr. Brandassurance for Hovedbygning 5950 Kr., for Avlsbygninger 18,030 Kr. og Arbejderhus 2007 Kr. Aarlig Ejendomsskyld Skat 66 Kr. Bidrag til Amtsrepf. c. 120 Kr. Bygningerne er forsikrede i »Den alm. Brandf. f. Landb.«. Det samlede Areal udgør 282½ Td. Ld., deraf Ager 180, Mose 30, Skov 70, Have og Gaardsplads 2½ Td. Ld. Avlsgaarden er bortforpagtet til Hr. *P. Vestergaard*, der er født i Fjerritslev 1880 og gift med *Dagmar Vestergaard*.

Agermarken drives i en 9 Marksdrift. Besætn. bestaar f. T. af 32 Køer, 48 Stkr. Ungkvæg og Kalve, 2 Tyre, 6 Heste samt 4 Plage og Føl. Kvægbesætn. vedligeholdes ved eget Tillæg. Mælken leveres til Hvidsten Andelsmejeri. Det norm. Folkehold er 2 Fodermestre, 1 Forkarl, 3 Karle, 2 Piger og 1 Daglejer.

Neder-Randrup Hovedbygning er opført af Grundmur og rummer en Lejlighed paa 7 Værelser. Avlslængerne er byggede dels af Kampesten og dels af Bindingsværk.

Til Gaarden hører 1 Arbejderhus.

Paa Ejendommen drives stor Tørvefabrikation.

**En Gaard i Hald** i Hald S., Nørhald H., Randers A. Postforb. og nærmeste St.: Hald. Gaarden ligger 1½ Mil fra Randers. Dens nuv. Ejer er Hr. *Niels Jacob Anker Bie*, der er født 1852 og gift med *Jacobine Bie*, født 1861. Af tidl. Ejere kan nævnes *P. Bie* (1837—82).

Matr.-Nr. 5 m. fl. af Hald. Hartk.: 9 Tdr. 7 Skpr. 2 Fdkr. 2 Alb. Ejendomsskylden er 52,000 Kr. Brandassurance for Hovedbygning og Avlsbygninger c. 20,000 Kr., for Besætning, Inventar og Avl 22,000 Kr. Aarlig Ejendomsskyld Skat Kr. 57,20. Bidrag til Amtsrepf. c. 135 Kr. Bygningerne er forsikrede i »Den alm. Brandf. f. Landb.«; Besætn., Inv. og Avl i »Danmark«. Det samlede Areal udgør 142 Tdr. Ld., deraf Ager 108, Skov 16 og Hede 18 Tdr. Ld. Gaarden drives af Ejeren.

Agermarken drives i en 8 Marksdrift. Besætn. bestaar f. T. af 20 Køer, 20 Stkr. Ungkvæg og Kalve, 1 Tyr, 6 Heste, 4 Plage og Føl samt 20 Faar og Lam. Sidste Aar solgtes c. 25 Fedesvin. Mælken leveres til Hald Andelsmejeri. Det norm. Folkehold er 1 Fodermester, 1 Forkarl, 2 Karle, 2 Piger og 1 Daglejer.

Gaardens Hovedbygning er ligesom Avlsbygningerne ældre, opført af Bindingsværk.

**Storgaard** i Hald S., Nørhald H., Randers A. Postforb. og nærmeste St.: Hald. Gaarden ligger 1½ Mil fra Randers. Dens nuv. Ejer er Hr. *Hans Chr. Christensen Storgaard*, som overtog den 1886. Hr. *H. C. Christensen Storgaard* er født 1859 og gift med *Karen Marie Storgaard*, født i Hald 1870. Af tidl. Ejere kan nævnes *Hans Andersen*, *Christen Christensen* og derefter *Jens Christensen* indtil 1886.

Matr.-Nr. 12a m. fl. af Hald. Hartk.: 9 Tdr. 5 Skpr. 1 Fdkr. 1 Alb. Der svares i Tiende c. 15 Tdr. Korn. Ejendomsskylden er 50,000 Kr. Brandassurance for Hovedbygning 8000 Kr., for Avlsbygninger 16,700 Kr., Besætning 11,100 Kr., Inventar 3530 Kr. og Avl 5370 Kr. Aarlig Ejendomsskyld Skat 55 Kr. Bidrag til Amtsrepf. c. 130 Kr. Sidste Aars Kommuneskat 336 Kr. Bygningerne er forsikrede i »De mindre Landejendomsbesidderes Brandf.«. Det samlede Areal udgør 107½ Td. Ld., deraf

Ager  $80\frac{3}{8}$ , Hede  $26\frac{5}{8}$ , Have og Gaardsplads  $\frac{1}{2}$  Td. Ld. Gaarden drives af Ejeren.

Agermarken drives i en 9 Marksdrift. Besætn. bestaar f. T. af 21 Køer, 18 Stkr. Ungkvæg og Kalve, 2 Tyre, 6 Heste, 2 Plage og Føl samt 6 Faar og Lam. Sidste Aar solgtes 48 Fedesvin. Kvægbesætn. vedligeholdes ved eget Tillæg og er af jydsk Race. Mælkemængden var sidste Aar gennemsn. 5330 Pd. pr. Ko; den leveres til Hald Andelsmejeri. Det norm. Folkehold er 2 Karle, 2 Piger og 1 Daglejer.

Storgaard Hovedbygning er opført af Grundmur med Cementstenstag. Avlsbygningerne er ligeledes af Grundmur og, ligesom Hovedbygningen, opførte 1906 efter Brand.

**Moestrupgaard** i Hald S., Nørhald H., Randers A. Postforb. og nærmeste St.: Hald. Telef.: Gjerlev Nr. 10. Gaarden ligger 2 Mil fra Randers. Dens nuv. Ejer er Hr. *J. C. Jensen*, som overtog den 1903. Hr. *J. C. Jensen* er født i Dollerup 1876 og gift med *M. Kragh*, født 1876. Af tidl. Ejere kan nævnes Knud Winther, i hvis Families Besiddelse Gaar-

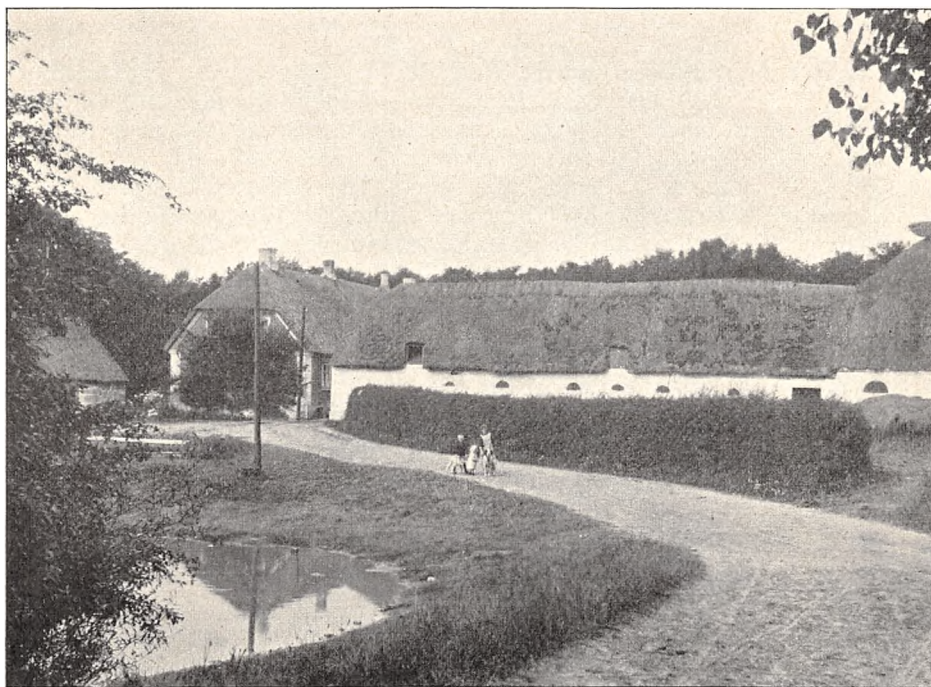

Moestrupgaard.

den var i c. 100 Aar; derefter ejedes den af E. Hvolbøll fra 1866 til 1903.

Matr.-Nr. 1 a af Hald. Hartk.: 5 Tdr. 5 Skpr. 2 Fdkr.  $1\frac{1}{4}$  Alb. Der svares i Tiende 88 Kr. Ejendomsskylden er 52,000 Kr. Brandassurance for Hovedbygning og Avlsbygninger 25,000 Kr., for Besætning, Inventar og Avl 46,000 Kr. Aarlig Ejendomsskyld Skat Kr. 57,20. Bidrag til Amtsrepf. c. 85 Kr. Sidste Aars Kommuneskat c. 232 Kr. Bygningerne er forsikrede i »Den alm. Brandf. f. Landb.«. Det samlede Areal

udgør 156 Tdr. Ld., deraf Ager 150, Have og Gaardsplads 6 Tdr. Ld. Gaarden drives af Ejeren.

Agermarken drives i en 8 Marksdrift. Besætn. bestaar f. T. af 28 Køer, 34 Stkr. Ungkvæg og Kalve, 2 Tyre, 10 Heste, 2 Plage og Føl samt 25 Faar og Lam. Sidste Aar solgtes c. 80 Fedesvin. Kvægbesætn. vedligeholdes ved eget Tillæg og er af blandet Herkomst. Mælkemængden var sidste Aar gennemsn. c. 7000 Pd. pr. Ko; den leveres til Hald Andelsmejeri. Det norm. Folkehold er 1 Fodermester, 1 Forkarl, 3 Karle, 3 Piger og 1 Daglejer.

Moestrupgaard Hovedbygning er ligesom Avlslængerne opført af Grundmur med Straatag.

Til Ejendommen hører 1 Hus med c. 10 Tdr. Ld.

**Gjessinggaard** i Tvede S., Nørhald H., Randers A. Postforb.: Randers. Nærmeste St.: Øster-Tørslev. Telef.: Øster-Tørslev Nr. 2. Gaarden ligger 2 Mil fra Randers. Dens nuv. Ejer er Hr. Landbrugskandidat, Løjtnant *Christian Caspar v. Folsach*, som overtog den 1894. Hr. C. C. v. Folsach er født paa Ejendommen og gift med *Dagmar Alvilde Dinesen*, født paa Søholm.

Matr.-Nr. 1 a af Gjessinggaard. Hartk.: c. 60 Tdr. Ejendomsskylden er 260,000 Kr. Brandassurance for Hovedbygning og Avlsbygninger 183,000

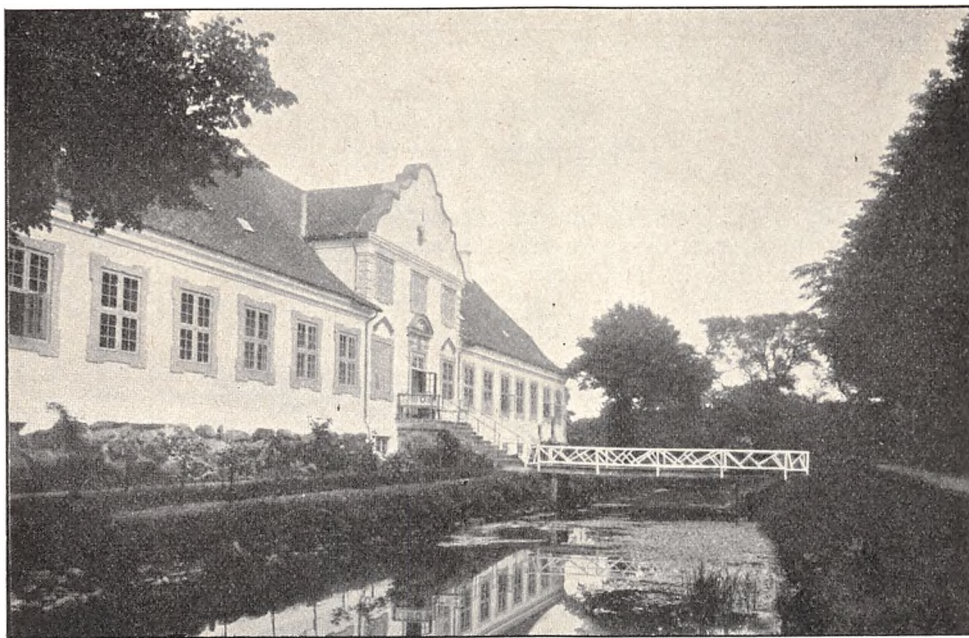

Gjessinggaard.

Kr., for Besætning, Inventar og Avl 207,000 Kr. Besætn., Inv. og Avl er forsikret i »Danmark«. Det samlede Areal udgør 900 Tdr. Ld., deraf Ager 584, Eng 76, Kær 31, Skov 205, Have og Gaardsplads 4 Tdr. Ld. Gaarden drives af Ejeren.

Agermarken drives dels i en 9 Marksdrift med: 1. Grønjordsbyg, 2. Havre, 3. Græs og Rundbælg, 4. Havre, 5. Brak, 6. Hvede, 7. Roer, 8.

Havre, 9. Kløver og Græs; dels i en 7 Marksdrift med: 1. Brak, 2. Rug, 3. Blandsæd, 4. Havre, 5. og 6. Kløver og Græs, 7. Roer. Besætn. bestaar f. T. af i alt c. 200 Kreaturer og 22 Heste.

Gaardens faste Maskiner drives ved Damp.

Gjessinggaard Hovedbygning er opført 1747 i 1 Stokværk og bestaar af 3 Fløje, af hvilke Hovedfløjen er af Grundmur og Sidefløjene af Bindingsværk. Bygningen er omgivet af Grave. Avlsbygningerne er opførte dels af Bindingsværk og dels af Grundmur.

Gjessinggaard, som Sagnet har sat i Forbindelse med Høvdingen Thorkil Geysa under Svend Estridsen, tilhørte Oluf Friis, Lensmand paa Kalø, † c. 1501, hans Søstersøn, Otte Munk 1521, Niels Munk 1549, hans Søn, Christian Munk, † 1612; hans Søster, Kirstine Munk, gift med Henrik Krag til Trinderup, solgte 1618 Gaarden til Iver Juul til Villestrup; derefter tilhørte den dennes Søn, Malte Juul, † 1648, hans Datter, Margrethe Juul, gift med Mourids Putbus til Einsidelsborg, † 1689, deres Datter, Anna Sidonia v. Putbus, der 1713 solgte Gaarden til Kancelliraad Gothard Braem, efter hvis Død den 1733 gik over til Etatsraad H. Folsach, 1758; hans Søn, Krigs- og Landkommissær, Etatsraad Chr. Michael de Folsach, adlet 1760, skødede 1793 Gaarden til sin Søn, Generalkrigskommissær Hans de Folsach, † 1830. Derefter gik den over til Sønnen, Hofjægermester Johannes Folsach, † 1878, og dennes Brodersøn, Hofjægermester J. v. Folsach til Ristrup, der 1894 overdrog den til sin Søn, den nuv. Ejer.

Til Godset hører, foruden den ovenfor beskrevne Gaard, 6 Gaarde, 3 Huse med Jord og 3 jordløse Huse. Godsets samlede Hartk. er 31 Tdr., og Ejendoms-skylden 160,000 Kr.; desuden hører til Godset en Tiendeafgift af 1260 Tdr. Korn.

## Støvring Herred.

**H**øjslet i Randers Landsogn, Støvring H., Randers A. Postforb. og nærmeste St.: Randers, hvortil der er  $\frac{1}{2}$  Mil. Dens nuv. Ejer er Hr. *H. T. Petersen*, som købte den 1898. Hr. *H. T. Petersen* er født 1871 og gift med *Margrethe Faurschou*, født 1878. Af tidl. Ejere kan nævnes *M. Jørgensen* til 1898.

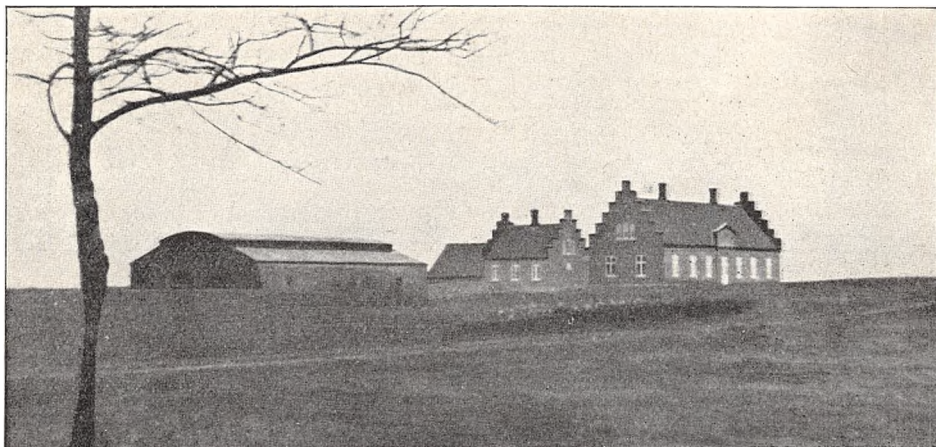

Højslet.

Hartk.: 7 Tdr. 6 Skpr. Der svares i Tiende c. 5 Kr. og i Arvefæsteafgift c. 1050 Kr. Ejendomsskylden er 99,000 Kr. Brandassurance for Hovedbygning 15,000 Kr., for Avlsbygninger 9000 Kr., Besætning 4000 Kr., Inventar 3500 Kr. og Avl 14,000 Kr. Aarlig Ejendomsskyld Skat Kr. 156,58. Sidste Aars Kommuneskat Kr. 108,80. Bygningerne er forsikrede i »Købstædernes Brandf.«; Besætn., Inv. og Avl i »Nordisk Brandf.«. Det samlede Areal udgør 106 Tdr. Ld., deraf Ager 102½, Have og Gaardsplads 3½ Td. Ld. Gaarden drives af Ejeren.

Af Agermarken drives 98 Tdr. Ld. i en 7 Marksdrift med: 1. Grøn-jordshavre, 2. Brak, 3. Hvede eller Rug, 4. Byg eller Havre, 5. Havre, 6. og 7. Kløver og Græs. Resten dyrkes med Staldfoder. Besætn. bestaar f. T. af 2 Køer, 1 Stk. Ungkvæg, 8 Heste samt 2 Plage og Føl. Kvægbesætn. vedligeholdes ved eget Tillæg. Fourage sælges til Randers, og Gødning købes. Det norm. Folkehold er 1 Forkarl, 2 Karle, 1 Pige og 1 Daglejer.

Højslet Hovedbygning, der bestaar af 2 Fløje, er opført i 1 Stokværk og rummer en herskabelig Lejlighed.

**Dronningborg** i Randers St. Mortens østre Landdistrikt, Støvring H., Randers A. Postforb. og nærmeste St.: Randers. Dens nuv. Ejer er Hr.



Dronningborg.

cand. jur. *Hilmar Stilling*. Af tidl. Ejere kan nævnes H. F. M. Langballe.

Matr.-Nr. 1 a af Dronningborg. Hartk.: 22 Tdr. 6 Skpr. 2 Fdkr. ¼ Alb. Tiendefri Hovedgaardsjord. Ejendomsskylden er 155,000 Kr. Brandassurance for Hovedbygning 30,000 Kr., for Avlsbygninger 54,000 Kr., Besætning 20,000 Kr., Inventar 8100 Kr. og Avl 24,000 Kr. Aarlig Ejendomsskyld Skat Kr. 170,50. Bidrag til Amtsrepf. c. 330 Kr. Sidste Aars Kommuneskat c. 420 Kr. Bygningerne er forsikrede i »Den alm. Brandf. f. Landb.«; Besætn., Inv. og Avl i »Danmark«. Det samlede Areal udgør

260 Tdr. Ld., deraf Ager 170, Eng 35 og Skov 55 Tdr. Ld. Gaarden drives af Ejeren.

Agermarken drives i en 8 Marksdrift. Besætn. bestaar f. T. af 50 Køer, 15 Stkr. Ungkvæg og Kalve, 1 Tyr, 13 Heste, 1 Plag samt 8 Faar og Lam. Kvægbesætn. vedligeholdes ved eget Tillæg og er af hollandsk Race. Mælkemængden var sidste Aar gennemsn. c. 4500 Pd. pr. Ko; den leveres til Randers Mælkeforsyning. Det norm. Folkehold er 2 Fodermestre, 1 Forkarl, 4 Karle, 3 Piger og 5 Daglejere.

Dronningborg Hovedbygning er ny og herskabelig.

Dronningborg er oprindelig en Parcel af Bjellerup Ladegaard; den solgtes 1775 af Kirketerp til Kmhr. Chr. Fr. v. Juel, der 1784 afhændede den til Sukkeraffinadør N. Ammitzbøl, som 1803 solgte den til Oberst F. v. Arenstorff, † 1844, hvorefter den gik over til Kammerraad Langballe, † 1870, og derefter til hans Søn, Henrik F. M. Langballe.

Den store, smukke Have staar i Forbindelse med Skoven, af hvilken c. 30 Tdr. Ld. er Løvskov, Resten Naaleskov.

**Bjellerup Ladegaard** i Randers St. Mortens øste Landdistrikt, Støvring H., Randers A. Postforb. og nærmeste St.: Randers. Dens nuv. Ejer

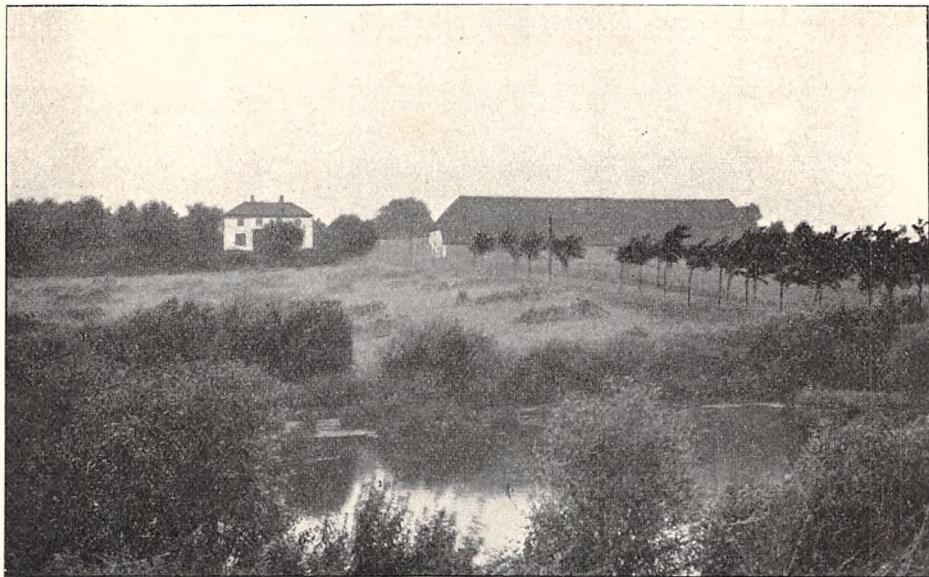

Bjellerup Ladegaard.

er Hr. Etatsraad *J. Ankerstjerne*, som købte den 1896 for 165,000 Kr. Hr. J. Ankerstjerne er født i Randers 1835.

Matr.-Nr. 1 m. fl. af Bjellerup Ladegaard. Hartk.: 23 Tdr. 7 Skpr. 3 Fdkr. 2 $\frac{3}{4}$  Alb. Tiendefri Hovedgaardsjord. Ejendomsskylden er 160,000 Kr. Brandassurance for Hovedbygning 33,170 Kr., for Avlsbygninger 54,300 Kr., Besætning 40,000 Kr., Inventar 6000 Kr. og Avl 33,000 Kr. Aarlig Ejendomsskyld Skat 176 Kr. Bidrag til Amtsrepf. c. 340 Kr. Sidste Aars Kommuneskat c. 330 Kr. Besætn., Inv. og Avl er forsikret i »Danmark«. Det samlede Areal udgør 181 $\frac{1}{2}$  Td. Ld., deraf Ager 140, Eng 35, Have og Gaardsplads 6 $\frac{1}{2}$  Td. Ld. Gaarden drives af Ejeren.

Agermarken drives i en 8 Marksdrift. Besætn. bestaar f. T. af 84



Køer, 40 Stkr. Ungkvæg og Kalve, 2 Tyre, 15 Heste samt 5 Plage og Føl. Sidste Aar solgtes 20 Fedesvin. Kvægbesætn. er af jydsk Race. Mælken leveres til Randers Mælkeforsyning. Det norm. Folkehold er 1 Forvalter, 2 Fodermestre, 1 Forkarl, 3 Karle, 3 Piger og 2 Daglejere.

Bjellerup Ladegaards Hovedbygning er opført 1877—78 og bestaar af 2 Fløje i 3 Stokværk.

Bjellerup Ladegaard tilhørte tidl. Mariager Kloster, fra hvilket den 1552 gik over til Kronen, hvorefter den var Ladegaard til Dronningborg Slot. 1662 tilhørte den Lucas v. Spreckelsens Arvinger og blev 1683 af Benjamin Wiese, Bernt Hart Clausen, Joachim Wichmand m. fl. delvis tilskødet Peter v. Spreckelsen. 1707 ejedes den af P. v. Spreckelsens Søstersøn, Jobst v. Overbech. Fr. IV lagde den til det dronningborgske Rytterdistrikt og lod den indrette til Barakker. 1765 blev den solgt til Etatsraad D. Kirketerp, † 1792, der delte Gaarden i 2 Parceller, af hvilke den ene beholdt Navnet Bjellerup Ladegaard, medens den anden kaldtes Dronningborg. Bjellerup Ladegaard ejedes derefter 1773—92 af Hans Randrup og senere af Fasting, Mads Broch og dennes Søn, L. B. F. Broch, som 1875 solgte den til N. Mogensen. 1896 blev den købt af den nuv. Ejer, som senere paa Ejendommen har anlagt et Teglværk, der aarlig producerer indtil 2 Mill. Sten.

**Marienburg** i Randers St. Mortens østre Landdistrikt, Støvring H., Randers A. Postforb. og nærmeste St.: Randers. Dens nuv. Ejer er Hr.

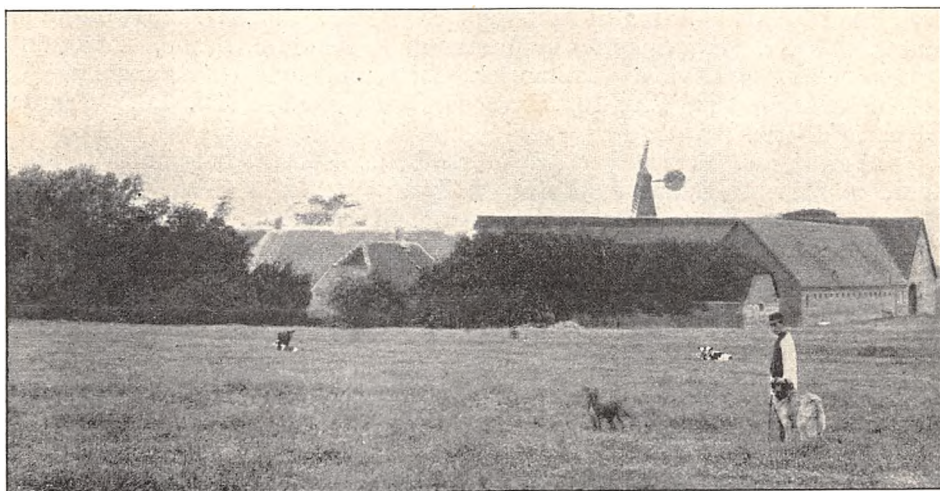

Marienburg.

*Jens Chr. Møller*, som købte den 1890. Hr. J. Chr. Møller er født 1860 og gift med *Karin L. Schellerup*, født 1866.

Matr.-Nr. 6 a m. fl. Hartk.: 9 Tdr. 4 Skpr. 2 Fdkr.  $\frac{3}{4}$  Alb. Tiende-fri Hovedgaardsjord. Ejendomsskylden er 70,000 Kr. Brandassurance for Hovedbygning 7820 Kr., for Avlsbygninger 24,480 Kr., Besætning 10,000 Kr., Inventar 16,500 Kr. og Avl 12,500 Kr. Aarlig Ejendomsskyld Skat 77 Kr. Bidrag til Amtsrepf. c. 135 Kr. Sidste Aars Kommuneskat 140 Kr. Bygningerne er forsikrede i »Den alm. Brandf. f. Landb.«; Besætn., Inv. og Avl i »Danmark«. Det samlede Areal udgør 101 Td. Ld., deraf Ager 90, Eng 10, Have og Gaardsplads 1 Td. Ld. Gaarden drives af Ejeren.

Agermarken drives i en 8 Marksdrift med: 1. Brak, 2. Vintersæd, 3. Roer, 4.  $\frac{1}{2}$  Byg  $\frac{1}{2}$  Havre, 5. Havre, 6., 7. og 8. Kløver og Græs. Besætn.

bestaar f. T. af 20 Køer, 10 Stkr. Ungkvæg og Kalve, 2 Tyre, 6 Heste samt 6 Faar. Kvægbesætn. er af jydsk Race. Mælkemængden var sidste Aar gennemsn. c. 6000 Pd. pr. Ko; den leveres til Randers Mejeri. Det norm. Folkehold er 1 Fodermester, 3 Karle, 2 Piger, 1 Daglejer og i Høsten 2 Mand ekstra.

Gaardens faste Maskiner drives ved Vindmotor.

Marienburg Hovedbygning er opført 1811. Avslængerne er grundmurede, byggede efter Brand 1890.

Til Ejendommen hører 1 jordløst Hus.

**Bjergbygaard** i Borup S., Støvring H., Randers A. Postforb.: Bjergby. Nærmeste St.: Randers. Telef.: Randers Nr. 572 a. Gaarden ligger 1 Mil fra Randers. Dens nuv. Ejer er Hr. *Anders Wegger*, som købte den 1906. Hr. A. Wegger er født i Kovsted 1882 og gift med *Kamilla Jakobsen*, født i Kondrup 1885. Af tidl. Ejere kan nævnes Jens Iversen Lang og derefter Mikkel Jørgensen (1887—1906).

Matr.-Nr. 6 a m. fl. af Bjergby. Hartk.: 12 Tdr. 4 Skpr. 2 Alb. Der svares i Tiende c. 17 Tdr. Korn. Ejendomsskylden er 70,000 Kr. Brandassurance for Hovedbygning 7330 Kr., for Avlsbygninger 15,080 Kr., Besætning 15,000 Kr., Inventar 3500 Kr. og Avl 9000 Kr. Aarlig Ejendomsskyld Skat 77 Kr. Bidrag til Amtsrepf. c. 170 Kr. Sidste Aars Kommuneskat c. 280 Kr. Bygningerne er forsikrede i »Den alm. Brandf. f. Landb.«; Besætn., Inv. og Avl i »Danmark«. Det samlede Areal udgør 114 Tdr. Ld., deraf Ager 103, Eng 10, Have og Gaardsplads 1 Td. Ld. Gaarden drives af Ejeren.

Agermarken drives i en 7 Marksdrift. Besætn. bestaar f. T. af 30 Køer, 30 Stkr. Ungkvæg og Kalve, 1 Tyr, 9 Heste, 3 Plage og Føl samt 6 Faar. Sidste Aar solgtes 54 Fedesvin. Kvægbesætn. vedligeholdes ved eget Tillæg og er af rød dansk Race. Mælkemængden var sidste Aar gennemsn. c. 7000 Pd. pr. Ko; den leveres til Raastedbro Andelsmejeri. Det norm. Folkehold er 1 Fodermester, 1 Forkarl, 1 Karl, 2 Piger og 1 Daglejer.

Bjergbygaard Hovedbygning er opført af Grundmur med Straatag. Af Avlsbygningerne er Laden og Kostalden af Grundmur med Straatage, Hestestalden af Bindingsværk.

**Toftegaard** i Borup S., Støvring H., Randers A. Postforb. og nærmeste St.: Randers, hvortil der er 1 Mil. Dens nuv. Ejer er Hr. *Søren M. Jørgensen*, som købte den 1906. Hr. S. M. Jørgensen er født paa Bjergbygaard 1884 og gift med *Marie Vester*, født paa Rørholm, Kolindsund. Af tidl. Ejere kan nævnes Larsen.

Matr.-Nr. 2 a m. fl. af Kondrup. Hartk.: 10 Tdr. 5 Skpr. 3 Fdkr. 1½ Alb. Der svares i Kongetiende 82 Kr. og i Præstetiende 98 Kr. Ejendomsskylden er 54,000 Kr. Brandassurance for Hovedbygning 8000 Kr., for Avlsbygninger 12,000 Kr., Besætning 14,000 Kr., Inventar 5800 Kr. og Avl 13,300 Kr. Aarlig Ejendomsskyld Skat Kr. 59,40. Bidrag til Amtsrepf. c. 145 Kr. Sidste Aars Kommuneskat c. 260 Kr. Bygningerne er forsikrede i »Den alm. Brandf. f. Landb.«; Besætn., Inv. og Avl i »Danmark«. Det samlede Areal udgør 91 Tdr. Ld., deraf Ager 90, Have og Gaardsplads 1 Td. Ld. Gaarden drives af Ejeren.

Agermarken drives i en 10 Marksdrift med: 1. Grønjordshavre, 2. Brak, 3. Rug, 4. Roer, 5. Byg, 6. ½ Blandsæd ½ Roer, 7. Havre, 8., 9. og 10. Kløver og Græs. Der avles i Gennemsnit 19 Fold. Besætn. be-

staar f. T. af 24 Køer, 24 Stkr. Ungkvæg og Kalve, 2 Tyre, 4 Fedekreaturer, 6 Heste, 4 Plage og Føl samt 10 Faar. Sidste Aar solgtes c. 40 Fedesvin. Kvægbesætn. vedligeholdes ved eget Tillæg og er af jydsk Race. Mælkemængden var sidste Aar gennemsn. c. 7500 Pd. pr. Ko; den leveres til Raastedbro Andelsmejeri. Det norm. Folkehold er 1 Fødemester, 1 Forkarl, 1 Karl, 2 Piger, 1 Daglejer og i Høsten 2 Mand ekstra.



Toftegaard.

Toftegaard Hovedbygning er opført af Grundmur med Straatag og rummer en Lejlighed paa 8 Værelser. Avlsgaarden bestaar af 4 Længer, opførte dels af Grundmur og Kampesten, dels af Bindingsværk, alle med Straatage.

**Hovmark** i Borup S., Støvring H., Randers A. Postforb. og nærmeste St.: Randers, hvortil der er 1 Mil. Telef.: Raasted Nr. 4. Dens nuv. Ejer er Hr. *Th. Dolberg Miller*, som købte den 1900. Hr. Th. D. Miller er født i Sangstrup v. Grenaa 1875 og gift med *Karen Husum*, født i Purhus v. Faarup 1879. Af tidl. Ejere kan nævnes Krohn (1884—90), Kastrup til 1894, Roulund til 1897, Laursen til 1899 og derefter Hartmann, af hvem den nuv. Ejer købte Gaarden.

Matr.-Nr. 3 a m. fl. af Kondrup. Hartk.: 15 Tdr. 1 Skp. 2 Fdkr.  $\frac{3}{4}$  Alb. Der svares i Tiende c. 200 Kr. Ejendomsskylden er 102,000 Kr. Brandassurance for Hovedbygning 10,000 Kr., for Avlsbygninger 30,000 Kr., Besætning 25,000 Kr., Inventar 10,000 Kr. og Avl 25,000 Kr. Aarlig Ejendomsskyld Skat Kr. 90,20. Bidrag til Amtsrepf. c. 205 Kr. Sidste Aars Kommuneskat c. 300 Kr. Bygningerne er forsikrede i »Danmark«; Besætn., Inv. og Avl i »Wistofts Brandf.«. Det samlede Areal udgør 200 Tdr. Ld., deraf Ager 180, Eng 10, Mose 5, Fiskepark 2, Have og Gaardsplads 3 Tdr. Ld. Gaarden drives af Ejeren.

Agermarken drives i en 8 Marksdrift med: 1. Grønjordshavre, 2. Brak, 3. Vintersæd, 4. Roer, 5. Byg, 6. Havre, 7. og 8. Kløver og Græs. Besætn. bestaar f. T. af 50 Køer, 25 Stkr. Ungkvæg og Kalve, 5 Tyre, 20 Fedekreaturer, 10 Heste, 8 Plage og Føl samt 16 Faar og Lam. Kvægbesætn. er af rød dansk Race. Mælkemængden var sidste Aar gennemsn.

c. 7000 Pd. pr. Ko; den leveres til Randers Mælkeforsyning. Paa Gaarden er Avlscenter for Yorkshiresvin. Det norm. Folkehold er 1 Fodermester, 1 Forkarl, 1 Elev, 2 Karle, 2 Piger og 1 Daglejer.



Hovmark.

Hovmark Hovedbygning er ældre, opført i Villastil. Avlsbygningerne er nyopførte efter Brand og meget tidssvarende indrettede.

**Egegaarden** i Borup S., Støvring H., Randers A. Postforb. og nærmeste St.: Randers. Dens nuv. Ejer er Hr. Søren Pedersen, som købte



Egegaarden.

den 1902. Hr. S. Pedersen er født 1868 og gift med *Ellen Marie Laursen*.

Matr.-Nr. 1 a m. fl. af Helsted. Hartk.: 15 Tdr. 2 Skpr. 2 Fdkr. 2 Alb. Der svares i Tiende Kr. 423,33. Ejendomsskylden er 74,000 Kr. Brandassurance for Besætning 25,850 Kr., Inventar 8900 Kr. og Avl 5600 Kr. Aarlig Ejendomsskyld Skat Kr. 81,40. Bidrag til Amtsrepf. c. 205 Kr. Sidste Aars Kommuneskat c. 400 Kr. Bygningerne er forsikrede i »Den alm. Brandf. f. Landb.«; Besætn., Inv. og Avl i »Wistofts Brandf.«. Det samlede Areal udgør 144 $\frac{1}{2}$  Td. Ld., deraf Ager 143 $\frac{3}{4}$ , Have og Gaardsplads  $\frac{3}{4}$  Td. Ld. Gaarden drives af Ejeren.

Agermarken drives i en 8 Marksdrift. Besætn. bestaar f. T. af 20 Køer, 20 Fedekreaturer, 9 Heste, 8 Plage og Føl samt 16 Faar og Lam. Kvægbesætn. vedligeholdes ved Indkøb. Mælkemængden var sidste Aar gennemsn. c. 7500 Pd. pr. Ko; den leveres til Randers. Det norm. Folkehold er 1 Fodermester, 1 Forkarl, 3 Karle, 3 Piger, 2 Daglejere og i Høsten 1 Mand ekstra.

Egegaardens Hovedbygning er opført af Grundmur med Cementstenstag. Avlslængerne er byggede dels af Grundmur og dels af Bindingsværk, tækkede med Straa.

**Højmark** i Borup S., Støvring H., Randers A. Postforb. og nærmeste St.: Randers. Dens nuv. Ejer er Hr. *Poul Buhl*, som købte den 1905.

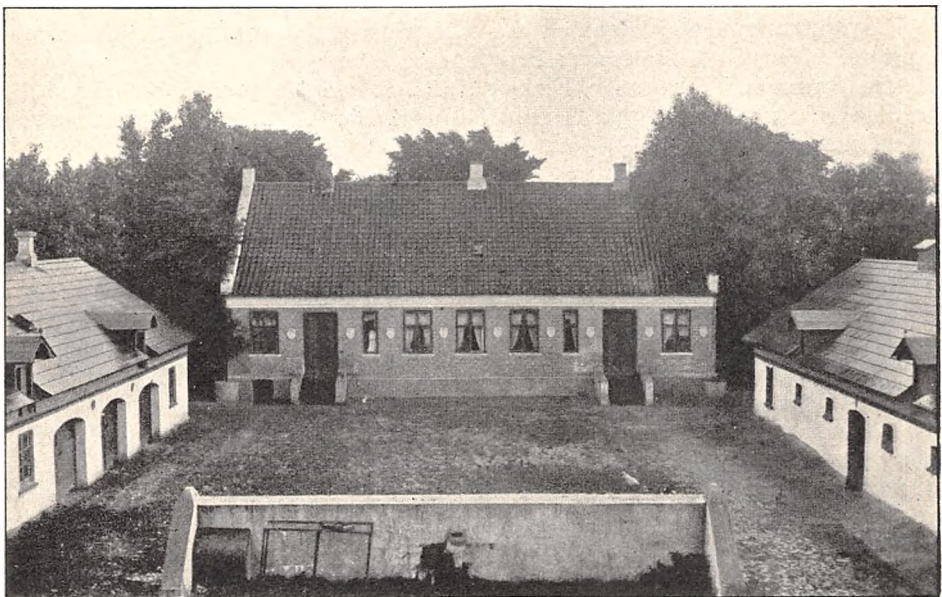

Højmark.

Hr. P. Buhl er født i Karlby 1868 og gift med *Anna Kirstine Vinter*, født 1881. Af tidl. Ejere kan nævnes Ingvar Thordal til 1905.

Matr.-Nr. 13 m. fl. af Helsted. Hartk.: 6 Tdr. 1 Skp. Ejendomsskylden er 55,000 Kr. Aarlig Ejendomsskyld Skat Kr. 60,50. Bidrag til Amtsrepf. c. 90 Kr.

Agermarken drives i en 8 Marksdrift med: 1. Brak, 2. Vintersæd, 3. Havre, 4. Græs til Frøavl, 5. Rug, 6. Havre, 7. og 8. Kløver og Græs.

Besætn. bestaar f. T. af 2 Køer, 7 Heste og 3 Plage. Det norm. Folkehold er 1 Forkarl, 1 Elev, 2 Karle, 2 Piger og 1 Daglejer.

Højmark Avlsbygninger er nye og tidssvarende.

**Fiskergaarden** i Borup S., Støvring H., Randers A. Postforb. og nærmeste St.: Randers. Dens nuv. Ejer er Hr. *Sehested Kjærgaard*. Af tidl. Ejere kan nævnes Chr. Faurschou og derefter N. la Cour.

Hartk.: 6 Tdr. 5 Skpr. 1 Fdkr. 3½ Alb. Der svares i Tiende c. 90 Kr. Ejendomsskylden er c. 50,000 Kr. Brandassurance for Hovedbygning 6000 Kr., for Avlsbygninger 12,780 Kr., Besætning 6000 Kr. og Avl 6000 Kr. Sidste Aars Kommuneskat Kr. 163,20. Det samlede Areal udgør 91 Tdr. Ld., deraf Ager 81, Mose 4½, Skov 3, Fiskedam 1, Have og Gaardsplads 1½ Td. Ld. Gaarden drives af Ejeren.

Agermarken drives i en 9 Marksdrift. Besætn. bestaar f. T. af 20 Køer, 10 Stkr. Ungkvæg og Kalve, 1 Tyr, 6 Heste, 2 Føl samt 16 Faar og Lam. Sidste Aar solgtes 14 Fedesvin. Kvægbesætn. er af blandet Herkomst. Mælkemængden var sidste Aar gennemsn. c. 7500 Pd. pr. Ko; den leveres til Randers Mejeri. Det norm. Folkehold er 1 Fodermester, 1 Forkarl, 2 Karle, 2 Piger og 1 Daglejer.

Fiskergaardens Bygninger er opførte af Bindingsværk med Straatage og vel vedligeholdte.

**Svejstrupgaard** i Raasted S., Støvring H., Randers A. Postforb.: Randers. Nærmeste Stationer: Randers og Bjerregrav. Gaarden ligger ¾ Mil fra Randers. Dens nuv. Ejer er Hr. *J. Breckling*, som købte den 1881. Hr. J. Breckling er født paa Gersdorfslund 1853. Af tidl. Ejere kan nævnes Jens Nielsen Hjorth (1848--81).

Matr.-Nr. 2 af Svejstrup. Hartk.: 9 Tdr. 6 Skpr. 1 Fdkr. 1¼ Alb. Der svares i Tiende c. 240 Kr. Ejendomsskylden er 60,000 Kr. Brandassurance for Hovedbygning og Avlsbygninger 18,000 Kr., for Besætning, Inventar og Avl 31,000 Kr. Aarlig Ejendomsskyld Skat 66 Kr. Bidrag til Amtsrepf. c. 135 Kr. Sidste Aars Kommuneskat c. 200 Kr. Bygningerne er forsikrede i »Den alm. Brandf. f. Landb.«; Besætn., Inv. og Avl i »Wistofts Brandf.«. Det samlede Areal udgør 158 Tdr. Ld., deraf Ager 125, Eng 4, Kær 15, Mose 5, Hede 8, Have og Gaardsplads 1 Td. Ld. Gaarden drives af Ejeren.

Agermarken drives i en 8 Marksdrift. Besætn. bestaar f. T. af 22 Køer, 20 Stkr. Ungkvæg og Kalve, 1 Tyr, 7 Heste, 5 Plage og Føl samt 10 Faar. Sidste Aar solgtes 12 Fedesvin. Kvægbesætn. vedligeholdes ved eget Tillæg og er af blandet Herkomst. Mælkemængden var sidste Aar gennemsn. c. 5500 Pd. pr. Ko; den leveres til Raastedbro Andelsmejeri. Det norm. Folkehold er 1 Fodermester, 1 Forkarl, 1 Karl, 2 Piger og 1 Daglejer.

Svejstrupgaard Hovedbygning er opført af Grundmur; Avlsbygningerne af Bindingsværk.

**En Gaard i Svejstrup** i Raasted S., Støvring H., Randers A. Postforb. og nærmeste St.: Randers, hvortil der er ¾ Mil. Dens nuv. Ejer er Hr. *Mads Christian Sørensen Stenz*, der er født i Svejstrup 1841. Gaarden blev 1766 købt fra Dronningborg og har siden været i Familien Stenz's Eje.

Matr.-Nr. 3 a m. fl. af Svejstrup. Hartk.: 10 Tdr. 3 Skpr. 3 Fdkr. 2½ Alb. Der svares i Tiende c. 270 Kr. Ejendomsskylden er 70,000 Kr. Brandassurance for Hovedbygning og Avlsbygninger 19,000 Kr., for Be-

sætning, Inventar og Avl 26,000 Kr. Aarlig Ejendomsskyld Skat 77 Kr. Bidrag til Amtsrepf. c. 150 Kr. Sidste Aars Kommuneskat c. 250 Kr. Bygningerne er forsikrede i »Den alm. Brandf. f. Landb.«; Besætn., Inv. og Avl i »Danmark«. Det samlede Areal udgør 169½ Td. Ld., deraf Ager 150, Eng 1, Kær 4, Skov 11, Hede 3, Have og Gaardsplads ½ Td. Ld. Gaarden drives af Ejeren.

Agermarken drives dels i en 9 Marksdrift og dels i en 10 Marksdrift. Besætn. bestaar f. T. af 28 Køer, 20 Stkr. Ungkvæg og Kalve, 8 Heste og

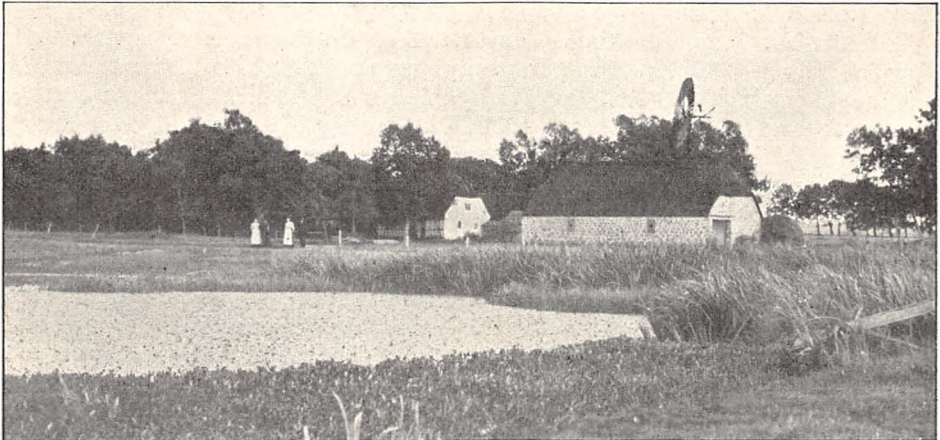

M. Chr. S. Stenzs Gaard i Svejstrup.

2 Plage. Kvægbesætn. vedligeholdes ved eget Tillæg og er af jydsk Race. Mælk leveres til Raastedbro Andelsmejeri. Det norm. Folkehold er 1 Forvalter, 1 Fodermester, 1 Forkarl, 2 Karle, 1 Pige og 1 Daglejer.

Gaardens faste Maskiner drives ved Vindmotor.

Gaardens Bygninger er alle af Bindingsværk med Undtagelse af Laden, der er bygget af Kampesten.

**Blegvadgaard** i Raasted S., Støvring H., Randers A. Postforb. og nærmeste St.: Bjerregrav. Telef.: Raasted Nr. 9. Gaarden ligger 1¼ Mil fra Randers. Dens. nuv. Ejer er Hr. *Jens Chr. Jensen*, som købte den 1875. Hr. J. Chr. Jensen er født i København 1838. Af tidl. Ejere kan nævnes Niels Blegvad og dennes Enke.

Hartk.: 10 Tdr. 7 Skpr. 1½ Alb. Der svares i Tiende c. 280 Kr. Ejendomsskylden er 55,000 Kr. Brandassurance for Hovedbygning og Avlsbygninger 22—23,000 Kr., for Besætning, Inventar og Avl 30,000 Kr. Aarlig Ejendomsskyld Skat Kr. 60,50. Bidrag til Amtsrepf. c. 150 Kr. Sidste Aars Kommuneskat c. 205 Kr. Bygningerne er forsikrede i »Den alm. Brandf. f. Landb.«; Besætn., Inv. og Avl i »Danmark«. Det samlede Areal udgør 104½ Td. Ld., deraf Ager 82, Eng 20, Mose 1½ og Skov 1 Td. Ld. Gaarden drives af Ejeren ved en Bestyrer.

Af Agermarken drives 64 Tdr. Ld. i en 8 Marksdrift og Resten i en 7 Marksdrift. Besætn. bestaar f. T. af 24 Køer, 20 Stkr. Ungkvæg og Kalve, 2 Tyre, 6 Heste samt 6 Plage og Føl. Kvægbesætn. vedligeholdes ved eget Tillæg og er af rød dansk Race. Mælkemængden var sidste Aar gennemsn. c. 6000 Pd. pr. Ko; den leveres til Raastedbro Andelsmejeri. Det

norm. Folkehold er 1 Fodermester, 2 Karle, 1 Husbestyrerinde, 1 Pige og 1 Daglejer.

Blegvadgaard Hovedbygning er opført af Grundmur. Avlsbygningerne er dels af Grundmur og Kampesten, dels af Bindingsværk.

**En Gaard i Gimming** i Gimming S., Støvring H., Randers A. Postforb. og nærmeste St.: Randers. Dens nuv. Ejer er Hr. *Niels Thomsen*, som overtog den 1905. Hr. N. Thomsen er født i Tvede og gift med *Maren Jensen Ladekarl*, født i Gimming 1876. Af tidl. Ejere kan nævnes Jens Nielsen Ladekarl til 1905.

Matr.-Nr. 7 af Gimming. Hartk.: 10 Tdr. 3 Skpr. 2<sup>3</sup>/<sub>4</sub> Alb. Der svares i Tiende 230 Kr. Ejendomsskylden er 60,000 Kr. Brandassurance for Hovedbygning 9990 Kr., for Avlsbygninger 14,000 Kr., Besætning 22,300 Kr., Inventar 4100 Kr. og Avl 9000 Kr. Aarlig Ejendomsskyld Skat 66 Kr. Bidrag til Amtsrepf. c. 145 Kr. Sidste Aars Kommuneskat c. 160 Kr. Bygningerne er forsikrede i »Den alm. Brandf. f. Landb.«; Besætn., Inv. og Avl i »Wistofts Brandf.«. Det samlede Areal udgør 124 Tdr. Ld., deraf Ager 110, Eng 13, Have og Gaardsplads 1 Td. Ld. Gaarden drives af Ejeren.

Agermarken drives i en 9 Marksdrift. Besætn. bestaar f. T. af 18 Køer, 28 Stkr. Ungkvæg og Kalve, 2 Tyre, 10 Fedekreaturer. 8 Heste, 2 Plage samt 12 Faar. Sidste Aar solgtes c. 20 Fedesvin. Kvægbesætn. er af jydsk Race. Mælkemængden var sidste Aar gennemsn. c. 7000 Pd. pr. Ko; den leveres til Mejeriet »Nyvang«. Det norm. Folkehold er 2 Karle, 2 Dreng, 2 Piger og 1 Daglejer.

**En Gaard i Gimming** i Gimming S., Støvring H., Randers A. Postforb. og nærmeste St.: Randers. Dens nuv. Ejers er Hr. *Anders R. Nielsen*, der er født i Gimming 1852 og gift med *Anna Christensen*, født i Albæk 1859.

Matr.-Nr. 10 m. fl. af Gimming. Hartk.: 9 Tdr. 4 Skpr. 2 Alb. Der svares i Tiende 200 Kr. Ejendomsskylden er 52,000 Kr. Brandassurance for Hovedbygning og Avlsbygninger 23,000 Kr., for Besætning 14,000 Kr. og Inventar 3000 Kr. Aarlig Ejendomsskyld Skat Kr. 57,20. Bidrag til Amtsrepf. c. 130 Kr. Sidste Aars Kommuneskat 150 Kr. Bygningerne er forsikrede i »Den alm. Brandf. f. Landb.«; Besætn., Inv. og Avl i »Wistofts Brandf.«. Det samlede Areal udgør 96 Tdr. Ld., deraf Ager 90 og Eng 6 Tdr. Ld. Gaarden drives af Ejeren.

Agermarken drives i en 9 Marksdrift. Besætn. bestaar f. T. af 16 Køer, 20 Stkr. Ungkvæg og Kalve, 2 Tyre, 2 Fedekreaturer, 6 Heste, 3 Plage og Føl samt 14 Faar og Lam. Sidste Aar solgtes 10 Fedesvin. Kvægbesætn. vedligeholdes ved eget Tillæg og er af jydsk Race. Mælken leveres til Mejeriet »Nyvang«. Det norm. Folkehold er 1 Forkarl, 1 Karl og 1 Pige.

**Skjødtsminde** i Gimming S., Støvring H., Randers A. Postforb. og nærmeste St.: Randers, hvortil der er <sup>1</sup>/<sub>2</sub> Mil. Dens nuv. Ejer er Hr. *Anders Nielsen Skjødt*, som overtog den 1875. Hr. A. N. Skjødt er født paa Ejendommen 1846 og gift med *Jensine Skjødt*, født i Vestrup 1856. Gaarden har i flere Aarhundreder været i Slægtens Besiddelse.

Matr.-Nr. 1 a m. fl. af Tjæreby. Hartk.: 18 Tdr. 1 Fdkr. Der svares i Tiende 265 Kr. Ejendomsskylden er 78,700 Kr. Brandassurance for Hovedbygning 8280 Kr., for Avlsbygninger 16,000 Kr., Besætning 12,900



Kr., Inventar 10,000 Kr. og Avl 13,630 Kr. Aarlig Ejendomsskyld Skat Kr. 86,57. Bidrag til Amtsrepf. c. 195 Kr. Sidste Aars Kommuneskat 276 Kr. Bygningerne er forsikrede i »Den alm. Brandf. f. Landb.«; Besætn., Inv. og Avl i »De m. Landejendomsb. Brandf.«. Det samlede Areal udgør 150 Tdr. Ld., deraf Ager 65, Eng 63, Kær 20, Have og Gaardsplads 2 Tdr. Ld. Gaarden drives af Ejeren.

Agermarken drives i en 10 Marksdrift. Besætn. bestaar f. T. af 20 Køer, 35 Stkr. Ungkvæg og Kalve, 15 Fedekreaturer, 8 Heste, 4 Plage og Føl samt 10 Faar og Lam. Sidste Aar solgtes c. 20 Fedesvin. Kvægbesætn. er af jydsk Race. Mælkemængden var sidste Aar gennemsn. c. 6600 Pd. pr. Ko; den leveres til Mejeriet »Nyvang«. Det norm. Folkehold er 1 Fodermester, 1 Forkarl, 2 Karle og 3 Piger.

Skjødtsminder Hovedbygning er opført af Grundmur med Rørtag. Avlsbygningerne er for Størstedelen af Grundmur, alle med Straatage.

**Tjærbyvang** i Gimming S., Støvring H., Randers A. Postforb. og nærmeste St.: Randers. Dens nuv. Ejer er Hr. *Niels Nielsen*, som købte den 1897. Hr. N. Nielsen er født i Sønder-Onsild 1865 og gift med A. *Chr. Christiansen*. Af tidl. Ejere kan nævnes Kjeldsen til 1897.

Matr.-Nr. 3 a m. fl. af Tjæreby. Hartk.: 11 Tdr. 2 Fdkr.  $\frac{3}{4}$  Alb. Der svares i Tiende 190 Kr. Ejendomsskylden er 60,000 Kr. Brandassurance for Hovedbygning 8400 Kr., for Avlsbygninger 19,400 Kr., Besætning 14,000 Kr., Inventar 3000 Kr. og Avl 10,800 Kr. Aarlig Ejendomsskyld Skat 66 Kr. Bidrag til Amtsrepf. c. 150 Kr. Sidste Aars Kommuneskat c. 200 Kr. Bygningerne er forsikrede i »Den alm. Brandf. f. Landb.«; Besætn., Inv. og Avl i »Wistofts Brandf.«. Det samlede Areal udgør 94 Tdr. Ld., deraf Ager 60, Eng 33, Have og Gaardsplads 1 Td. Ld. Gaarden drives af Ejeren.

Agermarken drives i en 7 Marksdrift. Besætn. bestaar f. T. af 24 Køer, 16 Stkr. Ungkvæg og Kalve, 10 Tyre, 7 Heste, 4 Plage og Føl samt 8 Faar. Sidste Aar solgtes 10 Fedesvin. Kvægbesætn. vedligeholdes ved eget Tillæg og er af jydsk Race. Mælkemængden var sidste Aar gennemsn. 6450 Pd. pr. Ko; den leveres til Randers Mælkeforsyning. Det norm. Folkehold er 1 Fodermester, 2 Karle og 2 Piger.

**Fjordvang** i Gimming S., Støvring H., Randers A. Postforb. og nærmeste St.: Randers, hvortil der er  $\frac{1}{2}$  Mil. Dens nuv. Ejer er Hr. *Niels Pedersen Møller*, som overtog den 1897. Hr. N. P. Møller er født paa Ejendommen 1864 og gift med *Karen Mandrup*, født i Øster-Tørslev 1879. Gaarden har været i Familien Møllers Besiddelse i en lang Aarrække.

Matr.-Nr. 6 a m. fl. af Tjæreby. Hartk.: 12 Tdr.  $\frac{3}{4}$  Alb. Ejendomsskylden er 55,500 Kr. Brandassurance for Hovedbygning og Avlsbygninger 23,000 Kr., for Besætning 9930 Kr., Inventar 9500 Kr., og Avl 10,570 Kr. Aarlig Ejendomsskyld Skat Kr. 61,05. Bidrag til Amtsrepf. c. 160 Kr. Sidste Aars Kommuneskat Kr. 221,54. Bygningerne er forsikrede i »Den alm. Brandf. f. Landb.«; Besætn., Inv. og Avl i »De m. Landejendomsb. Brandf.«. Det samlede Areal udgør 104 Tdr. Ld., deraf Ager 58, Eng 45, Have og Gaardsplads 1 Td. Ld. Gaarden drives af Ejeren.

Agermarken drives i en 10 Marksdrift. Besætn. bestaar f. T. af 17 Køer, 33 Stkr. Ungkvæg og Kalve, 6 Heste, 3 Plage samt 11 Faar og Lam. Kvægbesætn. vedligeholdes ved eget Tillæg og er af jydsk Race. Mælke-

mængden var sidste Aar gennemsn. c. 5500 Pd. pr. Ko; den leveres til Mejeriet »Nyvang«. Det norm. Folkehold er 1 Forkarl, 2 Karle, 2 Dreng og 3 Piger.

Fjordvang Bygninger er opførte dels af Grundmur og dels af Bindingsværk.

**En Gaard i Tjæreby** i Gimming S., Støvring H., Randers A. Postforb. og nærmeste St.: Randers. Dens nuv. Ejer er Hr. *Niels Sørensen Skjødt*, som købte den 1905. Hr. N. S. Skjødt er født i Vestrup 1868 og gift med *Ane Nielsen Ladekarl*, født i Gimming 1869. Af tidl. Ejere kan nævnes Niels Christensen Møller til 1905.

Matr.-Nr. 7 a m. fl. af Tjæreby. Hartk.: 13 Tdr. 3 Skpr.  $2\frac{1}{4}$  Alb. Der svares i Tiende c. 200 Kr. Ejendomsskylden er 65,300 Kr. Brandassurance for Hovedbygning 9000 Kr., for Avlsbygninger 14,972 Kr., Besætning 12,650 Kr., Inventar 4750 Kr. og Avl 10,200 Kr. Aarlig Ejendomsskyld Skat Kr. 71,83. Bidrag til Amtsrepf. c. 180 Kr. Sidste Aars Kommuneskat c. 200 Kr. Bygningerne er forsikrede i »Den alm. Brandf. f. Landb.«; Besætn., Inv. og Avl i »Wistofts Brandf.«. Det samlede Areal udgør 130 Tdr. Ld., deraf Ager 70, Eng 45 og Kær 15 Tdr. Ld. Gaarden drives af Ejeren.

Agermarken drives i en 9 Marksdrift. Besætn. bestaar f. T. af 18 Køer, 22 Stkr. Ungkvæg og Kalve, 2 Tyre, 2 Fedekreaturer, 8 Heste samt 15 Faar og Lam. Sidste Aar solgtes 10 Fedesvin. Kvægbesætn. vedligeholdes hovedsagelig ved eget Tillæg og er af jydsk Race. Mælkemængden var sidste Aar gennemsn. c. 6200 Pd. pr. Ko; den leveres til Mejeriet »Nyvang«. Det norm. Folkehold er 1 Fodermester. 3 Karle og 2 Piger.

**En Gaard i Tjæreby** i Gimming S., Støvring H., Randers A. Postforb. og nærmeste St.: Randers, hvortil der er c.  $\frac{3}{4}$  Mil. Dens nuv. Ejer er Hr. *Jonas Sørensen*, som overtog den 1886. Hr. J. Sørensen er født paa Nielstrup 1858 og gift med *Kirsten Kristensen*, født paa Ejendommen 1861.

Matr.-Nr. 9 a m. fl. af Tjæreby. Hartk.: 15 Tdr. 2 Skpr. 3 Fdkr.  $\frac{1}{2}$  Alb. Der svares i Tiende 220 Kr. Ejendomsskylden er 73,000 Kr. Brandassurance for Hovedbygning og Avlsbygninger 24,000 Kr. Aarlig Ejendomsskyld Skat Kr. 80,30. Bidrag til Amtsrepf. c. 205 Kr. Sidste Aars Kommuneskat 350 Kr. Bygningerne er forsikrede i »Den alm. Brandf. f. Landb.«; Besætn., Inv. og Avl i »Wistofts Brandf.«. Det samlede Areal udgør 130 Tdr. Ld., deraf Ager 70 og Eng 60 Tdr. Ld. Gaarden drives af Ejeren.

Agermarken drives i en 9 Marksdrift. Besætn. bestaar f. T. af 16 Køer, 45 Stkr. Ungkvæg og Kalve, 6 Heste, 4 Plage og Føl samt 13 Faar og Lam. Sidste Aar solgtes 10 Fedesvin. Kvægbesætn. er af jydsk Race. Mælken leveres til Mejeriet »Nyvang«. Det norm. Folkehold er 1 Fodermester, 3 Karle og 3 Piger.

**Tjærebygaard** i Gimming S., Støvring H., Randers A. Postforb. og nærmeste St.: Randers. Dens nuv. Ejer er Hr. *Jens August Buus*, som købte den 1900. Hr. J. A. Buus er født paa Ørumgaard 1850 og gift med *Johanne Petersen*, født i Svendborg.

Matr.-Nr. 10 a m. fl. af Tjæreby. Hartk.: 7 Tdr. 2 Alb. Der svares i Tiende 119 Kr. Ejendomsskylden er 50,000 Kr. Brandassurance for Hovedbygning og Avlsbygninger 20,000 Kr., for Besætning 4000 Kr., Inventar 2000 Kr. og Avl 7000 Kr. Aarlig Ejendomsskyld Skat 55 Kr. Bidrag

til Amtsrepf. c. 100 Kr. Sidste Aars Kommuneskat 217 Kr. Bygningerne er forsikrede i »Den alm. Brandf. f. Landb.«; Besætn., Inv. og Avl i »Danmark«. Det samlede Areal udgør 63 Tdr. Ld., deraf Ager 54, Eng 7 og Kær 2 Tdr. Ld. Gaarden drives af Ejeren.

Besætn. bestaar f. T. af 3 Køer og 4 Heste. Mælken leveres til Randers Mejeri. Det norm. Folkehold er 2 Karle og 1 Pige.

Tjærebygaard blev af Dronning Margrethe 1407 givet til Aarhus Domkirke. Den ejedes 1510 af Peder Lykke til Demstrup.

**Harridslevgaard** i Harridslev S., Støvring H., Randers A. Postforb. og nærmeste St.: Randers, hvortil der er 1 Mil. Dens nuv. Ejer er Hr. *Marcus Hansen*, som købte den 1907. Hr. M. Hansen er født i Melsmark paa Als og gift med *Klinge Lyek*, født i Tønder 1880. Af tidl. Ejere kan nævnes P. Ørum og derefter Anton Mikkelsen.

Matr.-Nr. 13 a af Harridslev. Hartk.: 9 Tdr. 2 Skpr. 2 Fdkr.  $\frac{1}{4}$  Alb. Der svares i Tiende c. 20 Tdr. og i andre Afgifter c. 27 Tdr. Korn. Ejendomsskylden er 50,000 Kr. Brandassurance for Hovedbygning 6860 Kr., for Avlsbygninger 10,995 Kr., Besætning 10,900 Kr., Inventar 6850 Kr. og Avl 6000 Kr. Aarlig Ejendomsskyld Skat 55 Kr. Bidrag til Amtsrepf. c. 125 Kr. Sidste Aars Kommuneskat c. 220 Kr. Bygningerne er forsikrede i »Den alm. Brandf. f. Landb.«; Besætn., Inv. og Avl i »Danmark«. Det samlede Areal udgør 84 Tdr. Ld., deraf Ager 77, Eng 6, Have og Gaardsplads 1 Td. Ld. Gaarden drives af Ejeren.

Agermarken drives i en 7 Marksdrift med: 1. Grønjordshavre, 2. Roer, 3. Byg, 4. Rug, 5. Roer, 6. Havre, 7. Kløver og Græs. 4 Tdr. Ld. dyrkes med Staldfoder, 5 Tdr. Ld. med Lucerne, og 7 Tdr. Ld. er permanent Græsgang. Besætn. bestaar f. T. af 22 Køer, 14 Stkr. Ungkvæg og Kalve, 1 Tyr, 5 Heste samt 2 Plage og Føl. Sidste Aar solgtes c. 70 Fedesvin. Kvægbesætn. vedligeholdes ved eget Tillæg og ved Indkøb af Kvier; den er af jydsk Race. Mælkemængden var sidste Aar gennemsn. c. 6000 Pd. pr. Ko; den sælges til Randers. Det norm. Folkehold er 1 Fodermester, 1 Forkarl, 1 Karl og 2 Piger.

Harridslevgaard Hovedbygning er opført 1894 af Grundmur med Skifer-tag og rummer en Lejlighed paa 9 Værelser. Der findes 3 straatækte Avlslænger, af hvilke Laden er af Grundmur, opført 1883, Hestestalden og Kostalden af Bindingsværk, bygget 1881 og 1894.

**En Gaard i Vestrup** i Albæk S., Støvring H., Randers A. Postforb. og nærmeste St.: Randers, hvortil der er  $\frac{3}{4}$  Mil. Dens nuv. Ejer er Hr. *Niels Chr. Møller*, som overtog den 1905. Hr. N. Chr. Møller er født i Albæk 1881 og gift med *Christine Lang*, født paa Ejendommen 1883. Gaarden har været i Familien Langs Eje i en lang Aarrække.

Matr.-Nr. 1 a m. fl. af Vestrup. Hartk.: 12 Tdr. 2 Skpr. 1 Fdkr.  $2\frac{3}{4}$  Alb. Ejendomsskylden er 52,000 Kr. Brandassurance for Hovedbygning 5100 Kr., for Avlsbygninger 15,376 Kr., Besætning 11,040 Kr., Inventar 8780 Kr. og Avl 14,000 Kr. Aarlig Ejendomsskyld Skat Kr. 57,20. Bidrag til Amtsrepf. c. 160 Kr. Bygningerne er forsikrede i »Den alm. Brandf. f. Landb.«; Besætn., Inv. og Avl i »De m. Landejendomsb. Brandf.«. Det samlede Areal udgør 118 Tdr. Ld., deraf Ager 68, Eng 49, Have og Gaardsplads 1 Td. Ld. Gaarden drives af Ejeren.

Agermarken drives i en 8 Marksdrift. Besætn. bestaar f. T. af 16 Køer, 30 Stkr. Ungkvæg og Kalve, 10 Fedekreaturer, 8 Heste, 2 Plage samt 11 Faar og Lam. Sidste Aar solgtes c. 35 Fedesvin. Kvægbesætn. vedligeholdes ved eget Tillæg og er af jydsk Race. Mælkemængden var

sidste Aar gennemsn. 6401 Pd. pr. Ko; den leveres til Mejeriet »Nyvang«. Det norm. Folkehold er 1 Forkarl, 2 Karle, 1 Dreng og 2 Piger.

Gaardens Hovedbygning er ældre, opført af Bindingsværk. Af Avlsbygningerne er Laden af Grundmur, de øvrige Længer af Bindingsværk.

**En Gaard i Vestrup** i Albæk S., Støvring H., Randers A. Postforb. og nærmeste St.: Randers, hvortil der er  $\frac{3}{4}$  Mil. Dens nuv. Ejer er Hr. *Jens S. Skjødt*, som købte den 1902. Hr. J. S. Skjødt er født paa Ejendommen 1858 og gift med *Maren Kathrine Jensen*, født i Svejstrup v. Lerbjerg 1867. Gaarden har været i Familiens Eje i over 100 Aar.

Matr.-Nr. 2 m. fl. af Vestrup. Hartk.: 13 Tdr. 4 Skpr. 3 Fdkr. 2 Alb. Der svares i Tiende c. 300 Kr. Ejendomsskylden er 59,200 Kr. Brandassurance for Hovedbygning 9880 Kr., for Avlsbygninger 11,200 Kr., Besætning 15,000 Kr., Inventar 10,000 Kr. og Avl 11,800 Kr. Aarlig Ejendomsskyld Skat Kr. 65,12. Bidrag til Amtsrepf. c. 180 Kr. Bygningerne er forsikrede i »Den alm. Brandf. f. Landb.«; Besætn., Inv. og Avl i »De m. Landejendomsb. Brandf.«. Det samlede Areal udgør 114 Tdr. Ld., deraf Ager 60, Eng 51, Have og Gaardsplads 3 Tdr. Ld. Gaarden drives af Ejeren.

Agermarken drives i en 9 Marksdrift. Besætn. bestaar f. T. af 20 Køer, 30 Stkr. Ungkvæg og Kalve, 10 Fedekreaturer, 8 Heste, 7 Plage og Føl samt 8 Faar. Sidste Aar solgtes c. 30 Fedesvin. Kvægbesætn. vedligeholdes ved eget Tillæg og er af jydsk Race. Mælkemængden var sidste Aar gennemsn. c. 6500 Pd. pr. Ko; den leveres til Mejeriet »Nyvang«. Det norm. Folkehold er 1 Fodermester, 1 Forkarl, 2 Karle og 1 Pige.

Gaardens Hovedbygning er opført af Grundmur. Avlsbygningerne er dels af Grundmur, dels af Bindingsværk.

Til Ejendommen hører 1 jordløst Hus.

**En Gaard i Vestrup** i Albæk S., Støvring H., Randers A. Postforb. og nærmeste St.: Randers, hvortil der er c. 1 Mil. Dens nuv. Ejer er Hr. *Niels Chr. Møller*, som overtog den 1879. Hr. N. Chr. Møller er født i Vestrup 1851 og gift med *Mette Kirstine Kristensen*, født i Albæk 1858. Af tidl. Ejere kan nævnes Christen Madsen og Mads Christensen.

Matr.-Nr. 5 m. fl. af Vestrup. Hartk.: 13 Tdr. 4 Skpr. 1 Fdkr.  $\frac{3}{4}$  Alb. Der svares i Tiende 19 Tdr. Korn. Ejendomsskylden er 54,000 Kr. Brandassurance for Hovedbygning 6000 Kr., for Avlsbygninger 15,716 Kr., Besætning 10,338 Kr., Inventar 13,000 Kr. og Avl 8862 Kr. Aarlig Ejendomsskyld Skat Kr. 59,40. Bidrag til Amtsrepf. c. 180 Kr. Sidste Aars Kommuneskat 353 Kr. Bygningerne er forsikrede i »Den alm. Brandf. f. Landb.«; Besætn., Inv. og Avl i »De m. Landejendomsb. Brandf.«. Det samlede Areal udgør 112 Tdr. Ld., deraf Ager 56, Eng 54, Have og Gaardsplads 2 Tdr. Ld. Gaarden drives af Ejeren.

Agermarken drives i en 9 Marksdrift. Besætn. bestaar f. T. af 14 Køer, 26 Stkr. Ungkvæg og Kalve, 6 Tyre, 6 Fedekreaturer, 6 Heste, 4 Plage og Føl samt 26 Faar og Lam. Sidste Aar solgtes c. 20 Fedesvin. Kvægbesætn. vedligeholdes ved eget Tillæg og er af blandet Herkomst. Mælkemængden var sidste Aar gennemsn. c. 6500 Pd. pr. Ko; den leveres til Mejeriet »Nyvang«. Det norm. Folkehold er 1 Forkarl, 1 Karl, 2 Dreng og 2 Piger.

Gaardens Hovedbygning er ligesom Avlsbygningerne opført af Bindingsværk; de 2 Længer er byggede 1882, de øvrige Længer tidligere.

**En Gaard i Albæk** i Albæk S., Støvring H., Randers A. Postforb. og nærmeste St.: Randers. Dens nuv. Ejer er Hr. *Chr. N. Møller*, som overtog den 1875. Hr. Chr. N. Møller er født paa Ejendommen 1845. Af tidl. Ejere kan nævnes N. Chr. Møller.

Matr.-Nr. 10 m. fl. af Albæk. Hartk.: 13 Tdr. 6 Skpr. 1 Fdkr. 1 $\frac{1}{2}$  Alb. Der svares i Tiende c. 255 Kr. Ejendomsskylden er 56,000 Kr. Brandassurance for Hovedbygning 5200 Kr., for Avlsbygninger 18,660 Kr., Besætning 8620 Kr., Inventar 8000 Kr. og Avl 7850 Kr. Aarlig Ejendomsskyld Skat Kr. 61,60. Sidste Aars Kommuneskat 236 Kr. Bygningerne er forsikrede i »Den alm. Brandf. f. Landb.«; Besætn., Inv. og Avl i »Danmark«. Det samlede Areal udgør 110 Tdr. Ld., deraf Ager 48, Eng 60, Have og Gaardsplads 2 Tdr. Ld. Gaarden drives af Ejeren.

Agermarken drives i en 10 Marksdrift. Besætn. bestaar f. T. af 14 Køer, 26 Stkr. Ungkvæg og Kalve, 1 Tyr, 4—5 Heste, 4 Plage samt 12 Faar. Sidste Aar solgtes 23 Fedesvin. Kvægbesætn. vedligeholdes ved eget Tillæg og er af jydsk Race. Mælkemængden var sidste Aar gennemsn. c. 7000 Pd. pr. Ko; den leveres til Mejeriet »Nyvang«. Det norm. Folkehold er 2 Karle, 2 Piger og 1 Daglejer.

**Støvringgaard** i Støvring S., Støvring H., Randers A. Postforb. og nærmeste St.: Randers, hvortil der er 1 $\frac{1}{4}$  Mil. Gaarden tilhører *Støvringgaard adelige Jomfrukloster*.

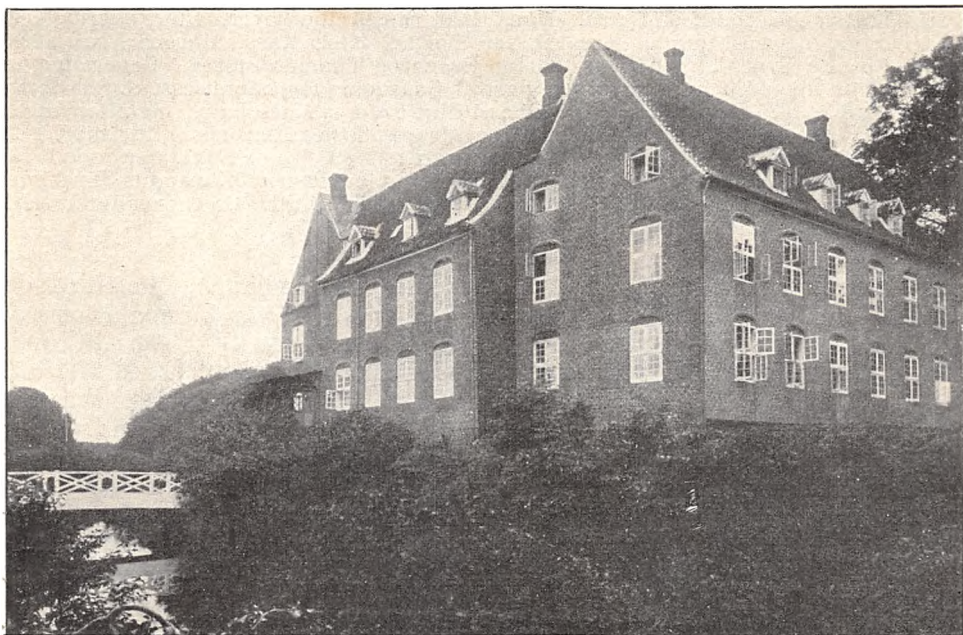

Støvringgaard Kloster.

Matr.-Nr. 1 af Støvringgaard. Hartk.: 51 Tdr. 1 $\frac{1}{4}$  Alb. Tiendefri Hovedgaardsjord. Ejendomsskylden er 503,600 Kr. Brandassurance for Besætning 26,775 Kr., Inventar 8925 Kr. og Avl 19,500 Kr. Aarlig Ejendomsskyld Skat Kr. 553,96. Bidrag til Amtsrepf. c. 820 Kr. Sidste Aars Kommuneskat Kr. 602,24. Bygninger, Besætn., Inv. og Avl er forsikrede i

Danmark«. Det samlede Areal udgør 606 Tdr. Ld., deraf Ager 430, Eng 120, Kær 50, Have og Gaardsplads 6 Tdr. Ld. Avlsgaarden er bortforpagtet til Hr. *H. P. Colberg*, der er født i Rønne 1861 og gift med *Kirstine Colberg*, født i Bjerresø 1870.

Agermarken drives dels i en 9 Marksdrift og dels i en 10 Marksdrift. Besætn. bestaar f. T. af 40 Køer, 40 Stkr. Ungkvæg og Kalve, 2 Tyre, 20 Fedekreaturer, 10 Heste, 12 Plage og Føl samt 20 Faar og Lam. Sidste Aar solgtes 20 Fedesvin. Kvægbesætn. vedligeholdes ved eget Tillæg og er af blandet Herkomst. Mælkemængden var sidste Aar gennemsn. c. 5000 Pd. pr. Ko; den leveres til Støvring Mejeri. Det norm. Folkehold er 1 Fodermester, 1 Forkarl, 2 Karle, 3 Piger, 3 Daglejere og i Roer og Høst 3 Mand ekstra; desuden 1 Gartner.

Støvringgaard Hovedbygning, der er omgivet af Grave, er opført af Niels og Mogens Kaas 1622—23; den bestaar af 3 grundmurede Fløje, alle i 2 Stokværk. I Østfløjen findes i 2 Stokværk et Kapel, hvori Sognepræsten for Støvring afholder Gudstjeneste.

Haven er af Christine Fuiren anlagt i fransk Stil.

Støvringgaard Skovdistrikt omfatter 490 Tdr. Ld., hvoraf 420 Tdr. Ld. er bevokset med Løvtræer, Resten med Naaletræer. Skovskylds Hartk.: 3 Tdr. 4 Skpr. 2 Fdkr.  $\frac{1}{2}$  Alb. Skovens Ejendomsskyld er 225,000 Kr. Driften ledes af Hr. Skovrider *Hinz*.

Støvringgaard ejedes 1319 af Palne Jonsen af »Stifring«, senere sandsynligvis af Niels Bugge og derpaa af hans Svigersøn, Christiern Vendelbo, hvis Datter Else bragte Gaarden til sine Mænd, Axel Jepsen (Thott) og Lyder Holck. Efter hendes Død gik den over til Sønnen, Jøp Axelsen Thott, og dernæst til dennes Søn, Axel Jepsen Thott, hvis Enke, Margrethe Andersdatter Bjørn, efterlod den til sine Brødre, deriblandt Jacob Andersen Bjørn. Hans Enke, Margrethe Povelsdatter, overtog den derefter, og dernæst fulgte deres Datter Dorthe, Niels Kaas, Mogens Kaas, Jens Kaas, Birgitte Urne, Jørgen Kaas, Biskop Svane og Thomas Fuiren. Generalmajor Løvenhjem fik 1680 Indførsel i en Part af Gaarden. Højesteretsassessor Diderik Fuiren købte 1685  $\frac{1}{3}$  af Gaarden af Oberst Chr. Fred. v. Marschalck; derefter fulgte hans Søn, Baron Diderik Fuiren, † 1700, og dennes Søster, Baronesse Christine, gift med Gehejmerraad Jens Harboe, som døde barnløs 1709. Hans Enke, der døde 1735, oprettede ved Testamente Støvringgaard til et Jomfrukloster. Klosterets Direktion bestaar af Stiftamtmanden og Biskoppen over Aarhus Stift. Godsforvalter er Hr. Overretssagfører *Beyer*, Aarhus.

**Halvagergaard** i Støvring S., Støvring H., Randers A. Postforb. og nærmeste St.: Randers. Dens nuv. Ejer er Hr. *Niels Nicolaj Thomsen*, som købte den 1885. Hr. N. N. Thomsen er født 1857 og gift med *Anna Abrahamsen*, født 1860. Af tidl. Ejere kan nævnes Synnestved til 1885.

Matr.-Nr. 20 a af Støvring. Hartk.: 12 Tdr. 4 Skpr. Der svares i Tiende c. 100 Kr. og i andre Afgifter 55 Tdr. Byg. Ejendomsskylden er 52,000 Kr. Brandassurance for Hovedbygning 5000 Kr., for Avlsbygninger 10,000 Kr., Besætning 10,100 Kr., Inventar 2800 Kr. og Avl 9050 Kr. Aarlig Ejendomsskyld Skat Kr. 57,20. Bidrag til Amtsrepf. c. 168 Kr. Sidste Aars Kommuneskat 235 Kr. Bygningerne er forsikrede i »Den alm. Brandf. f. Landb.«. Det samlede Areal udgør 101 $\frac{1}{4}$  Td. Ld., deraf Ager 94 og Eng 7 Tdr. Ld. Gaarden drives af Ejeren.

Agermarken drives i en 8 Marksdrift. Besætn. bestaar f. T. af 20 Køer, 15 Stkr. Ungkvæg og Kalve, 6 Tyre, 2 Fedekreaturer, 6 Heste, 3 Plage og Føl samt 3 Faar. Kvægbesætn. vedligeholdes ved eget Tillæg og er af jydsk Race. Mælkemængden var sidste Aar gennemsn. c. 7200 Pd. pr. Ko; den leveres til Mejeriet »Kronjyden«. Paa Gaarden findes Avlscenter for Svin. Det norm. Folkehold er 1 Fodermester, 1 Forkarl, 2 Karle, 2 Piger og 1 Daglejer.

Halvagergaard ligger kønt med Udsigt over Randers Fjord.

## Galten Herred.

**E**ngelsholm i Haslum S., Galten H., Randers A. Postforb. og nærmeste St.: Randers, hvortil der er  $\frac{3}{4}$  Mil. Dens nuv. Ejer er Hr. A. Andersen, som købte den 1879. Hr. A. Andersen er født 1840 og gift med *Anna Juliane Strange*, født 1851.

Matr.-Nr. 12 b m. fl. af Haslum. Hartk.: 16 Tdr. 3 Skpr.  $1\frac{1}{2}$  Alb. Der svares i Tiende c. 28 Tdr. Korn. Ejendomsskylden er 100,000 Kr. Brandassurance for Hovedbygning 10,800 Kr., for Avlsbygninger 21,380 Kr., Besætning 15,250 Kr., Inventar 5175 Kr. og Avl 18,340 Kr. Aarlig Ejendomsskyld Skat 110 Kr. Bidrag til Amtsrepf. 479 Kr. Sidste Aars Kommuneskat 440 Kr. Bygningerne er forsikrede i »Den alm. Brandf. f. Landb.«;

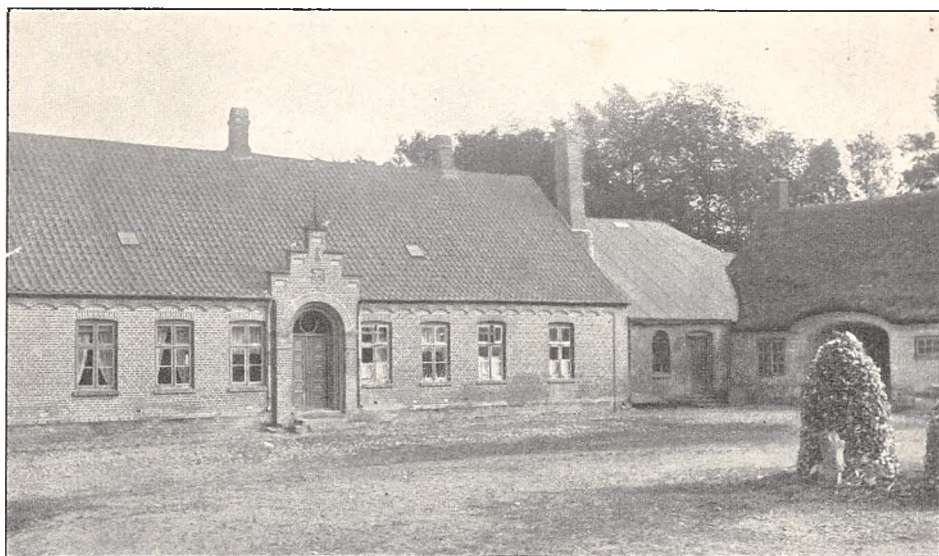

Engelsholm.

Besætn., Inv. og Avl i »Danmark«. Det samlede Areal udgør 199 Tdr. Ld., deraf Ager 176, Eng 14, Mose 2, Skov 4, Have og Gaardsplads 3 Tdr. Ld. Gaarden drives af Ejeren.

Agermarken drives i en 8 Marksdrift. Besætn. bestaar f. T. af 40 Køer, 34 Stkr. Ungkvæg og Kalve, 1 Tyr, 9 Heste samt 12 Faar og Lam. Sidste Aar solgtes c. 40 Fedesvin. Kvægbesætn. vedligeholdes ved eget Tillæg og er af jydsk Race. Mælkemængden var sidste Aar gennemsn. c. 5000 Pd. pr. Ko; den leveres til Haslund Mejeri. Det norm. Folkehold er 1 Fodermester, 1 Forkarl, 2 Karle, 2 Piger, 2 Daglejere og i Roer og Høst 5 Mand ekstra.

Engelsholm Hovedbygning er opført af Grundmur med Tegltag. Avlsrøngerne er grundmurede og straatækte.

Til Ejendommen hører 1 jordløst Hus.

**Carlsberg** i Haslum S., Galten H., Randers A. Postforb. og nærmeste St.: Randers, hvortil der er  $\frac{1}{2}$  Mil. Dens nuv. Ejer er Hr. *Jørgen*

*Christian Hansen*, som købte den 1882. Hr. J. Chr. Hansen er født paa Brusgaard 1855 og gift med *Karen Margrethe Høg*, født paa Pindsminde 1854. Af tidl. Ejere kan nævnes J. S. Møller.

Matr.-Nr. 1 a m. fl. af Sønder-Borup. Hartk.: 7 Tdr. 3 Skpr. 3 Fdkr.  $\frac{3}{4}$  Alb. Der svares i Tiende 10 Tdr. Korn. Ejendomsskylden er 120,000 Kr. Brandassurance for Hovedbygning og Avlsbygninger 31,000 Kr., for Besætning 3000 Kr., Inventar 14,199 Kr. og Avl 5450 Kr. Aarlig Ejendomsskyld Skat 132 Kr. Bidrag til Amtsrepf. c. 140 Kr. Sidste Aars Kommuneskat 240 Kr. Bygningerne er forsikrede i »Den alm. Brandf. f. Landb.«; Besætn., Inv. og Avl i »Danmark«. Det samlede Areal udgør 82 Tdr. Ld., deraf Ager 72 og Mose 10 Tdr. Ld. Gaarden drives af Ejeren.

Agermarken drives i en 7 Marksdrift med: 1. Brak, 2. Hvede, 3. Roer, 4. Byg, 5. Havre, 6. og 7. Kløver og Græs. Korn og Halm sælges til Ran-



Carlsberg.

ders, og Gødning købes Besætn. bestaar f. T. af 4 Køer og 5 Heste. Det norm. Folkehold er 1 Forvalter, 3 Karle og 2 Piger.

Carlsberg Bygninger er opførte af Grundmur. Hovedbygningen er tækket med Skifer.

Til Ejendommen hører Carlsberg Teglværk.

**Frederiksdal** i Haslum S., Galten H., Randers A. Postforb. og nærmeste St.: Randers, hvortil der er  $\frac{1}{2}$  Mil. Dens nuv. Ejer er Hr. *Søren Hansen*, som købte den 1897. Hr. S. Hansen er født 1850 og gift med *Nikoline Thien*, født 1852. Af tidl. Ejere kan nævnes Klitgaard og Justitsraad Hvass.



Matr.-Nr. 3 a m. fl. Hartk.: 16 Tdr. 5 Skpr.  $2\frac{1}{4}$  Alb. Tiendefri er 42 Tdr. Ld. Præstegaardsjord. Der svares i Tiende 18 Tdr. og i andre Afgifter 84 Tdr. Korn. Ejendomsskylden er 95,000 Kr. Brandassurance for Hovedbygning 19,480 Kr., for Avlsbygninger 24,660 Kr., Besætning 13,800 Kr., Inventar 4000 Kr. og Avl 10,000 Kr. Aarlig Ejendomsskyld Skat Kr. 104,50. Bidrag til Amtsrepf. c. 220 Kr. Sidste Aars Kommuneskat 336 Kr. Bygningerne er forsikrede i »Den alm. Brandf. f. Landb.«. Det samlede Areal udgør 150 Tdr. Ld., deraf Ager 137, Eng 8, Mose 2, Have og Gaardsplads 3 Tdr. Ld. Gaarden drives af Ejeren.

Agermarken drives i en 8 Marksdrift med: 1. Brak, 2. Vintersæd, 3. Byg, 4. Roer, 5. Havre, 6. Havre, 7. og 8. Kløver og Græs. Besætn. bestaar f. T. af 30 Køer, 18 Stkr. Ungkvæg og Kalve, 2 Tyre, 8 Heste, 6 Plage og Føl samt 13 Faar og Lam. Sidste Aar solgtes 32 Fedesvin.



Frederiksdal.

Kvægbesætn. vedligeholdes ved eget Tillæg og er af blandet Herkomst. Mælkemængden var sidste Aar gennemsn. c. 5000 Pd. pr. Ko; den leveres til Moselund Mejeri. Det norm. Folkehold er 1 Fodermester, 1 Forkarl, 3 Karle, 1 Pige, 1 Daglejer og i Roer og Høst 1 Mand ekstra.

Frederiksdal teglhænge Hovedbygning rummer en herskabelig Lejlighed. Avlslængerne er byggede af Grundmur.

**Amstrupgaard** i Haslum S., Galten H., Randers A. Postforb. og nærmeste St.: Randers, hvortil der er  $\frac{3}{4}$  Mil. Dens nuv. Ejer er Hr. *Peder Sørensen Amstrup*, som overtog den 1882. Hr. P. Sørensen Amstrup er født paa Ejendommen 1858 og gift med *Kirsten Nielsen*, født 1861. Gaarden har været i Familiens Eje i en lang Aarrække.

Matr.-Nr. 1 a m. fl. Hartk.: 9 Tdr. 7 Skpr. 1 Fdkr.  $\frac{3}{4}$  Alb. Der svares i Tiende 10 Tdr. Korn. Ejendomsskylden er 56,000 Kr. Brandassurance for Hovedbygning 9394 Kr., for Avlsbygninger 15,945 Kr., Be-

sætning 11,175 Kr., Inventar 5125 Kr. og Avl 7110 Kr. Aarlig Ejendoms-skyld Skat Kr. 61,60. Bidrag til Amtsrepf. Kr. 186,30. Sidste Aars Kom-muneskat Kr. 333,89. Bygningerne er forsikrede i »Den alm. Brandf. f. Landb.«; Besætn., Inv. og Avl i »Danmark«. Arealet udgør af Ager 92½ Td. Ld., Eng 10, Mose 1, Have og Gaardsplads 2½ Td. Ld. Gaar-den drives af Ejeren.

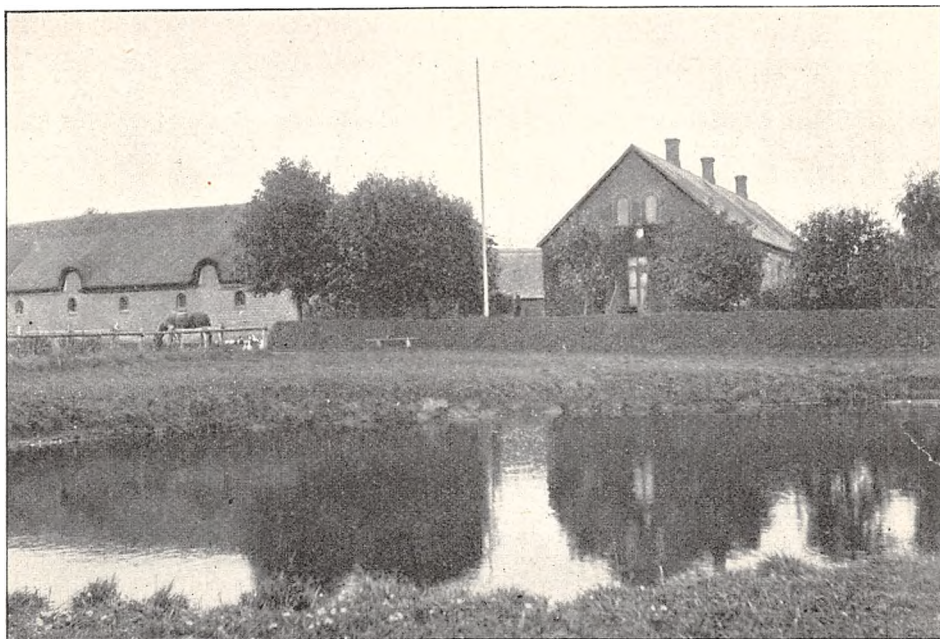

Amstrupgaard.

Agermarken drives i en 9 Marksdrift. Besætn. består f. T. af 16 Køer, 20 Stkr. Ungkvæg og Kalve, 3 Tyre, 7 Fedekreaturer, 6 Heste, 8 Plage og Føl samt 32 Faar og Lam. Sidste Aar solgtes c. 30 Fedesvin. Kvægbesætn. vedligeholdes ved eget Tillæg og er af Korthorns-Race. Mælkemængden var sidste Aar gennemsn. c. 6000 Pd. pr. Ko; den leveres til Haslund Mejeri. Det norm. Folkehold er 1 Fodermester, 1 Forkarl, 3 Karle og 3 Piger.

Amstrupgaard Hovedbygning, der er opført 1894 af Grundmur med Skifer-tag, rummer en herskabelig Lejlighed. Avslængerne er for Størstedelen byggede af Grundmur.

**Brusgaard** i Ølst S., Galten H., Randers A. Postforb. og nærmeste St.: Randers, hvortil der er 1 Mil. Dens nuv. Ejer er Hr. *Alfred Hansen*, som købte den 1886. Hr. A. Hansen er født paa Ejendommen 1856 og gift med *Anna Elisabeth Elmenhof*, født i Randers 1859. Gaarden har i en lang Aarrække været i Slægtens Eje.

Matr.-Nr. 1 a af Ølst. Hartk.: 22 Tdr. 2 Skpr. 1 Fdkr. 1¼ Alb. Ejendomsskylden er 155,760 Kr. Brandassurance for Hovedbygning 20,100 Kr. for Avlsbygninger 47,700 Kr., Besætning 31,000 Kr., Inventar 9500 Kr. og Avl 30,000 Kr. Aarlig Ejendomsskyld Skat Kr. 168,03. Bidrag

til Amtsrepf. Kr. 678,38. Sidste Aars Kommuneskat Kr. 622,84. Bygningerne er forsikrede i »Den alm. Brandf. f. Landb.«; Besætn., Inv. og Avl i »Danmark«. Det samlede Areal udgør 341 $\frac{3}{4}$  Td. Ld., deraf Ager 276, Eng 23, Mose 2 $\frac{1}{2}$ , Skov, 30, Veje og Mergelgrave m. m. 5, Have og Gaardsplads 4 $\frac{1}{4}$  Td. Ld. Gaarden drives af Ejeren.

Agermarken drives dels i en 7 Marksdrift og dels i en 9 Marksdrift. Besætn. bestaar f. T. af 90 Køer, 40 Stkr. Ungkvæg og Kalve, 2 Tyre, 17 Heste, 12 Plage og Føl samt 15 Faar og Lam. Kvægbesætn. vedligeholdes ved eget Tillæg og er af blandet Herkomst. Mælkemængden var sidste Aar gennemsn. 5850 Pd. pr. Ko; den leveres til Randers Mejeri. Det norm. Folkehold er 1 Fodermester, 1 Forkarl, 1 Elev, 6 Karle, 3 Piger, 4 Daglejere og i Roer og Høst 4 Mand ekstra.

Brusgaard teglhængte Hovedbygning rummer en herskabelig Lejlighed. Avlsbygningerne er opførte af Kampesten og tækkede med Spaan.

Til Ejendommen hører 1 Boelssted og 3 jordløse Huse.

Brusgaard tilhørte c. 1400 Christiern Jonsen, 1408—58 Niels Munk og 1469—97 Sønnen, Anders Munk, samt derefter Mikkel Krabbe, Jon Madsen Viffert, Niels Jonsen Viffert, Niels Krabbe, Lucas Krabbe, Kjeld Krabbe, Jens Juul, Ove Juul, Rud. Offenberg og fra 1678 Marie Worm, som giftede sig med General Math. Num-



Brusgaard.

sen. 1695 solgte de Gaarden til Oberst Holger Rosenkrantz, hvorefter den tilhørte hans Enke, Anne Brahe, og Sønnen, Niels Rosenkrantz, som 1744 solgte den til Grev Conr. Ditl. Reventlow; derpaa ejedes den af hans Søn, Grev Chr. Ditl. Reventlow, Statskansler C. A. Hardenberg-Reventlow og Sønnen, Grev Chr. H. A. Hardenberg-Reventlow, 1799 solgtes Gaarden til Ritmester, Baron Krag-Juel-Wind til Stensballegaard, som 1801 afhændede den til S. Søndergaard, der 1847 solgte den til C. E. Bay. 1852 købtes den af J. P. Hansen, hvis Søn er den nuv. Ejer.

**Eriksborg** i Ølst S., Galten H., Randers A. Postforb. og nærmeste St.: Randers, hvortil der er 1 Mil. Dens nuv. Ejer er Hr. *Jørgen A. Petersen*, som købte den 1867. Hr. J. A. Petersen er født 1836 og gift med *Margrethe Kirstine Skov*, født 1851. Af tidl. Ejere kan nævnes Erik Poul-

sen, 1805—58, og derefter dennes Søn, Carl Poulsen, hvorefter Gaarden flere Gange skiftede Ejer, til den gik over til Sophus Petersen.

Matr.-Nr. 2 a m. fl. Hartk.: 19 Tdr. 3 Skpr. 3 Fdkr.  $\frac{3}{4}$  Alb. Der svares i Tiende 1 Td. Rug. Ejendomsskylden er 130,488 Kr. Brandassurance for Hovedbygning 15,120 Kr., for Avlsbygninger 33,605 Kr., Besætning 30,900 Kr., Inventar 5050 Kr. og Avl 22,745 Kr. Aarlig Ejendomsskyld Skat 54 Kr. Bidrag til Amtsrepf. Kr. 636,41. Sidste Aars Kommuneskat Kr. 445,20. Bygningerne, Besætn., Inv. og Avl er forsikrede i »Danmark«. Det samlede Areal udgør 320 Tdr. Ld., deraf Ager 296, Eng 16, Kær 4, Have og Gaardsplads 4 Tdr. Ld. Gaarden drives af Ejeren.

Agermarken drives i en 6 Marksdrift med: 1. Brak, 2. Vintersæd, 3. Byg, 4. Blandsæd og Roer, 5. Havre, 6. Kløver og Græs. Besætn. bestaar f. T. af 60 Køer, 40 Stkr. Ungkvæg og Kalve, 5 Tyre, 10 Fedekreaturer og 12 Heste. Sidste Aar solgtes 10 Fedesvin. Kvægbesætn. vedligeholdes ved eget Tillæg og er af jydsk Race. Mælkemængden var sidste Aar



Eriksborg.

gennemsn. c. 4500 Pd. pr. Ko; den leveres til Randers Mejeri. Det norm. Folkehold er 1 Forvalter, 2 Røgttere, 1 Forkarl, 5 Karle, 2 Piger, 2 Daglejere og i Roer og Høst 5 Mand ekstra.

Til Eriksborg hører 2 Arbejderhuse.

**Carlslund** i Ølst S., Galten H., Randers A. Postforb. og nærmeste St.: Randers, hvortil der er  $\frac{3}{4}$  Mil. Dens nuv. Ejer er Hr. *Jacob Sørensen Møller*, som købte den 1884. Hr. J. Sørensen Møller er født i Søften v. Aarhus og gift med *Anna Marie Christine Hansen*. Af tidl. Ejere kan nævnes Jens Kjeldsen.

Matr.-Nr. 17 a m. fl. af Askildrup. Hartk.: 4 Tdr. 4 Skpr.  $2\frac{1}{4}$  Alb. Ejendomsskylden er 55,000 Kr. Aarlig Ejendomsskyld Skat Kr. 60,50.

Bidrag til Amtsrepf. c. 75 Kr. Det samlede Areal udgør 106 Tdr. Ld., deraf Ager 72, Eng 6 og Skov 28 Tdr. Ld. Gaarden drives af Ejeren.

Agermarken drives i to 8 Marksdrifter. Besætn. bestaar f. T. af 12 Køer, 18 Stkr. Ungkvæg og Kalve, 12 Fedekreaturer, 4 Heste, 4 Plage og Føl samt 20 Faar og Lam. Sidste Aar solgtes 10 Fedesvin. Kvægbesætn. vedligeholdes ved ege! Tillæg og er af jydsk Race. Mælkemængden var sidste Aar gennemsn. c. 5500 Pd. pr. Ko; den leveres til Haslund Mejeri.

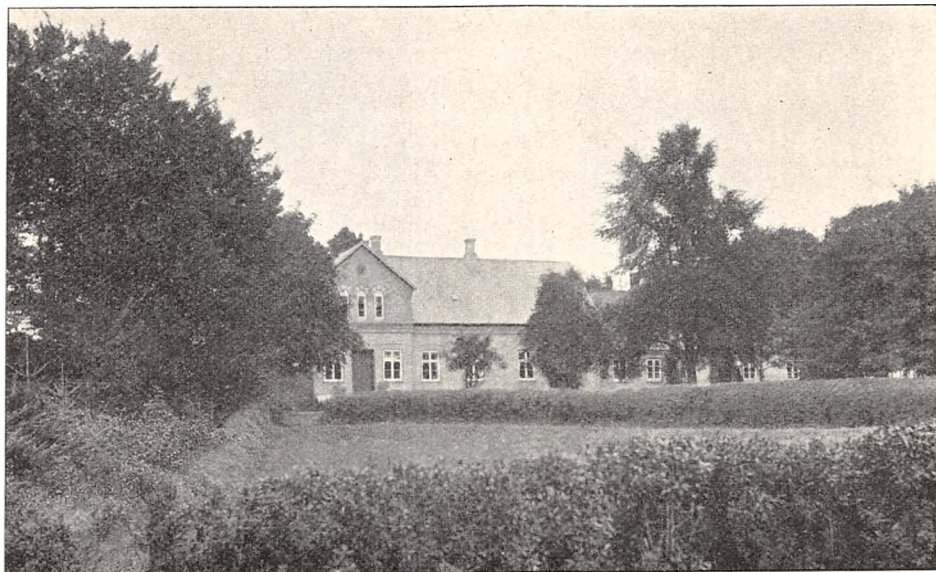

Carlslund.

Det norm. Folkehold er 1 Fodermester, 1 Forkarl, 1 Karl, 1 Pige, 1 Dag-lejer og i Høsten 4 Mand ekstra.

Carlslund Hovedbygning, der er opført af Grundmur med Skifertag, har en lavere Sidefløj. Kostalden er bygget af Grundmur, Hestestalden og Laden af Bindingsværk.

**Birkeholm** i Ølst S., Galten H., Randers A. Postforb. og nærmeste St.: Randers, hvortil der er  $1\frac{1}{4}$  Mil. Dens nuv. Ejer er Hr. *Rasmus Petersen*, som købte den 1896. Hr. R. Petersen er født paa Eriksborg 1871 og gift med *Agnes Hovmand*, født 1873. Af tidl. Ejere kan nævnes Søren Søndergaard og Sønnen, Severin Søndergaard, indtil 1896.

Matr.-Nr. 4 m. fl. Hartk.: 13 Tdr. 3 Fdkr.  $\frac{1}{2}$  Alb. Der svares i Tiende  $\frac{1}{2}$  Td. Rug. Ejendomsskylden er 76,800 Kr. Brandassurance for Hovedbygning 12,800 Kr., for Avlsbygninger 22,440 Kr., Besætning 20,500 Kr., Inventar 16,950 Kr. og Avl 13,650 Kr. Aarlig Ejendomsskyld Skat Kr. 83,60. Bidrag til Amtsrepf. Kr. 162,92. Sidste Aars Kommuneskat 360 Kr. Bygningerne er forsikrede i »Den alm. Brandf. f. Landb.«; Besætn., Inv. og Avl i »Danmark«. Det samlede Areal udgør 152 Tdr. Ld., deraf Ager 134, Eng 12, Skov, Have og Gaardsplads 6 Tdr. Ld. Gaarden drives af Ejeren.

Agermarken drives i en 8 Marksdrift. Besætn. bestaar f. T. af 28

Køer, 20 Stkr. Ungkvæg og Kalve, 3 Tyre, 12 Fedekreaturer, 8 Heste, 4 Plage og Føl, 2 Trækstude samt 12 Faar og Lam. Sidste Aar solgtes 26 Fedesvin. Kvægbesætn. vedligeholdes ved eget Tillæg og er af jydsk Race. Mælkemængden var sidste Aar gennemsn. 6488 Pd. pr. Ko; den

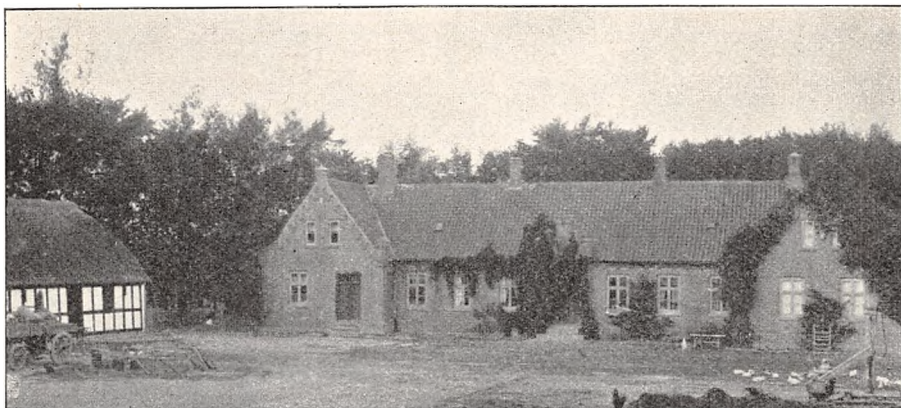

Birkeholm.

leveres til Mejeriet »Enighed«. Det norm. Folkehold er 1 Fødermester, 1 Forkarl, 2 Elever, 1 Karl, 2 Piger, 1 Daglejer og i Roer og Høst 2 Mand ekstra.

Til Birkeholm hører 1 Arbejderhus.

**Værum Møllegaard** i Værum S., Galten H., Randers A. Postforb. og nærmeste St.: Randers, hvortil der er 1 Mil. Dens nuv. Ejer er Hr. *Edvard*



Værum Møllegaard.

*N. A. Kræmer*, som købte den 1907. Hr. E. N. A. Kræmer er født 1874 og gift med *Marie K. Hansen*, født 1880. Af tidl. Ejere kan nævnes Brødr. Lund, i hvis Families Eje Gaarden var i en lang Aarrække.

Matr.-Nr. 13 a m. fl. af Værum. Hartk.: 10 Tdr. 1 Fdkr. Der svares i Tiende c. 150 Kr. Ejendomsskylden er 57,000 Kr. Brandassurance for Hovedbygning 3600 Kr., for Avlsbygninger og Mølle 21,000 Kr., Besætning, Inventar og Avl 35,000 Kr. Aarlig Ejendomsskyld Skat Kr. 62,50. Bidrag til Amtsrepf. c. 140 Kr. Sidste Aars Kommuneskat 320 Kr. Bygningerne er forsikrede i »Den alm. Brandf. f. Landb.«. Det samlede Areal udgør 94½ Td. Ld., deraf Ager 75, Eng 13, Skov 5, Have og Gaardsplads 1½ Td. Ld. Gaarden drives af Ejeren.

Agermarken drives i to 8 Marksdrifter. Paa Ejendommen findes ualmindelig god Mergel, der sælges og afgiver en god Indtægt for Ejeren. Besætn. bestaar f. T. af 22 Køer, 26 Stkr. Ungkvæg og Kalve, 4 Fedekreaturer, 6 Heste, 5 Plage samt 7 Faar. Sidste Aar solgtes c. 40 Fedesvin. Kvægbesætn. er af jydsk Race. Mælkemængden var sidste Aar gennemsn. c. 5600 Pd. pr. Kø; den leveres til Værum Mejeri. Det norm. Folkehold er 1 Møllersvend, 1 Fodermester, 1 Forkarl, 2 Karle og 2 Piger.

Værum Møllegaards Hovedbygning er opført af Bindingsværk. Til Gaarden hører 1 Vandmølle, opført 1902.



Værumgaard.

**Værumgaard** i Værum S., Galten H., Randers A. Postforb. og nærmeste St.: Randers, hvortil der er 1 Mil. Dens nuv. Ejer er Hr. *Chr. M. Bonde*, som overtog den 1874. Hr. Chr. M. Bonde er født i Værum 1849

og gift med *Else Marie Thomsen*, født i Værum 1849. Gaarden har været i Familiens Eje siden 1794.

Matr.-Nr. 28 a m. fl. af Værum. Hartk.: 15 Tdr. 6 Skpr. 2 Fdkr. 1<sup>3</sup>/<sub>4</sub> Alb. Der svares i Tiende c. 240 Kr. Ejendomsskylden er 80,000 Kr. Brandassurance for Hovedbygning 11,100 Kr., for Avlsbygninger 15,200 Kr., Besætning, Inventar og Avl 39,900 Kr. Aarlig Ejendomsskyld Skat 88 Kr. Bidrag til Amtsrepf. c. 215 Kr. Sidste Aars Kommuneskat 558 Kr. Bygningerne er forsikrede i »Den alm. Brandf. f. Landb.«. Det samlede Areal udgør 143 Tdr. Ld., deraf Ager 103, Eng 24, Mose 4 og Skov 12 Tdr. Ld. Gaarden drives af Ejeren.

Agermarken drives dels i en 8 Marksdrift med: 1. Grønjordshavre, 2. Brak, 3. Vintersæd, 4. Byg, 5. Roer, 6. Havre, 7. og 8. Kløver og Græs; dels i en 7 Marksdrift med: 1. Grønjordshavre, 2. Roer, 3. Byg, 4. Roer, 5. Havre, 6. og 7. Kløver og Græs. Kunstg. anvendes til Vintersæd. Besætn. bestaar f. T. af 24 Køer, 26 Stkr. Ungkvæg og Kalve, 10 Fedekreaturer, 9 Heste, 3 Plage samt 8 Faar. Sidste Aar solgtes 28 Fedesvin. Kvægbesætn. vedligeholdes ved eget Tillæg og er af jydsk Race. Mælke-mængden var sidste Aar gennemsn. c. 6000 Pd. pr. Ko; den leveres til Værum Andelsmejeri. Det norm. Folkehold er 1 Fodermester, 1 Forkarl, 3 Karle, 1 Dreng og 2 Piger.

Værumgaard Hovedbygning er opført af Grundmur med Skifertag. Avlsbygningerne er dels af Grundmur og dels af Bindingsværk.

Til Ejendommen hører 1 jordløst Hus.

**Frisenvold** i Ørum S., Galten H., Randers A. Postforb. og nærmeste St.: Randers, hvortil der er 1 Mil. Dens nuv. Ejer er Hr. Jægermester *Sophus F. J. Preetzmann*, som overtog den 1887. Hr. S. F. J. Preetzmann er født paa Ejendommen 1862 og gift med *Juliane Marie Honnens de Lichtenberg*, født 1863.

Matr.-Nr. 1 a m. fl. af Frisenvold. Hartk.: 21 Tdr. 7 Skpr. 1 Fdkr. Skovskylds Hartk.: 2 Fdkr. 2 Alb. Tiendefri Hovedgaardsjord. Ejendomsskylden er 120,000 Kr. Brandassurance for Hovedbygning 11,980 Kr., for Avlsbygninger 38,330 Kr., Besætning 26,900 Kr., Inventar 6000 Kr. og Avl 20,578 Kr. Aarlig Ejendomsskyld Skat 132 Kr. Bidrag til Amtsrepf. Kr. 696,90. Sidste Aars Kommuneskat Kr. 701,50. Bygningerne er forsikrede i »Den alm. Brandf. f. Landb.«; Besætn., Inv. og Avl i »Danmark«. Det samlede Areal udgør 251 Tdr. Ld., deraf Ager 176, Eng 43, Mose 5, Skov 22, Have og Gaardsplads 5 Tdr. Ld. Gaarden drives af Ejeren.

Agermarken drives i en 7 Marksdrift med: 1. Brak, 2. Vintersæd, 3. Vikkehavre og Byg, 4. Roer, 5. Havre, 6. og 7. Kløver og Græs. Besætn. bestaar f. T. af 60 Køer, 30 Stkr. Ungkvæg og Kalve, 2 Tyre, 10 Heste, 14 Plage og Føl, 2 Trækstude samt 20 Faar og Lam. Sidste Aar solgtes c. 60 Fedesvin. Kvægbesætn. vedligeholdes dels ved eget Tillæg og dels ved Indkøb; den er af jydsk Race. Mælke-mængden var sidste Aar gennemsn. c. 5400 Pd. pr. Ko; den leveres til Randers Mælkeforsyning. Det norm. Folkehold er 1 Forvalter, 1 Gartner, 1 Fodermester, 3 Karle, 3 Piger, 3 Daglejere og i Roer og Høst 2 Mand ekstra.

Frisenvold Hovedbygning er opført af Bindingsværk med Tegltag og indeholder en god og herskabelig Lejlighed. Avlslængerne er dels af Bindingsværk, dels af Grundmur og tækkede med Straa.

Til Ejendommen hører 1 jordløst Hus.

Frisenvold, der tidl. hed Tordrup Slot og Torupgaard, tilhørte 1310 Joh. Niclessøn og senere Marsk Stigs Efterkommere. 1342 ejedes den af Offe Andersen og derefter af Anders Offesen, som 1374—75 solgte den til Kong Valdemar.



Derpaa tilhørte Gaarden Stig Andersen og Christine Andersdatter, som overdrog den til Dronning Margrethe, som 1406 afkøbte Zacheus Myre hans Part i Gaarden; 1419—29 nævnes Peder Lykke som Kongens Hovedsmand paa Torupgaard; 1501—44 havde Rigshofm. Mogens Gøye og 1544—48 hans Søn, Albert Gøye, Gaarden i Pant, og derefter var den 1548 forlehnnet til Hans Stygge og 1573 til Jørgen Skram. 1661 solgtes den til Gehejmraad Mogens Friis, der opbyggede den 1664 under Navnet Frisenvold og 1672 oprettede Godset til Baroniet Frisenvold; dette ophævedes 1683, da Frisenvold blev solgt til Kongen, som 1684 afhændede den til Storkansler Conr. Reventlow, der 1703 solgte den til sin Svigerdatter, Benedicte Margr. Brockdorff, hvis Mand, Overjægermester Chr. Dittl. Reventlow, 1731 oprettede et Stamhus af Frisenvold, Løjstrup og Kalø. Dette tilfaldt efter hans Død hans Søn, Gehejmraad Conr. Dittl. Reventlow, og efter ham Sønnen Chr. Dittl. Reventlow, hvis Datter, Juliane Frederikke Christiane, gift med C. A. Hardenberg-Reventlow, derefter over-



Frisenvold.

tog det, og efter dem deres Søn C. H. A. Hardenberg-Reventlow, som 1798 i Følge kgl. Bevilling afhændede Frisenvold til Andr. Strøver, der 1799 udstykkede Godset. Senere Ejere har været Kaptejn Kelp, hvis Enke 1836 solgte den ved Auktion til H. Chr. Øckenholt, Krigsassessor Ad. Hein og Lundby, som solgte Gaarden 1853 til S. Preetzmann, den nuv. Ejers Fader.

**Christianslund med Ørumgaard** i Ørum S., Galten H., Randers A. Postforb. og nærmeste St.: Randers, hvortil der er 1 Mil. Dens nuv. Ejer er Hr. Hofjægermester *Adam E. C. F. Løvenskiold*, som købte Christianslund 1896 og Ørumgaard 1897. Hr. A. E. C. F. Løvenskiold er født paa Fossum i Norge 1861 og gift med *Ida Alvilda Betzy Mourier-Petersen*, født paa Rugaard 1867.

Matr.-Nr. 2 a m. fl. Det samlede Hartk. er: 39 Tdr. 5 Skpr. 1 Fdkr.  $\frac{3}{4}$  Alb. Skovskylds Hartk.: 4 Skpr. 2 Fdkr. Tiendefri Hovedgaardsjord. Ejendomsskylden er for begge Gaarde 290,000 Kr. Brandassurancen er paa Christianslund for Hovedbygning 22,690 Kr., for Avlsbygninger 44,000 Kr., Besætning 39,000 Kr., Inventar 7500 Kr. og Avl 38,920 Kr., og paa Ørumgaard for Hovedbygning 9200 Kr., for Avlsbygninger 21,400 Kr., Besætning 6600 Kr. og Inventar 1000 Kr. For begge Gaarde er den aarlige Ejendomsskyld Skat 319 Kr., Bidraget til Amtsrepf. 1250 Kr. og sidste Aars

Kommuneskat 1100 Kr. Andre Afgifter c. 100 Kr. Bygningerne er forsikrede i »Den alm. Brandf. f. Landb.«; Besætn., Inv. og Avl i »Danmark«. Det samlede Areal udgør for Christianslund 253 Tdr. Ld., deraf Ager 150, Eng 35, Skov 65, Have og Gaardsplads 3 Tdr. Ld.; og for Ørumgaard 135 Tdr. Ld., deraf Ager 100, Eng 30, Skov 3, Have og Gaardsplads 2 Tdr. Ld. Begge Gaarde drives af Ejeren.

Agermarken drives i en 8 Marksdrift med: 1. Grønjordshavre, 2.

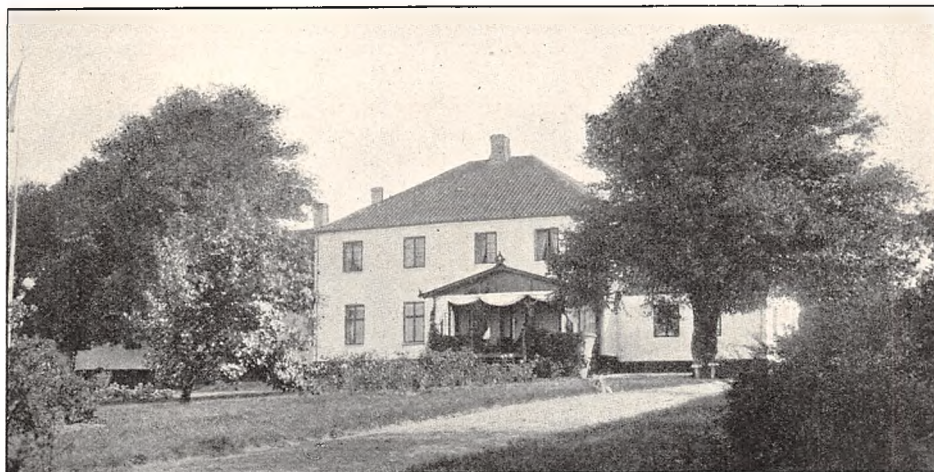

Christianslund.

Brak, 3. Hvede, 4. Byg, 5. Roer, 6. Havre, 7. og 8. Kløver og Græs. Besætn. bestaar paa Christianslund f. T. af 100 Køer, 2 Tyre, 10 Fedekreaturer, 14 Heste samt 5 Plage og Føl; og paa Ørumgaard af 40 Stkr. Ungkreaturer og 1 Tyr. Sidste Aar solgtes 44 Fedesvin. Kvægbesætn. vedligeholdes ved eget Tillæg og er af rød dansk Race. Mælkemængden var sidste Aar gennemsn. c. 5500 Pd. pr. Ko; den leveres til Randers. Det norm. Folkehold er paa Christianslund 1 Forvalter, 1 Fodermester, 1 Forkarl, 4 Karle, 4 Piger, 4 Daglejere og i Roer og Høst 2 Mand ekstra; samt paa Ørumgaard 1 Fodermester.

Christianslund Hovedbygning, der er opført af Grundmur med Tegltag, rummer en herskabelig Lejlighed. Avlslængerne er tækkede med Straa, med Undtagelse af en uden for Gaarden liggende nyopført Lade, der er tækket med Tagpap.

Til Christianslund hører 1 jordløst Hus.

Ørumgaard Hovedbygning er tækket med Tegl, medens den grundmurede Lade, ligesom Hestestalden og Kostalden, der er byggede af Bindingsværk, bærer Straatag.

Ved Udstykningen 1799 opstod Christianslund ligesom Ørumgaard, Lundberg og Frisenvold Laxegaard, og købtes samme Aar af Baron V. Rosenkrantz, hvorefter den fra 1824 ejedes af hans Broder, Holger Rosenkrantz, og fra 1829 af Prokurator Ostenfeld. 1858 solgtes den ved Auktion til C. Christensen, der 1876 afhændede den til Grev Chr. B. Reventlow, af hvem den nuv. Ejer købte Gaarden. — Ørumgaard blev senere tilkøbt fra August Buus, der havde overtaget den efter sin Fader.

**Lundberg** i Ørum S., Galten H., Randers A. Postforb. og nærmeste St.: Randers, hvortil der er  $\frac{3}{4}$  Mil. Dens nuv. Ejer er Hr. *Sophus A. W. Houmann*, som købte den 1897. Hr. S. A. W. Houmann er født 1843 og gift med *Rasmine Dorthea Nellemann*, født 1849. Af tidl. Ejere kan

nævnes Møller og dennes Søn, og derefter Andersen samt Klomke, af hvem den nuv. Ejer købte Gaarden.

Matr.-Nr. 3 a m. fl. Hartk.: 11 Tdr. 3 Skpr. 1 Alb. Skovskylds Hartk.: 1 Fdkr. 2½ Alb. Tiendefri Hovedgaardsjord. Ejendomsskylden er 93,000 Kr. Brandassurance for Besætning 21,700 Kr., Inventar 6550 Kr. og Avl 13,700 Kr. Aarlig Ejendomsskyld Skat c. 100 Kr. Bygningerne er forsikrede i »Den alm. Brandf. f. Landb.«; Besætn., Inv. og Avl i »Danmark«. Det samlede Areal udgør 278½ Td. Ld., deraf Ager 170, Eng 20, opdyrket Kær 10, Skov og Plantage 70, Have og Gaardsplads 8½ Td. Ld. Gaarden drives af Ejeren.

Agermarken drives i en 8 Marksdrift. Besætn. bestaar f. T. af 40 Køer, 25 Stkr. Ungkvæg og Kalve, 2 Tyre, 5 Fedekreaturer, 8 Heste, 7 Plage og Føl samt c. 50 Faar og Lam. Kvægbesætn. vedligeholdes dels ved eget Tillæg og dels ved Indkøb; den er af Korthorns-Race. Mælke-



Lundberg.

mængden var sidste Aar gennemsn. c. 5000 Pd. pr. Ko; den sælges til Randers. Det norm. Folkehold er 1 Forvalter, 1 Fodermester, 1 Forkarl, 5 Karle, 1 Husjomfru, 2 Piger, 1 Daglejer og i Roer og Høst 2 Mand ekstra.

Lundberg Hovedbygning, der er opført af Bindingsværk med 2 grundmurede Fløje, er tækket med Tegl. Avlsbygningerne, der ligger paa den modsatte Side af Vejen, er delvis nyopførte og meget tidssvarende indrettede.

Til Ejendommen hører 1 Hus med Jord samt 1 jordløst Hus.

**Store Lundgaard** i Ørum S., Galten H., Randers A. Postforb. og nærmeste St.: Lavrbjerg. Gaarden ligger 1½ Mil fra Randers. Dens nuv. Ejer er Hr. *Tiburtz Strange*, som købte den 1884. Hr. T. Strange er født

1856 og gift med *Christine Strange*. Af tidl. Ejere kan nævnes Bøttern og derefter Mikkel Jørgensen (1879—84).

Matr.-Nr. 7 a m. fl. Hartk.: 13 Tdr. 5 Skpr.  $2\frac{1}{4}$  Alb. Ejendoms-skylden er 70,000 Kr. Brandassurance for Hovedbygning 7020 Kr., for Avlsbygninger 22,830 Kr., Besætning 15,000 Kr., Inventar 4400 Kr. og Avl 8000 Kr. Aarlig Ejendomsskyld Skat 77 Kr. Bidrag til Amtsrepf. Kr. 178,08. Sidste Aars Kommuneskat Kr. 297,98. Bygningerne er forsikrede i »Den alm. Brandf. f. Landb.«; Besætn., Inv. og Avl i »Danmark«. Det samlede Areal udgør  $157\frac{1}{2}$  Td. Ld., deraf Ager 104, Eng  $7\frac{1}{2}$ , Kær  $3\frac{1}{2}$ , Mose  $1\frac{1}{2}$ , Skov 5, Indhegning  $31\frac{1}{2}$ , Veje 2, Have og Gaardsplads  $2\frac{1}{2}$  Td. Ld. Gaarden drives af Ejeren.

Agermarken drives i en 8 Marksdrift. Af Jorden er Halvdelen dyb Muldjord og Halvdelen stærk Lerjerd med Lerunderlag. Besætn. bestaar f. T. af 30 Køer, 30 Stkr. Ungkvæg og Kalve, 7 Heste, 4 Plage og Føl samt 10 Faar. Sidste Aar solgtes c. 30 Fedesvin. Kvægbesætn. vedligeholdes ved eget Tillæg og er af jydsk Race. Mælkemængden var sidste Aar gennemsn. c. 5000 Pd. pr. Ko; den leveres til Værum Mejeri. Det norm. Folkehold er 1 Fodermester, 1 Forkarl, 2 Karle, 1 Pige og 1 Daglejer.

Store Lundgaard bestaar af 2 sammenlagte Gaarde; Bygningerne er hovedsagelig opførte af Grundmur. Hovedbygningen er tækket med Skifer, Avlslængerne med Straa.

**Store Løjstrup** i Lavrbjerg S., Galten H., Randers A. Postforb. og nærmeste St.: Lavrbjerg. Gaarden ligger  $1\frac{3}{4}$  Mil fra Randers. Dens nuv.



Store Løjstrup.

Ejer er Hr. Dyrlæge *Martin Jacobsen*, som købte den 1902. Hr. M. Jacobsen er født 1856 og gift med *Marie Rasmussen*, født 1866. Af tidl. Ejere kan nævnes de Lichtenberg og C. Thorup.

Matr.-Nr. 1 a m. fl. Hartk.: 25 Tdr. 5 Skpr. Tiendefri Hovedgaardsjord. Ejendomsskylden er 120,000 Kr. Brandassurance for Hovedbygning 6900 Kr., for Avlsbygninger 24,400 Kr., Besætning 33,400 Kr., Inventar 17,400 Kr. og Avl 19,400 Kr. Aarlig Ejendomsskyld Skat 114 Kr. Bidrag til Amtsrepf. 561 Kr. Sidste Aars Kommuneskat 636 Kr. Bygningerne er forsikrede i »Den alm. Brandf. f. Landb.«; Besætn., Inv. og Avl i »Danmark«. Det samlede Areal udgør 294 Tdr. Ld., deraf Ager 260, Eng 31, Skov 1, Have og Gaardsplads 2 Tdr. Ld. Gaarden drives af Ejeren.

Agermarken drives i en 8 Marksdrift. Besætn. bestaar f. T. af 40 Køer, 50 Stkr. Ungkvæg og Kalve, 3 Tyre, 10 Fedekreaturer, 14 Heste samt 10 Plage og Føl. Sidste Aar solgtes c. 100 Fedesvin. Kvægbesætn. vedligeholdes ved eget Tillæg og er af blandet Herkomst. Mælkemængden var sidste Aar gennemsn. c. 6000 Pd. pr. Ko; den leveres til Kongstrup Mejeri. Det norm. Folkehold er 2 Fødermestre, 1 Forkarl, 1 Elev, 4 Karle, 2 Piger, 3 Daglejere og i Roer og Høst 6 Mand ekstra.

Til Store Løjstrup hører 2 jordløse Huse.

Lavrbjerg Kirke med en Kirketiende af 475 Kr. tilhører den nuv. Ejer. — Godssets Ejendomsskyld er 23,400 Kr.

**Løjstrup Nymølle** i Lavrbjerg S., Galten H., Randers A. Postforb. og nærmeste St.: Lavrbjerg. Ejendommen ligger  $2\frac{1}{4}$  Mil fra Randers.



Løjstrup Nymølle.

Dens nuv. Ejerinde er Enkefru *Mathilde Hansen*, f. *Welling*, som overtog den 1886. Enkefru Mathilde Hansen er født 1836. Af tidl. Ejere kan nævnes Knud Rasmussen. Ejendommen har tidl. hørt under Hovedgaarden Løjstrup.

Matr.-Nr. 5. Hartk.: 3 Tdr. 3 Fdkr.  $2\frac{1}{4}$  Alb. Der svares i Tiende  $1\frac{1}{2}$  Td. Rug. Ejendomsskylden er 58,000 Kr. Brandassurance for Hovedbygning 23,000 Kr., for Avlsbygninger 7000 Kr., Besætning 1200 Kr., Inventar 10,000 Kr. og Avl 5000 Kr. Aarlig Ejendomsskyld Skat 65 Kr. Bygningerne er forsikrede i »Den alm. Brandf. f. Landb.«; Besætn., Inv. og Avl i »Danmark«. Det samlede Areal udgør 52 Tdr. Ld., deraf Ager 36, Eng 6 og Skov 10 Tdr. Ld. Gaarden drives af Ejerinden med Sønnen som Bestyrer.

Agermarken drives i en 4 Marksdrift med: 1. Vintersæd, 2. Roer, 3.

Vaarsæd, 4. Kløver og Græs. Halm og Hø sælges, og Gødning købes. Besætn. bestaar f. T. af 1 Ko og 2 Heste samt 15 Faar og Lam. Sidste Aar solgtes c. 20 Fedesvin. Det norm. Folkehold er 2 Karle, 1 Pige og i Roer og Høst 2 Mand ekstra.

Gaardens faste Maskiner drives ved Vandkraft.

Løjstrup Nymølles Hovedbygning er tækket med Tegl; ved den v. Ende af Bygningen findes en Vandmølle og et Savværk.

Over hele Gaarden er indlagt elektrisk Lys.

**Over-Løjstrup** i Lavrbjerg S., Galten H., Randers A. Postforb. og nærmeste St.: Lavrbjerg. Dens nuv. Ejer er Hr. *Ejnar Thierry*, som købte



Over-Løjstrup.

den 1894. Hr. E. Thierry er født paa Sæbyholm paa Lolland 1843. Af tidl. Ejere kan nævnes Enkefru Skytte.

Matr.-Nr. 2 m. fl. Hartk.: 14 Tdr. 6 Skpr.  $\frac{1}{4}$  Alb. Ejendomsskylden er 100,000 Kr. Brandassurance for Hovedbygning 21,180 Kr., for Avlsbygning 30,000 Kr., Besætning 19,200 Kr., Inventar 4000 Kr. og Avl 13,000 Kr. Aarlig Ejendomsskyld Skat 110 Kr. Bidrag til Amtsrepf. 210 Kr. Sidste Aars Kommuneskat 330 Kr. Bygninger, Besætn., Inv. og Avl er forsikret i »Danmark«. Det samlede Areal udgør  $208\frac{3}{4}$  Td. Ld., deraf Ager  $145\frac{1}{2}$ , Eng  $10\frac{1}{2}$ , Mose 6, Skov  $40\frac{3}{4}$ , Have, Veje og Gaardsplads 6 Tdr. Ld. Gaarden drives af Ejeren.

Agermarken drives i en 8 Marksdrift med: 1. Halvbrak, 2. Ærter og Blandsæd, 3. Roer, 4. Byg, 5. Rug, 6. Havre, 7. og 8. Kløver og Græs. Besætn. bestaar f. T. af 40 Køer, 15 Stkr. Ungkvæg og Kalve, 2 Tyre, 15 Fedekreaturer, 10 Heste, 5 Plage og Føl samt 14 Faar. Sidste Aar solgtes 62 Fedesvin. Kvægbesætn. vedligeholdes ved eget Tillæg og er af jydsk

Race. Mælkemængden var sidste Aar gennemsn. c. 5000 Pd. pr. Ko; den leveres til Lavrbjerg Mejeri. Det norm. Folkehold er 1 Forvalter, 2 Fodermestre, 1 Forkarl, 3 Karle, 2 Piger, 1 Daglejer og i Roer og Høst 4 Mand ekstra.

Over-Løjstrup Hovedbygning afgiver en udmærket god og praktisk Beboelse. Avisbygningerne, der er opførte 1904, er meget tidssvarende indrettede.

**Nørskovgaard** i Lavrbjerg S., Galten H., Randers A. Postforb. og nærmeste St.: Lavrbjerg. Gaarden ligger  $1\frac{3}{4}$  Mil fra Randers. Dens nuv. Ejer er Hr. *Søren Petersen*, som overtog den 1885 ved sit Giftermaal. Hr. S. Petersen er født 1854 og gift med *Karen Pedersen*. Af tidl. Ejere kan nævnes Peter Jensen Hvid.



Nørskovgaard.

Matr.-Nr. 3 m. fl. Hartk.: c. 9 Tdr. Tiendefri Hovedgaardsjord. Til Præsten svares 2 Tdr. Rug. Ejendomsskylden er 64,000 Kr. Brandassurance for Hovedbygning 8894 Kr., for Avlsbygninger 14,668 Kr., Besætning 14,225 Kr., Inventar 10,050 Kr. og Avl 5725 Kr. Aarlig Ejendomsskyld Skat c. 100 Kr. Bidrag til Amtsrepf. 240 Kr. Sidste Aars Kommuneskat 338 Kr. Bygningerne er forsikrede i »Den alm. Brandf. f. Landb.«. Det samlede Areal udgør 170 Tdr. Ld., deraf Ager 90, Eng 20 og Skov 60 Tdr. Ld. Gaarden drives af Ejeren.

Agermarken drives dels i en 8 Marksdrift med: 1. Grønjordshavre, 2. Rug, 3. Byg, 4. Roer, 5. Havre, 6., 7. og 8. Kløver og Græs. (Staldg.

anvendes til Byg og Havre); dels i en anden 8 Marksdrift med: 1. Grøn-jordshavre, 2. Rug, 3. Roer, 4. Byg, 5. Havre, 6., 7. og 8. Kløver og Græs. (Staldg. anvendes til Roer og Havre); og dels i en 7 Marksdrift med: 1. Brak, 2. Rug, 3. Blandsæd og Kartoffler, 4. Havre, 5., 6. og 7. Kløver og Græs. (Staldg. anvendes til Havre; desuden benyttes en Del Kunstg.) Besætn. bestaar f. T. af 16 Køer, 20 Stkr. Ungkvæg og Kalve, 2 Tyre, 4 Fedekreaturer, 6 Heste, 5 Plage og Føl samt 6 Faar og Lam. Kvægbesætn. vedligeholdes ved eget Tillæg og er af jydsk Race. Mælkemængden var sidste Aar gennemsn. c. 5000 Pd. pr. Ko; den leveres til Værum Mejeri. Det norm. Folkehold er 2 Fodermestre, 1 Forkarl, 2 Karle, 3 Piger, 1 Daglejer og i Roer og Høst 2 Mand ekstra.

Nørskovgaard Hovedbygning er opført 1882 af Grundmur med Skifertag. Af Avlsbygningerne er Laden opført af Granit, Kostalden af Bindingsværk, Hestestalden dels af Granit og dels af Bindingsværk, og Svinestalden dels af Grundmur, dels af Bindingsværk.

**Bakkjærgaard** i Lavrbjerg S., Galtens H., Randers A. Postforb. og nærmeste St.: Lavrbjerg. Gaarden ligger  $1\frac{5}{8}$  Mil fra Lavrbjerg. Dens

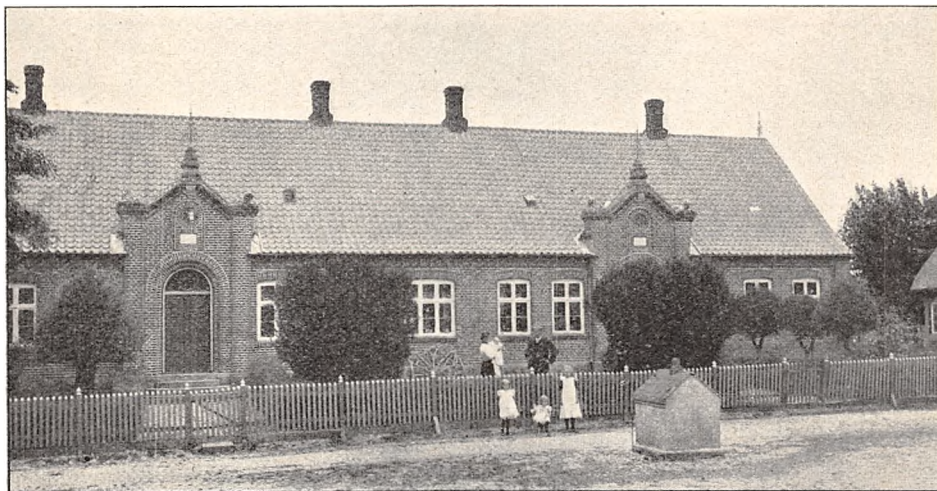

Bakkjærgaard.

nuv. Ejer er Hr. *H. P. Hansen*, som købte den 1901. Hr. *H. P. Hansen* er født 1870 og gift med *Signe Jørgensen*, født 1872. Af tidl. Ejere kan fra 1818 nævnes *Jens Eriksen*, i hvis Families Eje Gaarden var i en lang Aarrække.

Matr.-Nr. 9 a m. fl. Hartk.: c. 10 Tdr. Ejendomsskylden er 53,500 Kr. Brandassurance for Hovedbygning 10,000 Kr., for Avlsbygninger 14,000 Kr., Besætning 18,000 Kr., Inventar 11,000 Kr. og Avl 11,000 Kr. Bygningerne er forsikrede i »Den alm. Brandf. f. Landb.«. Det samlede Areal udgør 153 Tdr. Ld., deraf Ager 113, Eng 10, Indhegning 23, Skov 5, Have og Gaardsplads 2 Tdr. Ld. Gaarden drives af Ejeren.

Besætn. bestaar f. T. af 30 Køer, 25 Stkr. Ungkvæg og Kalve, 5 Tyre, 8 Fedekreaturer, 9 Heste samt 8 Plage og Føl. Sidste Aar solgtes c. 60 Fedesvin. Kvægbesætn. vedligeholdes ved eget Tillæg og er af rød dansk Race. Mælkemængden var sidste Aar gennemsn. c. 6700 Pd. pr.



Ko; den leveres til Kongstrup Mejeri. Det norm. Folkehold er 1 gift Fodermester, 1 Forkarl, 1 Elev, 1 Karl, 2 Piger og 1 Daglejer.

Bakkjærgaard Hovedbygning er opført af Grundmur med Tegltag. Avslængerne, i alt fem, af hvilke de tre er sammenbyggede, er opførte dels af Grundmur og dels af Bindingsværk, tækkede med Straa.

Til Ejendommen hører 1 jordløst Hus.

**Løjstrup Hovedgaard** i Lavrbjerg S., Galten H., Randers A. Postforb. og nærmeste St.: Lavrbjerg. Dens nuv. Ejer er Hr. *Axel Andersen Brandt*, som købte den 1905. Hr. A. Andersen Brandt er født i København 1854.

Matr.-Nr. 1 e m. fl. Hartk.: 5 Tdr. 7 Skpr. 2 Fdkr. 1 Alb. Skovskyls Hartk.: 1 Td. 4 Skpr. 1 Alb. Tiendefri Hovedgaardsjord. Ejendommen



Løjstrup Hovedgaard.

domsskylden er 85,000 Kr. Brandassurance for Hovedbygning og Avlsbygninger 47,000 Kr., for Besætning 7000 Kr., Inventar 5000 Kr. og Avl 1500 Kr. Aarlig Ejendomsskyld Skat Kr. 93,50. Bidrag til Amtsrepf. c. 115 Kr. Bygningerne er forsikrede i »Den alm. Brandf. f. Landb.«; Besætn., Inv. og Avl i »Danmark«. Det samlede Areal udgør 234 Tdr. Ld., deraf Ager 50, Eng 9, Mose 15, Skov 150, Have, Park og Gaardsplads 10 Tdr. Ld. Gaarden drives af Ejeren.

Agermarken drives dels i en 5 Marksdrift og dels i en 6 Marksdrift. Besætn. bestaar f. T. af 20 Køer, 6 Stkr. Ungkvæg og Kalve, 1 Tyr, 5 Heste, 1 Føl samt 26 Faar og Lam. Sidste Aar solgtes c. 20 Fedesvin. Kvægbesætn. vedligeholdes ved eget Tillæg og er af jydsk Race. Mælke­mængden var sidste Aar gennemsn. c. 4500 Pd. pr. Ko; den leveres til Lavrbjerg Mejeri. Det norm. Folkehold er 1 Fodermester, 1 Forkarl, 1 Karl, 3 Piger, 1 Daglejer og i Roer og Høst 2 Mand ekstra.

Løjstrup Hovedgaard's Hovedbygning, der har 1 Fløj og 2 smaa Taarne til Gaardsiden, er omgivet af Grave til den ene Side og af Gudenaen til den anden Side, saaledes at den er fuldstændig omkranset af Vand og kun forbunden med Avlsgaarden ved en fast Stenbro. Avlsgaarden bestaar af en Ladebygning og en Længe, hvori der findes Svinestald, Kostald og Hestestald, samt Bolig for Bestyreren.

Løjstrup ejedes 1351 af Niels Jensen og fra 1408—88 af Slægten Sommer. Senere tilhørte den Slægten Sandberg og kom derpaa i Steen Brahes Eje. Hans Svigersøn, Fr. Reedtz, solgte den 1636 til Jacob Grubbe, der Aaret efter afhændede den til Oluf Parsberg, hvis Svigersøn, Otte Pogwisch, 1662 solgte den til Mogens Friis, som afhændede den til Kongen, af hvem den 1684 blev overdraget til Storkansler Conr. Reventlow, hvis Søn, Chr. Reventlow, indlemmede den i Stamhuset Frisenvold. 1799 solgtes Løjstrup Hovedgaard efter Stamhusets Opløsning til Landinspektør Fr. Wesenberg, efter hvem Gaarden har tilhørt Kaptejn G. H. de Lichtenberg til Bidstrup og hans Søn, Jægermester F. de Lichtenberg, efter hvem den solgtes til C. Thorup, der 1899 udskilte Gaarden Gerhardslyst, som han selv beholdt, medens han solgte Løjstrup til E. Müller, af hvem den nuv. Ejer købte Gaarden.

**Erslevgaard** i Galten S., Galten H., Randers A. Postforb. og nærmeste St.: Hadsten. Gaarden ligger 1½ Mil fra Randers. Dens nuv. Ejer



Erslevgaard.

er Hr. *Niels Pedersen*, som købte den 1906. Hr. N. Pedersen er født i Tved paa Mols 1871 og gift med *Marie Christine Jensen*. Af tidl. Ejere kan nævnes Landbrugskandidat Thorslund og derefter Lauersen, som solgte Gaarden til den nuv. Ejer.

Matr.-Nr. 9 a af Erslev. Hartk.: 10 Tdr. 4 Skpr. 1 Fdkr. 1¾ Alb. Der svares i Tiende 84 Tdr. Byg Ejendomsskylden er 63,000 Kr. Brandassurance for Hovedbygning 16,000 Kr., for Avlsbygninger 22,000 Kr., Besætning 5800 Kr., Inventar 3360 Kr. og Avl 12,065 Kr. Aarlig Ejendomsskyld Skat Kr. 69,30. Sidste Aars Kommuneskat 320 Kr. Bygningerne er forsikrede i »Den alm. Brandf. f. Landb.«. Det samlede Areal udgør 140 Tdr. Ld., deraf Ager 130, Eng 8, Have og Gaardsplads 2 Tdr. Ld. Gaarden drives af Ejeren.

Agermarken drives i to 6 Marksdrifter. Besætn. bestaar f. T. af 2

Køer, 2 Stkr. Ungkvæg og Kalve, 8 Heste samt 4 Plage og Føl. Kvægbesætn. vedligeholdes ved eget Tillæg. Mælken leveres til Galten Mejeri. Det norm. Folkehold er 1 Fodermester, 1 Forkarl, 1 Karl, 1 Pige, 1 Daglejer og i Roer og Høst 1 Mand ekstra.

Er slevgaard Hovedbygning, der er opført af Grundmur og tækket med Asfalt, afgiver en stor og rummelig Bolig. Ko- og Hestestalden er opførte af Kampesten med Paptage. Laden er bygget af Kampesten og Grundmur, medens en Længe, der rummer Svinestald og Vognport, delvis er opført af Egetræbindingsværk, begge med Straatage.

**Rasmusminde** i Galten S., Galten H., Randers A. Postforb.: Hinge. Nærmeste St.: Hadsten. Gaarden ligger  $1\frac{1}{2}$  Mil fra Randers. Dens nuv. Ejer er Hr. *Jens Rasmussen Kok*, som overtog den 1888. Hr. J. Ras-



Rasmusminde.

mussen Kok er født paa Ejendommen 1854 og gift med *Ane Marie Jensen Lopdrup*, født i Galten 1860. Af tidl. Ejere kan nævnes den nuv. Ejers Moder, Kirsten Mortensdatter, og hans Stedfader, Ole Nielsen, fra 1865—1888.

Matr.-Nr. 3 a m. fl. af Hinge. Hartk.: 7 Tdr. 1 Skp. 2 Fdkr.  $\frac{3}{4}$  Alb. Der svares i Tiende 92 Kr. Ejendomsskylden er 55,000 Kr. Brandassurance for Hovedbygning 9450 Kr., for Avlsbygninger 14,350 Kr., Besætning 17,940 Kr., Inventar 5300 Kr. og Avl 10,770 Kr. Aarlig Ejendomsskyld Skat Kr. 60,50. Bidrag til Amtsrepf. Kr. 105,90. Sidste Aars Kommuneskat 150 Kr. Bygningerne er forsikrede i »Den alm. Brandf. f. Landb.«. Det samlede Areal udgør 120 Tdr. Ld., deraf Ager 106, Eng 10, Mose  $\frac{3}{4}$  og Skov  $3\frac{1}{4}$  Td. Ld. Gaarden drives af Ejeren.

Af Agermarken drives 32 Tdr. Ld. i en 6 Marksdrift med: 1. Roer, 2. Byg, 3. Havre, 4.  $\frac{1}{2}$  Rug  $\frac{1}{2}$  Blandsæd, 5. Havre, 6. Kløver og Græs.  $41\frac{1}{2}$  Td. Ld. drives i en 9 Marksdrift med: 1. Brak, 2. Hvede, 3.  $\frac{1}{2}$  Byg  $\frac{1}{2}$  Roer, 4. og 5. Havre, 6., 7., 8. og 9. Kløver og Græs.  $32\frac{1}{2}$  Td. Ld.

er vedvarende Græsgang. Besætn. bestaar f. T. af 18 Køer, 21 Stkr. Ungkvæg og Kalve, 12 Fedekreaturer, 7 Heste, 4 Plage samt 9 Faar. Sidste Aar solgtes 14 Fedesvin. Kvægbesætn. vedligeholdes ved eget Tillæg og til Fedning ved Indkøb; den er af blandet Herkomst. Mælkemængden var sidste Aar gennemsn. c. 6700 Pd. pr. Ko; den leveres til Galten Andelsmejeri. Det norm. Folkehold er 1 Forkarl, 2 Karle, 1 Dreng og 2 Piger.

Rasmusm inde omfatter 4 grundmurede Længer, opførte 1867, samt en Svinestald af Kampesten og et Par mindre Bygninger med Spaanbeklædning.

**Hingegaard** i Galten S., Galten H., Randers A. Postforb. og nærmeste St.: Hadsten. Gaarden ligger 1½ Mil fra Randers. Dens nuv. Ejer er Hr. *August Nielsen*, som købte den 1907. Hr. A. Nielsen er født i Odder 1872 og gift med *V. Andersen*, født i Vejen S. 1883. Af tidl. Ejere kan nævnes *M. Sørensen Amstrup*, i hvis Families Eje Gaarden har været i over 100 Aar.

Matr.-Nr. 5 a m. fl. Hartk.: 9 Tdr. 1 Skp. ¼ Alb. Ejendomsskyl-

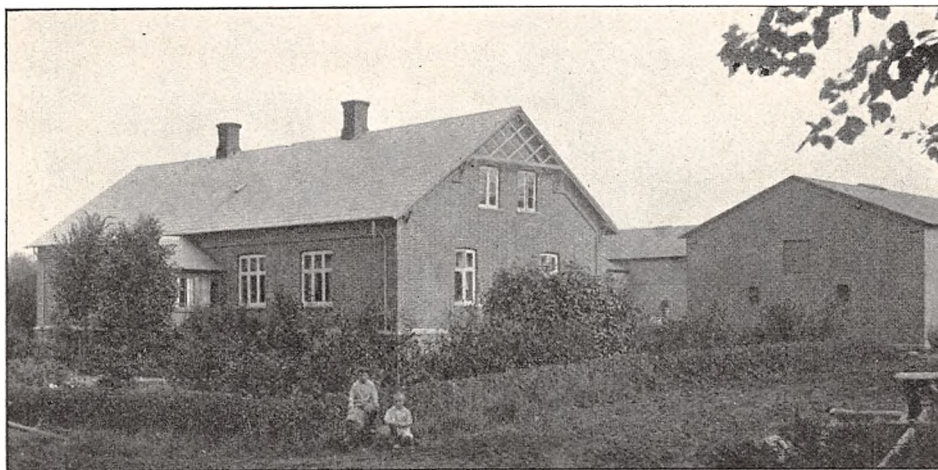

Hingegaard.

den er 58,000 Kr. Brandassurance for Hovedbygning 10,190 Kr., for Avlsbygninger 14,500 Kr., Besætning 16,850 Kr., Inventar 13,000 Kr. og Avl 10,000 Kr. Aarlig Ejendomsskyld Skat 65 Kr. Bidrag til Amtsrepf. 100 Kr. Sidste Aars Kommuneskat 238 Kr. Bygningerne er forsikrede i »Den alm. Brandf. f. Landb.«. Det samlede Areal udgør 134½ Td. Ld., deraf Ager 119½, Eng 10, Skov 3, Have og Gaardsplads 2 Tdr. Ld. Gaarden drives af Ejeren.

Agermarken drives dels i en 5 Marksdrift og dels i en 7 Marksdrift. Besætn. bestaar f. T. af 25 Køer, 25 Stkr. Ungkvæg og Kalve, 15 Fedekreaturer, 8 Heste, 4 Plage og Føl samt 7 Faar. Sidste Aar solgtes c. 60 Fedesvin. Kvægbesætn. vedligeholdes ved eget Tillæg og er af blandet Herkomst. Mælkemængden var sidste Aar gennemsn. c. 6000 Pd. pr. Ko; den leveres til Galten Mejeri. Det norm. Folkehold er 1 Fødermester, 1 Forkarl, 2 Karle og 2—3 Piger.

Hingegaard er 1900 efter Brand opført af Grundmur.

**En Gaard i Hinge** i Galten S., Galten H., Randers A. Postforb. og nærmeste St.: Hadsten. Gaarden ligger  $1\frac{1}{2}$  Mil fra Randers. Dens nuv. Ejer er Hr. A. V. Fisker, som overtog den 1894. Hr. A. V. Fisker er født paa Ejendommen 1865 og gift med *Dorthea Johanne Christensen*. Gaarden har været i Familien Fiskers Eje siden 1825.

Matr.-Nr. 6 a m. fl. Hartk.: 8 Tdr. 5 Skpr. 1 Fdkr.  $\frac{1}{4}$  Alb. Der svares i Tiende 102 Kr. Ejendomsskylden er 56,000 Kr. Brandassurance for Hovedbygning 13,830 Kr., for Avlsbygninger 18,700 Kr., Besætning 20,700 Kr., Inventar 15,500 Kr. og Avl 10,400 Kr. Aarlig Ejendomsskyld Skat 62 Kr. Bidrag til Amtsrepf. 97 Kr. Sidste Aars Kommuneskat 320 Kr. Bygningerne er forsikrede i »Den alm. Brandf. f. Landb.«. Det samlede Areal udgør 112 Tdr. Ld., deraf Ager 90, Eng 10, Skov 8, Have og Gaardsplads 4 Tdr. Ld. Gaarden drives af Ejeren.

Agermarken drives dels i en 9 Marksdrift og dels i en 8 Marksdrift. Besætn. bestaar f. T. af 20 Køer, 17 Stkr. Ungkvæg og Kalve, 16 Fedekreaturer, 8 Heste, 4 Plage og Føl samt 10 Faar og Lam. Sidste Aar solgtes c. 20 Fedesvin. Kvægbesætn. vedligeholdes ved eget Tillæg og er af Korhorn-Race. Mælkemængden var sidste Aar gennemsn. c. 6500 Pd. pr. Ko; den leveres til Galten Mejeri. Det norm. Folkehold er 1 Fodermester, 1 Forkarl, 2 Karle og 2—3 Piger.

Gaardens Bygninger er for Størstedelen opførte af Grundmur; kun Hestestalden er af Bindingsværk. Hovedbygningen er tækket med Skifer, Kostalden med Tagpap, Resten af Længerne med Straa.

**Clausholm**, der er Hovedsædet for det v. Schilden'ske jydsk Fideikommiss, ligger i Voldum S., Galten H., Randers A. Postadr. og nærmeste St.: Randers, hvortil der er c. 2 Mil. Den nuv. Besidder er Hr. Kammerherre, Hofjægermester, Baron *Adam Christopher Berner-Schilden-Holsten*, født 1855, tillige Besidder af Baroniet Holstenshus, gift med *Louise Ella Augusta Fanny Caroline Quaade*, født 1856.

Det v. Schilden'ske jydsk Fideikommiss har et samlet Hartk. af 325 Tdr. 6 Skpr. 1 Fdkr.  $2\frac{1}{4}$  Alb.; heraf fri Jord 148 Tdr. 2 Skpr.  $2\frac{1}{2}$  Alb., indtaget til Skov, Ager og Engs Hartk. 13 Tdr. 1 Skp. 1 Fdkr.  $2\frac{1}{2}$  Alb. og Skovskyllds Hartk. 13 Tdr. 4 Skpr., Bøndergods 19 Tdr. 1 Skp. 1 Fdkr.  $\frac{1}{4}$  Alb., Konge- og Kirketiende-Hartk. 131 Tdr. 5 Skpr. 2 Fdkr.

Det matrikulerede Tiendehartk. er fordelt paa Voldum S. med 43 Tdr. 6 Skpr., Rud S. 20 Tdr. 4 Skpr., Halling S. 11 Tdr. 1 Skp. 2 Fdkr., Søby S. 11 Tdr. 4 Skpr., Skader S. 12 Tdr. 2 Skpr. og Ødum S. med 32 Tdr. 4 Skpr.

Konge- og Kirketienden udgør i Korn for Voldum S. 51 Tdr. 5 Skpr.  $\frac{9}{16}$  Fdkr. Rug, 110 Tdr.  $3\frac{1}{16}$  Fdkr. Byg og 148 Tdr.  $1\frac{1}{3}$  Fdkr. Havre; Rud S. 24 Tdr. 6 Skpr.  $2\frac{97}{144}$  Fdkr. Rug, 45 Tdr. 6 Skpr.  $3\frac{7}{72}$  Fdkr. Byg og 71 Tdr. 5 Skpr.  $\frac{37}{48}$  Fdkr. Havre; Halling S. 11 Tdr.  $\frac{1}{2}$  Fdkr. Rug, 22 Tdr.  $\frac{3}{4}$  Fdkr. Byg og 33 Tdr.  $3\frac{1}{4}$  Fdkr. Havre; Søby S. 12 Tdr. 1 Fdkr. Rug, 23 Tdr. 3 Skpr.  $\frac{1}{2}$  Fdkr. Byg og 33 Tdr. 7 Skpr.  $3\frac{1}{4}$  Fdkr. Havre; Skader S. 18 Tdr.  $3\frac{3}{4}$  Fdkr. Rug, 30 Tdr. 3 Skpr.  $3\frac{1}{4}$  Fdkr. Byg og 49 Tdr. 1 Skp. Havre; Mejlby S. 2 Tdr. Rug, 3 Tdr. Byg og 4 Tdr. 4 Skpr. Havre; samt for Ødum S. 39 Tdr. 3 Skpr. 2 Fdkr. Rug, 87 Tdr. 5 Skpr. 2 Fdkr. Byg og 112 Tdr. 7 Skpr.  $1\frac{1}{4}$  Fdkr. Havre.

Endvidere ejer Fideikommisset en Kvæg- og Smaaredselstiende af 11 Tdr. 3 Skpr.  $\frac{24}{25}$  Fdkr. Byg af Voldum, Rud, Søby og Halling Sogne. — Fideikommisset ejer i Bankaktier 7000 Kr. og i Fideikommisskapitaler c. 325,000 Kr.

Det samlede Gods' Ejendomsskyld for Hovedgaarde, Bøndergods og Skove udgør 1,547,600 Kr. Af Hovedgaarde hører under Godset, foruden Clausholm Hovedgaard, Schildenseje Hovedgaard, ligeledes i Voldum S., og Avlsgaarden Sophie Amaliegaard i Todbjerg S. — 281 Tdr. 7 Skpr. 1 Fdkr.  $1\frac{3}{4}$  Alb. Hartk. Bøndergods er bortsolgt som Arvefæste, med en aarlig Ydelse af 2254 Tdr.  $1\frac{1}{3}$  Fdkr. Byg.

De overordnede Funktionærer er: Hr. Godsforvalter *C. Barfoed-Møller*, Bopæl: Langensø pr. Odense, og Hr. Skovrider *V. Nielsen*, Bopæl: Egelund pr. Faaborg; Telef.: Faaborg Nr. 85.

Fideikommisgodset Clausholms Skovdistrikt omfatter 1240 Tdr. Ld., fordelt i det omkring Clausholm og Schildenseje beliggende Skovareal i



Clausholm.

Voldum S. og Sophie Amaliegaards Skove i Todbjerg S., Øster-Lisbjerg Herred. I Skoven omkring Clausholm er Bestanden hovedsagelig Bøg. Den aarlige Hugst er c. 100,000 Kbfd. Skovene er i Ejendomsskyld ansat til 380,000 Kr.

Med Bolig i Skovdistriktet er ansat Hr. Overskovfoged *Ernst Mortensen*, Postadresse: Sophienlund pr. Hornslet, Telef.: Hornslet Nr. 14; desuden er der ansat 2 Skovfogeder og 9 faste Skovarbejdere.

Mogens Gjøe opførte mellem Aar 1500 og 1513 en befæstet Borg, hvor det nuv. Clausholm Slot ligger, omgivet af dobbelte Grave. Grev Conrad Reventlow lod Mogens Gjøes Borg nedrive og det nuv. Slot opføre, hvilket blev færdig 1699. Bygningerne er opførte i Rokokostil og bestaar af en Hovedfløj i Ø. og V. med 2 Fløje, der strækker sig ud mod N., og 2 mindre Fløje, der er byggede ud mod S. De sydlige Fløje er opførte af Frederik IV 1722 og 23, af Materialier fra Slottet Dronningborg i Randers, som dengang var nedrevet. Hele Slottet er bygget i 2 Stokværk af svær Grundmur. Saavel Slottets Indre som dets Omgivelser er prægede af tidligere at have været Kongebolig, og for største Delen staar Slottets Indre endnu som det var paa Dronning Anna Sophies Tid, med sine pragtfulde, kuppel-

dannede Stuklofter, ofte prydet med prægtige Loftsmalerier. I to af Værelserne er Gobeliner, og næsten i dem alle træffer man prægtige Stukdekorationer over Døre og Kaminer, og i flere af Værelserne Vægmalerier. Nuv. Besidder gør meget for at bevare Slottets historiske Minder i deres oprindelige Skønhed og Pragt. Brede Grave omgiver Slottet, og over disse fører nu fra Borggaarden en Dæmning, som afløste en af Dronningen 1735 bygget fast Egetræsbro, der atter afløste den gamle Vindebro. Staldgaarden, som ligger foran Dæmningen paa Gravenes n. Side, bestaar af 2 Bygninger af røde Mursten i 2 Stokværk; de er opførte af Kongen 1719. Haven har bevaret en Del af sine gamle, franske Anlæg, idet gamle Lindealleer paa de høje Terrasser gennemskærer Haven.

Paa Valdemar Atterdags Tid var Clausholm eller Claxholm — som den dengang benævntes — en fast Borg, hvis Ejer deltog i Kampen mod Kongen i Aarene 1355 og 60. Kong Valdemar belejrede og indtog den 1359, men den blev atter tilbageerobret. Gaardens Ejer menes dengang at have været Oluf Lunge, der nævnes i Fredslutningen. 1404 blev dav. Ejer af Claxholm, Jens Jensen Brok, dræbt af Jens Nielsen Løvenbalk, hvorefter Clausholm nedarvedes i Jens Jensen Broks Slægt, hvis sidste Mand, Laurids Albrechtsen, faldt i Ditmarsken 1500, hvorpaa hans Søster arvede Slægtens Godser og blev gift med Rigshofmester Mogens Gjõe til Krenkerup. Efter dennes Død 1544 blev hans mange og store Godser delt mellem hans Børn; den sidst levende af hans Børnebørn, Margrethe Gjõe, der døde 1594, var gift med Peder Brahe til Krogholm, og deres Datter, Mette Brahe, arvede ved Moderens Død Clausholm. Hun blev gift med Otte Marsviin, og deres Datter, Helvig Marsviin, blev 1649 gift med Hans Friis til Kragerup, som med hende fik Clausholm. Hans Datter, Christiane Barbara Friis, var gift med Oberst Johan Rantzau til Bramminge. Efter hendes Død blev Clausholm delt mellem Svigersønnen og Svigerfaderen, hvorefter Rantzau solgte sin Part til Conrad Reventlow, som anvendte store Summer paa Clausholms Forskønnelse. Han døde 1708 paa Clausholm, og hans Enke, Sophie Amalie Hahn, beholdt og beboede derefter Gaarden, som Kongen 1718 afkøbte hende. Efter Kongens Død 1730 blev Clausholm anvist Dronning Anna Sophie til Enkesæde, og her døde hun 1743. 1744 blev Gaard og Gods af Staten solgt ved Auktion til Justitsraad v. der Maase, der forbedrede Godset og oprettede af den tidligere Skovridergaard Sophie Amalieggaard, en Hovedgaard med gode Bygninger. Hans Arvinger solgte 1757 Gaard og Gods til Generaladjutant M. V. Hvitfeld, som 1803 solgte Clausholm til sin Svigersøn, Hans Heinrich Fricius v. Schilden, der antog Navnet Schilden Hvitfeld og 1816 døde barnløs, efter at have oprettet 2 Fideikommisser, det »holstenske« og det »jydske«. Da hans Enke var død 1819, tilfaldt Clausholm hans Broderdatter, Rosalie v. Schilden, der første Gang var gift med Herman v. Schilden og anden Gang gift med C. A. B. v. Oppen. Han blev 1834 optaget i den danske Adel under Navn af Oppen-Schilden. Da Besidderinden af det holstenske Fideikommiss var død, gik dette over til Rosalie v. Oppen-Schilden, medens Clausholm tilfaldt Sophie Magdalene Baronesse Berner Schilden Holsten til Baroniet Holstenschus, som ved sin Død 1896 efterlod det til Sønnen, den nuv. Besidder.

I betydelig Afstand fra Slottet ligger Avlsgaarden, som ogsaa er ombygget af Frederik IV.

**Mellemølle** i Voldum S., Galten H., Randers A. Postforb.: Voldum. Nærmeste St.: Hornslet. Telef. over Lime Central. Gaarden ligger 2½ Mil fra Randers. Dens nuv. Ejer er Hr. *Martinus Vinther*, som overtog den 1885. Hr. M. Vinther er født paa Ejendommen 1861 og gift med *Marie Poulsen*, født i Uslev 1871. Ejendommen har i en lang Aarrække været i Slægtens Besiddelse.

Matr.-Nr. 1 b m. fl. Hartk.: 6 Tdr. 4 Skpr. 1 Fdkr. 1 Alb. Der svares i Tiende c. 120 Kr. Ejendomsskylden er 53,000 Kr. Brandassurance for Hovedbygning 7290 Kr., for Avlsbygninger 11,500 Kr., Møllen 12,040 Kr., Besætning 14,900 Kr., Inventar 2400 Kr. og Avl 7500 Kr. Aarlig Ejendomsskyld Skat Kr. 58,30. Bidrag til Amtsrepf. 75 Kr. Sidste Aars Kommuneskat 170 Kr. Bygningerne er forsikrede i »Den alm. Brandf. f. Landb.«. Det samlede Areal udgør 90 Tdr. Ld., deraf Ager 72, Eng 13, Mose 3, Møllelam 1, Have og Gaardsplads 1 Td. Ld. Gaarden drives af Ejeren.

Agermarken drives i to 8 Marksdrifter Af Jorden er ⅔ Sandmuld

og  $\frac{1}{8}$  Lermuld med Underlag af Kalkmergel. Besætn. bestaar f. T. af 22—24 Køer, 25 Stkr. Ungkvæg og Kalve, 1 Tyr, c. 50 Fedekreaturer, 11 Heste samt 5 Faar. Sidste Aar solgtes c. 40 Fedesvin. Kvægbesætn. vedligeholdes dels ved eget Tillæg og dels ved Indkøb; den er af blandet Herkomst. Mælkemængden var sidste Aar gennemsn. c. 7000 Pd. pr. Ko; den leveres til Skjørring Mejeri. Det norm. Folkehold er 1 Fodermester, 3 Karle, 3 Piger, 1 Daglejer og i Roer og Høst 1 Mand ekstra; samt ved Møllen 1 Møllersvend og 1 Møllekusk.

Mellem mølle Hovedbygning er opført 1897 af Grundmur med Tegltag. Avlslængerne er byggede dels af Bindingsværk, dels af Kampesten og i god Stand. Vandmøllen er opført 1892 af Kampesten og Grundmur i 2 Stokværk med Paptag.

**Alstrupgaard** i Rud S., Galten H., Randers A. Postforb. og nærmeste St.: Hadsten. Gaarden ligger  $1\frac{1}{2}$  Mil fra Randers. Dens nuv. Ejerinde er Enkefru *Dorthea Roedsted*, f. *Poulsen*, som købte den 1859. Enkefru Dorthea Roedsted er født paa Roelsøgaard v. Rønde 1837. Af titl. Ejere kan nævnes Vilhelm Bueman.

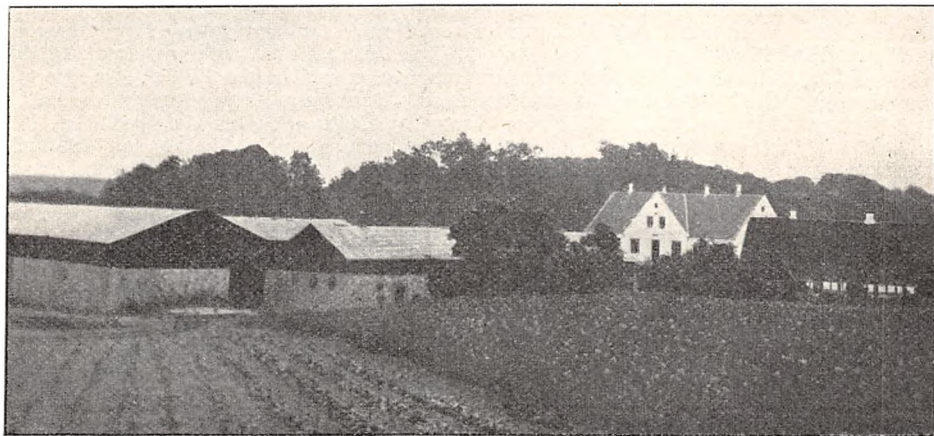

Alstrupgaard.

Matr.-Nr. 1 m. fl. af Alstrupgaarde. Hartk.: 22 Tdr. 4 Skpr. 2 Fdkr.  $\frac{3}{4}$  Alb. Der svares i Tiende c. 40 Tdr. Korn. Ejendomsskylden er 140,000 Kr. Brandassurance for Hovedbygning 15,850 Kr., for Avlsbygninger 31,865 Kr., Besætning 29,800 Kr., Inventar 10,000 Kr. og Avl 20,000 Kr. Aarlig Ejendomsskyld Skat 154 Kr. Bidrag til Amtsrepf. Kr. 285,52. Sidste Aars Kommuneskat Kr. 453,96. Bygningerne er forsikrede i »Den alm. Brandf. f. Landb.«; Besætn., Inv. og Avl i »Danmark«. Det samlede Areal udgør 240 Tdr. Ld., deraf Ager 207, Eng 10, Skov 8, Mølle-dam, Mergelgrave, Gaardsplads, Veje og Hegn 12, Have og Park 3 Tdr. Ld. Avls-gaarden er bortforpagtet til Hr. *Jens Risager Roedsted*, der er født paa Ejendommen 1863 og gift med *Marie Dorthea Thomsen*, født paa Hammershøj 1866.

Agermarken drives i to 7 Marksdrifter. 18 Tdr. Ld. er permanent Græsgang. Besætn. bestaar f. T. af 56 Køer, 30 Stkr. Ungkvæg og Kalve, 2 Tyre, 10 Fedekreaturer, 12 Heste, 4 Plage og Føl samt 30 Faar og Lam. Sidste Aar solgtes c. 80 Fedesvin. Kvægbesætn. vedligeholdes ved eget



Tillæg og er af rød dansk Race. Mælkemængden var sidste Aar gennemsn. c. 6500 Pd. pr. Ko; den leveres til Nielstrup Mejeri. Det norm. Folkehold er 1 Gartner, 2 Fodermestre, 1 Forkarl, 1 Elev, 4 Karle, 3 Piger, 2 Daglejere og i Roer og Høst 2 Mand ekstra.

Alstrupgaard er opført efter Brand 1903. Hovedbygningen, der er teglhængt, rummer en god og tidssvarende Bolig. Kostalden er bygget af Grundmur, Laden og Hestestalden af Kampesten, alle med Paptage.

Til Ejendommen hører en grundmuret Vandmølle med Beboelseshus samt 2 jordløse Huse, af hvilke det ene hidrører fra en tidl. Fæstegaard, der er købt fra Clausholm.

**Stobdrupgaard** i Rud S., Galten H., Randers A. Postforb. og nærmeste St.: Hadsten. Gaarden ligger 2 Mil fra Randers. Dens nuv. Ejer er Hr. P. M. Condrup, som købte den 1872. Hr. P. M. Condrup er født paa Ejendommen 1841 og gift med *Inger Marie Nielsen*, født i Halling. Gaarden har hørt under Clausholm; den nuv. Ejers Fader havde den i Fæste 1838—61.

Matr.-Nr. 11 af Hallendrup. Hartk: 10 Tdr. 5 Skpr. 2 Fdkr. 2 $\frac{1}{2}$



Stobdrupgaard.

Alb. Der svares i Tiende c. 23 Tdr. Korn. Ejendomsskylden er 53,400 Kr. Brandassurance for Hovedbygning 7200 Kr., for Avlsbygninger 12,140 Kr., Besætning 18,300 Kr., Inventar 10,710 Kr. og Avl 10,990 Kr. Aarlig Ejendomsskyld Skat Kr. 58,30. Bidrag til Amtsrepf. c. 140 Kr. Sidste Aars Kommuneskat c. 230 Kr. Bygningerne er forsikrede i »Den alm. Brandf. f. Landb.«. Det samlede Areal udgør 133 $\frac{1}{2}$  Td. Ld., deraf Ager 121, Eng 6, Kær 3, Mose 3, Have og Gaardsplads  $\frac{1}{2}$  Td. Ld. Gaarden drives af Ejeren.

Af Agermarken drives c. Halvdelen i en 4 Marksdrift og Resten i en 9 Marksdrift. Besætn. bestaar f. T. af 26 Køer, 28 Stkr. Ungkvæg og Kalve, 1 Tyr, 6 Heste, 5 Plage og Føl samt 14 Faar og Lam. Sidste Aar solgtes 10 Fedesvin. Kvægbesætn. vedligeholdes ved eget Tillæg og er

af jydsk Race. Mælkemængden var sidste Aar gennemsn. c. 5000 Pd. pr. Ko; den leveres til Mejeriet »Godthaab«. Det norm. Folkehold er 1 Fodermester, 1 Forkarl, 2 Karle og 2 Piger.

Stobdrupgaard Hovedbygning er opført af Grundmur med Skifertag. Avslængerne er ligeledes af Grundmur, tækkede med Tagpap. Gaarden er bygget efter Brand 1889.

**Ødumgaard** i Ødum S., Galten H., Randers A. Postforb. og nærmeste St.: Hadsten, hvortil der er  $\frac{3}{4}$  Mil. Gaarden ligger  $2\frac{1}{4}$  Mil fra Aarhus og Randers. Dens nuv. Ejer er Hr. P. Thomsen, som købte den 1884. Hr. P. Thomsen er født 1858. Af tidl. Ejere kan nævnes Niels Poulsen.

Matr.-Nr. 3 a m. fl. af Ødum. Hartk.: 9 Tdr. 2 Skpr. 2 Fdkr.  $\frac{3}{4}$  Alb. Der svares i Tiende c. 100 Kr. Ejendomsskylden er 82,500 Kr. Brandassurance for Hovedbygning 6000 Kr., for Avlsbygninger 19,000 Kr., 3 Huse 10,000 Kr., Besætning, Inventar og Avl 22,000 Kr. Aarlig Ejendomsskyld Skat Kr. 90,75. Bidrag til Amtsrepf. c. 140 Kr. Sidste Aars Kommuneskat c. 210 Kr. Bygningerne er forsikrede i »Den alm. Brandf.

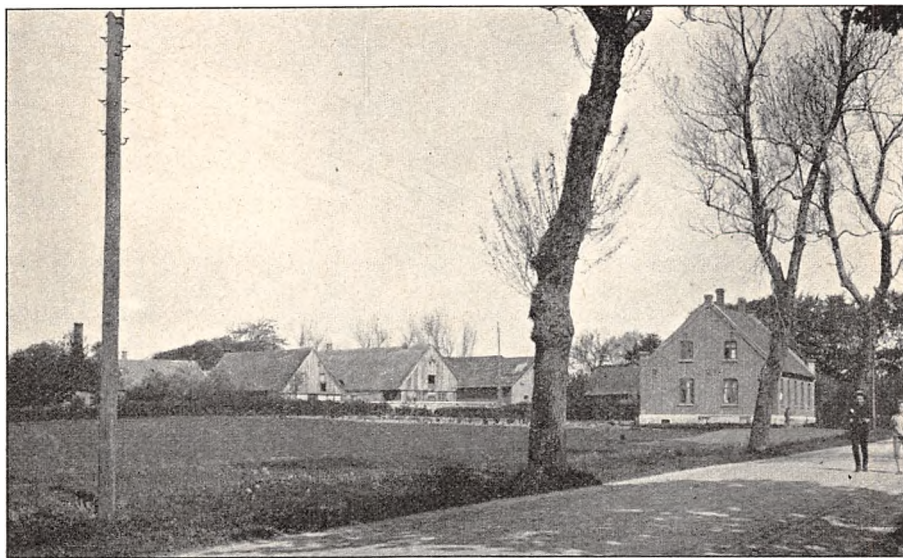

Ødumgaard.

f. Landb.«; Besætn., Inv. og Avl i »Danmark«. Det samlede Areal udgør 94 Tdr. Ld., deraf Ager 85, Eng 4, Skov 3, Teglværksplads 1, Have og Gaardsplads 1 Td. Ld. Gaarden drives af Ejeren.

Agermarken drives i en 7 Marksdrift. Jorden er Lermuld med Lerunderlag. Besætn. består f. T. af 30 Køer, 20 Stkr. Ungkvæg og Kalve, 1 Tyr og 10 Heste. Kvægbesætn. vedligeholdes ved eget Tillæg og er af Jersey-Race. Mælkemængden var sidste Aar gennemsn. 5431 Pd. pr. Ko; den leveres til Ødum Mejeri. Det norm. Folkehold er 2 Fodermestre, 1 Forkarl og 2 Karle.

Ødumgaard Hovedbygning er opført 1899 af Grundmur med Tegltag. Avslængerne er for Størstedelen byggede af Grundmur.

Til Ejendommen hører Ødum Teglværk, med en aarlig Produktion af 1—1¼ Mill. Mursten og c. 100,000 Drainrør og Tagsten.

**Taabæk Møllegaard** i Ødum S., Galten H., Randers A. Postforb. og nærmeste St.: Hadsten. Dens nuv. Ejer er Hr. *Jens Jensen*. Gaarden har været i Slægtens Eje i en lang Aarrække:

Matr.-Nr. 5 a m. fl. af Ødum. Hartk.: 11 Tdr. 2 Alb. Der svares i Tiende c. 160 Kr. Ejendomsskylden er 56,000 Kr. Brandassurance for Hovedbygning og Avlsbygninger 28,252 Kr., for Besætning, Inventar og Avl 22,500 Kr. Aarlig Ejendomsskyld Skat Kr. 61,60. Bidrag til Amtsrepf. c. 150 Kr. Sidste Aars Kommuneskat c. 250 Kr. Det samlede Areal udgør 100 Tdr. Ld., deraf Ager 87, Eng 12, Have og Gaardsplads 1 Td. Ld. Gaarden drives af Ejeren.

Agermarken drives efter 3 Driftsplaner. Størstedelen af Jorden er Lermuld med Lerunderlag; Resten Sandmuld med Sandunderlag. Besætn.



Taabæk Møllegaard.

bestaar f. T. af c. 25 Køer, 14 Stkr. Ungkvæg og Kalve, 1 Tyr, 6—7 Heste, 4 Plage og Føl samt 16 Faar. Sidste Aar solgtes c. 35 Fedesvin. Kvægbesætn. vedligeholdes ved eget Tillæg og er af jydsk Race. Mælken leveres til Ødum Mejeri. Det norm. Folkehold er 1 Fodermester, 3 Karle, 1 Dreng, 2 Piger og 1 Møllersvend.

Taabæk Møllegaards Hovedbygning og Møllebygning (Vandmølle) er begge opførte af Bindingsværk med Straatage. Avlslængerne er dels af Bindingsværk, dels af Grundmur og tækkede med Straa; et Aftægtshus er opført af Grundmur med Tegltag.

**Ødum Landbrugsskole**, tidl. **Amdrupgaard**, i Ødum S., Galten H., Randers A. Postforb. og nærmeste St.: Hadsten, hvortil der er ¾ Mil. Gaarden ligger 2¼ Mil fra Randers og Aarhus. Dens nuv. Ejer er Hr. Forstander, Landbrugskandidat *J. P. Nyboe*, som købte den 1896. Hr. J. P. Nyboe er født paa Dovergaard 1858 og gift med *Johanne Rasmussen*,

født paa Johannesminde v. Odder 1866. Af tidl. Ejere kan nævnes Jens Lausen, i hvis Slægts Eje Gaarden forud var i mange Aar; derefter tilhørte den Valdemar Jensen, af hvem den nuv. Ejer købte den.

Matr.-Nr. 6 a m. fl. af Ødum. Hartk.: 9 Tdr. 3 Skpr. 2 Fdkr. 1 $\frac{1}{4}$  Alb. Der svares i Tiende c. 210 Kr. Ejendomsskylden er i alt 79,000 Kr. Brandassurance for Hovedbygning og Skolebygninger 29,185 Kr., for Avlsbygninger 13,999 Kr., Besætning 13,680 Kr., Inventar 2000 Kr., Skoleinventar 8000 Kr. og Avl 10,090 Kr. Aarlig Ejendomsskyld Skat Kr. 86,90. Bidrag til Amtsrepf. Kr. 181,68. Sidste Aars Kommuneskat c. 210 Kr. Bygningerne er forsikrede i »Den alm. Brandf. f. Landb.«; Besætn., Inv. og Avl i »Wistofts Brandf.«. Det samlede Areal udgør 98 Tdr. Ld., deraf Ager 84, Eng 6, Skov 4,, Have og Gaardsplads 4 Tdr. Ld. Avlsgaarden drives af Ejeren.

Agermarken drives i en 9 Marksdrift med: 1. Staldfoder og Vintersæd, 2. Roer, 3. Byg, 4. Kløver og Græs, 5. Havre, 6. Roer, 7. Byg, 8.



Ødum Landbrugsskole, tidl. Amstrupgaard.

Havre, 9. Kløver og Græs. Staldg. anvendes til Roer og Udlæg; Kunstg. gives til Vintersæd. Jorden er i fortrinlig Kultur, dyb Lermuld, for Størstedelen med Lerunderlag. Besætn. bestaar f. T. af 30 Køer, 28 Stkr. Ungkvæg og Kalve, 1 Tyr, 8 Heste samt 2 Plage. Sidste Aar solgtes c. 30 Fedesvin. Kvægbesætn. vedligeholdes ved eget Tillæg og er dels af jydsk og dels af Korthorns-Race. Mælkemængden var sidste Aar gennemsn. c. 6900 Pd. pr. Ko; den leveres til Ødum Mejeri. Det norm. Folkehold er 1 Foder-mester og 1 Dreng samt 3 Karle og om Sommeren 2 Mand ekstra.

Ødum Landbrugsskole ligger  $\frac{1}{8}$  Mil S. for Ødum By. Hovedbygningen rummer, foruden Forstanderens Lejlighed en Del Skolelokaler. I en 2-Etages Bygning findes Skolestuer, Laboratorium og Bolig for 58 Elever; desuden findes et Gymna-

stikhus. Avlsbygningerne bestaar af en Kostald med Plads til 58 Kreaturer, en Hestestald med Plads til 11 Heste og en Svinestald med Plads til c. 50 Svin. Alle Bygningerne er opførte af Grundmur; Skolebygningerne er tækkede med Tegl og Avlsbygningerne med Straa; dog har Svinestalden og Gymnastikhuset Paptage.

Ødum Landbrugsskole begyndte sin Virksomhed den 1. November 1896 og har siden været besøgt af mange Elever. Ved Skolen virker 6 Lærere.

**Haraldsmark** i Ødum S., Galten H., Randers A. Postforb.: Hinne-  
rup. Nærmeste St.: Hadsten, hvortil der er  $\frac{3}{4}$  Mil. Gaarden ligger 2 Mil  
fra Aarhus. Dens nuv. Ejer er Hr. *Søren Christian Andreas Brask*, som  
købte den 1888. Hr. S. C. A. Brask er født i Kondrup 1858 og gift med  
*Christine Stenild*, født paa Volstrup v. Hobro 1863.

Matr.-Nr. 5 a. m. fl. af Ødum. Hartk.: 22 Tdr. 1 Skp. 3 Fdkr.  
 $2\frac{3}{4}$  Alb., hvoraf Halvdelen er tiendefri. Der svares i Tiende c. 260 Kr.

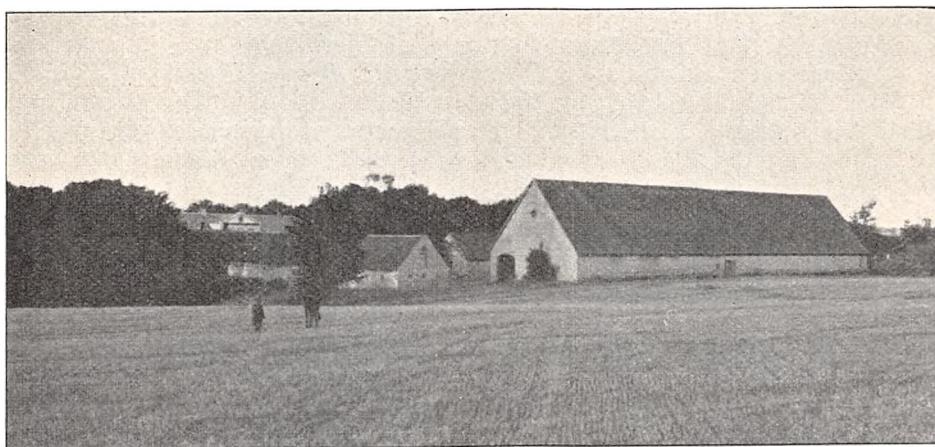

Haraldsmark.

Ejendomsskylden er 132,000 Kr. Brandassurance for Besætning 40,000 Kr., Inventar 10,000 Kr. og Avl 30,000 Kr. Aarlig Ejendomsskyld Skat Kr. 145,20. Bidrag til Amtsrepf. c. 310 Kr. Sidste Aars Kommuneskat c. 645 Kr. Besætn., Inv. og Avl er forsikret i »Danmark«. Det samlede Areal udgør 332 Tdr. Ld., deraf Ager 291, Eng 20, Skov 15, Have og Gaardsplads 6 Tdr. Ld. Gaarden drives af Ejeren, der tillige er Forpagter af Clausholm.

Agermarken drives i en 8 Marksdrift med: 1. Grønjordshavre, 2. Brak (delvis benyttet), 3. Hvede eller Rug, 4. Roer, 5. Byg, 6. Havre, 7. og 8. Kløver og Græs. Staldg. anvendes til Roer og Udlæg. Kunstg. gives hovedsagelig til Hvede og Rug. Besætn. bestaar f. T. af 15 Køer, 10 Stkr. Ungkvæg og Kalve, 1 Tyr, 100 Fedekreaturer, 11 Heste samt 7 Plage og Føl. Sidste Aar solgtes c. 100 Fedesvin. Mælkemængden var sidste Aar gennemsn. c. 7000 Pd. pr. Ko; den leveres til Spørring Mejeri. Det norm. Folkehold er 1 gift Avlskarl, 1 Elev, 5 Karle, 3 Røgttere, 3 Piger, 1 Daglejer og i Roer og Høst Ekstramandskab.

Haraldsmark Hovedbygning er opført af Grundmur med Skifertag. Avls-  
længerne er for Størstedelen byggede af Grundmur.

Til Ejendommen hører 1 Arbejderhus.

Haraldsmark er oprettet af Frisch, der samlede Gaarden af den saakaldte Parcelgaard, udskilt fra Haraldslund, og 2 Gaarde fra Taastrup. Han byggede

Hovedbygningen og solgte c. 1860 Gaarden til Sundorff, der 1872 afhændede den til Møller, hvis Bo 1875 solgte den til Terndrup, som  $\frac{1}{6}$  Aar senere overdrog den til Dreyer, af hvem den 1880 blev mageskiftet til Løjtnant Weinschenk; denne solgte den 1884 til Arnold Friis, hvorefter Gaarden 1888 ved Tvangsauktion blev købt af den nuv. Ejer.

**Sellinggaard** i Ødum S., Galten H., Randers A. Postforb. og nærmeste St.: Hadsten. Dens nuv. Ejerinde er Enkefru *Dorthea Marie Møller*, f. *Nielsen*, som overtog den 1903 efter sin Mand, Peter Jensen Møller. Enkefru D. M. Møller er født paa Ejendommen 1839.

Matr.-Nr. 2 m. fl. af Ødum. Hartk.: 10 Tdr. 4 Skpr. 1 Fdkr.  $\frac{3}{4}$  Alb. Der svares i Tiende c. 150 Kr. Ejendomsskylden er 57,000 Kr. Brandassurance for Hovedbygning og Avlsbygninger 24,000 Kr., for Besætning, Inventar og Avl 25,600 Kr. Aarlig Ejendomsskyld Skat Kr. 62,70. Bidrag til Amtsrepf. c. 145 Kr. Sidste Aars Kommuneskat c. 240 Kr. Det samlede Areal udgør 130 Tdr. Ld., deraf Ager 116, Eng 10, Mose 2, Have og Gaardsplads 2 Tdr. Ld. Gaarden drives af Ejerinden.

Agermarken drives i en 9 Marksdrift. Besætn. bestaar f. T. af c. 30 Køer, 26 Stkr. Ungkvæg og Kalve, 8 Heste, 4 Plage og Føl samt 8 Faar. Sidste Aar solgtes c. 35 Fedesvin. Kvægbesætn. vedligeholdes ved eget Tillæg og er af jydsk Race. Mælken leveres til Hadsten Mejeri. Det norm. Folkehold er 1 Forkarl, 2 Karle, 2 Dreng og 2 Piger.

**Sellinggaard** Hovedbygning er, ligesom Størstedelen af Avlslængerne, opførte af Grundmur med Straatage; kun Hestestalden og et Brændselshus er bygget af Bindingsværk.

Til Ejendommen hører 1 jordløst Hus.

**Taastrupgaard** i Ødum S., Galten H., Randers A. Postforb. og nærmeste Stationer: Hinnerup og Hadsten, hvortil der er  $\frac{3}{4}$  Mil. Gaarden ligger  $2\frac{1}{4}$  Mil fra Randers og Aarhus. Dens nuv. Ejer er Hr. Landbrugs-



Taastrupgaard

kandidat *Niels Foghsgaard*, som købte den 1892. Hr. Niels Foghsgaard er født i Herskind 1859 og gift med *Anna Sofie Blach*, født paa Ejendommen 1872. Af tidl. Ejere kan nævnes *Jørgen Blach*, som samlede Gaarden, og derefter hans Søn, *J. Møllerup Blach* (1866—1892).

Matr.-Nr. 3 a m. fl. af Taastrup. Hartk.: 14 Tdr. 1 Skp. 2 Fdkr. 2 Alb. Der svares i Kongetiende c. 250 Kr. Ejendomsskylden er 82,000 Kr. Brandassurance for Hovedbygning og Avlsbygninger 50,000 Kr., Besætning, Inventar og Avl 49,500 Kr. Aarlig Ejendomsskyld Skat Kr. 90,20. Bidrag til Amtsrepf. c. 195 Kr. Sidste Aars Kommuneskat 360 Kr. Bygningerne er forsikrede i »Den alm. Brandf. f. Landb.«; Besætn., Inv. og Avl i »Danmark«. Det samlede Areal udgør 175 Tdr. Ld., deraf Ager 161, Eng c. 7, Skov 2, Hede, Mergelgrave og Veje m. m. 2, Have og Gaardsplads 3 Tdr. Ld. Gaarden drives af Ejeren.

Af Agermarken drives henholdsvis 103 Tdr. Ld. og 33 Tdr. Ld. i to 6 Marksdrifter. 25 Tdr. Ld. er permanent Græsgang. Besætn. bestaar f. T. af 50 Køer, 25 Stkr. Ungkvæg og Kalve, 2 Tyre, 10 Heste samt 4—5 Plage og Føl. Sidste Aar solgtes c. 100 Fedesvin. Kvægbesætn. vedligeholdes ved eget Tillæg; den er af jydsk Race. Mælkemængden var sidste Aar gennemsn. 7416 Pd. pr. Ko; den leveres til Ødum Mejeri. Det norm. Folkehold er 1 Fodermester, 1 Forkarl, 1 Staldkarl, 3—4 Elever og Karle, 2 Piger og 2 Daglejere.

Taastrupgaard Hovedbygning er opført 1855 af Grundmur med Tegltag. Avlslængerne, der er byggede 1888, er alle af Grundmur med Paptage. Til Ejendommen hører 2 jordløse Huse.



Ebbestrupgaard.

**Ebbestrupgaard** i Ødum S., Galten H., Randers A. Postforb. og nærmeste St.: Hadsten. Gaarden ligger 2½ Mil fra Aarhus og Randers. Dens nuv. Ejer er Hr. Premierløjtnant *Martin Petersen*, som købte den

1902. Hr. M. Petersen er født 1860 og gift med *Helvig Marie Nielsen*, født 1864. Af tidl. Ejere kan nævnes M. S. Buhl.

Matr.-Nr. 1 af Røved. Hartk.: 11 Tdr. 5 Skpr. 1 Fdkr. 1 Alb. Ejendomsskylden er 60,000 Kr. Brandassurance for Hovedbygning 14,000 Kr., for Avlsbygninger 32,000 Kr., Besætning 15,000 Kr., Inventar 5000 Kr. og Avl 15,000 Kr. Aarlig Ejendomsskyld Skat 66 Kr. Bidrag til Amtsreprt. c. 160 Kr. Bygningerne er forsikrede i »Den alm. Brandf. f. Landb.«; Besætn., Inv. og Avl i »Danmark«. Det samlede Areal udgør 150 Tdr. Ld., deraf Ager 125, Eng 10, Skov 11, Vandløb og Veje 3, Have og Gaardsplads 1 Td. Ld. Gaarden drives af Ejeren.

Agermarken drives i en 8 Marksdrift med: 1 Grønjordshavre, 2. Roer og Staldfoder, 3. Byg, 4. Rug, 5. Roer, 6. Havre, 7. og 8. Kløver og Græs. C. 100 Tdr. Ld. er god, dyb Muldjord, Resten er af lettere Beskaffenhed. Der avles i Gennemsnit c. 18 Fold. Besætn. bestaar f. T. af 44 Køer, 20—30 Stkr. Ungkvæg og Kalve og 9 Heste. Sidste Aar solgtes 310 Fedesvin. Kvægbesætn. vedligeholdes ved Indkøb; den er af blandet Herkomst. Mælkemængden var sidste Aar gennemsn. c. 7500 Pd. pr. Ko; den leveres til Andelsmejeriet »Godthaab«. Det norm. Folkehold er 1 Forvalter, 1 Fodermester, 1 Forkarl, 1 Staldkarl, 3—4 Karle, 2 Piger og 1 Daglejer.

Ebbestrupgaard Hovedbygning er opført i 2 Stokværk og tækket med Skifer. Avlsrængerne er hovedsagelig byggede af Grundmur med Paptage og meget tidssvarende indrettede.

Til Ejendommen hører 1 Arbejderhus og 1 Vandmølle, der benyttes til Gaardens eget Brug.



Nedergaard.

**Nedergaard** i Ødum S., Galten H., Randers A. Postforb. og nærmeste St.: Hadsten. Gaarden ligger 2½ Mil fra Aarhus. Dens nuv. Ejer er Hr. *J. Blach*, som overtog den 1875 efter sin Svigerfader. Hr. J. Blach er født i Haarup 1854 og gift med *M. Møller*, født paa Ejendommen. Af tidl. Ejere



kan nævnes Søren Møller, i hvis Slægts Eje Gaarden har været i en lang Aarrække.

Matr.-Nr. 2 a m. fl. af Røved. Hartk.: 8 Tdr. 1 Skp. 1 Fdkr.  $\frac{1}{4}$  Alb. Der svares i Tiende c. 115 Kr. Ejendomsskylden er 58,000 Kr. Brandassurance for Hovedbygning og Avlsbygninger 24,681 Kr., Besætning, Inventar og Avl 30,000 Kr. Aarlig Ejendomsskyld Skat Kr. 63,80. Bidrag til Amtsrepf. c. 120 Kr. Sidste Aars Kommuneskat c. 200 Kr. Bygninger, Besætn., Inv. og Avl er forsikrede i »Wistofts Brandf.«. Det samlede Areal udgør 119 Tdr. Ld., deraf Ager 95, Mose 3, Skov 20, Have og Gaardsplads 1 Td. Ld. Gaarden drives af Ejeren.

Agermarken drives dels i en 8 Marksdrift med: 1. Grønjordshavre, 2. Roer, 3. Byg, 4. Kløver og Græs, 5. Vintersæd og Staldfoder, 6. Havre, 7. og 8. Kløver og Græs; dels i en 4 Marksdrift med: 1. Grønjordshavre, 2. Roer, 3. Byg eller Havre, 4. Kløver og Græs. Besætn. bestaar f. T. af 25 Køer, 25 Stkr. Ungkvæg og Kalve, 1 Tyr, 6 Heste, 5 Plage og Føl samt 4 Faar. Sidste Aar solgtes 50 Fedesvin. Kvægbesætn. vedligeholdes ved eget Tillæg og er af rød dansk Race. Mælkemængden var sidste Aar gennemsn. c. 7000 Pd. pr. Ko; den leveres til Mejeriet »Godthaab«. Det norm. Folkehold er 1 Fodermester, 1 Forkarl, 2 Karle, 1 Dreng og 2—3 Piger samt i Roer og Høst Ekstramandskab.

Nedergaard blev 1890 udflyttet til sin nuv. Plads. Hovedbygningen rummer en Lejlighed paa 15 Værelser. Laden er opført af Kampesten, Kostalden og Hestestalden af Bindingsværk, alle tækkede med Straa.

Til Ejendommen hører 1 jordløst Hus.



Højstrup.

**Højstrup** i Ødum S., Galten H., Randers A. Postforb. og nærmeste St.: Hadsten. Telef.: Spørring Nr. 1. Gaarden ligger  $2\frac{1}{2}$  Mil fra Randers

og Aarhus. Dens nuv. Ejer er Hr. *Peder Jacobsen Kokholm Bjerre*, som købte den 1887. Hr. P. J. K. Bjerre er født paa Kokholm v. Lemvig 1855 og gift med *Kristence Winther*, født paa Erslevgaard v. Hadsten 1862. Af tidl. Ejere kan nævnes Løjtnant Overgaard.

Matr.-Nr. 4 a m. fl. af Røved. Hartk.: 11 Tdr. 5 Skpr. 1<sup>3</sup>/<sub>4</sub> Alb. Ejendomsskylden er 65,000 Kr. Brandassurance for Hovedbygning 12,000 Kr., for Avlsbygninger 16,000 Kr., Besætning 18,000 Kr., Inventar 12,000 Kr. og Avl 12,000 Kr. Aarlig Ejendomsskyld Skat Kr. 71,50. Bidrag til Amtsrepf. c. 160 Kr. Bygningerne er forsikrede i »Den alm. Brandf. f. Landb.«; Besætn., Inv. og Avl i »Wistofts Brandf.«. Det samlede Areal udgør 125<sup>1</sup>/<sub>2</sub> Td. Ld., deraf Ager 120, Eng 2, Mose 2, Skov 1, Have og Gaardsplads <sup>1</sup>/<sub>2</sub> Td. Ld. Gaarden drives af Ejeren.

Besætn. bestaar f. T. af 30 Køer, 16 Stkr. Ungkvæg og Kalve, 4 Tyre, 6 Heste samt 4 Plage og Føl. Sidste Aar solgtes c. 60 Fedesvin. Kvægbesætn. vedligeholdes ved eget Tillæg og er af jydsk Race. Mælken leveres til Mejeriet »Godthaab«. Det norm. Folkehold er 1 Forvalter, 1 Fodermester, 3 Elever, 1 Karl og 3 Piger.

**En Gaard i Røved** i Ødum S., Galten H., Randers A. Postforb. og nærmeste St.: Hadsten. Gaarden ligger 2<sup>1</sup>/<sub>4</sub> Mil fra Aarhus. Dens nuv. Ejer er Hr. *Mikkel Peder Nielsen*, som overtog den 1904. Hr. M. P. Nielsen er født paa Ejendommen 1868. Af tidl. Ejere kan nævnes den nuv. Ejers Fader, Niels Nielsen. Gaarden har været i Slægtens Eje i en lang Aarrække.

Matr.-Nr. 7 a m. fl. af Røved. Hartk.: 10 Tdr. 1 Skp. 2 Fdkr. 1<sup>3</sup>/<sub>4</sub> Alb. Der svares i Tiende c. 150 Kr. Ejendomsskylden er 54,000 Kr. Brandassurance for Hovedbygning og Avlsbygninger 20,810 Kr., Besætning Inventar og Avl 24,350 Kr. Aarlig Ejendomsskyld Skat Kr. 59,40. Bidrag til Amtsrepf. c. 120 Kr. Sidste Aars Kommuneskat 240 Kr. Bygningerne er forsikrede i »Den alm. Brandf. f. Landb.«; Besætn., Inv. og Avl i »Danmark«. Det samlede Areal udgør 119 Tdr. Ld., deraf Ager 94, Mose 10, Skov 14, Have og Gaardsplads 1 Td. Ld. Gaarden drives af Ejeren.

Agermarken drives i en 7 Marksdrift. Besætn. bestaar f. T. af 24 Køer, 24 Stkr. Ungkvæg og Kalve, 1 Tyr, 6 Heste, 3 Plage og Føl samt 4 Faar. Sidste Aar solgtes 30 Fedesvin. Kvægbesætn. vedligeholdes ved eget Tillæg og er af jydsk Race. Mælken leveres til Mejeriet »Godthaab«. Det norm. Folkehold er 1 Fodermester, 1 Forkarl, 3 Karle og 2 Piger.

Gaardens Hovedbygning er opført af Grundmur med Paptag. Laden og Kostalden er ligeledes byggede af Grundmur med Straatage; de øvrige Længer er af Bindingsværk.

**Langskovgaard** i Ødum S., Galten H., Randers A. Postforb. og nærmeste St.: Hadsten, hvortil der er <sup>3</sup>/<sub>4</sub> Mil. Dens nuv. Ejer er Hr. *Carl Marius Jepsen*, som overtog den 1901. Hr. C. M. Jepsen er født i Voldby v. Hammel 1871 og gift med *Anna Hansen*, født 1875. Af tidl. Ejere kan nævnes den nuv. Ejers Fader, Niels Nielsen Jepsen.

Matr.-Nr. 7 a m. fl. Hartk.: 11 Tdr. 3 Skpr. 2 Fdkr. <sup>1</sup>/<sub>2</sub> Alb. Der svares i Kongetiende c. 65 Kr. og i Præstetiende 98 Kr. Ejendomsskylden er 53,000 Kr. Brandassurance for Hovedbygning og Avlsbygninger 21,217 Kr., Besætning, Inventar og Avl 27,700 Kr. Aarlig Ejendomsskyld Skat Kr. 58,30. Bidrag til Amtsrepf. c. 160 Kr. Sidste Aars Kommuneskat 275 Kr. Bygninger, Besætn., Inv. og Avl er forsikret i »Wistofts Brandf.«. Det samlede Areal udgør 127<sup>1</sup>/<sub>2</sub> Td. Ld., deraf Ager 106, Eng 17<sup>1</sup>/<sub>2</sub>, Vej, Have og Gaardsplads 4 Tdr. Ld. Gaarden drives af Ejeren.

Agermarken drives i en 8 Marksdrift. Besætn. bestaar f. T. af c. 25 Køer, c. 25 Stkr. Ungkvæg og Kalve, 1 Tyr, 7 Heste, 3 Plage og Føl samt 10 Faar. Sidste Aar solgtes 30 Fedesvin. Kvægbesætn. vedligeholdes ved eget Tillæg og er af jydsk Race. Mælkemængden var sidste Aar gennemsn. 6—7000 Pd. pr. Ko; den leveres til Mejeriet »Godthaab«. Det norm. Folkehold er 1 Fodermester, 1 Forkarl, 2 Karle, 2 Piger, 1 Daglejer og i Roer og Høst flere Mand ekstra.



Langskovgaard.

Langskovgaard Hovedbygning er opført 1875 af Grundmur med Paptag. Avlslængerne er byggede af Bindingsværk med Straatage, med Undtagelse af Svinstalden, der er af Kampesten med Paptag.

**Kollerup** i Hadbjerg S., Galten H., Randers A. Postforb. og nærmeste St.: Hadsten, hvortil der er  $\frac{1}{4}$  Mil. Dens nuv. Ejer er Hr. *Mathias Juul Hviid*, som købte den 1889. Hr. M. J. Hviid er født 1842 og gift med *Ingeborg Marie Lorentzen*, født 1853.

Matr.-Nr. 1 a af Kollerup. Hartk.: 22 Tdr. 4 Skpr. 3 Fdkr.  $2\frac{1}{4}$  Alb. Tiendefri Hovedgaardsjord. Ejendomsskylden er 151,000 Kr. Brandassurance for Besætning 43,000 Kr., Inventar 9000 Kr. og Avl 28,000 Kr. Aarlig Ejendomsskyld Skat Kr. 166,<sub>10</sub>. Bidrag til Amtsrepf. c. 320 Kr. Sidste Aars Kommuneskat c. 700 Kr. Bygningerne er forsikrede i »Den alm. Brandf. f. Landb.«; Besætn., Inv. og Avl i »Danmark«. Det samlede Areal udgør  $354\frac{1}{2}$  Td. Ld., deraf Ager 250, Eng  $27\frac{1}{2}$ , Skov 70, Have og Gaardsplads 7 Tdr. Ld. Avlsgaarden er bortforpagtet til Hr. *Peter Andreas Hviid*, der er født 1871 og gift med *Nicoline Fabricius*.

Agermarken drives dels i en 8 Marksdrift, dels i en 7 Marksdrift. Besætn. bestaar f. T. af 76 Køer, 40 Stkr. Ungkvæg og Kalve, 3 Tyre, 8 Fedekreaturer, 12 Heste, 6 Plage og Føl samt 34 Faar og Lam. Sidste

Aar solgtes 60 Fedesvin. Kvægbesætn. vedligeholdes ved eget Tillæg og er af rød dansk Race. Mælkemængden var sidste Aar c. 6000 Pd. pr. Ko; den leveres til Hadsten Mejeri. Det norm. Folkehold er 1 Forvalter, 1 Fodermester, 1 Forkarl, 2 Karle, 3 Piger, 7 Daglejere og i Roer og Høst 4 Mand ekstra.

Kollerup Hovedbygning, der bestaar af 1 Midtfløj og 2 Sidefløje, rummer en herskabelig Lejlighed. Den omgives af gamle Grave. Avlsgaarden bestaar af nyopførte, grundmurede Længer, tækkede med Tagpap.

Af Skoven er 25 Tdr. Ld. Løvskov og 45 Tdr. Ld. Naaleskov. Skovens Ejendomsskyld er 10,000 Kr.

Til Ejendommen hører 1 Vandmølle og 1 Vindmølle samt 3 jordløse Huse. Møllerne er assurerede for 24,636 Kr. og Husene for 5681 Kr.

Kollerup tilhørte 1313 Anders Pedersen og senere Sorte Jens Lagesen; 1421 tilhørte den hans Søn, Lage Jensen, og derefter dennes Søster, Karen, gift med Mads Jensen til Visborg; derefter tilfaldt Gaarden deres Søn, Jens Madsen, med hvis Datter den gik over til Lars Lunov og derefter til Sønnen, Jens Lunov, og dennes Søskendebarn, Erik Nielsen Tornekran's, † 1561. Hans Datter, Maren, blev gift med Hartvig Juel, og efter dem tilfaldt Kollerup deres Datter, Ingeborg, gift med

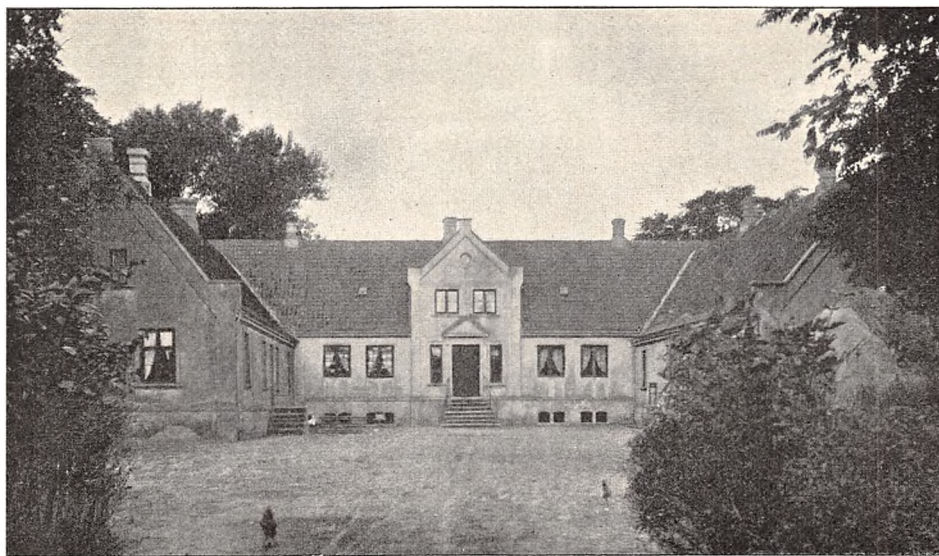

Kollerup.

Manderup Parsberg. Da hun døde barnløs, gik Gaarden over til hendes Farbroder, Chrf. Juel, og dennes Søn, Thomes Juel, og hans Søsterdatter, Dorthe Abildgaard. 1662 blev den af Kronen udlagt til Hr. Ove Gjeddes Arvinger, som 1663 mageskiftede den til Mogens Friis, fra hvem den gik over til Marcus Kohlblatt, der 1666 solgte den til Hans Nielsen Drostrup; derefter tilfaldt den hans Søn, Niels Drostrup, og dennes Datter, Karen Drostrup, gift med Eiler Jacobsen Eilertz. 1692 solgtes Gaarden til Grev Conr. Reventlow. 1715 afhændede Oberst Dtl. Reventlow den til Erik Baggesen Gjørup. Derpaa tilhørte den Erica Cathr. Sommer, gift med Jacob Tryde, og senere Christen True, som 1754 solgte den til Grev Chr. Friis. 1802 solgte Grevinde Krag-Juel-Vind-Frijs den ved Auktion til Købm. Hans Chr. Hansen, som 1803 solgte den til Anders Sjelle; efter den Tid har den tilhørt Overkrigskommissær Johs Dahl, Bay, Bertel Lihme, Hollesen, Hans Tørsleff og dennes Søn, A. Tørsleff, af hvem den nuv. Ejer købte Gaarden.

**Højgaard** i Halling S., Galten H., Randers A. Postforb.: Randers. Nærmeste St.: Hadsten, hvortil der er 1 Mil. Dens nuv. Ejer er Hr. Ras-

*mus Poulsen*, som overtog den 1895. Hr. R. Poulsen er født i Halling 1869 og gift med *Nicoline Kjær*. Gaarden har i en lang Aarrække været i Familiens Besiddelse.

Matr.-Nr 5 a m. fl. af Halling. Hartk.: 9 Tdr. 7 Skpr. 3 Fdkr. 2 Alb. Der svares i Tiende c. 200 Kr. Ejendomsskylden er 61,000 Kr. Brandassurance for Hovedbygning og Avlsbygninger 26,450 Kr., for Besætning, Inventar og Avl 25,500 Kr. Aarlig Ejendomsskyld Skat Kr. 67,10. Bidrag til Amtsrepf. c. 140 Kr. Sidste Aars Kommuneskat c. 220 Kr. Bygninger, Besætn., Inv. og Avl er forsikrede i »Wistofts Brandf.«. Det samlede Areal udgør c. 134 Tdr. Ld., deraf Ager 98, Eng 9, Skov 26. Have og Gaardsplads 1 Td. Ld. Gaarden drives af Ejeren.

Agermarken drives dels i en 7 Marksdrift og dels i en 9 Marksdrift. Jorden er god, dyb Sandmuld med Lerunderlag. Besætn. bestaar f. T. af 24 Køer, 20 Stkr. Ungkvæg og Kalve, 1—2 Tyre, 6 Heste, 4 Plage og Føl samt 4 Faar. Sidste Aar solgtes c. 20 Fedesvin. Kvægbesætn. vedligeholdes ved eget Tillæg og er af jydsk Race. Mælkemængden var

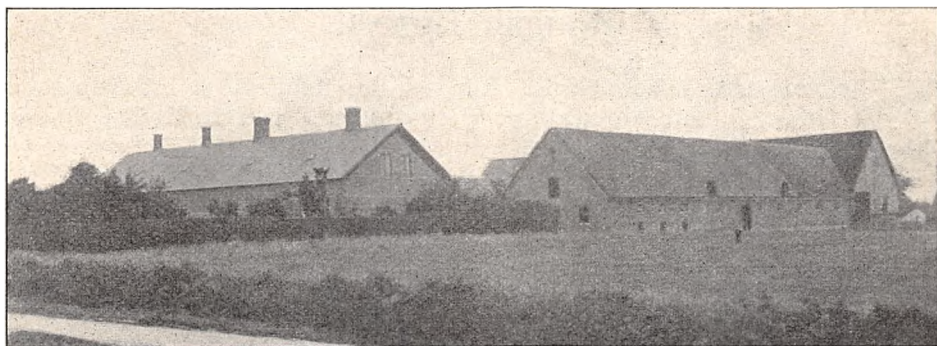

Højgaard.

sidste Aar gennemsn. c. 7000 Pd. pr. Ko; den leveres til Mejeriet »Godthaab«. Det norm. Folkehold er 1 Fodermester, 1 Forkarl, 1 Karl og 3 Piger samt i Roer og Høst Ekstramandskab.

Højgaard blev 1895 udflyttet fra Halling By.

Hovedbygningen er opført af Grundmur med Skifertag. Avlslængerne er hovedsagelig byggede af Grundmur med Straatage.

Af Skoven er 16 Tdr. Ld. Løvskov, Resten Naaleskov.

**En Gaard i Halling** i Halling S., Galten H., Randers A. Postforb.: Halling. Nærmeste Stationer: Hadsten og Hornslet, hvortil der er  $1\frac{1}{4}$  Mil. Dens nuv. Ejer er Hr. *H. L. Rasmussen*, som købte den 1906. Hr. H. L. Rasmussen er født i Fraugde-Kærby 1866 og gift med *Anna Andersen*. Af tidl. Ejere kan nævnes Rasmus Rasmussen, Niels Christian Rasmussen og A. A. Rasmussen.

Matr.-Nr. 8 a m. fl. af Halling. Hartk.: 8 Tdr. 2 Fdkr. 1 Alb. Der svares i Tiende c. 150 Kr. Ejendomsskylden er 52,800 Kr. Brandassurance for Hovedbygning og Avlsbygninger 15,635 Kr., Arbejderhus 760 Kr., Besætning, Inventar og Avl 22,050 Kr. Aarlig Ejendomsskyld Skat Kr. 58,08. Bidrag til Amtsrepf. c. 120 Kr. Bygningerne er forsikrede i »Wistofts Brandf.«; Besætn., Inv. og Avl i »Danmark«. Det samlede Areal udgør

129 Tdr. Ld., deraf Ager 88, Eng 5, Mose 2, Skov 32, Have og Gaardsplads c. 2 Tdr. Ld. Gaarden drives af Ejeren.

Agermarken drives i en 8 Marksdrift. Jorden er god Sandmuld med Lerunderlag. Besætn. bestaar f. T. af 19 Køer, 18 Stkr. Ungkvæg og 8 Kalve, 1 Tyr, 5 Heste, 3 Plage og Føl samt 4 Faar. Sidste Aar solgtes c. 50 Fedesvin. Kvægbesætn. vedligeholdes ved eget Tillæg og er af jydsk Race. Mælken leveres til Mejeriet »Godthaab«. Det norm. Folkehold er 1 Forkarl, 2 Karle, 1 Røgter, 1 Dreng og 2 Piger samt i Roer og Høst 3 Mand ekstra.

Gaardens Hovedbygning er ligesom Avslængerne opførte af Bindingsværk, undtagen Kostalden, der er af Betonmur; alle tækkede med Straa.

Til Ejendommen hører 1 jordløst Hus.

## Rougsø Herred.

**H**olbækgaard i Holbæk S., Rougsø H., Randers A. Postforb. og nærmeste St.: Allingaabro. Dens nuv. Ejer er Hr. Hofjægermester *H. H. Rehling-Quistgaard*.

Hartk.: c. 39 Tdr. Tiendefri Hovedgaardsjord. Ejendoms-skylden er 280,000 Kr. Brandassurance for Bygningerne 160,000 Kr. (Kir-

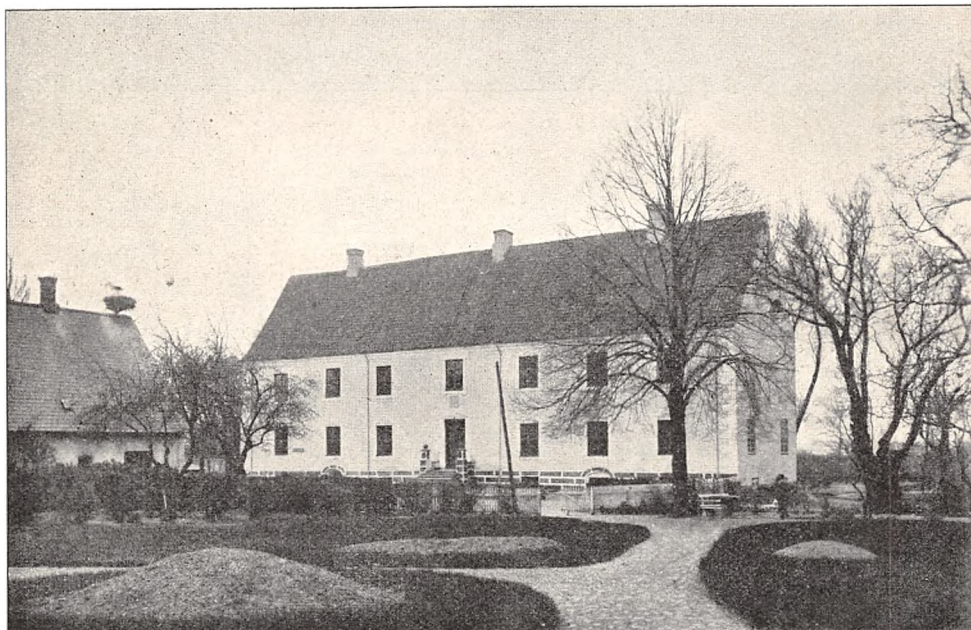

Holbækgaard.

kerne er ikke medregnede i Ejendomsskylden eller Bygningernes Assurancesum). Aarlig Ejendomsskyld Skat 308 Kr. Det samlede Areal udgør

690 Tdr. Ld., deraf Ager 445, Eng 105, Mose 14, Skov c. 100, bortlejet Areal c. 16, Have, Park og Gaardsplads 10 Tdr. Ld. Avlsbruget er for Tiden bortforpagtet til Ejerens ældste Søn, Hr. *Peter Christoffer Rehling-Qvistgaard*.

Agerjorden er for Størstedelen Hvedejord, fornødent drænet og i god Kultur. Driften er 8 og 7 Marksdrift. Engen, beliggende langs Randers Fjord, er indhegnet i forskellige Afdelinger og afgiver meget og værdifuldt Hø og udmærket Græsning. Besætn. bestaar f. T. af 120 Køer, c. 70 Stkr. Ungkvæg og Kalve, c. 150 Svin og 20—24 Heste. Kvægbesætn., der oprindelig er af jydsk Race, er i de sidste c. 15 Aar vedligeholdt ved eget Tillæg efter hollandske Tyre, hvorved Mælkemængden og Kreaturerne Størrelse er betydelig forøget.

Holbækgaard er smukt beliggende ved Randers Fjord, som begrænser Ejendommen mod V. Den til Gaarden hørende Skov staar i Forbindelse med Haven, som omgiver den store og vel vedligeholdte gamle Hovedbygning, der 1562 er opført i 2 Stokværk af Ridder Klaus Stygge; Hovedbygningen afgiver en herskabelig og bekvem Bolig, hvorfra man har en smuk Udsigt over Fjorden og Landet paa den modsatte Side. Avlsbygningerne, der er af Grundmur, er store og tidssvarende, til Dels opførte og ombyggede af den forrige Ejer. Saavel i Hovedbygningen som i Staldene findes indlagt Vandledninger fra nærliggende Kildevæld.

Skoven bestaar af forskelligt Løvtræ og en Del Gran og Fyr.

Til Ejendommen hører Holbæk og Udby Kirker samt 7 Tjenestehuse.

Holbækgaard, som er en gammel Sædegaard, nævnes allerede i det 13. Aarh.; den menes at have tilhørt Rane Jonsen. Senere ejedes den af Slægten Munk, indtil den i Slutn. af det 15. Aarh. gik over til Aarhus Bispestol, der forlehnede den bort. Ved Reformationen kom den til Kongen, der 1540 forlehnede den til Hans Stygge, som 1544 købte Gaarden. Derefter gik den over til hans Søn Mourids og dennes Enke, som 1613 afhændede den til Albert Skeel, hvorpaa dennes Søn, Christen Skeel, fik Gaarden, som han efterlod til sin Datter, gift med Generalløjtn. Niels Rosenkrantz, hvorefter Holbækgaard 1700 blev oprettet til et Stamhus. Dette gik derefter over til hendes Broderdatter, Charl. Am. Skeel, hvis Ægtefælle, Gehejmeraad Chr. L. v. Peersen, 1727 med kgl. Bevilling solgte Gaarden til Etatsraad Axel Bille. Dennes Enke overdrog den 1751 til sin Søn, Gehejmeraad Henr. Bille-Brahe, der 1765 solgte den til Konsistorialraad Joh. Ernst Tegder, hvis Enke 1780 afhændede Gaarden til Hans Ammitzbøll, af hvem den 1791 blev overdraget til Fætterten, Kapt. Rs. Ammitzbøll. Senere købtes Holbækgaard af Etatsraad A. Mourier-Petersen, der 1893 solgte den til den nuv. Ejer.

**Holbæk Møllegaard** i Holbæk S., Rougsø H., Randers A. Postforb.: Ørsted. Nærmeste St.: Allingaabro. Gaarden ligger  $3\frac{3}{4}$  Mil fra Randers. Dens nuv. Ejer er Hr. *S. M. Sørensen*, som købte den 1878. Hr. *S. M. Sørensen* er født 1837 og gift med *Anna Schmidt*.

Matr.-Nr. 1 m. fl. af Holbæk. Hartk.: 2 Tdr. 5 Skpr.  $2\frac{1}{4}$  Alb. Ejendomsskylden er 87,000 Kr. Brandassurance for Hovedbygning og Avlsbygninger 50,000 Kr., for Besætning 19,400 Kr., Inventar 4000 Kr. og Avl 15,000 Kr. Aarlig Ejendomsskyld Skat Kr. 95,70. Bidrag til Amtsrepf. c. 70 Kr. Sidste Aars Kommuneskat 357 Kr. Bygningerne er forsikrede i »Den alm. Brandf. f. Landb.«; Besætn., Inv. og Avl i »Danmark«. Det samlede Areal udgør 159 Tdr. Ld., deraf Ager 128, Eng 23, Mose 7, Have og Gaardsplads 1 Td. Ld.

Agermarken drives i en 9 Marksdrift. Besætn. bestaar f. T. af 40 Køer, 30 Stkr. Ungkvæg og Kalve, 3 Tyre, 7 Heste, 1 Plag samt 17 Faar og Lam. Sidste Aar solgtes 72 Fedesvin. Kvægbesætn. vedligeholdes ved eget Tillæg og er af Korthorns-Race. Mælkemængden var sidste Aar gennemsn. c. 7000 Pd. pr. Ko; den leveres til Andelsmejeriet »Bos«. Det norm. Folkehold er 1 Forvalter, 1 Fodermester, 3 Karle, 3 Piger og 1 Daglejer.

Holbæk Møllegaards Hovedbygning er opført af Grundmur med Tegltag. Avslængerne er alle af Grundmur, hovedsagelig tækkede med Straa.



Holbæk Møllegaard.

Til Ejendommen er knyttet et Møleri, (Vindmølle med Petroleumsmotor som Reservedrivkraft), som i mange Aar har været drevet af Ejeren, men for Tiden er bortforpagtet.

**Ingerslevgaard** i Holbæk S., Rougsø H., Randers A. Postforb.: Ørsted. Nærmeste St.: Allingaabro. Gaarden ligger c. 4 Mil fra Randers.



Ingerslevgaard.



Dens nuv. Ejer er Hr. *Carl Vilhelm August Christensen*, som overtog den 1895. Hr. C. V. A. Christensen er født paa Nissumgaard 1844 og gift med *Adele Bremer*, født paa Ejendommen 1851. Af tidligere Ejere kan nævnes Bremer, der har oprettet Gaarden.

Matr.-Nr. 4 a m. fl. af Holbæk. Hartk.: 15 Tdr. 6 Skpr. 2 Fdkr. 1 $\frac{1}{4}$  Alb. Der svares i Tiende c. 42 Tdr. Korn. Ejendomsskylden er 90,000 Kr. Brandassurance for Hovedbygning og Avlsbygninger 42,000 Kr., for Besætning, Inventar og Avl 60,000 Kr. Aarlig Ejendomsskyld Skat 99 Kr. Bidrag til Amtsrepf. c. 220 Kr. Bygningerne er forsikrede i »Den alm. Brandf. f. Landb.«; Besætn., Inv. og Avl i »Danmark«. Det samlede Areal udgør 202 Tdr. Ld., deraf Ager 160, Eng 10, Strand c. 30, Have og Gaardsplads 2 Tdr. Ld. Gaarden drives af Ejeren.

Agermarken drives i en 8 Marksdrift. Besætn. bestaar f. T. af 45 Køer, 40 Stkr. Ungkvæg og Kalve, 4 Tyre, 2 Fedekreaturer, 9 Heste, 15 Plage og Føl samt 8 Faar. Kvægbesætn. vedligeholdes ved eget Tillæg og er hovedsagelig af rød dansk Race. Mælken leveres til Mejeriet »Bos«. Det norm. Folkehold er 1 Forvalter, 1 Karl, 2 Røgttere, 4 Piger, 4 Daglejere og i Høsten 3 Mand ekstra.

Ingerslevgaard Bygninger er opførte dels af Grundmur og dels af Bindingsværk.

Til Ejendommen hører 1 jordløst Hus.

**Udbygaard** i Udby S., Rougsø H., Randers A. Postforb.: Ørsted. Nærmeste St.: Allingaabro. Gaarden ligger 4 $\frac{3}{4}$  Mil fra Randers. Dens nuv.

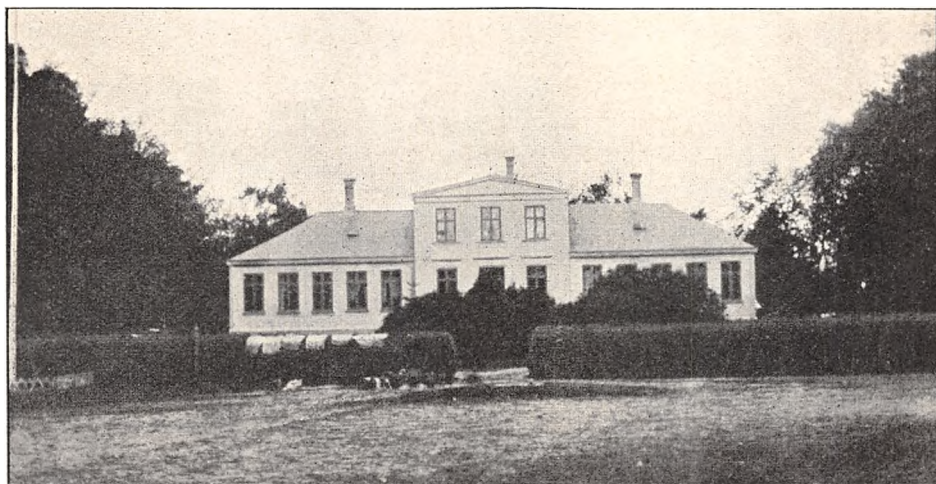

Udbygaard.

Ejer er Hr. *C. R. B. C. Brockenhuus*, som overtog den 1876. Hr. C. R. B. C. Brockenhuus er født paa Ryomgaard 1832. Af tidl. Ejere kan nævnes den nuv. Ejers Moder, *Cecilie Margrethe Brockenhuus* (1850—76).

Matr.-Nr. 5 a m. fl. af Udby. Hartk.: 18 Tdr. 5 Skpr. 3 $\frac{1}{4}$  Alb. Der svares i Tiende c. 56 Tdr. Korn. Ejendomsskylden er 100,000 Kr. Brandassurance for Hovedbygning 24,000 Kr., for Avlsbygninger 54,754 Kr., Besætning 35,000 Kr., Inventar 21,882 Kr. og Avl 26,251 Kr. Aarlig Ejendomsskyld Skat 110 Kr. Bidrag til Amtsrepf. c. 255 Kr. Bygningerne er

forsikrede i »Den alm. Brandf. f. Landb.«; Besætn., Inv. og Avl i »Danmark«. Det samlede Areal udgør 306 Tdr. Ld., deraf Ager 190, Eng 26, Hede 68 (deraf 38 opdyrket) og andet Areal 22 Tdr. Ld. Gaarden drives af Ejeren.

Besætn. bestaar f. T. af 63 Køer, 36 Stkr. Ungkvæg og Kalve, 2 Tyre, 8 Fedekreaturer, 14 Heste, 5 Plage og Føl samt 15 Faar og Lam. Sidste Aar solgtes c. 100 Fedesvin. Kvægbesætn. vedligeholdes ved eget Tillæg og er af jydsk Race. Mælkemængden var sidste Aar gennemsn. 6047 Pd. pr. Ko; den leveres til Holbæk Andelsmejeri. Det norm. Folkehold er 1 Forkarl, 5 Karle, 3 Røgttere, 5 Piger, 3 Daglejere og i Roer og Høst 3 Mand ekstra.

Udbyggaard er meget smukt og solidt bygget af den nuv. Ejer.

**Estruplund** i Estruplund S., Rougsø H., Randers A. Postforb.: Ørsted. Nærmeste St.: Allingaabro. Dens nuv. Ejer er Hr. Hofjægermester *Krieger*

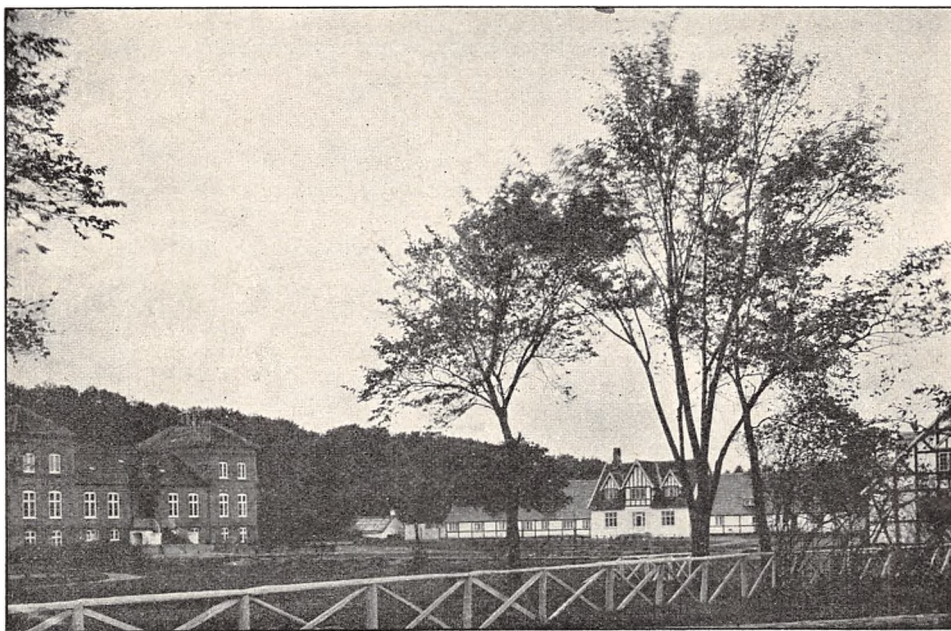

Estruplund.

til Isgaard, som købte den 1902. Hr. Hofjægermester Krieger er gift med Baronesse *Ellen Gyldenkrone*.

Matr.-Nr. 3 af Estruplund. Hartk. 33 Tdr. 4 Skpr. 3 Fdkr.  $1\frac{3}{4}$  Alb. Skovskyld Hartk. 2 Skpr. 2 Alb. Tiendefri Hovedgaardsjord. Ejendomsskylden er 270,000 Kr. Aarlig Ejendomsskyld Skat 297 Kr. Bidrag til Amtsrepf. c. 500 Kr. Det samlede Areal udgør 640 Tdr. Ld., deraf Ager 400, Græsningsjord 78, Skov 150, Have og Gaardsplads 12 Tdr. Ld. Gaarden drives af Ejeren.

Agermarken drives dels i en 10 Marksdrift med: 1. Grønjordshavre, 2. Brak, 3. Hvede, 4. Roer, Bønner og Ærter, 5. Byg, 6. Kløver og Græs, 7. Hvede, 8. Havre, 9. og 10. Kløver og Græs; dels i en 5 Marksdrift med:

1. Havre, 2. Rug, 3. Roer, 4. Byg, 5. Kløver og Græs. Besætn. bestaar f. T. af c. 150 Køer, 60 Stkr. Ungkvæg og Kalve, 3 Tyre, 25 Heste. Sidste Aar solgtes c. 200 Fedesvin. Kvægbesætn. vedligeholdes ved eget Tillæg og er af rød dansk Race. Mælkemængden var sidste Aar gennemsn. c. 5500 Pd. pr. Ko; den sælges til Allingaabro. Det norm. Folkehold er 1 Forvalter, 1 Fodermester, 1 Forkarl, 10 Elever og Karle, 3 Piger, 3—4 Daglejere og i Roer og Høst 5 Polakker.

Gaardens faste Maskiner drives ved Damp.

Estruplund Hovedbygning er opført delvis i 2 Stokværk af Grundmur med Tegltag. Avlsbygningerne bestaar af en Inspektørbolig, Kostald, Hestestald, Kvjestald, Svinestald, Lade og Vognport. Lige over for Hovedbygningen ligger Herskabsstalden med Vognport, og Ø. herfor en Smedie. Umiddelbart Ø. for Gaarden ligger Sognekirken.

Den nuv. Ejer har nedrevet alle de ved Hovedbygningen liggende ældre Bygninger, saaledes at denne nu ligger smukt og frit i Haven; desuden har han opført nye Avlsbygninger, som sammen med de af den tidl. Ejer opførte, Kostald og Lade, nu danner en for sig selv liggende udmærket indrettet Avlsgaard.

Ejendommen er af en ejendommelig Skønhed med sine mange levende Hegn og begrænses af Skovene mod V. og af Havet mod Ø.

Der er en udmærket Jagt, særlig ualmindelig meget Raavildt og mange Fasaner.

Haven, der er meget smuk, gaar jævnt over i Skoven.

Estruplunds forrige Ejer, Premierløjtnant Chr. v. Buchwald, som overtog Gaarden 1853 efter sin Fader, Kaptajn Buchwald, der havde købt den af Mylius (senere Stamhusbesidder, Kammerherre de Mylius til Stamhuset Rønningesøgaard), har forbedret og forskønnet Ejendommen meget. Han byggede den nuv. Hovedbygning samt en Del af de nuv. Avlsbygninger m. m., ligesom han regulerede og opdyrkede den mod Havet liggende Sandmark, plantede en Mængde levende Hegn og i det hele taget bragte Ejendommen i en udmærket Kultur.

Af Estruplunds tidl. Ejere kan nævnes Anders Jørgensen Friis, Eske Brock, Frands Lykke, Kaj Lykke, Peder Gad, Knud Jensen, Maren Jensdatter Hammel, Oberst Joh. Rantzau, Laurids Erichsen Vraa, Else Eskildsdatter, Justitsr. Jacob Kaalund, Kancellir. Hans Eilert Stenfeld, Hans Vincentsen Tørslev, Laurs Chr. Tørslev, Anne Margr. Schifter, Chrf. Møller, Hans Adolf Møller, Grev Preben Brahe Schack og derefter Kaptajn J. C. Mylius og dennes Søn, Kammerjunkeren S. W. V. Mylius.

Til Ejendommen hører 1 mindre Savværk og 5 jordløse Huse.

**Hevring Møllegaard** i Estruplund S., Rougsø H., Randers A. Postforb. Ørsted. Nærmeste St.: Allingaabro. Gaarden ligger 4 Mil fra Randers. Dens nuv. Ejer er Hr. *John Brøgger-Johnsen*, som købte den 1907. Hr. J. Brøgger-Johnsen er født i Ørsted 1870 og gift med *Ane Marie Madsen*, født i Hevring 1870. Af tidl. Ejere kan nævnes N. Møller til 1877, P. Johansen og M. A. Nielsen til 1901 og M. A. Nielsen til 1907, da han solgte Gaarden til den nuv. Ejer.

Matr.-Nr. 28 a m. fl. af Store Sjørup. Hartk. 7 Tdr. 3 Skpr. 3 Fdkr. 1 Alb. Ejendomsskylden er 55,000 Kr. Brandassurance for Hovedbygning 5000 Kr., for Avlsbygninger 15,480 Kr., Mølle og Bageri 19,856 Kr., Besætning 13,000 Kr., Inventar 10,000 Kr. og Avl 15,000 Kr. Aarlig Ejendomsskyld Skat Kr. 60,50. Bidrag til Amtsrepf. c. 60 Kr. Bygningerne er forsikrede i »Den alm. Brandf. f. Landb.«. Det samlede Areal udgør 225 Tdr. Ld., deraf Ager 125, Eng 30, Kær 33, Skov 32, Have og Gaardsplads 5 Tdr. Ld. Gaarden drives af Ejeren.

Af Agermarken drives Sandmarken i en 7 Marksdrift og Lermarken i en 9 Marksdrift. Besætn. bestaar f. T. af 28 Køer, 24 Stkr. Ungkvæg og Kalve, 3 Tyre, 8 Heste, 6 Plage og Føl samt c. 75 Faar og Lam. Sidste Aar solgtes c. 40 Fedesvin. Kvægbesætn. vedligeholdes ved eget Tillæg og

er af blandet Herkomst. Mælkemængden var sidste Aar gennemsn. c. 5000 Pd. pr. Ko; den leveres til Mejeriet »Haab«. Det norm. Folkehold er 1 Fodermester, 1 Forkarl, 3 Karle, 2 Piger, 1—2 Daglejere og i Høsten Ekstramandskab. — Gaardens faste Maskiner drives ved Vandkraft.



Hevring Møllegaard.

Hevring Møllegaard består af ældre, grundmurede Bygninger, omfattende, foruden Hovedbygningen, Lade, Kostald, Hestestald, Svinestald, Vandmølle med paabygget Vindmølle, Bageri, Tørvelade og Maskinhus samt Smedie.  
Til Ejendommen hører 2 Arbejderhuse.

**En Gaard i Ingerslev** i Estruplund S., Rougsø H., Randers A.  
Postforb.: Ørsted. Nærmeste St.: Allingaabro. Gaarden ligger 4 Mil fra

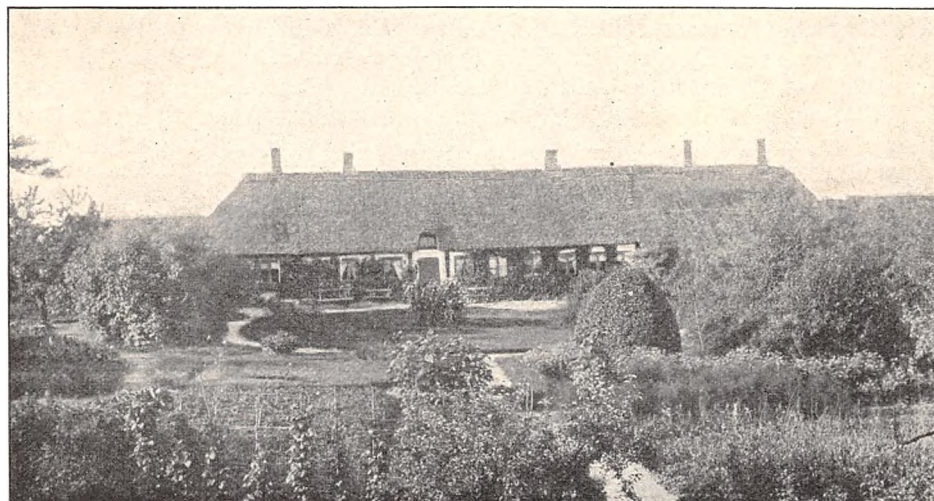

F. G. Gæmelkes Gaard i Ingerslev.

Randers. Dens nuv. Ejer er Hr. *Fritz Georg Gæmelke*, som overtog den 1859 efter sin Fader.

Matr.-Nr. 13 a m. fl. af Ingerslev. Hartk.: 12 Tdr. 1 Fdkr. 2½ Alb. Der svares i Tiende c. 300 Kr. Ejendomsskylden er 73,000 Kr. Brandassurance for Hovedbygning og Avlsbygninger 22,904 Kr., Besætning 22,400 Kr., Inventar 7000 Kr. og Avl 10,300 Kr. Aarlig Ejendomsskyld Skat Kr. 80,30. Bidrag til Amtsrepf. c. 170 Kr. Bygningerne er forsikrede i »Den alm. Brandf. f. Landb.«; Besætn., Inv. og Avl i »Danmark«. Det samlede Areal udgør 172 Tdr. Ld., deraf Ager 150, Eng 8, Mose 1, Skov 8, Strandgræsning 4, Have og Gaardsplads 1 Td. Ld. Gaarden drives af Ejeren.

Agermarken drives i en 8 Marksdrift. Besætn. bestaar f. T. af 34 Køer, 36 Stkr. Ungkvæg og Kalve. 2 Tyre, 9 Heste, 4 Plage og Føl samt 8 Faar. Sidste Aar solgtes 56 Fedesvin. Kvægbesætn. er af jydsk Race. Mælkemængden var sidste Aar gennemsn. c. 5000 Pd. pr. Ko; den leveres til Mejeriet »Bos«. Det norm. Folkehold er 1 Forvalter, 2 Røgttere, 3 Karle, 4 Piger og 2 Daglejere.

Gaardens Bygninger er hovedsagelig opførte af Bindingsværk.

**Tørslevgaard** i Estruplund S., Rougsø H., Randers A. Postforb.: Ørsted. Nærmeste St: Allingaabro. Gaarden ligger c. 4 Mil fra Randers.



Tørslevgaard.

Dens nuv. Ejer er Hr. *Christen Laursen Bøss*, som købte den 1906. Af tidl. Ejere kan nævnes William Groot.

Matr.-Nr. 1 a m. fl. af Tørslev. Hartk.: 17 Tdr. 3 Skpr. ¾ Alb. Der svares i Tiende c. 600 Kr. Ejendomsskylden er 80,700 Kr. Brandassurance for Hovedbygning og Avlsbygninger 34,753 Kr., Besætning 21,900 Kr., Inventar 7450 Kr. og Avl 23,770 Kr. Aarlig Ejendomsskyld Skat Kr. 88,77. Bidrag til Amtsrepf. c. 230 Kr. Bygningerne er forsikrede i »Den alm.

Brandf. f. Landb.«; Besætn., Inv. og Avl i »Danmark«. Det samlede Areal udgør c. 230 Tdr. Ld., deraf Ager 208, Eng 16, Kær 3, Skov 2, Have og Gaardsplads 1 Td. Ld. Gaarden drives af Ejeren.

Agermarken drives i en 8 Marksdrift. Besætn. består f. T. af 50 Køer, 26 Stkr. Ungkvæg og Kalve, 2 Tyre, 12 Heste, 2 Plage og Føl samt 3 Faar. Kvægbesætn. vedligeholdes ved eget Tillæg og er af blandet Hervekomst. Mælken leveres til Mejeriet »Bos«. Det norm. Folkehold er 1 Forvalter, 1 Fodermester, 2 Karle, 4 Piger, 2 Daglejere og i Roer og Høst Ekstramandskab.

Tørslevgaard er bygget af Grundmur.

Til Ejendommen hører 1 jordløst Huse.

Tørslevgaard er en gl. adelig Sædegaard. Til Tørslevgaard nævnes 1412 Jon Nielsen, 1462 Niels Henriksen Prip, 1477 Maren Torbernsdatter og 1610 Fru Kirsten Munk.

**Stenalt** med Christianslund og tilhørende Gods ligger i Ørsted S., Rougsø H., Randers A. Den nuv. Besidderinde er Kammerherreinde C. M. Bruun, f. Komtesse Scheel, født paa Gl. Estrup 1828, Enke efter Kammerherre R. Bruun, der døde 1906.



Stenalt.

Godsets samlede Hartk. er 123 Tdr. 1 Skp. 3 Fdkr.  $2\frac{3}{4}$  Alb., deraf under Stenalt 60 Tdr. 3 Skpr. 1 Fdkr., under Christianslund 15 Tdr. 2 Skpr. 3 Fdkr.  $2\frac{3}{4}$  Alb., under Eldrup 14 Tdr. 3 Skpr. 2 Fdkr.  $2\frac{3}{4}$  Alb., og Bøndergodset 33 Tdr. 2 Fdkr.  $1\frac{1}{4}$  Alb.

Den samlede Ejendomsskyld er 751,000 Kr., deraf for Stenalt 387,000 Kr., for Christianslund 70,500 Kr., Eldrup 145,000 Kr. og for Bøndergodset 148,600 Kr.

Under Godset hører: Ørsted Kirke med et tiendeydende Hartk. af

389 Tdr. 4 Skpr. 1 Fdkr.  $2\frac{3}{4}$  Alb., hvoraf Tienden i Korn er 40 Tdr. 1 Skp.  $1\frac{3}{4}$  Fdkr. Rug, 246 Tdr. 1 Skp.  $1\frac{1}{2}$  Fdkr. Byg og 74 Tdr. 5 Skpr. Havre; Estruplund Kirke med et tiendeydende Hartk. af 134 Tdr. 7 Skpr. 3 Fdkr.  $1\frac{1}{4}$  Alb., hvoraf Tienden i Korn er 24 Tdr.  $\frac{1}{4}$  Fdkr. Rug, 56 Tdr.  $2\frac{3}{4}$  Fdkr. Byg og 59 Tdr. 7 Skpr.  $1\frac{1}{4}$  Fdkr. Havre; samt Voer Kirke med et tiendeydende Hartk. af 89 Tdr. 2 Skpr.  $2\frac{1}{4}$  Alb., hvoraf Tienden er 24 Tdr. 3 Skpr.  $2\frac{1}{4}$  Fdkr. Rug, 27 Tdr. 4 Skpr.  $2\frac{1}{4}$  Fdkr. Byg og 38 Tdr. Havre.

Assurancen af Kirkerne er for Ørsted 54,460 Kr., for Estruplund 31,720 Kr. og Voer 20,210 Kr.

Godset omfatter 4 Gaarde, 4 Boelssteder, 7 Huse med Jord og 5 jordløse Huse foruden de til Forpagtningen hørende Huse. — Arvefæstegodset udgør 98 Tdr. 7 Skpr. Hartk.

Skoven omfatter 150 Tdr. Ld., hvoraf Halvdelen er Løvskov og Resten Naaleskov. Skovskylds Hartk.: 7 Skpr. 1 Alb. Skovens Ejendomsskyld er 48,000 Kr. Skovdriften ledes af Hr. Skovrider *Lund*. — Godsforvalter er Hr. *Hamborg*; Godskontor: Stenalt pr. Ørsted.

Stenalt har tilhørt Bo Leigel, som 1375 solgte Gaarden til Jens Muus, hvorefter den tilhørte dennes Sønner, Laur. og Strange Muus. Senere gik den over til Laur. Muus' Datter Anne, der var gift med Anders Jakobsen Bjørn, hvorefter den var i denne Slægts Eje indtil 1596, da Jak. Bjørns Enke, Anne Krabbe, overtog Gaarden, som hun besad til sin Død 1618, da den gik over til Enevold Kruse, efter hvis Enkes, Ellen Marsvins Død 1632 den tilfaldt Sønnesønnen, Tyge Tygesen Kruse. Dennes Moder, Karen Sehested, arvede Gaarden, som derved tilfaldt hendes anden Mand, Jørgen Seefeld. I denne Slægts Besiddelse forblev Stenalt til 1713, da den blev solgt til Etatsraad Axel Bille; efter denne Slægt gik Gaarden ved Giftermaal over til Grev Fr. Chr. Schack. 1787 oprettedes Stenalt til et Stamhus for hans Søn, Grev Preben Brahe Schack, der allerede 1805 fik Tilladelse til at afhænde Stamhuset imod derfor at substituere en Fideikommiskapital. 1810 solgtes Stenalt til Generalkrigskommissær B. Holm, og tilhørte derpaa fra 1812 Kmjr. Fr. S. Raben og derefter Søjtnant J. Kraft Dinesen Vedel, Etatsraad H. J. Hansen, Statskassen og fra 1823 General Frands Chrf. Bülow, som 1824 afhændede den til Højesteretsadvokat Jens Laasby Rottbøll og Etatsr. Malthe Bruun Nyegaard, af hvem Gaarden 1842 blev solgt til P. Chr. Bruun, der 1847 overdrog den til Sønnen, Kmhr., Hofjægermester R. Bruun, hvis Enke er den nuv. Besidderinde.

**Stenalt Avlsgaard.** Postforb. og Telef.: Ørsted. Nærmeste St.: Allingaebro. Gaarden ligger  $3\frac{1}{2}$  Mil fra Randers.

Matr.-Nr. 1 a m. fl. af Stenalt. Hartk.: 60 Tdr. 3 Skpr. 1 Fdkr. Tiendefri Hovedgaardsjord. Ejendomsskylden er 387,000 Kr. Brandassurance for Hovedbygning 60,500 Kr., for Avlsbygninger 152,451 Kr. Brandforsikringen er tegnet i »Danmark«. Det samlede Areal udgør 1030 Tdr. Ld., deraf Ager 800, Eng 220, Have, Park og Gaardsplads 10 Tdr. Ld. Avlsgaarden er bortforpagtet til Hr. *J. Friis*, der er født paa Lolland 1864 og gift med *M. Fugl*, født paa Lolland 1870. Forpagtningen er 10-aarig.

Agermarken drives i en 8 Marksdrift med: 1. Brak, 2. Rug, 3. Blandsæd, 4. Roer, 5. Byg, 6. Havre, 7. og 8. Kløver og Græs. Besætn. bestaar f. T. af 200 Køer, 176 Stkr. Ungkvæg og Kalve, 16 Tyre, 250 Fedekreaturer, 36 Heste, 12 Plage og Føl samt 6 Faar og Lam. Kvægbesætn. vedligeholdes ved eget Tillæg og er af jydsk Race. Mælkemængden var sidste Aar gennemsn. c. 4700 Pd. pr. Ko; den leveres til Allingaebro Mejeri. Det norm. Folkehold er 1 Forvalter, 1 Ladefoged, 2 Fodermestre, 1 Forkarl, 17 Karle, 5 Piger, 12 Daglejere og om Sommeren 15 Polakker.

Stenalt Hovedbygning er opført 1800 i italiensk Stil af Grundmur i 2 Stokværk; Taget er fladt, tækket med Zink.

Af Avlsgaarden er Forpagterboligen bygget i 1 Stokværk af Grundmur, tækket

med Skifer. Stalde og Lader er opførte dels af Grundmur, dels af Bindingsværk, tækkede med Straa.

Under Avlsgaarden hører 9 Huse med Jord og 2 jordløse Huse.

**Christianslund** i Ørsted S. Rougsø H., Randers A. Postforb. og nærmeste St.: Ørsted. Gaarden hører under *Stenalt*.

Hartk.: 15 Tdr. 2 Skpr. 3 Fdkr. 2<sup>3</sup>/<sub>4</sub> Alb. Ejendomsskylden er 70,500 Kr. Brandassurance for Hovedbygning og Avlsbygninger 47,090 Kr., for Besætning, Inventar og Avl 52,300 Kr. Bygninger, Besætn., Inv. og Avl er forsikret i »Danmark«. Det samlede Areal udgør 270 Tdr. Ld., deraf Ager 165, Eng 90 og Kær 15 Tdr. Ld. Gaarden drives af Ejeren.

Af Agermarken drives 95 Tdr. Ld. i en 7 Marksdrift. 70 Tdr. Ld. er vedvarende Græsgang. Besætn. bestaar f. T. af 5 Køer, 54 Stkr. Ungkvæg og Kalve, 1 Tyr, 40 Fedekreaturer, 8 Heste samt 4 Plage og Føl.

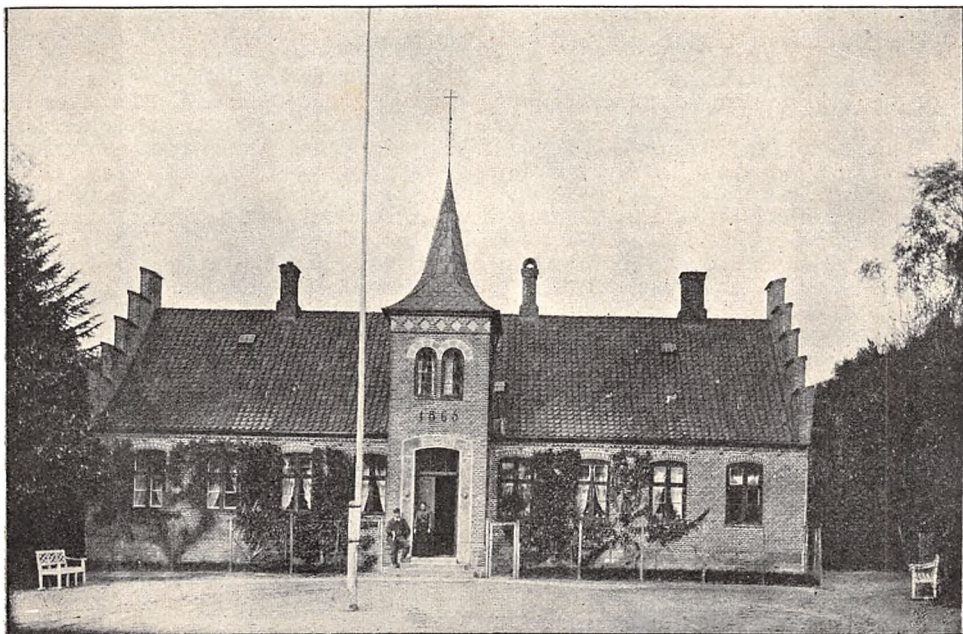

Christianslund.

Sidste Aar solgtes 14 Fedesvin. Kvægbesætn. er af jydsk Race. Det norm. Folkehold er 1 Forvalter, 1 Forkarl, 1 Karl, 1 Pige, 4 Daglejere og i Roer og Høst 4 Mand ekstra.

Christianslund Hovedbygning er opført 1866 af Grundmur med Skifertag.

**Ørsted Præstegaard** i Ørsted S., Rougsø H., Randers A. Postforb.: Ørsted. Nærmeste St.: Allingaabro, hvortil der er <sup>1</sup>/<sub>2</sub> Mil. Gaarden ligger 3 Mil fra Randers. Dens nuv. Beneficiarius er Hr. Pastor *Chr. Winther*, som overtog Embedet 1907. Hr. Pastor Chr. Winther er født i Humble paa Langeland 1865 og gift med *Ingeborg Bang*, født paa Gødding Skovridergaard.

Matr.-Nr. 1 m. fl. af Ørsted. Hartk.: 10 Tdr. 2 Skpr. 2 Fdkr. 1 Alb. Tiendefri Præstegaardsjord. Ejendomsskylden er 56,000 Kr. Brandassu-



rance for Hovedbygning og Avlsbygninger c. 27,000 Kr., Besætning 11,800 Kr., Inventar 2000 Kr. og Avl 9800 Kr. Aarlig Ejendomsskyld Skat Kr. 61,60. Bidrag til Amtsrepf. c. 140 Kr. Sidste Aars Kommuneskat 245 Kr. Bygningerne er forsikrede i »Den alm. Brandf. f. Landb.«; Besætn., Inv. og Avl i »Danmark«. Det samlede Areal udgør 152 Tdr. Ld., deraf Ager 80, Eng og Kær 58, Mose 12, Have og Gaardsplads 2 Tdr. Ld. Avlsgaarden er bortforpagtet til Hr. *Anton Boje*, der er født i Ørsted og gift med *Anna Jørgensen*, født i Sønderjylland.

Agermarken drives i en 9 Marksdrift. Af Eng- og Kærjorden dyrkes en Trediedel med Byg og Havre, Resten er Græsgang. Mosejorden benyttes

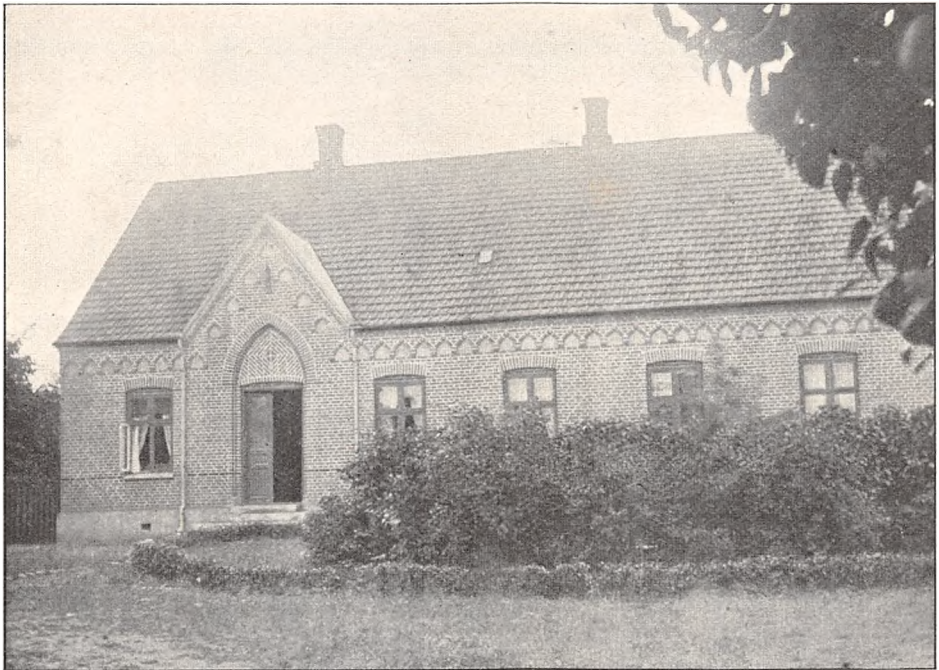

Ørsted Præstegaard.

til Tørveskær og Græsning. Besætn. består f. T. af 24 Køer, 16 Stkr. Ungkvæg og Kalve, 4 Tyre, 6 Fedekreaturer, 6 Heste, 8 Plage og Føl samt 20 Faar og Lam. - Sidste Aar solgtes 14 Fedesvin. Kvægbesætn. vedligeholdes ved eget Tillæg og er af Korthorns-Race. Mælkemængden var sidste Aar gennemsn. c. 6000 Pd. pr. Ko; den leveres til Ørsted Mejeri. Det norm. Folkehold er 1 Fodermester, 1 Forkarl, 2 Karle, 2 Piger og i Roer og Høst 1 Mand ekstra.

Ørsted Præstegaard er genopført efter Brand 1899. Forpagterboligen er bygget 1908. Alle Bygningerne er af Grundmur, Hovedbygningen med Tegltag og Avlsbygningerne tækkede med Straa.

**Langtoftegaard** i Ørsted S., Rougsø H., Randers A. Postforb.: Ørsted. Nærmeste St.: Allingaabro. Gaarden ligger 3 Mil fra Randers. Dens nuv. Ejer er Hr. *P. Pedersen*, som købte den 1887 og er gift med *Kirstine Levinsen*. Af tidl. Ejere kan nævnes R. Nygaard og N. Baggesen.

Matr.-Nr. 20 m. fl. af Ørsted. Hartk.: 7 Tdr. 5 Skpr.  $2\frac{3}{4}$  Alb. Ejendomsskylden er 57,000 Kr. Brandassurance for Hovedbygning og Avlsbygninger 28,000 Kr., for Besætning 16,400 Kr. og Inventar 4500 Kr. Aarlig Ejendomsskyld Skat Kr. 62,70. Bidrag til Amtsrepf. c. 90 Kr. Bygningerne er forsikrede i »Den alm. Brandf. f. Landb.«; Besætn., Inv. og Avl i »Wistofts Brandf.«. Det samlede Areal udgør 122 Tdr. Ld., deraf Ager 96, Eng 8 og Kær 18 Tdr. Ld. Gaarden drives af Ejeren.

Agermarken drives i en 8 Marksdrift. Besætn. bestaar f. T. af 24 Køer, 14 Stkr. Ungkvæg og Kalve, 2 Tyre, 12 Fedekreaturer, 4 Heste, 8 Plage og Føl samt 9 Faar og Lam. Sidste Aar solgtes c. 75 Fedesvin. Kvægbesætn. vedligeholdes ved eget Tillæg og er af rød dansk Race. Mælken leveres til Ørsted Mejeri.

Langtoftegaard Hovedbygning er opført i Villastil. De store, rummelige Avlsbygninger er opførte af Grundmur, tækkede med Straa og Tagpap.

## Sønderhald Herred.

**D**rastrupgaard i Essenbæk S., Sønderhald H., Randers A. Postforb. og nærmeste St.: Uggelhuse. Gaarden ligger  $1\frac{1}{4}$  Mil fra Randers. Dens nuv. Ejer er Hr. *Lauers Rasmussen*, som overtog den 1894 efter sin Svigermoder. Hr. L. Rasmussen er født 1856 og gift med *Jensine Jensen*, født 1860. Af tidl. Ejere kan nævnes Jens Sørensen og dennes Søn, Niels Jensen.

Matr.-Nr. 4 a af Drastrup. Hartk.: 13 Tdr. 1 Skp. 3 Fdkr.  $1\frac{3}{4}$  Alb. Der svares i Tiende c. 210 Kr. Ejendomsskylden er 60,000 Kr.



Drastrupgaard.

Brandassurance for Hovedbygning og Avlsbygninger 25,000 Kr., for Besætning, Inventar og Avl c. 30,000 Kr. Aarlig Ejendomsskyld Skat 66 Kr. Bidrag til Amtsrepf. c. 175 Kr. Bygningerne er forsikrede i »Den alm. Brøndf. f. Landb.«; Besætn., Inv. og Avl i »Danmark«. Det samlede Areal udgør 200 Tdr. Ld., deraf Ager 126, Eng 40, Kær 16, Skov 16, Have og Gaardsplads 2 Tdr. Ld. Gaarden drives af Ejeren.

Agermarken drives i en 8 Marksdrift. Besætn. bestaar f. T. af 24 Køer, 38 Stkr. Ungkvæg og Kalve, 1 Tyr, 8 Heste, 4—5 Plage og Føl samt 25—30 Faar. Kvægbesætn. vedligeholdes ved eget Tillæg og er af jydsk Race. Mælkemængden var sidste Aar gennemsn. c. 7000 Pd. pr. Ko; den leveres til Birkehøj Mejeri. Det norm. Folkehold er 1 Fodermester, 1 Forkarl, 3 Karle og 3 Piger.

Drastrupgaard Hovedbygning er opført 1873 af Grundmur med Tegtag. Laden og Hestestalden er byggede af Bindingsværk, medens Kostalden og en anden Lade er byggede af Grundmur, Svinestalden af Beton. Avlslængerne er, med Undtagelse af den paptækte Svinestald, tækkede med Straa.

Til Ejendommen hører 1 jordløst Hus.

**Tammestrup** i Essenbæk S., Sønderhald H., Randers A. Postforb. og nærmeste St.: Uggelhuse. Gaarden ligger 1 $\frac{1}{4}$  Mil fra Randers. Dens

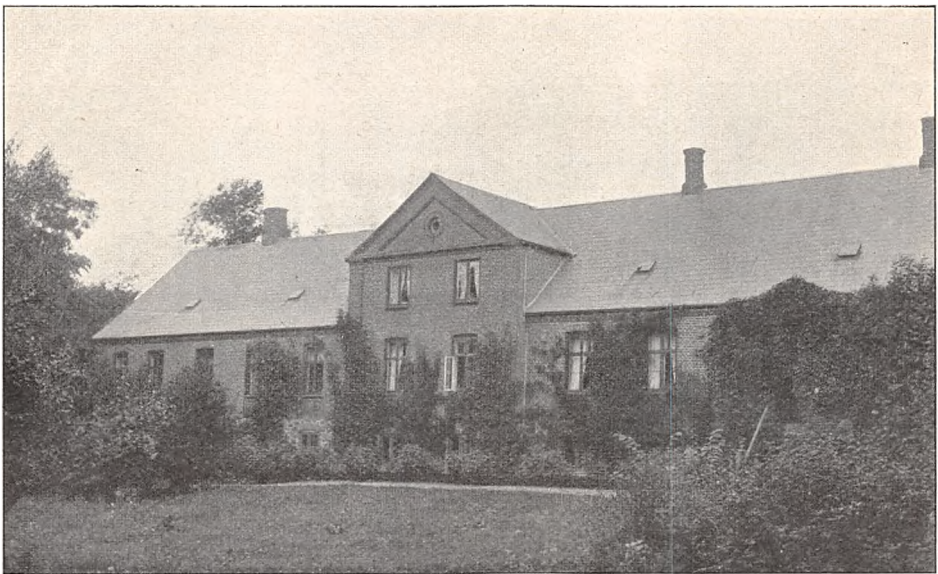

Tammestrup.

nuv. Ejer er Hr. *Anders Krause*, som købte den 1904. Hr. A. Krause er født i Egaa S. 1869 og gift med *Marie Rasmussen*. Af tidl. Ejere kan nævnes *Lehrmann*.

Matr.-Nr. 2 a m. fl. af Tammestrup. Hartk.: 11 Tdr. 6 Skpr. Der svares i Tiende c. 200 Kr. Ejendomsskylden er 90,000 Kr. Brandassurance for Hovedbygning 22,000 Kr., for Avlsbygninger 21,240 Kr., Arbejderhus 952 Kr., Besætning 16,100 Kr., Inventar 6000 Kr. og Avl 16,000 Kr. Aarlig Ejendomsskyld Skat 99 Kr. Bidrag til Amtsrepf. c. 175 Kr. Sidste Aars Kommuneskat c. 300 Kr. Bygningerne er forsikrede i »Den

alm. Brandf. f. Landb.«; Besætn., Inv. og Avl i »Danmark«. Det samlede Areal udgør 218 Tdr. Ld., deraf Ager 164, Eng 28, Mose 7, Skov 15, Have og Gaardsplads 4 Tdr. Ld. Gaarden drives af Ejeren.

Agermarken drives dels i en 8 Marksdrift med: 1. Grønjordshavre, 2. Havre, 3. Rug, 4. Roer, 5. Byg, 6. Havre, 7. og 8. Kløver og Græs; dels i en anden 8 Marksdrift med: 1. Grønjordshavre, 2. Havre, 3. Rug, 4. Roer, 5. Havre, 6., 7. og 8. Kløver og Græs. Jorden er dels Lermuld med Lerunderlag og dels lettere Jord med Grus- og Lerunderlag. Besætn. bestaar f. T. af 50—60 Køer, 40 Stkr. Ungkvæg og Kalve, 2 Tyre, 8 Heste, 5 Plage og Føl samt 2 Faar og Lam. Sidste Aar solgtes c. 40 Fedesvin. Kvægbesætn. vedligeholdes ved eget Tillæg og er af rød dansk Race. Mælkemængden var sidste Aar gennemsn. c. 5000 Pd. pr. Ko; den leveres til Birkehøj Mejeri. Det norm. Folkehold er 1 arb. Forvalter, 1 Fodermester, 4 Karle, 1 Husholdningselev og 2 Piger.

Tammestrup Hovedbygning er opført af Grundmur med Skifertag. Avls-længerne er byggede af Grundmur med Paptage.

Til Ejendommen hører 1 jordløst Hus.

**Ladegaarde** i Essenbæk S., Sønderhald H., Randers A. Postforb.: Randers. Nærmeste St.: Strømmen. Gaarden ligger  $\frac{3}{4}$  Mil fra Randers.

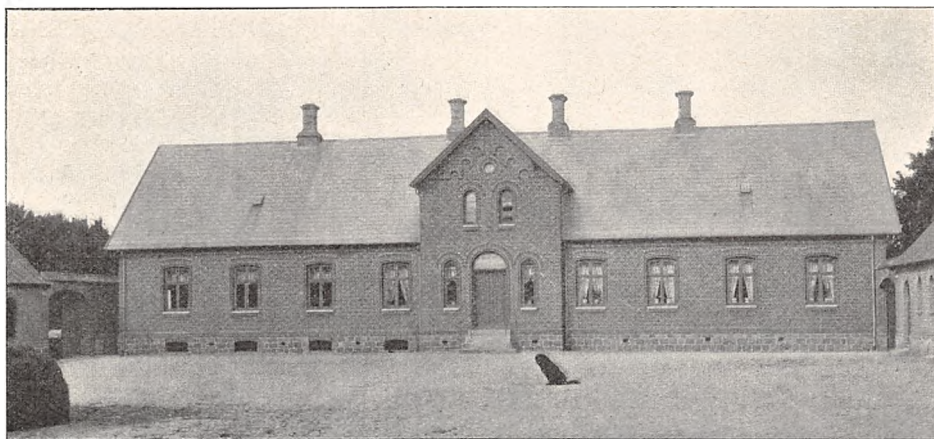

Ladegaarde.

Dens nuv. Ejer er Hr. *Jens Anton Petersen*, som overtog den 1872. Hr. J. A. Petersen er født paa Ejendommen 1854 og gift med *Maren Nielsen*, født i Ølst S. 1864. Gaarden har været i Slægtens Eje i en lang Aar-række.

Matr.-Nr. 1 a af Ladegaarde. Hartk.: 11 Tdr. 3 Fdkr. Der svares i Tiende c. 22 $\frac{1}{4}$  Td. Korn. Ejendomsskylden er 56,000 Kr. Brandassurance for Hovedbygning og Avlsbygninger 35,500 Kr., for Besætning, Inventar og Avl 26,200 Kr. Aarlig Ejendomsskyld Skat Kr. 61,60. Bidrag til Amtsrepf. c. 150 Kr. Sidste Aars Kommuneskat c. 275 Kr. Bygningerne er forsikrede i »Den alm. Brandf. f. Landb.«; Besætn., Inv. og Avl i »Danmark«. Det samlede Areal udgør 161 Tdr. Ld., deraf Ager 104, Eng 45, Mose 8, Skov 1, Have og Gaardsplads 3 Tdr. Ld. Gaarden drives af Ejeren.

Agermarken drives dels i en 7 Marksdrift og dels i en 9 Marksdrift. Jorden er hovedsagelig Sandmuld med Underlag af blandet Beskaffenhed.

Besætn. bestaar f. T. af 14 Køer, 8 Stkr. Ungkvæg og Kalve, 1 Tyr, 30 Fedekreaturer, 7—8 Heste, 6 Plage og Føl samt 12 Faar. Kvægbesætn. vedligeholdes ved eget Tillæg og er af rød dansk Race. Mælkemængden var sidste Aar gennemsn. c. 7000 Pd. pr. Ko; den leveres til Romalt Mejeri. Til Fedning indkøbes Stude og Kvier. Det norm. Folkehold er 1 Fodermester, 1 Forkarl, 2 Karle, 3 Piger, 1 Daglejer og i Høsten 1 Mand ekstra.

Ladegaarde Hovedbygning er opført af Grundmur med Skifertag. Avlslængerne er byggede af Grundmur med Paptage.

Gaarden er opført 1884.

Til Ejendommen hører 1 Hus med 1½ Td. Ld.

**Ladegaarde** i Esserbæk S., Sønderhald H., Randers A. Postforb.: Randers. Nærmeste St.: Strømmen. Gaarden ligger ¾ Mil fra Randers. Dens nuv. Ejer er Hr. *Niels Pagter Helles*, som overtog den 1905. Hr. N. P. Helles er født i Assentoft 1876 og gift med *Margrethe Jensen*, født paa Ejendommen 1876. Af tidl. Ejere kan nævnes Peter Søby Jensen, i hvis Slægts Eje Gaarden var i en lang Aarrække.

Matr.-Nr. 2 a m. fl. af Ladegaarde. Hartk.: 10 Tdr. 6 Skpr. 3 Fdkr. 1¼ Alb. Der svares i Tiende c. 21 Tdr. Korn. Ejendomsskylden er 52,000 Kr. Brandassurance for Hovedbygning og Avlsbygninger 23,906 Kr., Besætning 16,000 Kr., Inventar 3620 Kr. og Avl 10,000 Kr. Aarlig Ejendomsskyld Skat Kr. 57,20. Bidrag til Amtsrepf. c. 145 Kr. Sidste Aars Kommuneskat c. 270 Kr. Bygningerne er forsikrede i »Den alm. Brandf. f. Landb.«; Besætn., Inv. og Avl i »Danmark«. Det samlede Areal udgør 175 Tdr. Ld., deraf Ager 112, Eng 40, Mose 3, Skov 14, Hede 5, Have og Gaardsplads 1 Td. Ld. Gaarden drives af Ejeren, der tidl. i 5 Aar har været Forpagter af Ejendommen.

Agermarken drives dels i to 7 Marksdrifter, dels i en 8 Marksdrift. C. 32 Tdr. Ld. er permanent Græsgang. Jorden er Sandmuld. Besætn. bestaar f. T. af 18 Køer, 30 Stkr. Ungkvæg og Kalve, 1 Tyr, 30 Fedekreaturer, 8 Heste, 6—8 Plage og Føl samt 14 Faar. Kvægbesætn. er af blandet Herkomst. Mælkemængden var sidste Aar gennemsn. c. 6800 Pd. pr. Ko; den leveres til Romalt Mejeri. Det norm. Folkehold er 1 Fodermester, 1 Forkarl, 3 Karle, 3 Piger og i Roer og Høst Ekstramandskab.

Ladegaarde Hovedbygning er ligesom Avlslængerne opført af Grundmur med Straatag.

**Gammel-Estrup**, Hovedsædet for Stamhuset Estrup, ligger i Favsing S., Sønderhald H., Randers A. Postforb. og nærmeste St.: Auning. Telef.: Auning Nr. 1. Gaarden ligger 2¾ Mil fra Randers. Dens nuv. Ejerinde er Stamhusbesidderinde, Enke-Lehnsgravinde *Christiane Ditlevine Caroline Skeel*, f. *Munck*, som er født 1830 og overtog Stamhuset 1890.

Til Stamhuset hører c. 319 Tdr. Hartk. af alle Slags, hvoraf 93½ Td. er fri Jord, 14½ Td. indtaget til Skov, 52½ Td. Bøndergods samt 155 Tdr. Kirke- og Kongetiende. I Bankaktier ejer Stamhuset 13,400 Kr. og i Fideikommisskapitaler c. 1,590,712 Kr.

Foruden Hovedgaarden omfatter Stamhuset Avlsgaarden Christensminde i Auning S., Karholm i Randers Fjord, Øen Hjelm, der ligger 3 Mil S. Ø. for Ebeltoft, samt desuden en c. 300 Tdr. Ld. stor Tørvemose i Marie Magdalene S. — Det samlede Areal er 3843 Tdr. Ld., deraf under Hovedgaarden 773 Tdr. Ld., Christensminde 300, Karholm 120, Hjelm 100, Tørvemosen 300, under Godset 830 samt under Skovene 1420 Tdr. Ld. Den samlede Ejendomsskyld er 1,172,500 Kr., deraf for Hovedgaarden med

Tilliggende 260,000 Kr., for Slottet og Haven m. v. 220,000 Kr., Skovene 283,000 Kr. og for Godset 409,500 Kr.

Skovdriften ledes af Hr. Skovrider *E. Schrøder*, med Assistance af 6 Skovfogeder.

Godset (830 Tdr. Ld.) omfatter 7 Gaarde, 7 Boelssteder, 4 Huse med Jord og 8 jordløse Huse. Desuden hører under Stamhuset 1 Mølle med c. 100 Tdr. Ld. og en Kro med c. 40 Tdr. Ld. — Godsforvalter er Hr. *C. Werchmeister*; Godskontor: Gammel-Estrup Mølle; Telef.: Auning Nr. 4.

Gammel-Estrup Hovedbygning stammer i sin nuv. Skikkelse hovedsagelig fra Slutningen af det 16. og 1. Halvdel af det 17. Aarl.; den er bygget i gotisk Renæssancestil og bestaar af 3 sammenbyggede Fløje i 3 Stokværk, opførte af røde Munkesten.

Borggaarden er omgivet af Grave.

Gammel-Estrup nævnes 1340, da Grev Gerts Sønner ved Fredsslutningen med Valdemar Atterdag tilbagegav Anders Jensen af Slægten Brock denne hans faste Borg. Senere tilhørte den hans Søn. Jens Andersen Brock, og dennes Søn, Eske Jensen

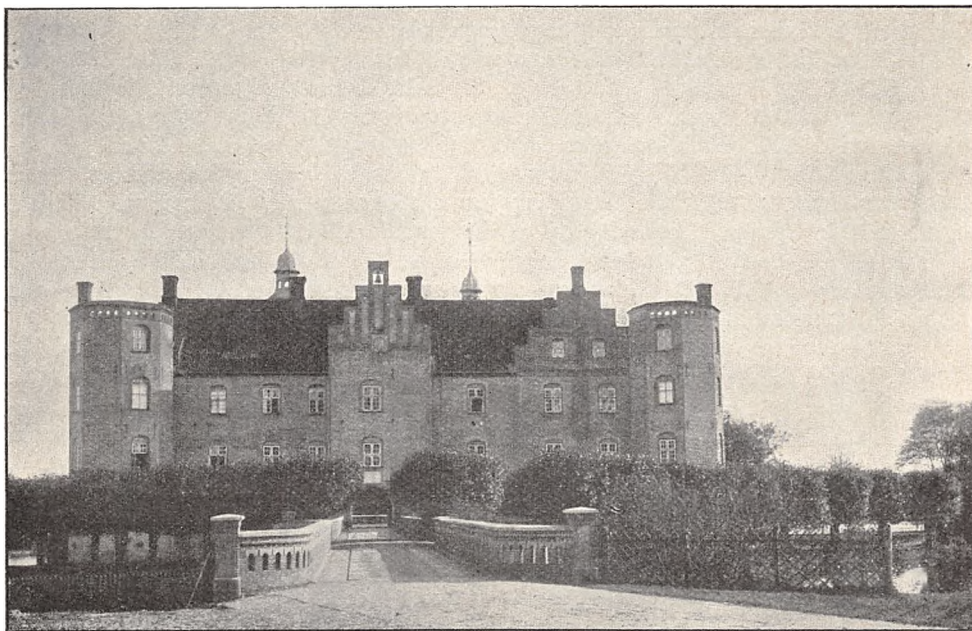

Gammel-Estrup.

Brock, hvis Søn, Lave Brock, derefter overtog Gaarden. Efter hans Død 1503 ejedes den af Enken Kirstine Høg, der var gift 2. Gang med Peder Lykke. 1529 overtog Børnene, Niels Brock og Ide, gift med Trud Ulfstand, deres Fædreens arv. Niels Brock døde 1534 og hans Søn, Lave Brock, 1565, hvorefter dennes Søn, Rigsraad Eske Brock, som den sidste Mand af sin Slægt, atter samlede Godset. Hans Datter Ide bragte Gaarden til sin Mand, Jørgen Skeel, hvorefter den tilhørte deres Søn, Christen S., † 1688 og dennes Søn, Kmjkr. Jørgen S., † 1695. Hans Enke, Benedicte Margr. Brockdorf, oprettede 1697 Estrup til et Stamhus for sin Søn, Kmhr. Christen Skeel, † 1731. Senere tilhørte Stamhuset hans Søn, Gehejmerraad, Grev Jørgen Skeel, † 1786, dennes Sønnesøn, Kmhr. Jørgen Skeel, † 1825, hans Søn, Christen Skeel, † 1844, og dennes Søn, Kmhr. Jørgen Skeel, † 1889, hvis Enke er den nuv. Besidderinde.

**Gammel-Estrup Avlsgaard**, Matr.-Nr. 1 af Gammel-Estrup. Tiendefri Hovedgaardsjord. Brandassurance for Hovedbygning 231,700 Kr., for Avlsbygninger 225,300 Kr., Besætning 70,000 Kr., Inventar 27,000 Kr. og Avl 60,000 Kr. Bygningerne er forsikrede i »Den alm. Brandf. f. Landb.«; Besætn., Inv. og Avl i »Danmark«. Det samlede Areal udgør 773 Tdr. Ld., deraf Ager 465, Eng 110, Kær 170, Hede 10, Have, Park og Gaardsplads 18 Tdr. Ld. Avlsgaarden er bortforpagtet til Hr. *J. Wester*, der er født 1853. Forpagtningen er 14-aarig.

Af Agermarken og Kærjorden drives Størstedelen i en 8 Marksdrift med: 1. Grønjordshavre, 2. Brak, 3. Rug, 4. Roer, 5. Byg, 6. Havre, 7. og 8. Kløver og Græs. Sandmarken drives frit. Besætn. bestaar f. T. af 140 Køer, 80 Stkr. Ungkvæg og Kalve, 10 Tyre, 30 Heste, 5 Plage og Føl samt 15 Faar og Lam. Sidste Aar solgtes c. 375 Fedesvin. Kvægbesætn. vedligeholdes dels ved eget Tillæg og dels ved Indkøb; den er af rød dansk Race. Mælkemængden var sidste Aar gennemsn. c. 5000 Pd. pr. Ko; den leveres til Auning Andelsmejeri. Det norm. Folkehold er 1 Forvalter, 1 Fodermester, 4 Røglere, 1 Forkarl, 3 Elever, 2 Karle, 1 Staldkarl, 2 Piger, 8 Daglejere og om Sommeren 12 Polakker.

Gaardens faste Maskiner drives delvis ved Petroleumsmotor.

Gammel-Estrup Avlsgaard bestaar af flere Længer, byggede c. 1600 af røde Munkesten. En Del af Avlsbygningerne brændte i sidste Halvdel af det 19. Aarh., men genopførtes 1874.

**Hevringholm** i Vivild S., Sønderhald H., Randers A. Postforb. og nærmeste St.: Allingaabro. Gaarden ligger 4 Mil fra Randers og Grenaa. Dens nuv. Ejer er Hr. *Morton Olsen*, som købte den 1862. Hr. M. Olsen er født i Ringsted 1834.

Matr.-Nr. 1 a af Vivild. Hartk.: 39 Tdr. 7 Skpr. 2¼ Alb. Tiendefri Hovedgaardsjord. Ejendomsskylden er 235,000 Kr. Brandassurance for Hovedbygning 27,650 Kr., for Avlsbygninger 102,330 Kr., en Gaard og Arbejderhuse 31,431 Kr., Besætning 58,700 Kr., Inventar 22,100 Kr. og Avl 47,000 Kr. Aarlig Ejendomsskyld Skat Kr. 258,50. Bidrag til Amtsrepf. c. 550 Kr. Sidste Aars Kommuneskat Kr. 580,80. Bygningerne er forsikrede i »Den alm. Brandf. f. Landb.«; Besætn., Inv. og Avl i »Danmark«. Det samlede Areal udgør 1014 Tdr. Ld., deraf Ager 540, Eng 140, Mose 10, Skov 170, Hede 144, Have og Gaardsplads 10 Tdr. Ld. Avlsgaarden er bortforpagtet til Hr. *Henrik Blicher*, der er født paa Lille Sorvad 1867 og gift med *Anna Blicher*.

Agermarken drives i en 8 Marksdrift med: 1. Grønjordshavre, 2. Brak, 3. Rug, 4. Roer, 5. Byg, 6. Havre, 7. og 8. Kløver og Græs. Besætn. bestaar f. T. af 195 Køer, 160 Stkr. Ungkvæg og Kalve, 8 Tyre, 28 Heste, 18 Plage og Føl samt c. 75 Faar og Lam. Sidste Aar solgtes c. 100 Fedesvin. Kvægbesætn. vedligeholdes ved eget Tillæg og er af jydsk Race. Mælkemængden var sidste Aar gennemsn. 5300 Pd. pr. Ko; den leveres til Vivild Andelsmejeri. Det norm. Folkehold er 1 Forvalter, 1 Gartner, 1 Fodermester, 1 Forkarl, 5 Elever, 5 Karle, 7 Piger, 16 Daglejere og om Sommeren 12 Polakker.

Hevringholm Hovedbygning er opført af Kmhr. Fønss; den bestod oprindeligt af een Længe i 1 Stokværk af Egebindingsværk, men 1870 tilbyggedes en grundmuret Længe i 1 Stokværk. Forpagterboligen er bygget af Grundmur, Avlslængerne dels af Grundmur og Kampesten, dels af Bindingsværk.

Til Ejendommen hører 1 Afbyggergaard og 6 Arbejderhuse.

Af Hevringholms tidl. Ejere nævnes Erik Nielsen 1355, Iver Nielsen 1356-69, Jens Nielsen, Niels Iversen, Niels Jensen 1411, Otto Nielsen 1466, Anders Nielsen Stygge, Eiler Styggesen 1515, og dennes Søn Chrf. samt hans tre Sønner,

Jørgen, Erik og Peder. 1583 gik Gaarden ved Giftermaal over til Niels Skram, † 1601, hvis Datter, Elsebe Skram, gift med Eske Bille, 1608 solgte den til Eske Brock, efter hvem Hevringholm tilfaldt hans yngste Datter Elisabeth, gift med Frands Lykke, † 1655; dernæst tilhørte den deres Søn, den bekendte Kaj L., efter hvis Domfældelse Gaarden tilfaldt Kongen. 1664 gik Gaarden over til Oluf Daa og udlagdes 1666 som Mødreneary til hans tre Sønner, der 1667 solgte den til Oberst Hans Friis, som 1697 oprettede den til et Stamhus for sin Brodersøn, Oberst Christen Friis. 1727 tilfaldt Stamhuset Generallojtnant Chr. Rantzau-Friis, † 1731, efter hvis barnløse Død det gik over til Oberstløjtnant Joakim Beck, der derefter kaldte sig Beck-Friis; hans Søn, Grev Joakim B.-F., fik 1782 Bevilling til at afhænde Stamhuset og solgte 1783 Hevringholm til Laur. Sørensen af Hevring Mølle, der 1796



Hevringholm.

solgte Gaarden til Kmhr., Amtm. P. S. Fønss til Løvenholm, † 1824; denne udparcellerede Gaarden, afhændede Bøndergodset og nedbrød den gamle, af Frands Lykke c. 1650 opførte Hovedbygning. Efter hans Død solgte Aalborg Hospital, som havde Ejendommen i Pant, den 1828 til Mogens Chr. Kjeldsen, der sammen med Sønnen, Christen K., og Svigersønnen, Distriktslæge Zimmermann, 1862 afhændede den til den nuv. Ejer.

**Julianeholm** i Vivild S., Sønderhald H., Randers A. Postforb. og nærmeste St.: Allingaabro, hvortil der er 1¼ Mil. Telef.: Vivild Nr. 6. Gaarden ligger 4 Mil fra Randers. Dens nuv. Ejerinde er Enkefru *Mariane Friis*, f. *Jessen*, Enke efter Adolf Friis, som købte den 1866. Enkefru Friis er født paa Sejerlund 1836. Gaarden er udstykket fra Hevringholm.

Matr.-Nr. 2 a af Vivild. Hartk.: 33 Tdr. 1 Fdkr. ¼ Alb. Der svares i Tiende c. 140 Kr. Ejendomsskylden er 175,000 Kr. Brandassurance for Hovedbygning 23,840 Kr., for Avlsbygninger og Huse 47,774 Kr., Besætning 45,000 Kr., Inventar 10,280 Kr., og Avl 31,400 Kr. Aarlig Ejendoms-skyld Skat Kr. 181,50. Bidrag til Amtsrepf. c. 430 Kr. Besætn., Inv. og Avl er forsikret i »Danmark«. Det samlede Areal udgør 450 Tdr. Ld., deraf Ager 225, Eng 35, Kær 40, Mose 15, Skov 130, Have og Gaardsplads



5 Tdr. Ld. Gaarden drives af Ejerinden med Sønnen, Hr. *Christian Jessen-Friis*, som Bestyrer.

Agermarken drives i en 9 Marksdrift. Besætn. bestaar f. T. af 100 Køer, 40 Stkr. Ungkvæg og Kalve, 4 Tyre, 17 Heste samt 3 Plage. Kvægbesætn. vedligeholdes ved eget Tillæg og er af rød dansk Race. Mælke-mængden var sidste Aar gennemsn. c. 7000 Pd. pr. Ko; den leveres til Vivild Andelsmejeri. Det norm. Folkehold er 1 Fodermester, 1 Forkarl, 5 Karle, 5 Piger, 4 Daglejere og i Høsten Ekstramandskab.

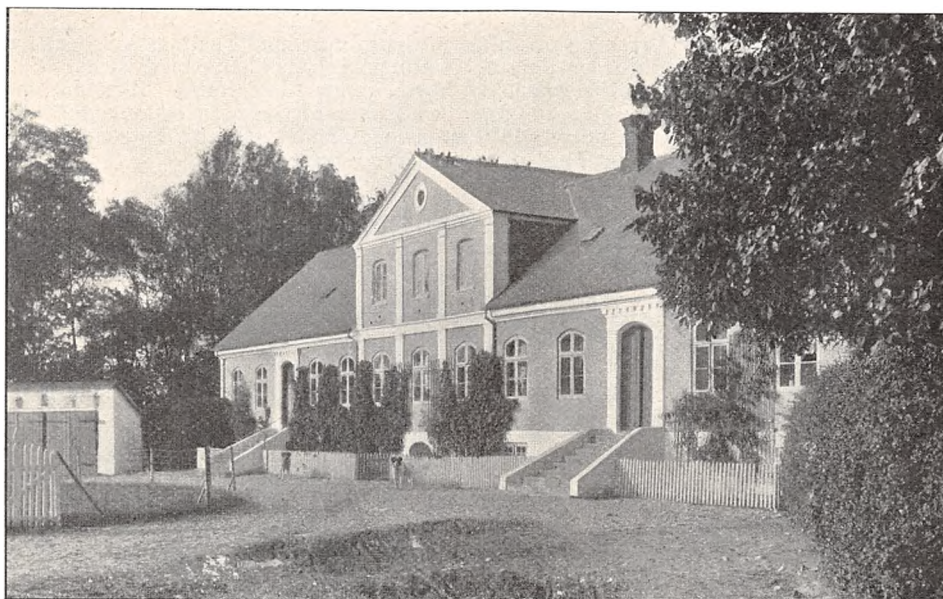

Julianeholm.

Julianeholm Hovedbygning er opført af Grundmur med Skifertag. Af Avlsgaarden er Laden og Kostalden byggede af Grundmur, de øvrige Længer af Bindingsværk.

Til Ejendommen hører 4 jordløse Huse.

Julianeholm er bygget af Kammerherre Fønss, som 1817 solgte den til J. Lassen Faurschou. 1827—38 ejedes den af Overkrigskom. Jørgen Mørch Secher og derpaa af Christoffer Neergaard, der solgte den til N. Friis, i hvis Slægt den derpaa er gaaet i Arv.

Af de 130 Tdr. Ld. Skov er ca. 20 Tdr. Ld. bevokset med Løvtræer, Resten hovedsagelig med Naaletræer.

**Julielund** i Vejlbj S., Sønderhald H., Randers A. Postforb. og nærmeste St.: Allingaabro, hvortil der er  $\frac{1}{2}$  Mil. Gaarden ligger 3 Mil fra Randers. Dens nuv. Ejerinde er Enkefru *Johanne Højlund*, som overtog den efter sin Svigerfader, Chr. Højlund.

Matr.-Nr. 1 a m. fl. af Vejlbj. Hartk.: 10 Tdr. 2 Skpr. 3 Fdkr.  $2\frac{1}{4}$  Alb. Der svares i Tiende c. 200 Kr. Ejendomsskylden er 55,500 Kr. Brandassurance for Hovedbygning og Avlsbygninger 27,535 Kr., Besætning, Inventar og Avl 31,600 Kr. Aarlig Ejendomsskyld Skat Kr. 61,05. Bidrag til Amtsrepf. c. 140 Kr. Bygningerne er forsikrede i »Den alm. Brandf. f. Landb.«; Besætn., Inv. og Avl i »Danmark«. Det samlede Areal udgør

172 Tdr. Ld., deraf Ager 80, Kær 78, Skov 12, Have og Gaardsplads 2 Tdr. Ld. Gaarden drives af Ejerinden.

Agermarken drives dels i en 7 Marksdrift, dels i en 6 Marksdrift. Besætn. bestaar f. T. af 35 Køer, 35 Stkr. Ungkvæg og Kalve, 1 Tyr, 8 Heste, 4 Plage og Føl samt 7 Faar. Sidste Aar solgtes c. 80 Fedesvin. Kvægbesætn. vedligeholdes ved eget Tillæg og er af blandet Herkomst. Mælkemængden var sidste Aar gennemsn. c. 6700 Pd. pr. Ko; den leveres til Gjesing Mejeri. Det norm. Folkehold er 1 Forvalter, 1 Fodermester, 2 Røgttere, 1 Forkarl, 2 Karle, 2 Piger, 1 Daglejer og i Roer og Høst Ekstramandskab.

Julielund Hovedbygning er opført af Grundmur med Tegltag. Avslængerne er byggede dels af Grundmur og dels af Bindingsværk, tækkede med Straa.

Julielund hed forhen Kjærgaard og hørte under Løvenholm. Birkedommer Juul døbte den »Julielund«, han byggede det meste af Gaarden og oprettede den med tilhørende Gods til et Stamhus. 1830 ophævedes Stamhuset, og Gaarden solgtes, hvorefter den har tilhørt Jens Pind og senere Jespersen.

**Sorvad** i Gjesing S., Sønderhald H., Randers A. Postforb. og nærmeste St.: Allingaabro. Telef.: Vivild Nr. 7. Gaarden ligger 3½ Mil fra



Sorvad.

Randers. Dens nuv. Ejer er Hr. *M. A. Creagh-Bornholdt*, som købte den 1905. Hr. *M. Creagh-Bornholdt* er født i Riga 1878.

Matr.-Nr. 2 a. Hartk.: 41 Tdr. 2 Fdkr. 1 Alb. Tiendefri Hovedgaardsjord. Ejendomsskylden er 195,100 Kr. Brandassurance for Hovedbygning 18,600 Kr., for Avlsbygninger 76,945 Kr., Besætning 44,000 Kr., Inventar 15,600 Kr. og Avl 42,000 Kr. Aarlig Ejendomsskyld Skat Kr. 214,61. Bidrag til Amtsrepf. c. 545 Kr. Sidste Aars Kommuneskat Kr. 1163,80. Bygningerne er forsikrede i »Den alm. Brandf. f. Landb.«; Be-

sætn., Inv. og Avl i »Danmark«. Det samlede Areal udgør 466 Tdr. Ld., deraf Ager 320, Eng 80, Kær 25, Mose 4, Skov 35, Have og Gaardsplads 2 Tdr. Ld. Gaarden drives af Ejeren.

Agermarken drives i en 7 Marksdrift med: 1. Brak, 2. Vintersæd, 3. Byg og Blandsæd, 4. Roer, 5. Havre, 6. og 7. Kløver og Græs. Besætn. bestaar f. T. af 125 Køer, 50 Stkr. Ungkvæg og Kalve, 5 Tyre, 18 Heste samt 20 Plage og Føl. Kvægbesætn. vedligeholdes dels ved eget Tillæg og dels ved Indkøb; den er af blandet Herkomst. Mælkemængden var sidste Aar gennemsn. c. 5500 Pd. pr. Ko; den leveres til Gjesing Mejeri. Det norm. Folkehold er 1 Forvalter, 1 Fodermester, 1 Forkarl, 3 Elever, 5 Karle, 4 Piger, 3 Daglejere og om Sommeren 7 Polakker.

Sorvad Hovedbygning er opført i 1 Stokværk af Grundmur med Tegltag. Af Avlslængerne er Heste- og Kostalden af Grundmur med Paptag, Laden, Svinstalden og Herskabsstalden ligeledes af Grundmur, tækkede henholdsvis med Straa, Spaan og Tegl. Et Kalvehus er bygget af Bindingsværk med Spaantag. Desuden findes en Smedie og en Vognport.

Til Ejendommen hører et Teglværk og 6 jordløse Huse.

Sorvad var tidl. en By, der bestod af 5 Gaarde. 1744 oprettedes Gaarden som en Ladegaard til Løvenholm. 1804 solgtes den af P. S. Fønss til Anders Hviid, hvorefter den 1872 af dennes Søn, P. Hviid, blev solgt til Grev C. H. Moltke til Lystrup, af hvem den nuv. Ejer købte den.

**Løvenholm** i Gjesing S., Sønderhald H., Randers A. Postforb. og nærmeste St.: Auning. Telef.: Auning Nr. 5 a og b. Gaarden ligger  $3\frac{3}{4}$  Mil fra Randers. Dens nuv. Ejer er Hr. Etatsraad *Niels Peter Bornholdt*, R. af D., p. p., som købte den 1901 for 370,000 Kr. Hr. Etatsraad Bornholdt er gift med *Mary Emily Creagh*.

Matr.-Nr. 1 a m. fl. af Løvenholm. Hartk.: 56 Tdr. 1 Fdkr.  $2\frac{1}{2}$  Alb. Skovskyls Hartk.: 17 Tdr. 5 Skpr. 2 Fdkr. 2 Alb. Tiendefri Hovedgaardsjord. Ejendomsskylden er 501,000 Kr. Brandassurance for Hovedbygning 124,220 Kr., for Avlsbygninger 100,000 Kr., Besætning 44,000 Kr., Inventar 9000 Kr. og Avl 29,000 Kr. Aarlig Ejendomsskyld Skat Kr. 551,10. Bidrag til Amtsrepf. c. 960 Kr. Andre Afgifter  $13\frac{1}{2}$  Td. Korn. Bygningerne er forsikrede i »Den alm. Brandf. f. Landb.«; Besætn., Inv. og Avl i »Danmark«. Det samlede Areal udgør 3500 Tdr. Ld., deraf Løvenholm Agermark 460, Georgsminde 640, Eng og Kær 106, Skov 1767, Gods 517, Have, Park og Gaardsplads c. 10 Tdr. Ld. Gaarden drives af Ejeren.

Af Løvenholm Agermark drives 302 Tdr. Ld. i en 8 Marksdrift og 158 Tdr. Ld. i en 7 Marksdrift. Besætn. bestaar f. T. af 100—120 Køer, 70—80 Stkr. Ungkvæg og Kalve, 4 Tyre, 22 Heste samt 9 Herskabsheste, 13 Plage og Føl, 2 Trækstude samt 15 Faar. Sidste Aar solgtes c. 120 Fedesvin. Kvægbesætn. vedligeholdes ved eget Tillæg og ved Indkøb af Kvier; den er af jydsk Race. Mælkemængden var sidste Aar gennemsn. c. 4300 Pd. pr. Ko; den leveres til Gjesing Mejeri. Det norm. Folkehold er 1 Forvalter, 1 Fodermester, 1 Forkarl, 3 Elever, 5 Karle, 3 Piger, 12 Daglejere og om Sommeren 4 Polakker.

Løvenholm Hovedbygning bestaar af 2 sammenbyggede Fløje, begge byggede af røde Munkesten i 2 Stokværk. Bygningerne antages opførte af Anders Banner i sidste Halvdel af 16. Aarh. Over Graven fører en Bro til Avlsgaarden, hvis Bygninger er meget anseelige, opførte af Grundmur med Straatage.

Løvenholm Skovareal omfatter, som anført, i alt 1767 Tdr. Ld., nemlig Storskoven 1440 Tdr. Ld., Østerskoven 117 Tdr. Ld., Plantagen 180 Tdr. Ld. og 30 Tdr. Ld., der agtes beplantet. Af Skoven er 317 Tdr. Ld. gl. Bøgeskov, 131 Tdr. Ld. gl. Egeskov med Bøgunderskov, 207 Tdr. Ld. er bevokset med Naaletræ, 310 Tdr. Ld. med Birk; 256 Tdr. Ld. er Tørvemose, 161 Tdr. Ld. Agerjord og 39 Tdr. Ld. Sø;

Resten er dels Hede og Plantage, dels Veje m. m. Skovrider *Hansen*, der bor paa Dyrbæk, er Distriktets faste Skovrider.

Under Løvenholm hører 2 Gaarde, Georgsminde og Brænderigaarden, 8 Boelsteder, 30 Huse med Jord og 5 jordløse Huse samt et Teglværk og Nielstrup Vand- og Vindmølle, der er bortforpagtet.

Desuden hører til Gaarden Gjesing Kirke- og Kongetiende samt Nørager Kirketiende.

Løvenholm hed tidl. Gjesingholm og blev 1445 fra St. Hans Kloster i Viborg tilskødet Essenbæk Kloster. Ved Reformationen gik Gaarden over til Familien Banner, af hvilken nævnes Erik Eriksen Banner, † 1554, Anders Eriksen B., † 1583, hans Sønner, Erik B., † 1597, og Otto B., der 1608 solgte den til Gert Rantzau, hvis Søn, Overstatholder Chr. R., 1637 fik Gaarden oprettet til et Birk; hans Søn, Gehejmeraad, Statholder Ditl. R., oprettede 1674 Grevskabet Løvenholm, der senere tilfaldt Kronen, som 1732 genoprettede det for Grev Fr. Chr. Danneskjold-Samsøe; denne fik 1742 kgl. Bevilling til at nedlægge Grevskabet, som han solgte til sin Broder, Grev Ulr. Ad. Danneskjold-Samsøe. 1827 overtoges Gaarden af Staten.

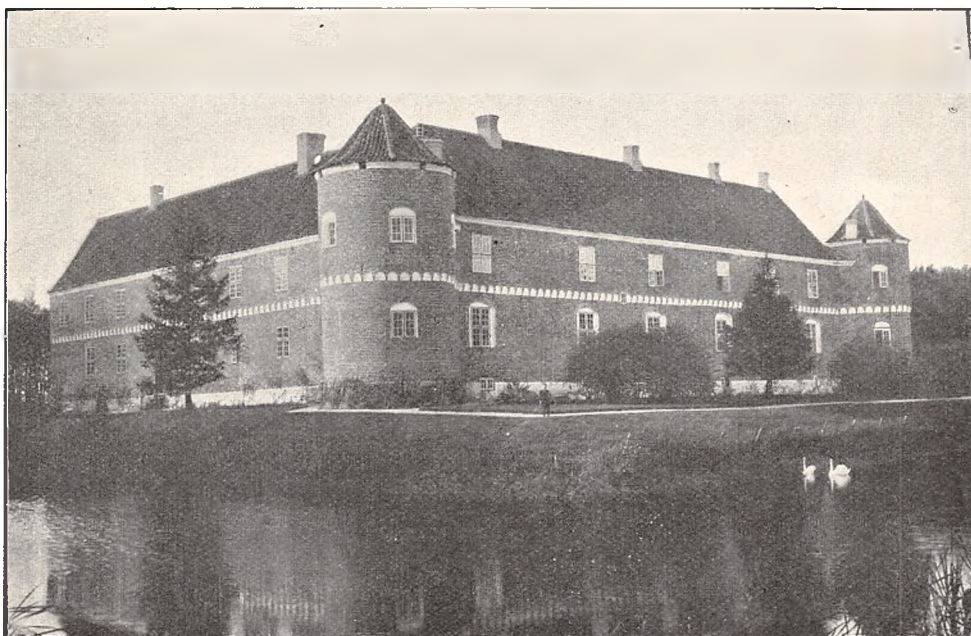

Løvenholm.

Senere tilhørte den Regimentskvartermester Søren Seidelin (1751–53), Kammerraad Niels Basse, Kancelliraad Hans Fønss (1756–83), der 1783 overdrog den til sin Søn, Kmhr., Amtm. P. S. Fønss, som frasolgte Bøndergodset og 1813 afhændede Gaarden til et Interessentskab, af hvilken den 1817 blev solgt til Etatsr. Hansen. 1827 overtog Statskassen den for resterende Skatter, hvorefter den 1831 af Staten blev solgt til Etatsr. Saabys Arvinger og Skibskapt. Krøyer; disse afhændede den 1833 til H. Frelsen, som 1836 solgte den til Christen Pind, efter hvis Enke den 1874 blev købt af Konsul la Cour. 1887 solgtes den til Hofjægerm. C. A. F. Neergaard, hvis Dødsbo solgte den til den nuv. Besidder.

**Georgsminde**, under Løvenholm, i Gjesing S., Sønderhald H., Randers A. Postforb. og nærmeste St.: Auning. Telef.: Auning Nr. 17. Gaarden ligger 3 Mil fra Grenaa.

Hartk., Ejendomsskyld og Bygningsassurance er anført sammen med Løvenholm. Brandassurance for Besætning 25,000 Kr., for In-

ventar 7000 Kr. og Avl 18,900 Kr. Besætn., Inv. og Avl er forsikret i »Danmark«. Avlsgaarden er bortforpagtet til Hr. *Rasmus Rasmussen*, der er født i Vivild 1882. Forpagtningen er 14-aarig.

Agermarken drives i en 7 Marksdrift. Besætn. bestaar f. T. af 50 Køer, 40—50 Stkr. Ungkvæg og Kalve, 10 Heste, c. 15 Plage og Føl samt 30 Faar og Lam. Kvægbesætn. vedligeholdes ved eget Tillæg og ved Indkøb af Kvier; den er af jydsk Race. Mælken leveres til Nimtofte Mejeri. Det norm. Folkehold er 1 Forvalter, 1 Fodermester, 3 Røgttere, 6 Karle, 3 Piger, 4 Daglejere og om Sommeren 4 Polakker.

Georgsminde Hovedbygning er opført af Grundmur, tækket med Tagpap og Straa. Der findes 3 Avlslænger, opførte af Beton; de 2 er tækkede med Tagpap, Laden med Spaan og Straa. — Til Ejendommen hører 1 Arbejderhus.

**Eldrup** i Gjesing S., Sønderhald H., Randers A. Postforb. og nærmeste St.: Auning. Gaarden ligger 3 $\frac{1}{2}$  Mil fra Randers og hører under *Stenalt*.

Matr.-Nr. 1 m. fl. Hartk.: 14 Tdr. 3 Skpr. 2 Fdkr. 2 $\frac{3}{4}$  Alb. Ejendomsskylden er 145,100 Kr. Brandassurance for Hovedbygning og Avisbygninger 48,204 Kr., for Besætning, Inventar og Avl 23,450 Kr. Bygninger, Besætn., Inv. og Avl er forsikret i »Danmark«. Det samlede Areal udgør 708 Tdr. Ld., deraf Ager 100, Eng 8 og Skov 600 Tdr. Ld. Gaarden drives af Ejeren ved Hr. Bestyrer *J. Bentzen*.

Agermarken drives i en 8 Marksdrift med: 1. Brak, 2. Rug, 3. Byg, 4. Roer og Kartoffler, 5. Havre, 6., 7. og 8. Kløver og Græs. Besætn. bestaar f. T. af 4 Køer, 19 Stkr. Ungkvæg og Kalve, 1 Tyr, 4 Heste, 2 Plage og Føl samt c. 20 Faar og Lam. Mælkemængden var sidste Aar gennemsn. c. 5000 Pd. pr. Ko. Det norm. Folkehold er 2 Karle, 1 Pige og 3 Daglejere.

Eldrup Hovedbygning er opført i 2 Stokværk af Grundmur med Skifertag. Avlsbygningerne, der bestaar af 3 Længer, er opførte dels af Grundmur og dels af Bindingsværk. — Til Ejendommen hører 2 Huse med Jord og 1 jordløst Hus.

**Kjærhavegaard** i Gjesing S., Sønderhald H., Randers A. Postforb. og nærmeste St.: Auning. Telef.: Auning Nr. 11. Gaarden ligger 3 Mil fra Randers. Dens nuv. Ejer er Hr. *S. C. Qvist-Skriver*, som købte den 1906. Hr. *S. C. Qvist-Skriver* er født i Ommestrup 1886. Af tidl. Ejere kan nævnes Ehrenreich og Terndrup.

Matr.-Nr. 4 a m. fl. af S.-Gjesing. Hartk.: 12 Tdr. 6 Skpr. 3 Fdkr. 1 $\frac{1}{4}$  Alb. Ejendomsskylden er 51,000 Kr. Brandassurance for Hovedbygning og Avlsbygninger 28,000 Kr., for Besætning, Inventar og Avl 40,000 Kr. Aarlig Ejendomsskyld Skat Kr. 56,10. Bidrag til Amtsrepf. c. 165 Kr. Bygningerne er forsikrede i »Den alm. Brandf. f. Landb.«; Besætn., Inv. og Avl i »Wistofts Brandf.«. Det samlede Areal udgør 165 Tdr. Ld., deraf Ager 137, Eng 16, Mose 3, Skov 7, Have og Gaardsplads 2 Tdr. Ld. Gaarden drives af Ejeren.

Agermarken drives i en 8 Marksdrift. Besætn. bestaar f. T. af 30 Køer, 30 Stkr. Ungkvæg og Kalve, 2 Tyre, 9 Heste, 5 Plage og Føl samt 12 Faar. Sidste Aar solgtes c. 50 Fedesvin. Kvægbesætn. vedligeholdes ved eget Tillæg og er af jydsk Race. Mælkemængden var sidste Aar gennemsn. c. 5500 Pd. pr. Ko; den leveres til Gjesing Fællesmejeri. Det norm. Folkehold er 4 Karle, 1 Røgter, 2 Piger og i Roer og Høst 2 Polakker.

Kjærhavegaard Hovedbygning er sammenbygget med Mejeribygningerne. Kostalden og Laden er opførte af Grundmur, Hestestalden af Bindingsværk. Til Ejendommen hører 1 jordløst Hus.

**Johannelund** i Nørager S., Sønderhald H., Randers A. Postforb. og nærmeste St.: Allingaabro. Telef. over Vivild Central. Gaarden ligger 4 Mil fra Grenaa. Dens nuv. Ejer er Hr. *Carl Hoffmann*, som købte den 1899. Af tidl. Ejere kan nævnes Asmussen til 1899.

Matr.-Nr. 7 af Rygaard. Hartk.: 10 Tdr. 7 Skpr. 1 Fdkr. 1¼ Alb. Der svares i Tiende ¾ Td. Byg. Ejendomsskylden er 50,000 Kr. Brandassurance for Hovedbygning og Avlsbygninger 28,000 Kr., for Besætning 12,000 Kr., Inventar 9000 Kr. og Avl 9000 Kr. Aarlig Ejendomsskyld Skat 55 Kr. Bidrag til Amtsrepf. c. 145 Kr. Sidste Aars Kommuneskat 260 Kr., Besætn., Inv. og Avl er forsikret i »Nye danske Brandf.«. Det samlede Areal udgør 174 Tdr. Ld., deraf Ager 135½, Skov 36, Have og Gaardsplads 2½ Td. Ld. Avlsgaarden er bortforpagtet til Hr. *Frederik Jørgensen*, der er født paa Skovsborrgaard 1869.

Besætn. bestaar f. T. af 30 Køer, 18 Stkr. Ungkvæg og Kalve, 1 Tyr, 8 Heste. Sidste Aar solgtes c. 70 Fedesvin. Kvægbesætn. vedligeholdes ved eget Tillæg og er af rød dansk Race. Mælkemængden var sidste Aar gennemsn. 6198 Pd. pr. Ko; den leveres til Vivild Mejeri. Det norm. Folkehold er 1 Fodermester, 3 Karle, 2 Piger og 1 Daglejer.

**Ryomgaard** i Marie Magdalene S., Sønderhald H., Randers A. Postforb. og nærmeste St.: Ryomgaard. Telef.: Ryomgaard Nr. 1. Gaarden



Ryomgaard.

ligger 3½ Mil fra Grenaa. Dens nuv. Ejer er Hr. Hofjægermester, cand. mag. *Adolf Frederik Hollten Castenschiold*, som købte den 1902. Hr. Hofjægermester H. Castenschiold er født 1874 og gift med Komtesse *Estrid Ingeborg Holstein*, født 1887.

Matr.-Nr. 1 af Ryomgaard. Under Ejendommen hører Forpagtergaardene

*Ny Ryomgaard og Marienhof.* Den her anførte Hartkornsansættelse og Ejendomsskyld er fælles for alle tre Gaarde.

Hartk.: 52 Tdr. 3 Fdkr.  $1\frac{1}{4}$  Alb. Tiendefri Hovedgaardssjod. Ejendomsskylden er 323,000 Kr. Brandassurance for Hovedbygning 117,930 Kr., for Avlsbygninger 42,700 Kr., Teglværk, Møller og Huse 63,895 Kr., Aarlig Ejendomsskyld Skat Kr. 355,30. Bidrag til Amtsrepf. c. 485 Kr. Bygningerne er forsikrede i »Den alm. Brandf. f. Landb.«; Besætn., Inv. og Avl i »Danmark«. Det samlede Areal udgør 1300 Tdr. Ld., deraf Ager  $160\frac{3}{4}$ , Eng  $71\frac{1}{3}$ , Mose 66, Skov 231, Sø 15, Have, Park og Gaardsplads 8 Tdr. Ld. Resten af Arealet er henlagt under Ny Ryomgaard, Marienhof samt nogle Huse. Gaarden drives af Ejeren.

Agermarken drives i en 8 Marksdrift med: 1. Brak, 2. Rug, 3. Blandsæd, 4. Roer, 5. Blandsæd, 6. Havre, 7. og 8. Kløver og Græs. Besætn. bestaar f. T. af 38 Køer, 10 Stkr. Ungkvæg og Kalve, 1 Tyr, 10 Heste samt 2 Trækstude. Mælken behandles af Ryomgaard Andelsmejeri.

Ryomgaard Hovedbygning er opført 1642—43 af Jørg. Kruse og ombygget af P. K. Hoff; den bestaar af en Midtfløj og to Sidefløje, alle byggede af røde Munkesten i 2 Stokværk. Avlsgaarden er bygget af røde Munkesten og tækket med Straa. Laden er opført 1633 og Staldbygningen 1635.

Af Skoven er 130 Tdr. Ld. Løvskov, Resten Naaleskov.

Til Ejendommen hører 9 Huse med Jord og 7 jordløse Huse samt et Teglværk med Beboelse og en Vand- og Vindmølle.

Ryomgaard har tilhørt Landsdommer Mogens Pallesen Juel, † 1605, Børge Rosenkrantz, Axel Galt, Enevold Kruse, † 1621, hans Søn, Jørgen Kruse, † 1666, Mag. Laur. Bording, † 1677, Dr. Rasmus Bording, † 1703, Povl Glud og Hans Nansen og derefter Etatsr. Peder Fogh, der købte den 1713. Efter hans Død 1753 gik den over til hans Søstersøn, Jørgen Fogh Wilster, hvis Enke ægtede Oberstløjtn. Palle Kragh Hoff, † 1798. Hans Søn, Henr. Mule Hoff, købte Ryomgaard 1799 paa Auktion; 1804 blev Gaardens Hovedparcel tilskødet Peter Markussen Wodschou, hvorefter den ejedes af V. P. Brockenhuus 1825—34 og Th. Carstensen, der 1854 solgte den til E. Mourier Petersen, der tilkøbte Parcellerne Ny Ryomgaard og Marienhof og senere afhændede Ejendommen til den nuv. Besidder.

**Marienhof** i Marie Magdalene S., Sønderhald H., Randers A. Postforb. og nærmeste St.: Ryomgaard. Gaarden hører under Ryomgaard.

Ejendomsskylden er indbefattet under Ejendomsskylden for Ryomgaard. Hartk.: c.  $13\frac{1}{2}$  Td. Brandassurance for Hovedbygning og Avlsbygninger 39,950 Kr., for Besætning 19,000 Kr., Inventar 5600 Kr. og Avl 16,000 Kr. Bygningerne er forsikrede i »Den alm. Brandf. f. Landb.«; Besætn., Inv. og Avl i »Danmark«. Det samlede Areal udgør  $291\frac{1}{2}$  Td. Ld. Avlsgaarden er bortforpagtet til Hr. *Jørgen Jørgensen*, der er født 1856. Forpagtningen er 8-aarig.

Agermarken drives i en 8 Marksdrift med: 1. Helbrak, 2. Rug, 3. Byg og Blandsæd, 4. Roer og Kartoffler, 5. Havre, 6., 7. og 8. Kløver og Græs. Besætn. bestaar f. T. af 60 Køer, 30 Stkr. Ungkvæg og Kalve, 2 Tyre, 10 Fedekreaturer, 10 Heste, 4 Plage og Føl samt 3 Faar og Lam. Kvægbesætn. vedligeholdes dels ved eget Tillæg og dels ved Indkøb: den er af jydsk Race. Mælken leveres til Ryomgaard Mejeri. Det norm. Folkehold er 1 Forvalter, 1 Fodermester, 1 Elev, 1 Karl, 2 Piger og 6 Daglejere.

Marienhof Hovedbygning er opført af Grundmur med Tegltag og rummer en Lejlighed paa 13 Værelser. Alle Avlsbygningerne er opførte af Grundmur. I Nærheden af Gaarden ligger en Smedie.

Gaarden er bygget 1899.

**Frederikslund** i Marie Magdalene S., Sønderhald H., Randers A. Postforb. og nærmeste St.: Ryomgaard. Gaarden ligger 3 Mil fra Grenaa. Dens

nuv. Ejer er Hr. *J. H. P. G. Ekman*, som købte den 1874. Hr. *J. H. P. G. Ekman* er født i København 1839. Af tidl. Ejere kan nævnes *Christiani*.

Matr.-Nr. 5 a m. fl. af Ryomgaard. Hartk.: 8 Tdr. 3 Skpr. 2 Fdkr. 2½ Alb., hvoraf 3 Tdr. 6 Skpr. 2½ Alb. er tiendefri. Der svares i Tiende c. 25 Kr. Ejendomsskylden er 85,000 Kr. Brandassurance for Hovedbygning 18,588 Kr., for Avlsbygninger 30,690 Kr., Besætning 19,000 Kr., Inventar 6600 Kr. og Avl 20,800 Kr. Aarlig Ejendomsskyld Skat Kr. 93,50. Bidrag til Amtsrepf. c. 135 Kr. Bygningerne er forsikrede i »Den alm. Brandf. f. Landb.«; Besætn., Inv. og Avl i »Danmark«. Det samlede Areal udgør 404 Tdr. Ld., deraf Ager 260, Eng 24, Mose 20, Skov 80, Hede 16, Have og Gaardsplads 4 Tdr. Ld. Gaarden drives af Ejeren.



Frederikslund.

Af Agermarken drives henholdsvis 80 Tdr. Ldr. og 40 Tdr. Ld. i to 8 Marksdrifter; 137 Tdr. Ld. i en 7 Marksdrift. Resten er henlagt under 1 Arbejderhus. Besætn. bestaar f. T. af 40 Køer, 35 Stkr. Ungkvæg og Kalve, 1 Tyr, 10 Fedekreaturer, 11 Heste, 1 Plag, 2 Trækstude samt 5 Faar. Kvægbesætn. vedligeholdes ved eget Tillæg og er af jydsk Race. Mælkemængden var sidste Aar gennemsn. c. 5000 Pd. pr. Ko; den leveres til Ryomgaard Mejeri. Det norm. Folkehold er 1 Fodermester, 1 Forkarl, 4 Karle, 2 Piger, 2—3 Daglejere og i Roer og Høst Ekstramandskab.

Frederikslund Hovedbygning er ligesom Avlslængerne opført af Grundmur. Til Ejendommen hører et Teglværk.

**Ny Ryomgaard** i Marie Magdalene S., Sønderhald H., Randers A. Postforb. og nærmeste St.: Ryomgaard. Gaarden hører under Ryomgaard.

Ejendomsskylden er indbefattet under Ejendomsskylden for Ryomgaard. Hartk.: c. 10½ Td. Brandassurance for Hovedbygning og Avlsbygninger 39,980 Kr. Bygningerne er forsikrede i »Den alm. Brandf. f. Landb.«. Det samlede Areal udgør i alt 337 Tdr. Ld., deraf Ager 280,



Eng 45, Have og Gaardsplads 1 Td. Ld. Avlsgaarden er bortforpagtet til Hr. A. Scheel, der tidl. har været Inspektør paa Sødal og Løvenholm. Hr. A. Scheel er født i Nimtofte 1862. Forpagtningen er 7-aarig.

Agermarken drives i en 7 Marksdrift. Besætn. bestaar f. T. af 45 Køer, 40 Stkr. Ungkvæg og Kalve, 4 Tyre, 10 Heste, 1 Føl samt 10 Faar og Lam. Sidste Aar solgtes c. 20 Fedesvin. Kvægbesætn. vedligeholdes ved eget Tillæg og er af jydsk Race. Mælkemængden var sidste Aar gennemsn. 4950 Pd. pr. Ko; den leveres til Ryomgaard Mejeri. Det norm. Folkehold er 1 Forvalter, 2 Fodermestre, 2 Karle, 1 Pige og 3 Daglejere.

Ny Ryomgaard Hovedbygning er opført af Grundmur med Straatag. Avlsbygningerne er for Størstedelen ligeledes opførte af Grundmur og tækkede med Straa.

S. for Gaarden ligger en Smedie.

**Fjeld Skove** i Marie Magdalene S., Sønderhald H., Randers A. Postforb. og nærmeste St.: Pindstrup. Ejendommen ligger 4 Mil fra Randers.

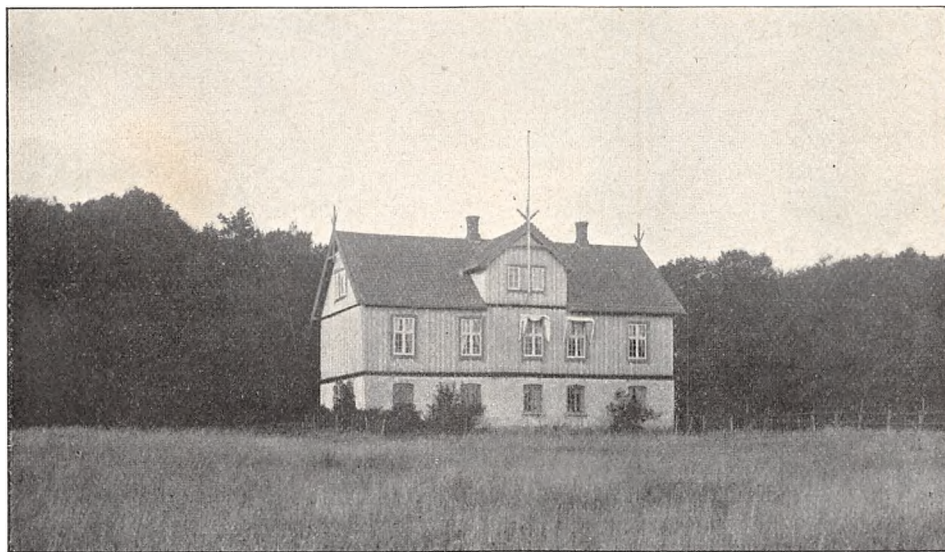

Enebo.

Dens nuv. Ejer er Hs. Ekszell. J. B. S. Estrup til Kongsdal og Skaføgaard, Ridder af Elefanten, S. K., D. M. p. p.

Matr.-Nr. 20 a m. fl. Hartk.: 29 Tdr. 5 Skpr. 1 Fdkr. 2½ Alb. Skovskylde Hartk.: 3 Tdr. 5 Skpr. 1 Fdkr. Ejendomsskylden er 220,000 Kr. Brandassurance for Hovedbygning og Avlsbygninger 37,310 Kr., for Besætning 6000 Kr. Bygningerne er forsikrede i »Den alm. Brandf. f. Landb.«; Besætn., Inv. og Avl i »Danmark«. Det samlede Areal udgør 1885 Tdr. Ld., deraf Ager 280, Eng 140, Mose 200 og Skov 1265 Tdr. Ld.

Hs. Excellence Estrup har ofret meget paa denne Ejendom, saa at den nu maa betragtes som en af de prægtigste Skovejendomme i Landet.

Lige N. for Pindstrup, omgivet af Skov paa de 3 Sider, ligger den nyopførte Villa »Enebo«, som fremtidig vil være Hovedsædet for Ejendommen; de øvrige Bygninger paa Ejendommen hører under mindre Gaarde og Huse.

Til Ejendommen hører 2 Gaarde, 3 Boelssteder og 4 Huse med Jord. Af Skoven er 565 Tdr. Ld. Løvskov, Resten Naaleskov. Driften ledes af Skovrider *Skov*, Bopæl: Skovridergaarden *Rosenborg*.

Vildtbestanden er ret stor; der findes Kronvildt, Raavildt, Harer, Høns og Ænder.

**Vedø** i Koed S., Sønderhald H., Randers A. Postforb. og nærmeste St.: Kolind, hvortil der er  $\frac{1}{4}$  Mil. Telef.: Kolind Nr. 11. Gaarden ligger 3 Mil fra Grenaa og Ebeltoft. Dens nuv. Ejer er Hr. *Henning Møller*, som købte den 1884. Hr. Henning Møller er født paa Gammelgaard paa Als 1859.

Matr.-Nr. 1 a m. fl. af Vedø. Hartk.: 17 Tdr. 3 Skpr. 1 Alb. (Paa 128 Tdr. Ld. i Kolindsund hviler kun 4 Skpr. Hartk.). Tiendefri Hovedgaardsjord. Ejendomsskylden er 200,000 Kr. Brandassurance for Hovedbygning 17,920 Kr., for Avlsbygninger 40,500 Kr., Huse og Mølle 29,490 Kr., Besætning, Inventar og Avl 77,000 Kr. Aarlig Ejendomsskyld Skat 220 Kr. Bidrag til Amtsrepf. c. 260 Kr. Sidste Aars Kommuneskat 800

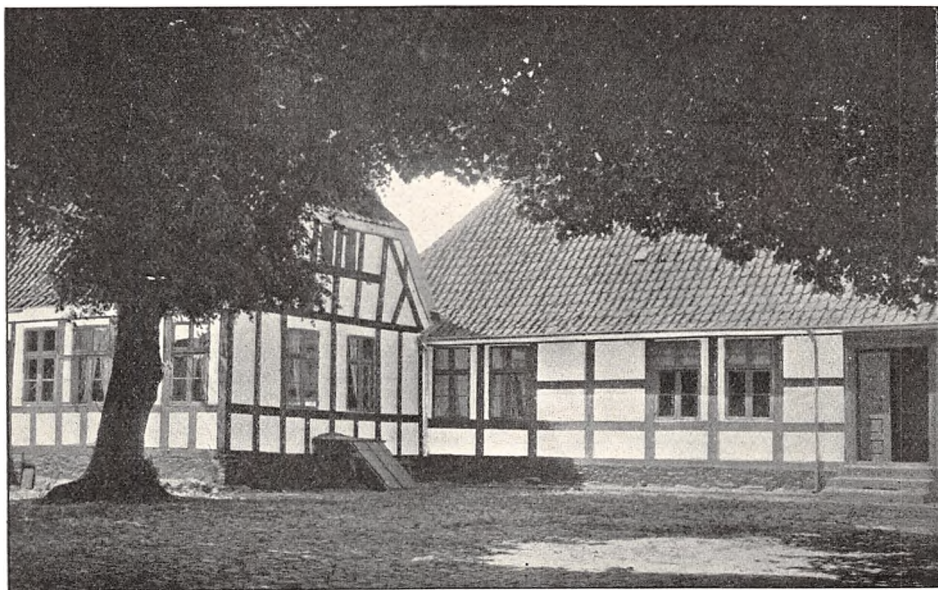

Vedø.

Kr. Andre Afgifter c. 140 Kr. Bygningerne er forsikrede i »Den alm. Brandf. f. Landb.«; Besætn., Inv. og Avl i »Danmark«. Det samlede Areal udgør 410 Tdr. Ld., deraf Ager 100, Eng 65, Skov 110, udtørret Areal 120, Mølledam, Veje og Kanal m. m. 11, Have og Gaardsplads 4 Tdr. Ld. Gaarden drives af Ejeren.

Af Agermarken drives 65 Tdr. Ld. i en 6 Marksdrift med: 1. Rug, 2. Kartofler, 3. Roer, 4. Staldfoder, 5. Rug, 6. Kløver og Græs. Resten drives frit. Det udtørrede Areal i Kolindsund drives i en 10 Marksdrift med: 1. Grønjordshavre, 2. Brak, 3. Byg, 4. Hvede, 5. og 6. Græsfrøavl, 7. Byg, 8. Roer, 9. Byg, 10. Kløver og Græs. Besætn. bestaar f. T. af 40 Køer, 30 Stkr. Ungkvæg og Kalve, 2 Tyre, 12 Heste og 2 Trækstude. Aarlig sælges c. 100 Fedesvin. Kvægbesætn. vedligeholdes dels ved eget

Tillæg og dels ved Indkøb; den er af blandet Herkomst. Mælkemængden var sidste Aar gennemsn. c. 4500 Pd. pr. Ko; den leveres til Kolind Andelsmejeri. Det norm. Folkehold er 1 Forvalter, 1 Fodermester, 1 Forkarl, 2 Karle, 1 Staldkarl, 2 Piger, 5 Daglejere og i Roerne 3—4 Koner ekstra.

Gaardens faste Maskiner drives delvis ved Vandkraft.

Vedø Hovedbygning, der antagelig er c. 200 Aar gl., bestaar af 3 Fløje, opførte af Egebindingsværk med Tegltage. Af Avslængerne er Lade, Hestestald og Ungkvægstald byggede af Egebindingsværk med Straa- og Rørtage. Kostalden er opført 1886 af Kampesten og Grundmur, tækket med Straa og Rør og indrettet til Selvvanding. Svinestalden er bygget af Kampesten med Straa- og Rørtag og Vognporten af Tømmer med Paptag samt en Roelade af Tømmer med Straatag. — En Vandledning fra en artesisk Brønd forsyner hele Gaarden med Vand. — Borggaarden afgrænses fra Avlsgaarden ved prægtige store Lindetræer.

Der findes en stor og smuk gammel Have.

Af Skoven er c. 30 Tdr. Ld. Løvskov, Resten Naaleskov. Skovens Ejendoms- skyld er 30,000 Kr. og Skovskylds Hartk. 1 Td. 2 Fdkr.

Til Ejendommen hører 2 Huse med Jord og 2 jordløse Huse samt desuden en større Vandmølle med Beboelse og Udhuse; Møllen er bortforpagtet for en aarlig Afgift af 800 Kr.; den leverer en Del Kraft til Gaarden.

I Aaret 1907 er fra Vedø bortsolgt 236 Tdr. Ld. Agermark.

Vedø har tilhørt Anders Christensen Sandberg til Kvelstrup og derefter hans Enke, Gjertrud Krabbe, og deres Søn, Tyge Sandberg, samt dennes Enke, Ellen Rostrop og senere en kort Tid Gert Bryske, der døde 1651 og var gift med Kirsten Tygesdatter Sandberg, død paa Vedø 1647. Derefter tilhørte Gaarden Rigsraad Fr. Reedtz, † 1659, og hans Søn, Amtmand Jørgen Reedtz, fra 1662—81. Senere Ejere er Anders Christensen 1688, Erik Henriksen til 1704 og hans Enke, Anne Svendsdatter, som delte Vedø mellem sin Datter, Nille Marie Behr, og Sønnen, Anders Nicolai Behr, af hvilke den førstnævnte, † 1759, blev gift med Konsistorialraad Mag. Fr. Thomesen Lyngby, † 1734. Hun testamenterede 1758 Gaarden til sine afdøde Søners Halvbroders Sønnedatter, Nille Olerica Reinfranck, og hendes Trolovede, Henrik Jacobi Boesen, der da var Fuldmægtig paa Gaarden. 1775 solgte hans Enke Vedø til Oberstløjtnant Palle Kragh Hoff, som 1795 afhændede Gaarden til Rasmus Christensen til Østergaard, † 1803. Senere tilhørte den dennes Enke, og derefter Baron Rosenkrantz til Sophiendal 1811—25, Kaptajn J. N. Kastrup, † 1825, og dennes Enke, som solgte den til Krigsassessor J. B. Secher, hvem den tilhørte fra 1835—47, hvorefter den gik over til hans Søn, A. J. Secher, som 1873 solgte den til Aktieselskabet »Kolindsund«, der solgte Gaarden til den nuv. Besidder.

**Sivested Odde** i Koed S., Sønderhald H., Randers A. Postforb. og nærmeste St.: Kolind. Telef.: Kolind Nr. 8. Ejendommen ligger 2½ Mil fra Grenaa og tilhører Aktieselskabet »Kolindsund«.

Det samlede Areal udgør 200 Tdr. Ld. Avlsbruget er bortforpagtet til Hr. *Christian Hansen*. Forpagtningen er 8-aarig.

Agermarken drives i en 8 Marksdrift. Hø og Halm sælges. Besætn. bestaar f. T. af 4 Køer, 15 Heste, 5 Plage og Føl samt 4 Faar. Heste- besætningen bestaar af flere værdifulde Følhopper. Det norm. Folkehold er 1 Forkarl, 1 Staldkarl, 6 Karle, 2 Piger, 2 Daglejere og om Sommeren 10 Polakker.

Sivested Oddes Bygninger er opførte af støbt Kalkbeton, alle med Straatage. Hovedbygningen er stor og rummelig. Laden kan rumme c. 350 Læs Sæd. I Hestestalden findes Plads til 18 Heste og 2 Boxe, i Kostalden til 10 Køer og 2 Boxe.

Til Ejendommen hører 3 Arbejderhuse.

**Øster-Alling Præstegaard** i Øster-Alling S., Sønderhald H., Randers A. Postforb. og nærmeste St.: Auning. Gaarden ligger 2¾ Mil fra Randers. Dens nuv. Beneficiarius er Hr. Pastor *Clausen-Bagge*.

Matr.-Nr. 1 a m. fl. af Øster-Alling. Hartk.: 12 Tdr. 1 Skp. 1 Fdkr. ½ Alb. Tiendefri Præstegaardsjord. Ejendomsskylden er 55,000 Kr. Brand-

assurance for Hovedbygning og Avlsbygninger 22,766 Kr. Aarlig Ejendomsskyld Skat Kr. 60,50. Bidrag til Amtsrepf. c. 160 Kr. Bygningerne er forsikrede i »Den alm. Brandf. f. Landb.«. Det samlede Areal udgør c. 136 Tdr. Ld., deraf Ager c. 82, Eng og Kær 54 Tdr. Ld. Avlsgaarden er bortforpagtet til Hr. *Peter Jensen Bjerregaard*.

Agermarken drives i to 8 Marksdrifter. Jorden er Sandmuld med Sandunderlag. Besætn. bestaar f. T. af 20 Køer, 25 Stkr. Ungkvæg og Kalve, 6 Heste, 1 Plag og 14 Faar. Kvægbesætn. vedligeholdes dels ved eget Tillæg og dels ved Indkøb; den er af blandet Herkomst. Mælken leveres til Øster-Alling Mejeri. Det norm. Folkehold er 1 Forkarl, 1 Røgter, 1 Karl, 2 Piger og nu og da 1 Mand ekstra.

Øster-Alling Præstegaards Hovedbygning er ligesom Avslængerne opført af Grundmur med Straatag.

**Ovstrupgaard** i Øster-Alling S., Sønderhald H., Randers A. Postforb. og nærmeste St.: Auning, hvortil der er  $\frac{3}{4}$  Mil. Gaarden ligger 3 Mil

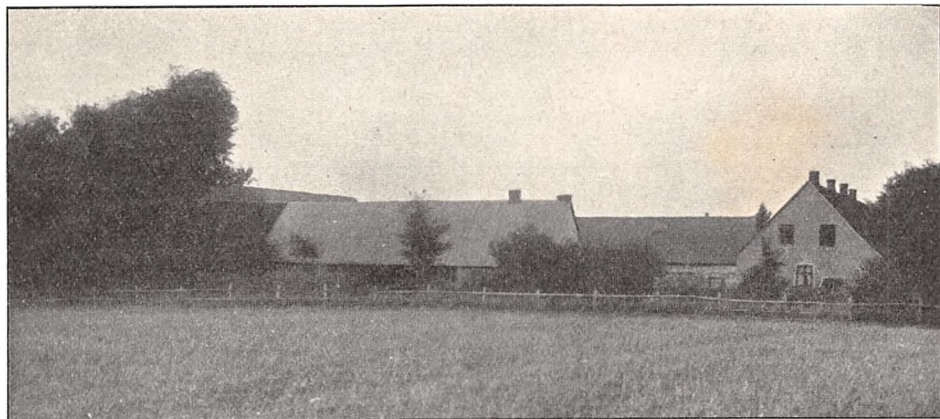

Ovstrupgaard.

fra Randers. Dens nuv. Ejer er Hr. *N. Chr. Bornø*. Hr. N. Chr. Bornø er født paa Bornholm 1878 og gift med *Elise Christensen*, født i Øster-Alling. Af tidl. Ejere kan nævnes H. C. Rasmussen, som har oprettet Gaarden.

Matr.-Nr. 2 a m. fl. af Ovstrup. Hartk. 12 Tdr. 4 Skpr. 1 Fdkr. 1 Alb. Der svares i Tiende c. 250 Kr. Ejendomsskylden er 85,000 Kr. Brandassurance for Hovedbygning og Avlsbygninger 42,000 Kr., for Besætning, Inventar og Avl c. 50,000 Kr. Aarlig Ejendomsskyld Skat Kr. 93,50. Bidrag til Amtsrepf. c. 180 Kr. Bygninger, Besætn., Inv. og Avl er forsikret i »Wistofts Brandf.«. Det samlede Areal udgør 160 Tdr. Ld., deraf Ager 126, Eng 20, Mose 9, Skov 2, Have og Gaardsplads 3 Tdr. Ld. Gaarden drives af Ejeren.

Agermarken drives i en 7 Marksdrift. Jorden er dyb Sandmuld, hovedsagelig med Sandunderlag. Besætn. bestaar f. T. af 40 Køer, 30 Stkr. Ungkvæg og Kalve, 2 Tyre, 8 Heste, 4 Plage og Føl samt 4 Faar. Kvægbesætn. vedligeholdes ved eget Tillæg og er af jydsk Race. Mælkemængden var sidste Aar gennemsn. c. 5500 Pd. pr. Ko; den leveres til

Øster-Alling Mejeri. Det norm. Folkehold er 1 Fodermester, 1 Forkarl, 4 Karle, 2 Piger og 1 Daglejer.

Haven passes af 1 Gartner.

Ovstrupgaard er bygget 1864. Hovedbygningen er opført af Grundmur, tækket med Tagpap og Spaan. De 3 sammenbyggede Avslænger er opførte af Kampesten med Spaan- og Straatage. N. for Gaarden ligger Svinestalden, bygget af Kampesten med Paptag.

Til Ejendommen hører 2 jordløse Huse.

**Ejstrupgaard** i Aarslev S., Sønderhald H., Randers A. Postforb. og nærmeste St.: Randers, hvortil der er 1½ Mil. Telef. over Lime Central. Dens nuv. Ejer er Hr. Justitsraad *Otto Høy*, som købte den 1878. Hr. Justitsraad O. Høy er født i Krstrup 1826 og gift med *Anna Pind*, født paa Vingegaard. Af tidl. Ejere kan nævnes Ostenfeldt og derefter H. P. Schytte, af hvem den nuv. Ejer købte Gaarden.



Ejstrupgaard.

Matr.-Nr. 43 m. fl. Hartk. 13 Tdr. 7 Skpr. 1 Fdkr. 1¼ Alb. Ejendomsskylden er 96,000 Kr. Aarlig Ejendomsskyld Skat c. 100 Kr. Bidrag til Amtsrepf. c. 200 Kr. Bygningerne er forsikrede i »Den alm. Brandf. f. Landb.«; Besætn., Inv. og Avl i »Danmark«. Det samlede Areal udgør 183 Tdr. Ld., deraf Ager 170, Eng 8, Kær 3, Mose 1, Have og Gaardsplads 1 Td. Ld. Avlsgaarden er bortforpagtet til Ejerens Søn, Hr. *Søren Høy*, der er født i Mørke Præstegaard 1857 og gift med *Franciska Blichfeldt*, født i Randers 1861.

Agermarken drives i en 8 Marksdrift. Besætn. består f. T. af 4 Køer, 50 Fedekreaturer, 6 Heste, 4 Plage og Føl samt 4 Faar. Mælkemængden var sidste Aar gennemsn. c. 6000 Pd. pr. Ko; den leveres til Moselund Mejeri. Det norm. Folkehold er 1 Fodermester, 1 Forkarl, 2 Karle, 1 Pige og 1 Daglejer.

Ejstrupgaard Hovedbygning er opført af Bindingsværk med Straatag. Avslængerne er byggede 1878 af Kampesten med Straatage.

**Aarslev Møllegaard** i Aarslev S., Sønderhald H., Randers A. Postforb. og nærmeste St.: Randers, hvortil der er 1½ Mil. Dens nuv. Ejer er Hr. *Anders Peter Elias Petersen Koch*, som købte den 1906. Hr. A. P. E. P. Koch er født i Kristrup S. 1881 og gift med *Anna Petrea Møller*. Af tidl. Ejere kan nævnes M. Møller, i hvis Slægts Eje Gaarden har været i en lang Aarrække.

Matr.-Nr. 15 a m. fl. af Aarslev. Hartk.: 12 Tdr. 3 Skpr. 3 Fdkr. ½ Alb. 16 Tdr. Ld. er tiendefri. Der svares i Tiende 16 Tdr. og i andre Afgifter 7½ Td. Korn. Ejendomsskylden er 76,000 Kr. Brandassurance for Hovedbygning og Avlsbygninger 33,518 Kr., Besætning, Inventar og Avl 32,000 Kr. Aarlig Ejendomsskyld Skat Kr. 83,60. Bidrag til Amtsrepf. c. 175 Kr. Sidste Aars Kommuneskat c. 340 Kr. Bygningerne er forsikrede i »Den alm. Brandf. f. Landb.«; Besætn., Inv. og Avl i »Dan-



Aarslev Møllegaard.

mark«. Det samlede Areal udgør 97½ Td. Ld., deraf Ager 75, Eng 11, Mose ½, Skov 7, Have og Gaardsplads 4 Tdr. Ld. Gaarden drives af Ejeren.

Agermarken drives i en 8 Marksdrift med: 1. Grønjordshavre, 2. Brak, 3. Hvede og Rug, 4. Byg, 5. Roer, 6. Havre, 7. og 8. Kløver og Græs. Besætn. består f. T. af 20 Køer, 20 Stkr. Ungkvæg og Kalve, 1 Tyr, 7 Heste samt 4 Plage og Føl. Sidste Aar solgtes 22 Fedesvin. Kvægbesætn. vedligeholdes ved eget Tillæg og er af jydsk Race. Mælkemængden var sidste Aar gennemsn. c. 5200 Pd. pr. Ko; den leveres til Moselund Mejeri. Det norm. Folkehold er 1 Fodermester, 1 Forkarl, 3 Karle, 2 Piger, 1 Daglejer og i Roer og Høst 2 Mand ekstra.

Aarslev Møllegaards Hovedbygning er opført af Bindingsværk med Straatag. I den ø. Del af Hovedbygningen findes Vandmøllen. Gaarden består af 5 Avlslænger, opførte dels af Grundmur og dels af Bindingsværk.

Til Ejendommen hører Gaarden Vidtskue, c. 45 Tdr. Ld., med en Kvægbesætning af c. 30 Stkr.

En Vindmølle ligger tæt ved Gaarden.

**Tustrup** i Hørning S., Sønderhald H., Randers A. Postforb. og nærmeste St.: Randers, hvortil der er 1½ Mil. Telef.: Lime Nr. 1. Dens nuv. Ejer er Hr. *Niels Frederik Johansen*, som købte den 1905 af H. Løvenskjold. Hr. N. F. Johansen er født i Uggeløse paa Sjælland 1877.

Matr.-Nr. 1 af Tustrup. Hartk.: 45 Tdr. 6 Skpr. 2 Fdkr. 1 Alb. Tiendefri Hovedgaardsjord. Ejendomsskylden er 280,000 Kr. Brandassurance for Hovedbygning 44,000 Kr., for Avlsbygninger 67,800 Kr., Besætning 66,000 Kr., Inventar 24,000 Kr. og Avl 45,000 Kr. Aarlig Ejendomsskyld Skat 308 Kr. Bidrag til Amtsrepf. c. 645 Kr. Sidste Aars Kommuneskat Kr. 1229,20. Bygningerne er forsikrede i »Den alm. Brandf. f. Landb.«; Besætn., Inv. og Avl i »Danmark«. Det samlede Areal udgør 547 Tdr. Ld., deraf Ager 407, Eng 60, Skov 70, Have og Gaardsplads 10 Tdr. Ld. Gaarden drives af Ejeren.



Tustrup.

Agermarken drives dels i en 8 Marksdrift med: 1. Grønjordshavre, 2. Brak, 3. Hvede, 4. Roer, 5. Byg, 6. Havre, 7. og 8. Kløver og Græs; dels i en 7 Marksdrift med: 1. Rug, 2. Roer, 3. Havre, 4. Rug, 5. Roer, 6. Kartofler og 7. Havre. Besætn. bestaar f. T. af 140 Køer, 80 Stkr. Ungkvæg og Kalve, 5 Tyre, 20 Fedekreaturer, 22 Heste, 4 Plage og Føl samt 10 Faar og Lam. Sidste Aar solgtes c. 500 Fedesvin. Kvægbesætn. vedligeholdes ved eget Tillæg og er af rød dansk Race. Mælkemængden var sidste Aar gennemsn. c. 6000 Pd. pr. Ko; den leveres til Nielstrup Mejeri. Det norm. Folkehold er 1 Forvalter, 1 Fodermester, 1 Forkarl, 2 Elever, 3 Karle, 5 Piger, 8 Daglejere og om Sommeren 13 finske og polske Arbejdere.

Tustrup Hovedbygning bestaar af en Midtfløj, opført 1809 i 2 Stokværk, og 2 Sidefløje, byggede 1862 i 1 Stokværk. Hovedbygningen, der er opført af Grund-

mur og tækket med Skifer, rummer en stor og herskabelig Lejlighed. Avlsgaarden er bygget efter Brand og bestaar af nye og tidssvarende Bygninger.

Til Ejendommen hører 1 Boelssted med 9 Tdr. Ld. samt 6 jordløse Huse og desuden et Kalkværk og et Savskæreri.

Tustrup var tidl. en By paa 4 Gaarde, som Frederik III tilskødede Oberst Hans Friis, der 1657 oprettede Hovedgaarden. 1695 blev Tustrup oprettet til et Stamhus for hans Brodersøn, Oberstløjtnant Gregers Friis, hvorefter Gaarden ved dennes Død 1711 gik over til Broderen, Oberst Chr. Friis, der 1726 oprettede et nyt og større Stamhus. 1782 fik Grev Joakim Beck-Friis Bevilling til at nedlægge Stamhuset og solgte 1784 Tustrup til Chr. Kallager, som 1787 afhændede Gaarden til Amtm., Kmhr. P. S. Fønss til Løvenholm og Borgmester Joh. Fr. Carøe i Randers. Samme Aar solgte de Tustrup til Anders Dyhr, der udparcellerede Gaarden, hvorefter han 1795 solgte Hovedparcellen til Anders Sørensen Møller, hvis Enke blev gift med Skipper Laur. Peter Dienstmann. Anders Dyhr solgte 1795 en anden Parcel til Anders Christensen Møller og en tredie Parcel til Christen Pedersen Refsbeck, som 1804 afhændede denne til Løjtn. Erik Poulsen, der 1800 ved Auktion havde købt den anden Parcel af Niels Christensen Tøger. Derefter tilhørte den 1808—09 Gehejmekonferensraad Schilden-Huitfeldt til Clausholm, der overdrog Gaarden til Baron Holger Rosenkrantz. 1832 købtes Ejendommen af And. Pind, som 1860 overdrog den til sin Søn, Løjtn., Jægermester J. Pind, der 1898 afhændede den til Herm. Løvenskjold.

**Pindsminde** i Hørning S., Sønderhald H., Randers A. Postforb. og nærmeste St.: Randers, hvortil der er 1½ Mil. Dens nuv. Ejer er Hr.



Pindsminde.

Justitsraad *Otto Høy*, som overtog den 1863. Hr. Justitsraad *Otto Høy* er født i Kristrup 1826 og gift med *Anna Pind*, født paa Vingegaard. Af tidl. Ejere kan nævnes Pind.

Matr.-Nr. 1 a af Gundestrup. Hartk.: 19 Tdr. 1 Skp. 1½ Alb. Ejendomsskylden er 118,000 Kr. Aarlig Ejendomsskyld Skat Kr. 129,80. Bidrag til Amtsrepf. c. 255 Kr. Bygningerne er forsikrede i »Den alm. Brandf. f. Landb.«; Besætn., Inv. og Avl i »Danmark«. Det samlede Areal udgør 200 Tdr. Ld., deraf Ager 173, Eng 10, Kær 10, Mose 2, Have og Gaardsplads 5 Tdr. Ld. Avlsgaarden er bortforpagtet til Ejerenes Søn, Hr. *Søren*



*Høj*, der er født i Mørke Præstegaard 1857 og gift med *Franciska Blichfeldt*, født i Randers 1861.

Agermarken drives i en 7 Marksdrift. Besætn. bestaar f. T. af 12 Køer, 50 Fedekreaturer, 8 Heste, 4 Plage og Føl samt 25 Faar og Lam. Sidste Aar solgtes 35 Fedesvin. Kvægbesætn. er af jydsk Race. Mælkemængden var sidste Aar gennemsn. c. 6000 Pd. pr. Ko; den leveres til Birkehøj Mejeri. Det norm. Folkehold er 1 Fodermester, 1 Forkarl, 2 Karle, 2 Piger, 2 Daglejere og i Roer og Høst 1 Mand ekstra.

Pindsminde herskabelige Hovedbygning er opført af Grundmur med Skifer-tag. Avlsbygningerne er af Grundmur med Straatage med Undtagelse af Svinestalden, der er af Kampesten.

Til Ejendommen hører 5 jordløse Huse og en lille hollandsk Vindmølle. Pindsminde er 1860 samlet af 3 Bøndergaarde.

**Ravnholt** i Hørning S., Sønderhald H., Randers A. Postforb. og nærmeste St.: Volk Mølle. Gaarden ligger 1½ Mil fra Randers. Dens nuv. Ejer er Hr. *Niels Levinsen*, der er født paa Ejendommen 1857 og gift med *Inger Margrethe Pedersen*. Gaarden har været i Slægtens Eje i en lang Aarrække.

Matr.-Nr. 3 a m. fl. af Gundestrup. Hartk.: 11 Tdr. 2 Skpr. 1 Fdkr. 2¼ Alb. Ejendomsskylden er 66,000 Kr. Brandassurance for Hovedbygning og Avlsbygninger 23,000 Kr., for Besætning, Inventar og Avl 33,000 Kr. Aarlig Ejendomsskyld Skat Kr. 72,60. Bidrag til Amtsrepf. c. 155 Kr. Sidste Aars Kommuneskat c. 300 Kr. Bygninger, Besætn., Inv. og Avl er forsikret i »Danmark«. Det samlede Areal udgør 127 Tdr. Ld., deraf Ager 111, Eng 6, Mose 1, Skov 4, Have og Gaardsplads 5 Tdr. Ld. Gaarden drives af Ejeren.

Agermarken drives i en 9 Marksdrift. Besætn. bestaar f. T. af 14 Køer, 16 Stkr. Ungkvæg og Kalve, 2 Tyre, 20 Fedekreaturer, 6 Heste, 6 Plage og Føl samt 10 Faar og Lam. Kvægbesætn. vedligeholdes ved eget Tillæg og er af jydsk Race. Mælkemængden var sidste Aar gennemsn. c. 5000 Pd. pr. Ko; den leveres til Birkehøj Mejeri. Det norm. Folkehold er 1 Fodermester, 1 Forkarl, 2 Karle, 2 Piger, 1 Daglejer og i Høsten 2 Mand ekstra.

Ravnholt Hovedbygning er opført af Grundmur, tækket dels med Tagpap og dels med Spaan. Der findes 3 Avlslænger.

**Raaballegaard** i Hørning S., Sønderhald H., Randers A. Postforb. og nærmeste St.: Uggelhuse. Gaarden ligger 2 Mil fra Randers. Dens nuv. Ejer er Hr. Dyr læge *Carl P. F. Winter*, som købte den 1902. Hr. C. P. F. Winter er født i Roskilde 1851 og gift med *Kirstine Christensen*, født 1855. Af tidl. Ejere kan nævnes Theisner, Simonsen, Bille-Brahe, P. la Cour og Siim-Jensen, som solgte den til den nuv. Ejer.

Matr.-Nr. 1 m. fl. af Raaballegaard. Hartk.: 18 Tdr. 6 Skpr. 1 Fdkr. Der svares i Tiende c. 325 Kr. Ejendomsskylden er 98,000 Kr. Brandassurance for Hovedbygning og Avlsbygninger 54,500 Kr., Teglværk 3700 Kr., 3 Huse 4200 Kr. og 2 Tørrelader 625 Kr. samt for Besætning, Inventar og Avl 80,500 Kr. Aarlig Ejendomsskyld Skat Kr. 107,80. Bidrag til Amtsrepf. c. 255 Kr. Sidste Aars Kommuneskat c. 600 Kr. Det samlede Areal udgør 257 Tdr. Ld., deraf Ager 200, Eng og Kær 50, Skov 5, Have og Gaardsplads 2 Tdr. Ld. Gaarden drives af Ejeren.

Agermarken drives i en 7 Marksdrift. Jorden er Lermuld med Ler- og Grusunderlag. Besætn. bestaar f. T. af 70 Køer, 50 Stkr. Ungkvæg og Kalve, 3 Tyre, 13 Heste, 2 Plage og Føl samt 10 Faar og Lam. Kvæg-

besætn. vedligeholdes ved eget Tillæg og er af Jersey-Race. Mælkemængden var sidste Aar gennemsn. c. 5000 Pd. pr. Ko; den leveres til Favsing Andelsmejeri. Det norm. Folkehold er 1 Forvalter, 1 Fodermester, 1 Foderelev, 1 Røgter, 1 Forkarl, 2 Elever, 1 Karl, 3 Piger, 4 Malkekoner, 2 Daglejere og i Roer og Høst Ekstramandskab.



Raaballegaard.

Raaballegaard Hovedbygning er opført af Grundmur, tækket med Tegl. Avlsbygningerne er ligeledes af Grundmur, med Spaan og Straatage. Til Ejendommen hører 1 Teglværk med Beboelseshus samt 3 jordløse Huse.

**Skaføgaard** i Hvilsager S., Sønderhald H., Randers A. Postforb. og nærmeste St.: Mørke. Gaarden ligger c. 2<sup>3</sup>/<sub>4</sub> Mil fra Randers. Dens nuv. Ejer er Hs. Ekszell. *J. B. S. Estrup*, Ridder af Elefanten, S. K. af D., Dbmd. p. p, til Kongsdal, som købte den 1852.

Matr.-Nr. 1 a af Skaføgaard. Hartk.: 60 Tdr. 6 Skpr. 3 Fdkr. 1<sup>1</sup>/<sub>4</sub> Alb. Tiendefri Hovedgaardsjord med Undtagelse af 6 Tdr. Hartk., hvoraf der svares i Tiende c. 90 Kr. Ejendomsskylden er 460,000 Kr. Brandassurance for Hovedbygning og Avlsbygninger 210,035 Kr., for Besætning 40,800 Kr. og Inventar 19,300 Kr. Aarlig Ejendomsskyld Skat c. 500 Kr. Bidrag til Amtsrepf. c. 885 Kr. Bygningerne er forsikrede i »Den alm. Brandf. f. Landb.«; Besætn., Inv. og Avl i »Danmark«. Det samlede Areal udgør 1587 Td. Ld., deraf Ager 560, Eng 260, vedvarende Græsgang 107, Mose 66, Skov 376, bebygget Areal 18, Sø 36, Have, Park og Gaardsplads 8 Tdr. Ld.; desuden bortlejet Areal 119 Tdr. Ld. Ager, 14 Tdr. Ld. Græsgang og 23 Tdr. Ld. Eng. Gaarden drives af Ejeren.

Agermarken drives dels i en 8 Marksdrift med: 1. Brak, 2. Rug, 3. Byg, 4. Blandsæd, 5. Havre, 6., 7. og 8. Kløver og Græs; dels i en anden

8 Marksdrift med: 1. Grønjordssæd, 2. Brak, 3. Rug, 4. Roer og Blandsæd, 5. Havre, 6., 7. og 8. Kløver og Græs. Staldg. anvendes i 1. Drift til Blandsæd og i 2. Drift til Havre. Besætn. bestaar f. T. af 249 Køer og 20 Arbejdsheste samt 255 Faar. Kvægbesætn. vedligeholdes ved eget Tillæg og er af jydsk Race.

Skaføgaard Hovedbygning, der er omgivet af Grave, er opført 1580—82; den bestaar af en Midtfløj og to Sidefløje, alle byggede af røde Munkesten i 1 Stokværk og tækkede med Tegl.

Avlsbygningerne er store og rummelige, for Størstedelen opførte af Grundmur, tækkede med Spaan og Straa; Kostalden er dog af Bindingsværk. Uden for Gaarden ligger en 1898 opført Trælade. Paa Skaføgaard Mark har Hs. Ekszell. 1854—56 paa opdyrket Hedejord opført Afbyggergaarden »Højholt«, der bestaar af 2 grundmurede Længer med Paptage samt en Trælade; den drives under Skaføgaard.

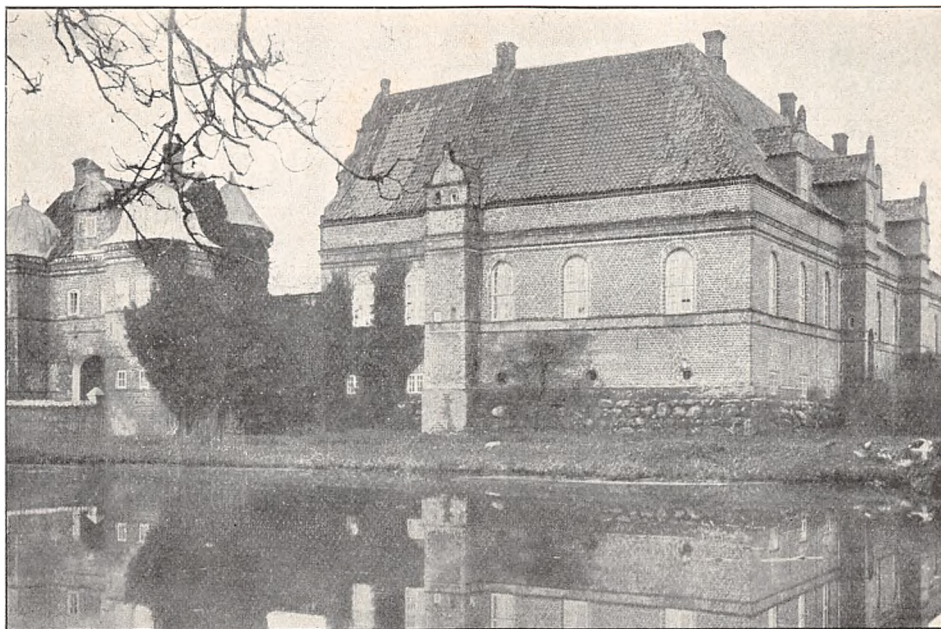

Skaføgaard.

Af Skoven er  $\frac{1}{3}$  Løvskov, Resten Naaleskov; Driften ledes af Hr. Skovrider *Skov*. Skaføgaard var tidl. en Bondeby (Skaby eller Skabø) paa to Gaarde og tilhørte 1551 Jørgen Ottesen Rosenkrantz. Efter hans Død 1596 tilfaldt Gaarden hans Enke, Dorte Lange, og derefter Sønnen, Holger Rosenkrantz, hvis Søn, Rigsraad Gunde Rosenkrantz, 1647 solgte Skaføgaard til Steen Bille, der 1666 overdrog den til sin Svigersøn, Grev Henr. Ditl. Holck; dennes Enke, Grevinde Mette Bille, overdrog 1708 Gaarden til sin Svigersøn, Ritmester Pros Mund, der dog atter 1709 gav Svigermoderen Fuldmagt til at sælge Gaarden, hvorefter hun 1710 solgte den til Thomas Nik Behr. Senere tilhørte den Niels Behr, † 1778, og dennes Søn, Poul Behr, hvis Enke, Anne Mørck, 1797 solgte den til sin Søstersøn, Kammerr. Jørgen Mørck Secher, der døde 1852, hvorefter dennes Enke solgte Skaføgaard til den nuv. Ejer, tidl. Konseilspræsident J. B. S. Estrup, der afhændede Resten af Bøndergodset til Fæsterne og som nævnt byggede Gaarden Højholt, ligesom han har tilplantet store Arealer samt opdyrket Moser, anlagt gode Veje og iøvrigt forbedret Ejendommen meget.

**Dalsgaard** i Hvilsager S., Sønderhald H., Randers A. Postforb. og nærmeste St.: Auning. Gaarden ligger  $3\frac{1}{2}$  Mil fra Randers. Dens nuv.

Ejer er Hr. A. *Faarvang*, som købte den 1906 og er gift med *Marie Prebensen*. Af tidl. Ejere kan nævnes *Poulsen* til 1897 og *M. Brøgger* til 1906.

Matr.-Nr. 1 a af *Dalsgaard*. Hartk. 12 Tdr. 3 Skpr. 1 Fdkr. 1 $\frac{1}{4}$  Alb. Ejendomsskylden er 110,000 Kr. Brandassurance for Hovedbygning og Avlsbygninger 61,000 Kr., for Besætning, Inventar og Avl 60,000 Kr. Aarlig Ejendomsskyld Skat 121 Kr. Bidrag til Amtsrepf. c. 190 Kr. Det samlede Areal udgør 260 Tdr. Ld., deraf Ager 195, Eng 15, Mose 10 og Skov 40 Tdr. Ld. Gaarden drives af Ejeren.

Af Agermarken er 150 Tdr. Ld. god Lermuld med Lerunderlag, Resten er af lettere Beskaffenhed. Besætn. bestaar f. T. af 56 Køer, 40 Stkr. Ungkvæg og Kalve, 2 Tyre, 10 Heste, 2 Plage samt 10 Faar. Kvægbesætn. vedligeholdes ved eget Tillæg og er af jydsk Race. Mælkemængden var



Dalsgaard.

sidste Aar gennemsn. c. 6200 Pd. pr. Ko; den leveres til Øster-Alling Mejeri. Det norm. Folkehold er 1 Forvalter, 1 Fodermester, 1 Forkarl, 4 Karle, 2 Piger og 2 Daglejere.

*Dalsgaard* ligger smukt i et kuperet Terræn.  
Haven staar i Forbindelse med Skoven.

Paa Ejendommen findes flere Fiskedamme samt en Mølle til Gaardens eget Brug.

**Hejlskovgaard** i Lime S., Sønderhald H., Randers A. Postforb. og nærmeste St.: Mørke. Gaarden ligger 2 $\frac{1}{2}$  Mil fra Randers. Dens nuv. Ejerinde er Enkefru *M. K. Rasmussen*, født *Jensen*, som overtog den efter sin Mand 1897. Enkefru *M. K. Rasmussen* er født i Balle 1842. Af tidl. Ejere kan nævnes *Gundorff*, *Werchmeister*, *Christian Pedersen* og fra 1892 *Anders Rasmussen*, hvis Enke er den nuv. Ejerinde.

Matr.-Nr. 3 b m. fl. Hartk.: 4 Tdr. 7 Skpr. 3 Fdkr. 1 $\frac{1}{2}$  Alb. Der svares i Tiende c. 100 Kr. Ejendomsskylden er 50,000 Kr. Brandassurance for Hovedbygning og Avlsbygninger 27,000 Kr., for Besætning, Inventar og Avl 29,000 Kr. Aarlig Ejendomsskyld Skat 55 Kr. Bidrag til Amtsrepf. c. 70 Kr. Sidste Aars Kommuneskat 120 Kr. Bygningerne er for-

sikrede i »Den alm. Brandf. f. Landb.«. Det samlede Areal udgør 112 Tdr. Ld., deraf Ager 99, Eng 9, Mose 2, Have og Gaardsplads 2 Tdr. Ld. Gaarden drives af Ejerinden, hvis Søn er Bestyrer af Ejendommen.

Agermarken drives i en 9 Marksdrift med: 1. Grønjordshavre, 2. Brak, 3. Rug, 4. Roer, 5. Byg, 6. Havre, 7., 8. og 9. Kløver og Græs. Staldg. anvendes til Roer og Udlæg. Kunstg. gives til Rug og Grønjordshavre. I 1906—07 er frasolgt c. 26 Tdr. Ld. Besætn. bestaar f. T. af 24 Køer, 15 Stkr. Ungkvæg og Kalve, 15 Fedekreaturer, 7 Heste, 8 Plage og Føl samt 4 Faar. Sidste Aar solgtes c. 30 Fedesvin. Kvægbesætn. vedligeholdes ved eget Tillæg og er af jydsk Race. Mælkemængden var sidste Aar gennemsn. c. 5000 Pd. pr. Ko; den leveres til Øster-Alling Mejeri. Det norm. Folkehold er 1 Fodermester, 2 Karle og 3 Piger.

Hejlskovgaard bestaar af 3 sammenbyggede Længer, opførte af Grundmur med Straatage. En mindre Længe er bygget af Kampesten med Straatag.

**Andigaard** i Skjørring S., Sønderhald H., Randers A. Postforb. og nærmeste St.: Mørke. Gaarden ligger 2½ Mil fra Randers og tilhører et *Konsortium*.

Matr.-Nr. 3 a m. fl. af Andi. Hartk.: 13 Tdr. 5 Skpr. 1 Fdkr. 1½ Alb. Der svares i Tiende 255 Kr. Ejendomsskylden er 70,000 Kr. Brandassurance for Hovedbygning og Avlsbygninger 26,210 Kr., for Besætning, Inventar og Avl 40,000 Kr. Aarlig Ejendomsskyld Skat 77 Kr. Bidrag til Amtsrepf. c. 185 Kr. Bygningerne er forsikrede i »Den alm. Brandf. f. Landb.«; Besætn., Inv. og Avl i »Danmark«. Det samlede Areal udgør 174 Tdr. Ld., deraf Ager 142, Eng 29, Have og Gaardsplads 3 Tdr. Ld. Gaarden drives af Konsortiet ved en Bestyrer.

Agermarken drives i en 8 Marksdrift. Jorden er god Muldjord med Lerunderlag. Besætn. bestaar f. T. af 40 Køer, 20 Stkr. Ungkvæg og Kalve, 2 Tyre, 7 Heste, 4 Plage og Føl samt 6 Faar. Sidste Aar solgtes c. 40 Fedesvin. Kvægbesætn. vedligeholdes ved eget Tillæg og er af jydsk Race. Mælken leveres til Skjørring Mejeri. Det norm. Folkehold er 1 Fodermester, 1 Forkarl, 3 Karle, 2 Piger samt af og til Ekstramandskab.

Andigaard Hovedbygning er opført af Grundmur med Tegltag. Avlsbygningerne, der ligeledes er af Grundmur, er tækkede med Straa og Tagpap.

**Borupgaard** i Krogsbæk S., Sønderhald H., Randers A. Postforb. og nærmeste St.: Hornslet. Gaarden ligger 3 Mil fra Aarhus og Randers. Dens nuv. Ejer er Hr. *Frands Petersen*, som købte den 1903. Hr. F. Petersen er født 1861 og gift med *Ane Marie Rasmussen*, født 1865. Gaarden mageskiftedes 1902 af Sperling til Murmester Mikkelsen, Aarhus, der solgte den til den nuv. Ejer.

Matr.-Nr. 1 a. Hartk.: 10 Tdr. 2 Skpr. 1 Fdkr. ½ Alb. Der svares i Tiende c. 230 Kr. Ejendomsskylden er 51,000 Kr. Brandassurance for Hovedbygning 13,650 Kr., for Avlsbygninger 32,160 Kr., Besætning 13,000 Kr., Inventar 5500 Kr. og Avl 12,500 Kr. Aarlig Ejendomsskyld Skat Kr. 56,10. Bidrag til Amtsrepf. c. 140 Kr. Sidste Aars Kommuneskat c. 320 Kr. Bygningerne er forsikrede i »Den alm. Brandf. f. Landb.«; Besætn., Inv. og Avl i »Danmark«. Det samlede Areal udgør 152 Tdr. Ld., deraf Ager 120, Eng 14, Skov 14, Have og Gaardsplads 4 Tdr. Ld. Gaarden drives af Ejeren.

Agermarken drives i 8 Marker, men ikke i nogen regelmæssig Drift. Der dyrkes en Del Roer og Kartoffler; som Regel kun 1½ Aars Græsleje.

Staldg. anvendes særlig til Roer og Kartoffler; Kunstg. gives til Vintersæd. Jorden er for Størstedelen Lermuld med Lerunderlag. Besætn. bestaar f. T. af 36 Køer, 34 Stkr. Ungkvæg og Kalve, 1 Tyr, 7—8 Heste samt 2 Plage. Sidste Aar solgtes c. 100 Fedesvin. Kvægbesætn. vedligeholdes ved eget Tillæg og er af blandet Herkomst. Mælken leveres til Hornslet Mejeri. Det norm. Folkehold er 1 Fodermester, 1 Forkarl, 3 Karle, 3 Piger og i Høsten 1 Mand ekstra.

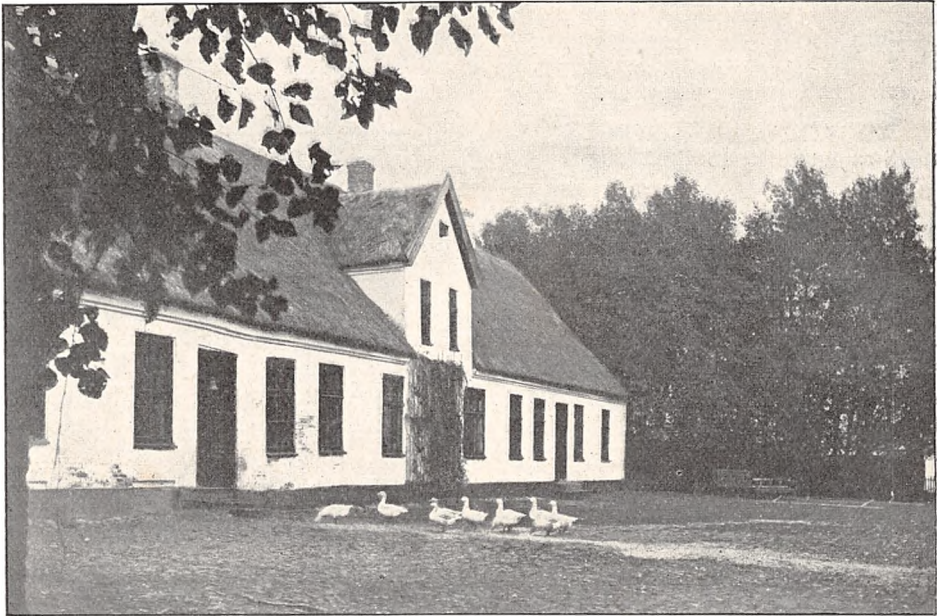

Borupgaard.

Borupgaard Hovedbygning er opført af Grundmur. Af Avlsbygningerne er Hestestalden opført af Bindingsværk og Svinestalden af Kampesten, de øvrige hovedsagelig af Grundmur.

Til Ejendommen hører en Vindmølle til Gaardens eget Brug samt 1 jordløst Hus.

## Nørre Herred.

**S**tensmark i Hammelev S., Nørre H., Randers A. Postforb. og nærmeste St.: Grenaa. Dens nuv. Ejer er Hr. Hofjægermester W. L. Dinesen, som overtog den efter sin Fader.

Matr.-Nr. 1 m. fl. af Stensmark. Hartk.: 36 Tdr. 6 Skpr. 3 Fdkr. Ejendomsskylden er 167,260 Kr. Brandassurance for Besætning, Inventar og Avl 56,310 Kr. Aarlig Ejendomsskyld Skat Kr. 183,99. Bidrag til Amtsrepf. c. 430 Kr. Sidste Aars Kommuneskat c. 500 Kr. Bygningerne er forsikrede i »Den alm. Brandf. f. Landb.«; Besætn., Inv. og

Avl i »Danmark«. Det samlede Areal udgør 850 Tdr. Ld., deraf Ager 450, Kær 50, Skov 100 og Forstrand 200 Tdr. Ld. Avlsgaarden er bortforpagtet til Hr. *Christiani*, der tidl. har været Ejer af Søllerødgaard paa Sjælland.

Besætn. bestaar f. T. af 80 Køer, 20 Stkr. Ungkvæg og Kalve, 4 Tyre, 14 Heste samt 160 Faar. Mælken leveres til Voldby Mejeri. Det norm. Folkehold er 1 Fodermester, 1 Forkarl, 5 Karle, 4 Piger, 3 Daglejere og om Sommeren 6 Polakker.

Stensmark ligger kun 10 Minutters Gang fra Kattegattet og Fornæs Fyr. Hovedbygningen er herskabelig, opført 1882 af Kammerherre Dinesen i en Fløj paa 1 Stokværk; den var oprindelig bestemt til Enkebolig, men beboes nu af Forpagteren.

Til Ejendommen hører 7 Huse med Jord og 1 jordløst Hus.



Stensmark.

Stensmark har tidl. hørt under Kronen og var forlehnet bort indtil 1575, da Kongen ved Mageskifte overdrog den til Erik Lykke, hvorefter den tilhørte dennes Søn, Falk Lykke. Senere hørte Gaarden under Grevskabet Scheel og derefter under Stamhuset Benzon, hvorfra den 1839 blev solgt til Aug. la Cour, som 1845 overdrog den til sin Svigersøn, N. P. la Cour, af hvem den 1855 blev afhændet til Major A. W. Dinesen til Katholm, hvis Søn er den nuv. Ejer.

**Hammelevgaard** i Hammelev S., Nørre H., Randers A. Postforb. og nærmeste St.: Grenaa, hvortil der er  $\frac{3}{4}$  Mil. Dens nuv. Ejer er Hr. A. A. Raahauge, som købte den 1873. Hr. A. A. Raahauge er født paa Mors 1844 og gift med *E. Petersen*, født 1855. Af tidl. Ejere kan nævnes A. Chr. Tørsleff (1853—68).

Matr.-Nr. 10 a m. fl. af Hammelev. Hartk.: 9 Tdr. 7 Skpr. 3 Fdkr.  $1\frac{1}{2}$  Alb. Der svares i Tiende c. 150 Kr. Ejendomsskylden er 62,160 Kr. Aarlig Ejendomsskyld Skat Kr. 68,38. Bidrag til Amtsrepf. c. 125

Kr. Sidste Aars Kommuneskat c. 170 Kr. Bygningerne er forsikrede i »Den alm. Brandf. f. Landb.«; Besætn., Inv. og Avl i »Danmark«. Det samlede Areal udgør 144 Tdr. Ld., deraf Ager 136, Eng 3, Have, Veje og Gaardsplads 5 Tdr. Ld. Gaarden drives af Ejeren.

Agermarken drives i en 8 Marksdrift med: 1. Halvbrak, 2. Rug, 3. Roer, 4. Byg, 5. Havre, 6., 7. og 8. Kløver og Græs. Staldg. anvendes til Roer og Udlæg. Jorden er fortrinlig, Sandmuld med Lerunderlag. Besætn. bestaar f. T. af 44 Køer, 18 Stkr. Ungkvæg og Kalve, 1 Tyr, 7 Heste samt 4 Plage og Føl. Kvægbesætn. vedligeholdes ved eget Tillæg og er af blandet Herkomst. Mælkemængden var sidste Aar gennemsn. 6150 Pd. pr. Ko; den leveres til Voldby Mejeri. Det norm. Folkehold er 1 Forvalter, 1 Fodermester, 1 Elev, 3 Karle og 3 Piger.

Hammelevgaard Bygninger er alle ældre, dels af Bindingsværk, dels af Grundmur. Gaarden bestaar af 4 sammenbyggede Længer, alle tækkede med Spaan.

Til Ejendommen hører 1 jordløst Hus.

**Christiansminde** i Enslev S., Nørre H., Randers A. Postforb. og nærmeste St.: Grenaa, hvortil der er  $\frac{1}{2}$  Mil. Dens nuv. Ejer er Hr.

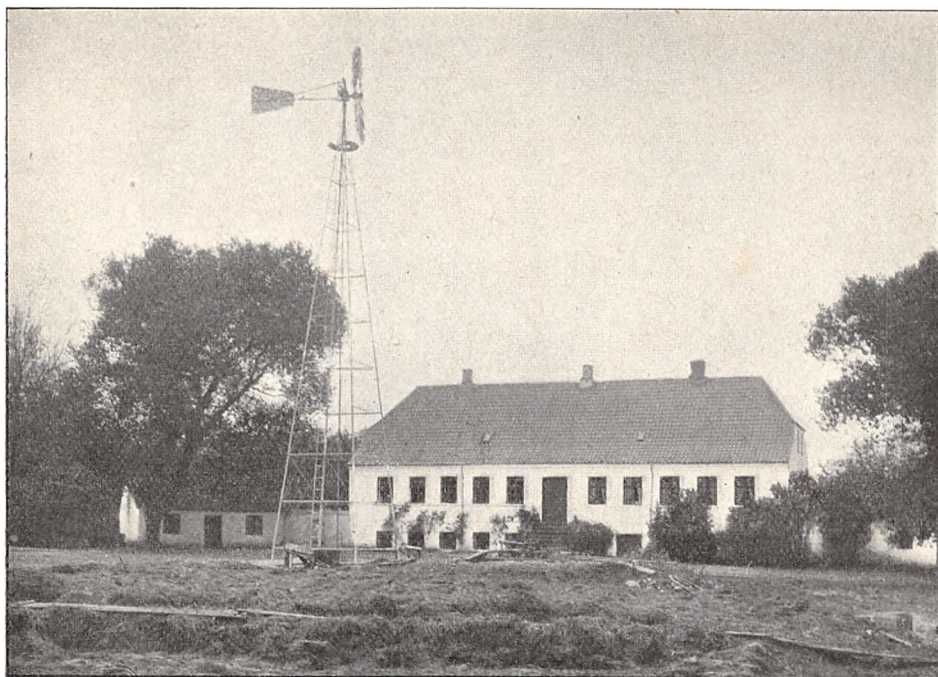

Christiansminde.

*Christian Hviid*, som købte den 1879. Hr. C. Hviid er født i Thorsølund 1841 og gift med *E. Boserup*, født paa Djursgaard 1850.

Matr.-Nr. 1 m. fl. af Christiansminde. Hartk.: 27 Tdr. 6 Skpr.  $\frac{2}{4}$  Alb. 16 Tdr. Hartk. er tiendefri. I Tiende svares 12 Tdr. Korn. Ejendomsskylden er 107,256 Kr. Brandassurance for Hovedbygning og Avlsbygninger 35,000 Kr., for Besætning, Inventar og Avl 40,000 Kr. Aarlig Ejen-



domsskyld Skat Kr. 117,98. Bidrag til Amtsrepf. c. 315 Kr. Sidste Aars Kommuneskat c. 400 Kr. Bygningerne er forsikrede i »Den alm. Brandf. f. Landb.«; Besætn., Inv. og Avl i »Danmark«. Det samlede Areal udgør 375 Tdr. Ld., deraf Ager 343, Eng 20, Mose 5, Skov 4, Have og Gaardsplads 3 Tdr. Ld. Avlsgaarden er bortforpagtet til Hr. *Christian Jensen*, der er født 1863.

Agermarken drives i en 7 Marksdrift med: 1. Brak (delvis dyrket), 2. Rug, 3. Roer, 4. Byg, 5. Havre, 6. og 7. Kløver og Græs. Besætn. bestaar f. T. af 50 Køer, 33 Stkr. Ungkvæg, 2 Tyre, 8 Heste, 2 Trækstude samt 24 Faar. Kvægbesætn. vedligeholdes ved eget Tillæg. Mælkemængden var sidste Aar gennemsn. c. 4500 Pd. pr. Ko; den leveres til Aagaard Mejeri. Det norm. Folkehold er 1 Forvalter, 1 Fodermester, 1 Forkarl, 4 Karle, 3 Piger, 4 Daglejere og om Sommeren 6 Polakker.

Gaardens faste Maskiner drives ved Petroleumsmotor.

Christiansminde Hovedbygning er opført c. 1848 af Grundmur med Tegltag i 1 Stokværk.

Til Ejendommen hører 1 Hus med Jord og 1 jordløst Hus.

Christiansminde hed tidl. Debelhede. Gaarden blev 1329 af Peder Gjødesen solgt til Ut Ebbesen. Senere tilhørte den Svend Udsøn og dennes Arvinger, hvorefter den hørte under Grevskaftet Scheel og Stamhuset Benzon. 1839 blev Gaarden købt af Møller, der ved Tilkøb udvidede den, og gav den dens nuv. Navn. 1847 blev den solgt til H. Hoeck, hvorefter den købtes af Chr. Hviid.

**Slemmingegaard** i Enslev S., Nørre H., Randers A. Postforb. og nærmeste St.: Grenaa, hvortil der er  $\frac{1}{2}$  Mil. Dens nuv. Ejer er Hr. *Jo-*



Slemmingegaard.

*hannes Fr. Klingenberg*, som købte den 1903. Hr. J. Klingenberg er født i København 1858 og gift med *E. Schønning*, født i Fuglebjerg paa Sjælland 1860.

Matr.-Nr. 1 m. fl. af Slemmingegaard. Hartk.: 24 Tdr. 1 Fdkr  $2\frac{1}{2}$  Alb. Der svares i Tiende 30 Tdr. Korn. Ejendomsskylden er 136,800 Kr. Brandassurance for Hovedbygning og Avlsbygninger 88,000 Kr., for Besætning, Inventar og Avl 85,000 Kr. Aarlig Ejendomsskyld Skat Kr.

150,48. Bidrag til Amtsrepf. c. 300 Kr. Sidste Aars Kommuneskat c. 500 Kr. Bygningerne er forsikrede i »Den alm. Brandf. f. Landb.«; Besætn., Inv. og Avl i »Danmark«. Det samlede Areal udgør 450 Tdr. Ld., deraf Ager 346, Skov 45, af Kolindsund 23, Tilliggende til Husene 28, Have og Gaardsplads 8 Tdr. Ld. Gaarden drives af Ejeren, der tidl. har været Forpagter af Benzon v. Grenaa.

Agermarken drives i en 7 Marksdrift med: 1. Grønjordsblandsæd, 2. Rug, 3. Roer, 4. Byg, 5. Havre, 6. og 7. Kløver og Græs. Besætn. bestaar f. T. af 80 Køer, 40 Stkr. Ungkvæg, 3 Tyre, 16 Heste samt 4 Plage og Føl. Kvægbesætn. vedligeholdes ved eget Tillæg og er af jydsk Race. Mælkemængden var sidste Aar gennemsn. 4850 Pd. pr. Ko; den leveres til Aagaard Mejeri. Det norm. Folkehold er 2 Forvaltere, 1 Fodermester, 3 Røgttere, 1 Elev, 2 Karle, 3 Piger, 5 Daglejere og om Sommeren 8 Polakker.

Slemmingegaard Hovedbygning er opført af Grundmur og afgiver en herskabelig Bolig. Avlslængerne er alle grundmurede.

Haven, der er stor og smuk, støder op til Skoven; den drives som Handeltgartneri.

Til Ejendommen hører 6 Huse.

Slemmingegaard er oprettet af sammenkøbt Gods, hvoraf Størstedelen har hørt under Skjærvad. Af tidl. Ejere kan nævnes Redaktør C. M. Møller, Horsens, som købte Gaarden 1884 og senere solgte den til den nuv. Ejer.

**Djursgaard** i Enslev S., Nørre H., Randers A. Postforb. og nærmeste St.: Grenaa, hvortil der er  $\frac{3}{4}$  Mil. Dens nuv. Ejer er Hr. Kaptajn *Ludvig*

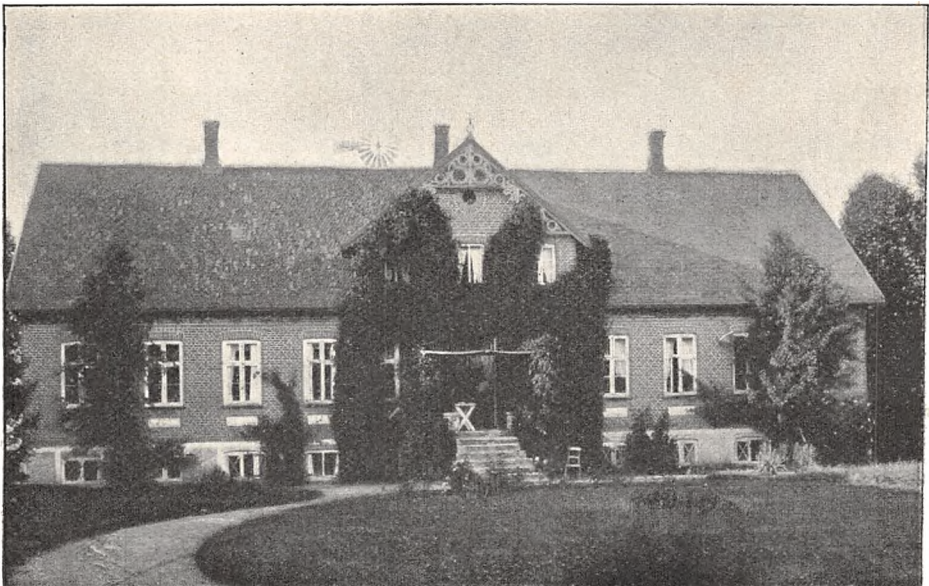

Djursgaard.

*Adolph Busch*, som købte den 1888. Hr. L. A. Busch er født i Sæby 1848 og gift med *Karen Kirstine Boserup*, født paa Ejendommen 1851.

Matr.-Nr. 2 a m. fl. af Overslemminge. Hartk.: 16 Tdr. 4 Skpr. 3 Fdkr.  $1\frac{1}{4}$  Alb. Der svares i Tiende c. 27 Tdr. Korn. Ejendomsskylden

er 86,640 Kr. Brandassurance for Hovedbygning og Avlsbygninger 38,000 Kr., for Besætning, Inventar og Avl 40,000 Kr. Aarlig Ejendomsskyld Skat Kr. 95,30. Bidrag til Amtsrepf. c. 200 Kr. Sidste Aars Kommuneskat 215 Kr. Bygningerne er forsikrede i »Den alm. Brandf. f. Landb.«. Det samlede Areal udgør 242 $\frac{1}{2}$  Td. Ld., deraf under Forpagtningen 219 $\frac{1}{4}$  Td. Ld.; Agermark er 185 Tdr. Ld., Skov 18, Kalkbrud 2, Areal i Kolindsund 34 $\frac{1}{4}$ , Have og Gaardsplads 3 $\frac{1}{4}$  Td. Ld. Avlsgaarden er bortforpagtet til Hr. J. Maarup, der er født i Gjesing 1852 og gift med *Jensine Petrine Jensen*, født i Sangstrup 1855.

Agermarken drives i en 8 Marksdrift med: 1. Brak (delvis benyttet), 2. Rug, 3. Roer, 4. Byg, 5. Havre, 6., 7. og 8. Kløver og Græs. Besætn. bestaar f. T. af 40 Køer, 23 Stkr. Ungkvæg og Kalve, 2 Tyre, 10 Fedekreaturer, 8 Heste, 4 Plage og Føl samt 12 Faar. Kvægbesætn. vedligeholdes ved eget Tillæg og er af jydsk Race. Mælkemængden var sidste Aar gennemsn. 4606 Pd. pr. Ko; den leveres til Aagaard Mejeri. Det norm. Folkehold er 4 Karle, 2 Piger og 2 Daglejere.

Djursgaard tilhørte til 1888 Kammerjunker Peter Juel, der solgte den til den nuv. Ejer.

Af Skoven er 12 Tdr. Ld. Bøgeskov, Resten Naaleskov.

Til Ejendommen hører 4 jordløse Huse samt et Kalkbrud, hvorfra der sælges betydelige Partier raa Kalk til Omegnens Kalkværker.

**Kolindsund** ejes af Aktieselskabet »*Kolindsund*«, der stiftedes 1872 med en Aktiekapital af 1,350,000 Kr. Selskabets nuv. Bestyrelse er: D'Hrr. Etatsraad *H. Hammerich* og Godsejer *O. Lawaetz*. Ejendommens afgifts- pligtige Ejendomsskyld er 1,188,000 Kr., fordelt i 10 Sogne i Randers Nørre- og Sønder Herreder. Det oprindelige Areal var 40000. Tdr. Ld., c. 2 $\frac{1}{2}$  Mil langt og kun  $\frac{1}{8}$ — $\frac{1}{4}$  Mil bredt; c. 1000 Tdr. Ld. heraf er afgivet til de tilgrænsende Lodsejere. Arealet opgives i Driftsregnskaber 1903 og 04 til 2919 $\frac{1}{2}$  Td. Ld.; heraf giver 1513 Tdr. Ld. i Forpagtnings- og Lejeafgift Kr. 77,455,89. Gaardene Fannerupgaard, Rørholm, Benzonsøj, Egevang, Søholm, Skarenæs, Lerkholm, Pognæs og Hølofte har givet en Indtægt af Kr. 41,661,73; altsaa en samlet Indtægt af Kr. 119,117,62. Som Udgifter anføres: til Administrationen Kr. 13,786,51, medens selve Tørholdelsen med alle de under denne Post henhørende Udgifter, saasom Vedligeholdelse af Dæmninger, Pumpestationer, Kanaler og Broer, beløber sig til Kr. 71,673,73, hvilken Sum dette Aar maa have været ekstraordinært høj, da den i Over- slaget over det kommende Aars Udgifter kun sattes til 45,325 Kr., medens Kulforbruget, som er indbefattet i disse Summer, varierer fra 30—40,000 Kr. om Aaret.

Jordbunden er gennemgaaende meget frugtbar, med et Dyndlag, der enkelte Steder ved Boring viser en Dybde af 50 Fod og har givet og frem- deles giver store og fortrinlige Afgrøder. — Inspektør er Hr. Landbrugs- kandidat *Skov*; Kontor: Fannerupgaard.

Kolindsund har, som Bunden viser, oprindelig staaet i Forbindelse med Havet, sandsynligvis gennem Grund Fjord, Pinstrup og Ryom Moser, saaledes at Djursland paa den Tid har været en Ø. Senere har det vestlige Indløb lukket sig, og Kolindsund er bleven en Indsø, som havde sit Afløb gennem Gren Aa til Katte- gattet. Før Udtørringen 1872 paabegyndtes, maatte Aktieselskabet affinde sig med c. 150 tilgrænsende Lodsejere, og afstod dem gratis et Areal Søbund i Forhold til de forskellige Ejendommers Søgrænse; endelig maatte — af Hensyn til Landkana- lernes Gennemførelse, og for at have faste Byggepladser for mange af de store Byggeforetagender, der efterhaanden viste sig nødvendige — større og mindre til- grænsende Arealer indkøbes, iblandt disse Fannerupgaard og Vedø, af hvilke dog Vedø atter solgtes 1884.

Arealernes fuldstændige Tørlægning fuldførtes først i Begyndelsen af 1880erne.

**Karlby Præstegaard** i Karlby S., Nørre H., Randers A. Postforb. og nærmeste St.: Grenaa, hvortil der er 1 Mil. Den nuv. Beneficiarius er Hr. Pastor *Carl Wolf*.

Matr.-Nr. 1 af Karlby. Hartk.: 10 Tdr. 6 Skpr. 3 Fdkr.  $\frac{3}{4}$  Alb. Tiendefri Præstegaardsjord. Ejendomsskylden er 57,400 Kr. Brandassurance for Besætning, Inventar og Avl 27,100 Kr. Aarlig Ejendomsskyld Skat Kr. 63,14. Bidrag til Amtsrepf. c. 130 Kr. Sidste Aars Kommuneskat c. 200 Kr. Det samlede Areal udgør 90 Tdr. Ld., deraf Ager 72, Eng 16, Have og Gaardsplads 2 Tdr. Ld. Avlsgaarden er bortforpagtet til Hr. *Frederik Møller*, der er født i Karlby 1877 og gift med *Kathrine Nielsen*.

Agermarken drives i en 9 Marksdrift med: 1. Brak, 2. Rug, 3. Byg, 4. Havre, 5. Roer, 6. Havre, 7., 8. og 9. Kløver og Græs. Besætn. bestaar



Karlby Præstegaard.

f. T. af 25 Køer, 21 Stkr. Ungkvæg og Kalve, 4 Tyre, 6 Heste, 6 Plage og Føl samt 3 Faar. Sidste Aar solgtes c. 40 Fedesvin. Kvægbesætn. vedligeholdes dels ved eget Tillæg og dels ved Indkøb; den er af blandet Herkomst. Mælkemængden var sidste Aar gennemsn. c. 5800 Pd. pr. Ko; den leveres til Voldby Mejeri. Det norm. Folkehold er 1 Fodermester, 1 Forkarl, 2 Karle, 1 Pige og i Roer og Høst 1 Mand ekstra.

Karlby Præstegaard Hovedbygning er opført af Grundmur med Tegltag. Avlslængerne er byggede dels af Beton, dels af Bindingsværk og tækkede med Straa.

**Benzon**, Hovedsædet for Stamhuset af samme Navn, ligger i Gjerrild S., Nørre H., Randers A. Postforb. og nærmeste St.: Grenaa, hvortil der er  $1\frac{1}{2}$  Mil. Telef. over Grenaa. Stamhusets nuv. Besidder er Hr. Løjtnant *Sigismund Ernst de Mylius-Benzon*, født 1875, tillige Besidder af det Rønningesøgaard'ske og det Mylius'ske Fideikommis, gift med *Fritze Henny Margrethe v. Hedemann*.

Stamhuset Benzon omfatter et samlet Hartk. af 533 Tdr., heraf fri Jord 35 Tdr., indtaget til Skov 27 Tdr. og Bøndergods 386 Tdr., hvoraf en Del i Karlby og Veggerslev Sogne, dels i det sidste Aar er, og dels agtes solgt til fri Ejendom. Konge- og Kirketiende 85 Tdr. Hartk. Af Konge- og Kirke-

tiender hører Gjerrild, Hemmed og Runsø samt Kongetienden af Veggerlev under Godset.

Den samlede Tiendeydelse er 297 Tdr. Rug, 198 Tdr. Byg og 127 Tdr. Havre. Af Gaarde hører under Godset 74, Boelssteder 20, Huse med Jord 69 og Huse uden Jord 13, desuden 1 Skovridergaard, 2 Skovfogedhuse, 1 Kro, 1 Teglværk, 1 Savværk, 1 Vandmølle og 1 Vindmølle. Godsets samlede Ejendomsskyld er 2,500,630 Kr. Stamhuset ejer i Bankaktier 14,600 Kr. og i Fideikommiskapitaler c. 70,000 Kr. samt et Appanagefond paa 100,000 Kr.

De overordnede Funktionærer er foruden Godsforvalteren Hr. Skovrider, Forstkandidat *Biilmann*, ansat fra 1. Maj 1908, efter Skovrider *E. Svendsen*, som har modtaget Ansættelse under Hedeselskabet. Godskontoret er aabent Hverdag fra 9—11 og 2—4.

Stamhuset Benzons Skovdistrikt omfatter et samlet Areal af 2278<sup>3</sup>/<sub>4</sub> Td. Ld., hvoraf 700 Tdr. Ld. gl. Skov nærmest omkring Hovedgaarden hovedsagelig er Bøg og andet Løvtræ, Resten er Naaleskov. Aldersklasseforholdene er meget uregelmæssige for Løvskovens Vedkommende. Naale-

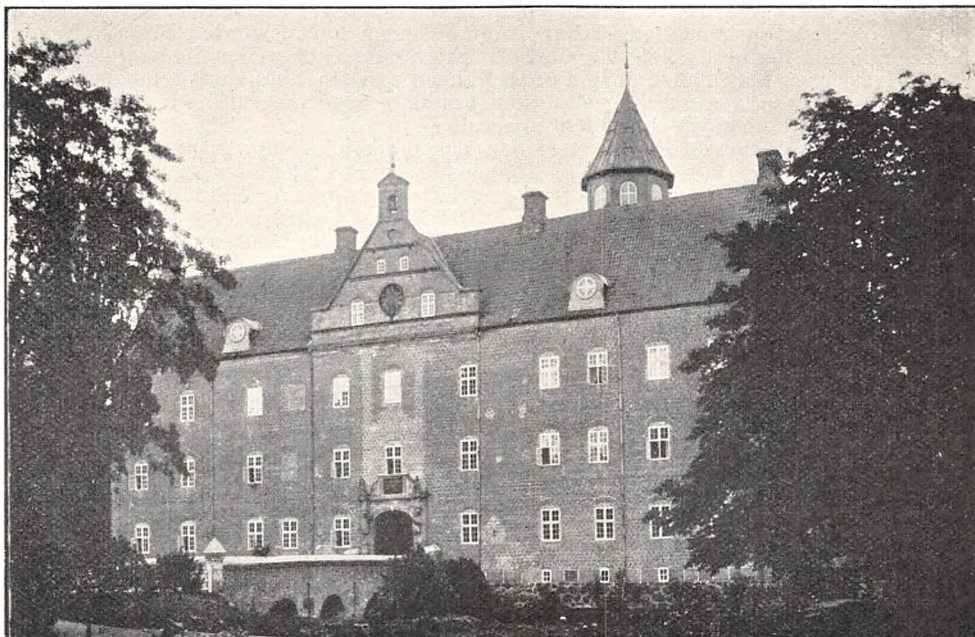

Benzon.

skovens Aldersklasseforhold er ret regelmæssige, fra 5—60 Aars Alderen. Bevoksningens Tilstand er i den gamle Skov særdeles god; i Naaleskoven er Væksten langsom. Den aarlige Hugst har i de senere Aar været noget uregelmæssig, paa Grund af den store Stormskade i Julen 1902. — Til det lokale Forbrug er Priserne ret gode, men dette er ikke stort.

Skovenes Ejendomsskyld er 210,000 Kr.; Skovdriften ledes af Skovrideren med Assistance af 2 Skovfogeder og 2 Skovløbere. Jagtterrænet er fortrinligt.

Benzon Slot er opført af røde Munkesten i 3 store Fløje, alle i 3 Stokværk. I Borggaarden findes to mægtige 8-kantede Taarne med Egetræs Vindeltrapper gen-

nem alle Stokværk. Det ene Taarn er betydeligt højere end det andet, og forsynet med et kobbertækket Spir; i dette Taarn er indrettet et astronomisk Observatorium. Paa Sideløjerne ud mod Gravene findes to firkantede Taarne, opførte i Højde med Taget, og i disse findes ogsaa Vindeltrapper gennem alle Stokværk. Over Gravene fører en af Munkesten muret Bro. Paa Slottet findes en betydelig Samling af antike Møbler og Kunstsager fra alle Tidsaldrer.

Adskilt fra Slottet ved Gravene, Haven og Indkørselsvejen ligger Herskabsstalden og den smukke Forpagterbolig. Den i Nærheden af Slottet beliggende Del af Haven er nærmest anlagt i engelsk Stil, med mange store og smukt formede Træer.

I Parken findes Stamhusets Familiebegravelse. Slottet er helt omgivet af de brede, velholdte Grave, der stadig forsynes med frisk Vand fra nærliggende Kilder. Uden om Gravene, paa de 3 Sider, ligger Haven og Parken, der staar i Forbindelse med de udstrakte Skove, medens man mod Ø. har en prægtig Udsigt over det store Engdrag, der strækker sig ud til Havet.

Benzon hed tidl. Sostrup; 1428 tilhørte den Fru Christine Andersdatter Hvide, Enke efter Svend Udson; men det er sandsynligt, at Gaarden er meget ældre, da flere Familier, særlig den gamle Slægt Munk, synes at have været Parthavere i den. Efter Fru Christines Død gik Gaarden over til hendes Datter, første Gang gift med Jens Kaas og anden Gang med Niels Munk. Hendes Søn, Anders Nielsen Munk, udvidede Godset betydeligt, og efter ham gik Sostrup tillige med alle hans øvrige Ejendomme over til hans Børn. En Datter af ham var gift med Jens Hvas til Kaas, og denne tilbyttede sig efterhaanden Størstedelen af Sostrup, men under Grevens Fejde blev Jens Hvas tvungen til at følge Skipper Clement, og derfor dømt fra Liv og Gods og henrettet i Viborg 1536. Kongen lod af særdeles Naade Enken og efter hende Sønerne beholde Godset. Efter dem nedarvedes Sostrup i 3 Slægtled i Hvas'ernes Slægt, men 1571 gjorde Kongen ved sin Lehnsmand Fordring paa Sostrup, da Jens Hvas var henrettet som Landsforræder, og Besiddernes Indvendinger, at Familien havde haft den upaatalt i langt længere Tid, end der udfordredes for at faa Hævd, afvistes med den Paastand, at dette var sket af kongelig Naade. Sostrup var kun kort Tid i Kongens Eje, han solgte eller bortbyttede Gaarden til Rigsraad Jacob Seefeld, der paabegyndte Bygningen af Slottet, hvilket blev fuldført af hans Enke. Ved hendes Død 1608 tilfaldt Sostrup deres Søn, Hans Seefeld, der i sit 19. Aar bortspillede Gaarden til Jørgen Skeel. Denne døde 1631 og hans Enke, Jytte Brok 1640, hvorefter Godset tilfaldt deres Søn, Christen Skeel, som døde 1688 og efterlod sine Godser til Sønnen, Jørgen Skeel, der overlevede Faderen i 10 Aar, hvorefter hans Enke, Benedicte Margrethe Brockdorff, samme Aar, som hendes Mand døde, af Gammel-Estrup oprettede et Stamhus for sin eneste Søn af første Ægteskab, Christian Skeel til Sostrup. Denne, der senere blev Oberst og Kammerherre, oprettede 1725 af Sostrup, Skjærvad, Ørbækgaard og Stensmark Grevskabet Scheel, hvorefter Sostrup blev kaldet Scheel og blev Grevskabets Hovedsæde. Efter Grev Christian Skeels Død 1731 efterfulgtes han af sin Søn, Grev Jørgen Skeel, hvis Sønnesøn, Grev Jørgen Skeel, efter hans Død 1786 fik Godserne. Han fik 1807 kgl. Bevilling til at sælge Grevskabet mod at oprette en Fideikommiskapital, men han benyttede ikke denne Ret, og 1823 lod Staten Grevskabet stille til Auktion og sig det udlægge for resterende Skatter. Staten beholdt det til 1829, da den solgte Størstedelen af det til Ritmester Jacob v. Benzon, der samme Aar fik kgl. Tilladelse til heraf at oprette Stamhuset Benzon, og det gamle Sostrup skiftede nu atter Navn. Jacob v. Benzon døde 1840, og Godset bestyredes nu i Sønnens Mindreaarighed med stor Dygtighed af hans Enke, f. Flint. Sønnen, Kammerherre Ernst Benzon, i hvis Besiddelse Stamhuset var i 48 Aar, døde 1888. Han forbedrede Godset meget, særlig ved Nybygninger og store Plantningsforetagender, der forøgede Skovarealerne med c. 1400 Tdr. Ld. Godsets Beboere har rejst ham en Mindestøtte, der staar i smukke Omgivelser, hvor den ene af Alléerne fører fra Grenaa-Gjerrildvejen ned til Lade-gaarden.

Efter Kammerherre Ernst Benzon gik Stamhuset over til hans ældste Søster, Frøken Albertine v. Benzon, i hvis Besiddelse det kun var i 5 Aar, da hun allerede 1893 afgik ved Døden og blev efterfulgt af sin Søster, Kammerherreinde Anna de Mylius, Enke efter Kammerherre Sigismund de Mylius til Stamhuset Rønningesgaard og det Mylius'ske Fideikommis. Efter hendes Død 1901 gik Benzon over til hendes Sønnesøn, den nuv. Besidder, der meget har forskønnet saavel Slottets Indre som dets Omgivelser.

**Benzon Avlsgaard.** Hartk.: 34 Tdr. 1 Skp. 3 Fdkr. 1 Alb. Tiende-fri Hovedgaardsjord. Ejendomsskylden er 300,000 Kr. Brandassurance for Slottet 209,649 Kr., for Forpagterbolig og Avlsbygninger 98,550 Kr.,

Besætning 40,000 Kr., Inventar 10,000 Kr. og Avl 35,000 Kr. Aarlig Ejendomsskyld Skat 330 Kr. Bidrag til Amtsrepf. c. 470 Kr. Sidste Aars Kommuneskat c. 800 Kr. Bygningerne er forsikrede i »Den alm. Brandf. f. Landb.«; Besætn., Inv. og Avl i »Danmark«. Det samlede Areal udgør 600 Tdr. Ld., deraf Ager 330 samt Eng og Kær 200 Tdr. Ld., medens 70 Tdr. Ld. hører til Haven og Parken, i hvilken nogle større Arealer drives af Besidderen. Avlsgaarden er bortforpagtet til Hr. *N. C. Henriksen*, der tidl. har været Forpagter af Dalsgaard v. Hadsund. Hr. *N. C. Henriksen* er født 1866 og gift med *Anna Elisabeth Raahauge*, født paa Hammelevgaard 1877. 80 Malkekøer, 20 Heste og Inventaret tilhører Stamhuset; den øvrige Besætning samt Maskiner og Damptørskeværk tilhører Forpagteren.

Agermarken drives i en 7 Marksdrift med: 1. Halvbrak, 2. Rug, 3. Roer, 4. Byg, 5. Havre, 6. og 7. Kløver og Græs. Jorden er hovedsagelig Sandmuld. Besætn. bestaar f. T. af 100 Køer, 65 Stkr. Ungkvæg, 41 Tyre, 17 Heste, 8 Plage samt 65 Faar. Kvægbesætn. vedligeholdes ved eget Tillæg og er af blandet Herkomst. Mælkemængden var sidste Aar gennemsn. 5260 Pd. pr. Ko; den leveres til Gjerrild Mejeri. Det norm. Folkehold er 1 Forvalter, 1 Fodermester, 1 Forkarl, 2 Elever, 5 Karle, 4 Piger, 5 Daglejere og i Roer og Høst 8 Polakker.

Benzon Avlsbygninger er alle ældre, opførte af Grundmur (Munkesten) med Egetømmer. Forpagterboligen, der er af nyere Oprindelse, er bygget i 1 Stokværk og tækket med Tegl. V. for Gaarden ligger en Højalm med Paptag.

Under Avlsgaarden hører 4 jordløse Huse.

**Fuldbækgaard**, under Stamhuset Benzon, ligger i Gjerrild S., Nørre H., Randers A. Postforb. og nærmeste St.: Grenaa, hvortil der er  $1\frac{3}{4}$  Mil.

Hartk.: 5 Tdr. 2 Skpr. Der svares i Tiende c.  $9\frac{1}{2}$  Td. Korn. Ejendomsskylden er 50,000 Kr. Brandassurance for Hovedbygning og Avlsbygninger 30,320 Kr. Aarlig Ejendomsskyld Skat 55 Kr. Bidrag til Amtsrepf. c. 70 Kr. Sidste Aars Kommuneskat c. 150 Kr. Bygningerne er forsikrede i »Den alm. Brandf. f. Landb.«. Det samlede Areal udgør 94 Tdr. Ld., deraf Ager 92, Have og Gaardsplads 2 Tdr. Ld. Gaarden er bortforpagtet til Hr. *Rasmus Petersen*, der er født paa Ejendommen 1875 og gift med *Augusta Petersen*, født i Gjerrild 1878.

Agermarken drives i en 7 Marksdrift med: 1. Halvbrak, 2. Rug, 3. Roer, 4. Byg, 5. Havre, 6. og 7. Kløver og Græs. Jorden er dyb Lermuld med Lerunderlag. Besætn. bestaar f. T. af 25 Køer, 25 Stkr. Ungkvæg, 1 Tyr, 4 Heste, 6 Plage og Føl samt 20 Faar. Kvægbesætn. vedligeholdes ved eget Tillæg og er af jydsk Race. Mælkemængden var sidste Aar gennemsn. 5670 Pd. pr. Ko; den leveres til Gjerrild Mejeri. Det norm. Folkehold er 2 Karle og 3 Piger.

Gaardens faste Maskiner drives ved Petroleumsmotor.

Fuldbækgaard Bygninger er alle opførte af Grundmur med Paptage. Hovedbygningen ligger frit. Avlsbygningerne bestaar af 3 sammenbyggede Længer samt uden for Gaarden et Svinehus.

**Østergaard** i Fjellerup S., Nørre H., Randers A. Postforb.: Grenaa. Nærmeste Stationer: Allingaabro og Ryomgaard. Gaarden ligger  $2\frac{3}{4}$  Mil fra Grenaa. Dens nuv. Ejer er Hr. cand. jur., Hofjægermester *Niels Joachim Christian Gregers Juel*, tillige Ejer af Mejlgaard i Glæsborg S., født 1861 og gift med *Clara Anna Sophie Treschow* til Krabbesholm og Lindgaard, født 1873.

Matr.-Nr. 1 a m. fl. af Østergaard. Hartk.: 17 Tdr. 2 Skpr. 2 Fdkr.

Tiendefri Hovedgaardsjord. Ejendomsskylden er 60,000 Kr. Brandassurance for Hovedbygning 17,420 Kr., for Avlsbygninger 32,278 Kr., Besætning 21,680 Kr., Inventar 4000 Kr. og Avl 23,400 Kr. Aarlig Ejendomsskyld Skat Kr. 64,89. Bidrag til Amtsrepf. Kr. 195,20. Sidste Aars Kommuneskat Kr. 463,78. Bygningerne er forsikrede i »Den alm. Brandf. f. Landb.«. Det samlede Areal udgør 302 Tdr. Ld., deraf Ager 230, Eng 70, Have og Gaardsplads 2 Tdr. Ld. Gaarden er bortforpagtet til Hr. A. *Ju-stesen*.

Agermarken drives i en 9 Marksdrift med: 1. Grønjordssæd, 2. Brak, 3. Rug, 4. Roer og Byg, 5. Havre, 6., 7., 8. og 9. Kløver og Græs. Staldg. anvendes til Roer og Rug. Kunstg. gives til Byg. Besætn. bestaar f. T. af 55 Køer, 54 Stkr. Ungkvæg, 2 Tyre, 11 Heste, 6 Plage samt 42 Faar. Sidste Aar solgtes c. 70 Fedesvin. Kvægbesætn. vedligeholdes ved eget Tillæg og er hovedsagelig af jydsk Race. Det norm. Folkehold er 1 Forkarl, 4 Karle, 2 Piger og 7 Daglejere.

Under Østergaard hører et samlet Hartk. af 29 Tdr. 5 Skpr. 1 Fdkr.  $2\frac{3}{4}$  Alb., heraf for Gaarden 17 Tdr. 2 Skpr. 2 Fdkr., Skovskylds Hartk.: 4 Tdr. 3 Skpr. 1 Fdkr.  $2\frac{3}{4}$  Alb., Gods 7 Tdr. 7 Skpr. 2 Fdkr. Godset omfatter 11 Huse med Jord og 3 jordløse Huse. Ejendommens samlede Ejendomsskyld er 150,500 Kr., deraf er Godsets Ejendomsskyld 42,500 Kr.

Østergaard Skovdistrikt omfatter et Areal af 405 Tdr. Ld., i Ejendomsskyld ansat til 48,000 Kr.

Østergaard Hovedbygning bestaar af 3 Fløje i 1 Stokværk, de to af Bindingsværk og den østre Fløj af Grundmur, opførte 1890 af den nuv. Ejer, alle tækkede med Tegl.

Gaarden ligger smukt, omgivet af en prægtig Have.

Østergaard har i ældre Tid ofte haft Ejere fælles med Mejlgaard. Adam Ernst Pentz skødede 1699 Østergaard til sin Svoger, Otto Thygesen Kruse, hvis Enke 1718 solgte Gaarden til Henrik Wighorst, der atter 1730 solgte den til Christen Skeel til Grevskabet Scheel; dennes Søn, Jørgen Skeel, solgte den 1754 til Krigsraad Jacob Adler. I de følgende 50 Aar skiftede Gaarden 9 Gange Ejere. Aar 1800 ejedes den af Niels Thomsen Secher, der 1804 solgte den til sin Broder, Overkrigskommissær Secher, som 1827 afhændede den til sin Svigersøn, August Busch; efter ham ejedes den af P. Mørck-Schmidt, og efter denne af hans Svoger, N. Schou, i hvis Slægt den forblev, indtil den 1889 solgtes til den nuv. Ejer.

Avlsbygningerne er alle ældre Bindingsværks-Bygninger, med Undtagelse af Kostalden, der er opført af den nuv. Ejer.

**Mejlgaard** i Glæsborg S., Nørre H., Randers A. Postforb.: Grenaa. Nærmeste Stationer: Grenaa og Ryomgaard. Gaarden ligger  $2\frac{1}{2}$  Mil fra Grenaa. Dens nuv. Ejer er Hr. cand. jur., Hofjægermester, Amtsraads-medlem, Løjtnant *Niels Joachim Christian Gregers Juel*, R. af Dbg., tillige Ejer af Østergaard i Fjellerup S., født 1861 og gift med *Clara Anna Sophie Treschow* til Krabbesholm og Lindegaard, født 1873.

Under Mejlgaard hører et samlet Hartk. af 173 Tdr. 3 Skpr. 2 Fdkr.  $2\frac{1}{4}$  Alb., heraf under Avlsgaarden 45 Tdr. 4 Skpr. 1 Fdkr.  $2\frac{3}{4}$  Alb., Afbyggergaarden Birkelund 7 Tdr. 1 Skp. 3 Fdkr.  $2\frac{1}{4}$  Alb., indtaget til Skov af Ager og Engs Hartk. 1 Td. 4 Skpr.  $\frac{1}{4}$  Alb., Skovskylds Hartk. 11 Tdr. 2 Fdkr. 1 Alb., Bøndergods 23 Tdr. 7 Skpr. 3 Fdkr.  $2\frac{1}{4}$  Alb., Konge- og Kirketiende 84 Tdr. 2 Fdkr.  $2\frac{3}{4}$  Alb. — Konge- og Kirketienden udgør i Korn 240 Tdr.  $7\frac{3}{8}$  Skp. Rug, 18 Tdr.  $2\frac{81}{100}$  Skp. Byg og 28 Tdr.  $7\frac{1}{2}$  Skp. Havre. Godsets samlede Ejendomsskyld for Hovedgaard, Bøndergods og Skove er 573,800 Kr. — Godsforvalter er Hr. cand. jur., Herredsfuld-mægtig *Faber* i Grenaa. Godskontoret er aabent paa Mejlgaard hver Tirsdag.

Mejlgaard og Østergaard Skovdistrikt har et samlet Areal af 2025 Tdr. Ld., fordelt i Glæsborg og Fjellerup Sogne. Terrænet og Jordbundsforholdene er meget forskelligartede. Af det samlede Areal er 1370 Tdr.



Ld. bevokset med Løvtræ (hovedsagelig Bøg) og 655 Tdr. Ld. med Naaletræ. Bevoksningens Tilstand er god. Skovdistriktets samlede Ejendoms-skyld er 240,000 Kr. Driften ledes af en Skovrider og 2 Skovfogeder. — Vildtbestanden af Kronvildt og Raavildt er stor, ligeledes findes nogle Stkr. Daavildt. Jagten paa Harer og Agerhøns er særdeles god.

Mejlgaards nuv. Hovedbygning er opført 1573 af Landsdommer Axel Juul og Fru Kirstine Lunge. Bygningen bestaar af 3 Fløje, alle i 2 Stokværk, paa de 3 Sider omgivet af brede Grave; 1891 lod den nuv. Ejer det øverste Stokværk og de takkede Gavle og Kviste tilbygge, ligesom han lod Porttaarnet forhøje og forsyne med et nyt, gennembrudt Spir, hvorved Bygningen førtes tilbage til sin oprindelige Skikkelse.

Haven, som af den nuv. Ejer er meget forskønnet og udvidet, er bekendt for sin rige Frugtavl.

1345 omtales Skiftet efter Niels Griis, der havde været Ejer af Mejlgaard. I c. 100 Aar derefter kendes ikke noget bestemt til Mejlgaards Ejere, men 1440 tilhørte den Slægten Skjernov, der senere kaldte sig Marqvardsen og i hvis Eje den

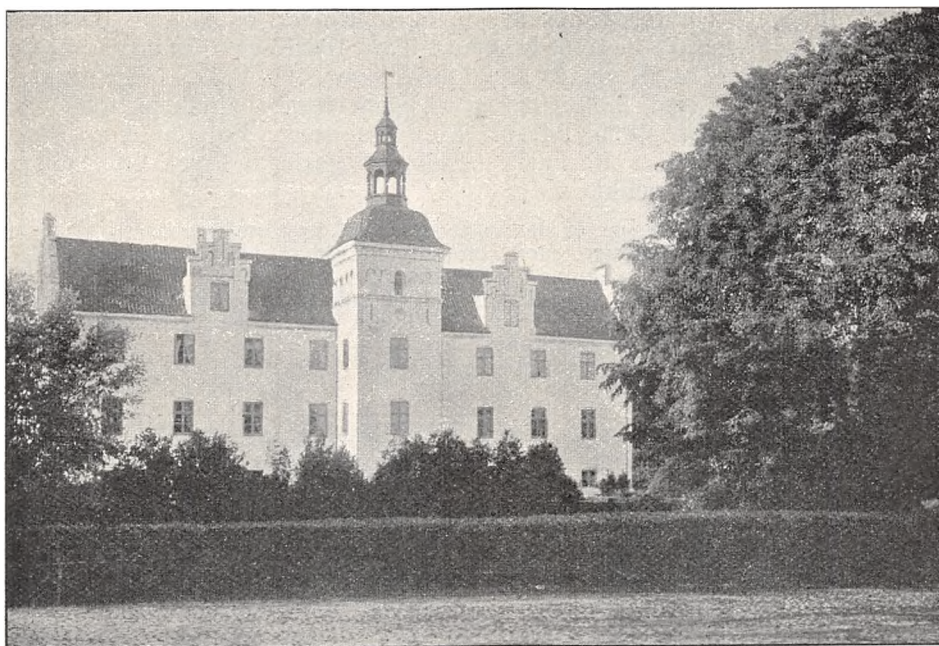

Mejlgaard.

har været til 1553; derefter gik den over til Axel Juul til Villestrup. Denne døde 1577, hvorefter Mejlgaard var i Juul'ernes Eje til 1613. Den nye Ejer af Gaarden var Jørgen Kaas til Gjelskov, der var gift med Dorthe Juul, en Søster til Mejlgaards sidste Ejer af Juul'ernes Slægt. De efterlod sig ingen Børn, og Mejlgaard gik derpaa over til Slægten Bille, i hvilken den forblev til 1663, da Erik Høg blev Ejer. Hans Enke giftede sig med Palle Krag, der solgte Gaarden til Adam Ernst Pentz, efter hvem den gik over til Generalmajor Poul Rosenørn. Dennes Søn, Major Johan Nicolai Rosenørn, arvede derefter Gaarden; hans Enke giftede sig med Generalmajor v. Osten, der 1769 solgte den til Chr. Kallager fra Ruballegaard. 1782 solgte denne Gaarden til Kammerjunker v. Bryggemann, hvis Enke 1803 afhændede den til Postdirektør Kolderup-Rosenvinge og Peter Schandorff, af hvilke den atter 1804 blev solgt til Baron Knuth, som 1810 solgte den til Kammerraad Lars Lassen, der 1823 maatte overlade Statskassen Ejendommen for resterende Skatter. Statskassen beholdt Gaarden til 1839, da den solgte den til Konsul Hansen fra Aalborg. Aaret efter afhændede han Gaarden til Etatsraad Peter Neergaard,

og denne solgte den 1845 til Jægermester Chr. Frd. Olsen, der ejede den til 1868, da han afhændede den til Ritmester, Baron Juel Brokdorff, som døde ugift 1888 og ved testamentarisk Bestemmelse havde indsat den nuv. Ejer som sin Arving.

**Mejlgaard Avlsgaard.** Matr.-Nr. 1 a m. fl. af Mejlgaard. Hartk.: 45<sup>1</sup>/<sub>2</sub> Td. Tiendefri Hovedgaardsjord. Ejendomsskylden er 250,000 Kr. Brandassurance for Hovedbygning 196,500 Kr., for Avlsbygninger 170,413 Kr., Besætning 67,500 Kr., Inventar 40,750 Kr. og Avl 61,000 Kr. Aarlig Ejendomsskyld Skat 270 Kr. Bidrag til Amtsrepf. c. 565 Kr. Sidste Aars Kommuneskat c. 1340 Kr. Bygningerne er forsikrede i »Den alm. Brandf. f. Landb.«. Det samlede Areal udgør 770 Tdr. Ld., deraf Ager 480, Kær 280, Have, Park og Gaardsplads 10 Tdr. Ld. Gaarden drives af Ejeren ved Hr. Inspektør *H. Froberg*.

Agermarken drives i en 9 Marksdrift med: 1. Grønjordssæd, 2. Brak, 3. Rug, 4. Byg, 5. Roer, 6. Havre, 7., 8. og 9. Kløver og Græs. Af Kæret er c. 85 Tdr. Ld. kultiveret og drives i en 6 Marksdrift med: 1. Grønjordssæd, 2. Roer, 3. Havre, 4. Hvede, 5. og 6. Kløver og Græs. Resten er permanent Græsgang. Besætn. består f. T. af 160 Køer, 65 Stkr. Ungkvæg, 4 Tyre, 26 Heste, 4 Plage, 2 Trækstude samt 100 Faar. Kvægbesætn. vedligeholdes ved eget Tillæg og er af jydsk Race. Mælkemængden var sidste Aar gennemsn. 5895 Pd. pr. Ko. Det norm. Folkehold er 1 Forvalter, 1 Fodermester, 1 Forkarl, 1 Elev, 11 Karle, 8 Piger, 18 Daglejere og om Sommeren 5 Polakker.

Mejlgaard Avlsbygninger er dels nybyggede og dels ombyggede af den nuv. Ejer og forsynede med Paptage, med Undtagelse af den gamle Lade. Lidt S. for Gaarden ligger en til denne hørende Vindmølle.

Afbyggergaarden Birkelund, som i Ejendomsskyld er ansat til 40,000 Kr. og har et Areal af 120 Tdr. Ld. Ager og 70 Tdr. Ld. Eng, drives fra Mejlgaard; den har en Besætning af c. 70 Ungkreaturer.

Under Avlsgaarden hører 5 Arbejderboliger.

**Ørbækgaard** i Ørum S., Nørre H., Randers A. Postforb.: Grenaa. Nærmeste Stationer: Grenaa og Koliud. Gaarden ligger 1<sup>3</sup>/<sub>4</sub> Mil fra Grenaa og tilhører *Sparekassen for København og Omegn*.

Matr.-Nr. 1 a m. fl. af Ørbækgaard. Hartk.: 29 Tdr. 3 Skpr. 2 Fdkr. <sup>3</sup>/<sub>4</sub> Alb. Ejendomsskylden er 86,710 Kr. Brandassurance for Hovedbygning 10,376 Kr., for Avlsbygninger 44,486 Kr., Besætning 22,000 Kr., Inventar 7400 Kr. og Avl 14,000 Kr. Aarlig Ejendomsskyld Skat Kr. 95,38. Bidrag til Amtsrepf. Kr. 326,12. Sidste Aars Kommuneskat Kr. 740,41. Andre Afgifter c. 8 Tdr. Korn. Bygningerne er forsikrede i »Den alm. Brandf. f. Landb.«; Besætn., Inv. og Avl i »Danmark«. Det samlede Areal udgør 674<sup>3</sup>/<sub>4</sub> Td. Ld., deraf Ager 262, Eng 35<sup>1</sup>/<sub>2</sub>, Plantage 367, Have og Gaardsplads 10<sup>1</sup>/<sub>4</sub> Td. Ld.

Agermarken drives dels i en 8 Marksdrift med: 1. Grønjordssæd, 2. Brak, 3. Rug, 4. Roer, 5. Blandsæd, 6. Havre, 7. og 8. Kløver og Græs; dels i en 7 Marksdrift med: 1. Brak, 2. Rug, 3. Kartofler, 4. Havre, 5., 6 og 7. Kløver og Græs. C. 10 Tdr. Ld. er permanent Græsgang. Besætn. består f. T. af 40 Køer, 25 Stkr. Ungkvæg, 2 Tyre, 12 Heste og 1 Plag. Kvægbesætn. vedligeholdes delvis ved eget Tillæg og er af rød dansk Race. Mælkemængden var sidste Aar gennemsn. 5830 Pd. pr. Ko; den leveres til Ørbæk Andelsmejeri. Det norm. Folkehold er 1 arb. Forvalter, 1 Fodermester, 2 Karle, 2 Piger, 4 Daglejere og i Roer og Høst 5 Mand ekstra.

Ørbækgaard Hovedbygning er ældre, tækket med Straa; den består af en lang Hovedfløj og en Sidefløj, der er sammenbygget med Stalden, som er af Bin-

dingsværk med Straatag. Lige over for Hovedbygningen ligger en gammel Lade af Egebindingsværk. Sognevejen adskiller de øvrige Avlsbygninger fra ovenanførte. Kostalden er af Grundmur.

Ørbækgaard Plantage er hovedsagelig plantet siden 1897 og bestaar for Størstedelen af Naaletræ.

Ørbækgaard er en gammel Hovedgaard, hvorunder tidligere har hørt betydeligt Bøndergods. Af de gamle Adelsfamilier har Slægterne Podebusk, Rosenkrantz, Friis og Rantzau ejet Ørbækgaard. Erik Rantzau solgte 1616 Gaard og Gods til

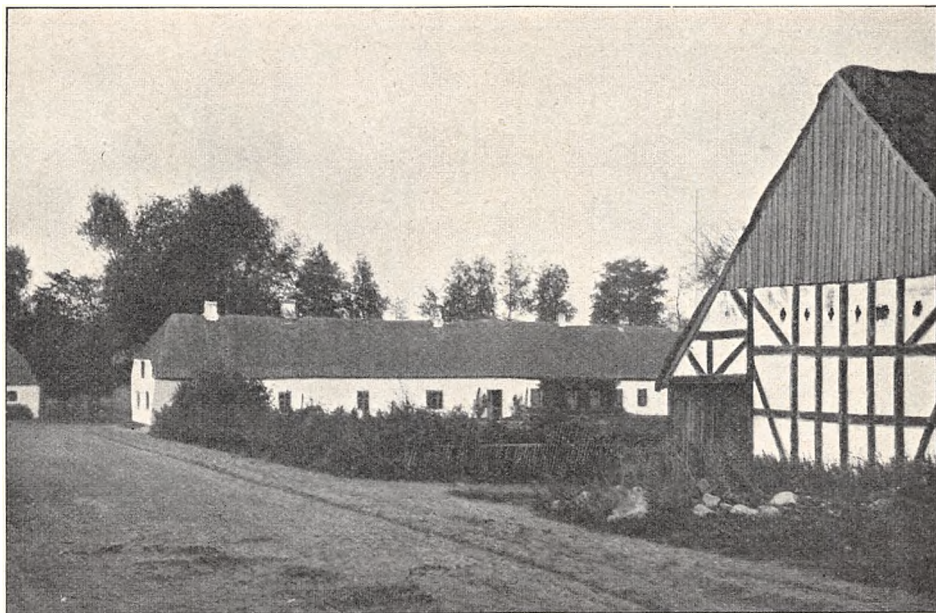

Ørbækgaard.

Jørgen Skeel, hvorefter Gaarden hørte til Grevskabet Scheel og Stamhuset Benzon, hvorfra den solgtes 1840. Derefter har den tilhørt Amdi, Lorents Ingstrup, C. Levring, Kammerjunker Lützen, O. Pontoppidan samt N. og H. Nørgaard, fra hvem den 1897 blev overtaget af Sparekassen.

Til Ørbækgaard hører 2 Huse med i alt 14 Tdr. Ld. og 2 jordløse Huse.

**Gammelmølle** i Ørum S., Nørre H., Randers A. Postforb.: Grenaa. Nærmeste Stationer: Grenaa eller Kolind, hvortil der er 1½ Mil. Dens nuv. Ejer er Hr. L. Jespersen, som overtog den 1876. Hr. L. Jespersen er født paa Ejendommen 1837 og gift med *Frederikke Engberg*, født paa Tausgaard 1846.

Matr.-Nr. 2 m. fl. af Ørbækgaard. Hartk.: 7 Tdr. 3 Skpr. 1½ Alb. Tiendefri Hovedgaardsjord. Ejendomsskylden er 73,740 Kr. Brandassurance for Hovedbygning 14,491 Kr., for Avlsbygninger og Mølle 45,818 Kr., Besætning 12,850 Kr., Inventar 5950 Kr. og Avl 11,153 Kr. Aarlig Ejendomsskyld Skat Kr. 81,11. Bidrag til Amtsrepf. c. 100 Kr. Sidste Aars Kommuneskat c. 250 Kr. Det samlede Areal udgør 173 Tdr. Ld., deraf Ager 132, Eng 20, Skov 20, Have og Gaardsplads 1 Td. Ld. Gaarden drives af Ejeren.

Agermarken drives dels i en 8 Marksdrift med: 1. Grønjordssæd, 2. Brak, 3. Rug, 4. Roer, 5. Blandsæd, 6. Havre, 7. og 8. Kløver og Græs; dels i en 7 Marksdrift med: 1. Brak, 2. Rug, 3. Kartofler og Roer, 4. Bland-

sæd, 5. Havre, 6. og 7. Kløver og Græs. 5 Tdr. Ld er permanent Græsgang. Besætn. bestaar f. T. af 30 Køer, 9 Stkr. Ungkvæg, 1 Tyr, 3 Fedekreaturer, 10 Heste samt 3 Plage og Føl. Kvægbesætn. vedligeholdes delvis ved eget Tillæg og er af rød dansk Race. Mælkemængden var sidste Aar gennemsn. c. 7300 Pd. pr. Ko; den leveres til Ørbæk Mejeri. Det norm. Folkehold er 1 arb. Forvalter, 1 Fodermester, 2 Karle, 2 Piger, 2 Daglejere og i Roer og Høst 3 Mand ekstra.



Gammelmølle.

Gammelmølle Hovedbygning er opført 1886, Avlsbygningerne 1877.

Til Ejendommen hører 161 Tdr. Ld. af Ramten Skov; heraf er 60 Tdr. Ld. Bøg og Eg, 78 Tdr. Ld. Naaleskov og 23 Tdr. Ld. under Tilplantning. Den til Ejendommen hørende Vandmølle og Bageriet er gamle Virksomheder, der drives meget intensivt.

Uden for den anførte Ejendomsskyld hører til Gaarden en Eng paa 3 Tdr. Ld. samt 1 jordløst Hus.

**Skjærvad** i Ginnerup S., Nørre H., Randers A. Postforb. og nærmeste St.: Grenaa, hvortil der er  $1\frac{1}{4}$  Mil. Dens nuv. Ejere er Hr. Pastor *F. Carøe*, Hr. Grosserer *N. C. Carøe*, Fru *A. Trock-Jansen* og Hr. Grosserer *C. J. Carøe*.

Under Skjærvad hører et samlet Hartk. af 41 Tdr. Det samlede Gods' Ejendomsskyld er 240,000 Kr. Af Hovedgaarden Skjærvads oprindelige Areal, 1223 Tdr. Ld., ligger nu under selve Hovedgaarden 466 Tdr. Ld. med 26 Tdr. 2 Skpr. 2 Fdkr.  $1\frac{1}{4}$  Alb. Hartk. og en Ejendomsskyld af 100,000 Kr., under Holmegaard 150 Tdr. Ld. med 4 Tdr. 5 Skpr. 1 Fdkr.  $1\frac{3}{4}$  Alb. Hartk. og en Ejendomsskyld af 35,000 Kr., under Møllegaarden 71 Tdr. Ld. med 4 Tdr. 4 Skpr. Hartk. og en Ejendomsskyld af 20,000 Kr., under Neergaardsminde 90 Tdr. Ld. med 5 Tdr. 4 Skpr. Hartk. og en Ejendomsskyld af 18,000 Kr., under Skoven 435 Tdr. Ld. med en Ejendomsskyld af 67,000 Kr. samt Veje og Vandløb m. m. 11 Tdr. Ld. Alle Gaardene er bortforpagtede.

Skjærvad Skovdistrikt omfatter 435 Tdr. Ld., hvoraf 40 Tdr. Ld. er

gammel Løvskov og 395 Tdr. Ld. Naaleskov, hovedsagelig Rødgran, fra 1—60 Aars Alderen.

Under Skoven hører et Savværk, der drives ved den tidligere Mølles Vandkraft.

Skjærvad Hovedbygning er en gammel Bindingsværks-Bygning i 1 Stokværk, tækket med Tegl.

Den store, gamle Have er meget smuk; i Haven ligger et gammelt Voldsted.

Allerede paa Dronning Margrethes Tid nævnes Skjærvad som tilhørende Jens Andersen Brock. 1455 ejedes den af hans Sønnesøns Søn, Axel Lagesen, og efter ham af hans Datterdatter, der var gift med Mogens Gøye. Efter dem gik Gaarden ved Giftermaal over til Slægten Rosenkrantz. Otto Rosenkrantz's Datter, Sophie Rosenkrantz, bragte Gaarden til Jacob Seefeld; hun døde 1571, og deres Datter, Birthe Seefeld, gift med Erik Kaas, fik nu Skjærvad, men ved hendes Død 1593 kom Gaarden tilbage til hendes Fader, Jacob Seefeld, der var bleven gift anden Gang



Skjærvad Hovedbygning.

med Sophie Bille; deres Søn, Hans Seefeld, arvede Skjærvad ved Moderens Død 1608. Derefter gik Gaarden over til Jørgen Skeel, og den forblev nu i denne Slægts Eje til 1823, efter at den 1725 var indlemmet i det da af Christian Skeel til Stamhuset Gammel-Estrup m. m. oprettede Grevskab Scheel. Da Grevskabet 1823 blev overtaget af Staten for resterende Skatter, fulgte Skjærvad med, og blev derefter ligeledes indlemmet i Stamhuset Benzon, da dette blev oprettet. 1840 solgtes Skjærvad til Kammerherre Chr. Benzon til Christiansdal, der ligesom de følgende Ejere, Risum og Joh. Andr. Neergaard, solgte det meste af Godset. Neergaard afhændede 1856 Skjærvad til Brødrene Etatsraad J. F. Carøe og C. F. Carøe, hvis Arvinger er de nuv. Ejere.

**Skjærvad Avlsgaard.** Matr.-Nr. 1 a m. fl. ar Skjærvad. Hartk.: 26 Tdr. 2 Skpr. 2 Fdkr. 1 $\frac{1}{4}$  Alb. Tiendefri Hovedgaardsjord. Ejendoms-skylden er 100,000 Kr. Brandassurance for Hovedbygning 17,000 Kr., for Avlsbygninger 69,900 Kr., Besætning 34,000 Kr., Inventar 10,000 Kr. og Avl 35,000 Kr. Aarlig Ejendomsskyld Skat 110 Kr. Bidrag til Amts-

repf. c. 290 Kr. Sidste Aars Kommuneskat c. 580 Kr. Bygningerne er forsikrede i »Den alm. Brandf. f. Landb.«; Besætn., Inv. og Avl i »Danmark«. Det samlede Areal udgør 466 Tdr. Ld., deraf Ager 380, Kær 70, Mose 8, Have og Gaardsplads 8 Tdr. Ld. Gaarden er bortforpagtet til Hr. *Johan Ahlers*, der er født paa Østergaard i Salling 1855 og gift med *Marie Jensen*, født paa Skaføgaard.

Agermarken drives dels i en 8 Marksdrift med: 1. Halvbrak, 2. Rug, 3. Byg, 4. Roer, 5. Ærtehavre, 6. Havre, 7. og 8. Kløver og Græs; dels i en 7 Marksdrift med: 1. Brak og Kartofler, 2. Rug og Havre, 3. Blandsæd, 4. Havre. 5., 6. og 7. Kløver og Græs. Jorden er hovedsagelig letmuldet. Besætn. bestaar f. T. af 100 Køer, 40 Stkr. Ungkvæg, 3 Tyre, 16 Heste, 4 Plage og Føl samt 3 Faar. Kvægbesætn. vedligeholdes ved eget Tillæg og er af jydsk Race. Mælkemængden var sidste Aar gennemsn. c. 5000 Pd. pr. Ko; den leveres til Aagaard Mejeri. Det norm. Folkehold er 1 Forvalter, 1 Fodermester, 6 Karle, 4 Piger, 4 Daglejere og om Sommeren 4 Polakker.

Skjæravad Avlsbygninger er dels ældre, dels af nyere Oprindelse, alle vel indrettede og godt beliggende for hverandre.

Til Avlsgaarden hører 6 jordløse Huse samt en Vindmølle, der benyttes ti Gaardens eget Brug. — En Vindmotor besørger Gaardens Vandforsyning.

**Fannerupgaard** i Ginnerup S., Nørre H., Randers A. Postforb. og nærmeste St.: Kolind. Gaarden ligger  $1\frac{1}{2}$  Mil fra Grenaa og tilhører Aktieselskabet *Kolindsund*, som købte den 1872.



Fannerupgaard.

Hartk.: 13 Tdr. Der svares i Tiende c. 115 Kr. Ejendomsskylden er 135,000 Kr. Brandassurance for Hovedbygning 10,000 Kr., for Avlsbygninger og Møllebygninger 67,620 Kr., Besætning, Inventar og Avl 92,410

Kr. Aarlig Ejendomsskyld Skat Kr. 148,50. Bidrag til Amtsrepf. Kr. 172,98. Sidste Aars Kommuneskat c. 445 Kr. Det samlede Areal udgør 349 Tdr. Ld., deraf Ager 130, Eng 6, Kær 63, Mose 5, Skov 83, udtørret Areal 58, Have og Gaardsplads 4 Tdr. Ld. Gaarden drives af Aktieselskabet ved Hr. Bestyrer *O. Langkilde*.

Agermarken drives i to 7 Marksdrifter. Besætn. bestaar f. T. af 60 Køer, 50 Stkr. Ungkvæg, 5 Tyre, 15 Fedekreaturer, 14 Heste, 15 Plage og Føl, 2 Trækstude samt 10 Faar. Mælkemængden var sidste Aar gennemsn. 6413 Pd. pr. Ko; den leveres til Ørbæk Mejeri. Det norm. Folkehold er 1 Bestyrer, 1 Fodermester, 1 Forkarl, 1 Elev, 5 Karle, 2 Piger, 7 Daglejere og om Sommeren 4 Polakker.

Fannerupgaard Hovedbygning ligger frit, opført af Grundmur med Tegltag. Avlslængerne er alle byggede af Kampesten med Straatage.

1905 er paabegyndt et Ørred-Fiskerianlæg, og der er bygget et Udklækningshus; der udklækkes aarlig 1 Million Fisk.

Ved Gaarden ligger den store Pumpestation til Tørholdelse af Kolindsund-Terrænet.

Fannerupgaard har tidl. hørt under Grevskabet Scheel og Stamhuset Benzons, men gik 1840 over i privat Eje.

Til Ejendommen hører en Vandmølle og et Rugbrødsbageri samt 3 jordløse Huse.

**Asgaard** i Ginnerup S., Nørre H., Randers A. Postforb. og nærmeste St.: Grenaa, hvortil der er 1 Mil. Dens nuv. Ejer er Hr. Pre-



Asgaard.

mierløjtnant *N. M. E. Mikkelsen*, der er født paa Mosgaard v. Horsens 1872 og købte Gaarden 1905. Af tidl. Ejere kan nævnes Pontoppidan, Knijkr. Lützen og Vester.

Matr.-Nr. 3 b m. fl. af Ginnerup. Hartk.: 13 Tdr. 5 Skpr. 1½ Fdkr. Ejendomsskylden er 80,000 Kr. Brandassurance for Hovedbygning og Avlsbygninger 46,500 Kr., for Besætning, Inventar og Avl 21,000 Kr. Aarlig Ejendomsskyld Skat 88 Kr. Bidrag til Amtsrepf. c. 165 Kr. Bygningerne er forsikrede i »Den alm. Brandf. f. Landb.«; Besætn., Inv. og Avl i »Danmark«. Det samlede Areal udgør 200 Tdr. Ld., deraf Ager 156,

udtørret Areal 37, Have og Gaardsplads 7 Tdr. Ld. Gaarden drives af Ejeren.

Agermarken drives i en 6 Marksdrift med: 1. Grønjordshavre, 2. Rug, 3. Roer, 4. Byg, 5. Havre, 6. Kløver og Græs. Staldg. anvendes til Roer og Udlæg; Kunstg. gives til Rug og Byg. Besætn. bestaar f. T. af 50 Køer, 30 Stk. Ungkvæg og Kalve, 1 Tyr og 10 Heste. Sidste Aar solgtes c. 60 Fedesvin. Kvægbesætn. vedligeholdes dels ved eget Tillæg og dels ved Indkøb; den er af jydsk Race. Mælkemængden var sidste Aar gennemsn. c. 6000 Pd. pr. Ko; den leveres til Aagaard Mejeri. Det norm. Folkehold er 1 Fodermester, 1 Forkarl, 3 Karle, 3 Piger, 1—2 Daglejere og om Sommeren 4 Polakker.

Asgaard Hovedbygning er opført i 2 Stokværk af Grundmur med Paptag og rummer en Lejlighed paa 14 Værelser. Af Avlslængerne er Kostalden, Laden og Svinestalden samt et Kalvehus og et Maskinhus af Grundmur, Hestestalden af Bindingsværk; alle tækkede med Straa.

**Sjørupgaard** i Nimtofte S., Nørre H., Randers A. Postforb. og nærmeste St.: Kolind. Gaarden ligger 2 $\frac{1}{2}$  Mil fra Grenaa. Dens nuv. Ejer er Hr. *Søren Nymann*.

Matr.-Nr. 1 b m. fl. af Sjørupgaard. Hartk.: 14 Tdr. 7 Skpr. 1 Fdkr. 2 Alb. Ejendomsskylden er 57,060 Kr. Brandassurance for Hovedbygning

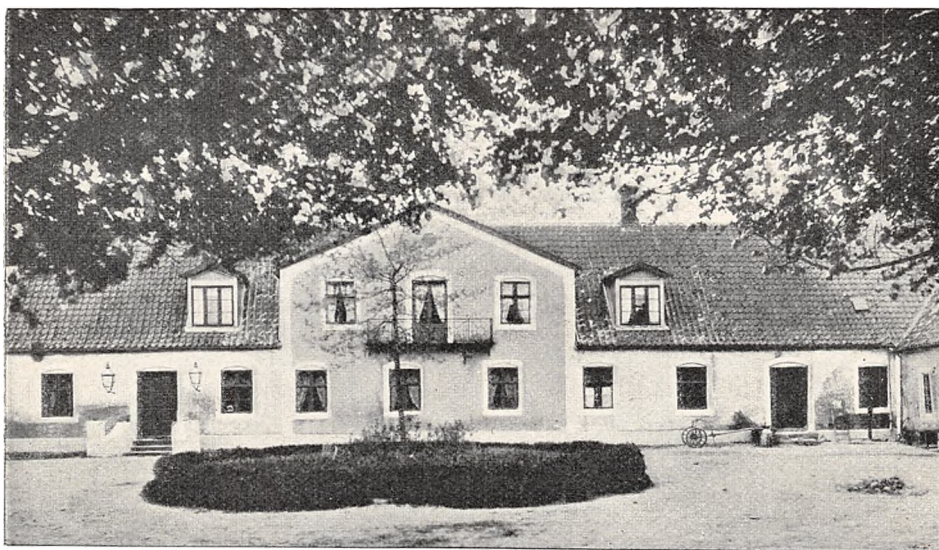

Sjørupgaard.

og Avlsbygninger 65,000 Kr., for Besætning, Inventar og Avl 76,000 Kr. Aarlig Ejendomsskyld Skat Kr. 62,77. Bidrag til Amtsrepf. c. 175 Kr. Sidste Aars Kommuneskat 372 Kr. Det samlede Areal udgør 470 Tdr. Ld., deraf Ager 428, Kær 32, Have og Gaardsplads 10 Tdr. Ld. Gaarden drives af Ejeren.

Agermarken drives i en 7 Marksdrift med: 1. Brak og Kartofler, 2. Rug og Byg, 3. Havre, 4. Roer, 5. Havre, 6. og 7. Kløver og Græs. Staldg. anvendes til Roer og Udlæg; Kunstg. gives til Rug og Kartofler. Besætn. bestaar f. T. af 80 Køer, 34 Stkr. Ungkvæg, 2 Tyre, 30 Fedekreaturer, 14



Heste samt 9 Plage og Føl. Sidste Aar solgtes c. 160 Fedesvin. Kvægbesætn. vedligeholdes ved eget Tillæg. Mælkemængden var sidste Aar gennemsn. c. 5000 Pd. pr. Ko. Det norm. Folkehold er 1 Fodermester, 1 Forkarl, 2 Piger, 10 Daglejere og om Sommeren 6 Polakker.

Sjørupgaard Avlsbygninger er opførte 1891; Hovedbygningen er ældre. Til Ejendommen hører 4 jordløse Huse.

**Nimtofte Møllegaard** i Nimtofte S., Nørre H., Randers A. Postforb. og nærmeste St.: Ryomgaard. Gaarden ligger c. 2<sup>3</sup>/<sub>4</sub> Mil fra Grenaa. Dens nuv. Ejer er Hr. *L. C. Dehlholm*, som overtog den 1903 efter sin Moder. Hr. *L. C. Dehlholm* er født i Nimtofte 1859 og gift med *Jenny Holberg*, født i Nørre-Aaby Præstegaard.

Matr.-Nr. 6 a m. fl. Hartk.: 7 Tdr. 6 Skpr. 1 Fdkr. 1<sup>3</sup>/<sub>4</sub> Alb. Der svares i Tiende c. 35 Kr. Ejendomsskylden er 50,000 Kr. Brandassurance for Hovedbygning 11,930 Kr., for Avlsbygninger 17,390 Kr., Møllen 32,060 Kr., Besætning 12,000 Kr., Inventar 4000 Kr. og Avl 10,500 Kr. Aarlig Ejendomsskyld Skat 55 Kr. Bidrag til Amtsrepf. c. 100 Kr. Sidste Aars Kommuneskat 289 Kr. Bygningerne er forsikrede i »Den alm. Brandf. f. Landb.«; Besætn., Inv. og Avl i »Danmark«. Det samlede Areal udgør 121 Tdr. Ld., deraf Ager 90, Eng 10, Kær 1, Skov 19, Have og Gaardsplads 1 Td. Ld. Gaarden drives af Ejeren.

Agermarken drives i en 9 Marksdrift med: 1. Brak, 2. Rug, 3. Byg, 4. Roer, 5. Havre, 6. Havre, 7., 8. og 9. Kløver og Græs. Besætn. bestaar f. T. af 20 Køer, 12 Stkr. Ungkvæg, 1 Tyr, 2 Fedekreaturer, 7 Heste, 4 Plage og Føl samt 4 Faar. Sidste Aar solgtes c. 40 Fedesvin. Kvægbesætn. vedligeholdes ved eget Tillæg og er af jydsk Race. Mælkemængden var sidste Aar gennemsn. c. 6200 Pd. pr. Ko; den leveres til Nimtofte Mejeri. Det norm. Folkehold er 1 Fodermester, 1 Forkarl, 2 Karle, 2 Piger, 2 Daglejere og i Roer og Høst 4 Mand ekstra.

Nimtofte Møllegaards Bygninger er opførte af Grundmur; Hovedbygningen og Møllen er tækkede med Skifer, Avlsbygningerne med Straa.

Skoven er hovedsagelig Bøgeskov.

Vandmøllen, som har 22 Hestes Vandkraft, er opført 1879; der er rigeligt Vand hele Aaret. Til Møllen er knyttet et Bageri. Folkeholdet er 2 Møllersvende og 1 Bagersvend.

Til Ejendommen hører en fortrinlig Mose paa 5 Tdr. Ld., beliggende 1/2 Mil fra Gaarden, samt desuden 1 Boelssted og 3 jordløse Huse.

**Tøstrupgaard** i Tøstrup S., Nørre H., Randers A. Postforb.: Kolind. Nærmeste Stationer: Kolind og Ryomgaard. Gaarden ligger c. 2 Mil fra Grenaa. Dens nuv. Ejer er Hr. Kammerherre *Knud Sehested*, Præsident i det kgl. Landhusholdningsselskab, R. af D., p. p., tillige Ejer af Addit-hus v. Silkeborg, født 1850. Hr. Kammerherre *Knud Sehested* købte Gaarden 1893.

Matr.-Nr. 1 a m. fl. af Tøstrup. Hartk.: 19 Tdr. 5 Skpr. 2<sup>3</sup>/<sub>4</sub> Alb. Der svares i Tiende c. 250 Kr. Ejendomsskylden er 120,000 Kr. Brandassurance for Hovedbygning 15,380 Kr., for Avlsbygninger 18,240 Kr., Besætning 26,000 Kr., Inventar 58,000 Kr. og Avl 22,000 Kr. Aarlig Ejendomsskyld Skat 132 Kr. Bidrag til Amtsrepf. 255 Kr. Sidste Aars Kommuneskat 506 Kr. Det samlede Areal udgør 458 Tdr. Ld., deraf Ager 376, Eng 3, Mose 1, Plantage 77, Have og Gaardsplads 1 Td. Ld. Gaarden drives af Ejeren ved Hr. Bestyrer *H. Mikkelsen*.

Agermarken drives i en 8 Marksdrift med: 1. Grønjordssæd, 2. Brak, 3. Rug, 4. 3/4 Roer 1/4 Blandsæd, 5. Byg, 6., 7. og 8. Kløver og Græs. Be-

sætn. bestaar f. T. af 64 Køer, 33 Stkr. Ungkvæg, 2 Tyre, 14 Heste, 6 Plage og Føl samt 10 Faar. Kvægbesætn. vedligeholdes ved eget Tillæg og er af jydsk Race. Mælkemængden var sidste Aar gennemsn. 4787



Tøstrupgaard.

Pd. pr. Ko; den leveres til Nimtofte Mejeri. Det norm. Folkehold er 1 Bestyrer, 1 Fodermester, 1 Forkarl, 3 Karle, 2 Dreng og 5 Daglejere.

Øen **Anholt** i Kattegattet ligger 7 Mil N. Ø. for Grenaa og hører under Pengefideikommisset Kraagerup, hvis nuv. Besidder er Hr. Premierløjtnant *Herman Frederik Rostgaard v. der Maase*, der er født 1882.

Øens samlede Ejendomsskyld er 215,400 Kr., med Hartk. 9 Tdr. 2 Skpr. Til det Kraagerupske Fideikommis hører foruden Anholt et Pengefideikommis paa 100,227 Kr. Øens Fladeindhold er 3727 $\frac{1}{2}$  Td. Ld., hvoraf kun mellem 3 og 400 Tdr. Ld. er opdyrket; 135 Tdr. Ld. er 1895 indtaget til Beplantning, og heraf er nu beplantet c. 100 Tdr. Ld. med Eg og Naaletræ. 1899 lod Staten ekspropriere c. 400 Tdr. Ld. paa Øens nordvestlige Kyst til Anlæg af den store Fiskerihavn, som, efter at have kostet en Million Kroner, blev afleveret den 20. August 1902. — Selve Havnebassinet indtager 13 Tdr. Ld. og kan besejles af 10 Fod dybtgaaende Skibe. — 1902 lod den nuv. Besidders Fader, Kammerherre v. der Maase, Bøndergodset bortsælge til Selveje, saaledes at kun de store uopdyrkede Arealer — 3000 Tdr. Ld. — det beplantede Areal og en lille Gaard, som i en Aarrække behøedes af den tidligere Besidder, blev tilbage under Fideikommisset. De opdyrkede Arealer, som ligger paa Vestsiden af Øen, henhører til 11 Gaarde, Præstegaarden, Skolen og en Lægebolig samt til 28 Huse, endvidere findes der 2 Huse ved Havnen og 2 ved Fyret. De uopdyrkede Arealer bestaar af Klitter, Sandstrækninger med store Sten samt Heder.

Øen tilhørte i gammel Tid Kronen, der 1668 solgte den til Toldforvalter Peter Jensen Grove, hvis Enke blev gift med Hans Rostgaard til Kraagerup. Sønnen, Frederik Rostgaard, lagde den under det af ham oprettede Stamhus Kraagerup.

Øen har en fortrinlig Jagt paa Harer, Agerhøns og Strandfugle.

## Sønder Herred.

**K**atholm i Aalsø S., Sønder H., Randers A. Postforb.: Grenaa. Nærmeste St.: Aalsø. Gaarden ligger  $\frac{3}{4}$  Mil fra Grenaa. Dens nuv. Ejer er Hr. Hofjægermester, Kammerjunker, Premierløjtnant W. L. Dinesen, R. af Dbg., Dbmd., til Stensmark, som overtog den 1876.

Matr.-Nr. 1 a m. fl. af Katholm. Det samlede Hartk. er 83 Tdr. 4 Skpr 2 Fdkr  $\frac{1}{2}$  Alb.; deraf under Hovedgaarden 62 Tdr. 6 Skpr.  $\frac{1}{2}$  Alb.

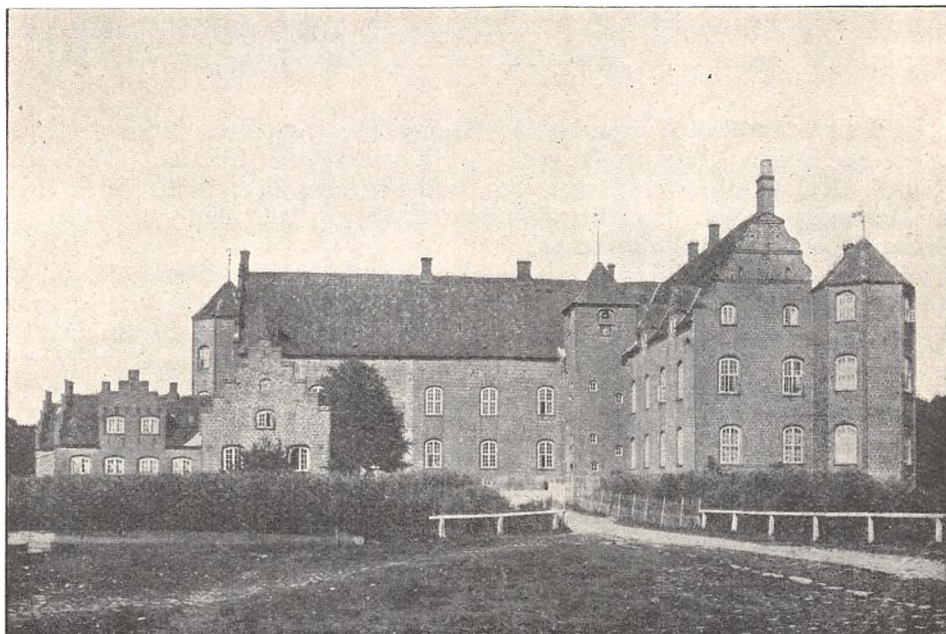

Katholm.

Skovskyls Hartk.: 5 Tdr. 6 Skpr.  $2\frac{6}{7}$  Alb. Tiendefri Hovedgaardsjord er c. 50 Tdr. Hartk. Den samlede Ejendomsskyld er 732,800 Kr.; deraf for Hovedgaard og Skov 465,000 Kr. samt for Godset 267,800 Kr. Brandassurance for Hovedbygning og Avlsbygninger 177,340 Kr., for Besætning, Inventar og Avl 250,000 Kr. Aarlig Ejendomsskyld Skat for Hovedgaard og Skov Kr. 505,96. Bidrag til Amtsrepf. for Hovedgaard og Skov c. 820 Kr. Foruden 400 Tdr. Ld. under Godset udgør det samlede Areal 2410

Tdr. Ld., deraf Ager 725, Eng 175, Skov 1300, ubenyttet Areal (Forstrand m. m.) 200, Have, Park og Gaardsplads 10 Tdr. Ld. Avlsgaarden er bortforpagtet til d'Hr. Brødrene *Nymann*.

Katholm Hovedbygning bestaar af 3 sammenbyggede Fløje, af hvilke den n. og den ø. Fløj er opførte 1588—91 i 2 Stokværk af røde Sten. Vestfløjen er bygget 1622 i 1 Stokværk. Avslængerne er alle af Grundmur med Straatage. Laden og Hestestalden er byggede i Beg. af det 17. Aarh., hvorimod Kostalden er ombygget 1905.

Under Katholm hører 21 Huse med Jord og 4 jordløse Huse; desuden et Dampsavværk og Katholm Kalkbrud ved Glatved Strand. Med Katholm er forbunden det Dinesen'ske Fideikommiss (500,000 Kr.), samt Aalsø Sogns Konge- og Kirketiende og Vejlbj Sogns Kirketiende, i alt c. 500 Tdr. Korn.

Katholm tilhørte 1419 Iver Bryske og senere Rigrs. Strange Nielsen og dennes Søn, Claus Strangesen, med hvis Datter Anne den ved Giftermaal gik over til Chr. Fasti og derefter til Sønnen, Thomas Fasti, hvis Enke, Christence Bryske, efter ham overtog Gaarden, hvorefter den gik over til hendes Broder, Karl Bryske. Dennes Søn, Trud Bryske, solgte den 1616 til Rigsadmiral Albert Skeel, der 1630 overdrog den til sin Søn, Otte Skeel, efter hvem hans Søn, Albert Skeel, og dennes Datter, Else Skeel, fik Katholm. Ved sidstnævntes Død 1683 gik Gaarden over til hendes Mand, Generalløjtn. Jens Maltesen Sehested. 1691 købtes den af Fru Hille Trolle, gift 2. Gang med Gehejmeraad Palle Krag, efter hvis Død Gaarden 1723 ved Auktion blev solgt til Generalmajor Poul Rosenørn, hvis Enke og Søn, Gehejmekonferensr. Peder Rosenørn, derefter ejede den. 1776 overtog sidstnævntes Søn, Kmjkr. Mathias Peter Otto Rosenørn Gaarden, som han 1804 solgte til Jens Jørgensen og Niels Riis. Førstnævnte afhændede den 1813 til H. L. Reininghus, efter hvem den 1818 ved Auktion blev solgt til Krigsassessor J. B. Secher og N. Jørgensen, hvorefter den 1823 ved Auktion solgtes til Statskassen, der atter ved Auktion 1839 solgte den til Kmhr., Major A. W. Dinesen, den nuv. Besidders Fader.

**Hessel** i Aalsø S., Sønder H., Randers A. Postforb.: Grenaa. Nærmeste St.: Aalsø. Gaarden ligger 1½ Fjerdingvej fra Grenaa. Dens nuv. Ejer er Hr. *Gerhard de Lichtenberg*, som overtog den 1889. Hr. G. de Lichtenberg er født paa Ejendommen 1845 og gift med *Anna Ulrikka Dinesen*, født paa Katholm 1848.

Matr.-Nr. 1 a m. fl. af Hessel. Hartk.: 59 Tdr. 5 Skpr. 3 Fdkr. 2 Alb.; heraf er 56 Tdr. 3 Skpr. 3 Fdkr. 1½ Alb. tiendefri Hovedgaardsjord. Der svares i Tiende 8 Tdr. 4¾ Skp. Korn og i andre Afgifter c. 12 Tdr. Korn. Ejendomsskylden er 291,320 Kr. Brandassurance for Hovedbygning og Avlsbygninger 103,267 Kr., for Besætning 57,400 Kr., Inventar 23,719 Kr. og Avl 66,408 Kr. Aarlig Ejendomsskyld Skat Kr. 320.45. Bidrag til Amtsrepf. c. 720 Kr. Bygningerne er forsikrede i »Den alm. Brandf. f. Landb.«; Besætn., Inv. og Avl i »Danmark«. Det samlede Areal udgør 1736 Tdr. Ld., deraf Ager 346, Eng 304, Kær 36½, Sandjord 13, Skov 50, bortforpagtet Areal 102, Sø 45, Veje m. m. 10½, permanent Græsgang 52, Hede 757 (hvoraf tilplantet 225 og opdyrket 65), Have, Park og Gaardsplads 21 Tdr. Ld. Gaarden drives af Ejeren.

Hessel er bekendt for sine smukke Enganlæg. Fra Hessel stammer den bekendte »Hessel Havre« (Grenaa Havre). Besætn. bestaar f. T. af 120 Køer, 100 Stkr. Ungkvæg og Kalve, 6—7 Tyre, 15—25 Fedekreaturer, 18 Heste, 20 Plage og Føl, 2 Trækstude samt 12—14 Faar. Sidste Aar solgtes 130—140 Fedesvin. Kvægbesætn. vedligeholdes ved eget Tillæg og er af jydsk Race. Mælken leveres til Grenaa Mejeri. Det norm. Folkehold er 1 Forvalter, 1 Fodermester, 3 Røgttere, 1 Forkarl, 2 Elever, 8—9 Karle, 1 Kusk, 1 Staldkarl, 3 Piger, 12 Daglejere, 1 Skovarbejder, 1 Tømrer, 1 Gartner og 1 Dreng samt 1 Smed.

Hessel Hovedbygning, der bestaar af 3 Fløje i 1 Stokværk, er opført i Midten af det 18. Aarh. Midtfløjen og Vestfløjen er dog ombyggede 1802 af Grundmur, medens Østfløjen er af Bindingsværk, alle med Straatage. Avlsbygningerne er

opførte af Grundmur og Kampesten med Rørtage, dog er Mejeribygningen tækket med Skifer. To Trælader er tækkede med Tagpap.

Under Hessel hører 2 Gaarde, 1 Boelssted, 3 Huse med Jord og 10 jordløse Huse.

Hessel tilhørte 1328 Niels Swey, 1391 Christen Kaas, 1421—33 Jens Olufsen, 1458—75 Christen Mikkelsen Rud og senere hans Søn Jens Rud, 1553—64 Niels Krabbe og derefter Hartvig Kaas, som 1623 solgte Gaarden til Ridsadmiral Albert Skeel, efter hvem den tilhørte hans Søn, Otte Skeel, og dennes Søn, Albert Skeel; derefter ejedes den af hans Datter, Else Skeel, og hendes Mand, Jens Maltesen Sehested, hvorefter den tilhørte Sønnen, Malte Skeel, hvis Enke, Anne Kirstine Lange, blev gift med Major Henr. Hoff, der 1749 solgte Hessel til sin Søn, Løjtnant Malte Sehested Hoff. Dennes



Hessel.

Enke, Anne Meulengracht Schou, solgte den 1762 til Major Jacob Preben Banner v. Heye, der 1764 paa Auktion solgte den til Hans Olufsen. Efter hans Død 1766 købte Ritmester Chr. Ehrenreich v. Brochdorff Gaarden, men afhændede den 1769 til Forpagter Søren Jensen Mønsted, hvis Enke, Bolette Engelbreth, 1792 overdrog den til sin Søn, Otto Chr. Mønsted, som 1798 solgte Gaarden til Kammerr. Christen Lang. Derefter tilhørte den fra 1835 hans Svigersøn Vedel, som 1840 afhændede den til C. G. Lichtenberg, der solgte Bøndergodset; efter ham tilhørte Gaarden hans Enke og fra 1889 hans Søn, den nuv. Ejer.

**Petersminde** i Aalsø S., Sønder H., Randers A. Postforb.: Grenaa. Nærmeste St.: Aalsø. Dens nuv. Ejer er Hr. *Just Herman Andreas Dohm*, som er født 1853.

Matr.-Nr. 6 a m. fl. af Aalsø. Hartk.: 9 Tdr. 6 Skpr. 3 Fdkr.  $2\frac{3}{4}$  Alb. Der svares i Tiende c. 225 Kr. og i andre Afgifter c. 25 Kr. Ejendomsskylden er 52,400 Kr. Brandassurance for Hovedbygning 8790 Kr., for Avlsbygninger 5080 Kr., Besætning 7970 Kr., Inventar og Avl 16,213 Kr. Aarlig Ejendomsskyld Skat Kr. 57,64. Bidrag til Amtsrepf. c. 120 Kr. Sidste Aars Kommuneskat c. 300 Kr. Det samlede Areal udgør

108 Tdr. Ld., deraf Ager 102 og Eng 6 Tdr. Ld. Gaarden drives af Ejeren.

Agermarken drives i to 7 Marksdrifter. Besætn. bestaar f. T. af 21 Køer, 14 Stkr. Ungkvæg og Kalve, 1 Tyr, 5 Heste, 3 Plage og Føl samt 4 Faar. Sidste Aar solgtes 22 Fedesvin. Kvægbesætn. vedligeholdes hovedsagelig ved eget Tillæg. Mælkemængden var sidste Aar gennemsn. 4545 Pd. pr. Ko; den leveres til Aalsø Mejeri. Det norm. Folkehold er 2 Karle, 1 Malkerøgter, 3 Piger, 1 Daglejer og 1 Dreng.

**Tækkersminde** i Aalsø S., Sønder H., Randers A. Postforb.: Grenaa. Nærmeste St.: Aalsø. Dens nuv. Ejer er Hr. *Peter Petersen*, der er født 1869 og gift med *Sofie Krestine Petersen*.

Matr.-Nr. 4 a m. fl. af Aalsrode. Hartk.: 7 Tdr. 1 Fdkr.  $\frac{3}{4}$  Alb. Der svares i Tiende c. 23 Tdr. Korn. Ejendomsskylden er 52,000 Kr. Brandassurance for Hovedbygning 6300 Kr., for Avlsbygninger 7200 Kr., Besætning 8700 Kr., Inventar 2800 Kr. og Avl 9100 Kr. Aarlig Ejendomsskyld Skat Kr. 57,20. Bidrag til Amtsrepf. c. 90 Kr. Sidste Aars Kommuneskat 236 Kr. Det samlede Areal udgør 87 Tdr. Ld., deraf Ager 74, Kær 10, Mose  $2\frac{1}{2}$ , Have og Gaardsplads  $\frac{1}{2}$  Td. Ld. Gaarden drives af Ejeren.

Besætn. bestaar f. T. af 20 Køer, 15 Stkr. Ungkvæg og Kalve, 1 Tyr, 5 Heste, 3 Plage og Føl samt 11 Faar og Lam. Sidste Aar solgtes 35 Fedesvin. Kvægbesætn. vedligeholdes ved eget Tillæg. Mælkemængden var sidste Aar gennemsn. 6550 Pd. pr. Ko; den leveres til Aalsrode Andelsmejeri. Det norm. Folkehold er 1 Fodermester, 2 Karle, 2 Piger og 1 Daglejer.

**Aalsrodegaard** i Aalsø S., Sønder H., Randers A. Postforb.: Grenaa. Nærmeste St.: Aalsø. Gaarden ligger 1 Mil fra Grenaa. Dens nuv. Ejer er Hr. *R. Bønløkke*, som overtog den efter sin Moder 1905. Hr. R. Bønløkke er født paa Ejendommen 1855 og gift med *Andrea Margrethe Ni-*



Aalsrodegaard.

*kolajsen*, født i Trustrup 1856. Af tidl. Ejere kan nævnes L. Bønløkke (1847—88) og dennes Enke til 1905.

Matr.-Nr. 5 b m. fl. af Aalsrode. Hartk.: 9 Tdr. 4 Skpr.  $1\frac{1}{4}$  Alb. Der svares i Tiende 24 Tdr. Korn. Ejendomsskylden er 78,880 Kr. Brandassurance for Hovedbygning og Avlsbygninger 15,500 Kr., for Besætning, Inventar og Avl 45,230 Kr. Aarlig Ejendomsskyld Skat Kr. 86,77. Bidrag til Amtsrepf. c. 125 Kr. Sidste Aars Kommuneskat 400 Kr. Bygningerne er forsikrede i »Den alm. Brandf. f. Landb.«. Det samlede Areal udgør  $166\frac{3}{4}$  Td. Ld., deraf Ager 140, Kær 26, Have og Gaardsplads  $\frac{3}{4}$  Td. Ld. Gaarden drives af Ejeren.

Agermarken drives i en 6 Marksdrift med: 1. Hvede, 2. Byg, 3. Roer, 4. Havre, 5. og 6. Kløver og Græs. Besætn. bestaar f. T. af 45 Køer, 20 Stkr. Ungkvæg og Kalve, 2 Tyre, 4 Fedekreaturer, 8 Heste, 4 Plage og Føl samt 14 Faar og Lam. Sidste Aar solgtes c. 50 Fedesvin. Kvægbesætn. vedligeholdes ved eget Tillæg og er af jydsk Race. Mælkemængden var sidste Aar gennemsn. c. 5000 Pd. pr. Ko; den leveres til Aalsrode Mejeri. Det norm. Folkehold er 1 Forvalter, 1 Fodermester, 4 Karle og 2 Piger.

Aalsrodegaards Hovedbygning er opført af Grundmur, Avlsbygningerne hovedsagelig af Bindingsværk.

Til Ejendommen hører 1 jordløst Hus.

**Lundbæk** i Aalsø S., Sønder H., Randers A. Postforb.: Grenaa. Nærmeste St.: Aalsø. Gaarden ligger 1 Mil fra Grenaa. Dens nuv. Ejer er



Lundbæk.

Hr. *Aage Nikolaisen*, som overtog den 1903. Hr. A. Nikolaisen er født paa Ejendommen 1877 og gift med *Marie Nobel*, født i Grenaa. Af tidl. Ejere kan nævnes Lars Therkilsen, Johannes Buus og Niels Nikolaisen, samt efter dennes Død 1892 hans Enke, den nuv. Ejers Moder.

Matr.-Nr. 8 a m. fl. af Aalsrode. Hartk.: 9 Tdr. 5 Skpr. 3 Fdkr.  $2\frac{1}{4}$  Alb. Der svares i Tiende 23 Tdr. Korn. Ejendomsskylden er 59,850

Kr. Brandassurance for Hovedbygning og Avlsbygninger 24,000 Kr., for Besætning, Inventar og Avl 40,000 Kr. Aarlig Ejendomsskyld Skat Kr. 65,84. Bidrag til Amtsrepf. c. 115 Kr. Sidste Aars Kommuneskat 340 Kr. Bygningerne er forsikrede i »Den alm. Brandf. f. Landb.«; Besætn., Inv. og Avl i »Wistofts Brandf.«. Det samlede Areal udgør 119 Tdr. Ld., deraf Ager 100, Eng 17, Have og Gaardsplads 2 Tdr. Ld. Gaarden drives af Ejeren.

Agermarken drives i en 8 Marksdrift med: 1. Brak (delvis benyttet), 2. Hvede eller Rug, 3. Roer, 4. Byg, 5. Havre, 6. Kløver og Græs, 7. Hundegræs til Frø, 8. Hundegræs eller Grønjordshavre. Besætn. bestaar f. T. af 30 Køer, 20 Stkr. Ungkvæg og Kalve, 3 Tyre, 8 Heste samt 4 Plage og Føl. Sidste Aar solgtes c. 60 Fedesvin. Kvægbesætn. vedligeholdes ved eget Tillæg og er af jydsk Race. Mælkemængden var sidste Aar gennemsn. c. 7300 Pd. pr. Ko; den leveres til Aalsrode Mejeri. Det norm. Folkehold er 1 Fodermester, 1 Forkarl, 3 Karle, 2 Piger og 1 Daglejer.

Lundbæk Hovedbygning er, ligesom Hestestalden og Laden, opført af Bindingsværk, medens Vognport, Kostald og Svinestald er byggede af Grundmur, alle tækkede med Straa.

Til Ejendommen hører 5 jordløse Huse.

**Marielykke** i Aalsø S., Sønder H., Randers A. Postforb. og nærmeste St.: Grenaa. Dens nuv. Ejer er Hr. *Rasmus Peter Adamsen*, som overtog den 1876. Hr. R. P. Adamsen er født 1838 og gift med *Kirsten Bønløkke Adamsen*, født 1846. Af tidl. Ejere kan nævnes Christen Bønløkke.

Matr.-Nr. 11 af Aalsrode: Hartk.: 6 Tdr. 1 Fdkr. Der svares i Tiende 17 Tdr Korn. Ejendomsskylden er 54,000 Kr. Brandassurance for Hovedbygning og Avlsbygninger 18,500 Kr., for Besætning 12,050 Kr., Inventar 3950 Kr. og Avl 9792 Kr. Aarlig Ejendomsskyld Skat Kr. 59,40. Bidrag til Amtsrepf. c. 85 Kr. Sidste Aars Kommuneskat 240 Kr. Bygningerne er forsikrede i »Wistofts Brandf.«. Det samlede Areal udgør 100 Tdr. Ld., deraf Ager 92, Eng og Kær 8 Tdr. Ld. Gaarden drives af Ejeren.

Besætn. bestaar f. T. af 24 Køer, 12 Stkr. Ungkvæg og Kalve, 2 Tyre, 6 Heste samt 3 Plage og Føl. Kvægbesætn. vedligeholdes ved eget Tillæg og er af rød dansk Race. Mælkemængden var sidste Aar gennemsn. c. 6000 Pd. pr. Ko; den leveres til Aalsrode Mejeri. Det norm. Folkehold er 4 Karle og 2 Piger.

Marielykke Hovedbygning er herskabelig indrettet, ligesom Avlslængerne er gode og vel vedligeholdte.

**Næsgaard** i Aalsø S., Sønder H., Randers A. Postforb. og nærmeste St.: Grenaa, hvortil der er 1/2 Mil. Telef.: Grenaa Nr. 63. Gaarden tilhører Aktieselskabet *Kolindsund*.

Brandassurance for Besætning 21,000 Kr., for Inventar 13,000 Kr. og Avl 23,550 Kr. Besætn., Inv. og Avl er forsikret i »Danmark«. Det samlede Areal udgør 223 Tdr. Ld., deraf udtørret Areal c. 190 Tdr. Ld. Resten er Forstrand, Plantage, Have og Gaardsplads. Gaarden er bortforpagtet til Hr. *Søren Petersen*, der er Formand i Grenaa Landboforening Hr. S. Petersen er født i Faarup 1851.

Agermarken drives dels i en 7 Marksdrift med: 1. Grønjordshavre, 2. Brak, 3. Byg, 4. Hvede, 5. Havre, 6. og 7. Kløver og Græs; dels i en 5 Marksdrift med: 1. Grønjordshavre, 2. Roer, 3. Byg, 4. Hvede, 5. Kløver



og Græs. Besætn. bestaar f. T. af 4 Køer, 14—16 Heste samt 16 Plage og Føl.

Næsgaard Hovedbygning, der er opført af Beton og dækket med Cementsten, er stor og rummelig. Avslængerne bestaar af en Staldlænge, en Bygning med Magasin og Vognport samt to Lader og et Maskinhus.

Til Ejendommen hører 2 Arbejderhuse.

**Fællesgaarden** i Hoed S., Sønder H., Randers A. Postforb. og nærmeste St: Balle, hvortil der er c. 1500 Al. Gaarden ligger  $\frac{1}{2}$  Mil fra Trustrup og  $1\frac{1}{2}$  Mil fra Grenaa. Dens nuv. Ejer er Hr. *Mauritz Larsen Mauritzen*, som købte den henholdsvis 1873 og 1883. Hr. M. L. Mauritzen er født i Kerteminde 1840 og gift med *Laura Boserup*, født paa Djursgaard v. Grenaa 1859. En Del af Ejendommen har tidl. tilhørt en Familie Mols,

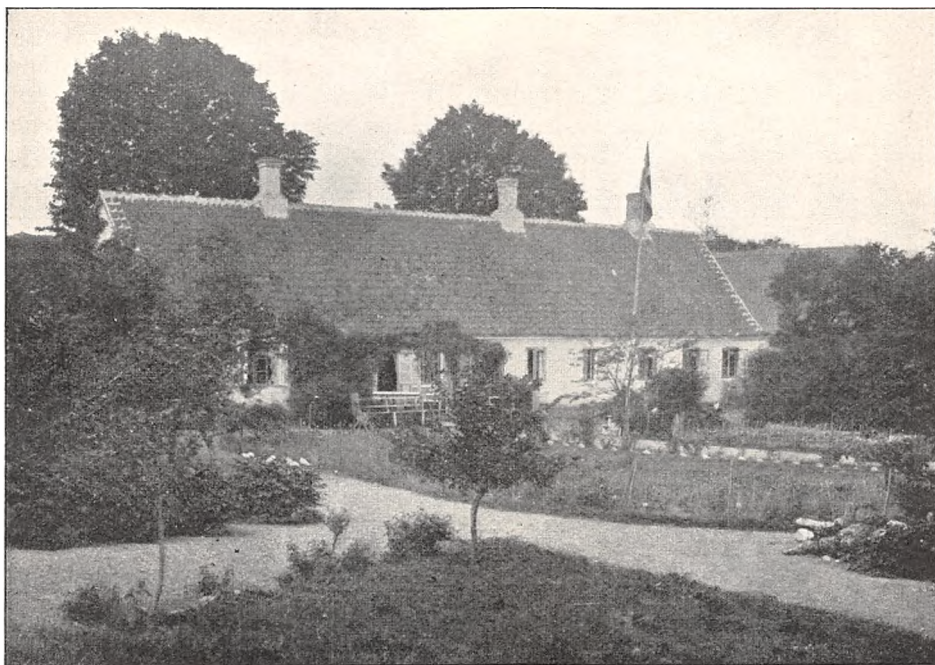

Fællesgaarden.

en og anden Del af Ejendommen har tilhørt R. Møller. Den nuv. Ejer købte den af et Interessentskab og af Kammerherre Mourier-Petersen.

Matr.-Nr. 2 a m. fl. af Hoed. Hartk.: 7 Tdr. 5 Skpr.  $\frac{1}{4}$  Alb. Der svares i Tiende c. 14 Tdr. Korn. Ejendomsskylden er 59,634 Kr. Brandassurance for Hovedbygning og Avlsbygninger 24,000 Kr., for Besætning 9000 Kr., Inventar 4000 Kr. og Avl 10,000 Kr. Aarlig Ejendomsskyld Skat Kr. 65,60. Bidrag til Amtsrepf. c. 100 Kr. Sidste Aars Kommuneskat c. 300 Kr. Bygningerne er forsikrede i »Den alm. Brandf. f. Landb.«; Besætn., Inv. og Avl i »Danmark«. Det samlede Areal udgør 118 Tdr. Ld., deraf Ager 104, Eng 3, Mose 2, Kalkbrud 6, Skov, Have og Gaardsplads 3 Tdr. Ld. Gaarden drives af Ejeren, der tidl. i 7 Aar har været Forpagter af Hammelevgaard v. Grenaa.

Agermarken drives i en 8 Marksdrift med: 1. Grønjordshavre, 2. Brak (delvis benyttet), 3. Vintersæd, 4. Byg, 5. Roer, 6. Havre eller Blandsæd, 7. og 8. Kløver og Græs. Staldg. anvendes til Byg og Roer; Kunstg. gives til Vintersæd. Besætn. bestaar f. T. af 28 Køer, 10 Stkr. Ungkvæg og Kalve, 2 Tyre og 7 Heste. Sidste Aar solgtes 43 Fedesvin. Kvægbesætn. vedligeholdes ved eget Tillæg og er af rød dansk Race. Mælke-mængden var sidste Aar gennemsn. c. 5300 Pd. pr. Ko; den leveres til Mejeriet »Solvang«. Det norm. Folkehold er 1 Fodermester, 1 Forkarl, 2 Karle, 2 Piger og om Sommeren 3 Mand ekstra.

Fællesgaardens Hovedbygning er opført af Grundmur med Tegltag og rummer en Lejlighed paa 7 Værelser. Laden, Kostalden og Svinestalden er byggede af Grundmur, Hestestalden dels af Grundmur, dels af Bindingsværk og ø. Længe af Bindingsværk; alle tækkede med Straa.

Til Ejendommen hører 3 grundmurede Huse, af hvilke de to er tækkede med Tegl, det ene med Straa.

**En Gaard i Hoed** i Hoed S., Sønder H., Randers A. Postforb. og nærmeste St.: Balle. Dens nuv. Ejer er Hr. *Andreas Peter Buhl*, som købte den 1868. Hr. A. P. Buhl er født i Gjesing 1837 og gift med *Betty Charlotte Holst*, født 1840. Af tidl. Ejere kan nævnes P. Davidsen.

Matr.-Nr. 1 af Hoed. Hartk.: 4 Tdr. 7 Skpr. Ejendomsskylden er 79,160 Kr. Brandassurance for Hovedbygning 9760 Kr., for Avlsbygninger 15,216 Kr., Besætning 9500 Kr., Inventar 3500 Kr. og Avl 8000 Kr. Aarlig Ejendomsskyld Skat Kr. 87,08. Bidrag til Amtsrepf. c. 85 Kr. Bygninger, Besætn., Inv. og Avl er forsikret i »Danmark«. Det samlede Areal udgør 161 Tdr. Ld., deraf Ager 143½, Eng 3, Mose 3½, Skov 10, Have og Gaardsplads 1 Td. Ld. Gaarden drives af Ejeren.

Agermarken drives dels i en 8 Marksdrift og dels i en 6 Marksdrift. Besætn. bestaar f. T. af 30 Køer, 12—14 Stkr. Ungkvæg og Kalve, 1 Tyr, 6 Heste, 2 Føl samt 6 Faar. Kvægbesætn. vedligeholdes ved eget Tillæg og er af jydsk Race. Mælken leveres til Mejeriet »Solvang«. Det norm. Folkehold er 1 Forvalter, 1 Fodermester, 3 Karle og 2 Piger.

Til Ejendommen hører et Kalkbrud, der er bortforpagtet, og som aarlig giver c. 150 Fv. Kalksten.

**Nymandsgaarden** i Hoed S., Sønder H., Randers A. Gaarden hører under *Rugaard* i Rosmus S.

Matr.-Nr. 3 a af Glatved. Hartk.: 7 Tdr. 7 Skpr. 1 Fdkr. 2 Alb. Ejendomsskylden er 70,000 Kr. Aarlig Ejendomsskyld Skat 77 Kr. Bidrag til Amtsrepf. c. 110 Kr. Det samlede Areal udgør 190 Tdr. Ld. Avls-gaarden er bortforpagtet.

Agermarken drives dels i en 8 Marksdrift med: 1 Grønjordshavre, 2. Brak, 3. Rug, 4. Byg, 5. Roer, 6. Havre, 7. og 8. Kløver og Græs; dels i en anden 8 Marksdrift med: 1. Grønjordshavre, 2. Brak, 3. Rug, 4. Byg, 5. Havre, 6., 7. og 8. Kløver og Græs. Agerjorden er Grusmuld med Underlag af Kalksten. Af Besætningen tilhører 13 Køer Ejeren af Rugaard. Kvægbesætn. vedligeholdes ved eget Tillæg.

Nymandsgaardens Bygninger er opførte af Bindingsværk med Straatage. Paa Ejendommen brydes Kalksten; Kalkbrudet er bortforpagtet til »De jydsk Kalkværker«, der har Kalkovn i Trustrup.

**Ingvorstrup** i Vejlbj S., Sønder H., Randers A. Postforb. og nærmeste St.: Grenaa. Dens nuv. Ejer er Hr. *J. Nymann*, som købte den 1901. Hr. J. Nymann er født i Lyngby S. 1871.

Matr.-Nr. 1 a af Ingvorstrup. Hartk.: 19 Tdr. 6 Skpr. Der svares i Tiende c. 225 Kr. og i andre Afgifter c. 100 Kr. Ejendomsskylden er 85,000 Kr. Brandassurance for Hovedbygning 15,000 Kr., for Avlsbygninger 23,000 Kr., Besætning 31,000 Kr., Inventar 7000 Kr. og Avl 20,000 Kr. Aarlig Ejendomsskyld Skat Kr. 93,50. Bidrag til Amtsrepf. Kr. 229,56. Sidste Aars Kommuneskat 600 Kr. Bygninger, Besætn., Inv. og Avl er forsikret i »Danmark«. Det samlede Areal udgør 300 Tdr. Ld., deraf Ager 160, Eng 20, Skov 30, udtørret Areal i Kolindsund 88, Have og Gaardsplads 2 Tdr. Ld. Gaarden drives af Ejeren.

Agermarken drives i en 4 Marksdrift med: 1. Grønjordshavre, 2. Roer, 3. Byg, 4. Kløver og Græs. Besætn. bestaar f. T. af 80 Køer, 40 Stkr. Ungkvæg og Kalve, 2 Tyre, 12 Heste samt 8 Plage og Føl. Sidste Aar solgtes c. 100 Fedesvin. Kvægbesætn. er af rød dansk Race. Mælkemængden var sidste Aar gennemsn. c. 6000 Pd. pr. Ko; den leveres til Grenaa Mejeri. Det norm. Folkehold er 1 Forvalter, 2 Fodermestre, 1 Forkarl, 1 Elev, 4 Karle, 2 Piger, 4 Daglejere og om Sommeren 5 Polakker.



Ingvorstrup.

Ingvorstrup Hovedbygning er opført i Villastil 1872.

Til Ejendommen hører 1 Arbejderbolig.

Ingvorstrup ejedes 1441 og 1446 af Ove Henriksen og 1486 af hans Søn, Laurids Ovesen. 1526 boede Herredsskriver Mikkell Ingvorsen paa Ingvorstrup. Senere tilhørte Gaarden Mogens Lykke og hans Fader, Chr. Lykke. 1662 ejedes den af Fru Ide Lunge, og 1688 af Fru Margr. Krabbe, der dette Aar solgte den til Rasmus Pedersen, af hvem den 1695 blev afhændet til Renteskriver Søren Rasmussen. 1718 solgte Peder Lauridsen Begtrup Gaarden til Palle Krag og Fru Hille Trolle, som 1720 afhændede den til Løjtnant Jokum Fr. Bille, hvis Enke 1723 ægtede S. Mathias Jessen, som 1724 solgte Ingvorstrup til Jochum Lihme, der afstod den til sin Moder, Fru Anna Fisker, † 1735. Ved Auktion 1737 blev den købt af Isak Hansen Gøe og Anders Haslund, af hvilke Haslund senere blev Ene ejer og efterlod Gaarden til sin Søn, Jens Severin Haslund, af hvis Dødsbo Vilh. Fr. Fahrenhorst 1773 paa Auktion købte den; 1776 solgte han Gaarden til Poul Behr, som 1780 solgte den til Kmjkr. M. P. O. Rosenørn paa Katholm. 1793—98 tilhørte den Knud Høyer, 1799—1804 Otto Mønsted, 1805—07 M. Secher, 1808 Ole Secher og samme Aar Kam-

merr. O. Esmarck, 1811 Kmjkr. Adeler, 1812—17 Chr. Rosenørn, 1818 -26 Lorents Petersen samt senere P. Kjær, Niels Jørgensen, Jens Hansen Mosegaard, J. V. R. Møller og Gustav Secher samt fra 1897 P. N. Secher og F. G. Secher.

**Lyngdalsgaard** i Homaa S., Sønder H., Randers A. Postforb. og nærmeste St.: Trustrup. Gaarden ligger  $1\frac{1}{4}$  Mil fra Grenaa. Dens nuv. Ejer er Hr. *Axel Gowertz Jensen*, som overtog den 1905. Hr. A. Gowertz Jensen er født paa Ejendommen 1876 og gift med *Eva Mønsted*, født 1878. Af tidl. Ejere kan nævnes Munk, Synnestved, Krohn og den nuv. Ejers Fader, Axel Frederik Gowertz Jensen. Gaarden er oprindelig sammenlagt af 3 Gaarde.

Matr.-Nr. 2 a m. fl. af Homaa. Hartk: 15 Tdr. 5 Skpr. 1 Alb. Der svares i Tiende  $34\frac{1}{2}$  Td. Korn. Ejendomsskylden er 107,900 Kr. Brandassurance for Hovedbygning og Avlsbygninger 56,000 Kr., for Besætning, Inventar og Avl 53,000 Kr. Aarlig Ejendomsskyld Skat Kr. 118,69. Bi-



Lyngdalsgaard.

drag til Amtsrepf. c. 200 Kr. Sidste Aars Kommuneskat c. 560 Kr. Det samlede Areal udgør 338 Tdr. Ld., deraf Ager 318, Plantage 8, Mose 2, Skov, Have og Byggeplads 10 Tdr. Ld. Gaarden drives af Ejeren.

Agermarken drives dels i en 8 Marksdrift og dels i en 7 Marksdrift. Staldg. anvendes til Roer og Udlæg. Besætn. består f. T. af 65 Køer, 50 Stkr. Ungkvæg og Kalve, 3 Tyre og 13 Heste. Sidste Aar solgtes c. 120 Fedesvin. Kvægbesætn. vedligeholdes ved eget Tillæg og er hovedsagelig af rød dansk Race. Mælkemængden var sidste Aar gennemsn. c. 6000 Pd. pr. Ko; den leveres til Trustrup Mejeri. Det norm. Folkehold er 1 Forvalter, 1 Fodermester, 1 Røgter, 1 Staldkarl, 3 Karle, 2 Piger, 2—3 Malkekoner, 4 Daglejere og i Roer og Høst Ekstramandskab.

Lyngdalsgaard Hovedbygning er opført af Kampesten med Paptag. Hestestalden og Laden er af Grundmur ligesom Svinestalden og Vognporten, hvorimod Kostalden er bygget af Kampesten. Avlslængerne er strautækte. Uden for Gaarden ligger en Fodermesterbolig samt en nyopført, paptækket Trælade.

Til Ejendommen hører 3 Arbejderhuse.

**Ravnholt** i Homaa S., Sønder H., Randers A. Postforb.: Grenaa. Nærmeste St.: Trustrup. Dens nuv. Ejer er Hr. *Hans Pedersen Konge*, som overtog den 1864. Hr. H. Pedersen Konge er født i Homaa 1836 og gift med *Jensine Mikkelsen*, født i Homaa 1836. Af tidl. Ejere kan nævnes Mikkel Rasmussen Konge.

Matr.-Nr. 22 a af Homaa. Hartk.: 4 Tdr. 1 Skp. 1 Fdkr. 1½ Alb. Der svares i Tiende 12½ Td. Korn. Ejendomsskylden er 52,000 Kr. Brandassurance for Hovedbygning og Avlsbygninger c. 15,000 Kr., for Besætning, Inventar og Avl 23,000 Kr. Aarlig Ejendomsskyld Skat Kr. 57,20. Bidrag til Amtsrepf. c. 62 Kr. Sidste Aars Kommuneskat c. 175 Kr. Bygningerne er forsikrede i »Den alm. Brandf. f. Landb.«; Besætn., Inv. og Avl i »Wistofts Brandf.«. Det samlede Areal udgør 120 Tdr. Ld., hvoraf Ager 113 Tdr. Ld. Gaarden drives af Ejeren.

Agermarken drives i en 8 Marksdrift med: 1. Grønjordshavre, 2. Brak, 3. Rug, 4. Byg, 5. Roer, 6. Havre, 7. og 8. Kløver og Græs. Besætn. bestaar f. T. af 24 Køer, 12 Stkr. Ungkvæg og Kalve, 1 Tyr, 6 Heste, 3 Plage og Føl samt 5 Faar. Sidste Aar solgtes 32 Fedesvin. Kvægbesætn. vedligeholdes ved eget Tillæg og er af jydsk Race. Mælke­mængden var sidste Aar gennemsn. c. 5000 Pd. pr. Ko; den leveres til Trustrup Mejeri. Det norm. Folkehold er 4 Karle, 3 Piger og 1 Daglejer.

Ravnholt Bygninger er alle gode, opførte af Grundmur.

**Lundskovgaard** i Homaa S., Sønder H., Randers A. Postforb. og nærmeste St.: Trustrup. Gaarden ligger 1¼ Mil fra Grenaa. Dens nuv. Ejer er Hr. *Frederik de Lichtenberg*, som overtog den 1894. Hr. Fr. de Lichtenberg er født 1850 og gift med *Emily Christiane Isidora Jessen*, født 1855. Gaarden har tidl. hørt under Hessel.

Matr.-Nr. 1 b m. fl. af Homaa. Hartk.: 12 Tdr. 1 Skp. 1½ Alb. Der svares i Tiende c. 32 Tdr. Korn. Ejendomsskylden er 74,160 Kr. Brandassurance for Hovedbygning og Avlsbygninger c. 30,000 Kr., for Besætning, Inventar og Avl c. 38,000 Kr. Aarlig Ejendomsskyld Skat Kr. 81,58. Bidrag til Amtsrepf. c. 150 Kr. Bygningerne er forsikrede i »Den alm. Brandf. f. Landb.«; Besætn., Inv. og Avl i »Danmark«. Det samlede Areal udgør c. 200 Tdr. Ld., deraf Ager 150, Eng 4, Skov 44, Have og Gaardsplads 2 Tdr. Ld. Gaarden drives af Ejeren.

Agermarken drives i en 8 Marksdrift. Besætn. bestaar f. T. af 36 Køer, 20 Stkr. Ungkvæg og Kalve, 8 Heste, 2 Plage samt 4 Faar. Sidste Aar solgtes 56 Fedesvin. Kvægbesætn. vedligeholdes ved eget Tillæg og er af rød dansk Race. Mælke­mængden var sidste Aar gennemsn. c. 5000 Pd. pr. Ko; den leveres til Trustrup Mejeri. Det norm. Folkehold er 1 arb. Forvalter, 1 Fodermester, 1 Staldkarl, 2 Karle, 3 Piger og 2 Daglejere.

Lundskovgaard Hovedbygning er ældre, opført af Bindingsværk. Af Avlslængerne er Halvdelen ældre og Halvdelen af nyere Oprindelse.

Til Ejendommen hører 2 Arbejderboliger.

**Lykkesholm** i Lyngby S., Sønder H., Randers A. Postforb. og nærmeste St.: Trustrup. Telef.: Trustrup Nr. 8. Gaarden ligger 1½ Mil fra Grenaa. Dens nuv. Ejer er Hr. *Jørgen Blach*, som købte den 1897. Hr.

J. Blach er født i Ny Løgten 1856 og gift med *Anette Krag*, født i Middelfart 1865.

Matr.-Nr. 1 a m. fl. af Lyngby. Hartk.: 28 Tdr. 3 Fdkr. Skovskylds Hartk.: 1 Td. 2 Fdkr. Tiendefri Hovedgaardsjord. Ejendomsskylden er 258,700 Kr. Brandassurance for Hovedbygning 51,851 Kr., for Avlsbygninger 81,966 Kr., Huse 15,238 Kr., Besætning 45,700 Kr., Inventar 9000 Kr. og Avl 51,400 Kr. Aarlig Ejendomsskyld Skat Kr. 284,57. Bidrag til Amtsrepf. c. 390 Kr. Sidste Aars Kommuneskat 700 Kr. Bygningerne er forsikrede i »Den alm. Brandf. f. Landb.«; Besætn., Inv. og Avl i »Danmark«. Det samlede Areal udgør 455 Tdr. Ld., deraf Ager 350, Eng 50, Skov og Have 55 Tdr. Ld. Gaarden drives af Ejeren.

Agermarken drives i en 8 Marksdrift. Besætn. bestaar f. T. af 100 Køer, 100 Stkr. Ungkvæg og Kalve, 3 Tyre, 40 Fedekreaturer samt 19 Heste. Sidste Aar solgtes c. 310 Fedesvin. Kvægbesætn. er af rød dansk Race. Mælkemængden var sidste Aar gennemsn. c. 5900 Pd. pr. Ko; den

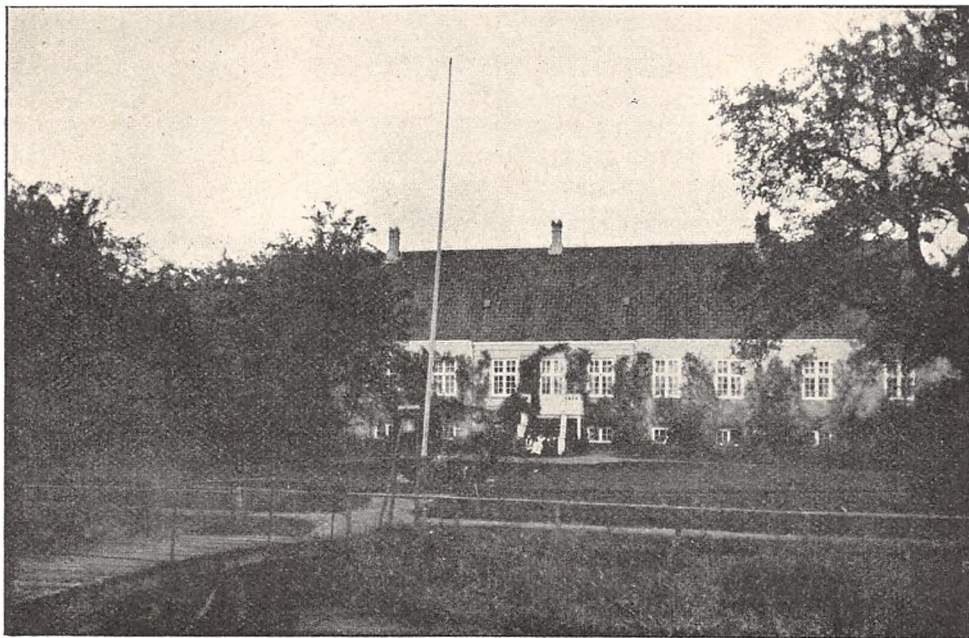

Lykkesholm.

leveres til Mejeriet »Solvang«. Det norm. Folkehold er 1 Forvalter, 1 Fodermester, 1 Forkarl, 5 Røgttere, 7 Karle, 3 Piger, 2 Daglejere og i Høsten 7 Mand ekstra.

Lykkesholm Hovedbygning, der bestaar af en Hovedfløj og to Sidesløje, er opført i Palæstil af Grundmur med Tegtag. Avlslængerne, der er byggede af Grundmur og tækkede med Straa, er meget velindrettede.

Til Ejendommen hører 1 Boelssted med c. 15 Tdr. Ld. samt 6 jordløse Huse. Lykkesholm tilhørte 1552 Erik Juel, derefter Børge Trolle og 1643 Erik Høg, hvorefter Gaarden hørte under Baroniet Høgholm, indtil den ifølge kgl. Bevilling blev frasolgt og 1803 paa Auktion blev købt af Otto Chr. Mønsted, som ejede den til 1826, da den blev solgt til Achton og P. M. Mønsted. Efter Achtons Død giftede hans Enke sig med Justitsraad Westergaard, som 1874 overdrog den til sin Stedsøn, O. M. Achton, af hvem Gaarden blev solgt til den nuv. Ejer.

**Fævejle** i Lyngby S., Sønder H., Randers A. Postforb. og nærmeste St.: Trustrup. Gaarden ligger  $1\frac{1}{4}$  Mil fra Grenaa. Dens nuv. Ejer er Hr. *Nicolai Jean Arnold Mønsted*, som overtog den 1862 efter sin Fader. Hr. N. J. A. Mønsted er født paa Ejendommen 1837 og gift med *Margrethe Secher*, født paa Vedø 1849. Af tidl. Ejere kan nævnes Møller, der 1833 solgte Gaarden til P. M. Mønsted.

Matr.-Nr. 1 m. fl. af Fævejle. Hartk.: 26 Tdr. 1 Fdkr. 1 Alb. Tiende-fri Hovedgaardsjord. Ejendomsskylden er 143,880 Kr. Brandassurance for Hovedbygning 16,720 Kr., for Avlsbygninger 37,080 Kr., Arbejderhuse 4929 Kr., Besætning 21,240 Kr., Inventar 8500 Kr. og Avl 20,200 Kr. Aarlig Ejendomsskyld Skat Kr. 158,27. Bidrag til Amtsrepf. c. 321 Kr. Sidste Aars Kommuneskat Kr. 595,51. Bygningerne er forsikrede i »Den alm. Brandf. f. Landb.«; Besætn., Inv. og Avl i »Danmark«. Arealet udgør af Ager 240 Tdr. Ld., Eng 15, Strandkant 4, Skov 30, udtørret Areal 76, Have og Gaardsplads 3 Tdr. Ld. Avlsgaarden er bortforpagtet til Ejerens Søn, Hr. *P. M. Mønsted*, der tidl. har været Ejer af Trudvang.

Agermarken drives dels i en 8 Marksdrift og dels i en 6 Marksdrift. Det udtørrede Areal drives i en 9 Marksdrift. Besætn. bestaar f. T. af 80 Køer, 32 Stkr. Ungkvæg og Kalve, 3—4 Tyre, 12 Heste, 4 Plage og Føl, 2 Trækstude samt 8 Faar. Sidste Aar solgtes c. 50 Fedesvin. Kvægbesætn. vedligeholdes ved eget Tillæg og er af jydsk Race. Mælkemængden var sidste Aar gennemsn. c. 4000 Pd. pr. Ko; den leveres til Mejeriet »Engvang«. Det norm. Folkehold er 1 Forvalter, 1 Fodermester, 1 Staldkarl, 2 Røgttere, 2—3 Karle, 2 Piger, 6—7 Daglejere og i Roer og Høst 2 polske Piger ekstra.

Fævejle Hovedbygning er opført 1875 af Grundmur i Villastil. Avlslængerne er hovedsagelig byggede af Bindingsværk, tækkede dels med Straa og dels med Tagpap.

Af Skoven er 10 Tdr. Ld. Løvskov og Resten Naaleskov.

Til Ejendommen hører 3 jordløse Huse samt Lyngby og Homaa Kirker med Tiende.

Fævejle ejedes før Reformationen af Aarhus Bispestol, 1580 blev den mageskiftet til Kronen, der 1581 mageskiftede den til Iver Juel. 1621 tilhørte den Fru Kirsten Sandberg og derefter hendes Ægtefælle, Gert Bryske, hvorefter den gik over til Fr. Reedtz og dennes Søn, Jørgen Reedtz, der solgte den til Matheus Rudolphus Reinfranck. Senere ejedes Gaarden af Lisbet Margr. Reinfranck og derefter af Palle Rosenkrantz. I Tiden 1681—1802 hørte Fævejle under Baroniet Høgholm, hvorefter den solgtes af Generaløjntantinde Sehested til Knud Høyer. 1829 blev den ved Dødsboauktion solgt til P. J. Møller, efter hvem den 1833 solgtes til Achton og P. M. Mønsted; sidstnævnte blev senere Eneejer og efterlod 1868 Gaarden til sin Søn, den nuv. Ejer.

**Frederiksdal** i Lyngby S., Sønder H., Randers A. Postforb. og nærmeste St.: Trustrup. Gaarden ligger  $1\frac{1}{2}$  Mil fra Grenaa. Dens nuv. Ejerinde er Enkefru *Pauline Sophie Groth Høyer*, f. *Nellemann*, som overtog den efter sin afdøde Mand, Jens Peter Groth Høyer. Enkefru Groth Høyer er født paa Holbæk Mølle i Rougsø Herred 1842. Gaarden har i en lang Aarrække været i Slægtens Eje.

Hartk.: c.  $19\frac{1}{2}$  Td. Der svares i Tiende 9 Tdr. Korn samt 70 Kr. Andre Afgifter 2 Tdr. Korn. Brandassurance for Hovedbygning 10,300 Kr., for Avlsbygninger 32,000 Kr., Besætning 20,000 Kr., Inventar 8000 Kr. og Avl 20,000 Kr. Sidste Aars Kommuneskat 544 Kr. Bygninger, Besætn., Inv. og Avl er forsikret i »Danmark«. Det samlede Areal udgør 233 Tdr. Ld., deraf Ager 202, Mose 3, Skov 4, udtørret Areal 22, Have og Gaardsplads 2 Tdr. Ld. Gaarden drives af Ejerinden.

Agermarken drives i tre 7 Marksdrifter med: 1. Brak, 2. Rug, 3.

Roer, 4. Byg, 5. Havre, 6. og 7. Kløver og Græs. Besætn. bestaar f. T. af 60 Køer, 20 Stkr. Ungkvæg og Kalve, 3 Tyre, 11 Heste samt 7 Plage og Føl. Sidste Aar solgtes c. 60 Fedesvin. Kvægbesætn. vedligeholdes ved eget Tillæg og er af jydsk Race. Mælkemængden var sidste Aar gennemsn. c. 5000 Pd. pr. Ko; den leveres til Mejeriet »Engvang«. Det norm. Folkehold er 1 Forvalter, 1 Fodermester, 1 Forkarl, 1 Elev, 4 Karle, 2 Piger, 2 Daglejere og til Roearbejdet 4 Koner ekstra.



Frederiksdal.

Frederiksdal Hovedbygning er opført af Grundmur med Tegltag. Avls-længerne er gode og velindrettede, byggede dels af Kampesten og dels af Træ, tækkede med Tagpap.

Gaarden er bygget efter Brand 1902.

Til Ejendommen hører 2 Huse.

**Tjørnegaard** i Lyngby S., Sønder H., Randers A. Postforb. og nærmeste St.: Trustrup. Dens nuv. Ejer er Hr. *Niels K. Giødesen*, som overtog den 1906. Hr. N. K. Giødesen er født paa Ejendommen 1865. Af tidl. Ejere kan nævnes Jens Giødesen fra 1872—1906.

Matr.-Nr. 1 a m. fl. af Lyngby. Hartk.: 8 Tdr. 6 Skpr. 3 Fdkr.  $\frac{1}{2}$  Alb. Der svares i Tiende c. 120 Kr. Ejendomsskylden er 59,740 Kr. Brandassurance for Hovedbygning og Avlsbygninger c. 22,000 Kr., for Besætning, Inventar og Avl 33,000 Kr. Aarlig Ejendomsskyld Skat Kr. 65,71. Bidrag til Amtsrepf. c. 115 Kr. Sidste Aars Kommuneskat 275 Kr. Bygningerne er forsikrede i »Den alm. Brandf. f. Landb.«; Besætn., Inv. og Avl i »Danmark«. Det samlede Areal udgør 144 Tdr. Ld., deraf Ager 139, Eng 4, Have og Gaardsplads 1 Td. Ld. Gaarden drives af Ejeren.

Agermarken drives i en 8 Marksdrift. Besætn. bestaar f. T. af 30 Køer, 20 Stkr. Ungkvæg og Kalve, 2 Tyre, 12 Heste samt 3 Faar. Sidste Aar solgtes c. 40 Fedesvin. Kvægbesætn. vedligeholdes ved eget Tillæg og er af rød dansk Race. Mælkemængden var sidste Aar gennemsn. c. 5800 Pd. pr. Ko; den leveres til Trustrup Andelsmejeri. Det norm. Folkehold er 1 Fodermester, 1 Forkarl, 2 Karle, 1 Dreng, 2 Piger og i Høsten 1 Mand ekstra.

Tjørnegaard Bygninger er alle. undtagen Laden, opførte af Grundmur. Hovedbygningen har Tegltag, de øvrige Længer Straatage.

Til Ejendommen hører 1 jordløst Hus samt 1 Villa.



**Nygaard** i Lyngby S., Sønder H., Randers A. Postforb. og nærmeste St.: Trustrup. Gaarden ligger  $1\frac{3}{4}$  Mil fra Grenaa. Dens nuv. Ejer er Hr. Landbrugskandidat *Axel Munck*, som købte den 1882. Hr. A. Munck er sødt i København 1857 og gift med *Johanne Kuhlman*, sødt i København 1857. Af tidl. Ejere kan nævnes Frandsen, af hvem den nuv. Ejer købte Gaarden.

Matr.-Nr. 1 m. fl. af Nygaard. Hartk.: 11 Tdr. 7 Skpr. 2 Fdkr. 2 Alb. Der svares i Tiende 560 Kr. og  $2\frac{3}{4}$  Td. Korn. Ejendomsskylden er 89,160 Kr. Brandassurance for Hovedbygning 18,200 Kr., for Avlsbygninger 25,750 Kr., Besætning, Inventar og Avl 43,000 Kr. Aarlig Ejendomsskyld Skat Kr. 98,08. Bidrag til Amtsrepf. c. 155 Kr. Sidste Aars Kommuneskat Kr. 288,79. Bygningerne er forsikrede i »Den alm. Brandf. f. Landb.«; Besætn., Inv. og Avl i »Danmark«. Det samlede Areal udgør 330 Tdr. Ld., deraf Ager 225, Eng 30, Kær  $34\frac{1}{2}$ , Skov  $37\frac{1}{2}$ , Have og Gaardsplads 3 Tdr. Ld. Gaarden drives af Ejeren.

Af Agermarken drives 175 Tdr. Ld. i en 7 Marksdrift og 50 Tdr. Ld. i en 8 Marksdrift. Staldg. anvendes til Roer og Byg; Kunstg. til Vinter-



Nygaard.

sæd og Udlæg. Besætn. består f. T. af 40 Køer, 42 Stkr. Ungkvæg og Kalve, 15—20 Fedekreaturer, 9 Heste, 2 Plage samt 23 Faar. Sidste Aar solgtes 65 Fedesvin. Kvægbesætn. er af jydsk Race. Mælkemængden var sidste Aar gennemsn. c. 6200 Pd. pr. Ko; den leveres til Lyngby Andelsmejeri. Det norm. Folkehold er 1 Staldkarl, 2 Røgttere, 1 Forkarl, 2 Elever, 2 Karle, 3 Piger, 1 Daglejer og i Høsten 4 Koner ekstra.

Nygaard Hovedbygning er opført af Grundmur med Skifertag. Avlsgaarden består af 2 grundmurede Staldlænger samt en Lade og Svinestald af Kampesten, alle tækkede med Straa.

Til Ejendommen hører 2 jordløse Huse.

**Obdrupgaard** i Lyngby S., Sønder H., Randers A. Postforb., Telef. og nærmeste St.: Trustrup. Gaarden ligger  $1\frac{1}{2}$  Mil fra Grenaa. Dens

nuv. Ejer er Hr. *Louis Thiel*, som købte den 1874. Hr. L. Thiel er født paa Simonsborg v. Sorø og gift med *Thora Thiel*. Af tidl. Ejere kan nævnes Jægermester Dinesen.

Matr.-Nr. 1 m. fl. af Obdrup. Hartk.: 18 Tdr. 1 Skp. 2 Fdkr. 2<sup>3</sup>/<sub>4</sub> Alb. Der svares i Tiende c. 90 Kr. Ejendomsskylden er 158,600 Kr. Brandassurance for Hovedbygning 14,000 Kr., for Avlsbygninger 58,000 Kr. Aarlig Ejendomsskyld Skat Kr. 174,46. Bidrag til Amtsrepf. c. 210 Kr. Bygningerne er forsikrede i »Den alm. Brandf. f. Landb.«. Det samlede Areal udgør 380 Tdr. Ld., deraf Ager 312, Eng 10, Kær 4, Tørvemose 4, Skov 40, Have og Gaardsplads 10 Tdr. Ld. Gaarden drives af Ejeren.

Af Agermarken drives 240 Tdr. Ld. i en 8 Marksdrift og Resten i en 7 Marksdrift, med Undtagelse af 20 Tdr. Ld., der dyrkes med Lucerne



Obdrupgaard.

og andre Staldfoderplanter. Besætn. bestaar f. T. af 70 Køer, 30 Stkr. Ungkvæg og Kalve, 2 Tyre, 16 Heste samt 2 Føl. Sidste Aar solgtes c. 80 Fedesvin. Kvægbesætn. vedligeholdes ved eget Tillæg og er af jydsk Race. Mælkemængden var sidste Aar gennemsn. c. 5400 Pd. pr. Ko; den leveres til Trustrup Mejeri. Det norm. Folkehold er 1 Forvalter, 1 Fodermester, 1 Forkarl, 5 Karle, 3 Piger, 3 Daglejere og i Roer og Høst Ekstramandskab.

Obdrupgaard Hovedbygning, der rummer en stor og god Lejlighed, er ældre og tækket med Straa. Avlsbygningerne er opførte efter Brand 1891 af Grundmur med Paptage.

I Haven findes gamle Voldgrave og Levninger af et gammel Fort fra Marsk Stigs Dage.

Til Ejendommen hører 4 jordløse Huse.

Den nuv. Besidder af Obdrupgaard ejer desuden Parcelgaarden og en mindre Gaard, begge i Lyngby S.

Obdrupgaard var 1441 Ladegaard under Bjørnholm. I dens nuv. Skikkelse er Gaarden sammenlagt af Bøndergaarde i 1840 af la Cour.

**Parcelgaarden** i Lyngby S., Sønder H., Randers A. Postforb. og nærmeste St.: Trustrup. Gaarden ligger 1<sup>1</sup>/<sub>2</sub> Mil fra Grenaa. Dens nuv. Ejer er Hr. *Louis Thiel*, som købte den 1882. Af tidl. Ejere kan nævnes Propr. Holst.

Matr.-Nr. 3 a m. fl. af Obdrup. Hartk.: 8 Tdr. 5 Skpr. 3 Fdkr. 2½ Alb. Ejendomsskylden er 59,480 Kr. Aarlig Ejendomsskyld Skat Kr. 65,43. Bidrag til Amtsrepf. c. 110 Kr. Det samlede Areal udgør 146 Tdr. Ld. Avlsgaarden er bortforpagtet til Hr. *H. G. K. Thiel*, der er født paa Obdrupgaard 1882 og gift med *Anna Jørgensen*, født i Trustrup 1884.

Agermarken drives i en 8 Marksdrift. Besætn. bestaar f. T. af 30 Køer og 15 Stkr. Ungkvæg og Kalve. Mælken leveres til Trustrup Mejeri.



Parcelgaarden.

Det norm. Folkehold er 1 Fodermester, 1 Forkarl, 2 Karle, 1 Pige og i Roer og Høst Ekstramandskab.

Parcelgaardens Hovedbygning er opført af Grundmur. Avslængerne er byggede dels af Kampesten og dels af Egebindingsværk, alle tækkede med Straa. Til Ejendommen hører 1 jordløst Hus.

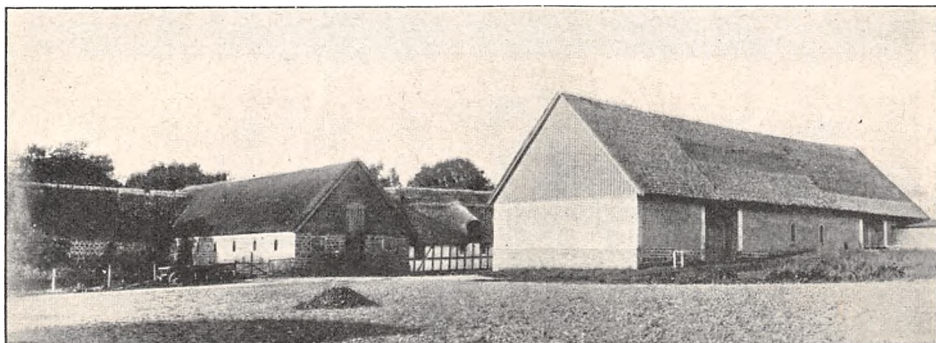

Kathrinesminde.

**Kathrinesminde** i Albøge S., Sønder H., Randers A. Postforb. og nærmeste St.: Trustrup. Dens nuv. Ejer er Hr. *J. P. Nielsen*, som købte den

1893. Hr. J. P. Nielsen er født i Hyllested 1862 og gift med *Maren D. Nielsen*, født paa Ballegaard. Af tidl. Ejere kan nævnes C. Precht.

Matr.-Nr. 1 a m. fl. af Søby. Hartk.: 13 Tdr. 1 Skp. 3 Fdkr. 1½ Alb. Ejendomsskylden er 66,470 Kr. Brandassurance for Hovedbygning 4520 Kr., for Avlsbygninger 16,260 Kr., Besætning 15,000 Kr., Inventar 12,487 Kr., og Avl 16,700 Kr. Aarlig Ejendomsskyld Skat Kr. 73,08. Bidrag til Amtsrepf. c. 160 Kr. Andre Afgifter c. 10 Kr. Sidste Aars Kommuneskat Kr. 81,54. Det samlede Areal udgør 251 Tdr. Ld., deraf Ager 130, Kær 17, Skov 32, Hede og Strandjord 29, udtørret Areal 40, Have og Gaardsplads 3 Tdr. Ld. Gaarden drives af Ejeren.

Af Agermarken drives 80 Tdr. Ld. i en 7 Marksdrift og Resten i en anden 7 Marksdrift. Besætn. bestaar f. T. af 35 Køer, 25 Stkr. Ungkvæg og Kalve, 6 Tyre, 4 Fedekreaturer, 10 Heste, 5 Plage samt 24 Faar. Sidste Aar solgtes 74 Fedesvin. Kvægbesætn. vedligeholdes ved eget Tillæg og er af jydsk Race. Mælkemængden var sidste Aar gennemsn. 6566 Pd. pr. Ko; den leveres til Mejeriet »Engvang«. Det norm. Folkehold er 1 Fodermester, 1 Forkarl, 5 Karle, 3 Piger og 1 Daglejer.

Kathrinesminde Avlsbygninger er nye og velindrettede.

**Søholm** i Albøge S., Sønder H., Randers A. Postforb. og nærmeste St.: Kolind. Telef.: Kolind Nr. 10. Gaarden ligger 3 Mil fra Grenaa og tilhører Aktieselskabet »*Kolindsund*«.



Søholm.

Matr.-Nr. 1 af Kolindsund. Brandassurance for Hovedbygning og Avlsbygninger 42,502 Kr., for Besætning, Inventar og Avl 22,000 Kr. Bygningerne er forsikrede i »Den alm. Brandf. f. Landb.«. Det samlede Areal udgør 240 Tdr. Ld., deraf Ager 10, Skov 4, udtørret Areal 222, Have og Gaardsplads 4 Tdr. Ld. Gaarden drives af Aktieselskabet ved Hr. Forvalter *Hans Jessen Knudsen*.

Agermarken drives i en 7 Marksdrift med: 1. Grønjordshavre, 2. Brak, 3. Byg, 4. Hvede, 5. Havre, 6. og 7. Kløver og Græs. Besætn. bestaar af 13 Heste samt 6 Plage og Føl. Det norm. Folkehold er 1 Forkarl, 5 Karle, 1 Tømrer og Maskinmand, 2 Piger, 6—7 Daglejere og i Roer og Høst Ekstramandskab.

Søholm Hovedbygning er opført i 1 Stokværk af Grundmur, tækket med Tagpap. Avlslængerne er, med Undtagelse af to Trælader, byggede af Beton og tækkede med Rør.

Til Ejendommen hører 1 Hus med c. 20 Tdr. Ld. samt 3 jordløse Huse.

**Søbygaard** i Albøge S., Sønder H., Randers A. Postforb. og nærmeste St.: Trustrup. Dens nuv. Ejerinde er Enkefru *Dorthea Svendsen*, som overtog den 1899. Enkefru Svendsen er født i Farum S. 1849.

Matr.-Nr. 3 a m. fl. af Søby. Hartk.: 10 Tdr. 4 Skpr. 2 Fdkr. 1¼ Alb. Der svares i Tiende c. 80 Kr. og i andre Afgifter c. 100 Kr. Ejendomsskylden er 52,000 Kr. Brandassurance for Hovedbygning 9010 Kr., for Avlsbygninger 14,310 Kr., Besætning 18,000 Kr., Inventar 7000 Kr. og Avl 6000 Kr. Aarlig Ejendomsskyld Skat Kr. 57,20. Bidrag til Amtsrepf. c. 125 Kr. Sidste Aars Kommuneskat 350 Kr. Det samlede Areal udgør 180 Tdr. Ld., deraf Ager 100, Kær 8, Mose 2, Skov 2, udtørret Areal 66, Have og Gaardsplads 2 Tdr. Ld. Gaarden drives af Ejeren.

Agermarken drives i en 8 Marksdrift. Besætn. bestaar f. T. af 30 Køer, 20 Stkr. Ungkvæg og Kalve, 2 Tyre, 3 Fedekreaturer, 10 Heste samt 7 Plage og Føl. Sidste Aar solgtes c. 50 Fedesvin. Kvægbesætn. vedligeholdes ved eget Tillæg og er af rød dansk Race. Mælkemængden var sidste Aar gennemsn. 7676 Pd. pr. Ko; den leveres til Lyngby Mejeri. Det norm. Folkehold er 1 Forvalter, 1 Fodermester, 1 Forkarl, 4 Karle og 3 Piger.

**Rugaard** i Rosmus S., Sønder H., Randers A. Postforb. og nærmeste St.: Hyllested. Telef.: Hyllested Nr. 4. Gaarden ligger 1¾ Mil fra

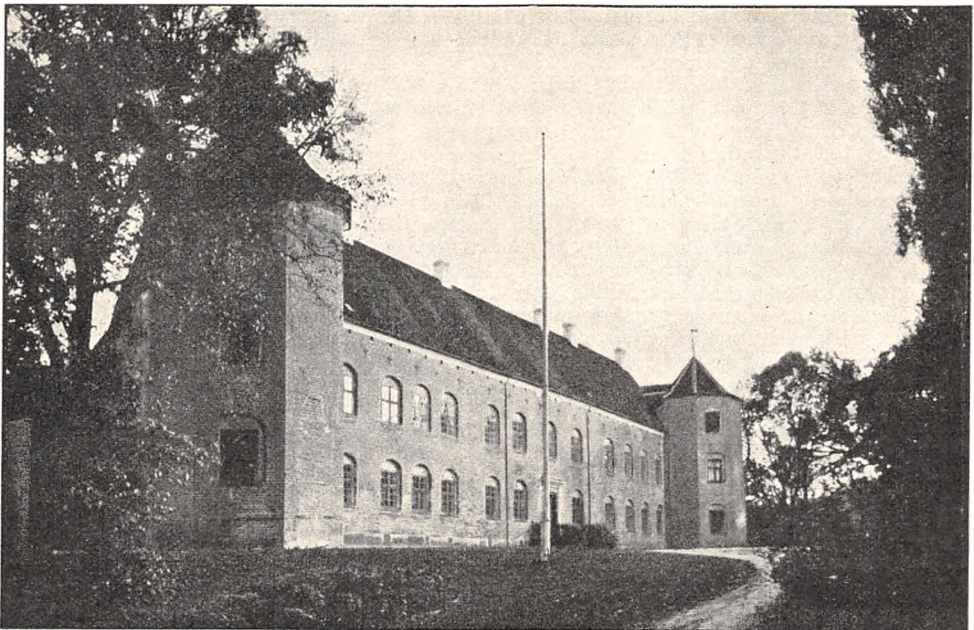

Rugaard.

Æbeltoft. Dens nuv. Ejer er Hr. Løjtnant *A. Mourier-Petersen*, som overtog Ejendommen 1904. Hr. A. Mourier-Petersen er født paa Rugaard 1872.

Ejendommen Rugaard indbefatter Hovedgaardene Rugaard og Frydensberg samt Skovgaardsgaarden, Jægergaarden, Teglgården, Hyllestedgaarden, Ørbækgaard og Nymandsgaarden, paa hvilken der brydes Kalksten; desuden 28 Steder med Jord, i alt 257<sup>3</sup>/<sub>8</sub> Td. Ld., og 16 jordløse Huse samt Hyllested Mølle; endvidere Hyllested og Rosmus Kirker med Konge- og Kirketiende.

Matr.-Nr. 1 a m. fl. af Hyllested. Samlet Hartk.: 113 Tdr. 4 Skpr. 2 Fdkr. 1<sup>1</sup>/<sub>4</sub> Alb. Tiendefri Hovedgaardsjord er 61 Tdr. 6 Skpr. 1 Fdkr. 1<sup>1</sup>/<sub>2</sub> Alb. Den samlede Ejendomsskyld er 935,400 Kr. Det samlede Areal udgør c. 2520 Tdr. Ld., deraf Ager 1580, Eng 180, Mose 10, Skov 670 og Sø 80 Tdr. Ld.

Rugaard Hovedbygning er opført i Slutningen af det 16. Aarh. af røde Munkesten i 2 Stokværk med 2 ottekantede Taarne.

Rugaard blev 1578 tillige med Rugaards Birk af Frederik II mageskiftet til Hans Axelsen Arenfeldt, der opførte Hovedbygningen. Derefter gik Gaarden over til hans Søn, Mogens Arenfeldt, og dennes Søn, Kmjkr. Hans Arenfeldt, som 1682 afhændede den til sin Fætter, Jørgen Arenfeldt. Denne solgte 1707 ved Auktion Gaarden til sin Søn, Axel Arenfeldt, af hvis Kreditorer den 1737 blev solgt til Generalmajor Chr. Lerche, der 1743 solgte den til Gehejmemaal Joh. Benzon, som ifølge testamentarisk Bestemmelse af 1766 oprettede et Stamhus af Rugaard og Cathrinebjerg for sin Brodersøn, Kmhr. Chr. Benzon. 1788 solgtes Rugaard til Jak. Hanson til Lyngsbækgaard, der 1798 afhændede den til Kammerr. P. Bech, af hvem den 1799 blev solgt til Overkrigskommissær H. P. Ingerslev og Toldskriver H. A. Stochman. Ingerslev blev senere Eneejer, og efter hans Død gik Rugaard over til hans Søn, C. P. R. Ingerslev til Marselisborg, som 1835 afhændede den til sin Svoger, M. J. Schjøtt, der 1857 solgte den til Hofjægerm., Landstingsmand P. C. F. Mourier-Petersen, hvis Enke besad Gaarden fra 1898 til 1904, da den gik over til den nuv. Ejer.

Rugaard Skove, Skovskylds Hartk.: 17 Tdr. 5 Skpr. 2 Fdkr. 2 Alb., omfatter 670 Tdr. Ld., deraf er c. 120 Tdr. Ld. Plantage (Gran og Fyr), plantet i Beg. af 1860; Resten er hovedsagelig Bøgeskov. Skovdriften ledes af Ejeren ved Hjælp af 1 Skovfoged og 1 Skovopsynsmand.

Ørbækgaard har 90 Tdr. Ld.; Hartk.: 4 Tdr. 7 Skpr. 1<sup>1</sup>/<sub>2</sub> Alb. Jorden er god, hovedsagelig Lermuld og drives i en 8 Marksdrift. Besætn. består af 10 Malkekøer samt Ungkvæg og 2 Heste. Bygningerne, hvis Assurance er 12,840 Kr., er hovedsagelig af Bindingsværk med Straatage. Gaarden er bortforpagtet.

Jægergaarden har 30 Tdr. Ld.; Hartk.: 2 Tdr. 4 Skpr. 3 Fdkr. 3 Alb. Jorden er god Lermuld; den drives i en 8 Marksdrift. Gaarden er paa Grund af sin smukke Beliggenhed et yndet Sommerudflugtssted. Bygningerne er dels af Grundmur og dels af Kampesten med Straatage; assurede for 8530 Kr.

Teglgården har 56 Tdr. Ld.; Hartk.: 2 Tdr. 5 Skpr. 2 Fdkr. 1<sup>1</sup>/<sub>4</sub> Alb. Jorden er hovedsagelig Lermuld; den drives i en 8 Marksdrift. Hovedbygningen er af Grundmur med Tegltag, de øvrige Længer af Bindingsværk med Straatage; assurede for 11,020 Kr. Gaarden er bortforpagtet.

Hyllestedgaarden har 107 Tdr. Ld. Jorden er dels Sand-, dels Grusmuld. En stor Del af Arealet er beplantet med Naaletræ. Bygningerne, der hovedsagelig er af Bindingsværk, er forsikrede for 12,000 Kr.

De til Rugaard hørende mindre Steder med Jordtilliggende ligger hovedsagelig mellem de ovenfor nævnte Gaarde, saaledes at Ejendommen danner et samlet, udmærket arronderet Hele.

**Rugaard Avlsgaard**, Hartk.: 35 Tdr. 2 Fdkr. <sup>3</sup>/<sub>4</sub> Alb., omfatter 534 Tdr. Ld., hvoraf c. 100 Tdr. Ld. er Eng; den er tillige med Skovgaardsgaarden, som omfatter 102 Tdr. Ld., bortforpagtet til Hr. Forpagter *Dybbro*.

Ejendomsskylden er 535,122 Kr. Brandassurancen for Rugaard er for Hovedbygningen 121,150 Kr. og for Avlsbygningerne 100,290 Kr. Skovgaardsgaardens Brandassurance er 16,865 Kr. Aarlig Ejendomsskyld Skat Kr. 588,63. Bygningerne er forsikrede i »Den alm. Brandf. f. Landb.«.

Agermarken drives i en 8 Marksdrift med: 1. Grønjordshavre, 2. Brak, 3. Vintersæd, 4. Roer, 5. Byg, 6. Havre, 7. og 8. Kløver og Græs. Engene er af fortrinlig Beskaffenhed, gammel Søbund. Besætningens Størrelse paa

disse to Gaarde tilsammen er 160 Køer, 60 Stkr. Ungkvæg og Kalve og 24 Heste. Besætn. tilhører Ejeren.

Rugaard Avlsbygninger er opførte dels af Grundmur og dels af Bindingsværk.

**Frydensberg** i Rosmus S., Sønder H., Randers A. Gaarden hører under *Rugaard* i Rosmus S.

Matr.-Nr. 1 a. Hartk.: 20 Tdr. 2 Skpr.  $2\frac{3}{4}$  Alb. Ejendomsskylden er 99,300 Kr. Brandassurance for Hovedbygning og Avlsbygninger 35,016 Kr. Aarlig Ejendomsskyld Skat Kr. 109,23. Bidrag til Amtsrepf. c. 240 Kr. Det samlede Areal udgør 325 Tdr. Ld., hvoraf Eng c. 70 Tdr. Ld. Avlsgaarden er bortforpagtet til Hr. Forpagter *Dybbro* paa Rugaard.

Agermarken drives dels i en 7 Marksdrift med: 1. Brak, 2. Vintersæd, 3. Roer, 4. Byg, 5. Havre, 6. og 7. Kløver og Græs; dels i 8 Marksdrift med: 1. Grønjordshavre, 2. Brak, 3. Vintersæd, 4. Roer, 5. Byg, 6. Havre, 7. og 8. Kløver og Græs. Jorden er hovedsagelig Grusmuld, hvilende paa et Underlag af Kalksten. Af Besætn. har Ejeren 40 Køer; Resten tilhører Forpagteren. Der holdes 8 Heste.

Frydensberg Hovedbygning er opført af Grundmur, Kostalden, Hestestalden og Svinestalden af Kampesten og de øvrige Længer af Egebindingsværk, alle tækkede med Rør.

**Ørupgaard** i Rosmus S., Sønder H., Randers A. Postforb.: Trustrup. Nærmeste Stationer: Trustrup og Rosmus. Telef.: Hyllested Nr.

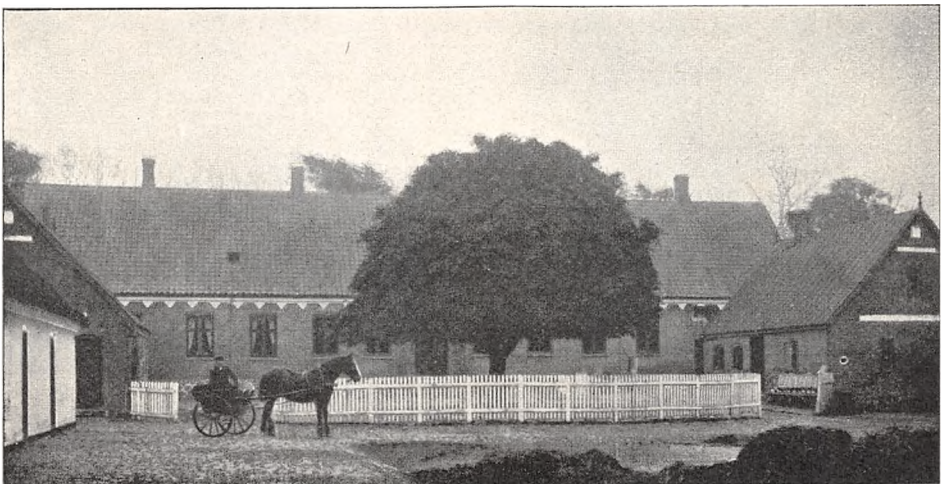

Ørupgaard.

8. Gaarden ligger 2 Mil fra Grenaa og Æbeltoft. Dens nuv. Ejerinde er Enkefru *Maren Nielsen*, f. *Thygesen*, som overtog den 1904. Enkefru Nielsen er født 1856. Af tidl. Ejere kan nævnes *Jens Thygesen* (1850—92) og derefter *N. C. Nielsen*.

Matr.-Nr. 1 a m. fl. af Ørup. Hartk.: 12 Tdr. 3 Skpr. 3 Fdkr.  $2\frac{1}{4}$  Alb. Der svares i Tiende 12 Tdr. Korn. Ejendomsskylden er 90,000 Kr. Brandassurance for Hovedbygning 13,000 Kr., for Avlsbygninger 31,730 Kr., Besætning 21,200 Kr., Inventar 15,197 Kr. og Avl 18,060 Kr. Aarlig

Ejendomsskyld Skat 99 Kr. Bidrag til Amtsrepf. c. 180 Kr. Sidste Aars Kommuneskat c. 425 Kr. Bygningerne er forsikrede i »Den alm. Brandf. f. Landb.«. Det samlede Areal udgør 223½ Td. Ld., deraf Ager 192, Eng 4, Mose 7½, Skov 14, Have og Gaardsplads 6 Tdr. Ld. Gaarden drives af Ejeren.

Agermarken drives i to 8 Marksdrifter. Besætn. bestaar f. T. af 45 Køer, 40 Stkr. Ungkvæg og Kalve, 2 Tyre, 10 Heste, 4 Plage og Føl samt 9 Faar og Lam. Sidste Aar solgtes c. 100 Fedesvin. Kvægbesætn. vedligeholdes ved eget Tillæg og er af rød dansk Race. Mælkemængden var sidste Aar gennemsn. c. 6600 Pd. pr. Ko; den leveres til Ørup Andelsmejeri. Det norm. Folkehold er 1 Bestyrer, 1 Fodermester, 1 Forkarl, 1 Elev, 3 Karle, 3 Piger og 2 Daglejere.

Ørupgaard Bygninger er opførte af Grundmur, med Undtagelse af en Svine- og Fedestald samt en Lade. Hovedbygningen har Tegtag; Avlslængerne er tækkede dels med Straa, dels med Tagpap.

Til Ejendommen hører 4 Arbejderhuse.

**Attrupgaard** i Rosmus S., Sønder H., Randers A. Postforb. og nærmeste St.: Trustrup. Dens nuv. Ejer er Hr. *F. Hansen*, som overtog den



Attrupgaard.

1894. Hr. F. Hansen er født paa Rugaard 1855 og gift med *Christiane Mønsted*, født paa Ejendommen.

Matr.-Nr. 2 a m. fl. af Rosmus. Hartk: 16 Tdr. 3 Skpr. 3 Fdkr. 1¾ Alb. Der svares i Tiende c. 33 Tdr. Korn. Ejendomsskylden er 115,000 Kr. Brandassurance for Hovedbygning og Avlsbygninger 34,651 Kr., for Besætning 16,600 Kr., Inventar 13,250 Kr. og Avl 31,370 Kr. Aarlig Ejendomsskyld Skat Kr. 126,50. Bidrag til Amtsrepf. c. 210 Kr. Sidste Aars Kommuneskat Kr. 611,98. Bygningerne er forsikrede i »Den alm. Brandf. f. Landb.«; Besætn., Inv. og Avl i »Danmark«. Det samlede Areal udgør 283 Tdr. Ld., deraf Ager 195, Eng 40, Kær 12, Mose 16, Skov 10, Have, Veje og Gaardsplads 10 Tdr. Ld. Gaarden drives af Ejeren.

Agermarken drives i en 7 Marksdrift. Besætn. bestaar f. T. af 52



Køer, 40 Stkr. Ungkvæg og Kalve, 2 Tyre, 12 Fedekreaturer, 12 Heste samt 4 Plage og Føl. Sidste Aar solgtes c. 70 Fedesvin. Kvægbesætn. vedligeholdes ved eget Tillæg og er af rød dansk Race. Mælkemængden var sidste Aar gennemsn. c. 6000 Pd. pr. Ko; den leveres til Ørup Mejeri. Det norm. Folkehold er 1 Forvalter, 2 Fodermestre, 4 Karle, 2 Piger, 2 Malkekoner, 2 Daglejere og i Roer og Høst 2 Mand ekstra.

**Balle Møllegaard** i Rosmus S., Sønders H., Randers A. Postforb. og nærmeste St.: Balle. Gaarden ligger  $1\frac{3}{4}$  Mil fra Æbeltoft. Dens nuv. Ejer er Hr. *Axel Schmidt*. Hr. A. Schmidt er født paa Lolland 1881 og gift med *G. Mønsted*, født paa Ejendommen 1883. Gaarden har i en lang Aarrække været i Slægten Mønstedes Eje.

Matr.-Nr. 2 f m. fl. af Balle. Hartk.: 5 Tdr. 1 Skp. 1 Fdkr.  $1\frac{3}{4}$  Alb. Ejendomsskylden er 77,000 Kr. Brandassurance for Hovedbygning



Balle Møllegaard.

og Avlsbygninger 53,000 Kr., for Besætning, Inventar og Avl 30,000 Kr. Aarlig Ejendomsskyld Skat Kr. 84,70. Bidrag til Amtsrepf. c. 85 Kr. Bygninger, Besætn., Inv. og Avl er forsikret i »Danmark«. Det samlede Areal udgør 98 Tdr. Ld., deraf Ager 78, Eng 18, Have og Gaardsplads 2 Tdr. Ld. Gaarden drives af Ejeren.

Agermarken drives i en 9 Marksdrift. Besætn. bestaar f. T. af 25 Køer, 16 Stkr. Ungkvæg og Kalve, 3 Tyre, 8 Heste og 1 Føl. Sidste Aar solgtes c. 100 Fedesvin. Kvægbesætn. er af rød dansk Race. Mælkemængden var sidste Aar gennemsn. c. 5500 Pd. pr. Ko; den leveres til Balle Mejeri. Det norm. Folkehold er 3 Karle, 1 Røgter og 2 Piger.

Balle Møllegaard bestaar af 3 grundmurede Længer samt en Lade, der ligger paa den modsatte Side af Vejen. Desuden hører til Gaarden en Vandmølle, en Vindmølle og et Bageri.

**Vidtskue** i Rosmus S., Sønder H., Randers A. Postforb. og nærmeste St.: Trustrup. Dens nuv. Ejer er Hr. *N. P. Petersen*, som overtog den 1882. Hr. *N. P. Petersen* er født paa Ejendommen 1857 og gift med *Annine Petersen*, født i Mørke S. 1858. Af tidl. Ejere kan nævnes den nuv. Ejers Fader, *J. Petersen*. Gaarden har været i Slægtens Eje i c. 300 Aar.

Matr.-Nr. 1 a m. fl. af Attrup. Hartk.: 7 Tdr. 1 Skp. 2<sup>3</sup>/<sub>4</sub> Alb. Der svares i Tiende c. 140 Kr. Ejendomsskylden er c. 50,000 Kr. Brandassurance for Hovedbygning 8000 Kr., for Avlsbygninger 9050 Kr. og Besætning 6700 Kr. Aarlig Ejendomsskyld Skat Kr. 54,43. Bidrag til Amtsrepf. c. 90 Kr. Sidste Aars Kommuneskat c. 255 Kr. Bygningerne er forsikrede i »Den alm. Brandf. f. Landb.«; Besætn., Inv. og Avl i »Wis-tofts Brandf.«. Det samlede Areal udgør 130 Tdr. Ld., deraf Ager 80, Eng, 23, Mose 10 og Skov 17 Tdr. Ld. Gaarden drives af Ejeren.

Agermarken drives dels i en 9 Marksdrift og dels i en 6 Marksdrift. Besætn. bestaar f. T. af 18 Køer, 18 Stkr. Ungkvæg og Kalve, 4 Tyre, 4 Fedekreaturer, 6 Heste, 4 Plage og Føl samt 9 Faar. Sidste Aar solgtes 25 Fedesvin. Kvægbesætn. vedligeholdes ved eget Tillæg og er af jydsk Race. Mælkemængden var sidste Aar gennemsn. c. 5500 Pd. pr. Ko; den leveres til Ørup Mejeri. Det norm. Folkehold er 1 Fodermester, 1 Karl, 2 Piger og 2 Daglejere.

Vidtskue Bygninger er særdeles solide og velindrettede.

**Høgholm** i Tirstrup S., Sønder H., Randers A. Postforb. og nærmeste St.: Trustrup. Gaarden ligger 1<sup>1</sup>/<sub>2</sub> Mil fra Grenaa. Dens nuv. Ejer er Hr. *Carl Christian Suhr Kirketerp*, som overtog den 1874. Hr. *C. Chr. Suhr Kirketerp* er født paa Ejendommen 1839 og gift med *Mathilde Krüger*.

Matr.-Nr. 1 a m. fl. af Høgholm. Hartk.: 32 Tdr. 1<sup>1</sup>/<sub>2</sub> Alb. Skov-skylds Hartk.: 7 Tdr. 4 Skpr. 1 Alb. Tiendefri Hovedgaardjord. Ejendomsskylden er 274,960 Kr. Brandassurance for Hovedbygning 56,000 Kr., for Avlsbygninger 59,000 Kr., Huse 15,000 Kr., Besætning 38,000 Kr., Inventar 18,000 Kr. og Avl 47,500 Kr. Aarlig Ejendomsskyld Skat Kr. 302,46. Bidrag til Amtsrepf. c. 500 Kr. Sidste Aars Kommuneskat c. 700 Kr. Bygningerne er forsikrede i »Den alm. Brandf. f. Landb.«; Besætn., Inv. og Avl i »Danmark«. Det samlede Areal udgør 570 Tdr. Ld., deraf Ager 250, Eng og Kær 154, Skov 150, Veje 4, Have, Park og Gaardsplads 12 Tdr. Ld. Gaarden drives af Ejeren ved Hr. Inspektør *Carl Suhr Kirketerp*, der er født paa Ejendommen 1875 og gift med *Emma Kirketerp*.

Agermarken drives i en 8 Marksdrift. Besætn. bestaar f. T. af 80 Køer, 50 Stkr. Ungkvæg og Kalve, 3—4 Tyre, 14 Heste, 10 Plage og Føl samt 8 Faar. Kvægbesætn. vedligeholdes ved eget Tillæg og er af rød dansk Race. Mælkemængden var sidste Aar gennemsn. c. 5500 Pd. pr. Ko; den leveres til Trustrup Mejeri. Det norm. Folkehold er 1 Forvalter, 1 Fodermester, 4 Røglere, 5 Karle, 3 Piger, 3—4 Daglejere og om Sommeren 4 Polakker; desuden 1 Gartner og 1 Dreng.

Høgholm Hovedbygning, der er opført 1888 af Grundmur, har Frontespice til begge Sider og takkede Gavle; den er tækket med Skifer og rummer en herskabelig Lejlighed paa 20 Værelser.

Til Avlsgaarden hører 9 Arbejderhuse.

Høgholm hed i det 14. Aarh. Bjørnholm og ejedes dengang af Slægten Hvide. 1631 tilhørte den Marsk Stig Andersen og derefter hans Sønneson, Anders Ovesen, og dennes Søn, Ove Andersen, hvis Moder bragte den til sin anden Mand, Hofmester Olte Nielsen Rosenkrantz. Derefter tilhørte den hans Søn, Hofmester Erik Ottesen Rosenkrantz, hvorpaa den forblev i denne Slægts Besiddelse indtil

1561, da Gaarden blev delt i flere Dele, som ejedes af Slægterne Krabbe, Thott og Skram m. fl. Senere gik Gaarden over til Just Høg, som ejede den 1626. Efter ham fulgte hans Søn, Erik Høg, og derefter dennes Søn, Iver Juul Høg, der af Bjørnholm, Fævejle og Lykkesholm 1681 oprettede Baroniet Høgholm, der 1722 tilfaldt Grev Chr. Danneskjold-Samsøe, † 1728; hans Søn, Grev Fr. Chr. Danneskjold-Samsøe, solgte 1753 iflg. kgl. Bevilling Baroniet til Grev Adam G. Moltke til Bregentved, som Aaret efter afhændede det til Gehejmerraad Volrath Aug. v. d. Lühe, der 1761 solgte Høgholm til Oberstløjtn. Palle Krag v. Hoff, af hvem Baroniet 1766 atter blev solgt til Generalløjtn. Joh. Fr. Sehested, hvis Enke, Pauline Fabricius Tengnagel, ved Auktion 1804 solgte Høgholm til Overkrigskommissær H. P. Ingerslev. Af senere



Høgholm.

Ejere kan fra 1805 nævnes Generalkrigskomm. Marcussen, efter hvem Gaarden tilhørte Regeringen, som 1822 ved Auktion solgte den til Oberstløjtn. J. E. Adler. Fra 1835 tilhørte Høgholm Laur. Ingerslev og fra 1836 M. Kirketerp, den nuv. Ejers Fader.

**Bjørnholm** i Tirstrup S., Sønder H., Randers A. Postforb. og nærmeste St.: Trustrup. Dens nuv. Ejer er Hr. *Peter N. Secher*, som overtog den 1897. Hr. P. N. Secher er født 1858 og gift med *Louise Marie Elisabeth Marcussen Schack*, født 1857.

Matr.-Nr. 2 a m. fl. af Høgholm. Hartk.: 22 Tdr. 7 Skpr. 1 Fdkr. 1<sup>3</sup>/<sub>4</sub> Alb. Skovskylds Hartk.: 4 Tdr. Tiendefri Hovedgaardsjord. Ejen-

domsskylden er 147,900 Kr. Brandassurance for Hovedbygning 44,385 Kr., for Avlsbygninger 63,858 Kr., Besætning 36,000 Kr., Inventar 19,000 Kr. og Avl 24,000 Kr. Aarlig Ejendomsskyld Skat Kr. 162,69. Bidrag til Amtsrepf. c. 295 Kr. Sidste Aars Kommuneskat c. 670 Kr. Besætn., Inv. og Avl er forsikret i »Danmark«. Det samlede Areal udgør 350 Tdr. Ld., deraf Ager 242, Eng 64 og Skov 44 Tdr. Ld. Avlsgaarden er bortforpagtet til Hr. *J. Bille*, der er født i Velling 1873 og gift med *Juliane Marie Velling*, født i Trustrup 1883.

Agermarken drives i en 8 Marksdrift. Besætn. bestaar f. T. af 60 Køer, 20 Stkr. Ungkvæg og Kalve, 2 Tyre, 10 Heste samt 3 Plage og Føl. Kvægbesætn. vedligeholdes ved eget Tillæg og er af rød dansk Race.



Bjørnholm.

Mælkemængden var sidste Aar gennemsn. 4984 Pd. pr. Ko; den leveres til Trustrup Mejeri. Det norm. Folkehold er 1 Fodermester, 1 Forkarl, 4 Karle, 2 Piger og 3 Daglejere.

Gaardens faste Maskiner drives ved Petroleumsmotor.

Bjørnholm Avlsbygninger brændte 1889, hvorefter de genopførtes af Grundmur med Paptage.

**Nøruplund** i Tirstrup S., Sønder H., Randers A. Postforb. og nærmeste St.: Trustrup. Dens nuv. Ejer er Hr. *Poul Holm Hée*, som købte den 1891. Hr. P. Holm Hée er født paa Bendstrupgaard 1854 og gift med *Mariane Kirstine Finnerup*, født 1866. Af tidl. Ejere kan nævnes Familien Føns.

Matr.-Nr. 1 a m. fl. af Nøruplund. Hartk.: 11 Tdr. 2 Skpr. 2 Fdkr. 1 Alb. Skovskylds Hartk.: 1 Skp. 2 Fdkr.  $2\frac{9}{16}$  Alb. Ejendomsskylden er 120,000 Kr. Brandassurance for Hovedbygning 17,400 Kr., for Avlsbygninger 37,000 Kr., Besætning, Inventar og Avl 45,000 Kr. Aarlig Ejendomsskyld Skat 132 Kr. Bidrag til Amtsrepf. c. 160 Kr. Bygningerne er forsikrede i »Den alm. Brandf. f. Landh.«; Besætning, Inv. og Avl i »Danmark«. Det samlede Areal udgør 434 Tdr. Ld., deraf Ager 339, Skov 90, Have og Gaardsplads 5 Tdr. Ld. Avlsgaarden er bortforpagtet til Hr. *Peter Rasmussen*, født 1862.

Agermarken drives i en 8 Marksdrift. Besætn. bestaar f. T. af 80 Køer, 40 Stkr. Ungkvæg og Kalve, 12 Heste samt 6 Plage og Føl. Sidste Aar solgtes c. 100 Fedesvin. Kvægbesætn. vedligeholdes ved eget Tillæg

og er af jydsk Race. Mælkemængden var sidste Aar gennemsn. c. 5000 Pd. pr. Ko; den leveres til Tirstrup Mejeri. Det norm. Folkehold er 1 Forvalter, 1 Fodermester, 2 Røgltere, 2 Elever, 4 Karle, 2 Piger, 2 Daglejere og om Sommeren 4 Polakker samt i Høsten Ekstramandskab.



Nøruplund.

Nøruplund Hovedbygning, der er opført 1863 af Grundmur med Tegltag, rummer en Lejlighed paa 14 Værelser. Laden er opført af Bindingsværk med Straatag. Hestestalden og Kostalden er ombyggede 1905. N. for Avlsgaarden ligger Forpagterboligen. Mejeribygningen og Svinestalden er byggede af Kampesten. Til Nøruplund hører 1 Gaard, 2 Boelssteder, 1 Hus med Jord og 1 jordløst Hus.

Godsets samlede Areal er 56 Tdr. Ld., der ikke er medregnet i det for Gaarden angivne Areal.

**To Gaarde i Tirstrup**, Tirstrup S., Sønder H., Randers A. Postforb. og nærmeste St.: Trustrup. Den nuv. Ejer er Hr. *Niels Kjeldsen Jensen*, som købte den ene Gaard 1867 og den anden 1872. Hr. N. Kjeldsen Jensen er født i Tirstrup 1840 og gift med *Ane Kirstine Pedersen*, født i Tirstrup 1845. Begge Gaarde drives samlede.

Matr.-Nr. 3 a m. fl. af Tirstrup. Hartk.: 10 Tdr. Ejendomsskylden for begge Gaarde er 60,000 Kr. Brandassurance for Bygningerne 30,000 Kr., for Besætning, Inventar og Avl 30,000 Kr. Aarlig Ejendomsskyld Skat 66 Kr. Bidrag til Amtsrepf. 125 Kr. Sidste Aars Kommuneskat 250 Kr. Bygningerne er forsikrede i »Den alm. Brandf. f. Landb.«. Det samlede Areal udgør c. 156 Tdr. Ld., deraf Ager 140, Eng 10, Mose 1 og Skov 5 Tdr. Ld.

Agermarken drives dels i en 8 Marksdrift og dels i en 7 Marksdrift. Besætn. bestaar f. T. af 20 Køer, 20 Stkr. Ungkvæg og Kalve, 1 Tyr, 10 Fedekreaturer, 8 Heste, 3 Plage og Føl samt 20 Faar. Kvægbesætn. vedligeholdes ved eget Tillæg og er af rød dansk Race. Mælkemængden var

sidste Aar gennemsn. c. 6000 Pd. pr. Ko; den leveres til Tirstrup Mejeri. Det norm. Folkehold er 3 Karle, 1 Røgter, 1 Dreng og 2 Piger,

Den ene Gaard, som ligger i Nærheden af Kirken, er bygget 1884 af Grundmur med Paptage; Hovedbygningen er dog tækket med Skifer. Den anden Gaard, som ligger mod Ø., er opført 1889 af Grundmur med Paptage undtagen Hovedbygningen, der er tækket med Tegl. — Til Gaardene hører 2 jordløse Huse.

**Tirstrup Krogaard** i Tirstrup S., Sønder H., Randers A. Postforb.: Tirstrup. Nærmeste St.: Trustrup. Gaarden ligger  $1\frac{3}{4}$  Mil fra Æbeltoft. Dens nuv. Ejerinde er Enkefru *Mathilde Kirkemann*, som overtog den 1903 efter sin afdøde Mand. Enkefru Kirkemann er født paa Fænøgaard 1862. Af tidl. Ejere kan nævnes Peter Kirkemann.

Matr.-Nr. 13 a m. fl. af Tirstrup. Hartk.: 6 Tdr. 6 Skpr. 2 Fdkr.  $2\frac{3}{4}$  Alb. Ejendomsskylden er 77,312 Kr. Brandassurance for Hovedbygning og Avlsbygninger 55,495 Kr., for Besætning, Inventar og Avl 35,400 Kr. Aarlig Ejendomsskyld Skat Kr. 85,04. Bidrag til Amtsrepf. c. 95 Kr.

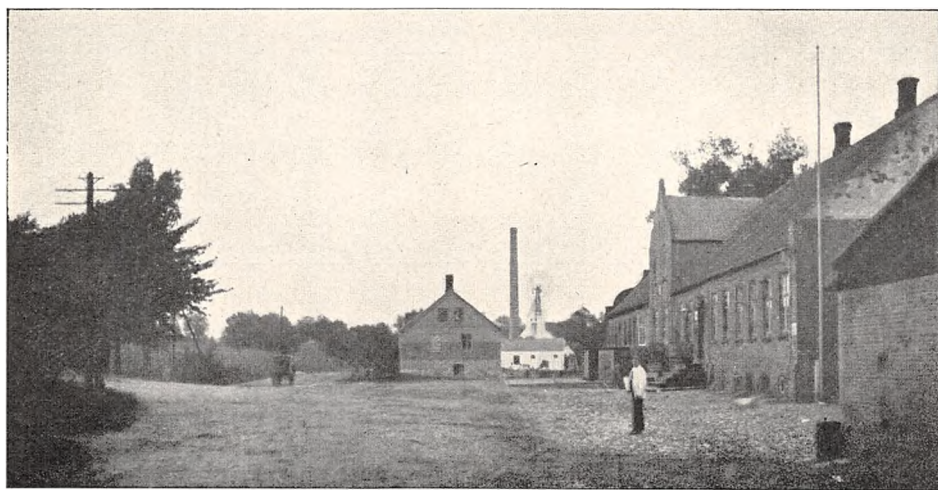

Tirstrup Krogaard.

Sidste Aars Kommuneskat 240 Kr. Bygningerne er forsikrede i »Den alm. Brandf. f. Landb.«; Besætn., Inv. og Avl i »Danmark«. Det samlede Areal udgør  $220\frac{1}{2}$  Td. Ld., deraf Ager 180, Eng 20, Teglværk og Kalkbrud m. m. 17, Have og Gaardsplads  $3\frac{1}{2}$  Td. Ld. Avlsgaarden er bortforpagtet til Hr. *Peter Jørgensen*.

Besætn. består f. T. af 20 Køer, 10 Stkr. Ungkvæg og Kalve, 2 Tyre, 6 Heste og 2 Plage. Kvægbesætn. er af jydsk Race. Mælken leveres til Tirstrup Mejeri.

Tirstrup Krogaard's Hovedbygning, der er opført af Grundmur med Tegltag, rummer foruden Behoølseslejlighed Købmandshandel og Gæstgiveri; de øvrige Længer er delvis byggede af Grundmur.

Til Gaarden hører et Kalkbrud og et Teglværk med Bolig for Forpagteren samt desuden Stald m. m., og Bolig for 6 Arbejderfamilier.

**Drammelstrupgaard** i Tirstrup S., Sønder H., Randers A. Postforb. og nærmeste St.: Trustrup. Dens nuv. Ejerinde er Enkefru *Kirketerp*, som

købte den 1862. Enkefru Kirketerp er født 1847. Af tidl. Ejere kan nævnes Propr. Kassel.

Matr.-Nr. 1 m. fl. af Tirstrup. Hartk.: 12 Tdr. 7 Skpr. 3 Fdkr. 1½ Alb. Der svares i Tiende 21 Tdr. Korn. Ejendomsskylden er 85,000 Kr. Aarlig Ejendomsskyld Skat Kr. 93,50. Bidrag til Amlsrepf. c. 165 Kr. Det samlede Areal udgør 180½ Td. Ld., deraf Ager 160, Kær 14, Skov 6, Have og Gaardsplads ½ Td. Ld. Avlsgaarden er bortforpagtet til Hr. *Hansen*, der er født paa Rolsøgaard.

Agermarken drives i en 8 Marksdrift. Besætn. bestaar f. T. af 40 Køer, 20 Stkr. Ungkvæg og Kalve, 2 Tyre, 8 Fedekreaturer, 8 Heste samt 4 Plage og Føl. Sidste Aar solgtes c. 80 Fedesvin. Kvægbesætn. vedligeholdes ved eget Tillæg og er af rød dansk Race. Mælken leveres til Trustrup

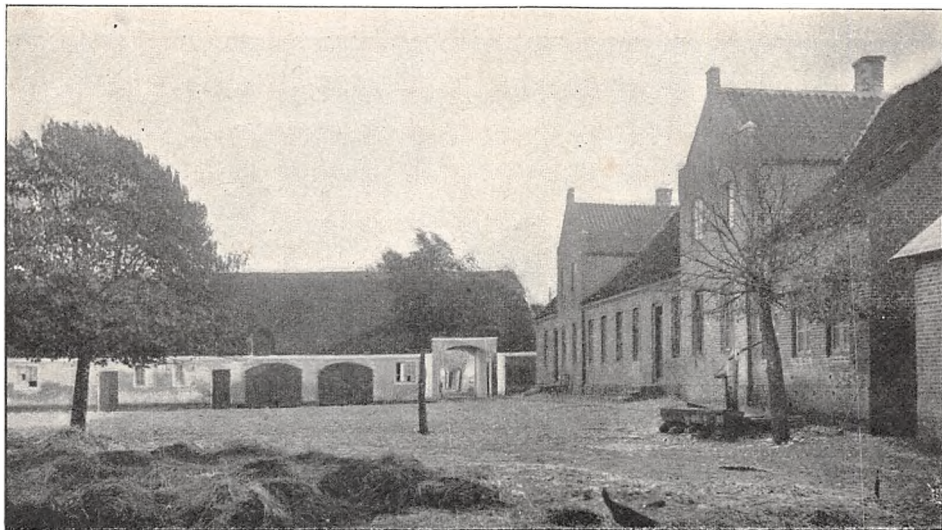

Drammelstrupgaard.

Mejeri. Det norm. Folkehold er 1 Fodermester, 1 Forkarl, 3 Karle, 3 Piger og 2 Daglejere.

Drammelstrupgaard Hovedbygning, der er opført af Grundmur, rummer Lejligheder saavel for Ejeren som for Forpagteren. Af Avlslængerne er Kostalden og Svinestalden af Kampesten, Laden af Bindingsværk og Hestestalden af Grundmur.

Til Ejendommen hører 3 jordløse Huse.

**Møllerup** i Feldballe S., Sønder H., Randers A. Postforb.: Rønde. Nærmeste Stationer: Kolind og Mørke. Telef.: Rønde Nr. 19. Gaarden ligger 1¼ Mil fra Æbeltoft. Dens nuv. Ejer er Hr. cand. polit. Grev *Frederik Wilhelm Ahlefeldt-Laurvigen*, der er født 1864 og gift med *Tofa Alvide Neergaard*, født paa Gyldenholm 1871.

Matr.-Nr. 1 a m. fl. af Møllerup. Hartk.: c. 44 Tdr. Tiendefri Hovedgaardsjord. Ejendomsskylden er 315,000 Kr. Brandassurance for Hovedbygning 64,920 Kr., for Avlsbygninger 93,385 Kr., Besætning 55,000 Kr., Inventar 15,650 Kr. og Avl 71,970 Kr. Bygningerne er forsikrede i »Den alm. Brandf. f. Landb.«; Besætn., Inv. og Avl i »Danmark«. Det sam-

lede Areal udgør 700 Tdr. Ld., deraf Ager 445, Eng 60, Skov 187, Have, Park og Gaardsplads 8 Tdr. Ld. Gaarden drives af Ejeren.

Agermarken drives i en 8 Marksdrift med: 1. Grønjordssæd, 2. Brak, 3. Vintersæd, 4. Byg, 5. Roer, 6. Havre, 7. og 8. Kløver og Græs. Staldg. anvendes til Vintersæd og Roer. Besætn. bestaar f. T. af 120 Køer, 80 Stkr. Ungkvæg og Kalve, 6—7 Tyre, 22 Heste samt c. 10 Plage og Føl. Kvægbesætn. er dels af rød dansk Race og dels af jydsk Race. Mælken leveres til Bjødstrup Mejeri. Det norm. Folkehold er 1 Forvalter, 1 Fodermester, 1 Forkarl, 10 Elever, 4 Røgttere, 1 Staldkarl, 1 Husholdningselev, 2 Piger, 3 Daglejere og i Høsten 4 Mand ekstra.

Møllerup Hovedbygning bestaar af en Hovedfløj i 2 Stokværk med to i 1 Stokværk byggede Sidefløje. Hovedfløjen er opført 1681 af Bindingsværk, men blev 1751 af Knud Trolle beklædt med 1-Stens-Mur. Den ø. Fløj er opført 1722; den



Møllerup.

v., der oprindelig er bygget 1743, er 1868 nyopført af Grundmur. Den ældre Del af Avlsgaarden er bygget i 1860erne. Avslængerne er opførte af Bindingsværk med Straatage.

I det for Møllerup anførte er med Hensyn til Hartk., Ejendomsskyld og Areal indbefattet Gaarden Eriksminde, c. 75 Tdr. Ld.; den drives af en Bestyrer. Eriksminde er ligesom Ny Mølle tilkøbt af Grev Ahlefeldt-Laurvigen. Ny Mølle er bortforpagtet.

Til Møllerup hører 4 Arbejderhuse. — Ø. for Gaarden ligger en mindre Mølle til Gaardens eget Brug.

Haven er meget stor og smuk; den gaar umiddelbart over i en mindre Bøgeskov.

Møllerup tilhørte 1289 Marsk Stig Andersen og derefter hans Søn, Anders Stigsen, og dennes Søn, Stig Andersen den yngre, † 1369, samt hans Sønnesøn, Anders Ovesen, hvis Datter Inger bragte den til sin Mand, J. Hermansen Flemming. Derefter tilhørte den deres Søn, Anders Flemming, og 1513 dennes Datter, Inger Flemming, som var gift med Wulf Skovgaard; 1541 gik den over til hendes Søsterdatter, Magdalene Emmiksen, gift med Albert Maltesen Viffert, hvorefter deres Søn,



Christen Maltesen Viffert, fik Gaarden, som derpaa ejedes af Herman Kaas og Hartvig Kaas; 1625 overtoges Hartvig Kaas' Part af hans Broderbørn, Iver Kaas og Anna Nielsdatter Kaas, gift med Hartvig Bille til Damsgaard, som 1626 blev Eneejer af Gaarden; derefter ejedes den af hans Datter, Hilleborg Bille, gift med Predbjørn Gyldenstjerne, deres Søn, Knud Gyldenstjerne, hans Enke, Elisab. Rosenkrantz, og derefter Datteren, Hilleborg Gyldenstjerne, der var gift med Oberstløjtnant Chr. Trolle, som derpaa fik Gaarden, der senere overtoges af deres Søn, Kmhr. Knud Trolle, og dennes Enke, Birgitte Restorff. Af senere Ejere kan nævnes Gehejmer. Fr. Chr. Rosenkrantz, Rasmus Müller, Kaptejn Erik Chr. Müller, Rasmus Schmidt og fra 1863 Grev Frederik Ahlefeldt-Laurvigen, † 1888, hvis Søn er den nuv. Besidder.

**Bøgelund** i Nødager S., Sønder H., Randers A. Postforb. og nærmeste St.: Kolind, hvortil der er 1 Mil. Dens nuv. Ejer er Hr. R. P. *Petersen*, som overtog den 1881. Hr. R. P. Petersen er født paa Ejendommen 1862 og gift med *Karen Møller*, født i Østerballe 1868. Af tidl. Ejere kan nævnes R. Tolstrup og derefter fra 1850 den nuv. Ejers Fader, Niels Petersen.

Matr.-Nr. 1 m. fl. af Horstved. Hartk.: 6 Tdr. 7 Skpr.  $\frac{3}{4}$  Alb. Ejendomsskylden er 52,000 Kr. Brandassurance for Hovedbygning og Avlsbygninger 28,000 Kr., for Besætning, Inventar og Avl 25,000 Kr. Aarlig Ejendomsskyld Skat Kr. 57,20. Bidrag til Amtsrepf. c. 90 Kr. Sidste Aars Kommuneskat 182 Kr. Bygningerne er forsikrede i »Den alm. Brandf. f. Landb.«; Besætn., Inv. og Avl i »Danmark«. Det samlede Areal udgør 150 Tdr. Ld., deraf Ager 120, Eng 13, Skov 15, Have og Gaardsplads 2 Tdr. Ld. Gaarden drives af Ejeren.

Agermarken drives i en 7 Marksdrift. Besætn. bestaar f. T. af 20 Køer, 30 Stkr. Ungkvæg og Kalve, 2 Tyre, 6 Heste, 5—6 Plage og Føl samt 4 Faar. Sidste Aar solgtes 15 Fedesvin. Kvægbesætn. vedligeholdes dels ved Indkøb, dels ved eget Tillæg og er af rød dansk Race. Mælke-mængden var sidste Aar gennemsn. c. 6000 Pd. pr. Ko; den leveres til Pederstrup Mejeri. Det norm. Folkehold er 3 Karle, 1 Røgter og 2 Piger.

Bøgelund er opført 1834 af R. Tolstrup. Hovedbygningen, Laden og Hestestalden er af Bindingsværk, medens Kostalden, der er ombygget 1888, er opført af Grundmur.

Af Skoven er 10 Tdr. Ld. Løvskov, Resten Naaleskov.

**Peerstrupgaard** i Nødager S., Sønder H., Randers A. Postforb. og nærmeste St.: Kolind, hvortil der er 1 Mil. Dens nuv. Ejer er Hr. *Ulrik Zacho*, som overtog den 1866. Hr. U. Zacho er født i Peerstrup 1830 og gift med *Andrea Henriette Petersen*, født i Aarhus 1848. Af tidl. Ejere kan nævnes den nuv. Ejers Fader, Rasmus Zacho.

Matr.-Nr. 1 a m. fl. af Nødager. Hartk.: 10 Tdr. 3 Skpr. 3 Fdkr. Ejendomsskylden er 66,000 Kr. Brandassurance for Hovedbygning og Avlsbygninger 34,300 Kr., for Besætning, Inventar og Avl 26,000 Kr. Aarlig Ejendomsskyld Skat Kr. 72,60. Bidrag til Amtsrepf. c. 130 Kr. Sidste Aars Kommuneskat 235 Kr. Det samlede Areal udgør 165 Tdr. Ld., deraf Ager 140, Eng 21, Have og Gaardsplads 4 Tdr. Ld. Avlsgaarden er bortforpagtet til Hr. *Severin Møller*, der er født i Draaby S. 1854 og gift med *Jensine Jensen*, født i Tirstrup S. 1859.

Agermarken drives i en 6 Marksdrift. Besætn. bestaar f. T. af 30 Køer, 18 Stkr. Ungkvæg og Kalve, 3 Tyre, 8 Heste, 4 Plage samt 5 Faar. Sidste Aar solgtes c. 20 Fedesvin. Kvægbesætn. vedligeholdes ved eget Tillæg og er af blandet Herkomst. Mælke-mængden var sidste Aar gennemsn. c. 4000 Pd. pr. Ko; den leveres til Pederstrup Mejeri. Det norm. Folkehold er 1 Fodermester, 4 Karle og 3 Piger.

Peerstrupgaard er bygget af Ulrik Zacho 1880. Hovedbygningen er opført i Villastil. Hestestalden og Kostalden er af Kampesten, Laden af Bindingsværk.

**En Gaard i Kolind** i Kolind S., Sønder H., Randers A. Postforb. og nærmeste St.: Kolind. Dens nuv. Ejer er Hr. *Mogens Bugge Andersen*, som købte den 1906. Hr. M. Bugge Andersen er født i Tirstrup 1860 og gift med *Ane Marie Jørgensen*, født i Ismark 1871. Af tidl. Ejere kan nævnes Martin Tholstrup.

Matr.-Nr. 4 a m. fl. af Kolind. Hartk.: 9 Tdr. 1 Fdkr. Ejendoms-skylden er 55,000 Kr. Brandassurance for Hovedbygning og Avlsbygninger 20,000 Kr., for Besætning, Inventar og Avl 20,000 Kr. Aarlig Ejendoms-skyld Skat Kr. 60,50. Bidrag til Amtsrepf. c. 115 Kr. Bygningerne er forsikrede i »Den alm. Brandf. f. Landb.«; Besætn., Inv. og Avl i »Danmark«. Det samlede Areal udgør 146 Tdr. Ld., deraf Ager 87, Eng og Kær 25, samt udtørret Areal i Kolindsund 34 Tdr. Ld. Gaarden drives af Ejeren.

Agermarken drives i en 7 Marksdrift. Besætn. bestaar f. T. af 30 Køer, 30 Stkr. Ungkvæg, 8 Heste og c. 5 Plage og Føl. Mælken leveres til Kolind Mejeri. Det norm. Folkehold er 1 Fodermester, 1 Forkarl, 3 Karle, 2 Piger og 1 Daglejer.

Gaardens Hovedbygning er opført af Grundmur; Avlsbygningerne er af Bindingsværk.

Til Ejendommen hører 3 Huse.

**Benzonshøj** i Kolind S., Sønder H., Randers A. Postforb. og nærmeste St.: Kolind. Gaarden tilhører Aktieselskabet *Kolindsund*.

Matr.-Nr. 32 m. fl. af Kolind. Brandassurance for Hovedbygning og Avlsbygninger 29,000 Kr., for Besætning og Inventar 20,000 Kr. samt Avl

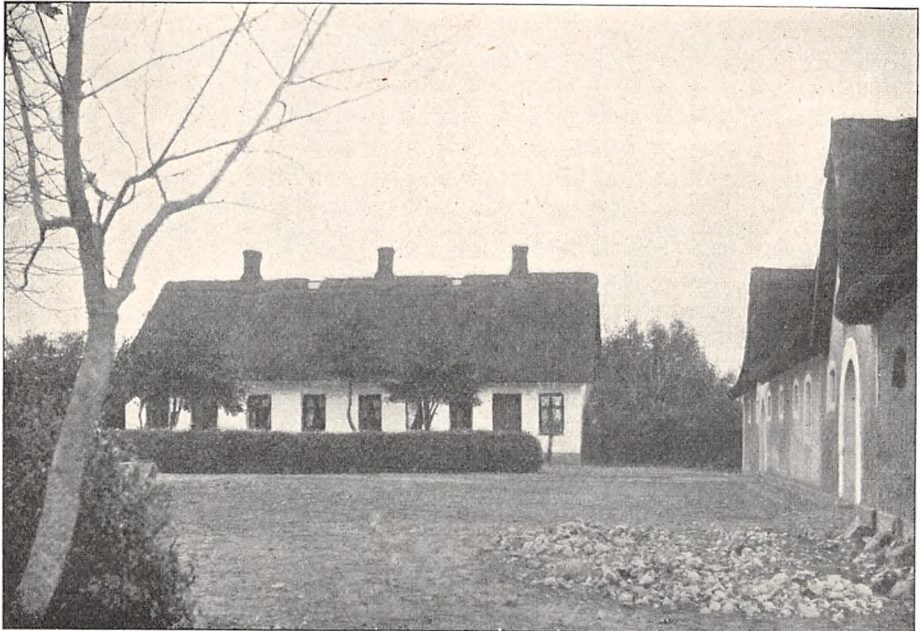

Benzonshøj.

20,000 Kr. Bygningerne er forsikrede i »Den alm. Brandf. f. Landb.«; Besætn., Inv. og Avl i »Danmark«. Det samlede Areal udgør 150 Tdr. Ld., deraf udtørret Areal 145, Have og Gaardsplads 5 Tdr. Ld. Gaarden drives af Aktieselskabet ved Hr. Bestyrer *Jens Jensen*.

Jorden drives dels i en 7 Marksdrift og dels i en 5 Marksdrift. Bestyreren ejer 4 Køer og 1 Hest; den øvrige Besætning bestaar af 8 Heste samt 12 Plage og Føl. Det norm. Folkehold er 1 Forkarl, 1 Staldkarl, 3 Karle og 3 Daglejere samt i Høsten 8 Mand ekstra.

Benzonshøj Bygninger er gode og velindrettede.

## Mols Herred.

**L**udvigsminde i Æbeltoft Landsogn, Mols H., Randers A. Postforb. og nærmeste St.: Æbeltoft, hvortil der er  $\frac{1}{2}$  Mil. Dens nuv. Ejer er Hr. *N. Kordt*, som købte den 1903. Hr. *N. Kordt* er født i Æbeltoft 1857 og gift med *Andrea Kordt*, født paa Mariesminder 1863. Af tidl. Ejere kan nævnes *Rasmus Larsen* og *Høegh-Guldberg*. Den nuv. Ejer har i 1906 ved Tilkøb bragt Gaarden til dens nuv. Størrelse.



Ludvigsminde.

Matr.-Nr. 2 c m. fl. Hartk.: 9 Tdr. 7 Skpr.  $2\frac{1}{4}$  Alb. Ejendoms-skylden er 51,000 Kr. Brandassurance for Hovedbygning 10,700 Kr., for Avlsbygninger 28,575 Kr., Besætning 25,300 Kr., Inventar 7250 Kr. og

Avl 17,400 Kr. Aarlig Ejendomsskyld Skat Kr. 56,10. Bidrag til Amtsrepf. c. 120 Kr. Bygningerne er forsikrede i »Den alm. Brandf. f. Landb.«. Det samlede Areal udgør 155 Tdr. Ld., deraf Ager 103, Eng 40, Skov 10, Have og Gaardsplads 2 Tdr. Ld. Gaarden drives af Ejeren.

Agermarken drives i en 7 Marksdrift. Besætn. bestaar f. T. af 35 Køer, 45 Stkr. Ungkvæg og Kalve, 5 Tyre, 6 Heste, 10 Plage og Føl samt 30 Faar og Lam. Sidste Aar solgtes 20 Fedesvin samt 2—300 Maanedsgriise. Kvægbesætn. er af rød dansk Race. Mælkemængden var sidste Aar gennemsn. c. 6300 Pd. pr. Ko; den leveres til Æbeltoft Andelsmejeri. Det norm. Folkehold er 1 Bestyrer, 1 Fodermester, 1 Forkarl, 2 Karle, 1 Staldkarl, 1 Pige samt 1 Havemand.

Ludvigsminde Hovedbygning er opført i 1 Stokværk af Grundmur med Tegtag; den rummer en Lejlighed paa 9 Værelser. Af Avlsbygningerne er Kostalden opført 1903 af støbt Beton; Laden er af Grundmur, de øvrige Længer hovedsagelig af Bindingsværk.

Til Ejendommen hører 3 jordløse Huse.

**Rane Ladegaard** i Æbeltoft Landsogn, Mols H., Randers A. Postforb. og nærmeste St.: Æbeltoft, hvortil der er  $\frac{1}{2}$  Mil. Dens nuv. Ejer er

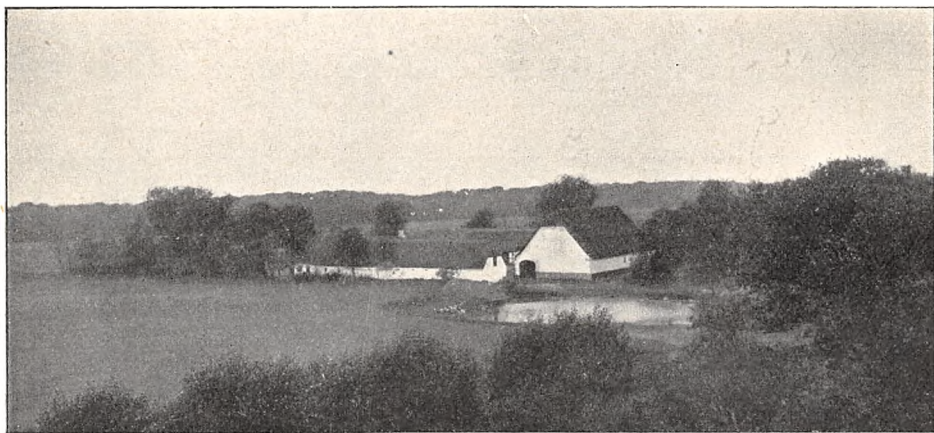

Rane Ladegaard.

Hr. I. A. H. Bredstrup, som købte den 1899. Hr. I. A. H. Bredstrup er født paa Ejendommen 1866. Af tidl. Ejere kan nævnes I. H. Bredstrup 1859—99.

Matr-Nr. 1 m. fl. Hartk.: 13 Tdr. 3 Skpr. 3 Fdkr.  $1\frac{3}{4}$  Alb. Der svares i Tiende 14 Tdr. Korn. Ejendomsskylden er 72,000 Kr. Brandassurance for Hovedbygning 6004 Kr., for Avlsbygninger 19,000 Kr., Besætning 14,865 Kr., Inventar 4730 Kr. og Avl 13,375 Kr. Aarlig Ejendomsskyld Skat Kr. 79,20. Bidrag til Amtsrepf. c. 165 Kr. Sidste Aars Kommuneskat 413 Kr. Bygningerne er forsikrede i »Den alm. Brandf. f. Landb.«; Besætn., Inv. og Avl i »Danmark«. Det samlede Areal udgør 276 Tdr. Ld., deraf Ager 174, Eng 13, Kær 30, Skov 14, Hede 44, (hvoraf 14 Tdr. Ld. er beplantet), Have og Gaardsplads 1 Td. Ld. Gaarden drives af Ejeren.

Agermarken drives dels i en 6 Marksdrift og dels i en 7 Marksdrift. Besætn. bestaar f. T. af 34 Køer, 30 Stkr. Ungkvæg og Kalve, 2 Tyre, 10

Fedekreaturer, 10 Heste, 4 Plage og Føl samt 30 Faar og Lam. Sidste Aar solgtes c. 50 Fedesvin. Kvægbesætn. vedligeholdes ved eget Tillæg og er af rød dansk Race. Mælkemængden var sidste Aar gennemsn. 6068 Pd. pr. Ko; den leveres til Æbeltoft Andelsmejeri. Det norm. Folkehold er 1 Fodermester, 1 Forkarl, 3 Karle, 2 Piger og 1—2 Daglejere.

Gaardens faste Maskiner drives ved Petroleumsmotor.

Rane Ladegaard Hovedbygning er opført dels af Grundmur og dels af Bindingsværk, tækket med Straa. Der findes 5 Avlslænger, byggede dels af Grundmur, støbt Beton og Kampsten, dels af Bindingsværk; alle med Straatage, med Undtagelse af Svinestalden, der er tækket med Tagpap.

**Skjærsø** i Draaby S., Mols H., Randers A. Postforb.: Æbeltoft. Nærmeste St.: Skjærsø. Telef.: Holme Nr. 1. Gaarden ligger  $\frac{3}{4}$  Mil fra Æbeltoft. Dens nuv. Ejer er Hr. *Jacob Ludvig Vonvard la Cour*. Hr. J. L. V. la Cour er født paa Ejendommen 1844 og gift med *Thora Vilhelmine Herskind*, født i Aarhus 1853.

Matr.-Nr. 1 a m. fl. af Skjærsø. Hartk.: 23 Tdr. 2 Skpr. 1 Fdkr.  $\frac{1}{2}$  Alb. Tiendefri Hovedgaardsjord. Ejendomsskylden er 225,000 Kr. Brandassurance for Hovedbygning 29,355 Kr., for Avlsbygninger 56,718 Kr., Besætning 25,000 Kr., Inventar 18,800 Kr. og Avl 11,200 Kr. Aarlig Ejen-

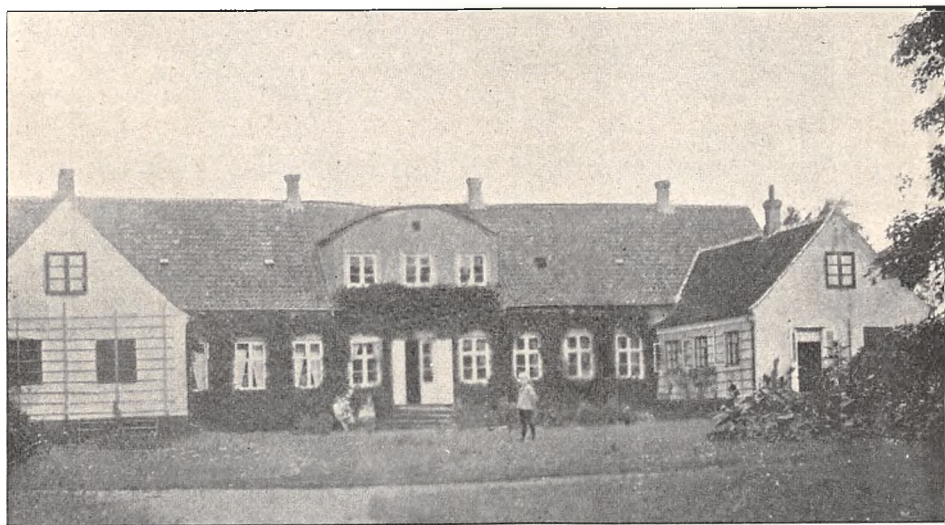

Skjærsø.

domsskyld Skat Kr. 247,50. Bidrag til Amtsrepf. c. 325 Kr. Bygninger, Besætn., Inv. og Avl er forsikret i »Danmark«. Det samlede Areal udgør 800 Tdr. Ld., deraf Ager 250, Eng 25, Kær 95, Mose 36, Skov 390, Have og Gaardsplads 4 Tdr. Ld. Avlsgaarden er bortforpagtet til Hr. *Laurits Ulrik la Cour*, der er født paa Ejendommen 1875 og tillige er Ejer af Gaarden *Mariesminde* i Draaby S., hvilken drives under Skjærsø. *Mariesminde* har godt 6 Tdr. Hartk.

Agermarken drives i en 8 Marksdrift med: 1. Grønjordshavre. 2. Kartofler, Kaalrabi og Turnips. 3. Byg, 4. Rug, 5. Roer, 6. Havre, 7. og 8. Kløver og Græs. Besætn. bestaar f. T. af 70 Køer, 30 Stkr. Ungkvæg og Kalve, 4 Tyre, 14 Heste, 4 Plage og Føl samt c. 95 Faar og Lam. Sidste

Aar solgtes c. 140 Fedesvin. Kvægbesætn. vedligeholdes ved eget Tillæg og er af rød dansk Race. Mælkemængden var sidste Aar gennemsn. c. 6500 Pd. pr. Ko; den behandles af Skjærsø Fællesmejeri. Det norm. Folkehold er 1 Forvalter, 1 Mejerist, 1 Fodermester, 1 Forkarl, 2 Elever, 4 Karle, 3 Piger, 14 Daglejere og om Sommeren 10 Mand ekstra.

Skjærsø Hovedbygning er opført af Grundmur med Tegltag. Avlsbygningerne er nyopførte, dels af Grundmur og dels af Kampesten, tækkede med Tagpap.

Af Skoven er 300 Tdr. Ld. Naaleskov, Resten Løvskov. Driften ledes af Ejeren med Assistance af 1 Skovfoged.

Til Ejendommen hører 1 Gaard, 2 Boelssteder og 2 Huse med Jord.

Skjærsø tilhørte 1343 Johs. Magnusson. Senere ejedes den af Rosenkrantz'erne, hvorefter den gik over til Rigshofm. Mogens Gøye, † 1544, der fik den efter sin Moder, Mette Eriksdatter Rosenkrantz. Derefter tilhørte den hans Søn, Falk Mogensen Gøye, † 1554, og dennes Søn, Falk Falksen Gøye, † 1594, hvis Søn, Falk Falksen Gøye, døde barnløs 1651. Senere tilhørte Skjærsø Eske Brock, Claus Pogwisch, Henning Pogwisch, Henrik Rantzau, Just Høg og dennes Søn, Jørgen Høg, som ejede Gaarden til 1679, da den gik over til Hans Math. Benzon, hvis Enke, Christine Glud, 1717 overdrog den til sin Søn, Chr. Benzon, der af Skjærsø 1722 oprettede et Stamhus, som ved hans Død 1730 tilfaldt hans Søster, Sophie Amalie Benzon, gift med Gehejmeraad, Admiral Andr. Rosenpalm. Senere tilhørte Skjærsø dennes Fætter, Stiftamtmand Ulr. Chr. Nissen og dennes Broder, Generalmajor Chr. Siegfr. Nissen-Benzon, † 1763, hvis Datter, Christine Sophie, blev gift med Oberst J. L. Wauvert, der 1804 overdrog Stamhuset til sin Datter, Frederikke Christiane Wauvert, gift med Ritmester Henrik Fischer, † 1794; deres Søn, Major J. L. Fischer-Benzon, fik 1806 Tilladelse til at nedlægge Stamhuset, hvorpaa Skjærsø 1812 blev solgt til Jens Klitgaard og Pastor Hans Fønss. Klitgaard blev 1815 Eneejer, hvorefter Staten 1823 overtog Gaarden for Skatterestancer og 1825 solgte den til Laur. Ulr. la Cour, der 1873 overdrog den til sine Sønner, Kaptajn, Forstander J. C. la Cour, † 1898, og J. la Cour. Førstnævntes Enke solgte 1903 sin Part i Gaarden til den nuv. Ejer.

**Frederikkesminde** i Draaby S., Mols H., Randers A. Postforb.: Æbeltoft. Nærmeste St.: Skjærsø. Telef.: Holme Nr. 2. Gaarden ligger c. 1

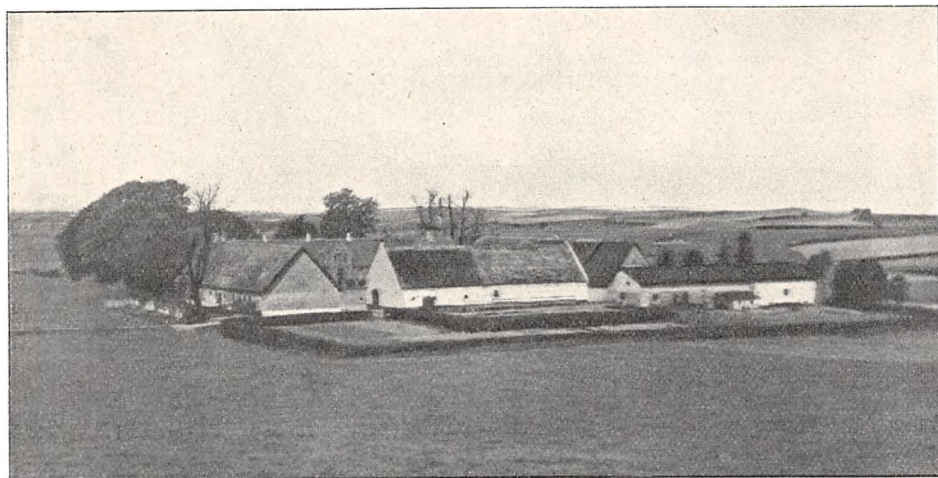

Frederikkesminde.

Mil fra Æbeltoft. Dens nuv. Ejer er Hr. *Niels S. Erhardi*, som købte den 1902. Hr. N. S. Erhardi er født paa Kongsgaard v. Æbeltoft 1856 og gift med *Marie Casper*, født i Æbeltoft 1860. Af tidl. Ejere kan nævnes Justitsraad H. Secher (1855—93) og P. N. Secher (1893—1902).

Matr.-Nr. 2 a af Skjærsø. Hartk.: 13 Tdr. 1 Fdkr. 1 $\frac{1}{4}$  Alb. Tiendefri Hovedgaardsjord. Ejendomsskylden er 90,000 Kr. Brandassurance for Hovedbygning 22,000 Kr., for Avlsbygninger 44,000 Kr., Besætning 18,000 Kr., Inventar 16,000 Kr. og Avl 20,000 Kr. Aarlig Ejendomsskyld Skat 99 Kr. Bidrag til Amtsrepf. Kr. 189,46. Sidste Aars Kommuneskat 438 Kr. Bygningerne er forsikrede i »Den alm. Brandf. f. Landb.«; Besætn., Inv. og Avl i »Danmark«. Det samlede Areal udgør 166 Tdr. Ld., deraf Ager 100, Eng og Kær 64, Have og Gaardsplads 2 Tdr. Ld. Gaarden drives af Ejeren.

Agermarken drives i en 8 Marksdrift med: 1. Grønjordshavre, 2. Brak, 3. Hvede, 4. Roer, 5. Byg, 6. Havre, 7. og 8. Kløver og Græs. Besætn. bestaar f. T. af 56 Køer, 22 Stkr. Ungkvæg og Kalve, 2 Tyre, 20 Fedekreaturer, 8 Heste samt 4 Plage og Føl. Sidste Aar solgtes c. 100 Fedesvin. Kvægbesætn. vedligeholdes ved eget Tillæg og er af hollandsk Race. Mælkemængden var sidste Aar gennemsn. c. 7500 Pd. pr. Ko; den leveres til Skjærsø Fællesmejeri. Det norm. Folkehold er 1 Fodermester, 1 Røgter, 1 Forkarl, 3 Karle, 2 Piger og 1 Daglejer samt i Roer og Høst Ekstramandskab.

Frederikkesminde Hovedbygning, der er opført af Grundmur med Tegltag, rummer en herskabelig Lejlighed. Avlsbygningerne er opførte af Grundmur, tækkede med Tagpap og Straa. Laden er bygget 1844; de øvrige Længer efter Aaret 1874.

Til Ejendommen hører 2 jordløse Huse.

**Lyngbækgaard** i Draaby S., Mols H., Randers A. Postforb. og nærmeste St.: Æbeltoft, hvortil der er c.  $\frac{1}{2}$  Mil. Dens nuv. Ejer er Hr. H.

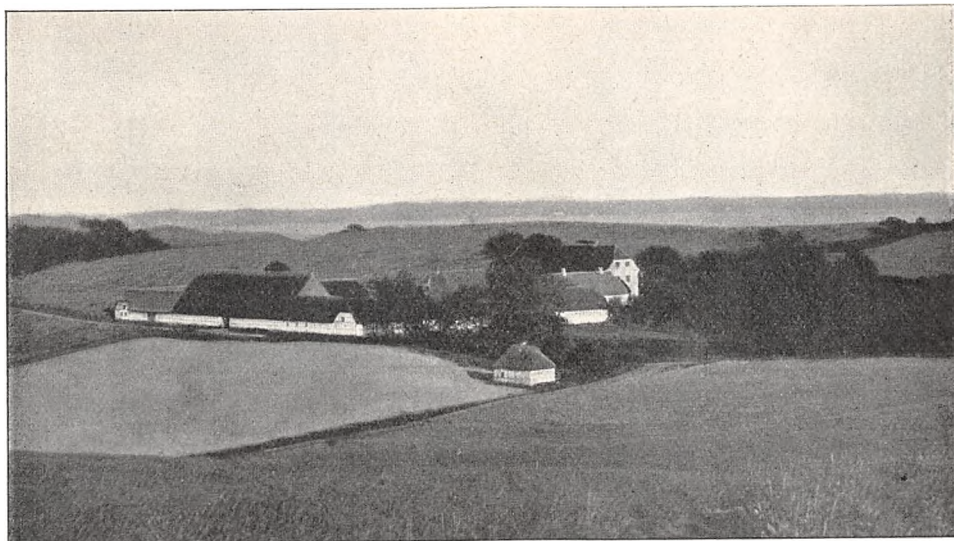

Lyngbækgaard.

*P. Mønsted*, som overtog den 1876. Hr. H. P. Mønsted er født i Grenaa 1837 og gift med *C. Zacho*, født 1839.

Matr.-Nr. 1 a m. fl. af Lyngbæk. Hartk.: 19 Tdr. 4 Skpr. 2 $\frac{3}{4}$  Alb. Tiendefri Hovedgaardsjord. I Refusion til Sognepræsten svares 50 Kr. Ejendomsskylden er 103,400 Kr. Brandassurance for Hovedbygning 36,400

Kr., for Avlsbygninger 29,700 Kr., Besætning 15,500 Kr., Inventar 18,200 Kr. og Avl 14,000 Kr. Aarlig Ejendomsskyld Skat Kr. 113,74. Bidrag til Amtsræf. c. 235 Kr. Sidste Aars Kommuneskat 650 Kr. Bygningerne er forsikrede i »Den alm. Brandf. f. Landb.«; Besætn., Inv. og Avl i »Danmark«. Det samlede Areal udgør 645½ Td. Ld., deraf Ager 454, Eng 30, Kær 20, Mose 4, Skov 120, Strand og Veje 13½, Have og Gaardsplads 4 Tdr. Ld. Avlsgaarden er bortforpagtet til Hr. *Otto Mønsted*, der er født paa Lyngsbækgaard 1875 og gift med *Astrid Krøsborg*.

Besætn. bestaar f. T. af 35 Køer, 25 Stkr. Ungkvæg og Kalve, 2 Tyre, 12 Heste, 4 Plage og Føl samt c. 100 Faar. Kvægbesætn. vedligeholdes ved eget Tillæg og er af rød dansk Race. Mælken leveres til Grønfeldt Mejeri.

Lyngsbækgaard Hovedbygning er opført 1784; den bestaar af en Hovedfløj i 2 Stokværk samt 2 Sidefløje i 1 Stokværk, alle af Grundmur med Tegltage. Avlsgaarden ligger over for Hovedbygningen og omfatter 5 Længer.

Af Skoven er 60 Tdr. Ld. Løvskov, Resten Naaleskov.

Til Ejendommen hører 1 Afbyggergaard, som drives under Lyngsbækgaard; desuden 2 Huse med Jord og 1 jordløst Hus.

Lyngsbækgaard beboedes 1534—44 af Birkefoged Niels Glad, 1615 af Christen Sørensen og 1675 af P. Andersen. Senere ejedes Gaarden af Byfoged Hans Jacobsen, † 1714, og hans Sønner, Mag. Hans Hanson, † 1720, og Mag. Jac. Hanson, † 1722, hvorefter den tilhørte sidstnævntes Enke, Birg. Pedersdatter Lihme, og hendes Søn, Kancelliraad J. Hanson, † 1763, hvis Enke, Marie Elisabeth Hutfeld, efterlod Gaarden til sin Søn, Kapt. Jac. Hanson, † 1813. Dennes Søn, Kapt. L. J. Hanson, døde 1821, hvorefter hans Svoger, Thøger Asch, c. 1824 afhændede den til Prokurator A. Hansen, hvis Enke 1835 solgte den til N. S. Mønsted, den nuv. Ejers Fader.

**Aldershvile** i Knebel S., Mols H., Randers A. Postforb.: Rønde. Dens nuv. Ejer er Hr. *J. C. Schade*, som overtog den 1907. Hr. *J. C.*



Aldershvile.

Schade er født paa Frøsløvgård paa Mors 1868 og gift med *Anna Poulsen*, født paa Asmusgaard 1868. Af tidl. Ejere kan nævnes Poul Poulsen til 1878 og Niels Poulsen til 1907.

Matr.-Nr. 9 m. fl. af Knebel. Hartk.: 7 Tdr. 4 Skpr. 3 Fdkr. 1⅓ Alb. Der svares i Tiende c. 300 Kr. Ejendomsskylden er 63,000 Kr.



Brandassurance for Hovedbygning 20,000 Kr., for Avlsbygninger 22,500 Kr., Besætning 16,000 Kr., Inventar 15,000 Kr. og Avl 8000 Kr. Aarlig Ejendomsskyld Skat Kr. 69,30. Bidrag til Amtsrepf. Kr. 102,40. Sidste Aars Kommuneskat 500 Kr. Bygningerne er forsikrede i »Den alm. Brandf. f. Landb.«; Besætn., Inv og Avl i »Danmark«. Det samlede Areal udgør 112 Tdr. Ld., deraf Ager 102, Eng 1, Skov 3, Have og Gaardsplads 6 Tdr. Ld. Gaarden drives af Ejeren.

Agermarken drives i en 7 Marksdrift. Besætn. bestaar f. T. af 18 Køer, 30 Stkr. Ungkvæg og Kalve, 2 Tyre, 20 Fedekreatnrer, 6 Heste, 4 Plage og Føl samt 9 Faar og Lam. Sidste Aar solgtes c. 30 Fedesvin. Kvægbesætn. vedligeholdes ved eget Tillæg og er af blandet Herkomst. Mælkemængden var sidste Aar gennemsn. c. 7400 Pd. pr. Ko; den leveres til Vistoft Fællesmejeri. Det norm. Folkehold er 1 Forvalter, 1 Fodermester, 1 Forkarl, 3 Karle og 3-Piger.

Aldershvile Hovedbygning er opført af Grundmur med Tegltag. Avlsbygningerne er dels af Kampesten og dels af Grundmur, tækkede med Straa.

Til Ejendommen hører Knebel Konge- og Kirketiende samt 2 jordløse Huse.

**Rolsegaard** i Rolse S., Mols H., Randers A. Postforb.: Rønde. Dens nuv. Ejer er Hr. *L. Hansen*, som overtog den 1878. Hr. *L. Hansen* er

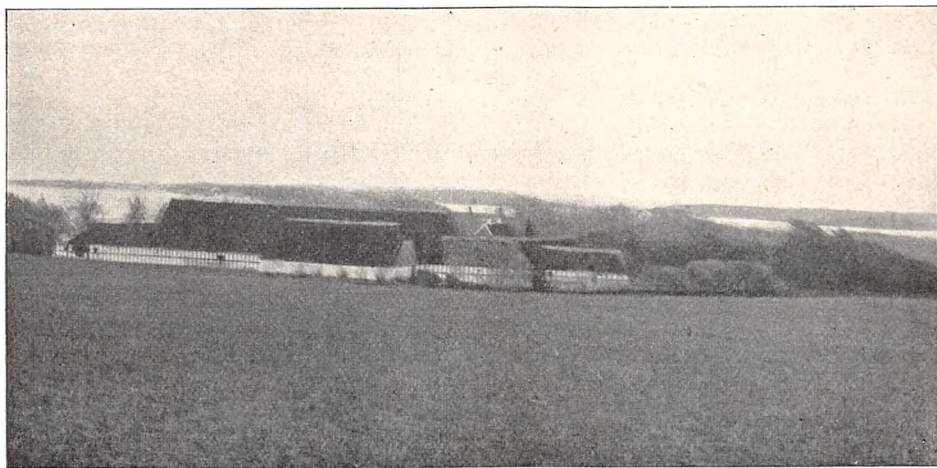

Rolsegaard.

født paa Frederikkesminde 1833 og gift med *P. Poulsen*, født paa Ejendommen 1844.

Matr.-Nr. 1 af Rolsegaard. Hartk.: 26 Tdr. 4 Skpr. 3 Fdkr. 2½ Alb. Tiendefri Hovedgaardsjord. Ejendomsskylden er 168,000 Kr. Brandassurance for Hovedbygning 38,000 Kr., for Avlsbygninger 43,640 Kr., Besætning 25,100 Kr., Inventar 4500 Kr. og Avl 21,800 Kr. Aarlig Ejendomsskyld Skat Kr. 184,80. Bidrag til Amtsrepf. Kr. 336,50. Sidste Aars Kommuneskat c. 1000 Kr. Andre Afgifter c. 800 Kr. Bygningerne er forsikrede i »Den alm. Brandf. f. Landb.«; Besætn., Inv. og Avl i »Danmark«. Det samlede Areal udgør 300 Tdr. Ld., deraf Ager 256, Eng 6, Mose 3, Strand 29, Have og Gaardsplads 6 Tdr. Ld. Avlsgaarden er bortforpagtet til Hr. *Poul Hansen*, der er født paa Rolsegaard.

Agermarken drives i en 8 Marksdrift. Jorden er Lermuld. Besætn.

bestaar f. T. af 60 Køer, 60 Stkr. Ungkvæg og Kalve, 2 Tyre, 22 Fedekreaturer, 15 Heste, 4 Plage og Føl samt 29 Faar og Lam. Sidste Aar solgtes c. 120 Fedesvin. Kvægbesætn. vedligeholdes ved eget Tillæg og er af rød dansk Race. Mælken leveres til Thorup Fællesmejeri. Det norm. Folkehold er 1 Forvalter, 1 Fodermester, 1 Forkarl, 1 Elev, 6 Karle, 2 Piger, 3 Daglejere samt 2 polske Piger.

Rolsegaard ligger paa en Halvø mellem Kalø- og Knebel Vig.

Hovedbygningen bestaar af 3 Fløje. Hovedfløjen er af Grundmur med Paptag; Sidefløjene dels af Grundmur og dels af Bindingsværk, tækkede med Tegl. Avlslængerne, der er opførte af Bindingsværk og tækkede med Straa, ligger N. for Hovedbygningen.

Til Ejendommen hører Rolse Konge- og Kirketiende samt 2 jordløse Huse.

Rolsegaard tilhørte 1328 Johs. Hviding, 1448 Marten Nielsen, 1511 Gunde Nielsen og derefter dennes Søn, Jørgen Gundersen, hvis Søster, Hilleborg, var gift med Mikkel Nielsen. Deres Datter, Margrethe Mikkelsdatter, bragte Gaarden til sin Mand, Erik Krag, † 1606, efter hvem Sønnen, Jørgen Krag, † 1643, overtog den og 1606 solgte den til Hans Skade. Derefter fulgte dennes Svigersøn, Vogn Hvas, 1655—62, og hans Enke Kirsten til 1669, da hendes Svoger, Jesper Vognsen, overtog den; han døde 1687, og hans Søn, Jens Vognsen, solgte 1689 Rolsegaard til sin Svoger, Ritmester Otto Andr. v. Lindenquist, som 1691 afhændede den til Bodil Pedersdatter og Ridefoged Hans Jacobsen. Sidstnævnte opbyggede Gaarden og solgte den 1706 til Amtmand Jochum Gersdorff, † 1745. Dennes Søn, Konferensraad Chr. Gersdorff, døde 1757, hvorefter hans Søn, Ritmester Jochum Gersdorff, 1768 ved Auktion solgte Gaarden til Thornsohn, † 1789. Dennes Dødsbo solgte den 1790 ved Auktion til hans Svigersøn, Iver Hansen, efter hvem den 1807—11 tilhørte Kaptajn Erik Chr. Møller, derefter Kaptajn Lorents Petersen til 1816, Forpagter Jens Dinesen, † 1816, Niels Poulsen, † 1830, og hans Søn, Poul Poulsen, † 1879, hvis Svigersøn er den nuv. Ejer.

**Isgaard** i Tved S., Mols H., Randers A. Postforb.: Knebel. Nærmeste St.: Mørke. Dens nuv. Ejer er Hr. Hofjægermester, Kammerjunker *Just Henrik Krieger* til Estruplund, som købte den 1890. Hr. Hofjægermester J. H. Krieger er født 1866 og gift med Baronesse *Ellen Julie Gyldenkrone*, født 1866.

Matr.-Nr. 6 c m. fl. af Isgaard. Hartk.: 25 Tdr. 1 Skp. 3 Fdkr. 2<sup>3</sup>/<sub>4</sub> Alb. Tiendefri Hovedgaardsjord. Ejendomsskylden er 230,000 Kr. Aarlig Ejendomsskyld Skat 253 Kr. Bidrag til Amtsrepf. Kr. 248,71. Det samlede Areal udgør c. 500 Tdr. Ld., deraf Ager 425, Strand, Eng og Mose 25 Tdr. Ld. samt Skov og Have 50 Tdr. Ld. Gaarden drives af Ejeren.

Agermarken drives i en 8 Marksdrift med: 1. Grønjordssæd, 2. Brak (benyttet), 3. Vintersæd, 4. Roer, 5. Byg, 6. Havre, 7. og 8. Kløver og Græs. Staldg. anvendes til Roer og Udlæg. Kunstg. gives til Vintersæd. Besætn. bestaar f. T. af 150 Køer, 80 Stkr. Ungkvæg og Kalve, 3 Tyre, 24 Heste og 4 Plage. Kvægbesætn. vedligeholdes ved eget Tillæg og er af rød dansk Race. Mælkemængden var sidste Aar gennemsn. c. 5500 Pd. pr. Ko; den sælges til Aarhus.

Gaardens faste Maskiner drives ved Damp.

Isgaard Hovedbygning, der er opført i 3 Fløje med et bredt Taarnparti paa Midten, er bygget af Grundmur og tækket med Tegl; den rummer en herskabelig Lejlighed. Avlsgaardens Bygninger, der alle er meget smukke og velindrettede, ligger N. for Hovedbygningen, opførte dels af Bindingsværk og dels af støbt Beton med Stentage.

Til Ejendommen hører 1 Bondegaard, hvis Ejendomsskyld er 15,000 Kr. og Bygningsassurance 4000 Kr., samt desuden 4 jordløse Huse.

Isgaard er bekendt for sin ualmindelig smukke Beliggenhed, idet den paa de tre Sider omgives af Havet, ned til hvilket der fører meget høje Skrænter med dybt Vand lige ind til Skrænterne. Fra Ejendommen, med dens stærkt kuperede Terræn, er der en prægtig Udsigt over Aarhusbugten og Kaløvig med de sjældne smukke Omgivelser. — Haven, der staar i Forbindelse med Skoven, er meget kønt anlagt

med høje Terrasser og en mindre Sø neden for Havetrappen. — Den nuv. Ejer har i høj Grad forskønnet og forbedret Ejendommen, saaledes holdes der nu en mere end dobbelt saa stor Besætning, end der holdtes før hans Tid; ligeledes har han foretaget en Tilplantning med Naaletræ af c. 25 Tdr. Ld., hvilken er lykkedes fortrinligt.

Til Isgaard hører et stort og ofte meget indbringende Aalefiskeri.

Isgaard har tidl. tilhørt Slægten Hvid og senere Aarhus Bispestol. Efter Reformationen tilhørte den Kronen og var forlehnet bort, indtil den 1544 købtes af Anders Christensen Sandberg, † 1559. Senere ejedes den af dennes Søn, Tyge Sandberg, † 1587, og hans Datter, Kirsten Sandberg, som var gift med Gert Bryske til Katholm; derefter tilhørte den 1638 Peder Gersdorff, hvis Søstersøn, Frands Rantzau, sammen med Svogeren, Joh. Brockenhuus, 1651 solgte Isgaard til Jochum Gersdorff. Dennes Datter, Dorthie Gersdorff, ejede den 1666; hun blev gift med

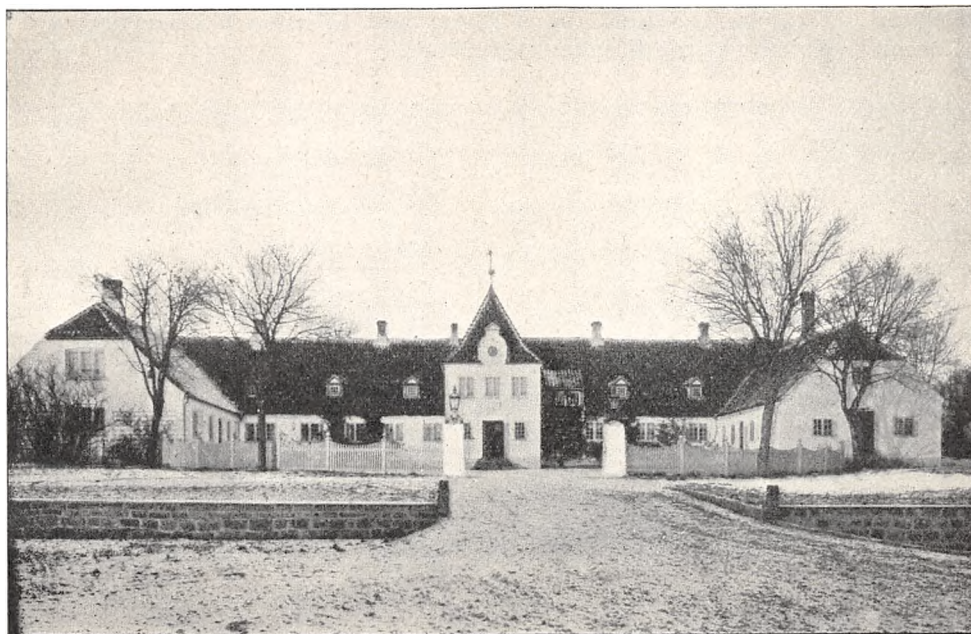

Isgaard.

Amtmand Otte Krabbe, som 1677 mageskiftede Gaarden til Rentem. Chr. Gersdorff, † 1725, hvis Søn, Jochum Gersdorff, døde 1745. Hans Sønesøn, Jochum Gersdorff, solgte 1773 Isgaard til Kammerr. Ole Marcussen, der 1826 afhændede den til Chr. Leemeyer, som mageskiftede den til Niels Pedersen, af hvem den 1857 blev solgt til Gust. Krøger, der afhændede den til den nuv. Ejer.

**Kvelstrup** i Tved S., Mols H., Randers A. Postforb.: Rønde. Nærmeste St.: Mørke, hvortil der er  $3\frac{1}{2}$  Mil. Gaarden ligger  $\frac{1}{4}$  Mil fra Skjødshoved Dampskibsbro og 2 Mil fra Æbeltoft. Dens nuv. Ejer er Hr. *Chr. S. Poulsen*, som overtog den 1881. Hr. Chr. S. Poulsen er født paa Ejendommen 1846 og gift med *Dorthea Poulsen*, født paa Kjærsgaard v. Silkeborg 1853.

Matr.-Nr. 1 a m. fl. af Kvelstrup. Hartk.: 22 Tdr. 2 Skpr. 1 Fdkr.  $2\frac{1}{4}$  Alb., hvoraf 18 Tdr. 2 Skpr. 2 Fdkr.  $\frac{1}{4}$  Alb. er tiendefri Hovedgaardsjord. Der svares i Tiende c. 95 Kr. Ejendomsskylden er 153,800 Kr. Brandassurance for Hovedbygning 17,700 Kr., for Avlsbygninger 46,980 Kr., Besætning 30,600 Kr., Inventar 22,260 Kr. og Avl 27,714 Kr. Aarlig

Ejendomsskyld Skat Kr. 169,18. Bidrag til Amtsrepf. c. 285 Kr. Sidste Aars Kommuneskat c. 630 Kr. Bygningerne er forsikrede i »Den alm. Brandf. f. Landb.«; Besætn., Inv. og Avl i »Danmark«. Det samlede Areal udgør 293 Tdr. Ld., deraf Ager 249, Eng 5, Kær 2, Mose 3, Skov 16, Sø 1, Strand 14, Have og Gaardsplads 3 Tdr. Ld. Gaarden drives af Ejeren.

Agermarken drives i en 8 Marksdrift. Besætn. bestaar f. T. af 50 Køer, 28 Stkr. Ungkvæg og Kalve, 2 Tyre, 34 Fedekreaturer, 13 Heste, 6—7 Plage og Føl samt 26 Faar og Lam. Sidste Aar solgtes 37 Fedesvin. Malkekvægbesætn. vedligeholdes ved eget Tillæg og er af rød dansk Race. Mælkemængden var sidste Aar gennemsn. 5678 Pd. pr. Ko; den leveres til Tved Fællesmejeri. Det norm. Folkehold er 1 Fodermester, 2 Røgttere, 1 Forkarl, 1 Staldkarl, 8 Karle og 3 Piger samt i Høsten 6 Daglejere og til Roerne 4 Koner ekstra; desuden 1 Gartner.



Kvelstrup.

Kvelstrup Hovedbygning er opført 1794 og bestaar af 2 Fløje i 1 Stokværk af Grundmur med Tegltag; den rummer en Lejlighed paa 14 Værelser. Avlsbygningerne er opførte dels af Grundmur og dels af Bindingsværk, for Størstedelen med Straatage.

Til Ejendommen hører en Vindmølle, 3 Huse med Jord, c. 11 Tdr. Ld, og 2 jordløse Huse.

Kvelstrup har tidl. tilhørt Slægten Sandberg, saaledes nævnes 1420 Henrik Sandberg og derefter dennes Søn, Ulrik Sandberg. 1462 tilhørte Gaarden Anders Christensen, hvis Efterkommere ogsaa førte Navnet Sandberg, saaledes Christen Andersen, † 1517, Anders Christensen, † 1567, Ulrik Sandberg, † 1636, Generalmajor Anders Sandberg, † 1677, og derefter hans Enke, Ingeborg Krabbe, der døde 1692. Fra c. 1692 tilhørte Kvelstrup Chr. Gersdorff, † 1725, Jochum Gersdorff, † 1745, dennes Søn, Konferensraad Chr. Gersdorff, † 1757, og hans Søn, Ritmester Jochum Gersdorff, † 1781; derefter ejedes Gaarden af Kammerherre Ole Marcussen, som 1795 solgte den til Ole Nic. Hansen, † 1799, hvorefter den ved Auktion blev solgt til Hans Chr. Hansen, der 1804 afhændede den til Kystbefalingsmand Erik Rugaard; denne solgte den 1834 til Niels Pedersen, der 1839 afhændede den til Jens Risager Poulsen, hvis Søn er den nuv. Ejer.

**Blaakjær** i Tved S., Mols H., Randers A. Postforb.: Rønde. Dens nuv. Ejer er Hr. *Jørgen Sørensen*, som købte den 1895. Hr. J. Sørensen er født i Vistoft S. 1868 og gift med *Karen Nielsen*, født i Tved S. 1873. Af tidl. Ejere kan nævnes Chr. Møller og derefter Niels Madsen til 1895.

Matr.-Nr. 1 f m. fl. af Blaakjær. Hartk.: 7 Tdr. 4 Skpr. 3 Fdkr.  $\frac{3}{4}$  Alb. Der svares i Tiende 17 Tdr. Korn. Ejendomsskylden er 62,000 Kr. Brandassurance for Hovedbygning 6200 Kr., for Avlsbygninger 13,000 Kr., Besætning 9050 Kr., Inventar 3500 Kr. og Avl 8720 Kr. Aarlig Ejendomsskyld Skat Kr. 68,20. Bidrag til Amtsrepf. c. 100 Kr. Sidste Aars Kommuneskat 280 Kr. Bygningerne er forsikrede i »Den alm. Brandf. f. Landb.«; Besætn., Inv. og Avl i »Danmark«. Det samlede Areal udgør 128 Tdr. Ld., deraf Ager 115, Kær 2, Strand 9, Have og Gaardsplads 2 Tdr. Ld. Gaarden drives af Ejeren.

Besætn. bestaar f. T. af 14 Køer, 28 Stkr. Ungkvæg og Kalve, 1 Tyr, 7 Heste, 5 Plage samt 16 Faar. Kvægbesætn. er af jydsk Race. Mælke-mængden var sidste Aar gennemsn. c. 5500 Pd. pr. Ko; den leveres til Thorup Andelsmejeri. Det norm. Folkehold er 1 Fodermester, 1 Forkarl, 2 Karle, 2 Piger og 1 Daglejer.

**Rødegaard** i Vistoft S., Mols H., Randers A. Postforb.: Rønde. Nærmeste St.: Mørke. Gaarden ligger 2 Mil fra Æbeltoft. Dens nuv. Ejer er Hr. *Peter Højlund Sinding*, som overtog den 1868 ved Giftermaal med Enkefru Højlund. Hr. P. H. Sinding er født paa Eriksminde 1844 og gift 2. Gang med *Ulrikka Erhardi*, født paa Kongsgaard 1860.

Matr.-Nr. 10 a m. fl. af Vistoft. Hartk.: 9 Tdr. 1 Skp. 3 Fdkr. 2 Alb. Der svares i Tiende 20 Tdr. Korn. Ejendomsskylden er 60,000 Kr. Brandassurance for Hovedbygning 7500 Kr., for Avlsbygninger 10,960 Kr., Besætning 9000 Kr., Inventar 8700 Kr. og Avl 6060 Kr. Aarlig Ejendomsskyld Skat 66 Kr. Bidrag til Amtsrepf. c. 115 Kr. Sidste Aars Kommuneskat c. 300 Kr. Bygninger, Besætn., Inv. og Avl er forsikret i »Danmark«. Det samlede Areal udgør 121 Tdr. Ld., deraf Ager 110, Kær 6, Skov 4, Have og Gaardsplads 1 Td. Ld. Gaarden drives af Ejeren.

Agermarken drives i en 7 Marksdrift. Besætn. bestaar f. T. af 20 Køer, 10 Stkr. Ungkvæg og Kalve, 1 Tyr, 6 Heste, 3 Plage og Føl samt 6 Faar og Lam. Sidste Aar solgtes 22 Fedesvin. Kvægbesætn. vedligeholdes ved eget Tillæg og er af rød dansk Race. Mælke-mængden var sidste Aar gennemsn. c. 5000 Pd. pr. Ko; den leveres til Hylholm Fællesmejeri. Det norm. Folkehold er 1 Forkarl, 1 Røgter, 1 Elev, 2 Karle, 2 Piger, 1 Daglejer og i Roer og Høst Ekstramandskab.

Rødegaard Hovedbygning, der er opført af Grundmur og tækket med Tegl; rummer en herskabelig Lejlighed. Avlslængerne er byggede dels af Grundmur og dels af Bindingsværk.

Til Ejendommen hører 1 Arbejderhus.

Rødegaard er oprindelig bygget i Slutningen af det 17. Aarh. af Bodil Pedersdatter, Enke efter Herredsfoged Anders Pedersen. Den gik derefter over til Sviger-sønnen, Provst Laur. Aagaard, hvis Enke c. 1730 solgte den til Chr. Hasselbalch, † 1759. Derefter købtes den 1760 ved Auktion af J. E. Hauch. Kun enkelte Murlevninger er tilbage af den gamle Gaard. Den nuv. Rødegaard var i over 40 Aar i Familien Højlunds Eje.

**St. Kongsgaard** i Helgenæs S., Mols H., Randers A. Postforb.: Rønde. Nærmeste St.: Mørke. Telef.: Kongsgaard Nr. 4. Gaarden ligger  $2\frac{1}{2}$  Mil fra Æbeltoft. Dens nuv. Ejer er Hr. *Søren Holst*, som købte den 1902. Hr. S. Holst er født paa Kongsgaard 1853 og gift med *Else Marie Holst*, født i Ørby paa Helgenæs 1854. Af tidl. Ejere kan nævnes Slægten Erhardi, i hvis Besiddelse Gaarden har været i en lang Aarrække.

Matr.-Nr. 1 a m. fl. af Kongsgaarde. Hartk.: 7 Tdr. 1 Skp.  $2\frac{1}{2}$  Alb. Der svares i Tiende 18 Tdr. Korn. Ejendomsskylden er 80,000 Kr.

Brandassurance for Hovedbygning 11,482 Kr., for Avlsbygninger 28,015 Kr., Besætning 14,400 Kr., Inventar 12,370 Kr. og Avl 11,330 Kr. Aarlig Ejendomsskyld Skat 88 Kr. Bidrag til Amtsrepf. Kr. 109,38. Sidste Aars Kommuneskat 425 Kr. Bygninger, Besætn., Inv. og Avl er forsikret i »Danmark«. Det samlede Areal udgør 136 Tdr. Ld., deraf Ager 128, Eng 1½, Skov 5½, Have og Gaardsplads 1 Td. Ld. Gaarden drives af Ejeren, der tillige driver en af de mindre Kongsgaarde. (Der findes i Sognet 3 Gaarde af dette Navn).

Agermarken drives i en 9 Marksdrift. Tillæget saavel af Heste som Kreaturer opdrættes paa den mindre Gaard. Besætn. paa St. Kongsgaard bestaar f. T. af 45 Køer, 1 Tyr, 4—5 Fedekreaturer, 10 Heste samt 10 Faar. Sidste Aar solgtes 28 Fedesvin. Kvægbesætn. vedligeholdes ved eget Tillæg og er af rød dansk Race. Mælkemængden var sidste Aar gen-

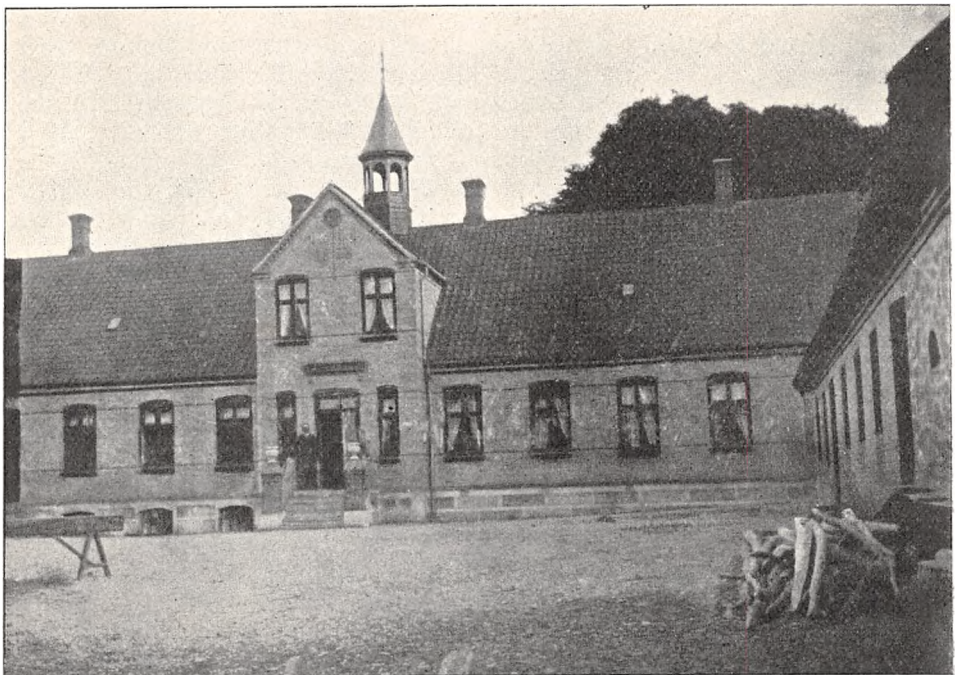

St. Kongsgaard.

nemsn. c. 6500 Pd. pr. Ko; den leveres til Helgenæs Andelsmejeri. Det norm. Folkehold er 1 Forvalter, 1 Fodermester, 1 Elev, 2 Karle, 2 Piger, 3 Daglejere og i Roer og Høst Ekstramandskab.

St. Kongsgaard Hovedbygning er opført 1896 af Grundmur og rummer en herskabelig Lejlighed paa 8 Værelser. Avlslængerne er byggede dels af Grundmur og dels af Bindingsværk.

Til Ejendommen hører 2 Arbejderhuse samt flere Aalegaarde i Begtrup Vig; der fiskes gennemsnitlig over 4000 Pd. Aal om Aaret.

Kun 5 Minutters Gang fra Gaarden findes en Dampskibsbro.

## Øster-Lisbjerg Herred.

**K**alø i Bregnet S., Øster-Lisbjerg H., Randers A. Postforb.: Rønde. Nærmeste Stationer: Mørke og Løgten. Telef.: Rønde Nr. 6. Gaarden ligger 2 $\frac{1}{2}$  Mil fra Æbeltoft. Dens nuv. Ejer er Hr. Baron *Marlin von Jenisch*, Kmd. af Dhg.<sup>1</sup>, som overtog den 1881.

Matr.-Nr. 1 a m. fl. af Kalø. Hartk.: 81 Tdr. 1 Skp. 3 Fdkr.  $\frac{1}{2}$  Alb. Tiendefri Hovedgaardjord. Ejendomsskylden er 375,000 Kr. Brandassurance for Hovedbygning og Jagtthuset 73,005 Kr., for Avlsbygninger 199,450 Kr., Besætning og Inventar 105,250 Kr. samt Avl 97,000 Kr. Aarlig Ejendomsskyld Skat Kr. 412,50. Bidrag til Amtsrepf. Kr. 1828,80. Sidste Aars Kommuneskat c. 4200 Kr. Bygningerne er forsikrede i »Den



Kalø.

alm. Brandf. f. Landb.«; Besætn., Inv. og Avl i »Danmark«. Det samlede Areal udgør 935 Tdr. Ld., deraf Ager 660, Eng 40, Kær 100, Veje og Byggegrunde 30, Skov 10, Græsgange 90, Have og Gaardsplads 5 Tdr. Ld. Gaarden drives af Ejeren ved Hr. Godsinspektør *Engelbrekt Olsen*.

Af Agermarken drives 600 Tdr. Ld. i en 7 Marksdrift med: 1. Brak, 2. Vintersæd, 3. Roer, 4. Byg, 5. Havre, 6. og 7. Kløver og Græs; 30 Tdr. Ld. drives i en 6 Marksdrift med: 1. Brak, 2. Frøroer, 3. Vintersæd, 4. Havre, 5. og 6. Kløver og Græs. 7 $\frac{1}{2}$  Td. Ld. dyrkes særskilt med Roer og Staldfoder. 60 Tdr. Ld. af Kæret er kultiveret. Besætn. bestaar f. T. af 200 Køer, 150 Stkr. Ungkvæg og Kalve, 10 Tyre, 40 Heste, 14 Plage og Føl samt 2 Trækstude. Sidste Aar solgtes c. 200 Fedesvin. Kvægbesætn. vedligeholdes ved eget Tillæg og er af rød dansk Race. Mælkemængden var sidste Aar gennemsn. c. 5000 Pd. pr. Ko.

Kalø Hovedbygning, der er opført i Midten af det 18. Aarh., bestaar af 2 Fløje i 1 Stokværk. 1898 er der tæet ved Gaarden opført en Jagtpavillon, hvorfra man har en smuk Udsigt over Skovene og Kaløvig. Af Avlsbygningerne er en Del ældre, byggede af Bindingsværk; Kostalden er opført 1890 af Grundmur.

Foruden det under Hovedgaarden anførte mindre Skovareal omfatter Kalø Skovdistrikt i alt 676 Tdr. Ld., hvoraf 563 Tdr. Ld. er bevokset med Bøg og Eg, 57 Tdr. Ld. med andet Løvtræ og 38 $\frac{1}{2}$  Td. Ld. med Naaletræ, medens 17 $\frac{1}{2}$  Td. Ld. er ubevokset Skovareal. Skovskylds Hartk. udgør: 6 Tdr. 5 Skpr. 1 Fdkr.  $\frac{3}{47}$  Alb. Skovenes Ejendomsskyld er 475,000 Kr. Skovdriften ledes af Godsinspektøren med Assistance af 1 Overskovfoged og 2 Skovfogeder.

Det under Kalø hørende Gods' Ejendomsskyld er i alt 295,700 Kr.

Til Godset hører foruden flere mindre Gaarde og Huse Thorsager og Bregnet Sogns Kirketiende samt Egens Kongetiende.

Den nuv. Hovedgaard Kalø var tidl. Ladegaard til Kalø Slot. Den blev 1660 af Kongen mageskiftet til Grev Conr. Reventlow. 1731 indlemmedes den i Stamhuset Frisenvold, og da dette blev opløst 1802, blev Gaarden solgt til Justitsraad Secher, som afhændede den til Kammerraad Morten Leemejer, † 1819, efter hvem den overtoges af Staten, som 1824 solgte den til Senator M. J. Jenisch i Hamborg, hvorefter den siden har været i denne Slægts Eje.

Kalø nævnes allerede 1313, da Erik Menved lod opføre et befæstet Slot, som i Følge Bestemmelserne i Christoffer II's Haandfæstning blev nedbrudt 1320, men dog kort efter atter opbygget. Claus Limbeck var 1340 Hovedsmand paa Kalø Slot. 1364 nævnes som Hovedsmand Gunder Jakobsen, 1365 Fikke Moltke, 1369 Niels Muus, 1370 Jens Pelæ, 1376 Jens Andersen (Brock) og Jep Truelsen, 1423 Peder Mogenssen, 1439 Bo Høg og 1458 Erik Lunov. Senere nævnes som Lehns mænd Otto Nielsen Rosenkrantz, † 1477, derefter 1483 Oluf Stigsen, 1486 Oluf Friis, 1505 Jep Krumpen, 1507 Niels Clemensen, 1514—54 Erik Eriksen Banner og 1563—96 Jørgen Rosenkrantz. Senere nævnes Jørgen Skeel, Christen Thomesen Sehested, Just Høg, Gunde Rosenkrantz og hans Broder, Erik Rosenkrantz. Chr. V forærede 1670 Slottet til Ulr. Fr. Gyldenløve, som 1672 lod Bygningerne nedbryde, hvorefter Materialierne blev anvendte til Palæet paa Kongens Nytorv, det senere Charlottenborg. Af Kalø Slot findes dog endnu Ruiner.

**Følle Strandgaard** i Bregnet S., Øster-Lisbjerg H., Randers A. Postforb.: Rønde. Nærmeste St.: Mørke. Gaarden ligger 3 Mil fra Æbeltoft.

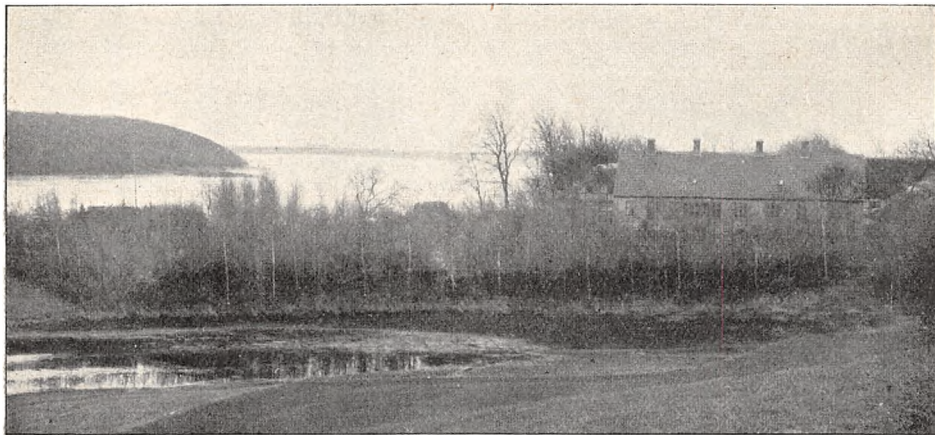

Følle Strandgaard.

Dens nuv. Ejer er Hr. *Bernhard Møller*, som overtog den 1881. Hr. B. Møller er født i Følle Mølle 1849 og gift med *Ingeborg Christiansen*, født paa Ejendommen 1849. Af tidl. Ejere kan nævnes Anders Rasmussen Bendixen (1783—1812), hans Søn, Rasmus Andersen Bendixen (1812—32), hvis Enke blev gift med Christian Sørensen (1833—81), den nuv. Ejers Svigerfader.

Matr.-Nr. 2 m. fl. af Følle. Hartk.: 8 Tdr. 6 Skpr. 1 Fdkr. 2 $\frac{3}{4}$  Alb. Der svares i Tiende 21 $\frac{3}{4}$  Td. Korn. Ejendomsskylden er 50,000 Kr.



Brandassurance for Hovedbygning 7600 Kr., for Avlsbygninger 18,650 Kr., Besætning 10,000 Kr., Inventar 11,500 Kr. og Avl 8916 Kr. Aarlig Ejendomsskyld Skat 55 Kr. Bidrag til Amtsrepf. c. 110 Kr. Sidste Aars Kommuneskat Kr. 318,32. Bygningerne er forsikrede i »Den alm. Brandf. f. Landb.«; Besætn., Inv. og Avl i »Danmark«. Det samlede Areal udgør 92 Tdr. Ld., deraf Ager 80, Eng 3, Kær 7, Have og Gaardsplads 2 Tdr. Ld. Gaarden drives af Ejeren.

Agermarken drives i en 12 Marksdrift med: 1. Brak (benyttet), 2. Hvede, 3. Ærter, 4. Byg, 5. Roer, 6. Byg, 7. Blandsæd og Ærter, 8. Roer, 9. Byg, 10. Havre, 11. og 12. Kløver og Græs. Besætn. bestaar f. T. af 24 Køer, 15 Stkr. Ungkvæg og Kalve, 1 Tyr, 7 Fedekreaturer og 5 Heste. Sidste Aar solgtes 11 Fedesvin. Kvægbesætn. vedligeholdes ved eget Tillæg og er af rød dansk Race. Mælkemængden var sidste Aar gennemsn. c. 6300 Pd. pr. Ko; den leveres til Korslund Andelsmejeri. Det norm. Folkehold er 1 Fodermester, 1 Forkarl, 1 Karl, 2 Piger og 1 Daglejer.

Følle Strandgaards Hovedbygning, der er opført 1895 af Grundmur med Tegtag, rummer en Lejlighed paa 8 Værelser. Avlsbygningerne er opførte dels af Beton og dels af Bindingsværk, hovedsagelig tækkede med Rør og Straa.

Til Ejendommen hører 2 jordløse Huse.

**Røndegaard** i Bregnet S., Øster-Lisbjerg H., Randers A. Postforb.: Rønde. Nærmeste St.: Mørke. Telef.: Rønde Nr. 22. Gaarden ligger 3

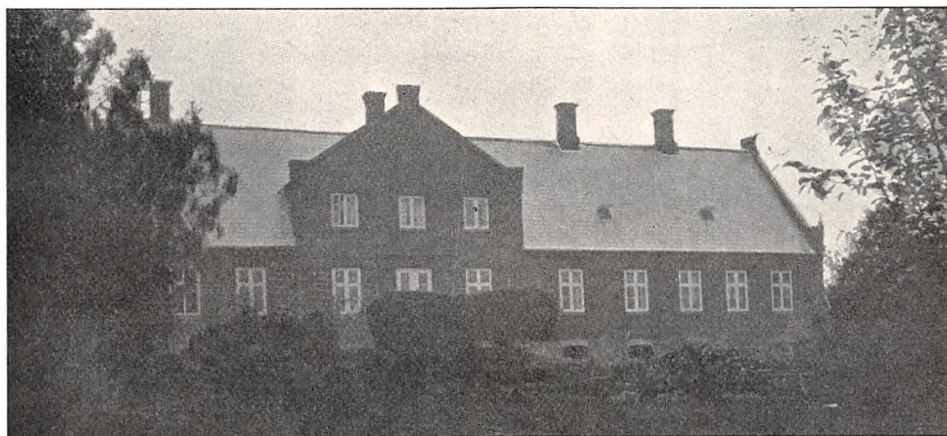

Røndegaard.

Mil fra Aarhus. Dens nuv. Ejerinde er Fru *Bertholine Jensen*, f. *Christensen*, der er født i Rønde 1836.

Matr.-Nr. 4 a m. fl. af Følle. Hartk.: 15 Tdr. 4 Skpr. 2 Fdkr.  $\frac{3}{4}$  Alb. Der svares i Tiende 34 Tdr. Korn. Ejendomsskylden er 105,000 Kr. Brandassurance for Hovedbygning 19,020 Kr., for Avlsbygninger 28,305 Kr., Besætning 18,000 Kr., Inventar 8000 Kr. og Avl 15,000 Kr. Aarlig Ejendomsskyld Skat Kr. 115,50. Bidrag til Amtsrepf. Kr. 199,72. Sidste Aars Kommuneskat c. 500 Kr. Bygningerne er forsikrede i »Den alm. Brandf. f. Landb.«; Besætn., Inv. og Avl i »Danmark«. Det samlede Areal udgør 161 $\frac{1}{4}$  Td. Ld., deraf Ager 153, Eng 2, Mose 3, Skov 2, Have og Gaardsplads 1 $\frac{1}{4}$  Td. Ld. Gaarden drives af Ejerinden.

Agermarken drives i en 9 Marksdrift med: 1. Grønjordshavre, 2.

Brak, 3. Hvede, 4. Byg, 5. Havre, 6. Roer, 7. Byg, 8. og 9. Kløver og Græs. Besætn. bestaar f. T. af 35 Køer, 20 Stkr. Ungkvæg og Kalve, 2 Tyre, 8 Heste, 4 Plage og Føl samt 4 Faar. Sidste Aar solgtes c. 60 Fedesvin. Kvægbesætn. vedligeholdes ved eget Tillæg og er af rød dansk Race. Mælkemængden var sidste Aar gennemsn. c. 4500 Pd. pr. Ko; den leveres til Korslund Andelsmejeri. Det norm. Folkehold er 1 Forvalter, 1 Fodermester, 3 Karle, 2 Piger og 1 Daglejer.

Røndegaard Hovedbygning, der er opført af Grundmur med Skifertag, rummer en Lejlighed paa 22 Værelser. Avlsgaarden ligger N. for Hovedbygningen.

Til Ejendommen hører 2 jordløse Huse.

**Hannesminde** i Bregnet S., Øster-Lisbjerg H., Randers A. Postforb.: Rønde. Nærmeste St.: Mørke. Telef.: Rønde Nr. 8. Gaarden ligger



Hannesminde.

c. 2 Mil fra Æbeltoft. Dens nuv. Ejer er Hr. *Knud Just*, som købte den 1906. Hr. K. Just er født i Følle 1856 og gift med *Maren Sørensen*. Af tidl. Ejere kan nævnes Familien *Jørgensen*, der ejede Gaarden i c. 100 Aar; derefter tilhørte den *Michaelsen* til 1906.

Hartk.: 13 Tdr. 3 Fdkr. 2¼ Alb. Der svares i Tiende c. 240 Kr. Ejendomsskylden er 65,000 Kr. Brandassurance for Hovedbygning 12,000 Kr., for Avlsbygninger 26,450 Kr., Besætning, Inventar og Avl 30,000 Kr. Aarlig Ejendomsskyld Skat Kr. 71,50. Bidrag til Amtsrepf. Kr. 158,24. Sidste Aars Kommuneskat c. 300 Kr. Bygningerne er forsikrede i »Den alm. Brandf. f. Landb.«; Besætn., Inv. og Avl i »Danmark«. Det samlede Areal udgør 95 Tdr. Ld., deraf Ager 86, Eng 5, Mose 1, Have og Gaardsplads 3 Tdr. Ld. Gaarden drives af Ejeren.

Agermarken drives i en 8 Marksdrift med: 1. Grønjordshavre, 2. Brak, 3. Hvede, 4. Roer, 5. Byg, 6. Havre, 7. og 8. Kløver og Græs. Besætn. bestaar f. T. af 25 Køer, 14 Stkr. Ungkvæg og Kalve, 2 Tyre, 10 Fedekreaturer, 16 Heste samt 10 Faar. Sidste Aar solgtes c. 40 Fedesvin. Kvægbesætn. vedligeholdes ved eget Tillæg og er af rød dansk Race. Mælken leveres til Korslund Andelsmejeri. Det norm. Folkehold er 1 Forvalter, 3 Karle, 1 Røgter, 2 Piger, 1 Daglejer og i Høsten Ekstramandskab.

Hannesminde Hovedbygning er opført i 2 Stokværk af Grundmur med Tegltag. Avlsbygningerne er dels af Grundmur og dels af Bindingsværk, tækkede med Straa.

**Thykjærgaard** i Mørke S., Øster-Lisbjerg H., Randers A. Postforb. og nærmeste St.: Mørke. Gaarden ligger 3 Mil fra Aarhus. Dens nuv. Ejer er Hr. *O. R. Winther*, som købte den 1895. Hr. *O. R. Winther* er født i Bjødstrup 1851 og gift med *Marie Sørensen*, født paa Ejendommen.

Matr.-Nr. 1 m. fl. af Bale. Hartk.: 11 Tdr. 5 Skpr. 1½ Alb. Der svares i Tiende 260 Kr. Ejendomsskylden er c. 75,000 Kr. Brandassurance for Hovedbygning 8000 Kr., for Avlsbygninger 18,000 Kr., 1 Hus 800 Kr., Besætning 11,670 Kr., Inventar 3100 Kr. og Avl 14,000 Kr. Aarlig Ejendomsskyld Skat c. 85 Kr. Bidrag til Amtsrepf. c. 150 Kr. Det samlede Areal udgør 117 Tdr. Ld., deraf Ager 113½, Skov 2, Have og Gaardsplads 1½ Td. Ld. Gaarden drives af Ejeren.

Agermarken drives dels i en 5 Marksdrift og dels i en 8 Marksdrift. Besætn. bestaar f. T. af 30—40 Køer, 20—30 Stkr. Ungkvæg og Kalve, 12—14 Heste, 5—6 Plage og Føl samt 4 Faar. Sidste Aar solgtes c. 40 Fedesvin. Kvægbesætn. vedligeholdes ved eget Tillæg og er af rød dansk Race. Mælkemængden var sidste Aar gennemsn. 5950 Pd. pr. Ko; den leveres til Vesterkjær Andelsmejeri. Det norm. Folkehold er 1 Fodermester, 1 Forkarl, 3 Karle, 1 Pige og i Roer og Høst Ekstramandskab.

Thykjærgaard Hovedbygning er opført 1905 af Grundmur med Cementstæg. Af Avlsbygningerne er Kostalden, Laden og Svinestalden byggede 1896, Hestestalden 1906; alle af støbt Beton med Paptage.

Til Ejendommen hører 1 jordløst Hus.

**Huelbækgaard** i Mørke S., Øster-Lisbjerg H., Randers A. Postforb. og nærmeste St.: Mørke. Telef.: Mørke Nr. 16. Gaarden ligger 3 Mil fra



Huelbækgaard

Aarhus. Dens nuv. Ejer er Hr. *P. Chr. Skriver*, som overtog den 1892. Hr. *P. Chr. Skriver* er født i Ommestrup 1866 og gift med *Ane Marie Skriver*, født i Bale. Af tidl. Ejere kan nævnes Frederik Jørgensen.

Matr.-Nr. 4 a m. fl. af Bale. Hartk.: 10 Tdr. 1 Skp. 2 Fdkr. 1½ Alb. Ejendomsskylden er 54,000 Kr. Brandassurance for Hovedbygning og Avlsbygninger 21,800 Kr., for Besætning, Inventar og Avl 28,000 Kr. Aarlig Ejendomsskyld Skat c. 60 Kr. Bidrag til Amtsrepf. c. 125 Kr. Sidste Aars Kommuneskat 275 Kr. Det samlede Areal udgør 103½ Td. Ld., deraf Ager 87½, Eng 4, Mose 6 og Skov 6 Tdr. Ld. Gaarden drives af Ejeren.

Agermarken drives dels i en 8 Marksdrift og dels i en 5 Marksdrift. Besætn. bestaar f. T. af 22 Køer, 23 Stkr. Ungkvæg og Kalve, 2 Tyre, 7 Heste, 8—10 Plage og Føl samt 4—5 Faar. Sidste Aar solgtes c. 50 Fedesvin. Kvægbesætn. vedligeholdes ved eget Tillæg og er af jydsk Race. Mælkemængden var sidste Aar gennemsn. 5—6000 Pd. pr. Ko. Det norm. Folkehold er 1 Fodermester, 3 Karle og 2 Piger samt i Roer og Høst Ekstramandskab.

Huelbækgård Hovedbygning er opført af Grundmur med Straatag. Avlsbygningerne er dels af Kampesten og dels af Grundmur, tækkede med Straa.

**Balskov** i Mørke S., Øster-Lisbjerg H., Randers A. Postforb. og nærmeste St.: Løgten. Dens nuv. Ejer er Hr. Hofjægermester, Baron *Hans*

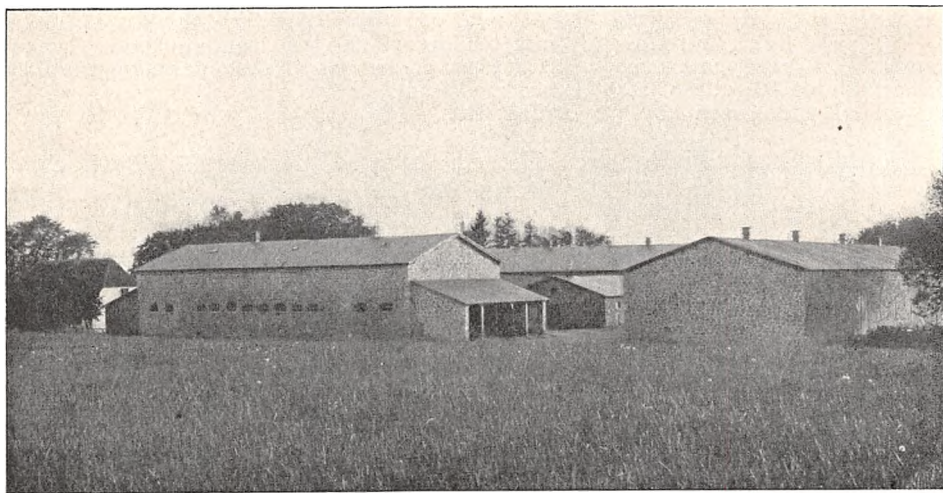

Balskov.

*Carl Oluf Rosenkrantz* til Stamhuset Rosenholm, som overtog den 1893. (Se under Rosenholm i Hornslet S.).

Matr.-Nr. 1 m. fl. af Balskov. Hartk.: 23 Tdr. 2 Skpr. 1 Alb. Der svares i Tiende c. 70¾ Td. Korn. Ejendomsskylden er 145,000 Kr. Brandassurance for Hovedbygning 9500 Kr., for Avlsbygninger 43,400 Kr. og Skovfogedbolig 5000 Kr. Aarlig Ejendomsskyld Skat Kr. 159,50. Bidrag til Amtsrepf. Kr. 315,47. Sidste Aars Kommuneskat Kr. 609,30. Bygningerne er forsikrede i »Den alm. Brandf. f. Landb.«. Det samlede Areal udgør 323 Tdr. Ld., deraf Ager 260, Eng 8, Skov 50, Have og Gaardsplads 5 Tdr. Ld. Avlsgaarden er bortforpagtet til Hr. *Erik Andreassen*.

Agermarken drives i en 8 Marksdrift. Besætn. bestaar f. T. af 54 Køer, 45 Stkr. Ungkvæg og Kalve, 5 Tyre, 12 Heste samt 6 Plage og Føl.

Kvægbesætn. vedligeholdes ved eget Tillæg og er af rød dansk Race. Mælken leveres til Vesterkjær Andelsmejeri.

Balskov Hovedbygning er opført af Grundmur med Paptag, Avlsbygningerne af Kampesten med Paptage.

**Ommestrupgaard** i Mørke S., Øster-Lisbjerg H., Randers A. Postforb. og nærmeste St.: Mørke. Gaarden ligger 3 Mil fra Aarhus. Dens nuv. Ejerinde er Enkefru *Edel Kirstine Sørensen*, som overtog den 1899 efter sin afdøde Mand, K. J. Sørensen. Enkefru E. K. Sørensen er født paa Ommestrupgaard 1840. Af tidl. Ejere kan nævnes F. D. Ladiges, J. V. Sørensen og dennes Enke, Edel Kirstine Sørensdatter, samt N. Jørgensen fra 1834. Hans Enke solgte den 1861 til K. J. Sørensen.

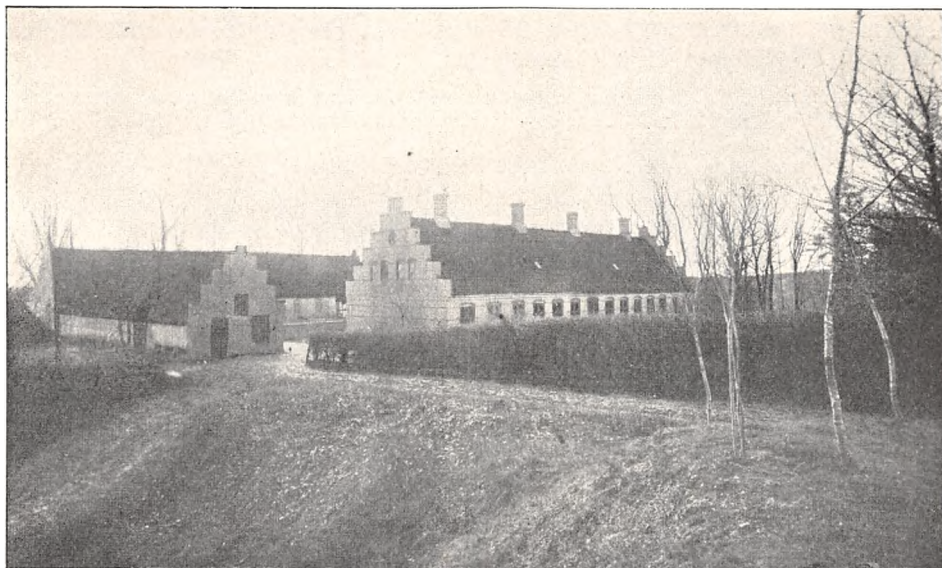

Ommestrupgaard.

Matr.-Nr. 1 m. fl. af Ommestrup. Hartk.: 10 Tdr. 3 Skpr. 1 Fdkr. 1 $\frac{1}{4}$  Alb. Der svares i Tiende 150 Kr. Ejendomsskylden er 65,000 Kr. Brandassurance for Hovedbygning 9900 Kr. for Avlsbygninger 17,220 Kr., Besætning 10,050 Kr., Inventar 7640 Kr. og Avl 12,200 Kr. Aarlig Ejendomsskyld Skat Kr. 71,50. Bidrag til Amtsrepf. c. 135 Kr. Sidste Aars Kommuneskat c. 350 Kr. Bygningerne er forsikrede i »Den alm. Brandf. f. Landb.«; Besætn., Inv. og Avl i »Danmark«. Det samlede Areal udgør 121 $\frac{1}{2}$  Td. Ld., deraf Ager 108, Eng 6, Mose 1 $\frac{1}{2}$ , Skov 5, Have og Gaardsplads 1 Td. Ld. Gaarden drives af Ejerinden.

Agermarken drives i en 9 Marksdrift. Besætn. bestaar f. T. af 22 Køer, 12 Stkr. Ungkvæg og Kalve, 2 Tyre, 8 Heste, 4 Plage og Føl samt 4 Faar. Sidste Aar solgtes 45 Fedesvin. Kvægbesætn. vedligeholdes ved eget Tillæg og er af rød dansk Race. Mælken leveres til Korslund Andelsmejeri. Det norm. Folkehold er 1 Fodermester, 4 Karle og 2 Piger.

Ommestrupgaard Hovedbygning er opført af Grundmur med Tegtag. Laden er bygget af Grundmur, Hestestalden og Kostalden af Bindingsværk, alle med Straatage. Gaarden er i sin nuv. Skikkelse opført 1865—67.

**Ommestrupgaard** i Mørke S., Øster-Lisbjerg H., Randers A. Postforb. og nærmeste St.: Mørke. Telef.: Mørke Nr. 9. Gaarden ligger 3 $\frac{1}{2}$  Mil fra Aarhus. Dens nuv. Ejer er Hr. *P. M. Skriver*, der er født paa Ejendommen 1857. Gaarden har været i Slægtens Eje siden 1838.

Matr.-Nr. 2 m. fl. af Ommestrup. Hartk.: 9 Tdr. 5 Skpr. 3 Fdkr.  $\frac{3}{4}$  Alb. Ejendomsskylden er 55,000 Kr. Brandassurance for Hovedbygning og Avlsbygninger 33,000 Kr., for Besætning, Inventar og Avl 40,000 Kr. Aarlig Ejendomsskyld Skat Kr. 60,50. Bidrag til Amtsrepf. 120 Kr. Sidste Aars Kommuneskat c. 210 Kr. Bygningerne er forsikrede i »Den alm. Brandf. f. Landb.«; Besætn., Inv. og Avl i »Wistofts Brandf.«. Det samlede Areal udgør 107 Tdr. Ld., deraf Ager 83 $\frac{1}{2}$ , Eng 5, Mose 5, Skov 12, Have og Gaardsplads 1 $\frac{1}{2}$  Td. Ld. Gaarden drives af Ejeren.

Agermarken drives i en 9 Marksdrift med: 1. Grønjordshavre, 2. Brak, 3. Vintersæd, 4. Byg, 5. Roer, 6. Byg, 7. Havre, 8. og 9. Kløver og Græs. Besætn. bestaar f. T. af 8 Køer, 28 Fedekreaturer, 16 Heste samt 6 Faar. Det norm. Folkehold er 1 Fodermester, 8 Karle og 3 Piger.

Ommestrupgaard Hovedbygning er opført af Grundmur med Straatag og rummer en Lejlighed paa 9 Værelser. Avlsbygningerne er opførte dels af Kampesten og dels af Bindingsværk.

Til Ejendommen hører 1 jordløst Hus.

**Teglværksgaarden** i Mørke S., Øster-Lisbjerg H., Randers A. Postforb. og nærmeste St.: Mørke. Gaarden ligger c. 3 $\frac{1}{2}$  Mil fra Aarhus. Dens nuv. Ejer er Hr. *P. M. Skriver*, som købte den 1893. Hr. *P. M. Skriver* er født paa Ommestrupgaard 1857. Af tidl. Ejere kan nævnes Laust Per Lauersen.

Matr.-Nr. 8 a m. fl. af Ommestrup. Hartk.: 8 Tdr. 4 Skpr. 1 Fdkr. 1 $\frac{3}{4}$  Alb. Ejendomsskylden er 80,000 Kr. Brandassurance for Bygningerne 77,000 Kr. Aarlig Ejendomsskyld Skat 88 Kr. Bidrag til Amtsrepf. Kr. 118,91. Bygningerne er forsikrede i »Den alm. Brandf. f. Landb.«. Det samlede Areal udgør 75 $\frac{1}{2}$  Td. Ld., deraf Ager 70, Skov 4, Have og Gaardsplads 1 $\frac{1}{2}$  Td. Ld. Gaarden drives af Ejeren.

Agermarken dyrkes i en 8 Marksdrift. Jorden drives fra Ejersens to nærliggende Gaarde: Ommestrupgaard og Hovgaard.

Teglværksgaardens Bygninger bestaar af Teglværk med Ringovn samt dertil hørende Lader og desuden 6 Arbejderhuse.

**En Gaard i Ommestrup** i Mørke S., Øster-Lisbjerg H., Randers A. Postforb. og nærmeste St.: Mørke. Gaarden ligger 3 $\frac{1}{2}$  Mil fra Aarhus og Randers. Dens nuv. Ejer er Hr. *P. B. Jørgensen*, som overtog den 1882.

Matr.-Nr. 10 a af Ommestrup. Hartk.: 8 Tdr. 1 Skp. 1 $\frac{3}{4}$  Alb. Der svares i Tiende c. 184 Kr. Ejendomsskylden er 60,000 Kr. Brandassurance for Hovedbygning 7980 Kr., for Avlsbygninger 11,730 Kr., Besætning 10,500 Kr., Inventar 3500 Kr. og Avl 9100 Kr. Aarlig Ejendomsskyld Skat 66 Kr. Bidrag til Amtsrepf. Kr. 106,45. Sidste Aars Kommuneskat 320 Kr. Bygningerne er forsikrede i »Den alm. Brandf. f. Landb.«. Det samlede Areal udgør 81 $\frac{1}{4}$  Td. Ld., deraf Ager 75 $\frac{3}{4}$ , Eng 1 $\frac{1}{2}$ , Mose 1 og Skov 3 Tdr. Ld. Gaarden drives af Ejeren.

Agermarken drives i en 8 Marksdrift. Besætn. bestaar f. T. af 30 Køer, 1 Tyr, 6 Heste samt 8 Faar og Lam. Kvægbesætn. vedligeholdes ved eget Tillæg og er af rød dansk Race. Mælkemængden var sidste Aar gennemsn. c. 6000 Pd. pr. Ko; den sælges til Aarhus. Det norm.

Folkehold er 1 gift Fodermester, 3 Karle, 1 Pige og i Høsten Ekstramandskab.

Gaardens Hovedbygning er opført af Grundmur med Tegltag. Af Avlslængerne er de 3 af Bindingsværk med Straatage, den fjerde, Svinestalden, af støbt Beton med Paptag.

Til Ejendommen hører Teglværksdrift.

**Østergaard** i Mørke S., Øster-Lisbjerg H., Randers A. Postforb. og nærmeste St.: Mørke. Gaarden ligger 3 Mil fra Aarhus. Dens nuv. Ejer er Hr. *Jens Søren Jensen Løber*, som købte den 1903. Hr. J. S. J. Løber er født i Karlby 1880 og gift med *Meta Bang*, født paa Ejendommen 1881. Af tidl. Ejere kan nævnes Jens Bang, der samlede Gaarden og ejede den i c. 35 Aar.

Matr.-Nr. 5 b m. fl. af Uggelbølle. Hartk.: 8 Tdr. 3 Skpr. 1 Fdkr. 1½ Alb. Der svares i Tiende c. 195 Kr. Ejendomsskylden er 55,000 Kr. Brandassurance for Hovedbygning og Avlsbygninger 20,942 Kr., for Be-

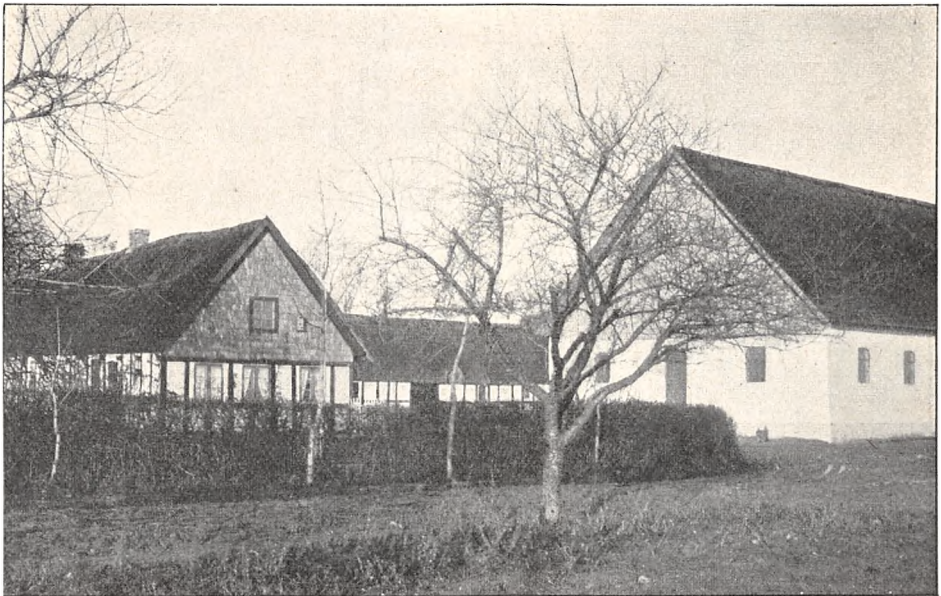

Østergaard.

sætning, Inventar og Avl 27,420 Kr. Aarlig Ejendomsskyld Skat Kr. 60,50. Bidrag til Amtsrepf. c. 110 Kr. Sidste Aars Kommuneskat c. 250 Kr. Bygningerne er forsikrede i »Den alm. Brandf. f. Landb.«; Besætn., Inv. og Avl i »Danmark«. Det samlede Areal udgør 75 Tdr. Ld., deraf Ager 70, Eng 2½, Skov ½, Have og Gaardsplads 2 Tdr. Ld. Gaarden drives af Ejeren.

Agermarken drives i en 9 Marksdrift med: 1. Halvbrak, 2. Hvede, 3. Byg, 4. Roer, 5. Havre, 6. Kløver og Græs, 7. Staldfoder, 8. Kaalrabi og 9. Havre, udlagt med Rundbælg. Besætn. bestaar f. T. af 22 Køer, 20 Sikr. Ungkvæg og Kalve, 1 Tyr, 5 Heste samt 2 Plage og Føl. Sidste Aar solgtes c. 50 Fedesvin. Kvægbesætn. vedligeholdes ved eget Tillæg og er af rød dansk Race. Mælkemængden var sidste Aar gennemsn. c. 6000

Pd. pr. Ko. Det norm. Folkehold er 1 Fodermester, 2 Karle, 2 Piger og i Roer og Høst Ekstramandskab.

Østergaard Hovedbygning er opført af Bindingsværk med Straatag. Avlsbygningerne er ligeledes af Bindingsværk, med Undtagelse af Kostalden, der 1904 er bygget af Grundmur; alle Længer er tækkede med Straa.

**Rosenholm**, under Stamhuset af samme Navn, ligger i Hornslet S., Øster-Lishjerg H., Randers A. Postforb. og nærmeste St.: Hornslet. Gaarden ligger 3 Mil fra Aarhus. Stamhusets nuv. Besidder er Hr. Hofjægermester, cand. juris, Baron *Hans Carl Oluf Rosenkrantz*, R. af D., Dbmd., p. p., født i Paris 1870 og gift med Komtesse *Christiane Wedell-Wedellsborg*, født paa Borupgaard 1879. Hr. Baron H. C. O. Rosenkrantz er tilige Besidder af Balskov og Livø samt det for Baroniet Rosenlund substituerede større Fideikommis og det Moltke'ske Fideikommis.



Rosenholm.

Rosenholm omfatter 207 Tdr. Hartk. af alle Slags, hvoraf  $96\frac{3}{4}$  Td. Hartk. er Konge- og Kirketiende; Stamhuset ejer i Bankaktier 6800 Kr. og i Fideikommiskapitaler c. 612,650 Kr.

Matr.-Nr. 1 a af Rosenholm. Hartk.: 77 Tdr. 1 Alb. Skovskyld Hartk.: 22 Tdr. 6 Skpr.  $2\frac{3}{4}$  Alb. Tiendefri Hovedgaardsjord. Ejendoms-skylden er 896,750 Kr.; Skovens Ejendomsskyld 320,000 Kr. Brandassurance for Hovedbygning og Avlsbygninger 387,000 Kr., for Besætning 64,000 Kr., Inventar 26,000 Kr. og Avl 56,000 Kr. Aarlig Ejendomsskyld Skat Kr. 684,14. Bidrag til Amtsrepf. Kr. 1106,04. Sidste Aars Kommuneskat Kr. 5639,68. Bygningerne er forsikrede i »Den alm. Brandf. f. Landb.«; Besætn., Inv. og Avl i »Danmark«. Det samlede Areal udgør 1650 Tdr. Ld., deraf Ager 530, Eng 250, Mose 50, Skov 800, Sø 4, Have, Park og Gaardsplads 16 Tdr. Ld. Avlsgaarden drives af Stamhusbesidderen.



Besætn. bestaar f. T. af 200 Køer, 100 Stkr. Ungkvæg og Kalve, 10 Tyre, 20 Fedekreaturer, 30 Heste, 17 Plage og Føl samt 40 Faar og Lam. Sidste Aar solgtes c. 100 Fedesvin. Kvægbesætn. vedligeholdes ved eget Tillæg og er dels af rød dansk Race, dels af Jersey Race. Mælke­mængden var sidste Aar gennemsn. c. 6000 Pd. pr. Ko; den sælges til Aarhus. Det norm. Folkehold er 1 Forvalter, 1 Fodermester, 1 Forkarl, 10 Elever, 6 Piger, 10 Daglejere og i Roer og Høst 12 Mand ekstra.

Rosenholm smukke Hovedbygning, der helt er omgivet af Gravø, er opført af røde Munkesten 1559—67 og bestaar af 4 Fløje. Avlsgaarden, der ligger S. for Hovedbygningen, er dels nyopført, dels ombygget i det 19. Aarh.

I Haven findes en 1873 rejst Mindestøtte for den nuv. Besidders Bedstefader. Af Skovarealet er 640 Tdr. Ld. bevokset med Løvtræ, Resten med Naaletræ. Driften ledes af Hr. Skovrider *Dreyer*.

Til Stamhuset hører foruden Hovedgaarden Forpagtergaarden Teglvang samt 2 Huse med Jord og 6 jordløse Huse; desuden en Konge- og Kirketiende af 251 Tdr. 6 Skpr. Rug, 438 Tdr. Byg og 376 Tdr. Havre. — Paa Rosenholm drives en større Tørvefabrikation.

Godsforvalter er Hr. *D. Dreyer*; Godskontor: Rosenholm; Telef.: Hornslet Nr. 17.

Rosenholm tilhørte i det 15. Aarh. Familien Petz. 1506 gik den over til Bispen i Aarhus, Niels Clausen Skade. Ved Reformationen tilfaldt den Kronen, som 1559 mageskiftede den til Jørgen Ottesen Rosenkrantz, der gav Herresædet dets nuv. Navn. Derefter fulgte hans Søn, den lærde Holger Rosenkrantz, og dennes Søn, Gehejm­eraad Erik Rosenkrantz, som 1662 skødede Rosenholm til Fru Margrethe Krabbe, Bjørn Ulfeldts Enke, som han senere ægtede. Hendes Arvinger solgte 1717 Gaar­den til Fru Elisabeth Rosenkrantz, Enke efter Generalmajor Schack. 1727 solgte hendes Søsterdatter, Hilleborg Gyldenstjerne, Oberst Chr. Trolles Enke, Rosenholm til sin Morbroder, Gehejm­eraad Iver Rosenkrantz, som 1743 oprettede Rosenholm til et Stamhus, der tilfaldt hans Søn, Gehejm­eraad Fr. Chr. Rosenkrantz. Efter ham gik Stamhuset over til Baron Iver Rosenkrantz til Villestrup og dennes Søner, Chr. Verner og Holger Rosenkrantz. Sidstnævnte efterlod det til sin Søn, Kammerherre H. H. Rosenkrantz, † 1879, hvis Sønnesøn er den nuv. Besidder.

**En Gaard i Rodskov** i Hornslet S., Øster-Lisbjerg H., Randers A. Postforb. og nærmeste St.: Løgten. Gaarden ligger 2½ Mil fra Aarhus. Dens nuv. Ejerinde er Enkefru *Anna Sveistrup*, f. *Frederiksen*, Enke efter P. Sveistrup, som købte den 1878. Enkefru A. Sveistrup er født i Ustrup 1856. Af tidl. Ejere kan nævnes Filtenborg.

Matr.-Nr. 2 c m. fl. af Rodskov. Hartk.: 8 Tdr. 7 Skpr. 1 Fdkr. Ejendomsskylden er 57,000 Kr. Brandassurance for Hovedbygning 14,100 Kr., for Avlsbygninger 17,200 Kr., Besætning 8100 Kr., Inventar 5300 Kr. og Avl 7990 Kr. Aarlig Ejendomsskyld Skat Kr. 62,70. Bidrag til Amtsrepf. c. 115 Kr. Sidste Aars Kommuneskat c. 390 Kr. Bygningerne er forsikrede i »Den alm. Brandf. f. Landb.«; Besætn., Inv. og Avl i »De m. Landejendomsb. Brandf.«. Det samlede Areal udgør 92½ Td. Ld., deraf Ager 86½, Eng 4, Mose 1, Have og Gaardsplads 1 Td. Ld. Gaarden drives af Ejerinden ved en Bestyrer.

Agermarken drives i en 8 Marksdrift. Besætn. bestaar f. T. af 24 Køer, 16 Stkr. Ungkvæg og Kalve, 2 Tyre, 6 Heste, 2 Plage samt 6 Faar. Kvægbesætn. vedligeholdes ved eget Tillæg og er af rød dansk Race. Mælken leveres til Vesterkjær Mejeri. Det norm. Folkehold er 1 Fodermester, 1 For­karl, 1 Karl og 2 Piger.

Gaardens Hovedbygning er opført af Grundmur med Tegltag. Der findes 3 Avlslænger, byggede af Grundmur og Kampesten og tækkede med Straa. Til Ejendommen hører 1 jordløst Hus.

**Rodskov Strandgaard** i Hornslet S., Øster-Lisbjerg H., Randers A. Postforb. og nærmeste St.: Løgten. Gaarden ligger 2¾ Mil fra Aarhus.

Dens nuv. Ejer er Hr. *Jens Due*, som købte den 1906. Hr. J. Due er født 1878 og gift med *Johanne Porse Due*. Af tidl. Ejere kan nævnes cand. theol. Aksel Jarl (1898—1906).

Matr.-Nr. 13 a m. fl af Rodskov. Hartk.: 4 Tdr. 1 Skp. 1 $\frac{1}{2}$  Alb. Der svares i Tiende c. 100 Kr. Ejendomsskylden er 60,000 Kr. Brandassurance for Hovedbygning 30,000 Kr., for Avlsbygninger 10,000 Kr., Besætning 10,000 Kr., Inventar 400 Kr. og Avl 400 Kr. Aarlig Ejendoms-skyld Skat 66 Kr. Bidrag til Amtsrepf. Kr. 66,45. Sidste Aars Kommuneskat Kr. 116,69. Bygningerne er forsikrede i »Den alm. Brandf. f. Landb.«; Besætn., Inv. og Avl i »Danmark«. Det samlede Areal udgør 62 Tdr. Ld., deraf Ager 54, Eng 5, Have og Gaardsplads 3 Tdr. Ld. Gaarden drives af Ejeren.

Agermarken drives i en 9 Marksdrift. Besætn. bestaar f. T. af 18 Køer, 12 Stkr. Ungkvæg og Kalve, 1 Tyr, 4 Heste og 1 Føl samt 2 Faar. Sidste Aar solgtes c. 50 Fedesvin. Kvægbesætn. vedligeholdes ved eget Tillæg og er af rød dansk Race. Mælkemængden var sidste Aar gennemsn. c. 6000 Pd. pr. Ko; den leveres til Vesterkjær Mejeri. Det norm. Folkehold er 1 Fodermester, 1 Forkarl, 1 Karl, 2 Piger og i Roer og Høst 2 Mand ekstra.

Rodskov Strandgaards Hovedbygning, der er opført 1902 i engelsk Villastil i 2 Stokværk, rummer en Lejlighed paa 11 Værelser. Avlsbygningerne er til Dels nyopførte, Staldlængerne af Grundmur.

Til Ejendommen hører 1 Hus med Jord. .

**Vosnæsgaard** i Skjødstrup S., Øster-Lisbjerg H., Randers A. Postforb. og nærmeste St.: Løgten. Telef.: Rønde Nr. 31. Gaarden ligger 2 $\frac{1}{2}$



Vosnæsgaard.

Mil fra Aarhus. Dens nuv. Ejer er Hr. Hofjægermester, Grev *Gebhardt Frederik Herman Knuth*, som overtog den 1890 og tillige er Besidder af det 1ste Knuth-Butlar'ske Fideikommis og Medbesidder af det Blome'ske Fideikommis. Hr. Hofjægermester, Grev G. F. H. Knuth er født paa Lilliendal 1857 og gift med *Agnes Alvide Christiane Dinesen*, født paa Christianslund 1871.

Matr.-Nr. 1 a af Vosnæsgaard. Hartk.: 85 Tdr. 3 Fdkr. 1½ Alb. — 5 Tdr. 6 Skpr. 1 Fdkr. ¼ Alb. er tiendepligtig, Resten er tiendefri Hovedgaardsjord. Skovskylds Hartk.: 3 Tdr. 7 Skpr. 3 Fdkr. 2 Alb. Ejendoms-skylden er 590,000 Kr. Brandassurance for Hovedbygning 85,340 Kr., for Avlsbygninger 132,172 Kr. Sidste Aars Kommuneskat c. 1645 Kr. Andre Afgifter c. 235 Kr. Bygningerne er forsikrede i »Den alm. Brandf. f. Landb.«; Besætn., Inv. og Avl i »Danmark«. Det samlede Areal udgør 1100 Tdr. Ld., deraf Ager 645, Eng 20, bortforpagtet Areal 25, Skov 400, Have, Park og Gaardsplads 10 Tdr. Ld. Gaarden drives af Ejeren.

Af Agermarken drives 480 Tdr. Ld. i en 8 Marksdrift med: 1. Grønjordssæd, 2. Brak, 3. Hvede, 4. Byg, 5. Roer, 6. Havre, 7. og 8. Kløver og Græs. Resten drives i en anden 8 Marksdrift med: 1. Grønjords-sæd, 2. Brak, 3. Vintersæd, 4. Byg, 5. Blandsæd, 6. Havre, 7. og 8. Klø-

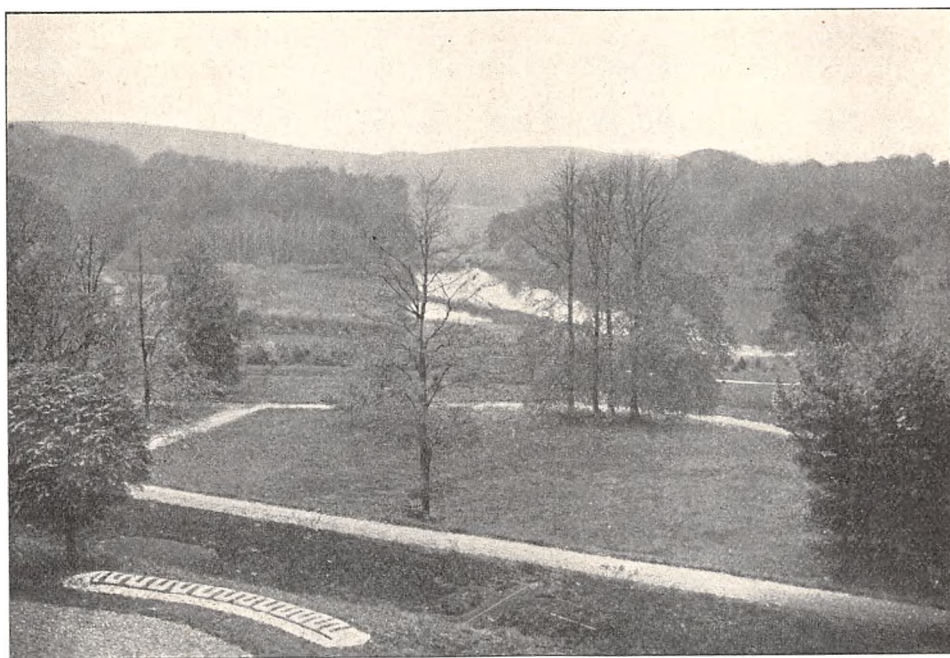

Parti fra Vosnæsgaard Park.

ver og Græs. Besætn. bestaar f. T. af 240 Køer, 100 Stkr. Ungkvæg og Kalve, 12 Tyre og 38 Heste. Kvægbesætn. vedligeholdes ved eget Tillæg og er af rød dansk Race. Mælkemængden var sidste Aar gennemsn. c. 5000 Pd. pr. Kø; den leveres til »De forenede Mejerier« i Aarhus. Det norm. Folkehold er 1 Forvalter, 1 Fodermester, 5 Røgttere, 1 Forkarl, 5 Elever, 8 Karle, 2 Piger, 12 Daglejere og om Sommeren 14 Polakker.

Vosnæsgaard Hovedbygning bestaar af en Hovedfløj i 2 Stokværk samt to Sidefløje i 1 Stokværk, alt af Grundmur med Tegltag. Hele Gaarden er fuldstændig ombygget af den nuv. Besidder; den gamle Avlsgaard laa oprindeligt S. for Hovedbygningen.

Af Skoven er 330 Tdr. Ld. bevokset med Løvtræ, Resten med Naaletræ.

Under Vosnæsgaard hører 1 Boelssted, 2 Huse med Jord og 12 jordløse Huse samt 1 Vindmølle til Gaardens eget Brug, tilsammen brandforsikrede for 59,744 Kr.; desuden Skjødstrup Konge- og Kirketiende.

Den nuv. Besidder af Vosnæsgaard har 1903 tilkøbt en mindre Gaard, Stustrupgaard, som drives ved en Bestyrer; paa Stustrupgaard er opstaldet Halvdelen af Vosnæsgaard Ungkvægbestand.

Vosnæsgaard ejedes 1486 af Oluf Jepsen, 1497 af Ebbe Strangesen og derefter af hans Broder, Claus Strangesen, og dennes Datter, Maren Clausdatter, gift første Gang med Godske Holck 1543, og anden Gang med Morten Svendsen (Orning). Derefter nævnes som Ejere Søstrene Fru Anne Friis, der var gift med Gert Rosenkrantz, og Jomfru Lisbet Friis 1624, samt derefter deres Søstersøn, Stiftamtmand Ebbe Gyldestjerne, der afhændede Gaarden til Erik Rosenkrantz, † 1681, hvis Arvinger 1682 skødede den til hans Enke, Fru Margrethe Krabbe, efter hvem den 1717 gik over til Sønnen, Gehejmerraad Iver Rosenkrantz, som 1719 solgte den til Konferensraad Joh. Gersdorff, † 1745; derefter tilhørte den hans Søn, Konferensraad Chr. G., † 1757, og dennes Søn, Gehejmekonferensraad Poul Rosenørn G., † 1810, som 1808 solgte Vosnæsgaard til Kammerraad Jørgen Mørch Secher, der 1811 afhændede den til Ditm. Fr. Ladiges, af hvem den 1835 blev solgt til Admiral Joh. W. Corn. Krieger, † 1857, hvorefter Gaarden 1860 blev købt af Jægermester J. V. Saxtorph, som 1870 solgte den til Kammerherre, Grev A. V. O. Knuth, den nuv. Besidders Fader.

**Skjødstrup Præstegaard** i Skjødstrup S., Øster-Lisbjerg H., Randers A. Postforb. og nærmeste St.: Løgten. Telef. over Skjødstrup Central. Gaarden ligger 2 Mil fra Aarhus. Dens nuv. Beneficiarius er Hr. Provst *Jørgen Brix*, som overtog den 1884. Hr. Provst J. Brix er født i Tjele S. 1850 og gift med *Nanna Dorph*, født i Øster-Egesborg 1856.

Matr.-Nr. 1 a af Skjødstrup. Hartk.: 9 Tdr. 6 Skpr.  $\frac{3}{4}$  Alb. Tiendefri Præstegaardsjord. Ejendomsskylden er 56,000 Kr. Brandassurance for Hovedbygning 15,800 Kr., for Avlsbygninger og Forpagterbolig 18,300 Kr., Besætning 7565 Kr., Inventar 4850 Kr. og Avl 8000 Kr. Aarlig Ejendoms-skyld Skat Kr. 61,60. Bidrag til Amtsrepf. Kr. 126,12. Sidste Aars Kommuneskat Kr. 183,56. Bygningerne er forsikrede i »Den alm. Brandf. f. Landb.«; Besætn., Inv. og Avl i »Wistofts Brandf.«. Det samlede Areal udgør 75 Tdr. Ld., deraf Ager 69, Eng 2, Skov 1, Have og Gaardsplads 3 Tdr. Ld. Avlsgaarden er bortforpagtet til Hr. *R. B. Ladefoged*, der er født i Hammelev 1872 og gift med *Birgithe Jørgensen*, født i Voldby v. Hammel 1877.

Agermarken drives i en 8 Marksdrift. Jorden er Lermuld. Der avles i Gennemsnit 14—15 Fold. Besætn. bestaar f. T. af 16 Køer, 12 Stkr. Ungkvæg og Kalve, 4 Tyre, 5 Heste, 1 Plag samt 4 Faar og Lam. Sidste Aar solgtes c. 20 Fedesvin. Kvægbesætn. vedligeholdes ved eget Tillæg og er hovedsagelig af rød dansk Race. Mælkemængden var sidste Aar gennemsn. c. 5000 Pd. pr. Ko; den leveres til Lykkesholm Mejeri. Det norm. Folkehold er 2 Karle, 2 Piger og 1 Daglejer.

Skjødstrup Præstegaards Hovedbygning er opført af Grundmur med rødt Paptag. Avlsbygningerne er af Grundmur med Straatage. Gaarden er bygget 1878.

**Holmegaard** i Skjødstrup S., Øster-Lisbjerg H., Randers A. Postforb. og nærmeste St.: Løgten. Gaarden ligger  $1\frac{3}{4}$  Mil fra Aarhus. Dens nuv. Ejere er Hr. *Jens Nielsen Helboe*, som købte den 1888. Hr. J. Nielsen Helboe er født i Vorre 1856 og gift med *Marie Frandsen*. Af tidl. Ejere kan nævnes Jens Rasmussen og derefter Thorsen-Lund.

Matr.-Nr. 20 af Skjødstrup. Hartk.: 9 Tdr. 1 Fdkr. 2 Alb. Der svares i Tiende 21 Tdr. Korn. Ejendomsskylden er 57,300 Kr. Brandassurance for Hovedbygning og Avlsbygninger 24,000 Kr., for Besætning, Inventar og Avl 33,000 Kr. Aarlig Ejendomsskyld Skat Kr. 63,03. Bidrag til Amtsrepf. 114 Kr. Sidste Aars Kommuneskat c. 140 Kr. Det samlede Areal udgør 86 Tdr. Ld., deraf Ager 84 og Eng 2 Tdr. Ld. Gaarden drives af Ejeren.

Agermarken drives i en 8 Marksdrift med: 1 Grønjordssæd, 2. Brak, 3. Vintersæd, 4. Roer, 5. Byg, 6. Havre, 7. og 8. Kløver og Græs. Jorden er Lermuld med Lerunderlag. Besætn. bestaar f. T. af 24 Køer, 20 Stkr. Ungkvæg og Kalve, 2—3 Tyre, 6 Heste, 4 Plage og Føl samt 3 Faar. Sidste Aar solgtes c. 30 Fedesvin. Kvægbesætn. vedligeholdes ved eget Tillæg og er af jydsk Race. Mælkemængden var sidste Aar gennemsn. 5—6000 Pd. pr. Ko; den leveres til Aastruphøj Andelsmejeri. Det norm.



Holmegaard.

Folkehold er 1 Fodermester, 2 Karle, 2 Piger og i Roer og Høst Ekstramandskab.

Holmegaard Hovedbygning er opført af Grundmur med Tegltag. Af Avlslængerne er Hestestalden af Bindingsværk, de øvrige af Grundmur, alle tækkede med Straa.

Til Ejendommen hører 1 jordløst Hus.

**Vorregaard** i Skjødstrup S., Øster-Lisbjerg H., Randers A. Postforb. og nærmeste St.: Løgten. Gaarden ligger 2 Mil fra Aarhus. Dens nuv. Ejer er Hr. *Niels Christian Georg Hastrup*, som købte den 1907. Hr. N. C. G. Hastrup er født paa Østergaard i Hjortshøj S. 1883. Af tidl. Ejere kan nævnes O. S. R. Løvschall, som udflyttede og opbyggede Gaarden 1869.

Matr.-Nr. 4 a m. fl. af Vorre. Hartk.: 9 Tdr. 3 Fdkr. 2 Alb. Der svares i Konge- og Kirketiende 22 Tdr. Korn. Ejendomsskylden er 56,000 Kr. Brandassurance for Hovedbygning og Avlsbygninger 34,000 Kr., for Besætning, Inventar og Avl 22,000 Kr. Aarlig Ejendomsskyld Skat Kr. 61,60. Bidrag til Amtrepf. c. 115 Kr. Sidste Aars Kommuneskat c. 170 Kr. Bygningerne er forsikrede i »Den alm. Brandf. f. Landb.«; Besætn., Inv. og Avl i »Danmark«. Det samlede Areal udgør 81 Tdr. Ld., deraf Ager 78, Eng 1, Have og Gaardsplads 2 Tdr. Ld. Gaarden drives af Ejeren.

Agermarken drives i en 9 Marksdrift. Jorden er Lermuld med Lerunderlag. Besætn. bestaar f. T. af 16—20 Køer, 25 Stkr. Ungkvæg og Kalve, 2 Tyre, 5 Heste, 3 Plage og Føl samt 3 Faar. Kvægbesætn. er af rød dansk Race. Mælkemængden var sidste Aar gennemsn. c. 5000 Pd. pr. Ko; den leveres til Vorre Mejeri. Det norm. Folkehold er 1 Fodermester, 2 Karle og 2 Piger samt i Høsten 2 Mand ekstra.

Vorregaard Hovedbygning er opført af Grundmur med Tegltag. Avls-længerne er byggede dels af Grundmur og dels af Bindingsværk og tækkede med Straa.

**Ny Løgten** i Skjødstrup S., Øster-Lisbjerg H., Randers A. Postforb. og nærmeste St.: Løgten. Telef.: Skjødstrup Nr. 12. Gaarden ligger 2 Mil fra Aarhus. Dens nuv. Ejer er Hr. *Jens Blach*, som overtog den 1901. Hr. J. Blach er født paa Ejendommen 1862 og gift med *Kristiane Schmidt*, født paa Skjæring-Munkgaard 1867. Af tidl. Ejere kan fra 1853 nævnes den nuv. Ejers Fader, Mogens Blach, der har samlet Gaarden.

Matr.-Nr. 2 a m. fl. af Hjelmager. Hartk.: 17 Tdr. 1 Skp. 2½ Alb. Der svares i Tiende 37 Tdr. Korn. Ejendomsskylden er 180,000 Kr. Brandassurance for Hovedbygning 12,000 Kr., for Avlsbygninger 22,000 Kr., Besætning, Inventar og Avl 45,000 Kr. Aarlig Ejendomsskyld Skat 198 Kr. Bidrag til Amtsrepf. Kr. 246,95. Sidste Aars Kommuneskat c. 350

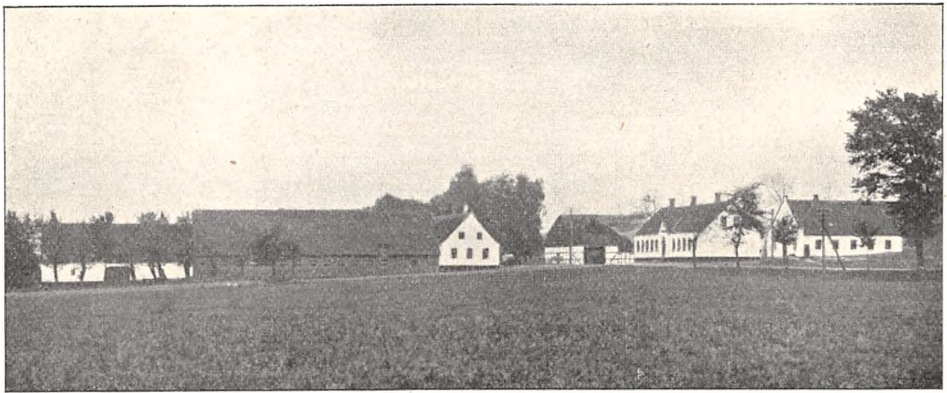

Ny Løgten.

Kr. Bygningerne er forsikrede i »Den alm. Brandf. f. Landb.«; Besætn., Inv. og Avl i »Danmark«. Det samlede Areal udgør 142 Tdr. Ld., deraf Ager 132, Eng 6, Markedsplads 1½, Have og Gaardsplads 2½ Td. Ld. Gaarden drives af Ejeren.

Agermarken drives i en 8 Marksdrift med: 1. Grønjordshavre, 2. Brak, 3. Hvede, 4. Havre, 5. Roer, 6. Byg, 7. og 8. Kløver og Græs. Jorden er Lermuld. Besætn. bestaar f. T. af 48 Køer, 20 Stkr. Ungkvæg og Kalve, 2 Tyre, 7 Heste samt 4 Plage og Føl Kvægbesætn. vedligeholdes ved eget Tillæg og er af jydsk Race. Mælkemængden var sidste Aar gennemsn. c. 5500 Pd. pr. Ko; den leveres til Vorre Andelsmejeri. Det norm. Folkehold er 1 Forkarl, 1 Røgter, 2 Karle, 4 Piger, 2 Daglejere og i Roer og Høst Ekstramandskab.

Ny Løgten Hovedbygning er opført af Grundmur med Straatag. Avlsbygningerne er ligeledes for Størstedelen af Grundmur, alle med Straatag.

Til Ejendommen hører 3 jordløse Huse samt Ny Løgten Kro, der er bygget 1863.

Foruden Kroholdet drives der Købmandsforretning. Ved Kroen er der stort Marked den første Onsdag i hver Maaned.

**En Gaard i Aastrup** i Skjødstrup S., Øster-Lisbjerg H., Randers A. Postforb. og nærmeste St.: Løgten. Gaarden ligger 2 Mil fra Aarhus. Dens

nuv. Ejer er Hr. *Peter Rasmussen Petersen*, som overtog den 1900 efter sin Fader. Hr. P. R. Petersen er født paa Ejendommen 1863 og gift med *Ellen Marie Jacobsen*, født i Alling 1877. Gaarden har i en længere Aarrække været i Slægtens Eje.

Hartk: 8 Tdr. 3 Skpr. 2 Fdkr. 1<sup>3</sup>/<sub>4</sub> Alb. Der svares i Tiende 205 Kr. Ejendomsskylden er 52,000 Kr. Brandassurance for Hovedbygning og Avlsbygninger 22,000 Kr., for Besætning, Inventar og Avl 30,666 Kr. Aarlig Ejendomsskyld Skat Kr. 57,<sup>20</sup>. Bidrag til Amtsrepf. Kr. 105,<sup>90</sup>. Sidste Aars Kommuneskat Kr. 193,<sup>94</sup>. Det samlede Areal udgør 95 Tdr. Ld., deraf Ager 84, Eng 6, Skov 4, Have og Gaardsplads 1 Td. Ld. Gaarden drives af Ejeren.

Agermarken drives i en 9 Marksdrift. Besætn. bestaar f. T. af 24 Køer, 24 Stkr. Ungkvæg og Kalve, 1 Tyr, 6 Heste, 2 Plage og Føl samt 10 Faar. Kvægbesætn. vedligeholdes ved eget Tillæg og er af jydsk Race. Mælken leveres til Aastruphøj Mejeri. Det norm. Folkehold er 2—3 Karle, 1 Røgter og 2 Piger.

Gaardens Hovedbygning er, ligesom Avlslængerne, opført af Bindingsværk med Straatag.

**Bøgely** i Skjødstrup S., Øster-Lisbjerg H., Randers A. Postforb. og nærmeste St.: Løgten. Gaarden ligger 2 Mil fra Aarhus. Dens nuv. Ejer

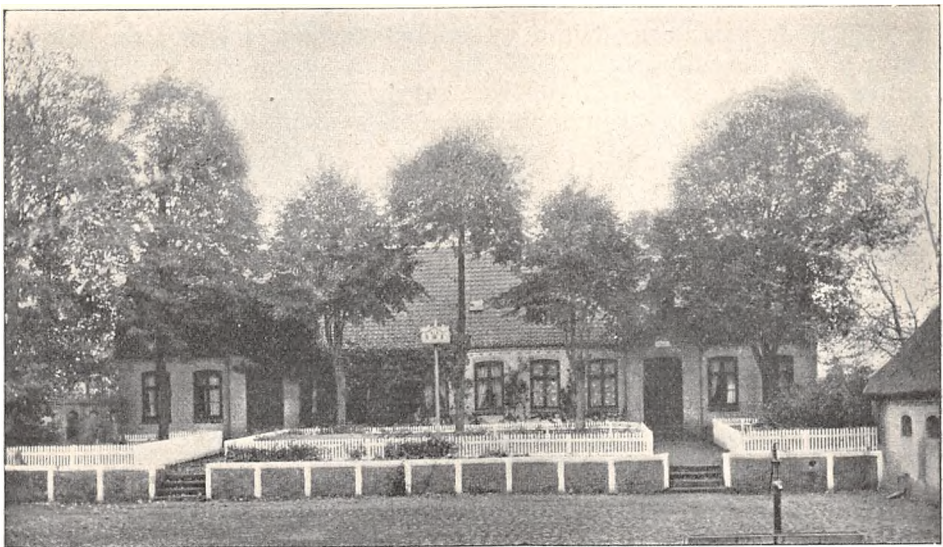

Bøgely.

er Hr. *S. Krause-Jensen*, som overtog den 1892. Hr. S. Krause-Jensen er født paa Ejendommen 1865 og gift med *Ane Marie Nielsen*, født i Aaby 1866. Gaarden har i en længere Aarrække været i Slægtens Eje.

Matr.-Nr. 4 m. fl. af Aastrup. Hartk.: 10 Tdr. 3 Skpr. 1 Fdkr. 1<sup>3</sup>/<sub>4</sub> Alb. Der svares i Tiende c. 240 Kr. Ejendomsskylden er 62,440 Kr. Brandassurance for Hovedbygning 12,000 Kr., for Avlsbygninger 22,000 Kr., Besætning, Inventar og Avl 29,000 Kr. Aarlig Ejendomsskyld Skat Kr. 68,<sup>68</sup>. Bidrag til Amtsrepf. 130 Kr. Sidste Aars Kommuneskat c. 190 Kr. Bygningerne er forsikrede i »Den alm. Brandf. f. Landb.«; Besætn.,

Inv. og Avl i »Wistofts Brandf.«. Det samlede Areal udgør 140 Tdr. Ld., deraf Ager 119, Eng 8, Skov 12, Have og Gaardsplads 1 Td. Ld. Gaarden drives af Ejeren.

Agermarken drives dels i en 8 Marksdrift med: 1. Grønjordshavre, 2.  $\frac{1}{2}$  Brak  $\frac{1}{2}$  Roer, 3.  $\frac{1}{2}$  Vintersæd  $\frac{1}{2}$  Blandsæd, 4. Roer, 5. Byg, 6. Havre, 7. og 8. Kløver og Græs; dels i en anden 8 Marksdrift med: 1. Brak, 2. Rug, 3. Blandsæd, 4. Roer, 5. Havre, 6., 7. og 8. Kløver og Græs. Besætn. bestaar f. T. af 28 Køer, 17 Stkr. Ungkvæg og Kalve, 1 Tyr, 6 Heste, 2 Plage og Føl samt 11 Faar. Sidste Aar solgtes 45 Fedesvin. Kvægbesætn. vedligeholdes ved eget Tillæg og er af jydsk Race. Mælkemængden var sidste Aar gennemsn. 5803 Pd. pr. Ko; den leveres til Aastruphøj Andelsmejeri. Det norm. Folkehold er 1 Fodermester, 3 Karle, 3 Piger samt af og til 1 Daglejer.

Gaardens faste Maskiner drives ved Petroleumsmotor.

Bøgely Hovedbygning er opført af Grundmur og tækket med Tegl. Avlsgaarden omfatter 3 sammenbyggede, grundmurede Længer, tækkede med Straa.

Til Ejendommen hører 1 jordløst Hus.

I Gaardens umiddelbare Nærhed ligger en stor og smuk Villa, der tilhører Ejerenes Moder.

**Hjortshøj Præstegaard** i Hjortshøj S., Øster-Lisbjerg H., Randers A. Postforb. og nærmeste St.: Hjortshøj. Gaarden ligger  $1\frac{3}{4}$  Mil fra Aarhus.

Matr.-Nr. 1 m. fl. af Hjortshøj. Hartk.: 11 Tdr. 4 Skpr. 2 Fdkr.  $\frac{3}{4}$  Alb. Tiendefri Præstegaardsjord. Ejendomsskylden er 59,000 Kr. Brandassurance for Hovedbygning 16,000 Kr., for Avlsbygninger 10,000 Kr., Besætning, Inventar og Avl 25,000 Kr. Aarlig Ejendomsskyld Skat 65 Kr. Bidrag til Amtsrepf. c. 140 Kr. Sidste Aars Kommuneskat c. 300 Kr. Bygningerne er forsikrede i »Den alm. Brandf. f. Landb.«; Besætn., Inv. og Avl i »Wistofts Brandf.«. Det samlede Areal udgør 90 Tdr. Ld., deraf Ager 80, Eng 6, Skov 2, Have og Gaardsplads 2 Tdr. Ld. Avlsgaarden er bortforpagtet til Hr. M. Johnsen, der er født i Knebel 1862 og gift med *Jensine Holm*, født i Brabrand 1872.

Agermarken drives i en 9 Marksdrift med: 1. Brak, 2. Vintersæd, 3. Byg, 4. Havre, 5. Roer, 6. Havre, 7., 8. og 9. Kløver og Græs. Staldg. anvendes til Roer og Vintersæd. Jorden er god Lermuld. Besætn. bestaar f. T. af 14 Køer, 31 Stkr. Ungkvæg og Kalve samt 7 Heste. Kvægbesætn. er af blandet Herkomst. Mælkemængden var sidste Aar gennemsn. c. 5000 Pd. pr. Ko; den leveres til Viruplund Mejeri. Det norm. Folkehold er 1 Fodermester, 2 Karle og 2 Piger.

Hjortshøj Præstegaards Hovedbygning er nyopført af Grundmur med Straatag. Avlsbygningerne er dels af Grundmur og dels af Bindingsværk, tækkede med Straa.

**Hjortshøjlund** i Hjortshøj S., Øster-Lisbjerg H., Randers A. Postforb. og nærmeste St.: Hjortshøj. Telef.: Elsted Nr. 10. Gaarden ligger  $1\frac{3}{4}$  Mil fra Aarhus. Dens nuv. Ejer er Hr. J. Secher, som købte den 1873. Hr. J. Secher er født paa Bjørnholm i Tirstrup S. 1840 og gift med *Johanne Blichfeldt*, født i Fjaltring 1846.

Matr.-Nr. 6 af Hjortshøj. Hartk.: 26 Tdr. 3 Fdkr.  $\frac{1}{2}$  Alb., hvoraf 6 Tdr. er tiendefri Hovedgaardsjord. Der svares i Tiende c. 25 Tdr. Korn. Ejendomsskylden er 141,000 Kr. Brandassurance for Hovedbygning og Avlsbygninger 64,000 Kr., for Besætning, Inventar og Avl 88,000 Kr. Aarlig Ejendomsskyld Skat Kr. 155,10. Bidrag til Amtsrepf. 336 Kr. Sidste



Aars Kommuneskat 508 Kr. Bygningerne er forsikrede i »Den alm. Brandf. f. Landb.«; Besætn., Inv. og Avl i »Danmark«. Det samlede Areal udgør 230 Tdr. Ld., deraf Ager 200, Eng 4, Mose 6, Skov 16, Have og Gaardsplads 4 Tdr. Ld. Gaarden drives af Ejeren.

Agermarken drives i en 8 Marksdrift med: 1. Brak, 2. Vintersæd, 3. Byg og Roer, 4. Havre og Blandsæd, 5. Havre, 6., 7. og 8. Kløver og Græs. Jorden er Lermuld med Lerunderlag. Besætn. bestaar f. T. af 12 Køer, 2 Tyre, 75 Fedekreaturer, 12 Heste samt 10 Faar. Malkekævgbesætn. vedligeholdes ved eget Tillæg og er af Korthorns-Race. Mælkemængden var sidste Aar gennemsn. c. 6000 Pd. pr. Ko. Der omsættes aarlig 100—150 Fedekreaturer. Det norm. Folkehold er 1 Forvalter, 1 Forkarl, 5 Karle,

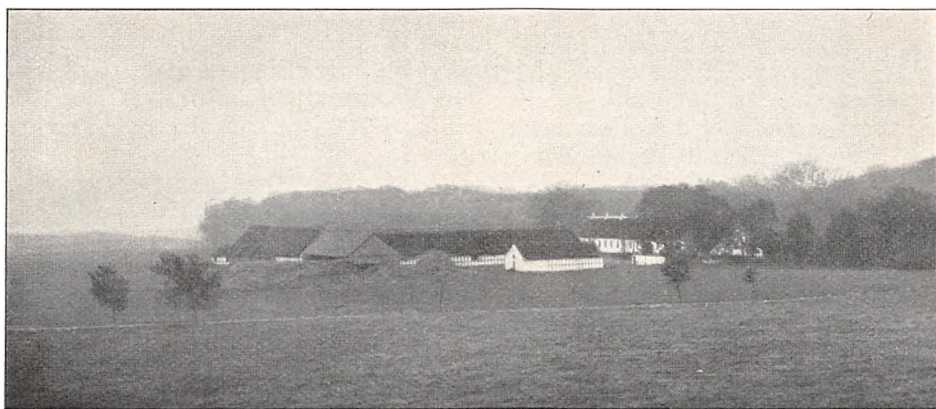

Hjortshøjlund.

2 Røgttere, 4 Piger, 2 Daglejere og i Roer og Høst Ekstramandskab. Haven passes af 1 Gartner og 1 Dreng.

Hjortshøjlund Hovedbygning er oprindelig opført af Bindingsværk med Tegtag. Senere er Bygningen beklædt med et 6 Tommer tykt Lag Puds, ligesom den ved hver Ende er forlænget ved grundmurede Tilbygninger.

Skoven er udelukkende Løvskov.

Til Ejendommen hører 3 Arbejderhuse; desuden Hjortshøj Sogns Kongetiende.

I Midten af det 19. Aarh. blev Gaarden Saastrupgaard lagt ind under Hjortshøjlund.

Hjortshøjlund har tidl. tilhørt Jens Pedersen Rask, som 1704 solgte den til Jomfru Edel Schested, der blev gift med Major Lützwow; derefter tilhørte den fra 1731 Herredsfoged Mikkil Abelsen, som 1733 solgte den til Kapt. Cai Bertram v. Brockdorff. 1742 fik Christence Friis Thornsohn Skøde paa Gaarden, som hun 1759 som Enke efter Peder Borre solgte til Amtm., Baron Gersdorff, der 1768 afhændede den til Niels Rhode, af hvem den 1771 blev solgt til Thomas Secher. Denne overdrog den 1808 til sin Søn, Ole Olesen Secher, † 1845, hvis Enke, Anne Ammitzbøl, 1847 solgte den til Otte Vilh. Synnestvedt, af hvem den blev afhændet til Holger la Cour, som 1854 solgte den til H. Hastrup; denne solgte den atter 1856 til C. J. G. Berner, af hvem den 1860 blev afhændet til Kammerjkr. F. Folsach, der 1874 solgte Gaarden til den nuv. Ejer.

**Østergaard** i Hjortshøj S., Øster-Lisbjerg H., Randers A. Postforb. og nærmeste St.: Hjortshøj. Gaarden ligger  $1\frac{3}{4}$  Mil fra Aarhus. Dens nuv. Ejer er Hr. O. F. Hastrup, som overtog den 1871. Hr. O. F. Hastrup er født i Hjortshøj 1844 og gift med *Kirstine Sørensen*. Af tidl. Ejere

kan fra 1804 nævnes Jens Pedersen og derefter hans Søn, Søren Jensen, og dennes Søn, Søren Sørensen.

Matr.-Nr. 3 a m. fl. af Hjortshøj. Hartk.: 10 Tdr. 7 Skpr. Der svares i Tiende c. 200 Kr. Ejendomsskylden er 77,000 Kr. Brandassurance for Hovedbygning og Avlsbygninger 36,000 Kr., for Besætning, Inventar og Avl 30,500 Kr. Aarlig Ejendomsskyld Skat Kr. 84,70. Bidrag til Amtsrepf. c. 140 Kr. Sidste Aars Kommuneskat c. 260 Kr. Bygningerne er forsikrede i »Den alm. Brandf. f. Landb.«; Besætn., Inv. og Avl i »Danmark«. Det samlede Areal udgør 84 Tdr. Ld., deraf Ager 72, Eng 1, Skov 9, Have og Gaardsplads 2 Tdr. Ld. Gaarden drives af Ejeren.

Af Agermarken drives 32 Tdr. Ld. i en 5 Marksdrift og 40 Tdr. Ld. i en 7 Marksdrift. Jorden er god Lermuld. Besætn. bestaar f. T. af 25—30 Køer, 25—30 Stkr. Ungkvæg og Kalve, 1 Tyr, 6 Heste samt 4—5 Plage og Føl. Sidste Aar solgtes c. 100 Fedesvin. Kvægbesætn. vedligeholdes ved eget Tillæg og er af jydsk Race. Mælkemængden var sidste Aar gennemsn. c. 7000 Pd. pr. Ko; den leveres til Viruplund Mejeri. Det norm. Folkehold er 1 Fodermester, 1 Forkarl, 1 Karl, 2 Piger, 1 Daglejer og i Roer og Høst 1—2 Mand ekstra.

Østergaard ligger lige ved Hjortshøj St. Hovedbygningen er opført af Grundmur, Laden og Hestestalden af Bindingsværk og Kostalden af Grundmur, alle tækkede med Straa.

**Kirstineborg** i Hjortshøj S., Øster-Lisbjerg H., Randers A. Postforb. og nærmeste St.: Hjortshøj. Telef.: Elsted Nr. 13. Gaarden ligger



Kirstineborg.

1½ Mil fra Aarhus. Dens nuv. Ejer er Hr. *Th. Helms*, som overtog den 1897. Hr. *Th. Helms* er født i Læsten S. v. Randers 1872 og gift med *Thora Sørensen*, født i Assens 1872. Af tidl. Ejere kan nævnes *N. G. Ha-*

strup, der samlede og opbyggede Gaarden 1845; derefter tilhørte den F. S. Helms (1865—1897).

Matr.-Nr. 4 a m. fl. af Hjortshøj. Hartk.: 16 Tdr. 2 Skpr. 2 Fdkr.  $\frac{3}{4}$  Alb. Der svares i Tiende c. 260 Kr. Ejendomsskylden er 105,000 Kr. Brandassurance for Hovedbygning og Avlsbygninger 45,000 Kr., for Besætning, Inventar og Avl 35,000 Kr. Aarlig Ejendomsskyld Skat Kr. 115,50. Bidrag til Amtsrepf. c. 230 Kr. Sidste Aars Kommuneskat c. 400 Kr. Bygningerne er forsikrede i »Den alm. Brandf. f. Landb.«; Besætn., Inv. og Avl i »Danmark«. Det samlede Areal udgør 141 Tdr. Ld., deraf Ager 135, Eng 3, Veje  $1\frac{1}{2}$ , Have og Gaardsplads  $1\frac{1}{2}$  Td. Ld. Gaarden drives af Ejeren.

Af Agermarken drives c. 128 Tdr. Ld. i en 8 Marksdrift med: 1. Brak, 2. Hvede, 3. Havre, 4. Roer, 5. Byg, 6. Havre, 7. og 8. Kløver og Græs.  $4\frac{1}{2}$  Td. Ld. drives særskilt, hovedsagelig med Staldfoder; 1 Td. Ld. dyrkes med Lucerne, og  $1\frac{1}{2}$  Td. Ld. er permanent Græsgang. Jorden er dyb Lermuld med Lerunderlag. Besætn. bestaar f. T. af 35 Køer, 33 Stkr. Ungkvæg og Kalve, 4 Tyre, 8 Fedekreaturer, 9 Heste samt 3 Plage og Føl. Sidste Aar solgtes c. 120 Fedesvin. Kvægbesætn. vedligeholdes ved eget Tillæg og er af blandet Herkomst. Mælkemængden var sidste Aar gennemsn. c. 7500 Pd. pr. Ko; den leveres til Viruplund Mejeri. Det norm. Folkehold er 1 Fodermester, 1 Forkarl, 2 Karle, 2 Piger, 1 Daglejer og i Roer og Høst Ekstramandskab.

Kirstineborg ligger lige ved Hjortshøj St.

Hovedbygningen, der er opført af Grundmur med Cementstenstag, rummer en Lejlighed paa 16 Værelser. Avslængerne er opførte dels af Grundmur, dels af Kampesten og Bindingsværk, alle med Straatage.

Til Ejendommen hører 1 Arbejderhus.

**Virupgaard** i Egaa S., Øster-Lisbjerg H., Randers A. Postforb. og nærmeste St.: Hjortshøj. Telef.: Hjortshøj Nr. 4. Gaarden ligger  $1\frac{1}{2}$  Mil fra Aarhus. Dens nuv. Ejer er Hr. S. Krause-Kjær, som overtog den 1876. Hr. S. Krause-Kjær er født 1860 og gift med M. K. Jacobsen, født i Skjæring 1850. Gaarden har været i Familiens Eje i en længere Aarrække.

Hartk.: 7 Tdr. 4 Skpr. 2 Fdkr.  $\frac{1}{2}$  Alb. Ejendomsskylden er 60,000 Kr. Brandassurance for Hovedbygning og Avlsbygninger 28,000 Kr., for Besætning, Inventar og Avl 22,000 Kr. Aarlig Ejendomsskyld Skat 66 Kr. Bidrag til Amtsrepf. c. 100 Kr. Sidste Aars Kommuneskat 154 Kr. Bygningerne er forsikrede i »Den mindre Brandf.«; Besætn., Inv. og Avl i »Wistofts Brandf.«. Det samlede Areal udgør 77 Tdr. Ld., deraf Ager  $58\frac{1}{2}$ , Eng 2, Skov 15, Have, Park og Gaardsplads  $1\frac{1}{2}$  Td. Ld. Gaarden drives af Ejeren, der tillige ejer en mindre Gaard i Skjæring.

Agermarken drives i en 9 Marksdrift. Jorden er Lermuld med Lerunderlag. Besætn. bestaar f. T. af 25 Køer, 15 Stkr. Ungkvæg og Kalve, 5 Heste samt 2 Plage og Føl. Sidste Aar solgtes c. 50 Fedesvin. Kvægbesætn. vedligeholdes ved eget Tillæg og er af jydsk Race. Mælkemængden var sidste Aar gennemsn. c. 6200 Pd. pr. Ko; den leveres til Viruplund Mejeri. Det norm. Folkehold er 1 Fodermester, 2 Karle, 2 Piger og 1 Daglejer.

Virupgaard Hovedbygning er opført 1901 af Grundmur med Cementstenstag. Af Avlsbygningerne er Laden og Hestestalden af Bindingsværk, Kostalden af støbt Beton, alle med Straatage.

Af Skoven er 6 Tdr. Ld. Løvskov, Resten Naaleskov.

Til Ejendommen hører 2 jordløse Huse.

**En Gaard i Egaa** i Egaa S., Øster-Lisbjerg H., Randers A. Postforb. og nærmeste St.: Hjortshøj. Gaarden ligger  $1\frac{1}{4}$  Mil fra Aarhus. Dens nuv. Ejer er Hr. *Villads J. Villadsen*, som overtog den 1891. Hr. V. J. Villadsen er født paa Ejendommen 1865 og gift med *Maren Troelsen*, født paa Lykkebjerg v. Aale. Gaarden har været i Slægtens Eje gennem mange Slægtled.

Matr.-Nr. 6 a m. fl. af Egaa. Hartk.: 8 Tdr. 7 Skpr. 3 Fdkr.  $2\frac{1}{4}$  Alb. Der svares i Tiende c. 140 Kr. Ejendomsskylden er 60,500 Kr. Brandassurance for Hovedbygning og Avlsbygninger 24,000 Kr., for Besætning, Inventar og Avl 23,770 Kr. Aarlig Ejendomsskyld Skat 67 Kr. Bidrag til Amtsrepf. c. 115 Kr. Sidste Aars Kommuneskat c. 200 Kr. Bygningerne er forsikrede i »Den alm. Brandf. f. Landb.«; Besætn., Inv. og Avl i »Danmark«. Det samlede Areal udgør 82 Tdr. Ld., deraf Ager 52, Eng



Villads J. Villadsens Gaard i Egaa.

10, Mose 9, Skov 10, Have og Gaardsplads 1 Td. Ld. Gaarden drives af Ejeren.

Agermarken drives i en 8 Marksdrift. 5 Tdr. Ld. er udlagt med Lucerne. En Del af Arealet benyttes til Græsfrøavl, særlig af Hundegræs. Jorden er mild Muldjord med Lerunderlag. Besætn. består f. T. af 28 Køer og Kvier med Kalv, 22 Stkr. Ungkvæg og Kalve, 1 Tyr, 5 Heste og 2 Plage. Sidste Aar solgtes 84 Fedesvin. Kvægbesætn. vedligeholdes ved eget Tillæg og er af jydsk Race. Mælkemængden var sidste Aar gennemsn. c. 6300 Pd. pr. Ko; den leveres til Viruplund Mejeri. Det norm. Folkehold er 1 Forkarl, 1 Fodermester, 2 Karle, 1 Pige og 1 Malkekone samt i Roer og Høst Ekstramandskab.

Gaardens Hovedbygning er 1897 opført i Villastil af Grundmur med Skifer-tag. Staldbygningen er opført af Grundmur med Jernbjælker og hvælvet Loft, tækket med Straa; de øvrige Avlslænger er af Bindingsværk med Straatage. Uden-

for Gaarden ligger en Staklade, der rummer 50 Læs Sæd, et Roehus til 2200 Tdr. Roer samt et overdækket Møddingshus.

Til Ejendommen hører 2 Huse med Haver.

**En Gaard paa Skjæring Mark** i Egaa S., Øster-Lisbjerg H., Randers A. Postforb. og nærmeste St.: Hjortshøj. Gaarden ligger 1½ Mil fra Aarhus. Dens nuv. Ejer er Hr. *Kresten Jørgensen*, der er født i Skjæring 1845 og gift med *Maren Lassen Rasmussen*, født i Vejlbj. Af tidl. Ejere kan nævnes den nuv. Ejers Fader, Jørgen Pedersen, som udflyttede Gaarden 1857.

Matr.-Nr. 14 a m. fl. af Skjæring. Hartk.: 10 Tdr. 5 Skpr. Der svares i Tiende c. 230 Kr. Ejendomsskylden er 65,000 Kr. Brandassurance for Hovedbygning og Avlsbygninger 23,000 Kr., for Besætning, Inventar og Avl 25,000 Kr. Aarlig Ejendomsskyld Skat Kr. 71,50. Bidrag til Amtsrepf. c. 135 Kr. Brandforsikringen er tegnet i »Wistofts Brandf.«. Det samlede Areal udgør 92 Tdr. Ld., deraf Ager 80, Eng 4, Skov 7, Have og Gaardsplads 1 Td. Ld. Gaarden drives af Ejeren.

Agermarken drives i en 8 Marksdrift. Jorden er Lermuld med Lerunderlag. Besætn. bestaar f. T. af 27 Køer, 22 Stkr. Ungkvæg og Kalve, 2 Tyre, 4 Heste, 6 Plage og Føl samt 5 Faar. Kvægbesætn. vedligeholdes ved eget Tillæg og er hovedsagelig af jydsk Race. Mælkemængden var sidste Aar gennemsn. c. 5000 Pd. pr. Ko; den leveres til Viruplund Mejeri. Det norm. Folkehold er 2 Karle, 1 Røgter og 2 Piger samt i Roer og Høst Ekstramandskab.

Gaardens Hovedbygning er opført af Grundmur. Avlslængerne er dels af Grundmur og Kampesten, dels af Bindingsværk; alle med Straatage.

**Skjæring-Munkgaard** i Egaa S., Øster-Lisbjerg H., Randers A. Postforb. og nærmeste St.: Hjortshøj. Gaarden ligger 1½ Mil fra Aarhus. Dens nuv. Ejer er Hr. *P. Schmidt*, R. af Dbg., der er født paa Ejendommen 1838 og gift med *Charlotte Schmidt*, født i Aarhus 1841.



Skjæring-Munkgaard.

Matr.-Nr. 2 m. fl. af Skjæring. Hartk.: 13 Tdr. 5 Skpr. 2½ Alb. Der svares i Tiende c. 120 Kr. Ejendomsskylden er 90,000 Kr. Brandassurance for Hovedbygning og Avlsbygninger 33,000 Kr., for Besætning, Inventar og Avl 31,000 Kr. Aarlig Ejendomsskyld Skat 99 Kr. Bidrag til Amtsrepf. c. 175 Kr. Sidste Aars Kommuneskat c. 360 Kr. Bygningerne er forsikrede i »Den alm. Brandf. f. Landb.«; Besætn., Inv. og Avl i »Danmark«. Det samlede Areal udgør 150 Tdr. Ld., deraf Ager 98, Eng 8, Skov 40, Have og Gaardsplads 4 Tdr. Ld. Avlsgaarden er bortforpagtet til Ejerens Søn, Hr. *L. C. Schmidt*, der er født paa Ejendommen 1869 og gift med *Anna Helms*, født i Kirketerp Præstegaard 1882.

Agermarken drives i en 8 Marksdrift. Jorden er Lermuld med Lerunderlag. Besætn. bestaar f. T. af 28 Køer, 21 Stkr. Ungkvæg og Kalve, 1 Tyr, 6 Heste samt 4 Plage og Føl. Sidste Aar solgtes c. 70 Fedesvin. Kvægbesætn. vedligeholdes ved eget Tillæg og er af blandet Herkomst. Mælkemængden var sidste Aar gennemsn. c. 6000 Pd. pr. Ko; den leveres til Viruplund Mejeri. Det norm. Folkehold er 1 Fodermester, 1 Forkarl, 2 Karle, 1 Pige, 1 Daglejer og i Roer og Høst Ekstramandskab.

Skjæring-Munkgaard Hovedbygning er opført af Bindingsværk med Tegtag. Avlslængerne er byggede dels af Kampesten og dels af Bindingsværk, alle med Straatage. En Hjælm er opført af Træ.

Af Skoven er 40 Tdr. Ld. Løvskov, Resten Naaleskov.

Til Ejendommen hører 1 jordløst Hus.

Den nuv. Ejer af Skjæring-Munkgaard har desuden i Skjødstrup Sogn en Gaard paa 58 Tdr. Ld., hvis Jorder grænser til Skjæring-Munkgaard og ligeledes er bortforpagtet til Hr. *L. C. Schmidt*.

Skjæring-Munkgaard ejedes 1565 af Eskil Gøye og derefter af Jørgen Hartvigsen, Holger Rosenkrantz og Erik Rosenkrantz, som 1669 solgte den til Jesper Thygesen, hvis Søn, Thyge Jespersen, 1694 skødede den til Enevold Randulf, der 1701 solgte den til Ritm. Frans Conr. Riise, † 1707. Hans Enke, Dor. Trane, døde 1711, og Arvingerne solgte derefter Gaarden til Justitsr. Hans Nansen, hvis Enke, Maren Thygesdatter, 1718 blev gift med Sr. Rasmus Randlef, † 1755. Senere tilhørte den Axel Thornsohn, † 1769, og dennes Enke, Edel Margr. Bering, som 1775 solgte den til Andr. Speitzer, af hvem den 1777 blev afhændet til Birkedommer Rasmus Müller, der 1793 solgte den til Peder Rasmussen Schmidt, † 1836. Derefter købtes den af dennes Svigersøn, Christian Møller Schmidt, som 1865 solgte den til Sønnen, den nuv. Ejer.

**Todbjerg Præstegaard** i Todbjerg S., Øster-Lisbjerg H., Randers A. Postforb. og nærmeste St.: Lystrup. Gaarden ligger 2 Mil fra Aarhus. Den nuv. Beneficiarius er Hr. Pastor *N. P. Hansen*.

Matr.-Nr. 1 af Todbjerg. Hartk.: 11 Tdr. 1 Fdkr. ½ Alb. Tiende-fri Præstegaardsjord. Ejendomsskylden er 70,000 Kr. Brandassurance for Hovedbygning 13,600 Kr., for Avlsbygninger 24,179 Kr., Besætning, Inventar og Avl 30,000 Kr. Aarlig Ejendomsskyld Skat 77 Kr. Bidrag til Amtsrepf. Kr. 143,48. Sidste Aars Kommuneskat c. 280 Kr. Bygningerne er forsikrede i »Den alm. Brandf. f. Landb.«; Besætn., Inv. og Avl i »Danmark«. Det samlede Areal udgør 142 Tdr. Ld., deraf Ager 116, Eng 12, Mose 12, Have og Gaardsplads 2 Tdr. Ld. Avlsgaarden er bortforpagtet til Hr. *Knud Peter Knudsen*, der er født i Vorre 1872 og gift med *Sidsel Marie Petersen*, født i Skivholme 1876.

Agermarken drives i en 9 Marksdrift med: 1. Brak, 2. Rug, 3. Byg, 4. Blandsæd eller Roer, 5. og 6. Havre, 7., 8. og 9. Kløver og Græs. Af Jorden er Halvdelen Lermuld med Lerunderlag, Resten god Sandmuld med Sandunderlag. Besætn. bestaar f. T. af 25 Køer, 27 Stkr. Ungkvæg og Kalve, 1 Tyr, 7 Heste, 2 Plage og Føl samt 8 Faar. Sidste Aar solgtes c. 40 Fedesvin. Kvægbesætn. er af blandet Herkomst. Mælkemængden var sidste Aar gennemsn. c. 6000 Pd. pr. Ko; den leveres til Esbenhus Mejeri. Det

norm. Folkehold er 3 Karle, 1 Røgter, 2 Piger og i Roer og Høst 3—4 Mand ekstra.



Todbjerg Præstegaard.

Todbjerg Præstegaards Hovedbygning er opført 1904 af Grundmur med Tegltag. Af Avlsbygningerne er Lade, Heste- og Kostald opførte 1902 af Grundmur med Paptage; de øvrige Længer er ældre, af Grundmur med Straatage.

**Overgaard** i Todbjerg S., Øster-Lisbjerg H., Randers A. Postforb. og nærmeste St.: Hjortshøj. Gaarden ligger  $2\frac{1}{4}$  Mil fra Aarhus. Dens nuv. Ejer er Hr. *J. P. Olsen*, der er født paa Ejendommen 1852. Af tidl. Ejere kan nævnes Ole Rasmussen, den nuv. Ejers Fader.

Matr.-Nr. 2 a m. fl. af Haarup. Hartk.: 8 Tdr. 2 Skpr. 1 Fdkr. 2 Alb. Der svares i Tiende 68 Kr. og i andre Afgifter  $24\frac{3}{4}$  Td. Korn. Ejendomsskylden er 64,000 Kr. Aarlig Ejendomsskyld Skat Kr. 70,40. Bidrag til Amtsrepf. c. 110 Kr. Sidste Aars Kommuneskat c. 255 Kr. Det samlede Areal udgør  $112\frac{3}{4}$  Td. Ld., deraf Ager 98, Eng 13, Mose  $\frac{3}{4}$ , Have og Gaardsplads 1 Td. Ld. Avlsgaarden er bortforpagtet til Hr. *Ole Winther*, der er født paa Ejendommen 1879 og gift med *Sidsel Marie Christensen*, født i Haarup 1879.

Agermarken drives dels i en 8 Marksdrift med: 1. Grønjordshavre, 2. Roer, 3. Byg, 4. Roer, 5. Havre, 6., 7. og 8. Kløver og Græs; dels i en anden 8 Marksdrift med: 1. Grønjordshavre, 2. Brak, 3. Rug, 4. Byg, 5. Havre, 6., 7. og 8. Kløver og Græs. Besætn. bestaar f. T. af 30 Køer, 30 Stkr. Ungkvæg og Kalve, 1 Tyr, 6 Heste, 4 Plage og Føl samt 4 Faar. Sidste Aar solgtes c. 60 Fedesvin. Kvægbesætn. vedligeholdes ved eget Tillæg og er af jydsk Race. Mælkemængden var sidste Aar gennemsn. c. 6500 Pd. pr. Ko; den leveres til Esbenhus Mejeri. Det norm. Folke-

hold er 2 Karle, 1 Røgter, 2 Piger, 1 Daglejer og i Høsten 1—2 Mand ekstra.

Overgaard Hovedbygning er opført af Grundmur med Skifertag, Avlslængerne af Grundmur med Straatage. Gaarden, der blev udflyttet fra Haarup 1868, er bygget efter Brand 1893.



Overgaard.

**Bendstrupgaard** i Todbjerg S., Øster-Lishbjerg H., Randers A. Postforb. og nærmeste St.: Hjortshøj. Gaarden ligger  $1\frac{3}{4}$  Mil fra Aarhus. Dens nuv. Ejer er Hr. A. *Mikkelsen*, som købte den 1907. Hr. A. *Mikkelsen* er født 1876 og gift med *Johanne Behrens*, født 1878. Af tidl. Ejere kan nævnes Gyberg, Sørensen, Bagger og Jens Thomsen, af hvem den nuv. Ejer købte Gaarden.

Matr.-Nr. 5 m. fl. af Bendstrup. Hartk.: 13 Tdr. 5 Skpr. 1 Fdkr. 2 Alb. Der svares i Tiende 234 Kr. Ejendomsskylden er 72,000 Kr. Brandassurance for Hovedbygning 12,800 Kr., for Avlsbygninger 24,700 Kr., Besætning 14,000 Kr., Inventar 6000 Kr. og Avl 24,000 Kr. Aarlig Ejendomsskyld Skat Kr. 79,20. Bidrag til Amtsrepf. c. 165 Kr. Sidste Aars Kommuneskat 314 Kr. Bygningerne er forsikrede i »Den alm. Brandf. f. Landb.«; Besætn., Inv. og Avl i »Wistofts Brandf.«. Det samlede Areal udgør 130 Tdr. Ld., deraf Ager 120, Eng 6, Mose 2, Have og Gaardsplads 2 Tdr. Ld. Gaarden drives af Ejeren.

Agermarken drives dels i en 8 Marksdrift med: 1. Brak, 2. Hvede, 3. Byg, 4. Roer, 5. Havre, 6., 7. og 8. Kløver og Græs; dels i en 7 Marksdrift med: 1. Brak, 2. Rug, 3. Roer, 4. Havre, 5., 6. og 7. Kløver og Græs. Jorden er god Lermuld med Lerunderlag. Besætn. bestaar f. T. af 40 Køer, 30 Stkr. Ungkvæg og Kalve, 8 Fedekreaturer, 9 Heste, 5 Plage og Føl samt 6 Faar. Sidste Aar solgtes c. 80 Fedesvin. Kvægbesætn. vedligeholdes ved eget Tillæg og er af jydsk Race. Mælkemængden var sidste Aar gennemsn. c. 6400 Pd. pr. Ko; den leveres til Esbenhus



Mejeri. Det norm. Folkehold er 1 Fodermester, 1 Forkarl, 3 Karle og 3 Piger.

Bendstrupgaard herskabelige Hovedbygning er opført af Grundmur med Skifertag. Avlslængerne er af Grundmur med Straatage. Gaarden er bygget c. 1850, med Undtagelse af Kostalden, der er opført 1907.

**Edelslund** i Todbjerg S., Øster-Lisbjerg H., Randers A. Postforb. og nærmeste St.: Løgten, hvortil der er  $\frac{3}{4}$  Mil. Gaarden ligger  $2\frac{1}{2}$  Mil fra Aarhus. Dens nuv. Ejer er Hr. S. K. J. Bredholt, som købte den 1893. Hr. S. K. J. Bredholt er født i Aalborg 1852 og gift med *Laura Larsen*, født i København 1865. Af tidl. Ejere kan nævnes Rosted, som har samlet og bygget Gaarden 1848, derefter Kappel, Secher, Dahl, Møller, Brandenburg, Jørgensen, Hjørsløv og derefter »Jægerspris Stiftelse«, som solgte den til den nuv. Ejer.

Matr.-Nr. 1 a m. fl. af Linæa. Hartk.: 10 Tdr. 4 Skpr. 1 Fdkr. Der svares i Tiende 196 Kr. og i andre Afgifter 1 Td. Byg. Ejendomsskylden



Edelslund.

er 65,000 Kr. Brandassurance for Hovedbygning og Avlsbygninger 34,000 Kr., Mølle 15,000 Kr., Besætning, Inventar og Avl 19,000 Kr. Aarlig Ejendomsskyld Skat Kr. 71,50. Bidrag til Amtsrepf. c. 130 Kr. Sidste Aars Kommuneskat 285 Kr. Bygningerne er forsikrede i »Den alm. Brandf. f. Landb.«; Besætn., Inv. og Avl i »Danmark«. Det samlede Areal udgør 143 Tdr. Ld., deraf Ager 129, Eng  $1\frac{1}{2}$ , Mose  $1\frac{1}{2}$ , Skov 7, Have og Gaardsplads 4 Tdr. Ld. Gaarden drives af Ejeren.

Agermarken drives i en 8 Marksdrift med: 1. Grønjordshavre, 2. Brak, 3. Hvede og Rug, 4. Byg og Roer, 5. Havre og Byg, 6., 7. og 8. Kløver og Græs. Af Jorden er 60 Tdr. Ld. Lermuld med Lerunderlag, Resten Sandmuld. Besætn. bestaar f. T. af 24 Køer, 19 Stkr. Ungkvæg og Kalve, 1 Tyr, 5 Heste og 1 Føl. Sidste Aar solgtes 24 Fedesvin. Kvægbesætn. vedligeholdes ved eget Tillæg og er af rød dansk Race. Mælke-mængden var sidste Aar gennemsn. c. 5000 Pd. pr. Ko; den leveres til

Esbenhus Mejeri. Det norm. Folkehold er 1 Fodermester, 2 Karle, 2 Piger, 1—2 Daglejere og i Roer og Høst Ekstramandskab.

Edelslund Hovedbygning, der er opført af Grundmur med Skifertag, rummer en Lejlighed paa 11 Værelser. Avlslængerne er opførte dels af Grundmur og dels af Bindingsværk, tækkede med Straa.

Til Ejendommen hører, foruden 1 jordløst Hus, Linaa Vindmølle, med et Jordtilliggende af 6 Tdr. Ld.; Møllen er bortforpagtet.

**Skaarupgaard** i Todbjerg S., Øster-Lisbjerg H., Randers A. Postforb. og nærmeste St.: Lystrup. Telef.: Elsted Nr. 8. Gaarden ligger  $1\frac{3}{4}$  Mil fra Aarhus. Dens nuv. Ejer er Hr. Ingeniør *H. E. E. Jessen*, som købte den 1887. Hr. H. E. E. Jessen er født 1853 og gift med *Gerda Finsen*.

Matr.-Nr. 1 a m. fl. af Bendstrup. Hartk.: 43 Tdr. 6 Skpr., heraf c. 10 Tdr. Hartk. i Aarhus Amt. Skovskylds Hartk.: 4 Skpr. 1 Fdkr. Der svares i Tiende c. 200 Kr. og i andre Afgifter c. 90 Kr. Ejendomsskylden er 290,000 Kr. Brandassurance for Hovedbygning og Avlsbygninger 141,000 Kr., for Besætning 52,800 Kr., Inventar 23,300 Kr. og Avl 55,900 Kr. Aarlig Ejendomsskyld Skat 319 Kr. Bidrag til Amtsrepf. c. 560 Kr.

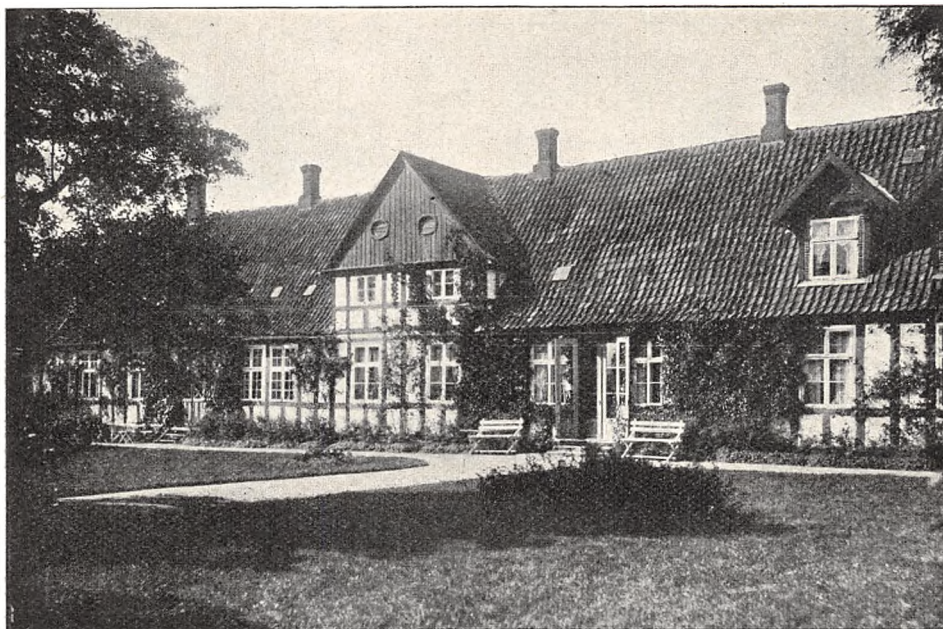

Skaarupgaard.

Bygningerne er forsikrede i »Den alm. Brandf. f. Landb.«; Besætn., Inv. og Avl i »Danmark«. Det samlede Areal udgør 496 Tdr. Ld., deraf Ager  $355\frac{1}{2}$ , Eng 27, Veje og Byggegrunde  $9\frac{1}{2}$ , Skov 97, Huslodder  $1\frac{1}{2}$ , Have og Gaardsplads  $5\frac{1}{2}$  Td. Ld. Avlsgaarden er bortforpagtet til Hr. *H. L. G. Jessen*, der er født 1852 og gift med *E. Carøe*.

Agermarken drives i en 7 Marksdrift med: 1. Grønjordshavre, 2. Roer, 3. Ærter og Bønner, 4. Hvede og Rug, 5. Byg, 6. og 7. Kløver og Græs. Besætn. bestaar f. T. af 100 Køer, 50 Stkr. Ungkvæg og Kalve, 4—5 Tyre, 19 Heste, 11 Plage og Føl samt 30 Faar og Lam. Kvæg-

besætn vedligeholdes ved eget Tillæg og er af jydsk Race. Mælkemængden var sidste Aar gennemsn. 4732 Pd. pr. Ko; den sælges til Aarhus. Det norm. Folkehold er 1 Forvalter, 1 Gartner, 4 Røgttere, 1 Forkarl, 1 Staldkarl, 8 Karle, 4 Piger og om Sommeren 8 Polakker.

Skaarupgaard Hovedbygning, der er opført af Egebindingsværk i 1 Stokværk, afgiver Beboelse saavel for Ejer som for Forpagter. Avlsbygningerne er ligeledes af Bindingsværk; Gaarden er opført 1770.

Til Ejendommen hører 1 Skovfogedsted med 7 Tdr. Ld. samt 2 Huse med Jord og 8 jordløse Huse.

Skaarupgaard ejedes i Christian II's Tid af Kronen, som 1552 overdrog den til Severin Poulsen. 1650 var den en øde Gaard, som det bevilgedes Gunde Rosenkrantz at tage i Besiddelse; han pantsatte den til Henr. Thott. Senere tilhørte den Anne Laurentze 1670, derefter Kammerassessor Jesper Nielsen Hutfeld, † 1696, som 1686 solgte den til sin Svoger, Thyge Jespersen. 1709 solgtes Gaarden af Anna Mikkelsdatter til Etatsraad Ole Krabbe, hvis Enke, Ide Sophie Giedde, 1733 afhændede den til Oluf Olufsen, efter hvem den gik over til dennes Steddatter, Edel Nielsdatter Secher, hvis Bo skødede den til den ene af Arvingerne, Peder Nicolai Secher, som 1803 overdrog den til sin Søn, Justitsraad Niels Jørgen Secher, efter hvem den 1824 gik over til Statskassen, som 1834 solgte den til Agent N. Nyholm. 1847 gik den over til Chr. F. Risom, † 1850, hvis Enke ægtede Læge E. Glæsel i Aarhus; derefter købtes Gaarden af den nuv. Ejer.

**Sophie Amaliegaard** i Todbjerg S., Øster-Lisbjerg H., Randers A. Postforb., Telef. og nærmeste St.: Hornslet, hvortil der er  $\frac{1}{2}$  Mil. Gaarden

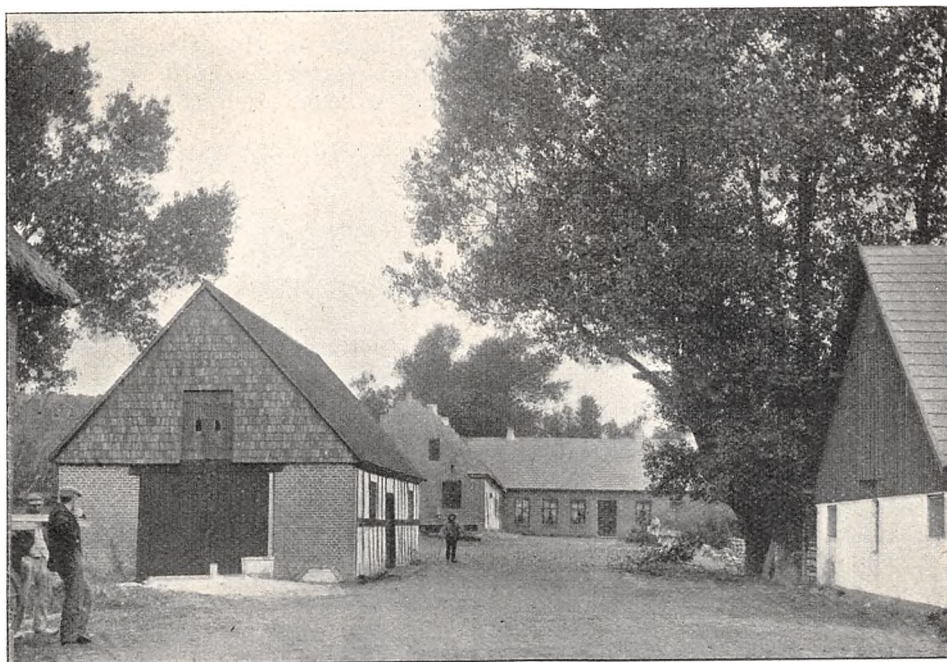

Sophie Amaliegaard.

ligger 3 Mil fra Aarhus og hører under *det v. Schilden'ske jydsk Fideikommiss*.

Hartk.: c. 10 Tdr. Der svares i Tiende c. 200 Kr. Ejendomsskylden er 83,000 Kr. Brandassurance for Hovedbygning og Avlsbygninger 60,000 Kr., for Besætning, Inventar og Avl 42,200 Kr. Aarlig Ejendoms-

skyld Skat c. 90 Kr. Bidrag til Amtsrepf. c. 110 Kr. Sidste Aars Komuneskat 200 Kr. Bygningerne er forsikrede i »Den alm. Brandf. f. Landb.«; Besætn., Inv. og Avl i »Danmark«. Det samlede Areal udgør 210 Tdr. Ld., deraf Ager 206, Have og Gaardsplads 4 Tdr. Ld. Avlsgaarden er bortforpagtet til Hr. V. *Holste*, der er født paa Sophie Amaliegaard Teglværk 1878.

Agermarken drives i en 8 Marksdrift med: 1. Grønjordshavre, 2. Brak, 3. Rug, 4. Roer, 5. Byg, 6. Havre, 7. og 8. Kløver og Græs. Jorden er mager, kold Lerjord. Besætn. bestaar f. T. af 40 Køer, 30 Stkr. Ungkvæg og Kalve, 2 Tyre, c. 20 Fedekreaturer, 10 Heste, 2—3 Plage og Føl samt 10 Faar. Sidste Aar solgtes c. 50 Fedesvin. Kvægbesætn. vedligeholdes ved eget Tillæg og er af rød dansk Race. Mælkemængden var sidste Aar gennemsn. c. 5000 Pd. pr. Ko; den leveres til Elkjærslund Mejeri. Det norm. Folkehold er 1 Forkarl, 4—5 Karle, 2 Røgttere, 2 Piger og om Sommeren 5 Polakker.

Sophie Amaliegaard Hovedbygning er opført af Grundmur med Cementstenstag; en tilbygget Sidefløj er af Bindingsværk, tækket med Tegl og Straa. Avlsbygningerne er opførte dels af Grundmur og dels af Bindingsværk.

Til Ejendommen hører 1 jordløst Hus samt Sophie Amaliegaard Teglværk, der aarlig producerer c. 400,000 Sten foruden Rør.

Sophie Amaliegaard er opkaldt efter Storkansler Reventlows Enke, Sophie Amalie Hahn; den er oprindeligt oprettet af 2 Gaarde.

**Ogstrupgaard** i Mejlby S., Øster-Lisbjerg H., Randers A. Postforb.: Hjortshøj. Nærmeste Stationer: Hjortshøj, Løgten og Hornslet, hvortil der er 1¼ Mil. Telef.: Mejlby Nr. 17. Gaarden ligger 2¾ Mil fra Aarhus. Dens nuv. Ejer er Hr. *Jens Pedersen*, som overtog den 1896 efter sine



Ogstrupgaard.

Svigerforældre. Hr. J. Pedersen er født i Hornslet S. 1868 og gift med *Ane Nielsen*, født paa Ejendommen 1872. Gaarden har været i Familiens Besiddelse siden det 15. Aarh.

Matr.-Nr 1 af Mejlbjby. Hartk.: 13 Tdr.  $\frac{3}{4}$  Alb. Der svares i Tiende c. 16 Tdr. Korn og i Arvefæsteafgift til Clausholm 94 Tdr. 1 Skp.  $1\frac{1}{2}$  Alb. Byg. Ejendomsskylden er 77,000 Kr. Brandassurance for Hovedbygning og Avlsbygninger 26,320 Kr., for Besætning, Inventar og Avl c. 30,000 Kr. Aarlig Ejendomsskyld Skat c. 85 Kr. Bidrag til Amtsrepf. c. 165 Kr. Bygningerne er forsikrede i »Den alm. Brandf. f. Landb.«: Besætn., Inv. og Avl i »Danmark«. Det samlede Areal udgør c. 205 Tdr. Ld., deraf Ager 157, Eng 25, Mose  $\frac{3}{4}$ , Skov 20, Have og Gaardsplads  $2\frac{1}{4}$  Td. Ld. Gaarden drives af Ejeren.

Af Agermarken drives c. 100 Tdr. Ld. i en 8 Marksdrift med: 1. Grønjordshavre, 2.  $\frac{1}{2}$  Brak  $\frac{1}{2}$  Roer, 3.  $\frac{1}{2}$  Hvede  $\frac{1}{2}$  Havre, 4. Byg, 5. Roer, 6. Havre, 7. og 8. Kløver og Græs; Resten drives i en 9 Marksdrift med: 1. Grønjordshavre, 2. Brak, 3. Rug, 4. Byg, 5. Roer, 6. Havre, 7., 8. og 9. Kløver og Græs. Af Jorden er c. 100 Tdr. Ld. Lermuld med Lerunderlag; Resten er kæragtig Jord med Klægunderlag. Besætn. bestaar f. T. af 35 Køer, 30 Stkr. Ungkvæg og Kalve, 2 Tyre, 12--15 Fedekreaturer, 8 Heste, 5 Plage og Føl samt 10 Faar. Sidste Aar solgtes c. 20 Fedesvin. Kvægbesætn. vedligeholdes ved eget Tillæg og er dels af jydsk Race, dels af Korthorns-Race. Mælkemængden var sidste Aar gennemsn. c. 6000 Pd. pr. Ko; den leveres til Esbenhus Mejeri. Det norm. Folkehold er 1 Forkarl, 3 Karle, 2 Røgttere, 3 Piger, 1 Daglejer og i Roer og Høst Ekstramandskab.

Ogstrupgaard Hovedbygning er opført 1791 af Bindingsværk med Straatag; en mod N. senere tilbygget Fløj er af Grundmur. Avlsbygningerne er opførte dels af Bindingsværk og dels af Kampesten, tækkede med Straa. S. for Gaarden findes en Trælade med Paptag, opført 1903. Kostalden er bygget 1879.

Af Skoven er 10 Tdr. Ld. Løvskov, Resten Naaleskov.

Til Ejendommen hører 1 jordløst Hus.

**Bygballe** i Mejlbjby S., Øster-Lisbjerg H., Randers A. Postforb. og nærmeste St.: Hjortshøj, hvortil der er  $1\frac{1}{2}$  Mil. Telef.: Mejlbjby Nr. 15. Gaarden ligger  $2\frac{3}{4}$  Mil fra Aarhus. Dens nuv. Ejer er Hr. *E. Helms*, som købte den 1887. Hr. E. Helms er født i Horsens 1860 og gift med *Charlotte Aastrup*. Af tidl. Ejere kan nævnes Kjær og derefter Anders Petersen fra 1860—87.

Matr.-Nr. 3 m. fl. af Mejlbjby. Hartk.: 12 Tdr. 7 Skpr.  $\frac{3}{4}$  Alb. Der svares i Tiende c.  $10\frac{1}{2}$  Td. Korn. Ejendomsskylden er 85,000 Kr. Brandassurance for Hovedbygning og Avlsbygninger 47,000 Kr., for Besætning, Inventar og Avl 33,600 Kr. Aarlig Ejendomsskyld Skat Kr. 93,50. Bidrag til Amtsrepf. c. 165 Kr. Sidste Aars Kommuneskat 286 Kr. Bygningerne er forsikrede i »Den alm. Brandf. f. Landb.«; Besætn., Inv. og Avl i »Danmark«. Det samlede Areal udgør 142 Tdr. Ld., deraf Ager 111, Eng 18, Skov 9, Veje 3, Have og Gaardsplads 1 Td. Ld. Gaarden drives af Ejeren.

Agermarken drives i en 8 Marksdrift med: 1. Grønjordshavre, 2. Brak, 3. Hvede og Rug, 4. Roer, 5. Byg, 6. Havre, 7. og 8. Kløver og Græs. Jorden er Lermuld med Lerunderlag. Besætn. bestaar f. T. af 30 Køer, 25 Stkr. Ungkvæg og Kalve, 1 Tyr, 7 Heste, 2 Plage og Føl samt 7 Faar. Sidste Aar solgtes 25 Fedesvin. Kvægbesætn. vedligeholdes ved eget Tillæg og er af blandet Herkomst. Mælkemængden var sidste Aar gennemsn. c. 5500 Pd. pr. Ko; den leveres til Spørring Mejeri. Det norm.

Folkehold er 1 Fodermester, 1 Forkarl, 2 Karle, 1 Pige, 1 Daglejer og i Roer og Høst Ekstramandskab.

Gaardens faste Maskiner drives ved Petroleumsmotor.

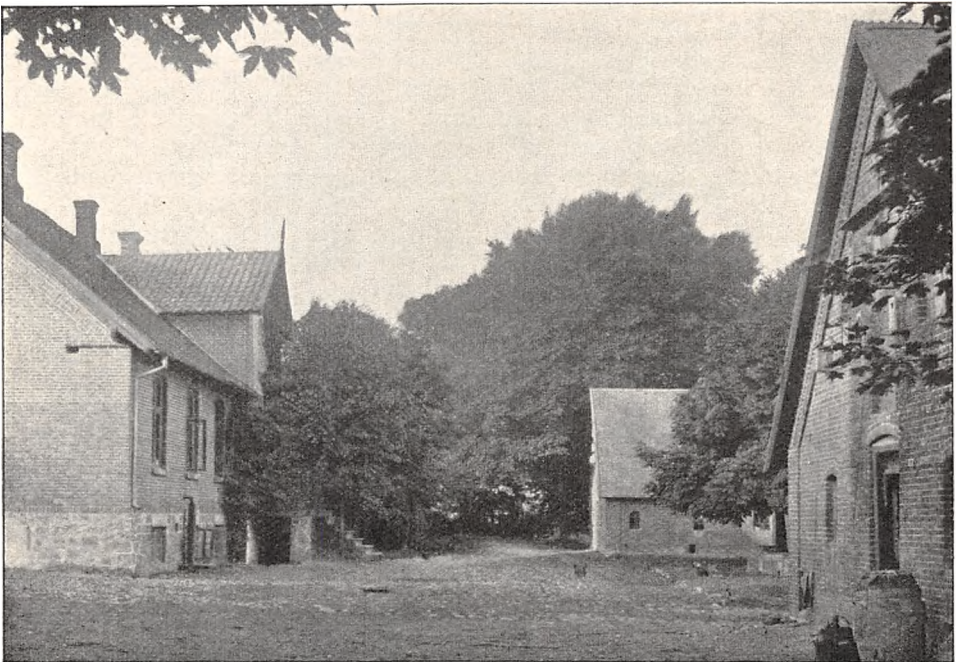

Bygballe.

Bygballe Hovedbygning er opført af Grundmur med Paptag og rummer en herskabelig Lejlighed paa 12 Værelser. Avslængerne er hovedsagelig opførte af Grundmur, tækkede med Tagpap. Midt i Gaarden findes et Motorhus. Gaarden er bygget 1873—76.

Til Ejendommen hører 1 Arbejderhus.

**Krannestrup** i Mejlby S., Øster-Lisbjerg H., Randers A. Postforb. og nærmeste St.: Hjortshøj, hvortil der er 1 Mil. Telef.: Mejlby Nr. 13. Gaarden ligger 2½ Mil fra Aarhus. Dens nuv. Ejer er Hr. *Julius Pedersen*, som købte den 1896. Hr. J. Pedersen er født i Tved 1873 og gift med *M. Sørensen*, født paa Thorup Mark 1875.

Matr.-Nr. 1 a af Krannestrup. Hartk.: 13 Tdr. 2 Skpr. ¼ Alb. Skovskyllds Hartk.: 1 Skp. Der svares i Tiende c. 160 Kr. Ejendomsskylden er c. 96,000 Kr. Brandassurance for Hovedbygning og Avlsbygninger 38,000 Kr., for Besætning, Inventar og Avl 40,000 Kr. Aarlig Ejendomsskyld Skat c. 105 Kr. Bidrag til Amtsrepf. c. 175 Kr. Sidste Aars Kommuneskat c. 370 Kr. Bygningerne er forsikrede i »Den alm. Brandf. f. Landb.«. Det samlede Areal udgør 333 Tdr. Ld., deraf Ager 286, Eng 5, Skov 40, Have og Gaardsplads 2 Tdr. Ld. Gaarden drives af Ejeren, som desuden ejer en Gaard i Tved paa c. 6 Tdr. Hartk.

Af Agermarken drives 240 Tdr. Ld. i en 6 Marksdrift med: 1. Grøn-jordshavre, 2. Rug og Roer, 3. 6-rd. Byg og Roer, 4. Byg, 5. Havre, 6. Kløver og Græs. 46 Tdr. Ld. drives i en 6 Marksdrift med: 1. Grøn-jordshavre, 2. Havre, 3., 4., 5. og 6. Kløver og Græs. Jorden er Lermuld med

Lerunderlag. Besætn. bestaar f. T. af 60 Køer, 56 Stkr. Ungkvæg og Kalve, 2 Tyre, 10 Fedekreaturer, 14 Heste, 4 Plage og Føl samt 7 Faar. Sidste Aar solgtes c. 40 Fedesvin. Kvægbesætn. vedligeholdes ved eget Tillæg og er hovedsagelig af jydsk Race. Mælkemængden var sidste Aar gennemsn. c. 6000 Pd. pr. Ko; den leveres til Esbenhus Mejeri. Det norm. Folkehold er 1 Forvalter, 1 Fodermester, 1 Røgter, 1 Forkarl, 5 Karle, 3 Piger, 3 Daglejere og i Roer og Høst Ekstramandskab.

Krannestrup Hovedbygning er opført af Bindingsværk med Paptag. Avslængerne er hovedsagelig byggede af Bindingsværk med Straataage, dog er Kostalden, som er opført 1905 af støbt Beton, tækket med Tagpap.

Af Skoven er en Trediedel Løvskov, Resten Naaleskov.

Til Ejendommen hører 1 jordløst Hus.

Krannestrup har forhen tilhørt Jens Bjelke, der 1697 solgte den til Niels Nielsen. 1725 var Krannestrup en Bondegaard under Amdrupgaard og blev sammen



Krannestrup.

med denne købt af Kronen, som 1766 solgte den til Niels Jensen Degn, der afstod den til Niels Behr. Derefter ejedes den af hans Søn, Poul Behr, hvis Enke 1792 solgte den til Mads Meulengracht. Gaarden ejedes 1802 af J. Jacob Wiid, og 1813 af Hans Bech, hvis Enke blev gift med Jørgen Pind. Derefter tilhørte Krannestrup A. Hviid, efter hvem Kreditforeningen overtog Gaarden for 1896 at sælge den til den nuv. Ejer.

**Kalstrupgaard** i Mejlby S., Øster-Lisbjerg H., Randers A. Postforb. og nærmeste St.: Hjortshøj, hvortil der er  $1\frac{1}{2}$  Mil. Gaarden ligger  $2\frac{1}{2}$  Mil fra Aarhus. Dens nuv. Ejer er Hr. *Jens Christian Mohnsen*, som overtog den 1900. Hr. J. C. Mohnsen er født paa Bygballegaard 1842.

Matr.-Nr. 1 a af Kalstrup. Hartk.: 16 Tdr. 7 Skpr. 1 Alb. Der svares i Tiende 104 Kr. Ejendomsskylden er 85,000 Kr. Brandassurance for Hovedbygning og Avlsbygninger 27,000 Kr., for Besætning, Inventar og Avl 40,000 Kr. Aarlig Ejendomsskyld Skat Kr. 93,50. Bidrag til Amts-

repf. c. 215 Kr. Bygningerne er forsikrede i »Den alm. Brandf. f. Landb.«; Besætn., Inv. og Avl i »Danmark«. Det samlede Areal udgør 195 Tdr. Ld., deraf Ager 178, Mose 8, Skov 8, Have og Gaardsplads 1 Td. Ld. Gaarden drives af Ejeren.

Agermarken drives i en 8 Marksdrift med: 1. Grønjordshavre, 2. Brak (delvis benyttet), 3. Vintersæd og Roer, 4. Byg, 5. Havre, 6., 7. og 8. Kløver og Græs. Jorden er Lermuld med Lerunderlag. Besætn. bestaar f. T. af c. 55 Køer, 15—20 Stkr. Ungkvæg og Kalve, 1 Tyr og 10 Heste. Sidste Aar solgtes c. 150 Fedesvin. Kvægbesætn. vedligeholdes ved eget Tillæg og er af jydsk Race. Mælkemængden var sidste Aar gennemsn. c. 5000 Pd. pr. Ko; den leveres til Spørring Mejeri. Det norm. Folkehold



Kalstrupgaard.

er 1 Forkarl, 4—5 Karle, 2 Røgttere, 3 Piger, 1—2 Daglejere og om Sommeren 3 Polakker.

Kalstrupgaard Hovedbygning er, ligesom Avlslængerne, opført af Bindingsværk med Straatag. — Gaarden er bygget 1794.

Kalstrupgaard blev 1450 tilskødet Essenbæk Kloster af Niels Jonsen. 1511 tilhørte den Øm Kloster, og senere ejedes den af Erik Rosenkrantz, der 1669 solgte den til Jesper Thygesen; derefter hørte den en Tid under Dronningborg Rytterdistrikt, men blev 1765 solgt til Jens Thygesen. 1794 ejedes Gaarden af Prokurator Westergaard, Aarhus, og derefter af Mads Bygballe, † 1800, hvis Enke ægtede Jens Iversen Langg, som 1832 afhændede den til Joh. Hansen, der 1855 solgte den til Mogens Christensen Mohnsen, † 1890, som lagde en anden Gaard ind under Kalstrupgaard. Efter hans Enkes Død overtoges den af Sønnen, den nuv. Ejer.



**Trudsholm** i Kastbjerg S., Gjerlev H., Randers A. Postforb. og nærmeste St.: Havndal. Gaarden ligger  $1\frac{3}{4}$  Mil fra Mariager. Dens nuv. Ejer er Hr. *J. Schwensen*, som overtog den 1885. Hr. *J. Schwensen* er født paa Als 1858 og gift med *M. Hornung*, født i Slagelse 1863.

Matr.-Nr. 1 af Trudsholm. Hartk.: c. 25 Tdr. Tiendefri Hovedgaardsjord. Det samlede Areal udgør c. 700 Tdr. Ld.

Trudsholm Hovedbygning bestaar af en Hovedfløj i 2 Stokværk og to i 1 Stokværk opførte Sidefløje. Bygningen, der er opført af røde Munkesten, er omgivet af Grave. C. en Fjerdingsvej N. Ø. for den nuv. Gaards Plads findes et Voldsted, hvor den gl. Borg har ligget.

Trudsholm tilhørte 1381 Mogens Jensen og derefter Christiern Vendelbo. Senere ejedes Gaarden af Rigsmarsk Otte Krumpen og efter hans Død 1559 af hans Søsters Sønnesøn, Jacob Høg, og dennes Søn, Just Høg, hvis Enke 1623 solgte den til Landsdommer Niels Krag, hvorefter den tilhørte hans Søn, Kjeld Krag og dennes

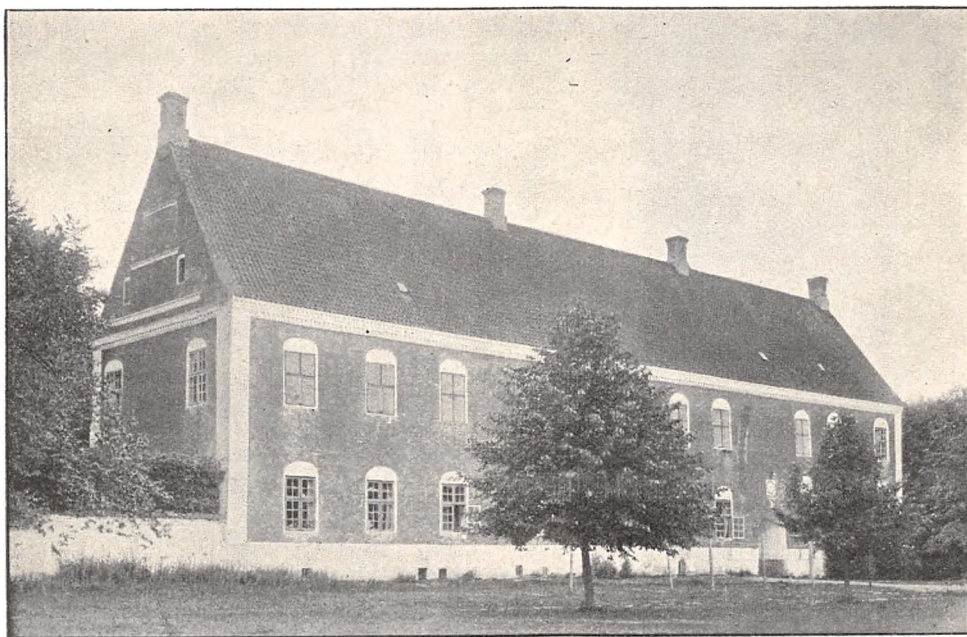

Trudsholm.

Enke, som 1693 solgte Gaarden til Otte Marsvin. Derpaa ejedes den af Etatsraad Peder Marsvin og hans Enke, efter hvis Død 1760 den gik over til Hedvig Margr. v. Raben, som blev gift med Kmhr., Baron Erik Rosenkrantz Holck. Deres Datter bragte Gaarden til sin Mand, Tycho v. Arenstorff, der 1804 afhændede den til Kapt. Niels Secher, som samme Aar overdrog den til Provst Ole Ankersen Secher, af hvem den 1807 blev solgt til Peder Mørch Secher. Derefter har Trudsholm tilhørt Neergaard, G. H. Koch, E. Koch og Johansen, indtil den 1885 ved Tvangsauktion blev købt af den nuv. Ejer.



# VIBORG AMT



**Viborg Amt** bestaar i sin nuv. Skikkelse — foruden Viborg og Skive Købstæder — af Hindborg, Harre, Nørre og Rødding Herreder, der tilsammen udgør Sallingland, samt af Fjends, Rinds, Nørlyng, Sønderlyng, Middelsom, Lysgaard, Hids og Hovlbjerg Herreder.

I Middelalderen hørte Amtet til Sallingssyssel, omfattende Sallingland og Fjends Herred, Himmersyssel, omfattende Rinds Herred, Ommersyssel, bestaaende af Middelsom, Nørlyng og Sønderlyng Herreder, Løversyssel, omfattende Lysgaard og Hids Herreder samt af Aabosyssel Hovlbjerg Herred. — Efter 1860 omfattede det for Størstedelen Skivehus Amt (Sallingland) og Hald Amt (Fjends, Rinds, Nørlyng og Middelsom Herreder); Sønderlyng og Hovlbjerg Herreder hørte dengang til Dronningborg Amt, medens Lysgaard og Hids Herreder hørte under Silkeborg Amt. — Ved Res. af  $10/3$  1794 forenedes Skivehus og Hald Amter samt Sønderlyng og Hovlbjerg Herreder, og 1821 lagdes endelig Hids Herred ind under Viborg Amt.

I Aaret 1656 iudkom København *Arent Berntsen Bergens Bog »Danmarckis oc Norgis Fructbar Herlighed«*, i hvilken han skriver:

„*SALLINGSSESSEN* udstrecter sig fra Ommer- oc Harsysle hen udi norden/ oc er aff Limfiord/ ligesom en Peninsul, paa det næste omgifven/ des Lengde skal være ved 6 oc Bredden ved 3 Mile. Paa den syndre Endes østre Side ligger det Kongelig Slot

Skiffvehus: under hvilket dette gandske Sysjel svarer sampt den derudi hos Slottet liggende gamle Kiøbsted

Skifve: til hvilken Limfiord sig indbøyer/ saa Borgerstabet der igiennem forby Alsborg kand haffve Udfeigling udi Østersøen/ oc siden deris Handel paa Norge/ Tyskland oc andre omliggende Lande oc Stæder fortsætte.

Dette Sysfel / enddog det for det mindste holdis / saa er det alligevel icke derfor det ringeste. Men heller / formedelst sin fructbarhed / med itt aff de beste at ligne.

Thi om end skönt der er ringe eller ingen Skou / icke heller Torff til at brende i stor Mengde / saa oprettis dog sig Mangel meget vel ved den gode fructbare oc fede Jord oc Engbond / som Landet offver alt hafver / at det it Mærsk Land icke er ulig: Saa at naar betractis den fordeel Indbyggerne sig af Jordens Grøde med alle slags Korn vide at giøre / sampt af den store forraad de hafve paa Smør / Ost oc andet / som de udi stor Mangfoldighed til Nykiøbing i Mors udføre oc der afhænde / er det andet for ingen Mangel hos dem at acte: I synderlighed effterdi at ligesom dem fattis Skou / saa ere de oc skilde ved mange store Heer / oc der imod med saadant Sæderigt Land vederlagde. Til med ere Skowe udi omliggende Sysle oc Egne / dem icke heller saa langt fra haanden / at de jo deraf deris behøfvige Bygnings- oc Wogn-Tømmer / naar dem icke nock fra Norge for it billigt Værd tilføris / sampt Olden til deris Svin / kunde hafve.

Ocsaa hafver største Delen aff Indbyggerne god Leilighed til Strandfiskeri / efftersom Landet nesten paa alle Sider med Ljmfjord er omgifsit / saa en hver / som sig der paa besitter / der aff kand erlange god undsetning til sit Husis Ophold.

Foruden foromrørte Slot oc Kiøbsted er samme Land ocsaa med atskillige fornemme Herregaarde bebyggt / blant hvilcke Spøtterup / Bustrup / Kaasj / Eskier / Krabbisholm oc andre saadanne icke ere de ringeste. Med Landsbyer oc Bøndergaarde er det oc ofveralt velbesat / som aff duelige fold bebois / hvilcke deris Næring oc fordeel / saa vel til Soes som til Lands / vide at søge oc fremme / saa de derofver ere gemenligen ved god formue / oc deris Gaarde vel bygde oc ved lige holdne."

Karakteristisk er Arent Berntsen Bergens Skildring af Viborg, hvoraf man ser, at denne gamle By i Datiden havde langt større Betydning end nu, ikke alene for sit nærmeste Opland, men for hele Nørrejylland. Han skriver bl. a.:

"Viborg / den berymte store oc fornemme Kiøbsted / som for det gandske Lands Hofvitstad actis / oc det icke allene derfor / at Byen i Størelse / Borgerstab oc Handel / den største Deel dette Lands Kiøbsteder offvergaar: Men ocsaa fordi at det gandske Nørre-Jyllands Indbyggere hafve Aarsage ofte did at reyse til Landstinget / som der hver 14 Dag af tvende Landsdommere holdis . . ."

A. B. Bergens Omtale af Ommersyssels Udstrækning er allerede anført nærværende Værks Indledning til Randers Amt, ligesom det samme er Tilfældet for Løversyssels oc Aabosyssels Vedkommende i Indledningen til Aarhus Amt.

Om Himmersyssel skriver A. B. Bergen:

"HIMMERSYSSEL holdes for / nest Wend- oc Har-Sysle / at være det største oc fornemste aff Syslerne / hafver synden fra sig Ab- oc Løfver-Sysle / oc norden Wend-Sysfel / hvilket derfra ved Ljmfjords Indløb understedis. Det strecker sig fra Ommer-Sysfel / østen til Bælt ved 8 Mjle . . ."

I 4. Bind af Dr. Erik Pontoppidans og Etatsraad Hans de Hofmans »Den danske Atlas Eller Konge-Riget Dannemark«, som udkom i København i Aaret 1768, skriver Forfatterne om Halds Amt i Viborg Stift:

"Dette Amt ligger omtrent midt i Nørre-Jylland oc grændser mod Norden til Mariager Amt, mod Vesten deels til Skivehuus Amt, deels til Bøvling-Amt, mod Synden oc Østen til Silkeborg oc Dronningborg Amter. Det bestaaer af disse fire Herreder, Nørre-Lyng-Herred, Rinds-Herred, Medelsom-Herred oc fiends-

Herred . . . . . Hvad Amtets Bestaafenhed angaar, da er Medelsomherred, mesten overalt god Eiendom, og er forsynet med temmelig god Græsning, dog er den Deel, som grændser mod Heden, noget sandig, her falder og skønne Skove, hvorpaa ellers nu er Mangel i det øvrige af Amtet, da der i gamle Dage har været overalt i stor Overflodighed. Rinds herred haver skarp Grund og liden Græsning, men er en skøn Rug-Eng, og der tillegges en god Deel Stude og faar. Nørlyng herred har ogsaa skarp Grund, store Tørv-Moser, og slet Græsning, men der vøyer god Rug. Fiends herred er af stor Strekning, og har endeel fattige Bønder, da det meste ligger i skarp Hede-Egn, dog gives ogsaa her og der gode Eiendomme, og vøyer ypperlig Rug. Overalt i Amtet, hvor Herregaardene ligge, falder godt og vel dyrket Jordsmon. Men paa de fleste Steder er Creaturers Opdræt maadelig for Græsningens Mangel, men L yng og Hede er endnu ingen Mangel paa. Paa nogle Steder, saasom Vorre Sogns Mark, findes Mergel til at forbedre Jorden med. Derimod har et og andet Sted været hjemstøgt af det skadelige flyve-Sand, saasom imellem Vristed og Vrov, men ved Sand-Havres Sæd er det lykkelige dæmpet. I de Egne af Amtet, som grændse paa Limfjorden, kan Jndbyggerne have god Næring af Fiskerie. Omkring Viborg og andensteds i Amtet findes endeel ferske og fiskefærdige Søer, ligesom og adskillige Bekke og Aaer, hvorved ogsaa mange Vandmøller drives."

Om Skivehuus Amt eller Salling Land beretter »Danske Atlas«:

„Paa de tre Sider, mod Østen, Nord, Vesten, og endeel af den fjerde og syndre Side, er dette Amt af Limfjorden omgivet, men det øvrige af Amtets syndre Kant er Landfast med Harslyssel i Riber Stift . . . . . Amtet bestaar af fire Herreder, Hindborgherred, hvori Kiøbsteden Skive, Røddingherred, Hareherred og Nørreherred."

Og videre hedder det om Amtets Bestaafenhed:

„Salling er i Almindelighed et godt og fedt Land og Jordsmonet herligt til Korn og Græs, dog findes paa nogle Steder Høbieringen maadelig. Skov er her fast intet af, undtagen lidet ved nogle faa af Herregaardene. I gamle Dage har her været meget Skov, som kiendelig kan spores i Tørv- og andre Moser, men siden Skovene alt vare borte, den Tid Landet blev sidst matriculeret, blev Hartkornet noie beregnet og temmelig høit sat i Matriklen, hvorudover Bønderne her og der ere ifkun i maadelige Omstaendigheder. Formedelst Mangel paa Skov og Tørvestkær, er her og paa de fleste Steder Mangel paa Jldbrand, dog findes ved nogle faa Herregaarde god Tørvestkær, saasom ved Kærgaardsholm, paa Grændsen imellem Salling og Harslyssel, der er en stor Strekning, hvor Jorden er Vitriolisk og falder skøn Torve-Grund . . . . . Af den skadelige Sandflugt vides ikke meget her i Amtet, undtagen ved Sæbye i Hareherred, hvor den tager temmelig overhaand . . . Korn avles af alle Slags, i sær Byg og Rug. Men Jndbyggernes beste Næring er Opdræt af stort Kvæg og Heste. Af Kiøer og Øyen optreffes en Mængde paa Landet, hvorom der bruges den Talemaade: Den Stud er aflaget, det er, den er dyb, bred og forbenet. Af gode og sterke Heste legges og en stor Mængde til, men de fleste falde noget grove, og har ikke fuldkommen den Finhed, som hører til skønne Heste. Bøndernes Huse ere, neden under Taget, bygte af en tyk Veg af Leer, i steden for Bindingsværk, som kan staae i mange Aar. Mandkønnet er et stort og tungt folk, som kommer af den sterke føde de nyde, thi i Salling spises meget og godt, da Landet er rigt paa Kiød, Smør, Ost og Fisk. Qvinderne ere meget duelige, og, foruden deres sædvanlige Huus- Arbejd, forfærdige de en stor Mængde Lerreder, som Kiøbmændene kiøbe og udføre, samt Vadmel, sribet hjemgiort Toi af alle Slags, og en Sort Toi slaget paa Linned, som de kalde Toe-Syl og Tre-Syl. Almuen her betegner alting ved Vindene, saasom: Potten staaer vesten i Kammeret, min Hue hænger norden for Vinduet, og faa videre."

Professor i Landøkonomi *Gr. Begtrup* udsendte 1812 syvende Bind af sin »Beskrivelse over Agerdyrkningens Tilstand i Danmark«, i hvilken han under Omtalen af den østlige Del af Amtet om Agerdyrkningsredskaberne beretter:

„Man besitter sig paa lette Plove. Næsen er ei for lang, Løbet og Sulen eller Grenen er af Jern og Hjulene gaae paa Jernagler. En saadan Plov trækkes af 2 Heste, derved kan en Gaard paa 7 Tdr. Hartkorn drives med 4 Heste, og een paa 4 Tdr. Hartkorn drives med to Heste, som er en stor Besparelse, hvorpaa Exempler gives i Sahl Sogn.

Harverne bestaae af 12 Buller, hvoraf de 6 forreste ere besatte med Jerntænder, og de 6 bageste med Trætænder. Krogen fastes paa Bullen, og dermed løftes den halve Harve i Vejret uden at kunne komme til at virke paa Jorden, og den bageste Deel med Trætænder formaaer ei at rive Juren itu. Bonden indseer det vel, men han er for øm over sine Heste til at skulle forandre det. Bedre Landmænd have Harver med 12 Buller, med 5 Jerntænder i hver Bul, og i hver Ende er en Jernbøjle, hvori Krogen, som er af Jern og temmelig lang, kan fastes, derved bemærkes, at den forreste Deel løftes lidet eller intet i Vejret, men hele Harven kommer til at virke paa Jorden,

Tromler ere nu indførte hos de fleste, men de ere for lette“.

Den vestlige og nordlige Del af Amtet vedrørende skriver *Begtrup*:

„Agerdyrkningsredskaberne ere maadelige, Ploven er af Træ, uden at Løbet er beslaaet med Jern, Harverne ere med Trætænder, hos enkelte med en Rød Jerntænder foran i Harven. Tromler have ei i Bondestanden, og sjelden meer end een jernbeslagen Vogn i en Gaard“.

Om Folkelønnen beretter *Begtrup*:

„En Karls Løn er 18 Rdlr., samt Vadmel og Lærred, en Piges Løn er 8 Rdlr. og en Drengs 6—8 Rdlr. En Daglejer fra Paaske til Mikkelsdag paa egen Koft 24 β, med Kofte 8, 10 til 12 β, fra Mikkelsdag til Paaske paa egen Koft 20 à 24 β, med Kofte 6 à 8 β. Det er sjældent man lejer Fruentimmer uden i Høstens Tid, og da betales en Optager med 10 β om Dagen, og en Mejer med 16 β, begge med Kofte. Det sædvanlige er at give en fast Høstløn, i Almindelighed gives 15 Mk. til en Optager, og 5 Rdlr. til en Mejer“.

Hvad Husdyrene angaar, karakteriserer *Begtrup* Hestearten i Salling som god og meget søgt; 5 Aar gamle sælges Hestene der, hvorimod der i den øvrige Del af Amtet kun tillægges, hvad der er tilstrækkeligt til eget Forbrug. Kvægarten betegnes som meget god, hovedsagelig af Middelstørrelse. I Salling tillægges paa den Tid kun faa Kalve; derimod købes Kvier og unge Stude fra de skarpere Egne og sælges atter efter et Par Aars Forløb. Faarene i Sallingland var store, ofte en Blanding af den langhalede Art med spanske Faar, medens de i den østlige Del af Amtet var af den lille stedlige Art; med Hensyn til Svinene fortæller *Begtrup*, at ogsaa disse var af en større og bedre Art i Salling end andet Steds i Amtet.

Af særegne Næringsgrene for Landbefolkningen nævner *Begtrup* foruden Hjemmeindustrien, saasom Spinding og Vævning samt Træskofabrikation og Maltgørreri, fornemmelig Prangeri og for Sallings Vedkommende Fiskeri. Især var Prangeriet betydeligt. Han skriver:

„Prangerie med Heste og Qvæg er en vigtig Næringsgreen, ei blot med Landets eget Tillæg, men især fra de tilgrændsende Egne. Prangerne kjøbe i Thy, Morsøe, Himmerland og ved Hølstebro, Heste, Køer og Stude, have dem nogen Tid hos sig paa Græs eller Foder og sælger dem derpaa ved Markederne. Paa den

Maade er næsten hver Bonde Pranger, og det giver sædvanligen god Fordeel. De større Prangere gaae med deres indkjøbte Kreature til Sjælland og Hølstien."

"Der gives ogsaa Prangere, som for Kjøbmændene i Aalborg opkjøbe Smør, Korn, Lærreder, Uld m. v. for flere tusende Rigsdaler, og som igjen afsætte til Landmanden hans Fornødenheder af Jern, Hamp, Hør, Tobak m. v. Saaledes har i et Aar en Pranger indkjøbt Lærreder for 3000, og Smør for 7000 Rdlr. Man regner i de fleste Sogne to til fire Prangere efter Sognets Størrelse, hvoraf den største Mængde boe midt i Landet. Den Næringsvej benyttes baade af Gaardmænd som Huusmænd, og enkelte samle stor Formue derved, og have en stor Omsætning".

Ovenstaaende Skildring af Prangeriet gælder vel nærmest for Salling, men ogsaa i den øvrige Del af Amtet fandtes mange Prangere: „hvortil Bondestanden“, iflg. Begtrup, „har megen Lyst, mange blive ved den Næring driftfældige, og miste Hjelbredet“.

Af den Skildring, Begtrup giver af Ahlheden, hidsætter vi følgende, der i korte Træk berører dels Hedens Beskaffenhed og dels de tidligste Forsøg, der er gjort paa Opdyrkning:

„Til at bebygge Allheden lod Frederik den Vte Colonister forskrive fra Rhinegnene, fornemmelig fra Pfalz, de ankom hertil i Aarene 1760 og 1761. Neppe vare de ankomne før Mismod bemægtigede sig dem, de bleve urolige, og mange erholdt Tilladelse til at forlade Landet. I de Udvandredes Sted nedsatte danske Bønderfolk sig. I Aaret 1761 havde Allheden 215 Familier med 856 Personer. I Aaret 1771 havde den 96 Familier med 409 Personer.“ . . . .

„Jordlagenes Beskaffenhed i disse Heder er i Almindelighed saaledes: først findes et Lag Moorjord, tre til fire Tommer tyk. Heri voxer Lyngen, og det er denne Jord der tilligemed den derpaa værende Lyng strækles til Brændsel. Under dette Lag ligger hvid Sand fra 3—16 Tommer tyk. Derpaa følger den sorte Mhl, som sædvanlig er to Tommer tyk, og under denne den røde Mhl. Derpaa følger et Lag rød Sand, som er blandet meer eller mindre med smaa Stene, eller Gruus; ja paa nogle Strækninger findes straks under den røde Mhl smaae Stene af samme Udseende som de der findes ved Strandbredden (Kullestene).

Regjeringen har gjort særdeles meget for Allhedens Opdyrkning og Colonisternes Velgaaende. Den har fra Begyndelsen af bygget Steder, givet dem Sæde- og Fødehorn, Kreaturer og Inventarium, den har givet dem Skattefrihed i mange Aar, og Befrielse fra Udskrivning, Kongerejser m. v. Den har, da Colonisterne i Førstningen boede efter deres Ønske tilsammen i store Byer, ladet dem udslytte fra Byerne paa passende Steder i Hederne for at være nærmere deres Jord. Siden efter da Hederne i Aaret 1798 ere blevne matriculerede, have Colonisterne ikke straks svaret den fulde Afgift af Skatterne, men Colonisterne havde en aftagende Moderation i Afgifterne de første 12 Aar.

Uagtet al den Hjælp er Colonisternes Forfatning heel maadelig, og hos dem er mindre Velstand end i de fletteste Egne af Danmark“.

Paa det kgl. danske Landhusholdnings-Selskabs Foranstaltning udkom i Aaret 1839 efter kongelig Befaling »Bidrag til Kundskab om de danske Provindsers nærværende Tilstand«, der for Viborg Amts Vedkommende var forfattet af St. St. Blicher, som bl. a. i Afsnittet om Udskiftningen skriver, at

„Der findes kun yderst faa Undtagelser i den Sætning: jo ældre Udskiftningerne, jo flettere.“ . . . .

„Bedst udfstiftet i det Hele viser sig Salling Land. Aarsjagerne hertil er flere: 1) at Byerne i Almindelighed ere smaa, og Udbyggere allerede fra ældre Tider gaves i Mængde; 2) at her er kun forholdsmæssigt lidt Hede, Eng og Skov; og at følgende 3) den meste Jordejendom bestod i Ugermark af ikke betydeligt Areal“.

Allerslettest var Udskiftningen udført i Middelsom og Sønderlyng Herreder; som et talende Eksempel herpaa anfører Blicher en Gaard, der havde sin Jord fordelt paa elleve forskellige Steder!

Iøvrigt optoges en stor Del af Amtet af Hede — langt mere end nu til Dags — saaledes strakte Ahlheden sig fra Sjørup i Fjends Herred med kun ringe Afbrydelser gennem den vestlige Del af Lysgaard og Hids Herreder over en Strækning af c. 5 Mil og i en Bredde af fra en halv til godt en Mil. Paa Karup Aa's Skraaninger fandtes Moser og Engdrag af meget forskellig Udstrækning, og mod Øst strakte en Gren af Ahlheden sig ud i Taps eller Ørumhede, som fra Viborg Sø gik c. 4 Mil mod Øst til Sønderlyng Herreds nordvestlige Grændse. Ligeledes fandtes store Hedestrækninger i Middelsom Herred, navnlig mod V.; mod Nord gik Heden fra Frederikshøj over Finderup, gennem Nørlyng Herred, vest om Viborg helt til Herredets nordøstlige Grænse. Selve Ahlheden fortsatte sig gennem Fjends Herred, hvor den dog var afbrudt af mange dyrkede Marker og Enge. I Rinds Herred begyndte Heden ved Virksund og strakte sig i en betydelig Afstand mod Øst og Nord.

Disse store, udyrkede Strækninger, der i saa høj Grad er et Særkende for Viborg Amt, er nu paabegyndt tilplantede, men endnu er der langt tilbage, inden Kulturen ganske har vundet Herredømmet over den barske og vilde Natur; endnu aabnes Udsyn over vidtstrakte Flader, og naar Blikket glider henover den brune, lyngklædte Hede, veksler i Fantasien Billedet af Livet, som her har formet sig, veksler som de jagende Skyer paa Himlen, snart malende muntert og friskt Jægerens glade, fornøjelige Liv, snart ussel og trist den fattige, udslidte Hedebondes trælsomme Kamp for Tilværelsen, snart truende og vildt, fortællende om den mørke Taters og hans Kvindes omstrejfende skumle Færden, om røveriske Overfald og grufulde Mord paa fredelige Vejfarende; og følger Blikket en løseveen, stadig formskiftende Skystump paa dens vilde Flugt mod det Fjerne, standser Tanken, langt, langt derude, maaske ved en eller anden af de faa og spredtliggende Herreborge, og vækker Erindringen om de talrige Sagn, der beretter om Ufredsdaad og Rænkespil, om ædelige Jomfruers Bortførelser og drabelige Ridderes Kampe, om Tærningespil og Strengelæg, Fruerspind og Elskovsgant i Borgens Højenloftssale. — — Ja! hvor er ikke Heden af en egen stemningsfuld Skønhed, og ikke mindre smuk vil den blive, efterhaanden som det Kæmpeværk skrider fremad, hvis Banebryder for umindelige Tider med Hæder har indskrevet sit Navn i Hedens og Danmarks Historie, — den Mand, *Enrico Dalgas*, der med ubøjelig Energi gik i Spidsen for det fortjenstfulde Arbejde at klæde Heden med Skov under Val sproget, som man tillægger ham: »hvad udad tabtes skal indad vindes«.

Efter Omtalen af raa Jorders Opdyrkning skriver St. St. Blicher om Moseegnene:

„Jeg tillader mig her at bringe i Erindring et af mig for mange Aar siden gjort forslag: at anlægge en Prøvegaard til Mønstre og Opmuntring for de Omboende. Og dette lod sig saa meget lettere iværksætte, som Staten er Grundejer og Colonisterne blot Fæstere.

Men det var ej allene den her omhandlede Egn, der vilde undergaae en Totalforvandling. Det tilgrændfende store Hammerumherred vilde ogsaa befries fra sit Øgenavn „Jammerlighederred“; og mange flere af Jyllands vestlige Egne vilde gjøre deres melancholiske Moser til det de af Naturen ere bestemte til — til blomstrende Enge og kornrige Agre. Og maaskee vilde da efterhaanden mange af de gøldte Baner atter bedækkes — som i Oldtiden — med eviggrønne Skove“.



Som noget for Viborg Amt særegent, der tjener til Efterfølgelse, nævner St. St. Blicher:

„Først og fornemmelig Uldbinderiet i Medelsom, Hids, Lysgaard og den tilgrændsende sydligste Deel af Fjends Herred; og det saa meget mere som Mandfjønnet ogsaa herved finder nyttig Syselsættelse de lange Vinteraftener, istædet for at sove eller spire dem bort.

Høringindustrien i Sønderlyng Herred, hvilken . . . . . med Hensyn til Fremtiden torde foretrækkes, hvor Jorden mere almindeligt egnede sig til denne Planterdyrkning . . . . .

Kulbrænderie af Tørv; hvor denne nemlig er af saadan Væffaffenhed at den giver gode Smedeful . . . . .

Alhedecolonisternes Kartoffelavl i det store og sammes Anvendelse til Foder for Creature. Ved denne sættes disse Hedeboere istand til ikke allene at kunne holde Hornkvæg og faar om Vinteren; men og at føde de første hele Sommeren igennem, da det sparsomme Spergel hertil paa ingen Maade var tilstrækkeligt. Saadant var vel værd at efterligne af alle Hedeboere, især dem — der som Alhedens — mangle Enge.

Øverrislingen i Nærheden af Karup Aae, navnlig i Høgild, Karup, samt noget af Thorning og Frederiks Sogne . . . . .

Brug af Hornkvæg som Arbejdsdyr . . . . . Den oeconomiske fordeel heraf er iøjnefaldende: fra den Tid af at en Hest kan begynde at gjøre fuldt Arbejde gaaer han beständig fra Pengene, som det hedder; Studen derimod vinder bestandig i Pris: Hesten er kostbar at holde, og æder sig selv op — som Bonden siger; Studen faar kun lidt Tillæg i Fouragen den Tid han arbejder.“

I Tilslutning hertil skriver Forpagter *G. Rendtorff* i Festskriftet ved Viborg Amts landøkonomiske Forenings 50 Aars Jubilæum 1896:

„I vore Dage, da der gives Præmier for ypperlig Dyrkning af Husmands-lodder enten ved Spadefkultur eller ved Anvendelse af Køer som Trækdyr, kan det have Interesse at se, at vor Landboforening i 1847 uddelte 54 Kr. og i 1848 80 Kr. til Smaamænd „for deres rosværdige Bedrift med raa Jorders Opdyrkning og Køers Anvendelse som Trækdyr“.

Og han fortsætter:

„At det anses nyttigt ved Præmier at opmuntre Husmanden til at bruge Køer ved Markarbejde, kan jo let forstaaes og dette vil være rigtigt, indtil Køernes Anvendelse paa denne Maade bliver mere almindelig. Men trods disse Præmieudde-linger synes Hornkvægets Brug som Trækdyr snarest at være aftagende. Paa Øerne er det nu ganske usædvanligt at træffe Plovstude, og ogsaa her i Eggen synes rustfiste Heste at fortrænge Arbejdsstude paa mange af de Steder, hvor man kan undvære Stude. Disse ere jo vist nok lige saa stærke som Heste, men mindre hurtige og mere tvære. Skønt den ogsaa kommer med, som fører med Stride, saa egne disse sig dog ikke til at paradere for Vogn, hvorfor den, som kun har Stude, møder til Fods ved Bryllupper, Begravelser etc. Dette er maasse ikke den mindst medvir-kende Grund til den Tilbojelighed, der er, til at ombytte Studene med Heste. Pengefordelen er vist nok endnu paa Studenes Side, i hvert fald i den mindre Bedrift; dog er denne Fordel desværre nu mindre end tidligere.“

Den Udvikling, der i Tidsrummet efter vor sidste ulykkelige Krig 1864 og indtil Nutiden er foregaaet inden for Landbruget, har ogsaa sat sine dybe Spor hos Viborg Amts Landbostand, takket være dens mange dygtige Foregangsmænd. »Det danske Hedeselskab« har ikke bidraget mindst: saaledes skriver ogsaa Premierløjtnant *L. C. Danielsen* allerede i Viborg Amts landøkonomiske Forenings Festskrift 1896 følgende:

„Endnu skal jeg nævne „det danske Hedeselskab“, der netop i dette Tidsrum paabegyndte sin for Landet — særlig Jylland — saa betydningsfulde Virksomhed, og som her i Amtet ved Slutningen af 1895 havde 76 Plantager med et Areal af 5618 Tdr. Land, — rigelig en Hundrededel af Amtets Areal, — hvoraf c. 2950 Tdr. Land vare beplantede og Resten til Dels under Kultivation. Dog, dette har kun været Eksempel og Vejledning for mange af Amtets Landmænd til ligeledes at beplante de Arealer, der ikke egne sig for Ploven samt til Læ- og Høgnspankning. Herved har Amtets Udseende i høj Grad forandret sig; og Betingelser er stabt for gunstige Forandringer i Klima og Dyrkningsforhold.“

Det nuværende Viborg Amt er i Følge »Statistisk Aarbog« (12. Aargang 1907) i alt 55,53 □ Mil (3057,5 □ Km.). Det rummer 554,279 Tdr. Ld., hvoraf kun de 8816 Tdr. Ld. hører under Købstæderne, medens det øvrige udgør Amtets Landdistrikter. Det samlede Hartkorn (Ager og Engs samt halveret Skovskylds) udgør 19,364 Tdr., deraf under Købstæderne 304 Tdr.

Jordfordelingen i Landdistrikterne er, som følger: over 12 Tdr. Hartkorn er 65 Gaarde med tilsammen 1678 Tdr. Hartk., fra 8—12 Tdr. Hartk. er 100 Gaarde med i alt 953 Tdr. Hartk., fra 4—8 Tdr. Hartk. er 981 Gaarde med i alt 5190 Tdr. Hartk., fra 2—4 Tdr. Hartk. er 2067 Gaarde med i alt 5873 Tdr. Hartk., fra 1—2 Tdr. Hartk. er 1727 Gaarde med i alt 2471 Tdr. Hartk., fra  $\frac{1}{4}$ —1 Td. Hartk. er 4332 Huse med i alt 2301 Tdr. Hartk., og fra 0— $\frac{1}{4}$  Td. Hartk. er 6270 Huse med i alt 509 Tdr. Hartk. Af jordløse Huse findes 4001.

Med Hensyn til Besiddelsesmaaden, da findes af Ejendomme i Selveje eller Arvefæste 14,175 med 483,530 Tdr. Ld. og 17,701 Tdr. Hartk.; i almindeligt Fæste er 78 Ejendomme med 2183 Tdr. Ld. og 100 Tdr. Hartk., i Leje og Forpagtning 702 Ejendomme med 24,278 Tdr. Ld. og 1090 Tdr. Hartk. Som Embeds- og Tjenesteboliger henligger 280 Ejendomme med 7258 Tdr. Ld. og 175 Tdr. Hartk. Amtets samlede Antal Ejendomme med Jordtilliggende i Landdistrikterne er 15,235 med 517,249 Tdr. Ld. og 19,066 Tdr. Hartk.

Af Husmandsbrug, oprettede i Henhold til Lov af 24. Marts 1899, fandtes i Amtet den 31. Marts 1907 i alt 303, til hvilke Statskassens samlede Udlaan udgjorde 1,146,683 Kr.

Ved Vurderingen til Ejendomsskyld i Henhold til Skattelovene af 15. Maj 1903 vurderedes samtlige Ejendomme i Landdistrikterne i Viborg Amt til 154,478,000 Kr. Det skattepligtige Beløb blev ansat til 131,496,000 Kr. For de Gaarde, der har 12 Tdr. Hartk. og derover (1 Td. Hartk. i Gennemsnit svarende til 20,<sub>8</sub> Tdr. Ld.), blev den gennemsnitlige Vurdering pr. Td. Hartk. 5841 Kr. og pr. Td. Ld. 280 Kr.; for Gaarde med 4—12 Tdr. Hartk. (1 Td. Hartk. = 17,<sub>6</sub> Tdr. Ld.) blev den gennemsn. Vurdering pr. Td. Hartk. 5362 Kr. og pr. Td. Ld. 302 Kr.; for Gaarde med 2—4 Tdr. Hartk. (1 Td. Hartk. = 22,<sub>7</sub> Tdr. Ld.) blev den gennemsn. Vurdering pr. Td. Hartk. 6053 Kr. og pr. Td. Ld. 267 Kr., og for Gaarde med 1—2 Tdr. Hartk. (1 Td. Hartk. = 31,<sub>5</sub> Tdr. Ld.) blev den gennemsn. Vurdering pr. Td. Hartk. 7361 Kr. og pr. Td. Ld. 234 Kr. Samtlige Landbrugshuse — i alt 7571 Stkr. med 2459 Tdr. Hartk. og 130,897 Tdr. Ld. — vurderedes i alt til 35,867,000 Kr. med en gennemsn. Vurdering af 14,586 Kr. pr. Td. Hartk. og 274 Kr. pr. Td. Ld.

Amtets samlede Veglængder er: Landeveje 87,<sup>31</sup> Mil og Biveje 319,<sup>53</sup> Mil. Ved Opgørelsen d. 15. Juli 1901 var hele Amtets Areal 544,524 Tdr. Ld. Heraf var i alt dyrket Areal 365,056 Tdr. Ld., medens 36,433 Tdr. Ld. var Eng, 27,351 Kær, Fælle og Mose, 3323 Haver og Planteskoler, 32,778 Skov, Plantage, Krat og Hegn, 9954 Veje, Byggegrunde, Mergelgrave o. lign. og 69,630 Tdr. Ld. Hede, Klit og matrikuleret Vandareal. Af det dyrkede Areal var i alt 603 Tdr. Ld. besaaet med Hvede, 38,865 med Rug, 12,823 med 2-rd. Byg, 10,851 med 6-rd. Byg, 47,054 med hvid (gul) Havre, 31,386 med graa (broget) Havre og 10,219 med Blandsæd til Modenhed. I alt var Kornarealet 151,801 Tdr. Ld. Med Boghvede var besaaet 2759 Tdr. Ld., med Bælgsæd 501, med Spergel 882, med Kommen 18, Raps c. 1, Hør, Hamp og Tobak tilsammen c. 3<sup>1</sup>/<sub>2</sub> Tdr. Ld. 454 Tdr. Ld. var anvendt til Frøavl af Kløver, Græs, Roer og Lupiner, 5078 Tdr. Ld. til Staldfoder (Blandsæd, Spergel og Lucerne), 8012 til Kartoffler, 34 til Sukkerroer, 7 til Cikorie-rødder, 804 til Gulerødder, 547 til Runkelroer, 16,286 til Turnips, 4983 til Kaalroer, 382 til »andre Foderroer«, 55 til Havesager (dyrkede i Marken) og 205 til »andre og ubenævnte Planter«. I alt var besaaet 192,808 Tdr. Ld. 24,952 Tdr. Ld. henlaa i Græsmark til Høslet og 120,438 i Græsmark til Afgræsning. 9060 Tdr. Ld. behandlede under Halvbrak og 17,798 Tdr. Ld. under Helbrak.

Udbyttet af Høsten 1906 var for Amtet: 6860 Tdr. Hvede (11,<sup>4</sup> Fold), 329,095 Tdr. Rug (8,<sup>5</sup> Fold), 117,328 Tdr. 2-rd. Byg (9,<sup>1</sup> Fold), 107,751 Tdr. 6-rd. Byg (9,<sup>9</sup> Fold), 624,560 Tdr. hvid Havre (13,<sup>3</sup> Fold), 296,625 Tdr. graa Havre (9,<sup>5</sup> Fold), 113,594 Tdr. Blandsæd (11,<sup>1</sup> Fold), 10,640 Tdr. Boghvede, 3036 Tdr. Ærter og anden Bælgsæd, 741,959 Tdr. Kartoffler, 152,681 Tdr. Gulerødder og 5,883,570 Tdr. Foderroer. Halmudbyttet var 360,779 Læs à 1000 Pd., Agerhø-Udbyttet 104,329 Læs à 1000 Pd. og Enghø-Udbyttet 123,061 Læs à 1000 Pd. I alt var Værdien af Amtets Høst i 1906: 29,374,867 Kr., d. v. s. 119 Kr. pr. Td. Ld. af det dertil anvendte Areal.

Af Heste fandtes den 15. Juli 1903 i Amtet 31,847 Stkr.; deraf 272 Hingste over 3 Aar, 7064 Vallakker over 3 Aar, 12,487 Hopper over 3 Aar og 12,024 Plage og Føl. Af Hornkvæg fandtes 130,641 Stkr.; deraf 2652 Tyre, 8564 Stude over 1 Aar, 8854 Køer over 10 Aar, 28,285 Køer fra 6—10 Aar, 30,358 Køer under 6 Aar, 19,047 Kvier over 1 Aar, som ikke havde kælvet, og 32,881 Kalve under 1 Aar. Af Svin fandtes 77,051 Stkr.; deraf 301 Orner over 4 Maaneder, 8935 Søer over 4 Maaneder, 14,898 Fedesvin over 4 Maaneder og 52,917 Grise. Af Faar fandtes 103,775 Stkr.; deraf 58,592 Faar, Væddere og Beder og 45,183 Lam. Desuden fandtes 2420 Geder og Kid, 563,207 Høns, 2662 Kalkuner, 20,359 Ænder, 13,565 Gæs og 7583 Bistader.

Samme Aar fandtes i Amtet 10,036 Hestebesætninger, 12,800 Hornkvægbesætninger, 13,024 Svinebesætninger, 10,166 Faarebesætninger, 1807 Gedeholdere, 15,970 Fjerkræholdere og 3150 Ejere af Bistader.

Der findes for Øjeblikket i Viborg Amt 5 Landboforeninger, nemlig: Viborg Amts landøkonomiske Forening, Kjellerup og Omegns Landboforening, Landboforeningen for den østlige Del af Viborg Amt, Langaa og Omegns Landboforening og Salling Landboforening. I alt har Amtets Landboforeninger 6097 Medlemmer.

I Viborg Amt virker f. T. 18 statsunderstøttede Hesteavlforeninger og 51 statsunderst. Kvægavlforeninger. Desuden findes i Amtet 14 statsunderst. Kontrolforeninger og 87 Andelsmejerier.



## Fjends Herred.

**S**taarupgaard i Højslev S., Fjends H., Viborg A. Postforb. og nærmeste St.: Højslev. Telef.: Højslev Nr. 6. Gaarden ligger 1 Mil fra Skive. Dens nuv. Ejer er Hr. *Niels Kaas*, som overtog den 1904. Hr. N. Kaas er født paa Nedergaard paa Langeland 1868 og gift med *Sara Henriette Hejberg*, født i Vestindien.

Matr.-Nr. 1 a m. fl. af Staarup. Hartk.: 16 Tdr. 3 Skpr. Tiendefri Hovedgaardsjord. Ejendomsskylden er 100,000 Kr. Brandassurance for Hovedbygning 30,000 Kr., for Avlsbygninger 50,000 Kr., Besætning 24,000 Kr., Inventar 15,000 Kr. og Avl 18,000 Kr. Aarlig Ejendomsskyld Skat



Staarupgaard.

110 Kr. Bidrag til Amtsrepf. Kr. 247,06. Sidste Aars Kommuneskat 600 Kr. Bygningerne er forsikrede i »Den alm. Brandf. f. Landb.«; Besætn., Inv. og Avl i »Danmark«. Det samlede Areal udgør 226 Tdr. Ld., deraf Ager 170, Eng 50, Have og Gaardsplads 6 Tdr. Ld. Gaarden drives af Ejeren.

Agermarken drives i en 5 Marksdrift. Staldg. anvendes til Roer og Udlæg; Kunstg. gives til Rug. I Gennemsnit avles c. 15 Fold. Besætn. bestaar f. T. af 40 Køer, 40 Stkr. Ungkvæg og Kalve, 2 Tyre, 50 Fedekreaturer og 10 Heste. Sidste Aar solgtes c. 100 Fedesvin. Kvægbesætn. er af jydsk Race. Mælkemængden var sidste Aar gennemsn. c. 6000 Pd. pr. Ko; den leveres til Højslev Andelsmejeri. Det norm. Folkehold er 1 Fodermester, 1 Forkarl, 5 Karle, 4 Piger, 2 Daglejere og i Roer og Høst 4 polske Piger.

Staarupgaard Hovedbygning, der er opført i 2 Stokværk med Tegltag, er omgivet af Grave. Avlsbygningerne er dels nye og dels ældre, men vel vedligeholdte.

Staarupgaard tilhørte 1397 og 1403 Jep Lagesen Saltensee og derefter hans Søn, Lage Jepsen og Fru Ide Juel, med hvis Datter Edel den gik over til Jens Nielsen Kaas og efter ham til hans Søn, Niels Kaas, og dennes Søn, Rigsraad Bjørn Kaas. Derpaa ejedes den af hans Søn, Niels Kaas, og dennes Svigersøn, Albert Rostrup, som 1615 skrev sig til Gaarden, men antagelig afhændede den til sin Broder, Gunde Rostrup, som pantsatte den 1637 til Hans Lindenov. Derefter tilhørte den Hans Juul til Meilgaard, som 1682 solgte den til sin Svigersøn, Henrik Friis, hvorefter den gik over til dennes Datter, Elisabeth Friis, hvis Søster, Lisbeth Friis, 1747 solgte den til Kmhr. F. Berregaard. Dennes Enke, Grevinde F. H. Büнау, solgte den 1760 til Borgmester Jakob Lerche, som 1763 solgte den til Hans Hendr. Jørgensen, der 1768 afhændede den til Major Hans Moldrup, af hvem den 1782 blev solgt til Grev J. D. Trampe; 1786 blev den købt fra dennes Bo af C. Kondrup, som 1794 solgte den til Bagge Lihme, der 1804 afhændede den til Christen Friis, hvis Enke giftede sig med M. Sommer, som 1822 solgte Gaarden til M. Revsgaard, der 1830 overdrog den til Kammerraad F. V. Bering. Af senere Ejere kan fra 1855 nævnes Stiftamtmand, Kmhr. L. Bretton, efter hvem Hypotekforeningen overtog Gaarden, som derpaa 1870 blev købt af L. Madsen; af ham købte Kammerherre G. V. Kaas til Stamhuset Nedergaard 1878 Staarupgaard og drev den i flere Aar, indtil Sønnen, Niels Kaas, fik den i Forpagtning og 1904 købte den af Faderen.

**Baadsgaard** i Højslev S., Fjends H., Viborg A. Postforb. og nærmeste St.: Højslev. Gaarden ligger  $1\frac{3}{4}$  Mil fra Skive. Dens nuv. Ejer er Hr. *Kri-*

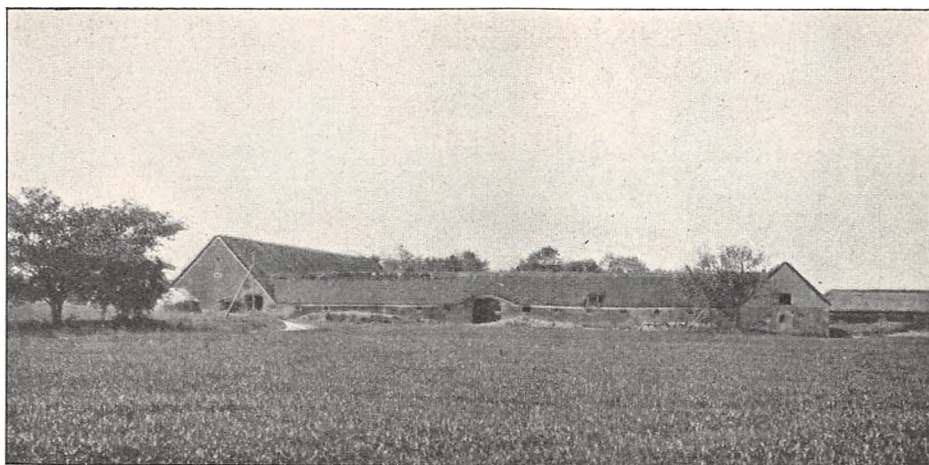

Baadsgaard.

*stian Nielsen Gjeddebæk*, som købte den 1887. Hr. Kr. Nielsen Gjeddebæk er født i Højslev S. 1853.

Matr.-Nr. 3 a m. fl. af Staarup. Hartk.: 18 Tdr. 5 Skpr. 1 Fdkr.

1½ Alb. Der svares i Tiende c. 10 Tdr. Korn og c. 110 Kr. samt i andre Afgifter 9 Tdr. Korn. Ejendomsskylden er 87,000 Kr. Brandassurance for Hovedbygning 17,280 Kr., for Avlsbygninger 27,600 Kr., Besætning, Inventar og Avl 50,000 Kr. Aarlig Ejendomsskyld Skat Kr. 95,70. Bidrag til Amtsrepf. Kr. 1035,92. Sidste Aars Kommuneskat Kr. 585,58. Bygningerne er forsikrede i »Den gensidige Brandf. f. Landejendomme«; Besætn., Inv. og Avl i »Danmark«. Det samlede Areal udgør 360 Tdr. Ld., deraf Ager 150, Eng 70, Kær 100, Skov 10, Hede 20 og udtørret Areal 10 Tdr. Ld. Gaarden drives af Ejeren.

Agermarken drives i en 8 Marksdrift. Besætn. bestaar f. T. af 35 Køer, 65 Stkr. Ungkvæg og Kalve, 1 Tyr, 10 Fedekreaturer, 9 Heste, 5 Plage og Føl samt c. 50 Faar og Lam. Sidste Aar solgtes 59 Fedesvin. Kvægbesætn. er af jydsk Race. Mælkemængden var sidste Aar gennemsn. c. 5000 Pd. pr. Ko; den leveres til Hald Mejeri. Det norm. Folkehold er 1 Fodermester, 1 Forkarl, 6 Karle, 2 Piger og 2 Daglejere.

Baadsgaard, der opr. er bygget 1813, bestaar af 4 sammenbyggede Længer, af hvilke Hovedbygningen ligger mod V., tækket med Tegl. Efter Brand i 1850 er Gaarden opført i sin nuv. Skikkelse.

Baadsgaard tilhørte 1763 Jak. Lerche og derefter Fr. Lund, som 1773 solgte den til Hans Henr. Jørgensen. I Aaret 1790 overdrog Eggert Nandrup den til sin Søn, Jørgen Chr. Nandrup. Senere Ejere var Vilhelm Boas og derefter Christen Sørensen, af hvem den nuv. Ejer købte den.

**Ørslevkloster** i Ørslevkloster S., Fjends H., Viborg A. Postforb. og nærmeste St.: Højslev. Gaarden ligger 2 Mil fra Skive. Dens nuv.

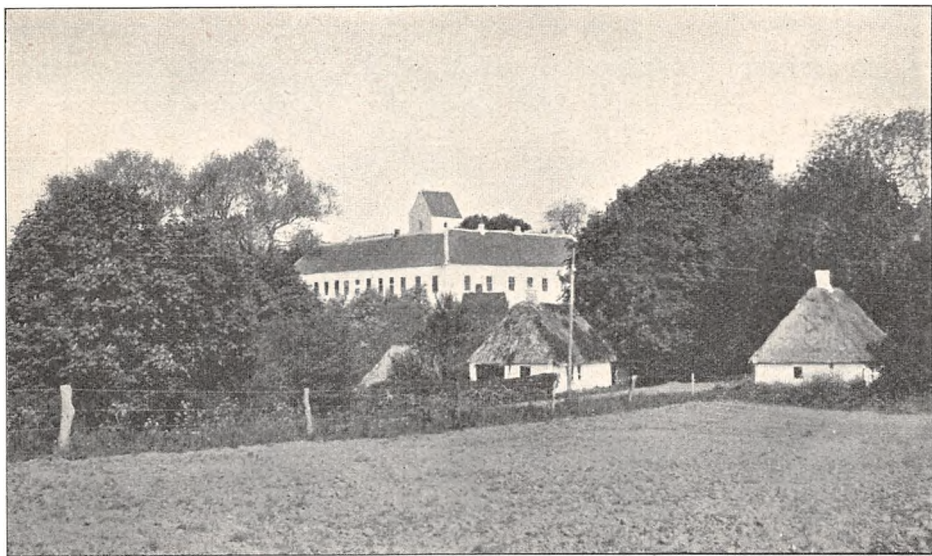

Ørslevkloster.

Ejerinde er Enkefru *Herskind*, som overtog den efter sin Mand, A. Herskind. Enkefru Herskind er født paa Ejendommen 1840.

Matr.-Nr. 1 m. fl. af Ørslevkloster. Hartk.: 36 Tdr. 2¼ Alb. Der svares i Tiende c. 240 Kr. Ejendomsskylden er 200,000 Kr. Brandassurance for Hovedbygning og Avlsbygninger 101,000 Kr., for Besætning, In-

ventar og Avl 101,700 Kr. Aarlig Ejendomsskyld Skat 220 Kr. Bidrag til Amtsrepf. Kr. 1207,80. Sidste Aars Kommuneskat c. 1500 Kr. Bygningerne er forsikrede i »Den alm. Brandf. f. Landb.«; Besætn., Inv. og Avl i »Danmark«. Det samlede Areal udgør 832 Tdr. Ld., deraf Ager 486, Eng 25, Kær 27, Mose 40, Skov 40 og Hede 214 Tdr. Ld. Gaarden drives af Ejerinden ved Hr. Bestyrer *F. Grotian*.

Agermarken drives i tre Afdelinger med forskelligt Sædskifte. Besætn. bestaar f. T. af 100 Køer, 100 Stkr. Ungkvæg og Kalve, 5 Tyre, 18 Heste, 10 Plage og Føl samt 10 Faar. Sidste Aar solgtes c. 150 Fedesvin. Kvægbesætn. vedligeholdes ved eget Tillæg og er af blandet Herkomst. Mælkemængden var sidste Aar gennemsn. c. 5000 Pd. pr. Ko; den leveres til Hald Mejeri. Det norm. Folkehold er 1 Forvalter, 4 Fodermestre, 1 Forkarl, 4 Karle, 4 Piger, 1 Daglejer og i Roer og Høst 9 Mand ekstra.

Ørslevkloster teglhængte Hovedbygning bestaar af 3 Fløje i 1 Stokværk af røde Munkesten; desuden optages en Fløj af den til Gaarden hørende Kirke. Hovedfløjen ligger i N.—S. og rummer en Lejlighed paa 5 store Værelser.

Avslængerne er dels af Grundmur, dels af Bindingsværk, genopbyggede 1850—53 efter Brand 1749; alle tækkede med Straa.

Til Ejendommen hører 10 Huse med Jord og 1 jordløst Hus.

Ørslevkloster mageskiftedes 1584 af Frederik II til Hans Lindenov, og gik derefter over til hans Søn, Hans Lindenov, og dennes Søn, Anders Lindenov; derefter tilhørte den Hans Lindenov og hans Datter Christence, som 1664 testamenterede den til sin Datterdatter, Sophie Amalie Friis, som var gift med Generalløjtn. Joh. Rantzau; deres Datter, Christence Lindenov Rantzau, bragte Gaarden til sin Mand, Generalløjtn. Grev Chr. Fr. Levetzau, der 1719 solgte den til Major Iver Nic. Sehested, som 1724 afhændede den til Oberstløjtn. Fr. Berregaard; derefter ejedes den af dennes Enke, Marie Lassen, og Sønnen, Kammerherre Fr. Berregaard; hvis Enke, Grevinde Bünau, 1760 solgte den til Jak. Lerche, der 1768 afhændede den til Mikkel Dittl. Bering. Kammerraad M. P. Richter købte Gaarden 1794, og hans Enke, Elisabeth Halchus Hofmann, afhændede den 1828 til sin Svigersøn, Justitsraad H. J. R. de Fønss, hvis Enke 1859 overtog den og efterlod den til Sønnen, Fr. de Fønss, hvorefter Gaarden gik over til Svigersønnen, den nuv. Ejerindes afdøde Mand.

**Strandet** i Ørum S., Fjends H., Viborg A. Postforb. og nærmeste St.: Højslev, hvortil der er 1 Mil. Gaarden ligger 2 Mil fra Skive. Dens nuv. Ejer er Hr. *J. Jørgensen*, som overtog den 1902. Hr. *J. Jørgensen* er født i Bækkeskov v. Nysted 1850 og gift med *Marie Vilhelmine Bering*, født paa Ejendommen 1866.

Matr.-Nr. 1 af Strandet. Hartk.: 8 Tdr.  $\frac{3}{4}$  Alb. Tiendefri Hovedgaardsjord. Ejendomsskylden er 52,000 Kr. Brandassurance for Hovedbygning 11,000 Kr., for Avlsbygninger 22,815 Kr., Besætning 15,600 Kr., Inventar 4250 Kr. og Avl 12,060 Kr. Aarlig Ejendomsskyld Skat Kr. 57,20. Bidrag til Amtsrepf. 134 Kr. Sidste Aars Kommuneskat c. 400 Kr. Bygningerne er forsikrede i »Den alm. Brandf. f. Landb.«; Besætn., Inv. og Avl i »Danmark«. Det samlede Areal udgør c. 300 Tdr. Ld., deraf Ager 242, Eng og Kær 50, Have og Gaardsplads 8 Tdr. Ld. Gaarden drives af Ejeren.

Agermarken drives i en 8 Marksdrift. Besætn. bestaar f. T. af 40 Køer, 40 Stkr. Ungkvæg og Kalve, 2 Tyre, 8 Heste, 6 Plage og Føl samt c. 95 Faar og Lam. Sidste Aar solgtes c. 25 Fedesvin. Kvægbesætn. er af jydsk Race. Mælkemængden var sidste Aar gennemsn. c. 4000 Pd. pr. Ko; den leveres til Borup Mejeri. Det norm. Folkehold er 1 Fodermester, 1 Forkarl, 4 Karle, 3 Piger og til Haven 2 Mand.

Strandet Hovedbygning er opført 1798 i 2 Stokværk af Grundmur med Tegltag og rummer en Lejlighed paa 11 Værelser. Avslængerne er byggede 1889. Til Ejendommen hører 1 Vindmølle.

Strandet ejedes 1527 af Fru Ingeborg Eriksdatter Fasti og derefter af Landsdommer Palle Juul, Mogens Kruse, dennes Enke, Dorte Vesteni, Iver Prip, Claus Kaas og Hans Lindenov, hvis Datter Christence, gift med Claus Sehested, 1664 testamenterede den til sin Datterdatter, Sophie Amalie Friis, hvorefter den var forenet med Ørslevkloster indtil 1777. 1796 solgte Anton Frantz Just Gaarden til M. P. Richter, der afhændede Hovedparcellen til Niels Severin Fogh, som 1801 solgte den til Kmhr.inde Birg. Sophie Elisab. Sehested, af hvis Bo Frands v. Bülow købte den 1843 og 1857 solgte den til V. Bering.

**Taarupgaard** i Taarup S., Fjends H., Viborg A. Postforb. og nærmeste St.: Løgstrup. Telef.: Kvols Nr. 4. Gaarden ligger 1 $\frac{3}{4}$  Mil fra Viborg. Dens nuv. Ejer er Hr. Ingeniør *Albrecht W. S. Johnson*, som overtog den 1906. Hr. Ingeniør A. W. S. Johnson er født paa Sandviggaard v. Hillerød 1876.

Matr.-Nr. 1 a m. fl. af Taarup. Hartk.: 28 Tdr. 3 Skpr. 2 $\frac{1}{2}$  Alb. Tiendefri Hovedgaardsjord. Ejendomsskylden er 170,000 Kr. Brandassu-

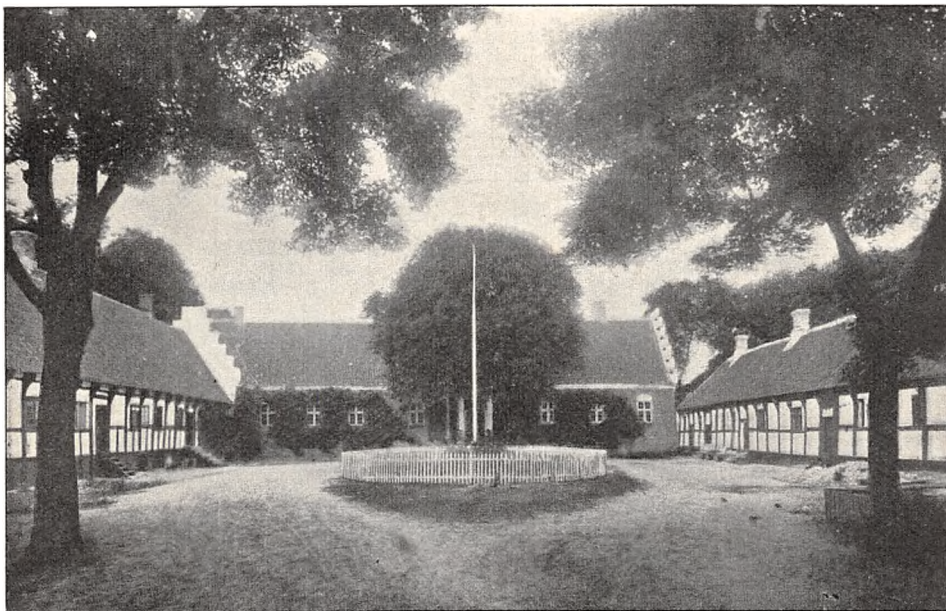

Taarupgaard.

rance for Hovedbygning og Avlsbygninger 112,000 Kr., for Besætning, Inventar og Avl 70,000 Kr. Aarlig Ejendomsskyld Skat 187 Kr. Bidrag til Amsrepf. c. 965 Kr. Sidste Aars Kommuneskat c. 900 Kr. Bygningerne er forsikrede i »Den alm. Brandf. f. Landb.«; Besætn., Inv. og Avl i »Danmark«. Det samlede Areal udgør c. 750 Tdr. Ld., deraf Ager 520, Eng 90, Kær 15, Mose 10, Skov 40, Hede 50, Have og Gaardsplads 25 Tdr. Ld. Gaarden drives af Ejeren ved Hr. Bestyrer P. Petersen.

Agermarken drives i en 8 Marksdrift. Besætn. består f. T. af 70 Køer, 75 Stkr. Ungkvæg og Kalve, 3 Tyre, 14 Heste, 8 Plage og Føl samt c. 155 Faar og Lam. Sidste Aar solgtes c. 200 Fedesvin. Kvægbesætn. er af jydsk Race. Mælkemængden var sidste Aar gennemsn. c. 5000 Pd. pr. Ko; den leveres til Borup Mejeri. Det norm. Folkehold er 1 Forvalter,



1 Fodermester, 1 Forkarl, 6 Karle, 3 Piger og 4 Daglejere samt til Haven 1 Gartner.

Taarupgaard Borggaard er bygget i det 16. Aarh. Hovedbygningen er opført af Munkesten i 1 Stokværk og rummer en Lejlighed paa 15 Værelser; der findes to Sideløje, byggede af Egebindingsværk og tækkede med Tegl. Borggaarden er helt omgivet af Grave. Avslængerne er gode og velindrettede, opførte af Egebindingsværk.

Taarupgaard ejedes 1519 af Jens Kaas, 1541 af Mogens Kaas og senere af Niels Kaas, † 1594, hvorefter den gik over til dennes Brodersøn, Gjord Kaas, som 1601 solgte den til sin Broder, Niels Kaas. Derefter tilhørte Gaarden dennes Søsterdatter, Fru Vibeke Bild, som var gift med Erik Rantzau; hun solgte den til Fru Ingeborg Parsberg, hvorefter den ejedes af dennes Søn, Tønne Juul, som var gift med Anna Cathr. Friis. Ved deres Død oprettedes ifølge deres testamentariske Bestemmelse af Gaard og Gods den Taarupgaard'ske Stiftelse. 1806 tillodes det ved kgl. Resol., at Hovedgaarden bortsolgtes, hvorefter den købtes af Kapl. E. Müller, efter hvem den blev overtaget af Statsgældsdirektionen, som samme Aar solgte den til F. L. Bahnson, efter hvis Død den tilfaldt hans Søn, J. J. Bahnson; 1897 overtoges Gaarden af Landmandsbanken, som solgte den til den nuv. Ejer.

**Tastumgaard** i Kobberup S., Fjends H., Viborg A. Postforb. og nærmeste St.: Stoholm. Telef.: Skive Nr. 85 a. Gaarden ligger 1 Mil fra Skive. Dens nuv. Ejer er Hr. *Niels Odgaard*, som overtog den 1904. Hr. N. Odgaard er født paa Ejendommen 1879 og gift med *Margrete Maltesen*, født i Iglso 1881. Af tidl. Ejere kan nævnes Rasmus Paarup og den nuv. Ejers Fader, P. Odgaard.

Matr.-Nr. 2 af Tastum. Hartk.: 5 Tdr. 1 Skp. 2 Fdkr.  $\frac{1}{2}$  Alb. Der svares i Tiende c. 50 Kr. Ejendomsskylden er 56,000 Kr. Brandassurance for Hovedbygning 14,400 Kr., for Avlsbygninger 25,000 Kr., Besætning 13,350 Kr., Inventar 8730 Kr. og Avl 9720 Kr. Aarlig Ejendomsskyld Skat Kr. 61,60. Bidrag til Amtsrepf. Kr. 100,30. Sidste Aars Kommuneskat 340 Kr. Bygningerne er forsikrede i »Den alm. Brandf. f. Landb.«; Besætn., Inv. og Avl i »Fjends Herreds Brandf.«. Det samlede Areal udgør 152 Tdr. Ld., deraf Ager 108, kultiveret Mose 12, Plantage 30, Have og Gaardsplads 2 Tdr. Ld. Gaarden drives af Ejeren.

Agermarken drives i en 7 Marksdrift. Besætn. bestaar f. T. af 20 Køer, 20 Stkr. Ungkvæg og Kalve, 3 Tyre, 12 Fedekreaturer, 7 Heste, 2 Plage samt 4 Faar. Sidste Aar solgtes c. 30 Fedesvin. Kvægbesætn. vedligeholdes ved eget Tillæg og er af jydsk Race. Mælkemængden var sidste Aar gennemsn. c. 6600 Pd. pr. Ko; den leveres til Kjeldbjerg Mejeri. Det norm. Folkehold er 1 Fodermester, 1 Forkarl, 2 Karle og 2 Piger.

Tastumgaard bestaar af 4 Længer, opførte 1883 af Grundmur. Hovedbygningen er tækket med Skifer og rummer en Lejlighed paa 6 Værelser.

S. for Gaarden ligger et Teglværk med Højovn og 3 Tørrelader, byggede c. 1880.

**Søvang** i Kobberup S., Fjends H., Viborg A. Postforb. og nærmeste St.: Højslev. Telef.: Højslev Nr. 5. Ejendommen ligger  $\frac{3}{4}$  Mil fra Skive og tilhører Aktieselskabet *Søvang*, som overtog den 1872.

Matr.-Nr. 1 af Søby Mølle. Hartk.: 5 Tdr. 3 Skpr. Ejendomsskylden er 417,000 Kr., deraf for Søby Vandmølle 32,000 Kr. Brandassurance for Hovedbygning 22,264 Kr., for Avlsbygninger og to Dampanlæg 175,032 Kr., Besætning 69,100 Kr., Inventar 31,300 Kr. og Avl 61,600 Kr. Aarlig Ejendomsskyld Skat 794 Kr. Bidrag til Amtsrepf. 140 Kr. Sidste Aars Kommuneskat 320 Kr. Bygningerne er forsikrede i »Den alm. Brandf. f. Landb.«; Besætn., Inv. og Avl i »Danmark«. Det samlede Areal udgør 1363 Tdr. Ld. Ejendommen drives af Hr. Inspektør

*Marinus Christensen*, der er født i Hornum v. Løgstør 1877 og gift med *Thyra Hansen*, født i Haderslev 1881.

Agermarken drives i en 11 Marksdrift. C. 300 Tdr. Ld. Græs bliver solgt paa Roden ved Auktion. Besætn. bestaar f. T. af 200 Køer, 120 Stkr. Ungkvæg og Kalve, 10 Tyre, 20 Fedekreaturer, 26 Heste, 6 Plage og Føl samt 30 Faar og Lam. Sidste Aar solgtes c. 130 Fedesvin. Kvægbesætn. vedligeholdes ved eget Tillæg og er dels af jydsk Race og dels af Jersey-Race. Mælkemængden var sidste Aar gennemsn. c. 5000 Pd. pr. Ko; den leveres til Højslev Andelsmejeri. Det norm. Folkehold er 1 Forvalter, 2 Fodermestre, 2 Forkarle, 15 Karle, 3 Piger, 15 Daglejere og i Roer og Høst 8 Mand ekstra.

Gaardens faste Maskiner drives ved Damp.

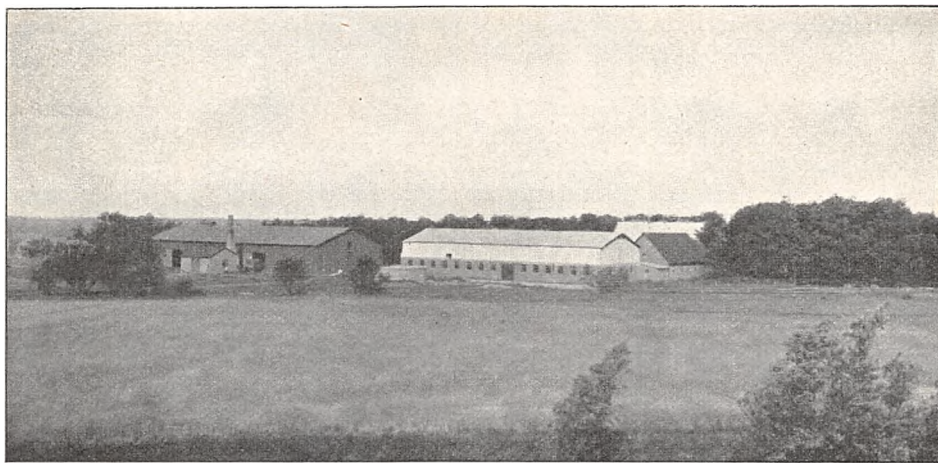

Søvang.

Søvang Avlsgaard samt to Arbejderboliger ligger i den n. Side af det udtørrede Søareal, Tastum Sø, op mod Højslev St. Gaarden bestaar af 4 Længer, opførte af Grundmur, tækkede med Tagpap og Bølgeblik. S. Ø. for Gaarden ligger en Trælade, i hvis n. Ende der er Magasin i 3 Etager. I s. Side af det udtørrede Areal ligger Søvangs Søndergaard, bestaaende af en Kostald med Plads til 100 Køer, Beboelse og Hestestald, samt to Arbejderboliger, alt af Grundmur, tækket med Tagpap og Bølgeblik.

Selskabet ejer desuden Søby Vandmølle med Avlsgaard, (Brandassurance for Bygningerne 30,977 Kr.). Møllen er bortforpagtet.

Tastum Sø blev udtørret 1869 af Entreprenør *Jørgen Larsen* og fhv. Digeinspektør i Slesvig, Kammerraad *Grove*.

Ved Udtørringen benyttes en Dampmaskine (50 H. K.) samt en Vindmølle, som begge trækker 3 Snegle, der tilsammen tager c. 1100 Tdr. Vand i Minuttet. Dampmaskinen arbejder c. 2500 Timer om Aaret.

**Lundgaard** i Gammelstrup S., Fjends H., Viborg A. Postforb. og nærmeste St.: Stoholm, hvortil der er  $\frac{1}{4}$  Mil. Telef.: Stoholm Nr. 8. Gaarden ligger 2 Mil fra Viborg. Dens nuv. Ejer er Hr. *H. J. Madsen*, som købte den 1896. Hr. *H. J. Madsen* er født i Viby paa Fyn 1848 og gift med *Louise Hansen*, født i Aastrup v. Faaborg 1856.

Matr.-Nr. 1 a m. fl. af Gammelstrup. Hartk.: 15 Tdr. 7 Skpr.  $2\frac{1}{4}$  Alb. Tiendefri Hovedgaardsjord. Ejendomsskylden er 120,000 Kr. Brandassurance for Hovedbygning c. 18,000 Kr., for Avlsbygninger c. 38,000 Kr.,

Besætning, Inventar og Avl 72,000 Kr. Aarlig Ejendomsskyld Skat 132 Kr. Bidrag til Amtsrepf. c. 560 Kr. Sidste Aars Kommuneskat 725 Kr. Bygningerne er forsikrede i »Den alm. Brandf. f. Landb.«; Besætn., Inv. og Avl i »Danmark«. Det samlede Areal udgør 355 Tdr. Ld., deraf Ager 240, Eng, Kær og opdyrket Mose 54, Hede 55, Have og Gaardsplads 6 Tdr. Ld. Gaarden drives af Ejeren.

Agermarken drives i en 7 Marksdrift med: 1. Brak, 2. Vintersæd, 3. Byg og Roer, 4. Blandsæd, 5. Havre, 6. og 7. Kløver og Græs. Besætn. bestaar f. T. af 30 Køer, 30 Stkr. Ungkvæg og Kalve, 5 Tyre, 50 Fedekreaturer, 10 Heste samt 15 Faar. Sidste Aar solgtes c. 50 Fedesvin. Kvægbesætn. vedligeholdes ved eget Tillæg og er af jydsk Race. Mælkemængden var sidste Aar gennemsn. c. 6200 Pd. pr. Ko; den leveres til Stoholm Mejeri. Det norm. Folkehold er 1 Forvalter, 1 Fodermester, 1 Forkarl, 4 Karle, 3 Piger, 1 Daglejer og i Roer og Høst 2 Mand ekstra. Haven passes af 1 Gartner og 1 Gartnerelev.



Lundgaard.

Lundgaard Hovedbygning, der er opført i 1 Stokværk og bestaar af en Midterfløj og en Sidefløj, er bygget af Grundmur med Tegltag; den rummer en Lejlighed paa 12 Værelser. Avlslængerne er dels af Grundmur og dels af Egebindingsværk, alle tækkede med Straa.

Til Gaarden hører 1 Teglværk, der aarlig producerer 500,000 Sten.

Af Lundgaards tidl. Ejere nævnes Mogens Justesen, hvis Enke, Anne Thomesdatter, 1558 solgte den til sin Broder, Hartvig Thomesen Juel. Senere tilhørte den Preben Bild og 1647 hans Datter, Vibeke Bild, og derefter Mogens Kaas og dennes Datter Sophie, Enke efter Fred. Parsberg. hvis Datter, Mette Parsberg, var gift med Oberst Wolf Buchwaldt, som efter hendes Død 1673 ægtede Anna v. d. Wisch. 1693 solgte de Gaarden til Tøger Ostenfeld, hvis Enke, Sara Rasmusdatter Overgaard, 1727 solgte den til Brødrene Christen Andersen og Gravers Nielsen, af hvem den 1730 blev solgt til Svogeren, Assessor Christen Friis, hvis Enke, Johanne Kirstine Panderup, og derefter Sønnen, Peder Friis, overtog den. Sidstnævntes Søn, Christen Friis, ejede den fra 1793—97. derefter Lars Wandborg Friis, Kammerraad O. Bering, M. Jensen og fra 1896 den nuv. Ejer.

**De jyske Kalkværker** i Mønsted S., Fjends H., Viborg A. Postforb.: Sparkjær. Sidespor fra Lundgaard St. Ejendommen, der ligger 2 Mil fra Viborg og Skive, tilhører et Aktieselskab med Domicil i København og Hovedkontor i Viborg; Direktør er Hr. *K. V. Wolff*. Aktieselskabet overtog Ejendommen 1890 efter afdøde Grosserer Jørgen Jensen i København.

Matr.-Nr. 2 a m. fl. af Mønsted. Hartk.: 7 Tdr. 2 Skpr. 1 Fdkr.  $\frac{1}{2}$  Alb. Ejendomsskylden er 175,000 Kr. Aarlig Ejendomsskyld Skat Kr. 192,50. Bidrag til Amtsrepf. 215 Kr. Sidste Aars Kommuneskat 500 Kr. Det samlede Areal udgør 120 Tdr. Ld., deraf Ager 80, Eng 2, Mose 5, Skov 8, Hede 9, Kalkgrave 15, Have og Gaardsplads 1 Td. Ld. Avlsbruget drives af en Inspektør.

Agermarken drives i en 8 Marksdrift. Besætn. bestaar f. T. af 6 Køer, 14 Stkr. Ungkvæg og Kalve, 11 Heste samt 22 Faar og Lam. Sidste Aar

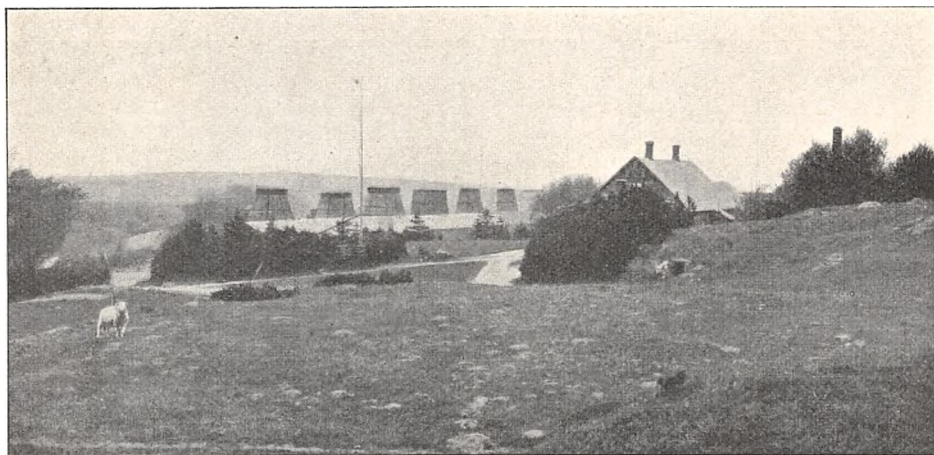

De jyske Kalkværker.

solgtes 8 Fedesvin. Kvægbesætn. vedligeholdes ved eget Tillæg og er at jydsk Race. Mælkemængden var sidste Aar gennemsn. c. 5000 Pd. pr. Ko; den leveres til Stoholm Andelsmejeri. Det norm. Folkehold er 1 Foder-mester og 35 Daglejere.

Paa Ejendommen findes, foruden Inspektørboligen, et Beboelseshus, Ladc, Hestestald, Kostald, Vognport, Svinestald og Faarestald samt Lager- og Fabriks-huse, to Tørrelader, Fyr- og Tørvehus og desuden 7 Kalkovne. — Der tilvirkes brændt Kalk og Gødningskalk.

## Rinds Herred.

**L**erkenfeld i Vesterbølle S., Rinds H., Viborg A. Postforb. og nærmeste St.: Østrup, hvortil der er  $\frac{3}{4}$  Mil. Dens nuv. Ejer er Hr. *Hilmar Kjeldsen*, som overtog den 1896. Hr. H. Kjeldsen er født paa Ejendommen 1850 og gift med *Mathilde Agerup*, født i Aarhus 1852.

Matr.-Nr. 1 a m. fl. af Lerkenfeld. Hartk.: 18 Tdr. 6 Skpr. 3 Fdkr.  $\frac{1}{2}$  Alb. Tiendefri Hovedgaardsjord. Ejendomsskylden er 97,200 Kr. Brandassurance for Hovedbygning 27,950 Kr., for Avlsbygninger 27,750 Kr., Besætning, Inventar og Avl 58,020 Kr. Aarlig Ejendomsskyld Skat Kr. 106,92. Bidrag til Amtsrepf. Kr. 312,50. Sidste Aars Kommuneskat c. 450 Kr. Andre Afgifter c. 135 Kr. Bygningerne er forsikrede i »Den alm. Brandf. f. Landb.«; Besætn., Inv. og Avl i »Danmark«. Det samlede Areal udgør c. 616 Tdr. Ld., deraf Ager 290, Eng 44, Kær 40, Skov 50, Hede 112, Kær 60, Aaløb  $4\frac{1}{2}$ , Have, Veje og Gaardsplads  $15\frac{1}{2}$  Td. Ld. Gaarden drives af Ejeren.

Agermarken drives i en 9 Marksdrift. Besætn. bestaar f. T. af 36 Køer, 68 Stkr. Ungkvæg og Kalve, 2 Tyre, 20—30 Fedekreaturer, 13 Heste, 8 Plage og Føl, 2—4 Trækstude samt 60 Faar og Lam. Sidste Aar



Lerkenfeld.

solgtes c. 40 Fedesvin. Kvægbesætn. er af blandet Herkomst. Mælken leveres til Østrup Fællesmejeri. Det norm. Folkehold er 1 Forvalter, 1 Forkarl, 1 Staldkarl, 2 Røgttere, 4 Karle, 2 Dreng, 1 Daglejer og i Roer og Høst Ekstramandskab.

Lerkenfeld Borggaard ligger S. for Avlsgaarden, helt omgivet af Grave. Hovedbygningen, der er opført c. 1570, bestaar af en Midtfløj og to Sidefløje. Avls længerne er dels af Grundmur, dels af Bindingsværk, tækkede med Straa.

Til Gaarden hører 1 Teglværk, hvis Brandassurance er 2940 Kr.; den aarlige Produktion andrager c. 200,000 Sten.

Lerkenfeld er oprindeligt opstaaet ved Sammenlægning af de 2 Gaarde Bonderup og Kokholm. 1455 solgtes Bonderup af Per Gødiksen til Wolf Jensen; 1467 tilhørte den Jep Haning, hvis Søns Enke, Inge Jepsdatter, solgte den til sin Broder, Svend Oluf Jepsen, som 1498 solgte den til Erik Ottesen Rosenkrantz. Senere giftede Inge Jepsdatter sig med Christen Ørn, hvorefter de pantsatte Bonderup til Niels Clemmentsen; dennes Enke, Anne Mikkelsdatter, afkøbte 1540 Aage Jepsen og hans Hustru Marie deres Del i Bonderup. Hun solgte den antagelig til Niels Lange, som

1554 overdrog den til Mariager Kloster, der Aaret efter solgte den og Kokholm til Jørgen Lykke. Derefter tilhørte Ejendommen Rigsadmiral Claus Daa og dennes Søn Vald. Daa samt senere Landsdommer Peder Lerche, som gav den Navnet Lerkenfeld og 1695 oprettede den til et Stamhus. Af senere Ejere kan nævnes Gehejmeraad Vincents Lerche, 1699—1735, og derefter hans Søn, Grev Chr. Lerche, der 1743 fik kgl. Bevilling til at ombytte Stamhuset med en Fideikommiskapital og derefter solgte Lerkenfeld til General Wulff Casp. v. Lüttichau. Ritmester Joh. Lüttichau og Løjtnant Chr. Cæsar Lüttichau overtog Gaarden 1775, og 1779 blev sidstnævnte Eneejer; han solgte 1793 Gaarden til Brødr. Mikkel, Jens og Peder Kjeldsen, i hvis Families Eje den siden har været.

**Lerkenfeld Mølle** i Vesterbølle S., Rinds H., Viborg A. Postforb. og nærmeste St.: Østrup. Gaarden ligger 4 Mil fra Hobro. Dens nuv. Ejer er Hr. A. F. Kjeldsen, som overtog den 1880.

Matr.-Nr. 1 b m. fl. af Lerkenfeld. Hartk.: 9 Tdr. 6 Skpr. 1 Fdkr. Tiendefri Hovedgaardsjord. Ejendomsskylden er 90,500 Kr. Brandassurance for Hovedbygning og Avlsbygninger 45,708 Kr., for Besætning, Inventar og Avl 32,500 Kr. Aarlig Ejendomsskyld Skat Kr. 99,55. Bidrag til Amtsrepf. Kr. 182,20. Sidste Aars Kommuneskat 300 Kr. Bygningerne er forsikrede i »Den alm. Brandf. f. Landb.«; Besætn., Inv. og Avl i »Danmark«. Det samlede Areal udgør 336 Tdr. Ld., deraf Ager 225, Eng 45, Kær 40, Skov 3, Hede 10, Veje, Byggeplads og Aaløb 10, Have og Gaardsplads 3 Tdr. Ld. Gaarden drives af Ejeren.

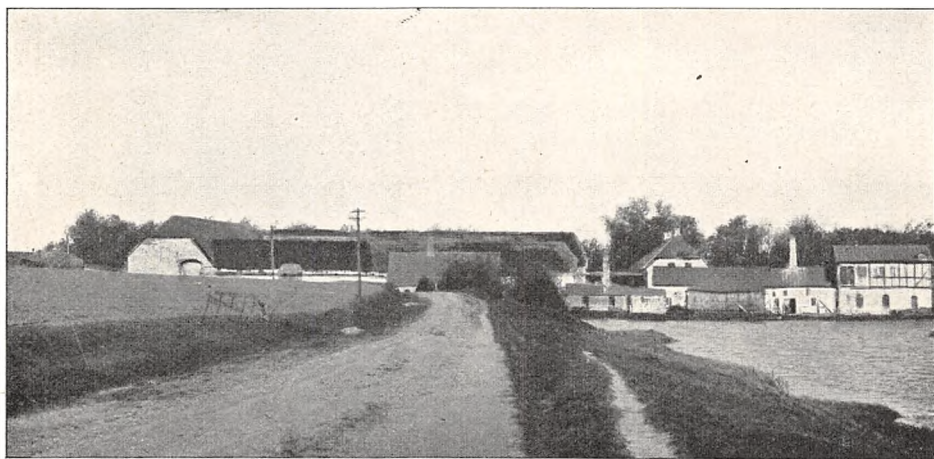

Lerkenfeld Mølle.

Agermarken drives i en 9 Marksdrift. Besætn. bestaar f. T. af 24 Køer, c. 30 Stkr. Ungkvæg og Kalve, 1 Tyr, c. 10 Fedekreaturer, 8 Heste, 4 Plage og Føl, 2 Trækstude, 30—40 Faar og Lam. Kvægbesætn. vedligeholdes hovedsagelig ved eget Tillæg og er af blandet Herkomst. Mælken leveres til Østrup Mejeri. Det norm. Folkehold er 1 Forvalter, 1 Forkarl, 1 Staldkarl, 3 Karle, 1 Røgter, 1 Dreng og 1 Daglejer. Haven passes af 1 Gartner. — Gaardens faste Maskiner drives ved Vandkraft.

Lerkenfeld Møllens Hovedbygning er opført af Grundmur og Egebindingsværk, tækket med Straa. Avlslængerne er hovedsagelig af Kampesten med Straatage. Møllen, der ligger Ø. for Gaarden, bestaar af 2 sammenbyggede Længer, til Dels i 2 Stokværk; foruden Mølleri drives der Farveri.

Til Ejendommen hører en Smedie. Saavel Mølleri som Farveri og Smedie er bortforpagtet. Ved Møllen er anlagt 12 Fiskedamme med tilhørende Udklækningshus.

**Stenild Mosegaard** med **Kirstineholm** i Vesterbølle S., Rinds H., Viborg A. Postforb.: Gjedsted. Nærmeste St.: Aalestrup. Dens nuv. Ejer er Hr. *Niels Frederik Hillerup Ingerslev*, som købte den 1887. Hr. N. F. Hillerup Ingerslev er født 1836. Ejendommen har i en lang Aarrække været i Familien Stenilds Eje.

Matr.-Nr. 3 a m. fl. Hartk.: 17 Tdr. 7 Skpr. 3 Fdkr. Der svares i Tiende c. 310 Kr. Den samlede Ejendomsskyld er 90,000 Kr. Brandassurance for Hovedbygning og Avlsbygninger 32,600 Kr., for Kirstineholm 4300 Kr., Huse 3600 Kr., Besætning 25,100 Kr., Inventar 6000 Kr. og Avl 28,750 Kr. Aarlig Ejendomsskyld Skat 99 Kr. Bidrag til Amtsrepf. Kr. 240,20. Sidste Aars Kommuneskat c. 400 Kr. Bygningerne er forsikrede i »Den alm. Brandf. f. Landb.«; Besætn., Inv. og Avl i »Danmark«. Det samlede Areal udgør 489½ Td. Ld., deraf Ager 300, Eng 90, kultiveret Kær 50 og Skov 45 Tdr. Ld. Ejendommen drives af Ejeren, der var Forpagter af Stenild Mosegaard fra 1875—87.

Af Agermarken drives Stenild Mosegaard i en 9 Marksdrift med: 1. Brak, 2. Rug, 3. Havre, 4. Røer og Byg, 5. Havre, 6., 7., 8. og 9. Kløver og Græs. Kirstineholm drives i en 8 Marksdrift med: 1. Brak, 2. Rug, 3.

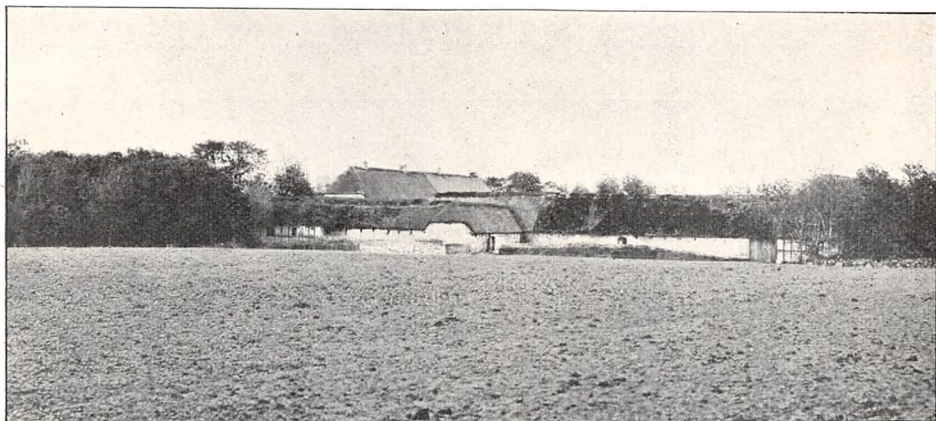

Stenild Mosegaard.

og 4. Havre, 5., 6., 7. og 8. Kløver og Græs. Besætn. bestaar f. T. af 30 Køer, 110 Stkr. Ungkvæg og Stude, 1 Tyr, 11 Heste, 7 Plage og Føl samt c. 55 Faar og Lam. Sidste Aar solgtes 40 Fedesvin. Kvægbesætn. er af jydsk Race. Mælkemængden var sidste Aar gennemsn. c. 5000 Pd. pr. Ko; den leveres til Aalestrup Mejeri. Det norm. Folkehold er 1 Forkarl, 1 Staldkarl, 3 Karle, 3 Foderelever, 1 Dreng, 4 Piger og 3 Daglejere samt paa Kirstineholm 1 Mand.

Stenild Mosegaard Hovedbygning er opført af Grundmur med Straatag, Avlslængerne ligesaa med Undtagelse af Laden, der er af Bindingsværk. Til Ejendommen hører 3 Huse med Jord.

**Korsøgaard** i Simested S., Rinds H., Viborg A. Postforb. og nærmeste St.: Hvam, hvortil der er ¼ Mil. Dens nuv. Ejer er Hr. *Th. Smidt*, som købte den 1896. Hr. Th. Smidt er født paa Tarskov Mølle 1863.

Matr.-Nr. 1 m. fl. af Korsø. Hartk.: 15 Tdr. 3 Fdkr. ¼ Alb. Der svares i Tiende c. 100 Kr. Ejendomsskylden er 80,640 Kr. Brandassu-

rance for Hovedbygning og Avlsbygninger 65,000 Kr., for Besætning, Inventar og Avl 63,000 Kr. Aarlig Ejendomsskyld Skat Kr. 88,70. Bidrag til Amtsrepf. Kr. 251,68. Sidste Aars Kommuneskat c. 600 Kr. Bygningerne er forsikrede i »Den alm. Brandf. f. Landb.«; Besætn., Inv. og Avl i »Danmark«. Det samlede Areal udgør 580 Tdr. Ld., deraf Ager 425, Eng og Kær 50, Skov 80, Hede 20, Have og Gaardsplads 5 Tdr. Ld. Gaarden drives af Ejeren.

Af Agermarken drives 250 Tdr. Ld. i en 8 Marksdrift. 175 Tdr. Ld. er Græsningsjord. Besætn. bestaar f. T. af 60 Køer, 60 Stkr. Ungkvæg og Kalve, 12 Heste, 8 Plage og Føl samt c. 40 Faar og Lam. Sidste Aar solgtes c. 100 Fedesvin. Kvægbesætn. vedligeholdes ved eget Tillæg og er af jydsk Race. Mælken leveres til Hvam Mejeri. Det norm. Folkehold er 1 Fodermester, 1 Forkarl, 2 Elever, 1 Pige og 5—6 Daglejere.

Korsøgaard Hovedbygning er ældre, opført af Bindingsværk. Avlslængerne er byggede i 1870'erne af Kampesten med Paptage.

Til Ejendommen hører 1 Plantørbolig og 4 jordløse Huse.

Korsøgaard ejedes c. 1447 af Rigsraad Morten Jensen og derefter af hans Søn, Oluf Mortensen, med hvis Datter den gik over til Peder Skram; derefter tilhørte den deres Søn, Erik Skram, og hans Søn, Laurids Skram, hvis Datter, Maren Skram, efterlod den til sin Søsters Børn, Oluf og Lisbeth Daa. Disse solgte den 1634 til Mogens Kaas, hvis Søn, Erik Kaas, ejede den 1665. 1666 gik den over til Christen Olufsen, som 1681 solgte den til Peder Benzon, hvorefter Niels Benzon overtog den. Ritm. Hans Benzon solgte 1721 Gaarden til Chrf. Rosenørn, og paa Auktion 1775



Korsøgaard.

efter dennes Søn, Oberstløjtnant Peder Rosenørn, købtes den af Conrad Jørgen Friis, af hvis Dødsbo den blev solgt til Lars Hellevad og H. A. Tegder, af hvilke sidstnævnte blev Encejer 1796. 1812 gik Gaarden over til M. Galten Kruse og 1828 til Forvalter Agier. 1848 solgtes den til Lund, efter hvis Søn den 1859 gik over til Grev C. F. E. Rantzau. Fra 1872 tilhørte den Fritze, og fra 1887 Poulsen, efter hvem den 1890 gik over til cand. jur. Behrend; 1892 købte V. Løhde Gaarden, som 1896 af den jydsk Kreditforening blev solgt til den nuv. Ejer.

**Højslev Mølle** i Simested S., Rinds H., Viborg A. Postforb.: Østrup. Nærmeste Stationer: Østrup og Simested, hvortil der er  $\frac{3}{4}$  Mil. Dens nuv. Ejer er Hr. *Chresten Kjeldsen Aagaard*, som overtog den 1888. Hr. Chr. Kjeldsen Aagaard er født paa Ejendommen 1857 og gift med *Johanne*



Nohr, født paa Billesborg 1859. Af tidl. Ejere kan 1817 nævnes Christen Giedde og fra 1840—54 Jens Sørensen, der solgte Gaarden til den nuv. Ejers Fader, L. G. Aagaard.

Matr.-Nr. 21 m. fl. af Guldager. Hartk.: 5 Tdr. 2 Skpr.  $\frac{1}{2}$  Alb. Der svares i Tiende c. 25 Kr. Ejendomsskylden er 50,000 Kr. Brandassurance for Avlsbygningerne 27,000 Kr., for Mølle og Stamperi 26,335 Kr., Besætning 15,400 Kr., Inventar 5800 Kr. og Avl 15,500 Kr. Aarlig Ejendoms-skyld Skat 55 Kr. Bidrag til Amtsrepf. Kr. 92,18. Sidste Aars Kommuneskat c. 400 Kr. Bygningerne er forsikrede i »Den alm. Brandf. f. Landb.«; Besætn., Inv. og Avl i »Danmark«. Det samlede Areal udgør 332 Tdr. Ld., deraf Ager 152, Eng 40, Kær 10, Mose 8, Skov 62, Hede 50, Mølle, Dam og Aa 7, Have og Gaardsplads 3 Tdr. Ld. Gaarden drives af Ejeren.

Af Agermarken drives en Del i en 9 Marksdrift med: 1. Brak (benyttet), 2. Rug, 3. Roer og Kartofler, 4. Havre, 5. Ærter, 6. Havre, 7., 8.



Højslev Mølle.

og 9. Kløver og Græs. Hedemarken drives i en 5 Marksdrift med: 1. Lupiner, 2. Rug, 3., 4. og 5. Kløver og Græs. Besætn. bestaar f. T. af 28 Køer, 30 Stkr. Ungkvæg og Kalve, 1 Tyr, 7 Heste, 6 Plage og Føl samt 15 Faar og Lam. Sidste Aar solgtes 40 Fedesvin. Kvægbesætn. vedligeholdes ved eget Tillæg og er af jydsk Race. Mælkemængden var sidste Aar gennemsn. 5384 Pd. pr. Ko; den leveres til Østrup Mejeri. Det norm. Folkehold er 1 Forvalter, 1 Fodermester, 1 Forkarl, 1 Staldkarl, 3 Karle og 1 Pige.

Højslev Mølle samt Farveriet ligger N. for Mølledammen; Avlsgaarden S. for denne. Hovedbygningen er opført af Grundmur med Paptag, Avlslængerne alle af Grundmur med Straatage. — Af Skoven er 47 Tdr. Ld. Løvskov, Resten Naaleskov.

Til Ejendommen hører 2 Huse med Jord og 1 jordløst Hus samt, foruden Vandmøllen, Foderstofforretning, Farveri og Stamperi.

Vandmøllen med tilhørende c. 70 Tdr. Ld. ligger i Binderup S., Aalborg A., hvorimod Avlsgaarden ligger i Viborg Amt; Mølleaaen danner Skel mellem Amterne.

**Kastrupgaard** i Testrup S., Rinds H., Viborg A. Postforb. og nærmeste St.: Østrup, hvortil der er  $\frac{1}{4}$  Mil. Gaarden ligger 3 Mil fra Hobro. Dens nuv. Ejer er Hr. *Andreas Jacobsen*, som købte den 1891. Hr. A. Jacobsen er født i Aars S. 1865 og gift med *Johanne Thordahl*, født i V.-Lyby. Af tidl. Ejere kan nævnes Poul Kastrup og dennes Søn Kresten Kastrup, samt derefter Boel og Faber, af hvem den nuv. Ejer købte Gaarden.

Matr.-Nr. 3 a m. fl. af Testrup. Hartk.: 8 Tdr.  $1\frac{1}{4}$  Alb. Der svares i Tiende c. 125 Kr. Ejendomsskylden er 55,000 Kr. Brandassurance for Hovedbygning og Avlsbygninger 32,600 Kr., for Besætning, Inventar og Avl 34,800 Kr. Aarlig Ejendomsskyld Skat Kr. 60,50. Bidrag til Amtsrepf. Kr. 140,45. Sidste Aars Kommuneskat 320 Kr. Bygningerne er forsikrede i »Den alm. Brandf. f. Landb.«; Besætn., Inv. og Avl i »Danmark«. Det samlede Areal udgør 262 Tdr. Ld., deraf Ager 180, Eng og Kær 50, Mose 1, Hede 30, Have og Gaardsplads 1 Td. Ld. Gaarden drives af Ejeren.

Agermarken drives i en 8 Marksdrift med: 1. Brak (delvis benyttet), 2. Rug, 3. Roer, 4. Blandsæd og Byg, 5. Havre, 6., 7. og 8. Kløver og Græs. Besætn. bestaar f. T. af 32 Køer, 55—60 Stkr. Ungkvæg og Kalve, 2 Tyre, 6 Heste, 6 Plage og Føl, 4 Trækstude samt 20 Faar og Lam.



Kastrupgaard.

Sidste Aar solgtes c. 150 Fedesvin. Kvægbesætn. er af blandet Herkomst. Mælkemængden var sidste Aar gennemsn. c. 5600 Pd. pr. Ko; den leveres til Mejeriet »Valkyrien«. Det norm. Folkehold er 1 Fodermester, 1 Forkarl, 1 Staldkarl, 2 Karle, 3 Piger, 1 Daglejer og i Roer og Høst Ekstramandskab.

Gaardens faste Maskiner drives ved Petroleumsmotor.

Kastrupgaard Hovedbygning bestaar af en Hovedfløj med 2 Sidefløje, opførte i 1 Stokværk af Grundmur og tækket med Straa. Avlslængerne er byggede af Grundmur med Straatage; kun Svinestalden har Paptag.

**Vesterris** i Testrup S., Rinds H., Viborg A. Postforb. og nærmeste St.: Aalestrup, hvortil der er  $\frac{1}{2}$  Mil. Dens nuv. Ejer er Hr. *Harald Bøberg*, som købte den af L. Jessen 1898. Hr. H. Bøberg er født i Astrup Præstegaard 1860 og gift med *Berta Wingaard*, født i Sverrig 1865.

Matr.-Nr. 1 m. fl. af Vesterris. Hartk.: 12 Tdr. 5 Skpr. 3 Fdkr.  $1\frac{1}{4}$  Alb. Tiendefri Hovedgaardsjord. Der svares i Tiende c. 150 Kr. Ejendoms-skylden er 72,000 Kr. Brandassurance for Hovedbygning og Avlsbygninger 23,929 Kr., for Besætning, Inventar og Avl 37,400 Kr. Sidste Aars Kom-muneskat c. 450 Kr. Bygningerne er forsikrede i »Den alm. Brandf. f. Landb.«; Besætn., Inv. og Avl i »Danmark«. Det samlede Areal udgør 488 Tdr. Ld., deraf Ager 284, Eng 15, Kær 19, Mose 8, Skov 157, Have og Gaardsplads 5 Tdr. Ld. Gaarden drives af Ejeren.

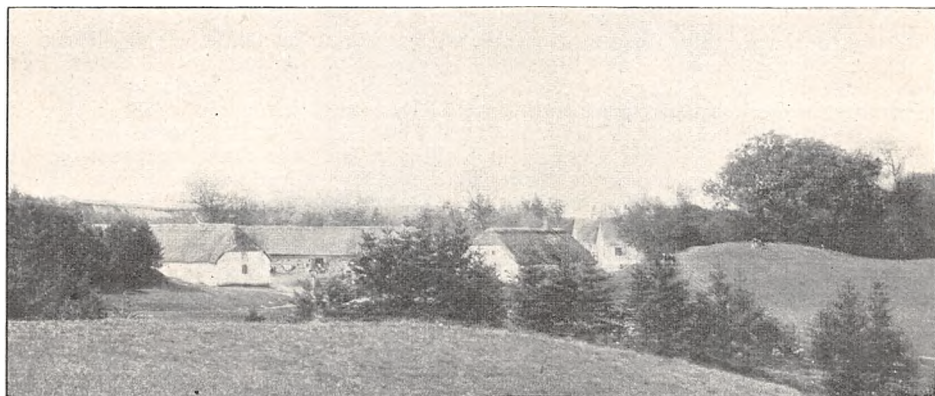

Vesterris.

Agermarken drives dels i en 8 Marksdrift, dels i en 9 Marksdrift. Besætn. bestaar f. T. af 36 Køer, c. 60 Stkr. Ungkvæg og Kalve, 2 Tyre, 10 Heste, 8 Plage og Føl samt 35 Faar og Lam. Kvægbesætn. er af jydsk Race. Mælkemængden var sidste Aar gennemsn. c. 6500 Pd. pr. Ko; den leveres til Østrup Mejeri. Det norm. Folkehold er 1 Forvalter, 1 Staldkarl, 2 Røgttere, 5 Karle, 1 Pige og i Roer og Høst Ekstramandskab.

Gaardens faste Maskiner drives ved Petroleumsmotor.

Vesterris Hovedbygning er opført af Grundmur med Straatag. Avlslæn-gerne er byggede af Kampesten med Straatage.

Af Skoven er 160 Tdr. Ld. Naaleskov, Resten Løvskov.

**Lille-Restrup** i Hvam S., Rinds H., Viborg A. Postforb. og nærmeste St.: Aalestrup. Dens nuv. Ejer er Hr. *Mathias Kjeldsen*, som overtog den 1889. Hr. M. Kjeldsen er født paa Aagaardsholm 1864 og gift med *Anna Margrethe Kjeldsen*, født paa Nørreris 1869.

Matr.-Nr. 1 a af Hvam. Hartk.: 16 Tdr. 7 Skpr. 1 Fdkr.  $1\frac{1}{4}$  Alb. Der svares i Tiende c. 175 Kr. Ejendomsskylden er 90,000 Kr. Brand-assurance for Hovedbygning 17,160 Kr., for Avlsbygninger 31,000 Kr., Besætning 26,600 Kr., Inventar 6000 Kr. og Avl 20,000 Kr. Aarlig Ejendoms-skyld Skat 99 Kr. Bidrag til Amtsrepf. Kr. 239,08. Sidste Aars Kom-muneskat c. 400 Kr. Bygningerne er forsikrede i »Den alm. Brandf. f. Landb.«; Besætn., Inv. og Avl i »Danmark«. Det samlede Areal udgør 490 Tdr. Ld., deraf Ager 368, Eng 20, Mose 3, Skov 13, Hede 70, Bygge-

grund, Vandløb og Veje 11, Have og Gaardsplads 5 Tdr. Ld. Gaarden drives af Ejeren.

Agermarken drives i en 10 Marksdrift med: 1. Brak, 2. Rug, 3. Roer, Kartofler og Byg, 4. Blandsæd, 5. Havre, 6., 7., 8., 9. og 10 Kløver og Græs. Besætn. bestaar f. T. af 36 Køer, 48 Stkr. Ungkvæg og Kalve, 2 Tyre, 30 Fedekreaturer, 10 Heste, 8 Plage og Føl, 2 Trækstude samt 7 Faar og Lam. Sidste Aar solgtes 50 Fedesvin. Kvægbesætn. er af jydsk Race. Mælkemængden var sidste Aar gennemsn. c. 5500 Pd. pr. Ko; den leveres til Aalestrup Mejeri. Det norm. Folkehold er 1 Forkarl, 1 Staldkarl, 3 Karle, 2—3 Røgttere, 4 Piger og 2 Daglejere. Haven passes af 1 Gartner.

Gaardens faste Maskiner drives ved Petroleumsmotor.

Lille-Restrup Hovedbygning bestaar af en Hovedfløj og to Sidefløje, opførte af Kampesten; Sidefløjene er tækkede med Tegl, Hovedfløjen med Tagpap. Avlslængerne er for Størstedelen byggede af Grundmur og tækkede med Straa.

Paa Ejendommen — og tilhørende Ejeren af »Lille-Restrup« — ligger Aalestrup Realskole, der i Ejendomsskyld er ansat til 26,000 Kr. Desuden hører til Ejendommen »Fiskehuset« samt endvidere 3 Huse med Jord.

Lille-Restrup solgtes 1400 af Jens Pig til Ebbe Skytte; 1470 tilhørte den Væbner Niels Pedersen og 1476 Jens Nielsen; 1488 tilhørte Gaarden Christen Grøn og 1511 blev den solgt til Landsdommer Niels Clemmetsen, efter hvis Død den kom til Kronen, som overlod den til hans Enke, hvis Datter bragte den til Christen Harbou; dennes Slægt tilhørte den indtil 1633, da den blev købt af Jesper Lunov, efter hvis Død den 1637 gik over til hans Brødre, Erik og Ove Lunov. Senere tilhørte en Part i Gaarden Fru Dorte Juul og derefter Chrf. Pachs, som 1645 solgte den til Mogens Kaas, der efterfulgtes af Sønnen, Erik Kaas. 1666 overtog Karen Andersdatter Schiøte Gaarden, som hun 1669 solgte til Jens Jørgensen, hvis Arvinger afhændede den til

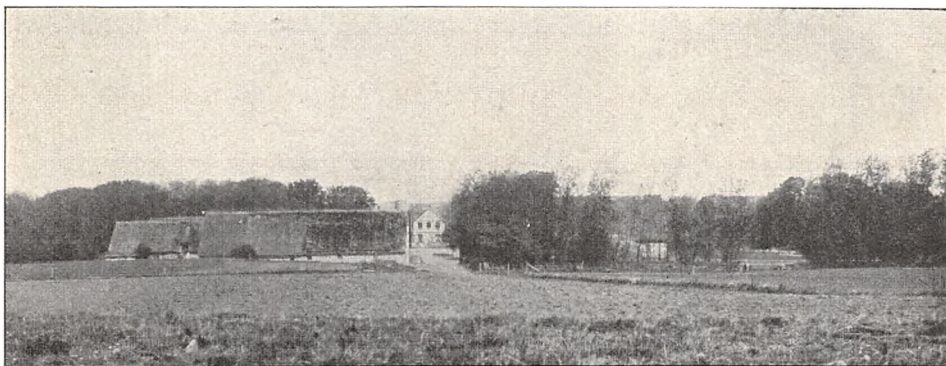

Lille Restrup.

Peder Rasmussen. Senere tilhørte den Jak. Ros, Hieron. Chr. Basballe, Margr. Mikkelsdatter, Pastor Peder Sommer, Margr. Horn, Chr. Pedersen, Chr. Møinichen, Iver Jørgensen Abel, Gehejmeraadinde Krabbe, Kancellir. Chr. Sørensen, Testrup, Søren Christensen, Maren Lynderup, Krigskommissær Testrup og dennes Søn, Søren Testrup. Derpaa ejedes den af Kammerr. H. Svanholm, S. Norss 1831—37 og C. N. Schmidt, hvis Enke solgte den til H. Kjeldsen, der overdrog den til den nuv. Ejer.

**Hersomgaard med Ørndrup** i Hersom S., Rinds H., Viborg A. Postforb. og nærmeste St.: Møldrups, hvortil der er  $\frac{3}{4}$  Mil. Dens nuv. Ejer er Hr. *Peter Petersen*, som købte den 1906 af Enkefru Jacobsen. Hr. Peter Petersen er født i Klakring S. 1875 og gift med *Karen Nørgaard*, født 1879. Matr.-Nr. 1 a af Hersom. Hartk.: 15 Tdr. 7 Skpr. 3 Fdkr.  $1\frac{1}{4}$  Alb.

Ejendomsskylden er 52,000 Kr. Brandassurance for Hovedbygning og Avlsbygninger 36,561 Kr., for Besætning 20,000 Kr., Inventar 6000 Kr. og Avl 20,000 Kr. Sidste Aars Kommuneskat c. 325 Kr. Bygningerne er forsikrede i »Den alm. Brandf. f. Landb.«; Besætn., Inv. og Avl i »Wis-tofts Brandf.«. Det samlede Areal udgør 378 Tdr. Ld., deraf Ager 180, Eng og Kær 100, Skov 2, Hede og Græsningsjord 88, Have og Gaardsplads 8 Tdr. Ld. Gaarden drives af Ejeren.

Agermarken drives i en 8 Marksdrift. Eng og Kærjorden kultiveres dels til Korn dyrkning og dels til Græsbrug. Denne Kultivering er bleven mulig ved Skals-Aaens Regulering. Besætn. består f. T. af 40 Køer, 60 Stkr. Ungkvæg og Kalve, 2 Tyre, 10 Heste, 5—6 Plage og Føl samt 6 Faar og Lam. Sidste Aar solgtes 80 Fedesvin. Kvægbesætn. er af jydsk Race. Mælke mængden var sidste Aar gennemsn. c. 6000 Pd. pr. Ko; den leveres til Klejtrup Mejeri. Det norm. Folkehold er 1 Fodermester, 1 Forkarl, 3 Karle, 1 Dreng, 2 Piger og 1—2 Daglejere.



Hersomgaard.

Hersomgaard Hovedbygning er opført af Grundmur og Avlslængerne af Kampesten med Straatage.

Ørndrup Hovedbygning er ligeledes af Grundmur, Avlslængerne af Kampesten med Straatage.

Hersomgaard tilhørte 1485 Griis, 1496 og 1504 Sti Vesteni, som solgte den til Niels Høg, hvis Arvinger ejede den 1552. 1606 tilhørte den Fru Anne Lykke og derefter Johanne Skram, hvis Datter, Fru Karen Lange, 1632 solgte den til Fru Dorte Juul. Derefter tilhørte Gaarden Berete Juul, gift med Knud Galt. 1647 ejedes den af Laur. Skinkel, som 1655 solgte den til Anders Bille. Senere tilhørte den Herluf Trolle, Chr. Rosenørn, Oberstløjtnant Peder Rosenørn, Major Chr. Rosenørn, Chr. Dittl. Lüttichau, Landvæsenskommissær Gjørup og Herredsfoged Wissing, som afhændede den til Søren og Jens Tydsch, der udparcellerede Gaarden. Hovedparcellen har siden ofte skiftet Ejer, saaledes Kn. Toft, Karsten, Sackman og Schervin, der 1878 afhændede den til Brockdorff, efter hvem den ved Auktion solgtes til Hans Buch Jacobsen.

**Holmgaard** i Skals S., Rinds H., Viborg A. Postforb. og nærmeste St.: Skals, hvortil der er  $\frac{3}{4}$  Mil. Telef.: Møldrup Nr. 8 b. Gaarden ligger

c. 2 Mil fra Viborg. Dens nuv. Ejer er Hr. *Carl Vilhelm Niels Borup*, som købte den 1890. Hr. C. V. N. Borup er født i Sorø 1850 og gift med *Ottilia Marstrand*, født i København 1860.

Matr.-Nr. 1 a m. fl. af Holmgaard. Hartk.: 14 Tdr. 6 Skpr. 1 Fdkr. 1<sup>3</sup>/<sub>4</sub> Alb. Tiendefri Hovedgaardsjord Ejendomsskylden er 70,000 Kr., Brandassurance for Hovedbygning 11,490 Kr., for Avlsbygninger 28,052 Kr., Huse 2364 Kr., Besætning 26,800 Kr., Inventar 4600 Kr. og Avl 23,500 Kr. Aarlig Ejendomsskyld Skat 77 Kr. Bidrag til Amtsrepf. Kr. 242,20. Sidste Aars Kommuneskat c. 280 Kr. Andre Afgifter c. 50 Kr. Bygningerne er forsikrede i »Den alm. Brandf. f. Landb.«; Besætn., Inv. og Avl i »Danmark«. Det samlede Areal udgør 524 Tdr. Ld., deraf Ager 226, Eng og Kær 243, Tørvemose 10, Skov 40, Have og Gaardsplads 5 Tdr. Ld. Gaarden drives af Ejeren.



Holmgaard.

Agermarken drives i en 9 Marksdrift. Af Engen og Kæret er c. 100 Tdr. Ld. for Tiden under Kultur. Besætn. bestaar f. T. af 46 Køer, 80 Stkr. Ungkvæg og Kalve, 2 Tyre, 13 Heste samt 7 Plage og Føl. Kvægbesætn. er af jydsk Race. Mælkemængden var sidste Aar gennemsn. 5608 Pd. pr. Ko; den leveres til Skals Andelsmejeri. Det norm. Folkehold er 1 Forvalter, 2 Fodermestre, 1 Forkarl, 1 Røgter, 5 Karle, 1 Husjomfru, 3 Piger, 3 Daglejere og i Roer og Høst 2 polske Piger ekstra. Haven passes af 1 Gartner.

Holmgaard Hovedbygning er opført i 1 Stokværk af Egebindingsværk med Straatag. Avlslængerne er opførte dels af Grundmur, dels af Bindingsværk og tækkede med Straa.

Til Ejendommen hører 2 Huse med Jord.

Holmgaard ejedes 1471 af Sti Vesteni, 1561 af Otto Lunov og 1604 af hans Søn, Laurids Lunov. Senere tilhørte den Rigsmarsk Jørgen Lunge og derpaa Jens Juell, som 1661 solgte den til Anne Skeel, gift med Manderup Due; deres Søn, Jørgen Skeel Due, solgte den 1696 til Dr. Frands Reenberg, der 1715 afhændede den til Assessor Bent Jespersen, hvis Enke, Mette Cathr. Winther, havde Gaarden 1730. Efter hende ejedes den af Anders Kjærulf og fra 1747 af hans Svigersøn, Konferensr. Henr. Hjelmstjerne, som 1750 solgte den til Generaimajor Lüttichau, der 1755 solgte den til Thomas Lund. Af senere Ejere kan nævnes Math. Wassard, dennes Enke, Elisabeth Cathr. Aagaard, Søren Sørensen 1785—96 og Christen Friis, som overdrog den til Gierulf, Fønss og Wissing, af hvilke den 1799 blev solgt til Anders Laursen

og Jens Nielsen, efter hvem den har tilhørt Løtterup og Dockedahl og derefter Kreditforeningen, T. Cl. Jensen, V. Holstein Rathlou og derpaa E. Holstein-Rathlou, af hvem den nuv. Ejer købte Gaarden.

**Lynderupgaard** i Lynderup S., Rinds H., Viborg A. Postforb. og nærmeste St.: Skals. Gaarden ligger 2 $\frac{1}{2}$  Mil fra Viborg. Dens nuv. Ejer er Hr. *Jens Kjeldsen*, som overtog den 1872. Hr. J. Kjeldsen er født paa Ejendommen 1842 og gift med *Karen Vandborg*, født paa Trinderup.

Matr.-Nr. 1 a af Lynderup. Hartk.: 33 Tdr. 4 Skpr. 1 Fdkr. 1 $\frac{1}{2}$  Alb. Tiendefri Hovedgaardsjord er c. 26 Tdr. Hartk. Der svares til det Reenbergiske Legat 53 Kr. aarlig. Ejendomsskylden er 160,000 Kr. Brandassurance for Hovedbygning 35,840 Kr., for Avlsbygninger 59,548 Kr., Besætning 44,300 Kr., Inventar 8000 Kr. og Avl 26,000 Kr. Aarlig Ejendomsskyld Skat 176 Kr. Bidrag til Amtsrepf. Kr. 549,66. Andre Afgifter c.

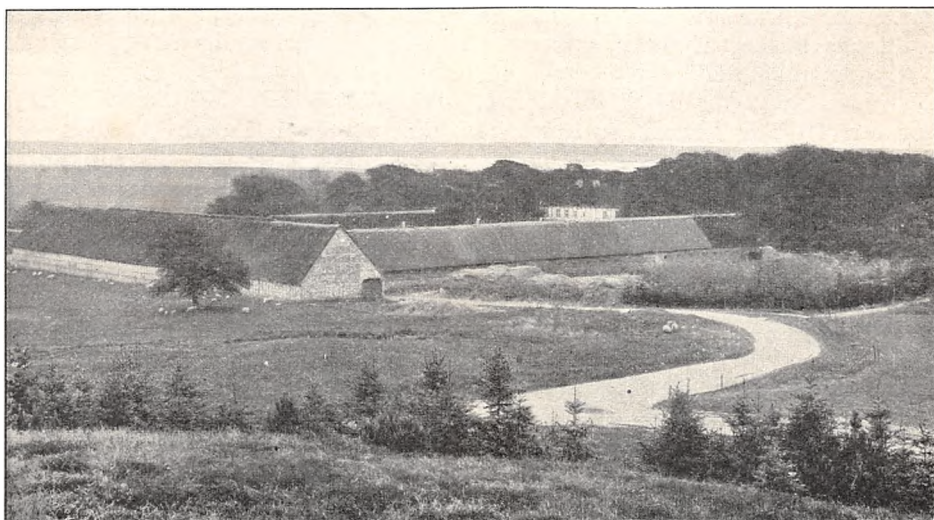

Lynderupgaard.

50 Kr. Bygningerne er forsikrede i »Den alm. Brandf. f. Landb.«; Besætn., Inv. og Avl i »Danmark«. Det samlede Areal udgør 633 Tdr. Ld., deraf Ager 310, Eng og Kær 240, Skov 60, Hede 17, Have og Gaardsplads 6 Tdr. Ld. Gaarden drives af Ejeren.

Agermarken drives i en 10 Marksdrift. Besætn. bestaar f. T. af c. 35 Køer, 80 Stkr. Ungkvæg og Kalve, 2 Tyre, 16 Heste, 8 Plage og Føl samt 45 Faar og Lam. Sidste Aar solgtes 40 Fedesvin. Kvægbesætn. er af blandet Herkomst. Det norm. Folkehold er 1 Forvalter, 1 Gartner, 4 Røgere, 1 Staldkarl, 8—9 Karle og Daglejere, 5 Piger og om Sommeren 4 Polakker.

Lynderupgaard Hovedbygning, der bestaar af en Hovedfløj og to Sidefløje, opførte i 2 Stokværk, er bygget 1556, hovedsagelig af Egebindingsværk. Avlsgaarden, der dels er bygget dels ombygget af den nuv. Ejer, er opført dels af Bindingsværk og dels af Grundmur med Straatage.

Til Ejendommen hører en Vindmølle og 4 jordløse Huse.

Lynderupgaard ejedes før Reformationen af Bispestolen i Viborg, som købte den 1416 af Jep Kirt. I Bisp Niels Globes Tid var den 1490 og 1496 forlehnet til Mogens Pedersen og 1503 til Jep Friis. 1534 blev Gaarden afbrændt i Skipper Kle-

ments Fejde. Efter Reformationen kom den under Kronen, og 1544 solgte Christian III den til Chrf. Rosenkrantz til Høvring, hvorefter den tilhørte dennes Broder, Stygge Rosenkrantz, hvis Datter, Kirsten, bragte den til sin Ægtefælle, Niels Skram. Af senere Ejere kan nævnes Verner Parsberg og hans Søn, Niels Parsberg, hvis Arvinger 1662 solgte den til Eggert Abildgaard, hvorefter den gik over til Licentiat Peder Lassen, og derpaa til Claus Reenberg samt dennes Enke og Søn, Mag. Jens Reenberg, hvis Arvinger 1735 solgte den til Niels Poulsen, efter hvem den gik over til Svigersønnen, Johs. Juulson, og senere til Etatsraad Lichtenberg, som 1763 solgte den til Malte Chr. Friis, hvis Svigersøn, Ole Chr. Secher, overtog den 1778. Hans Enke blev gift med Mogens Løtterup. 1821 købtes Gaarden af Grosserer Lund, som 1828 solgte den til et Konsortium, hvoribl. Brødr. Jens og K. Kjeldsen, af hvilke den sidstnævnte, den nuv. Ejers Fader, blev Eneejer 1840.

**Nørreris** i Lynderup S., Rinds H., Viborg A. Postforb. og nærmeste St.: Skals. Telef.: Skals Nr. 8. Gaarden ligger 2½ Mil fra Viborg. Dens nuv. Ejer er Hr. *Johannes Kjeldsen*, som overtog den 1896. Hr. J. Kjeldsen er født paa Ejendommen 1870 og gift med *Amalie Jacobsen*, født i Nibe 1871. Af tidl. Ejere kan nævnes den nuv. Ejers Fader, Peder Kjeldsen, og dennes Fader, Kjeld Kjeldsen. Gaarden er oprindelig Afbyggergaard fra Lynderupgaard.

Matr.-Nr. 2 m. fl. af Lynderup. Hartk.: 16 Tdr. 3 Fdkr. 1¾ Alb., hvoraf c. 10 Tdr. Hartk. er tiendefri. Der svares i Tiende 12 Tdr. 3¼ Fdkr. Ejendomsskylden er 70,000 Kr. Brandassurance for Hovedbygning 23,312 Kr., for en Villa 10,000 Kr., Avlsbygninger 32,000 Kr., Besætning 27,000 Kr., Inventar 6000 Kr. og Avl 12,000 Kr. Aarlig Ejendomsskyld Skat 77

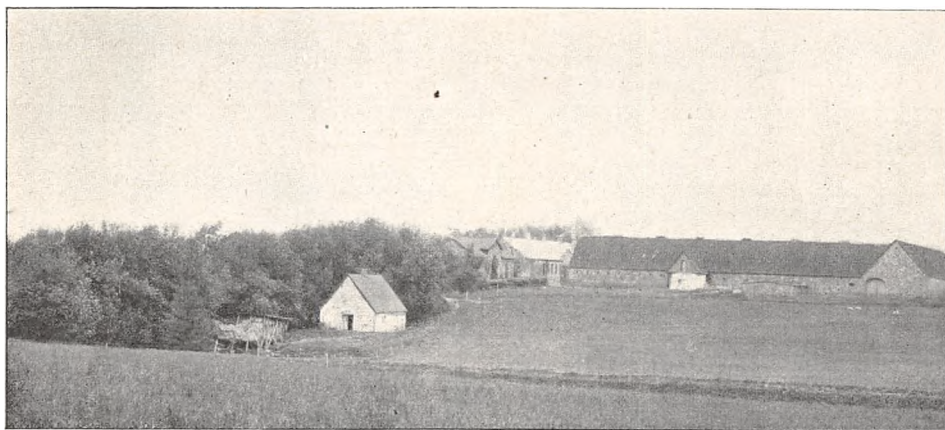

Nørreris.

Kr. Bidrag til Amtsrepf. Kr. 260,58. Bygningerne er forsikrede i »Den alm. Brandf. f. Landb.«; Besætn., Inv. og Avl i »Danmark«. Det samlede Areal udgør 406 Tdr. Ld., deraf Ager 254, Eng 40, Mose 14, Skov 25, Hede og Græsningsjord 70, Have og Gaardsplads 3 Tdr. Ld. Gaarden drives af Ejeren.

Agermarken drives i en 9 Marksdrift. Besætn. bestaar f. T. af 28 Køer, 60 Stkr. Ungkvæg og Kalve, 2 Tyre, 12 Heste, 6 Plage og Føl, 2 Trækstude samt 45 Faar og Lam. Sidste Aar solgtes 50 Fedesvin. Kvægbesætn. er af Korthorns-Race. Mælkemængden var sidste Aar gennemsn. c. 6000 Pd. pr. Ko; den leveres til Mejeriet »Engvejle«. Det norm. Folke-



hold er 1 Forvalter, 1 Fodermester, 1 Forkarl, 3 Karle, 5 Piger, 1 Daglejer og om Sommeren 4 Polakker.

Gaardens faste Maskiner drives ved Petroleumsmotor.

Nørreris Hovedbygning er opført af Grundmur med Skifertag. Avls-længerne er hovedsagelig byggede af Kampesten med Paptage.

Til Ejendommen hører en Villa, opført af Grundmur med Paptag; desuden en Smedie med Polakbolig.

## Nørlyng Herred.

**A**ndallslund Plantage i Viborg Landsogn, Nørlyng H., Viborg A., tilhører *Viborg Kommune*.

Hartk. 2 Tdr. 4 Skpr. 3 Fdkr. 2 $\frac{1}{4}$  Alb. Ejendomsskylden er 51,000 Kr. Brandassurance for Hovedbygning og Avlsbygninger 5750 Kr. Aarlig Ejendomsskyld Skat Kr. 56,10. Bygningerne er forsikrede i »Den alm. Brandf. f. Købstæderne«. Det samlede Areal udgør 385 Tdr. Ld., deraf er 355 Tdr. Ld. bevokset med Naaetræ, Resten hører under 2 Skovfogedlodder.

Plantagens Drift ledes af Hr. Skovrider *Morville*.

**Østerteglgaard** i Viborg Landsogn, Nørlyng H., Viborg A. Postforb. og nærmeste St.: Viborg, hvortil der er  $\frac{1}{4}$  Mil. Dens nuv. Ejer er Hr.

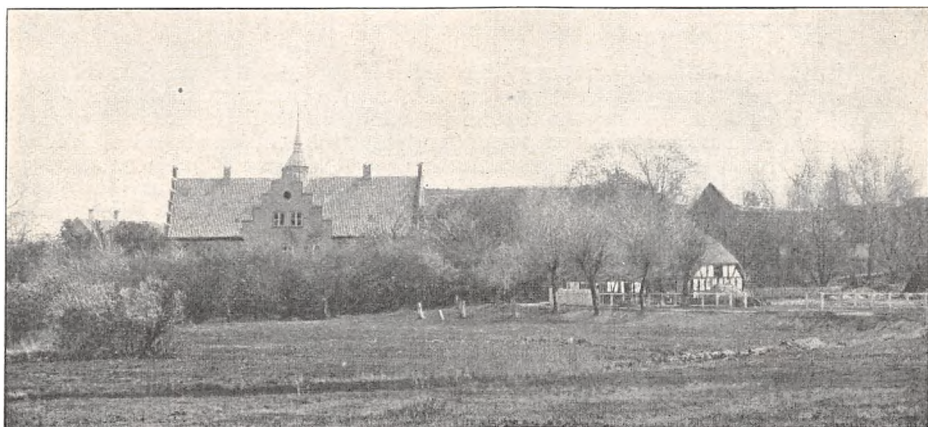

Østerteglgaard.

*Lauritz W. Nielsen*, som købte den 1906. Hr. L. W. Nielsen er født 1873 og gift med *Marie Andersen*, født 1879. Af tidl. Ejere kan nævnes Raadmand *Boye* og derefter Højesteretsadvokat *Nellemann*, som solgte den til *J. P. Nielsen* og *Buhl*.

Matr.-Nr. 5 m. fl. Hartk.: 2 Tdr. 4 Skpr. Brandassurance for Hovedbygning og Avlsbygninger c. 46,000 Kr., for Besætning, Inventar og Avl 56,000 Kr. Bygningerne er forsikrede i »Den alm. Brandf. f. Landb.«; Besætn., Inv. og Avl i »Danmark«. Det samlede Areal udgør 250 Tdr. Ld.,

deraf Ager 160, Eng 15, Mose 15, Skov 25, Hede 30, Have og Gaardsplads 5 Tdr. Ld. Gaarden drives af Ejeren.

Agermarken drives i en 8 Marksdrift med: 1. Grønjordssæd, 2. Rug, 3. Roer og Kartoffler, 4.  $\frac{1}{2}$  Roer,  $\frac{1}{2}$  Vaarrug, 5. Havre, 6., 7. og 8. Kløver og Græs. Besætn. bestaar f. T. af 35 Køer, 20 Stkr. Ungkvæg og Kalve, 2 Tyre, 6 Heste, 4—5 Plage og Føl samt 30 Faar og Lam. Sidste Aar solgtes 150 Grisesøer. Kvægbesætn. vedligeholdes ved eget Tillæg og er af jydsk Race. Mælkemængden var sidste Aar gennemsn. 5500—6000 Pd. pr. Ko; den leveres til Viborg Mejeri. Det norm. Folkehold er 1 Fodermester, 1 Forkarl, 2 Karle, 2 Piger og om Sommeren 2 Mand ekstra.

Østerteglgaard Hovedbygning er opført i 1 Stokværk af Grundmur med Tegltag. Avlslængerne er for Størstedelen byggede af Grundmur med Straatage. En tilhørende Smedie er af Grundmur med Tegltag.

Til Ejendommen hører 1 jordløst Hus.

**Det danske Hedeselskab.** Selskabets Hovedkontor, hvorfra den hele omfattende Virksomhed administreres, ligger i Viborg, derfor gives paa nærværende Plads en kort Oversigt over de i de forskellige Amter under Hedeselskabet hørende Ejendomme, samt disses Administration.

Hedeselskabet oprettedes 1866 med det Hovedformaal at fremme Frugt-  
bargørelsen af de jydsk Heder. Dette Formaal søges opnaaet ved at be-  
fordre Engvanding, ved at fremme Plantning, ved Vandings- og Afvandings-  
anlæg, ved Aareguleringer samt ved Anlæg af Mosekulturer og ved Til-  
vejebringelse af Mergel og Kalk til kalkfattige Egne.

Selskabets Protektor er *Hans Majestæt Kongen*.

Bestyrelsen bestaar af D'hr. Hofjægermester *Lüttichau* til Viskum, Provst *Thyssen*, Ølgod, og Godsejer *de Lichtenberg*, R. af D., Hessel.

Formand for Repræsentantskabet er Hr. Kammerherre *C. Bech*, R. af D., p. p., til Engelsholm.

Under Hovedkontoret i Viborg, der ledes af Hr. Kontorchef *Th. Johansen*, R. af D., sorterer: Nordjydske Plantageadministration, omfattende Hjør-  
ring Amt, Thisted Amt, Aalborg Amt, Viborg Amt og en Del af Randers Amt; Øst-  
lige Plantageadministration, omfattende Aarhus Amt og en Del af Randers,  
Vejle, Ribe og Viborg Amter samt Øernes Amter; Vestjydske Plantageadmini-  
stration, omfattende Ringkøbing og en Del af Ribe og Vejle Amter; Hedesel-  
skabets Mose- og Engvæsen, Kalk- og Mergeltransport samt Hedesel-  
skabets kulturtekniske Afdeling.

Under Nordjydske Plantageadministration, — Chef Hr. Skovrider *Morville*, R. af D., Skalmstrup Skovridergaard pr. Stoholm, — hører 1ste, 2det, 3die, 10de og 11te Skovriderdistrikt, i alt 689 Plantager med c. 34,985 Tdr. Ld., deraf under 1ste Distrikt 216 Plantager med c. 7810 Tdr. Ld., under 2det Distrikt 167 Plantager med c. 9853 Tdr. Ld., under 3die Distrikt 154 Plantager med c. 10,000 Tdr. Ld., under 10de Distrikt 94 Plantager med c. 3808 Tdr. Ld. og under 11te Distrikt 58 Plantager med c. 3514 Tdr. Ld.

Hedeselskabet ejer i alt under Nordjydske Plantageadministration 10 Plantager med tilsammen 3314 Tdr. Ld. og en samlet Ejendomsskyld af 180,900 Kr.; deraf hører under 2det Distrikt i Aalborg Amt: Plantagen Carl Møller, med Hjed-  
sbæk Skovridergaard, i alt  $139\frac{1}{2}$  Td. Ld., med en Ejendomsskyld af 25,000 Kr. samt Plantagen Schade, i alt 213 Tdr. Ld., med en Ejendomsskyld af 15,000 Kr.; under 3die Distrikt i Viborg Amt: Plantagen Dalgas, i alt 772 Tdr. Ld., med en Ejendomsskyld af 30,000 Kr., Plantagen Liebe, med Skalmstrup Skovridergaard, i alt 430 Tdr. Ld., med en Ejendomsskyld af 36,000 Kr., Mønsted Plan-  
tage, c. 319 Tdr. Ld., med en Ejendomsskyld af 17,600 Kr., Finderup Plantage, c. 387 Tdr. Ld., med en Ejendomsskyld af 13,000 Kr. samt i Aalborg Amt: Galten Plantage, c. 209 Tdr. Ld. og Rønhøj Plantage, c. 681 Tdr. Ld., med en samlet Ejendomsskyld af 20,000 Kr.; samt under 11te Distrikt i Thisted Amt: Hovmark-  
gaard Plantage, med Skovridergaarden Hovmarkgaard, c. 48 Tdr. Ld., med en Ejendomsskyld af 15,000 Kr. og Emil Hennings Plantage, c. 115 Tdr. Ld., med en Ejendomsskyld af 9300 Kr.

Under Østlige Plantageadministration — Chef Hr. Skovrider, Kontorchef *Jo-*

*hansen*, R. af D., Viborg — hører 4de og en Del af 8de, 9de og 12te Skovriderdistrikt, i alt 351 Plantager med tilsammen 20,733 Tdr. Ld.; deraf under 4de Distrikt 172 Plantager med 11,554 Tdr. Ld., under 9de Distrikt 94 Plantager med 6718 Tdr. Ld., under 12 Distrikt 65 Plantager med 1661 Tdr. Ld. og under en Del af 8de Distrikt 20 Plantager med 800 Tdr. Ld.

Hedeselskabet ejer i alt under Østlige Plantageadministration 2 Plantager med 1576 $\frac{1}{2}$  Td. Ld. og en samlet Ejendomsskyld af 110,000 Kr., deraf under 4de Distrikt i Viborg Amt: Guldborgland Plantage, 669 $\frac{1}{2}$  Td. Ld., med en Ejendomsskyld af 75,000 Kr. og under 9de Distrikt i Ribe Amt: Grindsted Plantage, c. 907 Tdr. Ld., med en Ejendomsskyld af 35,000 Kr.

Under Vestjydske Plantageadministration — Chef Hr. Skovrider *C. Dalgas*, R. af D. og Dbmd., Birkebæk pr. Herning — hører 5te, 6te, 7de og en Del af 8de Skovriderdistrikt, i alt 682 Plantager med tilsammen 55,091 Tdr. Ld.; deraf under 5te Distrikt 284 Plantager med 26,453 $\frac{1}{2}$  Td. Ld., under 6te Distrikt 204 Plantager med 12,858 Tdr. Ld., under 7de Distrikt 138 Plantager med 10,677 Tdr. Ld. og under 8de Distrikt 56 Plantager med 5102 $\frac{1}{2}$  Td. Ld.

I alt ejer Hedeselskabet under Vestjydske Plantageadministration 15 Plantager med c. 6271 Tdr. Ld. og en samlet Ejendomsskyld af 249,600 Kr.; deraf under 5te Distrikt i Ringkøbing Amt: Birkebæk Plantage, med Skovridergaarden Birkebæk, 1466 $\frac{1}{2}$  Td. Ld., med en Ejendomsskyld af 107,500 Kr., Hesselvig Plantage, c. 835 Tdr. Ld., med en Ejendomsskyld af 23,300 Kr., Døvling Plantage, c. 508 Tdr. Ld., med en Ejendomsskyld af 15,600 Kr., V. Hesselvig Plantage, c. 384 Tdr. Ld., med en Ejendomsskyld af 6700 Kr., Røddinglund Plantage, c. 318 Tdr. Ld., med en Ejendomsskyld af 19,500 Kr., M. B. Bruuns Plantage, c. 588 Tdr. Ld., med en Ejendomsskyld af 5000 Kr., Barde Plantage, c. 330 Tdr. Ld., med en Ejendomsskyld af 4500 Kr., Dejbjerg Plantage, c. 683 Tdr. Ld., med en Ejendomsskyld af 13,000 Kr., Skarrild Krat, c. 220 Tdr. Ld., med en Ejendomsskyld af 14,700 Kr. og Sunds Plantage, c. 120 Tdr. Ld., med en Ejendomsskyld af 600 Kr.; under 6te Distrikt i Vejle Amt: Skovsønde Plantage, c. 678 Tdr. Ld., med en Ejendomsskyld af 29,200 Kr.; samt under 8de Distrikt i Ribe Amt: Weittemeyers Plantage, c. 49 Tdr. Ld., med en Ejendomsskyld af 6000 Kr. og Ratzeburgs Plantage, c. 92 Tdr. Ld., med en Ejendomsskyld af 4000 Kr.

Under Hedeselskabets Mose- og Engvæsen, der ligesom Kalk- og Mergeltransporten sorterer under Hr. Moseingeniør *Claudi-Westh*, Viborg, hører følgende Forsøgsgaarde: Hesselvig Enggaard, med i alt c. 200 Tdr. Ld., Ejendomsskyld 40,000 Kr. og Bygningsassurance 18,375 Kr. (se »Danske Gaarde«, 1. Bind, Side 1216), Skovbjerg Mosestation, med i alt c. 456 Tdr. Ld., Ejendomsskyld 78,000 Kr. og Bygningsassurance 19,500 Kr. (se »Danske Gaarde«, 1. Bind, Side 1216) samt Pontoppidans Mosestation, med i alt 157 $\frac{1}{2}$  Td. Ld., Ejendomsskyld 35,000 Kr. og Bygningsassurance 11,800 Kr. (se »Danske Gaarde«, 1. Bind, Side 1213).

Chef for Hedeselskabets kulturtekniske Afdeling er Hr. Ingeniør, cand. polyt. *K. Thomsen*, Viborg.

**Asmildkloster** i Asmild S., Nørlyng H., Viborg A. Postforb. og nærmeste St.: Viborg. Telef.: Viborg Nr. 218. Gaarden ligger kun 5 Minutters Gang fra Viborg og tilhører *Viborg Kommune*, som købte den 1905.

Matr.-Nr. 1 a af Asmildkloster. Hartk.: 19 Tdr. 6 Skpr. Tiendefri Hovedgaardsjord. Ejendomsskylden er 125,000 Kr. Brandassurance for Hovedbygning 12,922 Kr., for Avlsbygninger 27,969 Kr., Besætning 25,000 Kr., Inventar 6000 Kr. og Avl 25,000 Kr. Aarlig Ejendomsskyld Skat 150 Kr. Bidrag til Amtsrepf. 800 Kr. Sidste Aars Kommuneskat 816 Kr. Bygningerne er forsikrede i »Den alm. Brandf. f. Landb.«; Besætn., Inv. og Avl i »Danmark«. Det samlede Areal udgør 300 Tdr. Ld., deraf Ager 150, Eng 30, Mose 12, Skov 20, Hede 83, Have og Gaardsplads 5 Tdr. Ld. Desuden hører til Ejendommen Halvdelen af Viborg Sø. Avlsgaarden er bortforpagtet til Gaardens tidl. Ejer Hr. *P. Petersen*, der er født paa Demstrup 1868 og gift med *Marie Resdahl*, født i Serup 1871. Forpagtningen er 7-aarig.

Agermarken drives i en 6 Marksdrift med: 1. Blandsæd, 2. Roer, 3. Byg, 4. Havre, 5. og 6. Kløver og Græs. Besætn. bestaar f. T. af 50 Køer, 10 Stkr. Ungkvæg og Kalve, 10 Tyre, 15 Heste, 7 Plage og Føl samt 10 Faar. Sidste Aar solgtes c. 30 Fedesvin. Kvægbesætn. er af blandet

Herkomst. Mælkemængden var sidste Aar gennemsn. c. 7000 Pd. pr. Ko; den sælges fra Vogn i Viborg. Det norm. Folkehold er 1 Forvalter, 1 Fodermester, 1 Forkarl, 4 Karle, 2 Piger, 3 Malkekoner, 1 Daglejer og i Høsten 2 Mand ekstra.

Gaardens faste Maskiner drives ved Petroleumsmotor.

Asmildkloster Hovedbygning, af hvilken Halvdelen brændte 1906, er gammel, tækket med Tegl; den er sammenbygget med Kirken, som hører under Gaarden. Avlslængerne er dels nyere og af Grundmur, dels ældre, tækkede med Straa og Tagpap.

Under Avlsgaarden hører 1 Hus med Jord og 7 jordløse Huse.

Asmildkloster var i Middelalderen et Nonnekloster under Augustinerordenen. Efter 1660 beboedes det af Landsdommer Villum Lange, der 1671 fik det tilskødet.

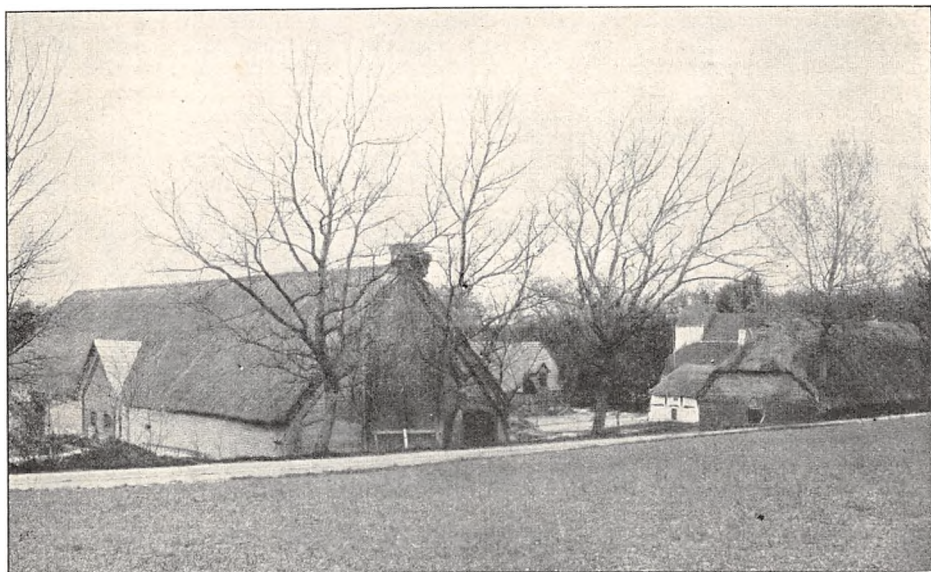

Asmildkloster.

1694 gik det over til hans Søn, Justitsr. Hans Lange, hvis Enke 1744 efterlod det til sin Datter og Svigersøn Kapt. Joh. Braem, af hvem Ejendommen 1787 blev solgt til Kancellir. N. Skou, som solgte den til Provst Zahrtmann og Kammerr. Tetens. Disse overdrog Gaarden til Landsdommer H. M. Hoff, efter hvem den solgtes til Justitsr. B. Bruun, hvis Enke døde 1831, hvorpaa Asmildkloster gik over til Sønnen, Højesteretsassessor P. D. Bruun, hvis Søn, Etatsraad G. Bruun, overtog Ejendommen 1864. Derefter tilhørte den Kammerh. Lüttichau til Tjele og senere P. Petersen, af hvem Viborg Kommune købte den.

**Asmildkloster Landbrugsskole** i Asmild S., Nørlyng H., Viborg A. Postforb. og nærmeste St.: Viborg. Telef.: Viborg Nr. 288. Ejendommen ligger kun 10 Min. Gang fra Viborg og tilhører et *Aktieselskab*. Skolens Forstander er Hr. Landbrugskandidat *H. Hauch*, der er født 1876 og gift med *Ellen Rosendal*, født 1885. Jorden købtes fra Viborg Kommune 1908.

Matr.-Nr. 1 af Asmildkloster. Ejendommen er endnu ikke skyldsats. Det samlede Areal udgør 44½ Td. Ld., deraf Ager 34½, Eng 7½, Skov ½, Have og Gaardsplads 2 Tdr. Ld.

Avlsbruget er forpagtet af Forstanderen, der ejer Besætningen og Inventaret. Forpagtningsafgiften er 1280 Kr. Da Ejendommen nylig er over-

taget, er Besætningen endnu ikke fuldtallig; den bestaar f. T. af 18 Køer, 1 Stk. Ungkvæg, 2 Fedekreaturer samt 3 Heste. Kvægbesætn. er af jydsk Race. Mælken leveres til Viborg Andelsmejeri.

Gaardens faste Maskiner drives ved Elektricitet.

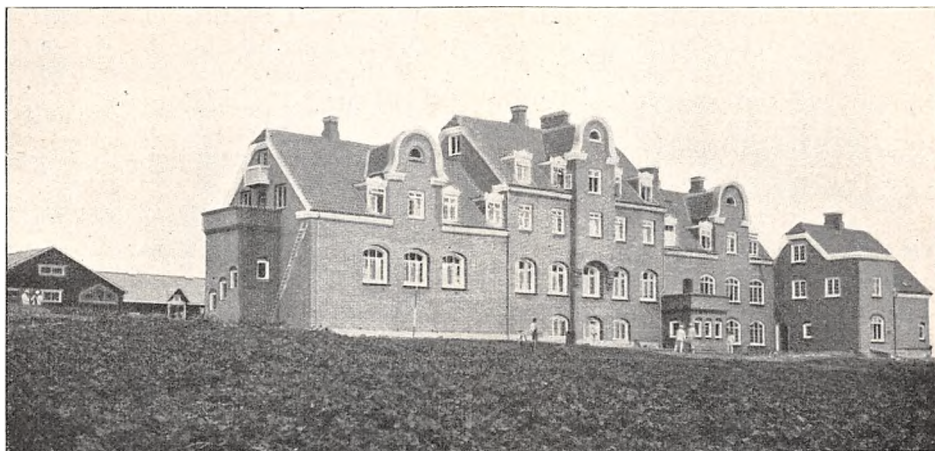

Asmildkloster Landbrugsskole.

Asmildkloster Landbrugsskoles Hovedbygning er opført af Grundmur; den rummer foruden Forstanderboligen Plads til 74 Elever. Avlsgaarden bestaar af en trelænget Bygning bag Hovedbygningen.

**Søndermølle** i Asmild S., Nørlyng H., Viborg A. Postforb. og nærmeste St.: Viborg, hvortil der er  $\frac{3}{8}$  Mil. Dens nuv. Ejer er Hr. *I. Købke*, som købte den 1890. Hr. *I. Købke* er født i København 1853 og gift med *M. Kiær*, født i Ribe 1864. Af tidl. Ejere kan nævnes Konferensraad Bruun, 1858—66, og cand. polyt. Chr. Bruun, 1866—90.



Søndermølle.

Matr.-Nr. 1 a m. fl. af Asmild. Hartk.: 2 Tdr. 3 Fdkr. 1 Alb. Der svares i Tiende c. 6 Tdr. Korn. Ejendomsskylden er 65,000 Kr. Brandassurance for Hovedbygning 9260 Kr., for Avlsbygninger 6410 Kr., Fabrikbygninger m. m. 14,835 Kr. Aarlig Ejendomsskyld Skat Kr. 24,50. Bidrag til Amtsrepf. Kr. 61,96. Sidste Aars Kommuneskat Kr. 208,63. Bygningerne er forsikrede i »Den alm. Brandf. f. Landb.«. Det samlede Areal udgør c. 75 Tdr. Ld., deraf Ager 64, Eng 3, Kær 3, Skov 2, Sø og Aa 2, Have og Gaardsplads 1 Td. Ld. Avlsgaarden er bortforpagtet til Hr. *E. Jensen*, der er født i Vorning og gift med *M. Buhl*.

Agermarken drives i en 7 Marksdrift. Besætn. bestaar f. T. af 10 Køer og 2 Heste. Kvægbesætn. vedligeholdes ved Indkøb og er af jydsk Race. Mælken leveres til Viborg Andelsmejeri.

Søndermølle Hovedbygning er opført af Grundmur med Tegltag. Avls-længerne er dels af Grundmur, dels af Bindingsværk, tækkede med Tagpap og Straa. En Fabrikbygning er opført af Bindingsværk med Tegltag. Paa Ejendommen drives Valkeri, der er bortforpagtet til »A/S Johs. I. Bruun«, Bruunshaab.

**Bruunshaab** i Asmild S., Nørlyng H., Viborg A. Postforb.: Viborg. Nærmeste St.: Rindsholm. Telef.: Viborg Nr. 114. Ejendommen ligger  $\frac{1}{2}$  Mil fra Viborg. Dens nuv. Ejer er Hr. *Johannes I. Bruun*, som over-

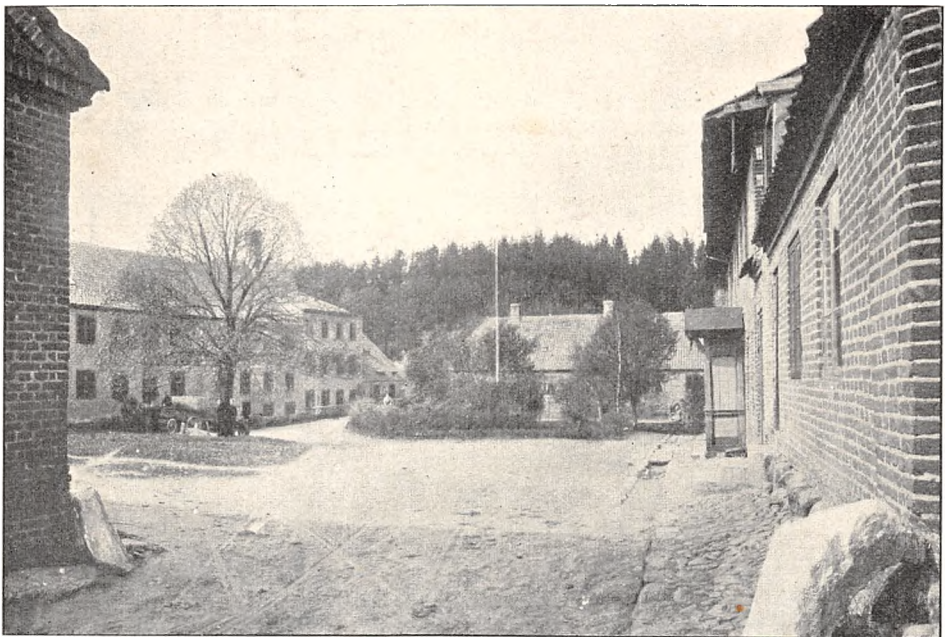

Bruunshaab.

tog den 1897. Hr. J. I. Bruun er født 1865 og gift med *Kamilla Kinch*, født 1868. Af tidl. Ejere kan nævnes den nuv. Ejers Fader, Bertel Bruun.

Matr.-Nr. 1 m. fl. af Asmild Hartk.: 8 Tdr. 4 Skpr. 2 Fdkr. 2 Alb. Ejendomsskylden er 140,000 Kr. Brandassurance for Besætning 8300 Kr., Inventar 3150 Kr. og Avl 10,000 Kr. Aarlig Ejendomsskyld Skat Kr. 129,36. Bidrag til Amtsrepf. Kr. 101,60. Sidste Aars Kommuneskat Kr.

380,51. Andre Afgifter c. 140 Kr. Bygningerne er forsikrede i »Den alm. Brandf. f. Landb.«; Besætn., Inv. og Avl i »Danmark«. Det samlede Areal udgør 450 Tdr. Ld., deraf Ager 233, Eng 35, Kær  $6\frac{1}{4}$ , Mose  $12\frac{1}{2}$ , Skov 40, Have og Gaardsplads  $2\frac{1}{4}$  Td. Ld. Gaarden drives af Ejeren ved en Bestyrer.

Agermarken drives i en 7 Marksdrift med: 1. Brak, 2. Rug, 3. Byg, 4. Roer, 5. Havre, 6. Kartoffler og Roer, 7. Havre med Udlæg. Besætn. bestaar f. T. af 22 Køer, 20 Stkr. Ungkvæg og Kalve, 7 Tyre, 6 Heste, 3 Plage og Føl samt 78 Faar og Lam. Sidste Aar solgtes 24 Fedesvin, Kvægbesætn. vedligeholdes dels ved eget Tillæg og dels ved Indkøb; den er af jydsk Race. Mælkemængden var sidste Aar gennemsn. c. 3000 Pd. pr. Ko; den leveres til Tisted Andelsmejeri. Det norm. Folkehold er 1 Forvalter, 1 Fodermester, 4 Karle og 1 Daglejer.

Bruunshaab Hovedbygning ligger ved den til Ejendommen hørende Klædefabrik. Af Avlslængerne er Ko- og Hestestalden sammenbyggede, opførte af Grundmur med Straatage. Laden er af Træ, beklædt med Spaan paa Siderne og tækket med Tagpap.

Til Bruunshaab hører 13 Arbejderhuse med i alt 30 Boliger. Fabrikken beskæftiger normalt 65 Arbejdere. Drevkraften er 20 Hestes Vandkraft og 15 Hestes Dampkraft. Brandassurancen for Fabriksbygning, Hovedbygning, Avlsbygninger, Mesterboliger og Materialhuse er 128,665 Kr. og for Arbejderboligerne 31,770 Kr. samt for Maskiner 75,025 Kr.

**Skovsgaard** i Tapdrup S., Nørlyng H., Viborg A. Postforb. og nærmeste St.: Viborg, hvortil der er  $\frac{1}{2}$  Mil. Dens nuv. Ejer er Hr. I.

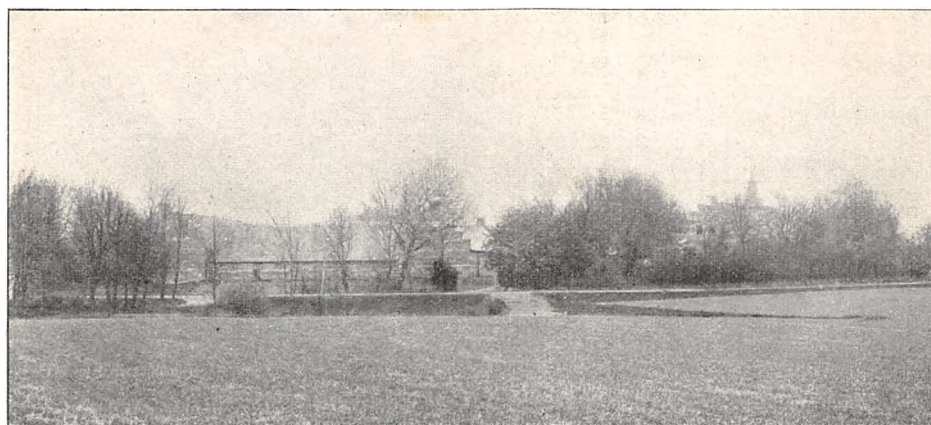

Skovsgaard.

Jørgensen, som købte den 1904. Hr. I. Jørgensen er født i Vejlbj v. Aarhus 1853 og gift med Marie Møller, født i Kerteminde.

Matr-Nr. 1 a m. fl. af Tapdrup. Hartk.: 9 Tdr. 3 Fdkr.  $2\frac{3}{4}$  Alb. Tiendefri Hovedgaardsjord. Ejendomsskylden er 90,000 Kr. Brandassurance for Hovedbygning 35,300 Kr., for Avlsbygninger 48,740 Kr., Besætning, Inventar og Avl 40,500 Kr. Aarlig Ejendomsskyld Skat 99 Kr. Sidste Aars Kommuneskat 440 Kr. Bygningerne er forsikrede i »Den alm. Brandf. f. Landb.«; Besætn., Inv. og Avl i »Wistofts Brandf.«. Det samlede Areal udgør 312 Tdr. Ld., deraf Ager 264, Eng 14, Mose 4, Skov 25, Have og Gaardsplads 5 Tdr. Ld. Gaarden drives af Ejeren.

Agermarken drives i en 9 Marksdrift. Besætn. bestaar f. T. af 25 Køer, 67 Stkr. Ungkvæg og Kalve, 3 Tyre, 10 Heste, 6 Plage og Føl samt 22 Faar og Lam. Kvægbesætn. er af blandet Herkomst. Mælken sælges til Viborg Mejeri. Det norm. Folkehold er 1 Forvalter, 1 Fodermester, 1 Elev, 5 Karle, 2 Piger og 1 Daglejer.

Gaardens faste Maskiner drives ved Damp.

Skovsgaard er bygget 1860 efter overgaaet Ildsvaade. Hovedbygningen, der er opført i gotisk Stil, rummer en Lejlighed paa 18 Værelser. Alle Avlsbygningerne er af Grundmur med Paptage; Hovedbygningen og Forpagterboligen er tækket med blaa Tegl.

Til Ejendommen hører 1 Arbejderhus.

Skovsgaard har antagelig 1402 tilhørt Johs. Eskildsen; derefter 1481 Væbner Stig Nielsen og senere Frands Iversen Dyrre, efter hvis Enkes Død den gik over til hendes Brodersøn, Herman Kaas, og dennes Søn, Christen Kaas, med hvis Datter den kom til Knud Holck. Af senere Ejere kan nævnes Fru Else Juel og hendes Børnebørn, Hans og Anders Lindenov, hvis Moder, Fru Else Thott, derpaa overtog Gaarden. Derefter ejedes den af Margr. Andersdatter og Anders Bille. 1830 blev den købt af Johs. I. Bruun, hvorefter den tilhørte Løjtn. Thalbitzer, efter hvem den nuv. Ejer overtog den.

**Dollerup Mølle** i Dollerup S., Nørlyng H., Viborg A. Postforb. og nærmeste St.: Skjelhøje. Telef.: Viborg Nr. 108. Ejendommen ligger 1½ Mil fra Viborg og tilhører A/S *Dollerup Møllens Fabriker*, som købte den

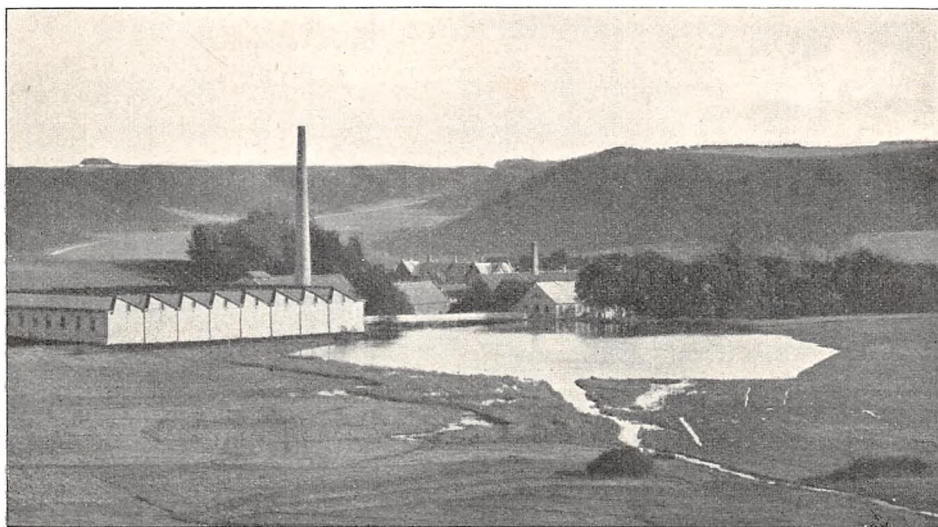

Dollerup Mølle.

1907. Af tidl. Ejere kan nævnes J. C. Jensen 1847—58, N. C. Jensen 1858—76 og A. P. Jensen 1876—1907.

Matr.-Nr. 7 a af Dollerup. Hartk.: 2 Tdr. 1 Skp. 1 Alb. Ejendoms-skylden er 196,920 Kr. Brandassurance for Hovedbygning og Avlsbygninger 154,000 Kr., for Maskiner 250,000 Kr. Aarlig Ejendomsskyld Skat Kr. 216,61. Det samlede Areal udgør 52 Tdr. Ld., deraf Ager og Eng 25, Skov 25, Have og Gaardsplads 2 Tdr. Ld. Gaarden drives af Aktieselskabet.



Døllerup Møllens Hovedbygning er meget stor og smuk, opført af Grundmur med Skifertag. Det øvrige Bygningskompleks bestaar for Størstedelen af Fabriksbygninger, under den paa Ejendommen værende Trikotage-Fabrik; denne drives dels ved Vand. dels ved Damp og beskæftiger c. 100 Mennesker.

**Hald** i Dollerup S., Nørlyng H., Viborg A. Postforb. og nærmeste St.: Bækkelund. Telef.: Viborg Nr. 178 B. Gaarden ligger 1 Mil fra Viborg. Dens nuv. Ejer er Hr. Jægermester *Aage Krabbe*, R. af D., p. p., Formand for »Viborg Amts landøkonomiske Forening«; Jægermesteren overtog den 1892. Hr. Jægermester Aage Krabbe er født 1862 og gift med *Ellen Hartnack*.

Matr.-Nr. 1 a m. fl. af Hald. Hartk.: 27 Tdr. 6 Skpr. 3 Fdkr.  $\frac{1}{2}$  Alb. Tiendefri Hovedgaardsjord er 27 Tdr. 2 Skpr. Hartk. Ejendomsskylden er 188,880 Kr. Brandassurance for Hovedbygning 36,500 Kr., for Avlsbygninger 46,510 Kr., Besætning 25,000 Kr., Inventar 15,000 Kr. og Avl 200,000 Kr. Aarlig Ejendomsskyld Skat Kr. 207,79. Bidrag til Amtsrepf. Kr. 454,16. Sidste Aars Kommuneskat Kr. 709,23. Andre Afgifter 480 Kr.



Hald.

Bygningerne er forsikrede i »Den alm. Brandf. f. Landb.«; Besætn., Inv. og Avl i »Danmark«. Det samlede Areal udgør 2500 Tdr. Ld., deraf Ager 680, Eng 60, Mose 10, Skov 800, Hede 320, udtørret Areal 20, Sø 600, Have og Gaardsplads 10 Tdr. Ld. Gaarden drives af Ejeren.

Agermarken drives i en 9 Marksdrift. Besætn. bestaar f. T. af 60 Køer, 30 Stkr. Ungkvæg og Kalve, 2 Tyre, 16 Heste samt 360 Faar og Lam. Kvægbesætn. vedligeholdes ved eget Tillæg og er af jydsk Race. Mælkemængden var sidste Aar gennemsn. c. 5200 Pd. pr. Ko; den sælges til Viborg. Det norm. Folkehold er 1 Forvalter, 1 Gartner, 1 Fodermester, 1 Forkarl, 3 Elever, 7 Karle, 7 Piger, 4 Daglejere og i Roer og Høst 6 Mand ekstra.

Hald Hovedbygning er opført af Grundmur med Tegltag; paa Midten findes et Taarn i 3 Stokværk. Avlsbygningerne er alle af Grundmur, hovedsagelig med Paptage.

Haven er anlagt terrasseformigt ned mod Hald Sø.

Tæt ved Hovedgaarden ligger et Savværk, som drives ved Vandkraft, og tæt ved dette findes Sommerhotellet Bækkelund, som ligeledes hører under Hald og ligesom Nørre Mølle og Afbyggergaarden Teglgården er bortforpagtet.

Til Ejendommen hører i alt 2 Gaarde, 2 Boelssteder, 3 Huse med Jord og 6 jordløse Huse samt to Vandmøller og et Sommerhotel.

Hald Slot blev belejret af Kong Valdemar Atterdag, med hvem Niels Bugge, efter at have deltaget i Kampen mod Grev Gert, kom i Fejde. Det lykkedes ikke Kongen at indtage Borgen. »Valdemars Skandse« fra denne Belejring paavises endnu. Da Hald ved Reformationen kom i Kongens Eje, blev Slottet Lehnsmandsæde og var det til Forfatningsforandringen 1660, da Halds Lehn forandredes til Halds Amt, hvorefter Kongen 1664 solgte Ejendommen.

Paa et Næs i Hald Sø ligger Niels Bugges Taarn, opr. opført 1350, til Dels nedrevet c. 1400, genopført 1530 og endelig helt genopført i sin oprindelige Skikkelse 1891—1907.

Hald ejedes af Ridder Niels Bugge til hans Død 1359; derefter tilhørte Gaarden hans Datter Elisabeth og hendes Mand Gotskalk Skarpenberg til c. 1365, Kong Valdemar 1365—75 og Dronning Margrethe 1375—93; hun skænkede Ejendommen til Viborg Bispeskol, der var Ejer af den indtil Reformationen, da Hald tilfaldt Kongen. De følgende Ejere har været Brødrene de Lima 1664—1703, Gregers Daa 1703—12, hans Stedsøn, Baron O. H. Juel-Rysensteen 1712—17, Amtmand J. J. Seerup 1717—41, Chr. Heng 1741—45, Baron V. Guldencrone 1745—50, Landsdommer, Kammerherre Fr. Schinkel 1750—94, dennes Svingersøn, Kaptajnløjtnant M. Braëm 1794—97, Ove Høegh-Guldberg 1797—1808, Landsdommer Hoff 1808—10, I. E. Rosborg og Chr. Tolstrup 1810—26, Rosborg som Eneejer 1826—47, Staten 1847—51, Fr. Anton M. Krabbe 1851—81, hans Søn, Chrf. Krabbe 1881—92 og derefter dennes Søn, den nuv. Ejer.

**Sødal** i Rødding S., Nørlyng H., Viborg A. Postforb.: Viborg. Nærmeste Stationer: Viborg og Skals. Gaarden ligger c. 1½ Mil fra Viborg.

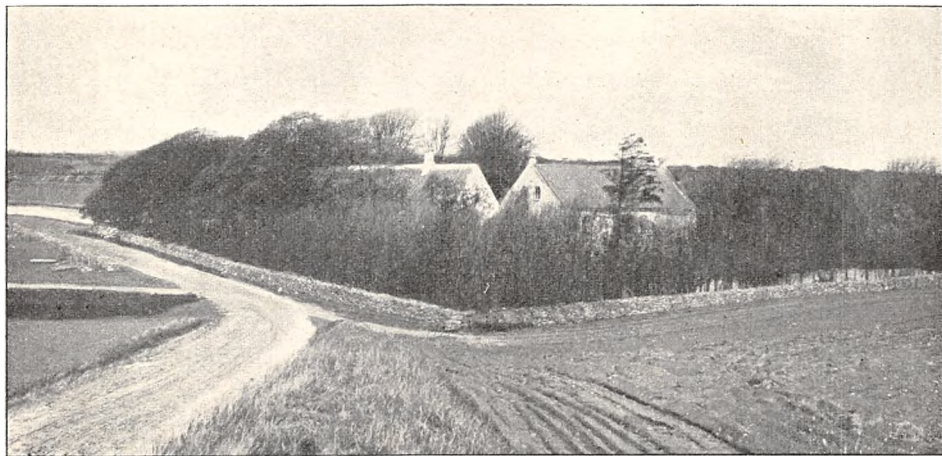

Sødal.

Dens nuv. Ejer er Hr. Kammerjunker Baron *Paul Ludvig Petersdorff*, R. af D., Dbmd., p. p., som købte den 1866. Hr. Baron P. L. Petersdorff er født paa Einsidelsborg 1834.

Matr.-Nr. 1 a m. fl. af Rødding. Hartk.: 25 Tdr. 4 Skpr. 3 Fdkr.  $\frac{3}{4}$  Alb. Tiendefri Hovedgaardsjord. Ejendomsskylden er 122,984 Kr. Brandassurance for Hovedbygning og Avlsbygninger 59,260 Kr., for Besætning, Inventar og Avl 70,920 Kr. Aarlig Ejendomsskyld Skat Kr. 135,28. Bidrag til Amtsrepf. Kr. 422,94. Sidste Aars Kommuneskat 146 Kr. Andre Af-

gifter 2300 Kr. Bygninger, Besætn., Inv. og Avl er forsikret i »Danmark«. Det samlede Areal udgør 838 Tdr. Ld., deraf Ager 337, Eng 58, Skov 288, Hede 111, Mose og Veje m. m. 20, bortlejet Areal 24 Tdr. Ld. Gaarden drives af Ejeren.

Agermarken drives i en 9 Marksdrift. Besætn. bestaar f. T. af 60 Køer, 20 Stkr. Ungkvæg og Kalve, 2—3 Tyre, 16 Heste samt 70 Faar og Lam. Sidste Aar solgtes c. 60 Fedesvin. Kvægbesætn. vedligeholdes hovedsagelig ved eget Tillæg og er af jydsk Race. Mælken leveres til Rødding Mejeri. Det norm. Folkehold er 1 Forvalter, 1 Fodermester, 1 Forkarl, 1 Staldkarl, 4 Karle, 1 Dreng, 1 Husjomfru, 4 Piger og 5 Daglejere.

Sødal Borggaard bestaar af 3 Fløje, af hvilke den midterste er opført 1865 af Grundmur med Tegtag; de 2 andre Fløje er af Bindingsværk, tækkede med Tegl. Avlslængerne er dels af Bindingsværk, dels af Grundmur og Kampesten, tækkede med Rør, Straa og Tegl.

Til Ejendommen hører 3 Huse med Jord, forsikrede for 2960 Kr.; desuden Rødding, Løvel og Pederstrup Kirketiender.

Sødal hed formentlig tidl. Stapelgaard og ejedes af Erik Glippings Kammer-svend, Rane Jonsen. I det 16. Aarh. ejedes den af Chrf. Parsberg og derefter af hans Søn, Verner Parsberg; af senere Ejere nævnes Ellen Parsberg, gift med Ebbe Gyldenstjerne, og 1683 Jens Simonsen, hvis Enke blev gift med Ove Jensen Mangor, som 1707 solgte Gaarden til Justitsraad Henr. Bille. Hans Børn afhændede den til Assessor Bent Winter, hvorefter den gik over til dennes Søn, Niels Bentsen Winter, og derpaa til Anders Kjørulff. 1749 solgtes den af Peter Enevold Braes til Diderik Iversen, og 1766 købtes Gaarden paa Auktion af Andr. Friisenberg. Senere tilhørte den Henrik Friisenberg, hvis Enke 1813 ægtede Chr. Tolstrup. 1826 købte R. Bay Gaarden, som 1841 gik over til J. Bjerregaard, efter hvem M. L. Kall overtog den 1847 og besad den til 1860, da den overtoges af Statskassen, som 1866 solgte den til den nuv. Ejer.

## Sønderlyng Herred.

**Tjele**, Hovedsædet for Stamhuset af samme Navn, ligger i Tjele S., Sønderlyng H., Viborg A. Postforb.: Onsild. Telef. over Ørum Central. Stamhusets nuv. Besidder er Hr. Kammerherre, Hofjægermester *Christian Ditlev Lüttichau*, K.<sup>1</sup>, Dbmd., p. p., der er født 1832 og gift med *Margrethe Theresia Petrine Malvina Jessen*, født 1835.

Stamhuset Tjele omfatter Hovedgaardene Tjele og Vingegaard med c. 242 Tdr. Hartk. af alle Slags, hvoraf 112 Tdr. Hartk. er fri Jord, 9¼ Td. Skovskyl, c. 76 Tdr. Bøndergods og c. 45 Tdr. Kirketiende. I Bankaktier besidder Stamhuset 6600 Kr., i Fideikommiskapitaler c. 952,200 Kr. samt i aarlig Arvefæsteafgift c. 346 Tdr. Byg. Hovedgaardenes Jordtilliggende udgør c. 1500 Tdr. Ld.: desuden hører under Stamhuset 1920 Tdr. Ld. Skov og c. 600 Tdr. Ld. Hedeplantning. — Stamhusets samlede Ejendoms-skyld er 1,316,450 Kr.

Af Skovarealet er c. 1420 Tdr. Ld. bevokset med Løvtræer, Resten med Naaletræer. Skovens Ejendomsskyld er 324,750 Kr. og Plantagens Ejendomsskyld 69,700 Kr. — Til Skovene er knyttet tre Savværker. — Skovdriften ledes af Hr. Skovrider *Horstmann*; Godsforvalter er Hr. Sagfører *Ørum*, Viborg.

Tjele Hovedbygning bestaar af fire Fløje, der omslutter Borggaarden. Størstedelen af den n. Fløj og en Del af den ø. Fløj er bygget 1585 af Grundmur i to

Stokværk; Sydfløjen, der er ældre, er ligeledes i to Stokværk, medens Vestfløjen og Størstedelen af den ø. Fløj er lavere Bygninger. — Tjele Park, der ligger lige op til Hovedbygningen, er meget smuk, ligesom ogsaa Skoven er bekendt for sin Naturskønhed. — Jagten paa Stamhuset er fortrinlig; der er

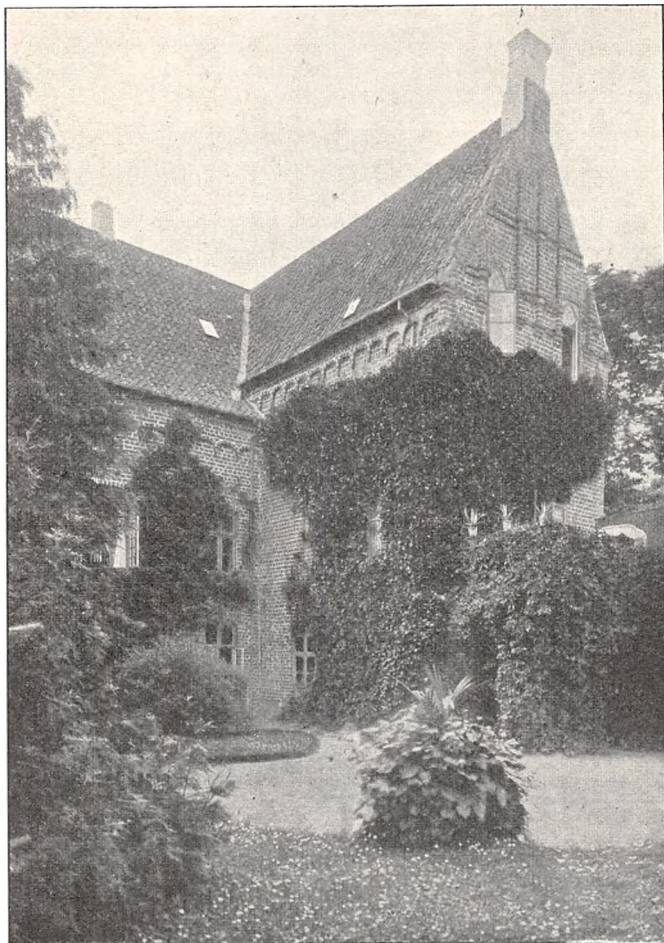

Tjele Hovedbygning, set fra Haven.

af Generalmajor Chr. D. L. Lüttichau, † 1767, der forbedrede Godset meget og 1759 oprettede Stamhuset.

**Tjele Avlsgaard.** Matr.-Nr. 1 a af Tjele. Hartk.: 61 Tdr. 3 Skpr. 1 Fdkr.  $1\frac{3}{4}$  Alb. Ejendomsskylden er 255,400 Kr. Brandassurance for Hovedbygning 93,200 Kr., for Avlsbygninger 89,200 Kr., Besætning, Inventar og Avl 119,230 Kr. Aarlig Ejendomsskyld Skat Kr. 280,94. Bidrag til Amtsrepf. Kr. 993,30. Bygningerne er forsikrede i »Den alm. Brandf. f. Landb.«; Besætn., Inv. og Avl i »Danmark«. Det samlede Areal udgør 670 Tdr. Ld., deraf Ager 480, Eng 115, Indhegning c. 60, Have, Park og Gaardsplads 15 Tdr. Ld. Gaarden drives af Ejeren ved Hr. Inspektør *Knud Petersen*, født i Lunde 1867.

Agermarken drives i en 8 Marksdrift. Besætn. bestaar f. T. af 110

saaledes en meget stor Hare- og Høsebestand, c. 250 Stkr. Raavildt, en Del Fasaner samt god Andejagt i Tjele Langsø.

Tjele nævnes 1392, da Johs. Gunnisen og hans Hustru Marianna Iversdatter skødede Hovedgaarden »Thyelriis« til Provst Johannes og Vib. Kanniker. Marianna Iversdatters første Mand Niels Eskildsens Brodersøn, Eskild Jepsen, nævner Danske Atlas« som første Ejer af Tjele; efter ham fulgte hans Søn, Christen Eskildsen, og dennes Halvbroder, Laur. Mogensen (Løvenbalk), † 1500, hvis Søn, Mogens Lauridsen, ved sin Død 1536 overdrog Tjele til sin Søsters Mand,

Landsdommer Erik Skram, hvorefter Gaarden gik over til dennes Søn, Rigsraad Jørgen Skram. Efter hans Død 1592 blev antagelig hans Broderdatter, Lisbet

Lauridsdatter Skram, der var gift med Henr. Below, Ejer af Tjele, thi 1654 ejedes den af Fru Karen Lange, Enke efter deres Søn, Cl. Below. Erik Grubbe købte Gaarden samme Aar, og hans ældste Datter Anna Marie bragte den til sin Mand, Etatsraad Jørgen Arenfeldt, der 1698

maatte sælge den til Ritmester G. D. Levetzau. Ved Auktion efter hans Død 1737 købtes Tjele

Køer, 130 Stkr. Ungkvæg og Kalve, 3 Tyre, 16 Heste, 2—3 Føl, 4 Trækstude samt 10 Faar. Sidste Aar solgtes 86 Fedesvin. Kvægbesætn. vedligeholdes ved eget Tillæg og er af jydsk Race. Mælken leveres til Mollerup Mejeri. Det norm. Folkehold er 1 Fodermester, 3 Røgttere, 1 Forkarl, 1 Staldkarl, 8—10 Karle, 1 Husjomfru, 4 Piger og 4 Malkekoner samt 4 Daglejere.

Haven passes af 1 Gartner med Medhjælpere.

Tjele Avlsgaard med Forpagterboligen ligger N. for Hovedbygningen. Hestestalden er af Bindingsværk, alle de øvrige Længer af Grundmur. Mejeribygningen og Forpagterboligen er tækket med Skifer, de andre Avlslænger med Straa og Rør.

**Vestergaard** i Tjele S., Sønderlyng H., Viborg A. Postforb. og nærmeste St.: Onsild. Gaarden ligger 2 Mil fra Viborg. Dens nuv. Ejer er Hr. *Christen Vestergaard*, som overtog den 1875. Hr. Chr. Vestergaard er født paa Ejendommen 1851 og gift med *Johanne Mikkelsen*, født i Røding S. 1867. Af tidl. Ejere kan nævnes den nuv. Ejers Fader, N. C. Vestergaard, som købte Gaarden af Stamhuset Tjele.



Vestergaard.

Matr.-Nr. 4 a m. fl. af Fovlum. Hartk.: 8 Tdr. 4 Skpr. 1 Alb. Der svares i Tiende c. 15 Tdr. Korn. Ejendomsskylden er 57,000 Kr. Brandassurance for Hovedbygning 5500 Kr., for Avlsbygninger 13,334 Kr., Besætning 9775 Kr., Inventar 11,685 Kr. og Avl 8364 Kr. Aarlig Ejendomsskyld Skat Kr. 62,70. Bidrag til Amtsrepf. Kr. 148,66. Sidste Aars Kommuneskat c. 255 Kr. Bygningerne er forsikrede i »De mindre Landejendomsbesidderes Brandf.«; Besætn., Inv. og Avl i »Wistofts Brandf.«. Det samlede Areal udgør 180 Tdr. Ld., deraf Ager 130 og Eng 50 Tdr. Ld. Gaarden drives af Ejeren.

Agermarken drives i en 10 Marksdrift med: 1. Brak, 2. Rug, 3. Byg, 4. Havre, 5. Roer, 6. Havre, 7., 8., 9. og 10. Kløver og Græs. En Trediedel af Arealet er vedvarende Græsgang. Besætn. bestaar f. T. af 30 Køer, 24 Stkr. Ungkvæg og Kalve, 2 Tyre, 7 Heste, 2 Plage samt c. 55 Faar og

Lam. Sidste Aar solgtes c. 20 Fedesvin. Kvægbesætn. er af jydsk Race. Mælkemængden var sidste Aar gennemsn. c. 7300 Pd. pr. Ko; den leveres til Mollerup Andelsmejeri. Det norm. Folkehold er 2 Fodermestre, 1 Forkarl, 2 Karle og 3 Piger.

Gaardens faste Maskiner drives ved Vindmotor og Petroleumsmotor.

Vestergaard Hovedbygning er opført af Grundmur med Straatag; der findes 4 Avlslænger. — Den nuv. Ejer har forbedret Ejendommen meget. Paa Gaarden findes eget Vandværk.

**Flarupgaard** i Tjele S., Sønderlyng H., Viborg A. Postforb. og nærmeste St.: Onsild. Telef.: Ørum Nr. 9 b. Gaarden ligger 2½ Mil fra Viborg og hører under Stanihuset *Tjele*.

Matr.-Nr. 1 c af Tjele. Hartk.: 11 Tdr. 7 Skpr. 3 Fdkr. 2½ Alb. Der svares i Tiende c. 150 Kr. Ejendomsskylden er 67,000 Kr. Brandassurance for Hovedbygning og Avlsbygninger 51,900 Kr., for Besætning,



Flarupgaard.

Inventar og Avl 68,198 Kr. Aarlig Ejendomsskyld Skat Kr. 73,70. Bidrag til Amtsrepf. Kr. 212,43. Sidste Aars Kommuneskat 280 Kr. Bygningerne er forsikrede i »Den alm. Brandf. f. Landb.«; Besætn., Inv. og Avl i »Danmark«. Det samlede Areal udgør 340 Tdr. Ld., deraf Ager 286, Eng 40, Mose 10, Have og Gaardsplads 4 Tdr. Ld. Avlsgaarden er bortforpagtet til Hr. *Frederik Chr. Hansen*, der er født 1861 og gift med *Else Kristine Hansen*, født 1865. Af Besætningen tilhører Hestene og Svinene Forpagteren.

Agermarken drives i en 8 Marksdrift med: 1. Brak, 2. Rug, 3. Roer, 4. Blandsæd, 5. Havre, 6., 7. og 8. Kløver og Græs. Besætn. bestaar f. T. af 65 Køer, 69 Stkr. Ungkvæg og Kalve, 1 Tyr, 12 Heste, 4 Plage og Føl, 2 Trækstude samt 20 Faar og Lam. Sidste Aar solgtes c. 60 Fedesvin. Kvægbesætn. vedligeholdes ved eget Tillæg og er af jydsk Race. Mælkemængden var sidste Aar gennemsn. c. 4000 Pd. pr. Ko; den leveres til Mollerup Mejeri. Det norm. Folkehold er 1 Fodermester, 1 Forkarl, 4 Karle, 3 Piger og 2 Daglejere.

En Vindmotor driver Gaardens faste Maskiner.

Flarupgaard Hovedbygning er opført af Grundmur med Straatag og rummer en Lejlighed paa 9 Værelser.

Til Ejendommen hører 2 jordløse Huse.

**Vingegaard** i Vinge S., Sønderlyng H., Viborg A. Postforb. og nærmeste St.: Onsild. Telef.: Faarup Nr. 9 b. Gaarden ligger 2 Mil fra Hobro og hører under Stamhuset *Tjele*.

Matr.-Nr. 1 a m. fl. af Vinge. Hartk.: 25 Tdr. 5 Skpr.  $\frac{3}{4}$  Alb., hvoraf c. Halvdelen er tiendefri. Der svares i Tiende c. 330 Kr. Ejendomsskylden er 125,000 Kr. Brandassurance for Hovedbygning og Avlsbygninger 69,147 Kr., for Besætning, Inventar og Avl 76,000 Kr. Aarlig Ejendomsskyld Skat Kr. 137,50. Bidrag til Amtsrepf. 447 Kr. Sidste Aars Kommuneskat c. 500 Kr. Bygningerne er forsikrede i »Den alm. Brandf. f. Landb.«; Besætn., Inv. og Avl i »Danmark«. Det samlede Areal udgør 522 Tdr. Ld., deraf Ager 366, Kær 70, 10 Tdr. Ld. Rørskær, Skov 70, Have og Gaardsplads 6 Tdr. Ld. Avlsgaarden er bortforpagtet til Hr. *M. Hjorth*, der er født i Svejstrup 1870 og gift med *Mathilde Rasmussen*, født i Overby 1869. Forpagtningen, der er 14-aarig, omfatter hele Gaardens Areal undtagen Skoven. Af Besætn. og Inv. ejer Stamhuset 91 Kreaturer og 6 Heste; Resten tilhører Forpagteren.



Vingegaard.

Af Agermarken drives 280 Tdr. Ld. i en 7 Marksdrift med: 1. Brak, 2. Rug, 3. Roer, 4. Byg, 5. Havre, 6. og 7. Kløver og Græs; Resten henligger som permanent Græsgang. Jorden er let Sandmuld. Besætn. bestaar f. T. af 60 Køer, c. 100 Stkr. Ungkvæg og Kalve, 2 Tyre, 14 Heste, 12 Plage og Føl samt 10 Faar og Lam. Sidste Aar solgtes c. 120 Fedesvin. Kvægbesætn. er af jydsk Race. Mælkemængden var sidste Aar gennemsn. c. 5000 Pd. pr. Ko; den leveres til Sædagergaard Mejeri. Det norm. Folkehold er 1 Forvalter, 1 Fodermester, 2 Røgttere, 1 Forkarl, 1 Staldkarl, 4 Karle, 3 Piger, 4 Daglejere og i Roer og Høst 3—4 Mand ekstra. Haven passes af 1 Gartner.

Vingegaard Hovedbygning, der er bygget 1830 i 1 Stokværk med en 1860 opført Tilbygning, er ligesom Avlsbygningerne opført af Grundmur med Rørtag.

Til Ejendommen hører 4 jordløse Huse.

S. for Gaarden findes en smuk, gammel Have.

Vingegaard nævnes 1447 og 1468, da den tilhørte Offe Tagesen Reventlow 1497 ejedes den af Jacob Offesen og 1520 af hans Søster Kirsten, der var gift med Enevold Kruse. Derefter gik den i Arv fra Fader til Søn, indtil den sidste Enevold Kruses Datter, Maren Kruse, overtog den 1613. 1625 solgte hendes Fætter, Chrf. Kruse, sin Del i Vingegaard til Iver Juul. En anden Del ejedes af Fru Karen Lange, som 1632 solgte den til Gunde Rostrup, af hvem den 1637 blev afhændet til Palle Rodsteen, med hvis Datter Edel den gik over til Claus Dyre. Denne solgte den 1647 til Anders Bille, som mageskiftede den til Kronen. 1668 tilhørte Gaarden Erik Grubbe, der gav Rasmus Iversen Livsbrev paa den. Senere gik den over til Ritmester Levetzau og Generalmajor Lüttichau, som lagde den ind under Stamhuset Tjele.

**Viskum Hovedgaard** i Viskum S., Sønderlyng H., Viborg A. Postforb. og nærmeste Stationer: Viborg og Bjerringbro. Telef.: Ørum Nr. 2. Gaarden ligger 1½ Mil fra Viborg. Dens nuv. Ejer er Hr. Hofjægermester, cand. polit. *Hans Helmuth Lüttichau*, som overtog den 1897. Hr. Hofjægermester H. H. Lüttichau er født paa Vingegaard 1868 og gift med *Fanny Julie Caroline Mathilde Basse Fønss*, født paa Hindsgavl 1870.

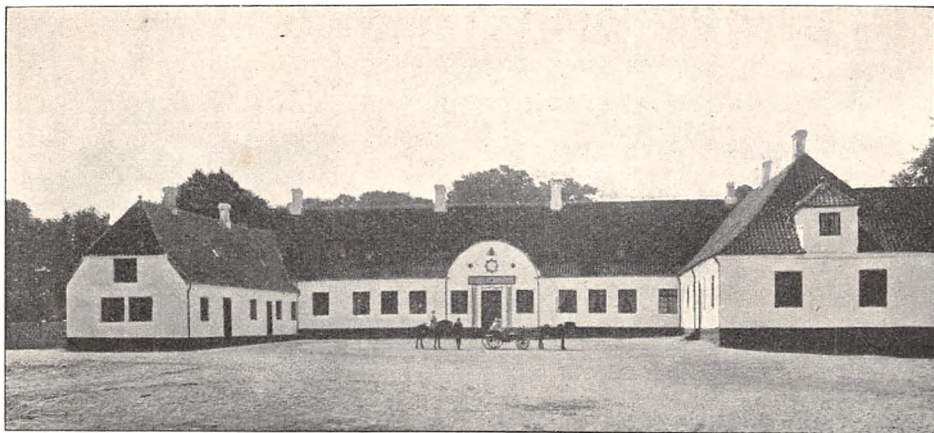

Viskum Hovedgaard.

Matr.-Nr. 1 a af Viskum. Hartk.: 33 Tdr. 2 Fdkr. 1¼ Alb. Tiende-fri Hovedgaardsjord. Ejendomsskylden er 215,800 Kr. Brandassurance for Hovedbygning 59,450 Kr., for Avlsbygninger 70,200 Kr., Besætning 37,500 Kr., Inventar 10,000 Kr. og Avl 38,000 Kr. Aarlig Ejendomsskyld Skat Kr. 237,38. Bidrag til Amtsrepf. Kr. 570,96. Sidste Aars Kommuneskat Kr. 605,58. Brandassurancen er tegnet i »Den alm. Brandf. f. Landb.«. Det samlede Areal udgør 748 Tdr. Ld., deraf Ager 296, Eng 98, Veje og Byggeplads 14, Indhegninger 14, Mose 13, Skov 306, Have, Park og Gaardsplads 7 Tdr. Ld. Gaarden drives af Ejeren.

Agermarken drives i en 8 Marksdrift. Besætn. bestaar f. T. af 100 Køer, 50 Stkr. Ungkvæg og Kalve, 4 Tyre, 16 Heste, 3 Plage samt 8 Faar og Lam. Sidste Aar solgtes c. 50 Fedesvin. Kvægbesætn. vedligeholdes ved eget Tillæg og er af jydsk Race. Mælkemængden var sidste Aar gennemsn. c. 6000 Pd. pr. Ko; den leveres til Tisted Mejeri. Det norm. Folkehold er 1 Forvalter, 1 Fodermester, 3 Røgttere, 1 Forkarl, 1 Stald-



karl, 7 Karle, 4 Piger, 3 Daglejere og i Høsten Ekstramandskab. Haven passes af 1 Gartner og 2 Elever.

Viskum Hovedgaard Hovedbygning, der bestaar af 3 Fløje, er for Størstedelen opført c. 1780 i 1 Stokværk af Grundmur med Tegtag. Den nordlige Fløj er dog bygget 1860. Avlsbygningerne er hovedsagelig opførte i 1870—80erne af Grundmur, tækkede med Straa og Tagpap.

Af Skovarealet er  $\frac{3}{5}$  bevokset med Løvtræer, Resten med Naaetræer. Driften ledes af Ejeren ved en Skovfoged. Skovens Ejendomsskyld er 69,800 Kr.

Til Viskum Hovedgaard hører Viskum Kirke med Konge- og Kirketiende, matr. Tiendehartk. 20 Tdr. og tiendeydende Hartk. 120 Tdr. 3 Skpr. 2 Fdkr.  $\frac{1}{4}$  Alb.; samt Vejrum Kirke med Konge- og Kirketiende, matr. Tiendehartk. 19 Tdr. 2 Skpr. og tiendeydende Hartk. 89 Tdr. 7 Skpr. 1 Fdkr.  $\frac{1}{4}$  Alb. Viskum Kirke er brandforsikret for 20,350 Kr. og Vejrum Kirke for 16,200 Kr.

Til Avlsgaarden hører 5 jordløse Huse.

Viskum Hovedgaard tilhørte i den katolske Tid Viborg Bispestol og gik ved Reformationen over til Kronen, som 1543 forlehndede den til Morten Grøn og derefter til Joh. Bagge og dennes Enke Johanne samt 1545 til Landsdommer Jens Mogens og derpaa til Landsdommer Peder Kruse og hans Enke. 1579 tilbyttede Mourids Stygge sig Gaarden. Derefter ejedes den af hans Søster, Inger Stygge, og Søstersønnen Hans Dyre, som 1624 udkøbte sit Søskendebarn, Berte Stygge. 1629 gav han Gaarden til sin Dattersøn, Ove Arenfeld, men ombestemte sig senere og solgte den 1632 til Erik Lunov, som 1666 afhændede den til Bertel Jensen Dons, † 1669. Derefter solgtes Viskum Hovedgaard 1681 af hans Enke og Børn til Fr. Charisius, men denne Handel gik sandsynligvis tilbage, thi 1683 solgte de atter Gaarden til Peter Hansen. 1694 stilledes den til Auktion af Kronen, hvorefter den 1730 ejedes af Grev Christen Scheel og dennes Søn, Jørgen Scheel, som 1749 solgte den til Hans Christensen Juul, † 1769, hvorefter den ejedes af hans Søn, Kancellir. Chr. Juul, † 1788, og dennes Søn, Justitsraad Hans Juul, † 1839, efter hvis Enke den solgtes til R. Bay, † 1848. Efter hans Død købtes Gaarden af Hofjægermester Th. E. Neergaard, af hvis Enke den 1875 blev tilskødet Kmhr. H. H. Lüttichau til Tjele. Efter dennes Død 1889 arvedes den af hans Broder, Kmhr. C. Lüttichau, som 1897 overdrog Gaarden til sin Søn, den nuv. Ejer.

**Store Thorsager** i Viskum S., Sønderlyng H., Viborg A. Postforb.: Viborg. Nærmeste St.: Bjerringbro. Gaarden ligger  $1\frac{3}{4}$  Mil fra Viborg. Dens nuv. Ejer er Hr. P. Grandjean, som købte den 1906. Hr. P. Grandjean er født paa Hyllestedgaard v. Løgstør 1866 og gift med Julie Rendtorff, født paa Himmestrup 1877. Af tidl. Ejere kan nævnes Enkefru Sehested, Brødrene Møller og fra 1876—1906 F. Levring.

Matr.-Nr. 1 af Store Thorsager. Hartk.: 4 Tdr. 7 Skpr. 3 Fdkr.  $1\frac{1}{2}$  Alb. Der svares i Tiende  $10\frac{1}{2}$  Td. Korn. Ejendomsskylden er 60,000 Kr. Brandassurance for Hovedbygning 6500 Kr., for Avlsbygninger 17,000 Kr., Besætning 10,800 Kr., Inventar 4000 Kr. og Avl 6000 Kr. Aarlig Ejendomsskyld Skat 66 Kr. Bidrag til Amtsrepf. Kr. 100,<sub>31</sub>. Sidste Aars Kommuneskat c. 100 Kr. Bygningerne er forsikrede i »Den alm. Brandf. f. Landb.«. Det samlede Areal udgør 275 Tdr. Ld., deraf Ager 80, Eng 30, Skov 160, Have og Gaardsplads 5 Tdr. Ld. Gaarden drives af Ejeren.

Agermarken drives i en 8 Marksdrift. Besætn. bestaar f. T. af 18 Køer, 30 Stkr. Ungkvæg og Kalve, 2 Tyre, 6 Heste samt 4 Plage og Føl. Sidste Aar solgtes c. 20 Fedesvin. Kvægbesætn. er af rød dansk Race. Mælkemængden var sidste Aar gennemsn. 5850 Pd. pr. Ko; den leveres til Tisted Mejeri. Det norm. Folkehold er 1 Fodermester, 2 Karle og 2 Piger.

Store Thorsager bestaar af 4 Længer, af hvilke de 3 er opførte af Bindingsværk; Ko- og Svinestalden er bygget af Grundmur.

Af Skoven er 90 Tdr. Ld. Løskov, Resten Granskov.

Til Ejendommen hører 1 jordløst Hus.

**Vorninggaard** i Vorning S., Sønderlyng H., Viborg A. Postforb. og nærmeste St.: Onsild. Gaarden ligger 2 Mil fra Hobro. Dens nuv. Ejer er Hr. *Anders Nielsen*, som købte den 1898. Hr. A. Nielsen er født paa Thyholm 1864 og gift med *Nielsine Svendsen*, født i Søndergaard v. Hobro 1878. Af tidl. Ejere kan nævnes Herluf Trolle Carstensen og derefter Viborg Sparekasse, som solgte Gaarden til den nuv. Ejer.

Matr.-Nr. 16 a m. fl. af Vorning. Hartk.: 11 Tdr. 1 Skp. 2 Fdkr. 2<sup>1</sup>/<sub>4</sub> Alb. Der svares i Tiende c. 240 Kr. Ejendomsskylden er 50,000 Kr. Brandassurance for Hovedbygning 8000 Kr., for Avlsbygninger 16,000 Kr., Besætning, Inventar og Avl 28,600 Kr. Aarlig Ejendomsskyld Skat 55 Kr. Bidrag til Amtsrepf. Kr. 181,96. Sidste Aars Kommuneskat 188 Kr. Bygningerne er forsikrede i »Den alm. Brandf. f. Landb.«. Det samlede Areal udgør 145 Tdr. Ld., deraf Ager 116, Eng og Kær 24, Hede 2, Have og Gaardsplads 3 Tdr. Ld. Gaarden drives af Ejeren.

Agermarken drives i en 9 Marksdrift. Besætn. består f. T. af 28 Køer, 25 Stkr. Ungkvæg og Kalve, 2 Tyre, 7 Heste, 5 Plage og Føl, 2 Trækstude samt 15 Faar og Lam. Sidste Aar solgtes 66 Fedesvin. Kvægbesætn. vedligeholdes ved eget Tillæg og er af jydsk Race. Mælkemængden var sidste Aar gennemsn. c. 5500 Pd. pr. Ko; den leveres til Hammershøj Andelsmejeri. Det norm. Folkehold er 1 Fodermester, 1 Forkarl, 2 Karle og 2 Piger.

Vorninggaard Hovedbygning er opført 1904 af Grundmur med Cementstenstag; den rummer en Lejlighed paa 10 Værelser. Der findes 3 Avlslænger, for Størstedelen opførte af den nuv. Ejer.

**Aarupgaard** i Kvorning S., Sønderlyng H., Viborg A. Postforb.: Viborg. Nærmeste St.: Faarup. Gaarden ligger 2<sup>1</sup>/<sub>2</sub> Mil fra Hobro. Dens nuv. Ejer er Hr. *Jesper Jespersen*, som købte den 1888. Hr. J. Jespersen er født i Sønderbæk S. 1856 og gift med *Marie Elisebet Pejtersen*, født i Ove S. 1871. Af tidl. Ejere kan nævnes P. Nielsen, Niels Padkær og derefter Bloch, hvis Søn, Landinspektør Bloch, besad Gaarden fra 1863—88.

Matr.-Nr. 2 a af Aarup. Hartk.: 11 Tdr. 6 Skpr. 3 Fdkr. 2<sup>3</sup>/<sub>4</sub> Alb. Der svares i Tiende c. 235 Kr. Ejendomsskylden er 67,000 Kr. Brandassurance for Hovedbygning 7631 Kr., for Avlsbygninger 16,191 Kr., Besætning 13,450 Kr., Inventar 7905 Kr. og Avl 10,600 Kr. Aarlig Ejendomsskyld Skat Kr. 73,70. Bidrag til Amtsrepf. Kr. 199,72. Sidste Aars Kommuneskat c. 210 Kr. Bygningerne er forsikrede i »Wistofts Brandf.«. Det samlede Areal udgør 215 Tdr. Ld., deraf Ager 190, Eng 12 og Hede 13 Tdr. Ld. Gaarden drives af Ejeren.

Agermarken drives i en 9 Marksdrift. Besætn. består f. T. af 16 Køer, 38 Stkr. Ungkvæg og Kalve, 8 Heste, 6 Plage og Føl samt 26 Faar og Lam. Sidste Aar solgtes c. 40 Fedesvin. Kvægbesætn. er af jydsk Race. Mælkemængden var sidste Aar gennemsn. c. 5000 Pd. pr. Ko; den leveres til Hammershøj Andelsmejeri. Det norm. Folkehold er 1 Forkarl, 1 Karl, 1 Pige og 1 Daglejer.

Aarupgaard Hovedbygning er opført af Grundmur med Tegtag og rummer en Lejlighed paa 7 Værelser. Der findes 3 Avlslænger, alle af Grundmur med Straatage og meget solidt og tidssvarende indrettede. Gaarden er bygget efter Brand 1901.

Til Ejendommen hører Aarup Teglværk.

**En Gaard i Aarup** i Kvorning S., Sønderlyng H., Viborg A. Postforb.: Viborg. Nærmeste St.: Faarup. Gaarden ligger 2<sup>3</sup>/<sub>4</sub> Mil fra Viborg. Dens nuv. Ejer er Hr. *Christen Nielsen*, som overtog den 1877. Hr. Chr.

Nielsen er født paa Ejendommen 1845 og gift med *Katrine Andersen*, født i Nørrebæk v. Faarup 1856. Gaarden har været i Familiens Eje siden 1775.

Matr.-Nr. 3 af Aarup. Hartk.: 9 Tdr. 1 Skp. 3 Fdkr. Der svares i Tiende c. 18 Tdr. Korn. Ejendomsskylden er 52,000 Kr. Brandassurance for Hovedbygning 3575 Kr., for Avlsbygninger 26,235 Kr., Besætning 10,450 Kr., Inventar 9435 Kr. og Avl 10,100 Kr. Aarlig Ejendomsskyld Skat Kr. 57,20. Bidrag til Amtsrepf. Kr. 155,08. Sidste Aars Kommuneskat 208 Kr. Bygningerne er forsikrede i »Den alm. Brandf. f. Landb.«. Det samlede Areal udgør 170 Tdr. Ld., deraf Ager 110, Eng 16, Skov 7 og Hede 37 Tdr. Ld. Gaarden drives af Ejeren.

Agermarken drives i en 9 Marksdrift. Besætn. bestaar f. T. af 14 Køer, 30 Stkr. Ungkvæg og Kalve, 3 Tyre, 6 Heste, 3 Plage og Føl, 4 Trækstude samt 40 Faar og Lam. Sidste Aar solgtes 8 Fedesvin. Kvægbesætn. er af jydsk Race. Mælkemængden var sidste Aar gennemsn. c. 5000 Pd. pr. Ko; den leveres til Hammershøj Andelsmejeri. Det norm. Folkehold er 1 Forkarl, 2 Karle, 2 Dreng, 3 Piger og 1 Daglejer.

Gaardens Hovedbygning er opført 1895 af Grundmur med Tegltag og rummer en Lejlighed paa 7 Værelser. Avlslængerne er gode og velindrettede.

**En Gaard i Aarup** i Kvorning S., Sønderlyng H., Viborg A. Postforb.: Viborg. Nærmeste St.: Faarup. Gaarden ligger 2½ Mil fra Viborg og Randers. Dens nuv. Ejer er Hr. *Jens Larsen Nielsen*, som overtog den 1905. Hr. J. L. Nielsen er født paa Ejendommen 1882 og gift med *Severine Marie Nielsen*, født i Læsten v. Faarup. Af tidl. Ejere kan nævnes Niels Larsen Nielsen og hans Søn, Jens Nielsen, den nuv. Ejers Fader.

Matr.-Nr. 6 af Aarup. Hartk.: 12 Tdr. 2 Skpr. 1 Fdkr. 2¾ Alb. Der svares i Tiende c. 115 Kr. Ejendomsskylden er 55,000 Kr. Brandassurance for Hovedbygning 6400 Kr., for Avlsbygninger 14,850 Kr. og Besætning 16,675 Kr. Aarlig Ejendomsskyld Skat Kr. 60,50. Bidrag til Amtsrepf. Kr. 199,84. Sidste Aars Kommuneskat 220 Kr. Andre Afgifter c. 25 Tdr. Byg. Bygningerne er forsikrede i »Den alm. Brandf. f. Landb.«. Det samlede Areal udgør 227 Tdr. Ld., deraf Ager 168, Eng 16, Mose 1 og Hede 42 Tdr. Ld. Gaarden drives af Ejeren.

Agermarken drives hovedsagelig i en 8 Marksdrift. Besætn. bestaar f. T. af 16 Køer, 44 Stkr. Ungkvæg og Kalve, 9 Heste, 4 Plage og Føl samt 46 Faar og Lam. Sidste Aar solgtes 8 Fedesvin. Kvægbesætn. er af jydsk Race. Mælkemængden var sidste Aar gennemsn. c. 5300 Pd. pr. Ko; den leveres til Hammershøj Andelsmejeri. Det norm. Folkehold er 1 Forkarl, 3 Karle, 2 Dreng, 2 Piger og 1 Daglejer.

Gaardens Hovedbygning er opført af Grundmur med Straatag og rummer en Lejlighed paa 5 Værelser. Avlslængerne er ligeledes af Grundmur med Straatage. Hele Gaarden er opført 1871 efter Brand.

Til Ejendommen hører 1 Aftægts hus.

**En Gaard i Bjerregrav** i Bjerregrav S., Sønderlyng H., Viborg A. Postforb. og nærmeste St.: Bjerregrav. Gaarden ligger 1¼ Mil fra Randers. Dens nuv. Ejer er Hr. *Jens Pedersen Bugge*, som overtog den 1878. Hr. J. P. Bugge er født paa Damsgaard v. Bjerregrav 1853 og gift med *Karen Marie Kristensen*, født paa Ejendommen 1858. Af tidl. Ejere kan nævnes den nuv. Ejers Svigerfader, Niels Hansen Tind (1864—78); forud var Gaarden i Slægtens Eje fra 1786.

Matr.-Nr. 3 a m. fl. af Bjerregrav. Hartk.: 11 Tdr. 1 Skp. 3 Fdkr. 2 Alb. 102 Tdr. Ld. er tiendefri. Der svares i Tiende 19 Tdr. Byg. Ejen-

domsskylden er 67,000 Kr. Brandassurance for Hovedbygning 6840 Kr., for Avlsbygninger 13,360 Kr., Besætning, Inventar og Avl 25,000 Kr. Aarlig Ejendomsskyld Skat Kr. 73,70. Bidrag til Amtsrepf. Kr. 190,86. Sidste Aars Kommuneskat 300 Kr. Andre Afgifter 67 Tdr. Byg og c. 210 Kr. Bygningerne er forsikrede i »Den alm. Brandf. f. Landb.«; Besætn., Inv. og Avl i »Danmark«. Det samlede Areal udgør 180 Tdr. Ld., deraf Ager 139, Eng 40, Have og Gaardsplads 1 Td. Ld. Gaarden drives af Ejeren. Agermarken drives dels i en 9 Marksdrift og dels i en 8 Marksdrift. Besætn. bestaar f. T. af 20 Køer, 39 Stkr. Ungkvæg og Kalve, 1 Tyr, 6 Heste, 4 Plage og Føl samt 12 Faar og Lam. Sidste Aar solgtes 10 Fedesvin. Kvægbesætn. er af Korthorns-Race. Mælkemængden var sidste Aar gennemsn. c. 5000 Pd. pr. Ko; den leveres til Kallehave Andelsmejeri. Det norm. Folkehold er 1 Fodermester, 1 Forkarl, 2 Karle, 2 Piger og i Høsten 2 Mand ekstra.

Gaardens Hovedbygning er opført af Grundmur med Tegltag og rummer en Lejlighed paa 6 Værelser. Avlslængerne er alle straatækte.

**Fousingø**, Hovedsædet for Stamhuset af samme Navn, ligger i Aalum S., Sønderlyng H., Viborg A. Postforb.: Randers. Nærmeste St.: Bjerregrav, hvortil der er 1 Mil. Gaarden ligger 1½ Mil fra Randers.

Stamhusets nuv. Besidderinde er Grevinde *Louise Emma Augusta Birgitte Scheel-Plessen*, der er født 1860 og gift med Grev *Carl Gabriel Joachim Vilhelm Scheel-Plessen* til Stamhuset Selsø med Lindholm og Bognæs, født 1845.

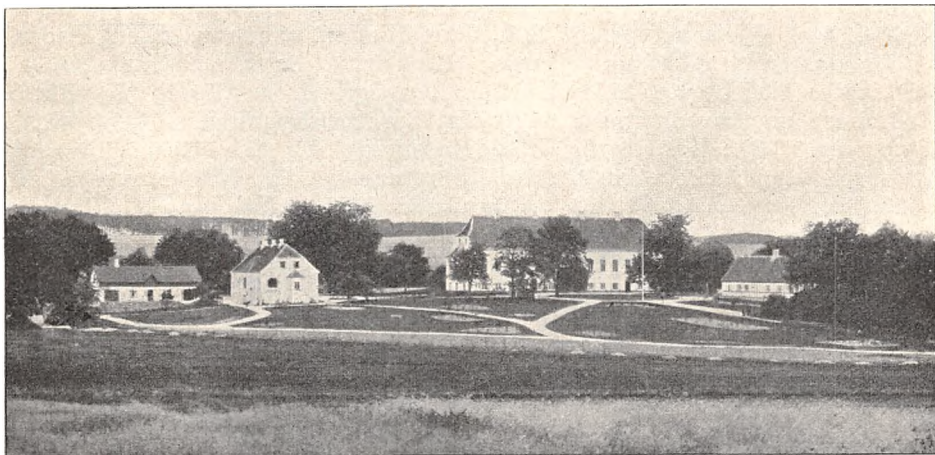

Fousingø.

Stamhuset, der er en Del af det grevelige Scheel-Plessen'ske Forlods, omfatter c. 808½ Td. Hartk. af alle Slags, hvoraf c. 57 er fri Jord, c. 4 indtaget til Skov, c. 512 Bøndergods og c. 236½ Konge- og Kirketiende. I Bankaktier ejer Stamhuset 9400 Kr. og i Fideikommiskapitaler c. 206,010 Kr.

Under Fousingø hører — foruden Halagergaard, c. 8 Tdr. Hartk., og en Mølle — i alt 32 Huse; desuden 8 Kirker med Tiender. Godssets Ejendomsskyld er 150,000 Kr.

Skovarealet omfatter c. 1230 Tdr. Ld., hvoraf en Fjerdedel er Naaleskov, Resten Løvskov. Skovens Ejendomsskyld er 325,000 Kr.

Godsforvalter og Skovrider er Hr. *C. H. Andersen*.

Fousingø Hovedbygning er i sin nuv. Skikkelse opført 1796—98 af Grundmur i to Stokværk og tækket med Tegl.

Fousingø eller Fussingø blev 1583 af Albert Skeel bygget i Stedet for en ældre Gaard, Gjendrup, der 1534 blev afbrændt i Grevens Fejde. Derefter gik den i Arv fra Fader til Søn, saaledes: efter Albert Skeel, Rigsraad Christen Skeel, † 1595, Rigsadmiral Albert Skeel, † 1639, Rigsraad Christen Skeel, † 1659, og Stiftsbefalingsmand Mogens Skeel, † 1694, som 1688 oprettede Stamhuset, der gik over til Gehejmerraad Chr. L. v. Plessen, ved hans Datter Charl. Am. Skeels Giftermaal med denne. Han oprettede det i Forbindelse med Selsø til et Stamhus for Familien Scheel-Plessen, der siden har besiddet Fousingø, saaledes Overceremonimester Mogens Scheel-Plessen, † 1749, Gehejmerraad Chr. L. S.-P., † 1801, Kmhr. Mogens S.-P., † 1819, Gehejmerraad, Grev Mogens J. S.-P., † 1853, hans Søn, Gehejmerraad, Grev Wulff Henr. Bernh. S.-P., † 1876, og dennes Søn, Magn. S.-P., † 1876, hvis yngre Broder, Baron Otto S.-P., † 1888, derpaa overtog Fideikommis'et, som ved Højesteretsdom af <sup>20</sup>/<sub>2</sub> 1895 blev tilkendt Søsteren, den nuv. Besidderinde.

**Fousingø Avlsgaard**, Matr.-Nr. 1 a m. fl. af Fousingø. Hartk.: c. 52 Tdr. Tiendefri Hovedgaardsjord. Ejendomsskylden er 235,000 Kr. Brandassurance for Hovedbygning og Avlsbygninger 160,000 Kr., for Besætning, Inventar og Avl 128,000 Kr. Aarlig Ejendomsskyld Skat Kr. 258,50. Bidrag til Amtsrepf. c. 900 Kr. Sidste Aars Kommuneskat 872 Kr. Bygningerne er forsikrede i »Den alm. Brandf. f. Landb.«; Besætn., Inv. og Avl i »Danmark«. Det samlede Areal udgør 667 Tdr. Ld., deraf Ager 400, Eng 260, Have og Park 7 Tdr. Ld. Avlsgaarden er bortforpagtet til Hr. *Andreas Bugge*, der er født paa Damsgaard 1862 og gift med *A. Fogel*. Inventar og Besætning med Undtagelse af 100 Køer tilhører Forpagteren.

Agermarken drives i to 7 Marksdrifter. Engen, der er kultiveret og opdyrket i Tiden 1900—07, drives i en 9 Marksdrift med 6 Aars Græsleje. Besætn. bestaar f. T. af 160 Køer, 140 Stkr. Ungkvæg og Kalve, 5—6 Tyre, 27 Heste samt 10 Faar. Sidste Aar solgtes c. 200 Fedesvin. Kvægbesætn. vedligeholdes ved eget Tillæg og er af rød dansk Race. Mælkemængden var sidste Aar gennemsn. c. 4500 Pd. pr. Ko; den sælges til Randers. Det norm. Folkehold er 1 Forvalter, 1 Fodermester, 1 Forkarl, 6—8 Karle, 5 Piger, 6—8 Daglejere og 3 polske Arbejdere.

Fousingø Avlsgaard ligger S. Ø. for Hovedbygningen; den omfatter en Forpagterbolig og Mejeribygning og Ø. derfor fire sammenbyggede Avlslænger, opførte dels af Grundmur og dels af Bindingsværk, tækkede med Straa. Desuden findes uden for den egentlige Avlsgaard en Del mindre Bygninger, saasom Svinestald, Vognport og Smedie m. m.

## Middelsom Herred.

**Randrup** i Vinkel S., Middelsom H., Viborg A. Postforb.: Viborg. Nærmeste St.: Rindsholm, hvortil der er <sup>1</sup>/<sub>2</sub> Mil. Dens nuv. Ejer er Hr. *C. Lund*, som købte den 1874. Hr. *C. Lund* er født i Lyngby 1846 og gift med *Anna Marie Agerschau*.

Matr.-Nr. 1 a m. fl. af Randrup. Hartk.: 28 Tdr. 3 Skpr. 3 Fdkr. 2 Alb. Tiendefri Hovedgaardsjord. Ejendomsskylden er 145,000 Kr. Brandassurance for Hovedbygning og Avlsbygninger 60,000 Kr., for Besætning, Inventar og Avl 78,000 Kr. Aarlig Ejendomsskyld Skat Kr. 159,50. Bidrag til Amtsrepf. Kr. 471,36. Sidste Aars Kommuneskat 644 Kr. Bygningerne er forsikrede i »Den alm. Brandf. f. Landb.«; Besætn., Inv. og

Avl i »Danmark«. Det samlede Areal udgør 570 Tdr. Ld., deraf Ager 350, Eng 100, Mose 10, Skov 95 og Lyngbakker 15 Tdr. Ld. Avlsgaarden er bortforpagtet til Hr. *Andreas Pape*, der er født paa Bruunshaab 1879 og gift med *Anna Agerschau Lund*, født paa Ejendommen 1882.

Agermarken drives i to 8 Marksdrifter. Besætn. bestaar f. T. af 80 Køer, 63 Stkr. Ungkvæg og Kalve, 3 Tyre, 13 Heste samt 2 Plage og Føl. Sidste Aar solgtes c. 90 Fedesvin. Kvægbesætn. vedligeholdes ved eget Tillæg og er af rød dansk Race. Mælkemængden var sidste Aar gennemsn. c. 5500 Pd. pr. Ko; den leveres til Vinkel Mejeri. Det norm. Folkehold er 1 Forvalter, 1 Fodermester, 1 Forkarl, 2 Røgttere, 1 Elev, 1 Staldkarl, 4 Karle, 2 Piger, 4 Daglejere og i Roer og Høst Ekstramandskab; desuden 1 Gartner.

Gaardens faste Maskiner drives ved Petroleumsmotor.

Randrup Hovedbygning er opført 1872 af Grundmur med Tegltag. Avls-længerne er byggede dels af Kampesten og Grundmur dels af Bindingsværk og tækkede med Straa.

Til Ejendommen hører 3 jordløse Huse.

Randrup tilhørte i det 14. Aarh. Anders Ovesen Hvide, hvis Søn, Stig Ander-



Randrup.

sen, og Svigersøn, Svend Udsøn, pantsatte Gaarden til Kjeld Mogenssen. 1460 ejedes den af Christen Stygge og 1553 ligeledes af en Christen Stygge, 1592 af Jens Mogenssen Harbou, 1606 af hans Svogre, Erik Kaas og Knud Daa, samt Søsteren, Fru Edel Mogensdatter. Derefter gik den over til Hans og Iver Dyre, som 1636 solgte Randrup til Albert Rostrup. 1649 afhændede Gunde Rostrup den til Anders Bille, med hvis Datter, Mette Bille, den kom til Niels Krabbe; hans Datter, Elisabeth Krabbe, der ejede den 1664, blev gift med Herluf Trolle. Deres Søn, Holger Trolle, solgte 1726 Gaarden til Holger Clausen, hvorefter den ved Auktion 1754 blev købt af Oberst Lüttichau til Tjele, der 1766 afhændede den til Laur. Buch, efter hvem den 1783 blev solgt til Kancelliraad N. Schou. Derefter tilhørte Gaarden Branddirektør Bahnson og J. H. Faber, hvis Enke solgte den til den nuv. Ejer.

**Rindsholm Mølle** i Rind S., Middelsom H., Viborg A. Postforb. og nærmeste St.: Rindsholm. Telef.: Viborg Nr. 120. Ejendommen ligger 1

Mil fra Viborg. Dens nuv. Ejer er Hr. *Joh. Laursen*, som købte den 1896. Hr. Joh. Laursen er født i Viborg 1848 og gift med *Marie Mølbach*, født i Randers 1857. Af tidl. Ejere kan nævnes Selmer fra c. 1830—70, Møller, Munch, R. Andersen og P. Rasmussen, af hvem den nuv. Ejer købte Gaarden.

Matr.-Nr. 38 a m. fl. af Rind. Hartk.: 4 Skpr. 2 Fdkr. 1 Alb. Ejendomsskylden er 116,000 Kr. Brandassurance for Hovedbygning og Avlsbygninger 127,835 Kr., for Besætning, Inventar og Avl 12,500 Kr. Aarlig Ejendomsskyld Skat c. 125 Kr. Bidrag til Amtsrepf. c. 70 Kr. Bygningerne er forsikrede i »Den alm. Brandf. f. Landb.«; Besætn., Inv. og Avl i »Danmark«. Arealet udgør af Ager 26, Eng 3, Skov 40, Have og Gaardsplads 2 Tdr. Ld.; desuden Rindsholm Sø, Kringelsø og Vedsø, i alt



Rindsholm Mølle.

c. 500 Tdr. Ld. Avlsgaarden drives af Ejeren.

Agermarken drives i en 8 Marksdrift med: 1. Brak, 2. Rug, 3. Havre, 4. Havre, 5., 6., 7. og 8. Kløver og Græs. Besætn. bestaar f. T. af 12 Stkr. Køer og Ungkvæg, 6 Heste samt 8 Faar. Det norm. Folkehold ved Avlsbruget er 2 Karle.

Rindsholm Møllens Hovedbygning er opført i 1 Stokværk af Grundmur med Skifertag. Mod Ø. ligger Mølle og Pakhus, opført i 3 Stokværk af Grundmur med Paptag, Mod V. findes Avlsbygningerne, som bestaar af 3 Længer, dels af Grundmur og dels af Bindingsværk, tækkede med Straa og Tagpap.

Til Ejendommen hører 1 Villa.

Den store Møllebedrift drives udelukkende ved Vandkraft, c. 40 Hestes Kraft; Møllen beskæftiger 7 Mand.

**Vindumovergaard** i Vindum S., Middelsom H., Viborg A. Postforb.: Rødkjærsbro. Nærmeste St.: Bjerringbro. Gaarden ligger 2 Mil fra Viborg. Dens nuv. Ejer er Hr. *Étatsraad Ankerstjerne*, Randers, som købte den 1900 af Petersen.

Matr.-Nr. 1 a m. fl. af Vindum. Hartk.: 26 Tdr. 2 Skpr. Tiendefri Hovedgaardsjord. Der svares i Tiende c. 130 Kr. Til Præsten 88 Kr.

Ejendomsskylden er 160,000 Kr. Brandassurance for Hovedbygning 25,740 Kr., for Avlsbygninger 74,000 Kr., Besætning 44,000 Kr., Inventar 8000 Kr. og Avl 30,000 Kr. Aarlig Ejendomsskyld Skat c. 220 Kr. Bidrag til Amtsrepf. c. 495 Kr. Sidste Aars Kommuneskat c. 1165 Kr. Bygningerne er forsikrede i »Den alm. Brandf. f. Landb.«; Besætn., Inv. og Avl i »Danmark«. Det samlede Areal udgør 500 Tdr. Ld., deraf Ager 440, Eng 25, Skov 30, Have og Gaardsplads 5 Tdr. Ld. Gaarden drives af Ejeren ved en Inspektør.

Agermarken drives i en 9 Marksdrift. Besætn. bestaar f. T. af 100 Køer, 50 Stkr. Ungkvæg og Kalve, 3 Tyre, 47 Fedekreaturer, 24 Heste, 12 Plage og Føl samt 24 Faar og Lam. Sidste Aar solgtes c. 120 Fedesvin. Kvægbesætn. vedligeholdes ved eget Tillæg og er af jydsk Race. Mælkemængden var sidste Aar gennemsn. c. 5500 Pd. pr. Ko; den leveres



Vindumovergaard.

til Bjerring Andelsmejeri. Det norm. Folkehold er 1 Forvalter, 1 Fodermester, 1 Forkarl, 2 Elever, 10 Karle, 3 Piger og 6 Daglejere.

Vindumovergaard Hovedbygning ligger i Ø.—V. Avlslængerne er gode og velindrettede.

Til Ejendommen hører 3 jordløse Huse.

**Skavngaard** i Vindum S., Middelsom H., Viborg A. Postforb og nærmeste St.: Rødkjærsbro, hvortil der er  $\frac{1}{4}$  Mil. Dens nuv. Ejerinde er Enkefru *Christensen*, Enke efter Rasmus Christensen, som købte den 1880. Enkefru Christensen er født 1848.

Matr.-Nr. 1 a m. fl. af Skavngaard. Hartk.: 5 Tdr. 2 Fdkr. 1 Alb. Der svares i Tiende 8 Tdr. Korn. Ejendomsskylden er 50,000 Kr. Brandassurance for Hovedbygning 5000 Kr., for Avlsbygninger 20,000 Kr., Besætning 10,000 Kr., Inventar 9000 Kr. og Avl 10,000 Kr. Aarlig Ejendomsskyld Skat 200 Kr. Sidste Aars Kommuneskat c. 300 Kr. Bygninger, Besætn., Inv. og Avl er forsikret i »Danmark«. Det samlede Areal udgør 185 Tdr. Ld., deraf Ager 120, Kær 10, Mose 35 og Skov 20 Tdr. Ld. Gaarden drives af Ejerinden.

Agermarken drives i en 7 Marksdrift. Besætn. bestaar f. T. af 20 Køer, 30 Stkr. Ungkvæg og Kalve, 10 Tyre, 10 Fedekreaturer, 10 Heste, 7 Plage og Føl samt c. 55 Faar og Lam. Sidste Aar solgtes c. 50 Fede-



svin. Kvægbesætn. vedligeholdes ved eget Tillæg og er af jydsk Race. Mælkemængden var sidste Aar gennemsn. c. 6000 Pd. pr. Ko; den leveres til Rødkjærsbro Mejeri. Det norm. Folkehold er 1 Forvalter, 1 Fodermester, 1 Forkarl, 2 Elever, 6 Karle, 4 Piger og 4 Daglejere.

Skavngaard Hovedbygning er opført i 1 Stokværk af Grundmur med Tegltag. Avslængerne er byggede af Grundmur med Straatage.

Til Ejendommen hører 1 Hus.

Af Skoven er 5 Tdr. Ld. Løvskov, Resten Naaleskov.

Skavngaard er oprettet af 2 Bøndergaarde. Af tidl. Ejere kan nævnes Chr. L. Krarup til 1708, Mads Andersen Listo til 1731, Seier Sommer til 1742, Kapt. Jens Povlson til 1749, Hans Rafn til 1750 og derefter Janus Friedenreich. 1779 solgte Fru Steinfeldt Gaarden til Erik Jespersen, hvis Enke, Christiane Ulrika Hauch, 1793 afhændede den til Etatsraad Chr. M. Folsach, der 1795 solgte den til Justitsraad Chr. Lange, af hvem den blev solgt til Kasserer Jørgen Gorm.

**Himmestrup** i Le S., Middelsom H., Viborg A. Postforb. og nærmeste St.: Bjerringbro. Telef.: Bjerringbro Nr. 9. Gaarden ligger 2 Mil fra Viborg. Dens nuv. Ejer er Hr. A. Jensen, som købte den 1904. Hr. A. Jen-



Himmestrup.

sen er født paa Studshoved v. Odder 1868 og gift med *Kirsten Jensen*, født paa Alrø 1878.

Matr.-Nr. 1 a m. fl. af Himmestrup. Hartk: 19 Tdr. 2 Skpr. 1¼ Alb. Tiendefri Hovedgaardsjord. Ejendomsskylden er 150,000 Kr. Aarlig Ejendomsskyld Skat 165 Kr. Bidrag til Amtsrepf. Kr. 344,70. Bygningerne er forsikrede for 94,500 Kr. Besætn., Inv. og Avl for 82,600 Kr. Det samlede Areal udgør 485 Tdr. Ld., deraf Ager 300, Eng 35, Skov 145, Have og Gaardsplads 5 Tdr. Ld. Gaarden drives af Ejeren.

Agermarken drives i en 8 Marksdrift. Besætn. bestaar f. T. af 80 Køer, 65 Stkr. Ungkvæg og Kalve, 5 Tyre, 15 Heste samt 2 Plage. Sidste Aar solgtes c. 120 Fedesvin. Kvægbesætn. vedligeholdes dels ved eget Tillæg og dels ved Indkøb; den er af rød dansk Race. Mælkemængden var sidste Aar gennemsn. c. 5000 Pd. pr. Ko; den leveres til Tavf Andelsmejeri. Det norm. Folkehold er 1 Forvalter, 1 Fodermester, 1 Forkarl, 7 Karle, 2 Piger og 4 Daglejere.

Himmestrup Hovedbygning, der delvis er ombygget af den nuv. Ejer, er dels af Bindingsværk, dels af Grundmur og tækket med Tegl. Avlsgaardens Bygninger er opførte 1902 af Kampesten med muret Trimpel og Paptage.

Til Ejendommen hører 5 Huse.

Himmestrup ejedes 1511 af Johanne Hansdatter og Sønnen Erik Hvas, der overdrog den til Landsdommer Niels Clemmentsen; derefter tilhørte den Peder Ebbesen Galt og hans Svingersøn, Erik Kaas, samt dennes Enke og Sønnen, Mogens Kaas, samt hans Datter, Mette Kaas. Af senere Ejere kan fra 1695 nævnes Fru Benedicte Margr. Brockdorff, gift med Jørgen Skeel, derefter dennes Søn, Grev Christen Skeel, og Sønnesønnen, Grev Jørgen Skeel, af hvem den blev solgt til Hans Christensen Juul, hvorefter den ejedes af Kancelliraad Christen Juul og dennes Søn, Hans Juul, som 1801 afhændede den til Christen Hedegaard, hvis Enke besad den til sin Død 1847, da den gik over til Datteren, Enkefru Preetzmann, som 1853 solgte den til H. Rendtorff, efter hvis Død den solgtes til den nuv. Ejer.

**Skjerngaard** i Skjern S., Middelsom H., Viborg A. Postforb. og nærmeste St.: Ulstrup. Gaarden ligger 2¼ Mil fra Randers. Dens nuv. Ejere er d'Hrr. *Chr. S. Poulsen* til Kvelstrup og Sagfører *N. Poulsen*, Randers, som købte den 1887.

Matr.-Nr. 1 a m. fl. af Skjern. Hartk.: 12 Tdr. 2 Fdkr. ¼ Alb Tiendefri Hovedgaardsjord. Ejendomsskylden er 74,300 Kr. Brandassurance for Hovedbygning 10,080 Kr., for Avlsbygninger 16,590 Kr., Besæt-



Skjerngaard.

ning 18,600 Kr., Inventar 6800 Kr. og Avl 18,200 Kr. Aarlig Ejendoms-skyld Skat Kr. 81,73. Bidrag til Amtsrepf. Kr. 206,08. Bygningerne er forsikrede i »Den alm. Brandf. f. Landb.«; Besætn., Inv. og Avl i »Danmark«. Det samlede Areal udgør 392 Tdr. Ld.; deraf Ager 109, Eng 70, Kær og Mose 24, Skov 124, Plantage 23, Hede 36, Have og Gaardsplads 6 Tdr. Ld. Avlsgaarden er bortforpagtet til Hr. *U. M. Schack*, der er født 1853 og gift med *Kirstine Olsen*, født 1860.

Agermarken drives dels i en 8 Marksdrift og dels i en 7 Marksdrift. Besætn. bestaar f. T. af 20 Køer, 40 Stkr. Ungkvæg og Kalve, 2 Tyre, 8 Heste, 4 Plage og Føl samt 44 Faar og Lam. Kvægbesætn. er af jydsk Race. Mælkemængden var sidste Aar gennemsn. c. 5000 Pd. pr. Ko; den leveres til Mejeriet »Granly«. Det norm. Folkehold er 1 Fodermester, 1

Forkarl, 2 Elever, 2 Karle, 2 Piger, 1 Daglejer og i Roer og Høst 1 Mand ekstra.

Skjerngaard Hovedbygning er opført af Munkesten og tækket med Tegl. Avlslængerne er byggede dels af Kampesten og dels af Egebindingsværk med Straatage.

Skjerngaard ejedes 1347 af Peder Vendelbo, 1355 af Jonas Hwit, 1419 af Henning Podebusk, 1446 af hans Enke, Kirstine Jensdatter, 1466 af Erik Ottesen Rosenkrantz, og Sønnen, Niels Eriksen Rosenkrantz, samt dennes Sønner Henrik og Chrf. Rosenkrantz. Ved sidstnævntes Død 1561 gik en Part over til hans Søstersøn, Erik Krabbe, hvis Datter, Anna Krabbe, 1608 solgte den til Esge Brock; hans Svigersøn, Frands Lykke, ejede den 1638. 1601 mageskiftede Tage Krabbe en Part i Gaarden til Kronen, som 1617 erhvervede endnu en Part af Chrf. Gersdorf. 1663 var Skjerngaard delt i 3 Gaarde. Christian V skænkede Godset til General Fr. Arenstorff, hvis Enke opførte den nuv. Skjerngaard samt Karmark, der begge 1721 solgtes af Henning Arenstorff til Kmjkr. Chr. Scheel til Gl.-Estrup, hvorefter Gaarden var indlemmet i Grevskabet Scheel. 1812 solgtes Skjerngaard til Gehejmekonferensraad H. v. Schilden-Huitfeldt, hvis Dødsbo 1822 afhændede Gaarden til et Konsortium, af hvilket den atter 1841 blev solgt til Fr. Borch. Efter hans Enkes Død købtes den af de nuv. Ejere.

**Karmark Møllegaard** i Skjern S., Middelsom H., Viborg A. Postforb. og nærmeste St.: Ulstrup. Gaarden ligger 2 $\frac{1}{2}$  Mil fra Randers. Dens nuv. Ejer er Hr. *Søren Thorup*, som overtog den 1885. Hr. S. Thorup er født paa Ejendommen 1866 og gift med *Berteline Thorup*, født 1868. Gaarden har været i Familiens Eje siden 1812.

Matr.-Nr. 8 af Karmark. Hartk.: 6 Tdr. 5 Skpr. 3 Fdkr.  $\frac{3}{4}$  Alb. Tiendefri Hovedgaardsjord. Ejendomsskylden er 55,500 Kr. Brandassurance for Hovedbygning 4200 Kr., for Avlsbygninger 16,290 Kr., Besætning 10,450 Kr., Inventar 10,450 Kr. og Avl 9110 Kr. Aarlig Ejendomsskyld Skat Kr. 61,05. Bidrag til Amtsrepf. Kr. 122,16. Sidste Aars Kommuneskat 250 Kr. Bygningerne er forsikrede i »Den alm. Brandf. f. Landb.«. Det samlede Areal udgør 187 Tdr. Ld., deraf Ager 116, Eng 40, Mose 15, Skov 7, Sø 5, Have, Veje og Gaardsplads 4 Tdr. Ld. Gaarden drives af Ejeren.

Agermarken drives dels i en 8 Marksdrift og dels i en 7 Marksdrift. Besætn. bestaar f. T. af 19 Køer, 36 Stkr. Ungkvæg og Kalve, 1 Tyr, 5 Fedekreaturer, 6 Heste, 3 Plage og Føl, 2 Trækstude samt 12 Faar og Lam. Sidste Aar solgtes 36 Fedesvin. Kvægbesætn. er af jydsk Race. Mælkemængden var sidste Aar gennemsn. 5433 Pd. pr. Ko; den leveres til Mejeriet »Granly«. Det norm. Folkehold er 1 Fodermester, 1 Forkarl, 2 Karle, 2 Piger og 1 Daglejer.

Gaardens faste Maskiner drives ved Vandkraft.

Karmark Møllegaard Hovedbygning er opført af Egebindingsværk med Straatag. Avlslængerne er byggede dels af Grundmur og dels af Bindingsværk. Til Ejendommen hører en Vandmølle.

**Karmark** i Skjern S., Middelsom H., Viborg A. Postforb. og nærmeste St.: Ulstrup. Gaarden ligger 2 $\frac{1}{2}$  Mil fra Randers. Dens nuv. Ejer er Hr. *P. U. E. Tøttrup*, som overtog den 1900. Hr. P. U. E. Tøttrup er født paa Ejendommen 1852 og gift med *Kirstine Thorup*, født paa Karmark Møllegaard. Af tidl. Ejere kan nævnes C. Hollesen og Th. C. Tøttrup.

Matr.-Nr. 7 af Karmark. Hartk.: 8 Tdr. 6 Skpr. 2 Fdkr.  $\frac{1}{4}$  Alb. Tiendefri Hovedgaardsjord. Ejendomsskylden er 52,000 Kr. Aarlig Ejendomsskyld Skat Kr. 57,20. Bidrag til Amtsrepf. Kr. 149,42. Sidste Aars Kommuneskat 232 Kr. Det samlede Areal udgør 300 Tdr. Ld., deraf Ager

180, Eng 48, Skov 70, Have og Gaardsplads 2 Tdr. Ld. Gaarden drives af Ejeren.

Agermarken drives dels i en 8 Marksdrift og dels i en 4 Marksdrift. Besætn. bestaar f. T. af 14 Køer, 20 Stkr. Ungkvæg og Kalve, 2 Tyre, 11 Fedekreaturer, 7 Heste, 4 Plage og Føl samt 44 Faar og Lam. Sidste Aar solgtes 20 Fedesvin. Kvægbesætn. er af jydsk Race. Mælkemængden var sidste Aar gennemsn. c. 7000 Pd. pr. Ko; den leveres til Skjern Andelsmejeri. Det norm. Folkehold er 1 Forvalter, 1 Fodermester, 1 Forkarl, 2 Karle, 2 Piger, 1 Daglejer og i Roer og Høst Ekstramandskab.

Karmark Hovedbygning er opført af Bindingsværk med Straatag. Avlslængerne er byggede dels af Bindingsværk og dels af Kampesten.

**Ilsogaard** i Skjern S., Middelsom H., Viborg A. Postforb. og nærmeste St.: Ulstrup. Gaarden ligger 3 Mil fra Randers og Viborg. Dens nuv. Ejer er Hr. *Peder E. Jensen Offersen*, som overtog den 1893. Hr. P. E. Jensen Offersen er født 1869 og gift med *Anna Offersen*, født 1882. Gaarden har været i Familiens Eje siden 1820.

Matr.-Nr. 1 a m. fl. af Ilso. Hartk.: 5 Tdr. 6 Skpr. Der svares i Tiende c. 90 Kr. Ejendomsskylden er 65,000 Kr. Brandassurance for Hovedbygning 7800 Kr., for Avlsbygninger 19,261 Kr., Besætning 19,900 Kr., Inventar 19,610 Kr. og Avl 17,430 Kr. Aarlig Ejendomsskyld Skat Kr. 71,50. Bidrag til Amtsrepf. Kr. 118,59. Sidste Aars Kommuneskat Kr. 290,34. Bygningerne er forsikrede i »Den alm. Brandf. f. Landb.«; Besætn., Inv. og Avl i »Wistofts Brandf.«. Det samlede Areal udgør 188 Tdr. Ld., deraf Ager 162, Eng 15, Skov 10, Have og Gaardsplads 1 Td. Ld. Gaarden drives af Ejeren.

Agermarken drives dels i en 8 Marksdrift, dels i en 7 Marksdrift og dels i en 4 Marksdrift. Besætn. bestaar f. T. af 18 Køer, 10 Stkr. Ungkvæg og Kalve, 3 Tyre, 25 Fedekreaturer, 8 Heste, 4 Plage og Føl, 4 Trækstude samt 45 Faar og Lam. Sidste Aar solgtes 10 Fedesvin. Kvægbesætn. vedligeholdes ved eget Tillæg og er af jydsk Race. Mælkemængden var sidste Aar gennemsn. c. 4000 Pd. pr. Ko; den leveres til Søndervinge Andelsmejeri. Det norm. Folkehold er 1 Fodermester, 1 Forkarl, 3 Karle, 3 Piger og i Roer og Høst 3 Mand ekstra.

Gaardens faste Maskiner drives delvis ved Vindmotor.

Ilsogaard Hovedbygning er opført 1863. Avlslængerne er byggede dels af Grundmur og dels af Bindingsværk; Kostalden er opført 1899.

**En Gaard i Helstrup** i Helstrup S., Middelsom H., Viborg A. Postforb. og nærmeste St.: Stevnstrup. Gaarden ligger 1½ Mil fra Randers. Dens nuv. Ejer er Hr. *Rasmus Hvid Nielsen*, som overtog den 1878. Hr. R. Hvid Nielsen er født paa Ejendommen 1848. Gaarden har været i Slægtens Eje i en længere Aarrække.

Matr.-Nr. 5 a m. fl. af Helstrup. Hartk.: 11 Tdr. 6 Skpr. 2 Fdkr. 2¼ Alb. Tiendefri er 44 Tdr. Ld. gl. Præstegaardsjord. Der svares i Tiende 13 Tdr. Korn. Ejendomsskylden er 55,000 Kr. Brandassurance for Hovedbygning 4280 Kr., for Avlsbygninger 17,049 Kr., Besætning 13,675 Kr. Inventar 8340 Kr. og Avl 8528 Kr. Aarlig Ejendomsskyld Skat Kr. 61,50. Bidrag til Amtsrepf. c. 200 Kr. Sidste Aars Kommuneskat 280 Kr. Bygningerne er forsikrede i »Den alm. Brandf. f. Landb.«; Besætn., Inv. og Avl i »Wistofts Brandf.«. Det samlede Areal udgør 135 Td. Ld., deraf Ager 99 og Eng 36 Tdr. Ld. Gaarden drives af Ejeren.

Af Agermarken drives 48 Tdr. Ld. i en 6 Marksdrift, 16 Tdr. Ld. i

en 5 Marksdrift og 35 Tdr. Ld. i en 7 Marksdrift. Besætn. bestaar f. T. af 20 Køer, 39 Stkr. Ungkvæg og Kalve, 1 Tyr, 4 Heste, 12 Plage og Føl samt c. 30 Faar og Lam. Sidste Aar solgtes c. 40 Fedesvin. Kvægbesætn. er af jydsk Race. Mælkemængden var sidste Aar gennemsn. c. 5000 Pd. pr. Ko. Det norm. Folkehold er 1 Fodermester, 1 Forkarl, 4 Karle, 1 Dreng og 1 Pige samt i Roer og Høst 3 Mand ekstra.

Gaardens Hovedbygning ligger i Ø.—V. Af Avlslængerne er Laden opført af Kampesten.

**En Gaard i Helstrup** i Helstrup S., Middelsom H., Viborg A. Postforb. og nærmeste St.: Stevnstrup. Gaarden ligger  $1\frac{1}{4}$  Mil fra Randers. Dens nuv. Ejer er Hr. *Jens Hesselbjerg Nielsen*, som overtog den 1887 efter sine Forældre. Hr. J. Hesselbjerg Nielsen er født i Helstrup 1852 og gift med *Dorthe Thomasen*, født i Øster-Velling 1854. Af tidl. Ejere kan nævnes Niels Jensen Offersen.

Matr.-Nr. 12 m. fl. af Helstrup. Hartk.: 10 Tdr.  $\frac{3}{4}$  Alb. Der svares i Tiende c. 130 Kr. Ejendomsskylden er 52,000 Kr. Brandassurance for Hovedbygning 9000 Kr., for Avlsbygninger 14,965 Kr., Besætning 12,650 Kr., Inventar 7390 Kr. og Avl 9945 Kr. Aarlig Ejendomsskyld Skat Kr. 57,20. Bidrag til Amtsrepf. c. 175 Kr. Sidste Aars Kommuneskat Kr. 279,92. Bygningerne er forsikrede i »Den alm. Brandf. f. Landb.«. Det samlede Areal udgør 116 Tdr. Ld., deraf Ager 75 og Eng 41 Tdr. Ld. Gaarden drives af Ejeren.

Besætn. bestaar f. T. af 14 Køer, 26 Stkr. Ungkvæg og Kalve, 5 Heste samt 7 Plage og Føl. Kvægbesætn. vedligeholdes ved eget Tillæg og er af jydsk Race. Mælkemængden var sidste Aar gennemsn. c. 4000 Pd. pr. Ko.

Gaardens Hovedbygning er opført af Grundmur med Tegltag og, ligesom Avlslængerne, bygget 1881.

**Johannesbjerg** i Langaa S., Middelsom H., Viborg A. Postforb. og nærmeste St.: Langaa. Telef.: Langaa Nr. 6. Gaarden ligger  $1\frac{1}{2}$  Mil fra Randers. Dens nuv. Ejer er Hr. *Johan Gerstrøm*, som købte den 1903. Hr. J. Gerstrøm er født 1869 og gift med *Louise Gerstrøm*, født 1875. Af

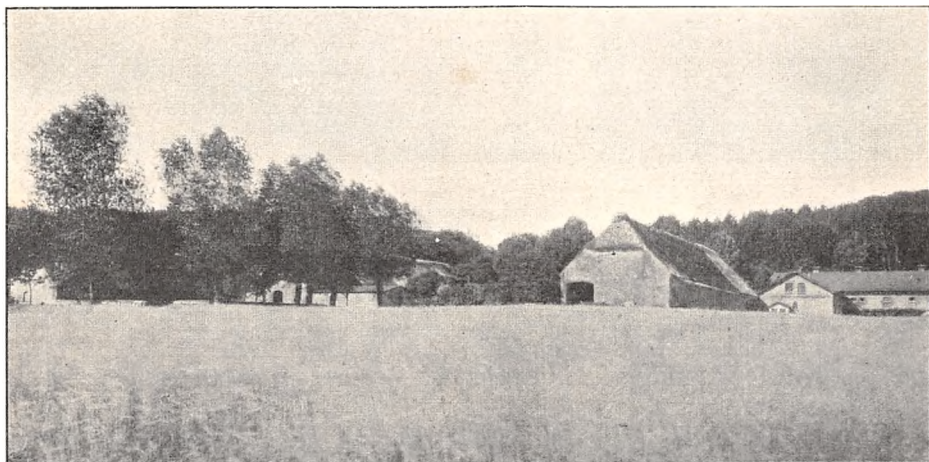

Johannesbjerg.

tidl. Ejere kan nævnes Skovrider Lund og derefter Etatsraad Ankerstjerne i Randers, som solgte Gaarden til den nuv. Ejer.

Matr.-Nr. 4 a af Langaa. Hartk.: 9 Tdr. 2 Fdkr. 1 Alb. Ejendoms-skylden er 72,000 Kr. Brandassurance for Hovedbygning 11,050 Kr., for Avlsbygninger 36,635 Kr., Besætning 41,400 Kr., Inventar 4100 Kr. og Avl 15,900 Kr. Aarlig Ejendomsskyld Skat Kr. 79,20. Bidrag til Amtsrepf. Kr. 181,47. Sidste Aars Kommuneskat Kr. 221,56. Bygningerne er forsikrede i »Den alm. Brandf. f. Landb.«; Besætn., Inv. og Avl i »Danmark«. Det samlede Areal udgør 300 Tdr. Ld., deraf Ager 185, Eng 30, Kær 4, Skov 80, Have og Gaardsplads 1 Td. Ld. Gaarden drives af Ejeren, der tidl. har været Forpagter af Ejendommen.

Agermarken drives dels i en 9 Marksdrift og dels i en 5 Marksdrift. Besætn. bestaar f. T. af 38 Køer, 95 Stkr. Ungkvæg og Kalve, 3 Tyre, 10 Heste, 7 Plage og Føl samt c. 35 Faar og Lam. Sidste Aar solgtes c. 400 Fedesvin. Kvægbesætn. er dels af jydsk Race og dels af rød dansk Race. Mælkemængden var sidste Aar gennemsn. c. 6000 Pd. pr. Ko; den leveres til Langaa Andelsmejeri. Det norm. Folkehold er 1 Forvalter, 1 Fodermester, 1 Forkarl, 1 Husholdnings-Elev, 3 Karle, 2 Piger og 2 Daglejere.

Johannesbjerg herskabelige Hovedbygning ligger i S.—N. Avslængerne er opførte af Grundmur med Straatage.

**Langaagaard** i Langaa S., Middelsom H., Viborg A. Postforb. og nærmeste St.: Langaa. Telef.: Langaa Nr. 16. Gaarden ligger 1½ Mil

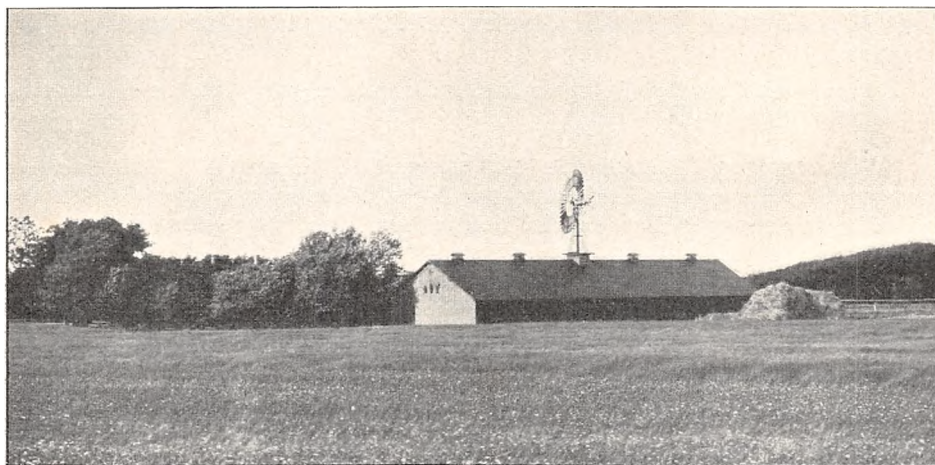

Langaagaard.

fra Randers. Dens nuv. Ejer er Hr. *Jens Borring Damdahl*, som købte den 1906. Hr. J. Borring Damdahl er født i Gjern S. 1859 og gift med *Dorthea Lysholdt*, født i Søllested S. 1859. Af tidl. Ejere kan nævnes Kr. Nielsen Langaa og dennes Svigersøn, N. M. Jensen, af hvem den nuv. Ejer købte Gaarden.

Matr.-Nr 15 m. fl. af Langaa. Hartk.: 14 Tdr. 4 Skpr. 1 Fdkr. 2 Alb. Tiendefri er c. 75 Tdr. Ld. Der svares i Tiende c. 56 Tdr. Korn. Ejendomsskylden er 85,000 Kr. Brandassurance for Hovedbygning 8140 Kr., for Avlsbygninger 31,860 Kr., Besætning 30,900 Kr., Inventar 10,000

Kr. og Avl 15,250 Kr. Aarlig Ejendomsskyld Skat Kr. 93,50. Bidrag til Amtsrepf. Kr. 260,79. Sidste Aars Kommuneskat Kr. 329,90. Det samlede Areal udgør 193 Tdr. Ld., deraf Ager 130, Eng 14, Kær 36, Mose 10, Have og Gaardsplads 3 Tdr. Ld. Gaarden drives af Ejeren.

Af Agermarken drives 56 Tdr. Ld. i en 7 Marksdrift og Resten i en 8 Marksdrift. Besætn. bestaar f. T. af 32 Køer, 45 Stkr. Ungkvæg og Kalve, 5 Tyre, 10 Heste samt 7 Plage og Føl. Sidste Aar solgtes c. 100 Fedesvin. Kvægbesætn. vedligeholdes ved eget Tillæg og er af Korthorns-Race. Mælke-mængden var sidste Aar gennemsn. c. 6000 Pd. pr. Ko; den leveres til Langaa Andelsmejeri. Det norm. Folkehold er 1 Fodermester, 1 Forkarl, 1 Elev, 3 Karle, 1 Pige og 1 Daglejer.

Gaardens faste Maskiner drives dels ved Vindkraft og dels ved Petroleumsmotor.

Langaagaard Bygninger er alle af Grundmur med Paptage. Hovedbygningen er opført 1875 og rummer en Lejlighed paa 8 Værelser; Avlslængerne er byggede 1904 efter Brand.

Paa Laden er anbragt en Vindmotor.

**Hollerupgaard** i Langaa S., Middelsom H., Viborg A. Postforb.: Langaa. Nærmeste Stationer: Langaa og Ulstrup. Gaarden ligger  $\frac{3}{4}$  Mil fra Langaa og  $\frac{1}{4}$  Mil fra Ulstrup. Dens nuv. Ejer er Hr. *P. Hansen*, som købte den 1907. Hr. P. Hansen er født i Hundie v. Taastrup 1866 og gift med *Karen Marie Nielsen*, født i Faardrup 1872. Af tidl. Ejere kan nævnes Jens Laursen, Søren Petersen og Niels Nielsen.

Matr.-Nr. 1 a m. fl. Hartk.: 5 Tdr. 7 Skpr. 1 Alb. Der svares i Tiende c. 14 Tdr. Korn. Ejendomsskylden er 50,000 Kr. Brandassurance for Hovedbygning 6000 Kr., for Avlsbygninger 13,000 Kr., Besætning, Inventar og Avl 41,900 Kr. Aarlig Ejendomsskyld Skat 55 Kr. Sidste Aars Kommuneskat 280 Kr. Bygningerne er forsikrede i »Den alm. Brandf. f. Landb.«; Besætn., Inv. og Avl i »Danmark«. Det samlede Areal udgør 136 Tdr. Ld., deraf Ager 121 $\frac{1}{2}$ , Eng 5, Plantage 8, Have og Gaardsplads 1 $\frac{1}{2}$  Td. Ld. Gaarden drives af Ejeren.

Agermarken drives i en 9 Marksdrift. Besætn. bestaar f. T. af 30 Køer, 20 Stkr. Ungkvæg og Kalve, 5 Tyre, 7 Heste, 7 Plage og Føl samt 6 Faar. Sidste Aar solgtes c. 70 Fedesvin. Kvægbesætn. vedligeholdes ved eget Tillæg og er af blandet Herkomst. Mælken leveres til Langaa Mejeri. Det norm. Folkehold er 1 Fodermester, 1 Forkarl, 1 Karl, 2 Piger og 1 Daglejer.

Gaardens faste Maskiner drives ved Vindmotor.

Hollerupgaard Bygninger er alle opførte af Grundmur.

**Røngegaard** i Vinge S., Middelsom H., Viborg A. Postforb. og nærmeste St.: Ulstrup. Telef.: Ulstrup Nr. 12. Gaarden ligger  $2\frac{3}{4}$  Mil fra Randers. Dens nuv. Ejer er Hr. *Knud Karl Nielsen Bach*, som overtog den 1901. Hr. K. K. Nielsen Bach er født i Rønge 1871 og gift med *Martha Petrea Bach*, født i Herskind 1883. Gaarden har været i Familiens Eje i en lang Aarrække.

Matr.-Nr. 4 a m. fl. af Rønge. Hartk.: 6 Tdr. 1 Fdkr. 1 Alb. Ejendomsskylden er 65,000 Kr. Aarlig Ejendomsskyld Skat Kr. 71,50. Bidrag til Amtsrepf. Kr. 115,75. Sidste Aars Kommuneskat Kr. 196,55. Det samlede Areal udgør 152 Tdr. Ld., deraf Ager 100, Eng 20, Kær 13, Hede 14, Mølledam, Have og Gaardsplads 5 Tdr. Ld. Gaarden drives af Ejeren.

Agermarken drives i en 8 Marksdrift. Besætn. bestaar f. T. af 30 Køer, 22 Stkr. Ungkvæg og Kalve, 7 Heste, 3 Føl samt 8 Faar og Lam.

Sidste Aar solgtes 82 Fedesvin. Kvægbesætn. er af jydsk Race. Mælkemængden var sidste Aar gennemsn. 6484 Pd. pr. Ko; den leveres til Sønder-Vinge Andelsmejeri. Det norm. Folkehold er 1 Fodermester, 1 Forkarl, 4 Karle, 2 Piger og 1 Daglejer.

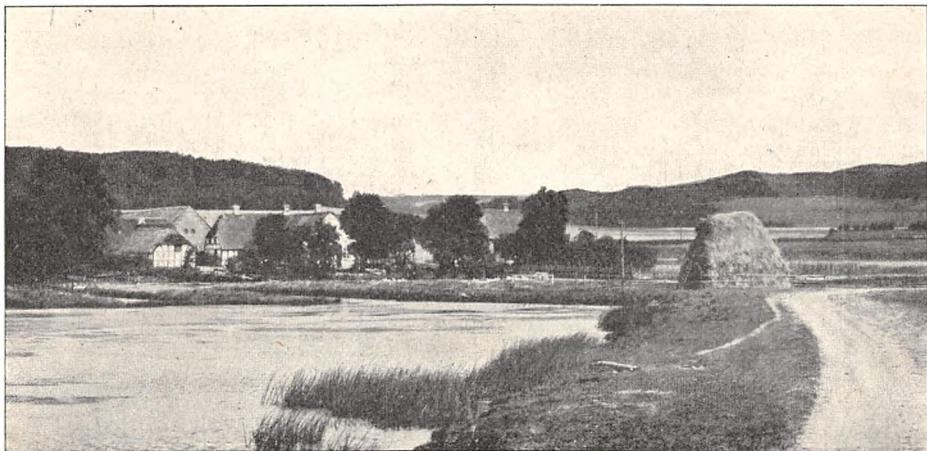

Røngegaard.

Røngegaard Hovedbygning er opført af Bindingsværk med Straatag. Kostalden er bygget 1898, Laden 1877.

Til Ejendommen hører en Vandmølle.

**Ulstrup** i Vinge S., Middelsom H., Viborg A. Postforb. og nærmeste St.: Ulstrup. Telef.: Ulstrup Nr. 4. Gaarden ligger  $2\frac{3}{4}$  Mil fra Randers. Dens nuv. Ejer er Hr. Kammerherre, Hofjægermester Grev *Sigismund Ludvig Ahlefeldt-Laurvigen*, R. af D. p. p., som købte den 1868. Hr. Grev S. L. Ahlefeldt-Laurvigen er født paa Tranekjær 1846 og gift med Komtesse *Polly Caroline Charlotte Amalie Krag-Juel-Vind-Frijs*, født 1849.

Matr.-Nr. 1 a af Ulstrup. Hartk.: 40 Tdr. 2 Skpr. 1 Fdkr.  $2\frac{1}{2}$  Alb. Tiendefri Hovedgaardsjord. Ejendomsskylden er i alt 497,000 Kr., deraf for Hovedgaarden 350,000 Kr., for Ulstrup Skov 97,600 Kr. og for Hjerminde Skov 50,000 Kr. Brandassurance for Hovedbygning 173,995 Kr., for Avlsbygninger 120,490 Kr., Besætning 56,000 Kr., Inventar 17,000 Kr. og Avl 45,000 Kr. Aarlig Ejendomsskyld Skat Kr. 492,36. Bidrag til Amtsrepf. Kr. 813,58. Sidste Aars Kommuneskat Kr. 1177,10. Andre Afgifter c. 450 Kr. Bygningerne er forsikrede i »Den alm. Brandf. f. Landb.«; Besætn., Inv. og Avl i »Danmark«. Det samlede Areal udgør 1122 Tdr. Ld., deraf Ager 500, Eng 100, Mose 10, Skov 500, Have, Park og Gaardsplads 12 Tdr. Ld. Avlsgaarden er bortforpægtet til Besidderens Søn, Hr. Hofjægermester Grev *Frederik Julius Ahlefeldt-Laurvigen*, der er født paa Ulstrup 1869 og gift med *Emma Gelrica van Cappelle*, født 1875.

Af Agermarken drives 300 Tdr. Ld. lermuldet Jord i en 8 Marksdrift og 200 Tdr. Ld. sandmuldet Jord i en 5 Marksdrift. Besætn. bestaar f. T. af 120 Køer, c. 80 Stkr. Ungkvæg og Kalve, 3 Tyre, 28 Heste, 6 Plage og Føl, 2 Trækstude samt 20 Faar. Sidste Aar solgtes c. 400 Fedesvin. Kvægbesætn. vedligeholdes ved eget Tillæg og er dels af jydsk Race og dels af Korthorns-Race. Mælkemængden var sidste Aar gennemsn. c. 5800



Pd. pr. Ko; den leveres til Vellev Mejeri. Det norm. Folkehold er 1 gift Forvalter, 1 gift Fodermester, 3 Røgttere, 6—8 Elever, 1 Staldkarl, 4 Piger samt 12—14 Daglejere. — Haven passes af 1 Gartner og 1 Elev.

Gaardens faste Maskiner drives ved Damp.

Ulstrup Hovedbygning bestaar af 3 grundmurede Fløje; den n. Fløj er bygget i 2 Stokværk c. 1590, den s. Fløj ligeledes i 2 Stokværk 1617 og den ø. Fløj i 1 Stokværk 1622. Ø. for Hovedbygningen ligger den gl. Avlsgaard, der bestaar af 3 meget anseelige Længer, opførte af Grundmur med Straatage; N. for denne Avlsgaard ligger en nyere Avlsgaard, opført Tid efter anden af Grundmur og tækket med Tagpap og Straa.

Af Skovarealet er c. 200 Tdr. Ld. bevokset med Løvtræer, Resten er Naaleskov. Driften ledes af Hr. Skovrider *Frederiksen*.

Til Ejendommen hører 1 Skovridergaard, 2 Huse med Jord samt 3 jordløse Huse.

Ulstrup tilhørte i Slutn. af det 14. og Beg. af det 15. Aarh. Jens Brandtsen og dennes Søn, der 1404 solgte Gaarden til Niels Jensen (Løvenbalk), som 1406 afhæn-

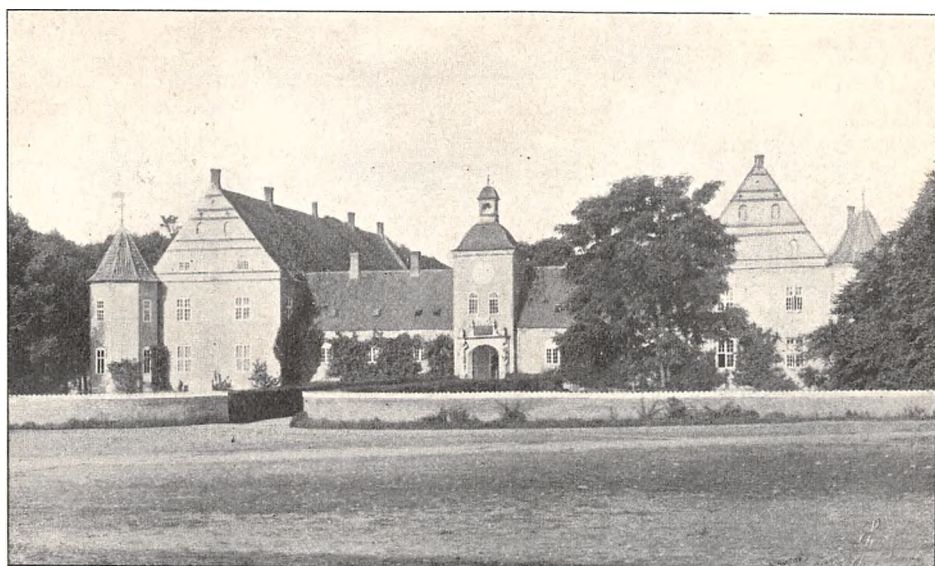

Ulstrup.

dede den til Dronning Margrethe. Frederik II mageskiftede 1579 Ulstrup til Rigsr. Christen Skeel, ved hvis Død den 1595 gik over til hans yngste Søn, Rigmarsk Jørgen Skeel, † 1631, og derefter til dennes Søn, Gehejmerraad Christen Skeel, † 1688; derpaa ejedes Gaarden af hans Søn, Kmjkr. Jørgen Skeel, † 1695, og dennes Enke, Benedicte Margr. von Brockdorff, samt Sønnen, Kmhr. Christen Skeel, † 1731, og hans Enke, Augusta v. Winterfeldt, † 1740. Deres Søn, Gehejmerraad Grev Jørgen Skeel, † 1786, skødede 1767 Ulstrup til Sønnen, Grev Christen Scheel, hvis Enke, Eleonore Raben, † 1808, 1794 oprettede Ulstrup til et Stamhus, men allerede 1798 begærede Erektionen ophævet. Hendes Søn, Grev Jørgen Scheel, pantsatte 1809 Gaarden til Bankier Gambrecht Moses i Hamborg, der transporterede Pantet til den franske Statsminister Bourienne, som 1818 ved Auktion købte Ulstrup, som han derefter overdrog til den danske Regering, der 1835 solgte Gaard og Gods til Overretsprokurator P. J. Knudsen; denne overdrog Ejendommen til Hofbager Piper, der atter overdrog den til Kammerraad P. G. Koch, som anlagde Brænderier og Teglværker og afhændede Bøndergodset. 1850 solgte han Gaarden til cand. jur. F. Mourier Petersen, der 1854 atter solgte den til Lehns greve F. M. Knuth til Knuthenborg. Efter hans Død købtes den 1857 af Grev Jørgen Scheel til Gl. Estrup, der afhændede den til den nuv. Besidder.

## Lysgaard Herred.

**Marsvinslund** i Vium S., Lysgaard H., Viborg A. Postforb. Kjellerup. Nærmeste St.: Rødkjærsbro. Gaarden ligger  $1\frac{3}{4}$  Mil fra Viborg. Dens nuv. Ejerinde er Enkefru *Karen Hansen*, født 1859, som overtog den 1900.

Matr.-Nr. 1 a m. fl. af Vium. Hartk.: 10 Tdr. 7 Skpr. 3 Fdkr. 1 Alb. Tiendefri Hovedgaardsjord. Ejendomsskylden er 80,000 Kr. Brandassurance for Hovedbygning og Avlsbygninger 39,900 Kr., for Besætning, Inventar og Avl 77,000 Kr. Aarlig Ejendomsskyld Skat 88 Kr. Bidrag til Amtsrepf. Kr. 224,61. Sidste Aars Kommuneskat 530 Kr. Bygningerne er forsikrede i »Den alm. Brandf. f. Landb.«; Besætn., Inv. og Avl i »Danmark«. Det samlede Areal udgør 402 Tdr. Ld., deraf Ager 245, Eng 40, Kær 10, Mose 31, Skov 65, Hede 4, Have og Gaardsplads 7 Tdr. Ld. Gaarden drives af Ejerinden.

Agermarken drives i en 9 Marksdrift. Besætn. bestaar f. T. af 54 Køer, 40 Stkr. Ungkvæg og Kalve, 3 Tyre, 12 Heste, 4 Plage og Føl samt 30

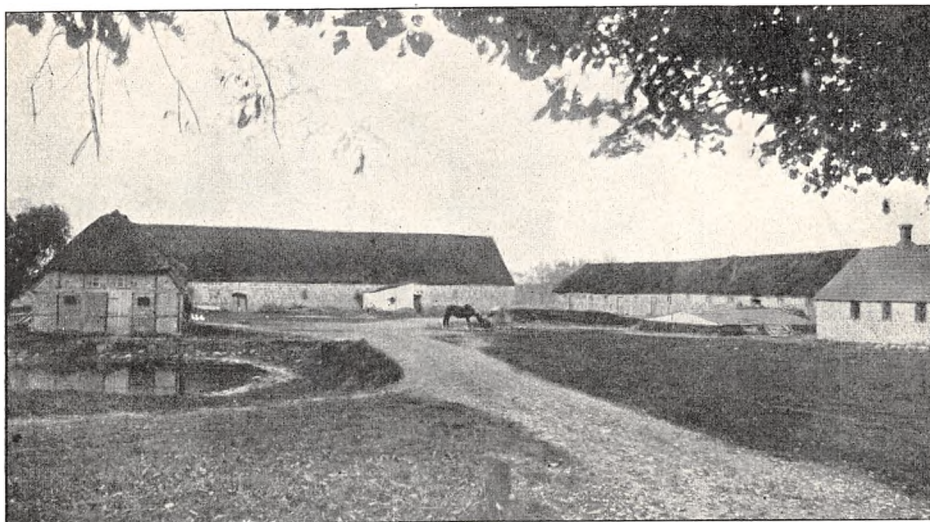

Marsvinslund.

Faar og Lam. Sidste Aar solgtes c. 120 Fedesvin. Kvægbesætn. vedligeholdes ved eget Tillæg og er af jydsk Race. Mælkemængden var sidste Aar gennemsn. c. 6000 Pd. pr. Ko; den leveres til Grundvad Andelsmejeri. Det norm. Folkehold er 1 Fodermester, 1 Forkarl, 4 Karle, 2 Piger, 1 Malkekone, 3 Daglejere og i Roer og Høst 3—4 Mand ekstra.

Marsvinslund Hovedbygning er opført 1654 af Bindingsværk med Straatag. Af Avlslængerne er Størstedelen opførte af Kampesten, Hestestalden og Fodermesterboligen er af Bindingsværk. Svinestalden er tækket med Tagpap, de øvrige Længer med Straa.

Skovarealet bestaar foruden de anførte 65 Tdr. Ld. i Lysgaard Herred af 40 Tdr. Ld., beliggende i Middelsom og Sønderlyng Herreder. 55 Tdr. Ld. er bevokset med Løvtræer, Resten med Naaletræer.

Til Ejendommen hører 4 Boelssteder med i alt c. 110 Tdr. Ld. samt 1 Hus med Jord.

Marsvinslund blev 1654 bygget af Jørgen Marsvin. 1732 solgte Steen Jørgensen Gaarden til Lars Nielsen Schaphuus, der 1740 skødede den til Gabriel Ferd. Milan, af hvem den 1745 blev solgt til Didr. Hansen, hvis Enke, Margr. Dyssel, 1749 afhændede den til Raadmand Arnt Dyssel, som 1757 overdrog den til Peder Pandrup. Denne solgte Gaarden 1761 til Enevold Berregaard Lügge, som atter 1767 afhændede den til Chr. Melchior Nørager, hvorefter den 1769 blev tilskødet Justitsraad Chr. Siegfr. Eenholm. Dennes Enke, Anna Marie Poulsen, ægtede 1773 Major Joh. Haro v. Fochen, som 1776 solgte Marsvinslund til Rud. Linde, der 1785 skødede Gaarden til Major Hans Chr. Moldrup, af hvem den 1788 blev solgt til Laur. Ammitzbøl. Han solgte den 1789 til Mette Cath. Jespersen, Enke efter Bertel Langballe Clementin. 1801 ægtede hun Anders Hansen, fra hvem Gaarden gik over til Brodersønnen, P. S. Hansen, og derefter til dennes Søn, Landstingsm. Hans Jak. Hansen, hvis Enke er den nuv. Ejerinde.

**Stendalgaard** i Vium S., Lysgaard H., Viborg A. Postforb.: Kjellerup. Nærmeste Stationer: Frederiks og Rødkjærsbro. Telef.: Kjellerup Nr. 44. Gaarden, der ejes af *Staten*, hører under Viborg Statsskovdistrikt; dette administreres af Hr. Skovrider *E. H. Wøldike*, som har Bolig paa Stendalgaard.

Viborg Statsskovdistrikt omfatter i alt c. 7635 Tdr. Ld., deraf Havredal Plantage 332, Stendal Plantage 595, Ulvedal Plantage 433, Vindum Skov 590, Viborg Plantage 794, Kempedal Plantage 4855 og Graamose Parceller c. 15 Tdr. Ld.; desuden af offentlige Veje c. 21 Tdr. Ld. og af private Veje c. 1 Td. Ld.

Havredal, Stendal og Ulvedal Plantager, der tilsammen kaldes »Alhedens Plantager«, ligger i Vium, Torning og Frederiks Sogne. — Vindum Skov i Vindum S., Middelsom H., købtes 1846 fra Vindumovergaard. — Viborg Plantage i Viborg Landsogn overdroges 1847 af Viborg Købstad til Staten. — Kempedal Plantage, oprindelig gammel Flyvesandsstrækning, er beliggende i Torning S.

Distriktet er i Ejendomsskyld ansat til 738,600 Kr., deraf for Alhedens Plantager med Bygninger og Embedsjorder 365,000 Kr., for Vindum Skov 179,600 Kr., Viborg Plantage 103,000 Kr. og Kempedal 91,000 Kr.

Af Distriktet er c. 247 Tdr. Ld. bevokset med Bøg, 30 Tdr. Ld. med Eg, 102 Tdr. Ld. med forskelligt Løvtræ og 3726 Tdr. Ld. med Naaletræ; Resten af Arealet er Sletter og Embedsjord m. v.

Den aarlige Hugst udgør c. 15,000 Kbfd. Bøg, 12,500 Kbfd. Eg, 900 Kbfd. forskelligt Løvtræ og 148,000 Kbfd. Naaletræ.

Til Stendalgaard hører et Jordtilliggende af c. 40 Tdr. Ld. Ager og c. 9 Tdr. Ld. Eng. — Gaarden er brandforsikret for 27,635 Kr.

Foruden Skovrideren er paa Distriktet ansat 3 Skovfogeder, 1 Opsynsmand, 1 Skovløber og 5 Hegns mænd. Distriktet sorterer under 3. Overførster-Inspektion.

Jagten spiller kun en underordnet Rolle for Distriktet. Af Vildt forekommer strejfende Kronvildt samt Raavildt, Harer, Ræve og Agerhøns samt paa Kempedal Plantage Urfugle.

Da der i 1759 indkaldtes tyske Kolonister for at opdyrke Alheden og Randbøl Hede, blev der i den sydvestlige Del af Alheden grundlagt en større Landsby, Havredal, som dog kun fik meget ringe Fremgang. Sydøst derfor fandtes en øde Plet, Stendalen, hvor en Kolonist halvt ved Tvang blev anbragt. Paa denne Maade opstod Stendalgaard, som imidlertid 1789 blev købt tilbage af Staten for at benyttes til Bopæl for en Skovrider.

**Liselund** i Sjørslev S., Lysgaard H., Viborg A. Postforb.: Kjellerup. Nærmeste St.: Rødkjærsbro. Telef.: Hvam Nr. 4. Gaarden ligger 2 Mil fra Viborg. Dens nuv. Ejer er Hr. *Johan F. Hansen*, som købte den

1904. Hr. Joh. F. Hansen er født paa Falster 1871 og gift med *Nanna Laussen*, født i Skaane 1872. Af tidl. Ejere kan fra 1848 nævnes Kammerraad Nagel, som solgte Gaarden til den nuv. Ejer.

Matr.-Nr. 2 af Sjørslev. Hartk.: 11 Tdr. 1½ Alb. Der svares i Tiende c. 25 Kr. Ejendomsskylden er 100,000 Kr. Brandassurance for Hovedbygning og Avlsbygninger 39,800 Kr., for Besætning, Inventar og Avl 48,000 Kr. Aarlig Ejendomsskyld Skat 110 Kr. Bidrag til Amtsrepf. Kr. 154,14. Sidste Aars Kommuneskat c. 350 Kr. Bygningerne er forsikrede i »Den alm. Brandf. f. Landb.«; Besætn., Inv. og Avl i »Danmark«. Det samlede Areal udgør 287 Tdr. Ld., deraf Ager 196, Eng 10, Mose 14, Skov 63, Have og Gaardsplads 4 Tdr. Ld. Gaarden drives af Ejeren.

Af Agermarken drives 175 Tdr. Ld. i en 8 Marksdrift. Resten dyrkes dels med Lucerne og dels med andet Staldfoder. Besætn. bestaar f. T. af 65 Køer, 30 Stkr. Ungkvæg og Kalve, 2—3 Tyre, 10 Heste samt 4 Plage og Føl. Sidste Aar solgtes c. 100 Fedesvin. Kvægbesætn. vedligeholdes ved eget Tillæg og er af rød dansk Race. Mælkemængden var sidste



Liselund.

Aar gennemsn. c. 6000 Pd. pr. Ko; den leveres til Demstrup Mejeri. Det norm. Folkehold er 1 Fodermester, 1 Forkarl, 3 Karle, 1 Staldkarl, 3 Piger, 1 Malkekone, 2 Daglejere og i Roer og Høst Ekstramandskab.

Liselund Hovedbygning er opført af Grundmur med Tegtag, Avlslængerne er ligeledes af Grundmur, tækkede med Tegl, Tagpap og Straa.

Til Ejendommen hører 3 jordløse Huse.

**Avnsbjerg** i Sjørslev S., Lysgaard H., Viborg A. Postforb.: Kjellerup. Nærmeste St.: Rødkjærbro. Telef.: Kjellerup Nr. 26. Gaarden ligger 2 Mil fra Viborg og tilhører Brødrene d'Hrr. *Harald de Neergaard* og Apoteker *Peter Johansen de Neergaard*.

Matr.-Nr. 1 a m. fl. af Avnsbjerg. Hartk.: 29 Tdr. 7 Skpr. 1¾ Alb. Skovskylds Hartk.: 2 Tdr. 1 Skp. 3 Fdkr. 1⅙ Alb. Tiendefri Hovedgaardsjord. Ejendomsskylden er 244,120 Kr. Brandassurance for Hovedbygning og Avlsbygninger 108,520 Kr., for Besætning, Inventar og Avl 117,000 Kr. Aarlig Ejendomsskyld Skat Kr. 268,53. Bidrag til Amtsrepf. Kr. 540,58. Sidste Aars Kommuneskat c. 1250 Kr. Andre Afgifter c. 200 Kr.

Bygningerne er forsikrede i »Den alm. Brandf. f. Landb.«; Besætn., Inv. og Avl i »Danmark«. Det samlede Areal udgør 778 Tdr. Ld., deraf Ager 450, Eng 50, Skov 250, Fæstehuse 20, Have, Park og Gaardsplads 8 Tdr. Ld. Avlsgaarden er forpagtet af den ene af Ejerne, Hr. *Harald de Neergaard*, der er født paa Ejendommen.

Af Agermarken drives c. 400 Tdr. Ld. i en 8 Marksdrift. 50 Tdr. Ld. er permanent Græsgang. Jorden er lermuldet. Der avles af Rug 10, Byg 9½, Havre 19 og Blandsæd 15 Fold. Besætn. bestaar f. T. af 120 Køer, 50 Stkr. Ungkvæg og Kalve, 4 Tyre, 20 Heste samt 4 Plage og Føl. Sidste Aar solgtes c. 150 Fedesvin. Kvægbesætn. vedligeholdes ved eget Tillæg og er af rød dansk Race. Mælkemængden var sidste Aar gennemsn. c. 6000 Pd. pr. Ko; den leveres til Demstrup Mejeri. Det norm. Folkehold er 1 Forvalter, 1 Fodermester, 3 Røgttere, 1 Forkarl, 1 Elev, 1



Avnsbjerg.

Staldkarl, 6 Karle, 1 Husjomfru, 2 Piger og 8 Daglejere samt i Roer og Høst Ekstramandskab.

Gaardens faste Maskiner drives ved Damp.

Avnsbjerg Hovedbygning, der delvis er omgivet af gl. Grave, er opført i 1 Stokværk af Bindingsværk med Tegltag. Avlsgaarden ligger S. for Hovedbygningen. Den bestaar dels af ældre og dels af nyere Bygninger, opførte af Grundmur og Bindingsværk.

Af Skoven er c. 170 Tdr. Ld. Løvskov, Resten Naaleskov.

Til Ejendommen hører 6 Huse med Jord samt 2 jordløse Huse og en Smedie. Avnsbjerg tilhørte 1377 Niels Eriksen (Løvenbalk), 1391 Jens Nielsen og derefter hans Sønner, Mogens og Erik Jensen, samt sidstnævntes Sønner, Peder Eriksen og Erik Eriksen; dennes Enke Fru Tore 1508 og Sønnen, Gert Eriksen, som solgte en Trediedel af Gaarden til Preben Podebusk, medens Rigsraad Niels Clemmentsen overtog de to Trediedele. Ved hans Død inddroges 1518 hans Gods under Kronen; men hans Søn, Rasmus Clemmentsen, fik af Frederik I 1523 Skøde paa Faderens Del af Gaarden. Efter hans Død 1529 solgtes hele Gaarden til Rigshovm. Mogens Gøye, † 1544, hvorefter den tilhørte hans Søn, Chr. G., † 1584, og Peder

Marsvin, † 1614, hvis Søn, Jørgen Marsvin, 1655 solgte Avnshjerg til Rigmarsk Anders Bille. Aaret efter tilhørte Gaarden Erik Bille til Løgismose, hvis Enke, Mette Rosenkrantz, 1669 solgte den til Chrf. Ulfeld, † 1670. Hans Enke, Sophie Am. Krag, bragte den ved sit 2. Ægteskab til Grev Otto Rantzau. Dennes Søn, Otto Rantzau, solgte den 1732 til Kommerceraad Steen Jørgensen, som 1752 overlod den til sin ældste Søn, Etatsraad Steen Steensen, der 1793 solgte den til Hans Ammitzbøll, hvorefter den 1798 købtes af Hans Ægidius og Søren Schjøtt, som 1803 afhændede Gaarden til Landsd. H. M. Hoff. 1809 købtes den af Generalaud. Lindahl, † 1812, hvorefter den ejedes af Kammerr. Gjørup. 1820 købtes Gaarden af Tiendekommissær L. C. Djørup, 1834 af H. Landmark, 1839 af E. Joh. Hepke og 1841 af Kammerr. Christensen. Dennes Søn, C. V. A. Christensen, solgte den for 116,500 Rdl. til P. Chrf. de Neergaard, † 1870, hvorefter den ejedes af hans Enke, Ida de Neergaard.

**Duelund** i Sjørsløv S., Lysgaard H., Viborg A. Postforb.: Kjellerup. Nærmeste St.: Rødkjærbro. Telef.: Kjellerup Nr. 28. Gaarden ligger 2½ Mil fra Viborg og Silkeborg. Dens nuv. Ejer er Hr. *Sophus Friis*, som overtog den 1907. Hr. Sophus Friis er født paa Ejendommen 1865 og gift med *Ellen Brammer*, født i Aarhus 1871.

Matr.-Nr. 3 m. fl. af Sjørsløv. Hartk.: 22 Tdr. 3 Skpr. 3 Fdkr. 1¾



Duelund.

Alb. Tiendefri Hovedgaardsjord. Ejendomsskylden er 175,000 Kr. Brandassurance for Hovedbygning 30,000 Kr., for Avlsbygninger 81,780 Kr., Besætning 40,000 Kr., Inventar 11,500 Kr. og Avl 48,500 Kr. Aarlig Ejendomsskyld Skat Kr. 192,50. Bidrag til Amtsrepf. Kr. 402,32. Sidste Aars Kommuneskat c. 750 Kr. Bygningerne er forsikrede i »Den alm. Brandf. f. Landb.«; Besætn., Inv. og Avl i »Danmark«. Det samlede Areal udgør 406 Tdr. Ld., deraf Ager 300, Eng 20, Mose 5, Skov 72, Veje 5, Have og Gaardsplads 4 Tdr. Ld. Gaarden drives af Ejeren.

Agermarken drives i en 9 Marksdrift med: 1. Grønjordshavre, 2. Brak, 3. Vintersæd, 4. Byg, 5. Roer, 6. Havre, 7., 8. og 9. Kløver og Græs. Besætn. består f. T. af 80 Køer, 100 Stkr. Ungkvæg og Kalve, 10 Tyre, 15 Heste samt 4 Plage og Føl. Sidste Aar solgtes c. 60 Fedesvin og c. 60 Grisesøer. Kvægbesætn. er dels af jydsk Race og dels af rød dansk Race. Mælkemængden var sidste Aar gennemsn. c. 5200 Pd. pr. Ko; den leveres til Kjellerup Mejeri. Det norm. Folkehold er 1 Forvalter, 1 Fodermester, 1 Foderelev, 3 Røgttere, 1 Forkarl, 1 Staldkarl, 5 Karle, 1 Husjomfru, 3 Piger, 4 Daglejere og i Roer og Høst 4 Mand ekstra.

Duelund Hovedbygning er opført 1883 af Grundmur med Skifertag; den rummer en herskabelig Lejlighed. Avslængerne er byggede 1895.

Duelund var tidl. Ladegaard under Avnsbjerg; den frasolgtes af Lindahl i Beg. af det 19. Aarh. Senere ejedes den af Burmeister, van Brakle (1851—60) og derefter af Etatsraad Neergaard og Kammerherre Mourier Petersen samt fra 1861 af fhv. Landbrugsminister, Hofjægermester F. Friis, den nuv. Ejers Fader.

Af Skoven er Halvdelen Løvskov, Resten Naaleskov.

Til Ejendommen hører 3 jordløse Huse samt Humle Vandmølle, brandforsikret for 20,700 Kr. — Til Møllen, der er bortforpagtet, hører 5 Tdr. Ld.

**Palstrup** i Højbjerg S., Lysgaard H., Viborg A. Postforb. og nærmeste St.: Rødkjærsbro, hvortil der er  $\frac{1}{2}$  Mil. Telef.: Rødkjærsbro Nr. 7. Gaarden ligger  $2\frac{1}{2}$  Mil fra Viborg. Dens nuv. Ejer er Hr. Læge V. Schjerup i Kjellerup, som købte den 1905. Hr. V. Schjerup er født 1857.

Matr.-Nr. 1 a m. fl. af Højbjerg. Hartk.: 26 Tdr. 1 Skp. 2 Fdkr.  $1\frac{1}{4}$  Alb. Skovskylds Hartk.: 1 Td. 3 Skpr. 2 Alb. Tiendefri Hovedgaardsjord. Ejendomsskylden er 178,000 Kr. Brandassurance for Besætning, Inventar og



Palstrup.

Avl 74,000 Kr. Aarlig Ejendomsskyld Skat Kr. 195,80. Bidrag til Amtsrepf. Kr. 467,08. Besætn., Inv. og Avl er forsikret i »Danmark«. Det samlede Areal udgør  $636\frac{3}{4}$  Td. Ld., deraf Ager 285, Eng  $18\frac{1}{2}$ , Mose 10, Skov  $280\frac{1}{2}$ , Indhegninger og Planteskoler m. m.  $18\frac{1}{2}$ , Veje  $8\frac{1}{2}$ , Fæstelod  $3\frac{1}{2}$ , Have, Park og Gaardsplads  $12\frac{1}{4}$  Td. Ld. Avlsgaarden er bortforpagtet til Hr. A. Schjerup, der er født paa Hørbygaard 1854 og gift med *Margrethe Kastrup*, født paa Kastrupgaard 1857.

Agermarken drives i en 9 Marksdrift. Jorden er hovedsagelig Ler- muld med Lerunderlag. Besætn. består f. T. af 40 Køer, 120 Stkr. Ung-

kvæg og Kalve, 14 Heste og 8 Plage og Føl. Kvægbesætn. er af rød dansk Race. Mælken leveres til Levring Mejeri. Det norm. Folkehold er 1 Forvalter, 1 Fodermester, 2 Røgttere, 1 Forkarl, 2 Elever, 1 Staldkarl, 6 Karle, 1 Husjomfru, 2 Piger, 1 Daglejer og i Roer og Høst Ekstramandskab.

Palstrup Hovedbygning er opført i 2 Stokværk af Grundmur med Tegtag. Avlsgaarden, som ligger Ø. for Borggaarden, er bygget af Grundmur, hovedsagelig tækket med Straa.

Af Skoven er Halvdelen Løvskov, Resten Naaleskov.

Til Palstrup hører 1 Fæstehus, 1 Skovfogedbolig, 1 Smedie og 1 Arbejderhus samt desuden en Vindmølle til Gaardens eget Brug.

Palstrup tilhørte tidligere Tvilum Kloster og derefter 1483—86 Las Braad. Senere ejedes Gaarden af Frands Dyre, hvis Enke Kirsten Mogensdatter 1571 afhændede den til Ove Juul, hvorefter den gik over til Sønnen, Frands Juul, og Svigersønnen, Holger Bille, der ejede Gaarden 1611. Joh. Rantzau mageskiftede den 1630 til sin Svigerfader, Chr. Gersdorff, der afhændede den til Rigrs. Oluf Parsberg, hvorefter den tilfaldt dennes Svigersønner, Ebbe Gyldenstjerne og Otte Pogwisch, af hvilke sidstnævnte 1662 solgte den til Corfitz Ulfeld, fra hvem den gik over til Kronen, der 1663 ved Mageskifte overdrog den til Mogens Friis. Derpaa gik Gaarden atter over til Otte Pogwisch, af hvem den 1672 blev solgt til Kancellir., Amtm. Peder Charisius, hvis Svigersøn, Baron Const. Marselius, 1694 afhændede den til Apoteker Daniel Friedenreich. Derefter tilhørte Palstrup hans Søn, Major Janus Friedenreich, † 1755, dennes Enke, † 1759, og Søn, Chr. Dan. Friedenreich, som 1771 overdrog den til sin Søn, Major Frands Friedenreich, af hvem Gaarden 1777 blev solgt til Chr. Linde Friedenreich, der 1780 afhændede den til Justitsr. Jac. Petersen Hygom, efter hvem den gik over til Ulrikka Antonette Sundt, som 1783 overdrog den til sin Svigersøn, Ritm. C. Chr. V. Irminger, der 1786 solgte den til Generaladj. Jens de Poulson, hvorefter Gaarden 1792 købtes af Kammerr. H. Gundorph, som 1799 afhændede den til Henr. Hollesen, der 1804 solgte Hovedparcellen til Landfoged S. J. G. Behrens, hvis Søstersøn H. P. Kelter overtog den 1834. Senere tilhørte Palstrup W. v. Deurs, Jagtjkr. A. Brun 1847—52, C. J. Otto til 1862, G. Plenge til 1871 og Hofjægermester Ræder, af hvem den nuv. Ejer købte Gaarden.

**Kjærsgaard** i Højbjerg S., Lysgaard H., Viborg A. Postforb. og nærmeste St.: Rødkjærbro, hvortil der er  $\frac{3}{8}$  Mil. Dens nuv. Ejer er Hr. *Jens Madsen*, som overtog den 1901. Hr. J. Madsen er født i Thorsø 1845 og gift med *Marie Kirstine Nielsen*, født 1845.

Matr-Nr. 2 a m. fl. af Højbjerg. Hartk.: 10 Tdr. 5 Skpr. 1 Fdkr.  $2\frac{3}{4}$  Alb. Skovskylde Hartk.: 1 Skp. 2 Fdkr.  $2\frac{1}{2}$  Alb. Tiendefri Hovedgaardsjord. Ejendomsskylden er 55,000 Kr. Brandassurance for Hovedbygning og Avlsbygninger 24,000 Kr., for Besætning, Inventar og Avl 20,000 Kr. Aarlig Ejendomsskyld Skat Kr. 60,50. Bidrag til Amtsrepf. Kr. 178,60. Sidste Aars Kommuneskat c. 400 Kr. Bygningerne er forsikrede i »Den alm. Brandf. f. Landb.«; Besætn., Inv. og Avl i »Danmark«. Det samlede Areal udgør 222 Tdr. Ld., deraf Ager 155, Eng 22, Skov 40, Have og Gaardsplads 5 Tdr. Ld. Gaarden drives af Ejeren.

Agermarken drives i en 8 Marksdrift. Besætn. bestaar f. T. af 37 Køer, 32 Stkr. Ungkvæg og Kalve, 1 Tyr, 10 Heste, 3 Plage og Føl samt 10 Faar. Sidste Aar solgtes c. 40 Fedesvin. Kvægbesætn. vedligeholdes ved eget Tillæg og er af jydsk Race. Mælkemængden var sidste Aar gennemsn. c. 5000 Pd. pr. Ko; den leveres til Rødkjærbro Mejeri. Det norm. Folkehold er 4 Karle, 2 Piger og i Roer og Høst Ekstramandskab.

Kjærsgaard Hovedbygning, der bestaar af 3 Fløje, er opført af Grundmur med Tegtag. Kostalden er bygget af Grundmur, Laden og Hestestalden af Bindingsværk, alle med Straatage.

Paa Kjærsgaard Mark har den nuv. Ejer opført en mindre Gaard, bestaaende af 3 grundmurede Længer. Til denne Gaard er lagt 46 Tdr. Ld. Ager, 7 Tdr. Ld. Eng og 10 Tdr. Ld. Skov.

**Højbjerggaard** i Højbjerg S., Lysgaard H., Viborg A. Postforb. og nærmeste St.: Rødkjærbro. Telef.: Rødkjærbro Nr. 14. Gaarden ligger



2 Mil fra Viborg. Dens nuv. Ejer er Hr. *P. Hollerup Hansen*, som købte den 1904. Hr. *P. Hollerup Hansen* er født i Nørbæk 1881. Af tidl. Ejere kan nævnes *Rosenkrantz de Neergaard*, hvis Enke solgte Gaarden til den nuv. Ejer.

Matr.-Nr. 8 a m. fl. af Højbjerg. Hartk.: 9 Tdr. 2 Skpr.  $\frac{1}{2}$  Alb. Der svares i Tiende c. 200 Kr. Ejendomsskylden er 52,000 Kr. Brandassurance for Hovedbygning og Avlsbygninger 31,210 Kr., for Besætning, Inventar og Avl 38,036 Kr. Aarlig Ejendomsskyld Skat Kr. 57,20. Bidrag til Amtsrepf. Kr. 155,58. Sidste Aars Kommuneskat 300 Kr. Bygningerne er forsikrede i »Den alm. Brandf. for Landb.«. Det samlede Areal udgør 173 Tdr. Ld., deraf Ager 150, Eng 10, Skov 10, Have og Gaardsplads 3 Tdr. Ld. Gaarden drives af Ejeren.

Agermarken drives i en 8 Marksdrift. Besætn. består f. T. af 26 Køer, 37 Stkr. Ungkvæg og Kalve, 4 Tyre, 12 Heste, 8 Plage og Føl samt 6 Faar. Sidste Aar solgtes c. 100 Fedesvin. Kvægbesætn. er af rød dansk Race. Mælkemængden var sidste Aar gennemsn. c. 6000 Pd. pr. Ko; den leveres til Rødkjærsbro Mejeri. Det norm. Folkehold er 1 gift Fødermester, 1 Forkarl, 2 Karle og 3 Piger samt i Roer og Høst Ekstramandskab.

Højbjerggaard Hovedbygning er opført af Grundmur med Tegtag. Avslængerne er byggede dels af Grundmur, dels af Bindingsværk og Træ, tækkede med Straa og Tagpap.

Til Ejendommen hører 1 jordløst Hus.

**Højbjerg Møllegaard** i Elsborg S., Lysgaard H., Viborg A. Postforb. og nærmeste St.: Rødkjærsbro. Telef.: Rødkjærsbro Nr. 20. Ejendommen ligger 2 Mil fra Viborg. Dens nuv. Ejer er Hr. Overretssagfører *E. Glud*,



Højbjerg Møllegaard.

der er født i Viborg 1871 og gift med *Dagmar Mayntzhusen*, født i Sæby. Af tidl. Ejere kan nævnes den nuv. Ejers Fader, Prokurator *G. E. Glud*, fra 1879.

Matr.-Nr. 1 m. fl. af Elsborg. Hartk.: 3 Tdr. 4 Skpr. 3 Fdkr.  $1\frac{3}{4}$

Alb. Der svares i Tiende c. 50 Kr. Ejendomsskylden er 63,700 Kr. Brandassurance for Hovedbygning og Avlsbygninger 50,755 Kr., for Besætning, Inventar og Avl 20,100 Kr. Aarlig Ejendomsskyld Skat Kr. 69,30. Sidste Aars Kommuneskat Kr. 178,63. Bygningerne er forsikrede i »Den alm. Brandf. f. Landb.«; Besætn., Inv. og Avl i »Danmark«. Det samlede Areal udgør 105 Tdr. Ld., deraf Ager 79, Eng 10, Mose 1½, Skov 10, Have og Gaardsplads 4½ Td. Ld. Gaarden drives af Ejeren.

Af Agermarken drives 54 Tdr. Ld. i en 7 Marksdrift og 18 Tdr. Ld. i en anden 7 Marksdrift. 7 Tdr. Ld. agtes tilplantet. Besætn. bestaar f. T. af 15 Køer, 18 Stkr. Ungkvæg og Kalve, 4 Heste, 2 Plage og Føl samt 8 Faar. Sidste Aar solgtes c. 25 Fedesvin. Kvægbesætn. er af jydsk Race. Mælkemængden var sidste Aar gennemsn. c. 4500 Pd. pr. Ko; den leveres til Rødkjærsbro Mejeri. Det norm. Folkehold er 1 Røgter, 1 Forkarl, 1 Karl, 1 Dreng, 1 Husjomfru og 2 Piger.

Højbjerg Møllegaard Hovedbygning er opført af Bindingsværk. Avlsbygningerne er alle af Grundmur, tækkede med Straa og Spaan.

Til Ejendommen hører en grundmuret Vandmølle, samt en ligeledes af Grundmur opført Krobygning, i hvilken der ogsaa drives Købmandshandel; desuden 1 jordløst Hus.

**Ansgaard** i Grønbæk S., Lysgaard H., Viborg A. Postforb. og nærmeste St.: Rødkjærsbro, hvortil der er 1 Mil. Dens nuv. Ejer er Hr. An-

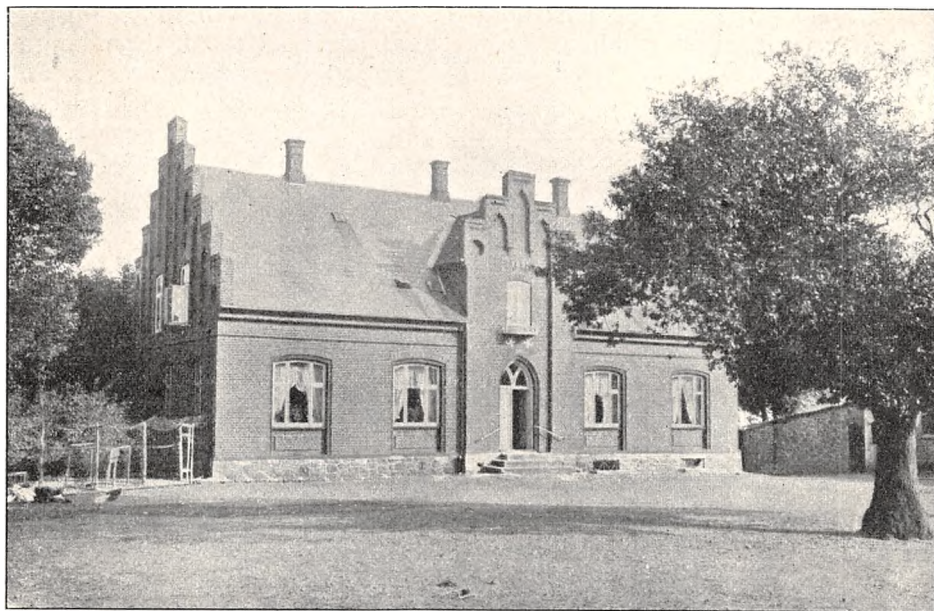

Ansgaard.

ders *Finderup*, som overtog den 1891. Hr. A. Finderup er født paa Ejendommen 1865 og gift med *Anna Hansen*, født paa Tranbjerggaard 1868. Gaarden har været i Slægtens Eje siden 1822.

Matr.-Nr. 2 a og 4 a af Grønbæk. Hartk.: 10 Tdr. 1 Fdkr. 2¾ Alb. Der svares i Præstetiende c. 70 Kr. Ejendomsskylden er 69,300 Kr. Brandassurance for Hovedbygning og Avlsbygninger 39,995 Kr., for Besætning,

Inventar og Avl 35,000 Kr. Aarlig Ejendomsskyld Skat Kr. 76,23. Bidrag til Amtsrepf. Kr. 175,50. Sidste Aars Kommuneskat c. 420 Kr. Bygningerne er forsikrede i »Den alm. Brandf. f. Landb.«; Besætn., Inv. og Avl i »Danmark«. Det samlede Areal udgør 260 Tdr. Ld., deraf Ager 200, Eng 20, Mose 5, Skov 10, delvis tilplantede Bakker 23½, Have og Gaardsplads 1½ Td. Ld. Gaarden drives af Ejeren.

Agermarken drives i to 7 Marksdrifter. Besætn. består f. T. af 35 Køer, 40 Stkr. Ungkvæg og Kalve, 1 Tyr, 8 Heste, 4 Plage samt 12 Faar og Lam. Sidste Aar solgtes 60 Fedesvin. Kvægbesætn. er af jydsk Race. Mælkemængden var sidste Aar gennemsn. c. 5000 Pd. pr. Ko; den leveres til Ans Mejeri. Det norm. Folkehold er 1 Forvalter, 1 Fodermester, 1 Karl, 2 Piger, 3 Daglejere og i Roer og Høst 2 Mand og 4 Koner ekstra.

Ansgaard Hovedbygning er opført 1895 i Villastil af Grundmur med Skifertag. Laden er bygget af Kampesten, de øvrige Avslænger hovedsagelig af Grundmur.

Til Ejendommen hører et Teglværk med en aarlig Produktion af 300,000 Sten; desuden 1 jordløst Hus.

**Dalsgaard** i Hørup S., Lysgaard H., Viborg A. Postforb.: Kjellerup. Nærmeste St.: Rødkjærsbro. Gaarden ligger ¼ Mil fra Kjellerup. Dens nuv. Ejer er Hr. *Jacob Nielsen*, som købte den 1904. Hr. J. Nielsen er født i Levring Vesterskov 1858 og gift med *M. Hansen*, født paa Marsvinslund. Af tidl. Ejere kan nævnes C. Holm, af hvis Enke den nuv. Ejer købte Gaarden.

Matr.-Nr. 1 m. fl. af Dalsgaard. Hartk.: 7 Tdr. 6 Skpr. 1 Fdkr. ¼ Alb. Der svares i Tiende c. 100 Kr. Ejendomsskylden er 50,000 Kr. Brandassurance for Hovedbygning 10,000 Kr., for Avlsbygninger 18,000 Kr., Besætning, Inventar og Avl 33,300 Kr. Aarlig Ejendomsskyld Skat 55 Kr. Bidrag til Amtsrepf. 154 Kr. Sidste Aars Kommuneskat Kr. 176,77. Bygningerne er forsikrede i »Den alm. Brandf. f. Landb.«; Besætn., Inv. og Avl i »Danmark«. Det samlede Areal udgør 135 Tdr. Ld., deraf Ager 98, Eng 17, Mose 3, Skov 12, Vej 1, Have og Gaardsplads 4 Tdr. Ld. Gaarden drives af Ejeren, der tillige er Ejer af Levring Vesterskov.

Agermarken drives i en 8 Marksdrift. Besætn. består f. T. af 30 Køer, 30 Stkr. Ungkvæg og Kalve, 2 Tyre, 7 Heste, 2 Plage og Føl samt 6 Faar. Sidste Aar solgtes c. 50 Fedesvin. Kvægbesætn. er af jydsk Race. Mælken leveres til Kjellerup Mejeri. Det norm. Folkehold er 1 Bestyrer, 1 Fodermester, 3 Karle, 1 Dreng, 1 Husbestyrerinde og 1 Pige.

Dalsgaard Hovedbygning er opført af Grundmur med Tegtag. Avslængerne er byggede dels af Grundmur og dels af Bindingsværk, tækkede med Straa.

Til Ejendommen hører 1 jordløst Hus.

**Frausinggaard** i Hinge S., Lysgaard H., Viborg A. Postforb.: Kjellerup. Nærmeste St.: Rødkjærsbro. Gaarden ligger 1½ Mil fra Silkeborg. Dens nuv. Ejer er Hr. *Christian Bruun*, født 1868, som overtog den ved Giftermaal med Enkefru *Elna Nielsen*, f. *Nyholm*, født 1876. Af tidl. Ejere kan nævnes Anders Nielsen, ved hvis Død Enken, den nuv. Ejers Hustru, overtog Gaarden.

Matr.-Nr. 1 a m. fl. af Frausing. Hartk.: 9 Tdr. 2 Skpr. 2 Fdkr. ½ Alb. Der svares i Tiende c. 240 Kr. Ejendomsskylden er 75,700 Kr. Brandassurance for Hovedbygning 11,130 Kr., for Avlsbygninger 28,780 Kr., Besætning, Inventar og Avl 50,000 Kr. Aarlig Ejendomsskyld Skat Kr. 83,27. Bidrag til Amtsrepf. Kr. 191,71. Sidste Aars Kommuneskat Kr. 545,65. Bygningerne er forsikrede i »Den alm. Brandf. f. Landb.«; Besætn., Inv. og

Avl i »Danmark«. Det samlede Areal udgør 332½ Td. Ld., deraf Ager 266, Eng 32, Mose 16, Skov 6, Bakker m. m. 9, Have og Gaardsplads 3½ Td. Ld. Gaarden drives af Ejeren.

Agermarken drives dels i en 7 Marksdrift og dels i en 6 Marksdrift. Besætn. bestaar f. T. af 60 Køer, 40 Stkr. Ungkvæg og Kalve, 2 Tyre, 10 Heste, 3 Plage og Føl samt 3 Faar. Kvægbesætn. vedligeholdes ved eget Tillæg og er af blandet Herkomst. Mælkemængden var sidste Aar gennems. c. 5000 Pd. pr. Ko; den leveres til Hinge Andelsmejeri. Det

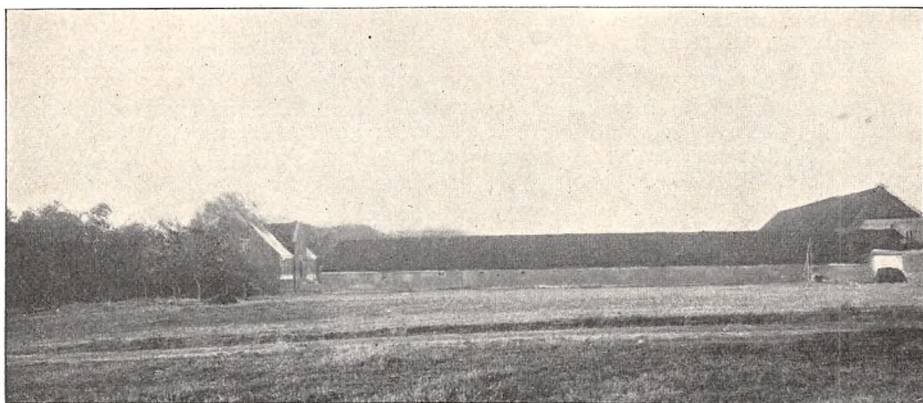

Frausinggaard.

norm. Folkehold er 1 arb. Forvalter, 1 Fodermester, 1 Røgter, 1 Staldkarl, 4 Karle og 3 Piger samt i Roer og Høst Ekstramandskab.

Frausinggaard Hovedbygning er opført af Grundmur med Tegltag. Avslængerne er alle af Grundmur med Straatage.

**Vinderslevholm** i Vinderslev og Hinge Sogne, Lysgaard H., Viborg A. Postforb.: Kjellerup. Nærmeste Stationer: Silkeborg og Rødkjærsgade. Gaarden ligger 1¾ Mil fra Silkeborg. Dens nuv. Ejer er Hr. Ingeniør *Carl Fox Maule*, som er født paa Ejendommen 1870 og gift med *Camilla Junggreen*, født i Aabenraa 1877.

Matr.-Nr. 1 m. fl. af Vinderslev. Arealet udgør c. 175 Tdr. Ld., deraf Ager 92, Eng 42, Skov 34, Have, Park og Gaardsplads 7 Tdr. Ld. Desuden 8 Tdr. Ld. Mose i Kragelund S.

Af Arealet er 45 Tdr. Ld. Ager og 24 Tdr. Ld. Eng bortforpagtet, medens 47 Tdr. Ld. Ager og 18 Tdr. Ld. Eng samt Skoven drives af Ejeren ved en Bestyrer. Størstedelen af Agermarken paatænkes efterhaanden tilplantet.

Vinderslevholm Hovedbygning er gammel, opført af Munkesten med takkede Gavle og Tegltag. Hovedbygningen og Haven er bortlejet til Kommandør *Thorvald Braem*, født 1838 og gift med *Ida Cecilie Fox Maule*, født 1858.

Til Ejendommen hører Kirketienden af 85 Tdr. Hartkorn til Vinderslev Kirke. Fra Gaarden er i 1907 bortsolgt Afbyggergaarden »Ny Vinderslevgaard« og i 1908 Vinderslevgaard Teglværk« og »Lergaarden« med et Areal af 31 Tdr. Ld., samt Marienlyst, i alt 167 Tdr. Ld. og nogle mindre Parceller med i alt 20 Tdr. Ld.

Vinderslevholm, tidl. Vinderslevgaard, ejedes 1442—1501 af Peder Eriksen Løvenbalk. Hans Datter bragte den til sin Mand, Hans Skeel, hvorefter deres Søn, Niels Skeel († 1561), og dennes Enke, Karen Krabbe, besad Gaarden, som hun 1579 overdrog til Kongen. 1636 bevilgede Christian IV Anne Folquartsdatter at be-

holde Vinderslevgaard paa Livstid. 1651 blev Gaarden forlehnet til Mogens Høg og 1658 til Hans Friis, hvorefter den var forlehnet til Oberst Ditlev Rantzau. Senere tilhørte den Amtmand Joh. Otto Raben, som afhændede den til Hans Thomsen Strømborg. Efter dennes Død 1719 blev den delt mellem hans 5 Døtre; men Chr. Fischer til Allinggaard sammenkøbte atter Ejendommen og solgte den 1751 til Etatsr. Arnold Chr. Dyssel († 1763), der 1756 overdrog den til Math. Johansen Wedderking, af hvem den 1758 blev solgt til Baron Chr. Fred. Juel-Rysensteen, der 1759 solgte den til Assessor Jens Jørgen Bredahl, hvis Bo 1775 solgte Gaarden til Kapt. Math. Hansen Lund, som 1786 overdrog den til Hans Hansen. 1795 blev den tilskødet



Vinderslevholm.

Søren Chr. Glud, hvorefter den 1832 blev købt af Th. S. Hansen, som 1841 solgte den til N. C. Ree, der 1846 afhændede den til J. Pilegaard Bay; dennes Enke tilskødede den 1866 til sin Svigersøn, C. Maule († 1877), efter hvis Enkes Død den 1895 gik over til Sønnen, den nuv. Ejer.

**Ny Vinderslevgaard** i Vinderslev S., Lysgaard H., Viborg A. Postforb.: Kjellerup. Nærmeste St.: Silkeborg. Gaarden ligger 1½ Mil fra Silkeborg. Dens nuv. Ejerinde er Fru *Alma Tügel*, f. *Nielsen*, som købte den 1907. Fru A. Tügel er født i Næstved. Af tidl. Ejere kan nævnes Ingeniør Fox Maule.

Brandassurance for Hovedbygning og Avlsbygninger 37,000 Kr., for Besætning, Inventar og Avl 50,000 Kr. Bygningerne er forsikrede i »Den alm. Brandf. f. Landb.«; Besætn., Inv. og Avl i »Danmark«. Det samlede Areal udgør 208 Tdr. Ld., deraf Ager 162, Eng 40, Mose 3, Have og Gaardsplads 3 Tdr. Ld. Gaarden drives af Ejerinden ved Hr. Inspektør *Vilhelm Jørgensen*.

Agermarken drives i en 8 Marksdrift. Besætn. bestaar f. T. af 60 Køer, 40 Stkr. Ungkvæg og Kalve, 2 Tyre, 10 Heste, 6 Plage og Føl samt 3 Faar. Sidste Aar solgtes c. 150 Fedesvin. Kvægbesætn. vedligeholdes ved eget Tillæg og er dels af jydsk Race og dels af rød dansk Race. Mælkemængden var sidste Aar gennemsn. 5655 Pd. pr. Ko; den leveres til Vinderslev Mejeri. Det norm. Folkehold er 1 Forvalter, 1 Fodermester,

1 Foderelev, 1 Forkarl, 1 Staldkarl, 4 Karle, 3 Piger, 2 Daglejere og i Roer og Høst Ekstramandskab.

Ny Vinderslevgaard Hovedbygning er opført af Grundmur med Skifer-tag. Avlslængerne er byggede 1895 efter Brand af Grundmur og tækkede med Straa.

Til Ejendommen hører 1 jordløst Hus.

**Marienlyst** i Vinderslev S., Lysgaard H., Viborg A. Postforb.: Kjellerup. Nærmeste Stationer: Silkeborg og Rødkjærsbro. Gaarden ligger 2 Mil fra Silkeborg. Dens nuv. Ejere er d'Hrr. *Axel* og *Rudolf Pedersen*.

Brandassurance for Hovedbygning og Avlsbygninger 44,072 Kr., Besætning, Inventar og Avl 52,000 Kr. Sidste Aars Kommuneskat 300 Kr. Bygningerne er forsikrede i »Den alm. Brandf. f. Landb.«; Besætn., Inv. og Avl i »Danmark«. Det samlede Areal udgør c. 167 Tdr. Ld.

Agermarken drives i en 7 Marksdrift. Besætn. bestaar f. T. af 35 Køer, 35 Stkr. Ungkvæg og Kalve, 10—12 Heste, 6—8 Plage og Føl samt 5 Faar. Sidste Aar solgtes 70 Fedesvin. Kvægbesætn. er af jydsk Race. Mælkemængden var sidste Aar gennemsn. c. 6000 Pd. pr. Ko; den leveres til Vinderslev Mejeri. Det norm. Folkehold er 1 Forkarl, 1 Staldkarl, 4 Karle, 2 Røgttere, 3 Piger og i Roer og Høst Ekstramandskab.

Marienlyst Hovedbygning er opført af Grundmur med Tegtag, Avlslængerne af Grundmur med Straatage.

**Bøgildgaard Opdragelsesanstalt** i Torning S., Lysgaard H., Viborg A. Postforb.: Kjellerup. Nærmeste St.: Rødkjærsbro, hvortil der er 1<sup>3</sup>/<sub>4</sub> Mil.

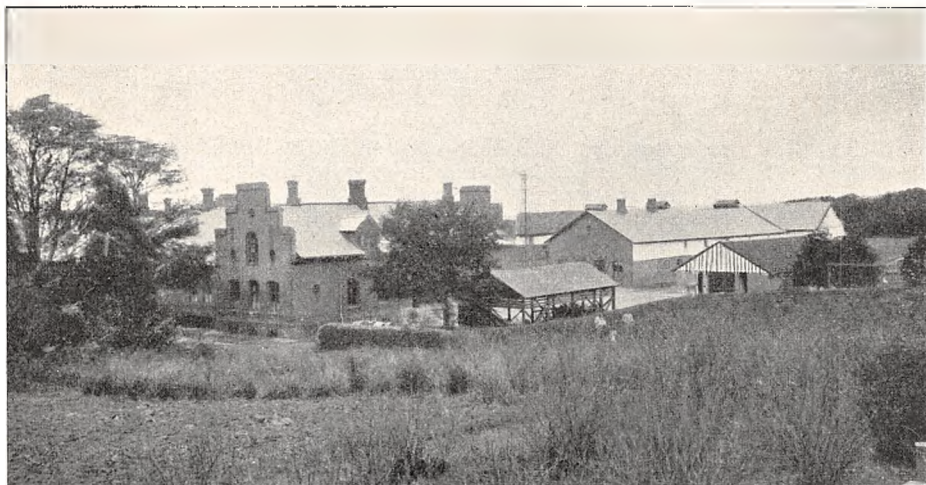

Bøgildgaard.

Telef.: Kjellerup Nr. 36. Ejendommen ligger 2 Mil fra Silkeborg og tilhører Staten. Dens nuv. Forstander er Hr. cand. theol. *Mollerup*.

Matr.-Nr. 2 a af Bøgild. Hartk.: 5 Tdr. 7 Skpr. 1 Fdkr. Ejendoms-skylden er 115,000 Kr. Brandassurance for Hovedbygning og Avlsbygninger 95,075 Kr., for Besætning, Inventar og Avl 51,000 Kr. Bygningerne er forsikrede i »Den alm. Brandf. f. Landb.«; Besætn., Inv. og Avl i »Dan-

mark«. Det samlede Areal udgør 210 Tdr. Ld., deraf Ager 160, Eng 6, Mose 8, Skov 30, Have og Gaardsplads 6 Tdr. Ld.

Agermarken drives i en 8 Marksdrift. Besætn. bestaar f. T. af 30 Køer, 25 Stkr. Ungkvæg og Kalve, 8 Heste med Tillæg samt c. 30 Svin og en Del Faar og Lam. Det norm. Folkehold er 1 Forvalter, 1 Fodermester, 1 Forkarl, 1 Karl, 1 Smed og 1 Daglejer samt 1 Gartner.

Bøgildgaard Hovedbygning er opført 1882. V. for denne ligger Gymnastikhuset og Bygningen for Husflid og Snedkeri, opført 1889, samt en selvstændig Bygning for Vadskeri. Avlsbygningerne ere meget anseelige, opførte 1902. Gaarden, der i sin nuv. Skikkelse er bygget af Grundmur, er flere Gange brændt.

Bøgildgaard Opdragelsesanstalt begyndte sin Virksomhed 1830, da Gaarden købtes af Staten. Af tidl. Forstandere kan nævnes: P. Poulsen Schmidt, Nikolai Bojsen og Carl Møller 1903—08. Anstalten, der sorterer under Kultusministeriet, har Plads til 50—60 Dreng.

**Neder-Testrupgaard** i Lysgaard S., Lysgaard H., Viborg A. Postforb. og nærmeste St.: Skelsøje. Gaarden ligger  $1\frac{1}{2}$  Mil fra Viborg. Dens nuv. Ejer er Hr. *A. P. Jensen*, som købte den 1893. Af tidl. Ejere kan nævnes *J. C. Jensen*, *Vilh. Groot*, *Behring*, *Chr. Faber* og derefter Landmandsbanken, som solgte den til den nuv. Ejer.

Matr.-Nr. 1 m. fl. af Lysgaard. Hartk.: 6 Tdr. 7 Skpr. 3 Fdkr.  $2\frac{1}{2}$  Alb. Ejendomsskylden er 52,320 Kr. Brandassurance for Hovedbygning og Avlsbygninger 35,000 Kr., for Besætning, Inventar og Avl 25,000 Kr. Aarlig Ejendomsskyld Skat Kr. 57,55. Bidrag til Amtsrepf. Kr. 124,10. Bygningerne er forsikrede i »Den alm. Brandf. f. Landb.«. Det samlede Areal udgør 187 Tdr. Ld., deraf Ager 128 og Eng 22, Resten er hovedsagelig Plantage.

Besætn. bestaar f. T. af c. 35 Køer og Ungkvæg, 11 Heste samt 12 Faar. Kvægbesætn. er af blandet Herkomst. Mælken leveres til Grundvad Mejeri. Det norm. Folkehold er 3 Karle, 2 Piger og 2 Dreng.

Neder-Testrupgaard Hovedbygning er opført 1861 af Grundmur med Tegltag. Avlslængerne er efter Brand 1904 alle opførte af Grundmur med Paptage.

## Hids Herred.

**Lemming-Nygaard** i Lemming S., Hids H., Viborg A. Postforb. og nærmeste St.: Silkeborg, hvortil der er  $1\frac{1}{4}$  Mil. Dens nuv. Ejer er Hr. *Johannes Laursen*, som overtog den 1896. Hr. *J. Laursen* er født paa Ejendommen 1871. Af tidl. Ejere kan nævnes den nuv. Ejers Fader, *Laurits Nielsen* (1870—96).

Matr.-Nr. 22 a m. fl. af Lemming. Hartk.: 3 Tdr. 5 Skpr. 2 Alb. Der svares i Tiende c. 80 Kr. Ejendomsskylden er 55,000 Kr. Brandassurance for Hovedbygning og Avlsbygninger 24,000 Kr., for Besætning, Inventar og Avl c. 43,000 Kr. Aarlig Ejendomsskyld Skat Kr. 60,58. Bidrag til Amtsrepf. Kr. 78,56. Sidste Aars Kommuneskat c. 100 Kr. Bygningerne er forsikrede i »Den alm. Brandf. f. Landb.«; Besætn., Inv. og Avl i »Danmark«. Det samlede Areal udgør  $371\frac{1}{2}$  Td. Ld., deraf Ager 215, Eng 12, Mose 42, Skov 60, Tilliggende til en Afbyggersgaard 40 Tdr. Ld. samt Have og Gaardsplads 2 Tdr. Ld. Gaarden drives af Ejeren.

Agermarken drives i en 8 Marksdrift med: 1. Grønjordssæd, 2. Rug, 3. Roer og Kartoffler, 4. Byg, 5. Havre, 6., 7. og 8. Kløver og Græs. Besætn. bestaar f. T. af 50 Køer, 30 Stkr. Ungkvæg og Kalve, 2 Tyre, 10 Heste samt 5—6 Plage og Føl. Sidste Aar solgtes c. 110 Fedesvin. Kvægbesætn. vedligeholdes ved eget Tillæg og er af jydsk Race. Mælke­mængden var sidste Aar gennemsn. c. 6500 Pd. pr. Ko; den leveres til Ebstrup Andelsmejeri. Det norm. Folkehold er 1 Fodermester, 1 Forkarl, 1 Staldkarl, 3 Karle, 1 Dreng, 1 Husbestyrerinde og 2 Piger.

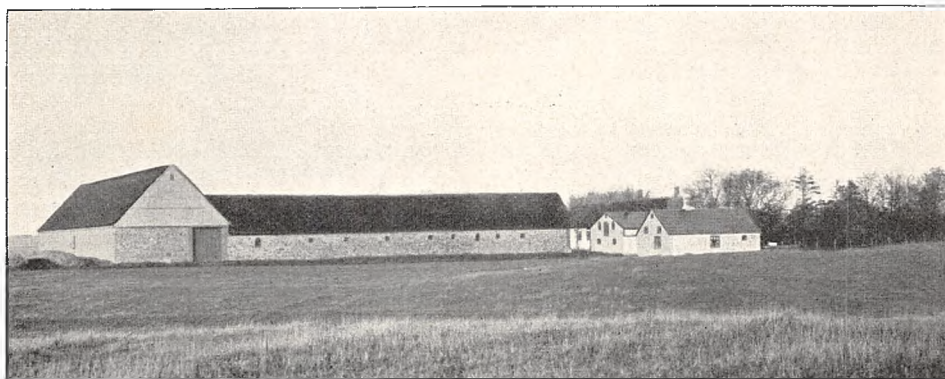

Lemming-Nygaard.

Lemming-Nygaard Hovedbygning er opført af Grundmur med Tegltag. Avlslængerne er ligeledes af Grundmur, tækkede med Straa og Tagpap.

Til Ejendommen hører 1 jordløst Hus samt 1 Afbyggersgaard, med fire grundmurede, straatækte Længer; denne Gaard er bortforpagtet.

**Gravballegaard** i Svostrup S., Hids H., Viborg A. Postforb. og nærmeste St.: Silkeborg, hvortil der er 1 Mil. Dens nuv. Ejer er Hr. *Fritz Neukirch*, som købte den 1897. Hr. F. Neukirch er født i Faaborg 1869 og gift med *R. Kofoed*, født i Silkeborg 1879.

Matr.-Nr. 1 a m. fl. af Gravballe. Hartk.: 20 Tdr. 4 Skpr. 3 Fdkr. 1½ Alb. Skovskylds Hartk.: 3 Skpr. Tiendefri Hovedgaardsjord. Ejendomsskylden er 158,320 Kr. Brandassurance for Hovedbygning 36,000 Kr., for Avlsbygninger 50,000 Kr., Besætning 47,700 Kr., Inventar 25,000 Kr. og Avl 47,000 Kr. Aarlig Ejendomsskyld Skat Kr. 174,15. Bidrag til Amtsrepf. Kr. 307,32. Sidste Aars Kommuneskat c. 900 Kr. Bygningerne er forsikrede i »Den alm. Brandf. f. Landb.«; Besætn., Inv. og Avl i »Danmark«. Det samlede Areal udgør 702 Tdr. Ld., deraf Ager 530, Eng 14, Mose 92, Skov 22, Tilliggende til Huse 36, Have og Gaardsplads 8 Tdr. Ld. Gaarden drives af Ejeren.

Af Agermarken drives 470 Tdr. Ld. i en 8 Marksdrift med: 1. Brak, 2. Rug, 3. Roer, 4. Blandsæd og Byg, 5. Havre, 6., 7. og 8. Kløver og Græs; 60 Tdr. Ld. drives i en 7 Marksdrift med: 1. Brak, 2. Rug, 3. Blandsæd, 4. Havre, 5., 6. og 7. Kløver og Græs. Besætn. bestaar f. T. af 120 Køer, 70 Stkr. Ungkvæg og Kalve, 3—4 Tyre, 24 Heste, 4—8 Plage og Føl samt 10 Faar og Lam. Sidste Aar solgtes c. 175 Fedesvin. Kvægbesætn. vedligeholdes ved eget Tillæg og er af jydsk Race. Mælke­mængden var sidste Aar gennemsn. c. 6000 Pd. pr. Ko; den leveres til Silkeborg Mejeri. Det norm. Folkehold er 1 Forvalter, 1 Fodermester, 1 Røg-



ter, 1 Forkarl, 4 Elever, 1 Staldkarl, 4 Karle, 1 Svinepasser, 1 Mælkekusk, 1 Husjomfru, 4 Piger samt Koner til Malkearbejdet og 16 Daglejere.

Gaardens faste Maskiner drives ved Damp.

Gravballegaard Hovedbygning er opført 1866 i 1 Stokværk af Grundmur. Avslængerne er ligeledes af Grundmur, tækkede med Straa og Tagpap.

Til Gravballegaard hører 1 Afbyggergaard med c. 60 Tdr. Ld. samt 8 Huse med Jord og 1 jordløst Hus.

Paa Ejendommen drives en betydelig Tørveindustri, som om Sommeren beskæftiger 14 Mand; der produceres aarlig foruden en Del Tørvestrøelse c. 4 Mill. Tørv.

Gravballegaard er oprettet af 4 Gaarde. Den tilhørte tidl. Jens Jensen, † 1706, Niels Vendelbo, Chr. Fischer, Andr. Fischer 1769, Jean A. Fischer, efter hvem den



Gravballegaard.

1805 tilhørte Schuchardt m. fl. 1814 afhændedes den af Kapt. Müller til C. C. Alberti, † 1831, hvis Enke 1835 solgte den til A. Hillebrandt, af hvis Dødsbo den solgtes til den nuv. Ejer.

**Allingskovgaard** i Svostrup S., Hids H., Viborg A. Postforb. og nærmeste St.: Silkeborg, hvortil der er  $1\frac{1}{2}$  Mil. Dens nuv. Ejer er Hr. Højesteretsadvokat *Sophus Scavenius Nellemann*, K. af D., Dømd Hr. S. S. Nellemann er født i Aarhus 1833.

Matr.-Nr. 1 a m. fl. af Allingskovgaard. Hartk.: 18 Tdr. 4 Skpr. 1 Fdkr. Skovskylds Hartk.: 3 Tdr. 7 Skpr. 3 Fdkr.  $\frac{3}{4}$  Alb. Tiendefri Hovedgaardsjord. Ejendomsskylden er 216,152 Kr. Brandassurance for Hovedbygning 34,550 Kr., for Avlsbygninger 82,710 Kr., Besætning 58,000 Kr., Inventar 25,000 Kr. og Avl 50,000 Kr. Aarlig Ejendomsskyld Skat Kr. 237,77. Bidrag til Amtsrepf. Kr. 395,40. Bygningerne er forsikrede i

»Den alm. Brandf. f. Landb.«; Besætn., Inv. og Avl i »Danmark«. Det samlede Areal udgør c. 1040 Tdr. Ld. Avlsbruget omfatter i alt 597 $\frac{1}{2}$  Td. Ld., deraf Ager 479, Eng 66 $\frac{1}{2}$ , Græsningsjord 45 $\frac{1}{2}$ , Have og Gaardsplads 6 $\frac{1}{2}$  Td. Ld. Gaarden drives af Ejeren ved Sønnen, Hr. Løjtnant *Lauritz Georg Hyphoff Nellemann*, der er født i København 1868 og gift med *Elna Ingeborg Nørgaard*, født i København 1873.

Af Agermarken drives c. 400 Tdr. Ld. i en 8 Marksdrift med: 1. Grønjordssæd, 2. Brak, 3. Rug og Hvede, 4. Roer, 5. Byg, 6. Havre, 7. og 8. Kløver og Græs. Resten af Agermarken, 79 Tdr. Ld., benyttes dels til indhegnede Græsgange, dels til særskilt Drift. Af Engen er c. 40 Tdr. Ld. Vandingseng. Jorden er Lermuld med Lerunderlag. Besætn. bestaar. f. T. af 130 Køer, 75 Stkr. Ungkvæg og Kalve, 5 Tyre, 23 Heste, 1 Føl, 2 Trækstude, 30 Moderfaar og 2 Væddere. Sidste Aar solgtes c. 125 Fedesvin. Kvægbesætn. er af jydsk Race. Mælken leveres til Bavnkilde Mejeri. Det norm. Folkehold er 1 Forvalter, 1 Kusk, 1 Forkarl, 1 Staldkarl, 9

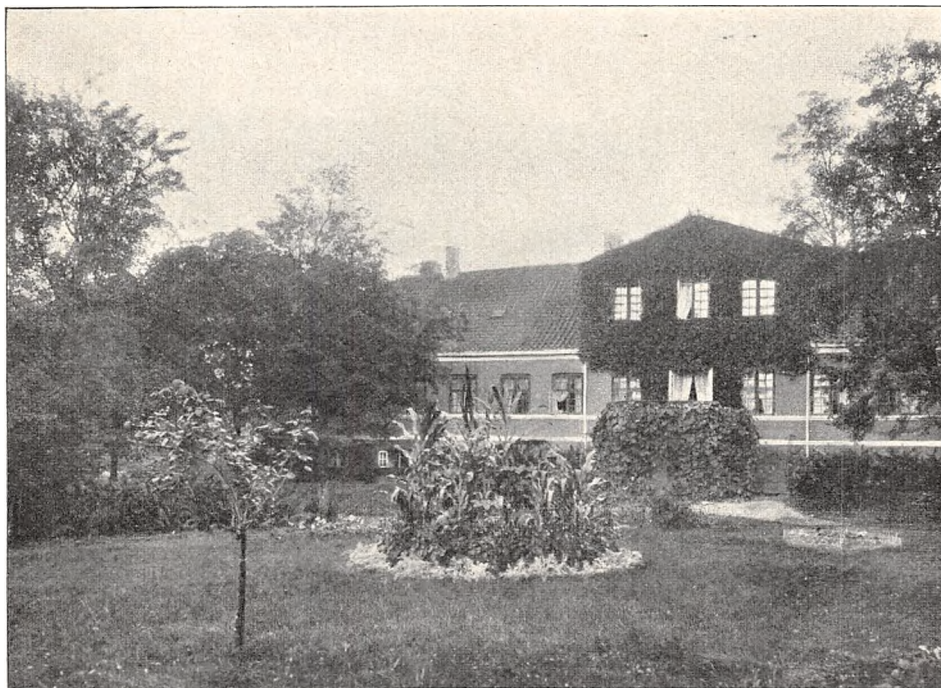

Allingskovgaard.

Elever og Karle, 3 Røgttere, 1 Dreng, 1 Husjomfru og 4 Piger samt nogle Malkekoner og 3 Daglejere.

Haven passes af 1 Gartner.

Allingskovgaard Hovedbygning er meget anseelig; den har to Sidefløje, der ligesom Hovedfløjen er opførte af Grundmur med Tegltage. De store, smukt beliggende og velindrettede Avlslænger er byggede af Grundmur, tækkede dels med Straa og Tagpap, dels med Skifer og Cementsten.

Allingskovgaard hørte sammen med Allinggaard m. m. indtil Reformationen under Alling Kloster. Siden 1884 har Højesteretsadvokat Nellemann igen samlet den nu saa smukke Ejendom, der bestaar af Allingskovgaard, Allinggaard og Alling Mølle samt Parceller af Grønæk og i alt omfatter 1660 Tdr. Ld. med et samlet

Ager- og Engshartkorn af 34 Tdr. 4 Skpr. 1 Fdkr., Skovskylds Hartk. 4 Tdr. 5 Skpr. 3 Fdkr.  $\frac{1}{2}$  Alb. og en samlet Ejendomsskyld af 337,300 Kr. — Under Ejendommen hører i alt 27 Leje- og Fæstehuse med et Areal af c. 270 Tdr. Ld. — Det samlede Skovareal udgør 569 Tdr. Ld., alt i fortrinlig Kultur og Vækst. — Til Ejendommen hører Fiskeriet i Allingsø, — af hvilken c. 30 Tdr. Ld. hører under Allingskovgaard, — Allingaa og en Del af Gudenaen. — Jagten er fortrinlig med en fast Bestand af Raavildt, Harer, Agerhøns og Fasaner.

Det gamle Alling Kloster har ligget paa Alling Møllens Mark; tæt ved Aaen, hvor denne træder ud i Søen, ses meget tydeligt Rester af Fundamentstenene for de gl. Klosterbygninger. Efter Reformationen kom Godset under Kronen og var forlehnet bort, indtil Kongen 1661 skødede Allinggaard, der var Ladegaard under Klosteret, til sin Mundskænk Chr. Fischer, hvorefter Ejendommen forblev i hans Slægts Eje indtil 1804, da Jean Arnold Fischer solgte den til Kapt. N. Secher, hvorefter den blev solgt til Major Schuchardt, som udstykkede Hovedgaarden i Allinggaard, Allingskovgaard og Alling Mølle. 1813 solgtes Allinggaard til A. Ledertoug og tilhørte derefter H. L. Poulsen, D. Poulsen, C. H. Vorbeck, H. P. Rygaard, Brødrene J. R. og H. L. Hansen og Grev Tramp, af hvis Enke den blev solgt til A. V. Vahl, hvorpaa den 1886 ved Auktion blev købt af et Interessentskab, der afhændede den til Th. Uldall Jørgensen, som 1890 solgte den til den nuv. Ejer, der allerede 1884 havde købt Allingskovgaard af sin Fader, Justitsraad L. Nellemann, og samme Aar havde købt Alling Mølle. Parcellerne af Grønbæk tilkøbtes 1888, 1896 og 1900.

**Allinggaard** i Svstrup S., Hids H., Viborg A. Postforb. og nærmeste St.: Silkeborg, hvortil der er  $1\frac{1}{2}$  Mil. Dens nuv. Ejer er Hr. Højesteretsadvokat *Sophus Scavenius Nellemann*, K. af D., Dbmd. (Se Allingskovgaard).

Matr.-Nr. 1 a m. fl. af Allinggaard. Hartk.: 11 Tdr. 2 Skp. 3 Fdkr.  $1\frac{3}{4}$  Alb. Skovskylds Hartk.: 4 Skpr.  $1\frac{1}{4}$  Alb. Tiendefri Hovedgaardsjord. Ejendomsskylden er 63,076 Kr. Brandassurance for Hovedbygning 13,950 Kr., for Avlsbygninger 12,200 Kr. Aarlig Ejendomsskyld Skat Kr. 69,38. Bidrag til Amtsrepf. c. 190 Kr. Bygningerne er forsikrede i »Den alm. Brandf. f. Landb.«. Det samlede Areal udgør c. 447 Tdr. Ld.; Avlsbruget, der er bortforpagtet, omfatter i alt 121 Tdr. Ld., deraf Ager 99, Eng 6, Græsningsjord 12, Have og Gaardsplads 4 Tdr. Ld.

Allinggaard Hovedbygning er opført af Bindingsværk med Tegltag. Der findes 3 Avlslænger, byggede dels af Grundmur og dels af Bindingsværk, tækkede med Spaan og Tegl. — (Se endvidere under Allingskovgaard).

**Øster-Kejlstrup** i Gjødvad S., Hids H., Viborg A. Postforb. og nærmeste St.: Silkeborg, hvortil der er  $\frac{1}{4}$  Mil. Dens nuv. Ejer er Hr. *Jens Knud Jørgensen*, der er født i Nysted 1841 og gift med *Anna Hee*, født 1850. Af tidl. Ejere kan nævnes Stabell, Donner og derefter Knud Jørgensen, den nuv. Ejers Fader.

Matr.-Nr. 1 a af Gjødvad. Hartk.: 5 Tdr. 2 Skpr.  $2\frac{1}{4}$  Alb. Der svares i Tiende c. 20 Kr. Ejendomsskylden er 85,000 Kr. Brandassurance for Hovedbygning 20,000 Kr., for Avlsbygninger 47,000 Kr., Besætning, Inventar og Avl 40,900 Kr. Aarlig Ejendomsskyld Skat Kr. 93,50. Bidrag til Amtsrepf. Kr. 116,34. Sidste Aars Kommuneskat c. 400 Kr. Bygningerne er forsikrede i »Den alm. Brandf. f. Landb.«; Besætn., Inv. og Avl i »Danmark«. Det samlede Areal udgør 477 Tdr. Ld., deraf Ager 400, Eng 7, Mose 12, Skov 40, Veje og Hegn 14, Have og Gaardsplads 4 Tdr. Ld. Gaarden drives af Ejeren.

Agermarken drives dels i en 9 Marksdrift med: 1. Brak, 2 Rug, 3. Roer og Byg, 4. Havre, 5., 6. og 7. Kløver og Græs; dels i en anden 9 Marksdrift med: 1. Kartofler, 2. Havre, 3. Rug, 4. Havre, 5., 6. og 7. Kløver og Græs. Besætn. bestaar f. T. af 50 Køer, 70 Stkr. Ungkvæg og Kalve, 2 Tyre, 10 Heste, 2 Plage og Føl samt 60 Faar og Lam. Kvægbesætn. er

af jydsk Race. Mælkemængden var sidste Aar gennemsn. c. 5000 Pd. pr. Ko. Det norm. Folkehold er 1 Forvalter, 1 Forkarl, 1 Staldkarl, 4 Karle, 2 Røgttere og 2 Daglejere.

Gaardens faste Maskiner drives ved Petroleumsmotor.

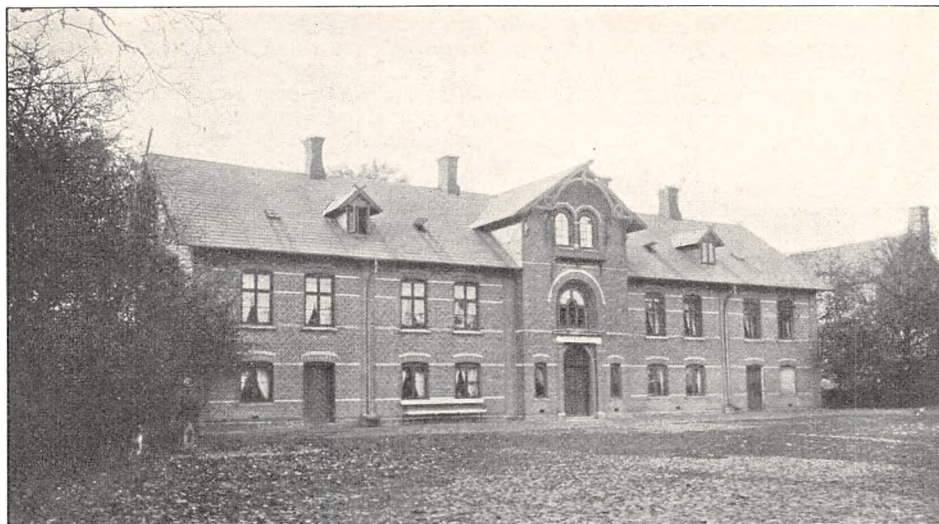

Øster-Kejlstrup.

Øster-Kejlstrup Hovedbygning er opført i 2 Stokværk af Grundmur med Skifertag. Avlsbygningerne er dels af Grundmur, dels af Bindingsværk.

En Smedie er bygget af Grundmur med Tegltag og en Hjem af Tømmer med Straatag.

**Kjærsgaard** i Balle S., Hids H., Viborg A. Postforb. og nærmeste St.: Silkeborg, hvortil der er  $\frac{1}{2}$  Mil. Dens nuv. Ejer er Hr. Jægermester J. Dinesen, som købte den c. 1882. Hr. Jægermester J. Dinesen er født i København.

Matr.-Nr. 1 a m. fl. af Balle. Hartk.: 6 Tdr. 3 Skpr. 1 Fdkr.  $1\frac{1}{4}$  Alb. Ejendomsskylden er 65,000 Kr. Brandassurance for Hovedbygning og Avlsbygninger 18,140 Kr., for Besætning 8000 Kr. samt Inventar og Avl 43,500 Kr. Aarlig Ejendomsskyld Skat Kr. 71,50. Bygningerne er forsikrede i »Den alm. Brandf. f. Landb.«; Besætn., Inv. og Avl i »Danmark«. Det samlede Areal udgør 180 Tdr. Ld., deraf Ager 120, Eng 9, Mose 5, Skov 5, Hedeplantning 38, Have og Gaardsplads 3 Tdr. Ld. Avlsgaarden er bortforpagtet til Hr. N. C. Frederiksen, der er født 1843 og gift med Ane Thomsen, født 1850.

Agermarken drives i en 7 Marksdrift med: 1. Grønjordshavre, 2. Brak, 3. Rug, 4. Kartofler, 5. Havre, 6. og 7. Kløver og Græs. Besætn. består f. T. af 26 Køer, 10 Stkr. Ungkvæg og Kalve, 1 Tyr, 7 Heste og 1 Føl. Kvægbesætn. vedligeholdes ved eget Tillæg og er af jydsk Race. Mælkemængden var sidste Aar gennemsn. c. 5000 Pd. pr. Ko; den sælges fra Vogn i Silkeborg. Det norm. Folkehold er 3 Karle, 1 Røgter, 1 Pige og i Høsten 1 Mand ekstra.

Kjærsgaard Hovedbygning er opført af Grundmur med Tegltag. Avlslængerne er dels byggede af Grundmur og dels af Bindingsværk, tækkede med Tagpap og Rør.

Paa Ejendommen findes en Kartoffelmelsfabrik og en Rørvævsfabrik, der drives ved Vand- og Dampkraft.  
Under Gaarden hører 1 jordløst Hus.

**Vester-Kejlstrup** i Balle S., Hids H., Viborg A. Postforb. og nærmeste St.: Silkeborg, hvortil der er c.  $\frac{1}{4}$  Mil. Dens nuv. Ejer er Hr. *Ludvig Christian Deichmann Jørgensen*, som købte den 1904 af Landmandsbanken. Hr. L. C. Deichmann Jørgensen er født i Seest Vandmølle v. Kolding 1858 og gift med *Karoline Thomsen*, født i Rolles Mølle v. Lunderskov 1863.

Matr.-Nr. 1 a m. fl. af Balle. Hartk.: 15 Tdr. 4 Skpr.  $1\frac{1}{2}$  Alb. Der svares i Tiende c. 70 Kr. Ejendomsskylden er c. 200,000 Kr. Brandassurance for Hovedbygning 38,000 Kr., for Avlsbygninger 40,000 Kr., Besæt-



Vester-Kejlstrup.

ning 33,200 Kr., Inventar 12,000 Kr. og Avl 38,000 Kr. Aarlig Ejendoms-skyld Skat Kr. 126,50. Bidrag til Amtsrepf. Kr. 274,80. Sidste Aars Kom-muneskat 680 Kr. Bygningerne er forsikrede i »Den alm. Brandf. f. Landb.«; Besætn., Inv. og Avl i »Danmark«. Det samlede Areal udgør 670 Tdr. Ld., deraf Ager 530, Mose 34, Skov 30, Hedeplantning c. 50, Tilliggende til Husene 20, Have og Gaardsplads 6 Tdr. Ld. Gaarden drives af Ejeren.

Af Agermarken drives 390 Tdr. Ld. lermuldet Jord i en 9 Marks-drift med: 1. Grønjordssæd, 2. Brak, 3. Rug, 4. Havre, 5. Roer, 6. Bland-sæd, 7. Havre, 8. og 9. Kløver og Græs; 140 Tdr. Ld. sandmuldet Jord drives i en 6 Marksdrift med: 1. Brak, 2. Rug, 3. Kartoffler, 4. Havre, 5. og 6. Kløver og Græs. Besætn. bestaar f. T. af 102 Køer, 63 Stkr. Ung-kvæg og Kalve, 5 Tyre, 20 Heste, 2 Plage samt 9 Faar. Kvægbesætn. vedligeholdes ved eget Tillæg og er af rød dansk Race. Mælkemængden var sidste Aar gennemsn. c. 5000 Pd. pr. Ko. Det norm. Folkehold er 1 Forvalter, 1 Fodermester, 2 Foderelever, 1 Røgter, 1 Staldkarl, 1 Forkarl, 4 Elever, 4 Karle, 1 Husjomfru, 4 Piger, 3 Daglejere, 1 Hjulmand, 1 Smed og 1 Gartner.

Vester-Kejlstrup Hovedbygning er opført af Grundmur. Avslængerne er hovedsagelig af Grundmur; dog er Svinestalden af Kampesten og en enkelt Længe af Bindingsværk. — 1 Td. Ld. er frasolgt til Silkeborg Byraad til Renovationsplads.

Til Ejendommen hører en Smedie af Grundmur med Tegltag, samt en Vand- og Vindmølle, der er bortforpagtet. Desuden en Cementtagstensfabrik.

Af tidl. Ejere kan 1743 nævnes Pastor Peder Lorens Nørholm, derefter Chr. Fischer, Klemen Fischer, Kammerr. Daniel Fischer, Niels Hastrup, Krigsr. G. H. Munk og Chr. Hee.

**Charlottenlund** i Kragelund S., Hids H., Viborg A. Postforb. og nærmeste St.: Moselund, hvortil der er  $1\frac{1}{4}$  Mil. Dens nuv. Ejer er Hr. *Jens Johannes Hessellund*, som købte den 1904. Hr. J. J. Hessellund er født 1845. Af tidl. Ejere kan nævnes Jens Jørgensen og F. V. Riegels, hvis Enke solgte den til den nuv. Ejer.

Matr.-Nr. 3 af Kragelund. Hartk.: 3 Tdr. 6 Skpr. 2 Fdkr.  $1\frac{3}{4}$  Alb. Der svares i Tiende c. 25 Kr. Ejendomsskylden er 75,000 Kr. Brandassurance for Hovedbygning og Avlsbygninger 38,325 Kr., for Besætning 20,000 Kr., Inventar 5000 Kr. og Avl 18,000 Kr. Aarlig Ejendomsskyld Skat Kr. 82,50. Bidrag til Amtsrepf. Kr. 90,62. Bygningerne er forsikrede



Charlottenlund.

i »Den alm. Brandf. f. Landb.«; Besætn., Inv. og Avl i »Danmark«. Det samlede Areal udgør c. 250 Tdr. Ld., deraf Ager 185, Mose 15 og Skov c. 50 Tdr. Ld. Gaarden drives af Ejeren.

Agermarken drives i en 7 Marksdrift. Besætn. bestaar f. T. af 50 Køer, 30 Stkr. Ungkvæg og Kalve, 2 Tyre, 12 Heste, 3 Plage og Føl samt c. 10 Faar. Sidste Aar solgtes 40 Fedesvin og en Del Grisesøer. Kvægbesætn. vedligeholdes ved eget Tillæg og er af jydsk Race. Mælken leveres til Sinding Mejeri. Det norm. Folkehold er 1 Forvalter, 1 Staldkarl, 4 Karle, 1 Røgter, 1 Husbestyrerinde, 2 Piger og 1 Daglejer.

Charlottenlund Hovedbygning er, ligesom Avslængerne, opført af Grundmur med Tegltag. Uden for Gaarden ligger 2 Stakhjelme af Tømmer.

Til Ejendommen hører et større Teglværk og 1 jordløst Hus.

„**Bølling Sø**“ i Kragelund S., Hids H., Viborg A. Postforb. og nærmeste St.: Moselund. Ejendommen ligger  $1\frac{1}{2}$  Mil fra Silkeborg. Dens nuv. Ejer er Hr. Forpagter *J. Christiani*, Stensmark v. Grenaa, som købte den 1890. Hr. J. Christiani er gift med *Emmy Gudmann*.

Matr.-Nr. 2 i m. fl. Ejendomsskylden er 60,000 Kr. Brandassurance for Hovedbygning og Avlsbygninger 3480 Kr., for Besætning 2600 Kr., Inventar 800 Kr. og Avl 4900 Kr. Aarlig Ejendomsskyld Skat 66 Kr. Bygningerne er forsikrede i »Den alm. Brandf. f. Landb.«; Besætn., Inv. og Avl i »Hids Herreds Brandf.«. Det samlede Areal udgør 251 Tdr. Ld., deraf Skov 7 og udtørret Areal 244 Tdr. Ld. Avlsbruget er bortforpagtet til Hr. *R. Christiani*, der er født paa Søllerødgaard 1873.

Ejendommens Drift er baseret paa at frembringe gode Græsarealer; derfor sørges først for god Afledning af Vand, hvorefter der pløjes og tages Kornafgrøder, Havre og 6-rd. Byg; derpaa lægges ud med Kløver og gode Græssorter. Græsset sælges paa Roden eller afgræsses i Indhegninger.

Besætn. består f. T. af 2 Køer, 7 Stkr. Ungkvæg og Kalve og 2 Heste. Sidste Aar solgtes 7 Fedesvin. Mælkemængden var sidste Aar c. 4000 Pd. pr. Ko; den leveres til Sinding Mejeri. Det norm. Folkehold er 1 Karl og 2 Daglejere.

»Bølling Sø« Hovedbygning er opført af Kampesten. De to Avlslænger er dels af Kampesten, dels af Grundmur.

Søen købtes i sin Tid af et Interessentskab, bestaaende af Grosserer J. Jensen, København, Amtsvejsinspektør Dahlberg, Viborg, og Mægler Andersen i Randers. Interessentskabet lod Søen udtømme og ejede den til 1890, da Kreditforeningen i Viborg overtog den.

**Sejlgård** i Funder S., Hids H., Viborg A. Postforb. og nærmeste St.: Funder. Gaarden ligger 1 Mil fra Silkeborg. Dens nuv. Ejer er Hr. Fabrikejer *B. Bruun*, Bruunshaab v. Viborg.

Matr.-Nr. 1 a m. fl. af Funder. Hartk.: 11 Tdr. 5 Skpr. 1 Fdkr. 1½ Alb. Der svares i Tiende c. 130 Kr. Ejendomsskylden er 75,000 Kr.

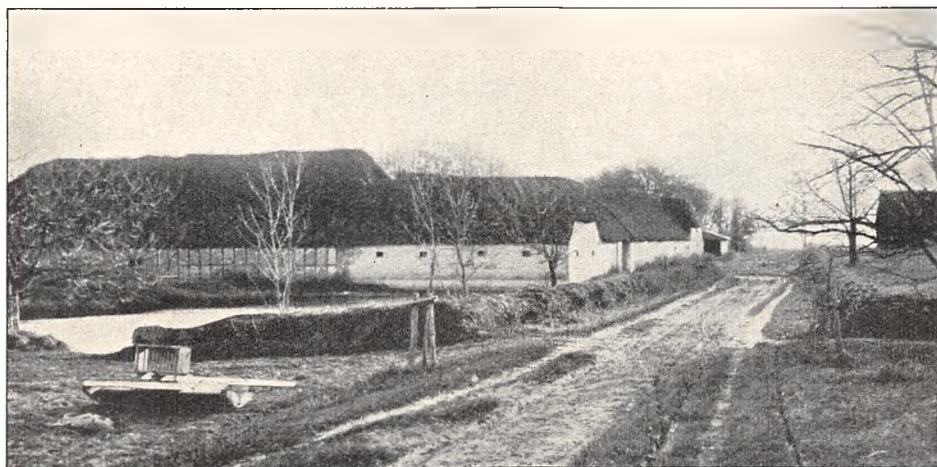

Sejlgård

Brandassurance for Hovedbygning og Avlsbygninger 24,000 Kr., for Besætning Inventar og Avl 42,000 Kr. Aarlig Ejendomsskyld Skat Kr. 82,50. Andre Afgifter c. 50 Kr. Sidste Aars Kommuneskat 500 Kr. Bygningerne er forsikrede i »Den alm. Brandf. f. Landb.«; Besætn., Inv. og Avl i »Danmark«. Det samlede Areal udgør 760 Tdr. Ld., deraf Ager 360, Eng 25, Skov 227 og Hedebakker 148 Tdr. Ld. Avlsgaarden er siden 1878 bort-

forpagtet til Hr. Kaptain A. C. Pape, der er født i Fredericia 1846 og gift med Fr. Visby, født 1847. Forpagtningen, der er fleraarig, omfatter hele Gaardens Areal undtagen Skoven.

Af Agermarken drives en Del i en 7 Marksdrift, Resten drives frit. Besætn. bestaar f. T. af 50 Køer, 20 Stkr. Ungkvæg og Kalve, 2 Tyre, 9 Heste, 2—4 Plage og Føl og c. 40 Faar og Lam. Kvægbesætn. vedligeholdes hovedsagelig ved eget Tillæg og er af jydsk Race. Mælkemængden var sidste Aar gennemsn. c. 5000 Pd. pr. Ko; den sælges fra Vogn i Silkeborg. Det norm. Folkehold er 1 Forkarl, 2 Karle, 1 Røgter, 1 Dreng og 2 Piger.

Sejlgård Hovedbygning, der har to Sidefløje, er opført 1723 af Bindingsværk med Straatag. Avlslængerne er for Størstedelen af Grundmur med Straatage; dog er Laden af Bindingsværk.

Til Ejendommen hører et Teglværk, som for Ejerens Regning bestyres af Kapt. Pape; der produceres aarlig c. 800,000 Sten. Ved Teglværket findes et Mergelleje, hvorfra der aarlig sælges 1250 Vognladninger Mergel à 10,000 Kilo. Endvidere hører under Gaarden 4 Huse med Jord.

Af tidl. Ejere kan nævnes Etatsraad Jens Jørgensen Serup, Landsdommer Enev. Heug, Peder Christensen Holst, Christen Holst, Chr. Fischer, Joh. Ellerup, Amtsforv. Just Mich. Lund, Hastrup, A. Pape, Ph. A. Ree, cand. phil. J. F. C. Haubroe, Johs. J. Bruun, A. Neumann og Etatsraad M. P. Bruun.

**Moselund** i Engesvang S., Hids H., Viborg A. Postforb. og nærmeste St.: Moselund, hvortil der er 3 Minutters Gang. Gaarden ligger  $1\frac{3}{4}$  Mil



Moselund.

fra Silkeborg og tilhører Grosserer *Blechingberg & Co.*, som købte den 1907. Af tidl. Ejere kan nævnes Erik Steenberg, i hvis Families Eje Gaarden har været i en lang Aarrække.

Matr.-Nr. 2 a m. fl. af Engesvang. Hartk.: 2 Tdr. 7 Skpr. 1 Fdkr.  $\frac{3}{4}$  Alb. Ejendomsskylden er 75,000 Kr. Brandassurance for Hovedbygning og Avlsbygninger 37,343 Kr., for Besætning, Inventar og Avl 40,000 Kr. Aarlig Ejendomsskyld Skat Kr. 82,50. Sidste Aars Kommuneskat 184 Kr. Det samlede Areal udgør 724 Tdr. Ld., deraf Ager 135, Eng 6, Mose 332, Skov 227, Hede 12, Have, Veje og Gaardsplads 12 Tdr. Ld. Gaarden drives af Ejeren ved en Bestyrer.

Agermarken drives i en 8 Marksdrift. Besætn. bestaar f. T. af 17 Køer, 25 Stkr. Ungkvæg og Kalve, 6 Heste og 16 Faar. Kvægbesætn. er



af jydsk Race. Mælken leveres til Engesvang Mejeri. Det norm. Folkehold er 1 Fodermester og 2 Karle.

Moselund Hovedbygning er opført af Grundmur med Tegltag. Avlslængerne er dels byggede af Kampesten, dels af Grundmur med Trimpel og Paptage.

Til Ejendommen hører 2 jordløse Huse.

Paa Moselund drives Tørvefabrikation med Damp-Anlæg og dertil hørende Maskiner; sidste Aar produceredes c.  $7\frac{1}{2}$  Million Tørv. Tørveindustrien, der foretaas af en Bestyrer, beskæftiger om Sommeren 20—30 Mand.

## Hovlbjerg Herred.

**O**rmstrup i Sal S., Hovlbjerg H., Viborg A. Postforb. og nærmeste St.: Bjerringbro. Telef.: Ans Nr. 12. Gaarden ligger 3 Mil fra Viborg. Dens nuv. Ejer er Hr. J. Laursen, som købte den 1907. Hr. J. Laursen er født paa Laasby Vestergaard 1858 og gift med Karen Marie Jensen, født i Tovstrup.

Matr.-Nr. 1 a m. fl. Hartk.: 41 Tdr. 1 Skp. 3 Fdkr.  $2\frac{1}{4}$  Alb. Skovskyls Hartk.: 1 Td. 7 Skpr. 2 Fdkr.  $\frac{1}{2}$  Alb. Tiendefri Hovedgaards-

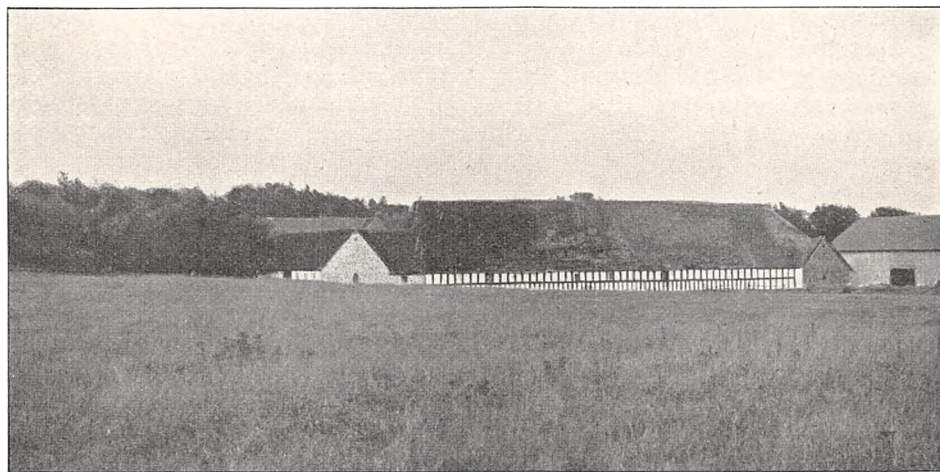

Ormstrup.

jord. Ejendomsskylden er 229,900 Kr. Brandassurance for Hovedbygning 32,000 Kr., for Avlsbygninger 73,000 Kr., Besætning, Inventar og Avl 104,500 Kr. Aarlig Ejendomsskyld Skat Kr. 252,89. Bidrag til Amtsrepf. Kr. 704,28. Sidste Aars Kommuneskat c. 1700 Kr. Bygningerne er forsikrede i »Den alm. Brandf. f. Landb.«; Besætn., Inv. og Avl i »Danmark«. Det samlede Areal udgør 826 Tdr. Ld., deraf Ager 400, Eng 50, Skov 300, Tilliggende til Huse 30, Sø 28, Have, Park og Gaardsplads 18 Tdr. Ld. Gaarden drives af Ejeren.

Agermarken drives dels i en 7 Marksdrift med: 1. Grønjordssæd, 2. Brak, 3. Rug, 4. Byg, 5. Havre, 6. og 7. Kløver og Græs og dels i en 5

Marksdrift med: 1. Halvbrak, 2. Rug, 3. Byg, 4. Havre, 5. Kløver og Græs. Besætn. bestaar f. T. af 4 Køer, 17 Heste, 13 Plage og Føl samt 10 Faar og Lam. Det norm. Folkehold er 1 Forvalter, 2 Elever, 2 Karle, 1 Husjomfru, 2 Piger og 10 Daglejere.

Ormstrup Hovedbygning er opført 1867 af Grundmur med Tegltag og rummer en herskabelig Lejlighed. Avlslængerne er dels af Kampesten, dels af Bindingsværk, tækkede med Straa.

Af Skoven er c. 40 Tdr. Ld. Løvskov, Resten Naaleskov.

Til Ejendommen hører 5 Huse med Jord samt 3 jordløse Huse.

Ormstrup ejedes 1344–63 af Laurids Hvas, derefter af hans Enke til 1371 og Sønnen, Laurids Hvas († 1430), samt dennes Søn, Erik Hvas († 1483), og hans Enke, Kirsten Jensdatter, hvorefter Sønnen, Jens Lange Hvas († 1503), og hans Hustru, Johanne Hansdatter, overtog Gaarden, som deres Børn, Erik og Anna Hvas, 1514–15 solgte til Bispen i Viborg. Efter Reformationen tilfaldt Ormstrup Kronen, der 1570 mageskiftede den til Hans Johansen Lindenov, men atter overtog den 1581. 1649 overdrog Frederik III den til Rentem. Mogens Friis, som gav den Navnet Frisholt, hvorefter den 1672 gik over til hans Datter, Mette, der blev gift med Etatsr. C. Lindenov. 1733 solgtes den ved Auktion til Højesteretsprokurator Andr. Lowsen, der 1737 atter afhændede den til Hans Rosborg, af hvem den 1750 blev overdraget til Sønnen, H. T. Rosborg († 1779), hvis Enke, Anna Wassard, blev gift med Kammer. Niels Ferslev, som 1799 solgte Gaarden til Ritmester H. G. Halling († 1839). 1840 købtes den af cand. phil. G. Ibsen og 1844 af Johs. Bruuns Enke fra Bruunshaab, som 1845 solgte den til G. Barner, hvorefter den tilhørte Schönheider, som 1855 overdrog den til cand. med. Sandholt, af hvem den 1865 blev afhændet til A. Buchwald, hvorefter den 1888 gik over til Hofjægermester H. Estrup, som 1890 gav Gaarden dens gamle Navn, Ormstrup; Hofjægermesteren solgte den til den nuv. Ejer.

**Bredholt** i Sal S., Hovbjerg H., Viborg A. Postforb. og nærmeste St.: Bjerringbro. Gaarden ligger 2½ Mil fra Viborg og Silkeborg. Dens nuv. Ejere er d'Hrr. Brødrene *Knud Johannes Lars Hansen* og *Svend Peter Hansen*, som købte den 1906. Hr. K. J. L. Hansen er født paa Solevadgaard paa Fyn 1876 og Hr. S. P. Hansen samme Sted 1879. Af tidl. Ejere



Bredholt.

kan nævnes Simoni, N. Møller Jakobsen og derefter Landmandsbanken i København, som overdrog Gaarden til Aage Birk, af hvem de nuv. Ejere købte den.

Matr.-Nr. 1 b. Hartk.: 11 Tdr. 2 Skpr. 1 Fdkr. 1 Alb. Skovskylds Hartk.: 2 Skpr. 2 Alb. Tiendefri Hovedgaardsjord. Ejendomsskylden er 75,000 Kr. Brandassurance for Hovedbygning 13,280 Kr., for Avlsbygninger 26,387 Kr., Besætning 10,000 Kr., Inventar 8000 Kr. og Avl 15,000 Kr. Aarlig Ejendomsskyld Skat Kr. 82,50. Bidrag til Amtsrepf. Kr. 197,48. Sidste Aars Kommuneskat 428 Kr. Bygningerne er forsikrede i »Den alm. Brandf. f. Landb.«; Besætn., Inv. og Avl i »Danmark«. Det samlede Areal udgør 243 Tdr. Ld., deraf Ager 180, Eng 10, Kær 5, Skov 25, Hede 17, Have og Gaardsplads 6 Tdr. Ld. Gaarden drives af Ejerne.

Agermarken drives i en 8 Marksdrift med: 1. Grønjordshavre, 2. Brak, 3. Rug, 4. Roer og Bælgsæd, 5. Byg, 6. Havre, 7. og 8. Kløver og Græs. Besætn. bestaar f. T. af 35 Køer, 34 Stkr. Ungkvæg og Kalve, 3 Tyre, 7 Heste, 3 Plage og Føl samt 14 Faar og Lam. Sidste Aar solgtes 25 Fedesvin. Kvægbesætn. er af rød dansk Race. Mælkemængden var sidste Aar gennemsn. c. 7000 Pd. pr. Ko; den leveres til Nøddelund Andelsmejeri. Det norm. Folkehold er 1 Fodermester, 3 Elever, 1 Karl, 3 Piger, 2 Daglejere og i Roerne 5 Mand ekstra.

Bredholt Hovedbygning, der er opført 1890, er tækket med Tegl. Avslængerne er byggede efter Brand 1889 af Kampesten med Straatage.

Til Ejendommen hører 2 Arbejderhuse.



Hagenstrup Møllegaard.

**Hagenstrup Møllegaard** i Hvorslev S., Hovlbjerg H., Viborg A. Postforb. og nærmeste St.: Ulstrup. Telef.: Ulstrup Nr. 11. Gaarden ligger  $2\frac{3}{4}$  Mil fra Randers. Dens nuv. Ejer er Hr. *M. W. Bøttern*, som overtog

den 1900. Hr. M. W. Bøttern er født 1869 og gift med *Jensine Bøttern*, født 1873. Ejendommen har været i Familien Bøtterns Besiddelse siden 1873.

Matr.-Nr. 29 a m. fl. af Hvorslev. Hartk.: 3 Tdr. 3 Fdkr. 2<sup>3</sup>/<sub>4</sub> Alb. Der svares i Tiende 22 Tdr. Korn. Ejendomsskylden er 50,000 Kr. Brandassurance for Hovedbygning 7000 Kr., for Avlsbygninger 23,220 Kr., Besætning 13,500 Kr., Inventar 11,880 Kr. og Avl 7400 Kr. Aarlig Ejendomsskyld Skat 55 Kr. Bidrag til Amtsrepf. Kr. 68,72. Sidste Aars Kommuneskat 108 Kr. Bygningerne er forsikrede i »Den alm. Brandf. f. Landb.«. Det samlede Areal udgør 102 Tdr. Ld., deraf Ager 62, Overrislingseng 25, Mose 8, Skov 4, Have og Gaardsplads 3 Tdr. Ld. Avls-gaarden drives af Ejeren.

Agermarken drives i en 7 Marksdrift med: 1. Grønjordshavre, 2. Rug, 3. Roer, 4. Byg, 5. Havre, 6. og 7. Kløver og Græs. Besætn. bestaar f. T. af 18 Køer, 20 Stkr. Ungkvæg og Kalve, 2 Tyre, 6 Heste, 4 Plage og Føl samt 20 Faar og Lam. Kvægbesætn. er af blandet Herkomst. Mælke-mængden var sidste Aar gennemsn. c. 5000 Pd. pr. Ko; den leveres til Sønder-Vinge Mejeri. Paa Gaarden er Svineavls-Center. Det norm. Folkehold er 1 Fodermester, 2 Karle, 3 Piger og 1 Daglejer. Desuden 3 Mand til Møllens Drift.

Gaardens faste Maskiner drives delvis ved Vandkraft.

Hagenstrup Møllegaards Beliggenhed er meget smuk. Der findes foruden Hovedbygningen 6 Avlslænger samt 1 Vandmøllebygning. Til Ejendommen er af den nuv. Ejer tilkøbt 30 Tdr. Ld.

**Borridsølund** i Gjerning S., Hovlbjerg H., Viborg A. Postforb. og nærmeste St.: Ulstrup. Gaarden ligger 1<sup>1</sup>/<sub>2</sub> Mil fra Hammel og 3<sup>1</sup>/<sub>4</sub> Mil fra Silkeborg. Dens nuv. Ejer er Hr. *Frederik Vilhelm Rønne Lotz*, som købte den 1881. Hr. F. V. Rønne Lotz, der tillige er Ejer af Sandholm v. Birkerød, er født paa Ussinggaard v. Horsens. Af tidl. Ejere kan nævnes H. M. Herløf.

Matr.-Nr. 1 a af Borridsøl. Hartk.: 8 Tdr. 3 Fdkr. 1<sup>1</sup>/<sub>2</sub> Alb. Ejendomsskylden er 54,000 Kr. Aarlig Ejendomsskyld Skat Kr. 59,40. Bidrag til Amtsrepf. Kr. 140,40. Det samlede Areal udgør 150 Tdr. Ld., deraf Ager 130, Eng 12 og Skov 8 Tdr. Ld. Gaarden drives ved en Bestyrer.

Agermarken drives i en 8 Marksdrift med: 1. Grønjordshavre, 2. Brak, 3. Rug, 4. Roer, 5. Byg, 6. Havre, 7. og 8. Kløver og Græs. Besætn. bestaar f. T. af 40 Køer, 40 Stkr. Ungkvæg og Kalve, 2 Tyre, 8 Heste samt 3 Plage. Sidste Aar solgtes 66 Fedesvin. Kvægbesætn. vedligeholdes ved eget Tillæg og er af jydsk Race. Mælkemængden var sidste Aar gennemsn. c. 5200 Pd. pr. Ko; den leveres til Nøddelund Andelsmejeri. Det norm. Folkehold er 1 Forvalter, 1 Fodermester, 1 Forkarl, 3 Karle, 1 Dreng, 2 Piger og i Slet og Høst 1 Mand ekstra.

Borridsølund Hovedbygning er opført af Bindingsværk med Straatag. Avlslængerne er byggede dels af Bindingsværk og dels af Kampesten, tækkede med Straa.

**Bundgaard** i Gjerning S., Hovlbjerg H., Viborg A. Postforb. og nærmeste St.: Ulstrup. Gaarden ligger 3<sup>1</sup>/<sub>2</sub> Mil fra Randers. Dens nuv. Ejer er Hr. *Jens Laursen*, som købte den 1896. Hr. J. Laursen er født i Hvorslev S. 1871 og gift med *Kristine Laursen*, født i Gjerning S. 1872. Af tidl. Ejere kan nævnes Enkefru Mathilde Ødum og derefter N. Rasmussen Møller, som solgte den til den nuv. Ejer.

Matr.-Nr. 7 a m. fl. af Danstrup. Hartk.: 10 Tdr. 6 Skpr. 1 Fdkr. 1 $\frac{1}{4}$  Alb. Der svares i Tiende c. 220 Tdr. Korn. Ejendomsskylden er 58,000 Kr. Brandassurance for Hovedbygning 11,730 Kr., for Avlsbygninger 20,984 Kr., Besætning 15,300 Kr., Inventar 10,700 Kr. og Avl 10,000 Kr. Aarlig Ejendomsskyld Skat Kr. 63,80. Bidrag til Amtsrepf. Kr. 180,12. Sidste Aars Kommuneskat 240 Kr. Bygningerne er forsikrede i »Den alm. Brandf. f. Landb.«; Besætn., Inv. og Avl i »Wistofts Brandf.«. Det samlede Areal udgør 192 Tdr. Ld., deraf Ager 122, Eng 10, Kær 28, Skov 30, Have og Gaardsplads 2 Tdr. Ld. Gaarden drives af Ejeren.

Agermarken drives dels i en 9 Marksdrift, dels i en 8 Marksdrift. Besætn. bestaar f. T. af 32 Køer, 30 Stkr. Ungkvæg og Kalve, 2 Tyre, 8 Heste, 6 Plage og Føl, samt 24 Faar og Lam. Sidste Aar solgtes 45 Fedesvin. Kvægbesætn. er af jydsk Race. Mælkemængden var sidste Aar gennemsn. 6507 Pd. pr. Ko; den leveres til Hvorslev Andelsmejeri. Det norm. Folkehold er 1 Fodermester, 1 Forkarl, 2 Karle, 3 Piger, 1 Daglejer og i Roerne 1 Mand ekstra.

Bundgaard Hovedbygning er opført 1902 af Grundmur med Skifertag. Avlslængerne er byggede dels af Grundmur og Kampesten, dels af Bindingsværk tækkede med Straatage.

Til Ejendommen hører 1 Arbejderhus.

**Vellev Præstegaard** i Vellev S., Hovlbjerg H., Viborg A. Postforb. og nærmeste St.: Ulstrup. Præstegaarden ligger 3 Mil fra Randers. Dens nuv. Beneficiarius er Hr. Pastor *Jens Hornsyld Aagaard*, der er født i Skive 1846 og gift med *Marie Olsen*, født i Gudum 1850.

Matr.-Nr. 1 a af Vellev. Hartk.: 11 Tdr. 1 Fdkr.  $\frac{3}{4}$  Alb. Tiendefri Præstegaardsjord. Tiendeafgift Kr. 89,36. Ejendomsskylden er 52,000 Kr. Brandassurance for Hovedbygning 11,527 Kr., for Avlsbygninger 13,566 Kr., Besætning 16,000 Kr., Inventar 8000 Kr. og Avl 12,500 Kr. Aarlig Ejendomsskyld Skat Kr. 57,20. Bidrag til Amtsrepf. Kr. 180,56. Sidste Aars Kommuneskat 272 Kr. Bygningerne er forsikrede i »Den alm. Brandf. f. Landb.«; Besætn., Inv. og Avl i »Wistofts Brandf.«. Det samlede Areal udgør 94 Td. Ld., deraf Ager 82, Eng 5, Mose 5, Have og Gaardsplads 2 Tdr. Ld. Avlsgaarden er bortforpagtet til Hr. *Peder Deichmann Aagaard*. Forpagtningen, der er 8aarig, omfatter hele Gaardens Areal. Besætn. og Inv. tilhører Forpagteren.

Agermarken drives i to 8 Marksdrifter. Besætn. bestaar f. T. af 24 Køer, 22 Stkr. Ungkvæg og Kalve, 2 Tyre, 6 Heste, 3 Plage samt 5 Faar. Kvægbesætn. vedligeholdes ved eget Tillæg og er af jydsk Race. Mælkemængden var sidste Aar gennemsn. c. 6000 Pd. pr. Ko; den leveres til Vellev Mejeri. Det norm. Folkehold er 1 Fodermester, 1 Forkarl, 1 Karl og 1 Pige.

Vellev Præstegaard Hovedbygning er, ligesom Avlslængerne, opført af Grundmur.

**Sophienlund** i Vellev S., Hovlbjerg H., Viborg A. Postforb. og nærmeste St.: Ulstrup, hvortil der er  $\frac{1}{8}$  Mil. Telef.: Ulstrup Nr. 10. Gaarden ligger 2 $\frac{1}{2}$  Mil fra Randers. Dens nuv. Ejer er Hr. *Ludvig Ferdinand Andersen*, som overtog den 1907. Hr. L. F. Andersen er født i Stenstrup 1883 og gift med *Inger Anna Louise Rech*, født i København 1886. Af tidl. Ejere kan nævnes Bjerring, Bøttern, S. C. Henriksen, K. Rasmussen, Klaus Andersen og M. C. Andersen, den nuv. Ejers Fader.

Matr.-Nr. 30 m. fl. af Vellev. Hartk.: 3 Tdr. 2 Skpr. 2 Fdkr. 1 $\frac{1}{2}$  Alb. Der svares i Tiende 25 Kr. Ejendomsskylden er 100,000 Kr. Brandassu-

rance for Hovedbygning og Avlsbygninger 30,000 Kr., for Teglværk 68,000 Kr., Besætning, Inventar og Avl 30,000 Kr. Aarlig Ejendomsskyld Skat 110 Kr. Bidrag til Amtsrepf. Kr. 98,36. Sidste Aars Kommuneskat 330 Kr. Bygningerne er forsikrede i »Den alm. Brandf. f. Landb.«. Det samlede Areal udgør 114½ Td. Ld., deraf Ager 61½, Eng 6, Plantage 43, Teglværk og Lergrav 3, Have og Gaardsplads 1 Td. Ld. Gaarden drives af Ejeren.

Agermarken drives dels i en 7 Marksdrift, dels i en 8 Marksdrift. Besætn. bestaar f. T. af 16 Køer, 10 Stkr. Ungkvæg og Kalve, 2 Tyre, 6 Heste, 2 Føl samt 20 Faar og Lam. Sidste Aar solgtes 20—30 Fedesvin. Kvægbesætn. vedligeholdes ved eget Tillæg og er dels af jydsk Race, dels af rød dansk Race. Mælken leveres til Mejeriet Stenkilde. Det norm. Folkehold er 1 Fodermester, 2 Karle, 2 Piger og 1 Daglejer.

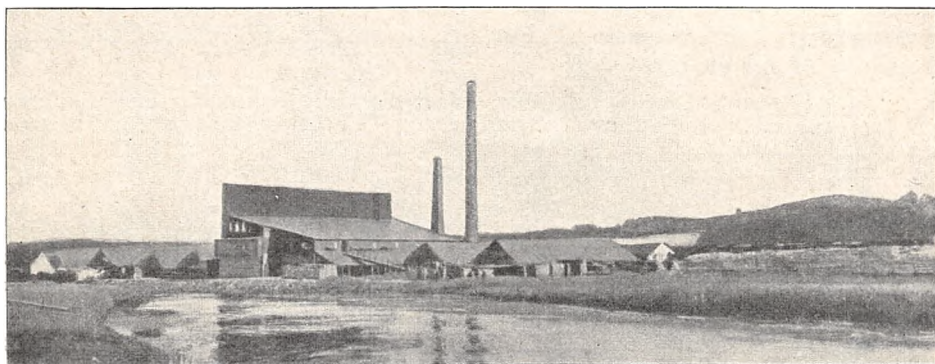

Sophienlund.

Sophienlund Hovedbygning er opført i 2 Stokværk af Grundmur med Tegltag. Avlslængerne er ligeledes af Grundmur, tækkede med Tegl og Straa.

Skoven er udelukkende Naaleskov.

Paa Ejendommen forefindes Teglværk med Ringovn og alle herhen hørende tidssvarende Maskiner; der produceres aarlig c. 3 Millioner Sten og Rør.

Til Sophienlund hører 3 jordløse Huse.

**Østergaard** i Velle S., Hovlbjerg H., Viborg A. Postforb.: Langaa. Nærmeste Stationer: Lavrbjerg og Langaa. Telef.: Langaa Nr. 5. Gaarden ligger 2¼ Mil fra Randers og hører under *Grevskabet Frijsenborg*.

Matr.-Nr. 1 a m. fl. Hartk.: 25 Tdr. 6 Skpr. 2 Fdkr. 2½ Alb. Tiendefri Hovedgaardsjord. Ejendomsskylden er 180,000 Kr. Brandassurance for Hovedbygning 30,930 Kr., for Avlsbygninger 93,482 Kr., Besætning, Inventar og Avl 110,000 Kr. Aarlig Ejendomsskyld Skat 198 Kr. Bidrag til Amtsrepf. Kr. 270,87. Sidste Aars Kommuneskat c. 960 Kr. Bygningerne er forsikrede i »Den alm. Brandf. f. Landb.«; Besætn., Inv. og Avl i »Danmark«. Det samlede Areal udgør 485 Tdr. Ld., deraf Ager 389, Eng 60, Indhegninger og Veje m. m. 27 Tdr. Ld. samt Have, Park og Gaardsplads 9 Tdr. Ld. Avlsgaarden er bortforpagtet til Hr. Landbrugskandidat, Grev *Viggo Danneskjold-Samsøe*, der fra 1. Maj 1908 har overtaget Forpagtningen af Klosterskovgaard. Hr. Grev V. Danneskjold-Samsøe er født paa Christiansholm 1874 og gift med *Ebba Peterson*. Forpagtningen, der er 9aarig, omfatter hele Gaardens Areal undtagen Skoven.

Af Agermarken drives c. 200 Tdr. Ld. i en 8 Marksdrift, Resten er permanent Græsgang. Jorden er hovedsagelig Sandmuld. Korthorns Stude

og Kvier af jydsk Race købes hvert Foraar til Græsning; der omsættes aarlig c. 60 Stkr. Det norm. Folkehold er 1 Staldkarl og 2 Røgttere samt om Sommeren 20 og om Vinteren 4 Polakker.

Østergaard Hovedbygning er opført 1839 af Grundmur med Tegtag. Avslængerne er byggede af Grundmur med Straatage.

Til Ejendommen hører 3 Arbejderhuse.

Østergaard tilhørte 1460 Eggert Vesteni, der 1494 solgte den til Axel Lagesen Brok. 1501 ejedes den af Mogens Gøye og 1552 af Fru Elline Gøye; senere tilhørte den Hans Johansen Lindenov, som mageskiftede den til Kronen. 1662 ejedes den af Mogens Friis, der lagde den under Grevskabet Frijsenborg.

**Nedergaard** i Vellev S., Hovlbjerg H., Viborg A. Postforb. og nærmeste St.: Ulstrup. Gaarden ligger 2½ Mil fra Randers. Dens nuv. Ejerinde er Enkefru *Christensen*, som overtog den efter sin afdøde Mand, Søren Christensen.

Matr.-Nr. 12 a m. fl. af Vellev. Hartk.: 9 Tdr. 4 Skpr. 1 Alb. Der svares i Tiende c. 200 Kr. Ejendomsskylden er 52,000 Kr. Brandassurance for Besætning, Inventar og Avl 30,000 Kr. Aarlig Ejendomsskyld Skat Kr. 57,20. Bidrag til Amtsrepf. Kr. 159,16. Sidste Aars Kommuneskat c. 320 Kr. Det samlede Areal udgør 152 Tdr. Ld., deraf Ager 116, Eng 20, Hede 15, Have og Gaardsplads 1 Td. Ld. Avlsgaarden er bortforpagtet til Hr. *Sophus Wilhelm Deichmann*, der er født paa Ørnstrupgaard 1871.

Agermarken drives dels i en 8 Marksdrift, dels i en 6 Marksdrift. Jorden er dels Lermuld, dels Sandmuld. Besætn. består f. T. af 20 Køer, 20 Stkr. Ungkvæg og Kalve, 1 Tyr, 6 Heste, 1 Føl, samt 10 Faar og Lam. Kvægbesætn. vedligeholdes ved eget Tillæg og er dels af jydsk Race, dels af rød dansk Race. Mælkemængden var sidste Aar gennemsn. c. 5000 Pd. pr. Ko; den leveres til Vellev Mejeri. Det norm. Folkehold er 1 Fodermester, 1 Forkarl, 2 Karle og 1 Pige.

Nedergaard Hovedbygning er opført af Grundmur med Paptag. Avslængerne er hovedsagelig af Grundmur.

**Vejerslevgaard** i Vejerslev S., Hovlbjerg H., Viborg A. Postforb.: Hammel. Nærmeste Stationer: Laasby og Torsø. Gaarden ligger 3 Mil fra Silkeborg. Dens nuv. Ejer er Hr. *Johan Ferdinand Baden*, som købte den 1889 af Landmandsbanken. Hr. J. F. Baden er født 1833. Gaarden hørte indtil 1868 under Frijsenborg, der solgte den til Jacobsen.

Matr.-Nr. 9 a af Vejerslev. Hartk.: 8 Tdr. 4 Skpr. 3 Fdkr. 1½ Alb. Der svares i Tiende c. 17 Tdr. Korn. Ejendomsskylden er 85,000 Kr. Brandassurance for Hovedbygning 14,850 Kr., for Avlsbygninger 25,100 Kr., Besætning 24,600 Kr., Inventar 20,000 Kr. og Avl 24,100 Kr. Aarlig Ejendomsskyld Skat Kr. 93,50. Sidste Aars Kommuneskat 320 Kr. Andre Afgifter 180 Kr. Bygningerne er forsikrede i »Den alm. Brandf. f. Landb.«: Besætn., Inv. og Avl i »Danmark«. Det samlede Areal udgør 270 Tdr. Ld., deraf Ager 250, Eng 8, Hær 6, Have og Gaardsplads 6 Tdr. Ld. Avlsgaarden er bortforpagtet til Ejerens Søn, Hr. *Jacob Chr. Baden*, der er født paa Hvanstrup 1868 og gift med *Sophie v. Cossel*, født 1869.

Af Agermarken drives 195 Tdr. Ld. i to 9 Marksdrifter. C. 60 Tdr. Ld. bliver fraskilt Ejendommen og udstykket. Besætn. består f. T. af 60 Køer, 30 Stkr. Ungkvæg og Kalve, 3 Tyre, 11 Heste samt 4 Plage og Føl. Sidste Aar solgtes 85 Fedesvin. Kvægbesætn. vedligeholdes ved eget Tillæg og er af jydsk Race. Mælkemængden var sidste Aar gennemsn.

c. 5000 Pd. pr. Ko; den leveres til Drøsbro Mejeri. Det norm. Folkehold er 1 arb. Forvalter, 1 gift Fodermester, 3 Karle, 2 Piger og 1 Daglejer samt i Høsten Ekstramandskab.



Vejerslevgaard.

Vejerslevgaard Hovedbygning er opført af Grundmur. Avlslængerne er byggede dels af Kampesten, dels af Bindingsværk.

**Torsølund** i Torsø S., Hovlbjerg H., Viborg A. Postforb.: Hammel. Nærmeste St.: Torsø. Telef.: Aidt Nr. 1. Gaarden ligger 3 Mil fra Randers. Dens nuv. Ejer er Hr. Landvæsenskommissær *Jørgen Blach*, som købte den 1888. Hr. J. Blach er født paa Haaruplund 1856 og gift med *Marie Blach*, født paa Bjellerup Ladegaard 1864.

Matr.-Nr. 11 af Torsø. Hartk.: 13 Tdr. 1 Skp. 1 Fdkr. 1 Alb. Der svares i Tiende c. 20 Tdr. Korn. Ejendomsskylden er 80,000 Kr. Brandassurance for Hovedbygning 14,600 Kr., for Avlsbygninger 24,200 Kr., Besætning 35,000 Kr., Inventar 13,000 Kr. og Avl 20,000 Kr. Aarlig Ejendomsskyld Skat 88 Kr. Bidrag til Amtsrepf. 254 Kr. Sidste Aars Kommuneskat 500 Kr. Bygningerne er forsikrede i »Den alm. Brandf. f. Landb.«; Besætn., Inv. og Avl i »Danmark«. Det samlede Areal udgør 169 Tdr. Ld., deraf Ager 158, Eng 5, Veje 2, Have og Gaardsplads 4 Tdr. Ld. Gaarden drives af Ejeren.

Agermarken drives i en 8 Marksdrift. Der avles i Gennemsnit 16 Fold. Besætn. bestaar f. T. af 50 Køer, 30 Stkr. Ungkvæg og Kalve, 2 Tyre, 10 Heste samt 4 Plage og Føl. Sidste Aar solgtes c. 100 Fedesvin. Kvægbesætn. er af jydsk Race. Mælkemængden var sidste Aar gennemsn. c. 6500 Pd. pr. Ko; den leveres til Torsø Andelsmejeri. Det norm. Folkehold er 1 Fodermester, 1 Foderelev, 1 Forkarl, 2 Elever, 2 Karle, 3 Piger, 1 Daglejer og i Høsten 4 Mand ekstra.

Torsølund Hovedbygning er opført af Grundmur i 1 Stokværk og rummer en Lejlighed paa 14 Værelser. Avlsbygningerne er dels af Grundmur og dels af Bindingsværk. Desuden findes en Trælade.



Torsølund var tidligere en adelig Sædegaard. 1486 nævnes Claus Steen som Ejer. Indtil 1833 tilhørte Gaarden Grev Frijs, Frijsenborg, som solgte den til Hvid,



Torsølund.

af hvem den 1855 blev afhændet til Kammerraad Hansen, som solgte den til den nuv. Ejer.

**Hovlbjerg Præstegaard** i Hovlbjerg S., Hovlbjerg H., Viborg A. Postforb. og nærmeste St.: Lavrbjerg. Gaarden ligger  $2\frac{1}{2}$  Mil fra Randers. Dens nuv. Beneficiarius er Hr. Pastor Koch.

Matr.-Nr 1 a af Hovlbjerg. Hartk.: 13 Tdr. 2 Skpr. 2 Fdkr.  $\frac{1}{2}$  Alb. Tiendefri Præstegaardsjord. Ejendomsskylden er 58,000 Kr. Brandassurance for Hovedbygning og Avlsbygninger 29,090 Kr., for Besætning 14,470 Kr., Inventar 8044 Kr. og Avl 14,720 Kr. Aarlig Ejendomsskyld Skat Kr. 63,80. Bidrag til Amtsrepf. Kr. 215,46. Bygningerne er forsikrede i »Den alm. Brandf. f. Landb.«; Besætn., Inv. og Avl i »Wistofts Brandf.«. Det samlede Areal udgør 165 Tdr. Ld., deraf Ager 120, Eng 5, Kær  $4\frac{1}{2}$ , Skov 33, Have og Gaardsplads  $2\frac{1}{2}$  Td. Ld. Avlsgaarden er bortforpagtet til Hr. Jens Daugaard, der er født 1872. Besætn. og Inv. tilhører Forpagteren.

Agermarken drives dels i to 8 Marksdrifter, dels i en 6 Marksdrift. Besætn. bestaar f. T. af 28 Køer, 26 Stkr. Ungkvæg og Kalve, 7 Heste, 2 Plage og Føl samt 11 Faar og Lam. Sidste Aar solgtes 45 Fedesvin. Kvægbesætn. vedligeholdes ved eget Tillæg og er af jydsk Race. Mælke-mængden var sidste Aar gennemsn. c. 6000 Pd. pr. Ko; den leveres til Lavrbjerg Mejeri. Det norm. Folkehold er 1 Fodermester, 1 Forkarl, 4 Karle, 1 Dreng og 2 Piger samt i Roer og Høst 2 Mand ekstra.

Hovlbjerg Præstegaards Hovedbygning er opført af Grundmur med Tegltag; de tre Avlslænger og Forpagterboligen er alle straatækte.

**Hagsholm** (Haxholm) i Hovlbjerg S., Hovlbjerg H., Viborg A. Postforb. og nærmeste St.: Lavrbjerg. Gaarden ligger 2 $\frac{1}{2}$  Mil fra Randers og hører under Grevskabet *Frijsenborg*.

Matr.-Nr. 1 a m. fl. af Hagsholm. Hartk.: 50 Tdr. 6 Skpr. 2 Fdkr. 1 $\frac{1}{2}$  Alb. Tiendefri Hovedgaardsjord. Ejendomsskylden er 210,000 Kr. Brandassurance for Hovedbygning 6270 Kr., for Avlsbygninger 12,750 Kr., Besætning, Inventar og Avl 140,000 Kr. Aarlig Ejendomsskyld Skat Kr. 231,<sub>10</sub>. Bidrag til Amtsrepf. Kr. 816,<sub>56</sub>. Sidste Aars Kommuneskat c. 1200 Kr. Det samlede Areal udgør 600 Tdr. Ld., deraf Ager 450, Eng 35, Overdrev og Fælle 90 samt Mose 25 Tdr. Ld. Avlsgaarden er bortforpagtet til Hr. *J. Hansen*, der er født paa Torsølund 1860. Besætn. og Inv. tilhører Forpagteren.

Agermarken drives i en 8 Marksdrift. Der avles i Gennemsnit c. 12 Fold. Besætn. bestaar f. T. af 54 Køer, 150 Stkr. Ungkvæg og Kalve, 20 Heste samt c. 10 Plage og Føl. Sidste Aar solgtes c. 110 Fedesvin.

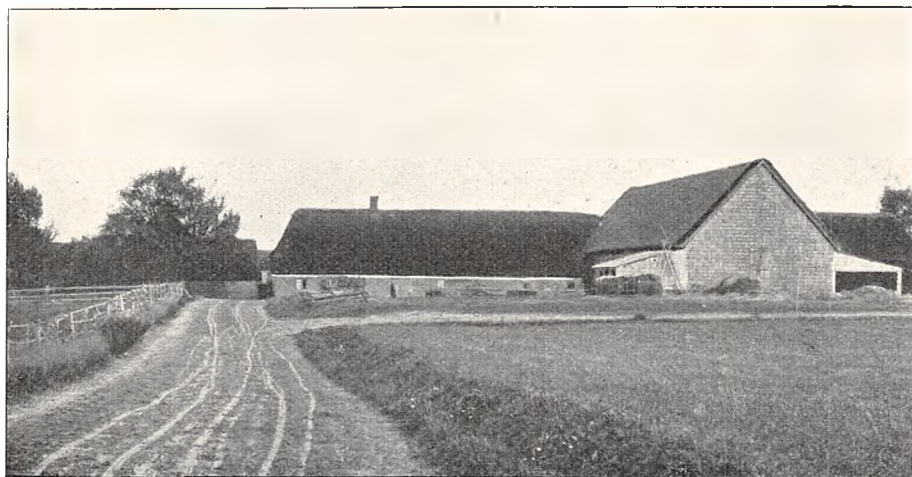

Hagsholm.

Den fortrinlige Kvægbesætn. er af Korthorns-Race. Mælkemængden var sidste Aar gennemsn. c. 6500 Pd. pr. Ko; den leveres til Bødstrup Andelsmejeri. Det norm. Folkehold er 1 Forvalter, 1 Staldkarl, 9 Karle, 5 Røgttere, 4—5 Dagejere og i Roer og Høst Ekstramandskab.

Hagsholm Avlsbygninger bestaar i Gaardens nuv. Skikkelse af flere spredtliggende Bøndergaardes Bygninger, idet den nedlagte Hagsholm Hovedgaard atter 1890 blev samlet af fire Fæstegaarde. Den gamle Hagsholms Borgplads, der er omgivet af en bred og dyb Grav, ligger tæt S. for Hagsholm By.

Hagsholm var tidl. en Hovedgaard, der 1549 tilhørte Laurids Vesteni, derpaa Brødr. Chrf. og Erik Vesteni, af hvilke den sidstnævnte solgte Gaarden til Manderup Parsberg, hvis Brodersøn, Oluf Parsberg, arvede den og efterlod den til sin Datter, Anne Cathrine, gift med Generalkrigskom. Otto Pogvisch, som 1662 solgte Gaarden til Mogens Friis, der nedbrød den og lagde Godset under Frijsenborg.

**Bidstrup**, Hovedsædet for Stamhuset *Bidstrup*, ligger i Granslev S., Hovlbjerg H., Viborg A. Postforb. og nærmeste St.: Lavrbjerg. Dens nuv. Besidder er Hr. Hofjægermester, Kammerjunker, Premierløjtnant *Hans Henrik Honnens de Lichtenberg*, som overtog Stamhuset 1892. Hr. Hofjægermester H. H. Honnens de Lichtenberg er født 1857.

Stamhuset omfatter i alt 121 Tdr. 2 Fdkr.  $1\frac{1}{2}$  Alb. Hartk. med en samlet Ejendomsskyld af 945,500 Kr.; deraf i Viborg Amt 101 Tdr. 2 Skpr. 1 Fdkr.  $1\frac{1}{4}$  Alb. Hartk. med en Ejendomsskyld af 775,582 Kr., i Randers Amt 3 Tdr. 1 Fdkr.  $\frac{3}{4}$  Alb. Hartk. med en Ejendomsskyld af 48,772 Kr. og i Aarhus Amt 16 Tdr. 5 Skpr. 3 Fdkr.  $2\frac{1}{2}$  Alb. med en Ejendoms-

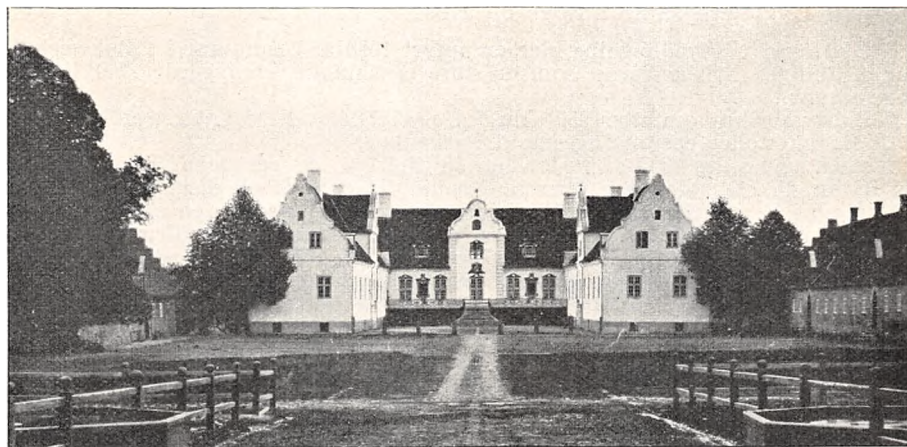

Bidstrup Hovedbygning.

skyld af 121,146 Kr. — Stamhuset ejer i Bankaktier 8200 Kr. og i Fideikommisskapital c. 703,100 Kr.

Avlsgaarden — Matr.-Nr. 1 m. fl. af Bidstrup, tiendefri Hovedgaards-

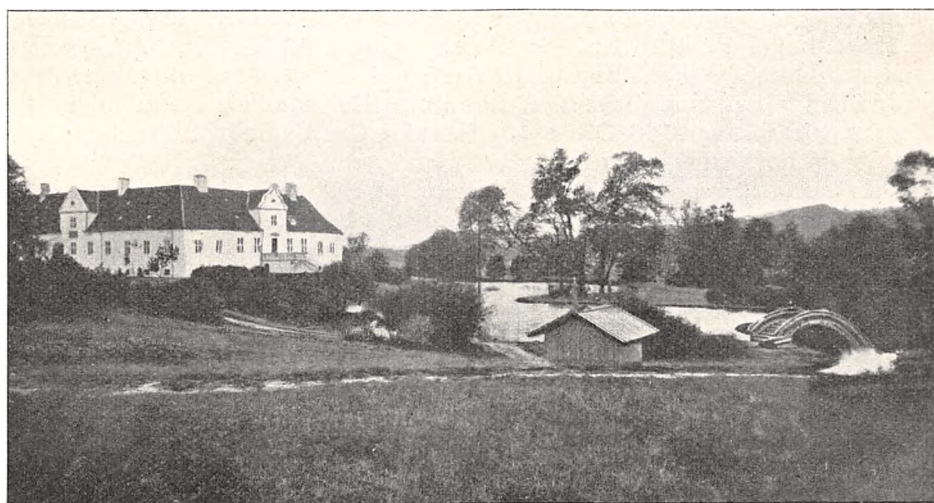

Bidstrup.

jord, — har et Areal af 568 Tdr. Ld., derat Ager c. 420, Eng c. 120 samt Have, Park og Gaardsplads c. 28 Tdr. Ld. Avlsgaarden drives af Stamhusbesidderen.

Agermarken drives i en 8 Marksdrift med: 1. Grønjordssæd, 2. Brak, 3. Hvede og Rug, 4. Roer, 5. Byg, 6. Havre, 7. og 8. Kløver og Græs. Jorden er dels Lermuld og dels Sandmuld. Besætn. bestaar f. T. af 120 Køer, 70—80 Stkr. Ungkvæg og Kalve samt 20 Heste. Kvægbesætn. er af jydsk Race. Mælken leveres til Kongstrup Mejeri. Det norm. Folkehold er 1 Forvalter, 1 Fodermester samt 3—4 Røgttere, 1 Forkarl, 6—8 Karle og 8—10 Daglejere samt i Roer og Høst Ekstramandskab.

Bidstrup Hovedbygning, der er opført 1698 af Grundmur i 1 Stokværk, bestaar af 3 Fløje. Avlslængerne, som er store og smukke, er byggede 1760, ligeledes af Grundmur.

Bidstrup Skov omfatter 950 Tdr. Ld. — Til Skoven er knyttet et Savværk. — Op til Haven støder et stort og smukt Parkanlæg.

Bidstrup ejedes 1347 af Peder Jensen (Galskyt) og senere af Jens Falk, med hvis Datter, Kirsten, den gik over til Henning Podebusk og derpaa 1461 til Hans Eriksen, som solgte Gaarden til Oluf Sommer. Senere ejedes den af Rigsr. Preben Podebusk, hvorefter den ved Giftermaal gik over til Slægten Gyldenstjerne, i hvis Eje den forblev til Slutningen af det 17de Aarh., da den gik over til Generalløjtn. Joh. Rantzau († 1708). Dennes Datter, Barbara Rantzau, bragte den ved sit Ægteskab til Oberst Verner Parsberg, efter hvis Død hans Enke 1721 solgte den til Etatsr. og Landsdommer Mathias de Poulson, efter hvem den 1729 tilfaldt Svigersønnerne, af hvilke Oberst Anders Vinding udkøbte sine Medarvinger 1732 og 1749 afhændede Gaarden til Etatsr. Gerh. Honnens de Lichtenberg, der 1763 fik Bidstrup oprettet til et Stamhus, som derpaa gik over til hans Søn, H. H. de Lichtenberg († 1777), dennes Søn, Kapt. G. H. de L. († 1842), og hans Søn, Kmrhr. H. H. de L. († 1867); dennes Datter blev gift med Hofjægermester, Major F. F. A. Honnens de Lichtenberg, hvis Søn, den nuv. Besidder, overtog Stamhuset efter sin Moders Død.

**Njær Præstegaard** i Havrum S., Hovlbjerg H., Viborg A. Postforb. og nærmeste St.: Hammel. Præstegaarden ligger  $3\frac{1}{4}$  Mil fra Randers. Dens nuv. Beneficiarius er Hr. Pastor *N. H. Buhl*, som overtog Embedet 1905. Hr. Pastor N. H. Buhl er født i Smidstrup S. v. Fredericia 1860 og gift med *Maren Kirstine Sørensen*, født i Jordløse v. Svebølle 1867.

Matr.-Nr. 1 a af Havrum. Hartk.: 13 Tdr. 4 Skpr. 2 Fdkr.  $1\frac{1}{4}$  Alb. Tiendefri Præstegaardsjord. Ejendomsskylden er 50,000 Kr. Brandassurance for Hovedbygning 9985 Kr., for Avlsbygninger 13,305 Kr. Aarlig Ejendomsskyld Skat 55 Kr. Bidrag til Amtsrepf. Kr. 215,06. Bygningerne er forsikrede i »Den alm. Brandf. f. Landb.«. Det samlede Areal udgør 150 Tdr. Ld., deraf Ager 138, Mose 10, Have og Gaardsplads 2 Tdr. Ld. Avlsgaarden er bortforpagtet til Hr. *Poul Kristensen*, der er født 1860 og gift med *Kirstine Petersen*, født 1869. Besætn. og Inv. tilhører Forpagteren.

Agermarken drives i en 8 Marksdrift. Besætn. bestaar f. T. af 14 Køer, 34 Stkr. Ungkvæg og Kalve, 1 Tyr, 5 Heste, 3 Plage og Føl samt 11 Faar og Lam. Sidste Aar solgtes 20 Fedesvin. Kvægbesætn. er af jydsk Race. Mælken leveres til Bødstrup Andelsmejeri. Det norm. Folkehold er 1 Fodermester, 1 Forkarl, 2 Karle og 2 Piger.

Njær Præstegaards Hovedbygning er opført af Grundmur med Straatag. Avlslængerne er byggede dels af Grundmur og dels af Bindingsværk, tækkede med Straa.

**Frijsendal** i Havrum S., Hovlbjerg H., Viborg A. Postforb. og nærmeste St.: Hammel, hvortil der er c.  $\frac{1}{2}$  Mil. Telef.: Hammel Nr. 31. Gaarden hører under Grevskabet *Frijsenborg*.

Matr.-Nr. 1 a af Havrum. Hartk.: 54 Tdr. 6 Skpr. Tiendefri Hovedgaardsjord. Ejendomsskylden er 270,000 Kr. Brandassurance for Hovedbygning 55,115 Kr., for Avlsbygninger 196,054 Kr., Besætning 60,000 Kr., Inventar 23,500 Kr. og Avl 71,250 Kr. Aarlig Ejendomsskyld Skat 297 Kr. Bidrag til Amtsrepf. Kr. 901,50. Sidste Aars Kommuneskat Kr. 1424,84.

Bygningerne er forsikrede i »Den alm. Brandf. f. Landb.«; Besætn., Inv. og Avl i »Danmark«. Det samlede Areal udgør 660 Tdr. Ld., deraf Ager 550, Eng 70, Mose 30, Have, Park og Gaardsplads 10 Tdr. Ld. Avlsgaarden er bortforpagtet til Hr. *Valdemar Jespersen*, der er født i Skanderborg 1859.

Af Agermarken drives 400 Tdr. Ld. i en 8 Marksdrift med: 1. Brak, 2. Rug, 3. Havre, 4. Roer, 5. Byg, 6. Havre, 7. og 8. Kløver og Græs. 96 Tdr. Ld. drives i en 6 Marksdrift med: 1. Grønjordshavre, 2. Roer, 3. Byg, 4. Havre, 5. og 6. Kløver og Græs og 42 Tdr. Ld. i en 7 Marksdrift med: 1. Grønjordshavre, 2. Brak, 3. Rug, 4. Byg, 5. Roer, 6. Havre, 7. Kløver og Græs. Resten drives frit. Besætn. bestaar f. T. af 140 Køer, 150 Stkr. Ungkvæg, 15 Fedekreaturer og Kalve, 4 Tyre, 28 Heste, 10 Plage og Føl, 4 Trækstude samt 15 Faar. Sidste Aar solgtes c. 200 Fedesvin. Kvægbesætn. vedligeholdes ved eget Tillæg og er af jydsk Race. Mælkemængden var sidste

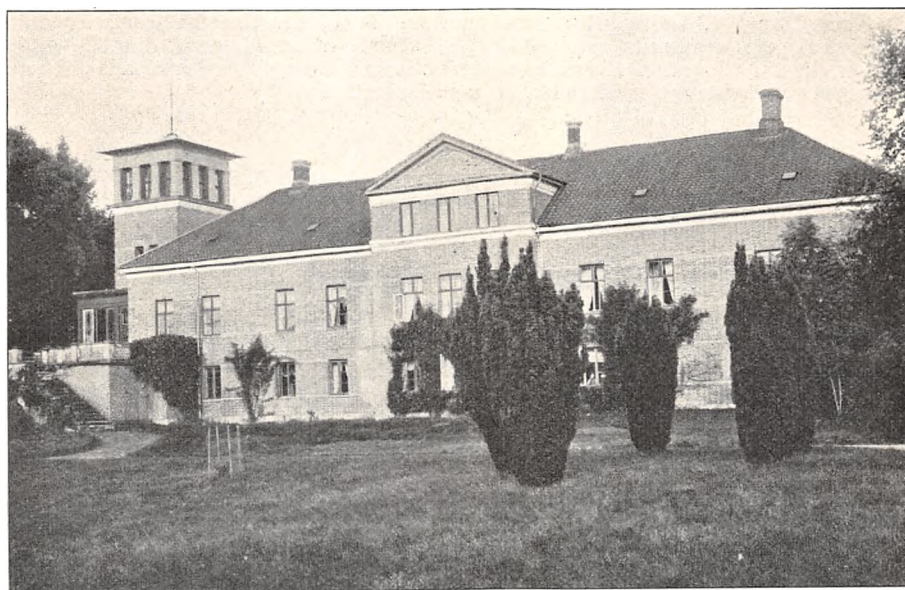

Frijssendal.

Aar gennemsn. 6957 Pd. pr. Ko: den leveres til Mejeriet »Frijssenborg« i Hammel. Det norm. Folkehold er 1 Forvalter, 1 Fodermester, 5 Røgttere, 1 Forkarl, 1 Elev, 6 Karle, 4 Piger, 8 Daglejere og i Roer og Høst 9 Polakker.

Frijssendal Hovedbygning er opført af Grundmur med Skifertag. Avslængerne er meget store og smukke, byggede af Grundmur med Skifertage. Hele Gaarden er ombygget i Aarene 1868—74.

Frijssendal er oprettet c. 1704 af i alt 12 Gaarde i Byerne Njær og Terp. Til Ejendommen hører et Teglværk med en aarlig Produktion af 60—70,000 Sten.

**Kraglund** i Havrum S., Hovlbjerg H., Viborg A. Postforb. og nærmeste St.: Hammel, hvortil der er  $\frac{1}{2}$  Mil. Gaarden, der ligger 3 Mil fra Randers, hører under Grevskabet *Frijssenborg*, for hvilket den er Overførsterbolig. Den beboes f. T. af Hr. Overførster *H. P. Winge*, der er født i København 1839.

Matr.-Nr. 1 b af Havrum. Hartk.: 6 Tdr. 6 Skpr. 1 Fdkr.  $\frac{3}{4}$  Alb.

Ejendomsskylden er 60,000 Kr. Brandassurance for Besætning, Inventar og Avl 18,000 Kr. Aarlig Ejendomsskyld Skat 66 Kr. Bidrag til Amtsrepf. Kr. 126,12. Besætn., Inv. og Avl er forsikret i »Danmark«. Det samlede Areal udgør 140 Tdr. Ld., deraf Ager 97, Eng 40, Have og Gaardsplads 3 Tdr. Ld. Avlsbruget er af Overførsteren bortforpagtet til Hr. *Joh. Nielsen*, der er født i Sverrig 1835. Forpagtningen, der er 9-aarig, omfatter hele Gaardens Areal. Besætn. og Inv. tilhører Forpagteren.

Af Agermarken drives c. 50 Tdr. Ld. i en 8 Marksdrift. Resten henligger som permanent Græsgang i Indhegninger. Der avles i Gennemsnit c. 12 Fold. Besætn. bestaar f. T. af 18 Køer, 30 Stkr. Ungkvæg og Kalve, 2 Tyre, 10 Heste, 4 Plage og Føl samt 25 Faar og Lam. Sidste Aar solgtes 30 Fedesvin. Kvægbesætn. er af jydsk Race. Mælkemængden var sidste Aar gennemsn. c. 5000 Pd. pr. Ko; den leveres til Bødstrup Mejeri. Det norm. Folkehold er 1 Forkarl, 2 Karle, 2 Piger og som oftest 1 Daglejer.

Kraglund Hovedbygning, der rummer Bolig for Overførsteren, er opført i 2 Stokværk af Grundmur med Skifertag. Avlsgaarden ligger V. for Hovedbygningen og bestaar foruden af en Forpagterbolig af 4 Længer, opførte dels af Grundmur og dels af Bindingsværk, tækkede med Spaan.

## Hindborg Herred.

**N**y Skivehus i Skive Landsogn, Hindborg H., Viborg A. Postforb. og nærmeste St.: Skive. Telef.: Skive Nr. 44. Gaarden ligger umiddelbart ved Byen. Dens nuv. Ejer er Hr. *Peder Odgaard*, som købte den 1901. Hr. P. Odgaard er født i Hvidbjerg S. 1851 og gift med *Jørgine Knudsen*, født i Tørring 1885.



Ny Skivehus.

Matr.-Nr. 1 a. Hartk.: 15 Tdr. Tiendefri Hovedgaardsjord. Ejendoms-skylden er 100,000 Kr. Brandassurance for Hovedbygning 36,160 Kr., for Avlsbygninger 30,000 Kr., Besætning, Inventar og Avl 31,000 Kr. Aarlig Ejendomsskyld Skat 110 Kr. Bidrag til Amtsrepf. 260 Kr. Bygningerne er forsikrede i »Den alm. Brandf. f. Landb.«; Besætn., Inv. og Avl i »Danmark«. Det samlede Areal udgør 123 Tdr. Ld., deraf Ager 76, Eng 43, Have og Gaardsplads 4 Tdr. Ld. Gaarden drives af Ejeren.

En stor Del Agergræsning udlejes, ligesom Enghøet sælges. Besætn. bestaar f. T. af 1 Ko, 44 Stkr. Ungkvæg og Kalve og 8 Heste. Sidste Aar solgtes 8 Fedesvin. Det norm. Folkehold er 1 Karl, 1 Pige og 1 Daglejer.

Gaardens faste Maskiner drives ved Elektricitet.

Ny Skivehus Hovedbygning Midterfløj er opført i 2 Stokværk og tækket med Skifer, medens to mindre Fløje er tækkede med Tegl. Avlslængerne er alle tækkede med Tagpap.

I en Tilbygning til Laden findes Elektricitetsværket, assureret for 25,000 Kr.; det drives ved en Sugegas-Motor paa 33 Hestes Kraft og en Vindmølle og leverer Elektricitet til Landsognet og en Del af Skive By.

**Gammelgaard** i Skive Landsogn, Hindborg H., Viborg A. Postforb. og nærmeste St.: Skive. Gaarden ligger umiddelbart ved Skive. Dens nuv. Ejerinde er Enkefru *Maren Nielsen*, som overtog den efter sin Mand, Frederik Nielsen. Enkefru M. Nielsen er født i Kaastrup 1832. Af tidl. Ejere kan nævnes Morten Nielsen og hans Søn, Niels Frederiksen, og derefter dennes Søn, den nuv. Ejerindes afdøde Mand.

Matr.-Nr. 11 a. Hartk. 3 Tdr. 2 Skpr. 3 Fdkr.  $\frac{1}{4}$  Alb. Ejendoms-skylden er 54,000 Kr. Brandassurance for Hovedbygning og Avlsbygninger 15,000 Kr., for Mølle 28,000 Kr., Besætning, Inventar og Avl c. 20,000 Kr. Aarlig Ejendomsskyld Skat Kr. 59,40. Bidrag til Amtsrepf. Kr. 73,94. Sidste Aars Kommuneskat c. 200 Kr. Bygningerne er forsikrede i »Den alm. Brandf. f. Landb.«. Det samlede Areal udgør 125 Tdr. Ld., deraf Ager 70, Eng 7, Kær 7, Hede 40, Have og Gaardsplads 1 Td. Ld. Gaarden drives af Ejerinden.

Agermarken drives i en 7 Marksdrift. Besætn. bestaar f. T. af 12 Køer, 15 Stkr. Ungkvæg og Kalve, 4 Heste, 2 Plage og Føl samt 12 Faar og Lam. Sidste Aar solgtes 10 Fedesvin. Kvægbesætn. vedligeholdes dels ved eget Tillæg og dels ved Indkøb; den er af jydsk Race. Mælken sælges i Skive. Det norm. Folkehold er 1 Forkarl, 1 Karl og 1 Pige.

Gammelgaard bestaar af 4 grundmurede Længer, tækkede med Straa. En større Trælade til Korn og Fourage er tilbygget Laden. Til Ejendommen hører en Mølle, der er bortforpagtet.

**Krabbesholm** i Resen S., Hindborg H., Viborg A. Postforb. og nærmeste St.: hvortil der er c.  $\frac{1}{4}$  Mil.

Den gl. Hovedgaard *Krabbesholm* er nu udstykket, idet Jægermester Rosen 1906 solgte Gaarden til et Konsortium; dette afhændede derpaa til Skive By *Krabbesholm Hovedbygning* med c. 50 Tdr. Ld. Skov samt Skive Havn, der laa paa *Krabbesholm Grund*. Senere har Skive By solgt Hovedbygningen med 5 Tdr. Ld. til »*Krabbesholm Folkehøjskole*«. Hovedgaardens Jordtiliggende er for Størstedelen udstykket af Konsortiet.

*Krabbesholm Hovedbygning* er opført af Grundmur; Avlslængerne — med Undtagelse af Kostalden og Svinestalden — af Bindingsværk.

*Krabbesholm* bestod oprindeligt af 2 Gaarde, Sønder- og Nørre-Skovshoved. Af tidl. Ejere kan nævnes Erik Eriksen Banner, hvis Datter, Magdalene, blev gift med Ivar Krabbe, som byggede Gaarden; deres Datter, Dorte, bragte den til Erik

Lykke, hvorefter den tilhørte Sønnen, Hans Lykke. 1632 solgtes Gaarden til Mogens Kaas, som efterlod den til sin Søn, Jens Kaas, hvis Enke, Karen Reedtz, testamenterede den til sin Datter, Joh. Sophie, som 1719 solgte den til Major Fr. Sehested. Hans Enke, Birg. Sophie Sehested, overdrog den til sin Svigersøn, Baron Verner Rosenkrantz. Af senere Ejere kan fra 1773 nævnes Grev Adam Tramp, fra 1785

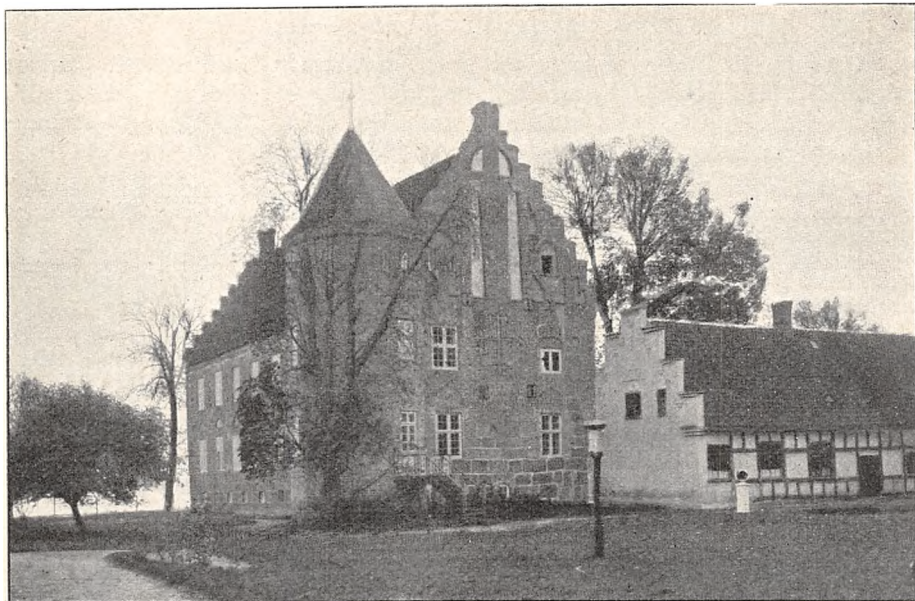

Krabbesholm.

Hans Rasmussen, derefter Generalmajor J. de Poulsen, Rasmussen, Jens Dalgaard og Ingeniør R. Fugl, som 1887 solgte Gaarden til Jægermester T. R. Rosen, hvis Søn, Jægermester Chr. Rosen, derpaa overtog den og 1906 atter afhændede den.

**Bundgaard** i Hem S., Hindborg H., Viborg A. Postforb. og nærmeste St.: Skive, hvortil der er  $\frac{3}{4}$  Mil. Dens nuv. Ejer er Hr. *Niels Chri-*

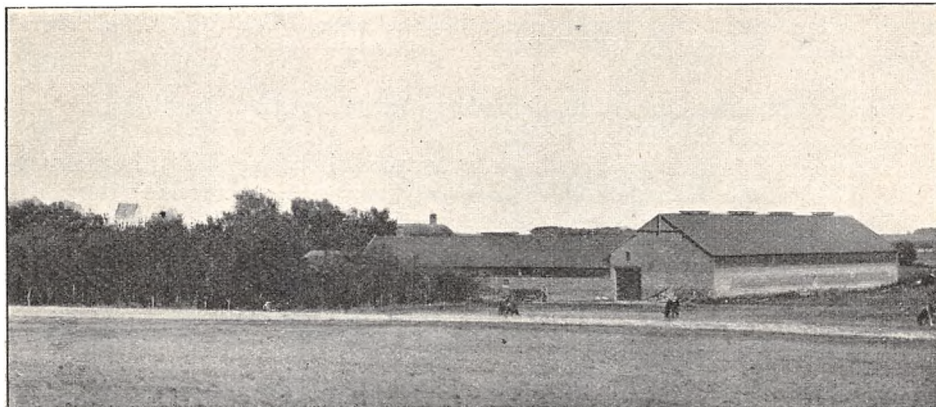

Bundgaard.



*stian Krogh*, som købte den 1898. Hr. N. Chr. Krogh er født 1859. Af tidl. Ejere kan nævnes Svenning Christensen og derefter Laust Larsen, efter hvem den nuv. Ejer overtog den.

Matr.-Nr. 4 a af Hem. Hartk.: 8 Tdr. 3 Skpr. 2 Alb. Der svares i Tiende 10 Tdr. Korn. Ejendomsskylden er 50,000 Kr. Brandassurance for Hovedbygning 9000 Kr., for Avlsbygninger 14,000 Kr., Besætning 13,400 Kr., Inventar 11,155 Kr. og Avl 6750 Kr. Aarlig Ejendomsskyld Skat 55 Kr. Bidrag til Amtsrepf. 260 Kr. Sidste Aars Kommuneskat 208 Kr. Bygningerne er forsikrede i »Den alm. Brandf. f. Landb.«. Det samlede Areal udgør c. 97 Tdr. Ld., deraf Ager 85, Eng 5, Hede 6, Have og Gaardsplads c. 1 Td. Ld. Gaarden drives af Ejeren.

Agermarken drives i en 9 Marksdrift med: 1. Brak, 2. Rug, 3. Byg, 4. Havre, 5. Roer, 6. Havre og Byg, 7., 8. og 9. Kløver og Græs. Besætn. bestaar f. T. af 25 Køer, 30 Stkr. Ungkvæg og Kalve, 6 Fedekreaturer, 6 Heste samt 3 Faar. Sidste Aar solgtes 60—70 Fedesvin. Kvægbesætn. vedligeholdes hovedsagelig ved eget Tillæg og er af blandet Herkomst. Mælkemængden var sidste Aar gennemsn. c. 6000 Pd. pr. Ko; den leveres til Hem Mejeri. Det norm. Folkehold er 1 Fodermester, 1 Forkarl, 3 Karle, 2 Piger og 1 Daglejer.

Gaardens faste Maskiner drives ved Petroleumsmotor.

Bundgaard Hovedbygning er opført 1859 og tækket med Straa. Avlslængerne er byggede 1905 efter Brand, alle velindrettede, tækkede med Tagpap.

**Krarupgaard** i Hem S., Hindborg H., Viborg A. Postforb. og nærmeste St.: Skive, hvortil der er  $\frac{1}{2}$  Mil. Dens nuv. Ejer er Hr. *Ingvard*



Krarupgaard.

*Revsgaard*, som overtog den 1894. Hr. I. Revsgaard er født paa Ejendommen 1865 og gift med *Johanne Kirstine Jensen*, født 1887. Gaarden har været i Familien Revsgaards Eje i c. 100 Aar.

Matr.-Nr. 1 m. fl. af Krarup. Hartk.: 9 Tdr. 3 Skpr. 3 Fdkr.  $\frac{1}{2}$  Alb. Der svares i Tiende 22 Tdr. Korn. Ejendomsskylden er 58,000 Kr. Brandassurance for Hovedbygning 10,000 Kr., for Avlsbygninger 21,000 Kr., Besætning 20,000 Kr., Inventar 10,000 Kr. og Avl 15,000 Kr. Aarlig Ejendomsskyld Skat Kr. 63,80. Bidrag til Amtsrepf. Kr. 161,66. Sidste Aars Kommuneskat 280 Kr. Bygningerne er forsikrede i »Den alm. Brandf. f. Landb.«; Besætn., Inv. og Avl i »Danmark«. Det samlede Areal udgør 128

Tdr. Ld., deraf Ager 106½, Eng 20, Have og Gaardsplads 1½ Td. Ld. Gaarden drives af Ejeren.

Agermarken drives i en 8 Marksdrift med: 1. Brak, 2. Vintersæd, 3. Roer, 4. Byg, 5. og 6. Havre, 7. og 8. Kløver og Græs. Staldg. anvendes til Roer og Udlæg; til Rug gives 3—400 Pd. 18 pCt. Superf. pr. Td. Ld. -- Engen er kultiveret og faar aarlig 250 Pd. 18 pCt. Superf. og 100 Pd. Kalig. pr. Td. Ld. — Jorden er Lermuld med Lerunderlag. Besætn. bestaar f. T. af 12 Køer, 58 Stkr. Ungkvæg og Kalve, 6 Heste, 4 Plage samt 6 Faar. Sidste Aar solgtes c. 40 Fedesvin. Kvægbesætn. er af jydsk Race. Mælkemængden var sidste Aar gennemsn. c. 5500 Pd. pr. Ko; den leveres til Hem Mejeri. Det norm. Folkehold er 1 Fodermester, 1 Forkarl, 2 Karle, 2 Piger, 1 Daglejer og i Roer og Høst Ekstramandskab.

Krarrupgaard Bygninger, der for Størstedelen er opførte 1868 efter Brand, er alle gode og vel vedligeholdte. Hovedbygningen, der er af Grundmur med Skifer-tag, rummer en Lejlighed paa 8 Værelser. Avlslængerne, af hvilke Kostalden er bygget 1897, er opførte af Grundmur og tækkede med Straa.

**Dølbygaard** i Dølby S., Hindborg H., Viborg A. Postforb. og nærmeste St.: Skive, hvortil der er ¾ Mil. Dens nuv. Ejerinde er Enkefru

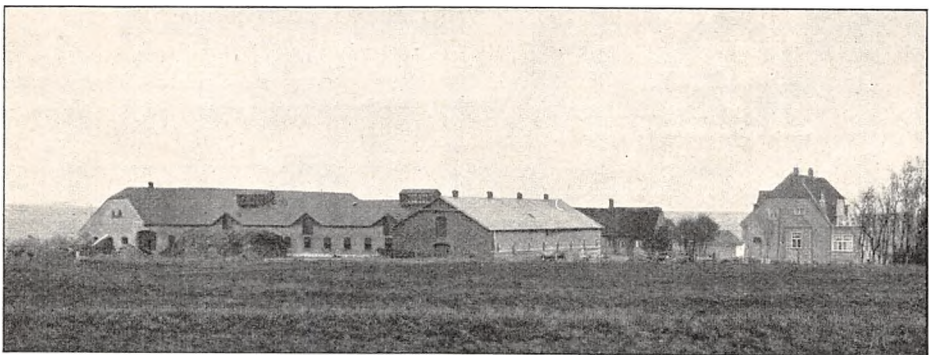

Dølbygaard.

*Marie Ladefoged*, som overtog den 1906 efter sin Mand, Laust M. Ladefoged. Enkefru M. Ladefoged, f. Jacobsen, er født i Trustrup 1875. Af tidl. Ejere kan nævnes Kristen Ladefoged og dennes Søn, Mads Lausen Ladefoged, den nuv. Ejerindes Svigerfader.

Matr.-Nr. 1 m. fl. af Dølby. Hartk.: 10 Tdr. 1 Skp. ¾ Alb. Der svares i Tiende c. 100 Kr. Ejendomsskylden er 64,000 Kr. Brandassurance for Besætning 39,000 Kr., for Inventar 17,000 Kr. og Avl 15,000 Kr. Aarlig Ejendomsskyld Skat Kr. 70,40. Bidrag til Amtsrepf. Kr. 174,02. Sidste Aars Kommuneskat c. 350 Kr. Bygningerne er forsikrede i »Den alm. Brandf. f. Landb.«; Besætn., Inv. og Avl i »Danmark«. Det samlede Areal udgør c. 190 Tdr. Ld., deraf Ager 120 og opdyrket Hede c. 70 Tdr. Ld. Gaarden drives af Ejerinden ved en Bestyrer.

Agermarken drives i en 8 Marksdrift. Besætn. bestaar f. T. af 8 Køer, 28 Stkr. Ungkvæg og Kalve, c. 60 Fedekreaturer, 14 Heste, 12 Plage og Føl samt 10 Faar. Sidste Aar solgtes c. 20 Fedesvin. Kvægbesætn.

er af blandet Herkomst. Mælken leveres til Mejeriet »Danelykke«. Det norm. Folkehold er 1 Fodermester, 1 Forkarl, 4 Karle og 2 Piger.

Dølbygaard Bygninger er opførte af Grundmur, tækkede med Straa og Tagpap.

**Vidjekærgaard** i Dølby S., Hindborg H., Viborg A. Postforb. og nærmeste St.: Lyby. Gaarden ligger c. 1 Mil fra Skive. Dens nuv. Ejer er Hr. *Mads Madsen*, som overtog den 1893. Hr. M. Madsen er født paa Ejendommen og gift med *Inger Marie Nielsen Ladefoged*. Af tidl. Ejere kan nævnes Mikkel Christensen og derefter Jens Chr. Madsen, den nuv. Ejers Fader.

Matr.-Nr. 1 b m. fl. af Oksenvad. Hartk.: 10 Tdr. 3 Skpr. 1 Fdkr. 1 Alb. Der svares i Tiende c. 100 Kr. Ejendomsskylden er 67,500 Kr. Brandassurance for Hovedbygning 11,400 Kr., for Avlsbygninger 22,300 Kr., Besætning, Inventar og Avl 40.000 Kr. Aarlig Ejendomsskyld Skat Kr. 74,35. Bidrag til Amtsrepf. Kr. 179,62. Sidste Aars Kommuneskat 400 Kr. Bygningerne er forsikrede i »Den alm. Brandf. f. Landb.«. Det sam-



Vidjekærgaard.

lede Areal udgør 174 Tdr. Ld., deraf Ager 153, Eng 11, Hede 8, Have og Gaardsplads 2 Tdr. Ld. Gaarden drives af Ejeren.

Agermarken drives i en 7 Marksdrift med: 1. Grønjordshavre, 2. Halvbrak, 3. Havre, 4. Roer, 5. Byg, 6. og 7. Kløver og Græs. Besætn. bestaar f. T. af 40 Køer, 24 Stkr. Ungkvæg og Kalve, 6 Tyre, 20 Fedekreaturer, 8 Heste samt 27 Faar og Lam. Sidste Aar solgtes c. 140 Fedesvin. Kvægbesætn. vedligeholdes ved eget Tillæg og er af jydsk Race. Mælkemængden var sidste Aar gennemsn. 7780 Pd. pr. Ko; den leveres til Mejeriet »Danelykke«. Det norm. Folkehold er 1 Fodermester, 1 Forkarl, 3 Karle, 1 Pige og 1 Daglejer.

Gaardens faste Maskiner drives ved Vindmotor.

Vidjekærgaard Avlslænger er sammenbyggede, opførte af Grundmur med Paptage; Hovedbygningen er tækket med Skifer og rummer en Lejlighed paa 6 Værelser.

**Gamlegaard** i Dølby S., Hindborg H., Viborg A. Postforb. og nærmeste St.: Lyby. Gaarden ligger c. 600 Al. fra Skive. Dens nuv. Ejende er Enkefru *Ane Jakobsen*, som overtog den 1893 efter sin Mand, Niels Jakobsen. Enkefru A. Jakobsen, f. Mortensen, er født i Vium 1840. Af tidl. Ejere kan nævnes Jens Kr. Christensen fra 1861—67.

Matr.-Nr. 1 a af Trustrup. Hartk.: 8 Tdr. 7 Skpr. 1 Fdkr. Der svares i Tiende 10 Tdr. Korn. Ejendomsskylden er 58,000 Kr. Brandassurance for Hovedbygning 6600 Kr., for Avlsbygninger 19,000 Kr., Besætning, Inventar og Avl 35,000 Kr. Aarlig Ejendomsskyld Skat Kr. 63,80. Bidrag til Amtsrepf. Kr. 153,70. Sidste Aars Kommuneskat c. 200 Kr. Bygningerne er forsikrede i »Den alm. Brandf. f. Landb.«. Det samlede Areal udgør 162 Tdr. Ld., deraf Ager 129, Eng 8, Plantage 3, Hede 20, Have og Gaardsplads 2 Tdr. Ld. Gaarden drives af Ejerinden ved en Bestyrer.



Gamlegaard.

Agermarken drives i en 7 Marksdrift med: 1. Havre og Rug, 2. Roer, 3. Byg, 4. Havre, 5., 6. og 7. Kløver og Græs. Besætn. bestaar f. T. af 10 Køer, 46 Stkr. Ungkvæg og Kalve, 2 Tyre, 20 Fedekreaturer, 7 Heste, 1 Plag samt 12 Faar. Sidste Aar solgtes c. 40 Fedesvin. Kvægbesætn. er af Korhorns-Race. Mælkemængden var sidste Aar gennemsn. c. 6500 Pd. pr. Ko; den leveres til Mejeriet »Danelykke«. Det norm. Folkehold er 1 Fodermester, 1 Forkarl, 2 Karle og 1 Pige.

Gamlegaard Hovedbygning, der er opført 1898 efter Brand, er tækket med Tegl og indeholder en Lejlighed paa 5 Værelser. Avlslængerne, der er byggede 1872—73, er tækkede dels med Spaan og dels med Tagpap.

**Tolstrupgaard** i Dølby S., Hindborg H., Viborg A. Postforb. og nærmeste St: Skive, hvortil der er  $\frac{1}{2}$  Mil. Dens nuv. Ejer er Hr. A. N. Frederiksen, som overtog den 1900. Hr. A. N. Frederiksen er født paa Kjeldals Mølle 1859 og gift med *Mariane Koldkjær*, født paa Koldkjærgaard 1876. Af tidl. Ejere kan nævnes Niels Mikkelsen, Kristen Ladefoged 1850—75 og Hans Frederiksen 1875—1900.

Matr.-Nr. 1 a af Tolstrupgaarde. Hartk.: 7 Tdr. 6 Skpr. 2 Fdkr.  $\frac{1}{4}$  Alb. Der svares i Tiende c. 70 Kr. Ejendomsskylden er 54,000 Kr. Brandassurance for Hovedbygning 4875 Kr., for Avlsbygninger 14,928 Kr., Besætning 16,725 Kr., Inventar 9870 Kr. og Avl 10,022 Kr. Aarlig Ejendomsskyld Skat Kr. 59,40. Bidrag til Amtsrepf. Kr. 136,56. Sidste Aars

Kommuneskat c. 200 Kr. Bygningerne er forsikrede i »Den alm. Brandf. f. Landb.«. Det samlede Areal udgør 131 $\frac{1}{2}$  Td. Ld., deraf Ager 120, Eng 11, Have og Gaardsplads  $\frac{1}{2}$  Td. Ld. Gaarden drives af Ejeren.

Agermarken drives i en 8 Marksdrift. Besætn. bestaar f. T. af 16 Køer, 26 Stkr. Ungkvæg og Kalve, 2 Tyre, 16 Fedekreaturer, 6 Heste, 4 Plage og Føl samt c. 20 Faar. Sidste Aar solgtes c. 40 Fedesvin. Mælke-mængden var sidste Aar gennemsn. c. 5600 Pd. pr. Ko; den leveres til Mejeriet »Danelykke«. Det norm. Folkehold er 1 Fodermester, 1 Forkarl, 2 Karle, 2 Piger og nu og da 1 Daglejer.

Tolstrupgaard Hovedbygning rummer en Lejlighed paa 5 Værelser; den er, ligesom Avlslængerne, opført af Grundmur og tækket med Straa.

**Frammerslevgaard** i Oddense S., Hindborg H., Viborg A. Postforb. og nærmeste St.: Jebjerg. Gaarden ligger 2 Mil fra Skive. Dens nuv. Ejer er Hr. *Christian Christensen*, som overtog den 1906. Hr. Chr. Christensen er født paa Ejendommen 1878. Af titl. Ejere kan nævnes den nuv. Ejers Fader, der 1864 har samlet Ejendommen af to Gaarde.



Frammerslev.

Matr.-Nr. 1 a m. fl. af Frammerslev. Hartk.: 10 Tdr. 6 Skpr. 3 F'dkr. 2 $\frac{1}{4}$  Alb. Der svares i Tiende c. 19 $\frac{1}{2}$  Td. Korn. Ejendomsskylden er 68,000 Kr. Brandassurance for Hovedbygning 12,500 Kr., for Avlsbygninger 21,000 Kr., Besætning 21,000 Kr. og Avl 23,500 Kr. Aarlig Ejendomsskyld Skat Kr. 74,80. Bidrag til Amtsrepf. Kr. 185,16. Sidste Aars Kommuneskat Kr. 349,33. Bygningerne er forsikrede i »Den alm. Brandf. f. Landb.«. Det samlede Areal udgør 187 $\frac{1}{2}$  Td. Ld., deraf Ager 157 $\frac{1}{2}$ , Eng 20, Skov 3, Hede 2, Rørskaar 3, Have og Gaardsplads 2 Tdr. Ld. Gaarden drives af Ejeren.

Agermarken drives dels i en 9 Marksdrift med: 1. Halvbrak, 2. Rug, 3. Byg, 4. Roer, 5. Blandsæd, 6. Havre, 7., 8. og 9. Kløver og Græs, dels i en anden 9 Marksdrift med: 1. Halvbrak, 2. Byg, 3. Havre, 4. Roer, 5. Blandsæd, 6. Havre, 7., 8. og 9. Kløver og Græs og dels i en 7 Marksdrift med: 1. Brak, 2. Rug, 3. Havre, 4., 5., 6. og 7. Kløver og Græs. Jorden er hovedsagelig Lermuld med Lerunderlag. Besætn. bestaar f. T. af 18 Køer, 58

Stkr. Ungkvæg og Kalve, 7 Heste, 4 Plage og Føl samt 10 Faar. Sidste Aar solgtes 57 Fedesvin og c. 25 Fedekreaturer. Kvægbesætn. er af Korthorns-Race. Mælken leveres til Savstrup Mejeri. Det norm. Folkehold er 1 Fodermester, 1 Forkarl, 2 Karle, 1 Dreng og 2 Piger.

Frammerslevgaard Hovedbygning er opført 1865, Avlslængerne 1863. Alle Bygningerne er rummelige og vel vedligeholdte, opførte af Grundmur med Straatage.

**En Gaard i Frammerslev** i Oddense S., Hindborg H., Viborg A. Postforb. og nærmeste St.: Jebjerg, hvortil der er 1 Mil. Gaarden ligger 2 Mil fra Skive. Dens nuv. Ejer er Hr. *Anders Peter Petersen Riis*, som overtog den 1907. Hr. A. P. P. Riis er født paa Ejendommen 1878. Gaarden er oprindeligt sammenlagt af to Gaarde af den nuv. Ejers Fader.

Matr.-Nr. 3 a m. fl. af Frammerslev. Hartk.: 11 Tdr. 4 Skpr. 1½ Alb. Der svares i Tiende c. 25 Tdr. Korn. Ejendomsskylden er 74,000 Kr. Brandassurance for Hovedbygning 12,000 Kr., for Avlsbygninger 21,000 Kr., Besætning, Inventar og Avl 46,000 Kr. Aarlig Ejendomsskyld Skat 81,40. Bidrag til Amtsrepf. Kr. 198,22. Sidste Aars Kommuneskat 320 Kr. Bygningerne er forsikrede i »Den alm. Brandf. f. Landb.«. Det samlede Areal udgør 188 Tdr. Ld., deraf Ager 163, Eng 20, Skov 3½ samt Have og Gaardsplads 1½ Td. Ld. Gaarden drives af Ejeren.

Agermarken drives i en 8 Marksdrift. Besætn. bestaar f. T. af 14 Køer, 52 Stkr. Ungkvæg og Kalve, 1—2 Tyre, 26 Fedekreaturer, 6 Heste, 1 Plag samt c. 50 Faar og Lam. Sidste Aar solgtes c. 30 Fedesvin. Mælkemængden var sidste Aar gennemsn. c. 6000 Pd. pr. Ko; den leveres til Savstrup Mejeri. Det norm. Folkehold er 1 Fodermester, 1 Forkarl, 3 Karle og 2 Piger. — Gaardens faste Maskiner drives ved Vindmotor.

Gaardens Hovedbygning er opført 1878, de øvrige Længer dels 1872 og dels 1874. Alle Bygningerne er opførte af Grundmur med Straatage.

**Nestildgaard** i Oddense S., Hindborg H., Viborg A. Postforb. og nærmeste St.: Jebjerg. Gaarden ligger 1½ Mil fra Skive. Dens nuv. Ejer er Hr. *Jens P. Nielsen Kjærgaard*, som købte den 1873. Hr. J. P. Nielsen Kjærgaard er født i Lyby 1845 og gift med *Bodil Espersen Boel*, født i V.-Lyby 1848. Af tidl. Ejere kan nævnes Kristen Balling og derefter J. K. Eriksen (1861—73).

Matr.-Nr. 2 a m. fl. Hartk.: 6 Tdr. 7 Skpr. 1 Fdkr. Der svares i Tiende c. 20 Tdr. Korn. Ejendomsskylden er 50,000 Kr. Brandassurance for Hovedbygning og Avlsbygninger 18,200 Kr., for Besætning 12,000 Kr., Inventar 7000 Kr. og Avl 10,000 Kr. Aarlig Ejendomsskyld Skat 55 Kr. Bidrag til Amtsrepf. Kr. 121,70. Sidste Aars Kommuneskat 240 Kr. Bygningerne er forsikrede i »Den alm. Brandf. f. Landb.«. Det samlede Areal udgør 108 Tdr. Ld., deraf Ager 90, Eng 16, Have og Gaardsplads 2 Tdr. Ld. Gaarden drives af Ejeren.

Af Agermarken drives 70 Tdr. Ld. i en 7 Marksdrift og 18 Tdr. Ld. i en 6 Marksdrift. Jorden er Lermuld med Lerunderlag. Besætn. bestaar f. T. af 8 Køer, 38 Stkr. Ungkvæg og Kalve, 5 Heste samt 18 Faar. Sidste Aar solgtes 20 Fedesvin og c. 25 Fedekreaturer. Kvægbesætn. er af Korthorns-Race. Mælkemængden var sidste Aar gennemsn. c. 7000 Pd. pr. Ko; den leveres til Savstrup Mejeri. Det norm. Folkehold er 1 Fodermester, 1 Forkarl, 1 Karl og 2 Piger samt i Roer og Høst Ekstramandskab.

Nestildgaard Hovedbygning er, ligesom Avlslængerne, opført af Grundmur med Straatag.

Til Ejendommen hører 1 jordløst Hus.

**Ramsinggaard** i Oddense S., Hindborg H., Viborg A. Postforb. og nærmeste St.: Lyby. Gaarden ligger  $1\frac{1}{2}$  Mil fra Skive. Dens nuv. Ejer er Hr. *Thor Espersen*, som købte den 1879. Hr. Thor Espersen er født i Nannerup 1851 og gift med *Trine Lauritzen*, født i Roslev 1853. Af tidl. Ejere kan nævnes Jens Kristian Eriksen, i hvis Slægts Eje Gaarden har været i en lang Aarrække.

Matr.-Nr. 1 a m. fl. af Lille-Ramsing. Hartk.: 14 Tdr. 3 Skp. 1 Alb. Der svares i Tiende c.  $17\frac{1}{2}$  Td. Korn. Ejendomsskylden er 94,400 Kr. Brandassurance for Hovedbygning 7000 Kr., for Avlsbygninger 33,000 Kr., Besætning, Inventar og Avl 46,000 Kr. Aarlig Ejendomsskyld Skat Kr. 103,84. Bidrag til Amtsrepf. Kr. 248,60. Sidste Aars Kommuneskat 260 Kr. Andre Afgifter c. 20 Kr. Bygningerne er forsikrede i »Den alm. Brandf. f. Landb.«; Besætn., Inv. og Avl i »Danmark«. Det samlede Areal udgør 216 Tdr. Ld., deraf Ager  $188\frac{1}{2}$ , Eng 9, Mose 5, Hede 8, Have og Gaardsplads  $5\frac{1}{2}$  Td. Ld. Gaarden drives af Ejeren.



Ramsinggaard.

Agermarken drives i en 7 Marksdrift. Jorden er Lermuld med Lerunderlag. Besætn. består f. T. af 16 Køer, 90 Stkr. Ungkvæg og Kalve, 8 Heste, 4 Plage samt 12 Faar. Sidste Aar solgtes c. 80 Fedesvin og c. 40 Fedekreaturer. Kvægbesætn. er af Korthorns-Race. Mælken leveres til Savstrup Mejeri. Det norm. Folkehold er 1 Fodermester, 1 Røgter, 1 Forkarl, 3 Karle, 1 Pige og 1 Daglejer.

Gaardens faste Maskiner drives ved Petroleumsmotor.

Ramsinggaard Hovedbygning er opført 1832 af Grundmur med Straatag. Avlslængerne er alle rummelige og velvedligeholdte, byggede 1901 af Grundmur og tækkede med Straa.

**En Gaard i Lille-Ramsing** i Oddense S., Hindborg H., Viborg A. Postforb.: Jebjerg. Nærmeste Stationer: Jebjerg og Lyby. Gaarden ligger

1½ Mil fra Skive. Dens nuv. Ejer er Hr. *Laust Nielsen Ladefoged*, som overtog den 1886 efter sin Fader. Hr. L. Nielsen Ladefoged er født paa Ejendommen 1858 og gift med *Vibekke Jensen Lønborg*, født i Brøndum. Gaarden har i en lang Aarrække været i Familiens Eje.

Matr.-Nr. 2 af Lille-Ramsing. Hartk.: 12 Tdr. 3 Skpr. 2 Fdkr. Der svares i Tiende 5 Tdr. Korn. og c. 100 Kr. Ejendomsskylden er 96,000 Kr. Brandassurance for Hovedbygning 10,775 Kr. og for Avlsbygninger 27,300 Kr. Aarlig Ejendomsskyld Skat Kr. 105,60. Bidrag til Amtsrepf. Kr. 222,14. Sidste Aars Kommuneskat c. 400 Kr. Bygningerne er forsikrede i »Den alm. Brandf. f. Landb.«; Besætn., Inv. og Avl i »Danmark«. Det samlede Areal udgør c. 242 Tdr. Ld., deraf Ager c. 236¼, Eng c. 5, Have og Gaardsplads ¾ Td. Ld. Gaarden drives af Ejeren ved en Bestyrer.

Agermarken drives i en 8 Marksdrift. Besætn. bestaar f. T. af 16 Køer, 52 Stkr. Ungkvæg og Kalve, 2 Tyre, 60 Fedekreaturer, 12 Heste, 7



Laust Nielsen Ladefogeds Gaard i Lille Ramsing.

Plage og Føl samt 14 Faar og Lam. Sidste Aar solgtes c. 50 Fedesvin. Kvægbesætn. er af Korthorns-Race. Mælken leveres til Mejeriet »Danelykke«. Det norm. Folkehold er 1 Fodermester, 1 Forkarl, 5 Karle og 2 Piger.

Gaardens Hovedbygning er opført af Grundmur med Tegltag og rummer en Lejlighed paa 8 Værelser. Avlslængerne er byggede af Grundmur og tækkede med Straa.

**Savstrupgaard** i Oddense S., Hindborg H., Viborg A. Postforb. og nærmeste St.: Jehjerg. Gaarden ligger 2 Mil fra Skive. Dens nuv. Ejer er Hr. *Niels Pedersen*, som overtog den 1890. Hr. N. Pedersen er født paa Ejendommen 1861 og gift med *Maren Sørensen*, født i Frammerslev 1877. Af tidl. Ejere kan nævnes Jens Nielsen Thordahl (1818—58) og den nuv. Ejers Fader (1858—90).

Matr.-Nr. 1 af Savstrupgaarde. Hartk.: 10 Tdr. 5 Skpr. 1 Fdkr. 2. Alb. Der svares i Tiende c. 16 Tdr. Korn. Ejendomsskylden er 64,000 Kr. Brandassurance for Hovedbygning og Avlsbygninger 24,000 Kr., for Besætning, Inventar og Avl 40,000 Kr. Aarlig Ejendomsskyld Skat Kr. 70,40. Bi-



drag til Amtsrepf. Kr. 181,48. Sidste Aars Kommuneskat c. 105 Kr. Bygningerne er forsikrede i »Den alm. Brandf. f. Landb.«; Besætn., Inv. og Avl i »Danmark«. Det samlede Areal udgør 156½ Td. Ld., deraf Ager 100, Eng 15½, Overdrev 40, Have og Gaardsplads 1 Td. Ld. Gaarden drives af Ejeren.

Agermarken drives i en 8 Marksdrift. Jorden er Lermuld med Lerunderlag. Besætn. bestaar f. T. af 12 Køer, 48 Stkr. Ungkvæg og Kalve, 6 Heste samt 14 Faar. Sidste Aar solgtes c. 30 Fedekreaturer. Kvægbesætn. er af Korthorns-Race. Mælkemængden var sidste Aar gennemsn.

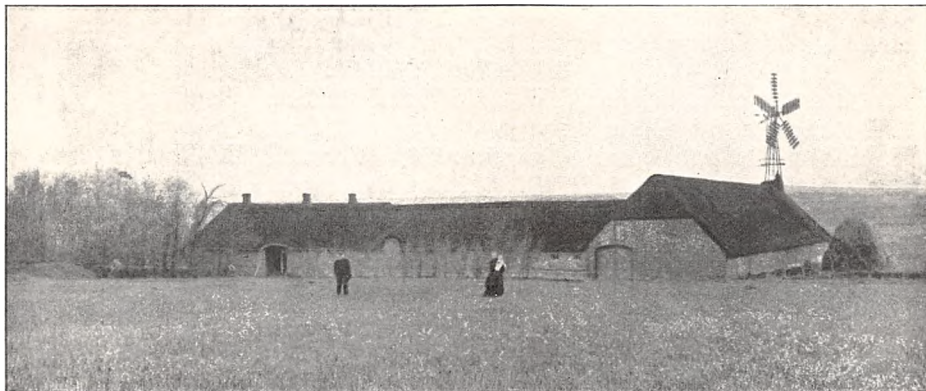

Savstrupgaard.

c. 5500 Pd. pr. Ko; den leveres til Savstrup Mejeri. Det norm. Folkehold er 2 Karle, 1 Dreng og 2 Piger samt i Roer og Høst Ekstramandskab.

Gaardens faste Maskiner drives ved Vindkraft.

Savstrupgaard Hovedbygning er opført c. 1810, men senere gennemgribende restaureret. Laden er bygget 1880 og Staldene 1882. Paa Laden findes en Vindmølle.

**Bræmgaard** i Otting S., Hindborg H., Viborg A. Postforb. og nærmeste St.: Skive, hvortil der er 1½ Mil. Dens nuv. Ejer er Hr. *Hans Jensen*, som overtog den 1889. Hr. H. Jensen er født paa Ejendommen 1861 og gift med *Mariane Pedersen*, født i Balling 1867. Af tidl. Ejere kan



Bræmgaard.

nævnes den nuv. Ejers Fader, Jens Hansen, der overtog Gaarden c. 1852 efter sin Fader.

Matr.-Nr. 10 a af Otting. Hartk.: 6 Tdr. 4 Skpr. 3 Fdkr. 1 Alb. Der svares i Tiende c. 6 $\frac{1}{2}$  Td. Korn. Ejendomsskylden er 51,000 Kr. Brandassurance for Hovedbygning 4500 Kr., for Avlsbygninger 11,790 Kr., Besætning 8150 Kr., Inventar 7956 Kr. og Avl 5638 Kr. Aarlig Ejendomsskyld Skat Kr. 56,<sub>10</sub>. Bidrag til Amtsrepf. Kr. 117,<sub>98</sub>. Sidste Aars Kommuneskat 300 Kr. Bygningerne er forsikrede i »Den alm. Brandf. f. Landb.«; Besætn., Inv. og Avl i »Danmark«. Det samlede Areal udgør c. 100 Tdr. Ld., deraf Ager 92, Eng 2 og Hede 6 Tdr. Ld. Gaarden drives af Ejeren.

Agermarken drives i en 8 Marksdrift med: 1. Brak, 2. Rug, 3. Havre, 4. Roer, 5. Havre, 6., 7. og 8. Kløver og Græs. Der avles i Gennemsnit c. 14 Fold. Besætn. bestaar f. T. af 8 Køer, 22 Stkr. Ungkvæg og Kalve, 14 Fedekreaturer, 4 Heste samt c. 30 Faar og Lam. Sidste Aar solgtes 16 Fedesvin. Kvægbesætn. er af blandet Herkomst. Mælkemængden var sidste Aar gennemsn. c. 5000 Pd. pr. Ko; den leveres til Mejeriet »Virke-lyst«. Det norm. Folkehold er 1 Forkarl, 1 Karl og 1 Pige samt af og til 1 Daglejer.

Bræmgaard, der opr. er bygget 1810, bestaar af 4 Længer, af hvilke Hovedbygningen er ombygget c. 1854. Avlslængerne er senere ombyggede.

**Hougaard** i Brøndum S., Hindborg H., Viborg A. Postforb. og nærmeste St.: Skive, hvortil der er 1 Mil. Dens nuv. Ejer er Hr. *Jens Pedersen Goul*, som overtog den 1884. Hr. J. Pedersen Goul er født 1860 og gift med *Petrine Lønborg*, født paa Ejendommen 1860. Af tidl. Ejere kan fra 1851 nævnes den nuv. Ejers Svigerfader, Jens Espersen Lønborg, og før ham Peter Hougaard.

Matr.-Nr. 7 a af Brøndum. Hartk.: 8 Tdr. 7 Skpr. 1 Fdkr. 2 $\frac{1}{4}$  Alb. Der svares i Tiende c. 125 Kr. Ejendomsskylden er 51,000 Kr. Brandassurance for Hovedbygning og Avlsbygninger 23,700 Kr., for Besætning, Inventar og Avl 35,000 Kr. Aarlig Ejendomsskyld Skat Kr. 56,<sub>10</sub>. Bidrag til Amtsrepf. Kr. 157,<sub>52</sub>. Sidste Aars Kommuneskat c. 400 Kr. Bygningerne er forsikrede i »Den alm. Brandf. f. Landb.«; Besætn., Inv. og Avl i »Salling Brandf.«. Det samlede Areal udgør 106 Tdr. Ld., deraf Ager 84, Eng 16, Overdrev 4, Have og Gaardsplads 2 Tdr. Ld. Gaarden drives af Ejeren, der tillige har Præstegaarden, c. 70 Tdr. Ld., i Forpagtning.

Agermarken drives i en 7 Marksdrift. Jorden er Lermuld med Lerunderlag. Engen er kultiveret. Besætn. bestaar f. T. af 16 Køer, 44 Stkr. Ungkvæg og Kalve, 6 Heste og 8 Faar. Sidste Aar solgtes 40 Fedesvin og c. 30 Fedekreaturer. Kvægbesætn. er af Korthorns-Race. Mælkemængden var sidste Aar gennemsn. c. 6500 Pd. pr. Ko; den leveres til Mejeriet »Danelykke«. Det norm. Folkehold er 1 Fodermester, 1 Forkarl, 2 Karle og 2 Piger.

Gaardens faste Maskiner drives ved Vindmotor.

Hougaard Hovedbygning er opført 1862 af Grundmur med Straatag. Af Avlslængerne, der alle er grundmurede, er de to byggede 1863 og straaetækte, den tredie opført 1907 med Trimpel og Paptag.

**En Gaard i Grove** i Brøndum S., Hindborg H., Viborg A. Postforb. og nærmeste St.: Skive, hvortil der er 1 Mil. Dens nuv. Ejer er Hr. *Andreas Johnsen*, som købte den 1891. Hr. A. Johnsen er født 1856 og gift med *Jacobine Sophie Dorteia Jacobsen*, født 1859. Af tidligere Ejere kan

nævnes Villads Jacobsen, i hvis Families Eje Gaarden har været i en lang Aarrække.

Matr.-Nr. 5 a m. fl. af Brøndum. Hartk.: 8 Tdr. 5 Skpr.  $2\frac{1}{4}$  Alb. Der svares i Tiende c.  $8\frac{1}{2}$  Td. Korn. Ejendomsskylden er 50,000 Kr. Brandassurance for Hovedbygning og Avlsbygninger 23,990 Kr., for Besætning, Inventar og Avl 39,881 Kr. Aarlig Ejendomsskyld Skat 55 Kr. Bidrag til Amtsrepf. Kr. 146,08. Sidste Aars Kommuneskat 359,36. Bygningerne er forsikrede i »Den alm. Brandf. f. Landb.«; Besætn., Inv. og Avl i »Salling Brandf.«. Det samlede Areal udgør 104 Tdr. Ld., deraf Ager 89, Eng 13, Have og Gaardsplads 2 Tdr. Ld. Gaarden drives af Ejeren.

Af Agermarken drives 49 Tdr. Ld. i en 7 Marksdrift og 9 Tdr. Ld. i en 6 Marksdrift. 6 Tdr. Ld. dyrkes med Lucerne, og 25 Tdr. Ld. er permanent Græsgang i Indhegning. Jorden er Lermuld med Lerunderlag. Besætn. består f. T. af 15 Køer, 58 Stkr. Ungkvæg og Kalve, 7 Heste, 4 Plage og Føl samt 5 Faar. Sidste Aar solgtes 90 Fedesvin og c. 50 Fedekreaturer. Kvægbesætn. er af Korthorns-Race. Mælkemængden var sidste Aar gennemsn. 7530 Pd. pr. Ko; den leveres til Mejeriet »Danelykke«. Det norm. Folkehold er 1 Fodermester, 1 Forkarl, 2 Karle, 2 Piger og 1—2 Daglejere.

Gaardens faste Maskiner drives ved Vindmotor.

Gaardens Hovedbygning er opført 1873 af Grundmur med Straatag. Af Avlslængerne er Laden bygget 1892, v. Længe 1893 og Svinestalden 1906.

**En Gaard i Brøndum** i Brøndum S., Hindborg H., Viborg A. Postforb. og nærmeste St.: Skive, hvortil der er 1 Mil. Den nuv. Ejer er Hr. *Knud Jensen Ejskjær*, som købte den 1900. Hr. K. Jensen Ejskjær er født i Nautrup S. 1854 og gift med *Ane Marie Nielsen*, født i Grinderslev S. 1863. Af tidl. Ejere kan nævnes Jens Lydersen og derefter fra 1860—1900 Henrik Jensen.

Matr.-Nr. 3 a m. fl. Hartk.: 10 Tdr. 3 Skpr. 3 Fdkr.  $\frac{1}{2}$  Alb. Der svares i Tiende c.  $12\frac{1}{2}$  Td. og i andre Afgifter c. 3 Tdr. Korn. Ejendomsskylden er 54,500 Kr. Brandassurance for Hovedbygning 6100 Kr., for Avlsbygninger 15,400 Kr., Besætning 15,500 Kr., Inventar 6720 Kr. og Avl 7770 Kr. Aarlig Ejendomsskyld Skat Kr. 59,95. Bidrag til Amtsrepf. Kr. 173,90. Sidste Aars Kommuneskat Kr. 389,93. Bygningerne er forsikrede i »Den alm. Brandf. f. Landb.«; Besætn., Inv. og Avl i »Salling Brandf.«. Det samlede Areal udgør 123 Tdr. Ld., deraf Ager 106, Eng 15, Have og Gaardsplads 2 Tdr. Ld. Gaarden drives af Ejeren.

Agermarken drives i en 7 Marksdrift. Der avles i Gennemsnit c. 14 Fold. Besætn. består f. T. af 16 Køer, 70 Stkr. Ungkvæg og Kalve, 1 Tyr, 20 Fedekreaturer, 6 Heste, 4 Plage samt 16 Faar og Lam. Sidste Aar solgtes c. 40 Fedesvin og c. 30 Fedekreaturer. Kvægbesætn. er af Kort-horns-Race. Mælkemængden var sidste Aar gennemsn. c. 6500 Pd. pr. Ko; den leveres til Mejeriet »Danelykke«. Det norm. Folkehold er 1 Fodermester, 1 Forkarl, 2 Karle og 3 Piger.

Gaardens Hovedbygning er opført 1864, Laden og Hestestalden 1865, alle af Grundmur med Straatage. Kostalden er bygget 1905 af Grundmur med Paptag. Til Ejendommen hører 1 Vindmølle, der benyttes til Gaardens eget Brug.

**Hvidbjerg Møllegaard** i Hvidbjerg S., Hindborg H., Viborg A. Postforb. og nærmeste St.: Skive, hvortil der er  $\frac{3}{4}$  Mil. Dens nuv. Ejer er Hr. *Ingvard Jensen Møller*, som overtog den 1899. Hr. I. Jensen Møller er født i Sevel v. Vinderup 1874. Af tidl. Ejere kan nævnes Kristen Møller (1885—95), hvis Enke efterlod den til Sønnen, den nuv. Ejer.

Matr.-Nr. 6 a af Hvidbjerg. Hartk.: 9 Tdr. 7 Skpr. 3 Fdkr.  $2\frac{3}{4}$  Alb. Der svares i Tiende c. 13 Tdr. Korn. Ejendomsskylden er 60,000 Kr. Brandassurance for Hovedbygning og Avlsbygninger 35,100 Kr., for Besætning, Inventar og Avl 42,000 Kr. Aarlig Ejendomsskyld Skat 66 Kr. Bidrag til Amtsrepf. Kr. 173,90. Sidste Aars Kommuneskat Kr. 416,78. Bygningerne er forsikrede i »Den alm. Brandf. f. Landb.«; Besætn., Inv. og Avl i »Danmark«. Det samlede Areal udgør 179 Tdr. Ld., deraf Ager  $115\frac{3}{4}$ , Eng 30, Mose 10, Hede  $22\frac{3}{4}$  samt Have og Gaardsplads  $\frac{1}{2}$  Td. Ld. Gaarden drives af Ejeren.

Agermarken drives dels i en 6 Marksdrift og dels i en 8 Marksdrift. Jorden er Lermuld med Lerunderlag. Besætn. bestaar f. T. af 25 Køer, 80 Stkr. Ungkvæg og Kalve, 10 Heste samt 3 Plage og Føl. Sidste Aar solgtes c. 50 Fedekreaturer. Kvægbesætn. er af Korthorns-Race. Mælkemængden var sidste Aar gennemsn. c. 7000 Pd. pr. Ko; den leveres til Mejeriet »Danelykke«. Det norm. Folkehold er 1 Fodermester, 1 Forkarl, 2 Karle, 2 Piger og 1 Daglejer.

Gaardens faste Maskiner drives ved Vindkraft.

Hvidbjerg Møllegaard Hovedbygning er opført 1886 af Grundmur og tækket med Tegl. Avlsbygningerne bestaar af 3 sammenbyggede Længer, af hvilke de to er grundmurede og straatækte, medens den tredie, der er bygget 1908. er af Grundmur med Trimpel og Paptag.

**Refsgaard** i Volling S., Hindborg H., Viborg A. Postforb. og nærmeste St.: Skive, hvortil der er  $1\frac{1}{2}$  Mil. Dens nuv. Ejer er Hr. *Anders*

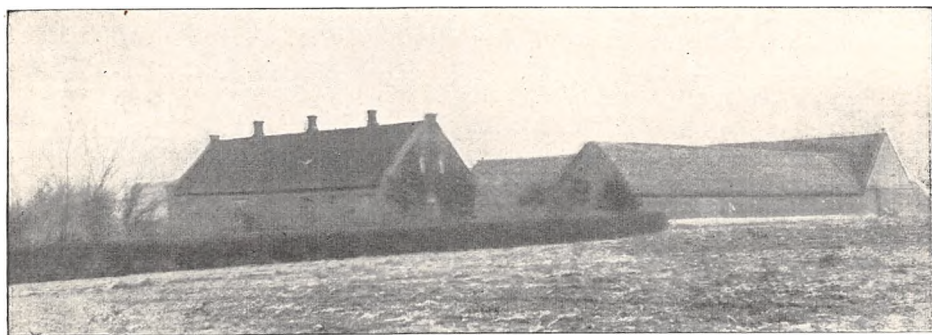

Refsgaard.

*Frederik Refsgaard*, som overtog den 1870. Hr. A. F. Refsgaard er født paa Ejendommen 1846 og gift med *Kristine Kristensen*, født i Volling S. 1851. Af tidl. Ejere kan nævnes den nuv. Ejers Fader, Peder Andersen Refsgaard (1840—70). Gaarden har været i Slægtens Eje i en lang Aarrække.

Matr.-Nr. 1 af Refsgaarde. Hartk.: 7 Tdr. 6 Skpr. 3 Fdkr. Der svares i Tiende 9 Tdr. Korn. Ejendomsskylden er 63,000 Kr. Brandassurance for Hovedbygning 8400 Kr., for Avlsbygninger 15,000 Kr., Besætning 13,850 Kr., Inventar 10,000 Kr. og Avl 11,650 Kr. Aarlig Ejendomsskyld Skat Kr. 69,30. Bidrag til Amtsrepf. Kr. 141,32. Sidste Aars Kommuneskat c. 400 Kr. Bygningerne er forsikrede i »Den alm. Brandf. f. Landb.«; Besætn., Inv. og Avl i »Salling Brandf.«. Det samlede Areal udgør 158 Tdr. Ld., deraf Ager 144, Eng 12, Have og Gaardsplads 2 Tdr. Ld. Gaarden drives af Ejeren.

Agermarken drives i en 7 Marksdrift med: 1. Rug og Grønjordshavre, 2. Roer, 3. Blandsæd og Byg, 4. Havre, 5., 6. og 7. Kløver og Græs. Der avles i Gennemsn. c. 16 Fold. Besætn. bestaar f. T. af 18 Køer, 30 Stkr. Ungkvæg og Kalve, 2 Tyre, 6 Heste samt 23 Faar og Lam. Sidste Aar solgtes 85 Fedesvin og c. 50 Fedekreaturer. Kvægbesætn. er af blandet Herkomst. Mælkemængden var sidste Aar gennemsn. c. 7000 Pd. pr. Ko; den leveres til Balling Mejeri. Det norm. Folkehold er 1 Forkarl, 3 Karle, 3 Piger og af og til 1 Daglejer.

Refsgaard Hovedbygning er opført 1890 af Grundmur med Tegtag. Avls-længerne, der er byggede 1886 og 1889, er ligeledes af Grundmur. Til Ejendommen hører 1 Vandmølle.

**Ny Refsgaard** i Volling S., Hindborg H., Viborg A. Postforb. og nærmeste St.: Skive, hvortil der er 1½ Mil. Telef.: Lem Nr. 1. Dens nuv. Ejer er Hr. *Niels Christian Nielsen Refsgaard*, som overtog den 1870. Hr. N. Christian Nielsen Refsgaard er født i Otting 1841 og gift med *Kirstine Marie Refsgaard*, født i Volling 1844. Af tidl. Ejere kan til 1865 nævnes Niels Damsgaard, hvis Enke blev gift med den nuv. Ejer.

Matr.-Nr. 2 af Volling. Hartk.: 7 Tdr. 5 Skpr. 2 Fdkr. ¼ Alb. Der svares i Tiende c. 75 Kr. Ejendomsskylden er 57,000 Kr. Brandassurance for Hovedbygning 4650 Kr., for Avlsbygninger 12,810 Kr., Besætning 9800 Kr., Inventar 7070 Kr. og Avl 8300 Kr. Aarlig Ejendomsskyld Skat Kr. 62,70. Bidrag til Amtsrepf. Kr. 136,18. Sidste Aars Kommuneskat 150 Kr. Bygningerne er forsikrede i »Den alm. Brandf. f. Landb.«; Besætn., Inv. og Avl i »Salling Brandf.«. Det samlede Areal udgør 106½ Td. Ld., deraf Ager 96, Eng 9½, Have og Gaardsplads 1 Td. Ld. Avlsgaarden er bortforpagtet til Hr. *Niels Damsgaard Refsgaard*, der er født i Volling S. 1871.

Agermarken drives i en 8 Marksdrift. Besætn. bestaar f. T. af 18 Køer, 34 Stkr. Ungkvæg og Kalve, 1 Tyr, 12 Fedekreaturer, 5 Heste, 2 Plage og Føl samt 12 Faar. Sidste Aar solgtes 50 Fedesvin. Kvægbesætn. er af jydsk Race. Mælkemængden var sidste Aar gennemsn. c. 6000 Pd. pr. Ko; den leveres til Balling Mejeri. Det norm. Folkehold er 1 Foder-mester, 1 Forkarl, 2 Karle og 3 Piger.

Ny Refsgaard er opført 1784 af Grundmur med Tegtag. De tre Avls-længer er byggede henholdsvis 1869, 1879 og 1880, alle af Grundmur.

## Nørre Herred.

**Nannerupgaard** i Jebjerg S., Nørre H., Viborg A. Postforb. og nærmeste St.: Jebjerg. Gaarden ligger 1¾ Mil fra Skive. Dens nuv. Ejer er Hr. *Peter Jensen*, som overtog den 1889. Hr. P. Jensen er født paa Ejendommen 1859 og gift med *Else Pedersen*, født i Øster-Lyby 1866. Gaarden har været i Familiens Eje i en lang Aarrække.

Matr.-Nr. 1 a af Nannerup. Hartk.: 9 Tdr. 6 Skpr. 1 Fdkr. 1½ Alb. Der svares i Tiende c. 200 Kr. Ejendomsskylden er 64,000 Kr. Brandassurance for Hovedbygning 9740 Kr., for Avlsbygninger 20,460 Kr., Besætning, Inventar og Avl 34,000 Kr. Aarlig Ejendomsskyld Skat Kr. 70,40. Bidrag til Amtsrepf. Kr. 169,20. Sidste Aars Kommuneskat c. 480 Kr. Bygningerne er forsikrede i »Den alm. Brandf. f. Landb.«; Besætn., Inv. og

Avl i »Salling Brandf.«. Det samlede Areal udgør 150 Tdr. Ld., deraf Ager 140, Eng 6, Hede 3, Have og Gaardsplads 1 Td. Ld. Gaarden drives af Ejeren.

Agermarken drives i en 8 Marksdrift. Besætn. består f. T. af 12 Køer, 40 Stkr. Ungkvæg og Kalve, 2 Tyre, 10 Fedekreaturer, 5 Heste, 4 Plage og Føl samt 36 Faar og Lam. Sidste Aar solgtes 20 Fedesvin. Kvægbesætn. er af blandet Herkomst. Mælkemængden var sidste Aar gen-

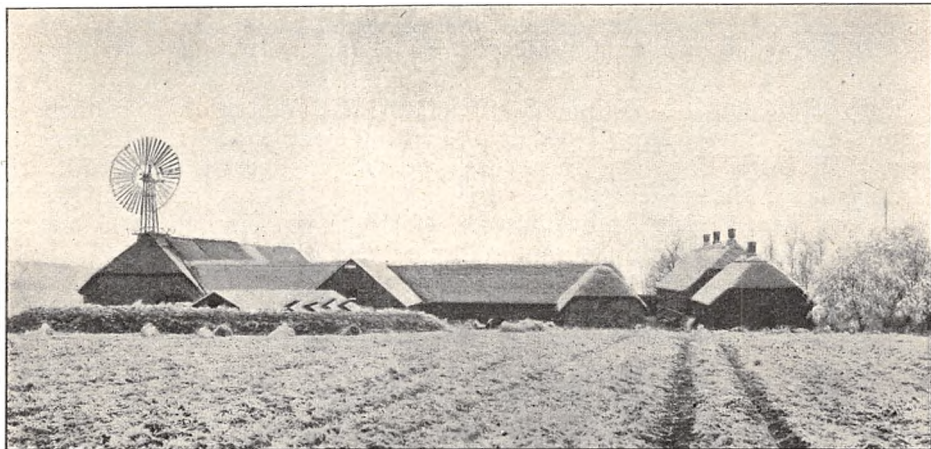

Nannerupgaard.

nemsn. c. 6000 Pd. pr. Ko; den leveres til Jebjerg Mejeri. Det norm. Folkehold er 1 Forkarl, 1 Karl, 2 Piger og 1 Daglejer, Gaardens faste Maskiner drives delvis ved Vindmotor.

Nannerupgaard Hovedbygning er opført 1864. Laden er bygget 1860, de øvrige Avlsbygninger 1861; de er, ligesom Hovedbygningen, alle af Grundmur med Straatage.

**Lisedal** i Lyby S., Nørre H., Viborg A. Postforb. og nærmeste St.: Lyby. Gaarden ligger  $1\frac{1}{2}$  Mil fra Skive. Dens nuv. Ejer er Hr. *Jeppe Boel*, som overtog den 1873. Hr. Jeppe Boel er født paa Ejendommen 1843 og gift med *Maren Nielsen Thordahl*, født 1843. Gaarden har været i Familiens Eje i en lang Aarrække.

Matr.-Nr. 3 a af Vester-Lyby. Hartk.: 13 Tdr. 3 Skpr.  $2\frac{1}{2}$  Alb. Der svares i Tiende c. 185 Kr. Ejendomsskylden er 80,000 Kr. Brandassurance for Hovedbygning 11,520 Kr., for Avlsbygninger 23,470 Kr., Besætning 15,100 Kr., Inventar 10,590 Kr. og Avl 9310 Kr. Aarlig Ejendomsskyld Skat 88 Kr. Bidrag til Amtsrepf. Kr. 229,14. Sidste Aars Kommuneskat c. 520 Kr. Bygningerne er forsikrede i »Den alm. Brandf. f. Landb.«; Besætn., Inv. og Avl i »Salling Brandf.«. Det samlede Areal udgør 132 Tdr. Ld., deraf Ager 113, Eng  $3\frac{1}{2}$ , Græsningsjord 12, Skov 2, Have og Gaardsplads  $1\frac{1}{2}$  Td. Ld. Gaarden drives af Ejeren.

Agermarken drives i en 8 Marksdrift. Besætn. består f. T. af 44 Køer, 24 Stkr. Ungkvæg og Kalve, 2 Tyre, 5 Fedekreaturer, 6 Heste samt 21 Faar og Lam. Sidste Aar solgtes c. 100 Fedesvin. Kvægbesætn. vedligeholdes ved eget Tillæg og er af blandet Herkomst. Mælkemængden var

sidste Aar gennemsn. c. 5000 Pd. pr. Ko; den behandles paa Gaarden.  
 Det norm. Folkehold er 1 Fodermester, 1 Forkarl, 2 Karle og 2 Piger.  
 Gaardens faste Maskiner drives ved Petroleumsmotor.

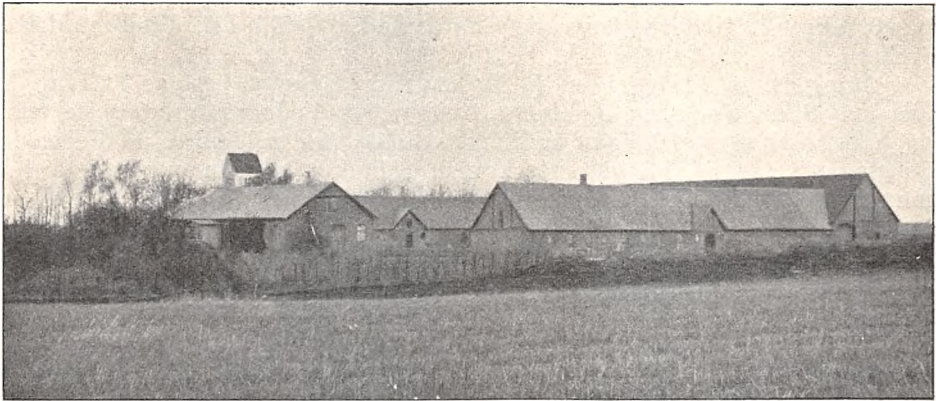

Lisedal.

Lisedal Hovedbygning er opført efter Brand 1879 af Grundmur med Skifer-  
 tag og rummer en Lejlighed paa 11 Værelser. Der findes 3 grundmurede Avls-  
 længer, alle byggede 1879.

Til Ejendommen hører 1 jordløst Hus.

**Mølgaard** i Lyby S., Nørre H., Viborg A. Postforb. og nærmeste St.:  
 Lyby. Gaarden ligger 1 Mil fra Skive. Dens nuv. Ejere er d'Hrr. Brødr.

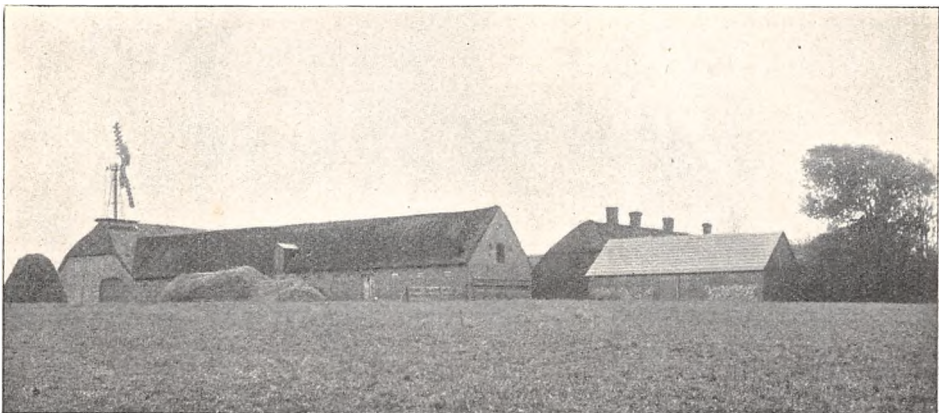

Mølgaard.

*Anders og M. Chr. Kjærgaard*, som købte den 1882. Brødr. Kjærgaard er  
 fødte i Fly, henholdsvis 1843 og 1848. Af tidl. Ejere kan nævnes Niels Ja-  
 kobsen, der havde overtaget Gaarden efter sin Fader.

Matr.-Nr. 3 af Øster-Lyby. Hartk.: 8 Tdr. 4 Skpr.  $\frac{3}{4}$  Alb. Der  
 svares i Tiende c. 100 Kr. Ejendomsskylden er 55,000 Kr. Brandassu-

rance for Hovedbygning og Avlsbygninger 21,000 Kr., for Besætning, Inventar og Avl 25,000 Kr. Aarlig Ejendomsskyld Skat Kr. 60,50. Bidrag til Amtsrepf. Kr. 146,62. Sidste Aars Kommuneskat 400 Kr. Bygningerne er forsikrede i »Den alm. Brandf. f. Landb.«; Besætn., Inv. og Avl i »Salling Brandf.«. Det samlede Areal udgør 105½ Td. Ld., deraf Ager 90, Eng 3, Skov 4, Hede 8, Have og Gaardsplads ½ Td. Ld. Gaarden drives af Ejerne.

Agermarken drives i en 8 Marksdrift. Besætn. bestaar f. T. af 10 Køer, 21 Stkr. Ungkvæg og Kalve, 2 Tyre, 14 Fedekreaturer, 6 Heste, 2 Plage og Føl samt 10 Faar og Lam. Sidste Aar solgtes c. 50 Fedesvin. Kvægbesætn. er af blandet Herkomst. Mælkemængden var sidste Aar gennemsn. c. 6000 Pd. pr. Ko; den leveres til Jebjerg Mejeri. Det norm. Folkehold er 1 Røgter, 2 Karle og 1 Pige.

Gaardens faste Maskiner drives ved Vindmotor.

Mølggaard Hovedbygning er, ligesom Avlslængerne, opført af Grundmur med Straatag.

**Østergaard** i Lyby S., Nørre H., Viborg A. Postforb. og nærmeste St.: Jebjerg. Gaarden ligger 1½ Mil fra Skive. Dens nuv. Ejer er Hr.

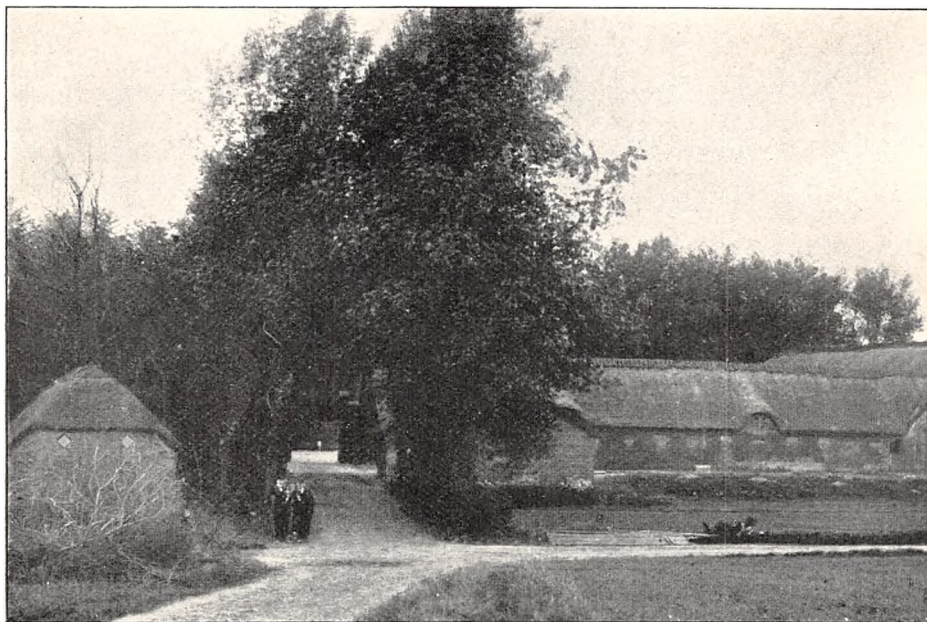

Østergaard.

*Christen Jensen Østergaard*, som overtog den 1890. Hr. C. J. Østergaard er født paa Ejendommen 1883 og gift med *Martha Mortensen*, født i Jebjerg 1883. Gaarden har været i Slægtens Eje i en lang Aarrække.

Matr.-Nr. 2 a af Bostrup. Hartk.: 9 Tdr. 5 Skpr. 1½ Alb. Der svares i Tiende 105 Kr. Ejendomsskylden er 68,000 Kr. Brandassurance for Hovedbygning og Avlsbygninger 27,000 Kr., for Besætning, Inventar og Avl 40,000 Kr. Aarlig Ejendomsskyld Skat Kr. 74,80. Bidrag til Amtsrepf. Kr. 168,98. Sidste Aars Kommuneskat 500 Kr. Bygningerne er forsikrede i



»Den alm. Brandf. f. Landb.«; Besætn., Inv. og Avl i »Salling Brandf.«. Det samlede Areal udgør 140 Tdr. Ld., deraf Ager 130, Eng  $7\frac{1}{2}$ , Have og Gaardsplads  $2\frac{1}{2}$  Td. Ld. Gaarden drives af Ejeren.

Agermarken drives i en 8 Marksdrift. Der avles i Gennemsnit af Rug 16, Byg 17 og Havre 18 Fold. Besætn. bestaar f. T. af 14 Køer, 33 Stkr. Ungkvæg og Kalve, 3 Tyre, 40 Fedekreaturer, 6 Heste, 2 Plage samt 6 Faar. Sidste Aar solgtes c. 40 Fedesvin. Kvægbesætn. er af Korthorns-Race. Mælkemængden var sidste Aar gennemsn. c. 6000 Pd. pr. Ko; den leveres til Jebjerg Mejeri. Det norm. Folkehold er 1 Fodermester, 1 Forkarl, 3 Karle og 2 Piger.

Østergaard Bygninger er alle opførte af Grundmur.

**Nørgaard** i Grinderslev S., Nørre H., Viborg A. Postforb. og nærmeste St.: Jebjerg. Telef.: Grinderslev Nr. 12. Gaarden ligger  $1\frac{3}{4}$  Mil



Nørgaard.

fra Skive. Dens nuv. Ejer er Hr. *Johannes Johnsen*, som købte den 1906. Hr. Johs. Johnsen er født i Rybjerg 1855 og gift med *Else Marie Dorthea Christensen*, født 1861.

Matr.-Nr. 1 af Grinderslev. Hartk.: 18 Tdr. Ejendomsskylden er 125,000 Kr. Brandassurance for Hovedbygning og Avlsbygninger 70,000 Kr., for Besætning, Inventar og Avl 64,000 Kr. Aarlig Ejendomsskyld Skat Kr. 137,50. Bidrag til Amtsrepf. 400 Kr. Sidste Aars Kommuneskat 900 Kr. Bygningerne er forsikrede i »Den alm. Brandf. f. Landb.«; Besætn., Inv. og Avl i »Danmark«. Det samlede Areal udgør 247 Tdr. Ld., deraf Ager 214, Eng 20, Skov 7, Have og Gaardsplads 6 Tdr. Ld. Gaarden drives af Ejeren.

Agermarken drives i en 8 Marksdrift. Besætn. bestaar f. T. af 50

Køer, 40 Stkr. Ungkvæg og Kalve, 2 Tyre, 30 Fedekreaturer, 11 Heste, 5 Plage og Føl samt 20 Faar. Kvægbesætn. vedligeholdes ved eget Tillæg og er af jydsk Race. Mælken leveres til Jebjerg Mejeri. Det norm. Folkehold er 1 Fodermester, 1 Forkarl, 5 Karle, 3 Piger og 2 Daglejere.

Gaardens faste Maskiner drives ved Petroleumsmotor.

Nørgaard Hovedbygning, der er opført 1815 af Grundmur med Tegltag, bestaar af 3 Fløje; den rummer en Lejlighed paa c. 30 Værelser. Af Avslængerne, der ligeledes er grundmurede, er Laden bygget 1782, Hestestalden og Kostalden 1870 og en Længe uden for Gaarden mod Ø. 1842.

Til Ejendommen hører 2 jordløse Huse.

Nørgaard ejedes tidl. af Sti Munk, som nævnes 1420 og 1471: derefter af Bertel Kaas 1477, hans Søn, Iver Kaas, 1517, hans Søster, Edel Kaas, 1543 og 1558 og hendes Datterbørn, Mogens Spend, 1570, og Inger Spend, gift med Mads Pors; derpaa tilhørte Gaarden deres Datter, Anne Pors, 1599 og hendes Broders, Hans Pors', Enke, Anne Florisdatter, 1638 samt hendes Søn, Erik Pors, † 1645. Hans Enke, Anne Skade, blev gift med Folmer Rosenkrantz, som 1655 solgte Gaarden til Vald. Lykke, hvis Enke, Sophie Reedtz, 1684 solgte den til Anne Jensdatter, der 1685 overdrog den til sin Svigersøn, Fr. Ulrik Ulfeld. Senere ejedes Nørgaard af Erik Sterch, som 1702 overlod den til sine Sønner, Christen og Laurids Sterch, af hvilke sidstnævnte 1703 blev Enejeer. 1731 købtes den paa Auktion efter ham af hans Søster, Anne Eriksdatter, Enke efter Præsten i Grinderslev, Hans Brunnov; hendes 2den Mand, Mads Jensen Brøndum, solgte den 1745 til Claus Vadum, hvis Enke, Mette Hansdatter Winde, 1747 solgte den til Peder Damgaard. Dennes Enke, Maren Andersdatter Qvistgaard, overlod den 1779 til sin Søn, Christen Damgaard. Mette Damgaard, Mads Qvistgaards Enke, overdrog den 1804 til Sønnen, Iver Qvistgaard. Senere ejedes Nørgaard af M. Qvistgaard, O. Eckermann, Assessor Hein, Agent Nyholm, Overretssagfører L. Jensen og E. H. Beyer indtil 1904, da den blev købt af et Konsortium, som solgte den til den nuv. Ejer.

**Astrup** i Grinderslev S., Nørre H., Viborg A. Postforb. og nærmeste St.: Jebjerg. Gaarden ligger 2 Mil fra Skiye og tilhører *Danmarks Afholdsforening*, som købte den 1906.



Astrup.

Hartk.: 27 Tdr. 3 Skpr. 3 Fdkr. 2¼ Alb. Tiendefri Hovedgaardsjord. Ejendomsskylden er 170,000 Kr. Brandassurance for Hovedbygning 55,000 Kr., for Avlsbygninger 44,000 Kr., Besætning c. 32,000 Kr., Inventar 10,000 Kr. og Avl 20,000 Kr. Aarlig Ejendomsskyld Skat 187 Kr. Bidrag til Amtsrepf. Kr. 469,90. Sidste Aars Kommuneskat 1100 Kr. Bygningerne er forsikrede i »Den alm. Brandf. f. Landb.«; Besætn., Inv. og Avl i »Danmark«. Det samlede Areal udgør 441 Tdr. Ld., deraf Ager 300, Eng 50, Kær og Græsningsjord 31, Skov 50, Have, Park og Gaardsplads 10 Tdr. Ld. Gaarden drives ved en Bestyrer.

Agermarken drives dels i en 9 Marksdrift, dels i en 7 Marksdrift. Besætn. bestaar f. T. af 70 Køer, 40 Stkr. Ungkvæg og Kalve, 3 Tyre, 12 Heste samt 5 Faar. Sidste Aar solgtes c. 100 Fedesvin. Kvægbesætn. vedligeholdes ved eget Tillæg og er af jydsk Race. Mælkemængden var sidste Aar gennemsn. c. 7000 Pd. pr. Ko; den leveres til Dybbækdal Mejeri. Det norm. Folkehold er 1 Fodermester, 1 Forkarl, 4 Karle, 4 Piger og 3 Daglejere samt 1 Gartner.

Astrup Hovedbygning er for en Del opført 1773 i 1 Stokværk og for en Del 1786 i 2 Stokværk af Grundmur med Tegtag. Den ældste Del af Hovedbygningen, der er opført af Bindingsværk, stammer fra Midten af det 18. Aarhundrede. Avlslængerne er, med Undtagelse af Svinestalden, der er bygget 1872 af Grundmur, meget gamle, opført af Bindingsværk med Straatage.

Til Ejendommen hører 2 jordløse Huse.

Astrup ejedes 1440 af Iver Juel, derefter af Kjeld Iversen, † 1536, Iver Kjeldsen, † 1556, Niels Kjeldsen, † 1573, Kjeld Iversen, † 1606, og Just Brockenhuus, som 1622 solgte Gaarden til Chr. Friis, hvorefter den tilhørte Otto Friis, Margr. Friis, Elisab. Friis, Fru Birg. Lykke, † 1708, og hendes Søn, Mogens Friis, som 1714 solgte den til Major Chr. Kruse, hvorefter den ved Tvangsauktion blev købt af Oberst Verner Parsbergs Enke, Christiane Barb. Rantzau, som 1727 overdrog den til sin Søn, Ritmester Joh. Parsberg, af hvis Bo den 1735 solgtes til Kmlr. Cl. Reventlow. Han afhændede den 1750 til Forpagter paa Taarupgaard, Peder Malling, som 1767 overdrog den til Axel Rosenkrantz Lasson, der 1797 solgte Astrup til C. A. Tram, hvis Enke 1838 solgte den til V. F. Moldenhawer. Dennes Arvinger solgte den 1847 til O. Eckermann og Justitsr. Ingerslev, der samme Aar overdrog den til Kancellir. Th. Funder, hvis Enke 1868 overdrog den til sin Svigersøn, A. L. H. Müller. Hans Enke solgte den derefter til »Danmarks Afholdsforening«, der paa Gaarden agter at oprette et Redningshjem for Alkoholister.

**Eskjær** i Grinderslev S., Nørre H., Viborg A. Postforb. og nærmeste St.: Jebjerg. Telef.: Grinderslev Nr. 15. Gaarden ligger 2¼ Mil fra Skive. Dens nuv. Ejer er Hr. Th. Schütte, som købte den 1868. Hr. Th. Schütte er født paa Bygholm 1832.

Matr.-Nr. 1 a. Hartk.: 31 Tdr. 2 Skpr. 1 Fdkr. Hovedsagelig tiendefri Hovedgaardsjord. Ejendomsskylden er 200,000 Kr. Brandassurance for Hovedbygning 81,800 Kr., for Avlsbygninger 77,950 Kr., Besætning 41,600 Kr., Inventar 47,550 Kr. og Avl 42,500 Kr. Aarlig Ejendomsskyld Skat 220 Kr. Bidrag til Amtsrepf. Kr. 537,94. Sidste Aars Kommuneskat 1330 Kr. Bygningerne er forsikrede i »Den alm. Brandf. f. Landb.«; Besætn., Inv. og Avl i »Danmark«. Det samlede Areal udgør 485 Tdr. Ld., deraf Ager 312, Eng 20, Mose 8, Skov 125, Have, Park og Gaardsplads 10 Tdr. Ld., samt to Øer i Skive Fjord 10 Tdr. Ld. Avlsgaarden er bortforpagtet til Hr. Math. Henriksen, der er født i Brylle paa Fyn 1858 og gift med Else Kirstine Revsgaard, født paa Krarupgaard v. Skive 1863.

Agermarken drives i en 7 Marksdrift. Besætn. bestaar f. T. af 70 Køer, 50 Stkr. Ungkvæg og Kalve, 3 Tyre, 14 Heste, 6 Plage og Føl samt 8 Faar. Sidste Aar solgtes c. 120 Fedesvin. Kvægbesætn. vedligeholdes ved eget Tillæg og er af rød dansk Race. Mælkemængden var sidste Aar gennemsn. c. 6300 Pd. pr. Ko; den leveres til Dybbækdal Mejeri. Det

norm. Folkehold er 1 Fodermester, 1 Forkarl, 4 Karle, 3 Piger og 8 Daglejere samt 1 Gartner.

Eskjær Hovedbygning, der er omgivet af Grave, er opført af Grundmur; den er ombygget 1761 og bestaar af 3 Fløje. I den nuv. Ejers Tid er Bygningen bleven underkastet en Hovedrestaurering; den rummer en herskabelig Lejlighed paa 24 Værelser. Avlsbygningerne er smukke og velindrettede; Svinestalden er opført 1888, Hestestalden 1889 og Kostalden 1892; de øvrige Længer er ældre.

Eskjær tilhørte 1328 Jep Nielsen og 1491 Niels Høg, med hvis Datter den gik over til Niels Jensen Rotfeld og med deres Datter Johanne til Hans Lykke, † 1553, derefter til Sønnen, Erik Lykke, † 1602, og hans Søn, Iver Lykke. Den blev 1659 af Niels Parsberg pantsat til Otte Krag; 1664 fik Grev Chr. Rantzau Indførsel i Gaarden, men 1681 afstodes denne Ret til Niels Parsbergs Søn, Major Verner Parsberg, der 1698 solgte den til Jfr. Christiane Barb. Rantzau, som han kort efter ægtede. Ved hans Død 1719 gik Eskjær over til hans Søn, Joh. Parsbjerg, † 1730; hans Bo solgte 1735 Gaarden til Gehejmerraad Cl. Reventlow, der 1750 afhændede



Eskjær.

den til Mads Hastrup, † 1767. Efter hans Død blev den 1768 købt af Major J. C. v. Geistler, der 1781 solgte den til Christen Lange, der atter 1797 afhændede den til Etatsr. H. J. de Leth, † 1845, og Thomsen, af hvilke førstnævnte 1798 blev Enejjer af Eskjær, som senere overtoges af Staten. C. 1830 solgtes den til Kammerr. Grønbech, hvis Dødsbo afhændede den til Baron J. E. Adeler, af hvem den nuv. Ejer købte den.

**Langesgaard** i Grinderslev S., Nørre H., Viborg A. Postforb. og nærmeste St.: Jebjerg, hvortil der er  $\frac{3}{4}$  Mil. Telef.: Grinderslev Nr. 10. Gaarden ligger 2 Mil fra Skive. Dens nuv. Ejer er Hr. *Anders Frederik Deichmann*, som overtog den 1895. Hr. A. F. Deichmann er født paa Eskjær 1868 og gift med *Mathilde Rørbye*, født i Vihøj 1872. Af tidl. Ejere kan nævnes A. F. Lundsgaard, 1856—1905.

Matr.-Nr. 2 a af Grinderslev. Hartk.: 21 Tdr. 7 Skpr. 3 Fdkr. Der svares i Tiende 95 Kr. Ejendomsskylden er 165,000 Kr. Brandassurance

for Hovedbygning og Avlsbygninger 88,000 Kr., for Besætning, Inventar og Avl 110,000 Kr. Aarlig Ejendomsskyld Skat Kr. 181,50. Bidrag til Amtsrepf. Kr. 390,08. Sidste Aars Kommuneskat c. 1100 Kr. Bygningerne er forsikrede i »Den alm. Brandf. f. Landb.«; Besætn., Inv. og Avl i »Danmark«. Det samlede Areal udgør 336 Tdr. Ld., deraf Ager 230, Eng 10, Kær 78, Skov 16, Have og Gaardsplads 2 Tdr. Ld. Gaarden drives af Ejeren.

Agermarken drives i en 8 Marksdrift med: 1. Grønjordshavre, 2. Brak, 3. Vintersæd, 4. Roer, 5. Byg, 6. Havre, 7. og 8. Kløver og Græs. Besætn. bestaar f. T. af 64 Køer, 45 Stkr. Ungkvæg og Kalve, 2 Tyre, 12 Heste samt 11 Faar og Lam. Kvægbesætn. vedligeholdes ved eget Tillæg og er af rød dansk Race. Mælkemængden var sidste Aar gennemsn. c. 5500



Langesgaard.

Pd. pr. Ko; den leveres til Dybbækdal Mejeri. Det norm. Folkehold er 1 Forkarl, 3 Karle, 4 Piger, 2 Daglejere og i Roer og Høst 3 Mand ekstra.

Gaardens faste Maskiner drives ved Vindmotor.

Langesgaard Hovedbygning er opført 1870—71 af Grundmur med Skifertag og rummer en Lejlighed paa 11 Værelser. Avlslængerne er dels af Grundmur og dels af Bindingsværk.

Til Ejendommen hører 1 Boelssted samt 1 jordløst Hus.

**Grinderslevkloster** i Grinderslev S., Nørre H., Viborg A. Postforb. og nærmeste St.: Jebjerg. Telef.: Grinderslev Nr. 7. Gaarden ligger 2 Mil fra Skive. Dens nuv. Ejer er Hr. *Henrik Thorsen Møller*, som købte den 1878. Hr. H. Th. Møller er født i Solbjerg Præstegaard 1843 og gift med *Margrethe Elisabeth Kirketerp*, født paa Ejendommen 1853.

Matr.-Nr. 1 a af Grinderslev. Hartk.: 31 Tdr. 7 Skpr. 2 Fdkr. 1<sup>3</sup>/<sub>4</sub> Alb. Tiendefri Hovedgaardsjord. Ejendomsskylden er 200,000 Kr. Brand-

assurance for Hovedbygning og Avlsbygninger 81,000 Kr., for Besætning, Inventar og Avl 86,000 Kr. Aarlig Ejendomsskyld Skat 220 Kr. Bidrag til Amtsrepf. Kr. 547,40. Sidste Aars Kommuneskat 1200 Kr. Bygningerne er forsikrede i »Den alm. Brandf. f. Landb.«; Besætn., Inv. og Avl i »Danmark«. Det samlede Areal udgør 465 Tdr. Ld., deraf Ager 364, Eng 20, Kær 15, Skov 7, Hede 14, Tilliggende til Husene 42, Have og Gaardsplads 3 Tdr. Ld. Gaarden drives af Ejeren.

Agermarken drives i en 8 Marksdrift. Besætn. bestaar f. T. af 70 Køer, 50 Stkr. Ungkvæg og Kalve, 3 Tyre, 10 Fedekreaturer, 16 Heste samt 8 Faar. Sidste Aar solgtes 140 Fedesvin. Kvægbesætn. er af blandet Herkomst. Mælkemængden var sidste Aar gennemsn. c. 7200 Pd. pr. Ko.; den leveres til Kirkeby Mejeri. Det norm. Folkehold er 1 Forvalter, 1 Fodermester, 1 Forkarl, 2 Elever, 10 Karle, 3 Piger og i Roer og Høst 6 Mand ekstra; desuden 1 Gartner.



Grinderslevkloster.

Grinderslevkloster nuv. Hovedbygning, der er opført 1887. bestaar af en Hovedfløj og to Sidefløje af Grundmur med Tegltag; den rummer en Lejlighed paa 10 Værelser. Avlslængerne er opførte 1886 af Grundmur med Paptage.

Til Ejendommen hører 3 Huse med Jord.

Grinderslevkloster, der er stiftet i Midten af det 12. Aarh. for Kanniker af Augustinerordenen, inddrogtes ved Reformationen under Kronen. 1581 blev det af Frederik II mageskiftet til Chrf. Lykke, hvorefter det tilhørte Iver Lykke, Sønnen, Valdemar Lykke, og dennes Enke, Sophie Reedtz. 1688 tilhørte Gaarden deres Datter, Dorthea, der efterlod den til sin Søsterdatters Datter, Jfr. Birg. Marie Arenfeldt, som 1750 solgte den til Math. Brunou. 1761 solgte han Ejendommen til Thomas Lund, som atter 1763 afhændede den til Mads Biørn, hvis Enke, Birg. Nordkiær, 1788 solgte den til Peter og Mikkel Kjeldsen, af hvem den 1791 blev tilskødet Ole Fr. Obel. 1796 solgte han Gaarden til Erhard Stiernholm, af hvem den 1804 blev afhændet til Jakob Himmerig Biørn, som 1840 overdrog den til sin Søn, M. V. Biørn. Han solgte den 1845 til P. M. Qvist, der 1851 afhændede den til R. J. Kirketerp, af hvis Enke den nuv. Ejer købte Gaarden.

**Vihøjgaard** i Grinderslev S., Nørre H., Viborg A. Postforb. og nærmeste St.: Jebjerg. Telef.: Grinderslev Nr. 13. Gaarden ligger 2 Mil fra Skive. Dens nuv. Ejer er Hr. *P. Vilhelm Henriksen*, som købte den 1901. Hr. P. V. Henriksen er født i Brøndum 1873 og gift med *Marie Boel*, født i Lyby 1884. Af tidl. Ejere kan nævnes Kristen Andersen Schou og hans Søn, Bertel Schou.

Matr.-Nr. 5 a af Grinderslev. Hartk.: 10 Tdr. 7 Skpr.  $2\frac{3}{4}$  Alb. Der svares i Tiende c. 11 Tdr. Korn. Ejendomsskylden er 70,000 Kr. Brandassurance for Hovedbygning 11,475 Kr., for Avlsbygninger 24,000 Kr., Besætning, Inventar og Avl 40,000 Kr. Aarlig Ejendomsskyld Skat 77 Kr. Bidrag til Amtsrepf. Kr. 187,66. Sidste Aars Kommuneskat 475 Kr. Bygningerne er forsikrede i »Den alm. Brandf. f. Landb.«; Besætn., Inv. og Avl i »Salling Brandf.«. Det samlede Areal udgør 140 Tdr. Ld., deraf Ager 112, Eng 15, Skov  $2\frac{1}{2}$ , udlørret Areal 9, Have og Gaardsplads  $1\frac{1}{2}$  Td. Ld. Gaarden drives af Ejeren.

Agermarken drives i en 8 Marksdrift med: 1. Halvbrak, 2.  $\frac{1}{2}$  Grønjordshavre  $\frac{1}{2}$  Rug, 3. Roer, 4. Havre, 5 Byg og Havre, 6., 7. og 8. Kløver og Græs. Besætn. bestaar f. T. af 24 Køer, 35 Stkr. Ungkvæg og Kalve, 1 Tyr, 20 Fedekreaturer, 7 Heste samt 5 Faar og Lam. Sidste Aar solgtes

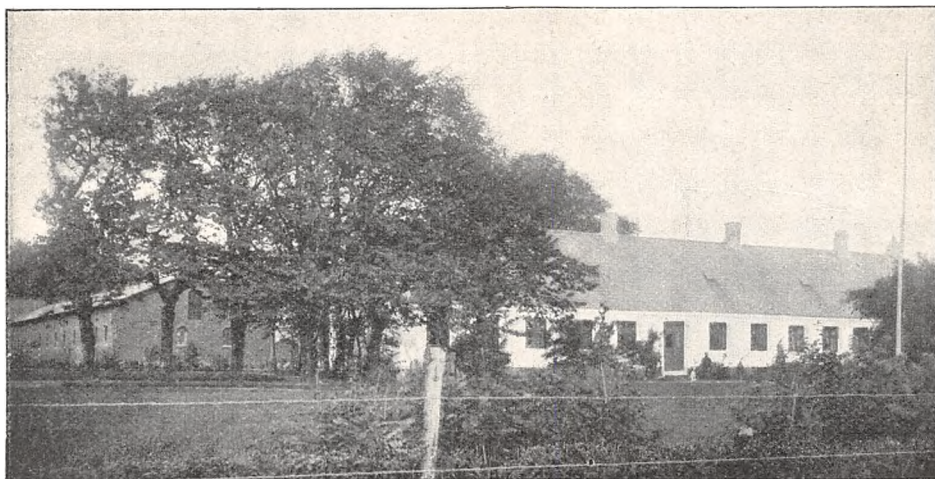

Vihøjgaard.

c. 80 Fedesvin. Kvægbesætn. er af Korthorns-Race. Mælkemængden var sidste Aar gennemsn. 5300 Pd. pr. Ko; den leveres til Kirkeby Mejeri. Det norm. Folkehold er 1 Fødermester, 1 Forkarl, 2 Karle og 2 Piger.

Gaardens faste Maskiner drives ved Petroleumsmotor.

Vihøjgaard Hovedbygning, der er opført c. 1860 af Grundmur med Skifer-tag, rummer en Lejlighed paa 6 Værelser. Der findes tre Avlslænger, byggede 1903 af Grundmur med Paptage.

Til Ejendommen hører 2 jordløse Huse.

**Jungetgaard** i Junget S., Nørre H., Viborg A. Postforb. og nærmeste meste St.: Roslev. Gaarden ligger 3 Mil fra Skive. Dens nuv. Ejer er Hr. *Elis Bay*, som købte den 1907. Hr. *Elis Bay* er født i Æbeltoft 1871.

Matr.-Nr. 1 m. fl. af Junget. Hartk.: 29 Tdr. 6 Skpr. 2 Fdkr.  $2\frac{3}{4}$  Alb. Tiendefri Hovedgaardsjord. Ejendomsskylden er 125,000 Kr. Brandassurance for Hovedbygning 37,600 Kr., for Avlsbygninger 62,167 Kr., Besætning 37,600 Kr., Inventar 8000 Kr. og Avl 48,000 Kr. Aarlig Ejendomsskyld Skat Kr. 137,50. Bidrag til Amtsrepf. Kr. 480,28. Sidste Aars Kommuneskat c. 1000 Kr. Andre Afgifter c. 800 Kr. Bygningerne er forsikrede i »Den alm. Brandf. f. Landb.«; Besætn., Inv. og Avl i »Danmark«.

Det samlede Areal udgør 486½ Td. Ld., deraf Ager 360, Eng 49½, Overdrev 14, Skov 60, Have og Gaardsplads 3 Tdr. Ld. Gaarden drives af Ejeren.

280 Tdr. Ld. af Agermarken drives i en 8 Marksdrift, Resten i en 5 Marksdrift. Besætn. bestaar f. T. af 100 Køer, 60 Stkr. Ungkvæg og Kalve, samt 15 Heste. Sidste Aar solgtes 150 Fedesvin. Kvægbesætn. vedligeholdes ved eget Tillæg og er af blandet Herkomst. Mælkemængden var sidste Aar gennemsn. 5333 Pd. pr. Ko; den leveres til Mejeriet »Nord-salling«. Det norm. Folkehold er 1 Forvalter, 1 Fodermester, 3 Røgttere, 1 Staldkarl og 7 Karle.

Jungetgaard Hovedbygning, der er opført 1440 og restaureret 1540, bestaar af 3 Fløje, hovedsagelig af Grundmur og tækkede med Tegl. Avlslængerne, der for Størstedelen er af Grundmur, er smukke og velvedligeholdte.

Til Ejendommen hører 1 Arbejderhus.

Jungetgaard ejedes i det 15. og 16. Aarh. af Familien Skeel. 1610 tilhørte Gaarden Bendix Rantzau og 1624 Peder Bille, der afhændede den til Mogens Kaas, som

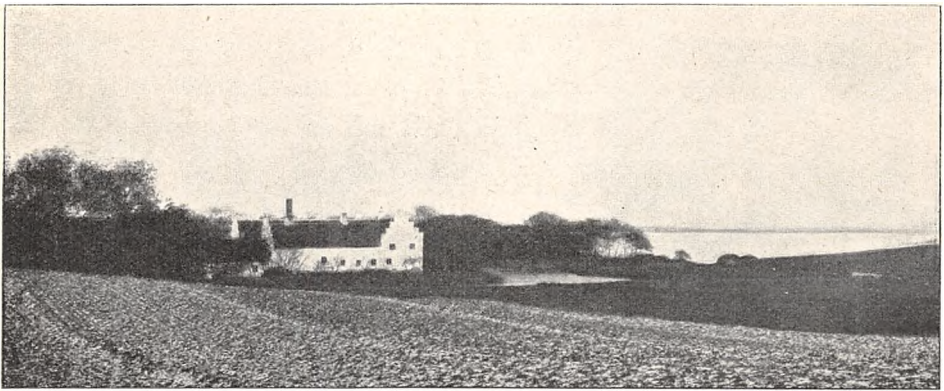

Jungetgaard.

1634 solgte den til Hans Bille, hvorefter den tilhørte hans Søn, Steen Bille, og senere dennes Søn, Konferensr. Jørgen Bille, hvis Svigersøn, Grev Schack Vittinghof Holck, 1751 solgte den til Kommercer. Laur. Hviid, der 1766 afhændede den til Hofjunker Holger Sehested, af hvem den 1768 ved Auktion blev solgt til Borgmester Johs. Bornemann, af hvis Bo den 1781 blev solgt til Anders Mortensen Qvistgaard; hans Familie besad den indtil 1876, da den købtes af A. Gjedde, der 1894 solgte den til A. Olesen, af hvem den nuv. Ejer købte Gaarden.

**Hegelund** i Torum S., Nørre H., Viborg A. Postforb. og nærmeste St.: Roslev. Gaarden ligger 3 Mil fra Skive og Nykøbing. Dens nuv. Ejer er Hr. *Niels Kr. Andersen Ladefoged*, som købte den 1901. Hr. N. K. A. Ladefoged er født i Krejbjerg 1863. Af tidl. Ejere kan nævnes Anton Jensen (1882—1901).

Matr.-Nr. 4 a af Møgeltorum. Hartk.: 10 Tdr. 1 Skp. 3 Fdkr. 2 Alb. Der svares i Tiende c. 17 Tdr. Korn. Ejendomsskylden er 55,000 Kr. Brandassurance for Hovedbygning 4000 Kr., for Avlsbygninger 17,000 Kr., Besætning, Inventar og Avl 36,500 Kr. Aarlig Ejendomsskyld Skat Kr. 60,50. Bidrag til Amtsrepf. Kr. 170,86. Sidste Aars Kommuneskat 400 Kr. Bygningerne er forsikrede i »Den alm. Brandf. f. Landb.«; Besætn., Inv. og Avl i »Salling Brandf.«. Det samlede Areal udgør 156 Tdr. Ld., deraf Ager 100, Eng 16, Hede 39, Have og Gaardsplads 1 Td. Ld. Gaarden drives af Ejeren.



Agermarken drives i en 8 Marksdrift. Besætn. bestaar f. T. af 12 Køer, 26 Stkr. Ungkvæg og Kalve, 2 Tyre, 24 Fedekreaturer, 6 Heste, 5 Plage og Føl samt 14 Faar og Lam. Sidste Aar solgtes c. 40 Fedesvin. Kvægbesætn. er af blandet Herkomst. Mælkemængden var sidste Aar gennemsn. c. 6000 Pd. pr. Ko; den leveres til Mejeriet »Nordsalling«. Det norm. Folkehold er 1 Fodermester, 1 Forkarl, 2 Karle, 2 Piger og af og til 1 Daglejer.

Hegelund Hovedbygning, der er opført 1864, er, ligesom Avlslængerne, af Grundmur med Straatag.

**Aagaardsholm** i Torum S., Roslev H., Viborg A. Postforb. og nærmeste St.: Roslev. Telef.: Selde Nr. 11. Gaarden ligger 2½ Mil fra Nykøbing. Dens nuv. Ejer er Hr. *Valdemar Groot*, som overtog den 1902. Hr. V. Groot er født paa Ejendommen 1868 og gift med *Elna Augusta Martens*, født i Randers 1873. Af tidl. Ejere kan nævnes Branddirektør Møller, J. H. Ahnfeldt Kjeldsen (1862—67) og derefter August Groot.

Matr.-Nr. 1 a af Lille-Torum. Hartk.: 21 Tdr. 4 Skpr. ¾ Alb. Der svares i Tiende 260 Kr. og c. 29 Tdr. Korn. Ejendomsskylden er 103,000



Aagaardsholm.

Kr. Brandassurance for Hovedbygning 19,600 Kr., for Avlsbygninger 47,072 Kr., Besætning 27,000 Kr., Inventar 30,000 Kr. og Avl 29,355 Kr. Aarlig Ejendomsskyld Skat Kr. 113,20. Bidrag til Amtsrepf. Kr. 353,97. Sidste Aars Kommuneskat c. 800 Kr. Bygningerne er forsikrede i »Den alm. Brandf. f. Landb.«; Besætn., Inv. og Avl i »Danmark«. Det samlede Areal udgør 300 Tdr. Ld., deraf Ager 260, Eng 10, Mose 25, Have og Gaardsplads 5 Tdr. Ld. Gaarden drives af Ejeren.

Agermarken drives i en 8 Marksdrift. Besætn. bestaar f. T. af 60 Køer, 47 Stkr. Ungkvæg og Kalve, 2 Tyre, 11 Heste samt 4 Plage og Føl. Sidste Aar solgtes c. 140 Fedesvin. Kvægbesætn. vedligeholdes ved eget Tillæg og er dels af rød dansk, dels af jydsk Race. Mælkemængden var sidste Aar gennemsn. henholdsvis 6457 og 6000 Pd. pr. Ko; den leveres til Mejeriet »Nordsalling«. Det norm. Folkehold er 1 Gartner, 1 Forkarl, 3 Røgere, 3 Karle, 7 Piger og 2 Daglejere samt i Roer og Høst Ekstramandskab.

Aagaardsholm Hovedbygning er opført af Grundmur med Tegltag og rummer en Lejlighed paa 10 Værelser. I Haven findes et Beboelseshus med en Lejlighed paa 6 Værelser. Avlsbygningerne er af Grundmur, tækkede med Tagpap og Straa. En stor Lade er bygget 1907.

Til Ejendommen hører en mindre Gaard.

**Vestergaard** i Torum S., Nørre H., Viborg A. Postforb. og nærmeste St.: Roslev. Gaarden ligger 2½ Mil fra Nykøbing. Dens nuv. Ejer er Hr. *Søren Revsgaard*, som overtog den 1888. Hr. S. Revsgaard er født i Roslev S. 1860 og gift med *Karen Primdahl*, født i Krejbjerg 1863. Af tidl. Ejere kan nævnes Niels Revsgaard.

Matr.-Nr. 2 a af Lille Torum. Hartk.: 7 Tdr. 6 Skpr. 1¾ Alb. Der svares i Tiende 13 Tdr. Korn. Ejendomsskylden er 50,000 Kr. Brandassurance for Hovedbygning 7560 Kr., for Avlsbygninger 12,955 Kr., Besætning 21,000 Kr., Inventar 8000 Kr. og Avl 11,000 Kr. Aarlig Ejendomsskyld Skat 55 Kr. Bidrag til Amtsrepf. Kr. 133,76. Sidste Aars Kommune-

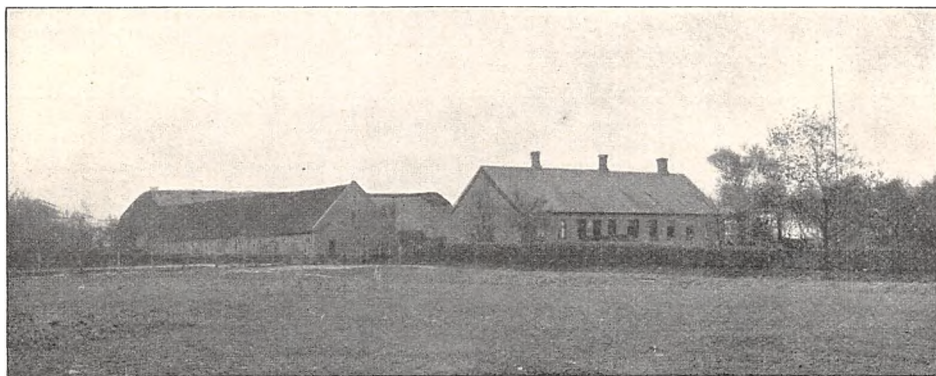

Vestergaard.

skat 320 Kr. Bygningerne er forsikrede i »Den alm. Brandf. f. Landb.«; Besætn., Inv. og Avl i »Salling Brandf.« Det samlede Areal udgør 81 Tdr. Ld., deraf Ager 70, Eng 10, Have og Gaardsplads 1 Td. Ld. Gaarden drives af Ejeren.

Agermarken drives i en 5 Marksdrift. Der avles i Gennemsnit 18 Fold. Besætn. bestaar f. T. af 10 Køer, 20 Stkr. Ungkvæg og Kalve, 3 Tyre, 20 Fedekreaturer, 1 Hingst, 8 Heste, 12 Plage og Føl samt 13 Faar og Lam. Sidste Aar solgtes c. 100 Fedesvin. Kvægbesætn. er af rød dansk Race. Mælkemængden var sidste Aar gennemsn. c. 8000 Pd. pr. Ko; den leveres til Mejeriet »Nordsalling«. Det norm. Folkehold er 1 Forkarl, 2 Karle, 1 Røgter og 2 Piger.

Vestergaard Hovedbygning er opført 1897 af Grundmur med Skifertag. Kostalden og Laden er byggede 1891, Hestestalden 1899, alle af Grundmur med Straatage.

**Kjeldgaard** i Selde S., Nørre H., Viborg A. Postforb.: Roslev. Nærmeste St.: Durup, hvortil der er 1½ Mil. Telef.: Selde Nr. 10. Gaarden ligger 3 Mil fra Nykøbing. Dens nuv. Ejer er Hr. *William Christensen* til Ingerslevgaard ved Allingaabro, som købte den 1908. Hr. W. Christensen er gift med *Anna Møller*, født paa Nylund paa Mors.

Matr.-Nr. 1 a af Kjeldgaard. Hartk.: 25 Tdr. 4 Skpr. 1 Fdkr. 2¼

Alb. Tiendefri Hovedgaardsjord. Ejendomsskylden er 120,000 Kr. Brandassurance for Hovedbygning 38,180 Kr., for Avlsbygninger 41,824 Kr., Besætning 32,000 Kr., Inventar 40,000 Kr. og Avl 40,000 Kr. Aarlig Ejendomsskyld Skat 132 Kr. Bidrag til Amtsrepf. Kr. 417,78. Sidste Aars Kommuneskat 696 Kr. Andre Afgifter c. 10 Tdr. Byg. Bygningerne er forsikrede i »Den alm. Brandf. f. Landb.«; Besætn., Inv. og Avl i »Danmark«. Det samlede Areal udgør 445 Tdr. Ld., deraf Ager 320, Eng 110 Skov 5, Have, Park og Gaardsplads 10 Tdr. Ld. Gaarden drives af Ejeren ved Hr. Forvalter *P. A. Jensen*, født 1885 i Feldballe S., Randers A.

Agermarken drives i en 8 Marksdrift. Halvdelen af Jorden er Ler- muld med Lerunderlag, Resten af lettere Beskaffenhed. Besætn. bestaar f. T. af 80 Køer, 30 Stkr. Ungkvæg og Kalve, 2 Tyre, 10 Fedekreaturer, 16 Heste samt 3 Plage og Føl. Sidste Aar solgtes 175 Fedesvin. Kvæg-



Kjeldgaard.

besætn. er af blandet Herkomst. Mælkemængden var sidste Aar gennemsn. 4844 Pd. pr. Ko; den leveres til Mejeriet »Nordsalling«. Det norm. Folkehold er 1 Forvalter, 1 Fodermester, 1 Ladefoged, 6 Karle, 3 Piger, 4 Daglejere og om Sommeren 5 Polakker.

Kjeldgaard Hovedbygning er opført 1787 af Grundmur med Tegltag; to Sidefløje er af Bindingsværk. Avlslængerne er byggede dels af Grundmur og dels af Bindingsværk, tækkede med Straa og Tagpap.

Til Ejendommen hører 1 jordløst Hus.

Kjeldgaard har tilhørt Viborg Bispestol og tilfaldt ved Reformationen Kronen. 1578 ejedes den af Ove Juel, derefter af Jens Juel, Jørgen Rosenkrantz, Fru Dorte Daa, Bernt Due, Manderup Due, H. Stiernholm fra 1709, Rasmus Stiernholm fra 1755 og Fr. Stiernholm fra 1783. Senere ejedes den af Kammerr. Møller, Nyssum, Jægermester Cossel, Wahl fra 1853--67, Grevinde I. Tramp og hendes Søn, Grev

Tramp, samt A. L. Bruun, hvorefter den 1900 gik over til Statsanstalten for Livsforsikring, som afhændede den til Propr. Wulff, der 1905 solgte den til H. J. Stadel, af hvem den nuv. Ejer købte Gaarden.

**Rybjerggaard** i Rybjerg S., Nørre H., Viborg A. Postforb. og nærmeste St.: Roslev. Gaarden ligger 2 Mil fra Nykøbing. Dens nuv. Ejer er Hr. *Kristian Peter Uhrhammer Pedersen*, som købte den 1905 af Enkefru Randrup. Hr. K. P. U. Pedersen er født paa Marienlyst v. Kjellerup 1878 og gift med *Kirstine Bundgaard*, født 1883.

Matr.-Nr. 1 a m. fl. af Rybjerg. Hartk.: 10 Tdr. 6 Skpr. 3 Fdkr. 2½ Alb. Der svares i Tiende 134 Kr. Ejendomsskylden er 70,000 Kr. Brandassurance for Hovedbygning 9860 Kr., for Avlsbygninger 11,640 Kr., Besætning 17,000 Kr., Inventar 8600 Kr. og Avl 10,000 Kr. Aarlig Ejendomsskyld Skat 77 Kr. Bidrag til Amtsrepf. Kr. 187,18. Sidste Aars Kommuneskat 440 Kr. Andre Afgifter c. 50 Kr. Bygningerne er forsikrede i »Den alm. Brandf. f. Landb.«; Besætn., Inv. og Avl i »Salling Brandf.«. Det samlede Areal udgør 150 Tdr. Ld., deraf Ager 129, Kær 20, Have og Gaardsplads 1 Td. Ld. Gaarden drives af Ejeren.

Agermarken drives i en 8 Marksdrift. Besætn. bestaar f. T. af 35 Køer, 30 Stkr. Ungkvæg og Kalve, 4 Tyre, 20 Fedekreaturer, 6 Heste, 6 Plage samt 36 Faar og Lam. Kvægbesætn. vedligeholdes ved eget Tillæg og er af Korthorns-Race Mælkemængden var sidste Aar gennemsn. c. 5000 Pd. pr. Ko; den leveres til Rybjerg Mejeri. Det norm. Folkehold er 1 Fodermester, 1 Forkarl, 3 Karle, 2 Piger og 1 Daglejer.

Gaardens faste Maskiner drives ved Vindmotor.

Rybjerggaard Hovedbygning er opført c. 1860 og tækket med Tegl. Avslængerne er byggede efter Brand 1907 og bestaar af to Længer, af hvilke den ene, der er meget bred, rummer baade Lade og Stalde.

Til Ejendommen hører 1 jordløst Hus.

## Harre Herred.

**H**egnet i Tøndering S., Harre H., Viborg A. Postforb. og nærmeste St.: Durup. Gaarden ligger 1½ Mil fra Nykøbing. Dens nuv. Ejer er Hr. *Johannes Peter Ingwersen*, som overtog den 1873. Hr. J. P. Ingwersen er født paa Ejendommen 1848 og gift med *Edle Marie Riis Bonne*, født i Aalborg 1851.

Matr.-Nr. 1 a m. fl. Hartk.: 25 Tdr. 1 Skp. 3 Fdkr. 2 Alb. Tiendefri Hovedgaardsjord. Ejendomsskylden er 170,000 Kr. Brandassurance for Hovedbygning 40,000 Kr., for Avlsbygninger 56,000 Kr., Besætning 14,000 Kr. og Avl 35,000 Kr. Aarlig Ejendomsskyld Skat 187 Kr. Bidrag til Amtsrepf. Kr. 436,66. Sidste Aars Kommuneskat 800 Kr. Andre Afgifter 180 Kr. Bygningerne er forsikrede i »Den alm. Brandf. f. Landb.«; Besætn., Inv. og Avl i »Danmark«. Det samlede Areal udgør 277 Tdr. Ld., deraf Ager 204, Eng 63, Skov 4, Have og Gaardsplads 6 Tdr. Ld. Gaarden drives af Ejeren.

Agermarken drives frit. Et større Areal er permanent Græsgang. Jorden er i god Kultur og i god Gødningskraft. Engene, der er kultiverede og kan overrises, er af fortrinlig Beskaffenhed. I Gennemsnit avles c. 18 Fold.

Besætn. bestaar f. T. af 12 Malkekøer; desuden 150—200 Stkr. Fedekreaturer og Kreaturer paa Foder. Mælkemængden var sidste Aar gennemsn. c. 7200 Pd. pr. Ko; den leveres til Durup Mejeri. Det norm. Folkehold er 1 Forvalter, 1 Fodermester, 1 Forkarl, 2 Elever, 6 Karle, 5 Piger og 2 Daglejere.

Hegnet Hovedbygning, der sandsynligvis er opført i Midten af det 18. Aarh., er fuldstændig restaureret 1883; den bestaar af 1 Hovedfløj og 2 Sidefløje af Grundmur med Tegtag. Avlslængerne er byggede 1904 efter Brand, alle af Grundmur med Papptage, med Undtagelse af en stor Trælade.

Til Ejendommen hører 1 Arbejderhus med to Lejligheder.

Hegnet har sandsynligvis tilhørt den berømte Niels Bugges Fader, Bugge Nielsen; men fra Begyndelsen af det 15. Aarh. ejedes den af Familien Skeel. 1629 gik den ved Giftermaal over til Manderup Due. 1662 tilhørte den Fru Anne Skeel, derefter Birg. Reedtz og Sønnen Manderup Due, hvis Enke Elisab. Friis ægtede Baron



Hegnet.

Fr. Chr. Holck, som 1708 solgte Hegnet til Kapt. A. Deichmann, hvorefter Tyge Thomsen overtog den og 1724 solgte den til Fr. Kjær, af hvem den 1737 blev afhændet til Frands Rautzau Benzou, der 1754 solgte den til Ritmester Chrf. Müller, hvorefter den gik over til hans Søn, Løjtnant Selio Georg Müller. 1791 købtes Gaarden af Byfoged Ole Selmer, der 1792 overdrog den til Christen Jacobsen. Derefter ejedes den af M. Qvistgaard, som 1838 solgte den til J. C. Ingwersen, hvorefter den gik over til hans Søn, J. C. Ingwersen, den nuv. Ejers Fader.

**Østergaard** i Aasted S., Harre H., Viborg A. Postforb. og nærmeste St.: Durup. Telef.: Durup Nr. 11. Gaarden ligger  $1\frac{1}{2}$  Mil fra Nykøbing. Dens nuv. Ejer er Hr. *Axel Lemming Froberg*, som købte den 1906. Hr. A. L. Froberg er født paa Lystrup v. Rønnede 1870 og gift med *Anna Olufa Poulsen*, født paa Frederikshøj v. Svenstrup 1874.

Matr.-Nr. 1 a. Hartk.: 42 Tdr. 5 Skpr. 1 Fdkr.  $\frac{3}{4}$  Alb. Tiendefri Hovedgaardsjord. Ejendomsskylden er 240,000 Kr. Brandassurance for Hovedbygning 50,000 Kr., for Avlsbygninger 85,900 Kr., Besætning 70,000 Kr. og Avl 55,000 Kr. Aarlig Ejendomsskyld Skat 264 Kr. Bidrag til Amtsrepf. Kr. 717,30. Sidste Aars Kommuneskat 1900 Kr. Andre Afgifter 8 Tdr. Korn. Bygningerne er forsikrede i »Den alm. Brandf. f. Landb.«; Besætn., Inv. og Avl i »Danmark«. Det samlede Areal udgør 585 Tdr. Ld., deraf Ager 450, Eng 80, Mose 40, Have, Park og Gaardsplads 15 Tdr. Ld. Gaarden drives af Ejeren.

Agermarken drives i en 8 Marksdrift med: 1. Grønjordshavre, 2. Brak,

3. Vintersæd, 4. Roer, 5. Byg, 6. Havre, 7. og 8. Kløver og Græs. Der avles i Gennemsnit 12—15 Fold. Besætn. bestaar f. T. af 130 Køer, 70 Stkr. Ungkvæg og Kalve, 6 Tyre, 20 Heste samt 8 Plage og Føl. Sidste Aar solgtes c. 180 Fedesvin. Kvægbesætn. vedligeholdes ved eget Tillæg og er af rød dansk Race. Mælkemængden var sidste Aar gennemsn. c. 6400 Pd. pr. Ko; den leveres til Mejeriet »Nordsalling«. Det norm. Folkehold er 1 Underforvalter, 1 Ladefoged, 1 Fodermester, 5 Karle, 5 Piger, 10 Daglejere og i Roer og Høst 10 Mand ekstra; desuden 1 Gartner.

Østergaard Hovedbygning er opført 1516 og bestaar af 4 sammenbyggede Fløje i 2 Stokværk af Grundmur med Tegltag. Avlsgaarden er efter Brand bygget 1876 af Grundmur med Paptage.

Til Ejendommen hører 1 Hus med Jord samt 2 jordløse Huse.

Østergaard er i Begyndelsen af det 16. Aarh. oprettet af Lucas Krabbe og tilhørte derefter hans Søn, Iver Krabbe, og dennes Enke, Margr. Banner, samt Datteren, Anne Krabbe, og derpaa Fru Anna Brahe og hendes Sønner, Holger og Otte Lindenov. Vibeke Podebusk, sidstnævnte Enke, bragte Østergaard til sin anden Mand, Knud Ulfeld. Senere ejedes den af Kammerherre Chr. Lindenov, Provst Erik Olufsen Torm, Jens Henriksen, Anders Hansen Høyer, Chr. Jensen Basballe, Hospitalsforstander Niels Nielsen, Christen Wassard, Ritmester Chr. Lautrup, Birg. Blich-



Østergaard.

feld, Niels Andersen Qvistgaard og hans Enke, Johanne Marie Botum, der 1764 ægtede Chr. Kjærulf. Hans Stedsønner, Anders og Jens Qvistgaard, overtog samme Aar Gaarden, og 1786 blev førstnævnte Eneejer. Efter hans Død (1792) købtes Østergaard af Kapt. Th. Thomsen, som 1804 solgte den til Landvæsenskommisær Møller, M. Vestrup og Henning Larsen; Thomsen overtog den dog igen og ejede den til sin Død 1823, da den gik over til Nis Nissen, som besad den til 1836. Senere tilhørte den Kammerr. Tørsløff, Kultusminister E. E. Rosenørn (1855—71), J. C. Brinck-Seidelin og O. v. Hedemann, hvorefter den overtoges af Vallø Stift, som solgte den til den nuv. Ejer.

**Bajlungaard** i Hjerk S., Harre H., Viborg A. Postforb. og nærmeste St.: Roslev. Gaarden ligger 2 Mil fra Skive. Dens nuv. Ejerinde er Enkefru *Ane Sophie Tang*, født *Nielsen*, Enke efter Chr. Tang, som overtog Gaarden efter sin Mands Død 1903. Enkefru A. S. Tang er født i Hjerk S. 1847. Matr.-Nr. 1 af Bajlum. Hartk.: 8 Tdr. 7 Skpr. 1 Fdkr. Tiendefri

Hovedgaardsjord. Ejendomsskylden er 52,000 Kr. Brandassurance for Hovedbygning og Avlsbygninger 18,000 Kr., for Besætning 16,300 Kr., Inventar 8225 Kr. og Avl 11,758 Kr. Aarlig Ejendomsskyld Skat Kr. 57,20. Bidrag til Amtsrepf. Kr. 150,70. Sidste Aars Kommuneskat 200 Kr. Bygningerne er forsikrede i »Den alm. Brandf. f. Landb.«; Besætn., Inv. og Avl i »Salling Brandf.«. Det samlede Areal udgør 174 Tdr. Ld., deraf Ager 94, Eng 26, Hede 53, Have og Gaardsplads 1 Td. Ld. Gaarden drives af Ejerinden.

Agermarken drives i en 8 Marksdrift. Besætn. bestaar f. T. af 12 Køer, 16 Stkr. Ungkvæg og Kalve, 1 Tyr, 16 Fedekreaturer, 6 Heste, 3 Plage og Føl samt 50 Faar og Lam. Sidste Aar solgtes 6 Fedesvin. Kvæg-

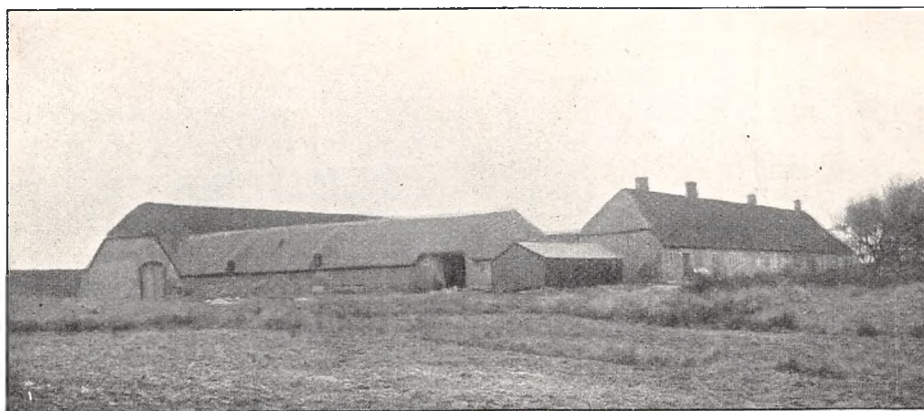

Bajlungaard.

besætn. er af blandet Herkomst. Mælkemængden var sidste Aar gennemsn. c. 5000 Pd. pr. Ko; den leveres til Roslev Mejeri. Det norm. Folkehold er 1 Fodermester, 1 Forkarl, 1 Karl og 2 Piger.

Bajlungaard Hovedbygning er opført 1840. Avlskængerne er ligeledes ældre. Hele Gaarden er straatekt.

Bajlungaard tilhørte i Slutn. af det 16. Aarh. Steen Brahe, som 1594 mageskiftede Halvparten af Gaarden til Ludv. Munk og Erik Lykke. Den tilhørte derpaa sidstnævntes Datter, Jfr. Joh. Lykke; 1637 solgte Gunde Rostrup Gaarden til Jørgen Høg. 1663 tilhørte den Erik Blik, 1667 Niels Pedersen, derefter Andr. Rhode, Landsdommer Chrf. Bartholin, Kapt. Peter Først, † 1732. Etatsr. Selio Müller, Peder Panderup 1740–44, Niels Bang 1744–55 og Niels Stefansen Tang, † 1789, hvorefter den siden har været i denne Families Eje.

**Vium Møllegaard** i Hjerk S., Harre H., Viborg A. Postforb. og nærmeste St.: Jebjerg, hvortil der er  $\frac{1}{2}$  Mil. Telef.: Jebjerg Nr. 19. Gaarden ligger  $1\frac{1}{2}$  Mil fra Skive. Dens nuv. Ejer er Hr. *Jakob Jakobsen*, som købte den 1908. Hr. J. Jakobsen er født i Trustrup 1870 og gift med *Nielsine Kathrine Revsgaard*, født paa Krarupgaard 1873. Ejendommen har i en lang Aarrække været i Slægten Revsgaards Besiddelse.

Matr.-Nr. 3 a m. fl. af Vium. Hartk.: 8 Tdr. 7 Skpr. 2 Fdkr.  $1\frac{1}{2}$  Alb. Der svares i Tiende c. 100 Kr. Ejendomsskylden er 56,000 Kr. Brandassurance for Hovedbygning og Avlsbygninger 36,835 Kr., for Besætning 20,500 Kr., Inventar 4550 Kr. og Avl 12,800 Kr. Aarlig Ejendomsskyld Skat 61 Kr. Bidrag til Amtsrepf. Kr. 153,32. Sidste Aars Kommuneskat c.

500 Kr. Bygningerne er forsikrede i »Den alm. Brandf. f. Landb.«; Besætn., Inv. og Avl i »Salling Brandf.«. Det samlede Areal udgør 135 Tdr. Ld., deraf Ager 122, Eng 7, Mølledam 3, Have og Gaardsplads 3 Tdr. Ld. Gaerden drives af Ejeren.

Agermarken drives dels i en 7 Marksdrift og dels i en 6 Marksdrift. Jorden er lermuldet med sandblandet Lerunderlag. Besætn. bestaar f. T. af 10 Køer, 60 Stkr. Ungkvæg og Kalve, 6 Heste samt 12 Faar. Sidste Aar solgtes c. 75 Fedesvin og c. 50 Fedekreaturer. Kvægbesætn. vedligeholdes



Vium Møllegaard.

ved egel Tillæg og er af Korsthorns-Race. Mælken leveres til Savstrup Mejeri. Det norm. Folkehold er 1 Fodermester, 1 Forkarl, 1 Karl, 2 Piger og 1 Daglejer.

Gaardens faste Maskiner drives ved Vandkraft.

Vium Møllegaard Hovedbygning, der er opført 1834 af Grundmur med Straatag, indeholder en Lejlighed paa 9 Værelser. Avlslængerne er byggede af Grundmur med Straatage. Vandmøllen er opført af Grundmur med Paptag.

Til Ejendommen hører et Maltgørieri og et Bageri.

## Rødning Herred.

**S**avstrup i Rødning S., Rødning H., Viborg A. Postforb.: Rødning. Nærmeste St.: Skive, hvortil der er 2½ Mil. Telef.: Rødning Nr. 5. Dens nuv. Ejer er Hr. Chr. P. Toft, som købte den 1903. Hr. Chr. P. Toft er sødt i Sønderjylland 1856.

Matr.-Nr. 1 a. Hartk.: 34 Tdr. 5 Skpr. 2 Fdkr. ¾ Alb. Hovedsagelig tiendefri Hovedgaardsjord. Der svares i Tiende c. 10 Tdr. Korn. Ejendomsskylden er 150,000 Kr. Brandassurance for Hovedbygning 100,000 Kr., for Avlsbygninger 160,000 Kr. og Besætning 75,000 Kr. Aarlig Ejendoms-



skyld Skat 165 Kr. Bidrag til Amtsrepf. Kr. 560,74. Sidste Aars Komuneskat 1600 Kr. Bygningerne er forsikrede i »Den alm. Brandf. f. Landb.«; Besætn., Inv. og Avl i »Danmark«. Det samlede Areal udgør 619 Tdr. Ld., deraf Ager 450, Eng 40, Kær 20, Mose 34, Have og Gaardsplads 5 Tdr. Ld., Resten Sø. Gaarden drives af Ejeren.

Agermarken drives i en 10 Marksdrift. Der avles i Gennemsnit 12 Fold. Besætn. bestaar f. T. af 100 Køer, 100 Stkr. Ungkvæg og Kalve, 6 Tyre, 40 Fedekreaturer, 18 Heste, 5 Plage og Føl, 2 Trækstude samt 76 Faar og Lam. Sidste Aar solgtes 140 Fedesvin. Kvægbesætn. vedligeholdes ved eget Tillæg og er af jydsk Race. Mælkemængden var sidste Aar gennemsn. c. 6000 Pd. pr. Ko; den leveres til Rødning Mejeri. Det norm. Folkehold er 1 Gartner, 1 Forvalter, 2 Fodermestre, 1 Forkarl, 3 Elever, 4 Karle, 3 Piger, 2 Daglejere og om Sommeren 18 Polakker.



Spøttrup.

Spøttrup Borggaard bestaar af 4 sammenbyggede Fløje, opførte af Grundmur og tækkede med Tegl. Hovedbygningen, der er en ejendommelig Type paa en middelalderlig Borg, er sandsynligvis opført i det 12. Aarh. Avlsgaarden, som ligger S. for Borggaarden, er opført efter Brand 1888.

Spøttrup tilhørte i Middelalderen sandsynligvis Christen Knudsen og derefter Niels Bugge. 1404 skødede Joh. Skarfenberg Spøttrup til Viborg Bispestol, under hvilken den bestyredes af Fogeder, 1423 Hr. Niels, 1463 Joh. Bjørnsen, Jens Lauridsen, 1486 Oluf Pedersen Glob, 1500 Niels Maltesen, 1525 Jep Lauridsen og 1534 Anders Jensen. I 1534 siges Borgen at være afbrændt under Skipper Klements Fejde. Efter Reformationen blev Gaarden forlehnet til Rigmarsk Otto Krumpen, derefter til Jakob Rostrup, Grev Günther, Dorthe Krabbe, Benedikt Ahlefeld, Henrik Below, Claus Below, Karen Lange og Sophie Staverskov. Senere tilhørte Spøttrup Oberst Mogens Kruse, Amtsskriver Joch. Kohlblatt, Poul Kohlblatt, Axel Rosenkrantz. Gehejmer. Mogens Rosenkrantz, Kammerr. Matthias Richter til 1784, Peder Nissen og dennes Enke, Bodil Hillerup, og Søn, Nis Nissen. Efter dennes Død 1848 solgtes Gaarden til et Konsortium, af hvilket Niels Breinholt 1855 overtog Spøttrup som

Eneejer. 1874 solgte han Gaarden til Balle, hvorefter den 1901 blev overtaget af Vallø Stift. som solgte den til den nuv. Ejer.

**Ny Spøttrup** i Rødding S., Rødding H., Viborg A. Postforb. og nærmeste St.: Skive, hvortil der er 3 Mil. Dens nuv. Ejer er Hr. *Christen Mikkelsen*, som købte den 1875. Hr. Chr. Mikkelsen er født paa Mors 1848 og gift med *Karen Dalgaard*, født paa Mors 1853. Af tidl. Ejere kan nævnes Niels Breinholt.

Matr.-Nr. 1 a m. fl. Hartk.: 6 Tdr. 1 Skp.  $1\frac{3}{4}$  Alb. Tiendefri Hovedgaardsjord. Ejendomsskylden er 52,000 Kr. Brandassurance for Hovedbygning 14,680 Kr., for Avlsbygninger 16,320 Kr., Besætning 13,800 Kr., Inventar 11,617 Kr. og Avl 6783 Kr. Aarlig Ejendomsskyld Skat Kr. 57,20. Bidrag til Amtsrepf. Kr. 112,02. Sidste Aars Kommuneskat 400 Kr. Bygningerne er forsikrede i »Den alm. Brandf. f. Landb.«; Besætn., Inv. og Avl i »Salling Brandf.«. Det samlede Areal udgør 542 Tdr. Ld., deraf Ager 93, Eng 44, Kær 139, Mose 21, Hede 27, Sø 216, Have og Gaardsplads 2 Tdr. Ld. Gaarden drives af Ejeren.

Agermarken drives i en 8 Marksdrift. Besætn. bestaar f. T. af 16 Køer, 40 Stkr. Ungkvæg og Kalve, 1 Tyr, 20 Fedekreaturer, 7 Heste, 3 Plage og Føl samt c. 60 Faar og Lam. Sidste Aar solgtes 16 Fedesvin. Kvægbesætn. er af Korthorns-Race. Mælkemængden var sidste Aar gennemsn. c. 6000 Pd. pr. Ko; den leveres til Rødding Mejeri. Det norm. Folkehold er 1 Forkarl, 2 Karle og 3 Piger.

Gaardens faste Maskiner drives ved Vindkraft.

Ny Spøttrup Hovedbygning, der er opført 1872, er ligesom Avlslængerne bygget af Kampesten og tækket med Rør.

**Hestehave** i Rødding S., Rødding H., Viborg A. Postforb. og nærmeste St.: Skive, hvortil der er  $2\frac{1}{2}$  Mil. Dens nuv. Ejer er Hr. *Gudike Gudiksen*, som købte den 1905. Hr. G. Gudiksen er født i N. Andrup 1881 og gift med *Kirsten Marie Dahlggaard*, født paa Ejendommen 1881. Af tidl. Ejere kan nævnes Peter Primdahl til 1871, Poul Dahlggaard til 1897 og hans Enke til 1905.

Matr.-Nr. 1 b m. fl. af Rødding. Hartk.: 12 Tdr. 5 Skpr. Der svares i Tiende c. 4 Tdr. Korn. Ejendomsskylden er 67,000 Kr. Brandassurance for Hovedbygning og Avlsbygninger 33,000 Kr., for Besætning, Inventar og Avl 67,000 Kr. Aarlig Ejendomsskyld Skat 66 Kr. Bidrag til Amtsrepf. Kr. 203,08. Sidste Aars Kommuneskat 564 Kr. Bygningerne er forsikrede i »Den alm. Brandf. f. Landb.«; Besætn., Inv. og Avl i »Danmark«. Det samlede Areal udgør 170 Tdr. Ld., deraf Ager 139, Eng 20, Skov 8, Have og Gaardsplads 3 Tdr. Ld. Gaarden drives af Ejeren.

Agermarken drives dels i en 7 Marksdrift, dels i en 8 Marksdrift. Besætn. bestaar f. T. af 36 Køer, 40 Stkr. Ungkvæg og Kalve, 4 Tyre, 40 Fedekreaturer, 8 Heste, 4 Plage og Føl samt 10 Faar. Sidste Aar solgtes 115 Fedesvin. Kvægbesætn. er af Korthorns-Race. Mælkemængden var sidste Aar gennemsn. 5891 Pd. pr. Ko; den leveres til Rødding Mejeri. Det norm. Folkehold er 1 Fodermester, 1 Forkarl, 6 Karle og 2 Piger.

Gaardens faste Maskiner drives ved Petroleumsmotor.

Hestehave Hovedbygning, der er ældre, opført af Munkesten, blev 1880 underkastet en Hovedrestauration og tækket med Tegl. Avlslængerne er alle af Grundmur med Straatage.

Til Ejendommen hører 1 jordløst Hus.

**Baadsgaard** i Krejbjerg S., Rødning H., Viborg A. Postforb. og nærmeste St.: Skive, hvortil der er  $2\frac{1}{4}$  Mil. Dens nuv. Ejer er Hr. *Jens Gudiksen*, som købte den 1905. Hr. Jens Gudiksen er født i Krejbjerg 1880. Af tidl. Ejere kan nævnes S. Kjær, der efterlod Gaarden til sin Datter, Frk. E. Kjær, af hvem den nuv. Ejer købte den.

Matr.-Nr. 10 a m. fl. af Krejbjerg. Hartk.: 11 Tdr. 2 Skpr. 1 Fdkr.  $2\frac{1}{4}$  Alb. Der svares i Tiende c. 145 Kr. Ejendomsskylden er 56,000 Kr. Brandassurance for Hovedbygning 7920 Kr., for Avlsbygninger 18,330 Kr., Besætning 22,000 Kr., Inventar 8250 Kr. og Avl 14,000 Kr. Aarlig Ejendomsskyld Skat Kr. 61,60. Bidrag til Amtsrepf. Kr. 186,28. Sidste Aars Kommuneskat 160 Kr. Bygningerne er forsikrede i »Den alm. Brandf. for Landb.«; Besætn., Inv. og Avl i »Danmark«. Det samlede Areal udgør 180 Tdr. Ld., deraf Ager 90, Eng 35, Hede 54, Have og Gaardsplads 1 Td. Ld. Gaarden drives af Ejeren.

Agermarken drives i en 8 Marksdrift. Besætn. bestaar f. T. af 20 Køer, 40 Stkr. Ungkvæg og Kalve, 2 Tyre, 26 Fedekreaturer, 4--5 Heste,

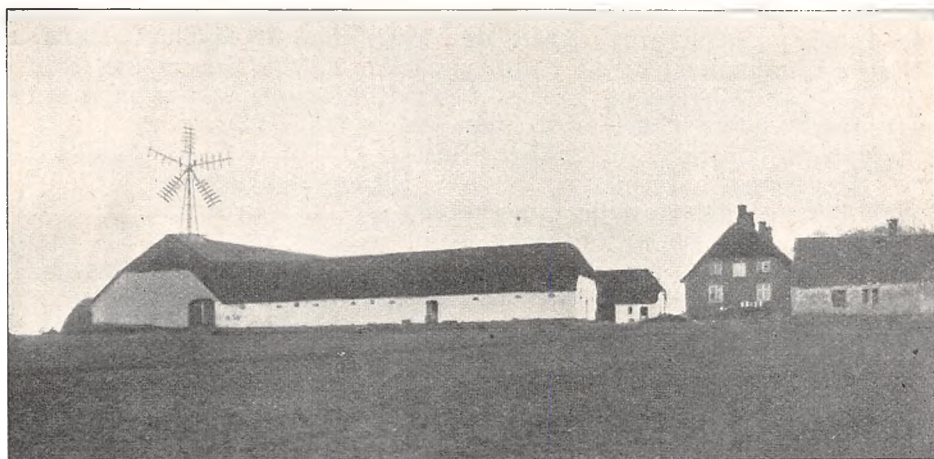

Baadsgaard.

2 Trækstude samt 24 Faar og Lam. Sidste Aar solgtes 40 Fedesvin. Kvægbesætn. er af blandet Herkomst. Mælkemængden var sidste Aar gennemsn. c. 6500 Pd. pr. Ko; den leveres til Rødning Mejeri. Det norm. Folkehold er 1 Fodermester, 1 Forkarl, 3 Karle og 2 Piger.

Gaardens faste Maskiner drives ved Vindmotor.

Baadsgaard Hovedbygning er opført 1820 og Avlslængerne efter Brand 1864, alle vel vedligeholdte.

**En Gaard i Nørre-Andrup** i Krejbjerg S., Rødning H., Viborg A. Postforb. og nærmeste St.: Skive, hvortil der er  $2\frac{1}{4}$  Mil. Dens nuv. Ejer er Hr. *Mehlsen Madsen*, som købte den 1905. Hr. Mehlsen Madsen er født i Otting S. 1867 og gift med *Marie Østergaard*, født i Jebjerg 1875. Af tidl. Ejere kan nævnes Jens Kr. Pedersen og derefter 1903—05 A. K. Petersen.

Matr.-Nr. 1 a m. fl. af Nørre-Andrup. Hartk.: 9 Tdr. 3 Skpr. 1 Fdkr.  $\frac{1}{4}$  Alb. Der svares i Tiende c. 95 Kr. Ejendomsskylden er 52,000 Kr. Brandassurance for Hovedbygning 6600 Kr., for Avlsbygninger 14,525 Kr., Besætning 12,525 Kr., Inventar 9275 Kr. og Avl 8200 Kr. Aarlig Ejen-

domsskyld Skat Kr. 57,20. Bidrag til Amtsrepf. Kr. 157,74. Sidste Aars Kommuneskat c. 200 Kr. Bygningerne er forsikrede i »Den alm. Brandf. f. Landb.«; Besætn., Inv. og Avl i »Salling Brandf.«. Det samlede Areal udgør 148 Tdr. Ld., deraf Ager 110, Eng 17, Kær 2, Hede 18, Have og Gaardsplads 1 Td. Ld. Gaarden drives af Ejeren.

Agermarken drives i en 8 Marksdrift med: 1. Grønjordshavre, 2. Roer, 3. Byg, 4.  $\frac{1}{3}$  Rug  $\frac{2}{3}$  Roer, 5. Havre, 6., 7. og 8. Kløver og Græs. Engen er kultiveret. Besætn. bestaar f. T. af 16 Køer, 24 Stkr. Ungkvæg og Kalve, 2 Tyre, 20 Fedekreaturer, 8 Heste samt 10 Faar og Lam. Sidste Aar solgtes 100 Fedesvin. Kvægbesætn. er af blandet Herkomst. Mælke-mængden var sidste Aar gennemsn. c. 5000 Pd. pr. Ko; den leveres til Rødding Mejeri. Det norm. Folkehold er 1 Fodermester, 1 Forkarl, 2 Karle og 2 Piger.

Gaardens Hovedbygning er opført 1852, Laden c. 1810, Kostalden 1884, Hestestalden og Svinestalden 1904, alle af Grundmur med Straatage.

**Vesterbygaard** i Balling S., Rødding H., Viborg A. Postforb. og nærmeste St.: Skive, hvortil der er  $1\frac{1}{2}$  Mil. Dens nuv. Ejer er Hr. *Her-man Gudiksen Møller*, som overtog den 1893. Hr. H. Gudiksen Møller er født paa Ejendommen 1868 og gift med *Mette Katrine Jensen*, født i Sevel 1870. Af tidl. Ejere kan nævnes Peter Enevoldsen Møller og derefter Søren Hald Gudiksen, den nuv. Ejers Fader (1866—93).

Matr.-Nr. 15 m. fl. af Balling. Hartk.: 11 Tdr. 7 Skpr. 2 Fdkr.  $2\frac{3}{4}$  Alb. Der svares i Tiende c. 150 Kr. Ejendomsskylden er 66,000 Kr. Brandassurance for Hovedbygning 85,000 Kr., for Avlsbygninger 15,000 Kr., Besætning 15,000 Kr., Inventar 10,500 Kr. og Avl 11,000 Kr. Aarlig Ejendomsskyld Skat Kr. 72,60. Bidrag til Amtsrepf. Kr. 200,54. Sidste Aars Kommuneskat c. 250 Kr. Bygningerne er forsikrede i »Den alm. Brandf. f. Landb.«; Besætn., Inv. og Avl i »Salling Brandf.«. Det samlede Areal udgør 165 Tdr. Ld., deraf Ager 120, Eng 15, Kær 3, Mose 3, Hede  $23\frac{1}{2}$ , Have og Gaardsplads  $\frac{1}{2}$  Td. Ld. Gaarden drives af Ejeren.

Agermarken drives i en 8 Marksdrift. Der avles i Gennemsnit c. 14 Fold. Besætn. bestaar f. T. af 14 Køer, 22 Stkr. Ungkvæg og Kalve, 2 Tyre, 22 Fedekreaturer, 6 Heste, 2 Føl samt 24 Faar og Lam. Sidste Aar solgtes c. 30 Fedesvin. Kvægbesætn. er af Korthorns-Race. Mælke-mængden var sidste Aar gennemsn. c. 6000 Pd. pr. Ko; den leveres til Balling Mejeri. Det norm. Folkehold er 1 Fodermester, 1 Forkarl, 2 Karle, 2 Piger og 1 Daglejer.

Vesterbygaard teglhængte Hovedbygning er, ligesom de straatækte Avls-længer, opført 1900 af Grundmur.

Til Ejendommen hører en Vandmølle med Beboelseslejlighed, der er bortfor-pagtet; ligeledes er et V. for Vandmøllen beliggende Fiskerianlæg med Udklæknings-anstalt bortforpagtet.

**Nørreby** i Balling S., Rødding H., Viborg A. Postforb. og nærmeste St.: Skive, hvortil der er 2 Mil. Dens nuv. Ejer er Hr. *Laust Pedersen*, som overtog den 1896. Hr. L. Pedersen er født 1856 og gift med *Marie Kraft Jensen*, Enke efter Gaardens forrige Ejer, Niels Pedersen Nørreby.

Matr.-Nr. 1 af Nørreby. Hartk.: 8 Tdr. 2 Fdkr.  $2\frac{1}{4}$  Alb. Der svares i Tiende c. 70 Kr. Ejendomsskylden er 54,000 Kr. Brandassurance for Hovedbygning 8000 Kr., for Avlsbygninger 15,000 Kr., Besætning 14,000 Kr., Inventar 13,000 Kr. og Avl 9000 Kr. Aarlig Ejendomsskyld Skat Kr. 59,40. Bidrag til Amtsrepf. Kr. 140,22. Sidste Aars Kommuneskat c. 480 Kr. Bygningerne er forsikrede i »Den alm. Brandf. f. Landb.«; Besætn., Inv. og Avl i »Sallings Brandf.«. Det samlede Areal udgør 130 Tdr. Ld.,

deraf Ager 108, Eng 9, opdyrket Hede 5, beplantede Bakker 5, Mergelgrave, Have og Gaardsplads 3 Tdr. Ld. Gaarden drives af Ejeren.

Agermarken drives i en 8 Marksdrift. I Gennemsnit avles 14—15 Fold. Besætn. bestaar f. T. af 8 Køer, c. 20 Stkr. Ungkvæg og Kalve, c. 36 Fedekreaturer, 6 Heste samt 32 Faar og Lam. Sidste Aar solgtes 20 Fedesvin. Kvægbesætn. er af Korthorns-Race. Mælkemængden var sidste Aar gennemsn. 6—7000 Pd. pr. Ko; den leveres til Mejeriet »Virkelyst«. Det norm. Folkehold 1 Forkarl, 2 Karle, 1 Dreng og 2 Piger.

Gaardens faste Maskiner drives ved Vindkraft.

Nørreby Hovedbygning er opført 1864 af Grundmur med Tegltag. Avslængerne er byggede 1897—98 af Grundmur med Straatage.

**Hedegaard** i Balling S., Rødning H., Viborg A. Postforb. og nærmeste St.: Skive, hvortil der er 1½ Mil. Dens nuv. Ejer er Hr. *Kristen Nielsen Hedegaard*, som overtog den 1873. Hr. Kr. Nielsen Hedegaard er født paa Ejendommen 1838 og gift med *Karen Jensen*, født i Grove 1853. Gaarden har i en lang Aarrække været i Slægtens Eje.

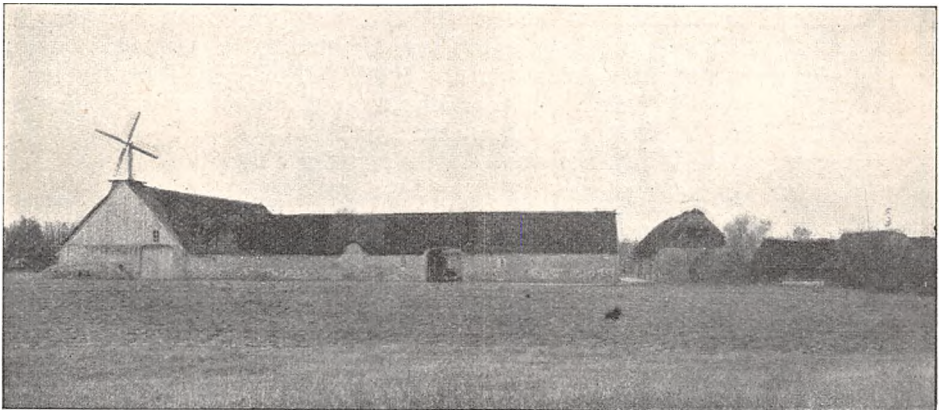

Hedegaard.

Matr.-Nr. 2 a m. fl. af Sønder-Balling. Hartk.: 10 Tdr. 1 Skp. 1 Fdkr. ¾ Alb. Der svares i Tiende c. 12 Tdr. Korn. Ejendomsskylden er 55,000 Kr. Brandassurance for Hovedbygning 3900 Kr., for Avlsbygninger 17,700 Kr. Besætning 8510 Kr. og Avl 7470 Kr. Aarlig Ejendomsskyld Skat Kr. 60,50. Bidrag til Amtsrepf. Kr. 169,80. Sidste Aars Kommuneskat c. 300 Kr. Bygningerne er forsikrede i »Den alm. Brandf. f. Landb.«; Besætn., Inv. og Avl i »Salling Brandf.«. Det samlede Areal udgør 159 Tdr. Ld., deraf Ager 139, Eng 15, Plantage 1 og Hede 4 Tdr. Ld. Gaarden drives af Ejeren.

Agermarken drives i en 9 Marksdrift. I Gennemsnit avles c. 15 Fold. Besætn. bestaar f. T. af 12 Køer, 23 Stkr. Ungkvæg og Kalve, 3 Tyre, 12 Fedekreaturer, 6 Heste, 4 Plage og Føl samt c. 35 Faar og Lam. Sidste Aar solgtes 12 Fedesvin. Kvægbesætn. er af blandet Herkomst. Mælkemængden var sidste Aar gennemsn. c. 6500 Pd. pr. Ko; den leveres til Mejeriet »Virkelyst«. Det norm. Folkehold er 1 Fodermester, 1 Forkarl, 2 Karle og 2 Piger. — Gaardens faste Maskiner drives delvis ved Vindkraft.

Hedegaard Hovedbygning er opført 1803, Avslængerne 1876, alle af Grundmur med Straatage.

**Bilgrav** i Balling S., Rødding H., Viborg A. Postforb. og nærmeste St.: Skive, hvortil der er  $1\frac{3}{4}$  Mil. Dens nuv. Ejer er Hr. *Holger Andersen Høstgaard*, som overtog den 1879. Hr. H. Andersen Høstgaard er født i Balling 1844 og gift med *Karen Thomsen*, født i Balling 1847. Af tidl. Ejere kan nævnes Jens Andersen og derefter Peter Vesterby (1867—79), hvis Arvinger afhændede Halvdelen af Ejendommen til den nuv. Ejer, medens Resten er overtaget ved Giftermaal.

Matr.-Nr. 3 m. fl. af Nørre-Balling. Hartk.: 10 Tdr. 2 Skpr. 3 Fdkr.  $\frac{3}{4}$  Alb. Der svares i Tiende c. 100 Kr. Ejendomsskylden er 56,000 Kr. Brandassurance for Hovedbygning 6200 Kr., for Avlsbygninger 14,400 Kr., Besætning 10,815 Kr., Inventar 14,520 Kr. og Avl 9391 Kr. Aarlig Ejendomsskyld Skat Kr. 61,60. Bidrag til Amtsrepf. Kr. 172,94. Sidste Aars Kommuneskat 275 Kr. Andre Afgifter c.  $4\frac{1}{2}$  Td. Korn. Bygningerne er forsikrede i »Den alm. Brandf. f. Landb.«; Besætn., Inv. og Avl i »Salling Brandf.«. Det samlede Areal udgør 130 Tdr. Ld., deraf Ager 63, Eng 33, Hede 32 (hvoraf 16 beplantet med Naaletræ), Have og Gaardsplads 2 Tdr. Ld. Gaarden drives af Ejeren.

Agermarken drives i en 8 Marksdrift. I Gennemsnit avles c. 14 Fold. Besætn. bestaar f. T. af 8 Køer, 32 Stkr. Ungkvæg og Kalve, 1 Tyr, 20 Fedekreaturer, 5 Heste, 3 Plage samt 18 Faar og Lam. Sidste Aar solgtes c. 20 Fedesvin. Kvægbesætn. er af blandet Herkomst. Mælkemængden var sidste Aar gennemsn. c. 7000 Pd. pr. Ko; den leveres til Mejeriet »Virkelyst«. Det norm. Folkehold er 1 Fodermester, 1 Forkarl, 2 Karle, 1 Dreng, 2 Piger og 1 Daglejer.

Gaardens faste Maskiner drives delvis ved Vindkraft.

Bilgrav Hovedbygning er, ligesom Avlslængerne, opført af Grundmur med Straatag.

Paa Ejendommen findes Ruiner af et gammelt Slot, »Holmgaard Slot«.

**Nyholm** i Haasum S., Rødding H., Viborg A. Postforb. og nærmeste St.: Skive, hvortil der er  $1\frac{1}{2}$  Mil. Dens nuv. Ejer er Hr. *Poul Bundgaard*,



Nyholm.

som købte den 1898. Hr. P. Bundgaard er født 1856 og gift med *Larsine Dahlgaard*, født 1858. Af tidl. Ejere kan nævnes Grev Ahlefeldt og derefter Oscar v. Hedemann og Hans v. Hedemann.

Matr.-Nr. 1 m. fl. af Nyholm. Hartk.: 16 Tdr. 5 Skpr. 1 Fdkr. 2½ Alb. Tiendefri er 12 Tdr. 7 Skpr. 3 Fdkr. 2¼ Alb. Der svares i Tiende 50 Kr. Ejendomsskylden er 90,000 Kr. Brandassurance for Hovedbygning 17,900 Kr., for Avlsbygninger 30,000 Kr., Besætning 20,100 Kr., Avlsredskaber 7600 Kr. og Avl 25,800 Kr. Aarlig Ejendomsskyld Skat Kr. 98,40. Bidrag til Amtsrep Kr. 278,56. Sidste Aars Kommuneskat 822 Kr. Bygningerne er forsikrede i »Den alm. Brandf. f. Landb.«; Besætn., Inv. og Avl i »Danmark« Det samlede Areal udgør 275 Tdr. Ld., deraf Ager 180, Eng 45, Mose 10 og Hede 40 Tdr. Ld.; desuden Sø c. 15 Tdr. Ld. Gaarden drives af Ejeren.

Agermarken drives i en 6 Marksdrift. I Gennemsnit avles 18—22 Fold. Besætn. bestaar f. T. af 50 Køer, 40 Stkr. Ungkvæg og Kalve, 4 Tyre, 20 Fedekreaturer, 10 Heste, 4 Plage og Føl samt 12 Faar. Sidste Aar solgtes 90 Fedesvin. Kvægbesætn. vedligeholdes ved eget Tillæg og er af blandet Herkomst. Mælkemængden var sidste Aar gennemsn. c. 7000 Pd. pr. Ko; den leveres til Ramsing Mejeri. Det norm. Folkehold er 1 Forvalter, 1 Fodermester, 1 Forkarl, 1 Elev, 4 Karle og 3 Piger.

Gaardens faste Maskiner drives ved Vindmotor.

Nyholm Hovedbygning er opført af Grundmur med Paptag; Avlslængerne, der ligeledes er af Grundmur, er vel vedligeholdte.

Til Ejendommen hører 1 Hus med Jord.

**Villumgaard** i Haasum S., Rødning H., Viborg A. Postforb. og nærmeste St.: Skive, hvortil der er 1½ Mil. Dens nuv. Ejer er Hr. Søren



Villumgaard.

*Revsgaard*, som overtog den 1889. Hr. S. Revsgaard er født paa Vium Mølle 1854 og gift med *Bothilde Paulsen*, født 1863. Af tidl. Ejere kan nævnes Mads Peter Revsgaard, i hvis Slægts Eje Gaarden har været i en længere Aarrække.

Matr.-Nr. 6 a af Haasum. Hartk.: 14 Tdr. 7 Skpr. 3 Fdkr. 1 Alb. Tiendefri er 9 Tdr. 5 Skpr. 3 Fdkr. 1½ Alb. Der svares i Tiende c. 50

Kr. Ejendomsskylden er 85,000 Kr. Brandassurance for Hovedbygning 12,676 Kr., for Avlsbygninger 31,924 Kr., Besætning 23,650 Kr., Inventar 21,200 Kr. og Avl 18,600 Kr. Aarlig Ejendomsskyld Skat Kr. 93,50. Bidrag til Amtsrepf. Kr. 252,22. Sidste Aars Kommuneskat c. 600 Kr. Andre Afgifter c. 70 Kr. Bygningerne er forsikrede i »Den alm. Brandf. f. Landb.«; Besætn., Inv. og Avl i »Danmark«. Det samlede Areal udgør 203 Tdr. Ld., deraf Ager 130, Eng 45, Mose 5, Hede 21, Have og Gaardsplads 2 Tdr. Ld. Gaarden drives af Ejeren.

Agermarken drives i en 8 Marksdrift med: 1. Grønjordssæd, 2. Roer, 3. Byg, 4.  $\frac{1}{2}$  Rug  $\frac{1}{2}$  Roer, 5. Havre, 6., 7. og 8. Kløver og Græs. Jorden er letmuldet med Lerunderlag. Af Engen er 30 Tdr. Ld. kultiveret. Besætn. bestaar f. T. af 20 Køer, 20 Stkr. Ungkvæg og Kalve, 2 Tyre samt 8 Heste. Sidste Aar solgtes c. 80 Fedesvin og c. 80 Fedekreaturer. Kvægbesætn. er af Korthorns-Race. Mælkemængden var sidste Aar gennemsn. c. 6000 Pd. pr. Ko; den leveres til Ramsing Mejeri. Det norm. Folkehold er 1 Fodermester, 1 Forkarl, 1 Elev, 3 Karle, 3 Piger og 1 Daglejer.

Gaardens faste Maskiner drives ved Vindmotor.

Villumgaard Hovedbygning er opført 1803 af Grundmur med Tegltag. Avlslængerne er efter Brand byggede 1891 af Grundmur og vel vedligeholdte.

**Lundholm** i Haasum S., Rødding H., Viborg A. Postforb. og nærmeste St.: Skive, hvortil der er  $1\frac{1}{4}$  Mil. Dens nuv. Ejer er Hr. *Christian Fr. T. Hartz*, som overtog den 1893. Hr. Chr. Fr. T. Hartz er født paa Koppes Mølle v. Nibe 1855 og gift med *Augusta Charlotte Lund*, født paa Ejendommen. Af tidl. Ejere kan nævnes Eriksen og derefter Lund.

Matr.-Nr. 7 a af Haasum. Hartk.: 10 Tdr. 4 Skpr. 1 Fdkr. Tiendefri er 6 Tdr. 2 Fdkr.  $1\frac{1}{2}$  Alb. Der svares i Tiende c. 35 Kr. Ejendomsskylden er 58,000 Kr. Brandassurance for Hovedbygning 14,980 Kr., for Avlsbygninger 28,520 Kr., Besætning 17,700 Kr., Inventar 8600 Kr. og Avl 18,900 Kr. Aarlig Ejendomsskyld Skat Kr. 63,80. Bidrag til Amtsrepf. Kr. 176,44. Sidste Aars Kommuneskat 420 Kr. Andre Afgifter c. 40 Kr. Bygningerne er forsikrede i »Den alm. Brandf. f. Landb.«; Besætn., Inv. og Avl i »Danmark«. Det samlede Areal udgør 270 Tdr. Ld., deraf Ager 150, Eng 35, Kær 30, Mose 14, Skov 37, Have og Gaardsplads 4 Tdr. Ld. Gaarden drives af Ejeren, der har været Forpagter af Ejendommen fra 1884—93.

Agermarken drives i en 7 Marksdrift med: 1. Grønjordshavre, 2. Roer, 3. Byg, 4. Rug, 5. Havre, 6. og 7. Kløver og Græs. Jorden er letmuldet med Underlag af forskellig Beskaffenhed. I Gennemsnit avles c. 16 Fold. Besætn. bestaar f. T. af 30 Køer, 40 Stkr. Ungkvæg og Kalve, 2 Tyre, c. 20 Fedekreaturer, 8 Heste, 3 Plage og Føl samt c. 60 Faar og Lam. Kvægbesætn. er af jydsk Race. Mælkemængden var sidste Aar gennemsn. c. 6900 Pd. pr. Ko; den leveres til Ramsing Mejeri. Paa Ejendommen er Svineavlscenter. Det norm. Folkehold er 1 Fodermester, 1 Forkarl, 4 Karle, 3 Piger, 1 Daglejer og i Roer og Høst 2—3 Mand ekstra.

Gaardens faste Maskiner drives ved Petroleumsmotor.

Lundholm Hovedbygning er opført 1857 af Grundmur med Tegltag. Avlslængerne er alle byggede af Grundmur efter Brand 1899.

Til Ejendommen hører 1 jordløst Hus.

**Bustrup** i Ramsing S., Rødding H., Viborg A. Postforb. og nærmeste St.: Skive, hvortil der er  $1\frac{3}{4}$  Mil. Dens nuv. Ejer er Hr. Grosserer *Chr. Rømer*, Aarhus, som overtog den efter sin Svigerfader, Købmand Hans Broge.



Matr.-Nr. 1 a m. fl. Hartk.: 35 Tdr. 5 Skpr. 1 Alb. Hovedsagelig tiendefri Hovedgaardsjord. Ejendomsskylden er 183,280 Kr. Brandassurance for Hovedbygning 31,942 Kr., for Arbejderboliger og Avlsbygninger 163,610 Kr., Besætning c. 65,000 Kr., Inventar c. 35,000 Kr. og Avl c. 34,000 Kr. Aarlig Ejendomsskyld Skat Kr. 201,63. Bidrag til Amtsrepf. Kr. 590,56. Sidste Aars Kommuneskat c. 1300 Kr. Brandassurancen er tegnet i »Danmark«. Det samlede Areal udgør 728 Tdr. Ld., deraf Ager 350, Eng 130, Kær 59, Mose 5, Skov 180, Have og Gaardsplads 4 Tdr. Ld. Gaarden drives af Ejeren ved Hr. Inspektør *Mads Henriksen*, der er født i Aarslev v. Aarhus 1849 og gift med *Birgitte E. Munch*, født i Aarslev 1854.

Agermarken drives dels i en 6 Marksdrift og dels i en 9 Marksdrift. Besætn. bestaar f. T. af 140 Køer, 50 Stkr. Ungkvæg og Kalve, 4 Tyre og 20 Heste. Sidste Aar solgtes 220 Fedesvin. Kvægbesætn. er af rød dansk Race. Mælkemængden var sidste Aar gennemsn. c. 5600 Pd. pr. Ko; den



Bustrup.

leveres til Mejeriet »Brodal«. Det norm. Folkehold er 1 Fodermester, 1 Forkarl, 2 Elever, 5 Karle, 2 Piger og 11 Daglejere.

Gaardens faste Maskiner drives ved Petroleumsmotor.

Bustrup Hovedbygning, der er opført i det 18. Aarh. i 1 Stokværk af Grundmur, bestaar af 3 Fløje. Avlsrængerne er gode og vel vedligeholdte.

Til Ejendommen hører 1 Hus med Jord og 5 jordløse Huse.

Skoven, hvoraf 172 Tdr. Ld. er Naaleskov i Alderen fra 20 til 30 Aar, er plantet af Hans Broge.

Bustrup, der oprindeligt er oprettet af to Gaarde, har tilhørt Familien Krabbe i en lang Aarrække. Senere ejedes den af Christen Holck, † 1641, og hans Svigersøn, Jens Høg, og Caspar Gersdorff; 1651 gik den over til Leonh. Marselis og A. B. Berns; sidstnævntes Enke besad Gaarden 1663, hvorefter den tilhørte Svigersønnen, Konferensr. Poul Klingenberg, og derpaa Gehejmer. Jens Juel, Guldencrone, Oluf W. v. Lassen til 1752, Etatsr. Gerh. de Lichtenberg til 1764, Kammerr. Peder Skow, hans Søn, Mog. Chr. Skow, og dennes Broder, Matth. Skow, i hvis Families Eje Gaarden var til 1869, da den købtes af Baron J. E. Adler, † 1882, hvorefter den købtes af Købmand Hans Broge.

**Hostrup** i Lem S., Rødning H., Viborg A. Postforb. og nærmeste St.: Skive, hvortil der er 2¼ Mil. Dens nuv. Ejer er Hr. *Søren Kristensen*

*Trærup*, som overtog den 1900. Hr. S. Kristensen Trærup er født 1863 og gift med *Kristine Bertelsen*, født i Vester-Lem v. Skive 1867.

Matr.-Nr. 1 a m. fl. Hartk.: 15 Tdr.  $\frac{3}{4}$  Alb. Tiendefri Hovedgaardsjord. Ejendomsskylden er 75,000 Kr. Brandassurance for Hovedbygning 29,500 Kr., for Avlsbygninger 27,500 Kr., Besætn. 30,000 Kr., Inventar 3000 Kr. og Avl 20,000 Kr. Aarlig Ejendomsskyld Skat Kr. 82,50. Bidrag til Amtsrepf. Kr. 247,62. Sidste Aars Kommuneskat 600 Kr. Bygningerne er forsikrede i »Den alm. Brandf. f. Landb.«; Besætn., Inv. og Avl i »Danmark«. Det samlede Areal udgør 311 Tdr. Ld., deraf Ager 155, Eng 15, Kær 100, Mose 23, Skov 16, Have og Gaardsplads 2 Tdr. Ld. Gaarden drives af Ejeren.

Agermarken drives i en 9 Marksdrift. Besætn. bestaar f. T. af 30 Køer, 70 Stkr. Ungkvæg og Kalve, 2 Tyre, 40 Fedekreaturer, 8 Heste, 6 Plage og Føl samt c. 70 Faar og Lam. Sidste Aar solgte 100 Fedesvin. Kvægbesætn. er af jydsk Race. Mælkemængden var sidste Aar gennemsn. c. 6000 Pd. pr. Ko; den leveres til Mejeriet »Brodal«. Det norm. Folke-



Hostrup.

hold er 1 Fodermester, 1 Forkarl, 4 Karle, 2 Piger, 1 Daglejer og i Roer og Høst 3 Mand ekstra.

Hostrup Hovedbygning er opført af Grundmur med Tegtag. Avlslængerne er hovedsagelig af Grundmur; kun en Del af Laden er af Egebindingsværk.

Hostrup ejedes 1457 af Fru Karen Nielsdatter Krabbe, 1638 af Fru Anne Lykke, der 1639 solgte den til Fru Birg. Brahe; derefter tilhørte den Jørgen Rosenkrantz til 1646, Mogens Høg, Jomfru Helle Sandberg, samt derpaa Niels Nielsen, hvis Søn 1687 solgte den til sin Stedfader, Mads Lauridsen. Hans Enke og Børn solgte den 1703 til Chrf. Bartholin, hvis Arvinger 1726 overlod den til Kapt. Peter Først; efter dennes Død 1732 blev den købt af Étatsr. Selio Müller, der 1740 solgte den til Peder Panderup. 1756 skødede Peder Pedersen Panderup den til Malte Friis, af hvem den 1762 blev solgt til Ritmester Glud, hvorefter dennes Dødsbo 1766 solgte den til Joh. Tolstrup, der 1796 overdrog den til sin Søn, Jørg. Tolstrup, i hvis Familie den forblev til 1855, da den overtoges af Ch. Bracht; 1881 solgte han Gaarden til Grev Sigism. Schulin, som ombyggede Hovedbygningen og meget forskønnede Ejendommen og derefter 1900 afhændede den til den nuv. Ejer.

**Hostrup Teglgård** i Lem S., Rødding H., Viborg A. Postforb.: Skive. Nærmeste St.: Vinderup, hvortil der er  $1\frac{1}{2}$  Mil. Telef.: Lem Nr. 7. Gaarden ligger  $2\frac{1}{2}$  Mil fra Skive. Dens nuv. Ejer er Hr. exam. jur. Mar-

tin *Henrik Olesen*, som overtog den 1903. Hr. M. H. Olesen er født 1870 og gift med *Jutta Julie Lassen*, født 1875. Af tidl. Ejere kan nævnes *Charles von Bracht* til 1886, *Skive Bank* (1886—90) og *H. M. Olesen* (1890—1903).

Matr.-Nr. 1 b m. fl. af Lem. Hartk.: 4 Tdr. 3 Skpr.  $\frac{1}{2}$  Alb. Ejendomsskylden er 60,000 Kr. Brandassurance for Hovedbygning 16,850 Kr., for Avlsbygninger og Teglværk 82,433 Kr. og Inventar 11,700 Kr. Aarlig Ejendomsskyld Skat c. 60 Kr. Bidrag til Amtsrepf. c. 90 Kr. Bygningerne er forsikrede i »Den alm. Brandf. f. Landb.«; Besætn., Inv. og Avl i »Danmark«. Det samlede Areal udgør 140 Tdr. Ld. Avlsgaarden er bortforpagtet til Hr. *Alfred Garnæs Hansen*.

Hostrup Teglgård Hovedbygning er opført i 2 Stokværk. Avlsbygningerne er alle gode og velindrettede.

Paa Ejendommen drives Teglværksdrift.

**Kaas** i Lime S., Rødning H., Viborg A. Postforb.: Skive. Nærmeste Stationer: Skive og Vinderup. Gaarden ligger  $2\frac{1}{2}$  Mil fra Skive og tilhører et Konsortium paa 7 Medlemmer, hvis Formand er Hr. Førstelærer *P. K. S. Overgaard* i Lime. Konsortiet overtog Gaarden 1905.



Kaas.

Matr.-Nr. 1 a m. fl. Hartk.: c. 26 Tdr. Hovedsagelig tiendefri Hovedgaardsjord. I Tiende svares c.  $1\frac{1}{2}$  Td. Korn. Ejendomsskylden er 125,000 Kr. Brandassurance for Hovedbygning 35,000 Kr., for Avlsbygninger 45,600 Kr., Besætning 38,500 Kr., Inventar 15,700 Kr. og Avl 27,500 Kr. Aarlig Ejendomsskyld Skat Kr. 137,50. Bidrag til Amtsrepf. Kr. 474,02. Sidste Aars Kommuneskat c. 600 Kr. Bygningerne er forsikrede i »Den alm. Brandf. f. Landb.«; Besætn., Inv. og Avl i »Danmark«. Det samlede

Areal udgør 1002 Tdr. Ld., deraf Ager 400, Eng 89, Overdrev 112, Skov 150, Hede 250, Have og Gaardsplads 1 Td. Ld. Gaarden drives af Konsortiet ved en Bestyrer.

Agermarken drives i en 8 Marksdrift. Besætn. bestaar f. T. af 60 Køer, 40 Stkr. Ungkvæg og Kalve, 1 Tyr, 50 Fedekreaturer, 12 Heste, 6 Plage og Føl samt c. 345 Faar og Lam. Kvægbesætn. er af jydsk Race. Mælkemængden var sidste Aar gennemsn. c. 6000 Pd. pr. Ko; den leveres til Mejeriet »Brodal«. Det norm. Folkehold er 1 Forvalter, 2 Fodermestre, 1 Forkarl, 1 Schæfer, 6 Karle, 3 Piger, 2 Daglejere og 3 Polakker.

Kaas Hovedbygning er opført 1635 af røde Sten i to Stokværk. Avlsgaarden, der er bygget af Egebindingsværk, stammer fra det 18. Aarh.

Til Ejendommen hører en mindre Gaard, 2 Boelssteder, 1 jordløst Hus og 1 Smedie samt desuden 1 Vindmølle med 4 Tdr. Ld., der er bortforpagtet.

Kaas ejedes 1408 af Jens Kaas, derefter af Thomes Jensen, Christen Hvas, Jens Hvas, Christen Hvas, † 1565, Inger Gundesdatter, Jens Hvas, † 1602, Chrf. Hvas, Niels Krag, † 1650, hans Søn, Oberst Mogens Krag, og dennes Sønner, Niels, Otte, Arent og Mogens Krag, der 1694 afhændede den til Etatsr. Chrf. Bartholin, † 1714. Derefter tilhørte den hans Søn, Konferensr. Bartholin, Assessor Jens de Hofman og Assessor Math. Vandborg, † 1796, samt senere Wissing, Herschend og Roedsted, der 1798 solgte den til Erh. Colding, hvis Søn, H. Colding, derefter overtog den og 1879 efterlod den til sin Søstersøn, E. C. Kallerup, efter hvem Konsortiet blev Ejer af Gaarden.



# THISTED AMT

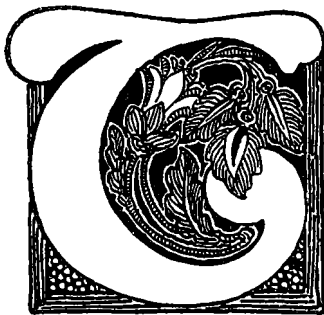
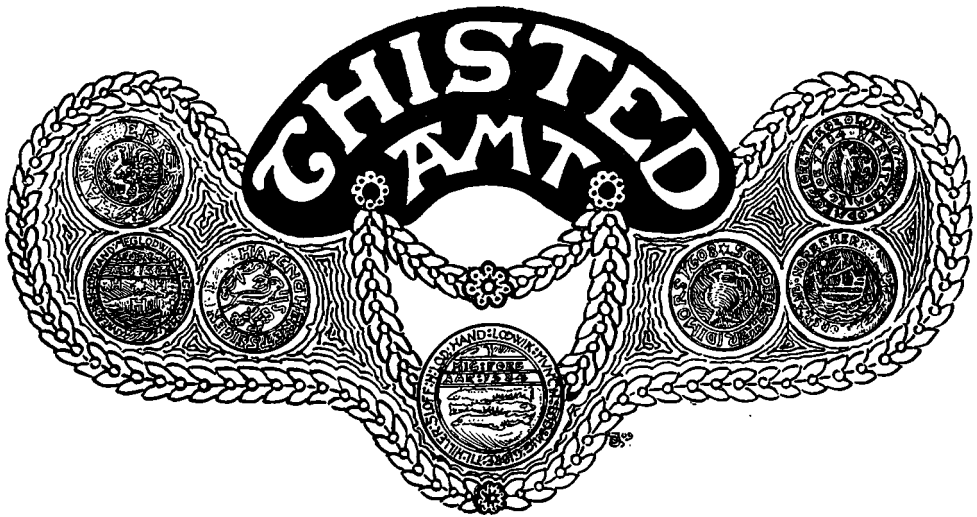

**Thisted Amt** skriver sig i sin nuv. Udstrækning fra 1793, da Ørum Amt, Vestervig Klosters Amt og Dueholm Amt forenedes med Vester Han-Herred. Ørum Amt var oprettet 1660 og omfattede Størstedelen af Hillerslev og Hundborg Herreder samt Dele af Hassing og Refs Herreder, medens Resten af de nævnte Herreder hørte til Vestervig Klosters Amt. Dueholm Amt, der blev oprettet 1660 og omfattede Mors, blev allerede 1664 forenet med Ørum Amt og Vestervig Klosters Amt. — I Middelalderen dannede Hanherrederne, Hillerslev, Hundborg, Hassing og Refs Herreder Thysyssel, medens Mors hørte til Sallingsyssel; i den senere Middelalder opstod Ørum Lehn af Thysyssel med Undtagelse af Hanherrederne.

*Arent Berntsen Bergen* omtaler Thy og Mors i sin Bøg: »Danmarckis oc Norgis Fructbar Herlighed«, som udkom i København 1656. Han skriver:

„Th er it Land 8 Mile langt oc 2 Mile bredt / imellem Westerhaff oc Ljmsfiord. I Norden er det Landfast med Hanherrit oc Wendisysfel / men i Synden mod Harsysfel udfyder det en Arm eller it smalt stycke Land / som i Breden neppe-ligen for 1 Fierdings weigs / oc i lengden for 1/2 Miil kand være at regne: Hvilken smale Strimmel eller Jordsmon gjør samme Egn sammenhengig med Harsysfel. Öffver dette smale stycke Land haffver Wester-Søen nogle Aar forleden indbrut i Ljmsfiord / oc den / som tilforne skal hafve vorrit gandske eller mesten ferst Vand / salt giort / hvoroffver saadan stor Mengde Gieder / Karper / Brasen / Helt / Aborrer oc deslige / som den tilforne var rjg af / skal være blefne døde / oc ved alle Strand-bredde opfyldte / at man paa nogle hundrede Wogne dem icke haffver kund bortage. Oc er siden den Tjd forst<sup>ne</sup> slags Fiske icke udi Ljmsfiord tilgaaen / men allene Flynder / Aall / Hvilling / Corff / Sild oc andre Strandfiske / som ocsaa icke ringe men høyt ere at acte. Udi dette Land / mod den Synder Ende / ere liggende de twende Lehne / Ørumb Slot oc Wæsterwiig Closter.

Under Ørum Slot henholder samme Lands eneste Kiøbsted:

Tjsted / midt østen i Landet liggende tvært over for Mors / til hvilken Eijmsfiord mellem Mors og Ty sig indskyder / saa derfra er beleylig Seiglatz udi Østersøen.

Oc endog Wæsterwig er it forneme stort Lehn / saa alligevel efter som det stetje hafver vorrit it Closter / til hvilket (ligesom oc til de andre Clostere) intet Ting eller Herrit haffver svaret / des Gods oc saa udi understedlige Herreder vijt er adspredt / haffver aff Alders alle Herrederne i Ty med Tingenis Høyhed fuld Ørum Slot oc Lehn / hvortil de endnu svare.

Dette Lands Bessaffenhed med Ager-Jord / Eng / oc anden Eyendom / sampt des fructbarhed / at melde om / er for Kortheds skyld her forbigaaet: Effterdi saadant af forregaaende Sallings Beskrivelse nock er at fornemme / hvor udi de hin anden icke ere ulige.

Men fiskeriet belangende / da foruden hvis her sammesteds udi ferske Søer falder / kand Jndbyggerne / saavel aff Westersøen som aff Eijmsfiord / haffve atskillige slags Strandfiske / som de vide at tørre oc salte til deris Husholdnings behoff / hvorved / saavel som formedelst Landets rige fructbarhed oc anden stitig Biering / folket her er formuende: Saa at dette Land icke for en ringe Egn er at holde."

Om Mors beretter Arent Berntsen Bergen i Fortsættelse heraf:

„MORS er it lidet Land aff Eijmsfiord omgivet / oc inderst udi Fiorden / mellem Ty oc Salling / liggende / des Lengde for 4 oc Brede for 2 Mile actis.

Dette Land / saa vijt den Geistlig Jurisdiction anlanges / følger Wendelboe Stict: Men all Verdslig oc Herrits Tingenis Høyhed oc Herlighed henholder under Halds Slots Lehn / som er i Ommerfysel i Wiborg Stict / alligevel at samme Land tvende smaa egne Lehne hafver / nemlig Dueholms Closter oc Lunds-gaard.

Paa dette Lands østre Side mod Eijmsfiord er bygt den Kiøbstad Nykiøbing / hvor Fiorden som en canal sig indbøyer / saa at Borgerstabet her deris Handel til Søes haffve god Leylighed at fortsætte / icke allene med Rug / Byg og Haffre / som Landet deromkring giffver / men oc med Smør / Ost / Huder / Skind / Talg oc deslige / som Sallingboerne didføre oc selge til Borgerne / som dermed deris fordeel paa andre Steder igien vide at søge. Hos samme Kiøbsted er liggende forbemeldte Dueholms-Closter.

Dette Landis fructbar Leylighed hafver fast en Eighed med hvis tilforne om Salling bleff meldet / efftersom det nesten / ligesom Salling / er it god fructbart oc feet Land aff alle slags Korn / Smør / Oste oc anden mere Velsignelse. Men det haffver aldelis ingen Skou / en liden Lund ved Dueholms Closter undtagende. Dog fattis icke her / som i Salling / Brende / men findes atskillige Heer / hvoraff kand haffvis nock som Torff / icke allene for Landsens Jndbyggere / men oc Sallingboerne / med at indsette.

Om anden god Leylighed / baade aff fiskeri saavel som af fruct / dette Lands Jndbyggere med ere forfornede / kand lettelig slutis aff de folkrige mange Kircke Sogner / som det er besat med / hvilke bebois aff formuende Sognefolk / som deris Gaarde med / god Bygning holde ved lige."

I 5. Bind af »Den Danske Atlas Eller Konge-Riget Danmark«, som — udarbejdet af Dr. Erik Pontoppidan — udkom i København 1769, omtales Thy og Mors ret indgaaende. Efter en Omtale af disse Landsdeles Udstrækning anstiller Forfatteren forskellige meget naive Betragtninger over hvoraf Navnene Thy og Mors har deres Oprindelse. Saaledes anfører han for Thy Definitionen: Tuden, idet Navnet efter adskilliges Mening har sin Oprindelse af vilde Dyrs Tuden, som Landet i gamle Dage var opfyldt af eller vel snarere af Havets Tuden (!). En anden Forklaring gaar ud paa, at

Navnet hidrører fra den gamle Gud Teuth. — Om Navnet Mors anfører Pontoppidan den Antagelse, der deles af mange, at det hidrører fra det latinske Ord: Mors, Døden; idet man mener, at Forbrydere blev dømt til at føres til denne Landsdel, for dør at rives ihjel af de vilde Dyr, som de store Skove fordmum vrimlede af(!). Personlig forkaster Pontoppidan dog denne Hypotese, idet han snarere antager, at Navnet, som i de allerældste Beretninger skrives »Marey« og »Marsey«, kan hidrøre fra, at Landet før Bebyggelsen har været fuldt af vilde Heste, idet han paapeger andre brugelige Ord af samme Oprindelse, saasom Mær, Marføl, Mar-Plag, Marstal o. lign. — Om Thy skriver Pontoppidan videre bl. a.:

„Midt i Landet og paa den Side mod Limfjorden er Thy meget frugtbar paa Korn og Græsning, og giver god Opdræt af Creature, i Besønderlighed falder her store Heste, skønne Stude, gode faar og Svin, og de beste Køer som ere i Jylland. Men paa den Side til Vesterhavet er Landet ufrugtbart og idel Klit og Sandbakker. I Thy er intet hollænderie, undtagen paa Nørtorp, de øvrige Herregaarde holde alene Stude. Bier høves paa nogle Steder, men ikke i Overflødighed. Af stort Vildt findes her intet, men vel harer, Vildgæs, Vildænder, Algerhøns og andet smaat fugle-Vildt, saa og nogle Urhøns og Swaner, dog sparsomt; Af Rov-Dyr, Ræve, Brokke, Ildere, og Oddere, men ingen Vildsvin eller Ulve uden af Hændelse et forjaget Stykke om Vinteren maatte komme over Isen. Landets beste Producter ere: Heste, Stude, fede Varer, Korn-Varer, en stor Deel fiske-Varer, en Mængde hjemgiort Tøig, Vanter og deslige. Thyboe-Oste ere uden for Provindsen meget bekiendte, sær i Kiøbenhavn, ja endog i Engelland. Thy har frembragt adskillige gode Hoveder og nationale Kunstnere, saasom Uhrmagere, Kniv-Smede, Chirurgos, og andre, som ved egen flid og stor Behændighed have gjort sig nyttige i Provinsen og berømte uden for. En god Deel lærde og berømmelige Mænd og familier have haft deres Oprindelse fra Thy. Man veed endog at nævne en og anden Skaldinde af dette Lands Børn. Qvindekønnet er arbeidsomt, og gjør en god Deel uldene Troier, Vanter, Lerreder, Dyrveaar, og andet hjemgiort Tøig, som tildeels gaar til Norge og andetsteds hen. Landet er jævnt og uden betydelige store Bakker. Hjelpens-Bjerg, som ligger imellem Kobberøe og Vestervig, og de høie Bakker paa adskillige Steder ved Limfjorden kaldes vel Bjerge, men fortiene ikke dette Navn. Godt Vand har Thy ingen Mangel paa; Der er endnu mange Kilder, som før har været udraabte for Sundheds-Kilder. Der er mange ferske og tildeels fiske-rige Søer, mange rindende Bekke og Aaer, hvorved ikke et lidet Antal Vandmøller drives, hvoriblant gives et Par Stampe-Møller for feldberedere, men saavel af Søer og Aaer, som af Møller, ere adskillige af den ulykkelige Sandflugt ødelagte. . . . .“

„Skove har her fordmum været store og anseelige, som ei alene endnu vises Kiendetegn til, men endog i gamle forlæsnings-Breve befales Lænsmandene at frede Skovene, . . . . Nu ere alle Skovene, ligesom paa hele vestlige Deelen af Jylland, reent ødelagte, saa der ikke findes eller i Mands Minde har været Levning enten af Skov eller Krat, hvorudover Indbyggerne har stor Mangel saavel paa Gavn-Tømmer til Vogne, Plove, og Bygning, som paa Træe til Ildbrand, Gierdsel og al anden Slags Huus-Nytte, og maae have alting andensteds fra, indtil Træstoe og Potteskeer. Moser, Kier, og Hede findes her ikke af stor Betydning eller vidløftig Strefning. Dog har Landet Tørv til fornødenhed. Lyngslætten er ifkun maadelig, thi Lyngen falder kort, men de paa Thyholm boende maae hente deres Lyng fra Harsfysel over Ottesund. Tobaks-Plantning og de Slags Sæd til farver veed Thyeland intet af, ei heller Humle-Haver, og gandske lidet af Hør- og Hampe-Sæd. Koffen-Urter er rart at finde hos Bonden, undtagen nogen Senop-Vært i deres Kaal-Haver. . . . . Høebieringen er hos Bønderne paa de fleste Steder ifkun ringe, men ved Herregaardene nogenledes god. De Korn-Sorter, som voxe i Thy, ere Vinter- og



Daar-Rug, Byg, flion hvid og sort Havre, Blænding, lidet Boghvede, og paa sine Steder Ærter, som ere meget gode og noget nær de beste i Jylland“.

Jordbunden betegner Pontoppidan som værende af meget forskellig Beskaffenhed, og der findes næsten overalt rigelig Mergel; dog skorter det hos Bønderne i høj Grad paa Kendskab til at anvende den rette Slags paa rette Sted og Maade, hvorfor han skriver:

„Det vilde derfor blive nyttigt for det Almindelige, om nogen udgav en tydelig Beskrivelse om Mergel og Leer-Jorde, samt disses rigtige og ordentlige Anvendelse i Land-Husholdningen.“

Sandflugten virker iflg. »Danske Atlas« meget ødelæggende paa Landets vestre Del, og Flyvesandet har fordum ødelagt adskillige Gaarde og Byer. Sandflugten forsøgte man vel at hæmme ved Bevoksninger med Klittag og Marehalm, men trods Lovens og strenge Forordningers Paabud søgte den ufrugtbare Egns fattige Bønder, naar som helst Lejlighed dertil gaves, at bjerge deraf for at benytte det til Foder for Kreaturerne og til Brændsel samt til at tække deres Huse med, og derved fik Flyvesandet atter Lejlighed til at brede sig.

Pontoppidans Beskrivelse i »Danske Atlas« af Mors adskiller sig ikke i meget fra den Omtale, han har skænket Thy. Han skriver bl. a. om Mors:

„Landet ligger temmelig høit og er udsat for alle Vinde, hvorudover ofte opkommer en salt Taage, som fordrer Kornet, naar det skal modnes. Det maae og have regnet meget i Mors, siden man fra forige Tider der i Landet har dette Ord-sprog: Klar op udi Skye, lad regne i Thy, Gud giv de fattige Mors-singboer Tørrepeir. Sandflugten har nogle Steder gjort Stade. Ellers er Landet nogenledes frugtbart paa Rug og Havre, men i sær Byg, som her falder reent og godt. Her faaes og endeel Erter. Hvad Jordens Beskaffenhed angaar, da befindes det meste af Synderherred at bestaae af Sandmark og paa nogle faa Steder leerede Marker, med Steen-Grund beblandet. Dette Herred ligger jævnt og slet, og har ingen store Bakker eller Klit. Derimod er i Nørreherred den meste Jord meget leerig, og ifkun faa Steder Sandmarks-Jord, med mange store Bierge og Bakker, dog Jorden her som overalt bemænget med megen Steen og Grud. . . . I Synderherred er nogen Hede og Lyngslæt, men i Nørreherred gandske lidet eller intet. Skove har Landet fordum været fuldt af, men er nu intet deraf tilbage, uden en liden Krat ved Herregaarden Heiriis, saa at Landet har Mangel paa Bygningssommer, Brænde-Ved, og Gavnings-Træ til Vogne, Plove og deslige. Indbyggerne leve af deres Agerdyrkning, og til en stor Deel af Fiskerie, som falder rundt omkring Landet i Liimfjorden fast det hele Aar igiennem. . . . Paa Morsøe er ingen betydelige ferske Søer, eller til nogen sønderlig Fiskning bekjendte. Med Hestes, Studes og andre Creatures Tillæg er det her af samme Beskaffenhed som i Thy. Af Hollænderier findes ingen i Mors. Bønderne er her i Landet ikke meget formuende. Efter sidste Krig var Jordegodsset i mange Aar udi meget slet Tilstand og overmaade ringe Priis, men paa endeel Aar har det meget forbedret sig, og er igjen, ligesom overalt, steget til høie Priiser. Meget Adel har fordum i dette Land haft sit Sæde, som sees af de mangfoldige Herregaarde, hvoraff adskillige ere saa faldne, at de nu beboes af Bønder“.

I Aaret 1812 udsendte Professor i Landøkonomi *Gr. Begtrup* syvende Bind af »Beskrivelse over Agerdyrkningens Tilstand i Danmark«, omhandlende Nørrejylland, i hvilket han ogsaa for Thisted Amt giver en meget interessant Karakteristik af Befolkningens Levemaade og øvrige Vilkaar. Om Thy beretter han:

„Thyboeren elsker god og stærk Føde, han lever bedre end i de øvrige Dele af Jylland. Godt fedt Kjød, især Faarekjød, Sætt, Ual, tørrede og saltede, ansees for nødvendige Artikler i enhver Bondegaard. I Høstens Tid spiser Bonden 6 til 7 Gange om Dagen. Først Smørrebød til frokost, hvorefter medtages nogle Rugtrebaffer, som spises i Marken; derpaa spises til Døvre, Spegejild eller Spegeaal, og varmt Øl og Mælk. Efterat Middagsmæden er spist og dertil druffet gammel Øl, spises endnu straks efter Middagsmæden noget Mælk og Brød. Til Mellemad hører Smørrebød med gammelt Øl, og til Aften Grød med suur Mælk. Nogle give et Glas Brændeviin til frokost, men det ansees ikke for nødvendigt, men det som jættes meest Priis paa, er gammelt Øl“.

Hos Bondestanden i Thy herskede, paa den Tid Begtrup skrev sin Bog, megen sædelig Kultur og Vindskibelighed, og de samme gode Egenskaber tillægger han Morsingboerne, hvis daglige Levevis ikke i væsentlig Grad afveg fra Thyboernes. — Angaaende Driftsmaaderne heretter Begtrup, at Jorden var inddelt i Alsæd, Brødjord og Havreland. Alsædjorden var den nærmest Byerne og Gaardene liggende Jord, der bestandig var under Dyrkning. Brødjorden maatte sædvanlig bære Sæd i fire eller fem Aar og hvilede derpaa i et lignende Tidsrum. Havrelandet var den længst bortliggende Jord, som efter 5—6 Aars — ja paa de ringeste Steder 10 Aars — Hvile maatte bære 3 Afgrøder sort eller broget Havre, og som før Udskiftningen aldrig tilførtes Gødning. Efterhaanden gik man dog, hvor Udskiftningen var vel udført, over til at drive baade Alsædjorden og Havrelandet som Brødjord, der tilførtes Gødning, hvorefter Jorden var i Brug og Hvile i lige langt Tidsrum.

Om Agerdyrkningsredskaberne skriver Begtrup:

„Ploven svær og plump, trækkes af 4 Heste, de som holde kun 2 Heste, have dem finere gjort. Harverne have Jerntænder, undtagen den forreste Rad, som er af Træ, deels for at spare Jernet, deels for at de ej skal beskaadige Hestene. Tromlen er af Fyr, og gjort af Masten af et strandet Skib. Vognene ere videre mellem Hjulene for neden end for oven, at de kan staae faste. Lyngleen er en kort Hækfælskniv paa et Skæft med to Knage. Ved at slaae Lyng gaaer man baglænds. Rivelsen sammenrives med en stor Rive med 30 Jerntænder, 2 Allen bred, kaldet Krat, den spændes over Brystet med en Sele, og slæbes langs Ageren, det er bedre, naar den hviler paa to jmaa Hjul.“

Husdyrholdet stod paa et ret højt Trin; saavel Heste som Kvæg var af en egen god Art og blev underkastet en god Røgt og Pleje. Salget af Kreaturer tilførte aarlig disse Landsdele betydelige Summer, saa at mange Brugere af smaa Steder, der intet Korn havde at sælge, alene ved Kreatur-opdræt og Salg var i Stand til at udrede alle deres Udgifter. — Om de forskellige Husdyr beretter Begtrup:

„Thyeland haver en egen Hesterace, betjendt under Navn af Thyboehest. Den udmærker sig meget ved føre Knogler, stærke og rene Been, passende til en vel-dannet Krop af 10 Qvarteer og derover. Den mangler blot Rejsning for tillige med en udmærket god, at være en meget smuk Hest. Racen er fyrig, men from.“ . . .

Paa Mors betegnes Hestarten som „stor, stærk og af føre Lemmer“. Om Hornkvæget hedder det:

„Man finder her, endog paa Herregaardene, bedre sin Regning ved at holde Stude, end ved at have Mejerier. Aarsagen dertil er, at Pigerne ej vil tjene for Mælkpiger, at Afkastningen paa Smør i denne fraliggende Egn er vanskelig, Mangel paa Træ, og at Gjødningsen af Stude er kraftigere end af Køer. Endog Bønderne

holde kun de fornødne Køer, 4 til 6 i en Bondegaard, men derimod 12 til 14 Ungnød og Stude" . . . . .

„Her holdes mange Faar, paa Herregaardene 100 til 200 Stykker, hos Gaardmænd 16—20, og hos Huusmænd 8—10. Faarene ere gode i Thy; de ere store af Vækt, vel behængte med Uld og fede, og man besitter sig paa at forbedre Arten. Thyboeren spiser næsten intet uden Faarekjød, han slagter til sin Huusholdning alene faar, andet Mars Vædre, og tredie Mars Beder, men intet Fækreatur eller Svin. Man elsker den store, langhalede Art, som forlanger god Røgt og Græsning, og i den senere Tid har man søgt at forædle Arten med spanske Vædre“.

Faarene var paa Mors derimod hovedsagelig af den korthalede Art, krydset med holstenske Væddere. Svinene, der i Reglen om Sommeren holdtes i Tøjr eller Indelukke, var baade i Thy og paa Mors af en stor og god Art; men Bonden holdt ikke over et til to Svin.

Af de udmærkede topografiske Amtsbeskrivelser, der efter kgl. Befaling foranstaltedes udgivne af Landhusholdningsselskabet som: »Bidrag til Kundskab om de danske Provindsers nærværende Tilstand«, skrev Provst C. Djørup 1842 Beretningen om Thisted Amt, hvis Udarbejdelse maatte frembyde adskillige Vanskeligheder, dels paa Grund af Amtets store Udstrækning og den deraf følgende forskellige Beskaffenhed med Hensyn til Jordbunden og Befolkningens Levevilkaar, dels fordi Amtet som Helhed just befandt sig i en Overgangsperiode, i hvilken adskillige nye Principer havde begyndt at gøre sig gældende, uden endnu at have antaget fast Præg.

I mangt og meget er de Betragtninger, som Provst Djørup anstiller, og de Synspunkter, han anlægger ved sin Beskrivelse, de samme som ovenfor allerede er bleven citeret og fremdraget efter »Danske Atlas« og Begtrup. Særlig Interesse knytter sig til Djørups Omtale af Hornkvæget som Arbejdsdyr, Omsorgen for Saasæd samt Plantningen. Om førstnævnte Punkt skriver han:

„Indtil for faa Aar siden var Hesten det eneste Arbejdsdyr, som man kjendte i dette Amt, og, at see Qvæget for en Vogn, var Noget, man nok havde hørt tale om fra andre Egne, men her tænkte paa med et Slags Ringagt. Vestsjyden er vel selv langsom i sine Bevægelser, men, at gaae og slentre efter, eller lade sig trække af et Par Stude eller Køer, dertil følte han sig for meget. Dog — Nød bryder alle Love. Høeghs betjendte Formaning: „Min gode Huusmand! Skulde Heste ind, saa maatte Du gaae ud“, den lød ogsaa her, stadfæstet af Erfaringen; thi, efter som der bleve flere og flere Huse og Boelssteder, for smaae til derved at holde Heste, for store og for mange til at leie, enten for Penge eller for Vedderlag, Gaardmanden til at forrette alt Arbejdet: saa tvang Nødvendigheden Huusmanden til at prøve paa selv at udrette sine Kjørsler med sine Køer, og i det sidste Decennium er det blevet meget almindeligt, især i det sydlige Thy, hvor i enkelte Sogne næsten enhver Huusmand, der har flere Køer, dermed pløier, harver og forretter alle sine Kørsler.“ . . . .

„Der er næppe Noget, som mere vilde kunne bidrage til at forbedre Huusmandens saa ofte fortrykte Stilling, end, naar han kom i Gang med, selv at gjøre sit Arbejde med sine Køer. Uden dette maa han tigge til og være afhængig af Gaardmanden, for at faae ham til at forrette det; og, hvorledes bliver det gjort? Han maa tage Tiden, naar den falder, enten det saa er for tidligt eller for sildigt, enten Veiret er skiftet dertil eller ei. Han lægger det mindste Arbejde muligt paa Jordens Behandling, da det gjerne er vanskeligt nok at faae det allernødvendigste gjort, og Gaardmanden tager gjerne dertil sine daarligste Redskaber og sparer paa sine Heste, saa at Huusmandens Lod i Almindelighed kun kan frembære ringe Afgrøder. Dyrt maa han betale det, om end ei med Penge, saa dog med stærk Trafikeren og personligt Arbejde i den travleste Tid for Gaardmanden igjen, for hvem

han maa staae paa Pinde, naar han kalder. Forretter han derimod selv Arbeidet med sine Køer, da kan han gjøre det, naar og hvorledes han vil, kan selv stedse være hjemme, for at passe dem og sin Mark, og dermed følger umærkeligt en forbedret Dyrkning" . . . . .

„Ogsaa for Boelsmanden er Brugen af Hornkvæget saa vigtig, da han har for meget at bestille til at kunne leie dertil, og derfor maa han efter Eiendommens Størrelse have 1 eller 2 Heste, som holde Køerne ude og fortære det meste af det, der skulde ernære familien. Derfor ser man og gjerne, at Boelsmanden med Heste er fortrykt, da han ofte maa kjøbe Korn og har saa Lidet at sælge til sine større Udgifter. Paa Hestene er der aarligt Tab, da han ei kan holde saadanne, som kunne trække paa sig. Afkaffede han dem og holdt i deres Sted 1 eller 2 Stude, kunde han og holde een Ko flere" . . . . .

Angaaende Omsorgen eller rettere Mangelen paa Omsorg for Saasæd beretter Djørup:

„Hvor liden Omhu der anvendes overalt i dette Amt paa at avle reent Korn, seer man, hvorhen Øiet vender sig paa den Tid af Sommeren, da Ukrudtet blomstrer, paa de dermed prangende Marker, som ere saa opfyldte med alle Sorter vildtvogende Planter paa de dyrkede Aagre, at man neppe kan see Kornet eller udfinde, hvilken Kornsort der er saaet. Derover kan man ei heller undre sig, naar man betænker, hvorledes Jorden er bleven dyrket fra umindelig Tid, uden at der er gjort Noget hidtil, for at rense Markerne, og kun Lidet endnu, for at faae Sædekornet renset. Det gjælder især om de Egne, hvor Afstanden længst har holdt sig; thi denne Dyrkningsmaade egnede sig især, som vi have seet, til at nære og forøge Ukrudtet. Dermed er Jorden i utrolig Grad bleven bevangret, og det ligger roligt i dens Skjød, indtil det ved Ploven bringes for Lyset og spirer, hvorfor Brakken er et saa vigtigt Middel til at udrydde det, saasnuart det har skudt frem, og bringe nyt frø frem, for at det kan dele samme Skjebne; men dens Brug er, som viist, langt fra ei endnu almindelig . . . . .

At Spørgsmaalet »Sædekornets Renhed« paa den anden Side ogsaa har været Genstand for Agtpaagivenhed, tyder det paa, naar der fortættes:

„Tages dette Spørgsmaal derimod i mere indskrænket Forstand, blot om Sæden, der saaes, da viser der sig nu mere Omhu for at faa den god, end i gamle Dage, da Nordmanden kunde bruge Alt, hvad der heed Korn, om end det Halve deraf var Ukrud . . . . .

At ikke Alle følge et rigtigt Princip i at vælge sit Sædekorn, sees og, naar, det hedder fra Nors: „Mærkeligt er det, at Bønderne i Almindelighed ansee det mellemste eller næst bedste Korn af Kastningen for at være det fortrinligste til Saasæd, uden dog at kunne give anden Grund derfor, end, at det største Byg er saa udroit at saae af; ret som det var en fast Regel: at hvad enten Kornet er stort eller smaat, bør man saae ligemeget“. Derfor deles Kastningen gjerne i 3 Dele: Det forreste eller Bedste til Huusholdningen, det Mellemste til Sæd og det Agterste til Brandevins-Kjedelen, Kreaturene og Kjøbmanden. Herfor ligger vel og en Gjerrighed til Grund, da man ei næmmer at give Vorherre det bedste Korn, i det Haab, at han nok vil lægge sin Velsignelse i det ringere.

Dog spores overalt, at Opmærksomheden er vaft, for at skaffe sig renere og bedre Sædekorn, og derfor bliver Lyften større til at forskaffe sig Rensmasfner, ligesom og de, der have dem, altid kunne sælge Sædekorn til lidt høiere Priser" . . . . .

Djørup anbefaler paa det kraftigste, efter et — under Hensyn til Klimaets Barskhed — omhyggeligt Valg af Pladsen, at foretage Plantninger i det nu saa skovfattige, men forud paa Skov saa rige Amt, hvor talrige

Træstubbene og Rødder overalt i Moserne bærer Vidne om Skovenes Art og Størrelse. Han slutter med følgende stærke Beklagelse af det Snæversyn, der ogsaa paa dette Omraade — som paa saa mange andre — gør sig gældende, naar det gælder Foranstaltninger, tagende Sigte paa mere end Øjeblikkets Tarv.

„At der i et Amt af den Udstrækning og Størrelse, med en saa total Mangel paa Ved til Gavning og til Brændsel, ei hidtil er gjort mere for Plantning af vilde Træer, er ei en Folge af Mangel paa Opmuntring og Veiledning, men paa Sands og Interesje for, hvad der ei kan fremme Øjeblikkets Tarv, hvad der ei øiensynligt kan blive til egen Fordeel. Amtmanden, Hr. Conferentsraad Faye, har nu i en Række af 36 Aar virket derfor med nidkær Iver og ædel Opoffrelse, stræbt at frembringe Exempler, sørget for, at Træer til Plantning stedse kunne faaes uden Betaling i Nærheden, udgivet en kortfattet, praktisk Anvisning til Plantningernes Behandling; men hans Bestræbelser ere kun hidtil kronede med et ringe Held. Først for sildigt, naar Moserne slippe op, og Mangelen paa Brændsel bliver mere almindelig, vil man beklage, at der ei i Tide blev begyndt paa et Værk, som skal have Memneffeadre for at fremmes, og vore Efterkommere ville dadle os, fordi vi ikke mere havde sørget for dem.“

Ogsaa i Sognepræsten til Skjoldborg og Kallerup, *Knud Aagaards*, lille — for sin Tid fortrinlige — »Beskrivelse over Thy«, der udkom i Viborg allerede 1802, findes bl. a. en skarp Paatale af den Ubesindighed, vore Forfædre i dette Amt viste ved, ubekymrede om deres Efterkommere, at lade Skovene gaa til Grunde.

At Skovenes Forsvinden paa Vestkysten af Thy er bleven efterfulgt af Sandflugten, er almindelig bekendt; men om denne Forsvinden maa betragtes som Aarsag eller Virkning, derom finder man hos forskellige Forfattere afvigende Meninger. Sandflugten begyndte i det 16. Aarh., og Klagerne over Ødelæggelserne blev snart saa talrige og højlydte, at Regeringen blev nødt til at træffe Foranstaltninger derimod, hvorfor der 1570 blev udstedt en kgl. Resolution mod Klittens Ødelæggelse. Det var dog egentlig først i Slutningen af det 18. Aarh., at der blev taget alvorligt fat paa Dæmpningen af Sandflugten. I 1852 opnaaede Klitvæsenets Bestillingsmænd at blive statslønnede, og 1867 blev Overledelsen af Sandflugtstrækningerne lagt i Hænderne paa en Klitinspektør.

---

Det nuværende Thisted Amt er i Folge »Statistisk Aarvog« (12. Aargang 1907) i alt 32,30 □ Mil (1778,4 □ Km.). Det rummer 322,390 Tdr. Ld., hvoraf kun de 6044 Tdr. Ld. hører under Købstæderne, medens det øvrige udgør Amtets Landdistrikter. Det samlede Hartkorn (Ager og Eng samt halveret Skovskylds) udgør 13,602 Tdr., deraf under Købstæderne 255,4 Tdr.

Jordfordelingen i Landdistrikterne er, som følger: over 12 Tdr. Hartkorn er 59 Gaarde med tilsammen 1104 Tdr. Hartk., fra 8—12 Tdr. Hartk. er 124 Gaarde med i alt 1171 Tdr. Hartk., fra 4—8 Tdr. Hartk. er 691 Gaarde med i alt 3728 Tdr. Hartk., fra 2—4 Tdr. Hartk. er 1241 Gaarde med i alt 3522 Tdr. Hartk., fra 1—2 Tdr. Hartk. er 1189 Gaarde med i alt 1714 Tdr. Hartk., fra ¼—1 Td. Hartk. er 3285 Huse med i alt 1746 Tdr. Hartk. og fra 0—¼ Td. Hartk. er 4099 Huse med i alt 310 Tdr. Hartk. Af jordløse Huse findes 1621.

Med Hensyn til Besiddelsesmaaden, da findes af Ejendomme i Selveje eller Arvefæste 10,209 med 260,962 Tdr. Ld. og 12,628 Tdr. Hartk.; i almindeligt Fæste er 86 Ejendomme med 1231 Tdr. Ld. og 55 Tdr. Hartk., i Leje og Forpagning 486 Ejendomme med 9361 Tdr. Ld. og 579 Tdr. Hartk. Som Embeds- og Tjenesteboliger henligger 242 Ejendomme med 11,142 Tdr. Ld. og 100 Tdr. Hartk. Amtets samlede Antal Ejendomme med Jordtilliggende i Landdistrikterne er 11,023 med 282,696 Tdr. Ld. og 13,362 Tdr. Hartk.

Af Husmandsbrug, oprettede i Henhold til Lov af 24. Marts 1899, fandtes i Amtet den 31. Marts 1907 i alt 127, til hvilke Statskassens samlede Udlaan udgjorde 503,149 Kr.

Ved Vurderingen til Ejendomsskyld i Henhold til Skattelovene af 15. Maj 1903 vurderedes samtlige Ejendomme i Landdistrikterne i Thisted Amt til 105,190,000 Kr. Det skattepligtige Beløb blev ansat til 89,279,000 Kr. For de Gaarde, der har 12 Tdr. Hartk. og derover (1 Td. Hartk. i Gennemsnit svarende til 16,<sub>5</sub> Tdr. Ld.), blev den gennemsnitlige Vurdering pr. Td. Hartk. 6541 Kr. og pr. Td. Ld. 393 Kr.; for Gaarde med 4—12 Tdr. Hartk. (1 Td. Hartk. = 15,<sub>9</sub> Tdr. Ld.) blev den gennemsn. Vurdering pr. Td. Hartk. 5928 Kr. og pr. Td. Ld. 373 Kr.; for Gaarde med 2—4 Tdr. Hartk. (1 Td. Hartk. = 17,<sub>9</sub> Tdr. Ld.) blev den gennemsn. Vurdering pr. Td. Hartk. 6340 Kr. og pr. Td. Ld. 355 Kr., og for Gaarde med 1—2 Tdr. Hartk. (1 Td. Hartk. = 21,<sub>7</sub> Tdr. Ld.) blev den gennemsn. Vurdering pr. Td. Hartk. 7416 Kr. og pr. Td. Ld. 341 Kr. Samtlige Landbrugshuse — i alt 5327 Stkr. med 1853,<sub>8</sub> Tdr. Hartk. og 64,434 Tdr. Ld. — vurderedes i alt til 22,035,000 Kr. med en gennemsn. Vurdering af 11,886 Kr. pr. Td. Hartk. og 342 Kr. pr. Td. Ld.

Amtets samlede Vejlængder er: Landeveje 42,<sub>43</sub> Mil og Biveje 314,<sub>8</sub> Mil.

Ved Opgørelsen d. 15. Juli 1901 var hele Amtets Areal 301,120 Tdr. Ld. Heraf var i alt dyrket Areal 177,214 Tdr. Ld., medens 17,697 Tdr. Ld. var Eng, 19,785 Kær, Fællede og Mose, 1292 Haver og Planteskoler, 11,683 Skov, Plantage, Krat og Hegn, 5348 Veje, Byggegrunde, Mergelgrave o. lign. og 68,101 Tdr. Ld. Hede, Klit og matrikuleret Vandareal. Af det dyrkede Areal var i alt 103 Tdr. Ld. besaaet med Hvede, 13,197 med Rug, 4389 med 2-rd. Byg, 9620 med 6-rd. Byg, 32,665 med hvid (gul) Havre, 9895 med graa (broget) Havre og 7149 med Blandsæd til Modenhed. I alt var Kornarealet 77,018 Tdr. Ld. Med Boghvede var besaaet 42 Tdr. Ld., med Bælgsæd 462, med Spergel 268, med Raps 15, Kommen, Hør, Hamp og Tobak tilsammen c. 2 Tdr. Ld. 418 Tdr. Ld. var anvendt til Frøavl af Kløver, Græs, Roer og Lupiner, 916 Tdr. Ld. til Staldfoder (Blandsæd, Spergel og Lucerne), 5672 til Kartoffler, 13 til Sukkerroer, 2 til Cikorie-rødder, 435 til Gulerødder, 401 til Runkelroer, 4472 til Turneps, 4744 til Kaalroer, 37 til »andre Foderroer«, 41 til Havesager (dyrkede i Marken) og 103 til »andre og ubenævnte Planter«. I alt var besaaet 95,062 Tdr. Ld. 18,009 Tdr. Ld. henlaa som Græsmark til Høslet og 55,653 som Græsmark til Afgræsning. 2262 Tdr. Ld. behandlede under Halvbrak og 6278 Tdr. Ld. under Helbrak.

Udbyttet af Høsten 1906 var for Amtet: 1184 Tdr. Hvede (11,<sub>5</sub> Fold), 127,813 Tdr. Rug (9,<sub>7</sub> Fold), 48,749 Tdr. 2-rd. Byg (11,<sub>1</sub> Fold), 105,030 Tdr. 6-rd. Byg (10,<sub>9</sub> Fold), 514,025 Tdr. hvid Havre (15,<sub>7</sub> Fold), 117,123 Tdr. graa Havre (11,<sub>8</sub> Fold), 87,538 Tdr. Blandsæd (12,<sub>2</sub> Fold), 164 Tdr. Boghvede, 2963 Tdr. Ærter og anden Bælgsæd, 450,000 Tdr. Kartoffler, 97,282 Tdr. Gulerødder, 2,722,728 Tdr. Foderroer og 3000 Centner Sukkerroer. Halmudbyttet var 189,933 Læs à 1000 Pd., Agerhø-Udbyttet 80,289 Læs à 1000 Pd. og Enghø-Udbyttet 46,554 Læs à 1000 Pd. I alt var Værdien

af Amtets Høst i 1906: 16,772,254 Kr., d. v. s. 130 Kr. pr. Td. Ld. af det dertil anvendte Areal.

Af Heste fandtes den 15. Juli 1903 i Amtet 18,153 Stkr.; deraf 125 Hingste over 3 Aar, 4967 Vallakker over 3 Aar, 6472 Hopper over 3 Aar og 6589 Plage og Føl. Af Hornkvæg fandtes 79,417 Stkr.; deraf 1242 Tyre, 9359 Stude over 1 Aar, 3055 Køer over 10 Aar, 12,643 Køer fra 6—10 Aar, 17,239 Køer under 6 Aar, 12,961 Kvier over 1 Aar, som ikke havde kælvet, og 22,918 Kalve under 1 Aar. Af Svin fandtes 38,504 Stkr.; deraf 131 Orner over 4 Maaneder, 4359 Søer over 4 Maaneder, 6926 Fedesvin over 4 Maaneder og 27,088 Grise. Af Faar fandtes 65,378 Stkr.; deraf 38,559 Faar, Væddere og Beder og 26,819 Lam. Desuden fandtes 654 Geder og Kid, 387,739 Høns, 901 Kalkuner, 30,361 Ænder, 22,557 Gæs og 5385 Bistader.

Samme Aar fandtes i Amtet 6039 Hestebesætninger, 8794 Hornkvægbesætninger, 8466 Svinebesætninger, 6540 Faarebesætninger, 480 Gedeholdere, 11,795 Fjerkræholdere og 2017 Ejere af Bistader.

Der findes for Øjeblikket i Thisted Amt 4 Landboforeninger, nemlig: Thylands landøkonomiske Selskab, Foreningen for Sejerslev-Ejerslev-Jordsby Kommune til Bevarelsen og Forbedringen af det jydsk Kvæg, Landboforeningen »Nordthy« samt Morsø Landboforening. I alt har Amtets Landboforeninger 2455 Medlemmer.



## Vester Han-Herred.

**V**estergaard i Kollerup S., Vester Han-H., Thisted A. Postforb. og nærmeste St.: Fjerritslev. Gaarden ligger c. 6 Mil fra Thisted. Dens nuv. Ejer er Hr. *Peder Brix Kjølgaard*, som købte den 1898. Hr. P. B. Kjølgaard er født paa Slettegaard 1862 og gift med *Ane Margrethe Bisgaard*, født 1872. Af tidl. Ejere kan nævnes Jens Brix Vestergaard.

Matr.-Nr. 10 a m. fl. af Fjerritslev. Hartk.: 12 Tdr. 2 Skpr.  $\frac{1}{2}$  Alb. Der svares i Tiende c. 150 Kr. Ejendomsskylden er 60,000 Kr. Brandassurance for Hovedbygning 12,000 Kr., for Avlsbygninger 36,200 Kr.,



Vestergaard.

Besætning 21,100 Kr., Inventar 4960 Kr. og Avl 13,735 Kr. Aarlig Ejendomsskyld Skat 66 Kr. Bidrag til Amtsrepf. Kr. 180,<sup>10</sup>. Sidste Aars Kommuneskat c. 430 Kr. Bygningerne er forsikrede i »Den alm. Brandf. f. Landb.«; Besætn., Inv. og Avl i »Thisted Amts Brandf.«. Det samlede Areal udgør 250 Tdr. Ld., deraf Ager 241, Eng 6, Have og Gaardsplads 3 Tdr. Ld. Gaarden drives af Ejeren.

Af Agermarken drives 80 Tdr. Ld. i en 7 Marksdrift med: 1. Brak, 2. Rug, 3. Byg, 4. Havre, 5., 6. og 7. Kløver og Græs. 160 Tdr. Ld. drives i en 8 Marksdrift med: 1. Brak, 2. Rug, 3. Roer, 4. Blandsæd, 5. Havre, 6., 7. og 8. Kløver og Græs. Jorden er let Sandmuld. Besætn. bestaar f. T. af 40 Køer, 40 Stkr. Ungkvæg og Kalve, 2 Tyre, 9 Heste, 18 Plage



og Føl samt 13 Faar. Sidste Aar solgtes c. 50 Fedesvin. Kvægbesætn. er af jydsk Race. Mælkemængden var sidste Aar gennemsn. c. 4500 Pd. pr. Ko; den leveres til Mejeriet »Hanherred«. Det norm. Folkehold er 2 Fodermestre, 1 Forkarl, 3 Karle, 3 Piger og 1 Daglejer.

Vestergaard Hovedbygning er opført 1665 af Grundmur med Paptag. Avlsbygningerne er alle af Grundmur med Paptage.

Til Ejendommen hører en Vindmølle samt 1 jordløst Hus.

**Slettegaard** i Hjortdals S., Vester Han-H., Thisted A. Postforb. og nærmeste St.: Fjerritslev. Gaarden ligger 3 Mil fra Løgstør. Dens nuv. Ejere er d'Hrr. *Peder Brix Kjølgaard* til Vestergaard og Sygehuslæge *C. J. Brix Kjølgaard*, Løgstør, som 1907 overtog den efter deres Moder. Gaarden har været i Familiens Eje i c. 100 Aar.

Matr.-Nr. 1 a m. fl. af Slettegaard. Hartk.: 10 Tdr. 4 Skpr. 1 Fdkr.  $\frac{3}{4}$  Alb. Tiendefri Hovedgaardsjord. Ejendomsskylden er 53,000 Kr. Brandassurance for Hovedbygning og Avlsbygninger 18,150 Kr., for Besætning, Inventar og Avl 32,545 Kr. Aarlig Ejendomsskyld Skat Kr. 56,10. Bidrag til Amtsrepf. Kr. 154,80. Sidste Aars Kommuneskat c. 370 Kr. Bygningerne er forsikrede i »Den alm. Brandf. f. Landb.«. Det samlede Areal udgør c. 300 Tdr. Ld., deraf Ager c. 150, Eng c. 30, Mose c. 20 og Klitter c. 100 Tdr. Ld. Gaarden drives af Ejerne.

Agermarken drives dels i en 8 Marksdrift og dels i en 5 Marksdrift. Halvdelen af Jorden er Lermuld med Lerunderlag, Resten Sandmuld med Sandunderlag. Besætn. bestaar f. T. af 28 Køer, 30 Stkr. Ungkvæg og Kalve, 3 Tyre, 6 Heste, 6 Plage og Føl samt c. 25 Faar. Sidste Aar solgtes c. 50 Fedesvin. Kvægbesætn. er af jydsk Race. Mælkemængden var sidste Aar gennemsn. c. 4500 Pd. pr. Ko; den leveres til Dalhøj Mejeri. Det norm. Folkehold er 2 Fodermestre, 1 Forkarl, 2 Karle, 2 Piger og 1 Daglejer.

Slettegaard Hovedbygning er opført af Grundmur med Tegltag. Avlsbygningerne er af Grundmur med Straatage.

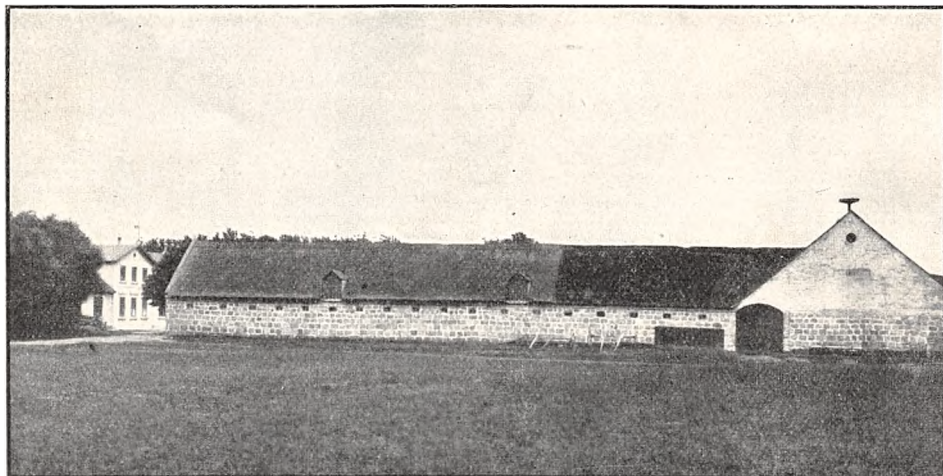

Nørtorupgaard.

**Nørtorupgaard** i Hjortdals S., Vester Han-H., Thisted A. Postforb. og nærmeste St.: Fjerritslev. Gaarden ligger 3 Mil fra Løgstør. Dens

nuv. Ejer er Hr. *Niels S. Røgild*, som købte den 1887 af Landmandsbanken. Hr. N. S. Røgild er født i V.-Torup 1860 og gift med *Ane Kristine Jørgensen*, født paa Oddegaard 1860. Af tidl. Ejere kan nævnes A. N. Ryge (1867—87).

Matr.-Nr. 1 a m. fl. af Nørtorup. Hartk.: 10 Tdr. 6 Skpr. 1 $\frac{1}{4}$  Alb. Der svares i Tiende c. 7 Tdr. Korn. Ejendomsskylden er 56,000 Kr. Brandassurance for Hovedbygning 16,000 Kr., for Avlsbygninger 20,000 Kr., Besætning 13,825 Kr., Inventar 3543 Kr. og Avl 8052 Kr. Aarlig Ejendomsskyld Skat Kr. 61,<sup>60</sup>. Bidrag til Amtsrepf. Kr. 159,<sup>98</sup>. Sidste Aars Kommuneskat c. 380 Kr. Bygningerne er forsikrede i »Den alm. Brandf. f. Landb.«; Besætn., Inv. og Avl i »Thisted Amts Brandf.«. Det samlede Areal udgør c. 250 Tdr. Ld., deraf Ager 148, Eng 12, Kær 40, Skov 30, Hede 17, Have og Gaardsplads c. 3 Tdr. Ld. Gaarden drives af Ejeren.

Agermarken drives i en 11 Marksdrift. C. 128 Tdr. Ld. er god muldet Jord med Lerunderlag; Resten er Sandmuld med Sandunderlag og hører under 2 Fæstehuse. Besætn. bestaar f. T. af 32 Køer, 30 Stkr. Ungkvæg og Kalve, 6 Tyre, 4 Fedekreaturer, 8 Heste, 6 Plage og Føl samt 10 Faar. Sidste Aar solgtes c. 40 Fedesvin. Kvægbesætn. er af jydsk Race. Mælkemængden var sidste Aar gennemsn. c. 5000 Pd. pr. Ko; den leveres til Dalhøj Mejeri. Det norm. Folkehold er 1 Fodermester, 1 Forkarl, 1 Karl, 3 Piger og 1 Daglejer.

Nørtorupgaard Hovedbygning er opført efter Brand 1886 af Grundmur med Paptag. Avlslængerne er af Grundmur, tækkede med Straa og Tagpap.

**Aagaard** i Kjettrup S., Vester Han-H., Thisted A. Postforb. og nærmeste St.: Fjerritslev. Gaarden ligger 2 Mil fra Løgstør. Dens nuv. Ejere er Frkn. *J. L. og E. Roulund*, som overtog den 1887.

Matr.-Nr. 1 a m. fl. af Aagaard. Hartk.: 24 Tdr. 7 Skpr. 2 Fdkr.



Aagaard.

1¼ Alb. Tiendefri Hovedgaardsjord. Ejendomsskylden er 100,000 Kr. Brandassurance for Hovedbygning 22,300 Kr., for Avlsbygninger 57,418 Kr., Besætning 20,500 Kr., Inventar 8150 Kr. og Avl 23,000 Kr. Aarlig Ejendomsskyld Skat 110 Kr. Bidrag til Amtsrepf. Kr. 354,42. Sidste Aars Kommuneskat c. 560 Kr. Bygningerne er forsikrede i »Den alm. Brandf. f. Landb.«; Besætn., Inv. og Avl i »Danmark«. Det samlede Areal udgør 502 Tdr. Ld., deraf Ager 353, Eng 60, Skov 85, Have og Gaardsplads 4 Tdr. Ld. Gaarden drives af Ejerinderne.

Af Agermarken drives 182 Tdr. Ld. i en 7 Marksdrift, 46 Tdr. Ld. i en 6 Marksdrift og 110 Tdr. Ld. i en anden 7 Marksdrift. 1. og 2. Drift er middelgod sandmuldet Jord med Ler- og Kridtunderlag, 3. Drift er let sandmuldet Jord med Sandunderlag. Besætn. bestaar f. T. af 70 Køer, 30 Stkr. Ungkvæg og Kalve, 3 Tyre, 14 Heste, 9 Plage og Føl samt 14 Faar. Sidste Aar solgtes c. 80 Fedesvin. Kvægbesætn. er af jydsk Race. Mælkemængden var sidste Aar gennemsn. c. 4500 Pd. pr. Ko; den leveres til Mejeriet »Hanherred«. Det norm. Folkehold er 1 Forvalter, 3 Fodermestre, 1 Forkarl, 4 Karle, 3 Piger, 4 Daglejere og i Roer og Høst 2 Mand ekstra samt Koner til Malkearbejdet.

Aagaard Hovedbygning, der oprindeligt var opført af Bindingsværk, er i 1860'erne ombygget af Grundmur i 1 Stokværk med 2 Sideløje.

Til Ejendommen hører 2 Huse med Jord og 5 jordløse Huse.

Aagaard var fra det 14. Aarh. og indtil c. 1630 i Familien Gyldenstiernes Eje. Senere tilhørte den Fru Margrethe Rosenkrantz, Henrik Rantzau, Rudolph Gynter v. Grabow, Kancellir. Peder Benzon, hans Søn, Frands Rantzau Benzon til 1737, Justitsraad Fr. Kjærskjold og Joh. Henrik Rantzau, hvis Enke solgte den til Laus Schipper Hviid. Dennes Enke overdrog den 1787 til Sønnen, Christen Hviid, som 1794 afhændede den til sin Broder, Math. Hviid. Hans Enke solgte 1822 Gaarden til Kmhr. Joh. Casp. Mylius, efter hvem Statskassen overtog den. 1842 købtes den af E. C. Storm, som 1848 afhændede den til Jægermester, cand. phil. C. E. Roulund, † 1886, de nuv. Ejerinders Fader.

**Vester-Drøstrupgaard** i Gjøttrup S., Vester Han-H., Thisted A. Postforb. og nærmeste St.: Fjerritslev. Gaarden ligger c. 6 Mil fra Thisted. Dens nuv. Ejerinde er Enkefru *Else Kristine Godiksen*, f. *Mauritsen*, der er født 1846 og Enke efter Niels Peder Godiksen.

Matr.-Nr. 46 a m. fl. af Gjøttrup. Hartk.: 8 Tdr. 3 Skpr. 3 Fdkr. Der svares i Tiende 133 Kr. Ejendomsskylden er 74,000 Kr. Brandassurance for Hovedbygning 7000 Kr., for Avlsbygninger 17,000 Kr., Besætning 25,000 Kr., Inventar 3000 Kr. og Avl 9000 Kr. Aarlig Ejendomsskyld Skat og Bidrag til Amtsrepf. c. 300 Kr. Sidste Aars Kommuneskat 414 Kr. Bygningerne er forsikrede i »Thisted Amts Brandf. f. Landb.«; Besætn., Inv. og Avl i »Thisted Amts Brandf.«. Det samlede Areal udgør 310 Tdr. Ld., deraf Ager og opdyrket Eng 280, Eng 15 og Kær 15 Tdr. Ld. Gaarden drives af Ejerinden.

Agermarken drives i en 8 Marksdrift. Jorden er i god Kultur og Gødningskraft. Besætn. bestaar f. T. af 36 Køer, 40 Stkr. Ungkvæg og Kalve, 2 Tyre, 20 Fedekreaturer, 10 Heste, 14 Plage og Føl, 2 Trækstude samt 35 Faar og Lam. Sidste Aar solgtes c. 80 Fedesvin. Kvægbesætn. vedligeholdes ved eget Tillæg og er af jydsk Race. Mælkemængden var sidste Aar gennemsn. c. 5500 Pd. pr. Ko; den leveres til Mejeriet »Hanherred«. Det norm. Folkehold er 3 Karle, 2 Dreng, 3 Piger og i Roer og Høst 2 Mand ekstra.

Vester-Drøstrupgaard Hovedbygning er opført af Grundmur med Straatag. Avlslængerne er byggede c. 1880, dels af Grundmur og dels af Kampesten, tækkede med Straa.

Da Ejendommen i Løbet af faa Aar agtes delt i 2 Gaarde, er der fornylig af

Grundmur med Paptage bygget 3 Avlslænger til en ny Gaard paa den sydligste Del af Ejendommen.

Vester-Drørstrupgaard har tidl. hørt under Aggersborggaard og tilhørte General Lindahls Enke, Maren Lindahl, som 1811 solgte den til Godik Larsen. Denne afstod 1835 Gaarden til sin Søn, N. Kr. Godiksen, efter hvem den 1872 tilfaldt Sønnen, Niels Peter Godiksen, den nuv. Ejerindes afdøde Mand.

**Nørre-Bjerregaard** i Gjøttrup S., Vester Han-H., Thisted A. Postforb. og nærmeste St.: Fjerritslev. Gaarden ligger c. 6 Mil fra Thisted. Dens nuv. Ejer er Hr. *Chr. Kronborg Brix*, som købte den 1895. Hr. Chr. Kronborg Brix er født 1862.

Matr.-Nr. 47 m. fl. af Gjøttrup. Hartk.: 9 Tdr. 1 Skp. 3 Fdkr. Der svares i Tiende c. 16 Tdr. Korn. Ejendomsskylden er 63,000 Kr. Brand-

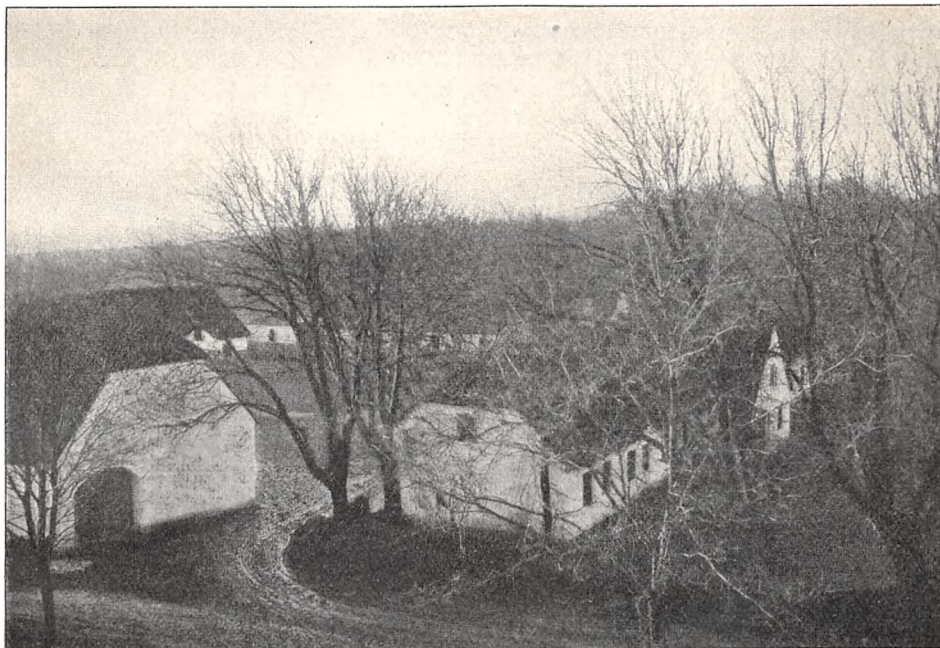

Nørre-Bjerregaard.

assurance for Hovedbygning 9000 Kr., for Avlsbygninger 23,770 Kr., Besætning 16,980 Kr., Inventar 13,206 Kr. og Avl 4120 Kr. Aarlig Ejendomsskyld Skat Kr. 69,30. Bidrag til Amtsrepf. Kr. 145,29. Sidste Aars Kommuneskat c. 225 Kr. Bygningerne er forsikrede i »Den alm. Brandf. f. Landb.«; Besætn., Inv. og Avl i »Thisted Amts Brandf.«. Det samlede Areal udgør 560 Tdr. Ld., deraf Ager 250, Eng 50, Kær 180, Granplantage 22, Hede 53, Have og Gaardsplads 5 Tdr. Ld. Gaarden drives af Ejeren.

Agermarken drives dels i en 7 Marksdrift og dels i en 8 Marksdrift. C. 100 Tdr. Ld. er god, sandmuldet Jord med Lerunderlag og c. 150 Tdr. Ld. Sandjord med Sandunderlag. Besætn. bestaar f. T. af 40 Køer, 40 Stkr. Ungkvæg og Kalve, 4 Tyre, 9 Heste, 8 Plage og Føl samt 20 Faar. Sidste Aar solgtes c. 60 Fedesvin og c. 20 Fedekreaturer. Kvægbesætn. vedligeholdes ved eget Tillæg. Mælkemængden var sidste Aar gennemsn.

c. 4000 Pd. pr. Ko; den leveres til Mejeriet »Hanherred«. Det norm. Folkehold er 2 Fodermestre, 1 Forkarl, 2 Karle, 3 Piger, 2 Daglejere og i Roer og Høst 2 Mand ekstra.

Nørre-Bjerregaard Hovedbygning er ældre, af Grundmur med Straatag. Kostalden er nyopført af Grundmur med Paptag, medens Hestestalden og Laden er ældre, byggede af Grundmur og tækkede med Straa.

**Søndergaard** i Øsløs S., Vester Han-H., Thisted A. Postforb.: Øsløs. Nærmeste St.: Vesløs. Gaarden ligger 4½ Mil fra Thisted. Dens nuv. Ejer er Hr. *Anders Chr. Andersen Søndergaard*, som overtog den 1894. Hr. A. Chr. Andersen Søndergaard er født paa Ejendommen 1869. Gaarden har været i Familiens Eje i c. 200 Aar.

Matr.-Nr. 17 a m. fl. af Øsløs. Hartk.: 10 Tdr. 2 Skpr. 2 Fdkr. ¾ Alb. Der svares i Tiende c. 12 Tdr. Korn. Ejendomsskylden er 55,000 Kr. Brandassurance for Hovedbygning 7600 Kr., for Avlsbygninger 22,200 Kr., Besætning 12,300 Kr., Inventar 3730 Kr. og Avl 6710 Kr. Aarlig Ejendomsskyld Skat Kr. 60,50. Bidrag til Amtsrepf. Kr. 154,15. Sidste Aars Kommuneskat c. 300 Kr. Det samlede Areal udgør 238 Tdr. Ld., deraf



Søndergaard.

Ager c. 150, Eng 5, Hede 30, Strandjord 50, Have og Gaardsplads 3 Tdr. Ld. Gaarden drives af Ejeren.

Agermarken drives dels i en 8 Marksdrift og dels i en 9 Marksdrift. Jorden er lermuldet, i god Kultur og Gødningskraft. Besætn. består f. T. af 38 Køer, 10 Stkr. Ungkvæg og Kalve, 2 Tyre, 8 Heste, 6 Plage og Føl samt c. 60 Faar. Sidste Aar solgtes c. 20 Fedekreaturer, c. 20 Fedesvin og c. 150 Maanedsgriise. Kvægbesætn. vedligeholdes ved eget Tillæg og er af rød dansk Race. Mælkemængden var sidste Aar gennemsn. c. 5500 Pd. pr. Ko; den leveres til Tømmerby Mejeri. Det norm. Folkehold er 2 Fodermestre, 1 Forkarl, 3 Karle, 3 Piger og 1 Daglejer.

Gaardens faste Maskiner drives delvis ved Vindmotor.

Søndergaard Hovedbygning er opført af Grundmur med Straatag; Avls-længerne er dels af Grundmur og dels af Kampesten, tækkede med Straa.

**Vesløgsgaard** i Vesløs S., Vester Han-H., Thisted A. Postforb. og nærmeste St.: Vesløs. Gaarden ligger c. 3 Mil fra Thisted. Dens nuv. Ejer er Hr. *Carl Nørgaard*, som overtog den 1906.

Matr.-Nr. 1 a m. fl. af Vesløs. Hartk.: 22 Tdr. 5 Skpr. 2 Fdkr. 2 $\frac{1}{4}$  Alb. Tiendefri Hovedgaardjord. Ejendomsskylden er 100,000 Kr. Brandassurance for Hovedbygning 18,480 Kr., for Avlsbygninger 33,620 Kr., Besætning 18,000 Kr., Inventar 3000 Kr. og Avl 15,000 Kr. Aarlig Ejendoms-skyld Skat 110 Kr. Bidrag til Amtsrepf. Kr. 327,54. Sidste Aars Kom-muneskat c. 610 Kr. Andre Afgifter 5 Tdr. Byg. Bygningerne er forsik-rede i »Den alm. Brandf. f. Landb.«; Besætn., Inv. og Avl i »Thisted Amts Brandf.«. Det samlede Areal udgør 540 Tdr. Ld., deraf Ager 260, Eng 60, Hede 96, Græsningsjord 80, Strandareal m. m. 40, Have og Gaards-plads 4 Tdr. Ld. Gaarden drives af Ejeren.

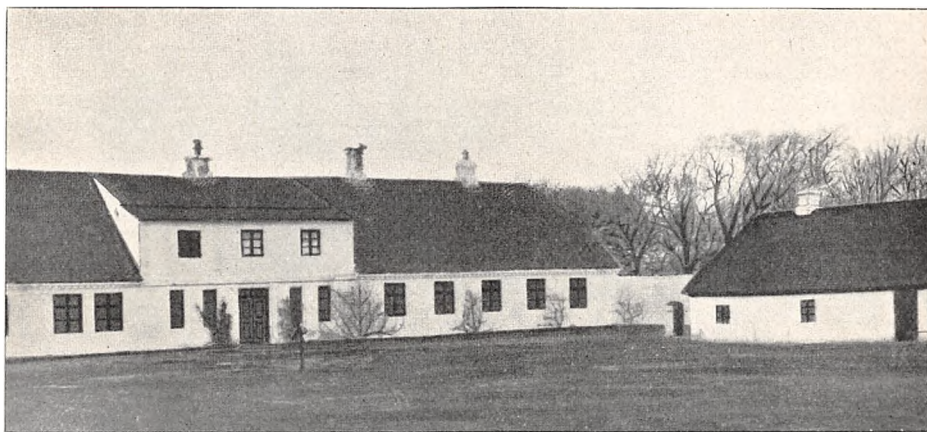

Vesløgsgaard.

Agermarken drives dels i en 9 Marksdrift og dels i en 8 Marksdrift. C. 220 Tdr. Ld. er god Muldjord med Lerunderlag og c. 40 Tdr. Ld. Sandmuld med Sandunderlag. Besætn. bestaar f. T. af 60 Køer, 46 Stkr. Ungkvæg og Kalve, 4 Tyre, 20 Fedekreaturer, 12 Heste, 6 Plage og Føl samt 8 Faar. Sidste Aar solgtes c. 100 Fedesvin. Kvægbesætn. vedlige-holdes ved eget Tillæg og er af jydsk Race. Mælkemængden var sidste Aar gennemsn. c. 5000 Pd. pr. Ko; den leveres til Mejeriet »Kaphøj«. Det norm. Folkehold er 1 Forvalter, 3 Fodermestre, 1 Forkarl, 4 Karle, 4 Piger og 2 Daglejere.

Vesløgsgaard Hovedbygning er opført i Beg. af det 19. Aarh. af Grundmur med Tegltag. Avlslængerne er dels af Grundmur og dels af Bindingsværk, hoved-sagelig tækkede med Straa. N. for Gaarden ligger en Smedie.

Til Ejendommen hører Vesløs Kirketiende, c. 55 Tdr. Byg.

Vesløgsgaard tilhørte 1348 Mogens Nielsen de Westløsen, 1393 Nicolaus Glob og 1446 Mogens Glob, ved hvis Datters Giftermaal den gik over til Morten Krabbe, i hvis Slægt den forblev til Slutningen af det 16. Aarh. Senere ejedes Gaarden af Erik Juel og derefter af Dorte Daa og Eggert Abildgaard m. fl., som solgte den til Jørgen Lykke, der atter afhændede den til Maren Nielsen. 1686 solgte Laur. Jen-sen Koch Vesløgsgaard til Oberstløjtn. Erik Zacharias v. Kahlen, af hvem den 1702 blev tilskødet Enevold Nielsen Berregaard. Kammerhr. Fred. Berregaard solgte den 1804 til Agent Chr. Qvist m. fl., hvorefter den tilhørte Casp. Peter Svinth, †

1835, hvis Svigersøn, P. L. Kjærulf, derpaa overtog den. I hans Familie forblev den til 1871, da den købtes af Jac. Nørgaard. hvis Søn. C. J. Nørgaard, den nuv. Ejers Fader, derpaa overtog den.

## Hillerslev Herred.

**S**øgaard i Nors S., Hillerslev H., Thisted A. Postforb. og nærmeste St.: Nors. Dens nuv. Ejer er Hr. *Svend Beyer*, som købte den 1896. Hr. Sv. Beyer er født i Skinnerup 1864. Af tidl. Ejere kan nævnes P. Holst og derefter Overretssagfører Lykke.

Matr.-Nr. 2 a m. fl. af Søgaard. Hartk.: 18 Tdr. 2 Skpr. 1½ Alb. Tiendefri Hovedgaardsjord. Ejendomsskylden er 85,000 Kr. Brandassurance for Hovedbygning 10,600 Kr., for Avlsbygninger 19,366 Kr., Besætning 20,400 Kr., Inventar 4305 Kr. og Avl 13,594 Kr. Aarlig Ejendoms-skyld Skat Kr. 93,50. Bidrag til Amtsrepf. Kr. 265,97. Sidste Aars Kom-

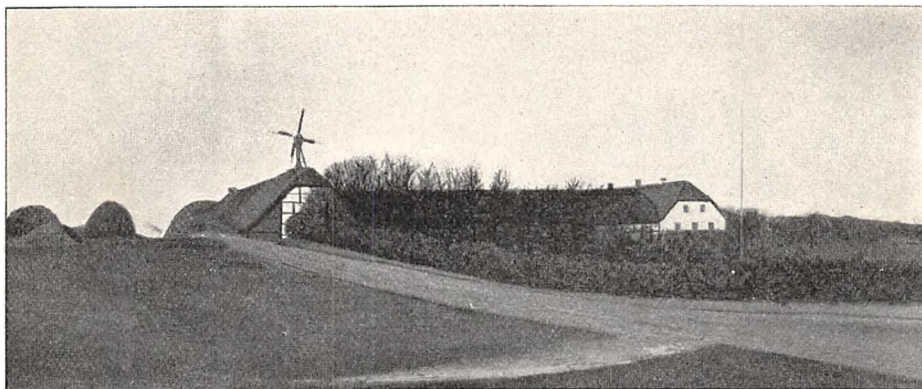

Søgaard.

muneskat c. 365 Kr. Andre Afgifter 3 Tdr. Rug. Bygningerne er forsikrede i »Den alm. Brandf. f. Landb.«; Besætn., Inv. og Avl i »Thisted Amts Brandf.«. Det samlede Areal udgør 555 Tdr. Ld., deraf Ager 200, Eng 30, Hede 50, Klitter 274, Have og Gaardsplads 1 Td. Ld. Gaarden drives af Ejeren.

Agermarken drives i en 8 Marksdrift. En Trediedel af Jorden er Sandjord og to Trediedele Lermuld med Lerunderlag. Besætn. bestaar f. T. af 30 Køer, 45 Stkr. Ungkvæg og Kalve, 4 Tyre, 25 Fedekreaturer, 10 Heste, 8 Plage og Føl samt c. 100 Faar. Sidste Aar solgtes c. 60 Fedesvin. Kvægbesætn. er af blandet Herkomst. Mælkemængden var sidste Aar gennemsn. c. 4500 Pd. pr. Ko; den leveres til Hillerslev Mejeri. Det norm. Folkehold er 1 Forkarl, 3 Karle, 2 Røgttere og 2 Piger.

Gaardens faste Maskiner drives delvis ved Vindkraft.

Søgaard Hovedbygning er opført 1858 af Grundmur med Straatag. Hestestalden og Kostalden er bygget 1895 af samme Materiale; derimod er Laden og Ungkvægstalden af Bindingsværk og Svinestalden af Kampesten.

**En Gaard i Nors** i Nors S., Hillerslev H., Thisted A. Postforb. og nærmeste St.: Nors. Gaarden ligger  $1\frac{1}{6}$  Mil fra Thisted. Dens nuv. Ejer er Hr. *Niels K. P. Bach*, som overtog den 1889. Hr. N. K. P. Bach er født i Øster-Vandet v. Thisted 1850. Gaarden har været i Familiens Besiddelse i en lang Aarrække.

Matr.-Nr. 6 a m. fl. af Nors. Hartk.: 11 Tdr. 3 Skpr.  $2\frac{3}{4}$  Alb. Der svares i Tiende 8 Tdr. 3 Skpr. 1 Fdkr. Byg. Ejendomsskylden er 54,000 Kr. Brandassurance for Hovedbygning 4200 Kr., for Avlsbygninger 11,510 Kr., Besætning 10,830 Kr., Inventar 8745 Kr. og Avl 5625 Kr. Aarlig Ejendomsskyld Skat Kr. 59,40. Bidrag til Amtsrepf. Kr. 166,60. Sidste Aars Kommuneskat c. 235 Kr. Bygningerne er forsikrede i »Den alm. Brandf. f. Landb.«; Besætn., Inv. og Avl i »Thisted Amts Brandf.«. Det samlede Areal udgør 200 Tdr. Ld., deraf Ager  $72\frac{1}{2}$ , Eng 5, Mose 4, Hede 118, Have og Gaardsplads  $\frac{1}{2}$  Td. Ld. Gaarden drives af Ejeren.

Agermarken drives i to 8 Marksdrifter. Besætn. bestaar f. T. af 12 Køer, 16 Stkr. Ungkvæg og Kalve, 2 Tyre, 8 Fedekreaturer, 4 Heste, 3 Plage og Føl samt c. 45 Faar og Lam. Sidste Aar solgtes 16 Fedesvin. Kvægbesætn. er hovedsagelig af jydsk Race. Mælken leveres til Hillerslev Mejeri. Det norm. Folkehold er 1 Fodermester, 1 Forkarl, 1 Karl og 2 Piger.

Gaardens Bygninger er opførte af Grundmur med Straatage.

**Skibstedgaard** i Nors S., Hillerslev H., Thisted A. Postforb. og nærmeste St.: Nors. Gaarden ligger 1 Mil fra Thisted. Dens nuv. Ejer er Hr. *Jens Frøkjær*, som overtog den 1890. Hr. Jens Frøkjær er født paa Ejendommen 1864 og gift med *Karen Oddershede Jensen*, født paa Bisgaard i Kaastrup 1866. Af tidl. Ejere kan nævnes den nuv. Ejers Fader, Anders Frøkjær, der overtog Gaarden efter sin Stedfader, Poul Bunk.

Matr.-Nr. 1 a m. fl. af Vorning. Hartk.: 10 Tdr. 1 Fdkr.  $\frac{3}{4}$  Alb. Der svares i Tiende 8 Tdr. Byg. Ejendomsskylden er 50,000 Kr. Brandassurance for Hovedbygning 6600 Kr., for Avlsbygninger 11,400 Kr., Besætning 10,575 Kr., Inventar 3186 Kr. og Avl 6520 Kr. Aarlig Ejendomsskyld Skat 55 Kr. Bidrag til Amtsrepf. Kr. 152,38. Sidste Aars Kommuneskat c. 360 Kr. Det samlede Areal udgør 182 Tdr. Ld., deraf Ager 89, Eng 12, Klitter 80, Have og Gaardsplads 1 Td. Ld. Gaarden drives af Ejeren.

Agermarken drives i en 8 Marksdrift. Jorden er god Sandmuld, i god Kultur og Gødningskraft. Besætn. bestaar f. T. af 8 Køer, 20 Stkr. Ungkvæg og Kalve, 4 Tyre, 12 Fedekreaturer, 4 Heste, 4 Plage og Føl, 2 Trækstude samt c. 35 Faar og Lam. Sidste Aar solgtes c. 12 Fedesvin. Kvægbesætn. er af blandet Herkomst. Mælkemængden var sidste Aar gennemsn. c. 5000 Pd. pr. Ko; den leveres til Hillerslev Mejeri. Det norm. Folkehold er 1 Forkarl, 1 Røgter og 2 Dreng, 1 Karl og 1 Pige.

Gaardens faste Maskiner drives ved Vindmotor.

Skibstedgaard Hovedbygning er, ligesom Avlslængerne, opført af Grundmur med Straatag.

**St. Tøfting** i Vester-Vandet S., Hillerslev H., Thisted A. Postforb. og nærmeste St.: Vandet. Gaarden ligger 1 Mil fra Thisted. Dens nuv. Ejer er Hr. *Niels Thomsen Stentoft*, som overtog den 1885. Hr. N. Thomsen Stentoft er født paa Ejendommen 1855 og gift med *Maren Kirstine Jensen Sø*, født i Øster-Vandet 1862. Af tidl. Ejere kan nævnes den nuv.



Ejers Fader, Kr. Olsen Stentoft, som overtog Gaarden efter sin Stedfader, Kr. Frøkjær.

Matr.-Nr. 4 a m. fl. af Vester-Vandet. Hartk.: 9 Tdr. 5 Skpr. 1<sup>3</sup>/<sub>4</sub> Alb. Der svares i Tiende c. 10 Tdr. Byg. Ejendomsskylden er 57,000 Kr. Brandassurance for Hovedbygning 4000 Kr., for Avlsbygninger 6350 Kr., Besætning 8710 Kr., Inventar 2265 Kr. og Avl 5940 Kr. Aarlig Ejendomsskyld Skat Kr. 62,70. Bidrag til Amtsrepf. Kr. 147,11. Sidste Aars Kommuneskat c. 210 Kr. Det samlede Areal udgør 252 Tdr. Ld., deraf Ager 80, Eng 15 og Hede 157 Tdr. Ld. Gaarden drives af Ejeren.

Agermarken drives i en 8 Marksdrift. Af Agerjorden er Størstedelen god Muldjord med Ler- og Kalkunderlag. Besætn. bestaar f. T. af 9 Køer, 15 Stkr. Ungkvæg og Kalve, 12 Fedekreaturer, 4 Heste samt c. 60 Faar og Lam. Sidste Aar solgtes c. 16 Fedesvin. Kvægbesætn. er af blandet Herkomst. Mælken leveres til Vandet Mejeri. Det norm. Folkehold er 1 Forkarl, 1 Karl, 1 Dreng og 2 Piger.

St. Tøfting Hovedbygning er opført af Grundmur med Straatag. Avlslængerne er dels af Bindingsværk, dels af Kampesten og Grundmur, tækkede med Straa og Tagpap.

**Skaarupgaard** i Vester-Vandet S., Hillerslev H., Thisted A. Postforb.: Vandet. Telef.: V.-Vandet. Nærmeste St.: Vandet. Gaarden ligger c. 1 Mil fra Thisted. Dens nuv. Ejer er Hr. Sagfører *Chr. M. L. Eyber*, som

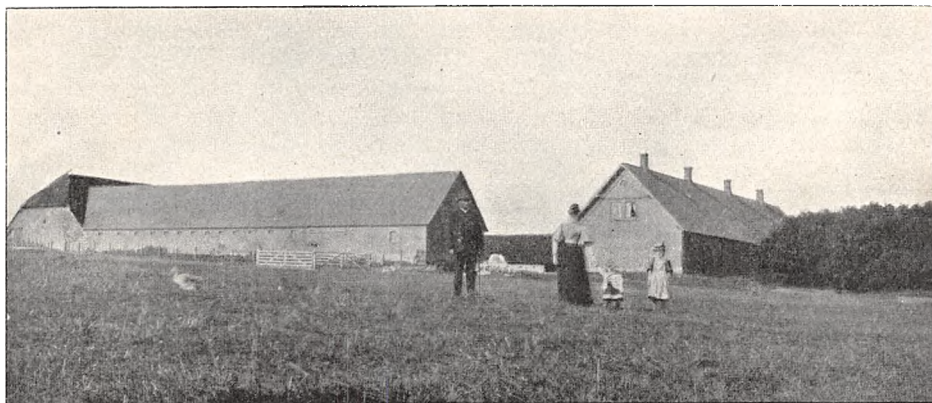

Skaarupgaard.

købte den 1888. Hr. Chr. Eyber er født paa Skibstedgaard 1856 og gift med *Kirstine Wad*, født 1861. Af tidl. Ejere kan nævnes Enkefru Inger Nordentoft og derefter Chr. Sindberg og Søren Larsen, hvis Enke solgte den til den nuv. Ejer.

Matr.-Nr. 4 a m. fl. af Vester-Vandet. Hartk.: 16 Tdr. 3 Skpr. 1 Alb. Der svares i Tiende c. 20 Tdr. Byg. Ejendomsskylden er 90,000 Kr. Brandassurance for Hovedbygning 12,000 Kr., for Avlsbygninger 21,600 Kr., Besætning 22,000 Kr., Inventar 5200 Kr. og Avl 11,300 Kr. Aarlig Ejendomsskyld Skat 99 Kr. Bidrag til Amtsrepf. Kr. 246,18. Sidste Aars Kommuneskat c. 355 Kr. Bygningerne er forsikrede i »Den alm. Brandf. f. Landb.«; Besætn., Inv. og Avl i »Thisted Amts Brandf.«. Det samlede Areal udgør 248 Tdr. Ld., deraf Ager 193, Hede 45 og Klitter 10 Tdr.

Ld. Gaarden drives af Ejeren, der tidl. har drevet Sagførervirksomhed i Vestervig.

Agermarken drives i to 9 Marksdrifter. Besætn. bestaar f. T. af 12 Køer, 36 Stkr. Ungkvæg og Kalve, 2 Tyre, 30 Fedekreaturer, 8 Heste, 4 Plage og Føl samt c. 70 Faar og Lam. Sidste Aar solgtes 32 Fedesvin. Kvægbesætn. er af blandet Herkomst. Mælkemængden var sidste Aar gennemsn. c. 4000 Pd. pr. Ko; den leveres til Vandet Mejeri. Det norm. Folkehold er 2 Fodermestre, 1 Forkarl, 3 Karle og 2 Piger samt 1 Daglejer.

Gaardens faste Maskiner drives ved Vindmotor.

Skaarupgaard Hovedbygning, der indeholder en herskabelig Bolig, er opført 1892 af Grundmur, tækket med Spaan. Avlslængerne er byggede af Grundmur med Straatage.

**En Gaard i Vester-Vandet** i Vester-Vandet S., Hillerslev H., Thisted A. Postforb. og nærmeste St.: Vandet. Gaarden ligger 1 Mil fra Thisted. Dens nuv. Ejer er Hr. *Peder Kusk Wigh*, som overtog den 1888. Hr. P. K. Wigh er født 1858. Gaarden har i en lang Aarrække været i Familiens Eje.

Matr.-Nr. 3 m. fl. Hartk.: 11 Tdr. 1 Skp.  $2\frac{3}{4}$  Alb. Der svares i Tiende c. 17 Tdr. Byg. Ejendomsskylden er 70,000 Kr. Brandassurance for Hovedbygning 8200 Kr., for Avlsbygninger 9800 Kr., Besætning 16,200 Kr., Inventar 2610 Kr. og Avl 9156 Kr. Aarlig Ejendomsskyld Skat 77 Kr. Bidrag til Amtsrepf. Kr. 172,40. Sidste Aars Kommuneskat c. 250 Kr. Det samlede Areal udgør c. 200 Tdr. Ld., deraf Ager c. 114, Eng 8 og Hede 78 Tdr. Ld. Gaarden drives af Ejeren.

Agermarken drives i en 9 Marksdrift. To Trediedele af Jorden er Lermuld og Resten Sandmuld. Besætn. bestaar f. T. af 8 Køer, 25 Stkr. Ungkvæg og Kalve, 2 Tyre, 30 Fedekreaturer, 6 Heste, 5 Plage og Føl samt 25 Faar. Sidste Aar solgtes c. 20 Fedesvin. Kvægbesætn. er af blandet Herkomst. Mælkemængden var sidste Aar gennemsn. c. 6000 Pd. pr. Ko; den leveres til Vandet Mejeri. Det norm. Folkehold er 1 Forkarl, 2 Fodermestre, 2 Karle og 2 Piger.

Gaardens Bygninger er opførte 1858 af Grundmur med Straatage. Til Ejendommen hører 1 Hus.

**Knakkegaard** i Øster-Vandet S., Hillerslev H., Thisted A. Postforb. og nærmeste St.: Vandet. Gaarden ligger c. 1 Mil fra Thisted. Dens nuv. Ejer er Hr. *Niels Thomsen Knakkegaard*, som overtog den 1904. Hr. N. Thomsen Knakkegaard er født paa Ejendommen 1863. Gaarden har været i Familiens Eje i en lang Aarrække.

Matr.-Nr. 6 a m. fl. Hartk.: 11 Tdr. 1 Fdkr.  $\frac{1}{2}$  Alb. Der svares i Tiende  $14\frac{1}{2}$  Td. Byg. Ejendomsskylden er 57,000 Kr. Brandassurance for Hovedbygning 5800 Kr., for Avlsbygninger 11,175 Kr., Besætning 10,600 Kr., Inventar 3195 Kr. og Avl 5998 Kr. Aarlig Ejendomsskyld Skat Kr. 62,70. Bidrag til Amtsrepf. Kr. 163,83. Sidste Aars Kommuneskat c. 240 Kr. Bygningerne er forsikrede i »Den alm. Brandf. f. Landb.«; Besætn., Inv. og Avl i »Thisted Amts Brandf.«. Det samlede Areal udgør 152 Tdr. Ld., deraf Ager 81, Hede 70, Have og Gaardsplads 1 Td. Ld. Gaarden drives af Ejeren.

Agermarken drives i en 9 Marksdrift. Jorden er god Lermuld med Lerunderlag. Besætn. bestaar f. T. af 10 Køer, 16 Stkr. Ungkvæg og Kalve, 10 Fedekreaturer, 4 Heste og 1 Plag samt 26 Faar. Kvægbesætn. er af blandet Herkomst. Mælkemængden var sidste Aar gennemsn. c.

5000 Pd. pr. Ko; den leveres til Vandet Mejeri. Det norm. Folkehold er 1 Forkarl, 1 Karl, 2 Piger og 2 Dreng.

Knakkergaard Hovedbygning er, ligesom Avslængerne, opført af Grundmur med Straatag. C.  $\frac{1}{8}$  Mil fra Gaarden, paa et til denne hørende Areal, er opført en Lade og en Stald.

**Hillerslev Præstegaard** i Hillerslev S., Hillerslev H., Thisted A. Postforb. og nærmeste St.: Hillerslev. Præstegaarden ligger 1 Mil fra Thisted. Den nuv. Beneficiarius er Hr. Pastor *H. Petersen*.

Matr.-Nr. 1 a m. fl. af Hillerslev. Hartk.: 11 Tdr. 2 Skpr.  $\frac{1}{2}$  Alb. Tiendefri Præstegaardsjord. Ejendomsskylden er 52,000 Kr. Brandassurance for Hovedbygning og Avlsbygninger 12,000 Kr., for Besætning, Inventar og Avl 20,000 Kr. Aarlig Ejendomsskyld Skat Kr. 57,20. Bidrag til Amtsrepf. Kr. 163,68. Sidste Aars Kommuneskat c. 215 Kr. Det samlede Areal udgør 96 Tdr. Ld., deraf Ager 78 $\frac{1}{2}$ , Eng 13 $\frac{1}{2}$  og Mose 4 Tdr. Ld. Avlsgaarden er bortforpagtet til Hr. *J. Kr. Skaarup*, der er født 1853 og gift med *Ane Marie Nielsen*, født 1859. Forpagtningen er 9-aarig.

Besætn. bestaar f. T. af 11 Køer, 25 Stkr. Ungkvæg og Kalve, 1 Tyr, 5 Heste og 2 Føl samt 10 Faar og Lam. Sidste Aar solgtes c. 15 Fedesvin. Kvægbesætn. er af blandet Herkomst. Mælkemængden var sidste Aar gennemsn. c. 5000 Pd. pr. Ko; den leveres til Hillerslev Mejeri. Det norm. Folkehold er 2 Karle og 2 Piger.

**Overgaard** i Hillerslev S., Hillerslev H., Thisted A. Postforb. og nærmeste St.: Thisted, hvortil der er  $\frac{3}{4}$  Mil. Dens nuv. Ejer er Hr. *P. Chr. Andersen Hundahls Enke*, hvis Mand købte Gaarden af Ole Beck. Enkefru Andersen Hundahl er født i Sennels 1852.

Matr.-Nr. 10 a m. fl. af Kjeldstrup. Hartk.: 9 Tdr. 2 Fdkr. 1 $\frac{1}{4}$  Alb. Ejendomsskylden er 50,000 Kr. Brandassurance for Hovedbygning 4300 Kr., for Avlsbygninger 7700 Kr., Besætning 9200 Kr. Inventar 2435 Kr. og Avl 5556 Kr. Aarlig Ejendomsskyld Skat 55 Kr. Bidrag til Amtsrepf. Kr. 136,46. Sidste Aars Kommuneskat c. 180 Kr. Besætn., Inv. og Avl er forsikret i »Thisted Amts Brandf.«. Det samlede Areal udgør 97 Tdr. Ld., deraf Ager 75, Eng 11, Hede 7 $\frac{1}{2}$ , Veje, Have og Gaardsplads 3 $\frac{1}{2}$  Td. Ld. Gaarden drives af Ejerinden med Sønnen, Hr. *Peder Kr. Pedersen Hundahl*, som Bestyrer.

Agermarken drives dels i en 6 Marksdrift, dels i en 7 Marksdrift og dels i en 8 Marksdrift. Besætn. bestaar f. T. af 10 Køer, 20 Stkr. Ungkvæg og Kalve, 2 Tyre, 10 Fedekreaturer, 4 Heste, 4 Plage og Føl samt 28 Faar og Lam. Sidste Aar solgtes c. 12 Fedesvin. Kvægbesætn. er af blandet Race. Mælkemængden var sidste Aar gennemsn. c. 5000 Pd. pr. Ko; den leveres til Hillerslev Mejeri. Det norm. Folkehold er 1 Forkarl, 1 Karl, 2 Piger og 2 Dreng.

Gaardens faste Maskiner drives ved Vindmotor.

Overgaard Bygninger er alle opførte af Grundmur med Straatage.

**Oddershedegaard** i Hillerslev S., Hillerslev H., Thisted A. Postforb., Telef. og nærmeste St.: Thisted, hvortil der er 1 Mil. Dens nuv. Ejer er Hr. *Marthinus Jensen*, som købte den 1903. Hr. M. Jensen er født i Ranum 1850. Af tidl. Ejere kan nævnes Knud Larsen, Lars Peder Knudsen, Ole Søndergaard, Jens Nørgaard og Chr. Gade Christensen, der solgte Gaarden til den nuv. Ejer.

Matr.-Nr. 1 a m. fl. af Oddershede. Hartk.: 8 Tdr. 3 Skpr. 2 Fdkr.

2 Alb. Ejendomsskylden er 50,000 Kr. Brandassurance for Hovedbygning 7540 Kr., for Avlsbygninger 15,645 Kr., Besætning (kun delvis) 10,000 Kr., Inventar 4145 Kr. og Avl 8795 Kr. Aarlig Ejendomsskyld Skat 55 Kr. Bidrag til Amtsrepf. Kr. 144,59. Sidste Aars Kommuneskat c. 170 Kr. Bygningerne er forsikrede i »Den alm. Brandf. f. Landb.«; Besætn., Inv. og Avl i »Danmark«. Det samlede Areal udgør 184 Tdr. Ld., deraf Ager 96½, Kultureng 70, Skov 17, Have og Gaardsplads ½ Td. Ld. Gaarden drives af Ejeren.

Agermarken drives i en 11 Marksdrift. Agerjorden er letmuldet med Lerunderlag. Besætn. bestaar f. T. af 18 Køer, 30 Stkr. Ungkvæg og Kalve, 3 Tyre, 12 Fedekreaturer, 6 Heste, 7 Plage og Føl samt c. 80 Faar

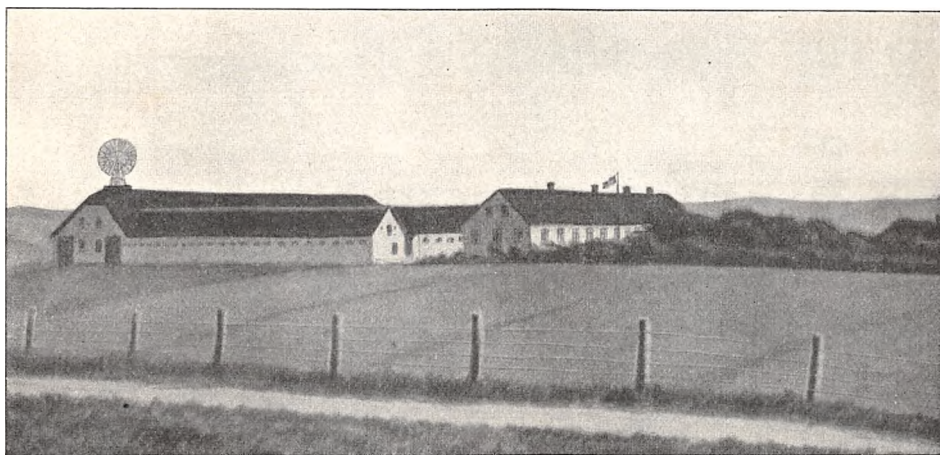

Oddershedegaard.

og Lam. Sidste Aar solgtes c. 20 Grisesøer. Kvægbesætn. er af jydsk Race. Mælkemængden var sidste Aar gennemsn. c. 4500 Pd. pr. Ko; den leveres til Hillerslev Mejeri. Det norm. Folkehold er 1 Forkarl, 2 Karle, 2 Dreng og 2 Piger.

Gaardens faste Maskiner drives ved Vindmotor.

Oddershedegaard Hovedbygning er, ligesom Avlslængerne, opført efter Brand 1902 af Grundmur med Rørtag; alle Bygninger er gode og tidssvarende.

**Neergaard** i Kaastrup S., Hillerslev H., Thisted A. Postforb. og nærmeste St.: Hillerslev. Gaarden ligger 1¼ Mil fra Thisted. Dens nuv. Ejer er Hr. *Kristen Mikkelsen Jensen*, hvis Hustru fik Ejendommen tilskødet 1885. Hr. Kr. Mikkelsen Jensen er født i Kaastrup 1854 og gift med *Karen Marie Jespersen*, født sammesteds. Af tidl. Ejere kan nævnes Familien Overgaard.

Matr.-Nr. 2 a m. fl. af Kaastrup. Hartk.: 10 Tdr. 5 Skpr. 2 Fdkr. 2¼ Alb. Der svares i Tiende c. 22½ Td. Korn. Ejendomsskylden er 56,200 Kr. Brandassurance for Hovedbygning 5320 Kr., for Avlsbygninger 16,850 Kr., Besætning 13,500 Kr., Inventar 3375 Kr. og Avl 5255 Kr. Aarlig Ejendomsskyld Skat Kr. 61,82. Bidrag til Amtsrepf. Kr. 174,04. Sidste Aars Kommuneskat c. 215 Kr. Det samlede Areal udgør 175 Tdr. Ld., deraf Ager 70, Eng 88, Mose 7 og Hede 10 Tdr. Ld. Gaarden drives af Ejeren.

Agermarken drives i en 8 Marksdrift. Jorden er god Sandmuld, i god Kultur og Gødningskraft. Besætn. bestaar f. T. af 14 Køer, 26 Stkr. Ungkvæg og Kalve, 2 Tyre, 16 Fedekreaturer, 5 Heste, 8 Plage og Føl, 2 Trækstude samt c. 80 Faar og Lam. Sidste Aar solgtes 10 Fedesvin. Kvægbesætn. er af jydske Race. Mælkemængden var sidste Aar gennemsn. c. 4500 Pd. pr.

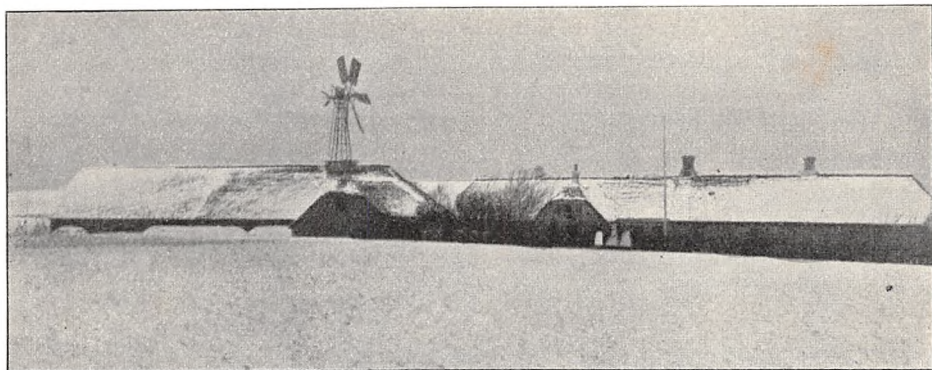

Neergaard.

Ko; den leveres til Hillerslev Mejeri. Det norm. Folkehold er 1 Forkarl, 2 Karle, 2 Dreng og 2 Piger.

Gaardens faste Maskiner drives ved Vindmotor.

Neergaard Hovedbygning er, ligesom Avlslængerne, opført af Grundmur med Straatag.

**Sønder-Ullerupgaard** i Sennels S., Hillerslev H., Thisted A. Postforb.: Skovsted. Nærmeste Stationer: Hundstrup og Thisted. Gaarden ligger  $\frac{3}{4}$  Mil fra Thisted. Dens nuv. Ejer er Hr. *Nis Nissen Hagensen*, som overtog den efter sin Fader 1887. Hr. N. N. Hagensen er født paa Ejendommen 1855 og gift med *Margrethe Katrine Nørregaard*, født paa Aggersborggaard 1862.

Matr.-Nr. 1 a m. fl. af Ullerupgaard. Hartk: 18 Tdr. 5 Skpr. 3 Fdkr.  $\frac{1}{2}$  Alb. Tiendefri Hovedgaardsjord. Ejendomsskylden er 108,000 Kr. Brandassurance for Hovedbygning 18,000 Kr., for de nye Avlsbygninger c. 20,000 Kr., Besætning 15,000 Kr., Inventar 5000 Kr. og Avl 12,000 Kr. Aarlig Ejendomsskyld Skat Kr. 118,80. Bidrag til Amtsrepf. Kr. 284,12. Sidste Aars Kommuneskat c. 285 Kr. Bygningerne er forsikrede i »Den alm. Brandf. f. Landb.«; Besætn., Inv. og Avl i »Thisted Amts Brandf.«. Det samlede Areal udgør 185 Tdr. Ld., deraf Ager 134, Eng 45, Vejle m. m. 3, Have og Gaardsplads 3 Tdr. Ld. Gaarden drives af Ejeren.

Agermarken drives i en 8 Marksdrift. Jorden er god, dyb Muldjord med Lerunderlag. Besætn. bestaar f. T. af 40 Køer, 20 Stkr. Ungkvæg og Kalve, 2 Tyre, 20 Fedekreaturer, 7 Heste samt 3 Plage og Føl. Sidste Aar solgtes c. 60 Fedesvin. Kvægbesætn. er af jydske Race. Mælkemængden var sidste Aar gennemsn. c. 4000 Pd. pr. Ko; den leveres til Mejeriet »Nordthy«. Det norm. Folkehold er 1 Forkarl, 2 Fodermestre, 2 Karle, 2 Piger og 1 Daglejer. — Gaardens faste Maskiner drives ved Vindmotor.

Sønder-Ullerupgaard Hovedbygning er opført af Grundmur med Tegtag. Avlsgaarden brændte 1905, og derefter er opført en stor Bygning, rummende Hestestald m. m. i den ene Side, Kostald i den anden Side og Lade i Midten.

Ullerup tilhørte 1458 Niels Pallesen Kirt, derefter Sønnen, Henning Kirt, og hans Enke. 1543 ejedes Gaarden af Thomes Madsen, 1580 af Christen Basse og derefter af Hans Dyre samt dennes Svigersøn, Niels Arenfeldt, og hans Datter Anne. Enke efter Claus Pors. Senere tilhørte Ullerup deres Sønner, Claus Herluf og Hans Axel Pors, der delte den i Sønder-Ullerupgaard og Nørre-Ullerupgaard. S.-U. ejedes 1694 af Chr. Mortensen Lælius og 1701 af hans Enke, Kirsten Lauridsdatter, samt 1733 af Sønnen, Kancelliraad Morten Lælius. 1740 købtes S.-U. af Lars Andersen Hviid, der afhændede den til Lars Toft, som 1756 atter samlede Ullerup. Efter hans Enkes Død gik Gaarden over til Kancelliraad Nic. Toft, der 1802 af-



Sønder-Ullerupgaard.

hændede den til Justitsraad Poul Marcussen. Derefter har Gaarden tilhørt Familien Wad, hvorpaa den ved Auktion 1838 købtes af Hagensen, i hvis Families Eje den endnu er. P. Hagensen delte atter Ejendommen mellem sine Sønner i Gl. eller S.-Ullerupgaard og N.-Ullerupgaard.

**Nørre-Ullerupgaard** i Sennels S., Hillerslev H., Thisted A. Postforb.: Skovsted. Nærmeste St.: Thisted, hvortil der er  $\frac{3}{4}$  Mil. Dens nuv. Ejers-

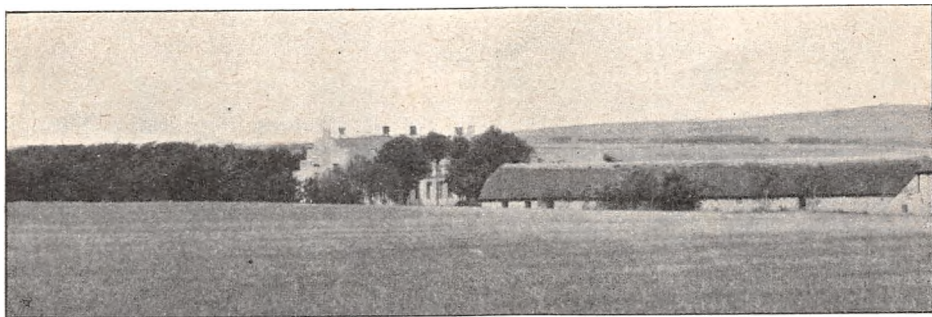

Nørre-Ullerupgaard.

inde er Enkefru *L. Hagensen*, Enke efter Martin Hagensen, som overtog den efter sin Fader 1878. Enkefru Hagensen er født paa Aggersborggaard 1854. Af tidl. Ejere kan nævnes P. Hagensen, der byggede Gaarden.

Matr.-Nr. 1 e m. fl. af Ullerupgaard. Hartk.: 17 Tdr. 1 Skp. 3 Fdkr. 1 $\frac{1}{4}$  Alb. Tiendefri Hovedgaardsjord. Ejendomsskylden er 105,000 Kr.

Brandassurance for Hovedbygning 20,000 Kr., for Avlsbygninger 20,000 Kr., Besætning 15,000 Kr., Inventar 4000 Kr. og Avl 13,000 Kr. Aarlig Ejendomsskyld Skat Kr. 115,50. Bidrag til Amtsrepf. Kr. 264,55. Sidste Aars Kommuneskat c. 220 Kr. Det samlede Areal udgør 162 Tdr. Ld., deraf Ager 130, Eng 30, Have og Gaardsplads 2 Tdr. Ld. Gaarden drives af Ejerinden.

Agermarken drives i en 8 Marksdrift. Jorden er god, dyb Muldjord, i god Kultur og Gødningskraft. Besætn. bestaar f. T. af 45 Køer, 2 Tyre, 10 Fedekreaturer, 8 Heste, 2 Trækstude samt 9 Faar. Sidste Aar solgtes c. 70 Fedesvin. Kvægbesætn. er af jydsk Race. Mælkemængden var sidste Aar gennemsn. c. 4000 Pd. pr. Ko; den leveres til Mejeriet »Nordthy«. Det norm. Folkehold er 1 Forvalter, 2 Fodermestre, 1 Forkarl, 1 Karl, 2 Piger og 1 Daglejer.

Nørre-Ullerupgaard Hovedbygning er opført af Grundmur med Skifer-tag. Avlslængerne er alle byggede af Grundmur med Straatage.

**Momtoft** i Sennels S., Hillerslev H., Thisted A. Postforb. og nærmeste St.: Thisted, hvortil der er  $\frac{3}{4}$  Mil. Dens nuv. Ejer er Hr. *Kristen*



Momtoft.

*K. Pedersen*, som købte den 1901. Hr. Kr. K. Pedersen er født i Sennels 1856 og gift med *Maren Jensen*, født i Jordsby 1859.

Matr.-Nr. 2 m. fl. Hartk.: 29 Tdr.  $2\frac{1}{4}$  Alb., hvoraf en Del er tiendefri Hovedgaardsjord. Der svares i Tiende c. 8 Tdr. Byg. Ejendomsskylden er 116,000 Kr. Brandassurance for Hovedbygning 17,500 Kr., for Avlsbygninger 22,500 Kr., Besætning, Inventar og Avl 45,200 Kr. Aarlig Ejendomsskyld Skat Kr. 127,60. Bidrag til Amtsrepf. Kr. 410,40. Sidste Aars Kommuneskat c. 410 Kr. Bygningerne er forsikrede i »Den alm. Brandf. f. Landb.«. Det samlede Areal udgør 237 Tdr. Ld., deraf Ager 200, Eng 30, Mose 5, Have og Gaardsplads 2 Tdr. Ld. Gaarden drives af Ejeren.

Agermarken drives i en 9 Marksdrift. Jorden er god Sandmuld. Besætn. bestaar f. T. af 24 Køer, 24 Stkr. Ungkvæg og Kalve, 3 Tyre, 36 Fedekreaturer, 8 Heste, 6 Plage og Føl samt 26 Faar og Lam. Sidste Aar solgtes 24 Fedesvin. Kvægbesætn. er af blandet Herkomst. Mælke-

mængden var sidste Aar gennemsn. c. 5000 Pd. pr. Ko; den leveres til Hillerslev Mejeri. Det norm. Folkehold er 1 Forkarl, 3 Karle, 3 Malke-røgttere og 1 Pige.

Momtoft Hovedbygning, der er opført c. 1800, bestaar af 3 Fløje. Avslængerne er af Grundmur, tækkede med Straa og Tagpap.

Momtoft tilhørte 1662 Fru Karen Dyre. Hans Axel Pors pantsatte 1681 Gaarden til Dr. Laur. Foss; 1691 solgtes den til Amtsforvalter Jens Hansen, der 1698 overdrog den til Peder Thomasen. Ved Auktion 1710 blev den købt af Simon Lund, der to Aar senere afhændede den til Sr. Poul Olesen Drasbech, som 1717 overdrog den til Svigersønnen, Anders Nielsen Raaer. Dennes Enke, Helle Poulsdatter, blev 1728 gift med Mikkel Sørensen, af hvem Gaarden 1742 blev solgt til Poul Jensen Tofting. 1751 hørte Momtoft under Ullerupgaard. 1802 blev den af Justitsraad Poul Markussen solgt til Kancelliraad Nic. Toft. Senere har Gaarden tilhørt Neergaard, Breinholt, Refsgaard og fra 1868—1901 F. Juul Poulsen.

**Knudsgaard** i Sennels S., Hillerslev H., Thisted A. Postforb. og nærmeste St.: Thisted, hvortil der er  $1\frac{1}{2}$  Mil. Dens nuv. Ejer er Hr. *Søren K. Overgaard*, som overtog den 1874. Hr. S. K. Overgaard er født paa Skarregaard 1845 og gift med *Madsine Pedersen*, født paa Ejendommen 1852.

Matr.-Nr. 17 a m. fl. af Sennels. Hartk.: 7 Tdr. 3 Skpr.  $\frac{1}{4}$  Alb. Der svares i Tiende c.  $18\frac{1}{2}$  Td. Korn. Ejendomsskylden er 50,000 Kr. Brandassurance for Hovedbygning 3198 Kr., for Avlsbygninger 13,162 Kr., Besætning 8930 Kr., Inventar 2255 Kr. og Avl 5538 Kr. Aarlig Ejendomsskyld Skat 55 Kr. Bidrag til Amtsrepf. Kr. 116,06. Sidste Aars Kommuneskat c. 115 Kr. Det samlede Areal udgør 134 Tdr. Ld., deraf Ager 95, Eng og Strand 10, Plantning 24, Have og Gaardsplads 5 Tdr. Ld. Gaarden drives af Ejeren.

Agermarken drives i en 8 Marksdrift. C. 10 Tdr. Ld. er vedvarende Græsgang. Agerjorden er Sandmuld med Ler- og Grusunderlag. Besætn. bestaar f. T. af 15 Køer, 15 Stkr. Ungkvæg og Kalve, 2 Tyre, 15 Fedekreaturer, 6 Heste, 7 Plage og Føl samt c. 40 Faar og Lam. Sidste Aar solgtes c. 40 Fedesvin. Kvægbesætn. vedligeholdes ved eget Tillæg og er af jydsk Race. Mælkemængden var sidste Aar gennemsn. 5750 Pd. pr. Ko; den leveres til Østerild Mejeri. Det norm. Folkehold er 1 Forkarl, 2 Karle, 2 Dreng og 2 Piger.

Knudsgaard Hovedbygning er opført af Grundmur med Straatag; Avslængerne er for Størstedelen ligeledes af Grundmur med Straatage. Svinestalden er bygget af Kampesten med Paptag.

Til Ejendommen hører en Vindmølle.

Paa Gaardens Mark findes en Del Kæmpehøje; flere er i Tidens Løb sløjfede og har vist sig rige paa Oldtidslevninger.

**Kjølbygaard** i Hundstrup S., Hillerslev H., Thisted A. Postforb. og nærmeste St.: Hundstrup. Gaarden ligger  $1\frac{3}{4}$  Mil fra Thisted. Dens nuv. Ejende er Enkefru *Andersen*, Enke efter exam. jur. H. R. Andersen, som købte Ejendommen 1872. Enkefru Andersen er født i Brovst 1843.

Matr.-Nr. 1 m. fl. af Kjølbygaard. Hartk.: 30 Tdr. 7 Skpr.  $2\frac{3}{4}$  Alb. Tiendefri Hovedgaardsjord. Ejendomsskylden er 155,000 Kr. Brandassurance for Hovedbygning 44,000 Kr., for Avlsbygninger 29,000 Kr., Besætning 18,000 Kr., Inventar 4000 Kr. og Avl 18,000 Kr. Aarlig Ejendomsskyld Skat Kr. 170,50. Bidrag til Amtsrepf. Kr. 456,11. Andre Afgifter c. 6 Tdr. Korn. Bygningerne er forsikrede i »Den alm. Brandf. f. Landb.«; Besætn., Inv. og Avl i »Danmark«. Det samlede Areal udgør 350 Tdr. Ld., deraf Ager 250, Eng 95, Have og Gaardsplads 5 Tdr.



Ld. Avlsgaarden er bortforpagtet til Ejerindens Søn, Hr. *Chr. Andersen*, der er født i Løgstør 1874.

Agermarken drives dels i en 9 Marksdrift og dels i en 8 Marksdrift. 36 Tdr. Ld. er vedvarende Græsgang. Besætn. bestaar f. T. af 70 Køer, 30 Stkr. Ungkvæg og Kalve, 2 Tyre, 10 Heste, 6 Plage og Føl, 2 Trækstude samt 14 Faar. Kvægbesætn. vedligeholdes ved eget Tillæg og er af jydsk Race. Mælkemængden var sidste Aar gennemsn. c. 4000 Pd. pr. Ko; den leveres til Mejeriet »Nordthy«. Det norm. Folkehold er 1 For-



Kjolbygaard.

valter, 3 Fodermestre, 1 Forkarl, 3 Karle, 2 Piger, 2 Daglejere og 2 fremmede Arbejdere.

Kjolbygaard Hovedbygning er af Grundmur med Tegtag; Avlslængerne er hovedsagelig af Grundmur med Straatage.

Til Gaarden hører 1 hollandsk Vindmølle, der er bortforpagtet; desuden Hundstrup Kirketiende, c. 124 Tdr. Korn.

Kjolbygaard ejedes 1405 af Christiern Nielsen og 1460 af hans Søn, Niels Christiernsen, og dennes Søn, Niels Nielsen 1487. Senere tilhørte Gaarden Kjeld Krabbe og hans Datter Helvig, efter hvis Død den gik over til hendes Broderdatter Anne, som var gift med Gunde Lange; derefter tilhørte den deres Sønner Hans, Kjeld, Niels og Lukas Lange. 1679 solgtes Kjolbygaard af Holger Trolle til Søren Jensen, og 1698 ejedes den af Enevold Berregaard, der 1726 fik Gaarden oprettet til et Stamhus, som derpaa gik over til hans Søn, Konferensraad Chr. Berregaard, og dennes Søn, Gehejmekonferensraad Villum Berregaard, hvis Søn, Kmhr. Fr. Berregaard, 1797 fik Bevilling til at sælge Stamhuset mod at substituere det med en Fideikomiskapital. 1804 blev Gaarden solgt til Chr. Overgaard, hvorefter den tilhørte Birkedommer Vorlemann og Schönau. 1833 købtes den af Hans Schou og tilhørte derefter Lange, A. Karll (1855—75) og Herredsfuldm. H. R. Andersen, hvis Enke er den nuv. Ejerinde.

**Hundstrup Præstegaard** i Hundstrup S., Hillerslev H., Thisted A. Postforb. og nærmeste St.: Hundstrup. Gaarden ligger 2 Mil fra Thisted. Den nuv. Beneficiarius er Hr. Pastor *Jørgen Rasmussen*. Hr. Pastor J. Rasmussen er født i Falling 1850 og gift med *Ane Jensen*, født i Hylke 1855.

Matr.-Nr. 1 af Hundstrup. Hartk.: 10 Tdr. 2 Fdkr. 1¼ Alb. Tiendefri Præstegaardsjord. Ejendomsskylden er 52,000 Kr. Brandassurance for Hovedbygning og Forpagterbolig 7320 Kr., for Avlsbygninger 12,415 Kr. Aarlig Ejendomsskyld Skat Kr. 57,20. Bidrag til Amtsrepf. Kr. 149,52. Bygningerne er forsikrede i »Den alm. Brandf. f. Landb.«. Det samlede

Areal udgør 135 Tdr. Ld., deraf Ager 50, Eng 35 og Kær 50 Tdr. Ld. Avlsgaarden er bortforpagtet til Hr. G. A. H. Stender, Ejer af Hundstrupgaard.

Agermarken drives i en 8 Marksdrift. Jorden er god, dyb Sandmuld, i god Kultur og Gødningskraft. Besætn. bestaar f. T. af 20 Køer, 20 Stkr. Ungkvæg og Kalve, 4 Heste og 2 Plage. Kvægbesætn. vedligeholdes ved eget Tillæg. Mælkemængden var sidste Aar gennemsn. c. 4500 Pd. pr. Ko; den leveres til Mejeriet »Nordthy«. Det norm. Folkehold er 1 Fodermester.

Hundstrup Præstegaard Hovedbygning er opført af Grundmur med Straatag ligesom Hestestalden og Kostalden; Laden er bygget af Grundmur med Spaantag. V. for Gaarden ligger Forpagterboligen.

**Hundstrupgaard** i Hundstrup S., Hillerslev H., Thisted A. Postforb. og nærmeste St.: Hundstrup. Gaarden ligger c. 2 Mil fra Thisted. Dens nuv. Ejer er Hr. *Georg August Heinrich Stender*, som overtog den efter sin



Hundstrupgaard.

Fader 1893. Hr. G. A. H. Stender er født paa Aagaard 1868 og gift med *Vilhelmine Cathrine Cortsen*, født paa Gunnestrup 1875. Af tidl. Ejere kan nævnes den nuv. Ejers Fader, August Ludvig Stender, der købte Gaarden 1869 af Skibyde; tidl. tilhørte den Niels Skyt.

Matr.-Nr. 4 a m. fl. af Hundstrup. Hartk.: 14 Tdr. 1 Skp. 3 Fdkr.  $\frac{1}{4}$  Alb. Der svares i Tiende c. 42 Tdr. Korn. Ejendomsskylden er 68,000 Kr. Brandassurance for Hovedbygning 4800 Kr., for Avlsbygninger 16,850 Kr., Besætning 9750 Kr., Inventar 3590 Kr. og Avl 10,402 Kr. Aarlig Ejendomsskyld Skat Kr. 74,80. Bidrag til Amtsrepf. Kr. 208,08. Bygningerne er forsikrede i »Thisted Amts Brandf. f. Landb.«; Besætn., Inv. og Avl i »Thisted Amts Brandf.«. Det samlede Areal udgør 160 Tdr. Ld., deraf Ager 70, Eng 49, Kær 30, Mose 10, Have og Gaardsplads 1 Td. Ld. Gaarden drives af Ejeren, der tillige er Forpagter af Hundstrup Præstegaard.

Agermarken drives i en 8 Marksdrift. Agerjorden er god, dyb Sand-

muld, i god Kultur og Gødningskraft. Besætn. bestaar f. T. af 40 Køer, 10 Stkr. Ungkvæg og Kalve, 1 Tyr, 10 Fedekreaturer, 4 Heste, 6 Plage og Føl samt 20 Faar. Sidste Aar solgtes c. 50 Fedesvin. Kvægbesætn. vedligeholdes ved eget Tillæg og er af jydsk Race. Mælkemængden var sidste Aar gennemsn. c. 4500 Pd. pr. Ko; den leveres til Mejeriet »Nordthy«. Det norm. Folkehold er 2 Fodermestre, 1 Forkarl, 2 Karle, 2 Piger og 1 Daglejer.

Hundstrupgaard Hovedbygning er opført 1810 meget solidt af Grundmur med Straatag. Avlslængerne er byggede efter Brand 1879 ligeledes af Grundmur med Straatage.

## Hundborg Herred.

**L**andlyst i Thisted Landsogn, Hundborg H., Thisted A. Postforb., Telef. og nærmeste St.: Thisted, hvortil der er  $\frac{1}{4}$  Mil. Dens nuv. Ejer er Hr. *Anton Emil Brix*, som overtog den 1880. Hr. A. E. Brix er født i Aalborg 1852 og gift med *Marie Magdalene Sørensen*, født i Fjellerad 1858.

Matr.-Nr. 1 a m. fl. af Torp. Hartk.: 11 Tdr. 7 Skpr.  $2\frac{3}{4}$  Alb. Der svares i Tiende c. 23 Tdr. Korn. Ejendomsskylden er 115,000 Kr.



Landlyst.

Brandassurance for Hovedbygning 10,800 Kr., for Teglværk 30,500 Kr., Avlsbygninger 27,300 Kr., Besætning 12,700 Kr., Inventar 3900 Kr. og Avl 9500 Kr. Aarlig Ejendomsskyld Skat Kr. 126,50. Bidrag til Amtsrepf. Kr. 206,11. Sidste Aars Kommuneskat c. 260 Kr. Bygningerne er forsikrede i »Den alm. Brandf. f. Landb.«; Besætn., Inv. og Avl i »Thisted Amts Brandf.«. Det samlede Areal udgør 115 Tdr. Ld., deraf Ager 96, Eng 15, Have og Gaardsplads 4 Tdr. Ld. Gaarden drives af Ejeren.

Agermarken drives i en 8 Marksdrift. Besætn. bestaar f. T. af 30 Køer, 10 Stkr. Ungkvæg og Kalve, 2 Tyre, 10 Fedekreaturer, 4 Heste, 6 Plage og Føl samt c. 25 Faar og Lam. Sidste Aar solgtes c. 30 Fedesvin. Kvægbesætn. vedligeholdes ved eget Tillæg og er af jydsk Race.

Mælkemængden var sidste Aar gennemsn. c. 5250 Pd. pr. Ko; den leveres til Thisted Mejeri. Det norm. Folkehold er 1 Forkarl, 1 Karl, 1 Røgter og 2 Piger.

Gaardens faste Maskiner drives ved Vindkraft.

Landlyst Hovedbygning er opført 1879 af Grundmur med Paptag. Avlslængerne er alle af Grundmur med Straatage.

Til Gaarden hører et Teglværk, der aarlig producerer 2<sup>3</sup>/<sub>4</sub> Million Sten.

Landlyst tilhørte 1846 Aagaard og senere Apoteker Skibby, Johs. Madsen og fra 1875 P. Brix, den nuv. Ejers Fader.

**En Gaard i Faartoft** i Thisted Landsogn, Hundborg H., Thisted A. Postforb. og nærmeste St.: Thisted, hvortil der er c. <sup>1</sup>/<sub>4</sub> Mil. Dens nuv. Ejer er Hr. P. Mikkelsen, som købte den 1903. Hr. P. Mikkelsen er født i Skjern 1857 og gift med *Jensine P. Hansen*, født i Dybe 1859.

Matr.-Nr. 2 a m. fl. af Faartoft. Hartk.: 10 Tdr. 3 Fdkr 2<sup>1</sup>/<sub>2</sub> Alb. Ejendomsskylden er 51,000 Kr. Brandassurance for Hovedbygning c. 3000 Kr., for Avlsbygninger c. 8000 Kr., Besætning 15,000 Kr., Inventar 3500 Kr. og Avl 11,500 Kr. Aarlig Ejendomsskyld Skat Kr. 56,<sup>10</sup>. Bidrag til Amtsrepf. Kr. 149,<sup>51</sup>. Sidste Aars Kommuneskat c. 190 Kr. Bygningerne er forsikrede i »Thisted Amts Brandf. f. Landb.«. Det samlede Areal udgør 100 Tdr. Ld., deraf Ager 90 og Strandjord 10 Tdr. Ld. Gaarden drives af Ejeren.

Agermarken drives i en 8 Marksdrift. Jorden er hovedsagelig letmuldet med Lerunderlag. Besætn. bestaar f. T. af 14 Køer, 20 Stkr. Ungkvæg og Kalve, 2 Tyre, 36 Fedekreaturer, 3 Heste, 5 Plage og Føl samt c. 25 Faar og Lam. Mælkemængden var sidste Aar gennemsn. c. 5250 Pd. pr. Ko; den leveres til Thisted Mejeri. Det norm. Folkehold er 2 Fodermestre, 1 Forkarl, 2 Karle og 1 Pige.

Gaardens Hovedbygning er, ligesom Avlslængerne, opført af Grundmur med Straatag.

**Vilhelmsborg** i Thisted Kommune, Hundborg H., Thisted A. Postforb. og nærmeste St.: Thisted, hvortil der er c. <sup>1</sup>/<sub>4</sub> Mil. Telef.: Thisted

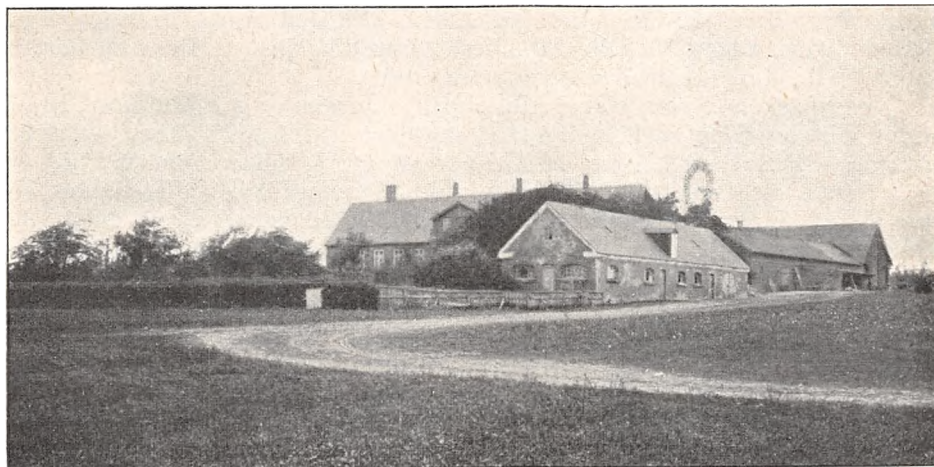

Vilhelmsborg.

Nr. 29. Dens nuv. Ejer er Hr. *Jens Tølbøl*, som købte den 1906. Hr. J. Tølbøl er født 1866 og gift med *Nikoline Østergaard*. Af tidl. Ejere kan nævnes Ingeniør Werner, København, og dennes Fader, Agent Werner, der har samlet Gaarden.

Matr.-Nr. 35 a. Hartk.: 10 Tdr. 6 Skpr. Der svares i Tiende c. 18 $\frac{1}{2}$  Td. Korn. Ejendomsskylden er 100,000 Kr. Brandassurance for Hovedbygning 28,000 Kr., for Avlsbygninger 51,000 Kr., Besætning 21,450 Kr., Inventar 25,670 Kr. og Avl 11,237 Kr. Aarlig Ejendomsskyld Skat 110 Kr. Bidrag til Amtsrepf. 89 Kr. Bygningerne er forsikrede i »Købstædernes Brandf.«. Det samlede Areal udgør 145 Tdr. Ld., deraf Ager 142, Have og Gaardsplads 3 Tdr. Ld. Gaarden drives af Ejeren ved en Bestyrer.

Agermarken drives i en 8 Marksdrift. Jorden er let muldet med Kalkunderlag. Besætn. bestaar f. T. af 40 Køer, 15 Stkr. Ungkvæg og Kalve, 2 Tyre, 10 Fedekreaturer, 5 Heste samt 2 Plage og Føl. Sidste Aar solgtes c. 100 Fedesvin, Kvægbesætn. vedligeholdes ved eget Tillæg og er af blandet Herkomst. Mælkemængden var sidste Aar gennemsn. c. 5000 Pd. pr. Ko; den leveres til Thisted Mejeri. Det norm. Folkehold er 1 Forkarl, 2 Karle, 2 Piger og 2 Røgttere.

Gaardens faste Maskiner drives ved Vindmotor.

Vilhelmsborg er opført efter Brand 1892. Hovedbygningen er af Grundmur med Skifertag, Avlslængerne af Grundmur med Paptage.

**Rolighed** i Thisted Kommune, Hundborg H., Thisted A. Postforb. og nærmeste St.: Thisted, hvortil der er c.  $\frac{1}{4}$  Mil. Telef.: Thisted Nr. 160. Dens nuv. Ejer er Hr. *J. Jacobsen*, som købte den 1901. Hr. J. Jacobsen er født i Vidstrup v. Hjørring 1858 og gift med *Anna Nordentoft*, født i Thisted 1861. Af tidl. Ejere kan nævnes P. C. Nordentoft, Kammerraad Neergaard og dennes Søn, N. Neergaard.

Matr.-Nr. 24 a m. fl. Hartk.: 11 Tdr. 6 Skpr. Der svares i Tiende c. 19 Tdr. Korn. Ejendomsskylden er 60,000 Kr. Brandassurance for Hovedbygning og Avlsbygninger 28,280 Kr., for Besætning 13,850 Kr., Inventar 3130 Kr. og Avl 6440 Kr. Aarlig Ejendomsskyld Skat 56 Kr. Sidste Aars Kommuneskat 257 Kr. Bygningerne er forsikrede i »Købstædernes Brandf.«; Besætn., Inv. og Avl i »Thisted Amts Brandf.«. Det samlede Areal udgør 86 Tdr. Ld., deraf Ager 83, Mose 1, Have og Gaardsplads 2 Tdr. Ld. Gaarden drives af Ejeren.

Agermarken drives i en 9 Marksdrift. Jorden er god Muldjord, i god Kultur og Gødningskraft. Besætn. bestaar f. T. af 30 Køer, 12 Stkr. Ungkvæg og Kalve, 2 Tyre, 10 Fedekreaturer, 4 Heste samt 6 Plage og Føl. Sidste Aar solgtes c. 50 Fedesvin. Kvægbesætn. vedligeholdes ved eget Tillæg og er af blandet Herkomst. Mælkemængden var sidste Aar gennemsn. c. 5500 Pd. pr. Ko; den leveres til Thisted Mejeri. Det norm. Folkehold er 1 Forkarl, 1 Karl, 2 Røgttere, 2 Piger og 1 Daglejer.

Rolighed Hovedbygning er opført 1905 af Grundmur. Avlslængerne er byggede 1903 af Grundmur med Paptage.

**En Gaard i Tilsted** i Tilsted S., Hundborg H., Thisted A. Postforb. og nærmeste St.: Thisted, hvortil der er c.  $\frac{1}{2}$  Mil. Dens nuv. Ejer er Hr. *Johannes Jeppesen*, som overtog den 1884 efter sin Fader. Hr. Johs. Jeppesen er født i Tilsted 1847 og gift med *Sidsel Marie Jensen Hougaard*,

født i Sundby paa Mors 1863. Af tidl. Ejere kan nævnes den nuv. Ejers Fader, Jeppe Berthelsen, der havde overtaget Gaarden efter Thøger Olesen.

Matr.-Nr. 6 a m. fl. af Tilsted. Hartk.: 12 Tdr. 3 Skpr. 2 Fdkr. 2<sup>3</sup>/<sub>4</sub> Alb. Ejendomsskylden er 67,000 Kr. Brandassurance for Hovedbygning 4500 Kr., for Avlsbygninger 15,400 Kr., Besætning 9400 Kr., Inventar 5490 Kr. og Avl 2620 Kr. Aarlig Ejendomsskyld Skat Kr. 73,70. Bidrag til Amtsrepf. Kr. 186,47. Sidste Aars Kommuneskat c. 160 Kr. Bygningerne er forsikrede i »Den alm. Brandf. f. Landb.«; Besætn., Inv. og Avl i »Thisted Amts Brandf.«. Det samlede Areal udgør c. 130 Tdr. Ld., deraf Ager 115 og Græsningsjord c. 15 Tdr. Ld. Gaarden drives af Ejeren.

Agermarken drives i en 9 Marksdrift. C. Halvdelen af Jorden er lermuldet, i god Kultur og Gødningskraft; Resten er lettere Muldjord. Besætn. bestaar f. T. af 12 Køer, 40 Stkr. Ungkvæg og Kalve, 20 Fedekreaturer, 5 Heste, 6 Plage og Føl samt c. 60 Faar og Lam. Sidste Aar solgtes 24 Fedesvin. Mælken behandles paa Gaarden. Det norm. Folkehold er 2 Fodermestre, 1 Forkarl, 2 Karle og 2 Piger.

Gaardens faste Maskiner drives ved Vindmotor.

Gaardens Hovedbygning er, ligesom de gl. Avlslænger, opført af Grundmur med Straatag. N. for den gl. Gaard ligger en Lade og i Forlængelse af denne en Staldbygning, opførte 1900 af Grundmur med Straatage. Ø. for Gaarden findes Smedie og Huggehus af Grundmur med Tegtag.

**Tilstedgaard** i Tilsted S., Hundborg H., Thisted A. Postforb. og nærmeste St.: Thisted, hvortil der er c. <sup>1</sup>/<sub>2</sub> Mil. Dens nuv. Ejer er Hr. Landbrugskandidat *Kristen Vestergaard*, som købte den 1905. Hr. K. Vestergaard er født 1877. Af tidl. Ejere kan nævnes Jens Laurits Lauritsen, der overtog Gaarden af Jens Rostrups Enke; før den Tid havde Jens Hundborg og før ham Hans Skibsted ejet den.

Matr.-Nr. 9 a m. fl. af Tilsted. Hartk.: 9 Tdr. 3 Skp. 1<sup>3</sup>/<sub>4</sub> Alb. Der svares i Tiende c. 12 Tdr. Korn. Ejendomsskylden er 59,000 Kr. Brandassurance for Hovedbygning 6170 Kr., for Avlsbygninger 16,100 Kr., Besætning 16,200 Kr., Inventar 3635 Kr. og Avl 7240 Kr. Aarlig Ejendomsskyld Skat Kr. 64,90. Bidrag til Amtsrepf. Kr. 145,19. Sidste Aars Kommuneskat c. 125 Kr. Bygningerne er forsikrede i »Den alm. Brandf. f. Landb.«; Besætn., Inv. og Avl i »Thisted Amts Brandf.«. Det samlede Areal udgør 97 Tdr. Ld., deraf Ager 93, Eng 3, Have og Gaardsplads 1 Td. Ld. Gaarden drives af Ejeren.

Af Agermarken drives c. 70 Tdr. Ld. i en 7 Marksdrift. C. 23 Tdr. Ld. agtes udlagt med Lucerne. Jorden er Lermuld med Lerunderlag. Besætn. bestaar f. T. af 19 Køer, 16 Stkr. Ungkvæg og Kalve, 8 Tyre, 22 Fedekreaturer og 5 Heste. Sidste Aar solgtes c. 100 Fedesvin. Kvægbesætn. vedligeholdes ved eget Tillæg og er af blandet Herkomst. Mælken leveres til Thisted Mejeri. Det norm. Folkehold er 1 Fodermester, 1 Forkarl, 1 Karl, 2 Piger og 1 Daglejer.

Gaardens faste Maskiner drives ved Petroleumsmotor.

Tilstedgaard Hovedbygning er opført af Grundmur med Straatag. Avlslængerne er byggede af Grundmur og tækkede med Straa og Tagpap.

**Østergaard** i Tilsted S., Hundborg H., Thisted A. Postforb. og nærmeste St.: Thisted, hvortil der er c. <sup>1</sup>/<sub>2</sub> Mil. Telef.: Silstrup Nr. 12. Dens nuv. Ejer er Hr. *Peder Chr. Th. Østergaard*, som overtog den 1867 efter sin Fader, Thomas Østergaard. Hr. P. Chr. Th. Østergaard er født

paa Ejendommen 1845 og gift med *Kirstine Salomonsen*, født 1847. Gaarden har været i Familiens Besiddelse i en længere Aarrække.

Matr.-Nr. 1 a af Silstrup. Hartk.: 10 Tdr. 2½ Alb. Ejendomsskylden er 73,000 Kr. Brandassurance for Hovedbygning 5000 Kr., for Avlsbygninger 9500 Kr., Besætning 15,950 Kr., Inventar 8059 Kr. og Avl 2500 Kr. Aarlig Ejendomsskyld Skat Kr. 80,70. Bidrag til Amtsrepf. Kr. 160,49. Sidste Aars Kommuneskat c. 135 Kr. Bygningerne er forsikrede i »Thisted Amts Brandf. f. Landb.«; Besætn., Inv. og Avl i »Thisted Amts Brandf.«. Det samlede Areal udgør 128 Tdr. Ld., deraf Ager 110, Eng 15, Have og Gaardsplads 3 Tdr. Ld. Gaarden drives af Ejeren.

Agermarken drives i en 10 Marksdrift. Jorden er overvejende god Lermuld med Lerunderlag, i god Kultur og Gødningskraft. Besætn. bestaar f. T. af 20 Køer, 20 Stkr. Ungkvæg og Kalve, 20 Fedekreaturer, 7 Heste, 4 Plage og Føl samt 20 Faar. Sidste Aar solgtes c. 80 Fedesvin. Kvægbesætn. vedligeholdes ved eget Tillæg og er af blandet Herkomst. Mælkemængden var sidste Aar gennemsn. c. 5500 Pd. pr. Ko; den leveres til Thisted Mejeri. Det norm. Folkehold er 2 Fodermestre, 1 Forkarl, 2 Karle og 2 Piger.

Gaardens faste Maskiner drives ved Vindmotor.

Østergaard Hovedbygning er opført 1841 af Grundmur med Straatag. Avslængerne er ligeledes af Grundmur, tækkede med Straa og Spaan.

**Idasminde** i Skinnerup S., Hundborg H., Thisted A. Postforb., Telef. og nærmeste St.: Thisted, hvortil der er ¾ Mil. Dens nuv. Ejer er Hr.



Idasminde.

Løjtnant *P. Langgaard*, som købte den 1905. Hr. Løjtnant *P. Langgaard* er født paa Thyholm 1871 og gift med *Kristine Wammen*, født i Fjellerad 1874. Gaarden var i en lang Aarrække i Familien Werners Eje.

Matr.-Nr. 17 m. fl. Hartk.: 11 Tdr. 6 Skpr. 1 Alb. Der svares i Tiende c. 11 Tdr. Byg. Ejendomsskylden er 50,000 Kr. Brandassurance for Hovedbygning 9000 Kr., for Avlsbygninger 17,880 Kr., Besætning 13,750

Kr., Inventar 3130 Kr. og Avl 9500 Kr. Aarlig Ejendomsskyld Skat 55 Kr. Bidrag til Amtsrepf. Kr. 169,06. Sidste Aars Kommuneskat c. 200 Kr. Bygningerne er forsikrede i »Den alm. Brandf. f. Landb.«. Det samlede Areal udgør 147<sup>3</sup>/<sub>4</sub> Td. Ld., deraf Ager 137, Mose 10, Have og Gaardsplads <sup>3</sup>/<sub>4</sub> Td. Ld. Gaarden drives af Ejeren.

Agermarken drives i en 8 Marksdrift med: 1. Brak, 2. Rug, 3. <sup>1</sup>/<sub>2</sub> Havre <sup>1</sup>/<sub>2</sub> Byg, 4. <sup>2</sup>/<sub>3</sub> Roer <sup>1</sup>/<sub>3</sub> Blandsæd, 5. Havre, 6., 7. og 8. Kløver og Græs. Besætn. bestaar f. T. af 18 Køer, 20 Stkr. Ungkvæg og Kalve, 2 Tyre, 14 Fedekreaturer, 7 Heste, 5 Plage og Føl samt 14 Faar. Sidste Aar solgtes c. 50 Fedesvin. Kvægbesætn. er af blandet Herkomst. Mælkemængden var sidste Aar gennemsn. c. 4500 Pd. pr. Ko; den leveres til Hillerslev Mejeri. Det norm. Folkehold er 2 Fødermestre, 1 Forkarl, 2 Karle og 2 Piger.

Idasminde Hovedbygning er opført 1907. Avslængerne er alle af Grundmur med Straatage.

**Sjørring Præstegaard** i Sjørring S., Hundborg H., Thisted A. Postforb. og nærmeste St.: Sjørring. Præstegaarden ligger c. <sup>3</sup>/<sub>4</sub> Mil fra Thisted. Den nuv. Beneficiarius er Hr. Provst G. Madelung, som tiltraadte Embedet 1880. Hr. Provst Madelung er født i Vang Præstegaard 1845 og gift med *Margrete Dorothea Møller*, født i Frederikshavn 1858.

Matr.-Nr. 1 m. fl. af Sjørring. Hartk.: 10 Tdr. 3 Skpr. 1 Alb. Tiendefri Præstegaardsjord. Ejendomsskylden er 55,000 Kr. Brandassurance for Hovedbygning 12,500 Kr., for Avlsbygninger 7920 Kr., Besætning 10,430 Kr., Inventar 2205 Kr. og Avl 6966 Kr. Aarlig Ejendomsskyld Skat Kr. 60,50. Bidrag til Amtsrepf. Kr. 154,89. Sidste Aars Kommuneskat c. 175 Kr. Bygningerne er forsikrede i »Den alm. Brandf. f. Landb.«; Besætn., Inv. og Avl i »Thisted Amts Brandf.«. Det samlede Areal udgør 120 Tdr. Ld., deraf Ager 98, Kær 2, Skov og Hede 20 Tdr. Ld. (deraf c. 14 Tdr. Ld. beplantet). Avlsgaarden er bortforpagtet til Hr. *Lars Mølgaard*, der er født i Stagstrup 1874 og gift med *Annine Christensen*, født i Skinnerup.

Agermarken drives i en 8 Marksdrift. Jorden er Lermuld med Lerunderlag. Besætn. bestaar f. T. af 8 Køer, 24 Stkr. Ungkvæg og Kalve, 2 Tyre, 14 Fedekreaturer, 4 Heste, 6 Plage og Føl samt 22 Faar og Lam. Sidste Aar solgtes c. 10 Fedesvin. Kvægbesætn. er af blandet Herkomst. Mælkemængden var sidste Aar gennemsn. c. 4500 Pd. pr. Ko; den leveres til Sjørring Mejeri. Det norm. Folkehold er 1 Forkarl, 1 Karl, 2 Dreng og 1 Pige.

Sjørring Præstegaard Hovedbygning, der er opført af Grundmur med Spaantag, indeholder en god og rummelig Bolig. Avslængerne er af Grundmur med Straatage.

**Rosvang** i Sjørring S., Hundborg H., Thisted A. Postforb. og nærmeste St.: Sjørring. Telef.: Hundborg Nr. 3. Gaarden ligger 1<sup>3</sup>/<sub>8</sub> Mil fra Thisted og tilhører Aktieselskabet »Sjørring Sø«, som 1874 overtog den af Fyns Diskontokasse i Odense.

Matr.-Nr. 10 c m. fl. af Sjørring. Hartk.: 7 Skpr. 1 Fdkr. <sup>3</sup>/<sub>4</sub> Alb. Ejendomsskylden er 720,000 Kr. Brandassurance for Hovedbygning og Avlsbygninger 205,229 Kr., for Besætning 145,000 Kr., Inventar 53,000 Kr. og Avl 121,700 Kr. Aarlig Ejendomsskyld Skat Kr. 379,50. Bidrag til Amtsrepf. Kr. 407,02. Sidste Aars Kommuneskat c. 365 Kr. Bygningerne er forsikrede i »Den alm. Brandf. f. Landb.«; Besætn., Inv. og Avl i »Danmark«. Det samlede Areal udgør 1305 Tdr. Ld., deraf er c. 800 Tdr.



Ld. Dynd- og Tørvejord og c. 500 Tdr. Ld. Strandjord. Avlsbruget drives ved Hr. Inspektør *J. Leegaard*.

Da Frugtbarhedsforholdene og Fugtighedsforholdene er meget forskellige, har Ejendommen et stort Antal Marker (56), hvilket gør Driften en Del udviklet. Roearalet er som Regel c. 125 Tdr. Ld., og til Frøavl anvendes c. 150 Tdr. Ld. Til Kornavl benyttes c. 400 Tdr. Ld., medens Resten dels henligger i Brak, dels anvendes til Græsning og Høslet. Besætn. bestaar f. T. af 342 Køer, 230 Stkr. Ungkvæg og Kalve, 19 Tyre, 10 Fedekreaturer, 64 Heste, 18 Plage og Føl samt c. 45 Lam. Sidste Aar solgtes c. 310 Fedesvin. Af Kvægbesætn., der vedligeholdes ved eget Tillæg, er  $\frac{1}{3}$  af jydsk Race og  $\frac{2}{3}$  af rød dansk Race. Mælkemængden var sidste Aar gennemsn. c. 5800 Pd. pr. Ko; den behandles af Ejendommens eget Mejeri. Det norm. Folkehold er 1 Forvalter samt 3 gifte Gaardbestyrere, 2 Fodermestre, 2 Forkarle, 16 Elever, 9 Karle og 8 Piger samt 17 faste Daglejere og om Sommeren betydelig flere; desuden 4 faste Haandværkere samt 1 Mejeribestyrer og 2 Medhjælpere.

Rosvang er den største af A/S »Sjørring Sø«s 4 Gaarde; her findes ogsaa Mejeriet og Svinestalden, medens der ikke er nogen egentlig Hovedbygning, idet Beboelsen er indrettet i den s. Del af den store Kostaldbygning, der tillige med Mejeriet er bygget af Kapt. Jagd; alle de øvrige Bygninger er opførte, efterhaanden som Driften er udvidet. De tre andre Gaarde er: Færgeborg, der har en mindre Hovedbygning og en stor kombineret Lade- og Staldbygning samt en mindre, fritliggende Lade; desuden Sjørringvig og Schæfergaarden, der begge er mindre Gaarde.

Paa Ejendommen findes Boliger for 18 Arbejderfamilier; desuden 2 Vindmøller til Pumpning af Vand og til Formaling.

Den c. 1500 Tdr. Ld. store Sjørring Sø blev udtørret 1858—62. Udtørringen paabegyndtes af Kapt. Jagd og blev forestaaet af Ingeniør Hannemann, der ved et System af Kanaler ledede Vandet fra Søens vestre Del mod S. V. til Ove Sø, og derfra gennem den nu tørlagte Flade Sø ud i Limfjorden. Ved dygtigt Arbejde — navnlig af N. P. Buus, der 1886 døde som Bestyrer af Rosvang, — blev det store Areal efterhaanden forvandlet til godt England af fortrinlig Frugtbarhed. — Søens Omgivelser er rige paa historiske Minder, saaledes ligger ved ø. Ende et af Danmarks største og interessanteste Voldsteder, de 1885 fredlyste Sjørring Volde, hvor der i Middelalderens Begyndelse har ligget en anseelig Kongsgaard.

**Vester-Nordentoft** i Sjørring S., Hundborg H., Thisted A. Postforb. og nærmeste St.: Thisted, hvortil der er c.  $\frac{3}{4}$  Mil. Dens nuv. Ejer er Hr. *Peder Klemensen Jensen*, som overtog den 1897. Hr. P. Klemensen Jensen er født i Kaastrup 1858 og gift med *Kirsten Hansen*, født i Hørsted Møllegaard 1867. Af tidl. Ejere kan nævnes M. Mikkelsen og derefter Sindbjerg samt den nuv. Ejers Fader, Jens Mikkelsen.

Matr.-Nr. 1. Hartk.: 12 Tdr. 6 Skpr. 3 Fdkr. Der svares i Tiende c. 22 Tdr. Korn. Ejendomsskylden er 71,000 Kr. Brandassurance for Hovedbygning 4600 Kr., for Avlsbygninger 19,300 Kr., Besætning 12,150 Kr., Inventar 2970 Kr. og Avl 8850 Kr. Aarlig Ejendomsskyld Skat Kr. 78,10. Bidrag til Amtsrepf. Kr. 193,19. Sidste Aars Kommuneskat c. 205 Kr. Bygningerne er forsikrede i »Den alm. Brandf. f. Landb.«; Besætn., Inv. og Avl i »Thisted Amts Brandf.«. Det samlede Areal udgør 147 Tdr. Ld., deraf Ager 120, Eng 10, Mose 3, Hede  $12\frac{1}{2}$ , Have og Gaardsplads  $1\frac{1}{2}$  Td. Ld. Gaarden drives af Ejeren.

Af Agermarken drives c. 20 Tdr. Ld. i en 8 Marksdrift og 100 Tdr. Ld. i en 9 Marksdrift. Jorden er god Sandmuld, i god Kultur og Gødningskraft. Besætn. bestaar f. T. af 10 Køer, 35 Stkr. Ungkvæg og Kalve, 26 Fedekreaturer, 6 Heste, 5 Plage og Føl samt 22 Faar og Lam. Sidste Aar solgtes c. 30 Fedesvin. Kvægbesætn. er af blandet Herkomst. Mælkemængden var sidste Aar gennemsn. c. 5500 Pd. pr. Ko; den leveres

til Sjørring Mejeri. Det norm. Folkehold er 2 Fodermestre, 1 Forkarl, 1 Karl, 2 Piger og 1 Daglejer.

Gaardens faste Maskiner drives ved Vindmotor.

Vester-Nordentoft Hovedbygning er opført c. 1800 af Grundmur med Straatag. Avlslængerne er ligeledes af Grundmur, tækkede med Tagpap, Straa og Spaan. Kostalden er bygget 1903.

**Øster-Nordentoft** i Sjørring S., Hundborg H., Thisted A. Postforb. og nærmeste St.: Thisted, hvortil der er c.  $\frac{1}{2}$  Mil. Dens nuv. Ejer er Hr. *Niels Kr. Jensen*, som købte den 1905. Hr. N. Kr. Jensen er født i Hundborg 1857. Af tidl. Ejere kan nævnes Peder Larsen, der havde overtaget Gaarden efter sin Fader, Lars Nordentoft.

Matr.-Nr. 2 a m. fl. Hartk.: 10 Tdr. 3 Fdkr. 2 Alb. Der svares i Tiende c. 20 Tdr. Korn. Ejendomsskylden er 56,000 Kr. Brandassurance for Hovedbygning 4800 Kr., for Avlsbygninger 8800 Kr., Besætning 9350 Kr., Inventar 1700 Kr. og Avl 7495 Kr. Aarlig Ejendomsskyld Skat Kr. 61,60. Bidrag til Amtsrepf. Kr. 152,18. Sidste Aars Kommuneskat c. 170 Kr. Bygningerne er forsikrede i »Den alm. Brandf. f. Landb.«; Besætn., Inv. og Avl i »Thisted Amts Brandf.«. Det samlede Areal udgør 130 Tdr. Ld., deraf Ager 80, Eng under Opdyrkning 17, Mose 3 og Hede 30 Tdr. Ld. Gaarden drives af Ejeren.

Agermarken drives i en 9 Marksdrift. Jorden er god Sandmuld. Besætn. bestaar f. T. af 8 Køer, 20 Stkr. Ungkvæg og Kalve, 20 Fedekreaturer, 5 Heste, 4 Plage og Føl samt c. 22 Faar og Lam. Sidste Aar solgtes 24 Fedesvin. Kvægbesætn. er af jydsk Race. Mælkemængden var sidste Aar gennemsn. 6—7000 Pd. pr. Kø; den leveres til Thisted Mejeri. Det norm. Folkehold er 1 Fodermester, 1 Forkarl, 1 Pige og 2 Daglejere.

Gaardens faste Maskiner drives ved Vindkraft.

Øster-Nordentoft Hovedbygning er opført 1842 og er, ligesom Størstedelen af Avlslængerne, af Grundmur med Straatag. Den grundmurede Staldlænge er tækket med Spaan.

**Møgelvanggaard** i Skjoldborg S., Hundborg H., Thisted A. Postforb. og nærmeste St.: Snedsted. Gaarden ligger  $1\frac{1}{4}$  Mil fra Thisted. Dens nuv. Ejer er Hr. *Jens Peter Skadholm*, som overtog den efter sin Fader 1904. Hr. J. P. Skadholm er født paa Ejendommen 1852 og gift med *Kirsten Marie Kristensen*, født paa Ladegaard v. Sjørring 1859. Af tidl. Ejere kan nævnes den nuv. Ejers Fader, Jesper N. Hornstrup, der fik Gaarden ved Giftermaal med Jens Pedersen Skadholms Enke.

Matr.-Nr. 1 a m. fl. af Møgelvang. Hartk.: 8 Tdr. 3 Fdkr.  $2\frac{3}{4}$  Alb. Der svares i Tiende c. 8 Tdr. Byg. Ejendomsskylden er 50,000 Kr. Brandassurance for Hovedbygning 5300 Kr., for Avlsbygninger 10,700 Kr., Besætning 11,980 Kr., Inventar 2215 Kr. og Avl 4771 Kr. Aarlig Ejendomsskyld Skat 55 Kr. Bidrag til Amtsrepf. 125 Kr. Sidste Aars Kommuneskat c. 170 Kr. Bygningerne er forsikrede i »Den alm. Brandf. f. Landb.«; Besætn., Inv. og Avl i »Thisted Amts Brandf.«. Det samlede Areal udgør 90 Tdr. Ld., deraf Ager 80, Eng 7, Plantage  $1\frac{1}{2}$ , Have og Gaardsplads  $1\frac{1}{2}$  Td. Ld. Gaarden drives af Ejeren.

Agermarken drives i to 8 Marksdrifter. Besætn. bestaar f. T. af 8 Køer, 20 Stkr. Ungkvæg og Kalve, 12 Fedekreaturer, 4 Heste, 4 Plage og Føl samt 46 Faar og Lam. Sidste Aar solgtes 24 Fedesvin. Kvægbesætn. er af blandet Herkomst. Mælken leveres til Snedsted Mejeri. Det

norm. Folkehold er 1 Fodermester, 1 Forkarl, 1 Karl, 2 Piger og 1 Daglejer.

Gaardens faste Maskiner drives ved Vindkraft.

Møgelvanggaard Hovedbygning er, ligesom Avlslængerne, opført af Grundmur med Straatag. Et Maskinhus er tækket med Tagpap.

**En Gaard i Aas** i Skjoldborg S., Hundborg H., Thisted A. Postforb.: Vilsund. Nærmeste St.: Thisted, hvortil der er c. 1 Mil. Dens nuv. Ejer er Hr. *Thomas Boesen*, som købte den 1884. Hr. Th. Boesen er født 1863 og gift med *Johanne Pedersen*, født 1865. Af tidl. Ejere kan nævnes Peder Nørgaard og før ham Peder Lyhne.

Matr.-Nr. 4 a m. fl. af Aas. Hartk.: 8 Tdr. 3 Fdkr.  $\frac{1}{4}$  Alb. Der svares i Tiende c. 8 Tdr. Korn. Ejendomsskylden er 50,000 Kr. Brandassurance for Hovedbygning 4500 Kr., for Avlsbygninger 6900 Kr., Besætning 7030 Kr., Inventar 1573 Kr. og Avl 4266 Kr. Aarlig Ejendomsskyld Skat 55 Kr. Bidrag til Amtsrepf. Kr. 124,68. Sidste Aars Kommuneskat c. 170 Kr. Bygningerne er forsikrede i »Thisted Amts Brandf. f. Landb.«; Besætn., Inv. og Avl i »Thisted Amts Brandf.«. Det samlede Areal udgør 72 Tdr. Ld., deraf Ager 93, Eng 8, Have og Gaardsplads 1 Td. Ld. Gaarden drives af Ejeren.

Agermarken drives dels i en 6 Marksdrift og dels i en 7 Marksdrift. Jorden er god Lermuld, hovedsagelig med Lerunderlag. Besætn. bestaar f. T. af 8 Køer, 20 Stkr. Ungkvæg og Kalve, 12 Fedekreaturer, 3 Heste, 3 Plage og Føl samt c. 20 Faar og Lam. Sidste Aar solgtes c. 30 Fedesvin. Kvægbesætn. er af blandet Herkomst. Mælkemængden var sidste Aar gennemsn. c. 5000 Pd. pr. Ko; den leveres til Snedsted Mejeri. Det norm. Folkehold er 1 Fodermester, 1 Forkarl, 1 Karl og 2 Piger.

Gaardens Hovedbygning er opført 1869 og er, ligesom Avlslængerne, af Grundmur med Straatag.

**Todbøl Hovedgaard** i Kallerup S., Hundborg H., Thisted A. Postforb. og Telef.: Snedsted. Nærmeste St.: Todbøl. Gaarden ligger  $1\frac{1}{2}$  Mil fra Thisted. Dens nuv. Ejer er Hr. *Jens Harkjær*, som overtog den 1886. Hr. J. Harkjær er født paa Ejendommen 1848 og gift med *Maren Knakkegaard*, født i Skyum 1876.

Matr.-Nr. 1 a m. fl. af Todbøl. Hartk.: 7 Tdr. 7 Skpr. 3 Fdkr.  $2\frac{1}{2}$  Alb. Tiendefri Hovedgaardsjord. Ejendomsskylden er 60,000 Kr. Brandassurance for Hovedbygning 8000 Kr., for Avlsbygninger 12,000 Kr., Besætning 14,400 Kr., Inventar 2060 Kr. og Avl 5880 Kr. Aarlig Ejendomsskyld Skat 66 Kr. Bidrag til Amtsrepf. Kr. 128,98. Sidste Aars Kommuneskat 175 Kr. Bygningerne er forsikrede i »Den alm. Brandf. f. Landb.«; Besætn., Inv. og Avl i »Thisted Amts Brandf.«. Det samlede Areal udgør 126 Tdr. Ld., deraf Ager 77, Eng 20, Kær 10, Hede 17, Have og Gaardsplads 2 Tdr. Ld. Gaarden drives af Ejeren.

Agermarken drives i en 10 Marksdrift med 6 Aars Græsleje. En Trediedel af Jorden er Lermuld med Lerunderlag og Resten Sandmuld med Grusunderlag. Besætn. bestaar f. T. af 6 Køer, 24 Stkr. Ungkvæg og Kalve, 20 Fedekreaturer, 5 Heste, 6 Plage og Føl samt 36 Faar og Lam. Sidste Aar solgtes c. 20 Fedesvin. Kvægbesætn. er af jydsk Race. Mælkemængden var sidste Aar gennemsn. c. 6000 Pd. pr. Ko; den leveres til Snedsted Mejeri. Det norm. Folkehold er 1 Fodermester, 1 Forkarl, 1 Karl og 2 Piger.

Todbøl Hovedgaard ligger paa Voldstedet af den gamle Hovedgaard, af hvis Bygninger der nu intet er bevaret. Hovedbygningen er opført af Grundmur,

tækket med Cementsten. Avslængerne er byggede af Grundmur, tækkede dels med Straa og dels med Tagpap. S. for Gaarden ligger en Smedie, tækket med Tegl.

Todbøl tilhørte i det 13. og 14. Aarh. Slægten Glob. Senere gik den over til Bispem af Børglum og kom ved Reformationen under Kronen. 1447 skrev Christiern Torkildsen sig til Todbøl, 1481 hans Søn, Anders Christiernsen, 1526 Enevold Stygge, med hvis Datter den gik over til Jørgen Høg, hvorefter den overtoges af deres Søn, Christen Høg, 1634, og af hans Søn, Ove Høg, samt dennes Broder, Jørgen Høg, † 1656, efter hvis eneste Søns, Mogens Høgs Død 1659, Gaarden gik over til Vald. Skram, der 1662 købte den af sine Medarvinger. 1675 overtog hans Søn, Otte Skram, Todbøl, som han 1682 afhændede til Laur. Foss, der 1698 solgte Gaarden til Enevold Berregaard, af hvem den 1701 blev afhændet til Anne Lauridsdatter, der blev gift med Bertel Langballe. 1706 solgte han Gaarden til Oberstløjtn. Erik Zach. v. Kahlen. Senere solgtes Todbøl ved Auktion til Amtsforvalter Claus Caspergaard, hvis Søn, Hofjkr. Claus Caspergaard, 1763 afhændede den til Løjtn. Andr. Sommer, efter hvis Død den gik over til Faderen, Kommercer. Niels Sommer, der 1782 oprettede den til et Stamhus, som ved hans Død 1786 tilfaldt Justitsr. Peder Severin Fønss. Denne fik 1799 Bevilling til at substituere Stamhuset med en Fideikommisskapital, hvorefter han 1804 fik Tilladelse til at dele Hovedgaarden i 78 Parceller, af hvilke den nuv. Gaard er Hovedparcellen.

**Store-Diernæs** i Vang S., Hundborg H., Thisted A. Postforb.: Skaarup. Nærmeste St.: Sjørring. Gaarden ligger c. 1½ Mil fra Thisted. Dens nuv. Ejerinde er Enkefru *Julie Leonhard*, som købte den 1882.

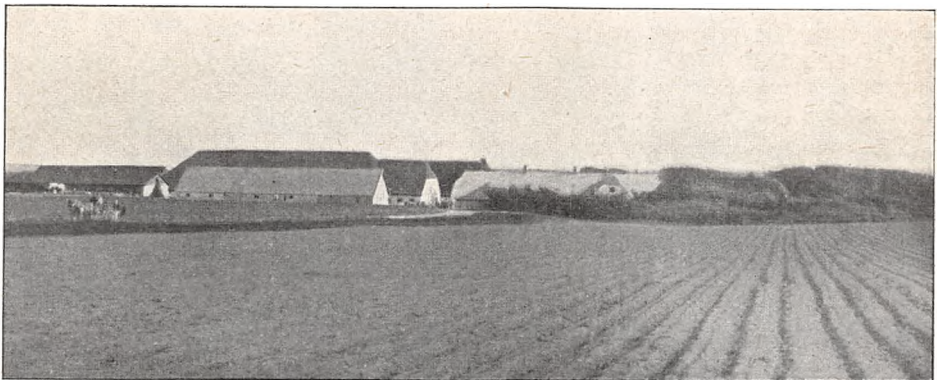

Store-Diernæs.

Matr.-Nr. 4 a m. fl. Hartk.: 23 Tdr. 5 Skpr. 3 Fdkr. 1¾ Alb. Der svares i Tiende c. 15 Tdr. Byg. Ejendomsskylden er 118,000 Kr. Aarlig Ejendomsskyld Skat Kr. 129,80. Bidrag til Amtsrepf. Kr. 349,76. Det samlede Areal udgør 433 Tdr. Ld., deraf Ager 377, Skov 13, Hede 32, udtørret Areal 4, Gaardsplads 2, Have og Park 5 Tdr. Ld. Avlsgaarden er bortforpagtet til Hr. *N. F. W. Nielsen*, der er født i Aarslev 1872 og gift med *Andrea Larsen*, født i Bredballe 1874. Forpagtningen, der er 9-aarig, omfatter hele Gaardens Areal. Forpagtningsafgiften er 5600 Kr. C. ¼ af Besætning og Inventar tilhører Forpagteren.

Agermarken drives dels i en 9 Marksdrift og dels i to 7 Marksdrifter. Halvdelen af Jorden er mager Lermuld med Kalkunderlag og Resten let muldet Jord med Grus- og Kalkunderlag. Besætn. består f. T. af 75 Køer, 45 Stkr. Ungkvæg og Kalve, 4 Tyre, 10 Fedekreaturer, 15 Heste, 13 Plage og Føl samt 10 Faar og Lam. Sidste Aar solgtes c. 135 Fedesvin. Kvægbesætn. vedligeholdes ved eget Tillæg og er dels af jydsk Race, dels af rød dansk Race. Mælkemængden var sidste Aar gennemsn. c. 6500

Pd. pr. Ko. Det norm. Folkehold er 1 Forvalter, 3 Fodermestre, 1 Staldkarl, 6 Karle og 3 Piger.

Store-Diernæs Hovedbygning er opført af Grundmur med Cementstenstag. De tre største Avlslænger, af hvilke Kostalden er nyopført, er sammenbyggede. S. for Gaarden findes en stor Trælade.

Til Ejendommen hører en stor hollandsk Vindmølle samt 1 Daglejerhus.

Diernæs, som i Middelalderen var en betydelig Hovedgaard, tilhørte forhen Gunne Jensen, af hvem den blev pantsat til Lydike Arildsen, som 1373 overdrog Pantet til Vald. Atterdag, hvorefter den gik over til Dronning Margrethe.

**Egebaksande** i Vang S., Hundborg H., Thisted A. Postforb. og nærmeste St.: Sjørring. Gaarden ligger c 2 Mil fra Thisted. Dens nuv. Ejer er Hr. *J. P. Hansen*, som købte den 1903. Hr. *J. P. Hansen* er født 1860. Af tidl. Ejere kan nævnes Kaptejn Jagd, derefter Kammerherre Jakob Scavenius og dennes Søn, Overretssagfører Frederik Scavenius, af hvem den nuv. Ejer købte Gaarden.

Matr.-Nr. 4 g m. fl. Hartk.: 1 Skp. 3 Fdkr.  $\frac{1}{4}$  Alb. Ejendomsskylden er 170,000 Kr. Brandassurance for Hovedbygning og Kostalden 18,900 Kr., for de øvrige Bygninger 61,550 Kr., Besætning 35,000 Kr., Inventar 9100 Kr. og Avl 29,500 Kr. Aarlig Ejendomsskyld Skat 187 Kr. Bidrag

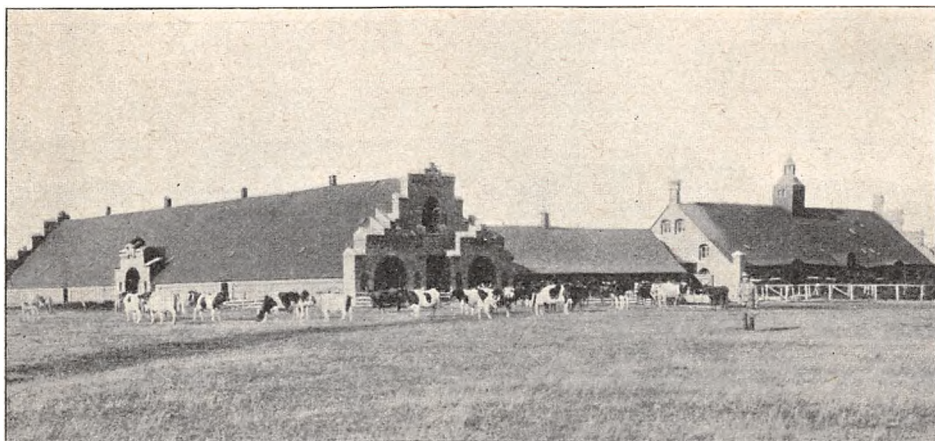

Egebaksande

til Amtsrepf. Kr. 149,98. Bygningerne er forsikrede i »Den alm. Brandf. f. Landb.«; Besætn., Inv. og Avl i »Danmark«. Det samlede Areal udgør 296 Tdr. Ld., hvoraf 200 Tdr. Ld. er udtørret Søareal. Gaarden drives af Ejeren.

Agermarken drives i en 6 Marksdrift. Jorden er overvejende Dyndjord af god Beskaffenhed. Besætn. bestaar f. T. af 48 Køer, 20 Stkr. Ungkvæg og Kalve, 4 Tyre, 60 Fedekreaturer, 12 Heste, 12 Plage og Føl samt 20 Faar og Lam. Sidste Aar solgtes c. 240 Fedesvin. Kvægbesætn. er dels af jydsk Race og dels af rød dansk Race. Mælkemængden var sidste Aar gennemsn. 5750 Pd. pr. Ko; den leveres til Hundborg Mejeri. Det norm. Folkehold er 1 Forvalter, 3 Fodermestre, 1 Staldkarl, 1 Forkarl, 4 Karle, 5 Piger og 10 Daglejere.

Egebaksande bestaar af fire sammenbyggede Længer, alle af Grundmur, tækkede med Tagpap. — Beboelseslejligheden og Kostalden findes i samme Bygning. Uden for Gaarden ligger en Smedie og en Svinestald.

Under Egebaksande hører en Del af den udtørrede Sjørring Sø.

**Færgegaard** i Vang S., Hundborg H., Thisted A. Postforb. og nærmeste St.: Sjørring. Gaarden ligger c. 2 Mil fra Thisted. Dens nuv. Ejer er Hr. *H. Fr. C. L. Madsen*, som købte den 1897. Hr. *H. Fr. C. L. Madsen* er født i Tikjøb S. 1854 og gift med *E. Andrea Scheibye*, født i S.-Kongerslev 1870.

Matr.-Nr. 5 a af Tvorup. Hartk.: 15 Tdr. 1½ Alb. Der svares i Tiende c. 14 Tdr. Byg. Ejendomsskylden er 78,000 Kr. Brandassurance for Hovedbygning 12,904 Kr., for Avlsbygninger 23,012 Kr., Besætning 17,000 Kr., Inventar 3000 Kr. og Avl 13,000 Kr. Aarlig Ejendomsskyld Skat Kr. 85,80. Bidrag til Amtsrepf. Kr. 223,12. Bygningerne er forsikrede i »Den alm. Brandf. f. Landb.«; Besætn., Inv. og Avl i »Thisted Amts Brandf.«. Det samlede Areal udgør 230 Tdr. Ld., deraf Ager 213, Plantning 10, ud-tørret Areal 4, Have og Gaardsplads 3 Tdr. Ld. Gaarden drives af Ejeren.

Af Agermarken drives 175 Tdr. Ld. i en 7 Marksdrift med: 1. ½



Færgegaard.

Brak ¼ 6-rd. Byg og ¼ Grønjordshavre, 2. ½ Rug ¼ Havre og ¼ Roer, 3. ½ Havre ¼ Roer og ¼ Blandsæd, 4. Havre, 5., 6. og 7. Kløver og Græs; 21 Tdr. Ld. drives i en anden 7 Marksdrift med: 1. Brak, 2. Rug, 3. ½ Kartofler ½ Turnips, 4. Havre, 5., 6. og 7. Kløver og Græs. 1. Drift er god Muldjord og Resten Sandmuld med Lerunderlag. Besætn. bestaar f. T. af 54 Køer, 20 Stkr. Ungkvæg og Kalve, 1 Tyr, 10 Fedekreaturer, 8 Heste samt 6 Plage og Føl. Sidste Aar solgtes c. 35 Fedesvin. Kvægbesætn. vedligeholdes ved eget Tillæg og er af jydsk Race. Mælkemængden var sidste Aar gennemsn. c. 5500 Pd. pr. Ko; den leveres til Tvorup Fællesmejeri. Det norm. Folkehold er 1 Forvalter, 2 Fodermestre, 3 Karle, 3 Piger og 2 Daglejere.

Færgegaard Hovedbygning er opført af Grundmur med Cementstenstag. Laden er bygget 1764 og Kostalden 1858. Alle Avlslængerne er af Grundmur med Straatage. — Til Gaarden hører en Smedie.

Færgegaard tilhørte 1542 Gabriel Gyldenstjerne, der havde udlejet den til Fru Anne, hvis Sønner, Albrecht og Erik Høg, afbrændte Gaarden. 1568 nævnes Adelsmanden Jørgen Knudsen til Færgegaard. 1859 købtes den af Baron Jørgen Rosenkrantz.

Ved Gaarden har sandsynligvis i længst forsvunden Tid været et Færgested til Færgefart over Sjørring Sø.

**Ulstrup** i Hundborg S., Hundborg H., Thisted A. Postforb. og nærmeste St.: Snedsted. Telef.: Hundborg. Gaarden ligger c. 2 Mil fra Thisted. Dens nuv. Ejer er Hr. *Julius Nicolai Secher*, som købte den 1888. Hr. J. N. Secher er født paa Vedø 1855 og gift med *Marie Nordentoft*, født i Thisted 1864.

Matr.-Nr. 1 a m. fl. af Ulstrup. Hartk.: 17 Tdr. 1 Fdkr. 1 Alb. Tiendefri Hovedgaardsjord. Ejendomsskylden er 120,000 Kr. Brandassurance for Hovedbygning 17,000 Kr., for Avlsbygninger 33,450 Kr., Besætning 31,600 Kr., Inventar 6770 Kr. og Avl 17,248 Kr. Aarlig Ejendomsskyld Skat 132 Kr. Bidrag til Amtsrepf. Kr. 270,50. Sidste Aars Kommuneskat c. 745



Ulstrup.

Kr. Andre Afgifter 2 Tdr. Byg. Bygningerne er forsikrede i »Den alm. Brandf. f. Landb.«; Besætn., Inv. og Avl i »Thisted Amts Brandf.«. Det samlede Areal udgør 250 Tdr. Ld., deraf Ager 147, Eng 50, Mose 50, Have og Gaardsplads 3 Tdr. Ld. Gaarden drives af Ejeren.

Agermarken drives i en 10 Marksdrift. Af Jorden er c. 75 Tdr. Ld. god Lermuld med Lerunderlag, i udmærket Kultur og Gødningskraft; c. 42 Tdr. Ld. er middelgod Jord og c. 30 Tdr. Ld. af mindre god Beskaffenhed. Besætn. bestaar f. T. af 50 Køer, 35—40 Stkr. Ungkvæg og Kalve, 3 Tyre, 24 Fedekreaturer, 10 Heste, 8 Plage og Føl samt 6 Faar. Kvægbesætn. vedligeholdes ved eget Tillæg og er af jydsk Race. Mælke­mængden var sidste Aar gennemsn. c. 5250 Pd. pr. Ko; den leveres til Hundborg Mejeri. Det norm. Folkehold er 3 Fodermestre, 1 Forkarl, 4 Karle, 2 Piger og 2 Daglejere samt om Sommeren Ekstramandskab; desuden 1 Havemand.

Ulstrup Hovedbygning er opført 1819 af Grundmur og derefter restaureret 1864. Avslængerne, der alle er grundmurede, er byggede i Tiden 1868—91 og tækkede dels med Straa og Spaan, dels med Tegl. — S. for Gaarden ligger en teglhængt Smedie.

Ulstrup tilhørte 1453 Jens Lauridsen (Bagge), 1460 Bord Jensen, 1475 Jep Bagge og 1493 hans Enke, Marine Jensdatter. Derefter ejedes Gaarden af Falk Gøye og Jørgen Grubbe, der solgte den til Iver Kaas, hvis Søn, Hartvig Kaas, døde 1704. Hans Enke, Fru Sophie Rothkirk, afhændede Gaarden til Peder Mortensen Selle, † 1720, hvorefter Ulstrup tilfaldt hans Døtre, af hvilke Helvig Selle, som 1. Gang var gift med Sr. Peder Mads Jensen og 2. Gang med Jørgen Chr. Poulstrup, 1776 solgte den til Peder Mortensen, af hvem den 1783 blev afhændet til Justitsr. Adolph Chr. Bruun, † 1800. Hans Enke, Anna Christine Hoff, solgte 1804 Gaarden til Generalauditør Hans Jak. Lindahl, hvorefter den har tilhørt Neergaard og efter hans Død Faurschou, af hvem den 1855 blev solgt til Etatsr. Knudsen, der senere afhændede den til den nuv. Ejer.

**Landbolyst** i Hundborg S., Hundborg H., Thisted A. Postforb. og nærmeste St: Snedsted. Gaarden ligger c. 2 Mil fra Thisted. Dens nuv. Ejer er Hr. cand. phil. *F. I. Mortensen*, som købte den 1874. Hr. cand. phil. *F. I. Mortensen* er født paa Mors 1846 og gift med *Dorthea Steenstrup*, født paa Mølhavn paa Mors. Af tidl. Ejere kan nævnes Møller.

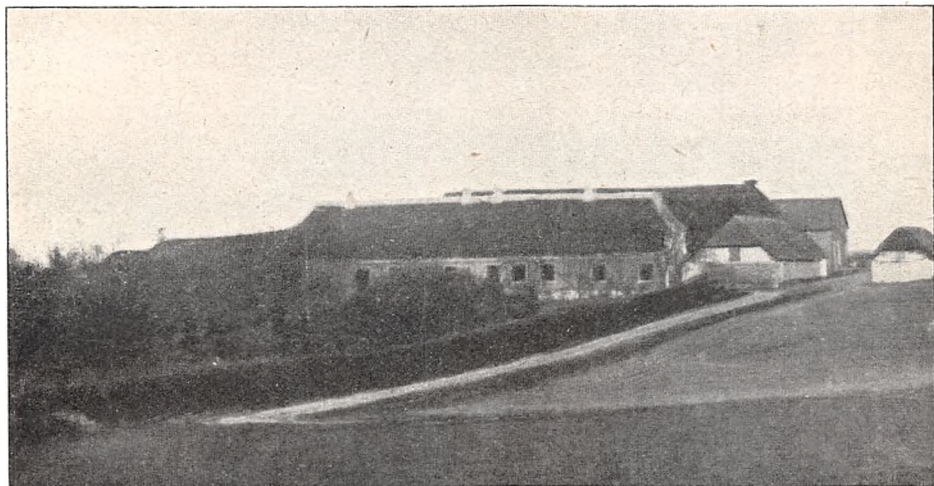

Landbolyst.

Matr.-Nr. 2 m. fl. af Ulstrup. Hartk.: 15 Tdr. 3 Skpr. 3 Fdkr.  $\frac{1}{4}$  Alb. Tiendefri Hovedgaardsjord. Ejendomsskylden er 100,000 Kr. Brandassurance for Hovedbygning 12,500 Kr., for Avlsbygninger 17,000 Kr., Besætning 21,500 Kr., Inventar 3800 Kr. og Avl 10,500 Kr. Aarlig Ejendomsskyld Skat 110 Kr. Bidrag til Amtsrepf. Kr. 251,33. Sidste Aars Kommuneskat c. 665 Kr. Bygningerne er forsikrede i »Thisted Amts Brandf. f. Landb.«; Besætn., Inv. og Avl i »Thisted Amts Brandf.«. Det samlede Areal udgør 190 Tdr. Ld., deraf Ager 145, Eng 40, Have og Gaardsplads 5 Tdr. Ld. Avlsgaarden er bortforpagtet til Hr. *Chr. Pedersen*, der er født 1864 og gift med *Andrea Thomsen*, født 1868. Forpagtningen, der er 8-aarig, omfatter hele Gaardens Areal.

Agermarken drives i en 8 Marksdrift. Jorden er overvejende god Lermuld. Besætn. bestaar f. T. af 50 Køer, 30 Stkr. Ungkvæg og Kalve, 4 Tyre, 10 Fedekreaturer, 7 Heste, 7 Plage og Føl samt 10 Faar og Lam.



Sidste Aar solgtes 96 Fedesvin. Kvægbesætn. vedligeholdes ved eget Tillæg og er af blandet Herkomst. Mælkemængden var sidste Aar gennemsn. c. 7000 Pd. pr. Ko; den leveres til Snedsted Mejeri. Det norm. Folkehold er 1 Forkarl, 3 Røgttere, 4 Karle og 3 Piger.

Landbolyst Hovedbygning, der rummer en herskabelig Bolig, er opført c. 1830 af Grundmur med Tegltag. Avlslængerne er byggede af Grundmur med Straatage. En Trælade, tækket med Tagpap, er opført 1893.

**Raastrup** i Hundborg S., -Hundborg H., Thisted A. Postforb. og nærmeste St.: Sjørring. Ejendommen, der ligger c. 1½ Mil fra Thisted, bestaar af 2 Gaarde, Nørre-Raastrup og Sønder-Raastrup. Den nuv. Ejer er Hr. *Bertel P. Nørgaard*, som købte Nørre-Raastrup 1884 og Sønder-Raastrup 1890. Hr. B. P. Nørgaard er født i Snedsted 1850 og gift med *Inger Christensen Raastrup*, født paa Raastrup 1850.

Matr.-Nr. 1 a m. fl. af Raastrup. Hartk.: 20 Tdr. 2 Skpr. 1 Fdkr. 2¾ Alb. Tiendefri Hovedgaardsjord. Den samlede Ejendomsskyld er 130,000 Kr. Brandassurance for Nørre-Raastrup: for Bygningerne 14,300

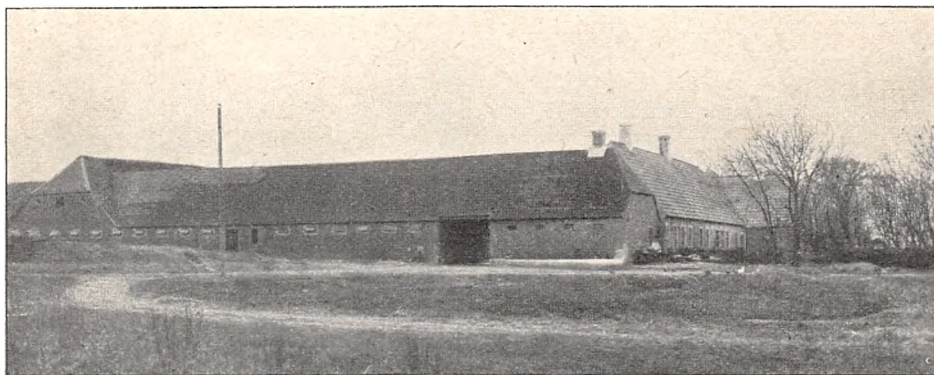

Raastrup.

Kr., for Besætning, Inventar og Avl 15,000 Kr.; for Sønder-Raastrup: for Bygningerne 18,500 Kr. og for Besætning, Inventar og Avl 24,000 Kr. Aarlig Ejendomsskyld Skat 143 Kr. Sidste Aars Kommuneskat c. 875 Kr. Bygningerne er forsikrede i »Den alm. Brandf. f. Landb.«; Besætn. Inv. og Avl i »Thisted Amts Brandf.«. Ejendommens samlede Areal udgør 240 Tdr. Ld., deraf Ager 215, Eng 10 og Strandjord 15 Tdr. Ld. Avlsbruget drives af Ejeren.

Agermarken drives i en 9 Marksdrift med 4 Aars Græsleje. Sønder-Raastrups c. 120 Tdr. Ld. er god Lermuld og Nørre-Raastrups c. 95 Tdr. Ld. er god Sandmuld med Lerunderlag. Besætn. bestaar f. T. af 30 Køer, 40 Stkr. Ungkvæg og Kalve, 3 Tyre, 30 Fedekreaturer, 10 Heste, 8 Pøge og Føl samt 44 Faar og Lam. Sidste Aar solgtes c. 40 Fedesvin. Kvægbesætn. er af jydsk Race. Mælkemængden var sidste Aar gennemsn. c. 5500 Pd. pr. Ko; den leveres til Hundborg Mejeri. Det norm. Folkehold er 1 Forkarl, 3 Røgttere, 3 Karle og 3 Piger samt om Sommeren 1 Daglejer.

Raastrup Hovedgaard ligger tæt ved den udtørrede Sjørring Sø.

Sønder-Raastrup Hovedbygning, der er af Grundmur med Cementstenstag, afgiver siden 1890 Bolig for Ejeren, medens Hovedbygningen paa Nørre-Raastrup ikke beboes; begge Gaardes Avlslænger er velindrettede og vel vedligeholdte.

**Søndergaard** i Hundborg S., Hundborg H., Thisted A. Postforb. og nærmeste St.: Sjørring. Gaarden ligger c.  $1\frac{3}{4}$  Mil fra Thisted. Dens nuv. Ejer er Hr. Chr. A. Søndergaard, som overtog den 1879. Hr. Chr. A. Søndergaard er født paa Ejendommen 1854 og gift med *Dorthe Harkjær*, født paa Todbøl 1854. Af tidl. Ejere kan nævnes den nuv. Ejers Fader, A. Pedersen, der fik Gaarden efter sin Fader, Peder Andersen; denne havde overtaget den ved sit Giftermaal med A. Søndergaards Enke.

Matr.-Nr. 9 a m. fl. af Hundborg. Hartk.: 6 Tdr. 5 Skpr. 2 Fdkr. Der svares i Tiende c. 7 Tdr. Korn. Ejendomsskylden er 55,000 Kr. Brandassurance for Hovedbygning 10,000 Kr., for Avlsbygninger 9000 Kr., Besætning 12,200 Kr., Inventar 3100 Kr. og Avl 6300 Kr. Aarlig Ejendomsskyld Skat Kr. 60,50. Bidrag til Amtsrepf. Kr. 110,51. Sidste Aars Kommuneskat c. 300 Kr. Bygningerne er forsikrede i »Den alm. Brandf. f. Landb.«. Det samlede Areal udgør 100 Tdr. Ld., deraf Ager 85, Eng 4 og Mose 11 Tdr. Ld. Gaarden drives af Ejeren.

Agermarken drives i en 7 Marksdrift. Jorden er meget god, stærk Lermuld med Lerunderlag. Besætn. består f. T. af 14 Køer, 14 Stkr. Ungkvæg og Kalve, 14 Fedekreaturer, 2 Heste, 6 Plage og Føl samt c. 20 Faar og Lam. Kvægbesætn. vedligeholdes ved eget Tillæg og er af blandet Herkomst. Mælkemængden var sidste Aar gennemsn. c. 5500 Pd. pr. Ko; den leveres til Hundborg Mejeri. Det norm. Folkehold er 1 Fodermester, 1 Forkarl, 1 Karl og 1 Pige.

Søndergaard Hovedbygning er opført 1888 af Grundmur med Skifertag; Avlslængerne er ligeledes af Grundmur.

**Nørhaagaard** i Nørhaa S., Hundborg H., Thisted A. Postforb. og nærmeste St.: Snedsted. Gaarden ligger c.  $2\frac{3}{4}$  Mil fra Thisted. Dens



Nørhaagaard.

nuv. Ejerinde er Enkefru *Faddersbøll*, der er født paa Ejendommen 1837.

Matr.-Nr. 1 m. fl. af Nørhaagaard. Hartk.: 18 Tdr. 5 Skpr. 3 Fdkr.  $1\frac{1}{2}$  Alb. Tiendefri Hovedgaardsjord. Ejendomsskylden er 103,000 Kr. Brandassurance for Hovedbygning 18,000 Kr., for Avlsbygninger 32,300 Kr., Besætning 19,150 Kr., Inventar 4700 Kr. og Avl 14,100 Kr. Aarlig Ejendomsskyld Skat Kr. 113,00. Bidrag til Amtsrepf. Kr. 591,59. Sidste Aars Kommuneskat c. 520 Kr. Af andre Afgifter svares aarlig Renter af en Kapital paa 250 Rdl.; hvormed Ejendommen er behæftet. Bygningerne

er forsikrede i »Den alm. Brandf. f. Landb.«; Besætn., Inv. og Avl i »Thisted Amts Brandf.«. Det samlede Areal udgør 313 Tdr. Ld., deraf Ager 195, Eng 48 og Hede 70 Tdr. Ld. Avlsgaarden er bortforpagtet til Ejerindens Søn, Hr. *Anders Faddersbøll*, der tillige er Ejer af Nabogaarden »Broager«. Hr. A. Faddersbøll er født paa Ejendommen 1862 og gift med *Mathilde Wad*, født 1868.

Agermarken drives i to 8 Marksdrifter. To Trediedele af Jorden er god Lermuld med Lerunderlag; Resten er middelgod Jord, til Dels med Lerunderlag. Besætn. bestaar f. T. af 10 Køer, 30 Stkr. Ungkvæg og Kalve, 50 Fedekreaturer, 8 Heste, 4 Plage og Føl samt c. 55 Faar og Lam. Sidste Aar solgtes c. 50 Fedesvin. Kvægbesætn. er af blandet Herkomst. Mælkemængden var sidste Aar gennemsn. c. 5000 Pd. pr. Ko; den leveres til Snedsted Mejeri. Det norm. Folkehold er 1 Forkarl, 3 Røgttere, 3 Karle, 2 Piger og 2 Daglejere; desuden 1 Havemand.

Gaardens faste Maskiner drives ved Vindkraft.

Nørhaagaard Hovedbygning er opført 1801 af Munkesten og tækket med Tegl. Avslængerne er alle af Grundmur med Straataage.

Til Ejendommen hører en hollandsk Vindmølle, en Smedie og et Arbejdsderhus.

Nørhaagaard hørte tidl. under Vestervig Kloster. 1662 tilhørte Gaarden Jokum Irgens, og 1727 Hans Carst. Langballe, der forenede den med Faddersbøll, som atter 1800 frasolgtes af M. Nyeberg, efter at en Del af Godset var lagt under Nørhaagaard. 1832 købtes Gaarden af Anders Nielsen Faddersbøll, hvorefter den tilhørte N. J. Faddersbøll, hvis Enke er den nuv. Ejerinde.

**Broager** i Nørhaa S., Hundborg H., Thisted A. Postforb. og nærmeste St.: Snedsted. Telef.: Nørhaa. Gaarden ligger c.  $2\frac{3}{4}$  Mil fra Thisted. Dens nuv. Ejer er Hr. *Anders Faddersbøll*, som overtog den 1890. Hr. A. Faddersbøll er født paa Nørhaagaard 1862 og gift med *Mathilde Wad*, født 1868. Gaarden er bygget 1890, da Jorden blev udskilt fra Nørhaagaard.

Matr.-Nr. 2 m. fl. Hartk.: 9 Tdr. 2 Fdkr.  $2\frac{1}{4}$  Alb. Størstedelen af Arealet er tiendefri Hovedgaardsjord. Der svares i Tiende c. 3 Tdr. Korn. Ejendomsskylden er 60,000 Kr. Brandassurance for Hovedbygning 7200 Kr., for Avlsbygninger 14,440 Kr., Besætning 9600 Kr., Inventar 3225 Kr. og Avl 5675 Kr. Aarlig Ejendomsskyld Skat 66 Kr. Bidrag til Amtsrepf. Kr. 330,66. Sidste Aars Kommuneskat c. 260 Kr. Bygningerne er forsikrede i »Den alm. Brandf. f. Landb.«; Besætn., Inv. og Avl i »Thisted Amts Brandf.«. Det samlede Areal udgør 85 Tdr. Ld., deraf Ager 74, Eng 7, Kær 2, Have og Gaardsplads 2 Tdr. Ld. Gaarden drives af Ejeren, der tillige er Forpagter af Nørhaagaard.

Agermarken drives i en 8 Marksdrift. Jorden er god Muldjord, i god Kultur og Gødningskraft. Besætn. bestaar f. T. af 2 Køer, 24 Stkr. Ungkvæg og Kalve, 20 Fedekreaturer, 4 Heste, 5 Plage og Føl samt 2 Faar. Sidste Aar solgtes c. 20 Fedesvin. Det norm. Folkehold er 1 Bestyrer, 1 Fodermester, 1 Karl, 1 Pige og 1 Daglejer.

Broager Hovedbygning er opført af Grundmur med Spaantag. Avslængerne er ligeledes af Grundmur, tækkede med Straa og Spaan.

**Neesgaard** i Nørhaa S., Hundborg H., Thisted A. Postforb. og nærmeste St.: Snedsted, hvortil der er  $\frac{3}{8}$  Mil. Gaarden ligger c.  $2\frac{1}{4}$  Mil fra Thisted. Dens nuv. Ejer er Hr. *G. Nørgaard*, som overtog den efter sin Fader 1884. Hr. G. Nørgaard er født paa Ejendommen 1843 og gift med *Ane Cathrine Nielsen*. Af tidl. Ejere kan fra 1884 nævnes den nuv. Ejers Fader, J. Chr. Nørgaard.

Hartk.: 9 Tdr. 6 Skpr. 2 Fdkr. 1 $\frac{1}{4}$  Alb. Der svares i Tiende c. 6 Tdr. Byg. Ejendomsskylden er 73,000 Kr. Brændassurance for Hovedbygning og Avlsbygninger 29,000 Kr., for Besætning, Inventar og Avl 32,000 Kr. Aarlig Ejendomsskyld Skat Kr. 80,30. Bidrag til Amtsrepf. Kr. 189,84. Sidste Aars Kommuneskat c. 450 Kr. Bygningerne er forsikrede i »Thisted Amts Brandf. f. Landb.«; Besætn., Inv. og Avl i »Thisted Amts Brandf.«. Det samlede Areal udgør 155 Tdr. Ld., deraf Ager 120, opdyrket Eng 30, Have og Gaardsplads m. m. 5 Tdr. Ld. Gaarden drives af Ejeren.

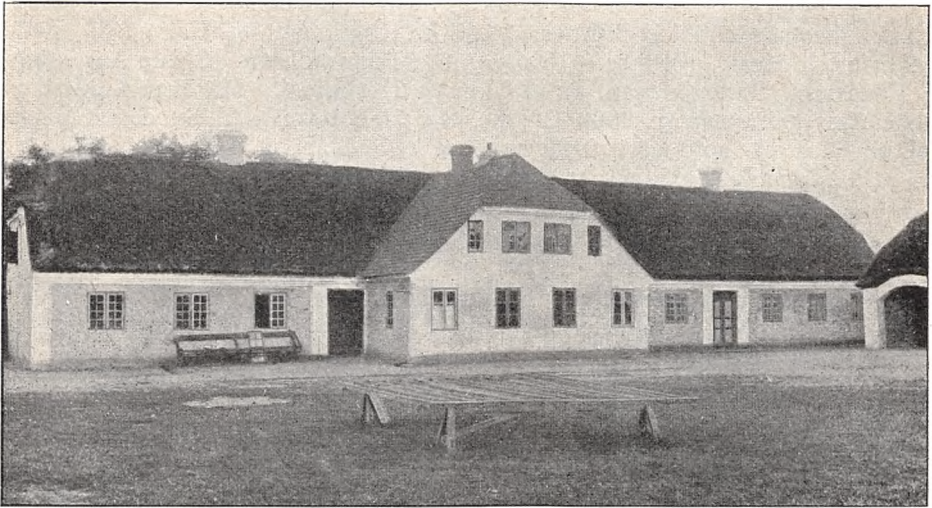

Neesgaard.

Agermarken drives i en 7 Marksdrift. Jorden er god Muldjord med Lerunderlag, i god Kultur og Gødningskraft. I Gennemsnit avles 14—15 Fold. Besætn. bestaar f. T. af 12 Køer, 40 Stkr. Ungkvæg og Kalve, 16 Fedekreaturer, 9 Heste, 3 Plage og Føl samt 38 Faar og Lanr. Sidste Aar solgtes c. 40 Fedesvin. Kvægbesætn. vedligeholdes hovedsagelig ved eget Tillæg og er af blandet Herkomst. Mælkemængden var sidste Aar gennemsn. c. 5500 Pd. pr. Ko; den leveres til Snedsted Mejeri. Det norm. Folkehold er 1 Forkarl, 2 Røgttere, 3 Karle og 2 Piger.

Neesgaard Hovedbygning er opført 1842 af Grundmur med Straatag. Avlsbygningerne er alle af Grundmur med Straatage.

## Hassing Herred.

**A**rup Møllegaard i Snedsted S., Hassing H., Thisted A. Postforb. og nærmeste St.: Snedsted. Gaarden ligger c. 2 $\frac{1}{4}$  Mil fra Thisted. Dens nuv. Ejer er Hr. *Lars Jacobsen*, som overtog den 1892. Hr. L. Jacobsen er født paa Ejendommen 1860 og gift med *Johanne Hansen*, født paa Hørsted Møllegaard 1868. Af tidl. Ejere kan nævnes den nuv. Ejers Fader, Jacob Larsen.

Matr.-Nr. 6 a m. fl. af Aarup. Hartk.: 7 Tdr. 1 Skp.  $\frac{1}{2}$  Alb. Der svares i Tiende c. 10 Tdr. Korn. Ejendomsskylden er 50,500 Kr. Brandassurance for Hovedbygning 7700 Kr., for Avlsbygninger 15,300 Kr., Besætning 9570 Kr., Inventar 3000 Kr. og Avl 5450 Kr. Aarlig Ejendomsskyld Skat Kr. 55,55. Bidrag til Amtsrepf. Kr. 151,94. Sidste Aars Kommuneskat 230 Kr. Bygningerne er forsikrede i »Thisted Amts Brandf. f. Landb.«; Besætn., Inv. og Avl i »Thisted Amts Brandf.«. Det samlede Areal udgør 81 Tdr. Ld., deraf Ager 74 og opdyrket Eng 7 Tdr. Ld. Avlsgaarden drives af Ejeren.

Agermarken drives i en 8 Marksdrift. Jorden er god Lermuld. Besætn. bestaar f. T. af 6 Køer, 16 Stkr. Ungkvæg og Kalve, 36 Fedekreaturer, 3 Heste, 6 Plage og Føl samt 16 Faar og Lam. Sidste Aar solgtes 35 Fedesvin. Kvægbesætn. er af blandet Herkomst. Mælkemængden var sidste Aar gennemsn. c. 6000 Pd. pr. Ko; den leveres til Snedsted Mejeri. Det norm. Folkehold er 1 Fodermester, 1 Forkarl, 1 Karl og 1 Pige.

Gaardens faste Maskiner drives ved Vindkraft.

Aarup Møllegaard Bygninger er alle velindrettede og solide, opførte 1887 af Grundmur og tækkede med Straa og Tagpap.

**Kovstrup** i Sønderhaa S., Hassing H., Thisted A. Postforb. og nærmeste St.: Hørdum. Gaarden ligger c. 3 Mil fra Thisted. Dens nuv. Ejer



Kovstrup.

er Hr. *Mads Jensen Tølbøll*, som købte den 1897. Hr. M. J. Tølbøll er født i Skyum 1861 og gift med *Mariane Nybo*, født 1865.

Matr.-Nr. 1 af Kovstrup. Hartk.: 22 Tdr. 3 Skpr. 2 Fdkr.  $2\frac{1}{2}$  Alb. Tiendefri Hovedgaardsjord. Ejendomsskylden er 130,000 Kr. Brandassurance for Hovedbygning 10,600 Kr., for Avlsbygninger 36,000 Kr., Besætning 33,300 Kr., Inventar 5356 Kr. og Avl 19,700 Kr. Aarlig Ejendomsskyld Skat 143 Kr. Bidrag til Amtsrepf. Kr. 463,86. Sidste Aars Kommuneskat c. 395 Kr. Bygningerne er forsikrede i »Den alm. Brandf. f. Landb.«; Besætn., Inv. og Avl i »Thisted Amts Brandf.«. Det samlede Areal udgør 420 Tdr. Ld., deraf Ager 306, Eng 30, Hede 60, Græsningsjord 21, Have og Gaardsplads 3 Tdr. Ld. Gaarden drives af Ejeren.

Agermarken drives dels i en 8 Marksdrift og dels i en 4 Marksdrift. C. 160 Tdr. Ld. er god Muldjord, i god Kultur og Gødningskraft; c. 100 Tdr. Ld. er middelgod Jord og Resten af ringere Beskaffenhed. Besætn.

bestaar f. T. af 60 Køer, 50—60 Stkr. Ungkvæg og Kalve, 2 Tyre, 30 Fedekreaturer, 14 Heste, 9 Plage og Føl samt 65 Faar og Lam. Sidste Aar solgtes c. 70 Fedesvin. Kvægbesætn. vedligeholdes ved eget Tillæg og er af blandet Herkomst. Mælkemængden var sidste Aar gennemsn. c. 5000 Pd. pr. Ko; den leveres til Hørdum Mejeri. Det norm. Folkehold er 1 Forkarl, 3 Røgttere, 5 Karle, 4 Piger og 1 Daglejer samt 1 Havemand.

Gaardens faste Maskiner drives ved Vindmotor.

Kovstrup Hovedbygning, der bestaar af 1 Hovedfløj og 2 Sidefløje, er opført af Grundmur med Straatag og restaureret 1900. Avslængerne, der alle er nye og velindrettede, er for Størstedelen opførte af Grundmur og Kampesten.

Til Ejendommen hører 1 Smedie, 1 hollandsk Vindmølle og 1 Arbejderhus.

Kovstrup ejedes forhen af Familien Munk. 1662 tilhørte den Frands Rantzau og derefter Oberst v. Bassens Enke, Sophie Rantzau. Indtil 1736 var den forenet med Tandrup, og fra dette Aar tilhørte den Fred. Leth, der 1746 afhændede den til Poul Klingenberg. 1771 solgtes den ved Auktion til Eggert Nandrup, der 1781 solgte den til Søren Chr. Balleby. 1829 gik Kovstrup over til Anders Nicolai Lillelund, efter hvem den 1850 overtoges af hans Svigersøn, Fr. Bille, af hvis Enke den blev solgt til den nuv. Ejer.

**Hørsted Møllegaard** i Hørsted S., Hassing H., Thisted A. Postforb. og nærmeste St.: Hørdum. Gaarden ligger c. 2½ Mil fra Thisted. Dens nuv. Ejerinde er Enkefru *Hansen*, hvis afdøde Mand, Møller Iver Hansen, har samlet Gaarden 1868. Enkefru Hansen er født paa Koldbygaard v. Hørdum 1835.

Matr.-Nr. 4 a m. fl. af Hørsted. Hartk.: 9 Tdr. 2 Skpr. 2 Fdkr. 2½ Alb. Der svares i Tiende 33½ Td. Korn. Ejendomsskylden er 65,000 Kr. Brandassurance for Hovedbygning 6000 Kr., for Avlsbygninger 17,950 Kr., Besætning 20,900 Kr. Inventar 3090 Kr. og Avl 9402 Kr. Aarlig Ejendomsskyld Skat Kr. 71,50. Bidrag til Amtsrepf. Kr. 147,83. Sidste Aars Kommuneskat c. 170 Kr. Bygningerne er forsikrede i »Thisted Amts Brandf. f. Landb.«; Besætn., Inv. og Avl i »Thisted Amts Brandf.«. Det samlede Areal udgør 170 Tdr. Ld., deraf Ager og opdyrket Eng 169, Have og Gaardsplads 1 Td. Ld. Avlsgaarden drives af Ejerinden ved en Bestyrer.

Agermarken drives i en 8 Marksdrift. ⅔ af Jorden er god Lermuld og Resten Sandmuld, i god Kultur og Gødningskraft. Besætn. bestaar f. T. af 10 Køer, 40 Stkr. Ungkvæg og Kalve, 4 Tyre, 30 Fedekreaturer, 7 Heste, 7 Plage og Føl samt c. 35 Faar og Lam. Sidste Aar solgtes c. 30 Fedesvin. Kvægbesætn. er af blandet Herkomst. Mælkemængden var sidste Aar gennemsn. c. 5000 Pd. pr. Ko; den leveres til Snedsted Mejeri. Det norm. Folkehold er 1 Forkarl, 3 Karle, 1 Pige og 2 Dreng.

Gaardens faste Maskiner drives ved Vindmotor.

Hørsted Møllegaard Hovedbygning er opført 1848 af Grundmur med Straatag. Avslængerne, der for Størstedelen er ældre, solide Bygninger, er byggede af Grundmur og tækkede med Straa og Tagpap.

**Øland** i Haring S., Hassing H., Thisted A. Postforb.: Hørdum. Nærmeste St.: Snedsted. Gaarden ligger c. 2 Mil fra Thisted. Dens nuv. Ejer er Hr. *Christen Mortensen Nyby*, som købte den 1863. Hr. Chr. M. Nyby er født i Frøslev paa Mors 1827.

Matr.-Nr. 1 a m. fl. af Øland. Hartk.: 17 Tdr. 3 Skpr. 3 Fdkr. Tiendefri Hovedgaardsjord. Ejendomsskylden er 107,000 Kr. Brandassurance for Hovedbygning 13,600 Kr., for Avlsbygninger 21,500 Kr., Besætning 22,300 Kr., Inventar 15,000 Kr. og Avl 9163 Kr. Aarlig Ejendoms-

skyld Skat Kr. 117,70. Bidrag til Amtsrepf. Kr. 268,49. Sidste Aars Kommuneskat c. 410 Kr. Bygningerne er forsikrede i »Den alm. Brandf. f. Landb.«; Besætn., Inv. og Avl i »Thisted Amts Brandf.«. Det samlede Areal udgør 231 Tdr. Ld., deraf Ager 200, Eng 20, Mose 6, Have og Gaardsplads 5 Tdr. Ld. Gaarden drives af Ejeren, der tidl. har været Forpagter af Irup.

Agermarken drives i en 8 Marksdrift med 4 Aars Græsleje. Besætn. bestaar f. T. af 12 Køer, 40 Stkr. Ungkvæg og Kalve, 60 Fedekreaturer, 10 Heste samt 36 Faar og Lam. Kvægbesætn. er af Korhornsrace. Mælkemængden var sidste Aar gennemsn. c. 7500 Pd. pr. Ko; den leveres til Snedsted Mejeri. Det norm. Folkehold er 1 Forvalter, 2 Fodermestre, 1 Forkarl, 4 Karle, 3 Piger og 2 Daglejere samt 1 Havemand og 2 fremmede Arbejdere.

Gaardens faste Maskiner drives ved Vindmotor.



Øland.

Øland Hovedbygning, der bestaar af 3 Fløje, er opført 1863—67 af Grundmur med Spaantag. Avlslængerne er byggede af Grundmur og Kampesten, tækkede med Straa og Tagpap.

Øland har forhen tilhørt Slægten Glob, der 1365 skødede Gaarden til Vald. Atterdag. 1477 pantsatte Christian I den til Fru Ingeborg Ottesdatter Stampe, hvorefter Pantet gik over til Svogeren, Peder Galskyt, hvis Søn, Thomas Galskyt, og dennes Søn, Peder Galskyt, skrev sig til Øland. 1580 mageskiftede Kronen Gaarden til Christen Prip, med hvis Datter Margrethe den gik over til Cl. Kaas, der 1627 mageskiftede den til Iver Prip, af hvem den 1630 blev solgt til Tyge Kruses Enke, Karen Sehested, der 1641 blev gift med Jørgen Seefeld. Sønnen, Laurids Seefelds Kreditorer, overtog derpaa Øland, som derefter 1689 solgtes til Chr. Helverskov, der 1732 afhændede den til Provst Fred. Thestrup, hvorpaa den blev købt af Mads Schmidt, af hvis Enke den 1766 blev overdraget til Svigersønnen, Kammerr. Niels Aars, † 1774. Dennes Enke blev 1777 gift med Kancellir. Peder Madsen Lillelund, af hvis Bo Gaarden 1789 ved Auktion solgtes til Chr. Lassen Winther, som 1795 skødede den til Raadmand H. P. Ingerslev, der 1797 afhændede Hovedparcellen til Anders Sørensen. Denne mageskiftede den 1800 til sin Svigerfader, Andr. Stigaard. Senere har Gaarden tilhørt Sørensen, Godskesen og Schiby, af hvem den nuv. Ejer købte den.

**Sundbygaard** i Stagstrup S., Hassing H., Thisted A. Postforb. og nærmeste St.: Thisted, hvortil der er c. 1½ Mil. Dens nuv. Ejer er Hr. *Theodor Willemoes Skibsted*, som købte den 1866. Hr. Th. W. Skibsted er født paa St.-Diernæs 1833 og gift med *Emma Sofie Skibsted*, født paa Bratskov 1838. Af tidl. Ejere kan nævnes P. Skrivers og derefter N. Josefson og Chr. Sindberg, som solgte Gaarden til den nuv. Ejer.

Matr.-Nr. 11 m. fl. af Sundby. Hartk.: 10 Tdr. 7 Skpr. 2 Fdkr. ½ Alb. Ejendomsskylden er 65,000 Kr. Aarlig Ejendomsskyld Skat Kr. 71,50. Bidrag til Amtsrepf. Kr. 167,09. Sidste Aars Kommuneskat c. 255 Kr. Det samlede Areal udgør 152 Tdr. Ld., deraf Ager 140, Eng 10, Have og Gaardsplads 2 Tdr. Ld. Gaarden er bortforpagtet til Ejerens Søn, Hr. *Jens Chr. Skibsted*, der er født paa Ejendommen 1868. Forpagtningen, der er 10-aarig, omfatter hele Gaardens Areal.

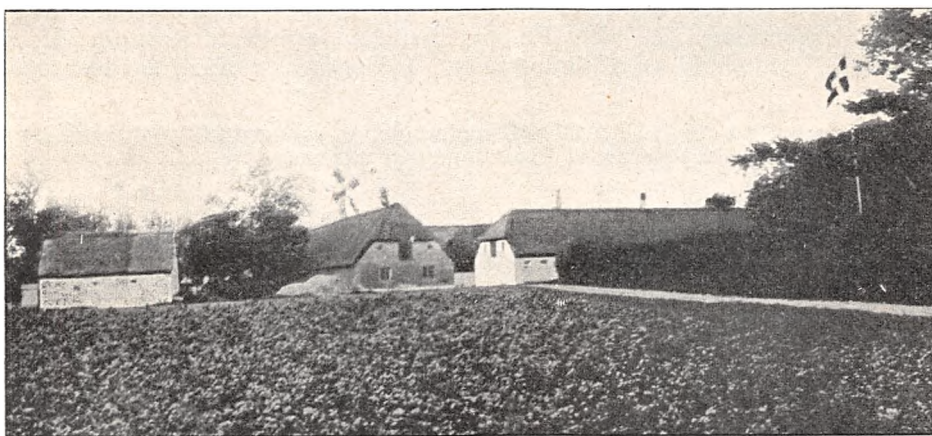

Sundbygaard.

Agermarken drives dels i en 8 Marksdrift med: 1. Grønjordshavre, 2. Brak, 3. Byg, 4. Blandsæd, 5. Havre, 6., 7. og 8. Kløver og Græs; dels i en anden 8 Marksdrift med: 1. Brak, 2. Rug, 3. Roer, 4. Havre, 5., 6., 7. og 8. Kløver og Græs. C. 80 Tdr. Ld. er god Muldjord med Lerunderlag, og c. 40 Tdr. Ld. er mager Lerjord. Besætn. bestaar f. T. af 30 Køer, 22 Stkr. Ungkvæg og Kalve, 2 Tyre, 10 Fedekreaturer, 6 Heste, 5 Plage og Føl samt 8 Faar og Lam. Sidste Aar solgtes c. 50 Fedesvin. Kvægbesætn. vedligeholdes ved eget Tillæg og er af blandet Herkomst. Mælkemængden var sidste Aar gennemsn. c. 5250 Pd. pr. Ko; den leveres til Snedsted Mejeri. Det norm. Folkehold er 2 Fodermestre, 1 Forkarl, 2 Karle, 1 Pige og 1 Daglejer.

Gaardens faste Maskiner drives ved Vindmotor.

Sundbygaard Bygninger er ældre, men solide og velindrettede, opførte af Grundmur med Straatage.

**Skyum Præstegaard** i Skyum S., Hassing H., Thisted A. Postforb. og nærmeste St.: Hørdum. Præstegaarden ligger c. 2¼ Mil fra Thisted. Den nuv. Beneficiarius er Hr. Pastor *H. P. Hansen*, som overtog Embedet 1902. Hr. Pastor H. P. Hansen er født i Skaarup, Sunds H., 1854 og gift med *Marie Dorteia Jørgensen*, født i Kullerup 1855.



Matr.-Nr. 1 a m. fl. af Skyum. Hartk.: 8 Tdr. 3 Skpr. 3 Fdkr. 1½ Alb. Tiendefri Præstegaardsjord. Ejendomsskylden er 57,000 Kr. Brandassurance for Hovedbygning 10,400 Kr., for Avlsbygninger 14,150 Kr., Besætning 8500 Kr., Inventar 1782 Kr. og Avl 4749 Kr. Aarlig Ejendomsskyld Skat Kr. 62,70. Bidrag til Amtsrepf. Kr. 133,19. Sidste Aars Kommuneskat c. 210 Kr. Bygningerne er forsikrede i »Den alm. Brandf. f. Landb.«; Besætn., Inv. og Avl i »Thisted Amts Brandf.«. Det samlede Areal udgør 89 Tdr. Ld., deraf Ager 70, Mose 1, Hede 16, Have og Gaardsplads 2 Tdr. Ld. Avlsgaarden er bortforpagtet til Hr. *Kristen Bangsgaard*, der er født i Skyum S. 1843 og gift med *Johanne Jakobsen*, født i Snedsted S. 1849.

Agermarken drives i en 9 Marksdrift. Jorden er stærk Lermuld. Besætn. bestaar. f. T. af 10 Køer, 24 Stkr. Ungkvæg og Kalve, 2 Tyre, 10 Fedekreaturer, 6 Heste samt c. 20 Faar og Lam. Sidste Aar solgtes c. 20 Fedesvin. Kvægbesætn. er af blandet Herkomst. Mælkemængden var sidste Aar gennemsn. c. 5500 Pd. pr. Ko; den leveres til Hørdum Mejeri. Det norm. Folkehold er 1 Fodermester, 1 Forkarl, 1 Karl, 2 Piger og 1 Daglejer.

Skyum Præstegaard Hovedbygning, der er opført 1840, er ligesom Forpagterboligen og Avlslængerne, af Grundmur med Straatag.

**Kirkegaard** i Skyum S., Hassing H., Thisted A. Postforb. og nærmeste St.: Hørdum. Gaarden ligger c. 2¼ Mil fra Thisted. Dens nuv. Ejer er Hr. Sognefoged *Niels Peter J. Hammer*, som købte den 1871. Hr. N. P. J. Hammer er født i Villerslev 1850 og var gift med *Mariane Nielsen Munk*, født i Skyum 1856, † 1895. Af tidl. Ejere kan nævnes *Christen Nielsen Kirk* og dennes Fader, *Niels Kirk*.

Matr.-Nr. 7 a m. fl. af Skyum. Hartk.: 9 Tdr. 1 Fdkr. ¾ Alb. Der svares i Tiende c. 33 Tdr. Korn. Ejendomsskylden er c. 59,000 Kr. Brandassurance for Hovedbygning 9000 Kr., for Avlsbygninger 13,000 Kr., Besætning 11,820 Kr., Inventar 2471 Kr. og Avl 5366 Kr. Aarlig Ejendomsskyld Skat Kr. 62,70. Bidrag til Amtsrepf. Kr. 137,19. Sidste Aars Kommuneskat c. 225 Kr. Bygningerne er forsikrede i »Den alm. Brandf. f. Landb.«; Besætn., Inv. og Avl i »Thisted Amts Brandf.«. Det samlede Areal udgør 74 Tdr. Ld., deraf Ager 71, Mose 2, Have og Gaardsplads 1 Td. Ld. Gaarden drives af Ejeren.

Agermarken drives i en 9 Marksdrift med 4 Aars Græsleje. Jorden er udmærket Lermuld. Besætn. bestaar f. T. af 10 Køer, 24 Stkr. Ungkvæg og Kalve, 20 Fedekreaturer, 10 Heste, 6 Plage og Føl samt 25 Faar og Lam. Sidste Aar solgtes c. 30 Fedesvin. Kvægbesætn. er af blandet Herkomst. Mælkemængden var sidste Aar gennemsn. c. 5000 Pd. pr. Ko; den leveres til Hørdum Mejeri. Det norm. Folkehold er 1 Forkarl, 1 Karl, 2 Dreng, 2 Piger og nu og da 1 Daglejer.

Kirkegaard Hovedbygning er opført 1885 af Grundmur med Paptag. Avlslængerne, der ligeledes er af Grundmur, tækkede med Straa og Tagpap, er byggede 1884 og 1886.

**Bisgaard** i Skyum S., Hassing H., Thisted A. Postforb. og nærmeste St.: Hørdum. Gaarden ligger c. 2 Mil fra Thisted. Dens nuv. Ejer er Hr. *Niels Bisgaard*, som overtog den 1865. Hr. N. Bisgaard er født i Skyum 1840 og gift med *Johanne Dorthea Jensen Frost*, født i Hassing 1851. Af tidl. Ejere kan nævnes den nuv. Ejers Fader, *Chr. Pedersen Bisgaard*, og dennes Fader, *Peder Hilligsø*.

Matr.-Nr. 27 m. fl. af Skyum. Hartk.: 10 Tdr. 4 Skpr.  $\frac{3}{4}$  Alb. Der svares i Tiende 35 Tdr. Korn. Ejendomsskylden er 68,000 Kr. Brandassurance for Hovedbygning 10,000 Kr., for Avlsbygninger 18,250 Kr., Besætning 15,900 Kr., Inventar 2266 Kr. og Avl 8625 Kr. Aarlig Ejendomsskyld Skat Kr. 74,80. Bidrag til Amtsrepf. Kr. 163,52. Sidste Aars Kommuneskat c. 265 Kr. Bygningerne er forsikrede i »Den alm. Brandf. f. Landb.«; Besætn., Inv. og Avl i »Thisted Amts Brandf.«. Det samlede Areal udgør 146 $\frac{1}{2}$  Td. Ld., deraf Ager 144, Eng 1, Have og Gaardsplads 1 $\frac{1}{2}$  Td. Ld. Gaarden drives af Ejeren.

Agermarken drives i en 11 Marksdrift. Jorden er god, stærk Lerjord med Lerunderlag. Besætn. bestaar f. T. af 12 Køer, 35 Stkr. Ungkvæg og Kalve, 1 Tyr, 24 Fedekreaturer, 6 Heste, 6 Plage og Føl samt 22 Faar og Lam. Sidste Aar solgtes 12 Fedesvin. Kvægbesætn. er af blandet Herkomst. Mælken leveres til Hørdum Mejeri. Det norm. Folkehold er 2 Fodermestre, 1 Forkarl, 1 Karl, 2 Piger og 1 Daglejer.

Gaardens faste Maskiner drives ved Vindmotor.

Bisgaard Hovedbygning er opført 1884 af Grundmur med Skifertag; Avlslængerne er byggede 1885 af Grundmur, hovedsagelig med Paptage; kun Laden er straatækt.

**Irup** i Hørdum S., Hassing H., Thisted A. Postforb. og nærmeste St.: Hørdum. Gaarden ligger 2 $\frac{1}{4}$  Mil fra Thisted. Dens nuv. Ejende

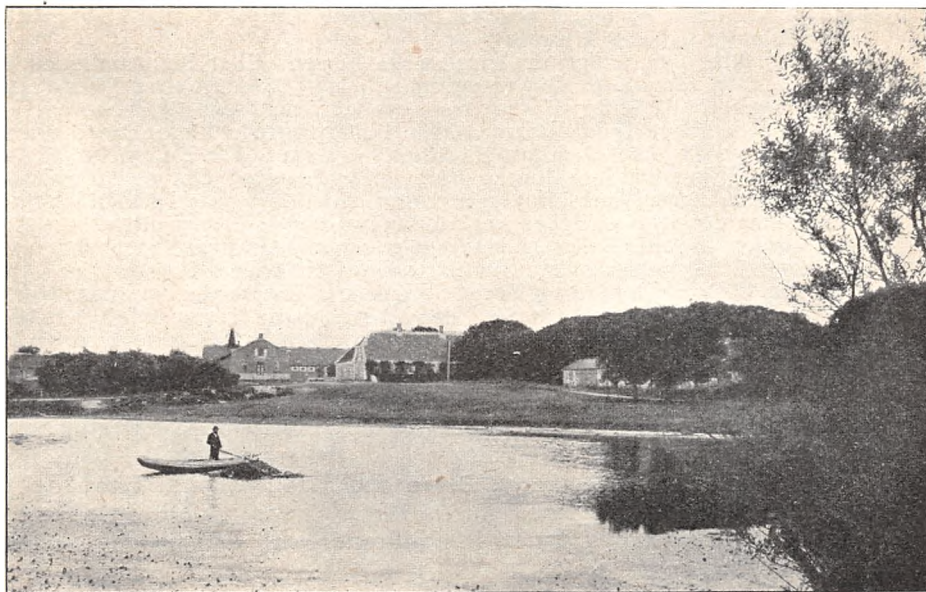

Irup.

er Enkefru *Sørensen*, hvis afdøde Mand, Anders *Sørensen*, overtog Gaarden efter sin Moder 1894. Enkefru *Sørensen* er født i Skagen 1849.

Matr.-Nr. 1 a m. fl. af Irup. Hartk.: 27 Tdr. 1 Skp. 1 Fdkr. 2 $\frac{3}{4}$  Alb. Tiendefri Hovedgaardsjord. Ejendomsskylden er 162,000 Kr. Brandassurance for Hovedbygning 15,000 Kr., for Avlsbygninger 79,750 Kr., Besætning 44,200 Kr., Inventar 10,220 Kr. og Avl 23,690 Kr. Aarlig Ejen-

domsskyld Skat Kr. 178,<sup>20</sup>. Bidrag til Amtsrepf. Kr. 415,<sup>34</sup>. Sidste Aars Kommuneskat c. 670 Kr. Andre Afgifter 20 Tdr. Korn. Bygningerne er forsikrede i »Den alm. Brandf. f. Landb.«; Besætn., Inv. og Avl i »Thisted Amts Brandf.«. Det samlede Areal udgør 480 Tdr. Ld., deraf Ager 319, Eng 20, Kær 8, Mose 2, Granplantning 110, Hede 10, Sø 1, Have, Park og Gaardsplads 10 Tdr. Ld. Avlsgaarden er bortforpagtet til Ejerindens Søn, Hr. *Johannes Sørensen*, der er født paa Ejendommen 1881 og gift med *Ingeborg Christensen*, født paa Ladefogedgaard i Stenstrup S. paa Fyn 1881. Forpagtningen er 8-aarig.

Agermarken drives dels i en 6 Marksdrift med: 1. Grønjordshavre, 2. Roer, 3. Byg, 4. Blandsæd, 5. Havre, 6. Kløver og Græs; dels i en anden 6 Marksdrift med: 1. Grønjordshavre, 2. Roer, 3. Rug og Havre, 4., 5. og 6. Kløver og Græs. C. 70 Tdr. Ld. er Sandmuld, c. 30 Tdr. Ld. mager Lermuld og c. 219 Tdr. Ld. god Lermuld med Lerunderlag. Besætn. bestaar f. T. af 60 Køer, 65 Stkr. Ungkvæg og Kalve, 1 Tyr, 65 Fedekreaturer, 11 Heste samt 8 Plage og Føl. Sidste Aar solgtes c. 100 Fedesvin. Malkekvægbesætn. er af Jersey-Race. Mælken leveres til Hørdum Mejeri. Det norm. Folkehold er 5 Fodermestre, 1 Forkarl, 1 Karl, 3 Piger, 2 Daglejere og 2 fremmede Arbejdere. Haven passes af 1 Gartner. Gaardens faste Maskiner drives ved Vindkraft.

Irup Hovedbygning bestaar af 3 sammenbyggede Fløje af Grundmur i 1 Stokværk. Bygningen, der tidl. var af Bindingsværk, blev restaureret 1841; den er tækket med Tegl. Avlslængerne, der for Størstedelen er byggede efter Brand 1892, er opførte af Grundmur og meget praktisk indrettede,

Til Ejendommen hører 1 jordløst Hus.

Irup har tidl. hørt under de børglumske Bisper. Efter Reformationen gik den over til Kronen, som 1556 afhændede den til Knud Gyldenstierne. Derpaa tilhørte den antagelig hans Datter Karen, som var gift med Axel Gyldenstierne, og derefter deres Søn, Knud Gyldenstierne, hvis Datter ægtede Tage Thott. Deres Søn, Ove Thott, solgte 1661 Gaarden til Albert v. Itzen. 1689 ejedes den af Chr. Helverskov, hvis Svigersøn, Jens Jørgen Hop, derpaa overtog den og 1754 afhændede den til Herredsfoged Andr. Høyer, af hvem den 1769 blev solgt til Mads Illum. 1770 tilbagekøbtes den dog af Høyer paa Auktion og solgtes derpaa atter Aaret efter ved en ny Auktion til Ditl. Bull. Atter 1778 blev den ved Auktion tilbagekøbt, hvorefter den endelig 1782 ved en sidste Auktion solgtes til Anders Stigaard, der 1800 afhændede den til Brødr. Anders og Søren Sørensen, af hvilke den førstnævnte 1804 blev Eneejer og efterlod den til sin Søn, cand. theol. Laur. Sørensen. Efter hans Enkes Død 1894 gik den over til Sønnen, Anders Sørensen, † 1898, hvis Enke er den nuv. Ejerinde.

**Koldbygaard** i Hørdum S., Hassing H., Thisted A. Postforb. og nærmeste St.: Hørdum. Gaarden ligger c. 2 Mil fra Thisted. Dens nuv. Ejer er Hr. *Niels Chr. Nielsen*, som købte den 1902. Hr. N. Chr. Nielsen er født i Nors 1876 og gift med *Karen Marie Sørensen*, født i Sønderhaa 1879. Af tidl. Ejere kan nævnes P. Poulsen Hove, der havde overtaget Gaarden efter sin Fader.

Matr.-Nr. 1 m. fl. af Koldby. Hartk.: 10 Tdr. 2 Alb. Der svares i Tiende c. 10 Tdr. Byg. Ejendomsskylden er 57,000 Kr. Brandassurance for Hovedbygning 8600 Kr., for Avlsbygninger 13,000 Kr., Besætning 15,000 Kr., Inventar 3500 Kr. og Avl 8000 Kr. Aarlig Ejendomsskyld Skat Kr. 62,<sup>70</sup>. Bidrag til Amtsrepf. Kr. 151,<sup>63</sup>. Sidste Aars Kommuneskat c. 245 Kr. Bygningerne er forsikrede i »Den alm. Brandf. f. Landb.«; Besætn., Inv. og Avl i »Thisted Amts Brandf.«. Det samlede Areal udgør 140 Tdr. Ld., deraf Ager 120, Mose 2, Hede 16, Have og Gaardsplads 2 Tdr. Ld. Gaarden drives af Ejeren.

Agermarken drives i en 8 Marksdrift med: 1. Grønjordshavre, 2.  $\frac{1}{2}$  Roer  $\frac{1}{2}$  Brak, 3.  $\frac{1}{2}$  2-rd. Byg  $\frac{1}{2}$  Rug, 4. Blandsæd, 5. Havre, 6., 7. og 8. Kløver og Græs. C. 100 Tdr. Ld. er god Lermuld. Resten er af ringere Beskaffenhed. Besætn. bestaar f. T. af 12 Køer, 26—30 Stkr. Ungkvæg og Kalve, 2 Tyre, 30 Fedekreaturer, 4 Heste, 5 Plage og Føl samt 22 Faar og Lam. Sidste Aar solgtes c. 20 Fedesvin. Kvægbesætn. er af blandet Herkomst. Mælkemængden var sidste Aar gennemsn. c. 6000 Pd.



Koldbygaard.

pr. Ko; den leveres til Hørdum Mejeri. Det norm. Folkehold er 1 Forkarl, 2 Røgteere, 1 Karl, 2 Piger og 1 Daglejer.

Koldbygaard Hovedbygning er opført 1888 af Grundmur med Skifertag. Avslængerne er alle af Grundmur, tækkede med Straa og Tagpap.

**Tøttrupgaard** i Hørdum S., Hassing H., Thisted A. Postforb. og nærmeste St.: Hørdum. Gaarden ligger c.  $2\frac{1}{4}$  Mil fra Thisted. Dens nuv. Ejer er Hr. *M. P. Korsgaard*, som overtog den 1865. Hr. *M. P. Korsgaard* er født paa Ejendommen 1837. Af tidl. Ejere kan nævnes den nuv. Ejers Fader, *N. P. Korsgaard*, der overtog Gaarden c. 1829 efter Willemoes; før den Tid ejedes den af Nygaard.

Matr.-Nr. 2 a m. fl. af Tøttrup. Hartk.: 10 Tdr. 5 Skpr. 1 Fdkr.  $\frac{3}{4}$  Alb. Der svares i Tiende c. 12 Tdr. Byg. Ejendomsskylden er 68,000 Kr. Brandassurance for Hovedbygning 5600 Kr., for Avlsbygninger 15,140 Kr., Besætning 14,450 Kr., Inventar 3395 Kr. og Avl 7928 Kr. Aarlig Ejendomsskyld Skat Kr. 74,80. Bidrag til Amtsrepf. Kr. 165,42. Sidste Aars Kommuneskat c. 265 Kr. Bygningerne er forsikrede i »Den alm. Brandf. f. Landb.«; Besætn., Inv. og Avl i »Thisted Amts Brandf.«. Det samlede Areal udgør  $114\frac{1}{2}$  Td. Ld., deraf Ager 95, Hede 16, Veje, Have og Gaardsplads  $3\frac{1}{2}$  Td. Ld. Gaarden drives af Ejeren.

Agermarken drives i en 9 Marksdrift. Jorden er god Lermuld med

Lerunderlag. Besætn. bestaar f. T. af 10 Køer, 30 Stkr. Ungkvæg og Kalve, 20 Fedekreaturer, 4 Heste, 3 Plage og Føl samt c. 20 Faar og Lam. Sidste Aar solgtes c. 20 Fedesvin. Kvægbesætn. er af blandet Herkomst. Mælkemængden var sidste Aar gennemsn. c. 5000 Pd. pr. Ko; den leveres til Hørdum Mejeri. Det norm. Folkehold er 1 Forkarl, 1 Karl, 2 Røgttere, 2 Piger og 1 Daglejer.

Gaardens faste Maskiner drives ved Vindkraft.

Tøttrupgaard Hovedbygning er opført af Grundmur med Straatag. Avls-længerne er alle af Grundmur, tækkede med Straa og Tagpap. Hestestalden er bygget 1855. Laden 1881 og Kostalden 1870.

Paa Ejendommens Grund findes 6 Kæmpehøje.

**Gisselbæk** i Hassing S., Hassing H., Thisted A. Postforb. og nærmeste St.: Hørdum. Gaarden ligger c. 2 $\frac{1}{2}$  Mil fra Thisted. Dens nuv. Ejer er Hr. *Niels Chr. Overgaard*, som købte den 1904. Hr. N. Chr. Overgaard er født i Torp v. Thisted 1876 og gift med *Maren Pedersen Leegaard*, født paa Rosvang 1881. Af tidl. Ejere kan nævnes Chr. Johannesen, der havde overtaget Gaarden af sin Fader.

Matr.-Nr. 1 af Gisselbæk. Hartk.: 9 Tdr. 7 Skpr. 2 Fdkr. 2 $\frac{1}{2}$  Alb. Der svares i Tiende c. 10 Tdr. Byg. Ejendomsskylden er 54,000 Kr.

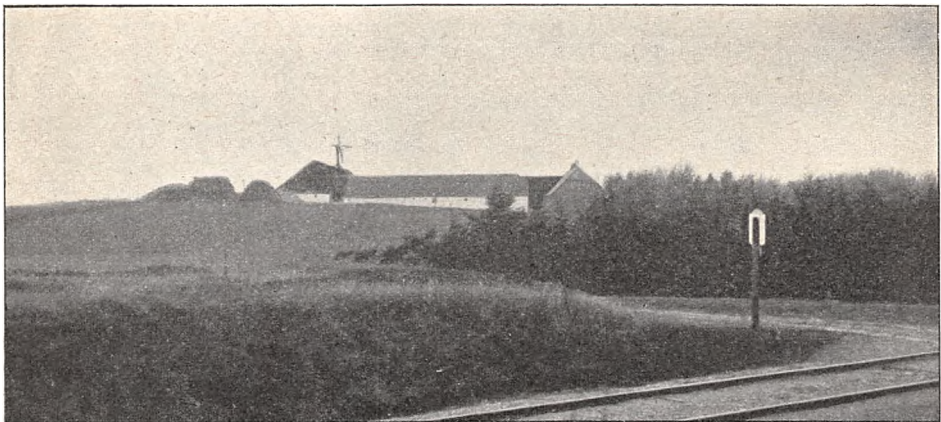

Gisselbæk.

Brandassurance for Hovedbygning 8000 Kr., for Avlsbygninger 17,000 Kr., Besætning 12,000 Kr., Inventar 4060 Kr. og Avl 6500 Kr. Aarlig Ejendomsskyld Skat Kr. 59,40. Bidrag til Amtsrepf. Kr. 149,28. Sidste Aars Kommuneskat c. 155 Kr. Bygningerne er forsikrede i »Den alm. Brandf. f. Landb.«; Besætn., Inv. og Avl i »Thisted Amts Brandf.«. Det samlede Areal udgør 160 Tdr. Ld., deraf Ager 120, Eng 17, Hede 15, Veje m. m. 5, Have og Gaardsplads 3 Tdr. Ld. Gaarden drives af Ejeren.

Agermarken drives dels i en 7 Marksdrift med: 1. Grønjordshavre, 2. Roer, 3.  $\frac{2}{3}$  6-rd. Byg  $\frac{1}{3}$  Blandsæd, 4. Havre, 5., 6. og 7. Kløver og Græs og dels i en 6 Marksdrift med: 1. Brak, 2. Rug, 3. Kartoffler og Blandsæd, 4. Havre, 5. og 6. Kløver og Græs. 8 Tdr. Ld. af Engen er under Kultur. C. 90 Tdr. Ld. er god Lermuld og Resten Sandmuld. Besætn. bestaar f. T. af 20 Køer, 20 Stkr. Ungkvæg og Kalve, 2 Tyre, 20 Fedekreaturer, 4 Heste, 7 Plage og Føl samt 24 Faar og Lam. Sidste

Aar solgtes c. 30 Fedesvin. Kvægbesætn., der vedligeholdes ved eget Tillæg, er af blandet Herkomst. Mælkemængden var sidste Aar gennemsn. c. 6000 Pd. pr. Ko; den leveres til Hørdum Mejeri. Det norm. Folkehold er 1 Forkarl, 2 Røgttere, 1 Karl, 2 Piger og 1 Daglejer.

Gaardens faste Maskiner drives ved Vindkraft.

Gisselbæk Hovedbygning er opført 1880—81 af Grundmur med Paptag. Avslængerne er af Grundmur med Straataage.

**Nørhedegaard** i Visby S., Hassing H., Thisted A. Postforb. og nærmeste St.: Bedsted. Gaarden ligger c. 3 Mil fra Thisted. Dens nuv. Ejer er Hr. *Ole Hedegaard*, som overtog den efter sin Fader 1903. Hr. O. Hedegaard er født paa Ejendommen 1875 og gift med *Ane Riis*, født i Bodum 1879. Gaarden er i en længere Aarrække gaaet i Arv fra Fader til Søn.

Matr.-Nr. 15 af Visby. Hartk.: 9 Tdr. 6 Skpr. 1 Fdkr. 1¼ Alb. Der svares i Tiende c. 8 Tdr. Korn. Ejendomsskylden er 50,000 Kr. Brand-

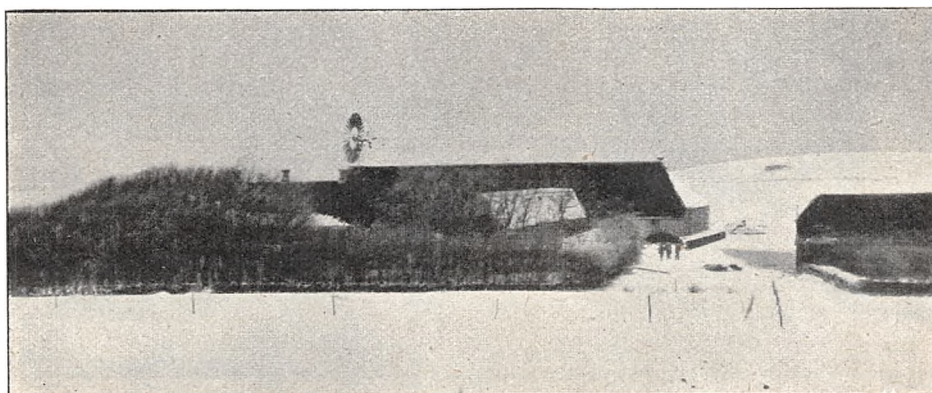

Nørhedegaard.

assurance for Hovedbygning 7000 Kr., for Avlsbygninger 14,100 Kr., Besætning 13,750 Kr., Inventar 3530 Kr. og Avl 5190 Kr. Aarlig Ejendomsskyld Skat 55 Kr. Bidrag til Amtsrepf. Kr. 145,04. Sidste Aars Kommuneskat c. 175 Kr. Bygningerne er forsikrede i »Thisted Amts Brandf. f. Landb.«; Besætn., Inv. og Avl i »Thisted Amts Brandf.«. Det samlede Areal udgør 158 Tdr. Ld., deraf Ager 137½, opdyrket Eng 2, Plantning 9, Hede 8, Have og Gaardsplads 1½ Td. Ld. Gaarden drives af Ejeren.

Agermarken drives i en 6 Marksdrift med: 1. Kaalrabi, 2. Byg, 3. Bælgæd, 4. Havre, 5. og 6. Kløver og Græs. C. 12 Tdr. Ld. er vedvarende Græsgang. Besætn. bestaar f. T. af 24 Køer, 20 Stkr. Ungkvæg og Kalve, 2 Tyre, 20 Fedekreature, 5 Heste, 5 Plage og Føl samt 30 Faar og Lam. Sidste Aar solgtes c. 60 Fedesvin. Kvægbesætn., der vedligeholdes ved eget Tillæg, er af blandet Herkomst. Mælkemængden var sidste Aar gennemsn. c. 6000 Pd. pr. Ko; den leveres til Villerslev Mejeri. Det norm. Folkehold er 1 Fodermester, 1 Forkarl, 2 Karle og 2 Piger.

Nørhedegaard Hovedbygning er opført 1883 af Grundmur, tækket med Tagpap. Avslængerne er alle af Grundmur, tækkede med Straa og Tagpap.

Paa Ejendommens Mark findes en Del Kæmpehøje.

En Vindmotor trækker en Dynamo og en Del af Gaardens faste Maskiner; Resten drives ved Elektromotor, der ligeledes forsyner alle Bygningerne med elektrisk Lys.

**Tandrup** i Bedsted S., Hassing H., Thisted A. Postforb. og nærmeste St.: Bedsted. Telef.: Bedsted Nr. 2. Gaarden ligger c. 3½ Mil fra Thisted. Dens nuv. Ejer er Hr. *H. D. H. Lützhøft*, som overtog den 1890. Hr. H. D. H. Lützhøft er født paa Ejendommen 1859 og gift med *Johanne Revs-gaard*, født 1864.

Matr.-Nr. 1 a af Tandrup. Hartk.: 33 Tdr. 1 Skp. 3 Fdkr. Tiende-fri Hovedgaardsjord. Ejendomsskylden er 148,000 Kr. Brandassurance for Hovedbygning 26,700 Kr., for Avlsbygninger 62,880 Kr., Besætning 41,000 Kr., Inventar 11,850 Kr. og Avl 23,340 Kr. Aarlig Ejendomsskyld Skat Kr. 162,80. Bidrag til Amtsrepf. Kr. 948,40. Sidste Aars Kommuneskat



Tandrup.

c. 755 Kr. Bygningerne er forsikrede i »Den alm. Brandf. f. Landb.«; Besætn., Inv. og Avl i »Thisted Amts Brandf.«. Det samlede Areal udgør c. 450 Tdr. Ld., deraf Ager 392, Eng 50, Have, Park og Gaardsplads 8 Tdr. Ld. Desuden Part i Ove Sø, c. 200 Tdr. Ld. Gaarden drives af Ejeren.

Agermarken drives i en 7 Marksdrift. 84 Tdr. Ld. er vedvarende Græsgang. Jorden er overvejende Lermuld med Lerunderlag. Besætn. bestaar f. T. af 80 Køer, 60 Stkr. Ungkvæg og Kalve, 4 Tyre, 60 Fedekreaturer, 22 Heste, 18 Plage og Føl samt 30 Faar. Sidste Aar solgtes c. 160 Fedesvin. Kvægbesætn. er af blandet Herkomst. Mælkemængden var sidste Aar gennemsn. c. 5600 Pd. pr. Ko; den leveres til Hørdum Mejeri. Det norm. Folkehold er 1 Forvalter, 3—4 Fodermestre, 1 Forkarl, 5 Karle og 3 Piger samt 7 Polakker; desuden 1 Havemand.

Tandrup Hovedbygning, der er opført 1825, bestaar af 2 grundmurede Fløje i 1 Stokværk. Avlslængerne er byggede af Grundmur og tækkede med Straa, Tagpap og Bølgeblik.

Til Ejendommen hører en hollandsk Vindmølle.

Tandrup tilhørte i det 14. Aarh. Peder Nielsen og derefter 1396 Per Høg samt 1413 hans Svigersøn, Niels Eriksen (Banner); hans Søn, Per Høg, havde dog endnu 1476 Pant i Gaarden. 1445 ejedes den af Bo Høg og 1485 af dennes Døtre, Karen og Kirsten, af hvilke sidstnævnte var gift med Niels Krabbe. Med deres Datter

Karen gik Gaarden over til Eiler Lykke og derefter til hans Søn, Niels Lykke, † 1575, og dennes Søn, Jakob Lykke. Derefter ejedes Tandrup af Chrf. Gersdorff, der 1630 mageskiftede den til sin Svigersøn, Joh. Rantzau, hvorefter den tilhørte hans Søn, Frands Rantzau, med hvis Datter, Elisabeth Sophie, Halvdelen af Gaarden tilfaldt hendes Ægtefælle, Oberst Erasmus Casimir v. Bassen. Efter dennes Død købte Enken den anden Halvdel af Tandrup af Svogeren, Oberst Niels Mund; 1716 giftede hun sig atter med Amtmand Hans Eifler. Efter hendes Død 1726 tilfaldt Gaarden Datteren Chr. Charlotte v. Bassen. 1737 blev Tandrup ved Auktion solgt til Justitsraadinde Marie Charl. Amalie Klingenberg, hvorefter den overtoges af Sønnen, Major Poul Klingenberg, hvis Enke 1771 ved Auktion afhændede den til Peder Jørgensen, der 1799 solgte Gaarden til Niels Willemoes. Senere har den tilhørt Justitsr. Tøfting og derpaa fra 1849 C. Lützhøft, † 1876, hvis Enke overdrog den til sin Søn, den nuv. Ejer.

**Søvang** i Bedsted S., Hassing H., Thisted A. Postforb. og nærmeste St.: Bedsted. Telef.: Bedsted Nr. 11. Gaarden ligger c. 4 Mil fra Thisted. Dens nuv. Ejerinde er Enkefru *Fuglsang*.

Matr.-Nr. 1 b m. fl. af Tandrup. Hartk.: 12 Tdr. 4 Skpr. 1 Fdkr. 1<sup>3</sup>/<sub>4</sub> Alb. Tiendefri Hovedgaardjord. Ejendomsskylden er 75,000 Kr. Aarlig Ejendomsskyld Skat Kr. 82,50. Bidrag til Amtsrepf. Kr. 373,65. Sidste Aars Kommuneskat c. 300 Kr. Det samlede Areal udgør c. 150 Tdr. Ld., deraf Ager 138 og Eng 12 Tdr. Ld. Gaarden drives af Ejerinden ved en Bestyrer.

Agermarken drives i en 10 Marksdrift med 5 Aars Græsleje. Besætn. bestaar f. T. af 13 Køer, 30 Stkr. Ungkvæg og Kalve, 1 Tyr, 18 Fedekreaturer, 7 Heste, 6 Plage og Føl samt 14 Faar og Lam. Sidste Aar solgtes 10 Fedesvin. Kvægbesætn. er af blandet Herkomst. Mælkemængden var sidste Aar gennemsn. c. 4000 Pd. pr. Ko; den leveres til Morup Mølles Mejeri. Det norm. Folkehold er 1 Forvalter, 2 Fodermestre, 1 Forkarl, 2 Karle og 2 Piger.

Gaardens faste Maskiner drives delvis ved Vindkraft.

Søvang Hovedbygning er opført af Grundmur med Tegltag. Avslængerne, der ligeledes er grundmurede, er tækkede med Straa og Tagpap.

**Abildgaard** i Grurup S., Hassing H., Thisted A. Postforb. og nærmeste St.: Hurup. Gaarden ligger c. 3<sup>1</sup>/<sub>2</sub> Mil fra Thisted. Dens nuv. Ejer er Hr. *L. P. Frederiksen*, som overtog den 1891 efter sin Fader. Hr. *L. P. Frederiksen* er født i Vestervig 1858 og gift med *Jensine Tølbøl*,



Abildgaard.



født i Tøttrup 1864. Af tidl. Ejere kan nævnes den nuv. Ejers Fader, Wilhelm Lauritsen, som havde købt Gaarden af Niels Jensen, der 1860 købte den af Postmester Redsted.

Hartk.: 19 Tdr. 4 Skpr. 2 Fdkr. 2½ Alb. Der svares i Tiende c. 18 Tdr. Byg. Ejendomsskylden er 95,000 Kr. Brandassurance for Hovedbygning 11,663 Kr., for Avlsbygninger 23,081 Kr., Besætning 23,330 Kr., Inventar 4800 Kr. og Avl 16,200 Kr. Aarlig Ejendomsskyld Skat Kr. 104,50. Bidrag til Amtsrepf. Kr. 285,35. Sidste Aars Kommuneskat 450 Kr. Bygningerne er forsikrede i »Den alm. Brandf. f. Landb.«; Besætn., Inv. og Avl i »Thisted Amts Brandf.«. Det samlede Areal udgør 345 Tdr. Ld., deraf Ager 330, Eng 8, Hede 6, Have og Gaardsplads 1 Td. Ld. Gaarden drives af Ejeren.

Af Agermarken drives c. 250 Tdr. Ld. i en 7 Marksdrift og c. 80 Tdr. Ld. i en anden 7 Marksdrift. 1. Drift er overvejende god Muldjord med Lerunderlag: 2. Drift er mager, kold, lermuldet Jord. Besætn. bestaar f. T. af 37 Køer, 30 Stkr. Ungkvæg og Kalve, 2 Tyre, 40 Fedekreaturer, 10 Heste, 8 Plage og Føl samt c. 50 Faar. Sidste Aar solgtes c. 50 Fedesvin. Kvægbesætn. er af blandet Herkomst. Mælkemængden var sidste Aar gennemsn. c. 5500 Pd. pr. Ko; den leveres til Hurup Mejeri. Det norm. Folkehold er 2 Fodermestre, 1 Forkarl, 3 Karle, 3 Piger og 1 Daglejer.

Abildgaard trefløjede Hovedbygning er opført af Grundmur med Spaantag. Avlslængerne er alle af Grundmur med Straatage.

Til Ejendommen hører 1 Vindmølle samt 1 Smedie og 1 jordløst Hus.

**Gammelbygaard** i Grurup S., Hassing H., Thisted A. Postforb. og nærmeste St.: Bedsted. Gaarden ligger c. 3½ Mil fra Thisted. Dens nuv. Ejer er Hr. *Niels Frederiksen*, som overtog den efter sin Fader 1873. Hr. N. Frederiksen er født paa Ejendommen 1845. Gaarden har i en meget lang Aarrække været i Slægtens Eje.

Matr.-Nr. 8 a m. fl. af Gammelby. Hartk.: 13 Tdr. 2 Skpr. 3 Fdkr. 2½ Alb. Der svares i Tiende c. 13 Tdr. Korn. Ejendomsskylden er 70,000 Kr. Brandassurance for Hovedbygning 5200 Kr., for Avlsbygninger 16,935 Kr., Besætning 16,800 Kr., Inventar 3125 Kr. og Avl 10,686 Kr. Aarlig Ejendomsskyld Skat 77 Kr. Bidrag til Amtsrepf. Kr. 113,76. Sidste Aars Kommuneskat c. 310 Kr. Bygningerne er forsikrede i »Den alm. Brandf. f. Landb.«; Besætn., Inv. og Avl i »Thisted Amts Brandf.«. Det samlede Areal udgør 208 Tdr. Ld., deraf Ager 154, Eng 8, Mose 2, Hede 42, Have og Gaardsplads 2 Tdr. Ld. Gaarden drives af Ejeren.

Agermarken drives i en 11 Marksdrift. Jorden er middelgod Ler- muld med sandblandet Lerunderlag. Besætn. bestaar f. T. af 12 Køer, 20 Stkr. Ungkvæg og Kalve, c. 20 Fedekreaturer, 8 Heste, 5 Plage og Føl samt 65 Faar og Lam. Sidste Aar solgtes c. 20 Fedesvin. Kvægbesætn. er af blandet Herkomst. Mælkemængden var sidste Aar gennemsn. c. 5000 Pd. pr. Ko; den leveres til Hurup Mejeri. Det norm. Folkehold er 1 Fodermester, 1 Forkarl, 2 Karle og 2 Piger.

Gaardens faste Maskiner drives ved Vindkraft.

Gammelbygaard Hovedbygning er opført 1793 af Grundmur med Straatag. Avlslængerne er alle af Grundmur med Straatage undtagen Bryggerset, der findes i en gammel Fløj af Bindingsværk, sammenbygget med Hovedbygningen.

V. for Gaarden ligger en Smedie.

**Lyngholm** i Hvidbjerg S., Hassing H., Thisted A. Postforb. og nærmeste St.: Bedsted. Gaarden ligger c. 4 Mil fra Thisted. Dens nuv.

Ejer er Hr. *Th. Ifversen*, der tidl. i flere Aar har været Bestyrer af Ejendommen.

Matr.-Nr. 1 m. fl. af Lyngholm. Hartk.: 13 Tdr. 4 Skpr. 2 Fdkr. 1 Alb. Tiendefri Hovedgaardsjord. Ejendomsskylden er 80,000 Kr. Brandassurance for Hovedbygning 8775 Kr., for Avlsbygninger 18,510 Kr., Besætning 18,980 Kr., Inventar 4955 Kr. og Avl 11,919 Kr. Aarlig Ejendoms-skyld Skat 88 Kr. Bidrag til Amtsrepf. Kr. 767,<sup>56</sup>. Sidste Aars Kom-muneskat c. 440 Kr. Bygningerne er forsikrede i »Den alm. Brandf. f. Landb.«; Besætn., Inv. og Avl i »Thisted Amts Brandf.«. Det samlede Areal udgør 205 Tdr. Ld., deraf Ager 150, Eng 48, Mose 2, Skov 3, Have og Gaardsplads 2 Tdr. Ld. Gaarden drives af Ejeren.

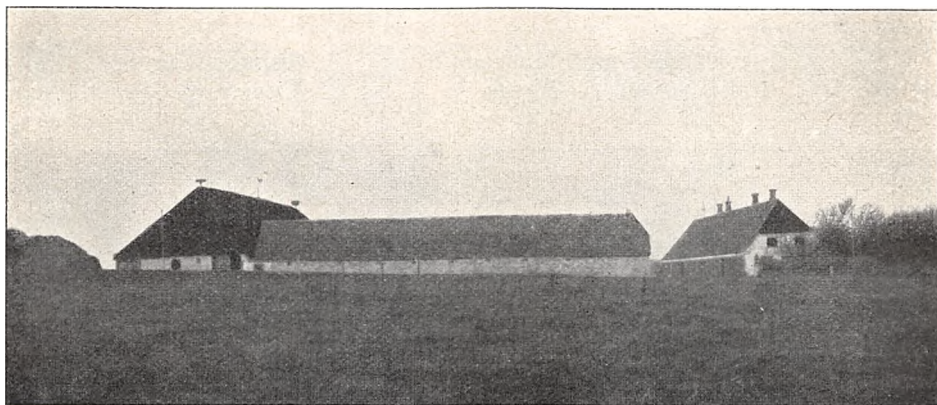

Lyngholm.

Agermarken drives i en 7 Marksdrift. Jorden er hovedsagelig Sand-muld med Lerunderlag. Besætn. består f. T. af 20 Køer, 50 Stkr. Ungkvæg og Kalve, 1 Tyr, 35 Fedekreaturer, 8 Heste samt 4 Plage og Føl. Kvægbesætn. er af blandet Herkomst. Mælkemængden var sidste Aar gennemsn. c. 5500 Pd. pr. Ko; den leveres til Morup Møllens Mejeri. Det norm. Folkehold er 1 Forvalter, 2 Fødermestre, 1 Forkarl, 2 Karle, 3 Piger og 1 Daglejer.

Lyngholm Hovedbygning er opført af Grundmur med Paptag. Avlslæn-gerne er dels af Grundmur, dels af Bindingsværk, tækkede med Straa og Spaan.

Lyngholm tilhørte 1451 Eskild Nielsen, hvis Søn, Mikkel Eskildsen, 1501 afhændede den til Niels Høg. Med dennes Datter Helvig tilfaldt Gaarden Jep Friis, hvorefter den gik over til hans Datter, Kirsten Friis, 1. Gang gift med Holger Rosenkrantz og 2. Gang med Gabriel Gyldenstjerne, hvis Søstersøn, Anders Banner, derpaa var Ejer. Hans Søn, Otto Banner, solgte den 1607 til Mogens Kaas, efter hvis Død den tilfaldt hans Broder, der ligeledes hed Mogens Kaas. Af denne blev Gaarden solgt til Brodersønnen, Enevold Kaas, og gik derefter over til hans Søn, Palle Kaas, dennes Enke og Svingersøn, Johan Georg Schmidt, hvorefter den ejedes af hans Svingersøn, Oberstløjtn. Hans Elias Rud. v. d. Weyde, der 1753 solgte Lyngholm paa Auktion til Peder Obel, af hvem Gaarden 1766 ved Auktion blev solgt til Major Jørg. Ring. Derefter købtes den 1791 ligeledes paa Auktion af Landsdommer Henr. Joh. Leth, der atter ved Auktion 1794 afhændede den til Hans Hansen. Senere har Gaarden tilhørt Søren Jessen og hans Søn Jes, Niels Busk 1871—74, Mads Thorup til 1882 og derefter Anders Tøfting Skibsted, † 1892, hvis Enke, efter i en Aarrække selv at have drevet Gaarden, solgte den til den nuv. Ejer.

**Gml. Ørumgaard** i Ørum S., Hassing H., Thisted A. Postforb. og nærmeste St.: Bedsted. Gaarden ligger  $3\frac{1}{2}$  Mil fra Thisted. Dens nuv. Ejer er Hr. *Niels Nielsen Rokkjær*, som købte den 1901. Hr. N. N. Rokkjær er født i Flovlev 1877 og gift med *Ane Martine Offersen*, født i Idum 1877.

Matr.-Nr. 1 a m. fl. af Ørum. Hartk.; 12 Tdr. 3 Skpr. 1 Fdkr.  $2\frac{1}{4}$  Alb. Tiendefri Hovedgaardsjord med Undtagelse af c. 6 Skpr. Hartk., hvoraf i Tiende svares c. 25 Kr. Ejendomsskylden er 70,000 Kr. Brandassurance for Hovedbygning 9500 Kr., for Avlsbygninger 16,200 Kr., Besætning 13,950 Kr., Inventar 2530 Kr. og Avl 5900 Kr. Aarlig Ejendomsskyld Skat 77 Kr. Bidrag til Amtsrepf. Kr. 187,68. Sidste Aars Kommuneskat c. 400 Kr. Bygningerne er forsikrede i »Den alm. Brandf. f. Landb.«; Besætn., Inv. og Avl i »Thisted Amts Brandf.«. Det samlede Areal udgør 106 Tdr. Ld., deraf Ager 72 og Eng 34 Tdr. Ld. Gaarden drives af Ejeren.

Agermarken drives i en 8 Marksdrift med: 1. Grønjordshavre, 2. Roer, 3. 6-rd. Byg, 4. Blandsæd, 5. Havre, 6., 7. og 8. Kløver og Græs. Jorden



Gml. Ørumgaard.

er god, dyb Lermuld, i god Kultur og Gødningskraft. Besætn. består f. T. af 12 Køer, 10 Stkr. Ungkvæg og Kalve, 48 Fedekreaturer, 6 Heste samt 12 Faar. Sidste Aar solgtes c. 40 Fedesvin. Kvægbesætn. er af blandet Herkomst. Mælkemængden var sidste Aar gennemsn. c. 5500 Pd. pr. Ko; den leveres til Morup Møllens Mejeri. Det norm. Folkehold er 2 Fodermestre, 1 Forkarl, 1 Karl, 2 Piger og 1 Daglejer.

Gml. Ørumgaard Hovedbygning er opført 1880 af Grundmur med Tegltag. Af Avlslængerne, der er gode og vel vedligeholdte, opførte af Grundmur og tækkede med Spaan og Straa, er Laden bygget 1637 og Kostalden 1875.

C. 200 Favne Ø. for Gaarden ligger den gamle Slotsplads, omgivet af Grave, paa hvilken Ørum Slot. der blev nedrevet c. 1796, har ligget. — Ørum, der opr. var Krongods, tilhørte 1367 Bo Høg, som skødede Slottet til Kong Valdemar. Under Urolighederne under Valdemar Atterdag blev Slottet indtaget og nedbrudt af Mogens Maltesen, der 1373 maatte forpligte sig til at opbygge det i dets tidl. Skikkelse. Indtil 1660 forblev Ørum at være et kgl. Slot, der i Reglen var bortforlehnet. 1661 solgtes Gaard og Gods til Etatsraad Poul Klingenberg og tilhørte derefter hans Søn, Justitsr. Poul Klingenberg, dennes Broder, Henrik Klingenberg, og hans Enke, Charl. Am. Giedde, hvorefter Børnene 1739 solgte Gaarden til Major J. L. Moldrup, der 1761 fik kgl. Bevilling til at indlemme Gaarden i Stamhuset Vestervigkloster, hvorefter det gl. Slot nedbrødes og den nuv. Gaard opførtes. 1788 erhvervedes kgl. Bevilling til fra Stamhuset at sælge Ørum, hvorefter Gaarden ved Auktion blev solgt til Chr. Fogh. 1880 købtes den af Niels Nielsen Schach, hvis Datter blev gift med Fr. Vilh.

Eyber, i hvis Families Besiddelse Gaarden var i en lang Aarrække, indtil den af Chr. Eyber blev solgt til den nuv. Ejer.

**Vilhelmsminde** i Ørum S., Hassing H., Thisted A. Postforb. og nærmeste St.: Bedsted. Gaarden ligger c.  $3\frac{3}{4}$  Mil fra Thisted. Dens nuv. Ejer er Hr. *Markus Clod Jørgensen*, som købte den 1906. Hr. M. Clod Jørgensen er født paa Tangsgaard 1860 og gift med *Ellen Arens*, født i København 1877.

Matr.-Nr. 1 b. m. fl. af Ørum. Hartk.: 13 Tdr. 7 Skpr. 1 Fdkr., til Dels tiendefri Hovedgaardsjord. Ejendomsskylden er 85,000 Kr. Brandassurance for Hovedbygning 12,000 Kr. og for Avlsbygninger 23,000 Kr. Aarlig Ejendomsskyld Skat Kr. 93,50. Bidrag til Amtsrepf. Kr. 213,69. Sidste Aars Kommuneskat c. 455 Kr. Bygningerne er forsikrede i »Den alm. Brandf. f. Landb.«. Det samlede Areal udgør 235 Tdr. Ld., deraf Ager 210 og Eng 25 Tdr. Ld. Gaarden drives af Ejeren.

Jorden er hovedsagelig god Sandmuld.



Vilhelmsminde.

Vilhelmsminde Hovedbygning er opført af Grundmur, tækket med Spaan. Avlslængerne er ligeledes af Grundmur med Spaan- og Straatage.

C. 1800 købtes Gaarden af Vilh. Eyber, som besad den til sin Død 1857, hvorefter den tilhørte hans Søn, L. Eyber, og derpaa fra 1885 til 1906 dennes Søn, Schach Eyber, af hvem den nuv. Ejer købte den.

**Ny-Ørumgaard** i Ørum S., Hassing H., Thisted A. Postforb. og nærmeste St.: Bedsted. Gaarden ligger  $3\frac{3}{4}$  Mil fra Thisted. Dens nuv. Ejende er Enkefru *Marie Nicoline Thomsen*, f. *Nielsdatter*, hvis afdøde Mand, Niels Thomsen, købte Ejendommen af Schach Eyber 1873. Enkefru Thomsen er født i Tømmerby 1831.

Matr.-Nr. 1 c m. fl. af Ørum. Hartk.: 9 Tdr. 5 Skpr. 1 Fdkr.  $1\frac{3}{4}$  Alb. Tiendefri Hovedgaardsjord. Ejendomsskylden er 70,000 Kr. Brandassurance for Hovedbygning 7000 Kr. og for Avlsbygninger 12,900 Kr. Aarlig Ejendomsskyld Skat 77 Kr. Bidrag til Amtsrepf. Kr. 154,60. Sidste

Aars Kommuneskat 330 Kr. Det samlede Areal udgør 138 Tdr. Ld., deraf Ager 69, Eng 35, opdyrket Kær 29 og Mose 5 Tdr. Ld. Gaarden drives af Ejerinden ved en Bestyrer.

Agermarken drives i en 8 Marksdrift. Jorden er god Muldjord. Besætn. bestaar f. T. af 14 Køer, 25 Stkr. Ungkvæg og Kalve, 14 Fedekreaturer, 4 Heste, 3 Plage og Føl samt 20 Faar. Sidste Aar solgtes c. 15 Fedesvin. Kvægbesætn. er af blandet Herkomst. Mælken leveres til Morup Møllens Mejeri. Det norm. Folkehold er 2 Fodermestre, 1 Karl og 2 Piger.

Gaardens faste Maskiner drives ved Vindmotor.

Ny-Ørumgaard Hovedbygning er opført af Grundmur med Straatag. Avlskængerne er ligeledes af Grundmur, tækkede med Straa og Spaan.

## Refs Herred.

**V**estervig-Nedergaard i Vestervig S., Refs H., Thisted A. Postforb.: Vestervig. Nærmeste St.: Hurup. Telef.: Vestervig Nr. 15. Gaarden ligger c. 4<sup>1</sup>/<sub>4</sub> Mil fra Thisted. Dens nuv. Ejer er Hr. *Laurits Theodor Sørensen*, som købte den 1896. Hr. L. Th. Sørensen er født paa Irup 1871 og gift med *Clara Marie Rasmussen*, født paa Helgenæs 1874.

Matr.-Nr. 1 a m. fl. af Vestervig Kloster. Hartk.: 26 Tdr. 3 Skpr. 2 Fdkr. 2<sup>1</sup>/<sub>2</sub> Alb. Tiendefri Hovedgaardsjord er hele Arealet med Undta-



Vestervig-Nedergaard.

gelse af 1 Td. 3 Skpr. Hartk. Der svares i Præstetiende c. 1½ Td. Byg. Ejendomsskylden er 160,000 Kr. Brandassurance for Hovedbygning 18,000 Kr., for Avlsbygninger og Mølle 51,815 Kr., Besætning 55,150 Kr., Invøntar 8785 Kr. og Avl 22,995 Kr. Aarlig Ejendomsskyld Skat 176 Kr. Bidrag til Amtsrepf. Kr. 405,62. Bygningerne er forsikrede i »Den alm. Brandf. f. Landb.«; Besætn., Inv. og Avl i »Thisted Amts Brandf.«. Det samlede Areal udgør 257 Tdr. Ld., deraf Ager 224, Eng 3, Hede 27, Have og Gaardsplads 3 Tdr. Ld. Gaarden drives af Ejeren.

Agermarken drives i en 11 Marksdrift med: 1. Grønjordshavre, 2. Roer, 3. 6-rd. Byg, 4. ¼ Rug ¾ Blandsæd, 5. Roer og Kartoffler, 6. Byg, 7. Havre, 8., 9., 10. og 11. Kløver og Græs. 8½ Td. Ld. er vedvarende Græsgang. Jorden er god Lermuld. Besætn. bestaar f. T. af 60 Køer, 80 Stkr. Ungkvæg og Kalve, 3 Tyre, 70 Fedekreaturer, 12 Heste samt 5 Plage og Føl. Sidste Aar solgtes 268 Fedesvin. Af Kvægbesætn. er c. 40 Stkr. Jerseykøer. Mælken leveres til Vestervig Mejeri. Det norm. Folkehold er 5 Fodermestre, 1 Staldkarl, 1 Forkarl, 1 Elev, 5 Karle, 1 Dreng, 3 Piger, 2 Daglejere og i Roer og Høst 1 Mand ekstra; desuden 1 Havemand.

Gaardens faste Maskiner drives ved Vindmotor.

Vestervig-Nedergaard Hovedbygning er opført 1838 af Grundmur med Tegtag. Avlslængerne er byggede efter Brand 1905 af Grundmur; de er meget smukke og velindrettede.

Til Ejendommen hører en hollandsk Vindmølle og 2 jordløse Huse.

Det gl. Vestervig Kloster var Bolig for Kanniker af Augustiner-Ordenen; Efter Reformationen blev Vestervig Kloster et kgl. Lehn. 1661 blev selve Klostret med tilhørende Gods solgt til Jochum Irgens, hvis Enke 1698 solgte Ejendommen til Peder Nielsen Moldrup. 1731 oprettedes Gaarden til et Stamhus og forblev i Slægten Moldrups Besiddelse indtil 1799, da den, ifølge kgl. Bevilling, paa Auktion blev solgt til Justitsr. Poul Markussen. 1834 købtes Gaarden af Søren Møller, der 1837 afhændede den til N. Stockholm og J. Breinholt, som delte Jorderne mellem sig i Overgaard og Nedergaard. 1896 overdroges Nedergaard til sidstnævntes Søn, Landstingsmand Christen Breinholt, af hvem den nuv. Ejer købte Gaarden. — Da Klostret i 1838 nedbrødes, brugtes Stenene til deraf at bygge Vestervig-Overgaard samt Hovedbygningen paa Vestervig-Nedergaard, hvis Avlsbygninger var den gl. Gaards Avlsbygninger.

**Vestervig-Overgaard** i Vestervig S., Refs H., Thisted A. Postforb.: Vestervig. Nærmeste St.: Hurup. Gaarden ligger 4¼ Mil fra Thisted.

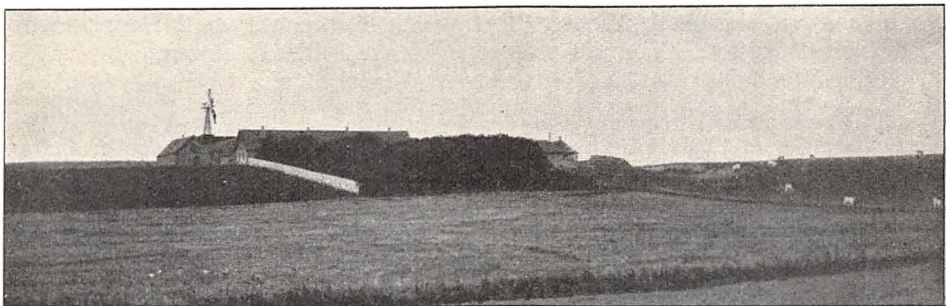

Vestervig-Overgaard.

Dens nuv. Ejer er Hr. *Laurits Theodor Sørensen*, som købte den 1905. Hr. L. Th. Sørensen er tillige Ejer af Vestervig-Nedergaard.

Matr.-Nr. 1 b m. fl. af Vestervig Kloster. Hartk.: 13 Tdr. 2¾ Alb.

Tiendefri Hovedgaardsjord. Ejendomsskylden er 85,000 Kr. Brandassurance for Besætning c. 20,000 Kr., Inventar 3135 Kr. og Avl 9000 Kr. Aarlig Ejendomsskyld Skat Kr. 93,50. Bidrag til Amtsrepf. Kr. 203,13. Bygningerne er forsikrede i »Thisted Amts Brandf. f. Landb.«; Besætn., Inv. og Avl i »Thisted Amts Brandf.«. Det samlede Areal udgør 128 $\frac{1}{2}$  Td. Agerland. Gaarden drives af Ejeren med Undtagelse af 50 Tdr. Ld., der er bortforpagtet til den tidl. Ejer, Hr. *P. Stockholm*.

Agermarken drives i en 8 Marksdrift. Jorden er god, dyb Muldjord. Besætn. bestaar f. T. af 25 Køer, 15 Kalve, c. 30 Fedekreaturer og 4 Heste. Sidste Aar solgtes c. 100 Fedesvin. Mælken leveres til Vestervig Mejeri. Det norm. Folkehold er 2 Fodermestre, 1 Forkarl og 1 Dag-lejer.

Gaardens faste Maskiner drives ved Vindmotor.

Vestervig-Overgaard Bygninger er gode og vel vedligeholdte, opførte af Grundmur og hovedsagelig tækkede med Spaan. — (Se ovenfor under Vestervig-Nedergaard).

**Teglgaarden** i Vestervig S., Refs H., Thisted A. Postforb.: Vestervig. Nærmeste St.: Hurup. Gaarden ligger 4 $\frac{1}{2}$  Mil fra Thisted. Dens nuv. Ejer er Hr. *Nicolai Poulsen Houe*, som overtog den 1904. Hr. N. P. Houe er født i Vestervig 1876 og gift med *Inge Kirstine Nørgaard*, født i Skyum 1878. Af tidl. Ejere kan nævnes den nuv. Ejers Fader, Chresten P. Houe, der købte Ejendommen af Bendixen, som havde overtaget den efter Herredsfoged Fischer.

Matr.-Nr. 1 a m. fl. af Teglgaarden. Hartk.: c. 10 Tdr. Tiendefri Hovedgaardsjord. Ejendomsskylden er c. 68,000 Kr. Brandassurance for Hovedbygning 7100 Kr., for Avlsbygninger 22,900 Kr., Besætning 20,365 Kr., Inventar 4025 Kr. og Avl 10,230 Kr. Aarlig Ejendomsskyld Skat Kr. 65,45. Bidrag til Amtsrepf. Kr. 134,91. Bygningerne er forsikrede i »Thisted Amts Brandf. f. Landb.«; Besætn., Inv. og Avl i »Thisted Amts Brandf.«. Det samlede Areal udgør 109 Tdr. Ld., deraf Ager 108, Have og Gaardsplads 1 Td. Ld. Gaarden drives af Ejeren.

Agermarken drives i en 5 Marksdrift. Jorden er for Størstedelen god Muldjord med Lerunderlag. Besætn. bestaar f. T. af 66 Køer og 7 Heste. Sidste Aar solgtes c. 150 Fedesvin. Kvægbesætn. er af blandet Herkomst. Mælkemængden var sidste Aar gennemsn. c. 5500 Pd. pr. Ko; den leveres til Vestervig Mejeri. Det norm. Folkehold er 2 Fodermestre, 1 Forkarl, 1 Karl, 2 Piger og i Roer og Høst 1 Mand ekstra.

Gaardens faste Maskiner drives ved Vindmotor.

Teglgaardens Hovedbygning er opført af Grundmur, tækket med Rør. Avslængerne er af Grundmur med Spaan- og Straatage. — Paa Gaarden er indlagt elektrisk Lys.

**Kjærgaard** i Vestervig S., Refs H., Thisted A. Postforb.: Vestervig. Nærmeste St.: Hurup. Gaarden ligger 4 $\frac{1}{2}$  Mil fra Thisted. Dens nuv. Ejer er Hr. *Thøger Andersen Kjærgaard*, som overtog den 1892. Hr. Th. Kjærgaard er født paa Ejendommen 1860 og gift med *Sara Marie Mikkelsen*, født 1865. Af tidl. Ejere kan nævnes den nuv. Ejers Fader, Niels Chr. Andersen, der havde overtaget Gaarden 1859 efter sin Svigerfader, Thøger Kjærgaard. Denne havde faaet den ved Giftermaal med Chr. Kjærgaards Enke.

Matr.-Nr. 16 af Kjærgaard. Hartk.: 10 Tdr. 3 Skpr.  $\frac{1}{2}$  Alb. Der svares i Tiende 12 Tdr. Korn. Ejendomsskylden er 60,000 Kr. Brandassu-

rance for Hovedbygning 8100 Kr., for Avlsbygninger 14,700 Kr., Besætning 13,790 Kr., Inventar 2887 Kr. og Avl 4984 Kr. Aarlig Ejendomsskyld Skat 66 Kr. Bidrag til Amtsrepf. Kr. 157,58. Bygningerne er forsikrede i »Thisted Amts Brandf. f. Landb.«; Besætn., Inv. og Avl i »Thisted Amts Brandf.«. Det samlede Areal udgør 134 Tdr. Ld., deraf Ager 115, Eng 3, Hede 14, Have og Gaardsplads 2 Tdr. Ld. Gaarden drives af Ejeren.

Agermarken drives dels i en 8 Marksdrift og dels i en 7 Marksdrift. Jorden er overvejende god Lermuld med Lerunderlag, i god Kultur og Gødningskraft. C. 20 Tdr. Ld. langs Stranden er sandmuldet Jord. Besætn. bestaar f. T. af 16 Køer, 40 Stkr. Ungkvæg og Kalve, 2 Tyre, c. 20 Fedekreaturer, 3 Heste, 4 Plage og Føl samt 10 Faar. Sidste Aar solgtes c. 20 Fedesvin. Kvægbesætn. er af blandet Herkomst. Mælkemængden

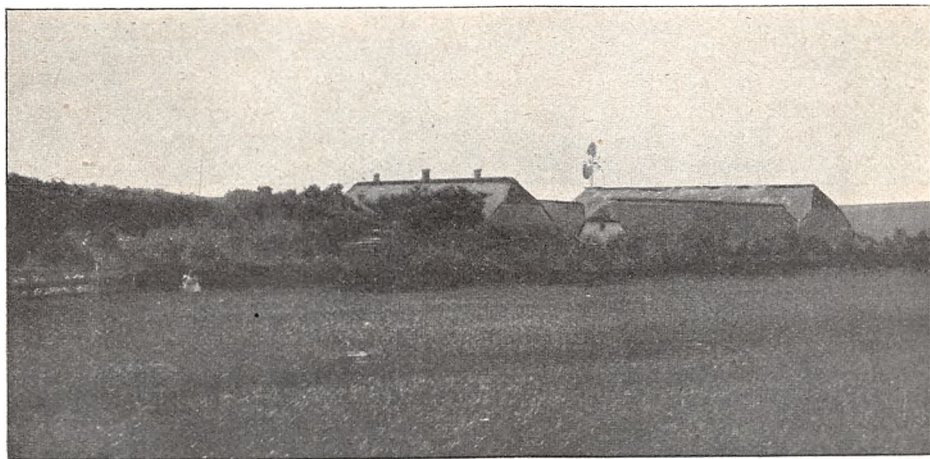

Kjærgaard.

var sidste Aar gennemsn. c. 5500 Pd. pr. Ko; den leveres til Vestervig Mejeri. Det norm. Folkehold er 2 Fodermestre, 1 Forkarl, 1 Karl, 2 Piger og 1 Daglejer. Haven passes af 1 Gartner.

Gaardens faste Maskiner drives ved Vindmotor.

Kjærgaard Hovedbygning er opført 1869 af Grundmur med Straatag. Avlslængerne, der er velindrettede og solide, er hovedsagelig byggede af Grundmur og tækkede med Straa. En Svinestald er opført af Kampesten med Spaantag.

**Bubbel** i Vestervig S., Refs H., Thisted A. Postforb. og nærmeste St.: Hurup, hvortil der er  $\frac{3}{4}$  Mil. Gaarden ligger 4 Mil fra Thisted. Dens nuv. Ejer er Hr. *Søren Kristian Sejersen*, som købte den 1881. Hr. S. K. Sejersen er født i Refs 1842 og gift med *Christiane Thorup*, født 1869.

Matr.-Nr 1 m. fl. af Bubbel. Hartk.: 16 Tdr. 2 Skpr. 1 Fdkr. Hovedsagelig tiendefri Hovedgaardsjord. I Præstetiende svares 4 Tdr. Byg. Ejendomsskylden er 110,000 Kr. Brandassurance c. 80,000 Kr. Aarlig Ejendomsskyld Skat 121 Kr. Bidrag til Amtsrepf. c. 255 Kr. Bygningerne er forsikrede i »Den alm. Brandf. f. Landb.«; Besætn., Inv. og Avl i »Thisted Amts Brandf.«. Det samlede Areal udgør 316 Tdr. Ld., deraf Ager c. 262, Eng 4 og Hede 50 Tdr. Ld. Gaarden drives af Ejeren.



Agermarken drives i en 9 Marksdrift med: 1. Grønjordshavre, 2. Brak, 3.  $\frac{1}{2}$  Rug  $\frac{1}{2}$  6-rd. Byg, 4.  $\frac{1}{2}$  Roer  $\frac{1}{2}$  Blandsæd, 5. Havre, 6., 7., 8. og 9. Kløver og Græs. Jorden er dels Lermuld, dels Sandmuld. Besætn. bestaar f. T. af 30 Køer, c. 60 Stkr. Ungkvæg og Kalve, 2 Tyre, 30 Fedekreaturer, 10 Heste, 9 Plage og Føl samt 18 Faar. Sidste Aar solgtes c. 70 Fedesvin. Kvægbesætn. vedligeholdes dels ved eget Tillæg, dels ved Indkøb af Ungkvæg; den er af blandet Herkomst. Mælkemængden var sidste Aar gennemsn. c. 5000 Pd. pr. Ko; den leveres til Hurup Mejeri.

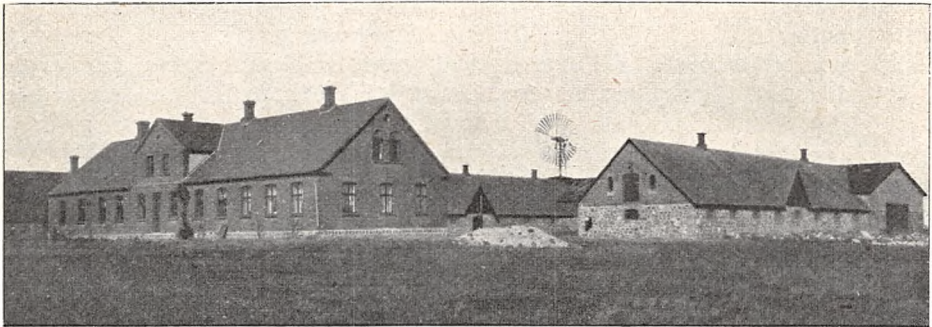

Bubbøl.

Det norm. Folkehold er 2 Fodermestre, 1 Forkarl, 3 Karle, 2 Piger og 1 Daglejer.

Bubbøl er opført efter Brand 1888. Hovedbygningen er af Grundmur med Skifertag. Avlslængerne, der alle er tidssvarende og solide, er byggede dels af Kampesten, dels af Grundmur.

Bubbøl har tidl. hørt under Stamhuset Vestervig, hvorfra Gaarden 1788 blev solgt til Peter Hjardemaal, i hvis Families Eje den forblev til 1881, da den købtes af den nuv. Ejer, der har anvendt meget paa at forbedre og forskønne Ejendommen.

**Vejlegaard** i Vestervig S., Refs H., Thisted A. Postforb.: Vestervig. Nærmeste St.: Bedsted. Gaarden ligger c. 4 Mil fra Thisted. Dens nuv. Ejer er Hr. P. C. Jepsen, som købte den 1887. Hr. P. C. Jepsen er født

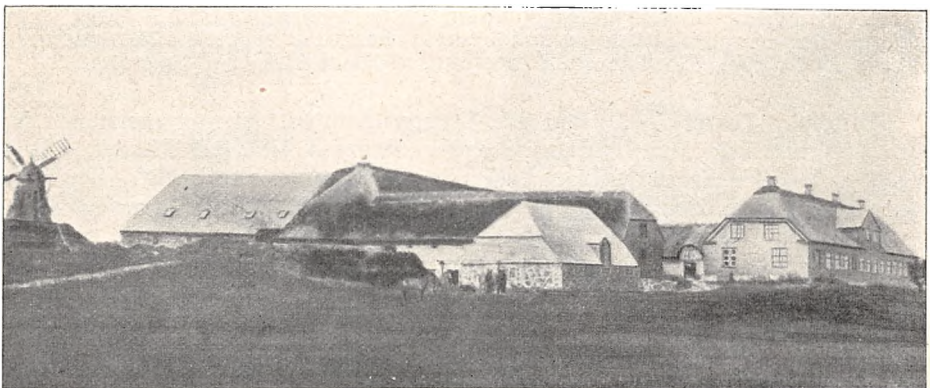

Vejlegaard.

i Tilsted 1855. Af tidl. Ejere kan nævnes H. Fogh og derefter til 1852 S. K. Winther samt til 1887 Chr. E. Carstensen.

Matr.-Nr. 2 m. fl. Hartk.: 11 Tdr. 3 Skpr. 1 Fdkr. Der svares i Tiende 6 Tdr. Byg. Ejendomsskylden er 66,000 Kr. Brandassurance for Hovedbygning 10,000 Kr., for Avlsbygninger 18,700 Kr., Besætning 12,960 Kr., Inventar 2800 Kr. og Avl 6870 Kr. Aarlig Ejendomsskyld Skat Kr. 72,60. Bidrag til Amtsrepf. Kr. 173,18. Bygningerne er forsikrede i »Thisted Amts Brandf. f. Landb.«; Besætn., Inv. og Avl i »Thisted Amts Brandf.«. Det samlede Areal udgør 165 Tdr. Ld., deraf Ager 135, Eng 10 og opdyrket Hede 20 Tdr. Ld. Gaarden drives af Ejeren.

Agermarken drives dels i en 8 Marksdrift med: 1. Grønjordssæd, 2. Roer, 3. Blandsæd, 4. og 5. Havre, 6., 7. og 8. Kløver og Græs; dels i en 9 Marksdrift med: 1. Brak, 2. Rug, 3. Blandsæd, 4. Havre, 5., 6., 7., 8. og 9. Kløver og Græs. Jorden er hovedsagelig god Muldjord med Lerunderlag, i god Kultur og Gødningskraft. Besætn. bestaar f. T. af 20 Køer, 30 Stkr. Ungkvæg og Kalve, 2 Tyre, 30 Fedekreaturer, 6 Heste, 6 Plage og Føl samt 20 Faar. Sidste Aar solgtes c. 50 Fedesvin. Kvægbesætn. er af blandet Herkomst. Mælkemængden var sidste Aar gennemsn. c. 5500 Pd. pr. Ko; den leveres til Vestervig Mejeri. Det norm. Folkeer 2 Fodermestre, 1 Forkarl, 1 Karl, 2 Piger og 1 Daglejer.

Vejlegaard Hovedbygning er opført af Grundmur med Straatag, ligesom Størstedelen af Avlslængerne. C. 100 Al. S. for Gaarden ligger en hollandsk Vindmølle.

**Nørbo** i Vestervig S., Refs H., Thisted A. Postforb.: Vestervig. Nærmeste St.: Bedsted. Gaarden ligger 4 Mil fra Thisted. Dens nuv. Ejer er Hr. Landbrugskandidat *Andersen*. Af tidl. Ejere kan nævnes Jens Christensen, i hvis Slægt Gaarden var gaaet i Arv fra Fader til Søn i en længere Aarrække. J. Christensens Enke solgte den 1882 til M. Thorup, efter hvem den nuv. Ejer overtog den.

Matr.-Nr. 28 m. fl. af Tygstrup. Hartk.: 10 Tdr. 1 Skp. 1¼ Alb. Der svares i Tiende 24 Tdr. Korn. Ejendomsskylden er 60,000 Kr. Brandassurance for Hovedbygning 8000 Kr., for Avlsbygninger 13,000 Kr., Besætning 10,600 Kr., Inventar 1330 Kr. og Avl 5326 Kr. Aarlig Ejendomsskyld Skat 66 Kr. Bygningerne er forsikrede i »Den alm. Brandf. f. Landb.«; Besætn., Inv. og Avl i »Thisted Amts Brandf.«. Det samlede Areal udgør 115 Tdr. Ld.

Jorden er Lermuld med Lerunderlag. Besætn. bestaar f. T. af 8 Køer, 22 Stkr. Ungkvæg og Kalve, 20 Fedekreaturer, 4 Heste samt 8 Faar og Lam. Mælkemængden var sidste Aar gennemsn. c. 6000 Pd. pr. Ko; den leveres til Vestervig Mejeri. Det norm. Folkehold er 2 Fodermestre, 1 Forkarl, 1 Karl, 2 Piger og i Roer og Høst 1 Mand ekstra.

Nørbo Hovedbygning er, ligesom Avlslængerne, opført af Grundmur med Straatag. Gaarden er bygget efter Brand 1876.

**Refsgaard** i Hurup S., Refs H., Thisted A. Postforb. og nærmeste St.: Hurup. Gaarden ligger 4¾ Mil fra Thisted. Dens nuv. Ejer er Hr. *Poul Hestbeck*, som overtog den 1894. Hr. P. Hestbeck er født paa Ejendommen 1861 og gift med *Bertha Jensen Lyngsø*, født 1873. Af tidl. Ejere kan nævnes den nuv. Ejers Fader, Jakob H. Hestbeck, der købte Gaarden 1855 af Chr. Møller og senere har tilkøbt flere Parceller.

Matr.-Nr. 4 a m. fl. af Refs. Hartk.: 13 Tdr. 2 Skpr. 1 Fdkr. Der svares i Tiende c. 34 Tdr. Korn. Ejendomsskylden er 82,000 Kr. Brand-

assurance for Hovedbygning 8112 Kr., for Avlsbygninger 20,020 Kr., Besætning 21,625 Kr., Inventar 5295 Kr. og Avl 17,160 Kr. Aarlig Ejendomsskyld Skat Kr. 90,20. Bidrag til Amtsrepf. Kr. 204,48. Sidste Aars Kommuneskat c. 235 Kr. Bygningerne er forsikrede i »Den alm. Brandf. f. Landb.«; Besætn., Inv. og Avl i »Thisted Amts Brandf.«. Areal et udgør 118 Tdr. Ld. Ager. Gaarden drives af Ejeren.

Agermarken drives i en 8 Marksdrift. C. 10 Tdr. Ld. er vedvarende Græsgang. Jorden er god, dyb Lermuld. Der avles i Gennemsnit c. 22 Fold Havre. Besætn. bestaar f. T. af 8 Køer, 15 Stkr. Ungkvæg og Kalve, c. 75 Fedekreaturer og 7 Heste. Sidste Aar solgtes c. 50 Fedesvin. Kvægbesætn. er af blandet Herkomst. Mælkemængden var sidste Aar gennemsn. c. 7000 Pd. pr. Ko; den leveres til Hurup Mejeri. Det norm. Folkehold er 2 Fodermestre, 1 Forkarl, 1 Karl, 2 Piger og 1 Dagejer.

Gaardens faste Maskiner drives ved Vindmotor.

Refsgaard Hovedbygning er opført af Grundmur med Paptag. Avlslængerne er ligeledes af Grundmur, hovedsagelig tækkede med Spaan.

**Refsbisgaard** i Hurup S., Refs H., Thisted A. Postforb. og nærmeste St.: Hurup. Gaarden ligger 4<sup>1</sup>/<sub>4</sub> Mil fra Thisted. Dens nuv. Ejende er Enkefru *Sørensen-Bisgaard*, hvis afdøde Mand overtog Ejendommen 1857 efter sin Fader. Enkefru Sørensen-Bisgaard er født i Refstorp 1835. Gaarden har været i Slægtens Eje i en længere Aarrække.

Matr.-Nr. 5 a m. fl. af Refs. Hartk.: 9 Tdr. 3 Fdkr. <sup>1</sup>/<sub>4</sub> Alb. Der svares i Tiende c. 22 Tdr. Korn. Ejendomsskylden er 60,000 Kr. Brandassurance for Hovedbygning 8200 Kr., for Avlsbygninger 11,400 Kr., Besætning 11,300 Kr., Inventar 2430 Kr. og Avl 6452 Kr. Aarlig Ejendomsskyld Skat 66 Kr. Bidrag til Amtsrepf. Kr. 142,18. Sidste Aars Kommuneskat c. 160 Kr. Bygningerne er forsikrede i »Den alm. Brandf. f. Landb.«; Besætn., Inv. og Avl i »Thisted Amts Brandf.«. Det samlede Areal udgør 110 Tdr. Ld., deraf Ager 93, Eng 7 og Hede 10 Tdr. Ld. Gaarden drives af Ejerinden med hendes Søn som Bestyrer.

Agermarken drives i en 8 Marksdrift. Besætn. bestaar f. T. af 8 Køer, 22 Stkr. Ungkvæg og Kalve, 20 Fedekreaturer, 4 Heste, 3 Plage og Føl samt 10 Faar. Sidste Aar solgtes c. 20 Fedesvin. Kvægbesætn. er af blandet Herkomst. Mælkemængden var sidste Aar gennemsn. c. 4000 Pd. pr. Ko; den leveres til Hurup Mejeri. Det norm. Folkehold er 1 Fodermester, 1 Forkarl, 1 Karl, 1 Pige og 1 Daglejer.

Gaardens faste Maskiner drives ved Vindkraft.

Refsbisgaard Hovedbygning er, ligesom Avlslængerne, opført af Grundmur med Straatag.

**Øster-Toftum** i Heltborg S., Refs H., Thisted A. Postforb. og nærmeste St.: Hurup. Gaarden ligger c. 4 Mil fra Thisted. Dens nuv. Ejer er Hr. N. Chr. Sørensen, som købte den 1900. Hr. N. Chr. Sørensen er født 1857 og gift med *Ane Krestine Pedersen*. Af tidl. Ejere kan nævnes Ipsen, der overtog Gaarden efter J. Hyldgaard, i hvis Families Besiddelse den havde været i en lang Aarrække.

Matr.-Nr. 5 m. fl. af Heltborg. Hartk.: 11 Tdr. 1 Skp. 1 Fdkr. 2<sup>1</sup>/<sub>2</sub> Alb. Der svares i Tiende c. 20 Tdr. Korn. Ejendomsskylden er 58,000 Kr. Brandassurance for Hovedbygning 8038 Kr., for Avlsbygninger 15,962 Kr., Besætning 19,000 Kr., Inventar 3380 Kr. og Avl 7551 Kr. Aarlig Ejendomsskyld Skat Kr. 63,80. Bidrag til Amtsrepf. Kr. 166,12. Sidste Aars Kommuneskat c. 200 Kr. Bygningerne er forsikrede i »Den alm.

Brandf. f. Landb.«; Besætn., Inv. og Avl i »Thisted Amts Brandf.«. Det samlede Areal udgør 140 Tdr. Ld., deraf Ager 106, Eng 12, Kær 5, Mose 5, Hede 11, Have og Gaardsplads 1 Td. Ld. Gaarden drives af Ejeren.

Af Agermarken drives 34 Tdr. Ld. i en 8 Marksdrift, 32 Tdr. Ld. i en 7 Marksdrift og 36 Tdr. Ld. i en anden 8 Marksdrift. 4 Tdr. Ld. er vedvarende Græsgang. C. 50 Tdr. Ld. er god Lermuld med Lerunderlag; Resten er af lettere Beskaffenhed. Besætn. bestaar f. T. af 18 Køer, 32 Stkr. Ungkvæg og Kalve, 26 Fedekreaturer, 6 Heste, 5 Plage og Føl samt 22 Faar og Lam. Sidste Aar solgtes c. 30 Fedesvin. Kvægbesætn. er af blandet Herkomst. Mælkemængden var sidste Aar gennemsn. c. 5000 Pd. pr. Ko; den leveres til Hurup Mejeri. Det norm. Folkehold er 2 Fodermestre, 1 Forkarl, 2 Karle, 2 Piger og nu og da 1 Daglejer.

Gaardens faste Maskiner drives ved Vindmotor.

Øster-Toftum Hovedbygning er opført af Grundmur med Paptag; medens Avslængerne, der ligeledes er grundmurede, er tækkede med Straa, med Undtagelse af Svinestalden, der er teglhængt.

**Vester-Toftum** i Heltborg S., Refs H., Thisted A. Postforb. og nærmeste St.: Hurup. Gaarden ligger c. 4 Mil fra Thisted. Dens nuv. Ejer er Hr. *Jens Knakkegaard*, som købte den 1900. Hr. J. Knakkegaard er født i Skyum 1871 og gift med *Gertrud Bisgaard*, født 1876. Af tidl. Ejere kan nævnes Fru Andersen.

Matr.-Nr. 6 m. fl. af Heltborg. Hartk.: 10 Tdr. 3 Fdkr.  $\frac{3}{4}$  Alb. Der svares i Tiende 16 Tdr. Korn. Ejendomsskylden er 53,000 Kr. Brandassurance for Hovedbygning 6000 Kr., for Avlsbygninger 14,400 Kr., Besætning 14,670 Kr., Inventar 3000 Kr. og Avl 6720 Kr. Aarlig Ejendomsskyld Skat Kr. 58,30. Bidrag til Amtsrepf. Kr. 150,39. Sidste Aars Kommuneskat c. 180 Kr. Bygningerne er forsikrede i »Den alm. Brandf. f. Landb.«; Besætn., Inv. og Avl i »Thisted Amts Brandf.«. Det samlede Areal udgør c. 113 Tdr. Ld., deraf Ager c. 93, Eng 15 og Kær 5 Tdr. Ld. Gaarden drives af Ejeren.

Agermarken drives i en 9 Marksdrift. C. 70 Tdr. Ld. er Lermuld med Lerunderlag; Resten er lettere Muldjord med Ler- og Grusunderlag. Besætn. bestaar f. T. af 8 Køer, 28 Stkr. Ungkvæg og Kalve, 24 Fedekreaturer, 5 Heste, 3 Plage og Føl samt 20 Faar og Lam. Sidste Aar solgtes c. 30 Fedesvin. Kvægbesætn. er af blandet Herkomst. Mælken leveres til Hurup Mejeri. Det norm. Folkehold er 1 Fodermester, 1 Forkarl, 2 Karle, 2 Piger og i Roer og Høst 1 Mand ekstra.

Vester-Toftum Hovedbygning er opført af Grundmur med Straatag, ligesom Størstedelen af Avslængerne; kun en Smedie og en Svinestald er tækket henholdsvis med Tegl og Tagpap.

**Ginnerupgaard** i Heltborg S., Refs H., Thisted A. Postforb. og nærmeste St.: Hurup. Gaarden ligger  $4\frac{1}{4}$  Mil fra Thisted. Dens nuv. Ejer er Hr. *P. P. Houe*, som købte den 1899. Hr. P. P. Houe er født i Vestervig 1867 og gift med *Christiane Jakobsen*, født i Sønderhaa 1869. Af tidl. Ejere kan nævnes Chr. Sindberg og derefter fra 1860 M. Hjardemaal, af hvem den nuv. Ejer købte Gaarden.

Matr.-Nr. 1 a m. fl. af Ginnerup. Hartk.: 9 Tdr. 7 Skpr. Der svares i Tiende 27 Tdr. Korn. Ejendomsskylden er 55,000 Kr. Brandassurance for Hovedbygning 8000 Kr., for Avlsbygninger 17,000 Kr., Besætning 20,000 Kr., Inventar 5090 Kr. og Avl 9205 Kr. Aarlig Ejendomsskyld Skat Kr. 60,50. Bidrag til Amtsrepf. Kr. 148,75. Sidste Aars Kommuneskat c. 180

Kr. Bygningerne er forsikrede i »Thisted Amts Brandf. f. Landb.«; Besætn., Inv. og Avl i »Thisted Amts Brandf.«. Det samlede Areal udgør 128 Tdr. Ld., deraf Ager 121, Kær 5, Have og Gaardsplads 2 Tdr. Ld. Gaarden drives af Ejeren.

Agermarken drives i en 6 Marksdrift. Jorden er af meget forskellig Beskaffenhed, dels Lermuld, dels mere mager Jord med Ler- og Sandunderlag. Besætn. bestaar f. T. af 20 Køer, 20 Stkr. Ungkvæg og Kalve, 1 Tyr, 24 Fedekreaturer, 6 Heste samt 2 Plage og Føl. Sidste Aar solgtes 84 Fedesvin. Kvægbesætn. er af blandet Herkomst. Mælkemængden var sidste Aar gennemsn. c. 6000 Pd. pr. Ko; den leveres til Doverodde Mejeri. Det norm. Folkehold er 1 Fodermester, 1 Forkarl, 1 Karl, 2 Piger og 1 Daglejer.

Gaardens faste Maskiner drives ved Vindkraft.

Ginnerupgaard Hovedbygning er opført c. 1854 af Grundmur med Tegltag. 1904 brændte hele Avlsgaarden, hvorefter den blev genopført i en enkelt Bygning, tækket med Tagpap.

**En Gaard i Ginnerup** i Heltborg S., Refs H., Thisted A. Postforb. og nærmeste St.: Hurup. Gaarden ligger 4 Mil fra Thisted. Dens nuv. Ejer er Hr. *Poul Andersen*, som overtog den 1870. Hr. P. Andersen er født i Ginnerup 1843 og gift med *Mette Peitersen Hedegaard*, født i Dover 1844. Af tidl. Ejere kan nævnes den nuv. Ejers Fader, Anders Jensen, der overtog Ejendommen af Poul Andersen c. 1836.

Matr.-Nr. 2 a m. fl. af Ginnerup. Hartk.: 7 Tdr. 7 Skpr. 2 Fdkr. 1 Alb. Der svares i Tiende c. 12 Tdr. Korn. Ejendomsskylden er 50,000 Kr. Brandassurance for Hovedbygning 5500 Kr., for Avlsbygninger 9300 Kr., Besætning 13,650 Kr., Inventar 2995 Kr. og Avl 6975 Kr. Aarlig Ejendomsskyld Skat 55 Kr. Bidrag til Amtsrepf. Kr. 122,88. Sidste Aars Kommuneskat c. 150 Kr. Bygningerne er forsikrede i »Thisted Amts Brandf. f. Landb.«; Besætn., Inv. og Avl i »Thisted Amts Brandf.«. Det samlede Areal udgør 106 Tdr. Ld., deraf Ager 93, Eng 4, Mose 1, Hede 7, Have og Gaardsplads 1 Td. Ld. Gaarden drives af Ejeren.

Agermarken drives i to 9 Marksdrifter. C. 50 Tdr. Ld. er god Muldjord med Lerunderlag; Resten er af lettere Beskaffenhed. Besætn. bestaar f. T. af 12 Køer, 14 Stkr. Ungkvæg og Kalve, 26 Fedekreaturer, 4 Heste, 3 Plage og Føl samt 30 Faar og Lam. Sidste Aar solgtes c. 20 Fedesvin. Kvægbesætn. er af blandet Herkomst. Mælken leveres til Doverodde Mejeri. Det norm. Folkehold er 1 Fodermester, 1 Forkarl, 1 Karl, 2 Piger og 1 Daglejer.

Gaardens faste Maskiner drives ved Vindkraft.

Gaardens Hovedbygning er opført 1893 af Grundmur med Paptag; Kostalden er bygget 1880, Laden 1840 og Hestestalden 1844, alle af Grundmur med Straatage.

**Næssund** i Heltborg S., Refs H., Thisted A. Postforb. og nærmeste St.: Hurup. Gaarden ligger 4 Mil fra Thisted. Dens nuv. Ejer er Hr. *Ad. Andersen*, som købte den 1891. Hr. Ad. Andersen er født i Tandrup Skole 1861 og gift med *Petra Yde*, født i Vilsund 1867.

Matr.-Nr. 2 m. fl. af Ginnerup. Hartk.: 2 Tdr. 5 Skpr. 2¼ Alb. Ejendomsskylden er 52,000 Kr. Brandassurance for Hovedbygning 6900 Kr., for Avlsbygninger 6740 Kr., Besætning 4775 Kr., Inventar 7530 Kr. og Avl 3385 Kr. samt for Teglværket 33,320 Kr. Aarlig Ejendomsskyld Skat Kr. 41,20. Bidrag til Amtsrepf. Kr. 60,40. Bygningerne er forsikrede i »Den alm. Brandf. f. Landb.«; Besætn., Inv. og Avl i »Thisted Amts

Brandf.«. Det samlede Areal udgør 54 Tdr. Ld., deraf Ager 42, Eng 4, Kær 1, Mose 1, Hede  $5\frac{5}{8}$ , Have og Gaardsplads  $\frac{3}{8}$  Td. Ld. Gaarden drives af Ejeren.

Agermarken drives i en 7 Marksdrift. Besætn. bestaar f. T. af 6 Køer, 8 Stkr. Ungkvæg og Kalve, 7 Fedekreaturer og 4 Heste. Sidste Aar solgtes 6 Fedesvin. Kvægbesætn. er af Korthorns-Race. Mælkemængden var sidste Aar gennemsn. c. 5000 Pd. pr. Ko; den leveres til Doverodde Mejeri. Det norm. Folkehold er 1 Forkarl, 1 Karl og 2 Piger.

Næssund Hovedbygning er, ligesom de 4 Avlslænger, opført af Grundmur med Spaantag. Gaarden er, med Undtagelse af den 1901 byggede Hestestald, opført efter Brand 1874.

Til Ejendommen hører 1 Teglværk.

**Bodumbisgaard** i Bodum S., Refs H., Thisted A. Postforb. og nærmeste St.: Hurup. Gaarden ligger  $4\frac{1}{2}$  Mil fra Thisted. Dens nuv. Ejer er Hr. *Niels Laurits Bruhn*, som købte den 1895. Hr. N. L. Bruhn er født 1872 og gift med *Karen Elisabeth Frederiksen*, født 1875.

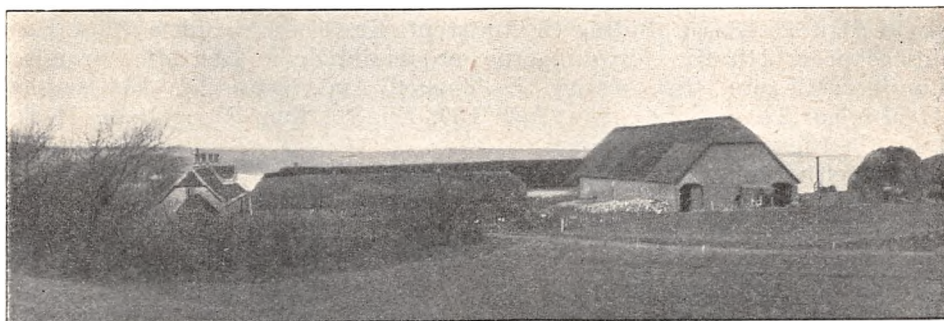

Bodumbisgaard

Matr.-Nr. 1 a m. fl. af Bodum. Hartk.: 15 Tdr. 5 Skpr. 2 Fdkr. 2 Alb. Der svares i Tiende 3 Tdr. Byg. Ejendomsskylden er 92,000 Kr. Brandassurance for Hovedbygning 10,000 Kr., for Avlsbygninger 16,400 Kr., Besætning 26,000 Kr., Inventar 4090 Kr. og Avl 9350 Kr. Aarlig Ejendomsskyld Skat Kr. 101,20. Bidrag til Amtsrepf. Kr. 239,10. Sidste Aars Kommuneskat c. 425 Kr. Bygningerne er forsikrede i »Thisted Amts Brandf. f. Landb.«; Besætn., Inv. og Avl i »Thisted Amts Brandf.«. Det samlede Areal udgør 137 Tdr. Ld., deraf Ager 98, Eng 6, Strand og Græsningsjord 32, Have og Gaardsplads 1 Td. Ld. Gaarden drives af Ejeren.

Af Agermarken drives 72 Tdr. Ld. i en 8 Marksdrift. Resten er permanent Græsgang. Jorden er god, dyb Muldjord med Lerunderlag. Besætn. bestaar f. T. af 20 Køer, 35 Stkr. Ungkvæg og Kalve, 2 Tyre, 9 Heste, 4 Plage og Føl samt 22 Faar. Sidste Aar solgtes 84 Fedesvin og c. 60 Fedekreaturer. Kvægbesætn. er af blandet Race. Mælkemængden var sidste Aar gennemsn. c. 5200 Pd. pr. Ko; den leveres til Doverodde Mejeri. Det norm. Folkehold er 3 Fodermestre, 1 Forkarl, 2 Karle, 2 Piger og 1 Daglejer.

Bodumbisgaard Hovedbygning er opført 1821 af Grundmur med Tegltag; Avlslængerne er af Grundmur med Straatage.

Bodumbisgaard, der i Middelalderen tilhørte de børglumske Bisper, kom ved Reformationen under Kronen, der senere solgte Gaarden. I det 17. Aarh. tilhørte

den Rigsraad Christen Skeel og hans Søn, Etatsraad Mogens Skeel, hvis Enke overlod den til sin sindssyge Søster, Holger Thotts Enke, hvorefter Sønnen, Oluf Thott, 1732 maatte pantsætte Gaarden til Henr. Lasson. Dennes Enke lod sig den udlægge 1735; 1739 indløstes den af Kancelliraadinde Anne Jensdatter Lasson, som 1745 afhændede den til Ernst Andersen Hviid, af hvem Bodumbisgaard 1746 blev solgt til Niels Andersen Sommer, hvis Dødsbo 1789 afhændede den til Justitsraad P. S. Fønss, der 1793 lagde den ind under Stamhuset Todbøl. 1804 solgte han den efter Bevilling til Hans Hansen, der kort Tid efter overdrog den til Lars Toft Kjærulf. Senere har Gaarden tilhørt Chr. Breinholt og dennes Søn, P. S. Breinholt, der solgte den til den nuv. Ejer.

**Ny Bodumbisgaard** i Bodum S., Refs H., Thisted A. Postforb. og nærmeste St.: Hurup. Gaarden ligger  $4\frac{1}{2}$  Mil fra Thisted. Dens nuv. Ejer er Hr. *Jens Chr. Pedersen*, som købte den 1882. Hr. J. C. Pedersen er født i Frøstrup 1838 og gift med *Maren Kirstine Jensen*. Af tidl. Ejere kan nævnes Poul Breinholt, der har bygget Gaarden 1861.

Matr.-Nr. 1 b m. fl. af Bodum. Hartk.: 9 Tdr. 6 Skpr. 2 Fdkr.  $1\frac{3}{4}$  Alb. Der svares i Tiende 6 Tdr. Byg. Ejendomsskylden er 76,000 Kr. Brandassurance for Hovedbygning og Avlsbygninger 27,000 Kr., for Besætning 16,850 Kr., Inventar 7345 Kr. og Avl 7135 Kr. Aarlig Ejendomsskyld Skat Kr. 83,60. Bidrag til Amtsrepf. Kr. 159,78. Sidste Aars Kommuneskat c. 240 Kr. Bygningerne er forsikrede i »Den alm. Brandf. f. Landb.«; Besætn., Inv. og Avl i »Thisted Amts Brandf.«. Det samlede Areal udgør 220 Tdr. Ld., deraf Ager 150, Eng 10, Kær 50 og Hede 10 Tdr. Ld. Gaarden drives af Ejeren.

Agermarken drives i to 8 Marksdrifter. Jorden er hovedsagelig Ler- muld med Lerunderlag. Besætn. bestaar f. T. af 30 Køer, 26 Stkr. Ungkvæg og Kalve, 1 Tyr, 25 Fedekreaturer, 8 Heste, 6 Plage og Føl samt 26 Faar. Sidste Aar solgtes c. 70 Fedesvin. Kvægbesætn. er af blandet Herkomst. Mælkemængden var sidste Aar gennemsn. c. 5000 Pd. pr. Ko; den leveres til Døverodde Mejeri. Det norm. Folkehold er 2 Fodermestre, 1 Forkarl, 2 Karle, 2 Piger og 1 Daglejer.

Ny Bodumbisgaard Hovedbygning er, ligesom Avlslængerne, opført af Grundmur med Straatag.

**Bodum Præstegaard** i Bodum S., Refs H., Thisted A. Postforb. og nærmeste St.: Hurup. Præstegaarden ligger  $4\frac{1}{2}$  Mil fra Thisted. Den nuv. Beneficiarius er Hr. Pastor *Lundbye*, som tiltraadte Embedet 1874. Hr. Pastor Lundbye er født i Ørum S. 1832 og gift med *Maren Kirstine Jensen*, født i Farum 1839.

Matr.-Nr. 2 a af Bodum. Hartk.: 13 Tdr. 3 Fdkr.  $1\frac{1}{2}$  Alb. Tiendefri Præstegaardsjord. Ejendomsskylden er 79,000 Kr. Brandassurance for Hovedbygning 23,020 Kr., for Avlsbygninger 2160 Kr., Besætning 15,325 Kr., Inventar 5150 Kr. og Avl 7017 Kr. Aarlig Ejendomsskyld Skat Kr. 86,90. Bidrag til Amtsrepf. Kr. 200,79. Sidste Aars Kommuneskat c. 305 Kr. Bygningerne er forsikrede i »Den alm. Brandf. f. Landb.«; Besætn., Inv. og Avl i »Thisted Amts Brandf.«. Det samlede Areal udgør 160 Tdr. Ld., deraf Ager 105, Kær 25 og Hede 30 Tdr. Ld. Avlsgaarden er bortforpagtet til Hr. *Jens Christian Pedersen*, der er født i Tømmerby S. 1838 og gift med *Maren Kirstine Jensen*, født i Vust S. Avlsbruget bestyres af deres Søn, Hr. *Christian Pedersen*, f. 1879.

Agermarken drives i to 8 Marksdrifter. Besætn. bestaar f. T. af 16 Køer, 36 Stkr. Ungkvæg og Kalve, 1 Tyr, 20 Fedekreaturer, 6 Heste, 4 Plage og Føl samt 16 Faar. Sidste Aar solgtes 55 Fedesvin. Kvægbesætn. er af blandet Herkomst. Mælkemængden var sidste Aar gennemsn.

c. 5000 Pd. pr. Ko; den leveres til Doverodde Mejeri. Det norm. Folkehold er 1 Fodermester, 1 Forkarl, 2 Karle, 1 Pige og 1 Daglejer.

Bodum Præstegaard Hovedbygning er opført 1842 af Grundmur med Straatag. Forpagterboligen og Avlslængerne er ligeledes grundmurede og straa-tækte.

**Skibstedgaard** i Ydby S., Refs H., Thisted A. Postforb. og nærmeste St.: Ydby. Gaarden ligger  $4\frac{1}{2}$  Mil fra Thisted. Dens nuv. Ejer er Hr. *Thorning Kristensen Riis*, som købte den 1903. Hr. Thorning Kristensen Riis er født 1843 og gift med *Else Nielsen*, født 1849.

Matr.-Nr. 1 m. fl. af Skibstedgaard. Hartk.: 13 Tdr. 6 Skpr. 1 Fdkr.  $2\frac{3}{4}$  Alb. Der svares i Tiende c.  $5\frac{1}{2}$  Td. Korn og 16 Kr. Ejendoms-skylden er 58,000 Kr. Brandassurance for Hovedbygning 11,200 Kr., for Avlsbygninger 13,800 Kr., Besætning 16,450 Kr., Inventar 2570 Kr. og Avl 8135 Kr. Aarlig Ejendomsskyld Skat Kr. 63,80. Bidrag til Amtsrepf. Kr. 197,64. Sidste Aars Kommuneskat c. 330 Kr. Bygningerne er forsikrede i »Thisted Amts Brandf. f. Landb.«; Besætn., Inv. og Avl i »Thisted Amts Brandf.«. Det samlede Areal udgør 170 Tdr. Ld., deraf Ager 121, Kultureng 7, Strand og Overdrev 42 Tdr. Ld. Gaarden drives af Ejeren.

Agermarken drives dels i en 8 Marksdrift og dels i en 10 Marksdrift. Jorden er Sandmuld med Sandunderlag. Besætn. bestaar f. T. af 28 Køer, 24 Stkr. Ungkvæg og Kalve, 1 Tyr, 22 Fedekreaturer, 8 Heste, 5 Plage og Føl samt 34 Faar. Sidste Aar solgtes 32 Fedesvin. Kvægbesætn. vedligeholdes ved eget Tillæg og er af blandet Herkomst. Mælkemængden var sidste Aar gennemsn. c. 5500 Pd. pr. Ko; den leveres til Doverodde Mejeri. Det norm. Folkehold er 2 Fodermestre, 1 Forkarl, 2 Karle, 3 Piger og 1 Daglejer.

Skibstedgaard Hovedbygning bestaar af 3 Fløje, af hvilke Midterfløjen og den s. Fløj er af Grundmur, medens den n. Fløj er af Bindingsværk, alt tækket med Straa. Avlslængerne er byggede dels af Kampesten og dels af Bindingsværk, trækkede med Straa.

Skibstedgaard solgtes 1632 af Fru Jytte Brok til Stalder Kaas, hvis Broder, Christen Kaas, 1669 skrev sig til Gaarden. 1684 skrev Theod. de Luneville og Margr. Kaas sig til Skibstedgaard, derefter 1691 Jak. v. Holten og 1697 Laur. Nielsen, der dette Aar afhændede den til Mikkel Christensen. Dennes Enke blev gift med Søren Kammergaard, som 1713 solgte den til Jfr. Dort. Linderot, der 1720 ved Auktion solgte den til Anders Fr. Opitz, af hvem den 1729 blev afhændet til Mikkel Pedersen Qvistgaard, 1744 købtes Gaarden paa Auktion af Peder Damgaard, der to Aar senere afhændede den til Ernst Hjelm Hviid, som 1752 ved Auktion solgte den til Herredsfoged Andr. Høyer. 1755 solgte denne Gaarden til Christen Pedersen, efter hvis Enkes, Maren Tøflings, Død Arvingerne 1787 overdrog den til Peder Schibsted. Senere tilhørte Gaarden Lars Djernæs, A. Bendixsen fra 1859 og fra 1891 P. Stockholm Bendixsen, af hvem den nuv. Ejer købte den.

**Ydby Kirkegaard** i Ydby S., Refs H., Thisted A. Postforb. og nærmeste St.: Ydby. Gaarden ligger  $4\frac{1}{2}$  Mil fra Thisted. Dens nuv. Ejer er Hr. *Anders Frederiksen*, som overtog den 1864. Hr. A. Frederiksen er født i Grurup 1841 og gift med *Sine Johannesen*, født i Ydby 1841. Af tidl. Ejere kan nævnes Poul Skibsted, der købte Gaarden af Enkefru Swindt.

Matr.-Nr. 3 a m. fl. Hartk.: 9 Tdr. 5 Skpr. 1 Fdkr.  $\frac{3}{4}$  Alb. Der svares i Tiende c. 25 Tdr. Korn. Ejendomsskylden er 56,000 Kr. Brandassurance for Hovedbygning 5500 Kr., for Avlsbygninger 9460 Kr., Besætning 10,000 Kr., Inventar 1500 Kr. og Avl 4000 Kr. Aarlig Ejendomsskyld Skat Kr. 61,60. Bidrag til Amtsrepf. Kr. 146,78. Sidste Aars Kommuneskat c. 225 Kr. Bygningerne er forsikrede i »Thisted Amts Brandf.



f. Landb.«; Besætn., Inv. og Avl i »Thisted Amts Brandf.«. Det samlede Areal udgør 152 Tdr. Ld., deraf Ager 140, Eng 2 og Plantage 10 Tdr. Ld. Gaarden drives af Ejeren.

Agermarken drives dels i en 9 Marksdrift, dels i en 8 Marksdrift og dels i en 7 Marksdrift. 26 Tdr. Ld. er vedvarende Græsgang. Af Agerjorden er c. 40 Tdr. Ld. opdyrket Hedejord; Resten er god Lermuld. Besætn. bestaar f T. af 6 Køer, c. 20 Stkr. Ungkvæg og Kalve, c. 25 Fedekreaturer, 4 Heste, 2 Plage samt c. 40 Faar. Sidste Aar solgtes c. 20 Fedesvin. Kvægbesætn. er af blandet Herkomst. Mælkemængden var sidste Aar gennemsn. c. 4000 Pd. pr. Ko; den leveres til Doverodde Mejeri. Det norm. Folkehold er 1 Forvalter, 1 Fodermester, 1 Forkarl, 2 Piger og 1 Daglejer.

Ydby Kirkegaard Hovedbygning er opført i det 17. Aarh. af Grundmur med Straatag. Avlslængerne, der, med Undtagelse af en enkelt Bindingsværksbygning, ligeledes er grundmurede, er tækkede dels med Straa, dels med Spaan.

Til Ejendommen hører 1 jordløst Hus.

**Dover-Østergaard** i Ydby S., Refs H., Thisted A. Postforb. og nærmeste St.: Hurup. Gaarden ligger 4½ Mil fra Thisted. Dens nuv. Ejer

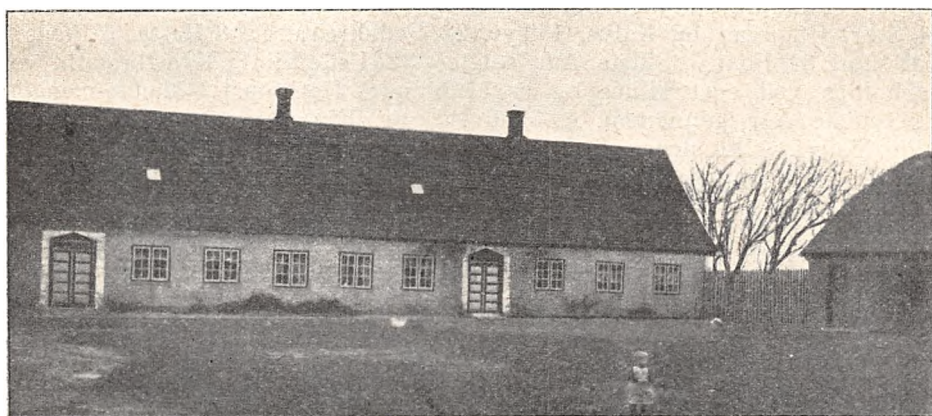

Dover-Østergaard.

er Hr. *Kristian Peter Bisgaard*, som købte den 1902. Hr. K. P. Bisgaard er født 1869 og gift med *Mariane Thomsen Lund*, født 1873. Af tidl. Ejere kan nævnes Frk. Borberg.

Matr.-Nr. 1 a m. fl. af Dover. Hartk.: 10 Tdr. 6 Skpr. 1 Fdkr. Der svares i Tiende 21 Tdr. Korn. Ejendomsskylden er 60,000 Kr. Brandassurance for Hovedbygning 8000 Kr., for Avlsbygninger 11,714 Kr., Besætning 13,980 Kr., Inventar 3225 Kr. og Avl 10,000 Kr. Aarlig Ejendomsskyld Skat 66 Kr. Bidrag til Amtsrepf. Kr. 162,38. Sidste Aars Kommuneskat c. 250 Kr. Bygningerne er forsikrede i »Den alm. Brandf. f. Landb.«; Besætn., Inv. og Avl i »Thisted Amts Brandf.«. Det samlede Areal udgør 99 Tdr. Ld., deraf Ager 88, Eng 5½, Kær 5, Have og Gaardsplads ½ Td. Ld. Gaarden drives af Ejeren.

Agermarken drives i en 9 Marksdrift med: 1. ½ Halvbrak ½ Staldfoder, 2. ½ Rug ½ Roer, 3. Blandsæd, 4. Roer, 5. Byg, 6. Blandsæd, 7. Havre, 8. og 9. Kløver og Græs. Jorden er dels Lermuld, dels god Muld-

jord. Besætn. bestaar f. T. af 16 Køer, 26 Stkr. Ungkvæg og Kalve, 18 Fedekreaturer, 6 Heste og 2 Plage. Sidste Aar solgtes c. 30 Fedesvin. Kvægbesætn. er af blandet Herkomst. Mælkemængden var sidste Aar gennemsn. c. 4500 Pd. pr. Ko; den leveres til Doverodde Mejeri. Det norm. Folkehold er 2 Fodermestre, 1 Forkarl, 1 Pige og 1 Daglejer.

Dover-Østergaard Hovedbygning er opført af Grundmur med Paptag. Hestestalden, der er bygget 1903, er, ligesom Laden, af Grundmur, medens Kostalden er bygget af Bindingsværk.

**Dovergaard** i Ydby S., Refs H., Thisted A. Postforb. og nærmeste St.: Hurup. Gaarden ligger  $4\frac{1}{2}$  Mil fra Thisted. Dens nuv. Ejer er Hr. *Christian Rokkjær*, som købte den 1903. Hr. Chr. Rokkjær er født i Hvidbjerg 1877. Af tidl. Ejere kan nævnes Peter Neergaard, der havde overtaget Gaarden efter sin Fader.

Matr.-Nr. 3 a af Dover. Hartk.: 11 Tdr. 2 Skpr. 1 Fdkr. 1 Alb. Der svares i Tiende c. 26 Tdr. Korn. Ejendomsskylden er 60,000 Kr. Brandassurance for Hovedbygning og Avlsbygninger 16,600 Kr., for Be-

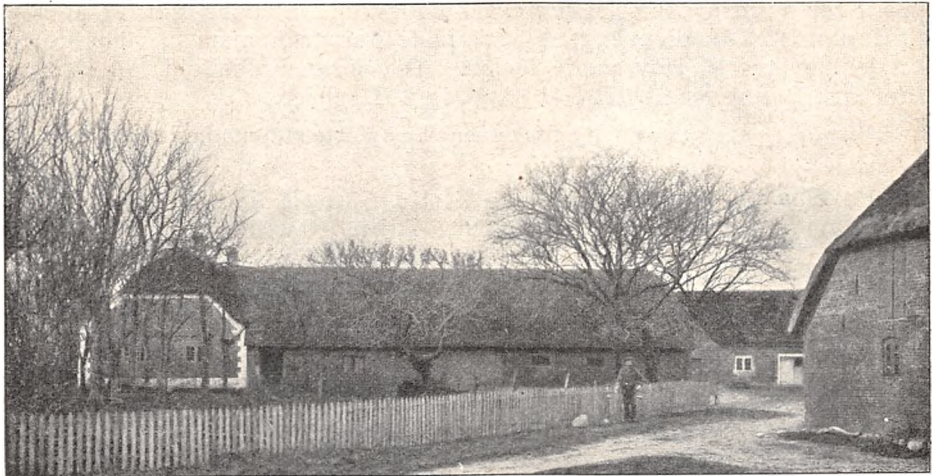

Dovergaard.

sætning 10,200 Kr., Inventar 1900 Kr. og Avl 5500 Kr. Aarlig Ejendoms-skyld Skat 66 Kr. Bidrag til Amtsrepf. Kr. 168,50. Sidste Aars Kom-muneskat c. 260 Kr. Bygningerne er forsikrede i »Thisted Amts Brandf. f. Landb.«; Besætn., Inv. og Avl i »Thisted Amts Brandf.«. Det samlede Areal udgør  $109\frac{1}{2}$  Td. Ld., deraf Ager 95, Eng 5, Mose 8, Have og Gaards-plads  $1\frac{1}{2}$  Td. Ld. Gaarden drives af Ejeren.

Agermarken drives i en 10 Marksdrift med: 1. Grønjordshavre, 2. Roer, 3.  $\frac{1}{2}$  Byg  $\frac{1}{2}$  Havre, 4. Blandsæd, 5. Havre, 6., 7., 8., 9. og 10. Kløver og Græs. Af Jorden er 35 Tdr. Ld. Lermuld, Resten er god Muld-jord med Grusunderlag. Besætn. bestaar f. T. af 7 Køer, 22 Stkr. Ung- kvæg og Kalve, 24 Fedekreaturer, 4 Heste samt 2 Plage og Føl. Sidste Aar solgtes c. 60 Fedesvin. Kvægbesætn. er af blandet Herkomst. Mælken leveres til Doverodde Mejeri. Det norm. Folkehold er 1 Fodermester, 1 Forkarl, 1 Karl, 2 Piger og 1 Daglejer.

Dovergaard Hovedbygning er opført af Grundmur med Straatag. Avlslæn-gerne er ligeledes af Grundmur med Straatage.

**Dover-Vestergaard** i Ydby S., Refs H., Thisted A. Postforb. og nærmeste St.: Hurup. Gaarden ligger  $4\frac{1}{2}$  Mil fra Thisted. Dens nuv. Ejerinder er Frkn. *Karen* og *Johanne Boel*, som overtog den efter deres Forældre 1885. Frk. *Karen Boel* er født paa Ejendommen 1865, og Frk. *Johanne Boel* er født paa Ejendommen 1869. Gaarden har i en længere Aarrække været i Familiens Besiddelse.

Matr.-Nr. 6 a m. fl. af Dover. Hartk.: 12 Tdr. 1 Skp. 3 Fdkr.  $\frac{1}{4}$  Alb. Der svares i Tiende c. 31 Tdr. Korn. Ejendomsskylden er 58,000 Kr. Brandassurance for Hovedbygning 4500 Kr., for Avlsbygninger 9700 Kr., Besætning 13,800 Kr., Inventar 1890 Kr. og Avl 5750 Kr. Aarlig Ejendomsskyld Skat Kr. 63,80. Bidrag til Amtsrepf. Kr. 178,58. Sidste Aars Kommuneskat c. 275 Kr. Bygningerne er forsikrede i »Thisted Amts Brandf. f. Landb.«; Besætn., Inv. og Avl i »Thisted Amts Brandf.«. Det samlede Areal udgør 131 Tdr. Ld., deraf Ager 110, Eng 10, Kær  $\frac{1}{2}$ , Hede  $9\frac{1}{2}$ , Have og Gaardsplads 1 Td. Ld. Gaarden drives af Ejerinderne ved en Bestyrer.

Agermarken drives i en 8 Marksdrift. Jorden er god, dyb Sandmuld med lerblandet Sandunderlag. Besætn. bestaar f. T. af 17 Køer, 25 Stkr. Ungkvæg og Kalve, 4 Tyre, 20 Fedekreaturer, 8 Heste, 2 Føl samt c. 25 Faar. Sidste Aar solgtes c. 30 Fedesvin. Kvægbesætn. er af blandet Herkomst. Mælkemængden var sidste Aar gennemsn. c. 4000 Pd. pr. Ko; den leveres til Doverodde Mejeri. Det norm. Folkehold er 1 Bestyrer, 1 Forkarl, 2 Røgttere, 1 Karl, 1 Pige og 1 Daglejer.

Dover-Vestergaard Bygninger er alle opførte af Grundmur med Straatage.

**En Gaard i Sindrup** (tidl. kaldet Bakgaard) i Ydby S., Refs H., Thisted A. Postforb. og nærmeste St.: Ydby. Gaarden ligger  $4\frac{1}{2}$  Mil fra Thisted. Dens nuv. Ejer er Hr. *Christen Pedersen Hansen*, som overtog den efter sin Fader 1890. Hr. Chr. Pedersen Hansen er født i Sindrup 1851 og gift med *Ane Madsen*, født i Hassing. Af tidl. Ejere kan nævnes Hans Christen Kristensen (Graugaard).

Matr.-Nr. 1 a m. fl. af Sindrup. Hartk.: 14 Tdr. 5 Skpr. 2 Fdkr.  $2\frac{1}{4}$  Alb. Der svares i Tiende c. 30 Tdr. Korn. Ejendomsskylden er 80,000 Kr. Brandassurance for Hovedbygning 7000 Kr., for Avlsbygninger 13,000 Kr., Besætning 14,200 Kr., Inventar 2200 Kr. og Avl 5204 Kr. Aarlig Ejendomsskyld Skat 88 Kr. Bidrag til Amtsrepf. Kr. 221,30. Sidste Aars Kommuneskat c. 340 Kr. Bygningerne er forsikrede i »Thisted Amts Brandf. f. Landb.«; Besætn., Inv. og Avl i »Thisted Amts Brandf.«. Det samlede Areal udgør c. 150 Tdr. Ld., deraf Ager 112, Eng 8, Kær 15 og Hede 15 Tdr. Ld. Gaarden drives af Ejeren.

Agermarken drives i en 8 Marksdrift. C. 21 Tdr. Ld. er vedvarende Græsgang. Jorden er fortrinlig Muldjord med Lerunderlag. Besætn. bestaar f. T. af 10 Køer, 30 Stkr. Ungkvæg og Kalve, c. 35 Fedekreaturer, 4 Heste, 4 Plage og Føl samt 16 Faar. Sidste Aar solgtes c. 20 Fedesvin. Kvægbesætn. er af blandet Herkomst. Mælkemængden var sidste Aar gennemsn. c. 3400 Pd. pr. Ko; den leveres til Doverodde Mejeri. Det norm. Folkehold er 2 Fodermestre, 1 Forkarl, 2 Karle, 2 Piger og i Røer og Høst 1 Mand ekstra.

Gaardens faste Maskiner drives ved Vindkraft.

Gaardens Bygninger, der alle er solide og vel vedligeholdte, er opførte af Grundmur med Straatage.

**Gadegaard** i Helligsø S., Refs H., Thisted A. Postforb.: Gjettrup. Nærmeste St.: Ydby. Gaarden ligger  $4\frac{1}{2}$  Mil fra Thisted. Dens nuv.

Ejer er Hr. *Niels Søndergaard*, som købte den 1891. Hr. N. Søndergaard er født i Sandbjerg 1857 og gift med *Kirstine Pedersen*, født i Helligsø 1869. Af tidl. Ejere kan nævnes Jens Chr. Madsen.

Matr.-Nr. 3 a m. fl. af Helligsø. Hartk.: 11 Tdr. 2 Skpr. 2<sup>3</sup>/<sub>4</sub> Alb. Ejendomsskylden er 85,000 Kr. Brandassurance for Hovedbygning 8000 Kr., for Avlsbygninger 3200 Kr., Besætning 16,950 Kr., Inventar 3495 Kr. og Avl 8415 Kr. Aarlig Ejendomsskyld Skat Kr. 93,50. Bidrag til Amtsrepf. Kr. 182,11. Sidste Aars Kommuneskat c. 310 Kr. Bygningerne er forsikrede i »Den alm. Brandf. f. Landb.«; Besætn., Inv. og Avl i »Thisted Amts Brandf.«. Det samlede Areal udgør 136<sup>1</sup>/<sub>2</sub> Td. Ld., deraf Ager 100, Eng 5, Hede 13 og Overdrev c. 18<sup>1</sup>/<sub>2</sub> Td. Ld. Gaarden drives af Ejeren. Agermarken drives i en 7 Marksdrift. 20 Tdr. Ld. er vedvarende Græsgang. Jorden er stærkt leret. Besætn. bestaar f. T. af 12 Køer, 10 Stkr. Ungkvæg og Kalve, 2 Tyre, c. 40 Fedekreaturer, 14 Heste (deraf en Del Handelsheste), 13 Plage og Føl samt 10 Faar. Sidste Aar solgtes c. 40 Fedesvin. Kvægbesætn. er af blandet Herkomst. Mælkemængden var sidste Aar gennemsn. c. 5000 Pd. pr. Ko; den leveres til Gjettrup Mejeri. Det norm. Folkehold er 2 Fodermestre, 1 Forkarl, 2 Karle, 2 Piger og 1 Daglejer.

Gaardens faste Maskiner drives ved Vindmotor.

Gadegaard Bygninger er alle smukke og velindrettede. Hovedbygningen er opført 1852 af Grundmur med Cementstenstag; Hestestalden er, ligesom Laden og Kostalden, bygget 1904 af Grundmur, tækket med Bølgeblik. Svinestalden er opført 1894 af Grundmur med Paptag.

**Helligsøgaard** i Helligsø S., Refs H., Thisted A. Postforb.: Gjettrup. Nærmeste St.: Ydby. Gaarden ligger 4<sup>1</sup>/<sub>2</sub> Mil fra Thisted. Dens nuv. Ejer er Hr. *Anders Peter Smed*, som overtog den efter sin Moder 1906. Hr. A. P. Smed er født paa Ejendommen 1876 og gift med *Kristiane Jensen*, født paa Hedegaard 1876.

Matr.-Nr. 10 a m. fl. af Helligsø. Hartk.: 8 Tdr. 2 Skpr. 2<sup>3</sup>/<sub>4</sub> Alb. Der svares i Tiende c. 9 Tdr. Byg. Ejendomsskylden er c. 54,000 Kr. Brandassurance for Hovedbygning 5000 Kr., for Avlsbygninger 10,600 Kr., Besætning 12,750 Kr., Inventar 2345 Kr. og Avl 8994 Kr. Aarlig Ejendomsskyld Skat Kr. 59,40. Bidrag til Amtsrepf. Kr. 129,08. Sidste Aars Kommuneskat c. 230 Kr. Bygningerne er forsikrede i »Thisted Amts Brandf. f. Landb.«; Besætn., Inv. og Avl i »Thisted Amts Brandf.«. Det samlede Areal udgør 108 Tdr. Ld., deraf Ager 52, Eng 6, Hede 30 samt Græsningsjord ved Stranden c. 20 Tdr. Ld. Gaarden drives af Ejeren.

Agermarken drives i en 8 Marksdrift. Jorden er stærk Lermuld. Besætn. bestaar f. T. af 6 Køer, 22 Stkr. Ungkvæg og Kalve, 2 Tyre, c. 25 Fedekreaturer, 4 Heste, 4 Plage og Føl samt 12 Faar. Sidste Aar solgtes c. 40 Fedesvin. Kvægbesætn. er af blandet Herkomst. Mælkemængden var sidste Aar gennemsn. c. 6000 Pd. pr. Ko; den leveres til Gjettrup Mejeri. Det norm. Folkehold er 1 Fodermester, 1 Forkarl, 1 Karl, 2 Piger og i Høsten 1 Mand ekstra.

Gaardens faste Maskiner drives ved Vindkraft.

Helligsøgaard Hovedbygning er ligesom Avlslængerne opført af Grundmur med Straatag.

Helligsøgaard solgtes 1691 af Jakob v. Holten til Raadmand Laur. Nielsen. — I 1854 købte Niels Futtrup den ene af de to saakaldte Helligsøgaarde, hvorefter han i 1860'erne ogsaa købte den anden og sammenlagde Hovedparcellerne. Han opførte Gaarden paa dens nuv. Plads og solgte den 1867 til Niels Smed, den nuv. Ejers Fader.

**Nørgaard** i Helligsø S., Refs H., Thisted A. Postforb.: Gjettrup. Nærmeste St.: Ydby. Gaarden ligger c. 5 Mil fra Thisted. Dens nuv. Ejer er Hr. *Anders P. Smed*, som overtog den ved Giftermaal 1872. Hr. A. P. Smed er født 1845. Af tidl. Ejere kan nævnes Niels Nørgaard Lauritzen, i hvis Slægts Eje Gaarden har været i en lang Aarrække.

Matr.-Nr. 13 m. fl. af Helligsø. Hartk.: 9 Tdr. 5 Skpr. 3 Fdkr.  $\frac{1}{2}$  Alb. Der svares i Tiende c. 10 Tdr. Byg. Ejendomsskylden er 72,000 Kr. Brandassurance for Hovedbygning 6500 Kr., for Avlsbygninger 17,400 Kr., Besætning 12,750 Kr., Inventar 4285 Kr. og Avl 4340 Kr. Aarlig Ejendomsskyld Skat Kr. 79,20. Bidrag til Amtsrepf. Kr. 156,32. Sidste Aars Kommuneskat c. 260 Kr. Bygningerne er forsikrede i »Thisted Amts Brandf. f. Landb.«; Besætn., Inv. og Avl i »Thisted Amts Brandf.«. Det samlede Areal udgør c. 115 Tdr. Ld., deraf Ager 79, Eng 6 samt Strand- og Græsningsjord 30 Tdr. Ld. Gaarden drives af Ejeren.

Agermarken drives i en 8 Marksdrift. Besætn. bestaar f. T. af 14 Køer, 20 Stkr. Ungkvæg og Kalve, 30 Fedekreaturer og 6 Heste. Sidste Aar solgtes c. 30 Fedesvin. Kvægbesætn. er af blandet Herkomst. Mælke-mængden var sidste Aar gennemsn. c. 4500 Pd. pr. Ko; den leveres til Gjettrup Mejeri. Det norm. Folkehold er 1 Fodermester, 1 Forkarl, 1 Karl og 2 Piger.

Nørgaard Hovedbygning er opført af Grundmur med Cementstenstag; Avlslængerne er af Grundmur, tækkede med Straa og Tagpap.

En Vindmotor paa Laden forsyner Gaarden med elektrisk Drivkraft og Lys.

**Gjettrupgaard** i Gjettrup S., Refs H., Thisted A. Postforb.: Gjettrup. Nærmeste St.: Ydby. Gaarden ligger  $4\frac{1}{2}$  Mil fra Thisted. Dens nuv. Ejer er Hr. *Ludvig Nic. Würtzen*, som købte den 1904. Hr. L. N. Würtzen er født paa Tinggaard i Skræm S. 1867 og gift med *Kirstine Marie Hansen*, født i Hundborg S. 1869. Af tidl. Ejere kan nævnes Bankdirektør Bendixen, der 1900 købte Ejendommen af Broderen, Jens Tøfting Bendixen, som havde købt den af tidl. Herredsfuldmægtig Skibsted, i hvis Families Eje den havde været i en længere Aarrække.

Matr.-Nr. 2 a m. fl. af Gjettrup Hartk.: 7 Tdr. 6 Skpr.  $\frac{3}{4}$  Alb. Der svares i Tiende 7 Tdr. 6 Skpr. Byg. Ejendomsskylden er 57,000 Kr. Brandassurance for Hovedbygning 5100 Kr., for Avlsbygninger 15,815 Kr., Besætning 11,400 Kr., Inventar 3000 Kr. og Avl 9700 Kr. Aarlig Ejendomsskyld Skat Kr. 62,70. Bidrag til Amtsrepf. Kr. 124,45. Sidste Aars Kommuneskat c. 215 Kr. Bygningerne er forsikrede i »Den alm. Brandf. f. Landb.«; Besætn., Inv. og Avl i »Danmark«. Det samlede Areal udgør 92 Tdr. Ld., deraf Ager 86, Eng 5 og Overdrev 1 Td. Ld. Gaarden drives af Ejeren.

Agermarken drives i en 8 Marksdrift. Jorden er Lermuld med Lerunderlag. Besætn. bestaar f. T. af 20 Køer, 20 Stkr. Ungkvæg og Kalve, 20 Fedekreaturer, 6 Heste og 1 Føl. Sidste Aar solgtes 50—60 Fedesvin. Kvægbesætn. vedligeholdes ved eget Tillæg. Mælkemængden var sidste Aar gennemsn. c. 5000 Pd. pr. Ko; den leveres til Vestervig Mejeri. Det norm. Folkehold er 1 Fodermester, 1 Forkarl, 1 Karl, 2 Piger samt nu og da 1 Mand ekstra.

Gaardens faste Maskiner drives delvis ved Vindkraft.

Gjettrupgaard Bygninger er alle gode og tidssvarende. Hovedbygningen er opført 1904 af Grundmur med Paptag. Kostalden er bygget 1891 af Kampesten, medens Lade, Hestestald og Svinestald er opført 1904 af Grundmur, alle tækkede med Tagpap,

**Østergaard** i Gjettrup S., Refs H., Thisted A. Postforb.: Gjettrup. Nærmeste St.: Ydby. Gaarden ligger  $4\frac{1}{2}$  Mil fra Thisted. Dens nuv. Ejer er Hr. *Niels Søndergaard Povlsen*, som overtog den 1883. Hr. N. Søndergaard Povlsen er født i Kobberrød 1859 og gift med *Ane Thomsen*, født i Ø.-Skaarup 1865. Af tidl. Ejere kan nævnes den nuv. Ejers Fader, Povl Chr. Nielsen. Gaarden har forud været i Familiens Eje i en lang Aarrække.

Matr.-Nr. 2 a m. fl. af Kobberrød. Hartk.: 7 Tdr. 3 Skpr. 2 Fdkr. 1 Alb. Der svares i Tiende  $7\frac{1}{2}$  Td. Korn. Ejendomsskylden er 62,000 Kr. Brandassurance for Hovedbygning 8000 Kr., for Avlsbygninger 11,950 Kr., Besætning 15,000 Kr., Inventar 2500 Kr. og Avl 7500 Kr. Aarlig Ejendomsskyld Skat Kr. 68,20. Bidrag til Amtsrepf. Kr. 123,48. Sidste Aars Kommuneskat c. 210 Kr. Bygningerne er forsikrede i »Thisted Amts Brandf. f. Landb.«; Besætn., Inv. og Avl i »Thisted Amts Brandf.«. Det samlede Areal udgør 95 Tdr. Ld. Ager. Gaarden drives af Ejeren.

Agermarken drives i en 7 Marksdrift. 11 Tdr. Ld. er vedvarende Græsgang. Af Jorden er c. 50 Tdr. Ld. god Lermuld; Resten er af ringere Beskaffenhed. Besætn. bestaar f. T. af 30 Køer, 15 Stkr. Ungkvæg og Kalve, 1 Tyr, c. 15 Fedekreaturer, 6 Heste samt 4 Plage og Føl. Sidste Aar solgtes c. 80 Fedesvin. Kvægbesætn. er af blandet Herkomst. Mælkemængden var sidste Aar gennemsn. c. 5000 Pd. pr. Ko; den leveres til Vestervig Mejeri. Det norm. Folkehold er 2 Fodermestre, 1 Forkarl, 2 Piger og 1 Daglejer.

Gaardens faste Maskiner drives ved Vindkraft.

Østergaard Hovedbygning er opført af Grundmur med Cementstenstag; Avlslængerne er alle byggede af Grundmur og hovedsagelig tækkede med Straa.

**Steensgaard** i Gjettrup S., Refs H., Thisted A. Postforb.: Gjettrup. Nærmeste St.: Ydby. Gaarden ligger  $4\frac{1}{2}$  Mil fra Thisted. Dens nuv. Ejær er Hr. *Mads Steensgaard Pedersen*, som overtog den 1888. Hr. M. Steensgaard Pedersen er født paa Ejendommen 1851 og gift med *Else Kirstine Henriksen*, født i Ydby S. 1855. Gaarden har i en lang Aarrække været i Familiens Besiddelse.

Matr.-Nr. 1 af Gundtoft. Hartk.: 7 Tdr. 3 Skpr. 2 Fdkr. 1 Alb. Der svares i Tiende 7 Tdr. Korn. Ejendomsskylden er 56,000 Kr. Brandassurance for Hovedbygning 3600 Kr., for Avlsbygninger 9400 Kr., Besætning 14,110 Kr., Inventar 2920 Kr. og Avl 6743 Kr. Aarlig Ejendomsskyld Skat Kr. 61,60. Bidrag til Amtsrepf. Kr. 120,18. Sidste Aars Kommuneskat c. 210 Kr. Bygningerne er forsikrede i »Thisted Amts Brandf. f. Landb.«; Besætn., Inv. og Avl i »Thisted Amts Brandf.«. Det samlede Areal udgør 145 Tdr. Ld., deraf Ager 108 og Hede 37 Tdr. Ld. Gaarden drives af Ejeren.

Agermarken drives i en 9 Marksdrift. Besætn. bestaar f. T. af 6 Køer, 20 Stkr. Ungkvæg og Kalve, 24 Fedekreaturer, 4 Heste, 3 Plage og Føl samt 7 Faar. Sidste Aar solgtes 10 Fedesvin. Kvægbesætn. er af blandet Herkomst. Mælkemængden var sidste Aar gennemsn. c. 4000 Pd. pr. Ko; den leveres til Gjettrup Mejeri. Det norm. Folkehold er, foruden Ejers 2 Sønner, 1 Fodermester, 1 Karl og 1 Pige samt af og til 1 Mand ekstra.

Gaardens faste Maskiner drives ved Vindmotor.

Steensgaard Hovedbygning er opført af Grundmur med Straatag. Avlslængerne er alle byggede af Kampesten med Straatage.

**Hindsels** i Hvidbjerg S., Refs H., Thisted A. Postforb. og nærmeste St.: Hvidbjerg. Dens nuv. Ejer er Hr. *Jacob Overgaard*, som overtog den

1869. Hr. J. Overgaard er født paa Ejendommen 1836 og gift med *Ane Kirstine Villadsen*, født i Hvidbjerg 1843.

Matr.-Nr. 1 m. fl. af Hindsels. Hartk.: 14 Tdr. 3 Fdkr. Tiendefri Hovedgaardsjord er 13 Tdr. 4 Skpr. 2 Fdkr. 2½ Alb. Der svares i Tiende c. 2 Tdr. Korn. Ejendomsskylden er 110,000 Kr. Brandassurance for Hovedbygning 11,000 Kr. (Murene ikke assurerede), for Avlsbygninger 28,000 Kr., Besætning 25,600 Kr., Inventar 3140 Kr. og Avl 11,100 Kr. Aarlig Ejendomsskyld Skat 121 Kr. Bidrag til Amtsrepf. Kr. 229,64. Sidste Aars Kommuneskat c. 410 Kr. Bygningerne er forsikrede i »Thisted Amts Brandf. f. Landb.«; Besætn., Inv. og Avl i »Thisted Amts Brandf.«. Det samlede Areal udgør 280 Tdr. Ld., deraf Ager 200, inddæmmed Areal 70, en Holm 5, Have og Gaardsplads 5 Tdr. Ld. Gaarden drives af Ejeren.

Agermarken drives i to 9 Marksdrifter. Besætn. bestaar f. T. af 40 Køer, 60 Stkr. Ungkvæg og Kalve, 2 Tyre, 38 Fedekreaturer, 10 Heste samt 30 Faar. Sidste Aar solgtes c. 35 Fedesvin. Kvægbesætn. er af blandet Herkomst. Mælkemængden var sidste Aar gennemsn. c. 5700 Pd.

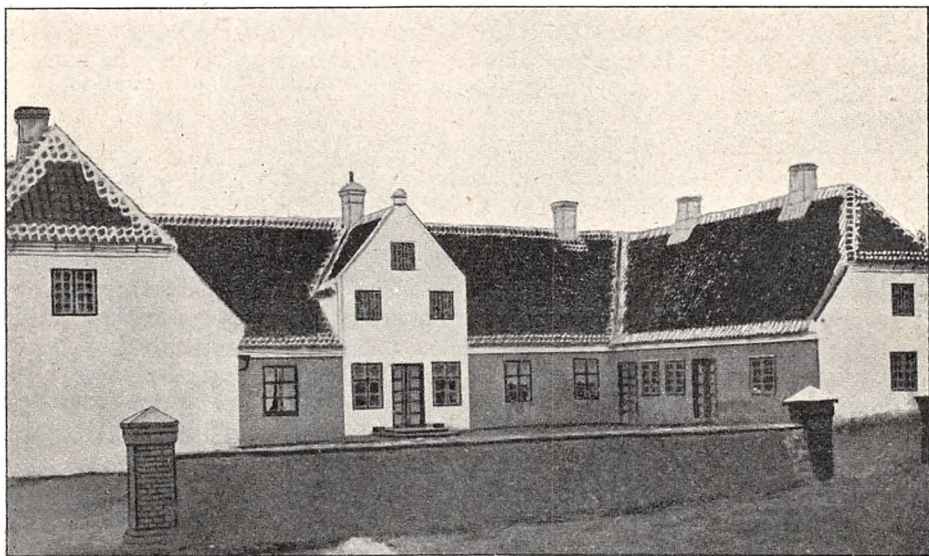

Hindsels.

pr. Ko; den leveres til Thyholm Mejeri. Det norm. Folkehold er 1 Forvalter, 1 Forkarl, 4 Karle, 3 Røgttere, 4 Piger og af og til 2 Mand ekstra; desuden 1 Møller og 1 Gartner.

Gaardens faste Maskiner drives ved Vindkraft.

Hindsels Hovedbygning er en trefløjet, i 1 Stokværk opført Bygning med Kvist mod Gaard og Have; den er bygget i Slutn. af det 18. Aarh. af Grundmur med Tegltag. Avlslængerne er solide og velindrettede, byggede af Grundmur med Straatage. — V. for Gaarden ligger et tidl. Enkesæde, der nu benyttes til Bolig for Arbejderfamilier.

Til Ejendommen hører 1 hollandsk Vindmølle.

Hindsels ejedes i Middelalderen af de børglumske Bisper, der forlehnede Gaarden bort, ligesom den ogsaa efter Reformationen var bortforlehnede. Senere blev den solgt, og 1653 købte Casper Gersdorff den af Joh. Brockenhuus. Ved Giftermaal med førstnævntes Datter gik Halvdelen af Gaarden over til Melchior Juel, medens den anden Halvdel tilhørte hans Svoger, Mathias Budde. Melchior

Juels Halvpart tilfaldt derpaa Datteren Margr. Juel, som var gift 2den Gang med Valentin Olufsen Ølby, af hvem den 1719 blev afhændet til Fru Sophie Gyldenstjerne, hvis Søn, Oberstløjtn. Niels Sehested, derpaa solgte den til Jørgen Jakobsen Moldrup, der 1743 overdrog denne Halvpart, Vester-Hindsels, til Birkedommer Ove Schierner. Af hans Bo blev den 1745 købt af Poul Klingenberg. — Mathias Buddes Halvpart tilhørte 1682 hans Sønner, Ove og Peder Budde, af hvilke den sidstnævnte 1689 solgte en Part i Gaarden til Svogeren, Anders Pedersen; senere gik den over til Charl. Am. Giedde, Enke efter Henr. Klingenberg, hvis Søn, Hofjkr. Fr. Klingenberg, atter samlede Ejendommen og derpaa 1746 afhændede den til Fr. Leth, af hvis Enke den 1751 blev solgt til Peter Isager. Ved Auktion 1774 blev Gaarden købt af Laur. Breinholt, hvorefter den 1808 købtes af Jacob Deichmann, der kort efter afhændede den til Laurs Chr. Djørup, af hvem den atter 1815 blev solgt. Senere tilhørte den bl. a. Kapt. Linde og Sørensen; 1827 solgtes Hindsels af By- og Herredsskriver Lytzhøft til Niels Overgaard, hvis Søn er den nuv. Ejer.

**Overgaardsminde** i Hvidbjerg S., Refs H., Thisted A. Postforb. og nærmeste St.: Hvidbjerg. Dens nuv. Ejer er Hr. *Johannes Overgaard*, som overtog den 1904 for 80,000 Kr. Hr. Johs. Overgaard er født paa Ejendommen 1875 og gift med *Ellen Kirstine Poulsen Barfoed la Cour*, født paa Landboskolen v. Kongens Lyngby 1876.

Matr.-Nr. 2 af Hindsels. Hartk.: 7 Tdr. 5 Skpr. 1 $\frac{1}{4}$  Alb. Tiendefri Hovedgaardsjord. Ejendomsskylden er 62,000 Kr. Brandassurance for Hovedbygning 6000 Kr., for Avlsbygninger 21,000 Kr., Besætning 18,650 Kr., Inventar 2465 Kr. og Avl 8000 Kr. Aarlig Ejendomsskyld Skat Kr. 68,20. Bidrag til Amtsrepf. Kr. 125,78. Sidste Aars Kommuneskat c. 225 Kr. Bygningerne er forsikrede i »Thisted Amts Brandf. f. Landb.«; Besætn., Inv. og Avl i »Thisted Amts Brandf.«. Det samlede Areal udgør 190 $\frac{5}{7}$  Td. Ld., deraf Ager 110, Kær 5, Strandeng 50, Overdrev 20 $\frac{5}{7}$ , Have og Gaardsplads 5 Tdr. Ld. Gaarden drives af Ejeren, der tidl. har været Forpagter af Ejendommen fra 1901—1904.

Agermarken drives i en 8 Marksdrift med: 1. Grønjordssæd, 2. Roer, 3. Byg, 4. Kløver og Græs samt Halvbrak, 5.  $\frac{1}{3}$  Rug  $\frac{1}{3}$  Blandsæd  $\frac{1}{3}$  Roer, 6. Havre, 7. og 8. Kløver og Græs. Til Afgrøde 2. gives 28 Læs Staldg., 150 Pd. Chilis., 300 Pd. 18 pCt. Superf. og 150 Pd. Kalig. pr. Td. Ld., samt til Afgrøde 5. foruden Ajle 300 Pd. Superf. pr. Td. Ld. og til Afgrøde 6. 150 Pd. Superf., 150 Pd. Thomasslagge og 15 Læs Staldg. pr. Td. Ld. C. 10 Tdr. Ld. nær ved Gaarden dyrkes særskilt med Staldfoder. Jorden, hvoraf Størstedelen er drænet, er af jævn god Beskaffenhed og i god Kultur og stærk Gødningskraft. — 50 Tdr. Ld. Sylteng er inddæmmet ved en svær Dæmning, der blev anlagt 1880. Besætn., der siden den nuv. Ejer overtog Gaarden, er forøget med c. 30 Kreaturer og 4 Heste, bestaar f. T. af 40 Køer, 24 Stkr. Ungkvæg og Kalve, 4 Tyre, 21 Fedekreaturer. 10 Heste, 4 Plage og Føl samt 27 Faar. Sidste Aar solgtes c. 80 Fedesvin. Kvægbesætn. vedligeholdes hovedsagelig ved eget Tillæg og er af rød dansk Race. Mælkemængden var sidste Aar i Gennemsnit af de normale Køer 8068 Pd. pr. Ko; den leveres til Thyholm Mejeri. Det norm. Folkehold er 1 Forkarl, 3 Karle, 2—3 Røgttere, 4 Piger og 2 fremmede Arbejdere samt til Haven 1 Gartner.

Overgaardsminde ligger meget smukt, kun c. 500 Al. fra Limfjorden. Hovedbygningen, der ligger mod S., er tækket med Spaan; man har nu fra den en glimrende Udsigt over Fjorden, efter at Laden, der tidl. laa lige over for Hovedbygningen mod N., 1880 blev delt og flyttet ud til begge Sider i Forlængelse af Gaardens Sidelænger. Avlslængerne er alle af Grundmur med Rørtage; i Laden findes meget svære pommerske Bjælker.

Den store, velholdte Have, i Forbindelse med hvilken der staar en Plantage af Løvtræer, indeholder c. 125 Frugttræer.

Overgaardsminde har lige siden 1857, da Gaarden blev udskilt fra Hindsels, været i den nuv. Ejers Families Besiddelse.



**Hvidbjerggaard** i Hvidbjerg S., Refs H., Thisted A. Postforb. og nærmeste St.: Hvidbjerg. Dens nuv. Ejer er Hr. *Jens Madsen Hyldgaard*, som købte den 1901. Hr. J. Madsen Hyldgaard er født i Bodum 1857 og gift med *Mariane Pedersen*, født i Bedsted.

Matr.-Nr. 18 a m. fl. af Hvidbjerg. Hartk.: 9 Tdr. 3 Skpr. 3 Fdkr. 1½ Alb. Der svares i Tiende 7 Tdr. 2 Skpr. Byg. Ejendomsskylden er 60,000 Kr. Brandassurance for Hovedbygning 9000 Kr., for Avlsbygninger 17,140 Kr., Besætning 15,900 Kr., Inventar 4365 Kr. og Avl 6940 Kr. Aarlig Ejendomsskyld Skat 66 Kr. Bidrag til Amtsrepf. Kr. 146,84. Sidste Aars Kommuneskat c. 265 Kr. Bygningerne er forsikrede i »Den alm. Brandf. f. Landb.«; Besætn., Inv. og Avl i »Thisted Amts Brandf.«. Det samlede Areal udgør 102 Tdr. Ld., deraf Ager 89, Hede 12, Have og Gaardsplads 1 Td. Ld. Gaarden drives af Ejeren.

Agermarken drives i en 8 Marksdrift. Jorden er hovedsagelig god Muldjord med Lerunderlag. Besætn. bestaar f. T. af 12 Køer, 20 Stkr. Ungkvæg og Kalve, 2 Tyre, 38 Fedekreaturer, 6 Heste, 4 Plage og Føl samt 5 Faar. Sidste Aar solgtes c. 60 Fedesvin. Kvægbesætn. er af blandet Herkomst. Mælkemængden var sidste Aar gennemsn. c. 4000 Pd. pr. Ko.; den leveres til Thyholm Mejeri. Det norm. Folkehold er 1 Forkarl, 2 Røgere, 1 Pige og 1 fremmed Arbejder.

Gaardens faste Maskiner drives ved Vindkraft.

Hvidbjerggaard Bygninger er alle nyopførte af Grundmur med Paptage og meget velindrettede.

**Vestergaard** i Hvidbjerg S., Refs H., Thisted A. Postforb.: Semb. Nærmeste St.: Hvidbjerg. Dens nuv. Ejer er Hr. *Peder Madsen*, som overtog den 1882. Hr. P. Madsen er født i Semb 1857 og gift med *Melle Sloth*, født paa Styvelgaard i Hvidbjerg S. 1859. Af tidl. Ejere kan nævnes *Christen Madsen*, som overtog Gaarden efter sin Fader, Mads Poulsen.

Matr.-Nr. 2 a m. fl. af Semb. Hartk.: 6 Tdr. 6 Skpr. 1¼ Alb. Der svares i Tiende 6 Tdr. 7 Skpr. Byg. Ejendomsskylden er 52,200 Kr. Brandassurance for Hovedbygning 6000 Kr., for Avlsbygninger 15,000 Kr., Besætning 13,450 Kr., Inventar 2316 Kr. og Avl 5022 Kr. Aarlig Ejendomsskyld Skat Kr. 57,42. Bidrag til Amtsrepf. Kr. 106,66. Sidste Aars Kommuneskat c. 195 Kr. Bygningerne er forsikrede i »Thisted Amts Brandf. f. Landb.«; Besætn., Inv. og Avl i »Thisted Amts Brandf.«. Det samlede Areal udgør 86½ Td. Ld., deraf Ager 71 og Hede 15½ Td. Ld. Gaarden drives af Ejeren.

Agermarken drives i en 7 Marksdrift. 10 Tdr. Ld. er vedvarende Græsgang. Agerjorden er overvejende dyb Muldjord med Lerunderlag. Besætn. bestaar f. T. af 8 Køer, 7 Stkr. Ungkvæg og Kalve, 40 Fedekreaturer, 5 Heste, 3 Plage og Føl samt 7 Faar. Sidste Aar solgtes c. 20 Fedesvin. Kvægbesætn. er af Korthorns-Race. Mælkemængden var sidste Aar gennemsn. c. 5000 Pd. pr. Ko.; den leveres til Thyholm Mejeri. Det norm. Folkehold er 1 Fodermester, 1 Forkarl, 1 Karl, 1 Pige og i Høsten 1 Mand ekstra.

Gaardens faste Maskiner drives ved Vindkraft.

Vestergaard Bygninger er meget tidssvarende, opførte af Grundmur mod Straatage. Hovedbygningen er opført 1882 og Avlsbygningerne 1891.

Uden for Gaarden ligger en Aftægtsbolig.

**Borregaard** i Hvidbjerg S., Refs H., Thisted A. Postforb. og nærmeste St.: Hvidbjerg. Dens nuv. Ejer er Hr. *Niels Poulsen Nørbjerg*, som købte den 1889. Hr. N. P. Nørbjerg er født i Vestervig S. 1851 og gift

med *Maren Jensen*, født 1851. Af tidl. Ejere kan nævnes *Jesper Borg*, *Jens Bovbjerg* og fra 1867—89 *P. C. Larsen*, efter hvem den nuv. Ejer købte Gaarden ved Tvangsauktion.

Matr.-Nr. 1 b m. fl. af Semb. Hartk.: 9 Tdr. 6 Skpr. 1 Fdkr.  $\frac{1}{2}$  Alb. Der svares i Tiende 22 Tdr. Byg. Ejendomsskylden er 60,000 Kr. Brandassurance for Hovedbygning 9000 Kr., for Avlsbygninger 17,500 Kr., Besætning 15,100 Kr., Inventar 2821 Kr. og Avl 8189 Kr. Aarlig Ejendomsskyld Skat 66 Kr. Bidrag til Amtsrepf. Kr. 150,<sub>46</sub>. Sidste Aars Kommuneskat c. 275 Kr. Bygningerne er forsikrede i »Thisted Amts Brandf. f. Landb.«; Besætn., Inv. og Avl i »Thisted Amts Brandf.«. Det samlede Areal udgør 135 Tdr. Ld., deraf Ager  $82\frac{1}{2}$ , Eng 9, Kær 18, Overdrev og Indhegning 25, Have og Gaardsplads  $\frac{1}{2}$  Td. Ld. Gaarden drives af Ejeren.

Agermarken drives i en 7 Marksdrift med: 1. Grønjordshavre, 2. Roer, 3. Byg, 4. Havre, 5., 6. og 7. Kløver og Græs. Jorden er hovedsagelig Lermuld, i god Kultur og Gødningskraft. Besætn. bestaar f. T. af 20 Køer, 24 Stkr. Ungkvæg og Kalve, 1 Tyr, 16 Fedekreaturer, 8 Heste, 8 Plage og Føl samt 22 Faar. Sidste Aar solgtes 33 Fedesvin. Kvægbesætn. er af blandet Herkomst. Mælkemængden var sidste Aar gennemsn. c. 5000 Pd. pr. Ko; den leveres til Thyholm Mejeri. Det norm. Folkehold er 1 Forvalter, 1 Fodermester, 1 Karl, 2 Piger og i Høsten 1 Mand ekstra.

Gaardens faste Maskiner drives ved Vindmotor.

Borregaard Hovedbygning er opført 1899 af Grundmur med Cementstenstag. Avlslængerne, der alle er meget tidssvarende indrettede, er opførte i Tiden 1890—1900.

**Helligkildegaard** i Hvidbjerg S., Refs H., Thisted A. Postforb. og nærmeste St.: Hvidbjerg. Dens nuv. Ejer er Hr. *M. Villadsen*, som købte den 1888 og tillige fra 1869—94 var Ejer af Odbygaard i Odby S. Hr. *M. Villadsen* er født i Hvidbjerg 1841 og gift med *Kirstine Pedersen*, født i Odby S. 1841.

Matr.-Nr. 1 a af Helligkilde. Hartk.: 17 Tdr. 7 Skpr. 3 Fdkr.  $1\frac{1}{2}$  Alb. Der svares i Tiende  $17\frac{1}{2}$  Td. Korn. Ejendomsskylden er 93,000 Kr. Brandassurance for Hovedbygning 9805 Kr., for Avlsbygninger 21,980 Kr., Besætning 20,000 Kr., Inventar 4300 Kr. og Avl 10,000 Kr. Aarlig Ejendomsskyld Skat Kr. 102,<sub>30</sub>. Bidrag til Amtsrepf. Kr. 268,<sub>44</sub>. Sidste Aars Kommuneskat c. 485 Kr. Bygningerne er forsikrede i »Den alm. Brandf. f. Landb.«; Besætn., Inv. og Avl i »Thisted Amts Brandf.«. Det samlede Areal udgør 242 Tdr. Ld., deraf Ager 230, Kær 4, Hede 4, Sø 1, Veje, Have og Gaardsplads 3 Tdr. Ld. Gaarden er bortforpagtet til Ejers Søn, Hr. *P. Chr. Villadsen*, der er født paa Odbygaard 1870 og gift med *Sofie Louise Sørensen*, født paa Irup 1875. Forpagtningen, der er fleraarig, omfatter hele Gaardens Areal. Afgiften er 5000 Kr. aarlig samt Skatterne.

Agermarken drives dels i en 8 Marksdrift med: 1. Grønjordshavre, 2. Roer, 3. 6-rd. Byg, 4. Blandsæd, 5. Havre, 6., 7. og 8. Kløver og Græs; dels i en 7 Marksdrift med: 1. Brak, 2. Rug, 3. Blandsæd og Kartoffler, 4. Havre, 5., 6. og 7. Kløver og Græs. Af Jorden er c. 135 Tdr. Ld. fortrinlig Muldjord med Lerunderlag; Resten er god Muldjord med Sandunderlag. Besætn. bestaar f. T. af 30 Køer, 65 Stkr. Ungkvæg og Kalve, 1 Tyr, 20 Fedekreaturer, i alt med Plage 16 Heste og c. 25 Faar. Sidste Aar solgtes c. 70 Fedesvin. Kvægbesætn. vedligeholdes ved eget Tillæg og er af blandet Herkomst. Der agtes indført Jerseykvæg. Mælkemængden var sidste Aar gennemsn. c. 5000 Pd. pr. Ko; den leveres til Mejeriet »Godt-

haab«. Det norm. Folkehold er 1 Forvalter, 1 Forkarl, 3 Røgttere, 2 Karle, 3 Piger og om Sommeren 3—4 Mand ekstra.

Gaardens faste Maskiner drives ved Vindkraft.

Helligkildegaard Hovedbygning er opført af Grundmur med Cementstæg. Avlsbygningerne, der alle er ældre, men solide, er byggede af Grundmur med Straatage.

Paa Ejendommens Grund findes 4 Kæmpehøje, fra hvilke man har en meget smuk Udsigt. Paa Marken findes en fordums »hellig« Kilde, der endnu danner Tilløbet til den fiskerige Mølledam.

Til Gaarden hører en Smedie og en Vandmølle.



Helligkildegaard.

Helligkildegaard solgtes 1749 af Kmjkr. Fr. Klingenberg til Christen Nielsen Ørsnæs, † 1765. 1766 afhændede Christen Lassen Ørsnæs Halvdelen af Gaarden til sin Fætter, Christen Nielsen Ørsnæs, hvis Enke 1780 blev gift med H. Chr. Lautrup. C. 1825 købtes Gaarden af Chr. Kjær, hvis Enke 1885 afhændede den til Jeppe Anton Kjær, af hvem den nuv. Ejer købte den.

**Smerupgaard** i Hvidbjerg S., Refs H., Thisted A. Postforb. og nærmeste St.: Hvidbjerg. Dens nuv. Ejer er Hr. Kr. *Odgaard*, som overtog den efter sin Fader 1893. Hr. Kr. *Odgaard* er født paa Ejendommen 1851 og gift med *Mette Sloth*, født paa Sandhøjgaard 1858. Gaarden har været i Familiens Besiddelse i over 200 Aar.

Matr.-Nr. 3 m. fl. af Smerup. Hartk.: 9 Tdr. 1 Alb. Der svares i Tiende 8½ Td. Byg. Ejendomsskylden er 60,000 Kr. Brandassurance for Hovedbygning 8000 Kr., for Avlsbygninger 12,000 Kr., Besætning 11,350 Kr., Inventar 2515 Kr. og Avl 6598 Kr. Aarlig Ejendomsskyld Skat 66 Kr. Bidrag til Amtsrepf. Kr. 141,14. Sidste Aars Kommuneskat c. 255 Kr. Bygningerne er forsikrede i »Thisted Amts Brandf. f. Landb.«; Besætn., Inv. og Avl i »Thisted Amts Brandf.«. Det samlede Areal udgør 101 Td. Ld., deraf Ager 79, Eng 1, Kær 12, Hede 8, Have og Gaardsplads 1 Td. Ld. Gaarden drives af Ejeren.

Agermarken drives i to 8 Marksdrifter. 10 Tdr. Ld. er vedvarende Græsgang. Af Jorden er c. 38 Tdr. Ld. god Lermuld med Lerunderlag; Resten er mager Lermuld. Besætn. bestaar f. T. af 12 Køer, 17 Stkr. Ungkvæg og Kalve, 1 Tyr, 24 Fedekreaturer, 4 Heste, 4 Plage og Føl samt 9 Faar. Sidste Aar solgtes c. 30 Fedesvin. Kvægbesætn. er af blandet Herkomst. Mælkemængden var sidste Aar gennemsn. c. 5500 Pd. pr. Ko:

den leveres til Thyholm Mejeri. Det norm. Folkehold er 2 Fodermestre, 1 Forkarl, 1 Dreng, 2 Piger og i Høsten 1 Mand ekstra.

Gaardens faste Maskiner drives ved Vindkraft.

Smerupgaard Hovedbygning er, ligesom Avslængerne, opført af Grundmur med Straatag.

Smerupgaard var sammen med 2 Nabogaarde tidligere en Hovedgaard »Smithorp«. I Valdemar Atterdags Tid ejedes den af Peder Nielsen, med hvis Datter Mette den gik over til Niels Strangesen, som afhændede den til Dronning Margrethe. 1499 pantsatte Kong Hans den til Anders Friis, hvorefter Anders Skeel 1506 fik Brev paa at indløse Gaarden.

**Kallerupgaard** i Hvidbjerg S., Refs H., Thisted A. Postforb.: Hvidbjerg. Nærmeste St.: Lyngs. Dens nuv. Ejer er Hr. *Chr. Sindberg*, som overtog den 1900. Hr. Chr. Sindberg er født i Vestervig 1870 og gift med *Maren Kirstine Østergaard*, født i Kallerup 1881. Af tidl. Ejere kan nævnes den nuv. Ejers Fader, Niels Christensen Sindberg, som købte Ejendommen 1871.

Matr.-Nr. 1 m. fl. af Kallerup. Hartk.: 10 Tdr. 1 Fdkr. 1½ Alb. Der svares i Tiende 8 Tdr. 6 Skpr. Byg. Ejendomsskylden er 58,000 Kr. Brandassurance for Hovedbygning 2200 Kr., for Avlsbygninger 12,300 Kr., Besætning 12,100 Kr., Inventar 2312 Kr. og Avl 6701 Kr. Aarlig Ejendomsskyld Skat Kr. 63,80. Bidrag til Amtsrepf. Kr. 152,48. Sidste Aars Kommuneskat c. 275 Kr. Bygningerne er forsikrede i »Thisted Amts Brandf. f. Landb.«; Besætn., Inv. og Avl i »Thisted Amts Brandf.«. Det samlede Areal udgør 98 Tdr. Ld., deraf Ager 91, Strandjord 5, Have og Gaardsplads 2 Tdr. Ld. Gaarden drives af Ejeren.

Agermarken drives i en 8 Marksdrift. 16 Tdr. Ld. er vedvarende Græsgang. Jorden er hovedsagelig god Lermuld. Besætn. bestaar f. T. af 14 Køer, 24 Stkr. Ungkvæg og Kalve, 2 Tyre, 30 Fedekreaturer, 6 Heste, 4 Plage og Føl samt 19 Faar. Sidste Aar solgtes 36 Fedesvin. Kvægbesætn. er af blandet Herkomst. Mælkemængden var sidste Aar gennemsn. c. 5200 Pd. pr. Ko; den leveres til Thyholm Mejeri. Det norm. Folkehold er 1 Fodermester, 1 Forkarl, 2 Piger og 2 Daglejere.

Gaardens faste Maskiner drives ved Vindkraft.

Kallerupgaard Hovedbygning er ældre, opført af Grundmur med Straatag. Af Avslængerne, der ligeledes er grundmurede og straatækte, er Laden bygget 1885.

**Odgaard** i Lyngs S., Refs H., Thisted A. Postforb. og nærmeste St.: Lyngs. Dens nuv. Ejer er Hr. *Niels Lyngs Nielsen*, som købte den 1894. Hr. N. Lyngs Nielsen er født i Lyngs 1852 og gift med *Nicoline Kristensen*, født i Lyngs 1849. Af tidl. Ejere kan nævnes Søren Graugaard og dennes Søn, Jens Graugaard, samt fra 1889 Niels Seiersen.

Matr.-Nr. 14 m. fl. af Odgaarde. Hartk.: 8 Tdr. 2½ Alb. Der svares i Tiende 9 Tdr. Byg. Ejendomsskylden er 70,000 Kr. Brandassurance for Hovedbygning 6600 Kr., for Avlsbygninger 10,650 Kr., Besætning 11,700 Kr., Inventar 3000 Kr. og Avl 7400 Kr. Aarlig Ejendomsskyld Skat 77 Kr. Bidrag til Amtsrepf. Kr. 134,84. Sidste Aars Kommuneskat c. 240 Kr. Bygningerne er forsikrede i »Thisted Amts Brandf. f. Landb.«; Besætn., Inv. og Avl i »Thisted Amts Brandf.«. Det samlede Areal udgør 140 Tdr. Ld., deraf Ager c. 95 og Græsningsjord 45 Tdr. Ld. Gaarden drives af Ejeren.

Agermarken drives i en 7 Marksdrift. Jorden er mild Muldjord med Lerunderlag. Besætn. bestaar f. T. af 20 Køer, 20 Stkr. Ungkvæg og Kalve, 2 Tyre, 8 Fedekreaturer, 14 Heste, 6 Plage og Føl samt 20 Faar.

Sidste Aar solgtes c. 20 Fedesvin. Kvægbesætn. vedligeholdes ved eget Tillæg og er af blandet Herkomst. Mælkemængden var sidste Aar gennemsn. c. 4000 Pd. pr. Ko; den leveres til Thyholm Mejeri. Det norm. Folkehold er 2 Fodermestre, 1 Forkarl, 2 Karle, 2 Piger og 1 Dag-lejer.

Gaardens faste Maskiner drives ved Vindkraft.

Odgaard Hovedbygning, der er opført 1900, er, ligesom Avlslængerne, som er byggede 1883, af Grundmur med Straatag.

300 Al. N. for Gaarden ligger et til Ejendommen hørende Teglværk.

**Odbygaard** i Odby S., Refs H., Thisted A. Postforb. og nærmeste St.: Uglev. Dens nuv. Ejer er Hr. *Niels Jakobsen Overgaard*, som købte den 1900. Hr. N. J. Overgaard er født i Sønderhaa 1858 og gift med *Else Marie Christensen Dybdal*, født i Snedsted 1865. Af tidl. Ejere kan nævnes Chr. Dueholm, dennes Søn, Niels Dueholm, M. Villadsen og Fr. Kruse, af hvem den nuv. Ejer købte Gaarden.

Matr.-Nr. 3 a m. fl. af Odby. Hartk.: 11 Tdr. 6 Skpr. 1 Fdkr. Der svares i Tiende 13 Tdr. Korn. Ejendomsskylden er 66,000 Kr. Brand-

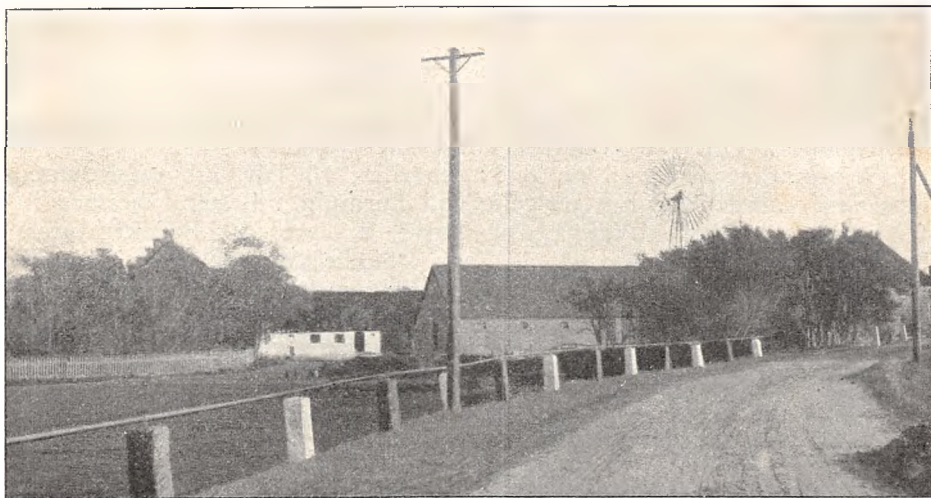

Odbygaard.

assurance for Hovedbygning 7500 Kr., for Avlsbygninger 15,000 Kr., Besætning 15,100 Kr., Inventar 4180 Kr. og Avl 7480 Kr. Aarlig Ejendomsskyld Skat Kr. 72,60. Bidrag til Amtsrepf. Kr. 177,68. Sidste Aars Kommuneskat c. 245 Kr. Bygningerne er forsikrede i »Thisted Amts Brandf. f. Landb.«; Besætn., Inv. og Avl i »Thisted Amts Brandf.«. Det samlede Areal udgør 145 Tdr. Ld., deraf Ager 88, Eng 4, Kær 36, Skov 4, Hede og Strand 12, Have og Gaardsplads 1 Td. Ld. Gaarden drives af Ejeren.

Agermarken drives i en 6 Marksdrift med: 1. Grønjordshavre, 2. Roer, 3. 6-rd. Byg, 4. Havre, 5. og 6. Kløver og Græs. C. 12 Tdr. Ld. uden for den alm. Drift anvendes til Dyrkning af Staldfoder. Jorden er hovedsagelig dyb, fed Muldjord med Lerunderlag, i stærk Kultur og Gødningskraft. Besætn. bestaar f. T. af 24 Køer, 25 Stkr. Ungkvæg og Kalve, 3 Tyre, 16 Fedekreaturer, 6 Heste, 4 Plage og Føl samt 16 Faar. Sidste

Aar solgtes 52 Fedesvin. Kvægbesætn. er af blandet Herkomst. Mælke­mængden var sidste Aar gennemsn. c. 6000 Pd. pr. Ko; den leveres til Mejeriet »Godthaab«. Det norm. Folkehold er 1 Forkarl, 1 Røgter, 2 Karle, 1 Pige og om Sommeren 1 Mand ekstra.

Gaardens faste Maskiner drives dels ved Petroleumsmotor, dels ved Vindkraft.

Odbygaard herskabelige Hovedbygning er opført af Grundmur med Ce­mentstenstag. Kostalden er bygget 1905 og, ligesom Svinestalden, af Grundmur med Paptag; Laden og Hestestalden er af Grundmur med Straatage.

Til Ejendommen hører 2 jordløse Huse, forsikrede for 1700 Kr.

**Bjørndalgaard** i Odby S., Refs H., Thisted A. Postforb. og nær­meste St.: Uglev. Dens nuv. Ejer er Hr. *Jens Andreas Pedersen Bjørndal*, som overtog den 1857. Hr. J. A. Pedersen Bjørndal er født 1833 og gift med *Mette Pedersen*, født 1839. Af tidl. Ejere kan nævnes Peder Chr. Jensen.

Matr.-Nr. 2 m. fl. af Bjørndal. Hartk.: 10 Tdr. 3 Skpr. 2 Fdkr. 1 Alb. Der svares i Tiende c. 13 Tdr. Byg. Ejendomsskylden er 59,000 Kr. Brandassurance for Hovedbygning 5400 Kr., for Avlsbygninger 13,600 Kr., Besætning 10,200 Kr., Inventar 2795 Kr. og Avl 5060 Kr. Aarlig Ejen­domsskyld Skat Kr. 64,<sup>90</sup>. Bidrag til Amtsrepf. Kr. 157,<sup>89</sup>. Sidste Aars Kommuneskat c. 220 Kr. Bygningerne er forsikrede i »Thisted Amts Brandf. f. Landb.«; Besætn., Inv. og Avl i »Thisted Amts Brandf.«. Det samlede Areal udgør 123 Tdr. Ld., deraf Ager 120, Kridtgrav 1½, Have og Gaardsplads 1½ Td. Ld. Gaarden drives af Ejeren.

Agermarken drives i en 7 Marksdrift. 15 Tdr. Ld. er vedvarende Græsgang. Besætn. bestaar f. T. af 10 Køer, 21 Stkr. Ungkvæg og Kalve, 1 Tyr, 18 Fedekreaturer, 8 Heste, 8 Plage samt c. 40 Faar. Sidste Aar solgtes c. 30 Fedesvin. Kvægbesætn. er af blandet Herkomst. Mælke­mængden var sidste Aar gennemsn. c. 4000 Pd. pr. Ko; den leveres til Mejeriet »Godthaab«. Det norm. Folkehold er 1 Forkarl, 1 Røgter, 2 Dreng, 2 Piger og 1 Daglejer samt 1 Møllerkarl.

Gaardens faste Maskiner drives ved Vindkraft.

Til Bjørndalgaard hører en hollandsk Vindmølle, der ligger tæt ved Gaarden.

## Morsø Sønder Herred.

**Frydsbrønd** i Lødderup S., Morsø Sønder H., Thisted A. Postforb. og nærmeste St.: Nykøbing, hvortil der er c. ¼ Mil. Dens nuv. Ejer er Hr. *Poul U. E. Voetmann*, som overtog den efter sin Fader 1875. Hr. P. Voetmann er født paa Ejendommen 1842 og gift med *Sofie Jensen*, født 1847.

Matr.-Nr. 1 a m. fl. af Frydsbrønd. Hartk.: 27 Tdr. 2 Skpr. 1 Fdkr. 1½ Alb. Der svares i Præstetiende c. 14 Tdr. Korn. Ejendomsskylden er 160,000 Kr. Brandassurance for Hovedbygning 20,000 Kr., for Avlsbyg­ninger 72,000 Kr., Besætning 34,000 Kr., Inventar 10,000 Kr. og Avl 30,000 Kr. Aarlig Ejendomsskyld Skat 176 Kr. Bidrag til Amtsrepf. Kr. 415,<sup>58</sup>. Sidste Aars Kommuneskat 1280 Kr. Bygningerne er forsikrede i »Den

alm. Brandf. f. Landb.«; Besætn., Inv. og Avl i »Danmark«. Det samlede Areal udgør 325 Tdr. Ld., deraf Ager 280, Mose 37, Have, Park og Gaardsplads 8 Tdr. Ld. Avlsgaarden er bortforpagtet til Hr. *Carl A. Lewring*, der er født paa Resenborg v. Struer 1873 og gift med *Marie Voetmann*, født paa Ejendommen 1878.

Agermarken drives i en 8 Marksdrift. Jorden er overvejende god Lermuld med Lerunderlag, i god Kultur og Gødningskraft. Besætn. bestaar f. T. af 50 Køer, 60 Stkr. Ungkvæg og Kalve, 2 Tyre, 50 Fedekreaturer, 12 Heste, 6 Plage og Føl samt 24 Faar og Lam. Sidste Aar solgtes c. 80 Fedesvin. Kvægbesætn. vedligeholdes ved eget Tillæg og er af blandet Herkomst. Mælkemængden var sidste Aar gennemsn. c. 4500 Pd. pr. Ko; den leveres til Lødderup Mejeri. Det norm. Folkehold er 4 Fodermestre, 1 Forkarl, 1 Elev, 3 Karle, 3 Piger, 1 Daglejer og 4 Polakker.

Gaardens faste Maskiner drives ved Vindmotor.

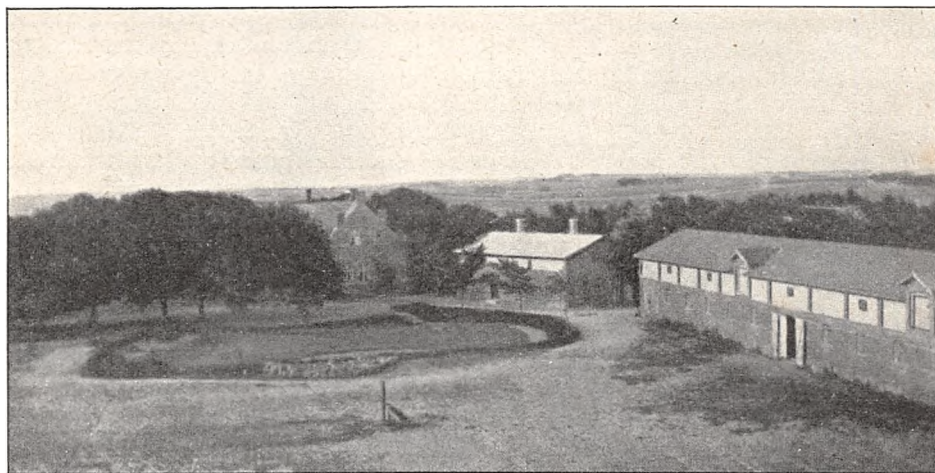

Frydsbrønd.

Frydsbrønd er en efter Brand 1896 nybygget, smuk Gaard, med en meget herskabelig Hovedbygning og fortrinlige, velindrettede, grundmurede Avlsbygninger. Hovedbygningen er af Grundmur med Cementstenstag.

S. for Gaarden ligger den store, smukke Have, hvorigennem gaar velholdte Grave.

Til Ejendommen hører 1 Hus med Jord.

Af Tiender oppebæres  $\frac{1}{8}$  af Lødderup Kirketiende.

Frydsbrønd bestod 1662 af 3 Gaarde under Dueholm. 1680 solgtes Ejendommen af Aleta v. d. Camer til Ida Weinholtz, der blev gift med Mathias From, af hvem den derpaa samlede Gaard 1696 solgtes til Ritmester Oluf Krabbe. 1751 solgtes Gaarden til Hans Winther, der 1754 afhændede den til Lars Toft, af hvem den 1755 blev solgt til Christen Jensen Lundby, der 1757 atter afhændede den til Kapt. Jørgen Hauch. Etatsraad Fred. Hauch overdrog den 1764 til Niels Tøttrup, hvorefter den 1798 tilhørte Anders Poulsen. Siden 1830 har Gaarden tilhørt Familien Voetmann.

**Lynggaard** i Lødderup S., Morsø Sønder H., Thisted A. Postforb. og nærmeste St.: Nykøbing, hvortil der er  $\frac{1}{4}$  Mil. Dens nuv. Ejer er Hr. *Chr. A. Dissing*, som købte den 1896. Hr. *Chr. A. Dissing* er født i Andrup 1867 og gift med *Dorthea Andersen Kjær*, født i Vejerslev 1872. Af tidl. Ejere kan nævnes Soelbjerg, der overtog Gaarden efter Povl Lyng-

gaard, som havde overtaget den efter sin Fader, Jens Lynggaard, i hvis Families Eje den formentlig forud var i en længere Aarrække.

Matr.-Nr. 5 a af Lødderup. Hartk.: 8 Tdr. 1 Fdkr. Der svares i Tiende c. 23 Tdr. Korn. Ejendomsskylden er 54,000 Kr. Brandassurance for Hovedbygning 14,000 Kr., for Avlsbygninger 16,000 Kr., Besætning 18,400 Kr. og Avl 9600 Kr. Aarlig Ejendomsskyld Skat Kr. 59,40. Bidrag til Amtsrepf. Kr. 126,08. Sidste Aars Kommuneskat c. 390 Kr. Bygningerne er forsikrede i »Den alm. Brandf. f. Landb.«. Det samlede Areal udgør 100 $\frac{1}{2}$  Td. Ld., deraf Ager 88, Eng 11 $\frac{1}{2}$ , Have og Gaardsplads 1 Td. Ld. Gaarden drives af Ejeren.

Af Agermarken drives 56 Tdr. Ld. i en 8 Marksdrift med: 1. Grøn-jordshavre, 2. Kaalrabi, 3. Byg eller Havre, 4. Blandsæd, 5. Havre, 6., 7. og 8. Kløver og Græs; 32 Tdr. Ld. drives i en anden 8 Marksdrift med: 1. Havre, 2. Kaalrabi, 3. Havre, 4. Turnips, 5. Havre, 6., 7. og 8. Kløver og Græs. Jorden er god Sand- og Lermuld, væsentlig med Kridt- og Ler-underlag. Besætn. bestaar f. T. af 16 Køer, 26 Stkr. Ungkvæg og Kalve, 24 Fedekreaturer, 6 Heste, 4 Plage og Føl samt 17 Faar og Lam. Sidste Aar solgtes c. 30 Fedesvin. Kvægbesætn. er af blandet Herkomst. Mælke-mængden var sidste Aar gennemsn. c. 5000 Pd. pr. Ko; den leveres til

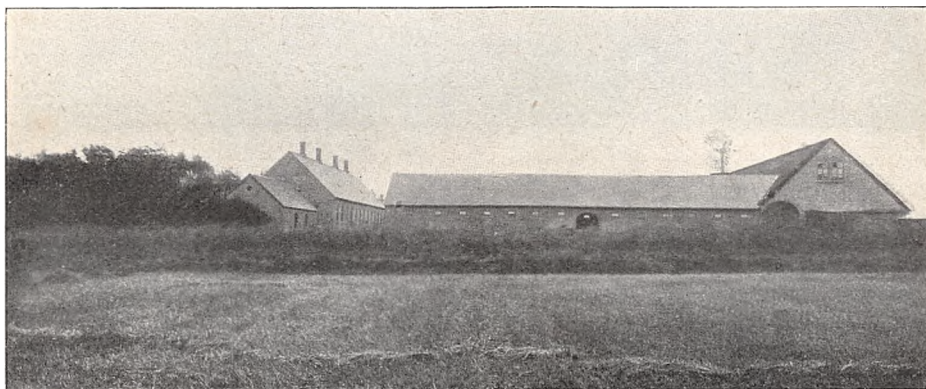

Lynggaard.

Lødderup Mejeri. Det norm. Folkehold er 2 Fodermestre, 1 Forkarl, 2 Karle, 2 Piger og 1 Daglejer.

Gaardens faste Maskiner drives ved Vindmotor.

Lynggaard Hovedbygning er opført af Grundmur med Skifertag. Avlslængerne er ligeledes af Grundmur, tækkede med Straa og Tagpap.

**Damgaard** i Lødderup S., Morsø Sønder H., Thisted A. Postforb. og nærmeste St.: Nykøbing, hvortil der er  $\frac{1}{2}$  Mil. Dens nuv. Ejer er Hr. *Jens A. Bækhøj*, som overtog den 1881. Hr. J. A. Bækhøj er født paa Ejendommen 1859. Af tidl. Ejere kan til 1881 nævnes den nuv. Ejers Fader, Anders Pedersen Bækhøj, der købte Gaarden af Chr. Riis til Blidstrup.

Matr.-Nr. 15 a m. fl. af Lødderup. Hartk.: 7 Tdr. 2 Skpr. 2 Fdkr. 2 Alb. Der svares i Tiende c. 21 Tdr. Korn. Ejendomsskylden er 51,000 Kr. Brandassurance for Hovedbygning 7000 Kr., for Avlsbygninger 12,800 Kr., Besætning 11,260 Kr., Inventar 1683 Kr. og Avl 7075 Kr. Aarlig



Ejendomsskyld Skat Kr. 56,10. Bidrag til Amtsrepf. Kr. 116,05. Sidste Aars Kommuneskat c. 355 Kr. Bygningerne er forsikrede i »Thisted Amts Brandf. f. Landb.«. Det samlede Areal udgør 89 Tdr. Ld., deraf Ager 83, Eng 4, Mose 1, Have og Gaardsplads 1 Td. Ld. Gaarden drives af Ejeren.

Agermarken drives i en 8 Marksdrift med: 1. Grønjordshavre, 2. Roer, 3. Byg og Rug, 4. Blandsæd, 5. Havre, 6., 7. og 8. Kløver og Græs. Jorden er overvejende Sandmuld, i god Kultur og Gødningskraft. Besætn.



Damgaard.

bestaar f. T. af 8 Køer, 30 Stkr. Ungkvæg og Kalve, 20 Fedekreaturer, 4 Heste, 4 Plage og Føl samt 26 Faar og Lam. Sidste Aar solgtes 14 Fedesvin. Kvægbesætn. er af blandet Herkomst. Mælkemængden var sidste Aar gennemsn. c. 5000 Pd. pr. Ko; den leveres til Lødderup Mejeri. Det norm. Folkehold er 2 Foderinstre, 1 Forkarl, 2 Karle, 1 Pige og 1 Daglejer.

Damgaard Hovedbygning er opført 1902 af Grundmur med Cementstens-tag; Avlslængerne er byggede 1895, ligeledes af Grundmur, men tækkede med Straa.

**Frøslevgaard** i Frøslev S., Morsø Sønder H., Thisted A. Postforb. og nærmeste St.: Nykøbing. Dens nuv. Ejer er Hr. *Niels Christensen*, som købte den 1906. Hr. N. Christensen er født 1856 og gift med *Kirsten Sørensen*, født 1857. Af tidl. Ejere kan nævnes N. Poulsen.

Matr.-Nr. 1 a m. fl. af Frøslevgaard. Hartk.: 14 Tdr. 7 Skpr. 1¼ Alb. Tiendefri Hovedgaardsjord. Ejendomsskylden er 88,000 Kr. Brandassurance for Hovedbygning 13,000 Kr., for Avlsbygninger 23,000 Kr., Besætning 17,350 Kr. og Avl 18,800 Kr. Aarlig Ejendomsskyld Skat Kr. 96,80. Bidrag til Amtsrepf. c. 370 Kr. Sidste Aars Kommuneskat c. 375 Kr. Andre Afgifter c. 25 Kr. aarlig. Brandassurancen er tegnet i »Danmark«. Det samlede Areal udgør 188 Tdr. Ld., deraf Ager 115, Eng 18, Kær 35, Mose 17, Have og Gaardsplads 3 Tdr. Ld. Gaarden drives af Ejeren.

Af Agermarken drives c. 90 Tdr. Ld. i en 7 Marksdrift med: 1. Grønjordshavre, 2. Roer og Brak, 3. Byg og Rug, 4. Havre, 5, 6. og 7. Kløver

og Græs; c. 25 Tdr. Ld. drives i en anden 7 Marksdrift med: 1. Havre, 2. Brak, 3. Rug, 4. Blandsæd, 5. Havre, 6. og 7. Kløver og Græs. Jorden er hovedsagelig Lermuld med Lerunderlag. Besætn. bestaar f. T. af 20 Køer, 30 Stkr. Ungkvæg og Kalve, 2 Tyre, 30 Fedekreaturer, 6 Heste, 4 Plage og Føl samt 32 Faar og Lam. Sidste Aar solgtes c. 20 Fedesvin. Kvægbesætn. er af blandet Herkomst. Mælken leveres til Erslev Mejeri. Det norm. Folkehold er 1 Forkarl, 2 Karle, 2 Røgttere, 2 Piger og 1 Dag-lejer, samt i Tørvemosen Akkordarbejdere.

Frøslevgaard Hovedbygning er 3-fløjet, opført af Grundmur med Tegltag. Avlslængerne er ældre, men solide, byggede af Grundmur med Straatage. — N. for Gaarden ligger en Smedie af Grundmur med Paptag.

Fra Ejendommen sælges aarlig c. 60,000 Tørv.

Frøslevgaard ejedes i det 14. Aarh.s Begyndelse af Jens Ovesen. 1419 tilhørte Gaarden Jens Tagesen (Bild), 1435 Niels eller Jens Frøst. med hvis Datter Else den

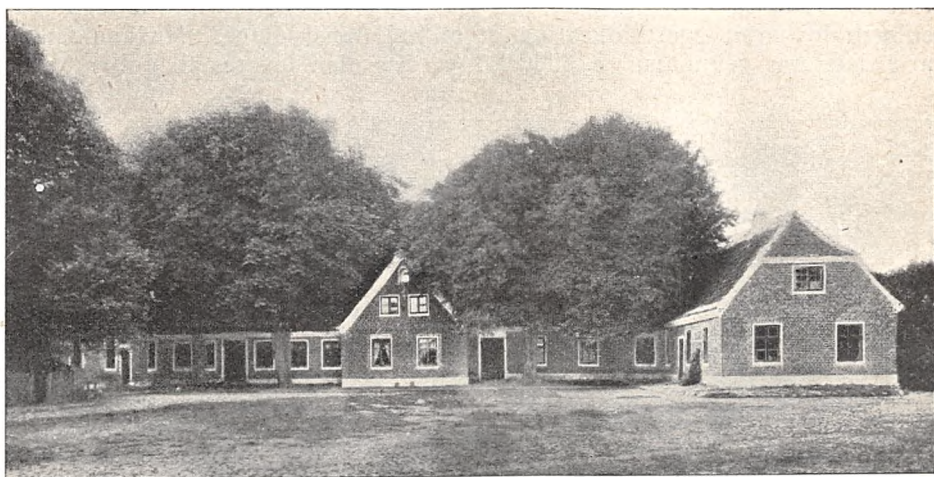

Frøslevgaard.

tilfaldt Niels Kat. Efter hans Død blev Enken gift med Albert Skeel, som 1455 skrev sig til Gaarden. Senere tilgiftede Erik Stygge (Rosenkrantz) sig Frøslevgaard, som han ejede 1482. Datteren Berthe blev gift med Hans Johansen Lindenov, hvis Søn, Anders Hansen, 1568 skrev sig til Gaarden, som derpaa ved hans Datters Giftermaal gik over til Steen Bille, der mageskiftede den med Kronen 1574, hvorefter Gaarden 1600 atter blev mageskiftet til Ove Lunge. 1660 tilhørte Ejendommen Jens Juel, som 1671 afhændede den til Tage Høg, efter hvem den gik over til Enevold Berregaard, der 1701 overdrog den til Hans Hansen, hvem den endnu 1717 tilhørte. 1727 var Gaarden i Rasmus Jørgensens Besiddelse, og 1742 ejedes den af Jørgen Chr. Poulstrup, der afhændede den til Peder og Søren Børgesen. Senere tilhørte den Niels Mortensen Børgesen, og hans Enke, Karen Hvistendal, † 1773. I Aaret 1786 brændte Frøslevgaard, som dengang ejedes af Jens Vandborg, og 1817 afhændedes den af Jens Vandborg (formentlig hans Søn til Fr. Juul, hvorefter den gik over til Svigersønnen, Mortensen, med hvis Datter den tilfaldt J. C. Schade, † 1884. 1887 solgtes Gaarden til N. Poulsen, hvorpaa den 1898 blev købt af V. Mørch, efter hvem N. Poulsen atter overtog den og derpaa solgte den til den nuv. Ejer. — I Tidens Løb er en betydelig Del af Gaardens Tilliggende bleven frasolgt.

**Benthinesminde** i Frøslev S., Morsø Sønder H., Thisted A. Postforb. og nærmeste St.: Nykøbing, hvortil der er 1¼ Mil. Telef.: Jølby Nr. 10. Dens nuv. Ejer er Hr. Chr. Madsen, som købte den 1902. Hr. Chr. Madsen er født 1860 og gift med Ane Kirstine Houmøller, født 1862.

Matr.-Nr. 1 b m. fl. af Frøslev. Hartk.: 13 Tdr. 3 Fdkr. 1 $\frac{1}{4}$  Alb. Tiendefri Hovedgaardsjord er c. 10 $\frac{1}{2}$  Td. Hartk. Der svares i Tiende c. 7 Tdr. Korn. Ejendomsskylden er 75,000 Kr. Brandassurance for Hovedbygning 12,000 Kr., for Avlsbygninger 19,100 Kr., Besætning, Inventar og Avl c. 58,000 Kr. Aarlig Ejendomsskyld Skat Kr. 82,50. Bidrag til Amtsrepf. Kr. 230,98. Sidste Aars Kommuneskat c. 310 Kr. Bygningerne er forsikrede i »Den alm. Brandf. f. Landb.«; Besætn., Inv. og Avl i »Danmark«. Det samlede Areal udgør 173 Tdr. Ld., deraf Ager 130, Eng 31 (deraf opdyrket 18), Kær 5, Mose 5, Have og Gaardsplads 2 Tdr. Ld. Gaarden drives af Ejeren.

Agermarken drives i en 8 Marksdrift med: 1. Brak, 2. Rug, 3. Byg, 4. Roer, 5. Blandsæd, 6. Havre, 7. og 8. Kløver og Græs. C. 12 Tdr. Ld. er vedvarende Græsgang. Jorden er middelgod Lermuld. Besætn. bestaar f. T. af 50 Køer, 24 Stkr. Ungkvæg og Kalve, 3 Tyre, 8 Heste, 4 Føl samt 16 Faar og Lam. Sidste Aar solgtes c. 80 Fedesvin. Kvægbesætn. vedligeholdes ved eget Tillæg og er af rød dansk Race. Mælkemængden var sidste Aar gennemsn. c. 6300 Pd. pr. Ko; den leveres til Jølby Mejeri.

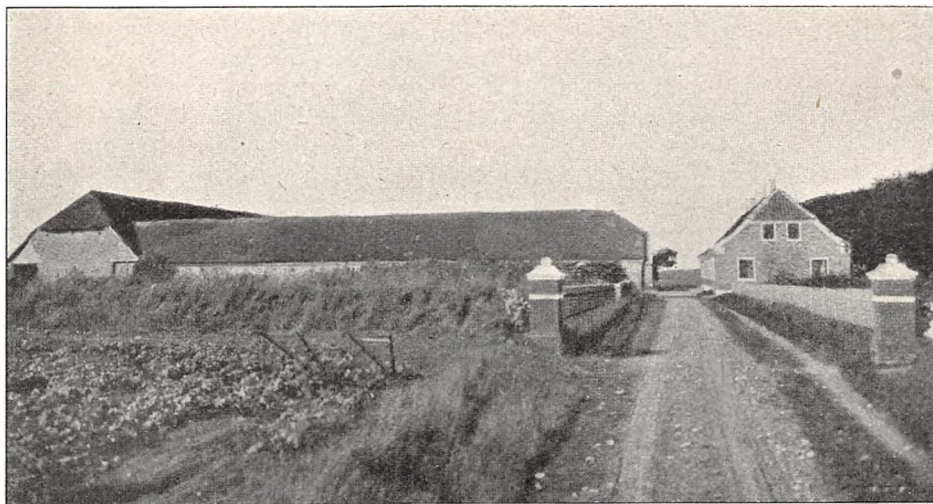

Benthinesminde.

Det norm. Folkehold er 3 Fodermestre, 1 Forkarl, 3 Karle, 2 Piger og 1 Daglejer.

Benthinesminde teglhængte Hovedbygning er, ligesom Avlslængerne, der er tækkede med Straa og Spaan, opført af Grundmur.

Benthinesminde er opr. Afbyggergaard fra Frøslevgaard, bygget af P. Juul, der 1872 solgte den til Schade, hvis Enke 1902 maatte lade Gaarden sælge ved Auktion, ved hvilken den blev købt af Godsejer Joh. Knudsen til Blidstrup, af hvem den nuv. Ejer købte den.

**Østergaard** i Frøslev S., Morsø Sønder H., Thisted A. Postforb. og nærmeste St.: Nykøbing, hvortil der er 1 Mil. Dens nuv. Ejer er Hr. *Jens Jensen Østergaard*, som overtog den 1895. Hr. J. J. Østergaard er født paa Ejendommen 1854 og gift med *Cecilie Nyby*, født i Fredsø 1855. Af tidl. Ejere kan nævnes den nuv. Ejers Fader, Chr. Christensen (Øster-

gaard), der 1841 havde arvet Gaarden efter sin Morbroder, Niels Christensen.

Matr.-Nr. 1 a m. fl. af Andrup. Hartk.: 13 Tdr. 6 Skpr. 3 Fdkr. 1¼ Alb. Der svares i Tiende 38 Tdr. Byg. Ejendomsskylden er 86,000 Kr. Brandassurance for Hovedbygning 6000 Kr., for Avlsbygninger 14,000 Kr., Besætning 14,700 Kr., Inventar 2970 Kr. og Avl 10,000 Kr. Aarlig Ejendomsskyld Skat Kr. 94,60. Bidrag til Amtsrepf. Kr. 218,28. Sidste Aars Kommuneskat c. 320 Kr. Bygningerne er forsikrede i »Thisted Amts Brandf. f. Landb.«. Det samlede Areal udgør 185 Tdr. Ld., deraf Ager 171, Eng 10, Mose 2, Have og Gaardsplads 2 Tdr. Ld. Gaarden drives af Ejeren.

Af Agermarken drives 89 Tdr. Ld. i en 8 Marksdrift med: 1. Grøn-jordshavre, 2. Roer, 3. Byg, 4. Havre, 5. Havre, 6., 7. og 8. Kløver og Græs; 72 Tdr. Ld. drives i en anden 8 Marksdrift med: 1. Brak, 2. Rug, 3. Byg, 4. Havre, 5. Havre, 6., 7. og 8. Kløver og Græs. 10 Tdr. Ld. er vedvarende Græsgang. Jorden er middelgod Lermuld med Lerunderlag, i god Kultur og Gødningskraft. Besætn. bestaar f. T. af 24 Køer, 30 Stkr. Ungkvæg og Kalve, 1 Tyr, 30 Fedekreaturer, 9 Heste, 4 Plage og Føl samt 32 Faar og Lam. Sidste Aar solgtes c. 50 Fedesvin. Kvægbesætn. er af blandet Herkomst. Mælkemængden var sidste Aar gennemsn. c. 5500 Pd. pr. Ko; den leveres til Erslev Mejeri. Det norm. Folkehold er 2 Fodermestre, 1 Forkarl, 4 Karle, 2 Piger og om Sommeren 1 Daglejer. Gaardens faste Maskiner drives ved Vindkraft.



Østergaard.

Østergaard Hovedbygning er opført 1853; den er, ligesom Avlslængerne, af Grundmur og tækket med Straa. Kostalden er bygget 1886, en ældre Lade c. 1810 og en nyere Lade 1864, alle tækkede med Straa; Hestestalden, der er bygget 1900, har Spaantag.

**En Gaard i Andrup** i Frøslev S., Morsø Sønder H., Thisted A. Postforb. og nærmeste St.: Nykøbing, hvortil der er 1 Mil. Dens nuv. Ejer er Hr. *Anders Jensen Dissing*, som overtog den 1863. Hr. A. Jensen Dissing er født i Frøslev 1838 og gift med *Maren Christensen*, født paa Ejendommen 1839. Af tidl. Ejere kan nævnes Tøttrup og derefter den nuv. Ejers Svigerfader, Chr. Bækhøj.

Matr.-Nr. 4 a m. fl. af Andrup. Hartk.: 9 Tdr. 2 Skpr. 1 Fdkr. ¾ Alb. Der svares i Tiende c. 25 Tdr. Byg. Ejendomsskylden er 60,000 Kr. Brandassurance for Hovedbygning 5000 Kr., for Avlsbygninger 14,950 Kr., Besætning 11,520 Kr., Inventar 2900 Kr. og Avl 8190 Kr. Aarlig

Ejendomsskyld Skat 66 Kr. Bidrag til Amtsrepf. Kr. 145,12. Sidste Aars Kommuneskat c. 225 Kr. Bygningerne er forsikrede i »Den alm. Brandf. f. Landb.«. Det samlede Areal udgør 138 Tdr. Ld., deraf Ager 120, Eng 14, Mose 2, Have og Gaardsplads 2 Tdr. Ld. Gaarden drives af Ejeren.

Agermarken drives dels i en 9 Marksdrift med: 1. Grønjordshavre, 2. Roer, 3. Byg, 4. Havre, 5. Havre, 6., 7., 8. og 9. Kløver og Græs; dels i en 8 Marksdrift med: 1. Roer, 2. Byg, 3., 4. og 5. Havre, 6., 7. og 8.

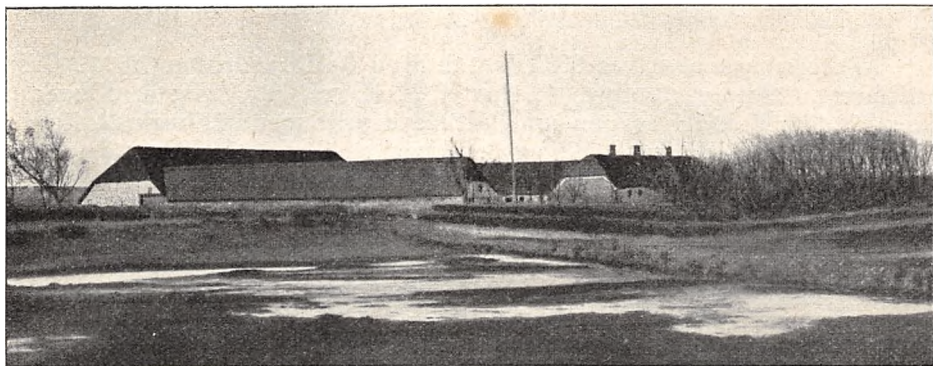

A, Jensen Dissings Gaard i Andrup.

Kløver og Græs. Jorden er middelgod Lermuld med Lerunderlag, i god Kultur og Gødningskraft. Besætn. bestaar f. T. af 12 Køer, 24 Stkr. Ungkvæg og Kalve. 24 Fedekreaturer, 6 Heste, 5 Plage og Føl samt 27 Faar og Lam. Kvægbesætn. er af blandet Herkomst. Mælkemængden var sidste Aar gennemsn. c. 6000 Pd. pr. Ko; den leveres til Erslev Mejeri. Det norm. Folkehold er 2 Fodermestre, 1 Forkarl, 2 Karle, 2 Piger og 1 Daglejer.

Gaardens Bygninger er alle solide, opførte af Grundmur med Straatage. N. for Gaarden findes en Smedie, ligeledes bygget af Grundmur med Straatag.

**Votborggaard** i Tæbring S., Morsø Sønder H., Thisted A. Postforb. og nærmeste St.: Nykøbing, hvortil der er 2½ Mil. Dens nuv. Ejer er Hr. *Kristian Østergaard*, som købte den 1901. Hr. Kr. Østergaard er født paa Lille Ørndrup 1876 og gift med *Kristine Dissing*, født i Andrup 1880.

Hartk.: 12 Tdr. 4 Skpr. 3 Fdkr. 2 Alb. Der svares i Tiende c. 16 Tdr. Korn. Ejendomsskylden er 65,000 Kr. Brandassurance for Hovedbygning 7542 Kr., for Avlsbygninger 13,378 Kr., Besætning 19,800 Kr., Inventar 4110 Kr. og Avl 11,150 Kr. Aarlig Ejendomsskyld Skat Kr. 71,50. Bidrag til Amtsrepf. Kr. 187,25. Sidste Aars Kommuneskat c. 360 Kr. Bygningerne er forsikrede i »Den alm. Brandf. f. Landb.«. Det samlede Areal udgør 171 Tdr. Ld., deraf Ager 145, Eng 10, Kær 6, Mose 6, Skov 2, Have og Gaardsplads 2 Tdr. Ld. Gaarden drives af Ejeren.

Agermarken drives i en 8 Marksdrift. Jorden er middelgod, stærk Lermuld. Besætn. bestaar f. T. af 16 Køer, 40 Stkr. Ungkvæg og Kalve, 2 Tyre, 30 Fedekreaturer, 8 Heste, 5 Plage og Føl samt 44 Faar og Lam. Sidste Aar solgtes c. 65 Fedesvin. Kvægbesætn. er af blandet Herkomst. Mælkemængden var sidste Aar gennemsn. c. 5000 Pd. pr. Ko; den leveres

til Damsgaards Mølle Mejeri. Det norm. Folkehold er 2 Fodermestre, 1 Forkarl, 3 Karle, 3 Piger og 1 Daglejer.

Votborggaard Hovedbygning er, ligesom Avlslængerne. af Grundmur med Straatag.

Votborggaard tilhørte 1435 Peder Nielsen, hvis Enke, Inger Kaas, sandsynligvis efterlod den til sin Brodersøn, Jens Kaas. 1667 mageskiftede Anders Sandberg Gaarden til Jak. Faber, hvorefter den 1704 af Hans Hansen Riber blev mageskiftet til Peder Frederiksen. 1732 solgtes Halvparten i den af Jesper Nielsen Leth til Kapt. Anders Ring. 1798 tilhørte Votborggaard Frands Hagensen, i hvis Slægts Eje den var indtil 1900, da den overtoges af Nykøbing Bank, hvorefter den nuv. Ejer købte den ved Tvangsauktion.

**Damsgaard** i Ovtrup S., Morsø Sønder H., Thisted A. Postforb. og nærmeste St.: Nykøbing, hvortil der er  $1\frac{3}{4}$  Mil. Dens nuv. Ejer er Hr. *Niels Overgaard*, som købte den 1901 af Chr. Breinholt. Hr. N. Overgaard er født paa Hindsels 1873 og gift med *Elisabeth Møller*, født i Randers 1876.

Matr.-Nr. 1 a m. fl. af Damsgaard. Hartk.: 29 Tdr. 3 Skpr. 2 Fdkr.  $1\frac{3}{4}$  Alb. Hovedsagelig tiendefri Hovedgaardsjord. Ejendomsskylden er 150,000 Kr. Brandassurance for Hovedbygning 12,300 Kr., for Avlsbygninger 33,000 Kr., Mølle 6000 Kr., Besætning 39,400 Kr., Inventar 5895 Kr. og Avl 27,000 Kr. Aarlig Ejendomsskyld Skat 165 Kr. Bidrag til Amtsrepf. Kr. 435,98. Sidste Aars Kommuneskat c. 730 Kr. Andre Af-



Damsgaard.

gifter c. 40 Kr. Bygningerne er forsikrede i »Den alm. Brandf. f. Landb.«. Det samlede Areal udgør 341 Tdr. Ld., deraf Ager 300, Eng 12, Kær 5, Mose 5, Plantage 3, Hede 10, Veje 2, Have og Gaardsplads 4 Tdr. Ld. Gaarden drives af Ejeren.

Agermarken drives dels i en 11 Marksdrift og dels i en 7 Marksdrift. Jorden er dels god, dyb Lermuld med Lerunderlag, dels middelgod Jord med Ler- og Grusunderlag. Besætn. bestaar f. T. af 20 Køer, 80 Stkr. Ungkvæg og Kalve, 100 Fedekreaturer, 12 Heste samt 26 Faar og Lam. Sidste Aar solgtes c. 60 Fedesvin. Kvægbesætn. er af blandet Herkomst. Mælkemængden var sidste Aar gennemsn. c. 5000 Pd. pr. Ko; den leveres til Damsgaards Mølle Mejeri. Det norm. Folkehold er 4 Fodermestre om Vinteren, 1 Forkarl, 5 Karle, 4 Piger og 1 Daglejer; desuden en Bestyrer paa Vindmøllen.

Damsgaard Hovedbygning, der er opført i 1 Stokværk, er paa de tre Sider omgiven af udtørrede Grave. — 1422 og 1452 tilhørte Gaarden Mogens Pedersen og derpaa hans Døtre, Maren og Kirsten, af hvilke sidstnævnte var gift med Thomes Jensen. Senere ejedes Gaarden af dennes Sønnedatter, Kirsten Mogensdatter, efter hvis Død den tilfaldt hendes Brodersøn, Niels Kaas, med hvis Datter den gik over til Hartvig Bille. Deres Døtre, Hilleborg og Karen, blev gifte med Predbjørn Gyldenstjerne og Henrik Friis, af hvilke sidstnævnte 1668 skrev sig til Gaarden, medens dog førstnævntes Sønnedatter, Jfr. Hilleborg Gyldenstjerne, ejede den 1700. Hun blev gift med Major Chr. Trolle, som 1703 afhændede Damsgaard til Wilh. Deichmann, der Aaret efter solgte den til Anders Winther, hvorefter den 1709 blev købt af Oberstløjtn. Mathias Rosenørn, af hvis Enke den 1729 blev solgt til Kapt. Anders Ring. Dennes Enke giftede sig med Niels Hansen, der ejede Gaarden 1743. Efter hans Død tilfaldt den Christen Nielsen Nørhæk, efter hvis Død 1782 den paa Auktion blev solgt til Mads og Niels Pedersen Refsgaard, af hvilke sidstnævnte 1797 ogsaa overtog Broderens Part. Senere har Damsgaard tilhørt Slægten Breinholt.

Til Ejendommen hører en hollandsk Vindmølle.

**Ørndrup** i Karby S., Morsø Sønder H., Thisted A. Postforb.: Karby. Nærmeste St.: Nykøbing, hvortil der er 3 Mil. Dens nuv. Ejer er Hr.

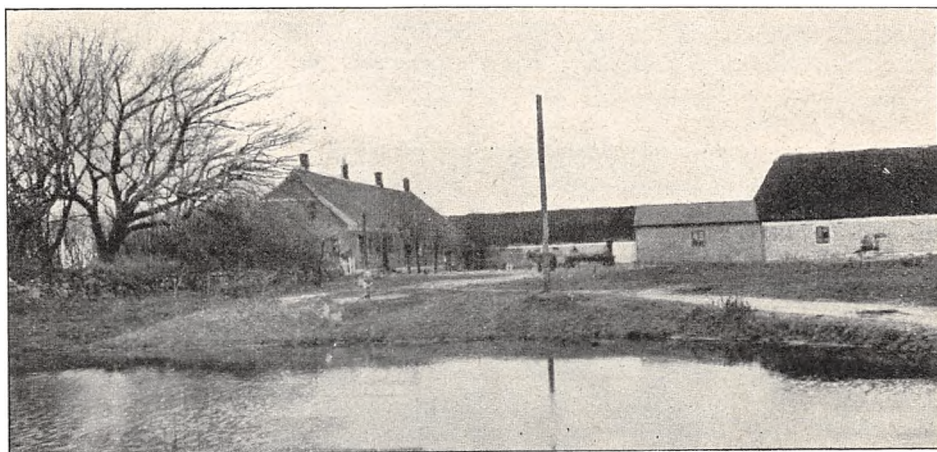

Ørndrup.

*Niels Voetmann*, som købte den 1902. Hr. N. Voetmann er født paa Peterslund 1873.

Matr.-Nr. 1 a af Ørndrup. Hartk.: 20 Tdr. 1 Skp. 1 Fdkr. Tiendefri Hovedgaardsjord. Ejendomsskylden er 120,000 Kr. Brandassurance for Hovedbygning 14,000 Kr., for Avlsbygninger 33,500 Kr., Besætning 26,000 Kr., Inventar 8000 Kr. og Avl 20,200 Kr. Aarlig Ejendomsskyld Skat 132 Kr. Bidrag til Amtsrepf. Kr. 307,98. Sidste Aars Kommuneskat c. 770 Kr. Bygningerne er forsikrede i »Den alm. Brandf. f. Landb.«; Besætn., Inv. og Avl i »Danmark«. Det samlede Areal udgør 371 Tdr. Ld., deraf Ager 176, Eng 64, Veje 3, Strandjord 125, Have og Gaardsplads 3 Tdr. Ld. Gaarden drives af Ejeren.

Agermarken drives i en 8 Marksdrift. Jorden er god Sandmuld, med magert Ler- og Sandunderlag. Besætn. bestaar f. T. af 20 Køer, 70 Stkr. Ungkvæg og Kalve, 2 Tyre, 50 Fedekreaturer, 10 Heste, 10 Plage og Føl samt 30 Faar og Lam. Sidste Aar solgtes c. 100 Fedesvin. Kvægbesætn. er af blandet Herkomst. Mælkemængden var sidste Aar gennemsn. c. 5500 Pd. pr. Ko; den leveres til Karby Mejeri. Det norm. Folkehold

er 1 Forkarl, 1 Staldkarl, 4—5 Karle og 3 Røgttere samt om Sommeren 3—4 polske Piger.

Gaardens faste Maskiner drives ved Vindmotor.

Ørndrup ligger smukt lige ved Limfjorden, c.  $\frac{1}{4}$  Mil fra Karby.

Hovedbygningen er stor og herskabelig, opført 1848 i 1 Stokværk af Grundmur med Tegtag. Avlsbygningerne, der alle er ældre, men solide og vel vedligeholdte, er byggede af Grundmur med Straatage.

N. for Gaarden ligger en Smedie af Grundmur med Paptag.

Ørndrup ejedes 1452 af Christen Borre, 1455 af Mogens Borre og derefter af Slægten Kaas indtil 1677, da Størstedelen af Ejendommen gik over til Peder Mathisen, hvis Enke 1696 solgte den til Peder Madsen, af hvem den 1697 blev afhændet til Christen Broerholt, der 1699 solgte Gaarden til Anders Kjørulf. Paa Auktion efter hans Søn, Kancelliraad Kjørulf, købtes Ørndrup 1731 af Enkefru Helene Rebekka Gjørup, der blev gift med Peder Fogh, af hvem Gaarden 1734 blev solgt til Herlov Jensen Stjernholm, der 1755 overdrog den til sine Sønner, Peter og Nic. Stjernholm, efter hvis Død den tilfaldt deres Broder, Major Jens Stjernholm. Dennes Enke overdrog 1775 Gaarden til sin Svigersøn, Overkrigskommissær Niels Kragh Lange, der Aaret efter afhændede den til Hagen Jørgensen, som 1797 solgte den til Niels Refsgaard, af hvem den blev overdraget til Landsdommer Henr. Joh. Leth, Ritmester Schuchardt og Overkrigskommissær Fønss. 1880 solgtes Gaarden til Peder Lillelund, hvorefter den har tilhørt Familien Nissen og A. Poulsen, af hvis Søn, F. J. Poulsen, den nuv. Ejer købte den.

**Kringsholm** i Karby S., Morsø Sønder H., Thisted A. Postforb.: Karby. Nærmeste St.: Nykøbing, hvortil der er 3 Mil. Dens nuv. Ejer er Hr. *Jens Hansen*, som købte den 1870. Hr. J. Hansen er født paa Ejendommen 1846 og gift med *Birgitte Sørensen*, født i Karby Præstegaard 1867. Af tidl. Ejere kan nævnes den nuv. Ejers Fader, Hans Nielsen (Smed).

Matr.-Nr. 20 a m. fl. af Karby. Hartk.: 12 Tdr. 6 Skpr.  $1\frac{3}{4}$  Alb. Der svares i Tiende 21 Tdr. Korn. Ejendomsskylden er 68,000 Kr. Brandassurance for Hovedbygning 9000 Kr., for Avlsbygninger 15,000 Kr., Besætning 20,000 Kr., Inventar 4000 Kr. og Avl 10,000 Kr. Aarlig Ejendomsskyld Skat Kr. 74,80. Bidrag til Amtsrepf. Kr. 190,64. Sidste Aars Kommuneskat c. 475 Kr. Bygningerne er forsikrede i »Thisted Amts Brandf. f. Landb.«; Besætn., Inv. og Avl i »Thisted Amts Brandf.«. Det samlede Areal udgør  $137\frac{3}{4}$  Td. Ld., deraf Ager 105, Mose  $3\frac{3}{4}$ , Strandjord 26, Have og Gaardsplads 3 Tdr. Ld. Gaarden drives af Ejeren.

Agermarken drives i en 8 Marksdrift. Jorden er god Lermuld med Lerunderlag. Besætn. bestaar f. T. af 6 Køer, 24 Stkr. Ungkvæg og Kalve, om Vinteren 45 og om Sommeren 10 Fedekreaturer, 6 Heste, 6 Plage samt 22 Faar og Lam. Sidste Aar solgtes 10 Fedesvin. Kvægbesætn. er af blandet Herkomst. Det norm. Folkehold er 1 Fodermester, 1 Forkarl, 1 Karl, 2 Piger og 1 Daglejer.

Gaardens faste Maskiner drives ved Vindmotor.

Kringsholm Bygninger er alle opførte af Grundmur med Straatage, Hovedbygningen 1864 og Avlslængerne til Dels fornyede 1887.

**Glomstrup** i Hvidbjerg S., Morsø Sønder H., Thisted A. Postforb.: Karby. Nærmeste St.: Nykøbing, hvortil der er  $2\frac{1}{2}$  Mil. Dens nuv. Ejer er Hr. A. *Gjedde*.

Hartk.: 32 Tdr. 3 Skpr. 3 Fdkr.  $2\frac{1}{4}$  Alb. Tiendefri Hovedgaardsjord. Ejendomsskylden er 181,000 Kr. Aarlig Ejendomsskyld Skat Kr. 199,10. Bidrag til Amtsrepf. Kr. 489,47. Det samlede Areal udgør 460 Tdr. Ld., deraf Ager 380, Eng og Overdrev 72 samt Skov 8 Tdr. Ld. Gaarden drives af Ejeren ved en Inspektør.

Agermarken drives i to 8 Marksdrifter. Jorden er hovedsagelig god



Lermuld med Lerunderlag. Besætn. bestaar f. T. af 60 Køer, 50 Stkr. Ungkvæg og Kalve, 1 Tyr, 44 Fedekreaturer, 14 Heste, 8 Plage og Føl samt 56 Faar og Lam. Sidste Aar solgtes c. 120 Fedesvin. Kvægbesætn. er af blandet Herkomst. Mælkemængden var sidste Aar gennemsn. c. 5500 Pd. pr. Ko; den behandles paa Gaardens eget Mejeri. Det norm. Folkehold er 4 Fodermestre, 1 Forkarl, 3 Karle, 4 Piger, 2 Daglejere og 5 polske Arbejdere.

Glomstrup Hovedbygning er opført 1797 i 1 Stokværk med takkede Gavle. Avslængerne er byggede af Grundmur med Straatage. En Smedie er opført af Grundmur med Tegltag.

Til Ejendommen hører c. 20 Tdr. Hartk. Fæstegods.

Glomstrup ejedes 1496 af Niels Eskildsen, 1591 af Christen Krag samt Broderen, Mogens Krag. Derefter tilhørte Gaarden dels Assessor Benzon, dels Niels Mogens Krag, der 1685 afhændede sin Part til Chr. Schytte, hvis Enke 1693 udkøbte



Glomstrup.

Otte Krag og Grev Otto Rantzau, og samme Aar solgte Glomstrup til Ritm. Georg Arnold v. Post. Senere tilhørte Gaarden Enken Helvig Brockenhuus, Chr. Post 1726, Kammerjunker Fr. Chr. Klingenberg fra 1734, Major Samitz til 1754, Peder Espersen til 1755, Mads Isager, † 1771, og hans Enke, der 1772 blev gift med Niels Christensen Nandrup, † 1785, hvorefter hun 1788 afhændede Gaarden til Enkefru Bodil Nielsen, der 1789 solgte den til Jens Kjærulf Sand, af hvem den 1805 blev tilskødet Anders Gjedde. Derpaa overtoges den af Sønnen, Justitsraad Didr. Gjedde, † 1863, den nuv. Ejers Fader.

**Ejstrupgaard** i Hvidbjerg S., Morsø Sønder H., Thisted A. Postforb.: Karby. Telef.: Hvidbjerg Nr. 5. Nærmeste St.: Nykøbing, hvortil der er 2 $\frac{1}{2}$  Mil. Dens nuv. Ejer er Hr. *Christen Mehl*, som overtog den ved Giftermaal 1890. Hr. Chr. Mehl er født paa Hvidbjerggaard 1836 og er tillige Ejer af denne Gaard.

Matr.-Nr. 1 a m. fl. af Ejstrupgaard. Hartk.: 14 Tdr. 5 Skpr. 2 Fdkr. 1¼ Alb. Der svares i Tiende 13 Tdr. Korn. Ejendomsskylden er 85,000 Kr. Brandassurance for Hovedbygning og Avlsbygninger 21,000 Kr., for Besætning 18,350 Kr., Inventar 4000 Kr. og Avl 10,550 Kr. Aarlig Ejendomsskyld Skat Kr. 93,50. Bidrag til Amtsrepf. Kr. 223,17. Sidste Aars Kommuneskat c. 555 Kr. Bygningerne er forsikrede i »Den alm. Brandf. f. Landb.«. Det samlede Areal udgør 413 Tdr. Ld., deraf Ager 292, Eng 20, Kær 10, Plantage 40, Hede 30, Sø 1, Have, Park og Gaardsplads 20 Tdr. Ld. Gaarden drives af Ejeren.

Agermarken drives i to 9 Marksdrifter. C. 30 Tdr. Ld. er vedvarende Græsgang. Jorden er hovedsagelig Sandmuld, med Sand- og sandblandet Lerunderlag. Besætn. bestaar f. T. af 18 Køer, 35 Stkr. Ungkvæg og Kalve, 2 Tyre, c. 40 Fedekreaturer, 8 Heste, 9 Plage og Føl samt 40 Faar og Lam. Sidste Aar solgtes c. 20 Fedesvin. Kvægbesætn. er af jydsk Race. Mælkemængden var sidste Aar gennemsn. c. 5000 Pd. pr. Ko; den leveres til Karby Mejeri. Det norm. Folkehold er 2 Fodermestre, 1 Forkarl, 3 Karle, 2 Piger og af og til 2 Daglejere; Haven passes af 1 Gartner.

Ejstrupgaard Hovedbygning er, ligesom Avslængerne, opført af Grundmur med Straatag.

Til Ejendommen hører en Tiende paa c. 60 Tdr. Korn.

Ejstrupgaard tilhørte 1724 Anthoni Klerque og derefter Chr. J. Staustrup, som 1771 solgte den til Andr. Poulsen Riis. Senere har den været ejet af Chr. Madsen, Henrik Vang og fra 1846 af Kammerraad Chr. Jensen Møller.

I Plantagen findes et Mindesmærke for Kammerraad Møller.

**Hvidbjerggaard** i Hvidbjerg S., Morsø Sønder H., Thisted A. Postforb.: Karby. Nærmeste St.: Nykøbing, hvortil der er c. 3 Mil. Dens nuv. Ejer er Hr. *Chr. Mehl*, som overtog den 1865 efter sin Fader, Niels Mehl. Hr. Chr. Mehl er født paa Hvidbjerggaard 1836.

Matr.-Nr. 5 a m. fl. af Vester-Hvidbjerg. Hartk.: 10 Tdr. 2½ Alb. Der svares i Tiende 10 Tdr. Byg. Ejendomsskylden er 60,000 Kr. Brandassurance for Hovedbygning og Avlsbygninger 20,000 Kr., for Besætning, Inventar og Avl 28,000 Kr. Aarlig Ejendomsskyld Skat 66 Kr. Bidrag til Amtsrepf. Kr. 153,34. Sidste Aars Kommuneskat c. 380 Kr. Bygningerne er forsikrede i »Den alm. Brandf. f. Landb.«. Det samlede Areal udgør 77¾ Td. Ld., deraf Ager 74, Mose 2, Have og Gaardsplads 1¾ Td. Ld. Avlsgaarden er bortforpagtet til Hr. *Chr. Wisbech*, der er født i Kolding 1874.

Agermarken drives i en 8 Marksdrift. Jorden er meget god Lermuld med Lerunderlag. Besætn. bestaar f. T. af 22 Køer, 20 Stkr. Ungkvæg og Kalve, 1 Tyr, 12 Fedekreaturer, 4 Heste, 2 Plage samt 8 Faar og Lam. Sidste Aar solgtes c. 70 Fedesvin. Kvægbesætn. vedligeholdes ved eget Tillæg og er af blandet Herkomst. Mælkemængden var sidste Aar gennemsn. c. 5000 Pd. pr. Ko; den leveres til Karby Mejeri. Det norm. Folkehold er 2 Fodermestre, 1 Forkarl, 1 Karl, 2 Piger og 1 Daglejer.

Hvidbjerggaard Hovedbygning er opført 1898 af Grundmur med Cementstæg. Avslængerne er ligeledes grundmurede, tækkede dels med Straa og dels med Tagpap.

Hvidbjerggaard tilhørte 1481 Enert Lauridsen, 1505 og 1523 Niels Bagge, 1532 Enevold Eriksen og derefter hans Søn, Niels Enevoldsen, † 1564. Derpaa ejedes den af Iver Grøn, hvis Arvinger antagelig afhændede Gaarden til Jørgen Friis, hvem den tilhørte 1594. 1602 ejedes den af Erik Kaas og derpaa af hans Enke. 1662 var Søstrene Krag sammen med Søstersønnen, Mogens Kaas, Ejere af Gaarden. 1666 fik Jens Pedersen Indførsel i Hvidbjerggaard, der 1671 af Christen Schytte blev pantsat til Peder Benzou, som senere købte Gaarden, hvorefter han overdrog den

til Christen Christensen, som 1698 afhændede den til Broderen Niels, hvis Enke 1700 blev gift med Jens Sørensen Bloch, † 1712. Derefter tilfaldt Ejendommen Stedsønnen, Hans Nielsen, der 1716 afhændede den til Oberst M. Rosenørn. Chrf. Nislau ejede den 1718, hvorpaa den gik over til Kronen, som solgte den til Peder Damgaard. Denne afhændede den 1751 til Jens Hegelund, der 1758 solgte Gaarden til Peder Espersen, af hvem den 1767 blev overdraget til Mads Bittetekjær, hvis Efterfølger, Peder Andersen, 1771 solgte Hvidbjerggaard til Christen Riis. Hans Søn, Jens Christensen Riis, afhændede den 1782 til Jens Thomsen.

**Mølgaard** i Hvidbjerg S., Morsø Sønder H., Thisted A. Postforb.: Karby. Nærmeste St.: Nykøbing, hvortil der er 3 Mil. Dens nuv. Ejer er Hr. *Peder Mehl*, som overtog den 1892. Hr. P. Mehl er født paa Hvidbjerggaard 1847. Af tidl. Ejere kan nævnes den nuv. Ejers Morbroder, Niels Sørensen, som havde overtaget Gaarden efter sin Fader, Chr. Sørensen.

Matr.-Nr. 2 m. fl. af Vester-Hvidbjerg. Hartk.: 9 Tdr. 2 Skpr. 1 Fdkr. 2 $\frac{1}{4}$  Alb. Der svares i Tiende 8 Tdr. Korn. Ejendomsskylden er 50,600 Kr. Brandassurance for Hovedbygning 5700 Kr., for Avlsbygninger 6300 Kr., Besætning 9950 Kr., Inventar 2611 Kr. og Avl 6994 Kr. Aarlig Ejendomsskyld Skat Kr. 55,66. Bidrag til Amtsrepf. Kr. 139,51. Sidste Aars Kommuneskat c. 345 Kr. Bygningerne er forsikrede i »Thisted Amts Brandf. f. Landb.«. Det samlede Areal udgør 111 Tdr. Ld., deraf Ager 102, Eng 3, Hede 3, Græsningjord 2, Have og Gaardsplads 1 Td. Ld. Gaarden drives af Ejeren.

Agermarken drives i to 8 Marksdrifter. Af Jorden er 36 Tdr. Ld. god Lermuld med Lerunderlag og Resten god Sandmuld. Besætn. bestaar f. T. af 20 Køer, 14 Stkr. Ungkvæg og Kalve, 12 Fedekreaturer, 5 Heste, 5 Plage og Føl samt 40 Faar og Lam. Sidste Aar solgtes c. 40 Fedesvin. Kvægbesætn. vedligeholdes ved eget Tillæg og er af blandet Herkomst. Mælkemængden var sidste Aar gennemsn. c. 6000 Pd. pr. Ko; den leveres til Karby Mejeri. Det norm. Folkehold er 2 Fodermestre, 1 Forkarl, 1 Karl, 2 Piger og 1 Daglejer.

Mølgaard Hovedbygning er, ligesom Avlslængerne, opført af Grundmur med Straatag.

Til Ejendommen hører en Tiende af c. 12 Tdr. Korn.

**Sindbjerggaard** i Redsted S., Morsø Sønder H., Thisted A. Postforb.: Karby. Nærmeste St.: Nykøbing, hvortil der er c. 2 Mil. Dens nuv. Ejersinde er Enkefru *Bjerregaard*, hvis afdøde Mand sammen med Broderen overtog Gaarden 1850. Enkefru Bjerregaard er født paa Lille Ørndrup 1831.

Matr.-Nr. 1 a m. fl. af Sindbjerggaard. Hartk.: 10 Tdr. 2 Skpr. 2 $\frac{3}{4}$  Alb. Tiendefri Hovedgaardsjord. Ejendomsskylden er 70,000 Kr. Brandassurance for Hovedbygning 8200 Kr., for Avlsbygninger 23,063 Kr., Besætning 18,100 Kr., Inventar 4175 Kr. og Avl 12,345 Kr. Aarlig Ejendomsskyld Skat 77 Kr. Bidrag til Amtsrepf. Kr. 161,86. Sidste Aars Kommuneskat c. 400 Kr. Bygningerne er forsikrede i »Den alm. Brandf. f. Landb.«. Det samlede Areal udgør 197 Tdr. Ld., deraf Ager 183, Eng 12, Have og Gaardsplads 2 Tdr. Ld. Gaarden drives af Ejerinden med Sønnen, Hr. N. *Bjerregaard*, som Bestyrer.

Af Agermarken drives 63 Tdr. Ld. i en 9 Marksdrift med: 1. Grøn-jordshavre, 2. Roer, 3. Byg, 4. Havre, 5., 6., 7., 8. og 9. Kløver og Græs; 120 Tdr. Ld. drives i en 8 Marksdrift med: 1. Brak, 2. Rug, 3. Havre, 4. Havre, 5., 6., 7. og 8. Kløver og Græs. 1. Drift er god Sandmuld, 2. Drift Sandmuld af lettere Beskaffenhed. Besætn. bestaar f. T. af 11 Køer,

36 Stkr. Ungkvæg og Kalve, 30 Fedekreaturer, 7 Heste, 3 Plage og Føl samt 43 Faar og Lam. Sidste Aar solgtes 8 Fedesvin. Kvægbesætn. er af blandet Herkomst. Mælkemængden var sidste Aar gennemsn. c. 5000 Pd. pr. Ko; den leveres til Karby Mejeri. Det norm. Folkehold er 2 Fodermestre, 1 Forkarl, 1 Karl, 3 Piger og 1 Daglejer.

Sindbjerggaard Hovedbygning er opført af Grundmur med Straatag. Alle Avlsbygningerne er gode og solide, opførte efter Brand 1895 af Grundmur med Straatage. — Omkring Gaarden findes endnu Spor af gamle Grave.

Sindbjerggaard tilhørte 1485 Bispem i Børglum, men tilfaldt senere Kronen, som 1636 mageskiftede den til Jfr. Anne Sehested. Assessor Hans Knudsen overtog 1693 en Trediedel af Gaarden til Christen Nielsen, medens 1694 en anden Trediedel af Gregers Høg blev afhændet til Vennich Sørensen, som yderligere 1696 købte flere mindre Parceller af Axel Sehested og Baron Putbus. Størstedelen af Gaarden blev atter samlet af Peder Tæbring, som 1698 blev gift med Sørensens



Sindbjerggaard.

Enke, Dor. Nielsdatter Abildgaard. 1728 gik Sindbjerggaard over til deres Datter, Sidsel Pedersdatter, der var gift med Christen Nandrup, efter hvem Sønnen, Vennich Nandrup, 1763 overtog den og atter 1778 afhændede den til Md. Maren Vistisdatter, Enke efter Mads Nyssom; 1780 giftede hun sig med Jens Riis, der 1783 solgte Gaarden til Peder Strøvelbech, og med deres Datter, Maren Strøvelbech, gik den derpaa over til Poul Chr. Stockholm, † 1822. Den nuv. Ejerindes afdøde Mand, Chr. Bjerregaard, overtog 1850 tillige med sin Broder, Niels Bjerregaard, Ejendommen efter deres Fader, Niels Bjerregaard, hvorefter den 1852 blev delt, idet en Part henlagdes under Mariesminde, som overtoges af Niels Bjerregaard.

**Mariesminde** i Redsted S., Morsø Sønder H., Thisted A. Postforb.: Karby. Nærmeste St.: Nykøbing, hvortil der er 2 $\frac{1}{4}$  Mil. Dens nuv. Ejer er Hr. *Niels Bjerregaard Stockholm*, som overtog den 1892. Hr. N. B. Stockholm er født paa Sindbjerggaard 1851 og gift med *Marie Larsen*, født 1864. Af tidl. Ejere kan nævnes den nuv. Ejers Fader, Poul Stockholm Bjerregaard. Gaarden er bygget 1852 og udskilt fra Sindbjerggaard.

Matr.-Nr. 1 d m. fl. af Sindbjerggaard. Hartk.: 8 Tdr. 5 Skpr.  $\frac{1}{2}$  Alb. Tiendefri Hovedgaardsjord. Ejendomsskylden er 55,000 Kr. Brandassurance for Hovedbygning 7500 Kr. og for Avlsbygninger 9000 Kr. Aarlig Ejendomsskyld Skat Kr. 60,50. Bidrag til Amtsrepf. Kr. 133,83. Sidste Aars Kommuneskat c. 335 Kr. Bygningerne er forsikrede i »Den alm. Brandf. f. Landb.«. Det samlede Areal udgør 137 Tdr. Ld., deraf Ager 115, Eng 20, Have og Gaardsplads 2 Tdr. Ld. Gaarden drives af Ejeren.

Agermarken drives i en 8 Marksdrift. Jorden er Sandmuld med magert Lerunderlag. Besætn. bestaar f. T. af 14 Køer, 10 Stkr. Ungkvæg og Kalve, 8 Tyre, 14 Fedekreaturer, 6 Heste samt 6 Plage og Føl. Kvægbesætn. vedligeholdes ved eget Tillæg og er af Korhorns-Race. Mælke-mængden var sidste Aar gennemsn. c. 6000 Pd. pr. Ko; den leveres til Karby Mejeri. Det norm. Folkehold er 1 Fodermester, 1 Forkarl, 1 Karl, 2 Piger og 1 Daglejer.

Mariesminde Hovedbygning er opført 1873, Avlslængerne 1852, alle af Grundmur med Straatage.

**Ballegaard** i Vejerslev S., Morsø Sønder H., Thisted A. Postforb.: Vils. Nærmeste St.: Nykøbing, hvortil der er 1½ Mil. Dens nuv. Ejer er Hr. *Peder Pedersen Kjærgaard*, som købte den 1880. Hr. P. P. Kjær-

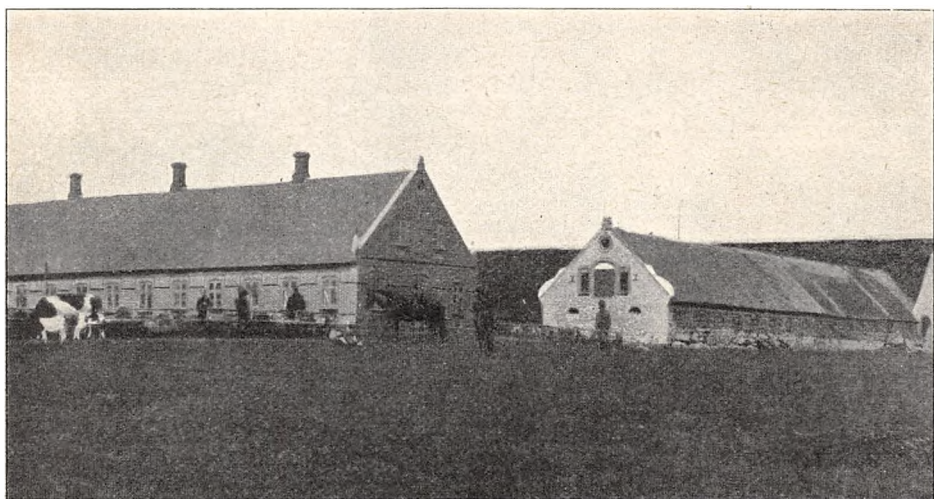

Ballegaard.

gaard er født i Vejerslev 1846 og gift med *Petrea Marie Therkildsen*, født i Emb 1876.

Matr.-Nr. 16 a m. fl. af Vejerslev. Hartk.: 7 Tdr. 6 Skpr. 1 Fdkr. ¾ Alb. Der svares i Tiende 15 Tdr. Korn. Ejendomsskylden er 53,000 Kr. Brandassurance for Hovedbygning 10,800 Kr., for Avlsbygninger 17,080 Kr., Besætning 12,900 Kr., Inventar 2064 Kr. og Avl 7266 Kr. Aarlig Ejendomsskyld Skat Kr. 58,30. Bidrag til Amtsrepf. Kr. 122,63. Sidste Aars Kommuneskat c. 185 Kr. Det samlede Areal udgør 87 Tdr. Ld., deraf Ager 82, Eng 3, Have og Gaardsplads 2 Tdr. Ld. Gaarden drives af Ejeren.

Agermarken drives i en 8 Marksdrift med: 1. Grønjordshavre, 2. Roer, 3. Byg, 4. og 5. Havre, 6., 7. og 8. Kløver og Græs. Jorden er god Ler-muld, i god Kultur og Gødningskraft. Besætn. bestaar f. T. af 10 Køer, 30 Stkr. Ungkvæg og Kalve, 2 Tyre, 40 Fedekreaturer, 9 Heste, 2 Plage samt 20 Faar og Lam. Sidste Aar solgtes 16 Fedesvin. Kvægbesætn. er af blandet Herkomst. Mælke-mængden var sidste Aar gennemsn. c. 5500

Pd. pr. Ko; den leveres til Ø. Assels Mejeri. Det norm. Folkehold er 2 Fodermestre, 1 Forkarl, 2 Karle, 2 Piger og 1 Daglejer.

Gaardens faste Maskiner drives ved Vindmotor.

Ballegaard Hovedbygning er opført af Grundmur med Skifertag, Avlslængerne er alle af Grundmur med Straatage.

Ballegaard beboedes i den første Halvdel af det 18. Aarh. af Oberstløjtn. Frans Christopher v. Bülow, † 1756. Senere har Gaarden tilhørt Anders Madsen, † 1843, dennes Svigersøn, Mads Jensen Kjær. og hans Søn, Anders Madsen Kjær, † 1882.

**Vejerslevgaard** i Vejerslev S., Morsø Sønder H., Thisted A. Postforb.: Vils. Nærmeste St.: Nykøbing, hvortil der er 1½ Mil. Dens nuv. Ejer er Hr. *Albert Clausen*, som overtog den 1901. Hr. A. Clausen er født paa Ejendommen 1880 og gift med *Maren Bjerregaard*, født i Vils.

Matr.-Nr. 15 a m. fl. af Vejerslev. Hartk.: 8 Tdr. 5 Skpr. 2 Fdkr. ¼ Alb. Der svares i Tiende c. 15 Tdr. Korn. Ejendomsskylden er 54,000 Kr. Brandassurance for Hovedbygning 9300 Kr., for Avlsbygninger 14,700 Kr., Besætning 14,960 Kr., Inventar 3705 Kr. og Avl 6610 Kr. Aarlig Ejendomsskyld Skat Kr. 59,40. Bidrag til Amtsrepf. 134 Kr. Sidste Aars Kommuneskat c. 200 Kr. Bygningerne er forsikrede i »Den alm. Brandf. f. Landb.«. Det samlede Areal udgør 131 Tdr. Ld., deraf Ager 100, Eng 20, Hede 10, Have og Gaardsplads 1 Td. Ld. Gaarden drives af Ejeren.

Agermarken drives i en 8 Marksdrift. Jorden er af forskellig Beskaffenhed, hovedsagelig let muldet med Sand-, Grus- og Lerunderlag. Besætn. bestaar f. T. af 12 Køer, 24 Stkr. Ungkvæg og Kalve, 3 Tyre, 28 Fedekreaturer, 5 Heste, 3 Plage og Føl, 2 Trækstude samt 20 Faar og Lam. Sidste Aar solgtes 12 Fedesvin. Kvægbesætn. er af blandet Herkomst. Mælkemængden var sidste Aar gennemsn. c. 5000 Pd. pr. Ko; den leveres til Ø. Assels Mejeri. Det norm. Folkehold er 1 Fodermester, 1 Forkarl, 1 Karl, 2 Piger og 1 Daglejer.

Gaardens faste Maskiner drives ved Vindkraft.

Vejerslevgaard Hovedbygning er opført af Grundmur med Tegtag; Avlslængerne er af Grundmur med Straatage.

Vejerslevgaard tilhørte tidl. Niels Krabbe, hvis Enke, Bege Mortensdatter, besad Gaarden 1457. 1481 ejedes den af hendes Sønnesøn, Niels Krabbe, med hvis Datter Karen den gik over til Eiler Lykke, hvorefter den tilhørte deres Søn, Erik Lykke, som ejede den 1568. Senere nævnes Niels Simonsen til Vejerslevgaard, hvorpaa Gaarden 1662 hørte under Lindbjerggaard. Derefter ejedes den af Jfr. Anne Sehesteds Søsterbørn, Jørgen og Karen Lykke, af hvilke sidstnævnte 1666 blev Enejere. 1690 var Vejerslevgaard en øde Gaard og tilfaldt Kronen, der 1715 ved Auktion afhændede den til Jens Blok Kampmann, som 1731 overdrog den til Kmjkr. F. C. Klingenberg. 1764 ejedes den af Jens Jørgen Thestrup, † 1775, hvorefter den ved Auktion blev solgt til Jens Peter Woydemann og Peder Dyhr, der straks overdrog den til Studiosus Niels Nielsen Krog, som 1777 solgte Ejendommen til Chr. Staustrup til Blidstrup. 1853 købtes Vejerslevgaard, der da var Fæstegaard under Blidstrup, af P. Chr. Clausen, og gik derefter over til hans Søn, N. P. Clausen, den nuv. Ejers Fader. I 1895 blev der fra Vejerslevgaard udstykket et Par mindre Gaarde: Enggaard og Vejerslevlund.

Paa Ejendommens Grund ligger et velbevaret, fredlyst Voldsted: G a m m e l v o l d.

**Vilsgaard** i Vejerslev S., Morsø Sønder H., Thisted A. Postforb.: Vils. Nærmeste St.: Nykøbing, hvortil der er 1¼ Mil. Dens nuv. Ejer er Hr. *Frederik Chr. Schade*, som overtog den 1884. Hr. Fr. Chr. Schade er født paa Ejendommen 1849 og gift med *Marie Mortensen*, født paa Engbjerg 1859. Af tidl. Ejere kan nævnes den nuv. Ejers Fader, Kasper Schade, og dennes Svigerfader, Mortensen.

Matr.-Nr. 1 a af Vilsgaard. Hartk.: 13 Tdr. 3 Skpr. 3 Fdkr. 1½ Alb. Der svares i Tiende 14 Tdr. Korn. Ejendomsskylden er 67,000 Kr. Aarlig Ejendomsskyld Skat Kr. 73,70. Bidrag til Amtsrepf. Kr. 199,39. Sidste Aars Kommuneskat c. 320 Kr. Det samlede Areal udgør 185 Tdr. Ld., deraf Ager 153, Eng 6, Plantage 24, Have og Gaardsplads 2 Tdr. Ld. Gaarden drives af Ejeren.

Agermarken drives i to 8 Marksdrifter. C. 100 Tdr. Ld. er let Ler- muld og Resten Sandmuld. Besætn. bestaar f. T. af 16 Køer, 40 Stkr. Ungkvæg og Kalve, 1 Tyr, 24 Fedekreaturer, 5 Heste, 7 Plage og Føl samt 28 Faar og Lam. Sidste Aar solgtes c. 20 Fedesvin. Kvægbesætn. er af blandet Herkomst. Mælkemængden var sidste Aar gennemsn. c.

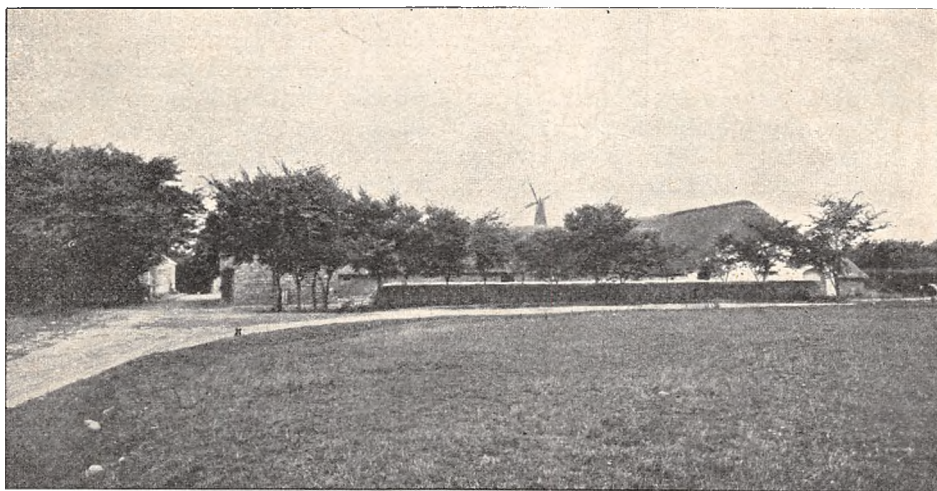

Vilsgaard.

4500 Pd. pr. Ko; den leveres til Lødderup Mejeri. Det norm. Folkehold er 2 Fodermestre, 1 Forkarl, 3 Karle, 2 Piger og 1 Daglejer.

Gaardens faste Maskiner drives ved Vindkraft.

Vilsgaard Hovedbygning er opført af Grundmur med Tegltag, Avlslængerne af Grundmur med Straatage.

Vilsgaard ejedes 1487 af Christiern Andersen. 1770 solgtes den af Peder Espersen, Ballegaard, til Chr. Staunstrup, Blidstrup, hvis Søn, Jens Riis, 1783 afhændede den til Morten Jensen.

**Blidstrup** i Blidstrup S., Morsø Sønder H., Thisted A. Postforb. og nærmeste St.: Nykøbing, hvortil der er 2 Mil. Dens nuv. Ejer er Hr. Folkethingsmand *Joh. Knudsen* til Bangsbo og Moutrup, som overtog den 1905 efter sin Stedfader, Etatsraad Knudsen. Hr. Joh. Knudsen er født paa Moutrup 1864.

Matr.-Nr. 1 a m. fl. af Blidstrup. Hartk.: 26 Tdr. 1 Skp. ¾ Alb. Tiendefri Hovedgaardsjord. Ejendomsskylden er 180,000 Kr. Brandassurance for Hovedbygning 54,500 Kr., for Avlsbygninger 41,400 Kr., Besætning og Avl 81,000 Kr. Aarlig Ejendomsskyld Skat 198 Kr. Bidrag til Amtsrepf. Kr. 412,60. Bygningerne er forsikrede i »Den alm. Brandf. f. Landb.«; Besætn., Inv. og Avl i »Morsø Brandforsikring f. rørlige Ejendele«. Det samlede Areal udgør 541 Tdr. Ld., deraf Ager

333, Eng 90, Mose 110, Have og Gaardsplads 8 Tdr. Ld Gaarden drives af Ejeren ved Hr. Inspektør *Th. Gleerup*. Hr. Godsejer Joh. Knudsen driver foruden Blidstrup Hovedgaarden Bangsbo v. Frederikshavn; medens Moustруп i Blidstrup S., som han ligeledes ejer, er bortforpagtet.

Agermarken drives dels i en 8 Marksdrift med: 1. Brak, 2. Rug, 3. Blandsæd, 4. Havre, 5., 6., 7. og 8. Kløver og Græs; dels i en 9 Marksdrift med: 1. Brak, 2. Rug, 3. Roer, 4. 6-rd. Byg, 5. Havre, 6., 7., 8. og 9. Kløver og Græs. 150 Tdr. Ld. er god Muldjord med Lerunderlag og 183 Tdr. Ld. sandmuldet Jord med Ler- og Sandunderlag, i god Kultur og Gødningskraft. Besætn. bestaar f. T. af 60 Køer, 30 Stkr. Ungkvæg og Kalve, 58 Fedekreaturer, 15 Heste, 1 Føl, 4 Trækstude samt 60 Faar og Lam. Kvægbesætn. vedligeholdes ved eget Tillæg og er af blandet Herkomst. Mælken leveres til Ø. Assels Mejeri. Det norm. Folkehold er 1 Forkarl, 6 Karle, 3 Røgere og 3 Piger; desuden 2 Polakker.

Haven passes af 1 Gartner.

Gaardens faste Maskiner drives ved Vindmotor.



Blidstrup.

Blidstrup smukke, trefløjede Hovedbygning er opført 1875—76 af Grundmur i 1 Stokværk med Skifertag. Midt paa Hovedfløjen til Gaardsiden findes et Taarn med Spir, tækket med Kobber. Avlsgaardens Bygninger er opførte af Grundmur med Kamgavle og tækkede med Straa.

Til Blidstrup hører 4 mindre Gaarde, 2 Boelssteder, 3 Huse med Jord og 2 jordløse Huse; desuden en Del Konge- og Kirketiende. — Godsets Ejendomsskyld er 80,000 Kr.

Blidstrup tilhørte 1402 og 1410 Terkel Jensen, 1435 Henrik Eriksen og 1457 hans Enke, Karine Nielsdatter Krabbe; senere 1662 Vald. Skram til Ørndrup, hvorefter den 1697 gik over til Major Peder Willumsen Paludan. 1685 kom den til Fru Margr. Reedtz, hvis Arvinger 1697 overdrog den til Poul Hansen Tanche, der 1705 ved Auktion solgte den til Etatsraad Poul Klingenberg, efter hvem den gik over til hans Søn, Etatsraad Fr. Chr. Klingenberg, tillige Ejer af Lund, med hvilken Gaard Blidstrup var forenet til 1771, da den blev købt af Christen Staunstrup, der 1780



overdrog den til sin Søn, Jens Staunstrup (Riis), † 1804. 1873 gik Gaarden ved Christen Riis' Død over til hans Datter, Enke efter Jak. S. Knudsen til Moutrup; hun blev gift 2. Gang med dennes Broder, Etatsraad Poul Knudsen, som derpaa blev Ejer af Gaarden.

**Moutrup** i Blidstrup S., Morsø Sønder H., Thisted A. Postforb. og nærmeste St.: Nykøbing, hvortil der er 2 Mil. Dens nuv. Ejer er Hr. Folketingsmand *Joh. Knudsen* til Blidstrup og Bangsbo, som overtog den 1905 efter sin Stedfader, Etatsraad Knudsen. Hr. Joh. Knudsen er født paa Moutrup 1864.

Hartk.: 14 Tdr. 5 Skpr. 2 Fdkr. 1<sup>3</sup>/<sub>4</sub> Alb. Der svares i Tiende c. 15 Tdr. Korn. Ejendomsskylden er 90,000 Kr. Brandassurance for Besætning og Avl 45,000 Kr. Aarlig Ejendomsskyld Skat 99 Kr. Bidrag til Amtsrepf. Kr. 225,98. Det samlede Areal udgør 278 Tdr. Ld., deraf Ager 200 og Mose 78 Tdr. Ld. (deraf er en stor Del under Plov). Avlsgaarden er bortforpagtet til Hr. *Chr. M. Tegner*, der er født i Aarhus 1857 og gift med *Karen Marie Kjeldsen*, født i Nykøbing 1871. Forpagtningen, der er 8-aarig, omfatter hele Gaardens Areal. Besætning og Inventar tilhører Forpagteren.

Agermarken drives i en 8 Marksdrift. Agerjorden er overvejende let Muldjord med Sandunderlag. Besætn. bestaar f. T. af 20 Køer, 30—40



Moutrup.

Stkr. Ungkvæg og Kalve, 2 Tyre, 30 Fedekreaturer, 8 Heste, 6 Plage og Føl, 2 Trækstude samt 30 Faar og Lam. Sidste Aar solgtes c. 40 Fedesvin. Kvægbesætn. er af blandet Herkomst. Det norm. Folkehold er 1 Forkarl, 3 Karle, 3 Røgttere, 3 Piger og 2 Daglejere.

Gaardens faste Maskiner drives ved Vindmotor.

Moutrup Hovedbygning er opført af Grundmur med Tegtag; Avslængerne er byggede af Grundmur med Straataage.

Moustrup tilhørte 1460 og 1488 Anders Mogensen, 1495 og 1502 Jens Andersen, der 1503 afhændede den til Biskop Niels Friis. 1662 hørte Gaarden under Blidstrup, og 1679 fik Claus Maltesen Sehested Indførsel i den af Vald. Skram. Joach. Lægaard frasolgte 1698 en Del af Gaardens Areal, c. 8 Tdr. Hartk., til Tøger Nørkjær. 1715 solgte Etatsraad Oluf Krabbe Moustrup til Oberst M. Rosenørn. 1763 hørte Gaarden under Damsgaard. Siden Slutningen af det 19. Aarh. har den tilhørt Familien Knudsen, i hvis Eje den endnu er.

**Højris** i Ljørslev S., Morsø Sønder H., Thisted A. Postforb. og nærmeste St.: Nykøbing, hvortil der er 1 $\frac{1}{4}$  Mil. Dens nuv. Ejer er Hr. Hofjægmester *C. de Steensen-Leth*, som overtog den 1866. Hr. Hofjægmester *C. de Steensen-Leth* er født paa Steensgaard paa Langeland 1842.

Matr.-Nr. 1 a m. fl. af Højris. Hartk.: 19 Tdr. 6 Skpr. 3 Fdkr. 2 $\frac{3}{4}$  Alb. Desuden c. 5 Tdr. uprivilegeret Hartk. i Lødderup. Tiendefri



Højris.

Hovedgaardsjord. Ejendomsskylden er 150,000 Kr. Brandassurance for Hovedbygning 114,000 Kr., for Avlsbygninger 70,000 Kr., Besætning 31,000 Kr., Inventar 14,000 Kr. og Avl 30,000 Kr. Aarlig Ejendomsskyld Skat 165 Kr. Bidrag til Amtsrepf. Kr. 321,02. Bygningerne er forsikrede i »Den alm. Brandf. f. Landb.«; Besætn., Inv. og Avl i »Danmark«. Arealet udgør af Ager 320 Tdr. Ld., Eng 80, Kær 5, Mose og Græsgang 110, Skov c. 300, Sø 15, Have og Gaardsplads 6 Tdr. Ld. Gaarden drives af Ejeren.

Agermarken drives i en 7 Marksdrift. Jorden er god Sandmuld med Lerunderlag. Besætn. består f. T. af 80 Køer, 60 Stkr. Ungkvæg og Kalve, 3 Tyre, 18 Heste, 6 Plage og Føl samt c. 60 Faar og Lam. Sidste Aar solgtes c. 100 Fedesvin. Kvægbesætn. vedligeholdes ved eget Tillæg og er af rød slesvigsk Race. Mælkemængden var sidste Aar gennemsn. c. 5500 Pd. pr. Ko; den leveres til Lødderup Mejeri. Det norm. Folkehold er 1 Forvalter, 6 Fodermestre, 1 Forkarl, 6 Karle og 4 Daglejere.

Haven passes af 1 Gartner og 2 Medhjælpere.

Højris Hovedbygning bestaar af en Hovedfløj i 2 Stokværk og to Sidefløje i 1 Stokværk af Grundmur med takkede Gavle. Hovedfløjen er, ligesom det 100 Fod høje Taarn, bygget 1859; den s. Fløj er opført 1876. — Et gammelt Sagn om, at en tidl. Ejer havde ladet sin utro Hustru indemure, bekræftedes 1816, da der ved en Nedstyrtning af Muren i Riddersalens Sidevæg aabnedes et Rum, som indeholdt hensmuldrende Menneskeben.

Avlsbygningerne er nye, meget solide og velindrettede, opførte af røde Sten med Trimpel og Paptage.

En meget smuk Allé fører op til Gaarden, som er omgivet af gamle Grave.

Til Gaarden hører en Vandmølle og en Vindmølle samt 5 Huse med Jord og 4 jordløse Huse; desuden oppebæres en Tiende af c. 650 Tdr. Korn.

Højris tilhørte 1387 Joh. Skarpenberg, der 1413 overdrog Gaarden til Børglum Kloster. 1425 nævnes Thomas Pedersen og 1436 Kjeld af Højris. 1445 tilhørte Gaarden Anders Nielsen Banner, i hvis Slægt den forblev til 1535, da den blev købt af Jens Thomesen Sehested; i denne Families Besiddelse forblev Gaarden til 1636, da Erik Juel overtog den, hvorpaa den efter hans Død 1657 blev overtaget af hans Kreditorer, deriblandt Dr. med. Niels Benzons, som 1664 afhændede den til Mogens Iversen Kaas, af hvem den 1669 blev solgt til Konferensr. P. Klingenberg, som efterfulgtes af Sønnen af samme Navn og dennes Enke, efter hvem den gik over til hendes Stedsøn, Major Poul Klingenberg, der solgte den til Konferensr. Fr. Hauch. Denne afhændede den 1769 til Major Albr. Winding, men senere gik den dog tilbage til Hauch, som 1778 atter solgte den til D. Galtrup, med hvis Datter den gik over til A. Gjedde til Glomstrup, og senere til hans Søn, Justitsr. Didr. Gjedde, † 1863, hvis Enke derefter afstod den til sin Svigersøn, den nuv. Ejer.

**Kirstinedal** i Ljørslev S., Morsø Sønder H., Thisted A. Postforb. og nærmeste St.: Nykøbing, hvortil der er 1 Mil. Gaarden tilhører *et Konsortium*, repræsenteret ved Hr. Sagfører *Ovesen*, Nykøbing. Af tidl. Ejere kan nævnes de Steensen-Leth, Etatsraad Knudsen og derefter, fra 1905, Joh. Knudsen til Blidstrup, som 1906 solgte den til Konsortiet.

Matr.-Nr. 1 c m. fl. af Ljørslev. Hartk.: 13 Tdr. 4 Skpr. 1 Fdkr. Tiendefri Hovedgaardsjord. Ejendomsskylden er 65,000 Kr. Aarlig Ejendomsskyld Skat Kr. 71,50. Bidrag til Amtsrepf. Kr. 198,13. Det samlede Areal udgør c. 326 Tdr. Ld., deraf Ager 244, Mose 40, Granplantage 40, Have og Gaardsplads 2 Tdr. Ld.

Af Agermarken drives c. 144 Tdr. Ld. i en 8 Marksdrift; Resten henligger væsentlig som Græsgang. Besætn. bestaar f. T. af 50 Køer, 20 Stkr. Ungkvæg og Kalve, 2 Tyre, 10 Fedekreaturer, 7 Heste, 6 Plage og Føl samt 12 Faar og Lam. Sidste Aar solgtes 12 Fedesvin. Kvægbesætn. vedligeholdes ved eget Tillæg og er af rød dansk Race. Mælken leveres til Lødderup Mejeri. Det norm. Folkehold er 2 Fodermestre, 1 Forkarl, 2 Karle, 2 Piger og 1 Daglejer.

Gaardens faste Maskiner drives ved Vindkraft.

Kirstinedal Hovedbygning er opført af Grundmur med Tegltag; Avlslængerne er ligeledes af Grundmur, hovedsagelig tækkede med Straa.

**Storupgaard** i Ørding S., Morsø Sønder H., Thisted A. Postforb. og nærmeste St.: Nykøbing, hvortil der er 1<sup>3</sup>/<sub>4</sub> Mil. Dens nuv. Ejer er Hr. *Kristian Serup*, som overtog den 1900. Hr. Kr. Serup er født 1865 og gift med *Margrethe Wendelbo*, født 1885.

Matr.-Nr. 1 a af Storup. Hartk.: 11 Tdr. 1 Skp. 3 Fdkr. Der svares i Tiende c. 31 Tdr. Byg. Ejendomsskylden er 70,000 Kr. Brandassurance for Hovedbygning og Avlsbygninger 22,000 Kr. for Besætning, Inventar og Avl 26,000 Kr. Aarlig Ejendomsskyld Skat 77 Kr. Bidrag til Amtsrepf. Kr. 173,14. Sidste Aars Kommuneskat c. 285 Kr. Bygningerne er forsikrede i »Thisted Amts Brandf. f. Landb.«; Besætn., Inv. og Avl i »Morsø Brandf. f. rørlige Ejendele«. Det samlede Areal udgør 189 Tdr. Ld., deraf

Ager 168, Eng 19, Have og Gaardsplads 2 Tdr. Ld. Gaarden drives af Ejeren.

Agermarken drives dels i en 7 Marksdrift med: 1. Grønjordshavre, 2. Roer, 3. 6-rd. Byg, 4. Havre, 5., 6. og 7. Kløver og Græs; dels i en anden 7 Marksdrift med: 1. Brak, 2. Rug, 3. Blandsæd, 4. Havre, 5., 6. og 7. Kløver og Græs. C. 75 Tdr. Ld. er god Muldjord med Lerunderlag; c. 60 Tdr. Ld. middelgod Jord med mindre Muldlag og c. 33 Tdr. Ld. Jord af mindre god Beskaffenhed. Besætn. bestaar f. T. af 14 Køer, 30 Stkr. Ungkvæg og Kalve, 3 Tyre. 26 Fedekreaturer, 6 Heste, 3 Plage og Føl samt 18 Faar og Lam. Sidste Aar solgtes 10 Fedesvin. Kvægbesætn. er af jydsk Race. Mælkemængden var sidste Aar gennemsn. c. 6000 Pd. pr. Ko; den leveres til Ø.-Assels Mejeri. Det norm. Folkehold er 2 Fodermestre, 1 Forkarl, 2 Karle, 2 Piger og 1 Daglejer.



Storupgaard.

Storupgaard Hovedbygning er opført 1790, ligesom Avslængerne af Grundmur med Straatag. Kostalden er bygget 1859, Laden 1853 og Hestestalden 1848.

Paa Ejendommen findes flere Fiskedamme.

Storupgaard hørte tidligere under Hvidbjerggaard; 1568 nævnes Fru Kirstine Grønsdatter og 1587 Søren Høg. Af den senere Tids Ejere kan nævnes Niels Poulsen, med hvis Datter Gaarden tilfaldt Peder Sørensen, efter hvem den gik over til Chr. Serup Jensen, den nuv. Ejers Fader.

**Gammellund** i Øster-Assels S., Morsø Sønder H., Thisted A. Postforb.: Øster-Assels. Nærmeste St.: Nykøbing, hvortil der er  $2\frac{3}{4}$  Mil. Dens nuv. Ejer er Hr. *Niels Toft Nielsen*, som købte den 1904. Hr. N. Toft Nielsen er født i Stadil v. Ringkøbing 1852 og gift med *Kristine Petrea Nielsine Mikkelsen*, født i Redsted 1867.

Matr.-Nr. 1 a m. fl. af Gammellund. Hartk.: 10 Tdr. 2 Fdkr. Tiendefri Hovedgaardsjord. Ejendomsskylden er 95,000 Kr. Brandassurance for Hovedbygning og Avlsbygninger 35,000 Kr., for Besætning 10,000 Kr., Inventar 3000 Kr. og Avl 12,000 Kr. Aarlig Ejendomsskyld Skat Kr. 104,50. Bidrag til Amtsrepf. Kr. 173,01. Sidste Aars Kommuneskat c. 430 Kr.

Andre Afgifter 2 Tdr. Byg. Bygningerne er forsikrede i »Thisted Amts Brandf. f. Landb.«; Besætn., Inv. og Avl i »Thisted Amts Brandf.«. Det samlede Areal udgør 285 Tdr. Ld., deraf Ager 165, Eng 50 og Strandjord 70 Tdr. Ld. Gaarden drives af Ejeren.

Agermarken drives dels i en 8 Marksdrift med: 1. Byg, 2. Rug, 3. Roer, 4. og 5. Havre, 6., 7. og 8. Kløver og Græs; dels i en anden 8 Marksdrift med: 1. Brak, 2. Rug, 3. Havre, 4. Roer, 5. Havre, 6., 7. og 8. Kløver og Græs. En Trediedel af Agermarken er god Lermuld, Resten middelgod Jord af lettere Beskaffenhed. Besætn. bestaar f. T. af 20 Køer, 40 Stkr. Ungkvæg og Kalve, 1 Tyr, 36 Fedekreaturer, 8 Heste, 8 Plage og Føl samt 52 Faar og Lam. Sidste Aar solgtes c. 80 Fedesvin. Kvægbesætn. er af blandet Herkomst. Mælkemængden var sidste Aar gennemsn. 5475 Pd. pr. Ko; den leveres til Ø.-Assels Mejeri. Det norm. Folkehold er 2 Fodermestre, 1 Forkarl, 3 Karle, 3 Piger og 1 Daglejer.

Haven passes af 1 Gartner.

Gammellund Hovedbygning er, ligesom Avslængerne, opført af Grundmur med Straatag.

I Haven findes det gamle, anseelige Voldsted: Gammellund eller Store Lund.

Gammellund er ligesom Gaardene Katrinelund, Nylund og Peterslund i Øster-Assels Sogn (se nedenfor) Dele af den gamle Kongsgaard Lund. 1404 og 1413 nævnes Johan Skarpenberg til Lund, 1470 var Gaarden forlehnet til Peder



Gammellund.

Høg, 1496 til hans Søn, Niels Høg, og 1520 til Thomes Iversen Juul. 1651 tilfaldt Gaarden Albert B. Berns og Leonh. Marselis, hvorefter den ejedes af førstnævntes Svingersøn, Konferensr. Klingenberg, og derpaa af hans Søn, Etatsraad F. C. Klingenberg, efter hvis Død 1750 hans Enke giftede sig med Oberst Ph. G. v. Samitz, der døde 1762. Aaret efter solgte hun Gaarden til Thomas Lund, af hvis Enke den 1778 blev afhændet til Hans Meulengracht og Saxo Aschanius. 1784 blev sidst-

nævnte Eneejer, og 1794 solgte hans Enke Gaarden med en tilhørende Porcellænsfabrik til P. S. Fønss og H. J. Leth. Efter at Størstedelen af Bøndergodset var frasolgt, blev Lund 1798 købt af Thomas Wissing, der, efter at have frasolgt Resten af Bøndergodset, udstykkede den som nævnt ovenfor.

**Katrinelund** i Øster-Assels S., Morsø Sønder H., Thisted A. Postforb.: Øster-Assels. Nærmeste St.: Nykøbing, hvortil der er 2 $\frac{3}{4}$  Mil. Dens nuv. Ejerinde er Enkefru *Andrea Kudsk*, Enke efter Jens Madsen Kudsk, der købte Ejendommen 1898. Enkefru A. Kudsk er født i Vejerslev S. 1861. Af tidl. Ejere kan nævnes Bendix og dennes Svigersøn, A. Thorup.

Matr.-Nr. 1 b m. fl. af Katrinelund. Hartk.: 5 Tdr. 7 Skpr. 3 Fdkr. Tiendefri Hovedgaardsjord. Ejendomsskylden er 50,000 Kr. Brandassurance for Hovedbygning og Avlsbygninger 24,000 Kr., for Besætning, In-



Katrinelund.

ventar og Avl 24,000 Kr. Aarlig Ejendomsskyld Skat 55 Kr. Bidrag til Amtsrepf. Kr. 99,<sup>14</sup>. Sidste Aars Kommuneskat c. 245 Kr. Bygningerne er forsikrede i »Den alm. Brandf. f. Landb.«; Besætn., Inv. og Avl i »Thisted Amts Brandf.«. Det samlede Areal udgør 120 Tdr. Ld., deraf Ager 90, Mose 10, Græsningsjord 18, Have og Gaardsplads 2 Tdr. Ld. Gaarden drives af Ejerinden ved en Bestyrer.

Agermarken drives i en 8 Marksdrift med: 1. Brak, 2. Rug, 3. Roer, 4. Blandsæd, 5. Havre, 6., 7. og 8. Kløver og Græs. Jorden er middelgod Jord med dels Ler-, dels Grus- og Sandunderlag. Besætn. bestaar f. T. af 12 Køer, 25 Stkr. Ungkvæg og Kalve, 1 Tyr, 16 Fedekreaturer, 5 Heste, 4 Plage og Føl samt c. 20 Faar og Lam. Sidste Aar solgtes c. 60 Fedesvin. Kvægbesætn. er af blandet Herkomst. Mælkemængden var sidste Aar gennemsn. c. 5500 Pd. pr. Ko; den leveres til Ø.-Assels Mejeri. Det norm. Folkehold er 2 Fodermestre, 1 Forkarl, 1 Karl og 2 Piger.

Gaardens faste Maskiner drives ved Vindmotor.

Katrinelund Bygninger er alle solide og velindrettede, opførte af Grundmur efter Brand 1898. Hovedbygningen er tækket med Cementsten, Avlslængerne dels med Straa og dels med Tagpap.

Gaarden er i sin Tid udstykket fra Lund (se ovenfor Beskrivelsen af Gammellund).

**Peterslund** i Øster-Assels S., Morsø Sønder H., Thisted A. Postforb. og nærmeste St.: Nykøbing, hvortil der er  $2\frac{3}{4}$  Mil. Dens nuv. Ejer er Hr. *Martin Sørensen*, som købte den 1906. Hr. M. Sørensen er født i Rakkeby 1874 og gift med *Marie Kristensen*, født i Tæbring 1874.

Matr.-Nr. 2 a af Peterslund. Hartk.: 12 Tdr. 4 Skpr. 1 Fdkr.  $\frac{1}{2}$  Alb. Tiendefri Hovedgaardjord. Ejendomsskylden er 62,000 Kr. Brandassurance for Hovedbygning 8000 Kr., for Avlsbygninger 21,000 Kr., Besætning 21,000 Kr., Inventar 6000 Kr. og Avl 13,000 Kr. Aarlig Ejendomsskyld Skat Kr. 68,20. Bidrag til Amtsrepf. Kr. 184,56. Sidste Aars Kommuneskat c. 475 Kr. Andre Afgifter 1 Td. Byg. Bygningerne er forsikrede i »Den alm. Brandf. f. Landb.«; Besætn., Inv. og Avl i »Thi-



Peterslund.

sted Amts Brandf.«. Det samlede Areal udgør 200 Tdr. Ld., deraf Ager  $192\frac{1}{2}$ , Kær  $4\frac{1}{2}$ , Have og Gaardsplads 3 Tdr. Ld. Gaarden drives af Ejeren.

Agermarken drives i en 9 Marksdrift med: 1. Roer, 2. 6-rd. Byg, 3. Havre, 4. gul Rundbælg og Agerhejre samt Halvbrak, 5. Rug, 6. Havre og Blandsæd, 7., 8. og 9. Kløver og Græs. C. 140 Tdr. Ld. er god Jord med Lerunderlag, i god Kultur og Gødningskraft; Resten er middelgod, noget kold Jord. Besætn. bestaar f. T. af 30 Køer, 30 Stkr. Ungkvæg og Kalve, 2 Tyre, 20 Fedekreaturer, 9 Heste, 7 Plage og Føl samt 30 Faar. Sidste Aar solgtes c. 100 Fedesvin, Kvægbesætn. vedligeholdes ved eget Tillæg og er af blandet Herkomst. Mælkemængden var sidste Aar gennemsn. c. 5000 Pd. pr. Ko; den leveres til Ø.-Assels Mejeri. Det norm. Folkehold er 2 Fodermestre, 1 Forkarl, 3 Karle, 2 Piger og 1 Daglejer.

Gaardens faste Maskiner drives ved Vindmotor.

Peterslund Hovedbygning er, ligesom Avlslængerne, opført af Grundmur med Straatag.

Af tidl. Ejere kan fra 1803 nævnes Peder Gimlinge, P. Munck, Jens Odgaard, Poul Mikkelsen, Chr. Overgaard og Jens Møller Poulsen, der solgte den til den nuv. Ejer.

Gaarden er i sin Tid udstykket fra Lund (se ovenfor Beskrivelsen af Gammellund).

**Nylund** i Øster-Assels S., Morsø Sønder H., Thisted A. Postforb.: Øster-Assels. Nærmeste St.: Nykøbing, hvortil der er  $2\frac{3}{4}$  Mil. Dens nuv. Ejer er Hr. *T. Møller*, som overtog den 1900. Hr. T. Møller er født paa Vilsgaard 1865. Af tidl. Ejere kan nævnes Jens Munk, Bendix til 1866 og derefter C. Møller og dennes Enke.

Matr.-Nr. 2 b m. fl. af Nylund. Hartk.: 6 Tdr. 7 Skpr. 2 Fdkr.  $2\frac{1}{4}$  Alb. Tiendefri Hovedgaardsjord. Ejendomsskylden er c. 50,000 Kr. Brandassurance for Hovedbygning 9000 Kr., for Avlsbygninger 19,000 Kr., Besætning 16,000 Kr., Inventar 4500 Kr. og Avl 11,000 Kr. Aarlig Ejendomsskyld Skat c. 55 Kr. Bidrag til Amtsrepf. Kr. 110,73. Sidste Aars Kommuneskat c. 280 Kr. Andre Afgifter c.  $\frac{1}{2}$  Td. Byg. Bygningerne er forsikrede i »Den alm. Brandf. f. Landb.«; Besætn., Inv. og Avl i »Thisted Amts Brandf.«. Det samlede Areal udgør 314 Tdr. Ld., deraf Ager 207, Skov 3, Strandjord 100, Have og Gaardsplads 4 Tdr. Ld. Gaarden drives af Ejeren.

Agermarken drives dels i en 6 Marksdrift og dels i en 7 Marksdrift. Jorden er hovedsagelig middelgod Muldjord med Lerunderlag. Besætn. bestaar f. T. af 20 Køer, 20 Stkr. Ungkvæg og Kalve, 2 Tyre, 20 Fedekreaturer, 8 Heste, 6 Plage og Føl samt c. 30 Faar og Lam. Sidste Aar

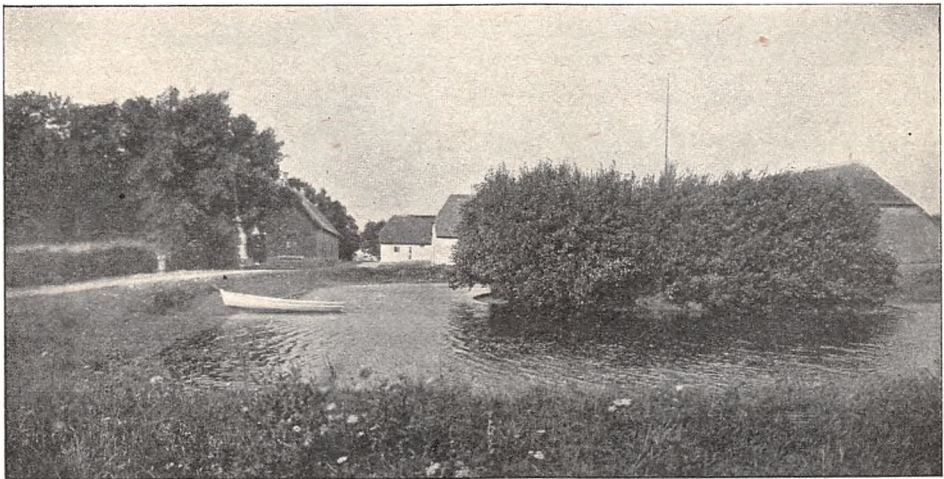

Nylund.

solgtes c. 35 Fedesvin. Kvægbesætn. vedligeholdes ved eget Tillæg og er af jydsk Race. Mælkemængden var sidste Aar gennemsn. c. 5000 Pd. pr. Ko; den leveres til Ø.-Assels Mejeri. Det norm. Folkehold er 1 Forkarl, 2 Karle, 2 Røgttere, 2 Piger, 1 Havemand og 1 Daglejer samt i Høsten 4 Mand ekstra.

Nylund Hovedbygning er opført 1855, Avlslængerne 1849, alle af Grundmur med Straatage. Gaarden er i sin Tid udstykket fra Lund (se ovenfor Beskrivelsen af Gammellund).

**Mygdamgaard** i Vester-Assels S., Morsø Sønder H., Thisted A. Postforb.: Øster-Assels. Nærmeste St.: Nykøbing, hvortil der er c.  $2\frac{1}{2}$  Mil. Dens nuv. Ejer er Hr. *Jens Dissing*, som købte den 1889. Hr. J. Dissing er født i Frøslev 1865 og gift med *Ane Sørensen Overgaard*, født i Øster-



Assels 1870. Af tidl. Ejere kan nævnes A. Jensen Serup, Chr. Smith og Stronse, af hvem den nuv. Ejer købte den.

Matr.-Nr. 6 m. fl. af Vester-Assels. Hartk.: 7 Tdr. 3 Fdkr.  $\frac{1}{4}$  Alb. Der svares i Tiende 7 Tdr. Byg. Ejendomsskylden er 53,000 Kr. Brandassurance for Hovedbygning 8500 Kr., for Avlsbygninger 18,800 Kr., Besætning 15,550 Kr., Inventar 4345 Kr. og Avl 8340 Kr. Aarlig Ejendomsskyld Skat Kr. 58,30. Bidrag til Amtsrepf. c. 115 Kr. Sidste Aars Kommuneskat c. 285 Kr. Bygningerne er forsikrede i »Den alm. Brandf. f. Landb.«. Det samlede Areal udgør 104 Tdr. Ld., deraf Ager 90, Eng 13, Have og Gaardsplads 1 Td. Ld. Gaarden drives af Ejeren.

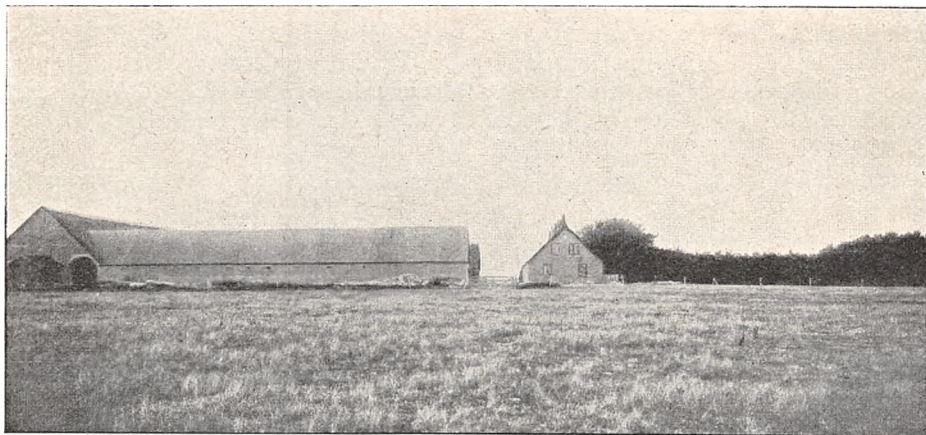

Mygdamgaard.

Agermarken drives i en 7 Marksdrift med: 1.  $\frac{1}{2}$  Brak  $\frac{1}{2}$  Roer, 2.  $\frac{1}{2}$  Rug  $\frac{1}{2}$  6-rd. Byg, 3. og 4. Havre, 5., 6. og 7. Kløver og Græs. Jorden er middelgod Lermuld. Besætn. bestaar f. T. af 12 Køer, 35 Stkr. Ungkvæg og Kalve, 24 Fedekreaturer, 4 Heste, 5 Plage og Føl samt 26 Faar og Lam. Sidste Aar solgtes c. 40 Fedesvin. Kvægbesætn. er af blandet Herkomst. Mælkemængden var sidste Aar gennemsn. c 5000 Pd. pr. Ko; den leveres til Ø.-Assels Mejeri. Det norm. Folkehold er 1 Forkarl, 2 Karle, 2 Røgttere, 1 Pige og 1 Daglejer.

Gaardens faste Maskiner drives ved Petroleumsmotor.

Mygdamgaard Hovedbygning er opført 1858 af Grundmur med Paptag; Avlslængerne er byggede 1905, meget rummelige og tidssvarende, opførte af Grundmur og tækkede med Straa og Tagpap.

## Morsø Nørre Herred.

**V**estergaard i Tødse S., Morsø Nørre H., Thisted A. Postforb. og nærmeste St.: Nykøbing, hvortil der er  $\frac{3}{4}$  Mil. Dens nuv. Ejer er Hr. *Thomas Dahlggaard*, som overtog den 1885. Hr. Th. Dahlggaard er født paa Ejendommen 1860 og gift med *Ane Katrine Jensen*, født i Lødderup. Af tidl. Ejere kan nævnes den nuv. Ejers Fader, Chr. Dahlggaard, som købte Ejendommen af Enkefru Arentsen, der efter sin Mand havde den i Fæste fra Dueholm.

Matr.-Nr. 6 a m. fl. af Tødse. Hartk.: 9 Tdr. 2 Skpr. 3 Fdkr.  $\frac{1}{4}$  Alb. Der svares i Tiende 33 Tdr. Korn. Ejendomsskylden er 55,000 Kr. Brandassurance for Hovedbygning 8000 Kr., for Avlsbygninger 11,000 Kr., Besætning 14,670 Kr., Inventar 2915 Kr. og Avl 7690 Kr. Aarlig Ejendomsskyld Skat Kr. 60,50. Bidrag til Amtsrepf. Kr. 142,57. Sidste Aars Kommuneskat c. 270 Kr. Bygningerne er forsikrede i »Thisted Amts Brandf. f. Landb.«. Det samlede Areal udgør 122 Tdr. Ld., deraf Ager 116, Veje 2, Have og Gaardsplads 4 Tdr. Ld. Gaarden drives af Ejeren.

Af Agermarken drives c. 30 Tdr. Ld. i en 6 Marksdrift med: 1. Grøn-jordshavre, 2. Roer, 3. Byg, 4. Havre, 5. og 6. Kløver og Græs. C. 86 Tdr. Ld. drives i en 9 Marksdrift med: 1. Grøn-jordshavre, 2. Roer, 3. 6-rd. Byg, 4. Rug, 5. Blandsæd, 6. Havre, 7., 8. og 9. Kløver og Græs. C. 30 Tdr. Ld. er stærk, lermuldet Jord med Lerunderlag, Resten sandmuldet Jord. Besætn. bestaar f. T. af 12 Køer, 27 Stkr. Ungkvæg og Kalve, 1 Tyr, 30 Fedekreaturer, 6 Heste, 5 Plage og Føl samt 32 Faar og Lam. Sidste Aar solgtes 30 Fedesvin. Kvægbesætn. er af blandet Herkomst. Mælkemængden var sidste Aar gennemsn. c. 5000 Pd. pr. Ko; den leveres til Erslev Mejeri. Det norm. Folkehold er 2 Fodermestre, 1 Forkarl, 2 Karle, 2 Piger og 1 Daglejer.

Vestergaard Bygninger bestaar af 4 Længer, alle af Grundmur, tækkede med Straa og Tagpap. Hovedbygningen er opført 1862, Kostalden 1904, Laden og Hestestalden 1856.

V. for Gaarden ligger en Smedie af Grundmur med Tegltag.

**Lynggaard** i Tødse S., Morsø Nørre H., Thisted A. Postforb. og nærmeste St.: Nykøbing, hvortil der er  $\frac{3}{4}$  Mil. Dens nuv. Ejer er Hr. *Jens Martinus Nørggaard*, som købte den 1892. Hr. J. M. Nørggaard er født paa Neesgaard i Thy 1864. Af tidl. Ejere kan nævnes N. Jensen Lynggaard og dennes Enke.

Matr.-Nr. 21 af Tødse. Hartk.: 9 Tdr. 3 Skpr.  $\frac{1}{4}$  Alb. Der svares i Tiende c. 27 Tdr. Korn. Ejendomsskylden er 55,000 Kr. Brandassurance for Hovedbygning 8000 Kr., for Avlsbygninger 16,000 Kr., Besætning 12,800 Kr., Inventar 3090 Kr. og Avl 7770 Kr. Aarlig Ejendomsskyld Skat Kr. 60,50. Bidrag til Amtsrepf. Kr. 142,81. Sidste Aars Kommuneskat c. 275 Kr. Bygningerne er forsikrede i »Thisted Amts Brandf. f. Landb.«. Det samlede Areal udgør 150 Tdr. Ld., deraf Ager 125 og opdyrket Eng 25 Tdr. Ld. Gaarden drives af Ejeren.

Agermarken drives i en 6 Marksdrift. Jorden er middelgod Muld-jord i god Kultur og Gødningskraft. Besætn. bestaar f. T. af 30 Køer, 20 Stkr. Ungkvæg og Kalve, 2 Tyre, 14 Fedekreaturer, 10 Heste, 3 Plage samt c. 50 Faar og Lam. Sidste Aar solgtes c. 90 Fedesvin. Kvægbesætn. er af blandet Herkomst. Mælkemængden var sidste Aar gennemsn. c. 7000 Pd. pr. Ko; den leveres til Erslev Mejeri. Det norm. Folkehold er 1 Forkarl, 3 Karle, 3 Røgttere, 2 Piger og 1 Daglejer.

Gaardens faste Maskiner drives ved Vindkraft.

Lynggaard Bygninger bestaar af 4 Længer, alle af Grundmur. Hovedbygningen er tækket med Skifer; de øvrige Længer har alle Straatage.

Lynggaard blev 1438 af Lage Rød overdraget til Dueholm Kloster, som 1481 mageskiftede Gaarden til Fru Orlof Petersdatter. Hendes Datter, Marine Bordsdatter, skænkede den 1492 til Vor Kloster.

**Østergaard** i Tødse S., Morsø Nørre H., Thisted A. Postforb. og nærmeste St.: Nykøbing, hvortil der er  $\frac{3}{4}$  Mil. Dens nuv. Ejer er Hr. *Mads Peter Mortensen Østergaard*, som overtog den 1896. Hr. M. Østergaard er født i Bjørndrup 1871 og gift med *Kristiane Mehl*, født i Hvidbjerg 1879. Af tidl. Ejere kan nævnes den nuv. Ejers Fader, M. Østergaard, dennes Fader, P. Østergaard, og før ham P. Mehlsen.

Matr.-Nr. 2 a m. fl. af Bjørndrup. Hartk.: 8 Tdr. 7 Skpr. 2 Fdkr.  $\frac{1}{2}$  Alb. Der svares i Tiende 17 Tdr. Korn. Ejendomsskylden er 55,000 Kr. Brandassurance for Hovedbygning 4300 Kr., for Avlsbygninger 14,000 Kr. Besætning 10,080 Kr., Inventar 2075 Kr. og Avl 7385 Kr. Aarlig Ejen-



Østergaard.

domsskyld Skat Kr. 60,50. Bidrag til Amtsrepf. Kr. 137,61. Sidste Aars Kommuneskat c. 260 Kr. Bygningerne er forsikrede i »Thisted Amts Brandf. f. Landb.«. Det samlede Areal udgør 114 Tdr. Ld., deraf Ager 110, Kær 3, Have og Gaardsplads 1 Td. Ld. Gaarden drives af Ejeren.

Agermarken drives i en 9 Marksdrift med: 1. Grønjordshavre, 2. 6-rd. Byg, 3. Roer, 4. Byg, 5. Havre, 6. Blandsæd, 7., 8. og 9. Kløver og Græs.  $\frac{1}{3}$  af Arealet er god Lermuld,  $\frac{1}{3}$  god Sandmuld og Resten af mindre god Beskaffenhed. Besætn. bestaar f. T. af 10 Køer, 30 Stkr. Ungkvæg og Kalve, 3 Tyre, 18 Fedekreaturer, 7 Heste, 4 Plage og Føl samt 30 Faar og Lam. Sidste Aar solgtes c. 20 Fedesvin. Kvægbesætn. er af blandet Herkomst. Mælken leveres til Erslev Mejeri. Det norm. Folkehold er 2 Fodermestre, 1 Forkarl, 2 Karle, 2 Piger og 1 Daglejer.

Gaardens faste Maskiner drives ved Vindmotor.

Østergaard Bygninger bestaar af 4 Længer, alle af Grundmur med Straatage.

**Ullerup** i Galtrup S., Morsø Nørre H., Thisted A. Postforb. og nærmeste St.: Nykøbing, hvortil der er  $1\frac{1}{2}$  Mil. Telef.: Sdr.-Draaby Nr. 3. Dens nuv. Ejer er Hr. *Fr. H. Stadel*, som overtog den 1889. Hr. *Fr. H. Stadel* er født paa Sø 1849 og gift med *Amalie Møller*, født paa Landbolyst.

Matr.-Nr. 1 a m. fl. af Ullerup. Hartk.: 42 Tdr. 3 Fdkr.  $2\frac{3}{4}$  Alb. Størstedelen er tiendefri Hovedgaardsjord. Der svares i Tiende 9 Tdr. Byg. Ejendomsskylden er 215,000 Kr. Brandassurance for Hovedbygning 37,000 Kr., for Avlsbygninger 65,250 Kr., Besætning 52,680 Kr., Inventar 9760 Kr. og Avl 21,900 Kr. Aarlig Ejendomsskyld Skat Kr. 236,50. Bidrag til Amtssrepf. Kr. 623,73. Bygningerne er forsikrede i »Den alm. Brandf. f. Landb.«. Det samlede Areal udgør 580 Tdr. Ld., deraf Ager 457 (hvoraf 7 Tdr. Ld. særskilt er bortforpagtet), Eng 106, Have, Park og Gaardsplads 17 Tdr. Ld. Den nuv. Ejer var fra 1872—89 Forpagter af Gaarden, som han selv drev



Ullerup Avlsgaard.

til 1903. Avlsgaarden er nu bortforpagtet til Hr. *Fr. Voelmann*, der er født paa Frydsbrønd 1877 og gift med *Rosa Stadel*, den nuv. Ejers Adoptivdatter, født 1881. Forpagtningen, der er 9aarig, omfatter hele Gaardens Areal med Undtagelse af de ovenfor nævnte 7 Tdr. Ld. samt Have og Park.

Agermarken drives i en 8 Marksdrift med: 1.  $\frac{1}{2}$  Brak  $\frac{1}{2}$  Havre, 2.  $\frac{1}{2}$  Rug  $\frac{1}{2}$  Roer, 3. Blandsæd, 4. Havre, 5., 6., 7. og 8. Kløver og Græs. Jorden er god Sandmuld, hovedsagelig med Lerunderlag. I Gennemsnit avles c. 17 Fold. Besætn. bestaar f. T. af 48 Køer, 100 Stkr. Ungkvæg og Kalve, 2 Tyre, 60 Fedekreaturer, 20 Heste, 4 Trækstude samt c. 115 Faar og Lam. Sidste Aar solgtes c. 40 Fedesvin. Kvægbesætn. er af Kort-horns-Race. Mælkemængden var sidste Aar gennemsn. c. 6100 Pd. pr. Ko; den leveres til Øster-Jølby Mejeri. Det norm. Folkehold er 1 Forvalter, 1 Forkarl, 7 Karle, 5—6 Røgttere, 3 Piger og 2 Daglejere; desuden 1 Gartner og 1 Havemand.

Ullerup Hovedbygning, der paa alle Sider er omgivet af velholdte Grave, bestaar af tre Fløje, opførte 1863 i 1 Stokværk af Grundmur med Tegltage. Den herskabelige Lejlighed omfatter 19 Værelser. Avlslængerne, der er byggede efter Brand 1809, er alle af Grundmur, tækkede med Straa, Tagpap eller Tegl. — V. for Gaarden ligger en smuk, teglhængt Bolig, der f. T. beboes af Ejeren.

Den store, prægtige Have udmærker sig ved sine mange smukke Anlæg.

Til Ullerup hører 7 Huse med Jord samt 1 jordløst Hus; desuden ejer Gaarden en Del Konge- og Kirketiende. Godsets Ejendomsskyld er 18,400 Kr.

Ullerup blev 1337 af Hertug Valdemar pantsat til Kateman Friis. 1432 ejedes Gaarden af Strange Muus, 1500 af Brødr. Albrecht og Jens Muus Nielsen, 1539 af Mogens Albrechtsen og Muus Albrechtsen. derefter af Fru Karen og 1555 af Albrecht Muus, hvis Datter blev gift med Albert Vind, † 1608. Derefter tilhørte Gaarden deres Søn, Niels Vind, og dennes Søn af samme Navn, som 1642 afhændede Ejendommen til Jfr. Helvig Sandberg, der 1646 blev gift med Sivert Brockenhuus. 1737 solgtes Ullerup ved Auktion af Enkefru Karen Hansen til de Berregaardske Arvinger paa Kjølbygaard, af hvem den blev afhændet til Konsistorialraad Rudbek Humble 1739. Efter hans Død blev Gaarden 1743 solgt til Christen Qvistgaard, og efter dennes Død 1762 blev den købt af Niels Aars, som 1765 afhændede den til Overkrigskommisær Fr. Bager Clausen, der 1776 solgte den til Kmhr. Theodor Adeler, af hvem Gaarden 1786 blev tilskødet Jens Peter Woydemann, som kort efter solgte den til Jens Stadel til Sø, † 1820, og i denne Families Besiddelse har Gaarden stadig været siden.

**Østergaard** i Galtrup S., Morsø Nørre H., Thisted A. Postforb.: Tøving. Nærmeste St.: Nykøbing, hvortil der er 1¼ Mil. Dens nuv. Ejer er Hr. *Niels Hansen*, som købte den 1870. Hr. N. Hansen er født i Karby 1844 og gift med *Ane Søndergaard*, født i Bjergby 1849. Af tidl. Ejere kan nævnes P. Chr. Overgaard, der købte Gaarden af Peder Kirk.



Østergaard.

Matr.-Nr. 13 a m. fl. af Tøving. Hartk.: 8 Tdr. 6 Skpr. 2 Alb. Der svares i Tiende c. 30 Tdr. Byg. Ejendomsskylden er 50,000 Kr. Brandassurance for Hovedbygning 6000 Kr., for Avlsbygninger 10,500 Kr., Besætning 11,400 Kr., Inventar 2630 Kr. og Avl 6760 Kr. Aarlig Ejendomsskyld Skat 55 Kr. Bidrag til Amtsrepf. Kr. 132,80. Sidste Aars Kommuneskat c. 250 Kr. Bygningerne er forsikrede i »Thisted Amts Brandf. f. Landb.«. Det samlede Areal udgør 78 Tdr. Ld., deraf Ager 77, Have og Gaardsplads 1 Td. Ld. Gaarden drives af Ejeren.

Agermarken drives dels i en 6 Marksdrift og dels i en 8 Marksdrift. ⅔ af Jorden er god Lermuld, Resten god Sandmuld. Besætn. bestaar f. T. af 10 Køer, 15 Stkr. Ungkvæg og Kalve, 1 Tyr, 24 Fedekreaturer, 5 Heste, 4 Plage og Føl samt c. 40 Faar og Lam. Sidste Aar solgtes c. 20 Fedesvin. Kvægbesætn. er af blandet Herkomst. Mælkemængden var sidste Aar gennemsn. c. 6000 Pd. pr. Ko; den leveres til Jølby Mejeri. Det norm. Folkehold er 1 Fodermester, 1 Forkarl, 2 Karle, 2 Piger og 1 Daglejer. — Gaardens faste Maskiner drives ved Vindmotor.

Østergaard Bygninger er alle opførte af Grundmur med Straatage.

**En Gaard i Skallerup** i Skallerup S., Morsø Nørre H., Thisted A. Postforb.: Skallerup. Nærmeste St.: Nykøbing, hvortil der er 2½ Mil. Dens nuv. Ejer er Hr. *Johan Georg Jensen*, som overtog den 1883. Hr. Joh. G. Jensen er født 1854. Af titl. Ejere kan nævnes den nuv. Ejers Svigerfader, Morten Poulsen.

Matr.-Nr. 5 a m. fl. af Skallerup. Hartk.: 10 Tdr. 5 Skpr. 2 Fdkr. 1 Alb. Der svares i Tiende 21 Tdr. Korn. Ejendomsskylden er 64,000 Kr. Brandassurance for Hovedbygning 4000 Kr., for Avlsbygninger 16,000 Kr., Besætning 14,775 Kr., Inventar 2205 Kr. og Avl 10,150 Kr. Aarlig Ejendomsskyld Skat Kr. 70,40. Bidrag til Amtsrepf. Kr. 163,60. Sidste Aars Kommuneskat c. 215 Kr. Bygningerne er forsikrede i »Thisted Amts Brandf. f. Landb.«. Det samlede Areal udgør 158 Tdr. Ld., deraf Ager 132½, Eng 14, Mose 1½ og Græsningsjord 10 Tdr. Ld. Gaarden drives af Ejeren.

Agermarken drives i to 9 Marksdrifter. Jorden er middelgod Lermuld. Besætn. bestaar f. T. af 12 Køer, 30 Stkr. Ungkvæg og Kalve, 1 Tyr, 20 Fedekreaturer, 8 Heste, 7 Plage og Føl samt 54 Faar og Lam. Kvægbesætn. er af blandet Herkomst. Mælkemængden var sidste Aar gennemsn. c. 6500 Pd. pr. Ko; den leveres til Øster-Jølby Mejeri. Det norm. Folkehold er 2 Fodermestre, 1 Forkarl, 2 Karle, 2 Piger og 1 Daglejer.

Gaardens faste Maskiner drives ved Vindmotor.

Gaardens Bygninger er alle opførte af Grundmur med Straatage. Til Ejendommen hører en Tiende af 50 Tdr. Korn.

**Jølbygaard** i Solbjerg S., Morsø Nørre H., Thisted A. Postforb. og nærmeste St.: Nykøbing, hvortil der er 1¾ Mil. Dens nuv. Ejer er Hr.

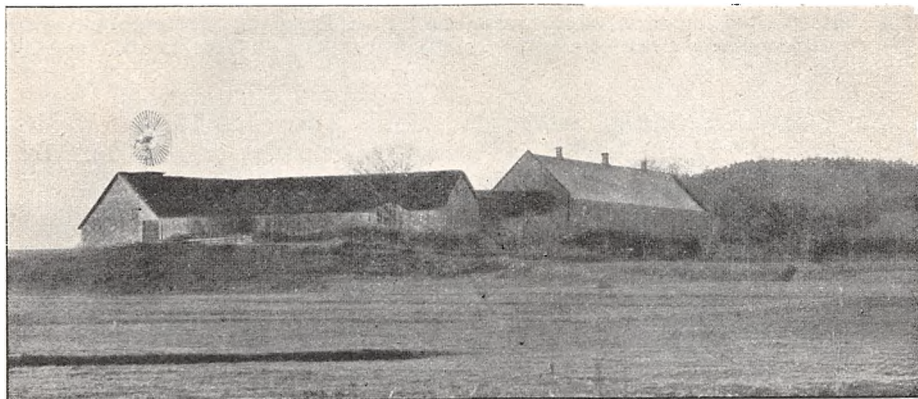

Jølbygaard.

*Kristen J. Østergaard*, som købte den 1870. Hr. Kr. J. Østergaard er født i Frøslev S. 1849.

Matr.-Nr. 1 a m. fl. af Jølbygaard. Hartk.: 8 Tdr. 2¾ Alb. Tiende-fri Hovedgaardsjord. Der svares i Tiende c. 5 Tdr. Korn. Ejendomsskylden er 56,000 Kr. Brandassurance for Hovedbygning 9500 Kr., for Avlsbygninger 12,500 Kr., Besætning 2625 Kr. og Avl c. 8000 Kr. Aarlig Ejendomsskyld Skat Kr. 61,60. Bidrag til Amtsrepf. Kr. 127,16. Sidste Aars Kommuneskat c. 190 Kr. Bygningerne er forsikrede i »Thisted Amts

Brandf. f. Landb.«. Det samlede Areal udgør 83 Tdr. Ld., deraf Ager 69, Eng 8, Mose 3, Skov 1, Have og Gaardsplads 2 Tdr. Ld. Gaarden drives af Ejeren.

Agermarken drives dels i en 7 Marksdrift med: 1. Grønjordshavre, 2. Roer, 3. Byg, 4. Blandsæd, 5. Havre, 6. og 7. Kløver og Græs; dels i en 9 Marksdrift med: 1. Brak, 2. Rug, 3. Blandsæd, 4. Roer, 5. Blandsæd, 6. Havre, 7., 8. og 9. Kløver og Græs. Jorden er hovedsagelig god Sandmuld i god Kultur og Gødningskraft. Besætn. bestaar f. T. af 14 Køer, 20 Stkr. Ungkvæg og Kalve, 1 Tyr, 18 Fedekreaturer, 6 Heste, 3 Plage og Føl samt 14 Faar og Lam. Sidste Aar solgtes c. 30 Fedesvin. Kvægbesætn. er af blandet Herkomst. Mælkemængden var sidste Aar gennemsn. c. 5000 Pd. pr. Ko; den leveres til Øster-Jølby Mejeri. Det norm. Folkehold er 2 Fodermestre, 1 Forkarl, 2 Karle, 2 Piger og 1 Daglejer.

Gaardens faste Maskiner drives ved Vindmotor.

Jølbygaard Bygninger er alle særdeles gode og vel vedligeholdte. Hovedbygningen er opført 1876 af Grundmur med Skifertag; Avlslængerne er byggede hovedsagelig 1885 af Grundmur med Straatage; kun Laden er ældre.

Til Gaarden hører en Tiende af 4 Tdr. Byg.

Jølby eller Ølby tilhørte 1376 Ebbe Strangesens Enke, Fru Elne; 1505 nævnes Niels Kaas, 1521—25 Peder Madsen, 1536 Niels Nielsen Kaas og 1599 hans Søn, Erik Kaas. Derefter tilhørte Jølbygaard dennes Søsterdatter, Anne Ovesdatter Juul, som var gift med Holger Bille, af hvem Gaarden 1636 blev solgt til Jfr. Anne Vesteni, hvorefter den gik over til Mogens Ottesen Kaas, hvem den tilhørte 1646. Peder Henriksen ejede Jølbygaard 1662. Senere tilhørte en Part i Gaarden Fru Abel Kaas, som 1700 afhændede den til Henr. Linderot, af hvem den 1713 blev overdraget til Jfr. Dorete Linderot, som samme Aar solgte den til Christen Knudsen, † 1726, hvorpaa den gik over til hans Svigersøn, Anders Enevoldsen, som 1746 afhændede den til Sejer Olufsen Leth, † 1760. 1764 blev Gaarden solgt af Laur. Bonderup til Mads Brøndum, der 1769 overdrog den til Bernt Møldrup. Andr. Schuurmand ejede den 1773, hvorefter den ved Auktion 1775 blev købt af Niels Tøfting. I Beg. af det 19. Aarh. tilhørte den Vandborg, hvorefter den solgtes til Niels Søndergaard, der c. 1840 delte Gaarden mellem sine to Sønner. Nuv. Ejer, der købte Ejendommen af Poul Søndergaards Enke, frasolgte i 1903 yderligere 45 Tdr. Ld. af Gaardens Areal til sin Svigersøn.

**En Gaard i Solbjerg,** Solbjerg S., Morsø Nørre H., Thisted A. Postforb.: Solbjerg. Nærmeste St.: Nykøbing, hvortil der er 1½ Mil. Dens nuv. Ejer er Hr. *Povl Jensen Povlsen*, som overtog den 1890. Hr. P. J. Povlsen er født i Sundby 1862 og gift med *Else Marie Andersen Haumøller*, født i Solbjerg 1862. Af tidl. Ejere kan nævnes den nuv. Ejers Sviger-



P. J. Povlsens Gaard i Solbjerg.

fader, A. Haumøller, og før ham Dines Larsen og dennes Fader, Lars Povlsen, i hvis Families Eje Gaarden har været i en lang Aarrække.

Matr.-Nr. 11 a m. fl. af Solbjerg. Hartk.: 9 Tdr. 2 Skpr. 2 Fdkr. 1 Alb. Der svares i Tiende 27 Tdr. Korn. Ejendomsskylden er 57,000 Kr. Aarlig Ejendomsskyld Skat Kr. 62,70. Bidrag til Amtsrepf. Kr. 143,23. Sidste Aars Kommuneskat c. 225 Kr. Det samlede Areal udgør 81 Tdr. Ld., deraf Ager 71, Kær 3, Mose 3, Veje 2, Have og Gaardsplads 2 Tdr. Ld. Gaarden drives af Ejeren.

Agermarken drives dels i en 9 Marksdrift med: 1. Brak, 2. 6-rd. Byg, 3. Havre, 4. Blandsæd, 5. Roer, 6. Havre, 7., 8. og 9. Kløver og Græs; dels i en 8 Marksdrift med: 1. Brak, 2. Rug, 3. Havre, 4. Roer, 5. Havre, 6., 7. og 8. Kløver og Græs. 1. Drift, c. 60 Tdr. Ld., er god Lermuld med Lerunderlag; 2. Drift, 11 Tdr. Ld., er god Sandmuld med magert Lerunderlag. Besætn. bestaar f. T. af 12 Køer, 20 Stkr. Ungkvæg og Kalve, 1 Tyr, 20 Fedekreaturer, 5 Heste, 3 Plage og Føl samt 22 Faar og Lam. Sidste Aar solgtes c. 20 Fedesvin. Kvægbesætn. er af blandet Herkomst. Mælkemængden var sidste Aar gennemsn. c. 6000 Pd. pr. Ko; den leveres til Øster-Jølby Mejeri. Det norm. Folkehold er 2 Fodermestre, 1 Forkarl, 2 Karle, 2 Piger og 1 Daglejer.

Gaardens faste Maskiner drives ved Vindmotor.

Gaardens Hovedbygning er opført 1904 af Grundmur med Cementstenstag. Avslængerne er alle grundmurede og straatækte.

**Nørgaard** i Solbjerg S., Morsø Nørre H., Thisted A. Postforb.: Solbjerg. Nærmeste St.: Nykøbing, hvortil der er 1<sup>3</sup>/<sub>4</sub> Mil. Dens nuv. Ejer



Nørgaard.

er Hr. *Mads Poulsen Nørgaard*, som overtog den 1894. Hr. M. Poulsen Nørgaard er født paa Ejendommen 1860 og gift med *Kirstine Cecilie Sørensen*, født i Harring 1877. Af tidl. Ejere kan nævnes Jørgen Nørgaard og derefter den nuv. Ejers Fader, Jens Madsen Nørgaard.

Matr.-Nr. 5 a m. fl. af Solbjerg. Hartk.: 9 Tdr. 3 Skpr. Der svares i Tiende c. 28 Tdr. Korn. Ejendomsskylden er c. 58,000 Kr. Brandassurance for Hovedbygning 6500 Kr., for Avlsbygninger 10,000 Kr., Besætning 15,000 Kr., Inventar 2085 Kr. og Avl 6470 Kr. Aarlig Ejendomsskyld Skat c. 65 Kr. Sidste Aars Kommuneskat 215 Kr. Bygningerne er forsikrede



i »Thisted Amts Brandf. f. Landb.«. Det samlede Areal udgør 140 Tdr. Ld., deraf Ager 128<sup>1</sup>/<sub>2</sub>, Eng 8, Mose 1<sup>1</sup>/<sub>2</sub>, Have og Gaardsplads 2 Tdr. Ld. Gaarden drives af Ejeren.

Agermarken drives i en 8 Marksdrift. Jorden er god Lermuld med Lerunderlag. Besætn. bestaar f. T. af 16 Køer, 24 Stkr. Ungkvæg og Kalve, 6 Tyre, 10 Fedekreaturer, 8 Heste, 3 Plage og Føl samt c. 75 Faar og Lam. Sidste Aar solgtes 10 Fedesvin. Kvægbesætn. er af blandet Herkomst. Mælkemængden var sidste Aar gennemsn. c. 5000 Pd. pr. Ko; den leveres til Øster-Jølby Mejeri. Det norm. Folkehold er 2 Fodermestre, 1 Forkarl, 1 Karl, 2 Piger og 1 Daglejer.

Gaardens faste Maskiner drives ved Vindkraft.

Nørgaard Bygninger er alle af Grundmur med Straatage.

**Overgaard** i Sundby S., Morsø Nørre H., Thisted A. Postforb.: Faartoft. Nærmeste St.: Nykøbing, hvortil der er 2 Mil. Dens nuv. Ejer er Hr. *Jens Chr. Olesen Overgaard*, som overtog den 1885. Hr. J. Overgaard er født paa Ejendommen 1854 og gift med *Else Nørgaard*, født i Skjoldborg S. 1860.

Matr.-Nr. 1 a af Overgaard. Hartk.: 8 Tdr. 5 Skpr. 2 Fdkr. 1 Alb. Tiendefri Hovedgaardsjord. Ejendomsskylden er 54,000 Kr. Brandassurance for Besætning 13,700 Kr., Inventar 2170 Kr. og Avl 7000 Kr. Aarlig Ejendomsskyld Skat Kr. 59,40. Bidrag til Amtsrepf. Kr. 134,08. Sidste Aars Kommuneskat c. 200 Kr. Det samlede Areal udgør 103 Tdr. Ld., deraf Ager 92, Eng 5, Skov 4, Have og Gaardsplads 2 Tdr. Ld. Gaarden drives af Ejeren.

Agermarken drives i en 8 Marksdrift. C. 15 Tdr. Ld. er vedvarende Græsgang. Jorden er overvejende Lermuld. Besætn. bestaar f. T. af 20 Køer, 20 Stkr. Ungkvæg og Kalve, 2 Tyre, 12 Fedekreaturer, 7 Heste, 3 Plage og Føl samt 44 Faar og Lam. Sidste Aar solgtes 60 Fedesvin. Kvægbesætn. vedligeholdes ved eget Tillæg og er af jydsk Race. Mælkemængden var sidste Aar gennemsn. c. 4500 Pd. pr. Ko; den leveres til Faartoft Mejeri. Det norm. Folkehold er 1 Fodermester, 2 Elever, 2 Piger og 1 Daglejer.

Gaardens faste Maskiner drives ved Vindmotor.

Overgaard Hovedbygning, der er opført 1865, er, ligesom Avlslængerne, af Grundmur med Straatag.

Gaarden oppebærer en Tiende af 67 Tdr. Korn.

Til Overgaard nævnes 1515 Peder Madsen, med hvis Datter Gaarden gik over til Joh. Pors, hvorefter den tilhørte Sønnen, Mads Pors. 1568 ejedes den af Fru Jytte Podebusk og 1662 af Jfr. Inger Pors. 1675 tilfaldt den Morten Thomsen, hvis Søn, Christen Mortensen Scheel, 1692 afhændede den til Jens Mulli. 1762 solgte Malte Friis Gaarden til Ritmester Joh. Glud, der 1764 overdrog den til Niels Aars, af hvem den Aaret efter blev afhændet til Overkrigskommissær Fr. Bager Clausen. 1786 solgtes Overgaard af J. P. Woydemann til Jak. Dahlgaard, der 1799 overdrog den til Thomas Jepsen og Peder Smedgaard. Senere tilhørte Gaarden Peder Chr. Østergaard og dennes Søn, Ole Overgaard Pedersen, hvis Enke 1882 overdrog den til den nuv. Ejer og dennes Broder. Elter samme Aar at have fraskilt en anden Gaard, overtog den nuv. Ejer derpaa Ejendommen som Enejer.

**Klitgaard** i Sundby S., Morsø Nørre H., Thisted A. Postforb. og nærmeste St.: Nykøbing, hvortil der er 2<sup>1</sup>/<sub>4</sub> Mil. Dens nuv. Ejer er Hr. *Peder Mortensen Lynggaard*, som købte den 1904. Hr. P. M. Lynggaard er født i Bjergby 1861 og gift med *Sidse Søndergaard*, født i Øster-Jølby 1863. Af tidl. Ejere kan nævnes Peder Mortensen og derefter den nuv. Ejers Farbroder, Morten Andr. Klitgaard.

Matr.-Nr. 12 b af Sundby. Hartk.: 8 Tdr. 1<sup>3</sup>/<sub>4</sub> Alb. Der svares i

Tiende 15 Tdr. Korn. Ejendomsskylden er 54,000 Kr. Brandassurance for Hovedbygning 3000 Kr., for Avlsbygninger 12,000 Kr., Besætning 12,300 Kr., Inventar 1980 Kr. og Avl 7070 Kr. Aarlig Ejendomsskyld Skat Kr. 59,40. Bidrag til Amtsrepf. Kr. 125,94. Sidste Aars Kommuneskat c. 190 Kr. Bygningerne er forsikrede i »Thisted Amts Brandf. f. Landb.«. Det samlede Areal udgør 105 Tdr. Ld., deraf Ager 92, Eng 3, Bakker 1, ubenyttet Areal 7, Have og Gaardsplads 2 Tdr. Ld. Gaarden drives af Ejeren.

Agermarken drives i to 9 Marksdrifter. Jorden er overvejende god Lermuld. Besætn. bestaar f. T. af 12 Køer, 20 Stkr. Ungkvæg og Kalve, 16 Fedekreaturer, 6 Heste, 2 Plage og Føl samt c. 40 Faar og Lam. Sidste Aar solgtes c. 40 Fedesvin. Kvægbesætn. er af blandet Herkomst. Mælke-mængden var sidste Aar gennemsn. c. 4500 Pd. pr. Ko; den leveres til Faartoft Mejeri. Det norm. Folkehold er 1 Fodermester, 1 Forkarl, 1 Karl, 2 Piger og 1 Daglejer.

Gaardens faste Maskiner drives ved Vindmotor.

Klitgaard ligger skjult mellem store Bakker. Hovedbygningen er ligesom Avlslængerne opført af Grundmur med Straatag.

Klitgaard tilhørte 1480 og 1488 Provsten i Vestervig. 1580 skrev Mads Pors sig til Gaarden, og 1648 tilhørte den Inger Pors.

**Nørregaard** i Sundby S., Morsø Nørre H., Thisted A. Postforb.: Sundby. Nærmeste St.: Nykøbing, hvortil der er 2 $\frac{1}{4}$  Mil. Dens nuv. Ejer er Hr. *Poul Kr. Jørgensen Nør*, som overtog den 1881. Hr. Jørgensen Nør er født paa Ejendommen 1850 og gift med *Karen Marie Nielsen*, født i Faarup paa Mors 1858. Af tidl. Ejere kan nævnes Chr. Nør, Jens Nør og derefter den nuv. Ejers Fader, Jørgen Chr. Jensen Nør.

Matr.-Nr. 3 a m. fl. af Sundby. Hartk.: 8 Tdr. 3 Skpr. 3 Fdkr.  $\frac{1}{2}$  Alb. Der svares i Tiende c. 20 Tdr. Korn. Ejendomsskylden er 52,000 Kr. Brandassurance for Hovedbygning 4800 Kr., for Avlsbygninger 11,340 Kr., Besætning c. 15,000 Kr., Inventar 2800 Kr. og Avl 6420 Kr. Aarlig Ejendomsskyld Skat Kr. 57,20. Bidrag til Amtsrepf. Kr. 130,32. Sidste Aars Kommuneskat c. 195 Kr. Bygningerne er forsikrede i »Thisted Amts Brandf. f. Landb.«. Det samlede Areal udgør 80 Tdr. Ld., deraf Ager 69, Strand 10, Have og Gaardsplads 1 Td. Ld. Gaarden drives af Ejeren.

Agermarken drives i en 9 Marksdrift. Den halve Del af Arealet er stærk Muldjord med fra 8"—18" Muld og med Lerunderlag. Besætn. bestaar f. T. af 10 Køer, 20 Stkr. Ungkvæg og Kalve, 2 Tyre, 12 Fedekreaturer, 5 Heste, 3 Plage og Føl samt 20 Faar og Lam. Sidste Aar solgtes 12 Fedesvin. Kvægbesætn. er af blandet Herkomst. Mælken leveres til Faartoft Mejeri. Det norm. Folkehold er 1 Fodermester, 1 Forkarl, 1 Karl, 1 Pige og 1 Daglejer.

Gaardens faste Maskiner drives ved Vindmotor.

Nørregaard Hovedbygning er, ligesom Avlslængerne, opført af Grundmur med Straatag.

**Hangaard** i Sundby S., Morsø Nørre H., Thisted A. Postforb. og nærmeste St.: Nykøbing, hvortil der er 2 $\frac{1}{4}$  Mil. Dens nuv. Ejer er Hr. *Christen J. Hangaard*, som overtog den 1880. Hr. Chr. J. Hangaard er født paa Ejendommen 1852. Chr. Jensen Hangaard havde Gaarden i Fæste og købte den fra Dueholm 1824; derefter tilhørte den J. Chr. Christensen Hangaard, den nuv. Ejers Fader.

Matr.-Nr. 5 m m. fl. af Sundby. Hartk.: 8 Tdr. 7 Skpr. 3 Fdkr.  $\frac{1}{4}$  Alb. Der svares i Tiende 20 Tdr. Korn. Ejendomsskylden er 55,000 Kr. Aarlig Ejendomsskyld Skat Kr. 60,50. Bidrag til Amtsrepf. Kr. 137,97.

Sidste Aars Kommuneskat c. 210 Kr. Bygningerne er forsikrede i »Den alm. Brandf. f. Landb.«. Det samlede Areal udgør 90 Tdr. Ld., deraf Ager 76 $\frac{1}{2}$ , Eng 10, Mose 1 $\frac{1}{2}$ , Have og Gaardsplads 2 Tdr. Ld. Gaarden drives af Ejeren.

Agermarken drives i en 12 Marksdrift med 6 Aars Græsleje. Af Jorden er c. Halvdelen god, stærk Lerjord med Lerunderlag, c. en Fjerdedel god, muldet Jord, Resten af lettere Beskaffenhed, deraf en Del opdyrket Hede. Besætn. bestaar f. T. af 6 Køer, 24 Stkr. Ungkvæg og Kalve, 12 Fedekreaturer om Sommeren, 4 Heste, 2 Plage og Føl samt 72 Faar og Lam.



Hangaard.

Sidste Aar solgtes 10 Fedesvin. Kvægbesætn. er af blandet Herkomst. Det norm. Folkehold er 1 Fodermester, 1 Forkarl, 1 Karl, 2 Piger og 1 Dag-lejer.

Gaardens faste Maskiner drives ved Vindkraft.

Hangaard Bygninger er alle opførte af Grundmur med Straatage. Gaarden oppebærer en Tiende af c. 14 Tdr. Korn.

**Gadegaard** i Sundby S., Morsø Nørre H., Thisted A. Postforb.: Sundby. Nærmeste St.: Nykøbing, hvortil der er 2 $\frac{1}{4}$  Mil. Dens nuv. Ejer er Hr. *Jens Poulsen*, som overtog den 1898. Hr. J. Poulsen er født paa Ejendommen 1864 og gift med *Marie Ovesen*, født i Solbjerg 1866. Af tidl. Ejere kan nævnes den nuv. Ejers Fader, Jens Poulsen.

Matr.-Nr. 8 m. fl. af Sundby. Hartk.: 8 Tdr. 1 Skp. 3 Fdkr.  $\frac{3}{4}$  Alb. Der svares i Tiende 21 Tdr. Korn. Ejendomsskylden er 56,000 Kr. Brandassurance for Hovedbygning 5300 Kr., for Avlsbygninger 12,200 Kr. Aarlig Ejendomsskyld Skat Kr. 61,60. Bidrag til Amtsrepf. Kr. 129,54. Sidste Aars Kommuneskat c. 190 Kr. Bygningerne er forsikrede i »Thisted Amts Brandf. f. Landb.«. Det samlede Areal udgør 104 Tdr. Ld., deraf Ager c. 100, Eng 3, Have og Gaardsplads 1 Td. Ld. Gaarden drives af Ejeren.

Agermarken drives i en 9 Marksdrift med: 1. Brak, 2. Rug, 3. Bland-sæd og Byg, 4.  $\frac{1}{2}$  Roer  $\frac{1}{2}$  Havre, 5. Havre, 6., 7., 8. og 9. Kløver og Græs. Jorden er god Lermuld med Lerunderlag i god Kultur og Gødningskraft. Besætn. bestaar f. T. af 10 Køer, 25 Stkr. Ungkvæg og Kalve, 18 Fedekreaturer, 6 Heste, 4 Plage og Føl samt 38 Faar og Lam. Sidste Aar solgtes 10 Fedesvin. Kvægbesætn. er af blandet Herkomst. Mælkemængden

var sidste Aar gennemsn. c. 5000 Pd. pr. Ko; den leveres til Jølby Mejeri. Det norm. Folkehold er 2 Fodermestre, 1 Forkarl, 2 Karle, 2 Piger og 1 Daglejer.

Gaardens faste Maskiner drives ved Vindmotor.



Gadegaard.

Gadegaard ligger højt med en smuk Udsigt over Limfjorden. Bygningerne, der alle er gode og vel vedligeholdte, er opførte af Grundmur med Straatage.

**Sundbygaard** i Sundby S., Morsø Nørre H., Thisted A. Postforb. og nærmeste St.: Nykøbing, hvortil der er  $2\frac{1}{4}$  Mil. Dens nuv. Ejer er Hr. *Jeppe Kirk Jensen*, som overtog den 1906. Af tidl. Ejere kan nævnes P. Knudsen og derefter Povl Chr. Jensen fra 1856—1906.

Matr.-Nr. 10 a m. fl. af Sundby. Hartk.: 9 Tdr. 5 Skpr. 1 Fdkr. 2 Alb. Der svares i Tiende  $19\frac{1}{2}$  Td. Korn. Ejendomsskylden er 58,000 Kr. Brandassurance for Hovedbygning 5400 Kr., for Avlsbygninger 6200 Kr., Besætning 13,190 Kr., Inventar 2160 Kr. og Avl 5310 Kr. Aarlig Ejendomsskyld Skat Kr. 63,80. Bidrag til Amtsrepf. Kr. 148,06. Sidste Aars Kommuneskat c. 220 Kr. Bygningerne er forsikrede i »Thisted Amts Brandf. f. Landb.«. Det samlede Areal udgør 79 Tdr. Ld., deraf Ager 70, Eng 2, Kær 6, Have og Gaardsplads 1 Td. Ld. Gaarden drives af Ejeren.

Agermarken drives i en 12 Marksdrift med 6 Aars Græsleje. Jorden er stærk Lermuld med Lerunderlag. Besætn. bestaar f. T. af 6 Køer, 20 Stkr. Ungkvæg og Kalve, 24 Fedekreaturer og 6 Heste. Kvægbesætn. er af blandet Herkomst. Mælkemængden var sidste Aar gennemsn. c. 6000 Pd. pr. Ko; den leveres til Faartoft Mejeri. Det norm. Folkehold er 1 Fodermester, 1 Forkarl, 1 Karl, 1 Pige og 1 Daglejer.

Sundbygaard Bygninger er alle opførte af Grundmur med Straatage.

**Kirkegaard** i Sundby S., Morsø Nørre H., Thisted A. Postforb.: Sundby. Nærmeste St.: Nykøbing, hvortil der er  $2\frac{1}{4}$  Mil. Dens nuv. Ejer er Hr. *Markus Kortbek*, som overtog den 1868. Hr. M. Kortbek er født i Flade S. 1842 og gift med *Maren Hangaard*, født i Sundby S. 1856. Af tidl. Ejere kan nævnes den nuv. Ejers Stedfader og Farbroder, Chr. Kortbek.

Matr.-Nr. 13 a m. fl. af Sundby. Hartk.: 10 Tdr. 7 Skpr. 3 Fdkr.  $2\frac{1}{4}$  Alb. Der svares i Tiende 23 Tdr. Korn. Ejendomsskylden er 70,000

Kr. Brandassurance for Hovedbygning 9700 Kr., for Avlsbygninger 12,500 Kr., Besætning 13,840 Kr., Inventar 1792 Kr. og Avl 6560 Kr. Aarlig Ejendomsskyld Skat 77 Kr. Bidrag til Amtsrepf. Kr. 170,32. Sidste Aars Kommuneskat c. 255 Kr. Bygningerne er forsikrede i »Thisted Amts Brandf. f. Landb.«. Det samlede Areal udgør 93 Tdr. Ld., deraf Ager 89, Eng 2, Have og Gaardsplads 2 Tdr. Ld. Gaarden drives af Ejeren.

Agermarken drives i en 9 Marksdrift med: 1. Brak, 2. Rug og Byg, 3. Havre, 4. Blandsæd, 5. Havre, 6., 7., 8. og 9. Kløver og Græs. Jorden er overvejende stærk Lermuld med Lerunderlag, i god Kultur og Gødningskraft. Besætn. bestaar f. T. af 12 Køer, 25 Stkr. Ungkvæg og Kalve, 1 Tyr, 20 Fedekreaturer, 4 Heste, 7 Plage og Føl samt 22 Faar og Lam.

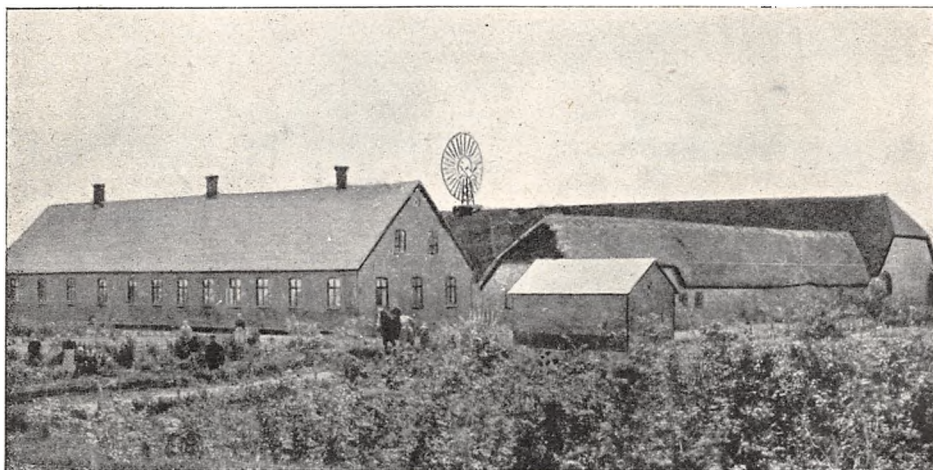

Kirkegaard.

Sidste Aar solgtes c. 40 Fedesvin. Kvægbesætn. er af blandet Herkomst. Det norm. Folkehold er 2 Fodermestre, 1 Forkarl, 1 Karl, 2 Piger og 1 Daglejer.

Gaardens faste Maskiner drives ved Vindmotor.

Kirkegaard Hovedbygning er opført 1885 af Grundmur med Skifertag. Avlslængerne er byggede 1886 af Grundmur med Straatage.

**Nandrup** i Flade S., Morsø Nørre H., Thisted A. Postforb. og nærmeste St.: Nykøbing, hvortil der er  $1\frac{3}{4}$  Mil. Dens nuv. Ejerinde er Enkefru *Buchwald*, der er født i Thisted 1842 og er Enke efter A. S. O. Buchwald.

Matr.-Nr. 1 m. fl. af Nandrup. Hartk.: 39 Tdr. 1 Skp.  $2\frac{1}{2}$  Alb. Tiendefri Hovedgaardsjord. Ejendomsskylden er 235,000 Kr. Brandassurance for Hovedbygning 19,200 Kr., for Avlsbygninger 55,400 Kr., Besætning 44,300 Kr., Inventar 8000 Kr. og Avl 42,690 Kr. Aarlig Ejendomsskyld Skat Kr. 258,50. Bidrag til Amtsrepf. Kr. 599,09. Bygningerne er forsikrede i »Den alm. Brandf. f. Landb.«. Det samlede Areal udgør 446 Tdr. Ld., deraf Ager 380, Eng 30, Kær 31, Mose 1, Have og Gaardsplads 4 Tdr. Ld. Gaarden drives af Ejerinden.

Agermarken drives i en 9 Marksdrift. Jorden er overvejende god, stærk Lermuld med Lerunderlag. Besætn. bestaar f. T. af 40 Køer, 120

Stkr. Ungkvæg og Kalve, 2 Tyre, 80 Fedekreaturer, 18 Heste, 8 Plage og Føl samt c. 65 Faar og Lam. Kvægbesætn. er af blandet Herkomst. Mælkemængden var sidste Aar gennemsn. 5750 Pd. pr. Ko; den leveres til Faartoft Mejeri. Det norm. Folkehold er 1 Forvalter, 4 Fodermestre, 1 Forkarl, 5 Karle, 2 Piger og 2 Daglejere.

Gaardens faste Maskiner drives ved Vindkraft.

Nandrup Hovedbygning er opført 1832 af Grundmur med Tegltag. Avslængerne er hovedsagelig byggede af Grundmur, tækkede med Straa og Tagpap. V. for Gaarden ligger en teglhængt Smedie.

Til Nandrup hører 2 Arbejderhuse.

Nandrup tilhørte i Midten af det 15. Aarh. Adelsslægten Vinter, der besad Gaarden indtil 1552. 1625 tilhørte den Jfr. Helvig Kaas og Thomes Juel, hvorefter den tilfaldt Otte Kaas, af hvis Kreditorer Jak. Krabbe 1646 solgte den til Henr. Linderot, der straks overdrog den til Enevold Kaas; derefter tilhørte den 1662 dennes Svoger, Hans Wulf Unger, † 1665, og hans Søn, Claus Unger, af hvis Brodersøn, Joh. Rud. Unger, Nandrup 1694 blev afhændet til Ole Krabbe, der 1722 solgte den til Herm. Bertelsen. Denne Handel gik dog tilbage, hvorefter Oluf Krabbes Enke 1729 solgte Gaarden til Rudbek Humble, † 1742. Derefter blev den 1743 paa Auktion købt af Søren Nielsen, der 1754 afhændede den til Provst Søren Henriksen



Nandrup.

Ammitzbøll, af hvem den 1763 blev overdraget til Sønnen, Niels Sørensen Ammitzbøll, † 1771, hvorefter hans Enke samme Aar ved Auktion solgte Nandrup til Hans Ilum. Derefter blev Gaarden 1776 købt af Frantz Vogelius Steenstrup, † 1810. 1826 blev den købt af Buchwald, i hvis Families Eje den siden har været.

**Lindholm** i Flade S., Morsø Nørre H., Thisted A. Postforb.: Flade. Nærmeste St.: Nykøbing, hvortil der er  $1\frac{3}{4}$  Mil. Dens nuv. Ejer er Hr. *Lars Mehlsen*, som overtog den efter sin Fader 1898. Hr. L. Mehlsen er født paa Ejendommen 1859 og gift med *Ane Kirstine Overgaard*, født i

Lødderup 1862. Af tidl. Ejere kan nævnes Thomas Jensen, Jens Laussen og derefter den nuv. Ejers Fader, Niels Iversen (Mehlsen).

Matr.-Nr. 3 a m. fl. af Flade. Hartk.: 15 Tdr. 3 Fdkr. 2 Alb. Der svares i Tiende c. 15½ Td. Korn. Ejendomsskylden er 88,000 Kr. Brandassurance for Hovedbygning 8400 Kr., for Avlsbygninger 19,700 Kr., Besætning 17,800 Kr., Inventar 5100 Kr. og Avl 10,670 Kr. Aarlig Ejendomsskyld Skat Kr. 96,80. Bidrag til Amtsrepf. Kr. 229,78. Sidste Aars Kommuneskat c. 595 Kr. Bygningerne er forsikrede i »Den alm. Brandf. f. Landb.«. Det samlede Areal udgør 138 Tdr. Ld., deraf Ager 123, Eng 6, Mose 4, Skov 3, Have og Gaardsplads 2 Tdr. Ld. Gaarden drives af Ejeren.

Agermarken drives i en 8 Marksdrift med: 1. Grønjordshavre, 2. Roer, 3. Byg, 4. Blandsæd, 5. Havre, 6., 7. og 8. Kløver og Græs. C. 110

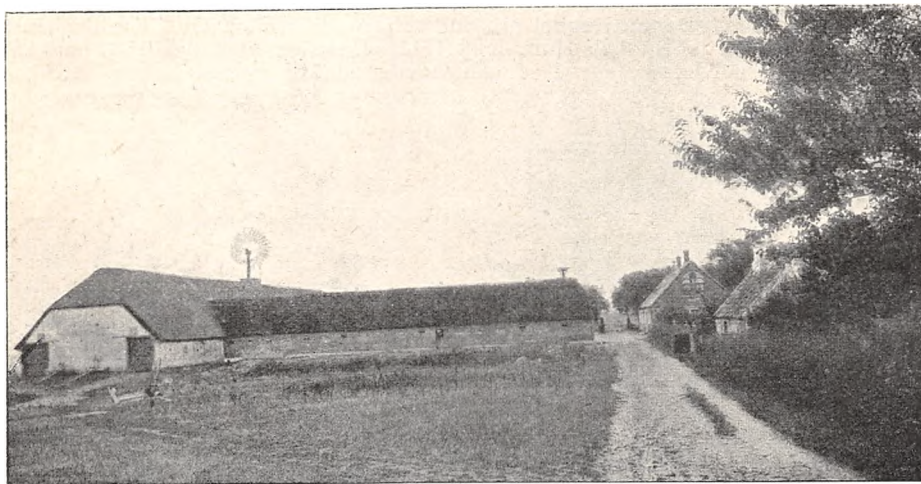

Lindholm.

Tdr. Ld. er god Sandmuld med Lerunderlag, i god Kultur og Gødningskraft; Resten er af lettere Beskaffenhed. Besætn. bestaar f. T. af 12 Køer, 35 Stkr. Ungkvæg og Kalve, 1 Tyr, 35 Fedekreaturer, 7 Heste, 4 Plage og Føl samt 40 Faar og Lam. Sidste Aar solgtes c. 50 Fedesvin. Kvægbesætn. er af blandet Herkomst. Mælkemængden var sidste Aar gennemsn. c. 6000 Pd. pr. Ko; den leveres til Faartoft Mejeri. Det norm. Folkehold er 1 Forkarl, 2 Karle, 2 Røgtre, 2 Piger og 2 Daglejere.

Haven passes af 1 Gartner.

Gaardens faste Maskiner drives ved Vindmotor.

Lindholm Hovedbygning er opført af Grundmur med Cementstenstag. Avls-længerne er alle af Grundmur med Straatage.

Ø. for Gaarden ligger en teglhængt Smedie og en skifertækt Aftægtsbolig.

**Kortbek** i Flade S., Morsø Nørre H., Thisted A. Postforb.: Flade. Nærmeste St.: Nykøbing, hvortil der er 1¼ Mil. Dens nuv. Ejer er Hr. *Peder P. Kortbek*, som overtog den 1886. Hr. P. P. Kortbek er født paa Ejendommen 1861 og gift med *Petrea E. Christiansen*, født i Vigerslev S. 1870. Gaarden er i en lang Arrække gaet i Arv fra Fader til Søn, saa-

ledes Martin Kortbek, Peder Kortbek og den nuv. Ejers Fader, Mikkel Kortbek.

Matr.-Nr. 7 m. fl. af Flade. Hartk.: 8 Tdr. 6 Skpr. 2½ Alb. Der svares i Tiende 8 Tdr. Byg. Ejendomsskylden er 53,000 Kr. Brandassurance for Hovedbygning og Avlsbygninger 24,000 Kr., for Besætning, Inventar og Avl 40,000 Kr. Aarlig Ejendomsskyld Skat Kr. 58,30. Bidrag til Amtsrepf. Kr. 134,49. Sidste Aars Kommuneskat c. 350 Kr. Bygningerne er forsikrede i »Den alm. Brandf. f. Landb.«. Det samlede Areal udgør 144 Tdr. Ld., deraf Ager 135, Eng 2, Mose 3, Græsningsjord 2, Have og Gaardsplads 2 Tdr. Ld. Gaarden drives af Ejeren.

Agermarken drives i en 9 Marksdrift med: 1. Brak, 2. Rug, 3. Blandsæd, 4. Roer, 5. Byg, 6. Havre, 7., 8. og 9. Kløver og Græs. C. 70 Tdr. Ld. er god Lermuld med Lerunderlag; Resten er af lettere Beskaffenhed. Besætn. bestaar f. T. af 12 Køer, 30 Stkr. Ungkvæg og Kalve, 2 Tyre, 30



Kortbek

Fedekreaturer, 7 Heste, 3 Plage og Føl samt 30 Faar og Lam. Sidste Aar solgtes c. 40 Fedesvin. Kvægbesætn. er af blandet Herkomst. Mælkemængden var sidste Aar gennemsn. c. 6000 Pd. pr. Ko; den leveres til Faartoft Mejeri. Det norm. Folkehold er 1 Forkarl, 2 Karle, 2 Røgttere, 2 Piger, 1 Daglejer og 1 Havemand.

Gaardens faste Maskiner drives ved Vindmotor.

Kortbek Hovedbygning er opført af Grundmur med Paptag. Avlslængerne er ligeledes grundmurede, hovedsagelig tækkede med Straa. En Svinestald og en Smedie er tækkede henholdsvis med Spaan og Tegl.

**Hølleddig** i Alsted S., Morsø Nørre H., Thisted A. Postforb. og nærmeste St.: Nykøbing, hvortil der er 1 Mil. Dens nuv. Ejerinde er Enkefru *Vestergaard*, Enke efter Niels Nielsen Vestergaard, som købte Gaarden ved Auktion 1865. Enkefru Vestergaard er født 1843. Af tidl. Ejere kan nævnes Hans Vestergaard.

Matr.-Nr. 2 a af Alsted. Hartk.: 9 Tdr. 3 Skpr. 1 Fdkr. 1½ Alb. Der svares i Tiende 13 Tdr. Korn. Ejendomsskylden er 55,000 Kr. Brandassurance for Hovedbygning 8000 Kr., for Avlsbygninger 6300 Kr., Besætning 13,740 Kr., Inventar 1560 Kr. og Avl 7245 Kr. Aarlig Ejendomsskyld Skat Kr. 60,50. Bidrag til Amtsrepf. Kr. 143,33. Sidste Aars Kommuneskat c. 440 Kr. Bygningerne er forsikrede i »Thisted Amts



Brandf. f. Landb.«. Det samlede Areal udgør 112 Tdr. Ld., deraf Ager 90, Mose 15 og Græsningsjord 7 Tdr. Ld. Gaarden drives af Ejerinden ved en Bestyrer.

Agermarken drives i to 7 Marksdrifter. Jorden er dels god Ler- muld og dels god Sandmuld, hovedsagelig med Lerunderlag. Besætn. be- staar f. T. af 10 Køer, 30 Stkr. Ungkvæg og Kalve, 1 Tyr, 24 Fede- kreaturer, 5 Heste, 4 Plage og Føl samt 32 Faar og Lam. Sidste Aar solgtes 16 Fedesvin. Kvægbesætn. er af blandet Herkomst. Mælke- mængden var sidste Aar gennemsn. c. 5000 Pd. pr. Ko; den leveres til Erslev Mejeri. Det norm. Folkehold er 1 Forkarl, 3 Karle, 2 Røgttere, 2 Piger og 1 Daglejer.

Hølleddig Hovedbygning er opført 1878, Laden 1848, Kostalden 1867 og Heste- stalden 1880; alle af Grundmur med Straatage.

**Sø** i Sejerslev S., Morsø Nørre H., Thisted A. Postforb. og nærmeste St.: Nykøbing, hvortil der er 2 Mil. Dens nuv. Ejer er Hr. Premierløjtnant *C. Mansa*, som overtog den 1861. Hr. C. Mansa er født i København 1835 og gift med *Karen Sonnesen*, født paa Sø 1838.

Matr.-Nr. 1 a m. fl. af Sø. Hartk.: 17 Tdr. 2 Skpr. 2 Fdkr. Tiendefri Hovedgaardsjord. Ejendomsskylden er 95,000 Kr. Brandassurance for Hovedbygning 20,000 Kr., for Avlsbygninger 26,000 Kr., Besætning 21,750 Kr., Inventar 4250 Kr. og Avl 12,300 Kr. Aarlig Ejendomsskyld Skat Kr.



Sø.

104,50. Bidrag til Amtsrepf. Kr. 260,01. Sidste Aars Kommuneskat c. 500 Kr. Det samlede Areal udgør 254 Tdr. Ld., deraf Ager 225, Eng 12, Mose 8, Skov 5, Have og Gaardsplads 4 Tdr. Ld. Avlsgaarden er siden 1898 bortforpagtet til Hr. *Fr. Mansa*, der tidl., 1892—98, har været Bestyrer af Gaarden. Hr. Fr. Mansa er født paa Sø 1870 og gift med *Astrid Eras- mine Anna Marie Poulsen*, født paa Kvelstrup 1874.

Agermarken drives i to 8 Marksdrifter. Besætn. bestaar f. T. af 42 Køer, 20 Stkr. Ungkvæg og Kalve, 2 Tyre, 16 Fedekreaturer, 8 Heste, 6 Plage og Føl samt 55 Faar og Lam. Sidste Aar solgtes c. 100 Fedesvin. Kvægbesætn. vedligeholdes ved eget Tillæg og er af jydsk Race. Mælke- mængden var sidste Aar gennemsn. c. 5500 Pd. pr. Ko; den leveres til Hovgaard Mejeri. Det norm. Folkehold er 1 Forvalter, 1 Fodermester, 2 Karle, 2 Piger og 3 Daglejere samt 1 Havemand.

Sø er en gammel Hovedgaard med en herskabelig Hovedbygning og en stor, smuk Have S. og Ø. for Gaarden.

Hovedbygningen er opført 1861 af Grundmur med Kamgavle og tækket med Tegl. Avlslængerne er byggede 1898 af Grundmur med Straatage. N. for Gaarden ligger en teglhængt Smedie.

Til Ejendommen hører Sejerslev Sogns Konge- og Kirketiende; endvidere 2 Fæstegaarde.

Sø har sandsynligvis forud tilhørt Poul Mattissen, hvis Svigersøn, Jep Andersen, 1486 ejede Gaarden. Dennes Enke blev gift med Iver Clausen Dyre, hvorefter den gik over til hans Søn, Claus Iversen, † 1547. Gaarden var i denne Slægts Eje indtil 1632, da Iver Dyre afhændede den til Mourids Brun, af hvem den samme Aar blev solgt til Claus Kaas, hvis Søn, Enevold Kaas, den tilhørte 1646. 1654 gik den over til hans Søster, Agnete Kaas, gift med Peder Henriksen Mylting, hvorefter den blev pantsat til Henrik Linderot. 1675 overdrog Agnete Kaas den til sin Søstersøn, Claus Unger, der 1687 afhændede den til Kmjkr. Peder Rodsteen. Jørgen Jørgensen solgte 1691 Sø til Evert Weinman, der 1695 afhændede den til Provst Christen Stistrup, af hvem den Aaret efter blev solgt til Gunde Jensen, † 1731. Hans Dødsbo solgte den paa Auktion til Jesper Andersen, der straks efter overdrog Gaarden til Søren Nielsen. Denne solgte den 1749 til Thom. Poulsen, som 1763 afhændede den til Laur. Ammitzbøll, af hvem den 1768 blev tilskødet Jens Peter Woydemann, der 1772 overdrog den til Jens Stadel. Efter hans Død overtoges den af hans Søn, Justitsraad Fr. Stadel, og tilhørte derpaa fra 1860 dennes Datter, S. Sonnesen, hvorefter den gik over til hendes Svigersøn, den nuv. Ejer.

**Møllehave** i Sejerslev S., Morsø Nørre H., Thisted A. Postforb.: Sønder-Draaby. Nærmeste St.: Nykøbing, hvortil der er 2 Mil. Dens nuv. Ejere er Hr. Sagfører *H. Hagensen* i Forbindelse med Hr. *H. P. Hagensen*, som købte Gaarden 1902. Hr. H. P. Hagensen, der driver Ejen-



Møllehave.

dommen, er født paa Nørre-Ullerupgaard 1880 og gift med *Elisabeth Haugaard*, født i Viborg 1883. Gaarden har tidl. tilhørt Slægten Stadel, senere Familien Steenstrup og derefter Morsø Bank.

Matr.-Nr. 1 b m. fl. af Sejerslev. Hartk.: 10 Tdr. 3 Skpr. 1 Fdkr. 2½ Alb. Der svares i Tiende 2 Tdr. Korn. Ejendomsskylden er 70,000 Kr. Brandassurance for Hovedbygning 11,625 Kr., for Avlsbygninger 24,305 Kr., Besætning 20,000 Kr., Inventar 4000 Kr. og Avl 21,000 Kr. Aarlig Ejendomsskyld Skat 77 Kr. Bidrag til Amtsrepf. Kr. 163,72. Sidste Aars Kommuneskat c. 310 Kr. Bygningerne er forsikrede i »Den alm. Brandf. f. Landb.«; Besætn., Inv. og Avl i »Danmark«. Det samlede Areal udgør 200 Tdr. Ld., deraf Ager 187, Eng 8, Mose 2, Have og Gaardsplads 3 Tdr. Ld. Gaarden drives af Ejeren.

Agermarken drives i en 8 Marksdrift med: 1. Halvbrak, 2. Rug, 3. Roer, 4. Byg, 5. Havre, 6., 7. og 8. Kløver og Græs. Jorden er let Sandmuld med Lerunderlag. Besætn. bestaar f. T. af 40 Køer, 35 Stkr. Ungkvæg og Kalve, 2 Tyre, 18 Fedekreaturer, 9 Heste, 8 Plage og Føl samt 24 Faar. Sidste Aar solgtes c. 100 Fedesvin. Kvægbesætn. vedligeholdes ved eget Tillæg og er af blandet Herkomst. Mælkemængden var sidste Aar gennemsn. c. 5000 Pd. pr. Ko; den leveres til Sejerslev Mejeri. Det norm. Folkehold er 1 Forvalter, 1 Fodermester, 1 Staldkarl, 2 Karle, 1 Pige og 1 Daglejer.

Møllehave herskabelige Hovedbygning er bygget af Grundmur med Tegltag. Avslængerne er alle af Grundmur med Paptage. Til Gaarden hører en teglhængt Smedie.

**En Gaard i Sejerslev** i Sejerslev S., Morsø Nørre H., Thisted A. Postforb. og nærmeste St: Nykøbing, hvortil der er  $2\frac{1}{4}$  Mil. Dens nuv. Ejer er Hr. *Peder Kr. Pedersen Søndergaard*, som købte den 1867. Hr. P. Søndergaard er født i Sejerslev S. 1844 og gift med *Karen Søndergaard*, født i Sejerslev S. 1846. Af tidl. Ejere kan nævnes Chr. Andersen og dennes Svigersøn, Svenning Dybdal.

Matr.-Nr. 16 b m. fl. af Sejerslev. Hartk.: 5 Tdr. 6 Skpr. 3 Fdkr. Ejendomsskylden er 50,000 Kr. Aarlig Ejendomsskyld Skat 55 Kr. Bidrag til Amtsrepf. Kr. 97,64. Sidste Aars Kommuneskat c. 185 Kr.

Agermarken drives i en 7 Marksdrift. Jorden er god Lermuld med Lerunderlag. Besætn. bestaar f. T. af 8 Køer, 26 Stkr. Ungkvæg og Kalve, 2 Tyre, 16 Fedekreaturer, 6 Heste, 3 Plage og Føl samt 36 Faar og Lam. Sidste Aar solgtes 10 Fedesvin. Kvægbesætn. er af blandet Herkomst. Mælken leveres til Hovgaard Mejeri. Det norm. Folkehold er 1 Forkarl, 1 Karl, 2 Dreng, 2 Piger og 1 Daglejer.

Gaardens Bygninger, der bestaar af 4 Længer, er alle opførte af Grundmur med Straatage.

**Søgaard** i Sejerslev S., Morsø Nørre H., Thisted A. Postforb. og nærmeste St: Nykøbing, hvortil der er  $2\frac{1}{4}$  Mil. Dens nuv. Ejer er Hr.



Søgaard.

*Svenning Pedersen Søndergaard*, som overtog den 1872. Hr. S. P. Søndergaard er født i Sejerslev S. 1847 og gift med *Sidsel Søndergaard*. Af tidl. Ejere kan nævnes P. Bukhave og dennes Svigersøn, P. O. Søndergaard.

Matr.-Nr. 17 c m. fl. af Sejerslev. Hartk.: 8 Tdr. 7 Skpr. 3 Fdkr. Der svares i Tiende c. 29 Tdr. Korn. Ejendomsskylden er 84,000 Kr. Brandassurance for Hovedbygning og Avlsbygninger 20,000 Kr., for Besætning 15,300 Kr., Inventar 2760 Kr. og Avl 9495 Kr. Aarlig Ejendomsskyld Skat Kr. 92,40. Bidrag til Amtsrepf. Kr. 153,84. Sidste Aars Kommuneskat c. 290 Kr. Bygningerne er forsikrede i »Den alm. Brandf. f. Landb.«. Det samlede Areal udgør 110 Tdr. Ld., deraf Ager 85 og Eng 25 Tdr. Ld. Gaarden drives af Ejeren.

Agermarken drives i en 7 Marksdrift. Jorden er overvejende god Lermuld med Lerunderlag. Besætn. består f. T. af 16 Køer, 25 Stkr. Ungkvæg og Kalve, 2 Tyre, 30 Fedekreaturer om Vinteren og 60 om Sommeren, 7 Heste, 5 Plage og Føl samt 28 Faar og Lam. Sidste Aar solgtes 12 Fedesvin. Kvægbesætn. er af blandet Herkomst. Mælkemængden var sidste Aar gennemsn. c. 6500 Pd. pr. Ko; den leveres til Hovgaard Mejeri. Det norm. Folkehold er 1 Forkarl, 2 Karle, 3 Dreng, 2 Piger og 1 Daglejer.

Gaardens faste Maskiner drives ved Vindmotor.

Søgaard Bygninger er alle af Grundmur med Straatage.

**Skarregaard** i Sejerslev S., Morsø Nørre H., Thisted A. Postforb. og nærmeste St.: Nykøbing, hvortil der er 2½ Mil. Dens nuv. Ejer er Hr. *Jørgen Chr. Overgaard*, som overtog den 1901. Hr. J. C. Overgaard er født paa Ejendommen 1875 og gift med *Mariane Søndergaard*, født i Sejerslev 1877.

Matr.-Nr. 8 d m. fl. af Sejerslev. Hartk.: 9 Tdr. 4 Skpr. 3 Fdkr. 1½ Alb. Der svares i Tiende c. 22 Tdr. Korn. Ejendomsskylden er 68,000 Kr. Brandassurance for Hovedbygning 6000 Kr., for Avlsbygninger 14,000 Kr., Besætning 14,200 Kr., Inventar 3050 Kr. og Avl 8420 Kr. Aarlig Ejendomsskyld Skat Kr. 74,80. Bidrag til Amtsrepf. Kr. 227,54. Sidste Aars Kommuneskat c. 290 Kr. Bygningerne er forsikrede i »Thisted Amts Brandf. f. Landb.«. Det samlede Areal udgør 400 Tdr. Ld., deraf Ager 105, Eng 24, Hede og Klit 51, Strandjord 176, Sø 43, Have og Gaardsplads 1 Td. Ld. Gaarden drives af Ejeren.

Agermarken drives i en 8 Marksdrift. Besætn. består f. T. af 16 Køer, 35 Stkr. Ungkvæg og Kalve, 1 Tyr, 12 Fedekreaturer, 6 Heste, 5 Plage og Føl samt 195 Faar og Lam. Sidste Aar solgtes 20 Fedesvin. Kvægbesætn. er af jydsk Race. Mælkemængden var sidste Aar gennemsn. c. 5000 Pd. pr. Ko; den leveres til Hovgaard Mejeri. Det norm. Folkehold er 1 Forkarl, 2 Røgtre, 1 Karl, 2 Piger og 1 Daglejer.

Gaardens faste Maskiner drives ved Vindkraft.

Skarregaard Bygninger er alle af Grundmur med Straatage. Hovedbygningen er opført 1842, Kostalden og Hestestalden 1896 og Laden 1904.

Skarregaard tilhørte 1406 Niels Eriksen (Banner) og 1481—1507 dennes Sønnesønner, Thomas og Niels Eskilsen. Thomas Eskilsens Søn, Søren Høg, afhændede Gaarden til Otte Krumpen, hvem den tilhørte 1568. 1662 ejedes Skarregaard af Sivert Brockenhuus, og 1776 hørte den under Nandrup. Senere har Gaarden tilhørt Justitsraad Fr. Stadel til Ullerup, der solgte den til Jørgen C. Overgaard, i hvis Families Eje den siden har været.

**Øster-Hunderup** i Ejerslev S., Morsø Nørre H., Thisted A. Postforb. og nærmeste St.: Nykøbing, hvortil der er 2½ Mil. Dens nuv. Ejende er Enkefru *Søndergaard*, som overtog Gaarden ved sin Mands, Jens L. Søndergaards, Død. Enkefru Søndergaard er født i Jørsby 1859. Af tidl. Ejere kan nævnes L. J. Søndergaard.

Matr.-Nr. 1 m. fl. af Øster-Hunderup. Hartk.: 8 Tdr. 5 Skpr. 2 Fdkr.

2¼ Alb. Der svares i Tiende c. 8½ Td. Korn. Ejendomsskylden er 54,000 Kr. Brandassurance for Hovedbygning og Avlsbygninger 15,000 Kr., Besætning 10,440 Kr., Inventar 2120 Kr. og Avl 6345 Kr. Aarlig Ejendomsskyld Skat Kr. 59,40. Bidrag til Amtsrepf. Kr. 134,32. Sidste Aars Kommuneskat c. 255 Kr. Bygningerne er forsikrede i »Den alm. Brandf. f. Landb.«. Det samlede Areal udgør 112 Tdr. Ld., deraf Ager 70, Eng 10, Græsningsjord 30, Have og Gaardsplads 2 Tdr. Ld. Gaarden drives af Ejerinden ved en Bestyrer.

Agermarken drives i en 10 Marksdrift. Jorden er god Sandmuld, hovedsagelig med Lerunderlag. Besætn. bestaar f. T. af 10 Køer, 24 Stkr. Ungkvæg og Kalve, 16 Fedekreaturer, 7 Heste og 2 Plage samt 65 Faar og Lam. Sidste Aar solgtes 30 Fedesvin. Kvægbesætn. er af Korthorns-Race. Mælkemængden var sidste Aar gennemsn. c. 5500 Pd. pr. Ko; den leveres til Hovgaard Mejeri. Det norm. Folkehold er 2 Karle, 1 Røgter, 2 Piger og 1 Daglejer.

Gaardens faste Maskiner drives ved Vindkraft.

Øster-Hunderup Bygninger er alle af Grundmur med Straatage.

**Engholm** i Jørsby S., Morsø Nørre H., Thisted A. Postforb.: Jørsby. Nærmeste St.: Nykøbing, hvortil der er 2 Mil. Dens nuv. Ejerinde er Enkefru *Søndergaard*, der er født i Flade 1858. Af tidl. Ejere kan nævnes Jens Nielsen og derefter Mikkel Christensen.

Matr.-Nr. 3 a m. fl. af Jørsby. Hartk.: 10 Tdr. 3 Skpr. 2 Fdkr. Der svares i Tiende c. 38 Tdr. Korn. Ejendomsskylden er 66,000 Kr. Brandassurance for Hovedbygning 3600 Kr., for Avlsbygninger 14,300 Kr., Besætning 15,550 Kr., Inventar 2730 Kr. og Avl 7179 Kr. Aarlig Ejendomsskyld Skat Kr. 72,60. Bidrag til Amtsrepf. Kr. 160,84. Sidste Aars Kommuneskat c. 310 Kr. Bygningerne er forsikrede i »Den alm. Brandf. f. Landb.«. Det samlede Areal udgør 109 Tdr. Ld., deraf Ager 90, Eng 17 og Mose 2 Tdr. Ld. Gaarden drives af Ejerinden ved en Bestyrer.

Agermarken drives i to 8 Marksdrifter. Jorden er Lermuld med Lerunderlag. Besætn. bestaar f. T. af 10 Køer, 30 Stkr. Ungkvæg og Kalve, 1 Tyr, 30 Fedekreaturer, 5 Heste, 5 Plage og Føl samt 5 Faar og Lam. Sidste Aar solgtes 20 Fedesvin. Kvægbesætn. er af blandet Herkomst. Mælkemængden var sidste Aar gennemsn. c. 7500 Pd. pr. Ko; den leveres til Hovgaard Mejeri. Det norm. Folkehold er 1 Forkarl, 2 Karle, 2 Røgtere, 2 Piger og 1 Daglejer.

Gaardens faste Maskiner drives ved Vindmotor.

Engholm Hovedbygning er opført 1868 af Grundmur med Straatag. Avslængerne er dels af Grundmur, dels af Kampesten, tækkede med Straa.



# AALBORG AMT



**Aalborg Amt** oprettedes i sin nuværende Udstrækning 1793. Tidligere hørte Amtet, med Undtagelse af Kjær Herred, til Himmersyssel, ogsaa kaldet Himbersyssel, hvilket Navn man har ment at kunne aflede af Folkestammenavnet Cimbrer. 1660 dannedes Aalborghus Amt af Himmerland med Undtagelse af Rinds og Gislum Herreder, der hørte henholdsvis til Hald Amt og Mariager Amt. Senere, 1714, forenedes Aalborghus Amt med Aastrup, Sejlstrup og Børglum Amter, af hvilke Størstedelen nu hører under Hjørring Amt, medens kun Kjær Herred hører til det nuv. Aalborg Amt.

Amtet strækker sig paa begge Sider af Limfjorden; men kun en mindre Del, Kjær Herred, ligger N. for denne. Mod Ø. begrænses Aalborg Amt af Kattegat, mod S. af Mariager Fjord og Dele af Randers og Viborg Amter samt mod V. af Limfjorden og Dele af Hjørring Amt. Amtets største Udstrækning er saavel fra N. til S. som fra V. til Ø. c. 9 Mil. — Øerne Egholm og Livø samt en Del mindre Holme i Limfjorden hører under Aalborg Amt.

Om den S. for Limfjorden beliggende største Del af Amtet, det gl. Himmersyssel, beretter *Arent Berntsen Bergen* i Bogen »Danmarckis oc Norgis Fructbar Herlighed«, som han udgav i København 1656.

„Naar dette Sysfels fructbarhed ansees / befindis det icke heller det ringiste at være. Thi om end fiønt det hafver atskillige ringe Heer oc bare Steder / saa bestaar dog den største Deel aff god oc fructbar Uger-Jord / som alle slags Sæd baade Rug / Byg / Hafre / Boghvede / sampt i nogen Maade Erter / Hvede / Hør oc Hamp meget rundeligen frembarer / saa at / foruden store Partier / som aff Kongl. Mayts. Lehne oc store fornemme Herregaarde selgis / den gemene Almue oc fand / ofver egen Brug oc Landgildis Udgift / hafve øfrigt til at afhende.

Paa Fæued oc alle slags Qvæg/ som Kjør/ Øgen/ Faar/ Lam/ Gidder/ Svin/ Gies/ Høns ec. sampt Heste oc Hopper er ocfaa i dette Sysjel en stor forraad. Oc ligesom Jndbyggerne aff deris Kjør oc Faar hafve stor Baade med des Afføding/ sampt Smør/ Huder/ Skind/ Talg/ Melet oc andet: Saa i ligemaade fand der oc af Sysjelet nogle tusinde Øgen til Hamborg/ Holland oc andre Steder uddriffsvis oc affhendis.

Til saadant Qvægs Underhold oc Tilleggelse hafve de / formedelst Eng / Græggang oc Ofverdrift/ gode Vilkaar oc nock Leilighed.

Skou fattis icke heller i dette Sysjel. Thi om end en Deel des Herreder icke haffve Skou ved Døren liggende/ saa er det dog for dem føye Mangel/ efterdi de deris Opretning nocksom haffve udi digmere oc bedre Sæde-Jord sampt til Jdebrand med Tør af Remser oc Heer ere forsiunede. Derforuden ere Skovene icke heller saa aldelis langt fra liggende/ at de jo derfra deris Bygnings- oc Hiultommer kunde hafve/ saavelsom deris Svin did paa Olden hendriffve/ efterjom udi atskillige Herreder baade Hirstedherrit oc Sletherrit ere ofverflødig Skou/....

Foruden Fiskrige Søer/ Naer oc Damme hafve Jndbyggerne (synderlig de ud ved Limfiord boende) ofverflødig Fiskeri/ icke allene af Torst/ Hvilling/ Jlynder oc Al/ men oc fornemligen af Sild / som der meget rigeligen/ dog it Aar mere end det andet/ tilgaar." ....

I 5. Bind af Dr. Erik Pontoppidan og Etatsraad Hans de Hofmanns »Den Danske Atlas Eller Konge-Riget Dannemark«, der udkom i København 1769, finder man følgende karakteristiske Beskrivelse navnlig vedrørende Jordbundens Beskaffenhed i Aalborghus Amt:

„Amtet er af forskiellig Beskaffenhed, og i nogle Herreder falde Eiendommene bedre end i andre. I Aarsherred er Grunden noget starp og sandig, ja tildeels Hede, men god Rug-Egn, paa de fleste Steder slet Græsning, uden ved Herregaardene. Den største Deel af Hindsted- og Slet-Herreder har god Agerland og Græsning, og i endeel Aaringer er Agerdyrkingen her i visse Egne meget forbedret. Saa avler og Hindstedherred mesten overalt godt Korn og Græs, vaade Aaringer ere her mest tienlige for begge Dele, man har her et Slags Hvidleer eller Jordmarv, som vel i vaade Aar forbedrer Jorden og forfremmer Vexten i sær af Byg og Havre, men i tørre Aar er utienlig til Giøde, da den udmagrer Jorden; dersom Egnen ikke var des frugtbarere, kunde Bønderne ei være i saa god Stand formedelst Hoveriet til de mange Herregaarde i dette Herred. Hornum- og Flestum-Herreder give til største Deelen fortreffelig Korn-Avl og Græsning. Her opfødes mange Creature, men mest Hornqvæg. Dersom Beboerne her langs Limfjorden forstode at forbedre deres Engbond, vilde den ikke give Marsklandene noget efter. Af de sammenhængende Kride- eller Kalkbierge, som ligger ved sydre Siden af Limfjorden imellem Jndløbet og Aalborg, meene nogle, at denne Fiord har sit Navn, thi Hvidleer og Kride kaldes i Almindelighed Lim der i Egnen og paa flere Steder. Denne Grund af haard og fast Kride vedvarer paa den anden Side af Aalborg langs med Limfjorden og endes først oven for Løgstør ved Lunden. Langs fjordsiden ere paa endeel Aaringer bygte adskillige store Pakhuse, hvor Skibene kan ligge tet til at lade og losse. Imellem Aalborg og Agerfund findes nogle flade Landstrekninger, som bruges til Fædrift, men kunde med ringe Omkostning anvendes til ypperlig Engbond. Fra Agerfund til vesten for Løgstør bestaaer Grunden mest af Kier og Moradsjer, hvis Bond er en fin haard Kride paa mange Alnes Dybde, som ligger i 13. à 15. Tommers Strata, bedekket med en Jordforpe paa 5. à 6. Alnes Tykkelse. Petrificater findes her adskillige saavel i Kriden som løse paa Marken. Her er og fundne nogle Calcedoner, som giemmes i fornemme Natural-Samlinger i Kiøbenhavn. For nogle Aar siden blev efter Kongelig Befaling opgravet en stor Deel af samme Kride, og noget deraf overført til Kiøbenhavn, men dette, som flere nye foretagender, fandt endeel Vanheld og Vanfeligghed, naftet Kriden skal være bedre end den fra Stevns



Klint. Omkring Løgstør findes Leerarter, som kunde give gode Mursteen, om her var Leilighed til Teglblanderie. Grunden ved Lemdrup bestaaer af en sammengytet Kalksteen fuld af Petrificater og meget god til Bygning, men ingen benytter sig deraf. Rønberg Bye ligger under høie Bakker, der bestaae af grov Sand og Leer i Stratis vorelviis. I Hindstedherred ved Øve Bye og Mariager Fiord brændes det saa kaldte Mariager Kalk, Grunden hvor Kalk-Steenen udhugges er af saadan Bessaffenhed, først  $1\frac{1}{2}$  Alne god Jord, hvori saaes og pløies, derefter følger enten et Lag Kalk eller et Lag Flintesteen, hvilke siden uafsladelig alternere, i hvor dybt der end hugges, Gravene inden i ere meget høie, i Hvalvinger og Piller som i de høieste Kirker afsatte, udi det dybeste er Veld- og Vand-Aarer. Der findes og en Bakke med Kride, i hvor dybt man end hugger. Ved Viffertsholm er et godt Teglblanderie. Og ved Buderupholm et Sæbesyderie og en Olie-Mølle. I Sletherred er lidet eller intet Skov, men i de fleste andre Herreder og ved endeel af Herregaardene er ypperlig Skov dog paa sine Steder formindstes den og. Ved Limfjordens Indløb lige over for Hals, ligger en liden Krastkov, hvori opholde sig Ederfugle, men de faae ikke Tid at udfleffe deres Æg, thi Bønderdrenge tage Ægene bort og forjage dem. I de Egne af Amtet, som røre Limfjorden, falder skönt Fiskerie af Sild. Ved Ugersund begynder Fjorden at give Helt, Ual, og tildeels Øreder, Gieder og Aborrer, og nogle Glynder og Hornfisk, men Fisser-Garnene blive ofte af de Søefarende bestadede. Der er og visse bekjendte Fiskeleier, saasom Klitgaardene, Valdsted, Stavn, men i sær ere Sild-Fiskerierne ved Nibe og Sebersund betydelige. I disse Egne ere formuende Bønder og store Bondebyer. Her findes i Amtet adskillige skønne Kilder og Vand-spring, endeel rindende Bække større og mindre, samt mange Aaer, hvorved en Mængde Vandmøller drives, og mangfoldige ferske Søer, som tildeels ere fisserige. Her ere adskillige Sundsteder i dette Amt at komme over til Søes til de andre Lands-Egne, saasom Aalborgjund, Ugersund, Sebersund, Hadsund." . . .

»Danske Atlas«s ovenfor ret udførlig citerede Omtale giver i sin Helhed et godt Billede af Amtets naturlige Forhold, saaledes som de fra Midten af det 18. Aarh. til vore Dage kun i mindre væsentlig Grad har været underkastet Forandringer. Større har Forandringen været med Hensyn til Indvaanerne og deres Levevis, der dog her — som alle Vegne — præges af de naturlige Forhold, hvorunder der leves, men desuden meget paavirkes af den fremvoksende Kultur samt Sædvaner og Eksempler andet Steds fra. Levemaaden var dengang betydelig nøjsommere end nu om Dage og Fordringerne til Livets Bekvemmeligheder mindre, især hos det brede Lag af Befolkningen. Saaledes skriver 1810 Professor i Landøkonomi *Gr. Begtrup* i sin »Beskrivelse over Agerdyrkningens Tilstand i Danmark« om Aalborg Amt:

„Almuens føde er saare simpel, den lever meest af Mælk, Brød, Grød og vind-tørrede Sild, de sidste spises hele Aaret igjennem til alle Maaltider paa Dagen. Sild træder i Stedet for al Slags Kjødmad, af hvilket kun nydes meget lidet, i det mindste i Egne ved Limfjorden.“

I samme Begtrups Beskrivelse beretter Inspektør *Andkjer* paa Lindenborg om Bondens Bygninger:

„I denne Egn ved Aalborg begynde de meest velhavende Bønder at udvide Vaaningshuset med en Storstue til fremmede. I de gamle Bøndergaarde saanes Luger til Sædens Modtagning, hvorfor man for at faae Sæden i Gulvene, nedslaaer en Væg, velter Kornlæsset, og igjennem denne Væg indslæbes Kornet, naar Vognen er fjort bort. Derfor har jeg givet de af ny opbygte Gaarde store Luger paa begge Ender, og Gavle paa Midten, men jeg har langt fra ganffe opnaaet min Hensigt. Saa stærk Herredom har gammel Vane. Vi bruge klinede Vægge, og staae deri tilbage for de saa kaldte Sønderboe Jyder fra Wejle til Apenrade; jeg vilde ønske, hvad

jeg kunns svagt tør haabe endnu at opleve, den Dag: at de uhyre Priser paa Bygningstømmer maatte have den velgjørende Virkning, at den hele Bondestand i de Egne hvor god Leer og Jildebrand kan have, gjorde en Pagt med hinanden, inden 20 Aar at omfabe deres flinede Vægge, hvor aarlig skal fliffes, indsættes nye Stolper, Løsholter, fodtræe ec. isteden for det forraadnede, med gode grundmurede Underhuse; og Vaaningshujene med Tagtene belagte, hvorved saa mangen ulykkelig Jlds-vaade vilde forebygges."

At dette Inspektør Andkjærs skønne Haab — om ikke fuldstændig saa hurtigt, som han ønskede det, — lidt efter lidt er blevet til Virkelighed, derom bærer Amtets nu saa talrige, gode og velbyggede, grundmurede Gaarde Vidne.

Udskiftningen blev isølge Professor Begtrups Beretning kun maadelig udført i Aalborg Amt, og endnu paa den Tid, han skrev sin Bog, var der adskillige Sogne og Byer, der ikke var udskiftede, i hvilken Henseende dette Amt, var længere tilbage end noget andet Amt i Jylland, hvad der ogsaa var Grunden til Kulturens og den øgede Velstands noget langsommere Fremgang; men efterhaanden som Velstanden steg, tiltog ogsaa Bondens Interesse for bedre Agerdyrkningsredskaber, og det blev ikke ualmindelig i en Bondegaard at have to, tre eller fire helt beslagne Vogne, medens det tidligere selv hos de mest velhavende Bønder var en Sjældenhed at finde én.

Om Høstmaaden meddeler Begtrup:

"Kornet opbindes strax efter Mejerer, og derpaa sammensættes midt paa Ageren tre, og undertiden sex Nege samlede med Toppen mod hinanden. Ved Indagningen forsynes disse Nege endnu omkring Roden med et Baand gjort af Tag, Flæg og Siv. Kornet burde legges mere ordentlig af Mejerer, opbindes i mindre og nettere Nege, hvoraf tre bindes i et Bind, som kaldes en Kjærv. Ved varsom og omhyggelig Behandling erholdes stiv og ubræffet Langhalm, som giver et varigere Tag til Hujene.

Markerne udmærkede sig paa den Tid Begtrup skrev sin Bog — saa lidt som nu — ved deres Renhed, omend der vel paa dette Omraade er sket Fremgang ved Benyttelsen af ren Saasæd og omhyggelig Bearbejdning af Jorden. Begtrup skriver om Ukrudtet:

"Nogle troe at sliet kommer af sig selv, og ej af ureen Sæd, eller slet Behandling af Jorden, og er et nødvendigt Onde; andre at det kan fordrives ved slittig Plojning og Harvning, reen Sæd og kraftig Gødste."

Om Husdyrene meddeler samme Forfatter:

"Ved Limfjorden, hvor Hestene græsse i Kjærene om Sommeren og fodres meest med Høe, har Hestearten vel i Almindelighed god Rejsning, men slet Kryds, og svage Been, meget udsatte for Hare- og Beenspat, som de Heste ere, mere befriede for, som græsse paa høilandet Jord. I Fleskum og i en Deel af Høllum Herred, som har gode Kornmarker, beqvemme til Hesteavl, tillægges flere Heste, end Bonden selv bruger. Arten der er ophjulpen ved Hingster paa Lindenborg. Der er stedse holdt en Hingst af det Kongelige Stutteri til gode Bønderhoppers fri Bedættning, det har havt den gode følge, at Bønderne paa Grevskabet have gode Heste, og sælge ikke sjelden af egen Opfødning Heste til 70 à 80 Rdl. Stykket. Slet Herred har gode Heste, Arten er ophjulpen ved Hingster fra Krastrup. I Kjær Herred gives Stutterie paa Vang og Rødslet, hvor Proprietair Severin Glerup har gode Hingster af den ægte jydste Race."

Skønt det i Almindelighed kan siges, at Bønderne i Aalborg Amt paa den Tid skænkede Hesteavlen større Interesse end Kvægavlen med Hensyn

til Valget af Tillægsdyr, saa behandlede de dog ofte dette vigtige Hensyn med stor Ligeegyldighed og en forunderlig Mangel paa Sans for deres eget Vel, idet de ofte mere attraaede at faa et Føl billigt tillagt end indsaa det fornødt i at ofre en højere Betaling ved at faa bedækket hos en bedre Hingst, eller tog Hensyn til, om Hoppen var skikket til at frembringe fejlfrit Afkom.

Fedekvæget stod i højere Kurs end Malkekvæget. Det var ikke særlig stort, hvilket for en Del var en Følge af en gennem Tiderne utilbørlig Mangel paa Omsorg for gode Tillægskøer, en Skødesynd, der dog ikke havde formaaet at tilintetgøre den gode, jydsk Kvægraces fortræffelige Egenskaber, som god Form, udmærket Trivelighed og Besiddelsen af fint og velsmagende Kød. Begtrup beretter:

„Stude holdes paa de fleste Herregaarde, de fodres og røgtes paa den sædvanlige Maade. Qviefalbe af gode Malkekøer tillægges. Kalve fedes ikke til Salg, undtagen de bestilles af nogen til en vis Høitidelighed. Kalvene opfødes først med sød Melk, fiden med skummet, og tilsidst med suur Melk eller Havrevelling indtil de komme paa Græs og kan selv ernære sig. Med Høe og Halm fodres Qvæget om Vinteren, noget Kjerne lader man sidde i Foderet, naar Kornpriserne ere ikke for høje, det kjendes paa Kreaturet. Enkelte smaa Familier have begyndt at pløje med Stude, men det har ikke fundet Bifald.

Siden Udskiftningen holdes ikke saa mange Saar som tilforn, men de ere bedre. Man lægger sig især efter den saa kaldede Fehmerske Art med lange Haler. Nogle begynde i den senere Tid at samle paa Afkøddinger af den indførte spanske Art, som betales med Fornøjelse dyrt, naar de blot kan bekommes . . . . De fleste Bønder malke faarene fra Midtsommer af, og blande disses Melk med Koemelken, som giver et got Slags Øste.“ . . . .

„Af Sviin høves baade det mindre Skovsviin, og den store vesterlandske Art. Svinene opfødes og fedes med Østvalle, Kjernemelk, og Korn. Kun saa Sviin holdes, da man ei troer, at Svinefedning betaler sig, uden hvor man har Mejeri og stærk Melkning, eller og hvor der høves Bryggeri og Brænderi.“

Paa Landhusholdningsselskabets Foranstaltning udkom 1832 efter »kgl. Befaling« Overkrigskommissær C. Christensens Beskrivelse af Aalborg Amt som det 7. Led i den Række af Amtsbeskrivelser, der blev udgivne under Fællestitlen »Bidrag til Kundskab om de danske Provindsers nærværende Tilstand.« I denne Beskrivelse finder man adskillige interessante Afsnit omhandlende Forhold vedrørende Agerdyrkingen og Husdyrbruget samt Bondens hele Standpunkt, der dog kun i mindre Grad, — naar Hensyn tages til skiftende Konjunkturer og Livsvilkaar, — adskiller sig fra de Betragtninger, vi have set Professor Begtrup anstille. Særlig bemærkelsesværdig er Overkrigskommissær C. Christensens Omtale af Landejendommenes Stigen og Falden i Pris. Han skriver:

„At Landejendommene betydelig ere faldne i Værd, imod hvad Samme gjaldt i det sidste Decennium af forrige, og det første af nærværende Aarhundrede er ligesaa vitterligt, som det er begribeligt, at saadant nødvendigt maatte flyde af de forandrede Conjuncturer, der nedværdigede Producternes Priis i et forhold, der aldeles ikke svarede til de Byrder, som vedbleve at hæfte paa Ejendommene. Man faaer et tydeligt Begreb herom, ved at sammenholde den Taxt, der efter Forordningen af 1ste Oktober 1802 sattes paa Jorden til Udredelsen af Arealstatten og som paa den Tid ingenlunde var overdreven, med de Priser, hvortil Samme i den senere Tid ere dalede. Forholdet kan, endog der, hvor Omstændighederne have vilst sig gunstigt for en saadan Sammenligning, ansees som 1 til 4—5, d. e. Ejendommene gjelde nu, efter den forandrede Myntfod, en fjerde eller femte Deel, af hvad de

fostede i hine Perioder. . . . Imidlertid syntes det, at Tilbagegangen har naaet sit Maal, og de senere Aars heldige Coniuncturer have igjen hævet Priserne, saa at en Tonde Hartkorn Bondeskuld i Almindelighed for Tiden (1831) neppe gjelder under 100 Rbd., men ogsaa for 2—300 Rbd. der, hvor Beliggenhed, Jordbund og et større Areal i forhold til Hartkornet begunstige Afætningen."

Og han tilføjer efterfølgende meget fornuftige Betragtninger, som man meget vel kan anse gældende i al Almindelighed og til de fleste Tider:

„Kunde Capitalisterne for Alvor fæste Tro til, at faste Ejendomme have og beholde stadigt Værd, og, isteden for at hige efter Anbringelse af deres Formue i Statspapirer, Sparekasser, med hvad videre der udfindes, for at unddrage Capitalerne fra Næringsvejene, — gjøre samme frugtbringende i disse, vilde det tilvisse see bedre ud med Ejendommenes Priis og Haandteringernes Drift. Mangen en Kraft maa nu slumre og mange nyttige Foretagender standse af Mangel paa Capital, ikke fordi Samme jo er disponibel, men fordi Penge speculationerne have kastet sig paa andre (uproductive) Gjenstande. Dog lader Tidens Tegn os i saa Henseende ikke uden Haab om noget Bedre, og man tør vel troste sig til, at vi gaae i Møde den Stund, da den Erkjendelse vender tilbage, at faste Ejendomme afgive den reelleste af al Sikkerhed, og at Formuen atter væsentlig tyer dertil, naar det Hazardspil er udspillet, som nu paa anden Maade sætter Capitalerne i Bevægelse."

Om Tyendet og Tyendeforholdene udtaler Overkrigskommissær C. Christensen sig ikke just smigrende; men efter hans Udtalelser at dømme har han sikkert ogsaa været en strengere Husbond end Størsteparten af hans Samtidige, med kun liden Forstaaelse af, hvorledes der fra Husbondens Side kan gøres meget for hos Tyendet at vække den Samfølelse, der bidrager til i Følelsen af fælles Interesse at udføre et nyttigt og godt, pligtopfyldende Arbejde. Han meddeler:

„For den arbejdende Klasse savnes ikke Fortjeneste, og Mangel paa duelige Tyende eller Daglejere finder endog snarere Sted, da det er ganske usædvanligt at Saadanne melde sig om Tjeneste, men maae søges af dem, der behøve dem. I Særdeleshed klages almindelig over Mangel af Tjenestepiger."

Dette tilskriver han forskellige Aarsager og fortsætter bl. a: . . . „Forjaavdit derimod følgerne af Løsaaglighed tvinge Udføllige at unddrage sig Tyendeplicht, kunde der maaskee virkes til at Udføllerne bleve færre, naar en saadan al for utvungen Leveviis stempledes paa en Maade, at Samme ansaaes bestjæmmende for de Skyldige, hvilket næsten ikke meer er Tilfældet. De Klager, som af flere føres over, at Tjenesteklassens Moralitet i andre Henseender ikke staaer paa nogen god Fod, maa tilskrives forskellige Aarsager, og væsentligen Mangel paa et tilstrækkeligt Landpolitie."

Og videre hedder det, at man ofte savner: . . . „hos Bonden, hvad Tjenestefolkene angaae, den Myndighed, der som Huushonde tilkommer ham i sit Huusregimente, i det man ej sjelden seer hine urevsede at vise en Selvrædsighed eller Efterladenhed, der paa ingen Maade harmonerer med Begrebet om forholdet imellem Befalende og Udlydende. . . . Ved Lovgivningen om Tyendevæsenet kunde maaskee ogsaa i een og anden Henseende virkes kraftigere til at fremme Pligtfølelse hos Tjenestefolk, og hemme de fejl hos disse, hvorover klages, end for Tiden er Tilfældet. Det stemmer saaledes formeentligen aldeles ikke med Tidens Aand, at Forordningen af 25. Marts 1791, naar et Tyende enten udebliver af sin Tjeneste eller forsømmer Samme (§ 12), dicterer Straf af Tjenestens Forbrydelse, da saadant som oftest vil blive det, slige Folk ønske, istedenfor at de skulle ansee Virkningen deraf som Straf. Uevselselien, som Lovgiveren her har søgt at røre, er desværre ikke for Haanden; corporlig Revselse burde i slige Tilfælde substitueres.

Ogsaa Drikkeriet er Overkrigskommissær C. Christensen ude efter, og han giver det sin Fordømmelse i følgende kraftige Ord under Omtalen af Smugkroer blandt de Tingenes Tilstande, som han advarer imod:

„Disse fordømte Kipper, hvor den liderlige Huus- og Familiefader fristes at forøde, hvad familien ofte maa savne til Underholdning, hvor de Unge forføres til Doblen med flere Udføjelser, for hvilke ingen Mand kan være sikker paa Fred i sit Huus, da det driftfældige Tyende stedse der er i Stand til at stille sin Tørst, og siden beruset at tillade sig allehaande Uordener, — vilde det være en sand Fortjeneste for vort Landpolitie at oprykke med Rode, men ogsaa med Rode, thi der gives ingen Maade, hvorpaa Tilladelse til Udføjkning indrømmes, uden at med det samme Døren er aabnet for alle de Ulejligheder, som deraf ere en uundgaelig Folge.

Angaaende Spørgsmaalet, om hvorvidt i Aalborg Amt Landbrugets animalske eller vegetabiliske Produktion fortjener Fortrinet, udtaler Overkrigskommissær C. Christensen sig saaledes, at han nærmest søger at »dele Sol og Vind lige«, skønt han personlig giver førstnævnte Fortrinet. Han udtaler desangaaende bl. a:

„Heste- og Qvægavl har til alle Tider, for den største Deel af Amtet, været en væsentlig Indtægtskilde, og fortjener i det Hele, under nærværende Conjuncturer, fremdeles at komme i fortrinlig Betragtning. Saavel Kjørherred som flere i det foregaaende nævnte Egne, have i sammes vidtløftige Strækninger af Overdrev og Enge og i den betydelige Mængde Høe, der avles, en gunstig Lejlighed til Opdræt af en Stamme af Qvæg, der, med nogen Omhu for Sammes Forædling, eller kun for Conservationen af de Egenstaber, som allerede udmærke det, stedse vil blive søgt i Handelen. Paa gode Heste vil det ej heller mangle, naar den fornødne Omhu for Valget af Tillægsdyr værdiges fortjent Opmærksomhed, i forbindelse med de foranstaltninger, som til Fremme heraf fra flere Sider træffes. Der, hvor Jordbund samt Mangel paa Græsgange og Enge staae i Vejen herfor, vil en hensigtsmæssigere Dyrkning meget komme til Hjælp; og selv paa de bedre Jorder er der hidtil almindelig kun sørget maadeligt for, hvad der i denne Sag er af Vigtighed, Græsgangenes Behandling. . . .

At man, ved i Særdeleshed for Tiden at rette Opmærksomheden herpaa, skulde forsømme den vegetabiliske Production, vilde være en Mistydning, som vi haabe foranstaaende Ntringer ikke foranledige. Denne Production kan naturligviis ikke tænkes uden i forbindelse med den animaliske, og omvendt. Forcen af Begge bestemmes ved den større eller ringere Kraft, hvormed enhver for sig drives, og den Landmand, som er i Orden hermed, vil ikke være i Forlegenhed med at bestemme sig fortrinnsviis for det Ene eller det Andet, eftersom Tidsforholdene enten begunstige Handelen med vegetabiliske eller med dyriske Frembringelser.“

Som en Illustration til den ovenfor citerede Forfatters Udtalelser behøver man blot eksempelvis ved Gaardnavne som Langholt og Sønder-Elkjær at minde om, hvilken Betydning netop Aalborg Amt har haft for det jyske Kvægbrug lige til vore Dage.

Det nuværende Aalborg Amt er i Følge »Statistisk Aarvog« (13. Aarvog 1908) i alt 53,26 □ Mil (2932,5 □ Km.). Det rummer 531,620 Tdr. Ld., hvoraf kun de 6233 Tdr. Ld. hører under Købstæderne, medens det øvrige udgør Amtets Landdistrakter. Det samlede Hartkorn (Ager og Engs samt halveret Skovskylde) udgør 18,337 Tdr., deraf under Købstæderne 215 Tdr.

Jordfordelingen i Landdistrikterne er, som følger: over 12 Tdr. Hartkorn er 107 Gaarde med tilsammen 2372 Tdr. Hartk., fra 8—12 Tdr. Hartk. er 114 Gaarde med i alt 1085 Tdr. Hartk., fra 4—8 Tdr. Hartk. er 1025 Gaarde med i alt 5419 Tdr. Hartk., fra 2—4 Tdr. Hartk. er 1673 Gaarde med i alt 4876 Tdr. Hartk., fra 1—2 Tdr. Hartk. er 1363 Gaarde med i alt 1938 Tdr. Hartk., fra  $\frac{1}{4}$ —1 Td. Hartk. er 3609 Huse med i alt 1877 Tdr. Hartk. og fra 0— $\frac{1}{4}$  Td. Hartk. er 5704 Huse med i alt 435 Tdr. Hartk. Af jordløse Huse findes 1595.

Med Hensyn til Besiddelsesmaaden, da findes af Ejendomme i Selveje eller Arvefæste 11,654 med 449,842 Tdr. Ld. og 16,177 Tdr. Hartk.; i almindeligt Fæste er 343 Ejendomme med 9212 Tdr. Ld. og 366 Tdr. Hartk., i Leje og Forpagtning 912 Ejendomme med 40,744 Tdr. Ld. og 1260 Tdr. Hartk. Som Embeds- og Tjenesteboliger henligger 257 Ejendomme med 2787 Tdr. Ld. og 99 Tdr. Hartk. Amtets samlede Antal Ejendomme med Jordtilliggende i Landdistrikterne er 13,166 med 502,585 Tdr. Ld. og 17,902 Tdr. Hartk.

Af Husmandsbrug, oprettede i Henhold til Lov af 24. Marts 1899, fandtes i Amtet den 31. Marts 1906 i alt 266, til hvilke Statskassens samlede Udlaan udgjorde 1,014,438 Kr.

Ved Vurderingen til Ejendomsskyld i Henhold til Skattelovene af 15. Maj 1903 vurderedes samtlige Ejendomme i Landdistrikterne i Aalborg Amt til 142,634,000 Kr. Det skattepligtige Beløb blev ansat til 122,895,000 Kr. For de Gaarde, der har 12 Tdr. Hartk. og derover (1 Td. Hartk. i Gennemsnit svarende til 24,<sub>5</sub> Tdr. Ld.), blev den gennemsnitlige Vurdering pr. Td. Hartk. 5809 Kr. og pr. Td. Ld. 237 Kr.; for Gaarde med 4—12 Tdr. Hartk. (1 Td. Hartk. = 21,<sub>2</sub> Tdr. Ld.) blev den gennemsn. Vurdering pr. Td. Hartk. 4774 Kr. og pr. Td. Ld. 226 Kr.; for Gaarde med 2—4 Tdr. Hartk. (1 Td. Hartk. = 24,<sub>7</sub> Tdr. Ld.) blev den gennemsn. Vurdering pr. Td. Hartk. 5453 Kr. og pr. Td. Ld. 221 Kr., og for Gaarde med 1—2 Tdr. Hartk. (1 Td. Hartk. = 27,<sub>7</sub> Tdr. Ld.) blev den gennemsn. Vurdering pr. Td. Hartk. 7256 Kr. og pr. Td. Ld. 262 Kr. Samtlige Landbrugshuse — i alt 6457 Stkr. med 2037 Tdr. Hartk. og 94,519 Tdr. Ld. — vurderedes i alt til 28,795,000 Kr. med en gennemsn. Vurdering af 14,136 Kr. pr. Td. Hartk. og 305 Kr. pr. Td. Ld.

Amtets samlede Vejlængder er: Landeveje 56,<sub>26</sub> Mil og Biveje 329,<sub>55</sub> Mil.

Ved Opgørelsen d. 15. Juli 1907 var hele Amtets Areal 531,620 Tdr. Ld. Heraf var i alt Kornareal 133,758 Tdr. Ld., Rodfrugtareal 44,951 Tdr. Ld., andre Høstarealer 2193 Tdr. Ld., Brak og Arealer med Afgrøder til Nedpløjning 29,736 Tdr. Ld. samt Grøntfoder- og Græsningsarealer 208,629 Tdr. Ld., medens 4311 Tdr. Ld. var Hegn, Haver, Planteskoler, o. l. 11,053 Tdr. Ld. Moser til Tørveskær, 34,491 Tdr. Ld. Skove, Plantager og offentlige Anlæg, 5534 Tdr. Ld. offentlige og private Veje, Stier, Jernbaner o. l., 3670 Tdr. Ld. Byggegrunde og Gaardspladser, 869 Tdr. Ld. Oplagspl., Grusgr., Kirkeg. og andre off. Arealer, 49,925 Tdr. Ld. væsentlig ubenyttede Arealer og 2500 Tdr. Ld. Vandarealer. Af Kornarealet var i alt 482 Tdr. Ld. besaaet med Hvede, 42,211 med Rug, 8550 med 2-rd. Byg, 5969 med 6-rd. Byg, 44,677 med hvid (gul) Havre, 13,184 med graa (broget) Havre og 18,685 med Blandsæd til Modenhed. Af Rodfrugtarealet var i alt 15,997 Tdr. Ld. dyrket med Kartoffler, 1879 med Gulerødder, 888 med Runkelroer, 14,676 med Kaalrabi, 11,451 med Turnips og andre Foderroer og 60 med Sukkerroer. Af andre Høstarealer var 311 Tdr. Ld. dyrket med ren Bælg-sæd, 381 med Boghvede til Modenhed, 1119 med Spergel til Modenhed, 6 med Tobak, 1 med andre Handelsplanter, 201 med Havesager dyrkede i Marken og 12 Tdr. Ld. med »andre Planter«, medens 162 Tdr. Ld. var

Frøavlsarealer. Af Brakarealer og Afgrøder til Nedpløjning var 9273 Tdr. Ld. Helbrak., 11,858 Halvbrak, 8120 benyttet Brak og 485 Tdr. Ld. Afgrøder til Nedpløjning. Af Grøntfoder- og Græsningsarealer henlaa 2264 Tdr. Ld. som Grøntfoderareal, 40,675 som Græsmark til Høslet og 66,881 som Græsmark til Afgræsning, medens 11,872 Tdr. Ld. var udlagt med vedvarende Græs og 664 med Lucerne; 40,045 Tdr. Ld. var Eng, 39,676 Kærjorder og 6552 Tdr. Ld. Fælleder.

Udbyttet af Høsten 1907 var for Amtet: 5139 Tdr. Hvede (10,0 Fold), 259,015 Tdr. Rug (6,7 Fold), 121,002 Tdr. 2-rd. Byg (9,7 Fold), 88,339 Tdr. 6-rd. Byg (9,9 Fold), 559,226 Tdr. hvid Havre (12,2 Fold), 214,324 Tdr. graa Havre (12,1 Fold), 161,214 Tdr. Blandsæd til Modenhed (12,4 Fold), 5184 Tdr. Boghvede, 1721 Tdr. Ærter og anden Bælgsæd, 874,775 Tdr. Kartoffler, 242,520 Tdr. Gulerødder, 3,748,745 Tdr. Foderroer og 7825 Centner Sukkerroer. Halmudbyttet var 526,077 Læs à 1000 Pd., Agerhø-Udbyttet 158,138 Læs à 1000 Pd. og Enghø-Udbyttet 128,827 Læs à 1000 Pd. I alt var Værdien af Amtets Høst i 1907: 31,861,932 Kr., d. v. s. 128 Kr. pr. Td. Ld. af det dertil anvendte Areal.

Af Heste fandtes den 15. Juli 1903 i Amtet 32,361 Stkr.; deraf 260 Hingste over 3 Aar, 6486 Vallakker over 3 Aar, 13,649 Hopper over 3 Aar og 11,966 Plage og Føl. Af Hornkvæg fandtes 123,342 Stkr.; deraf 2715 Tyre, 5934 Stude over 1 Aar, 10,179 Køer over 10 Aar, 28,969 Køer fra 6—10 Aar, 26,621 Køer under 6 Aar, 20,204 Kvier over 1 Aar, som ikke havde kælvet, og 28,720 Kalve under 1 Aar. Af Svin fandtes 88,464 Stkr.; deraf 306 Orner over 4 Maaneder, 9343 Søer over 4 Maaneder, 22,144 Fedesvin over 4 Maaneder og 56,671 Grise. Af Faar fandtes 85,081 Stkr.; deraf 47,611 Faar, Væddere og Beder og 37,470 Lam. Desuden fandtes 2320 Geder og Kid, 503,559 Høns, 2160 Kalkuner, 52,941 Ænder, 19,265 Gæs og 6581 Bistader.

Samme Aar fandtes i Amtet 9215 Hestebesætninger, 11,090 Hornkvægbesætninger, 11,669 Svinebesætninger, 8022 Faarebesætninger, 1600 Gedeholdere, 14,953 Fjerkræholdere og 2054 Ejere af Bistader.

Der findes for Øjeblikket i Aalborg Amt 5 Landboforeninger, nemlig: Aalborg Amts Landboforening, Hadsund og Omegns Landboforening, Høbro-Aalestrup og Omegns Landboforening, Landboforeningen »Vesthimmerland« samt Nibe-Løgstør og Omegns Landboforening. I alt har Amtets Landboforeninger 7805 Medlemmer.

I Aalborg Amt virker for Tiden c. 20 statsunderst. Hesteavlsforeninger og c. 70 statsunderst. Kvægavlsforeninger. Desuden findes i Amtet c. 10 statsunderst. Kontrolforeninger og c. 90 Andelsmejerier.



## Kjær Herred.

**V**aarbjerggaard i Nørre-Sundby Landsogn, Kjær H., Aalborg A. Postforb. og nærmeste St.: Nørre-Sundby, hvortil der er  $\frac{3}{4}$  Mil. Dens nuv. Ejer er Hr. *Erik Ørum*, der er født i Ørum v. Hjallerup 1859 og gift med *Kirstine Jørgensen*, født i Ajstrup 1879. Af tidl. Ejere kan nævnes cand. jur. Dressing. Enkefru Dressing solgte Gaarden 1901 til den nuv. Ejer.

Matr.-Nr. 1 m. fl. af Vaarbjerggaard. Hartk.: 11 Tdr. 1 Skp.  $1\frac{1}{4}$  Alb. Ejendomsskylden er 75,000 Kr. Der svares i Tiende c. 230 Kr. Brand-

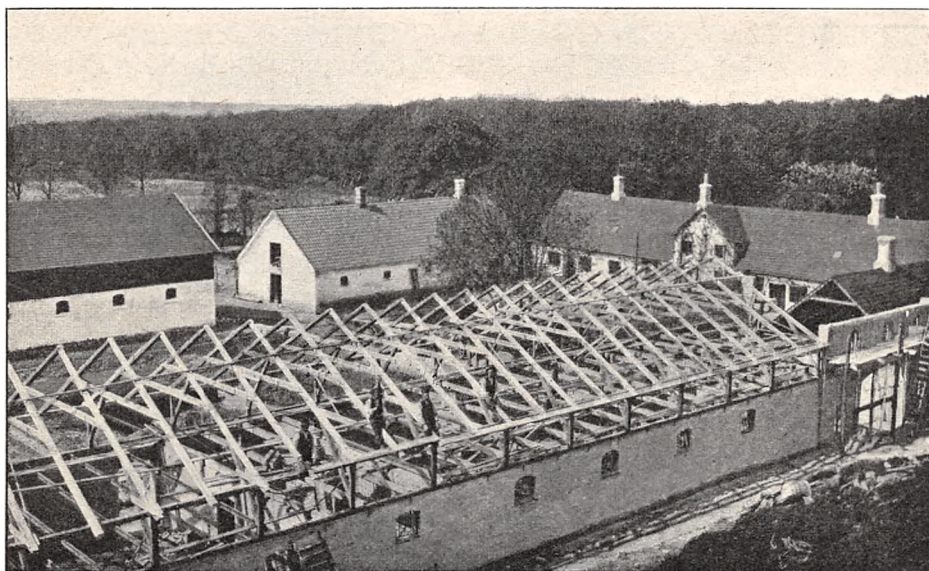

Vaarbjerggaard.

assurance for Hovedbygning 8084 Kr., for Avlsbygninger 33,166 Kr., Besætning 20,400 Kr., Inventar 3500 Kr. og Avl 25,000 Kr. Aarlig Ejendomsskyld Skat Kr. 77,96. Bidrag til Amtsrepf. c. 200 Kr. Sidste Aars Kommuneskat c. 450 Kr. Bygningerne er forsikrede i »Den alm. Brandf. f. Landb.«. Det samlede Areal udgør 227 Tdr. Ld., deraf Ager 213, Mose 2, Have, Gaardsplads og Plantage 12 Tdr. Ld. Gaarden drives af Ejeren.



Agermarken drives dels i en 7 Marksdrift med: 1. Grønjordshavre, 2. Rug, 3. Roer, 4. Byg, 5. Havre, 6. og 7. Kløver og Græs; dels i en anden 7 Marksdrift med: 1. Brak, 2. Rug, 3.  $\frac{1}{2}$  Byg  $\frac{1}{2}$  Roer, 4. Blandsæd, 5., 6. og 7. Kløver og Græs. 1. Drift er god Sandmuld, 2. Drift dels Lermuld, dels Sandmuld. Besætn. bestaar f. T. af 55 Køer, 45 Stkr. Ungkvæg og Kalve, 2 Tyre, 10 Heste, 1 Plag samt 8 Faar. Sidste Aar solgtes c. 100 Fedesvin. Kvægbesætn. vedligeholdes ved eget Tillæg og er af jydsk Race. Mælkemængden var sidste Aar gennemsn. c. 5000 Pd. pr. Ko; den leveres til Aalborg Mælkeforsyning. Det norm. Folkehold er 1 Forkarl, 1 Malke-røgter, 1 Elev, 4 Karle, 2 Piger og 1 Daglejer.

V a a r b j e r g g a a r d Hovedbygning er ældre, men restaureret af den nuv. Ejer, der ligeledes har bygget Størsteden af Avlslængerne, som er opførte af Grundmur og tækkede med Tagpap.

**Hvorupgaard** i Hvorup S., Kjær H., Aalborg A. Postforb. og nærmeste St.: Hvorupgaard. Telef.: Aalborg Nr. 1064. Gaarden ligger c. 1 Mil fra Nørre-Sundby og tilhører Aktieselskabet »*De forenede nordjydske Teglværker*« i Aalborg.

Matr.-Nr. 1 a m. fl. af Hvorupgaard. Hartk.: 2 Tdr. 4 Skpr. 3 Fdkr.  $\frac{1}{2}$  Alb. Ejendomsskylden er 124,540 Kr. Brandassurance for Hovedbygning 9965 Kr., for Avlsbygninger 40,433 Kr., Besætning 28,100 Kr., Inven-



Hvorupgaard.

tar 5800 Kr. og Avl 18,800 Kr. Aarlig Ejendomsskyld Skat 137 Kr. Bidrag til Amtsrepf. c. 103 Kr. Det samlede Areal udgør 270 Tdr. Ld., deraf Ager 260, Mose 8 og Have 2 Tdr. Ld. Avlsbruget drives ved en Bestyrer.

Agermarken drives i to 8 Marksdrifter. Besætn. bestaar f. T. af 64 Køer, 1 Tyr, 12 Heste samt 12 Plage og Føl. Mælkemængden var sidste Aar gennemsn. c. 6500 Pd. pr. Ko; den leveres til Nørre-Sundby Fællesmejeri. Det norm. Folkehold er 1 Forvalter, 1 Fodermester, 1 Forkarl, 5 Karle, 3 Piger, 4 Daglejere og desuden 4 polske Piger.

Gaardens faste Maskiner drives delvis ved Vindmotor.

H v o r u p g a a r d Hovedbygning er opført af Egebindingsværk og tækket med Cementsten. Avlsgaarden brændte 1897 og genopførtes samme Aar af Grundmur med Paptage.

Til Gaarden hører endvidere 3 Arbejderhuse samt et større Teglværk, anlagt efter det allernyeste System. Der produceres aarlig over 3 Mill. Sten. Paa Teglværket

værket benyttes en Dampmaskine paa 40 Hestes Kraft, og der beskæftiges om Sommeren c. 30 Mennesker.

Hvorupgaard ejedes i sin Tid af Godsejer Glerup til Vang, paa hvis Overdrev Gaarden byggedes i Midten af 50'erne. Glerup solgte Gaarden til et Aktieselskab, der var stiftet med det Formaal at drive Teglværksdrift i Forening med Tørvefabrikation. Dette Aktieselskab gik Konkurs, og som ufyldestgjort Panthaver overtog Københavns Handelsbank derefter Gaarden og ejede den i c. 30 Aar, hvorefter den 1898 solgtes til Aktieselskabet, der nu ejer den.

**Hvorumptorp** i Hvorup S., Kjær H., Aalborg A. Postforb. og nærmeste St.: Nørre-Sundby, hvortil der er  $\frac{3}{4}$  Mil. Dens nuv. Ejer er Hr. *J. P. Jensen*, der tillige er Ejer af Engholm i Hammer S. Hr. *J. P. Jensen* er født 1854 og gift med *Ane Johanne Marie Glenstrup*, født 1864.

Matr.-Nr. 1 m. fl. af Hvorumptorp. Hartk.: 13 Tdr. 2 Skpr.  $2\frac{1}{4}$  Alb.



Hvorumptorp.

Der svares i Tiende c. 190 Kr. Ejendomsskylden er 125,000 Kr. Brandassurance for Hovedbygning 23,760 Kr., for Avlsbygninger 48,614 Kr., Besætning 32,000 Kr., Inventar 8000 Kr. og Avl 30,000 Kr. Aarlig Ejendomsskyld Skat Kr. 137,50. Bidrag til Amtsrepf. c. 250 Kr. Sidste Aars Kommuneskat Kr. 1092,62. Bygningerne er forsikrede i »Den alm. Brandf. f. Landb.«; Besætn., Inv. og Avl i »Aalborg og Hjørring Amters Brandf.«. Det samlede Areal udgør 323 Tdr. Ld., deraf Ager 318 $\frac{1}{2}$ , Have 3 og Mose 1 $\frac{1}{2}$  Td. Ld. Gaarden drives af Ejeren.

Agermarken drives i en 9 Marksdrift med: 1. Grønjordsbyg, 2. Rug, 3. Roer, 4. Byg, 5. Havre, 6., 7., 8. og 9. Kløver og Græs. Besætn. bestaar f. T. af 100 Køer, 60 Stkr. Ungkvæg og Kalve, 5 Tyre, 16 Heste, 11 Plage og Føl samt 9 Faar. Sidste Aar solgtes 327 Fedesvin. Kvægbesætn. vedligeholdes ved eget Tillæg og er af rød dansk Race. Mælkemængden var sidste Aar gennemsn. c. 5350 Pd. pr. Ko; den behandledes paa Gaardens eget Mejeri, som tillige behandler Mælken fra Engholm. Det norm. Folkehold er 1 Avlskarl, 1 Fodermester, 1 Mejeribestyrer, 8 Karle, 4 Piger, 4 Daglejere og 6 fremmede Arbejdere.

Hvorumptorp Bygninger er alle af Grundmur med Undtagelse af en Trælade. Hovedbygningen er tækket med Skifer. Den ø. Sidefløj til Hovedbygningen er indrettet til Dampcentrifuge-Mejeri. Avslængerne er gode og velindrettede.

Hvorumptorp blev først i 1850'erne købt fra Rødslet Gods af Johan Glenstrup, der 1883 overdrog den til sin Svigersøn, den nuv. Ejer.

**Rødslet** i Vadum S., Kjær H., Aalborg A. Postforb. og nærmeste St.: Vadum. Gaarden ligger 1 Mil fra Nørre-Sundby. Dens nuv. Ejer er Hr. *Niels Jensen Lemmergaard*, der er født paa Lemmergaard 1864 og gift med *Margrelhe Larsen*, født 1864.

Matr.-Nr. 1 a m. fl. af Rødslet. Hartk.: 20 Tdr. 4 Skpr. 3 Fdkr. 1 $\frac{1}{4}$  Alb. Tiendefri Hovedgaardsjord. Ejendomsskylden er 110,000 Kr. Brandassurance for Hovedbygning 35,600 Kr., for Avlsbygninger 56,150 Kr., Besætning, Inventar og Avl 143,800 Kr. Aarlig Ejendomsskyld Skat 121 Kr. Bidrag til Amtsrepf. c. 350 Kr. Sidste Aars Kommuneskat 1200 Kr. Bygningerne er forsikrede i »Den alm. Brandf. f. Landb.«; Besætn., Inv. og Avl i »Danmark«. Det samlede Areal udgør 440 Tdr. Ld., deraf Ager 300, Eng 100, Have og Park 40 Tdr. Ld. Gaarden drives af Ejeren.

Agermarken drives i en 7 Marksdrift med: 1. Halvbrak, 2. Rug, 3. Roer, 4. Byg, 5. Havre, 6. og 7. Kløver og Græs. Besætn. bestaar f. T. af 110 Køer, 50 Stkr. Ungkvæg og Kalve, 4 Tyre, 20 Heste, 6 Plage og Føl samt 10 Faar. Sidste Aar solgtes c. 250 Fedesvin. Kvægbesætn. vedligeholdes ved eget Tillæg og er af jydsk Race. Mælkemængden var sidste Aar gennemsn. c. 4500 Pd. pr. Ko; den leveres til Nørre-Sundby Mejeri.



Rødslet.

Det norm. Folkehold er 1 Forvalter, 1 Forkarl, 1 Fodermester, 4 Elever, 4 Karle, 5 Piger og 2—4 fremmede Arbejdere.

Gaardens faste Maskiner drives delvis ved Vindkraft.

Rødslet Hovedbygning bestaar af 3 Fløje, en Hovedfløj af svær Grundmur, som menes at stamme fra 1540, opført i 1 Stokværk og restaureret 1732, samt to Sidefløje af Egebindingsværk. Saavel Borggaarden som Avlsgaarden er omgivet af brede Grave. Avlsgaarden, der ligger V. for Borggaarden, er opført efter Brand 1864 af Grundmur.

Til Ejendommen hører 2 Huse med Jord og 2 jordløse Huse.

Rødslet hørte før Reformationen under Børglum Bispestol, men kom, da Klostergodserne blev inddragne, under Kronen, og var derefter i en lang Aarrække i forskellige adelige Familiers Eje, saaledes kan nævnes Slægterne Galt, Budde, Marsvin og Lykke. Frederik v. Arenstorff solgte Gaarden til Assessor Tøger Lassen, i hvis Slægt den forblev fra 1680 til 1756, da den ved Auktion efter Mads Lassen blev solgt til Krigsraad Jens Gleerup, hvis Enke ejede den til sin Død 1803,

hvorefter den endnu var i Gleerupernes Eje til 1819. Efter den Tid tilhørte den Lassen, der i 1840'erne solgte den til Storm, men atter maatte tage Gaarden tilbage, da denne ikke kunde præstere Udbetalingen. Senere afstod Lassen Rødslet til sin Svigersøn, Hofjægermester Undall, der ejede den til 1875; efter ham overtog Aalborg Diskontobank Gaarden og ejede den til 1898, da den blev solgt til C. Thorup, der 1904 afhændede den til den nuv. Ejer.

**Torpet (Øster-Vadskjær)** i Vadum S., Kjær H., Aalborg A. Postforb.: Hvorupgaard. Nærmeste Stationer: Hvorupgaard og Vadum. Gaarden ligger 1 Mil fra Nørre-Sundby. Dens nuv. Ejer er Hr. *Lars Peter Knudsen*, der er født i Vadum, og som 1868 købte Gaarden, der dengang var Fæstegaard under Rødslet.

Matr.-Nr. 5 a m. fl. af Torpet. Hartk.: 6 Tdr. 7 Skpr. 2½ Alb. Der svares i Tiende c. 100 Kr. Ejendomsskylden er 66,000 Kr. Brandassurance for Hovedbygning 16,353 Kr., for Avlsbygninger 28,871 Kr., Besætning, Inventar og Avl for 57,000 Kr. Aarlig Ejendomsskyld Skat Kr. 72,60. Bidrag til Amtsrepf. 134 Kr. Sidste Aars Kommuneskat 400 Kr. Bygningerne er forsikrede i »Den alm. Brandf. f. Landb.«; Besætn., Inv. og Avl i »Danmark«. Det samlede Areal udgør 185 Tdr. Ld., deraf Ager 125, Eng og Kær 50, Skov 9, Have og Gaardsplads 1 Td. Ld. Gaarden drives af Ejeren.

Agermarken drives i en 7 Marksdrift med: 1. Halvbrak, 2. Rug, 3. Byg, 4. Roer, 5. Blandsæd, 6. Havre, 7. Kløver og Græs. Jorden er dels Lermuld, dels god Sandmuld. Besætn. bestaar f. T. af 66 Køer og 10 Heste. Kvægbesætn. vedligeholdes ved Indkøb af Køer og Kvier. Mælkemængden var sidste Aar gennemsn. c. 8000 Pd. pr. Ko; den leveres til Vang Fællesmejeri. Det norm. Folkehold er 1 Forkarl, 1 Fodermester, 1 Røgter, 3 Karle, 2 Piger, 1—2 Daglejere og i Roer og Høst fremmed Arbejdskraft.

Torpet Hovedbygning er opført 1868, medens Avlslængerne er byggede efter Brand 1882. Alle Bygningerne er af Grundmur, tækkede dels med Tegl og dels med Spaan.

Til Gaarden hører 2 jordløse Huse.

**Bjørum** i Vadum S., Kjær H., Aalborg A. Postforb. og nærmeste St.: Hvorupgaard. Telef.: Aalborg Nr. 1073. Gaarden ligger ⅛ Mil fra Hvorupgaard St. og 1 Mil fra Nørre-Sundby. Dens nuv. Ejer er Hr. Greve *Chr. v. Platen-Hallermund*, der er født 1850.

Matr.-Nr. 5 a m. fl. af Bjørum. Hartk.: 18 Tdr. 3 Skpr. 3 Fdkr. 2½ Alb. Der svares i Tiende c. 315 Kr. Ejendomsskylden er 164,570 Kr. Brandassurance for Hovedbygning 35,165 Kr., for Avlsbygninger 77,935 Kr., Besætning, Inventar og Avl 130,500 Kr. Aarlig Ejendomsskyld Skat Kr. 181,03. Bidrag til Amtsrepf. c. 345 Kr. Sidste Aars Kommuneskat 1129 Kr. Bygningerne er forsikrede i »Den alm. Brandf. f. Landb.«; Besætn., Inv. og Avl i »Danmark«. Det samlede Areal udgør 514 Tdr. Ld., deraf Ager 437, Eng 9, Skov 50, Veje, Vandløb og Hegn 8, Have og Gaardsplads 10 Tdr. Ld. Gaarden drives af Ejeren.

Agermarken drives i en 8 Marksdrift. 50 Tdr. Ld. er permanent Græsgang. Jorden er Lermuld med Lerunderlag. Besætn. bestaar f. T. af 110 Køer, 90 Stkr. Ungkvæg og Kalve, 7 Tyre, 19 Heste, 11 Plage og Føl samt 11 Faar. Sidste Aar solgtes c. 700 Maanedsgrise. Kvægbesætn. vedligeholdes ved eget Tillæg og er dels af Jersey-Race og dels af jydsk Race. Mælkemængden var sidste Aar gennemsn. c. 5000 Pd. pr. Ko; den leveres til Nørre-Sundby Mejeri. Det norm. Folkehold er 1 Forvalter, 1 Fodermester, 1 Forkarl, 4 Røgttere, 2 Elever, 6 Karle, 3 Piger, 7 Daglejere og i Roer og Høst 8 fremmede Arbejdere.

Gaardens faste Maskiner drives dels ved Damp og dels ved Vindmotor.

Bjørums Hovedbygning er meget anseelig, opført i 2 Stokværk med 2 Sidefløje i 1 Stokværk, alt af Grundmur med Tegltag. Avlsgaarden ligger Ø. for Borggaarden.

I Haven ligger en Gartnerbolig.

Til Ejendommen hører 5 jordløse Huse.

Skoven staar i Forbindelse med den store, smukke Have.

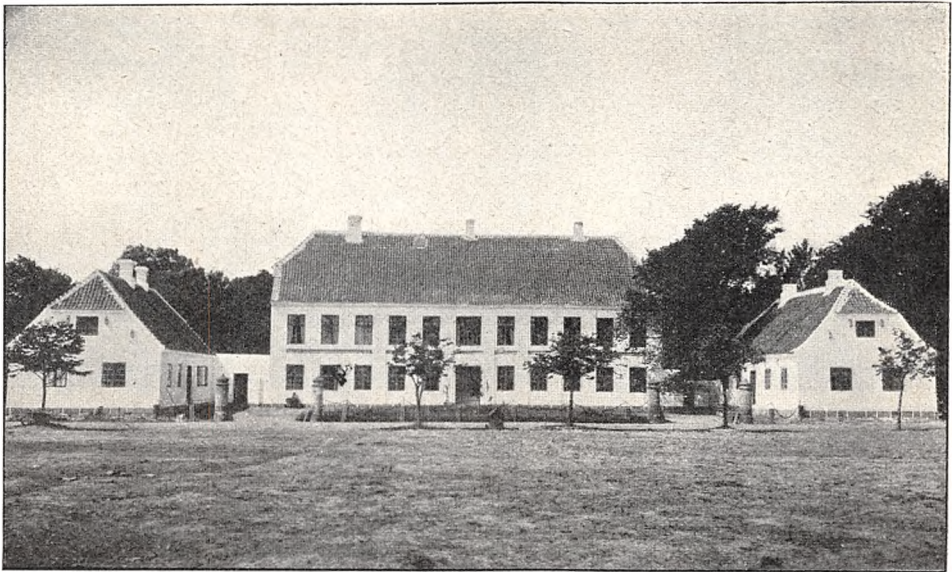

Bjørum.

Bjørum har antagelig oprindelig hørt under Rødslet. 1857 købte Brønners Gaarden af Benthin. Efter ham overtoges den af Gleerup til Vang, der 1866 afstod den til sin Svigersøn, Jægermester Westrup, efter hvem den overtoges af Landmandsbanken, der 1897 solgte den til Løjtnant Niels Brüel, hvorefter denne 1905 afhændede den til den nuv. Besidder.

**Brorholt** i Vadum S., Kjær H., Aalborg A. Postforb.: Hvorupgaard. Nærmeste Stationer: Hvorupgaard og Vadum, hvortil der er  $\frac{1}{4}$  Mil. Gaarden ligger  $\frac{3}{4}$  Mil fra Nørre-Sundby og Aalborg. Dens nuv. Ejer er Hr. *Laurits Christian Nielsen*, der er født i Dronninglund S. 1876 og gift med *Anne Kathrine Pedersen*, født paa Lyngdrup Vestergaard 1881.

Matr.-Nr. 7 a m. fl. Hartk.: 3 Tdr. 4 Skpr. 2 Fdkr. Der svares i Tiende 58 Kr. Ejendomsskylden er 51,000 Kr. Brandassurance for Hovedbygning 9690 Kr., for Avlsbygninger 16,620 Kr., Besætning 18,000 Kr., Inventar 12,000 Kr. og Avl 19,000 Kr. Aarlig Ejendomsskyld Skat Kr. 56,10. Bidrag til Amtsrepf. 187 Kr. Sidste Aars Kommuneskat 254 Kr. Bygningerne er forsikrede i »Den alm. Brandf. f. Landb.«; Besætn., Inv. og Avl i »Aalborg og Hjørring Amters Brandf.«. Det samlede Areal udgør 73 Tdr. Ld., deraf Ager 66 $\frac{3}{4}$ , Skov 5 og Have 1 $\frac{1}{4}$  Td. Ld. Gaarden drives af Ejeren.

Agermarken drives frit. Jorden er god Sandmuld med Lerunderlag. Besætn. bestaar f. T. af 40 Køer, 6 Heste, 2 Plage og Føl samt 1 Faar.

Sidste Aar solgtes 318 Fedesvin. Kvægbesætn., der vedligeholdes ved Indkøb af Køer og Kvier, er af jydsk Race. Mælkemængden var sidste Aar gennemsn. 7135 Pd. pr. Ko; den leveres til Vang Mejeri. Det norm. Folkehold er 2 Karle, 1 Røgter, 2 Piger og 1 Daglejer.



Brorholt.

Brorholt Hovedbygning, der er tækket dels med Spaan og dels med Tegl, afgiver en god og rummelig Bolig. Avslængerne er dels af Kampesten og Grundmur, dels af Bindingsværk, tækkede med Spaan og Straa.

Skoven, der er c. 50 Aar gammel og omgiver Gaarden, bestaar af Løvtræer.

Brorholt solgtes 1902 af Enkefru A. Jensen til den nuv. Ejer. Tidl. tilhørte den J. J. Jensen og før ham E. Benthien.

**Birkelse** er Hovedsædet for Stamhuset af samme Navn og ligger i Aaby S., Kjær H., Aalborg A. Postforb. og nærmeste St.: Aabybro, hvortil der er  $\frac{1}{4}$  Mil. Telef.: Aabybro Nr. 29. Gaarden ligger  $2\frac{1}{4}$  Mil fra Nørresundby. Stamhusets nuv. Besidder er Hr. cand. phil., Hofjægermester, Aamtsraadsmedlem *Jørgen Erik Fredrik Skeel*, der er født 1859 og gift med Baronesse *Fanny Elisabeth Gyldenkrone*, født paa Wilhelmsborg 1865.

Stamhuset Birkelse har et samlet Hartk. af 752 Tdr. 2 Skpr. 3 Fdkr. 1 Alb., heraf fri Jord 315 Tdr. 5 Skpr. 1 Fdkr.  $2\frac{1}{2}$  Alb.; indtaget til Skov 12 Tdr. 3 Skpr. 1 Fdkr.  $1\frac{1}{2}$  Alb. Ager og Engs Hartk. samt Skovskylde Hartk. 8 Tdr., Bøndergods 69 Tdr. 1 Fdkr.  $1\frac{3}{4}$  Alb., Arvefæsteejendomme 18 Tdr. 1 Skp. 2 Fdkr.  $1\frac{1}{4}$  Alb. samt Konge- og Kirketiende Hartk. 329 Tdr.

Det matrikulerede Tiendehartk. fordeles sig for Kirketiendens Vedkommende paa Aaby Kirke med 48 Tdr., Birsted 40, Jetsmark 64, V.-Brønderslev 25, Tolstrup 24 og Stenum med 16 Tdr.; samt for Kongetiendens Vedkommende paa Haverslev med 34 Tdr., V.-Brønderslev 25, Tolstrup 24, Tise 17 og Ørum med 12 Tdr.

Kirketienden udgør i Korn: for Aaby 244 Tdr. 3 Skpr.  $2\frac{1}{2}$  Fdkr. Byg, for Birsted 8 Tdr. 2 Skpr.  $2\frac{3}{4}$  Fdkr. Rug, 83 Tdr.  $2\frac{1}{4}$  Fdkr. Byg og 6 Tdr. 2 Skpr.  $3\frac{7}{8}$  Fdkr. Havre, for Jetsmark 8 Kr. samt 50 Tdr. 7 Skpr.  $2\frac{29}{80}$  Fdkr. Rug, 84 Tdr.  $\frac{13}{43}$  Fdkr. Byg og 78 Tdr. 7 Skpr.  $2\frac{1}{4}$  Fdkr. Havre, for V.-Brønderslev 35 Tdr. 2 Skpr. Rug, 109 Tdr. 7 Skpr.

2 Fdkr. Byg og 36 Tdr. 5 Skpr.  $3\frac{1}{2}$  Fdkr. Havre, for Tolstrup 19 Tdr.  $\frac{1}{2}$  Fdkr. Rug og 96 Tdr. 2 Skpr. 1 Fdkr. Byg samt for Stenum 6 Skpr. Rug, 61 Tdr. 5 Skpr.  $\frac{1}{2}$  Fdkr. Byg og 2 Tdr. 3 Skpr. 2 Fdkr. Havre.

Kongetienden udgør i Korn: for V.-Brønderslev 35 Tdr. 2 Skpr. Rug, 109 Tdr. 7 Skpr. 2 Fdkr. Byg og 36 Tdr. 5 Skpr.  $3\frac{1}{2}$  Fdkr. Havre, for Tolstrup 19 Tdr.  $\frac{1}{2}$  Fdkr. Rug og 96 Tdr. 2 Skpr. 1 Fdkr. Byg, for Haverslev 35 Tdr. 3 Skpr. Rug og 86 Tdr. 3 Skpr. Byg, for Tise 45 Tdr. 5 Skpr.  $3\frac{3}{4}$  Fdkr. Rug, 69 Tdr. 3 Skpr.  $\frac{5}{8}$  Fdkr. Byg og 35 Tdr. 6 Skpr.  $2\frac{1}{4}$  Fdkr. Havre samt for Ørum 37 Tdr. 2 Skpr.  $1\frac{1}{2}$  Fdkr. Rug, 34 Tdr. 3 Skpr. Byg og 15 Tdr. 6 Skpr.  $\frac{1}{2}$  Fdkr. Havre.

Stamhuset ejer i Bankaktier 21,400 Kr. og i Fideikommiskapitaler c. 1,200,000 Kr.

Det samlede Gods' Ejendomsskyld for Hovedgaarde, Bøndergods og Skove udgør 3,108,950 Kr.

Gaarde under Godset er: Birkelse, Erikkasminde, Skeelslund og Ræv-kjærgaard i Aaby S., Toftegaard og Mosegaard i Jetsmark S., Hammelmose,

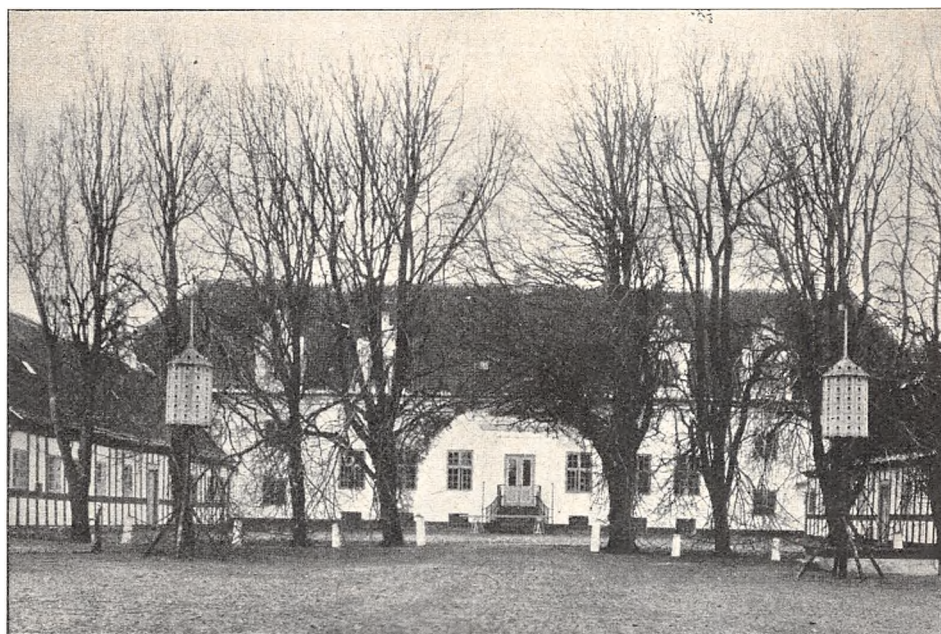

Birkelse.

Ny-Hammelmose, Hammelmose Tagmark og Blaasig i Tise S. samt Hjer-mitslevgaard og Grishøj i Tolstrup S.

Som Arvefæste er bortsolgt 18 Tdr. 1 Skp. 2 Fdkr.  $1\frac{1}{4}$  Alb., hvoraf svares en aarlig Afgift af 36 Tdr. 4 Skpr.  $1\frac{2}{3}$  Fdkr. Byg.

Godsforvalter er Hr. J. Panum, født 1844 i Hjortdal S.; Skovrider er Hr. R. Jørgensen, født i Odense 1855. Godskontorets Kontortid er fra 9—6. Telef.: Aabybro Nr. 5.

Stamhuset Birkelse Skove har et samlet Areal af 1095 Tdr. Ld., deraf Skovareal 940 Tdr. Ld. samt Tjenestejord og Haver m. m. 155 Tdr. Ld. Arealet fordeler sig paa følgende Skove: Paihede 344 Tdr. Ld., Grønskov 90, Røllen og Bakkerne 109, Ovstrup Hede 30, Nejsum 74, Vrangmose 33,

Ulvskov 236, Skeelslund 92, Birkelse 67 samt Vildmose og Sandelsbjerg Plantage 20 Tdr. Ld.

Stamhusets Skove ligger i 4 Herreder, spredte over en Strækning af 7 Mil. Aldersklasserne er for Naaletræ fra 0—60 aarige, blandet Løvskov over 100 aarige og Bøg fra 5—200 aarige. 564 Tdr. Ld. er bevokset med Naaletræ, 268 Tdr. Ld. med blandet Løvtræ og 108 Tdr. Ld. med Bøg. I de sidste 30 Aar er med Naaletræ tilplantet c. 460 Tdr. Ld., dels paa nedlagte Fæstegaarde og dels paa tilkøbte Arealer. Afsætningsforholdene er gode. Bruttoindtægten af Skovene er 12,000 Kr. og Nettoindtægten 4000 Kr. Skovene, hvis Ejendomsskyld er 117,400 Kr., beskæftiger foruden Skovrideren 3 Skovfogeder, 1 Skytte og 1 Mosefoged.

Det aarlige Jagtudbytte er c. 125 Harer, c. 25 Raadyr og c. 15 Ræve.

Birkelse Hovedbygning bestaar af en Hovedfløj af Grundmur samt to Fløje af Egebindingsværk; disse Bygninger er nyere og til Dels opførte efter en Brand, der 1824 overgik den ældre Hovedbygning og en Del af Avlsgaarden. Hovedbygningen, som er restaureret af den nuv. Besidders Fader, er tækket med Tegl og rummer en stor og herskabelig Lejlighed.

Haven og Parken, der tilsammen er c. 50 Tdr. Ld., er meget smuk.

Birkelse nævnes allerede under Valdemar Sejr, der gav Vitskøl Kloster Stadfæstelse paa Besiddelsen af Birkelse. Senere kom Gaarden under Børglum Bispestol og derefter ved Reformationen under Kronen. 1541 solgte Christian III Gaar-



Birkelse Hovedbygning, set fra Haven.

den til Rigsraad Peder Ebbesen Galt, der døde 1548, hvorefter hans Enke og senere Sønnen, Anders Pedersen, ejede den. Dennes Søn, Ebbe Andersen, overdrog Gaarden til Brødrene Niels og Jørgen Kaas, af hvem den 1614 blev solgt til Rigmarsk Jørgen Lunge, der døde 1619, hvorefter hans Enke besad Gaarden endnu 1637. Senere gik den over til Otte Skeel Ottesen, der 1696 oprettede Stamhuset Birkelse. Først 1711, 15 Aar efter Faderens Død, overtoges det af hans eneste Søn, Ove Skeel; derpaa tilfaldt det dennes Enke i andet Ægteskab, Sophie Hedvig Rantzau, der 1735 giftede sig igen, hvorved Stamhuset tilfaldt Holger Skeel, † 1764, og dennes Søn, Anders Skeel, † 1776, samt hans Broder, Gehejmeraad Fredrik Christian Skeel, †



1796, dennes Brodersøn, Sofus Peder Fredrik Skeel, † 1826, samt hans Søn, Kammerherre Jørgen Erik Frederik Skeel, † 1849, og hans Søn, Kammerherre S. F. E. O. Skeel, † 1897.

**Birkelse Avlsgaard.** Telef.: Aabybro Nr. 7. Matr.-Nr. 1 a m. fl. ar Birkelse. Hartk.: 49 Tdr. 5 Skpr. 2 Fdkr.  $\frac{1}{2}$  Alb., alt tiendefrit. Ejendomsskylden er 244,000 Kr. Under Gaarden er henlagt Matr.-Nr. 47 af Rævkjærgaard Enge i Aaby S., Hjørring A.: Hartk.: 1 Td. 3 Skpr. 2 Fdkr.  $2\frac{1}{4}$  Alb. Brandassurance for Hovedbygning 107,015 Kr., for Avlsbygninger 125,680 Kr., Besætning 38,000 Kr., Inventar 8000 Kr. og Avl 40,000 Kr. Aarlig Ejendomsskyld Skat Kr. 268,40. Bidrag til Amtsrepf. Kr. 228,30. Sidste Aars Kommuneskat 1467 Kr. Bygningerne er forsikrede i »Den alm. Brandf. f. Landb.«; Besætn., Inv. og Avl i »Danmark«. Det samlede Areal udgør 495 Tdr. Ld., deraf Ager 350 og Eng 145 Tdr. Ld. Gaarden er bortforpagtet til Hr. *Valdemar Bruun*, der er født i København 1861 og gift med Baronesse *Betzy Schaffalitzky de Muckadell*, født paa Møgelkjær v. Horsens 1875. Inventaret og Svinebesætningen samt en Del af Ko- og Hestebesætningen tilhører Forpagteren.

Agermarken drives i en 8 Marksdrift med: 1. Brak, 2. Rug, 3.  $\frac{1}{2}$  Roer  $\frac{1}{2}$  Blandsæd, 4. Byg og Blandsæd, 5. Havre, 6., 7. og 8. Kløver og Græs. Agermarken er let Sandmuld. Besætn. bestaar f. T. af 100 Køer, 70 Stkr. Ungkvæg, 6 Tyre, 16 Heste samt 9 Plage og Føl. Sidste Aar solgtes c. 150 Fedesvin. Kvægbesætn. vedligeholdes ved eget Tillæg og er af jydsk Race. Mælkemængden var sidste Aar gennemsn. c. 6500 Pd. pr. Ko; den leveres til Aabybro Andelsmejeri. Det norm. Folkehold er 1 Forkarl, 1 Fodermester, 8 Karle, 7 Piger, 3 Daglejere og i Roer og Høst Ekstramandskab.

Birkelse Avlsgaard er meget stor og ret imponerende, med Forpagterbolig og talrige velindrettede Avlslænger.

Til Birkelse Avlsgaard hører 2 jordløse Huse.

**Erikkasminde**, under Stamhuset Birkelse, i Aaby S., Kjær H., Aalborg A. Postforb. og nærmeste St.: Aabybro, hvortil der er  $\frac{1}{2}$  Mil. Gaarden ligger 2 Mil fra Nørre-Sundby.

Hartk.: c. 15 Tdr. Tiendefri Hovedgaardsjord. Ejendomsskylden er 95,000 Kr. Engen har særskilt Hartk.: 4 Tdr. 2 Skpr. 3 Fdkr.  $\frac{1}{4}$  Alb. under Matr.-Nr. 92 af Rævkjærgaard Enge i Aaby S., Hjørring A. Brandassurance for Hovedbygning 19,712 Kr., for Avlsbygninger 31,336 Kr., Besætning 24,600 Kr., Inventar 5500 Kr. og Avl 20,000 Kr. Aarlig Ejendomsskyld Skat Kr. 104,50. Bidrag til Amtsrepf. Kr. 299,50. Sidste Aars Kommuneskat 524 Kr. Bygningerne er forsikrede i »Den alm. Brandf. f. Landb.«; Besætn. Inv. og Avl i »Aalborg og Hjørring Amts Brandf.«. Det samlede Areal udgør 375 Tdr. Ld., deraf Ager 240 og Eng 135 Tdr. Ld. Gaarden er bortforpagtet til Hr. *Kaspar Koldkjær*, der er født 1877. Besætning og Inventar tilhører Forpagteren. Afgiften er 2400 Kr.

Agermarken drives i en 8 Marksdrift med: 1. Brak, 2. Rug, 3. Roer og Kartoffler, 4. Blandsæd, 5. Havre, 6., 7. og 8. Kløver og Græs. Jorden er let Sandmuld. Besætn. bestaar f. T. af 50 Køer, 50 Stkr. Ungkvæg og Kalve, 2 Tyre, 10 Heste, 5 Plage og Føl samt 8 Faar. Sidste Aar solgtes c. 100 Fedesvin. Kvægbesætn. vedligeholdes ved eget Tillæg og er af jydsk Race. Mælkemængden var sidste Aar gennemsn. c. 4800 Pd. pr. Ko; den leveres til Aabybro Andelsmejeri. Det norm. Folkehold er 1 Fodermester, 1 Forkarl, 1 Elev, 5 Karle, 2 Piger og 2—3 Daglejere.

Erikkasminde Forpagterbolig, der er opført af Grundmur med Straatag, rummer en Lejlighed paa 7 Værelser. Avlsgaarden bestaar af 3 sammenbyggede Længer af Grundmur med Straatage.

Til Erikkasminde hører 1 Hus med Jord.

**Skeelslund**, under Stamhuset Birkelse, i Aaby S., Kjær H., Aalborg A. Postforb. og nærmeste St.: Aaby, hvortil der er  $\frac{1}{2}$  Mil. Gaarden ligger 2 Mil fra Nørre-Sundby. Telef.: Aaby Nr. 6.

Matr.-Nr. 1 b m. fl. Hartk.: 15 Tdr. Tiendefri Hovedgaardsjord. Ejendomsskylden er 75,000 Kr. Brandassurance for Hovedbygning 59,825 Kr., for Avlsbygninger 17,860 Kr., Besætning 24,000 Kr., Inventar 5000 Kr. og Avl 20,000 Kr. Skatterne andrager i alt c. 1200 Kr. Bygningerne er forsikrede i »Den alm. Brandf. f. Landb.«; Besætn., Inv. og Avl i »Danmark«. Det samlede Areal udgør 425 Tdr. Ld., deraf Ager 184, Eng 113, permanent Græsgang 122 samt Have og Gaardsplads 6 Tdr. Ld. Gaarden er bortforpagtet til Hr. *Axel Risom*, der er født paa Skaarupgaard i Todbjerg S. 1869 og gift med *Mathilde Christine Claudi*, født paa Lundskov i Bredsten S. v. Vejle 1876. Inventar og Besætning undtagen 61 Kreaturer tilhører Forpagteren.

Agermarken drives i en 8 Marksdrift med: 1. Brak, 2. Rug, 3. Roer, 4. Blandsæd og Byg, 5. Havre, 6., 7. og 8. Kløver og Græs. Jorden er let Sandmuld. Engene er gammel Fjordbund. Besætn. bestaar f. T. af 40 Køer, 40 Stkr. Ungkvæg og Kalve, 3 Tyre, 9 Heste samt 5 Plage og Føl. Kvægbesætn. vedligeholdes ved eget Tillæg og er af jydsk Race. Aabybro Andelsmejeri behandler Mælken. Det norm. Folkehold er 1 Fodermester, 1 Forkarl, 1 Røgter, 3 Karle, 2 Piger og 1 Daglejer.

Skeelslund Hovedbygning, der er opført i 2 Stokværk af Grundmur med Skifertag, rummer en Lejlighed paa 22 Værelser; den bebøes af Forpagteren. Ved Hovedbygningen ligger 2 Fløje, ligeledes af Grundmur med Skifertage. Hovedbygningen og Fløjene ligger i Haven, som staar i Forbindelse med den 92 Tdr. Ld. store Skov. Avlsgaarden ligger c. 200 Al. V. for Borggaarden og bestaar af 3 sammenbyggede, grundmurede, straatækte Længer, opførte i 1860'erne. En Bindingsværksbygning rummer Ungkreaturstald og Vognport.

Til Ejendommen hører 1 Hus med Jord samt 1 jordløst Hus.

**Aastrup** i Aaby S., Kjær H., Aalborg A. Postforb. og nærmeste St.: Aabybro, hvortil der er  $\frac{1}{4}$  Mil. Gaarden ligger  $2\frac{1}{4}$  Mil fra Nørre-Sundby. Dens nuv. Ejer er Hr. *L. C. Aastrup*, der er født paa Ejendommen 1852 og gift med *Marie Christensen*, født 1861. Hr. *L. C. Aastrup* overtog Gaarden 1881 efter sin Fader. Tidl. var den Fæstegaard under Birkelse.

Matr.-Nr. 32 a m. fl. af Aaby. Hartk.: 6 Tdr. 1 Skp. 1 Fdkr.  $\frac{1}{2}$  Alb. Ejendomsskylden er 50,000 Kr. Brandassurance for Hovedbygning 5100 Kr., for Avlsbygninger 17,000 Kr., Besætning, Inventar og Avl 40,000 Kr. Aarlig Ejendomsskyld Skat 55 Kr. Bidrag til Amtsrepf. Kr. 111,50. Sidste Aars Kommuneskat 320 Kr. Bygningerne er forsikrede i »Den alm. Brandf. f. Landb.«; Besætn., Inv. og Avl i »Wistofts Brandf.«. Det samlede Areal udgør 144 Tdr. Ld., deraf Ager 96, Eng 44, Have og Gaardsplads 2 samt Mose (langt fraliggende) 2 Tdr. Ld. Til Gaarden hører fri Ret til Tørveskær i Vildmosen til Gaardens eget Brug. Gaarden drives af Ejeren.

Agermarken drives i en 8 Marksdrift med: 1. Halvbrak, 2. Rug, 3. Roer, 4. Blandsæd og Byg, 5. Havre og Blandsæd, 6., 7. og 8. Kløver og Græs. Jorden er gennemgaaende god Muldjord. Besætn. bestaar f. T. af 40 Køer, 30 Stkr. Ungkvæg og Kalve, 5 Tyre, 7 Heste, 7 Plage og Føl samt 8 Faar. Sidste Aar solgtes c. 50 Fedesvin. Kvægbesætn. er af jydsk

Race. Mælkemængden var sidste Aar gennemsn. c. 5000 Pd. pr. Ko; den leveres til Aabybro Andelsmejeri. Det norm. Folkehold er 1 Fodermester, 1 Forkarl, 1 Røgter, 2 Karle, 2 Piger og i Roer og Høst Ekstramandskab.

Aastrup Bygninger er alle af Grundmur. Hovedbygningen er tækket med Tagpap.

**Aastrup** i Aaby S., Kjær H., Aalborg A. Postforb. og nærmeste St.: Aabybro. Gaarden ligger  $2\frac{1}{4}$  Mil fra Nørre-Sundby. Dens nuv. Ejer er Hr. *Frederik Obel*, der er født 1873. Hr. Fr. Obel købte Gaarden 1898 af Chr. Rendbæk, der havde købt den af Stenstrup.

Matr.-Nr. 30 m. fl. af Aaby. Hartk.: 15 Tdr. 3 Skpr.  $\frac{1}{2}$  Alb. Der svares i Tiende c. 400 Kr. Ejendomsskylden er 120,000 Kr. Brandassurance for Hovedbygning 15,200 Kr., for Avlsbygninger 34,380 Kr., Besætning, Inventar og Avl 67,000 Kr. Aarlig Ejendomsskyld Skat 132 Kr. Bidrag til Amtsrepf. 276 Kr. Sidste Aars Kommuneskat c. 600 Kr. Bygningerne er forsikrede i »Den alm. Brandf. f. Landb.«; Besætn., Inv. og Avl i »Aal-

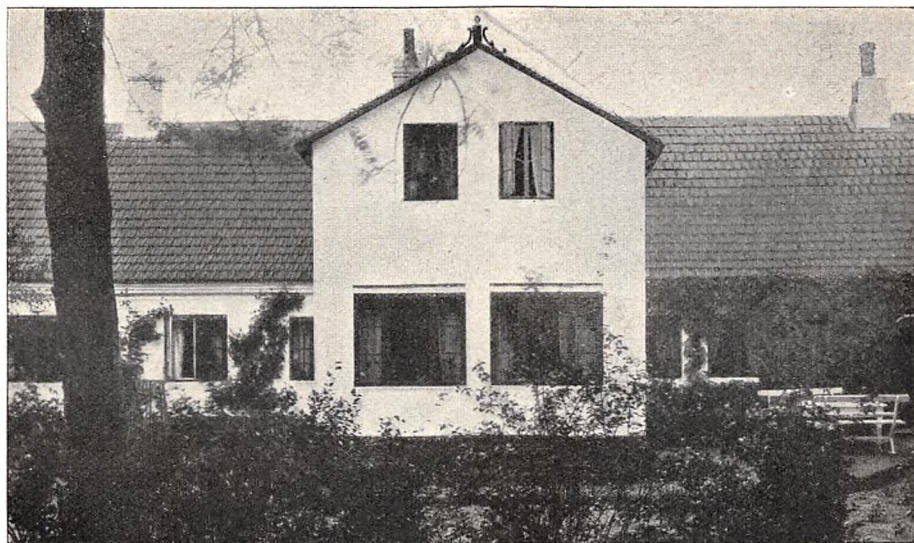

Aastrup.

borg og Hjørring Amters Brandf.«. Det samlede Areal udgør 303 Tdr. Ld., deraf Ager 216, Eng 60, Kær 25 og Have 2 Tdr. Ld. Gaarden drives af Ejeren.

Agermarken drives i en 7 Marksdrift med: 1. Halvbrak, 2. Rug, 3. Roer, 4. Blandsæd, 5. Havre, 6. og 7. Kløver og Græs. Halvdelen af Jorden er god, dyb Muldjord med Lerunderlag; Resten er af lettere Beskaffenhed. Besætn. bestaar f. T. af 60 Køer, 60 Stkr. Ungkvæg og Kalve, 6 Tyre, 12 Heste samt 20 Plage og Føl. Sidste Aar solgtes c. 120 Fedesvin. Kvægbesætn. vedligeholdes ved eget Tillæg og er dels af jydsk Race, dels af Jersey Race. Mælkemængden var sidste Aar gennemsn. c. 5200 Pd. pr. Ko; den leveres til Aabybro Andelsmejeri. Det norm. Folkehold er 1 Fodermester, 1 Forkarl, 2 Røgttere, 5 Karle, 4 Piger, 2 Daglejere og i Roer og Høst Ekstramandskab.

Aastrup Hovedbygning er opført af Grundmur i 1 Stokværk og tækket med Tegl og Cementsten. Avlslængerne er dels grundmurede, dels byggede af Bindingsværk, tækkede med Straa.

Til Ejendommen hører 3 jordløse Huse.

**Nordkjær** i Birsted S., Kjær H., Aalborg A. Postforb.: Sulsted. Nærmeste St.: Birsted. Telef.: Sulsted Nr. 6. Gaarden ligger  $1\frac{3}{4}$  Mil fra Nørre-Sundby. Dens nuv. Ejer er Hr. G. Mentz, der er født paa Nellerupgaard v. Gilleleje 1852 og gift med F. Toft, født paa Brostrup 1866.

Matr.-Nr. 14 a m. fl. af Birsted. Hartk.: 10 Tdr. 2 Skpr.  $2\frac{3}{4}$  Alb. Der svares i Tiende c. 140 Kr. Ejendomsskylden er 55,000 Kr. Brandassurance for Hovedbygning 10,450 Kr., for Avlsbygninger 37,140 Kr., Besætning 24,000 Kr., Inventar 10,000 Kr. og Avl 20,000 Kr. Aarlig Ejendomsskyld Skat Kr. 60.50. Bidrag til Amtsrepf. 172 Kr. Sidste Aars Kommuneskat 480 Kr. Bygningerne er forsikrede i »Den alm. Brandf. f. Landb.«; Besætn., Inv. og Avl i »Aalborg og Hjørring Amters Brandf.«. Det samlede Areal udgør 373 Tdr. Ld., deraf Ager 120, Kær 93, Mose 157, Have og Gaardsplads 3 Tdr. Ld. Gaarden drives af Ejeren.



Nordkjær.

Sædskiftet saavel for Agermarken som for Kærjorden er: 1. Halvbrak, 2. Rug, 3. Byg, 4. Roer, 5. Havre, 6. og 7. Kløver og Græs. Jorden er Sandmuld. 40 Tdr. Ld. af Kæret er vedvarende Græsgang. Besætn. bestaar f. T. af 50 Køer, 40 Stkr. Ungkvæg og Kalve, 3 Tyre, 10 Heste, 15 Plage og Føl samt 12 Faar. Sidste Aar solgtes 92 Fedesvin. Kvægbesætn. vedligeholdes ved eget Tillæg og er af jydsk Race. Mælken leveres til Nørhøne Mejeri. Det norm. Folkehold er 1 Fodermester, 1 Forkarl, 3 Karle, 4 Piger og 4 Daglejere.

Gaardens faste Maskiner drives delvis ved Petroleumsmotor.

Nordkjær Hovedbygning er dels af Grundmur, dels af Bindingsværk, tækket med Straa. Avlslængerne er byggede dels af Grundmur og dels af Kampesten.

Til Ejendommen hører en Vindmølle, der er bortforpagtet.

Før 1858 ejedes Nordkjær af Rasmussen, fra 1858—71 af Thorlund og fra 1871—74 af Lundby, efter hvem Henrik Mentz overtog Gaarden og efterlod den til sin Søn, den nuv. Ejer, som overtog den 1898.

**Vang** i Sulsted S., Kjær H., Aalborg A. Postforb. og nærmeste St.: Sulsted. Gaarden ligger  $1\frac{1}{2}$  Mil fra Aalborg. Dens nuv. Ejer er Hr. S.

*B. M. Hoff*, der er født 1843 og gift med *Mathea Hoff*, født 1858. Hr. Hoff købte Gaarden 1902 af Aalborg By og Omegns Sparekasse.

Matr.-Nr. 1 a m. fl. af Vang. Hartk.: 20 Tdr. 1 Skp. 1 Fdkr. 2½ Alb. Ejendomsskylden er 170 000 Kr. Brandassurance for Hovedbygning 28,560 Kr., for Avlsbygninger 102,675 Kr., Besætning 43,000 Kr., Inventar 10,000 Kr. og Avl 47,000 Kr. Aarlig Ejendomsskyld Skat 187 Kr. Bidrag til Amtsrepf. Kr. 276,60. Sidste Aars Kommuneskat c. 1000 Kr. Bygningerne er forsikrede i »Den alm. Brandf. f. Landb.«; Besætn., Inv. og Avl i »Danmark«. Det samlede Areal udgør 585 Tdr. Ld., deraf Ager 414, Eng 14, Kær 30, Mose 2, Skov 100, (heraf Løvtræ 90 og Naaletræ 10 Tdr. Ld.), Have og Park 25 Tdr. Ld. Gaarden drives af Ejeren.

Agermarken drives i en 7 Marksdrift. Jorden er dels Sand, dels Ler- muld med Lerunderlag. Besætn. bestaar f. T. af 130 Køer, 60 Stkr. Ung- kvæg og Kalve, 10 Tyre, 22 Heste, 8 Plage og Føl samt 4 Faar. Kvæg- besætn. vedligeholdes ved eget Tillæg og er af jydsk Race. Mælkemængden var sidste Aar gennemsn. c. 6000 Pd. pr. Ko; den leveres til Vang Mejeri. Det norm. Folkehold er 1 Forvalter, 1 Fødermester, 1 Forkarl, 1 Elev, 6 Karle, 3 Røgttere, 1 Staldkarl, 7 Piger og 4 Daglejere.

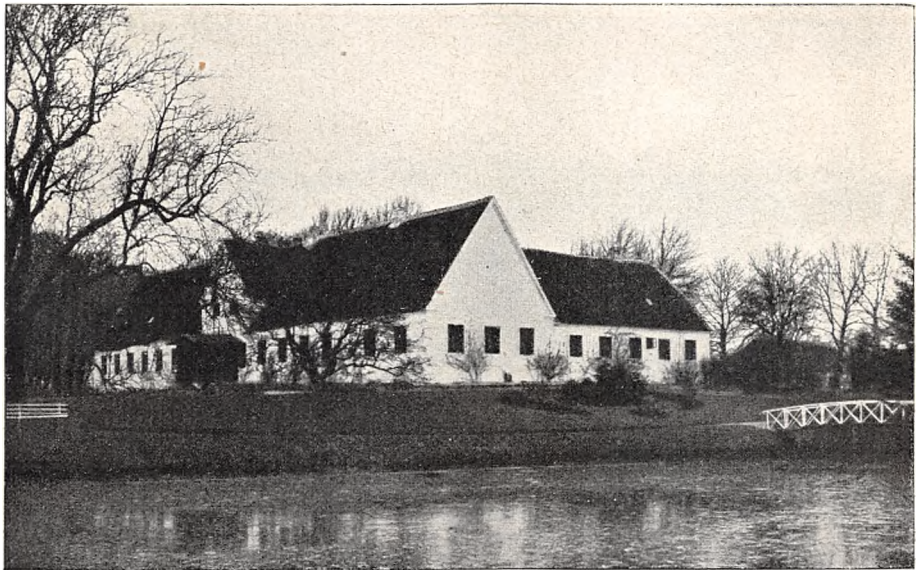

Vang.

Vang Hovedbygning, der er opført af Grundmur i 1 Stokværk, var tidligere omgivet af Grave, som endnu er bevarede paa de to Sider; den er bygget efter Brand 1788. Avlsbygningerne, der alle er ældre, er byggede af Grundmur med Straatage og vel vedligeholdte.

Ved Gaarden ligger Vang Mejeri, der behandler Mælken fra de omliggende større Gaarde.

Til Ejendommen hører en hollandsk Vindmølle med 12 Tdr. Ld. samt Be- boelse og Udhus.

Til Vangs Historie knytter sig i ældre Tid særlig Familierne Høg og Gleerups Navne. Høgerne ejede Vang fra Begyndelsen af det 16. Aarh. til langt ind i det 18. Aarh. 1752 gik Gaarden ud af Høgernes Slægt og blev købt af Mads Lassen; efter ham blev den atter 1756 solgt til Peder Ilum, hvis Søn senere ejede den, og

1767 afhændede den til Krigsraad Gleerup, i hvis Familie Vang er gaaet i Arv til 1897, da den efter Severin Gleerup gik over til Sparekassen, der som anført solgte den til den nuv. Ejer.

**Julianeholm** i Sulsted S., Kjær H., Aalborg A. Postforb.: Sulsted. Nærmeste St.: Hvorupgaard. Gaarden ligger 1 Mil fra Nørre-Sundby. Dens nuv. Ejer er Hr. *Octavius Hjorth*, der er født 1849 og gift med *Michaline Hjorth*, født 1856.

Matr.-Nr. 1 b m. fl. Hartk.: 8 Tdr. 4 Skp. 2 $\frac{3}{4}$  Alb. Ejendomsskylden er 66,000 Kr. Brandassurance for Hovedbygning 14,700 Kr., for Avlsbygninger 32,980 Kr., Arbejderhus og en Vindmølle 1800 Kr., Besætning 20,000 Kr., Inventar 13,040 Kr. og Avl 20,000 Kr. Aarlig Ejendomsskyld Skat 66 Kr. Bidrag til Amtsrepf. c. 155 Kr. Sidste Aars Kommuneskat 460 Kr. Bygningerne er forsikrede i »Den alm. Brandf. f. Landb.«; Besætn., Inv. og Avl i »Danmark«. Det samlede Areal udgør 170 Tdr. Ld., deraf Ager 150, Eng 10, Mose 5 og Have 5 Tdr. Ld. Gaarden drives af Ejeren.

Agermarken drives i en 9 Marksdrift med: 1. Brak, 2. Rug og Hvede, 3. Roer, 4. 2-rd. Byg, 5. Blandsæd, 6. Havre, 7., 8. og 9. Kløver og Græs. Jorden er Lermuld med Underlag af Lermergel. Besætn. bestaar f. T. af



Julianeholm.

45 Køer, 15 Stkr. Ungkvæg og Kalve, 1 Tyr, 7 Heste, 4 Plage og Føl samt 12 Faar. Sidste Aar solgtes 45 Fedesvin og 15 Fedekreaturer. Kvægbesætn. vedligeholdes ved eget Tillæg og er af jydsk Race. Mælkemængden var sidste Aar gennemsn. c. 4500 Pd. pr. Ko; den leveres til Vang Mejeri. Det norm. Folkehold er 1 Forkarl, 2 Røgttere, 1 Staldkarl, 2 Karle, 3 Piger, 3 Daglejere og i Roer og Høst Ekstramandskab.

Julianeholm Hovedbygning er af Grundmur med Tegltag, Avlslængerne af Kampesten, tækkede med Spaan og Tagpap.

Til Gaarden hører 1 Arbejderhus af Bindingsværk med Straatag samt 1 Vindmølle til Gaardens eget Brug.

Julianeholm er 1852 opført som Afbyggergaard til Vang. 1880 solgtes den af Gleerup til den nuv. Ejer.

**Nielsminde** i Sulsted S., Kjær H., Aalborg A. Postforb. og nærmeste St.: Hvorupgaard. Telef.: Sulsted Nr. 12. Gaarden ligger 1 $\frac{1}{2}$  Mil fra Nørre-Sundby. Dens nuv. Ejer er Hr. *Bendtzen*, som overtog den 1907.

Matr.-Nr. 1 a m. fl. Hartk.: 17 Tdr. 2 Skpr. 3 Fdkr. 2 $\frac{1}{2}$  Alb. Der

svares i Tiende c. 50 Kr. Ejendomsskylden er 124,400 Kr. Brandassurance for Hovedbygning 13,000 Kr., for Avlsbygninger 51,239 Kr., Besætning 53,000 Kr., Inventar 21,000 Kr. og Avl 50,000 Kr. Aarlig Ejendomsskyld Skat Kr. 136,64. Bidrag til Amtsrepf. 306 Kr. Sidste Aars Kommuneskat Kr. 782,32. Bygningerne er forsikrede i »Den alm. Brandf. f. Landb.«: Besætn., Inv. og Avl i »Danmark«. Det samlede Areal udgør 411 Tdr. Ld., deraf Ager 308, Eng 21, Mose 80 Tdr. Ld., hvoraf c. 12 Tdr. er opdyrket, Have og Gaardsplads 2 Tdr. Ld. Gaarden drives af Ejeren.

Agermarken drives i en 9 Marksdrift med: 1. Benyttet Brak, 2. Rug, 3. Roer, 4. Byg, 5. Blandsæd, 6. Havre, 7., 8. og 9. Kløver og Græs. Jorden er Lermuld. Besætn. bestaar f. T. af 100 Køer, 70 Stkr. Ungkvæg og Kalve, 4 Tyre, 15 Heste, samt 13 Plage og Føl. Sidste Aar solgtes 275 Fedesvin. Kvægbesætn. vedligeholdes ved eget Tillæg og er af jydsk Race. Mælke-mængden var sidste Aar gennemsn. c. 5000 Pd. pr. Ko; den leveres til Vang Mejeri. Det norm. Folkehold er 1 Forkarl, 1 Fodermester, 3 Røgere, 1 Elev, 6 Karle, 4 Piger og 2—6 Daglejere.



Nielsminde.

Nielsminde Hovedbygning er opført af Grundmur med Tegltag. Af Avls-længerne er Laden af Træ, paa en 2½ Alen høj Sokkel af Grundmur, og tækket med Tagpap. Kostalden er af Kampesten med Straatag, Hestestalden og Svinestalden af Grundmur med Straatage.

Til Ejendommen hører 1 jordløst Hus.

Nielsminde ejedes i sin Tid af Severin Gleerup og derefter fra 1879 af hans Søn, Th. Gleerup. Ved Auktion 1899 overtoges Gaarden af Brødrene P. G. og B. P. Bendtzen.

**Agdrup** i Sulsted S., Kjær H., Aalborg A. Postforb. og nærmeste St.: Sulsted. Gaarden ligger 1 Mil fra Nørre-Sundby. Dens nuv. Ejer er Hr. Chr. Svendsen, der er født i Sønder-Tranders og gift med *Margrethe Sørensen*.

Hartk.: 14 Tdr. 5 Skpr. 1 Fdkr. Der svares i Tiende c. 170 Kr. Ejendomsskylden er 80,000 Kr. Brandassurance for Hovedbygning 27,790 Kr., for Avlsbygninger 38,287 Kr., Besætning, Inventar og Avl 72,000 Kr. Aarlig Ejendomsskyld Skat 88 Kr. Bidrag til Amtsrepf. c. 250 Kr. Sidste Aars Kommuneskat c. 600 Kr. Bygningerne er forsikrede i »Den alm.

Brandf. f. Landb.«; Besætn., Inv. og Avl i »Danmark«. Det samlede Areal udgør 409 Tdr. Ld., deraf Ager 175, Eng 40, Kær 169, Skov 21, Have og Gaardsplads 4 Tdr. Ld. Gaarden drives af Ejeren.

Agermarken drives i en 6 Marksdrift, medens Kærjorden drives i en 8 Marksdrift. Besætn. bestaar f. T. af 80 Køer, 90 Stkr. Ungkvæg og Kalve, 3 Tyre, 18 Heste, 5 Plage og Føl samt 15 Faar. Sidste Aar solgtes 120 Fedesvin. Kvægbesætn. vedligeholdes ved eget Tillæg og er af jydsk Race. Mælkemængden var sidste Aar gennemsn. c. 4900 Pd. pr. Ko; den



Agdrup.

leveres til Aalborg Mælkeforsyning. Det norm. Folkehold er 1 Forvalter, 1 Fodermester, 1 Forkarl, 1 Elev, 5 Karle, 2 Piger og 2 Daglejere.

Gaardens faste Maskiner drives ved Petroleumsmotor.

Agdrup Hovedbygning bestaar af 3 Fløje af Grundmur med Tegltage; den er opført 1845. Avlsgaarden bestaar af 3 sammenbyggede Længer, alle af Grundmur med Spaantage.

Agdrup er oprettet af sammenlagte Bøndergaarde omkring 1830. Den har tilhørt Slægten Gleerup. Den nuv. Ejer købte den 1903.

**Sønder-Elkjær** i Sulsted S., Kjær H., Aalborg A. Postforb. og nærmeste St.: Sulsted. Telef.: Sulsted Nr. 5. Gaarden ligger c. 800 Al. fra Sulsted St. og  $1\frac{3}{4}$  Mil fra Nørre-Sundby. Dens nuv. Ejer er Hr. *Harald Branth*, der er født paa Hovedgaarden Høstemark 1844 og gift med *Augusta Luun*, født paa Knabstrup 1850.

Matr.-Nr. 1 a af Sønder-Elkjær. Hartk.: 32 Tdr. 7 Skpr.  $\frac{3}{4}$  Alb. Der svares i Tiende 3 Tdr. 7 Skpr. Rug, 2 Tdr. 6 Skpr. 1 Fdkr. Byg og 3 Tdr. 7 Skpr. 2 Fdkr. Havre. Ejendomsskylden er 240,000 Kr. Brandassurance for Hovedbygning 27,000 Kr., for Avlsbygninger 102,900 Kr., Besætning 155,000 Kr., Inventar 32,000 Kr. og Avl 80,000 Kr. Aarlig Ejendomsskyld Skat 264 Kr. Bidrag til Amtsrepf. 382 Kr. Sidste Aars Kommuneskat c. 1300 Kr. Bygningerne er forsikrede i »Den alm. Brandf. f. Landb.«; Besætn., Inv. og Avl i »Danmark«. Det samlede Areal udgør 555 Tdr. Ld., deraf Ager 355, vedvarende Græsgang 150, Mose 30, Have



og Park 20 Tdr. Ld. Gaarden drives af Ejeren. Jorderne deles i Højmarken, 160 Tdr. Ld., gode ler- og sandmuldede Jorder, væsentlig med Ler- og Klægunderlag, og Lavmarken, 190 Tdr. Ld., udmærkede lermuldede Jorder med Mergelunderlag, samt 5 Tdr. Ld. Eng langs Lindholmsaa. Der er fortrinligt Vand overalt, og ved den forestaaende Regulering af Lindholmsaa vil Afvandingsforholdene blive udmærkede.

Højmarken drives i en 8 Marksdrift med: 1. Rug, 2. Ærtehavre, 3. Roer, 4. Ærtehavre, 5. Havre, 6., 7. og 8. Kløver og Græs; Lavmarken drives i en 6 Marksdrift med: 1. Ærtehavre, 2. Roer, 3.  $\frac{3}{4}$  Ærtehavre  $\frac{1}{4}$  Byg, 4. Havre, 5. og 6. Kløver og Græs. Der gødes til hveranden Kærv med Staldg. og almindeligvis aarlig med 100 Pd. Kalig. og 200 Pd. Thomasslagge og noget Chilisalpeter pr. Td. Ld. til Rug og Roer. De vedvarende Græsgange gødes hvert andet Aar med ovennævnte Kvantum Kalig. og Thomasslagge. Besætn. bestaar f. T. af 130 Køer, 150 Stkr. Ungkvæg og Kalve, 30 Tyre, 28 Heste samt 8 Plage og Føl. Sidste Aar solgtes 260 Fedesvin. Kvægbesætn. er af jydsk Race (Sønder-Elkjær Stamme). Mælken



Sønder-Elkjær.

leveres til Svankjærholm Mejeri. I de sidste 6 Regnskabsaar har hele Besætningen uden Undtagelse i Gennemsnit givet 7164 Pd. Mælk og 275 Pd. Smør pr. Ko. Det norm. Folkehold er 1 Forvalter, 1 Fodermester, 1 Staldkarl, 1 Forkarl, 1 Røgter, 22 Elever, 8 Piger og 2 Daglejere samt fremmede Arbejdere til Roemarken.

Gaardens faste Maskiner drives ved Damp.

Sønder-Elkjær smukke Hovedbygning er opført af røde Mursten med Kamgavle og sorte Tagsten; den ligger i Ø.-V., er 50 Al. lang, 16 Al. bred og indeholder en Lejlighed paa 14 Værelser. Økonomilejligheden findes i en Sidefløj, i samme Stil som Hovedbygningen. Disse Bygninger, saavel som næsten alle Avls-

bygningerne, er opførte af den nuv. Ejer. Avslængerne er af Grundmur, til Dels tækkede med Tagpap, med Undtagelse af en ældre Lade og en Stald, der er af Bindingsværk.

Til Avlsgaarden hører 2 Hjælme, der rummer c. 1200 Læs Sæd.

Til Sønder-Elkjær hører 4 mindre Gaarde, 5 Boelssteder samt 2 jordløse Huse. Godsets Ejendomsskyld er 70,200 Kr. og Hartk. 7 Tdr. 2 Skpr. 1 Fdkr. 2 Alb.

Sønder-Elkjær er en gammel Hovedgaard, der allerede nævnes paa Valdemar Atterdags Tid. I det 17. Aarh. var den i Familierne Rud, Høg og Reedtz's Eje og kom derefter i Familien Rodsteens Besiddelse; fra denne Slægt gik den ved Giftermaal over til Greverne Holck, der endnu ejede Gaarden 1778. Efter den Tid har den været i Familien Hastrups Besiddelse, til Enken efter den sidste Ejer af dette Navn giftede sig med Thorlund, der 1867 overdrog Gaarden til sin Svigersøn, Kellermann, som 1873 solgte den til den nuv. Ejers Fader, Etatsraad Branth til Klarupgaard. Sønnen, den nuv. Ejer, overtog straks Driften af Gaarden, men blev først Ejer af den 1883.

Sønder-Elkjær er i den Aarrække, Harald Branth har dreven den, undergaaet store Forandringer paa alle Omraader. 1873 var den saakaldte Højmark i gammel og god Kultur, og gav ret gode Afgrøder; af Lavmarken var derimod kun den sydlige Del opdyrket, og Vandafledningen var ikke tilstrækkelig, hvorfor Afgrøderne kun var tarvelige. Den største Del af Lavmarken laa som mager Eng og Græskær med store Tuer. Bygningerne var alle meget gamle og utilstrækkelige. Besætningen var 1873 kun halvt saa stor som nu, og Gaarden kunde dengang ikke føde større Besætning, desuden var Kreaturerne sammenkøbte og af ringe Kvalitet. Gaardens Beliggenhed var dengang saa uskøn som vel mulig, thi den laa frit paa Marken, ombløst af alle Vinde. — I 1873 avledes der kun 1000 Tdr. Korn, og nu avles der op mod 4000 Tdr. Korn og 26,000 Tdr. Rodfrugt. De tarvelige Enge og vandfyldte Kær og Moser er omdannede til frugtbare Agre og fortrinlige Græsgange. Den 1873 overtagne Besætning er mere end fordoblet, og den saavel i Ind- som Udlandet anerkendte gode Sønder-Elkjær Kvægstamme er dannet. Der sælges aarlig Avlsdyr for c. 40,000 Kr., og denne Kvægstammes Indvirkning paa den jydsk Avl har været af overordentlig Betydning. Gaarden er nu velbygget, helt omgivet af en særdeles vellykket Plantage af Løvtræer, ligesom den store Have og Park er anlagt med megen Smag, hvilket har forvandelt Sønder-Elkjær til en venligt beliggende og hyggelig Gaard.

Endvidere har den nuv. Ejer i Aarenes Løb i det nærliggende Sulsted og Hammerbakke indkøbt Smaagaarde — flere Hundrede Tdr. Ld. — og beplantet Arealet med Naaletræer, under Navn af Sønder-Elkjær Plantage. 3 af Gaardene og 5 Boelssteder er indtagne til denne Plantage, som paabegyndtes 1883, og hvoraf i 1907 350 Tdr. Ld. var beplantet med Naaletræ. Terrænet er smukt, og er blevet et yndet Udflygtssted, hvor der tillige er en fortrinlig Jagt, og for enhver, der har Øje for en smuk Natur og Interesse for Skovplantning, er det en Nydelse at foretage en Køreture gennem denne særdeles vellykkede store Plantage.

Det, at disse store Arbejder er gennemførte i en Menneskealder, tilmed uden at Ejeren har haft store Kapitaler at raade over, maa naturligt tage paa en Mands Kræfter, og Godsejer Harald Branth har derfor, for at skaffe sig en noget roligere Alderdom, med vanlig Energi lagt hele Planen om for Gaardens fremtidige Drift, saa at hele Arealet efter Salget af den store og værdifulde Besætning agtes lagt ud dels med Kløver og dels som vedvarende Græsgange, hvorefter det skal anvendes til Græsning for fremmede Kreaturer og Heste, hvortil Jorden ved sin stærke Gødningskraft og ved de naturligt tilstedeværende Forhold er fortrinlig skikket. Den norm. Besætning bliver da kun 3 Heste og 2 Køer til Husholdningen; medens Folkehødet bliver 1 Kusk, 1 Husmand, 1 Gartner, 1 Jomfru og 2 Piger.

**Folsted** i Ajstrup S., Kjær H., Aalborg A. Postforb. og nærmeste St.: Tylstrup. Dens nuv. Ejer er Hr. *Jens Lauritz Jensen*, der er født i Øster-Gjerndrup 1855 og gift med *Ane Larsen*, født paa Ejendommen 1858. Hr. J. L. Jensen overtog Gaarden efter sin Svigerfader, L. Nielsen, 1882; denne havde arvet den efter sin Fader.

Matr.-Nr. 8 a m. fl. Hartk.: 6 Tdr. 7 Skpr. 2 Fdkr.  $\frac{3}{4}$  Alb. Der svares i Tiende c. 60 Kr. Ejendomsskylden er 50,000 Kr. Brandassurance for Hovedbygning 10,000 Kr., for Avlsbygninger 21,700 Kr., Besætning, Inventar og Avl 40,000 Kr. Aarlig Ejendomsskyld Skat 55 Kr. Bidrag til

Amtsrepf. Kr. 125,50. Sidste Aars Kommuneskat c. 400 Kr. Bygningerne er forsikrede i »Den alm. Brandf. f. Landb.«; Besætn., Inv. og Avl i »Aalborg og Hjørring Amters Brandf.« Det samlede Areal udgør 190 Tdr. Ld., deraf Ager 100, Eng 50, Kær 38, Have og Gaardsplads 2 Tdr. Ld. Gaarden drives af Ejeren.

Agermarken, der er Sandmuld, drives i en 8 Marksdrift med: 1. Brak, 2. Rug, 3. Roer, 4. Byg, 5. Havre, 6., 7. og 8. Kløver og Græs. Besætn. bestaar f. T. af 40 Køer, 30 Stkr. Ungkvæg og Kalve, 2 Tyre, 8 Heste, 6 Plage og Føl samt 7 Faar. Sidste Aar solgtes c. 70 Fedesvin. Kvægbesætn. er af jydsk Race. Mælkemængden var sidste Aar gennemsn. c. 5000 Pd. pr. Ko; den leveres til Tylstrup Mejeri. Det norm. Folkehold er 1 Forkarl, 2 Karle, 2 Røgttere, 2 Piger og i Roer og Høst Ekstramandskab.

Gaardens faste Maskiner drives ved Vindmotor.

Folsted Hovedbygning er opført af Grundmur med Paptag. Avlslængerne er grundmurede og tækkede med Spaan.

**Gammel-Vraa** i Ajstrup S., Kjær H., Aalborg A. Postforb. og nærmeste St.: Tylstrup. Telef.: Sulsted Nr. 7. Gaarden ligger 2 Mil fra Aal-

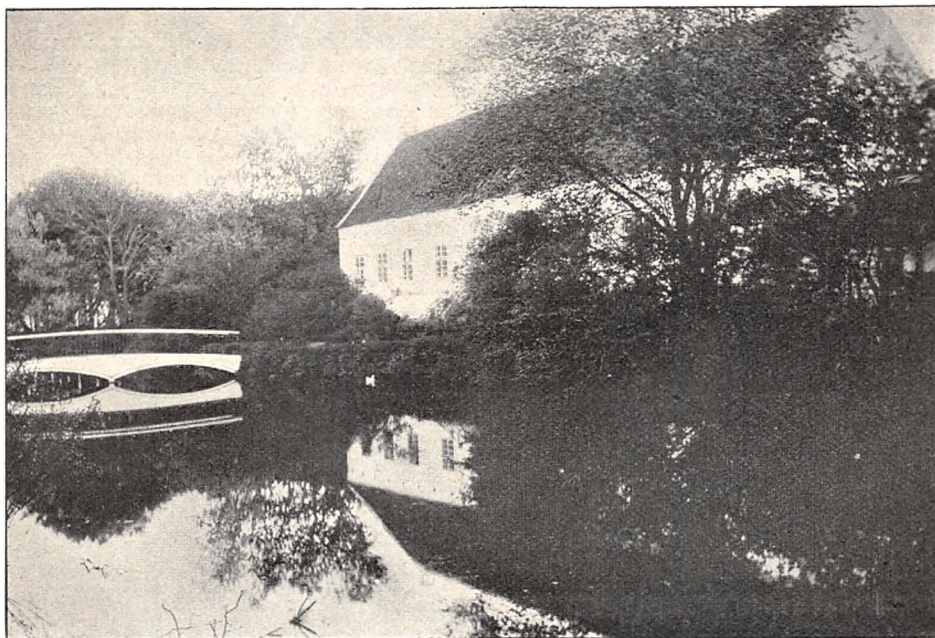

Gammel-Vraa.

borg. Dens nuv. Ejer er Hr. cand. phil. *F. S. M. C. Bang*, der er født i Vendsyssel 1845 og gift med *Jenny Hoff*, født i Randers 1852.

Matr.-Nr. 1 a m. fl. af Gammel-Vraa. Hartk.: 36 Tdr. 2 Skpr. 3 Fdkr.  $1\frac{3}{4}$  Alb. Ejendomsskylden er 263,840 Kr. Brandassurance for Hovedbygning 51,656 Kr., for Avlsbygninger 73,090 Kr., Besætning 66,000 Kr., Inventar 38,000 Kr. og Avl 60,000 Kr. Aarlig Ejendomsskyld Skat Kr. 290,22. Bidrag til Amtsrepf. c. 700 Kr. Sidste Aars Kommuneskat c. 1970 Kr. Bygningerne er forsikrede i »Den alm. Brandf. f. Landb.«; Besætn., Inv. og Avl i »Danmark«. Det samlede Areal udgør c. 1200 Tdr. Ld., deraf

Ager 785, Eng 200, Mose 200, Have og Park 15 Tdr. Ld. Gaarden drives af Ejeren ved en Inspektør.

Agermarken drives i en 8 Marksdrift med: 1. Brak, 2. Rug, 3. Roer, 4. Byg, 5. Havre, 6., 7. og 8. Kløver og Græs. Besætn. bestaar f. T. af 150 Køer, 125 Stkr. Ungkvæg og Kalve, 6 Tyre, 24 Heste, 6 Plage og Føl samt 13 Faar. Sidste Aar solgtes c. 200 Fedesvin. Kvægbesætn. vedligeholdes ved eget Tillæg og er af jydsk Race. Mælkemængden var sidste Aar gennemsn. c. 5300 Pd. pr. Ko; den leveres til Tylstrup Mejeri. Det norm. Folkehold er 2 Forvaltere, 1 Fodermester, 1 Forkarl, 8 Elever, 6 Karle, 6 Piger, 15 Daglejere og 6 polske Arbejdere.

Gammel-Vraa Hovedbygning bestaar af 3 Fløje, hvoraf Hovedfløjen er opført i Midten af det 17. Aarh. Alle 3 Fløje er byggede i 1 Stokværk, Hovedfløjen er af meget solid Grundmur (Munkesten), medens Fløjene er af Egebindingsværk. Hele Borggaarden er omgivet af brede Grave. Avlsbygningerne er opførte af Grundmur med Straatage efter Brand 1882, meget solide og tidssvarende indrettede. Nærmest Borggaarden ligger to grundmurede, teglhængte Bygninger, Svinestald og Vognport.

Til Ejendommen hører 12 Huse med Jord og 1 jordløst Hus samt en Vindmølle. Der sælges en Del Tørv. Den længst fræiggende Mark agtes udstykket.

12 Arbejderfamilier bor paa opdyrkede Dele af Mosen.

Vraa havde endnu for c. 100 Aar siden et betydelig større Areal under Hovedgaarden, idet to Afbyggergaarde paa den Tid blev fraskilte, nemlig Ny Vraa og Abigaelsminde, der oprettedes som selvstændige Gaarde. Siden den Tid er Gaarden kaldet Gammel-Vraa. I det 17. Aarh. tilhørte Vraa Familierne Grube og Lindenov; ved Ide Lindenovs Giftermaal med Steen Beck gik Gaarden over til ham, hvorefter deres Datter bragte den til Fr. Rodsteen, som tillige var Ejer af Sønder-Elkjær, og disse to Ejendomme vedblev at være forenede under de følgende Ejere, Schack, Vittinghof og Greverne Holck, hvilken sidste Slægt ejede Gaarden i sidste Halvdel af det 18. Aarh. 1810 blev Gammel-Vraa solgt til Amtsforvalter Svanholm, der kun ejede den til 1812, hvorefter R. M. Lorentzen købte den. Hans Arvinger beholdt Gaarden til 1842, da den blev solgt til A. W. Schönou, der 1848 afhændede den til M. H. Møller, som 1853 solgte den til Prokurator E. F. Bang, ved hvis Død 1874 Sønnen, den nuv. Ejer, overtog den.

**Ny-Vraa** i Ajstup S., Kjær H., Aalborg A. Postforb. og nærmeste St.: Sulsted. Gaarden ligger 2 Mil fra Nørre-Sundby. Dens nuv. Ejer er Hr. *P. J. Lorentzen*, der er født paa Ejendommen 1867.

Matr.-Nr. 2 a m. fl. Hartk.: 14 Tdr. 7 Skpr. 1 Fdkr. 1<sup>3</sup>/<sub>4</sub> Alb. Tiende-



Ny-Vraa.

fri Hovedgaardsjord. Ejendomsskylden er 100,000 Kr. Brandassurance for Hovedbygning 31,000 Kr., for Avlsbygninger 72,000 Kr., Besætning 42,000 Kr., Inventar 15,000 Kr. og Avl 35,000 Kr. Aarlig Ejendomsskyld Skat 110 Kr. Bidrag til Amtsrepf. Kr. 208,96. Sidste Aars Kommuneskat 910 Kr. Bygningerne er forsikrede i »Den alm. Brandf. f. Landb.«; Besætn., Inv. og Avl i »Aalborg og Hjørring Amters Brandf.«. Det samlede Areal udgør 456 Tdr. Ld., deraf Ager 400, Eng 50 og Have 6 Tdr. Ld. Gaarden drives af Ejeren.

Agermarken drives i en 9 Marksdrift, Kærjorden i en 5 Marksdrift. Besætn. bestaar f. T. af 80 Køer, 60 Stkr. Ungkvæg og Kalve, 3 Tyre, 16 Heste, 8 Plage og Føl samt 8 Faar. Sidste Aar solgtes c. 150 Fedesvin. Kvægbesætn. vedligeholdes ved eget Tillæg og er af jydsk Race. Mælken behandles af Svankjærsholm Mejeri. Det norm. Folkehold er 1 Fodermester, 1 Forkarl, 7 Karle, 4 Piger og 2 Daglejere.

Ny-Vraa Hovedbygning er opført 1876 af Grundmur med Skifertag. Foran Hovedbygningen ligger Laden samt ø. og v. Længe. Uden for selve Gaarden findes to Svinestalde, en Smedie og en Ungkreaturstald samt en Trælade.

Til Ny-Vraa hører et Teglværk med en aarlig Produktion af 250,000 Sten samt en hollandsk Vindmølle.

Ny-Vraa er en Afbyggergaard fra Gl.-Vraa; siden den blev frasolgt, har den haft 14 Ejere, hvoraf kan nævnes Stark, Schmidt, Lillienkjold, Bodelsen, Strandgaard 1845—59, C. Lorentzen 1859—1896 og derefter Enkefru Lorentzen til 1902, da Sønnen, den nuv. Ejer, overtog Gaarden.

**Abigaelsminde** (Gl. Navn Milebakken) i Ajstrup S., Kjær H., Aalborg A. Postforb. og nærmeste St.: Sulsted. Gaarden ligger 2 $\frac{1}{2}$  Mil fra



Abigaelsminde.

Nørre-Sundby og tilhører et Konsortium, bestaaende af d'Hrr. Købm. Chr. Larsen, Gaardejer Niels Chr. Larsen og Købm. Hans Larsen.

Matr.-Nr. 2 b. Hartk.: 12 Tdr. 5 Skpr. 2 Fdkr. 2 Alb. Ejendomsskylden er 105,000 Kr. Brandassurance for Hovedbygning 29,600 Kr., for Avlsbygninger 41,040 Kr., Besætning, Inventar og Avl 83,800 Kr. Aarlig Ejendomsskyld Skat Kr. 115,50. Bidrag til Amtsrepf. c. 233 Kr. Sidste Aars Kommuneskat c. 660 Kr. Bygningerne er forsikrede i »Den alm. Brandf. f. Landb.«; Besætn., Inv. og Avl i »Aalborg og Hjørring Amters Brandf.«. Det samlede Areal udgør 368 Tdr. Ld., deraf Ager 240, Eng 50, Plantage og Have 8 Tdr. Ld. 70 Tdr. Ld. er permanent Græsgang. Avls-

bruget drives ved Hr. Bestyrer *Jens Lynnerup*, der er født 1857 i Store Arden og gift med *Anne Marie Nielsen*, født i Rold S.

Agermarken drives i en 8 Marksdrift med: 1. Grønjordssæd, 2. Rug, 3. Roer, 4. Byg, 5. Havre, 6., 7. og 8. Kløver og Græs. Jorden er sandblandet Muldjord med Sand- og Lerunderlag. Besætn. bestaar f. T. af 90 Køer, 50 Stkr. Ungkvæg og Kalve, 3 Tyre, 12 Heste, 16 Plage og Føl samt 9 Faar. Sidste Aar solgtes c. 300 Fedesvin. Kvægbesætn. vedligeholdes ved eget Tillæg og er af jydsk Race. Mælkemængden var sidste Aar gennemsn. c. 5000 Pd. pr. Ko; den leveres til Nørhalne Mejeri. Det norm. Folkehold er 1 Fodermester, 1 Forkarl, 2 Røgttere. 6 Karle, 4 Piger og 3 Daglejere.

Gaardens faste Maskiner drives delvis ved Vindkraft.

Abigaelsminde Hovedbygning er opført af Grundmur og tækket med Tegl. Avlsgaarden, der brændte 1878, er genopført af Grundmur, til Dels tækket med Tagpap. V. for Gaarden ligger en Hjælm, opført af de nuv. Ejere.

Abigaelsminde er oprindelig en Afbyggergaard fra Gl.-Vraa. Hald ejede den i 25 Aar indtil 1889, da han mageskiftede den til Lars Jensen, efter hvem den allerede Aaret efter blev overtaget af det Jens Steffensen Kaas'ske Overskudslegat og derefter solgt til de nuv. Ejere.

**Engholm** i Hammer S., Kjær H., Aalborg A. Postforb.: Nørre-Sundby. Nærmeste St.: Vodskov. Gaarden ligger  $\frac{3}{4}$  Mil fra Nørre-Sundby. Dens



Engholm.

nuv. Ejer er Hr. *J. P. Jensen*, der tillige er Ejer af Hvoruptorp i Hvorup S. og er født paa Ejendommen 1854 og gift med *Ane Johanne Marie Glenstrup*, født paa Hvoruptorp 1864.

Matr.-Nr. 22 m. fl. Hartk.: 15 Tdr. 3 Fdkr.  $1\frac{1}{2}$  Alb. Der svares i Tiende c. 255 Kr. Ejendomsskylden er 115,000 Kr. Brandassurance for Hovedbygning 18,000 Kr., for Avlsbygninger 44,595 Kr., Besætning 30,300 Kr., Inventar 2600 Kr. og Avl 29,900 Kr. Aarlig Ejendomsskyld Skat Kr. 126,50. Bidrag til Amtsrepf. Kr. 273,25. Sidste Aars Kommuneskat Kr. 682,21. Bygningerne er forsikrede i »Den alm. Brandf. f. Landb.«; Besætn., Inv. og Avl i »Wistofts Brandf.«. Det samlede Areal udgør 379 Tdr. Ld., deraf Ager 352, Eng 16, Mose 8, Have og Gaardsplads 3 Tdr. Ld. Gaarden drives af Ejeren.

Agermarken drives dels i en 9 Marksdrift med: 1. Brak, 2. Vintersæd, 3. Blandsæd, 4. Byg, 5. Havre, 6., 7., 8. og 9. Kløver og Græs; dels

i en 7 Marksdrift med: 1. Grønjordsbyg, 2. Rug, 3. Roer, 4. Havre, 5., 6. og 7. Kløver og Græs. 80 Tdr. Ld. er stærk leret Hvedejord, Resten tørveagtig Muldjord med Lerunderlag. Besætn. bestaar f. T. af 90 Køer, 58 Stkr. Ungkvæg og Kalve, 2 Tyre, 14 Heste, 15 Plage og Føl samt 9 Faar. Sidste Aar solgtes 273 Fedesvin. Kvægbesætn. vedligeholdes ved eget Tillæg og er af jydsk Race. Mælkemængden var sidste Aar gennemsn. c. 3900 Pd. pr. Ko; den leveres til Hvoruptorp Andelsmejeri. Det norm. Folkehold er 1 Fodermester, 1 Forkarl, 6 Karle, 2 Piger, 4 Daglejere og i Roer og Høst Ekstramandskab.

Engholm Hovedbygning er opført af Grundmur og tækket med Tegl. Alle Avlsbygningerne er ligeledes af Grundmur, men tækkede med Straa.

Til Ejendommen hører 2 jordløse Huse.

Den nuv. Ejers Fader, J. Jensen, har samlet Gaarden.

**Siverholm** i Hammer S., Kjær H., Aalborg A. Postforb.: Sulsted. Nærmeste Stationer: Sulsted og Vodskov. Gaarden ligger 1 Mil fra Sulsted og 2 Mil fra Nørre-Sundby. Dens nuv. Ejer er Hr. *Simon Pedersen*, der er født paa Ejendommen 1854 og gift med *Louise Larsen*, født i Hallund 1857. Hr. Simon Pedersen overtog Siverholm 1881 efter sin Fader, Peder Simonsen. Senere har den nuv. Ejer ved Tilkøb forøget Ejendommen. 1852 købte Peder Simonsen Siverholm af Niels Poulsens Enke.

Matr.-Nr. 4 a m. fl. af Grindsted. Hartk.: 6 Tdr. 6 Skpr. 2 Fdkr. 2<sup>3</sup>/<sub>4</sub>

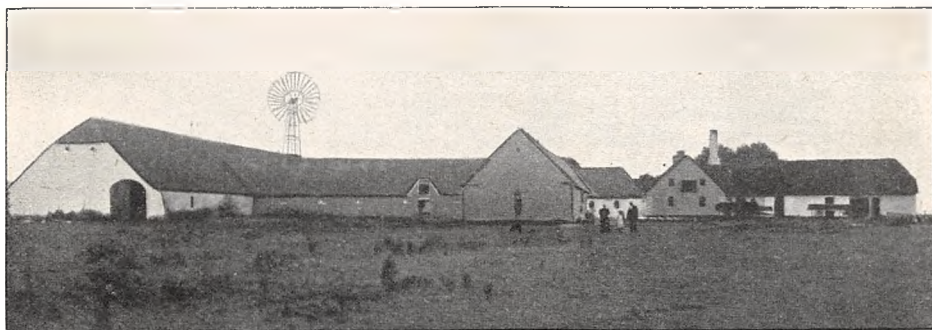

Siverholm.

Alb. Der svares i Tiende 6 Tdr. Rug, 5 Tdr. 2 Skpr. Byg og 2 Tdr. 5 Skpr. Havre. Ejendomsskylden er 73,000 Kr. Brandassurance for Hovedbygning 6648 Kr., for Avlsbygninger 30,000 Kr., Besætning, Inventar og Avl 40,000 Kr. Aarlig Ejendomsskyld Skat Kr. 81,56. Bidrag til Amtsrepf. 124 Kr. Sidste Aars Kommuneskat c. 400 Kr. Bygningerne er forsikrede i »Den alm. Brandf. f. Landb.«; Besætn., Inv. og Avl i »Aalborg og Hjørring Amters Brandf.«. Det samlede Areal udgør 265 Tdr. Ld., deraf Ager 176, Eng 20, Kær 28, Skov 20, Plantage 18, Have og Gaardsplads 3 Tdr. Ld. Gaarden drives af Ejeren.

Agermarken drives i en 7 Marksdrift med: 1.  $\frac{1}{2}$  Rug  $\frac{1}{2}$  Staldfoder, 2. Roer, 3. Byg og Blandsæd, 4.  $\frac{1}{2}$  Rug  $\frac{1}{2}$  Havre, 5., 6. og 7. Kløver og Græs. Jorden er hovedsagelig god Muldjord med Lerunderlag. Besætn. bestaar f. T. af 50 Køer, 46 Stkr. Ungkvæg og Kalve, 3 Tyre, 10 Heste, 10 Plage og Føl samt 7 Faar. Sidste Aar solgtes 104 Fedesvin. Kvægbesætn. vedligeholdes ved eget Tillæg og er af jydsk Race. Mælkemæng-

den var sidste Aar gennemsn. c. 4500 Pd. pr. Ko; den leveres til Horsens-Hammer Andelsmejeri. Det norm. Folkehold er 1 Fodermester, 1 Forkarl, 4 Karle, 2 Piger, 1—2 Daglejere og i Roer og Høst Ekstramandskab. Gaardens faste Maskiner drives ved Vindmotor.

Siverholm Hovedbygning, der dels er grundmuret, dels af Bindingsværk, er tækket med Straa. Kostalden er opført 1907 af Betonmur med muret Trimpel og Paptag; af Laden er den ene Halvdel bygget 1873 og den anden Halvdel 1894, alt af Grundmur med Straatag; Hestestalden er opført 1874 af Grundmur, tækket med Straa, Svinestalden 1890 ligeledes af Grundmur. En grundmuret Vognport, tækket med Tagpap, er bygget 1899.

Til Ejendommen hører 2 jordløse Huse.

**Møgelbjerg** i Hammer S., Kjær H., Aalborg A. Postforb. og nærmeste St.: Vodskov. Telef.: Aalborg Nr. 1046. Gaarden ligger 1¼ Mil fra Nørresundby. Den nuv. Ejer er Hr. Sagfører A. Olesen, der er født i Vrensted 1854. Hr. A. Olesen har sammenkøbt Ejendommen i Tiden fra 1895—1907.

Matr.-Nr. 3 c m. fl. af Vodskov. Hartk.: 10 Tdr. 4 Skpr. Ejendomsskylden er 100,000 Kr. Brandassurance for Hovedbygning 55,000 Kr.,



Møgelbjerg.

for Avlsbygninger 40,000 Kr., Besætning, Inventar og Avl 40,000 Kr. Bygningerne er forsikrede i »Den alm. Brandf. f. Landb.«; Besætn., Inv. og Avl i »Danmark«. Det samlede Areal udgør 710 Tdr. Ld., deraf Ager 110, Eng 20, Skov 300, Hede m. m. 270, Mose 5, Have og Park 5 Tdr. Ld. Gaarden er bortforpagtet til Hr. A. F. J. Olesen, der er født i Vrensted 1876. Besætning og Inventar tilhører Ejeren. Forpagtningen omfatter 110 Tdr. Ld. Ager og 10 Tdr. Ld. Eng.

Agermarken drives i en 6 Marksdrift med: 1. Rug, 2. Havre, 3. Roer, 4., 5. og 6. Kløver og Græs. Besætn. bestaar f. T. af 20 Køer, 20 Stkr. Ungkvæg og Kalve, 4 Heste, 3 Plage og Føl samt 10 Faar. Kvægbesætn. vedligeholdes ved eget Tillæg og er af jydsk Race. Det norm. Folkehold er 4 Daglejere.



Møgelbjerg Hovedbygning er en stor, hvid Bygning med rødt Tegltag, opført nærmest i italiensk Villastil. Avlsgaarden, som er bygget i Sommeren 1907, ligger S. for Hovedbygningen, i betydelig Afstand fra denne; den er indrettet efter den nyere Tids Fordringer.

Til Ejendommen hører 2 Gaarde, 4 Huse samt Hammer Sogns Kirketiende. Godsets Ejendomsskyld er 20,000 Kr.; dets Hartk.  $2\frac{1}{2}$  Td.

Denne for sin ualmindelig naturskønne Beliggenhed bekendte Ejendom er samlet, opbygget og beplantet af den nuv. Ejer. En stor Del af Ejendommens Areal, særlig det beplantede og Hedearalerne, som agtes beplantede, ligger i de saakaldte Hammer Bakker og støder op til Sønder-Elkjær Plantage.

**Favrholt** i Horsens S., Kjær H., Aalborg A. Postforb.: Hjallerup. Nærmeste St.: Vodskov. Gaarden ligger 2 Mil fra Nørre-Sundby. Dens nuv. Ejer er Hr. *Lars Chr. Jensen*, der er født 1864 i Dronninglund S.

Matr.-Nr. 1 af Lyngdrup. Hartk.: 8 Tdr. 3 Fdkr. 1 Alb. Der svares i Tiende c. 110 Kr. Ejendomsskylden er 54,000 Kr. Brandassurance for Hovedbygning 4160 Kr., for Avlsbygninger 25,933 Kr., Besætning, Inventar og Avl for 50,000 Kr. Aarlig Ejendomsskyld Skat 56 Kr. Bidrag til Amtsrepf. 116 Kr. Sidste Aars Kommuneskat c. 300 Kr. Bygningerne er forsikrede i »Den alm. Brandf. f. Landb.«; Besætn., Inv. og Avl i »Aalborg og Hjørring Amters Brandf.«. Det samlede Areal udgør 250 Tdr. Ld., deraf Ager 157, Eng 60, Kær 20, Mose 10, Have og Gaardsplads 3 Tdr. Ld. Gaarden drives af Ejeren.

Agermarken drives i en 8 Marksdrift med: 1. Brak, 2. Rug, 3. Blandsæd, 4. Roer, 5. Havre, 6., 7. og 8. Kløver og Græs. De 20 Tdr. Ld. Kær henligger som permanent Græsgang. Jorden er sandblandet Muldjord. Besætn. bestaar f. T. af 50 Køer, 40 Stkr. Ungkvæg og Kalve, 4 Tyre, 10 Fedekreaturer, 8 Heste, 12 Plage og Føl samt 10 Faar. Kvægbesætn. vedligeholdes ved eget Tillæg og er af jydsk Race. Det norm. Folkehold er 1 Fodermester, 1 Forkarl, 5 Karle, 3 Piger og 2 Daglejere.

Favrholt Hovedbygning er, ligesom Avlslængerne, af Grundmur med Straatag.

Favrholt ejedes i sin Tid af Friis, der solgte Gaarden til Bie, af hvem den 1884 blev afhændet til F. Møller, som 1896 solgte den til Ole Jensen, hvorefter denne 1906 solgte den til den nuv. Ejer.

**Vesterliden** i Horsens S., Kjær H., Aalborg A. Postforb. og nærmeste St.: Langholt, hvortil der er  $\frac{1}{2}$  Mil. Gaarden ligger  $1\frac{1}{2}$  Mil fra Nørre-Sundby. Dens nuv. Ejer er Hr. *A. J. Basse*.

Matr.-Nr. 21 k m. fl. Hartk.: 11 Tdr. 5 Skpr. 3 Fdkr. 2 Alb. Ejendomsskylden er 80,000 Kr. Brandassurance for Hovedbygning 13,000 Kr., for Avlsbygninger 37,546 Kr., Besætning 19,500 Kr., Inventar 10,000 Kr. og Avl 22,500 Kr. Aarlig Ejendomsskyld Skat 88 Kr. Bidrag til Amtsrepf. Kr. 104,18. Sidste Aars Kommuneskat 384 Kr. Bygningerne er forsikrede i »Den alm. Brandf. f. Landb.«; Besætn., Inv. og Avl i »Aalborg og Hjørring Amters Brandf.«. Det samlede Areal udgør 275 Tdr. Ld., deraf Ager 200, Eng 20, Græsningsjord 50, Have og Gaardsplads 5 Tdr. Ld. Gaarden drives af Ejeren ved Hr. Inspektør *N. S. Søndergaard*, der er født 1872 i Gassum S. v. Randers.

Af Agermarken drives Lermarken i en 8 Marksdrift og Sandmarken i en 6 Marksdrift. 20 Tdr. Ld. dyrkes særskilt med Roer og Staldfoder. Sædskiftet for Lermarken er: 1. Halvbrak, 2. Rug eller Hvede, 3. Blandsæd, 4. Kaalrabi, 5. Byg, 6. Havre, 7. og 8. Kløver og Græs. Sædskiftet for Sandmarken er: 1. Halvbrak, 2. Rug, 3. Kartoffler, 4. Ærter og Bønner, 5. Blandsæd, 6. Kløver og Græs. Besætn. bestaar f. T. af 65 Køer, 40 Stkr. Ungkvæg og Kalve, 3 Tyre, 12 Heste, 7 Plage og Føl samt 7 Faar. Sidste

Aar solgtes c. 100 Fedesvin. Kvægbesætn. vedligeholdes ved eget Tillæg og er af jydsk Race. Det norm. Folkehold er 1 Forvalter, 1 Fodermester, 4 Karle, 2 Piger og 3 Daglejere.

Gaardens faste Maskiner drives ved Vindmotor.

Vesterladen Hovedbygning er opført 1845 af Grundmur med Straatag. Avlsgaarden består af 3 sammenbyggede Længer af Grundmur med Straatage. Til Ejendommen hører 1 jordløst Hus.

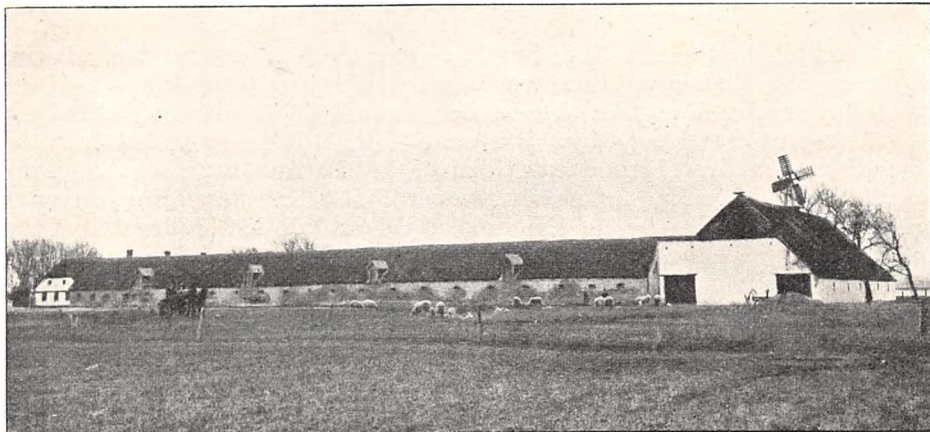

Vesterladen.

Vesterladen tilhørte tidl. Krigs- og Landkommissær Tøger Lasson, med hvis Datter Elisabeth, † 1714, den gik over til Hans Benzon. Af senere Ejere kan nævnes L. Hastrup, som efter at have ejet Gaarden i 30 Aar 1898 solgte den til Christiansen, af hvem den 1906 blev afhændet til den nuv. Ejer.

**Vestergaard** i Horsens S., Kjær H., Aalborg A. Postforb. og nærmeste St.: Langholt. Gaarden ligger 2 Mil fra Nørre-Sundby. Den nuv. Ejer er Hr. *Lauritz Johannes Pedersen*, der er født 1846 i Mellergaard og



Vestergaard.

gift med *Ane Cathrine Jeppesen*, født 1855 i Ajstrup. Hr. L. Pedersen købte Gaarden 1869 ved Auktion over Chr. Larsens Dødsbo.

Matr.-Nr. 3 a m. fl. af Lyngdrup. Hartk.: 9 Tdr. 1 Skp. 3 Fdkr. 1<sup>3</sup>/<sub>4</sub> Alb. Der svares i Tiende c. 155 Kr. Ejendomsskylden er 75,000 Kr. Brandassurance for Hovedbygning 10,000 Kr., for Avlsbygninger 24,000 Kr., Besætning, Inventar og Avl 37,700 Kr. Aarlig Ejendomsskyld Skat Kr. 82,50. Bidrag til Amtsrepf. Kr. 170,60 Sidste Aars Kommuneskat 396 Kr. Bygningerne er forsikrede i »Den alm. Brandf. f. Landb.« Det samlede Areal udgør 325 Tdr. Ld., deraf Ager 200, Eng 60, Kær 30, permanent Græsgang 30, Have og Gaardsplads 5 Tdr. Ld. Gaarden drives af Ejeren.

Agermarken drives i en 8 Marksdrift med: 1. Byg eller Blandsæd, 2. Rug, 3. Roer og Kartoffler, 4. Blandsæd og Havre, 5. Havre, 6., 7. og 8. Kløver og Græs. Jorden er Sandmuld. Besætn. bestaar f. T. af 40 Køer, 56 Stkr. Ungkvæg og Kalve, 4 Tyre, 10 Heste, 8 Plage og Føl samt 14 Faar. Sidste Aar solgtes 80 Fedesvin. Kvægbesætn. vedligeholdes ved eget Tillæg og er af jydsk Race. Mælkemængden var sidste Aar gennemsn. c. 5000 Pd. pr. Ko; den leveres til Horsens-Hammer Andelsmejeri. Det norm. Folkehold er 1 Fodermester, 1 Forkarl, 4 Karle, 4 Piger og 2 Daglejere.

Gaardens faste Maskiner drives delvis ved Vindmotor.

Vestergaard Hovedbygning er opført af Grundmur med Straatag i 1 Stokværk. Avlslængerne bestaar af 3 sammenbyggede Fløje af Grundmur, tækkede med Straa.

Til Ejendommen hører 2 jordløse Huse.

**Mellergaard** i Horsens S., Kær H., Aalborg A. Postforb. og nærmeste St.: Langholt. Gaarden ligger 2 Mil fra Nørre-Sundby. Dens nuv.



Mellergaard.

Ejer er Hr. *Peder Martinus Pedersen*, der er født paa Ejendommen 1844 og gift med *Ane Cecilie Iversen*, født 1851.

Matr.-Nr. 4 a m. fl. Hartk.: 12 Tdr. 4 Skpr. 2<sup>3</sup>/<sub>4</sub> Alb. Der svares i Tiende c. 30 Kr. Ejendomsskylden er 90,000 Kr. Brandassurance for Hovedbygning 14,928 Kr., for Avlsbygninger 21,982 Kr., Besætning, Inventar og Avl 60,000 Kr. Aarlig Ejendomsskyld Skat 99 Kr. Bidrag til Amts-

repf. Kr. 175,42. Sidste Aars Kommuneskat 550 Kr. Bygningerne er forsikrede i »Den alm. Brandf. f. Landb.«; Besætn., Inv. og Avl i »Aalborg og Hjørring Amters Brandf.«. Det samlede Areal udgør 353 Tdr. Ld., deraf Ager 240, Eng 60, Kær og Mose 46, Plantage 3 og Have 4 Tdr. Ld. Gaarden drives af Ejeren.

Agermarken drives i en 8 Marksdrift med: 1. Brak, 2. Rug, 3.  $\frac{1}{2}$  Roer og Kartoffler  $\frac{1}{2}$  Blandsæd, 4. Byg og Blandsæd, 5. Havre, 6., 7. og 8. Kløver og Græs. Besætn. består f. T. af 52 Køer, 50 Stkr. Ungkvæg og Kalve, 6 Tyre, 14 Heste, 8 Plage og Føl samt 20 Faar. Sidste Aar solgtes 75 Fedesvin. Kvægbesætn. vedligeholdes ved eget Tillæg og er af jydsk Race. Mælkemængden var sidste Aar gennemsn. 5300 Pd. pr. Ko; den leveres til Horsens-Hammer Andelsmejeri. Det norm. Folkehold er 1 Forkarl, 1 Fodermester, 5 Karle, 4 Piger og 3 Daglejere.

Mellergaard Hovedbygning er opført 1863 af Grundmur med Tegltag. Hestestalden, Laden og Kostalden er ligeledes af Grundmur, tækket med Straa, opførte henholdsvis 1866, 1886 og 1899. En teglhængt Mejeribygning er bygget 1879 og en paptækket Smedie 1870, begge af Grundmur.

Den nuv. Ejer overtog Mellergaard 1874 efter sin Fader, Peder Chr. Larsen.

**Østergaard** i Horsens S., Kjær H., Aalborg A. Postforb. og nærmeste St.: Langholt. Gaarden ligger 2 Mil fra Nørre-Sundby. Dens nuv.

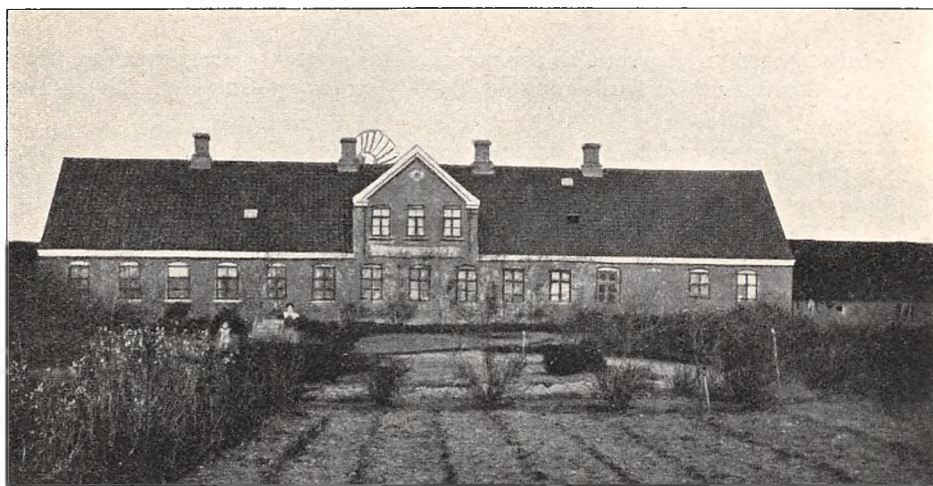

Østergaard.

Ejer er Hr. *Hans Kr. Albrechtsen*, der er født i Øster-Brønderslev 1852 og gift med *Chirstine Christiansen*, født i Ajstrup 1863.

Matr.-Nr. 5 a m. fl. Hartk.: 9 Tdr. 7 Skpr. 3 Fdkr. Der svares i Tiende c. 200 Kr. Ejendomsskylden er 70,000 Kr. Brandassurance for Hovedbygning 12,495 Kr., for Avlsbygninger 21,605 Kr., Besætning, Inventar og Avl 35,500 Kr. Aarlig Ejendomsskyld Skat 77 Kr. Bidrag til Amtsrepf. 188 Kr. Sidste Aars Kommuneskat c. 350 Kr. Bygningerne er forsikrede i »Den alm. Brandf. f. Landb.«; Besætn., Inv. og Avl i »Aalborg og Hjørring Amters Brandf.«. Det samlede Areal udgør 249 Tdr. Ld., deraf Ager 190, Eng 45, Kær 10, Have og Gaardsplads 4 Tdr. Ld. Gaarden drives af Ejeren.

Agermarken drives i en 8 Marksdrift med: 1. Blandsæd, 2. Rug, 3. Roer og Kartofler, 4. Havre, 5., 6., 7. og 8. Kløver og Græs. Jorden er hovedsagelig sandblandet Muldjord. Besætn. bestaar f. T. af 42 Køer, 50 Stkr. Ungkvæg og Kalve, 3 Tyre, 10 Fedekreaturer, 11 Heste, 17 Plage og Føl samt 10 Faar. Sidste Aar solgtes 70 Fedesvin. Kvægbesætn. vedligeholdes ved eget Tillæg og er af jydsk Race. Det norm. Folkehold er 1 Fodermester, 1 Forkarl, 3 Karle, 3 Dreng, 4 Piger og 3 Daglejere.

Gaardens faste Maskiner drives delvis ved Vindmotor.

Østergaard Hovedbygning er opført af Grundmur i 1 Stokværk, tækket med Tegl. Avlsgaarden bestaar af 3 sammenbyggede Længer af Grundmur med Straatage.

Til Ejendommen hører 1 jordløst Hus.

H. Kr. Albrektsen købte Østergaard 1893 af Peter Hansen, der købte den fra Langholt.

**Langholt** i Horsens S., Kjær H., Aalborg A. Postforb. og nærmeste St.: Langholt. Telef.: Vester-Hassing Nr. 4. Gaarden ligger 2 Mil fra Nørre-Sundby. Dens nuv. Ejer er Hr. cand. jur. *Niels Ahlmann Lorentzen*.

Matr.-Nr. 1 a m. fl. af Langholt. Hartk.: 37 Tdr. 7 Skpr. 1 Fdkr. 2¼ Alb. Der svares i Tiende c. 25 Kr. Ejendomsskylden er 210,000 Kr.



Langholt.

Brandassurance for Hovedbygning 24,410 Kr., for Avlsbygninger 129,835 Kr., Besætning 95,000 Kr., Inventar 25,000 Kr. og Avl 59,000 Kr. Aarlig Ejendomsskyld Skat 231 Kr. Bidrag til Amtsrepf. c. 650 Kr. Sidste Aars Kommuneskat 1680 Kr. Bygningerne er forsikrede i »Den alm. Brandf. f. Landb.«; Besætn., Inv. og Avl i »Danmark«. Det samlede Areal udgør 837 Tdr. Ld., deraf Ager 421, Eng 198, permanent Græsgang 136, Skov

67, Have og Gaardsplads 15 Tdr. Ld. Gaarden drives af Ejeren ved en Bestyrer.

Agermarken drives i en 9 Marksdrift med: 1. Brak, 2. Rug, 3. Bland-sæd, 4. Roer, 5. 2-rd. Byg, 6. Havre, 7., 8. og 9. Kløver og Græs. Besætn. bestaar f. T. af 180 Køer, 222 Stkr. Ungkvæg og Kalve, 48 Tyre, 31 Heste, deraf 18 Følhopper, 2 Plege samt 12 Faar. Sidste Aar solgtes c. 300 Fedesvin. Kvægbesætn., der vedligeholdes ved eget Tillæg, er af jydsk Race. Mælkemængden har de sidste 4 Aar gennemsn. været 7120 Pd. pr. Ko; den behandles paa Gaardens eget Mejeri. Det norm. Folkehold er 1 Lade-foged, 1 Fodermester, 10 Elever, 4 Karle, 12 Piger, 6 Daglejere og 5 fremmede Arbejdere.

Langholt Hovedbygning er antagelig opført i Slutningen af det 18. Aarh.; den bestaar af en Hovedfløj og to Sidefløje, byggede af Grundmur. Hovedbygningen blev restaureret 1868. Alle Avlsbygningerne er opførte af Grundmur, meget solide og velindrettede.

Langholt Marker er alle omgivne af Læbælter, hovedsagelig af Naaletræ. Skoven, som staar i Forbindelse med den smukke Have, bestaar af Løvtræer.

Til Ejendommen hører 1 Gaard, 3 Boelssteder, 2 Huse med Jord og 2 jordløse Huse, med en samlet Ejendomsskyld af 13,500 Kr.

Langholt tilhørte i Valdemar Atterdags Tid Kronen. 1582 ejedes den af Peder Munk og senere af Otto Skeel og dennes Svigersøn, Erik Høg, som 1663 solgte Gaarden til Christen Skeel. Derefter tilhørte den Albert Bille, der 1687 solgte den til Kmjkr. Peder Rodsteen, i hvis Slægts Eje den forblev til 1736, da Henrik Bjelkes Enke, født Rodsteen, afhændede den til Oberstløjtn. Ernst Halckus, hvis Søn, Justitsr. Chr. Georg Halckus, ligeledes var Ejer af Langholt. Efter hans Død blev Gaarden ved Auktion solgt til Jens Thagaard, af hvis Konkursbo Kammerherre, Amtmand Skeel købte den. Efter hans Død blev den ved Auktion købt af Kammerraad Joh. Meller Valeur, der 1798 solgte den til Poul Lanng, hvis Enke og Søn derpaa besad Gaarden, som efter deres Død 1840 købtes af N. P. Ahlmann, der ejede den til sin Død 1883, da hans Søn, M. S. H. Ahlmann, overtog den. Han satte sig straks til Opgave at bringe Besætningen op til det mest fuldkomne i enhver Henseende. Angaaende Hesteavl brød han straks med den dengang almindelige Opfattelse, at det ikke skulde kunne betale sig for de store Gaarde at lægge Heste til, og han slog sig straks paa den jydsk Race og skyede intet Offer for at skaffe sig de bedste Avlsdyr, saavel af Hingste som Hopper, og ved at lede Hesteavl efter et rationelt og sundt Princip, lykkedes det ham i forholdsvis faa Aar at bringe Hestebesætningen paa Langholt til at blive en af Jyllands bedste, hvorfra talrige udmærkede Avlsdyr er udgaaet.

Ogsaa med Held arbejdede han paa Kvægbesætningens Udvikling, og han skabte den i vide Kredse ansete og skattede »Langholt« Stamme. — Ved hans Død i 1902 overtog hans Søster Ejendommen, og hun fortsatte til sin Død med megen Dygtighed Arbejdet med Heste- og Kvægbesætningernes Udvikling i det engang lagte Spor.

**Striben** i Vester-Hassing S., Kjær H., Aalborg A. Postforb. og nærmeste St.: Langholt. Gaarden ligger 2½ Mil fra Nørre-Sundby. Dens nuv. Ejer er Hr. cand. jur. *Niels Ahlmann Lorentzen*.

Matr.-Nr. 1 m. fl. af Striben. Hartk.: 11 Tdr. 7 Skpr. 2¼ Alb. Ejendomsskylden er 90,000 Kr. Brandassurance for Hovedbygning 16,000 Kr., for Avlsbygninger 58,550 Kr., Besætning 45,000 Kr., Inventar 8000 Kr. og Avl 40,000 Kr. Aarlig Ejendomsskyld Skat 99 Kr. Bidrag til Amsrepf. Kr. 217,50. Sidste Aars Kommuneskat c. 360 Kr. Bygningerne er forsikrede i »Den alm. Brandf. f. Landb.«; Besætn., Inv. og Avl i »Danmark«. Det samlede Areal udgør 374 Tdr. Ld., deraf Ager 225, Eng 145, Have og Gaardsplads 4 Tdr. Ld.

Agermarken drives som paa Langholt (se ovenfor dennes Beskrivelse). Besætn. bestaar f. T. af 50 Køer, 150 Stkr. Ungkvæg og Kalve og 70 Heste samt Plage og Føl. Paa Striben og Langholt tillægges hvert Aar c. 130 Stkr. Kalve, hvoraf en Del indgaar i Besætningen, medens Resten bliver solgt til Avlsdyr ved den aarlige Auktion. Langholt har sit eget Mejeri,

der behandler Mælken fra begge Gaardene. Avlsdyrauktionen gav sidste Aar 20,000 Kr.; desuden sælges aarlig Tyre til Kvægavlsforeninger for c. 15,000 Kr. og lige saa meget i Vilkaar samt endvidere Kreaturer for 5—6000 Kr. Besætningen har siden 1894 erholdt de højeste Præmier paa Jyllands store Skuer og ved Landmandsforsamlingerne i Odense og Randers foruden en Mængde første Præmier paa Ung- og Fællesskuer i Jylland.



Striben.

Striben Hovedbygning er opført af Grundmur i 1 Stokværk. Avlsgaarden omfatter 3 Længer, alle, ligesom Hovedbygningen, opførte i den sidste Halvdal af det 19. Aarh.

Den nuv. Ejer overtog Ejendommen efter Frk. Ahlmann, som sammen med Langholt havde overtaget den efter sin Broder.

**Vester-Hassing Krogaard** i Vester Hassing S., Kjær H., Aalborg A. Postforb. og nærmeste St.: Vester-Hassing. Telef.: Vester-Hassing Nr. 12.



Vester-Hassing Krogaard.

Gaarden ligger 2 Mil fra Nørre-Sundby. Dens nuv. Ejer er Hr. *Carl J. A. Ottosen*, der er født 1850 og gift med *Marie Kirstine Jensen*, født 1858.

Matr.-Nr. 25 a m. fl. af Vester-Hassing. Hartk.: c. 9 Tdr. Der svares i Tiende c. 215 Kr. Ejendomsskylden er 60,000 Kr. Brandassurance for Hovedbygning 19,339 Kr., for Avlsbygninger 25,653 Kr., Besætning 17,600 Kr., Inventar 3300 Kr. og Avl 10,000 Kr. Aarlig Ejendomsskyld Skat 66 Kr. Bidrag til Amtsrepf. 160 Kr. Sidste Aars Kommuneskat 320 Kr. Bygningerne er forsikrede i »Den alm. Brandf. for Landb.«. Det samlede Areal udgør 170 Tdr. Ld., deraf Ager 104, Eng 30, Kær 31, Mose 4, Have og Gaardsplads 1 Td. Ld. Gaarden drives af Ejeren.

Agermarken drives i en 8 Marksdrift med: 1. Halvbrak, 2. Rug, 3. Roer, 4. Byg, 5. Havre, 6., 7. og 8. Kløver og Græs. Jorden er dels Sandmuld, dels af lettere Beskaffenhed. Besætn. bestaar f. T. af 30 Køer, 30 Stkr. Ungkvæg og Kalve, 2 Tyre, 8 Heste, 9 Plage og Føl samt 4 Faar. Sidste Aar solgtes c. 40 Fedesvin. Kvægbesætn. vedligeholdes ved eget Tillæg og er af jydsk Race. Mælkemængden var sidste Aar gennemsn. c. 6000 Pd. pr. Ko; den leveres til Østermark Andelsmejeri. Det norm. Folkehold er 1 Forkarl, 4 Karle, 1 Røgter, 1 Dreng, 5 Piger og 1 Daglejer.

Vester-Hassing Krogaard Hovedbygning er, ligesom alle de øvrige Bygninger med Undtagelse af Laden, opført af Grundmur; den er tækket med Tegl. En Vindmotor forsyner Gaarden med Vand.

Til Ejendommen hører 1 Villa med Have.

Den nuv. Ejer overtog Ejendommen 1879 efter sin Svigerfader, Jens Mortensen, som 1856 havde arvet den efter sin Fader, i hvis Slægt den forud har været i over 100 Aar.

**Dødskovgaard** i Vester-Hassing S., Kjær H., Aalborg A. Postforb. og nærmeste St.: Vester-Hassing. Gaarden ligger 2½ Mil fra Aalborg. Dens nuv. Ejer er Hr. *Ove Chr. Larsen*, som overtog Gaarden efter sin Fader, Lars Dødskov; Ejendommen har tilhørt Familien i over 100 Aar.

Matr.-Nr. 118 m. fl. af Vester-Hassing. Hartk.: 8 Tdr. 6 Skpr. 1¼



Dødskovgaard.



Alb. Ejendomsskylden er 50,000 Kr. Brandassurance for Hovedbygning 2000 Kr. og for Avlsbygninger 3800 Kr. Aarlig Ejendomsskyld Skat 55 Kr. Bidrag til Amtsrepf. c. 150 Kr. Sidste Aars Kommuneskat c. 360 Kr. Bygningerne er forsikrede i »Den alm. Brandf. f. Landb.«. Det samlede Areal udgør c. 400 Tdr. Ld., deraf Ager c. 200, Kær 195, Have, Gaardsplads og Vejle m. m. c. 5 Tdr. Ld. Gaarden drives af Ejeren.

En Del af Agermarken samt Køret er permanent Græsgang. Besætn. bestaar f. T. af 12 Køer, 20 Stkr. Ungkvæg og Kalve, 1 Tyr, 6 Heste samt 2 Plage. Det norm. Folkehold er 3 Karle og 2 Piger.

Dødskovgaard Bygninger bestaar af 4 sammenbyggede, straatækte Længer af Bindingsværk.

**Skrold** i Vester-Hassing S., Kjær H., Aalborg A. Postforb. og nærmeste St.: Gandrup. Gaarden ligger 3 Mil fra Nørre-Sundby. Dens nuv. Ejer er Hr. *Aage Groes-Petersen*, som overtog den 1907.

Matr.-Nr. 55 m. fl. af Gandrup. Hartk.: 8 Tdr. 1 Skp. 1 Fdkr. 2 Alb. Der svares i Tiende 9 Tdr. Byg. Ejendomsskylden er 55,000 Kr. Brandassurance for Hovedbygning 16,000 Kr., for Avlsbygninger 31,000 Kr., Besætning 19,000 Kr., Inventar 3000 Kr. og Avl 12,000 Kr. Aarlig Ejendomsskyld Skat Kr. 60,50. Bidrag til Amtsrepf. Kr. 145,50. Sidste Aars Kommuneskat 240 Kr. Bygningerne er forsikrede i »Den alm. Brandf. f. Landb.«. Det samlede Areal udgør 215 Tdr. Ld., deraf Ager 120, Eng 27, permanent Græsgang 64, Have og Gaardsplads 4 Tdr. Ld. Gaarden drives af Ejeren.

Agermarken drives i en 8 Marksdrift. Besætn. bestaar f. T. af 36 Køer, 40 Stkr. Ungkvæg og Kalve, 1 Tyr, 8 Heste, 8 Plage og Føl samt 12 Faar. Sidste Aar solgtes 32 Fedesvin. Kvægbesætn. vedligeholdes ved eget Tillæg og er af jydsk Race. Mælkemængden var sidste Aar gennemsn. c. 5000 Pd. pr. Ko; den leveres til Gandrup Andelsmejeri. Det norm. Folkehold er 1 Fodermester, 1 Forkarl, 4 Karle, 4 Piger og om Sommeren 2 Dreng.

Skrold Hovedbygning er opført 1887 af Grundmur med Skifertag. Avlsgaarden bestaar af 3 sammenbyggede, grundmurede Længer.

Af tidl. Ejere kan nævnes P. Eskensen og derefter fra 1877 dennes Svigersøn, Jacob Nøhr, af hvem den nuv. Ejer købte Gaarden.

**Staagaard** i Vester-Hassing S., Kjær H., Aalborg A. Postforb. og nærmeste St.: Langholt. Telef.: Vester-Hassing. Gaarden ligger 1¼ Mil fra Nørre-Sundby. Dens nuv. Ejer er Hr. *Ludvig Ersted*, der er født i Gandrup 1856.

Matr.-Nr. 5 m. fl. af Staa. Hartk.: 8 Tdr. 1 Skp. 1 Fdkr. ¼ Alb. Der svares i Tiende 6 Tdr. Korn. Ejendomsskylden er 50,000 Kr. Brandassurance for Hovedbygning 10,575 Kr., for Avlsbygninger 32,850 Kr., Besætning 14,000 Kr., Inventar 5000 Kr. og Avl 14.000 Kr. Aarlig Ejendomsskyld Skat 55 Kr. Bidrag til Amtsrepf. c. 150 Kr. Sidste Aars Kommuneskat c. 300 Kr. Bygningerne er forsikrede i »Den alm. Brandf. f. Landb.«; Besætn., Inv. og Avl i »Danmark«. Det samlede Areal udgør 210 Tdr. Ld., deraf Ager 180, Eng 22, Mose 3 og Have 5 Tdr. Ld. Gaarden drives af Ejeren.

Agermarken drives i en 7 Marksdrift. Besætn. bestaar f. T. af 40 Køer, 40 Stkr. Ungkvæg og Kalve, 2 Tyre, 8 Heste, 8 Plage og Føl samt 10 Faar. Sidste Aar solgtes c. 60 Fedesvin. Kvægbesætn. vedligeholdes ved eget Tillæg og er af jydsk Race. Mælkemængden var sidste

Aar gennemsn. c. 5000 Pd. pr. Ko; den leveres til Østermark Andelsmejeri. Det norm. Folkehold er 1 Forvalter, 1 Fodermester, 1 Elev, 2 Karle, 2 Piger, 1 Daglejer og i Roer og Høst Ekstramandskab.

Gaardens faste Maskiner drives ved Petroleumsmotor.

Staagaard Hovedbygning er dels af Bindingsværk, dels af Grundmur og takket med Spaan. Avlslængerne er hovedsagelig af Grundmur med Straatage. Laden er bygget 1856. Kun en Del af Hestestalden er af Bindingsværk.

Til Ejendommen hører et Hus med Jord.

1852 købte Propr. Stenstrup Gaarden og opdyrkede Størstedelen af Arealet. Hans Enke solgte den 1898 til den nuv. Ejer.

**Poulstrup** i Øster-Hassing S., Kjær H., Aalborg A. Postforb. og nærmeste St.: Gandrup. Gaarden ligger 3 Mil fra Nørre-Sundby. Dens nuv. Ejer er Hr. *Jens Nielsen*, der er født paa Ejendommen 1834. Hr. J. Nielsen overtog Gaarden 1857 efter sin Moder.

Matr.-Nr. 4 m. fl. af Øster-Hassing. Hartk.: 7 Tdr. 7 Skpr. 1 Fdkr.  $\frac{1}{2}$  Alb. Der svares i Tiende 6 Tdr. Korn. Ejendomsskylden er 60,000 Kr. Brandassurance for Hovedbygning 18,000 Kr., for Avlsbygninger 23,720 Kr., Besætning, Inventar og Avl 30,500 Kr. Aarlig Ejendomsskyld Skat 66 Kr. Bidrag til Amtsrepf. Kr. 148,78. Sidste Aars Kommuneskat c. 240 Kr. Bygningerne er forsikrede i »Den alm. Brandf. f. Landb.«; Besætn., Inv. og Avl i »Aalborg og Hjørring Amters Brandf.«. Det samlede Areal udgør 244 Tdr. Ld., deraf Ager 148, Eng 30, Kær 58, Plantage 3, Have, Gaardsplads og Veje 5 Tdr. Ld. Gaarden drives af Ejeren.

Agermarken drives i en 8 Marksdrift. Jorden er af meget uensartet Beskaffenhed. Besætn. bestaar f. T. af 30 Køer, 40 Stkr. Ungkvæg og Kalve, 2 Tyre, 8 Heste, 8 Plage og Føl samt 6 Faar. Sidste Aar solgtes c. 40 Fedesvin. Kvægbesætn. vedligeholdes ved eget Tillæg og er af jydsk Race. Mælken leveres til Hølund Mejeri. Det norm. Folkehold er 1 Forkarl, 3 Karle, 1 Dreng, 1 Røgter og 3 Piger.

Poulstrup Hovedbygning er opført 1879 af Grundmur med Tegtag. Avlsgaarden bestaar af 3 sammenbyggede, grundmurede Længer med Straatage. V. for Gaarden ligger en Smedie samt en Vindmølle til Gaardens eget Brug.

**Hølund** i Øster-Hassing S., Kjær H., Aalborg A. Postforb. og nærmeste St.: Gandrup. Telef.: Gandrup Nr. 11. Gaarden ligger 2 $\frac{1}{2}$  Mil fra Nørre-Sundby. Dens nuv. Ejer er Hr. *Jens Jensen Skodhauge*, der er født 1868 og gift med *Johanne Østergaard*, født 1878. Hr. J. Skodhauge købte Gaarden 1904 af N. Bluhme.

Matr.-Nr. 8 m. fl. af Øster-Hassing. Hartk.: 7 Tdr. 4 Skpr. 1 Fdkr.  $2\frac{3}{4}$  Alb. Ejendomsskylden er 65,000 Kr. Brandassurance for Hovedbygning 14,900 Kr., for Avlsbygninger 34,340 Kr., Besætning og Inventar 30,000 Kr. samt Avl 30,000 Kr. Aarlig Ejendomsskyld Skat Kr. 71,50. Bidrag til Amtsrepf. c. 100 Kr. Sidste Aars Kommuneskat 350 Kr. Bygningerne er forsikrede i »Den alm. Brandf. f. Landb.«; Besætn., Inv. og Avl i »Danmark«. Det samlede Areal udgør 270 Tdr. Ld., deraf Ager 222, Eng 43, Have og Gaardsplads 5 Tdr. Ld. Gaarden drives af Ejeren.

Agermarken drives i en 8 Marksdrift med 4 Aars Græsleje. Jorden er let Sandmuld. Besætn. bestaar f. T. af 50 Køer, 50 Stkr. Ungkvæg og Kalve, 2 Tyre, 10 Heste, 14 Plage og Føl samt 24 Faar. Sidste Aar solgtes 35 Fedesvin. Kvægbesætn. vedligeholdes ved eget Tillæg og er af jydsk Race. Mælkemængden var sidste Aar gennemsn. c. 4000 Pd. pr. Ko; den leveres til Hølund Mejeri.

Hølund Bygninger er alle ældre, men godt vedligeholdte.

Til Ejendommen hører en større Vindmølle med Beboelse samt 1 Arbejderhus, tilsammen forsikret for 10,000 Kr.

**Øster-Nejsig** (tidl. Pindstrup) i Øster-Hassing S., Kjær H., Aalborg A. Postforb. og nærmeste St.: Gandrup. Gaarden ligger 3 Mil fra Nørre-Sundby. Dens nuv. Ejer er Hr. *Niels Larsen*, der er født paa Ejendommen 1875 og gift med *Hansine Thomine Ingversen*, født i Melholt 1875.

Matr.-Nr. 18 m. fl. af Øster-Hassing. Hartk.: 8 Tdr. 3 Skpr. 3 Fdkr. 2<sup>3</sup>/<sub>4</sub> Alb. Der svares i Tiende c. 100 Kr. Ejendomsskylden er 58,000 Kr. Brandassurance for Hovedbygning 8492 Kr., for Avlsbygninger 24,553 Kr., Besætning, Inventar og Avl 42,000 Kr. Aarlig Ejendomsskyld Skat Kr. 63,80. Bidrag til Amtsrepf. Kr. 150,88. Sidste Aars Kommuneskat c. 250 Kr. Bygningerne er forsikrede i »Den alm. Brandf. f. Landb.«; Besætn., Inv. og Avl i »Aalborg og Hjørring Amters Brandf.«. Det samlede Areal udgør 208 Tdr. Ld., deraf Ager 130, Eng 40, Kær 36, Have og Gaardsplads 2 Tdr. Ld. Gaarden drives af Ejeren.

Agermarken drives i en 9 Marksdrift. Kærjorden er vedvarende Græsgang. Jorden er Sandmuld. Besætn. bestaar f. T. af 36 Køer, 34 Stkr. Ungkvæg og Kalve, 10 Tyre, c. 10 Fedekreaturer, 10 Heste, 9 Plage og Føl samt 6 Faar. Sidste Aar solgtes 97 Fedesvin. Kvægbesætn. er af jydsk Race. Hølund Mejeri behandler Mælken. Det norm. Folkehold er 1 Forkarl, 3 Karle, 2 Røgttere, 3 Piger og 1 Daglejer.

Øster-Nejsig Hovedbygning er opført af Grundmur med Paptag. Avlsbygningerne bestaar af 3 sammenbyggede Længer af Grundmur med Straatage; dog er en Del af Laden Bindingsværk. Hestestalden er opført 1901.

Til Ejendommen hører en Vindmølle og 1 jordløst Hus.

Niels Larsen overtog Gaarden 1902 efter sin Fader, som havde ejet den fra 1857.

**Øster-Nejsig** i Øster-Hassing S., Kjær H., Aalborg A. Postforb. og nærmeste St.: Gandrup. Gaarden ligger 3 Mil fra Nørre-Sundby. Dens nuv. Ejerinde er Enkefru *Christiane Eriksen*, f. *Jensen*, der er født paa Knoldgaard 1875. Enkefru Chr. Eriksens afdøde Mand, Otto Larsen Eriksen, overtog Gaarden 1902 efter sin Svigermoder, hvis Mand, Jens Andersen, havde købt den 1880 af Søren Christensen (Nejsig).

Matr.-Nr. 20 m. fl. af Øster-Hassing. Hartk.: 8 Tdr. 1 Skp. 3 Fdkr. 1<sup>3</sup>/<sub>4</sub> Alb. Der svares i Tiende c. 75 Kr. Ejendomsskylden er 52,000 Kr. Brandassurance for Hovedbygning 12,438 Kr., for Avlsbygninger 27,013 Kr., Besætning, Inventar og Avl 58,000 Kr. Aarlig Ejendomsskyld Skat Kr. 57,20. Bidrag til Amtsrepf. c. 140 Kr. Sidste Aars Kommuneskat c. 250 Kr. Bygningerne er forsikrede i »Den alm. Brandf. f. Landb.«; Besætn., Inv. og Avl i »Aalborg og Hjørring Amters Brandf.«. Det samlede Areal udgør 178 Tdr. Ld., deraf Ager 85, Eng 61, Kær 30, Have og Gaardsplads 2 Tdr. Ld.

Agermarken drives i en 7 Marksdrift. Jorden er Sandmuld. Besætn. bestaar f. T. af 26 Køer, 40 Stkr. Ungkvæg og Kalve, 10 Tyre, 8 Heste, 4 Plage og Føl samt 6 Faar. Sidste Aar solgtes c. 50 Fedesvin. Kvægbesætn. vedligeholdes ved eget Tillæg og er af jydsk Race. Mælkemængden var sidste Aar gennemsn. c. 5200 Pd. pr. Ko; den leveres til Hølund Mejeri. Det norm. Folkehold er 1 Bestyrer, 1 Forkarl, 3 Karle, 3 Piger og 1 Røgter.

Øster-Nejsig Hovedbygning er opført 1836 af Grundmur med Tegtag. Af Avlslængerne er den ø. Længe bygget 1903; Laden og den v. Længe er opførte efter Brand 1873.

**Vester-Nejsig** i Øster-Hassing S., Kjær H., Aalborg A. Postforb. og nærmeste St.: Gandrup. Gaarden ligger 3 Mil fra Nørre-Sundby. Dens

nuv. Ejer er Hr. A. C. Pedersen, der er født i Øster-Brønderslev 1868 og gift med *Jane Theodora Pedersen*, født 1869. Hr. A. C. Pedersen købte Gaarden 1896.

Matr.-Nr. 21 m. fl. af Øster-Hassing. Hartk.: 8 Tdr. 2 Skpr. 2<sup>3</sup>/<sub>4</sub> Alb. Der svares i Tiende c. 80 Kr. Ejendomsskylden er 62,000 Kr. Brandassurance for Hovedbygning 32,300 Kr., for Avlsbygninger 45,013 Kr., Besætning 20,000 Kr., Inventar 5000 Kr. og Avl 14,000 Kr. Aarlig Ejendomsskyld Skat Kr. 68,20. Bidrag til Amtsrepf. Kr. 150,02. Sidste Aars Kommuneskat 250 Kr. Bygningerne er forsikrede i »Den alm. Brandf. f. Landb.«; Besætn., Inv. og Avl i »Danmark«. Det samlede Areal udgør 208 Tdr. Ld., deraf Ager 120, Eng 80, Have, Gaardsplads og Veje 8 Tdr. Ld. Gaarden drives af Ejeren.

Agermarken drives i en 8 Marksdrift. 25 Tdr. Ld. af Engen er permanent Græsgang. Jorden er Sandmuld med Lerunderlag. Besætn. bestaar f. T. af 50 Køer, 63 Stkr. Ungkvæg og Kalve, 7 Tyre, 9 Heste, 7 Plage og Føl samt 6 Faar. Kvægbesætn. er af jydsk Race. Mælke-mængden var sidste Aar gennemsn. c. 5300 Pd. pr. Ko; den leveres til Hølund Mejeri. Det norm. Folkehold er 1 Fodermester, 1 Forkarl, 3 Karle, 4 Piger, 2 Dreng og 2 Daglejer.

Gaardens faste Maskiner drives ved Elektricitet.

Vester-Nejsig Hovedbygning er opført 1875 af Grundmur. Den ligger i betydelig Afstand fra Avlsgaarden, omgivet af den store Have. Avlslængerne er af Grundmur med Undtagelse af Halvdelen af Laden, der er af Bindingsværk.

Til Ejendommen hører 1 jordløst Hus.

**Øster-Aslund** i Øster-Hassing S., Kjær H., Aalborg A. Postforb. og nærmeste St.: Vester-Hassing. Telef.: Vester-Hassing Nr. 18. Gaarden

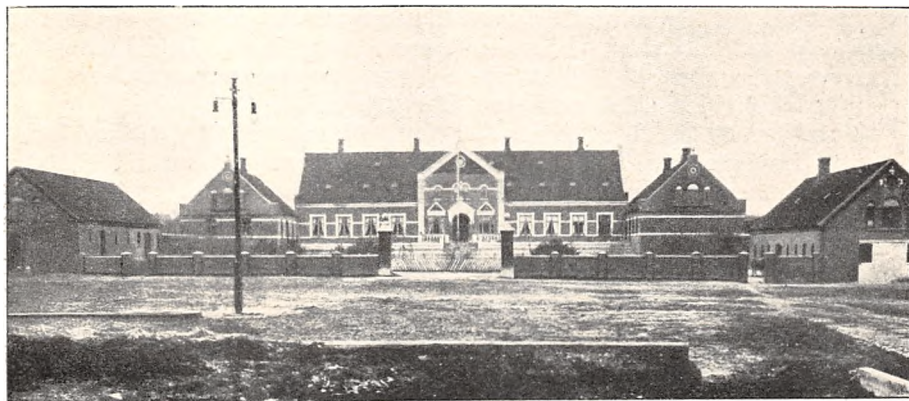

Øster-Aslund.

ligger 2<sup>1</sup>/<sub>2</sub> Mil fra Nørre-Sundby. Dens nuv. Ejer er Hr. *Søren Roesdahl*, der er født 1853 paa Engberg v. Lemvig og gift med *Laura Jensen*, født paa Ejendommen.

Matr.-Nr. 1 m. fl. af Øster-Aslund. Hartk.: 15 Tdr. 3 Skpr. 1/4 Alb. Der svares i Tiende c. 170 Kr. Ejendomsskylden er 130,000 Kr. Brandassurance for Hovedbygning 37,006 Kr., for Avlsbygninger 86,584 Kr., Besætning 46,700 Kr., Inventar 9700 Kr. og Avl 25,000 Kr. Aarlig Ejendomsskyld Skat 143 Kr. Bidrag til Amtsrepf. Kr. 286,80. Sidste Aars

Kommuneskat c. 600 Kr. Bygningerne er forsikrede i »Den alm. Brandf. f. Landb.«; Besætn., Inv. og Avl i »Danmark«. Det samlede Areal udgør 685 Tdr. Ld., deraf Ager 200, Eng 250, Kær 150, Skov og Plantage 50, Have, Gaardsplads, Veje og Teglværksplads 35 Td. Ld. Gaarden drives af Ejeren, der tillige ejer en anden Gaard i Øster-Hassing; denne Gaard er bortforpagtet.

150 Tdr. Ld. af Agermarken drives i en 6 Marksdrift med: 1. Rug, 2. Roer, 3. Blandsæd, 4. Havre, 5. og 6. Kløver og Græs. 50 Tdr. Ld. drives i en 7 Marksdrift med: 1. Halvbrak og Rug, 2. Kartoffler og Turnips, 3. Rug, 4., 5., 6. og 7. Kløver og Græs. 100 Tdr. Ld. af Kæret er permanent Græsgang. Besætn. bestaar f. T. af 80 Køer, 120 Stkr. Ungkvæg og Kalve, 4 Tyre, 20 Heste, 20 Plage og Føl samt 24 Faar. Sidste Aar solgtes c. 100 Fedesvin. Der fedes aarlig c. 50 Kreaturer. Kvægbesætn. vedligeholdes ved eget Tillæg og er af jydsk Race. Mælkemængden var sidste Aar gennemsn. c. 5500 Pd. pr. Ko; den leveres til Fruerlund Mejeri. Det norm. Folkehold er 1 Ladefoged, 1 Fodermester, 4 Elever, 6 Karle, 5 Piger, 6 Daglejere og i Roer og Høst Ekstramandskab.

Øster-Aslund Hovedbygning, der bestaar af en Hovedfløj og to Sideløje, er opført af Grundmur med Tegltag i 1 Stokværk. Avlslængerne er byggede af Grundmur og tækkede med Tegl; alle meget velindrettede og tidssvarende; Bygningerne er opførte i Aarene fra 1898—1906.

Til Ejendommen hører et Teglværk, der har en aarlig Produktion af c.  $\frac{1}{2}$  Mill. Sten; desuden 3 jordløse Huse.

Paa Gaarden er anlagt Elektricitetsværk; en 17 Hestekrafts Suggasmotor frembringer Strøm til Belysning og elektrisk Kraft til Gaardens faste Maskiner, deriblandt ogsaa Malkemaskinerne.

Øster-Aslund tilfaldt 1892 den nuv. Ejer efter hans Svigerfader, i hvis Families Eje Gaarden har været siden 1801, da den blev købt fra Gammel-Vraa.

**Klitgaard** i Ulsted S., Kjær H., Aalborg A. Postforb. og nærmeste St.: Ulsted. Telef.: Ulsted Nr. 1. Gaarden ligger  $1\frac{3}{4}$  Mil fra Hals og



Klitgaard.

$3\frac{3}{4}$  Mil fra Nørre-Sundby. Dens nuv. Ejer er Hr. Greve *Rudolph Platen-Hallermund*, der er født i Fjederholt 1849.

Matr.-Nr. 1 m. fl. af Klitgaard. Hartk.: 18 Tdr. 6 Skpr.  $1\frac{3}{4}$  Alb. i Aalborg Amt og 5 Tdr. i Hjørring Amt, tilsammen 23 Tdr. 6 Skpr.  $1\frac{3}{4}$  Alb. Ejendomsskylden er i Aalborg Amt 148,000 Kr. og i Hjørring Amt 22,000 Kr., tilsammen 170,000 Kr. Det fra Gjettrup indkøbte Areal er ikke indbefattet i Ejendomsskylden og Hartkornet. Brandassurance for Hovedbygning 31,391 Kr., for Avlsbygninger 51,315 Kr., Besætning 83,300 Kr., Inventar 15,000 Kr. og Avl 53,000 Kr. Bidrag til Amtsrepf. 1029 Kr. Sidste Aars Kommuneskat 800 Kr. Andre Afgifter c. 280 Kr. Bygningerne er forsikrede i »Den alm. Brandf. f. Landb.«; Besætn., Inv. og Avl i

»Danmark«. Det samlede Areal udgør 601 Td. Ld., deraf Ager 386, Eng 78, Kær 97, Mose 13, Skov, Have og Gaardsplads 27 Tdr. Ld. Gaarden drives af Ejeren.

Agermarken drives i en 8 Marksdrift med: 1. Brak, 2. Rug, 3.  $\frac{1}{2}$  Byg  $\frac{1}{2}$  Roer, 4. Blandsæd, 5. Havre, 6., 7. og 8. Kløver og Græs. 50 Tdr. Ld. af Agerjorden er permanent Græsgang, ligesom Engen og Kæret. Jorden er sandblandet Muldjord med Lerunderlag. Besætn. bestaar f. T. af 110 Køer, 80 Stkr. Ungkvæg og Kalve, 20 Tyre, 22 Heste, 30 Plage og Føl samt 18 Faar. Sidste Aar solgtes c. 180 Fedesvin. Kvægbesætn. vedligeholdes ved eget Tillæg og er af jydsk Race. Mælkemængden var sidste Aar gennemsn. c. 5000 Pd. pr. Ko. Det norm. Folkehold er 1 Fodermester, 1 Forkarl, 6 Elever, 16 Karle, 8 Piger og 2 Daglejere.

Klitgaard Hovedbygning, der af den nuv. Ejer er opført af Grundmur med Skifertag, afgiver en stor og smuk Beboelse. En Egebindingsværks-Bygning (Resten af den gamle Hovedbygning) indeholder nu Folkeværelser. Avlslængerne er hovedsagelig byggede af Grundmur med Straatage.

Til Ejendommen hører 2 Lejehuse med Jord.

Grev Platen-Hallermund købte Klitgaard 1893 af Enkefru Frost, hvis Mand og dennes Fader havde ejet Gaarden i en lang Aarrække. Den nuv. Ejer har senere tilkøbt Engarealer og en Tørvemose paa 13 Tdr. Ld. samt 1907 et Areal paa 50 Tdr. Ld. Agermark fra Nabogaarden Gjettrup.

**Krabbesbro** i Ulsted S., Kjær H., Aalborg A. Postforb. og nærmeste St.: Ulsted, hvortil der er  $\frac{1}{4}$  Mil. Telef.: Ulsted Nr. 3. Gaarden ligger  $3\frac{1}{2}$  Mil fra Nørre-Sundby. Dens nuv. Ejer er Hr. *E. Kolding*, der er født paa Anholt 1853 og gift med *Marie Christensen*, født paa Kistrupholt 1871.

Matr.-Nr. 16 a m. fl. Hartk.: 7 Tdr. 1 Fdkr. 2 Alb. Der svares i Tiende c. 125 Kr. Ejendomsskylden er 60,000 Kr. Brandassurance for Hovedbygning 15,900 Kr., for Avlsbygninger 25,500 Kr., Besætning, Inventar og Avl 50,000 Kr. Aarlig Ejendomsskyld Skat 66 Kr. Bidrag til Amtsrepf. Kr. 131,74. Sidste Aars Kommuneskat 260 Kr. Bygningerne er forsikrede i »Den alm. Brandf. f. Landb.«; Besætn., Inv. og Avl i »Aalborg og Hjørring Amters Brandf.«. Det samlede Areal udgør 251 Tdr. Ld., deraf Ager 190, Eng 10, Kær 29, Skov 3, Hede 8, Mose 9, Have og Gaardsplads 2 Tdr. Ld. Gaarden drives af Ejeren.

Agermarken drives i en 7 Marksdrift. Jorden er hovedsagelig sandblandet Muldjord. Besætn. bestaar f. T. af 36 Køer, 40 Stkr. Ungkvæg og Kalve, 2 Tyre, 8 Heste, 6 Plage og Føl samt 20 Faar. Sidste Aar solgtes c. 50 Fedesvin. Kvægbesætn. vedligeholdes ved eget Tillæg og er af jydsk Race. Mælkemængden var sidste Aar gennemsn. c. 5000 Pd. pr. Ko; den leveres til Ulsted Andelsmejeri. Det norm. Folkehold er 1 Fodermester, 1 Forkarl, 4 Karle, 4 Piger og 2 Daglejere.

Krabbesbro Hovedbygning er opført 1900 af Grundmur med Tegltag. Avlslængerne bestaar af 3 grundmurede, sammenbyggede Længer med Straatage.

E. Kolding købte 1889 Krabbesbro af Mørch, der havde oprettet Gaarden.

**Elsnab** i Ulsted S., Kjær H., Aalborg A. Postforb. og nærmeste St.: Ulsted. Gaarden ligger  $3\frac{1}{4}$  Mil fra Nørre-Sundby. Dens nuv. Ejer er Hr. *Isak Bastholm*, der er født 1848 i Øster Brønderslev og gift med *Ane Margrethe Pedersen*, født i Iskov. Hr. I. Bastholm købte Gaarden 1901 af Jens Jensen Hedegaard, hvis Fader havde købt den 1860.

Matr.-Nr. 27 m. fl. Hartk.: 8 Tdr. 6 Skpr. 2 Fdkr.  $1\frac{1}{2}$  Alb. Der svares i Tiende c. 80 Kr. Ejendomsskylden er 60,000 Kr. Brandassurance for Hovedbygning 7992 Kr., for Avlsbygninger 17,050 Kr., Besætning

18,250 Kr., Inventar 3000 Kr. og Avl 11,650 Kr. Aarlig Ejendomsskyld Skat 66 Kr. Bidrag til Amtsrepf. c. 155 Kr. Sidste Aars Kommuneskat c. 300 Kr. Bygningerne er forsikrede i »Den alm. Brandf. f. Landb.«; Besætn., Inv. og Avl i »Aalborg og Hjørring Amters Brandf.«. Det samlede Areal udgør 270 Tdr. Ld., deraf Ager 140, Eng 60 Mose 27, Hede 40, Have og Gaardsplads 3 Tdr. Ld. Gaarden drives af Ejeren.

Agermarken drives i en 7 Marksdrift. Jorden er hovedsagelig opdyrket Kær, dels med Sand-, dels med Lerunderlag. Besætn. bestaar f. T. af 36 Køer, 36 Stkr. Ungkvæg og Kalve, 5 Tyre, 7 Heste, 11 Plage og Føl samt 10 Faar. Kvægbesætn. vedligeholdes ved eget Tillæg og er af jydsk Race. Mælkemængden var sidste Aar gennemsn. c. 5500 Pd. pr. Ko; den leveres til Ulsted Andelsmejeri. Gaarden drives hovedsagelig ved Hjælp af Ejers Børn, dog holdes 1 Dreng, 1 Pige og 1 Daglejer.

Elsnab Hovedbygning er opført af Grundmur med Straatag. Af Avlsbygningerne er Hestestalden og Kostalden af Grundmur, medens Laden er af Bindingsværk.

Til Ejendommen hører en Smedie og en Mølle til Gaardens eget Brug samt 2 jordløse Huse.

**Vadsholt** i Ulsted S., Kjær H., Aalborg A. Postforb. og nærmeste St.: Ulsted. Telef.: Ulsted Nr. 2. Gaarden ligger  $3\frac{1}{2}$  Mil fra Nørre-Sundby og  $1\frac{1}{2}$  Mil fra Hals. Dens nuv. Ejer er Hr. *Georg Høst*, der er født i Bredkjær Præstegaard 1849 og gift med *Antoinette Marie Bredstrup*, født paa Ejendommen 1851. Hr. G. Høst overtog Gaarden 1882 efter sin Svigerfader, H. Bredstrup, der havde arvet den efter sin Fader.

Matr.-Nr. 8 a m. fl. Hartk.: 9 Tdr. 7 Skpr. 1 Fdkr.  $1\frac{3}{4}$  Alb. Der svares i Tiende c. 9 Tdr. Korn. Ejendomsskylden er 63,000 Kr. Brandassurance for Hovedbygning 8840 Kr., for Avlsbygninger 35,078 Kr., Besætning 24,340 Kr., Inventar 13,994 Kr. og Avl 19,660 Kr. Aarlig Ejendomsskyld Skat 69 Kr. Bidrag til Amtsrepf. 174 Kr. Sidste Aars Kommuneskat 310 Kr. Andre Afgifter c. 40 Kr. Bygningerne er forsikrede i »Den alm. Brandf. f. Landb.«; Besætn., Inv. og Avl i »Aalborg og Hjørring Amters Brandf.«. Det samlede Areal udgør 225 Tdr. Ld., deraf Ager 160, Eng 58, Kær 25, Mose 4, Skov 4, Have og Gaardsplads 4 Tdr. Ld. Gaarden drives af Ejeren.

Agermarken drives i en 8 Marksdrift. Jorden er let Sandmuld. Besætn. bestaar f. T. af 30 Køer, 50 Stkr. Ungkvæg og Kalve, 2 Tyre, 11 Heste samt 18 Plage og Føl. Sidste Aar solgtes 78 Fedesvin. Kvægbesætn. vedligeholdes ved eget Tillæg og er af jydsk Race. Mælkemængden var sidste Aar gennemsn. c. 6000 Pd. pr. Ko; den leveres til Bolle Mejeri. Det norm. Folkehold er 1 Forvalter, 1 Forkarl, 1 Staldkarl, 2 Elever, 3 Karle, 2 Røgltere, 3 Piger og 2 Daglejere.

Vadsholt Hovedbygning er opført 1820. Alle Gaardens Bygninger er tækkede med Straa, byggede dels af Grundmur og dels af Bindingsværk.

**Rottrup** i Ulsted S., Kjær H., Aalborg A. Postforb. og nærmeste St.: Ulsted, hvortil der er c. 10 Minutters Gang. Telef.: Ulsted Nr. 13. Gaarden ligger 3 Mil fra Nørre-Sundby. Dens nuv. Ejer er Hr. Overretssagfører *J. Kr. Larsen*, der er født paa Ejendommen 1840.

Matr.-Nr. 10 a. Hartk.: 8 Tdr. 7 Skpr.  $1\frac{1}{2}$  Alb. Der svares i Tiende 7 Tdr. 7 Skpr. Rug, 7 Tdr. 7 Skpr. Byg og 3 Tdr. 7 Skpr. 2 Fdkr. Havre. Ejendomsskylden er 60,000 Kr. Brandassurance for Hovedbygning 10,200 Kr., for Avlsbygninger 19,800 Kr., Besætning 18,200 Kr., Inventar 6000 Kr. og Avl 14,700 Kr. Aarlig Ejendomsskyld Skat 66 Kr. Bidrag til Amtsrepf.

Kr. 157,48. Bygningerne er forsikrede i »Den alm. Brandf. f. Landb.«. Det samlede Areal udgør 273 Tdr. Ld., deraf Ager 150, Eng 80, Kær 30, Skov 10 og Have 3 Tdr. Ld. Gaarden drives af Ejeren.

Agermarken drives i en 7 Marksdrift med: 1. Rug, 2. Roer og Kartofler, 3. Byg og Blandsæd, 4. Havre, 5., 6. og 7. Kløver og Græs. Kærjorden og Engen er indhegnet med Pigtraad og Grøfter til Løsdrift for Heste og Kreaturer. Besætn. bestaar f. T. af 30 Køer, 50 Stkr. Ungkvæg og Kalve, 2 Tyre, 6 Heste, 7 Plage og Føl samt 2 Faar. Sidste Aar solgtes 45 Fedesvin. Kvægbesætn. vedligeholdes ved eget Tillæg og er af jydsk Race. Mælkemængden var sidste Aar gennemsn. c. 6000 Pd. pr. Ko; den leveres til Ulsted Andelsmejeri. Det norm. Folkehold er 1 Fodermester, 1 Forkarl, 3 Karle, 1 Dreng, 3 Piger og 2 Daglejere.

Rottrup Bygninger omfatter 4 Hovedlænger, af hvilke Kostalden c. 1890 er bygget af den nuv. Ejer; ligeledes er Hovedbygningen ombygget af samme i 1890; de øvrige Bygninger ere ældre og lidet tidssvarende. Overretssagfører J. Kr. Larsen overtog Rottrup 1870 efter sine Forældre. Tidligere ejedes Gaarden af Lars Christensen. Til Gaarden er fornylig knyttet Skandinaviens største Kaninopdræt, der

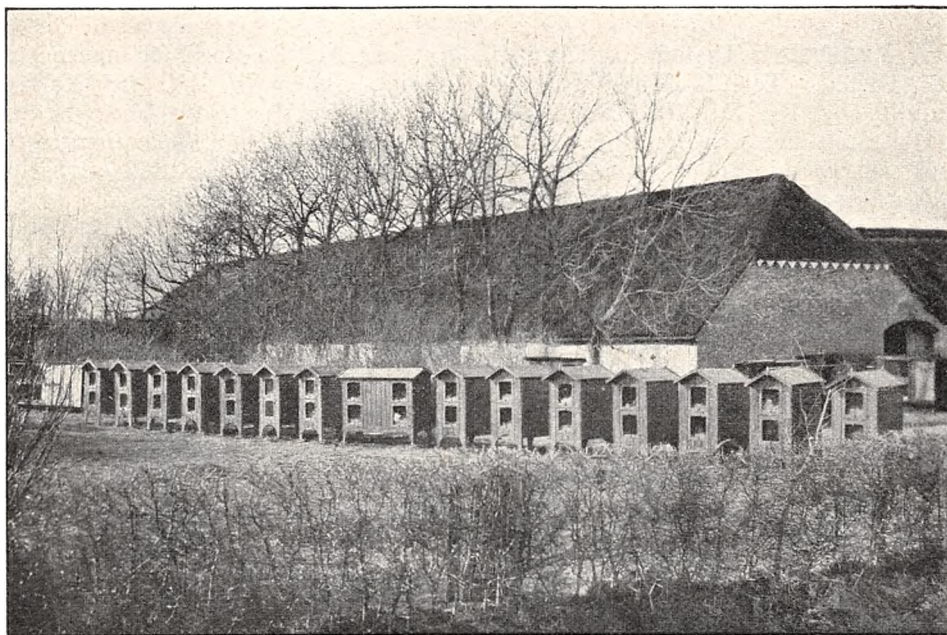

Rottrup.

ejes og ledes af Ejerens Datter og Svigersøn, tidl. Forpagter af St. Dyhre, Hr. *Nicolaus Juncker*.

Kaninstutteriet paa Rottrup, der efter Aarstiden omfatter fra c. 400 til c. 1200 Dyr, er Skandinaviens største.

Forinden Hr. N. Juncker udpegede, med hvilket Materiale man burde arbejde for at skabe et lønnende rationelt Kaninbrug i Danmark og tillige skaffe en Vare, som havde Betingelserne for at være Nr. 1 paa det engelske Marked, blev der til Stutteriet indkøbt Stammer af alle kendte Nytteracer fra de dygtigste Opdrættere i Ind- og Udland. Forsøget omfattede 17 Racer foruden Krydsninger. Resultatet blev, at Racerne »Den blaa Beveren«, »Den store, franske Sølvkanin«, »Den belgiske Harekanin« og »Den franske Vædder« var de eneste, der opfyldte de Betingelser, som maatte stilles til en 1ste Kl.s Nyttekanin, og af disse fire Racer er det dog navnlig de to førstnævnte, der er af særlig Betydning, ikke mindst ved Værdien



af deres Skind, ved deres Trivelighed, Nøjsomhed, Frugtbarhed og Haardførhed i Forbindelse med fineste Kvalitet Kød.

Hr. Nicolaus Juncker er Formand for »Danmarks praktiske Kaninavlnerforening« og Formand for »Dansk Kanin-Eksportslagteri« i Esbjerg. Stutteriet, til hvilket der til enhver Tid er Adgang, har siden Oprettelsen været beset af et meget stort Antal af Besøgende, deriblandt flere Udlændinge.

**Rottrup** i Ulsted S., Kjær H., Aalborg A. Postforb. og nærmeste St.: Ulsted, hvortil der er  $\frac{1}{4}$  Mil. Gaarden ligger 3 Mil fra Nørre-Sundby. Dens nuv. Ejer er Hr. *Jens Jensen*, der er født i Vester-Nejsig 1847 og gift med *Johanne Larsen*, født paa Albækgaard 1860.

Matr.-Nr. 11 a m. fl. Hartk.: 10 Tdr. 1 Skp. 1 Fdkr.  $2\frac{1}{2}$  Alb. Der svares i Tiende c. 100 Kr. Ejendomsskylden er 70,000 Kr. Brandassurance for Hovedbygning 13,440 Kr., for Avlsbygninger 28,713 Kr., Besætning, Inventar og Avl for 48,400 Kr. Aarlig Ejendomsskyld Skat 77 Kr. Bidrag til Amtsrepf. 179 Kr. Sidste Aars Kommuneskat 450 Kr. Bygningerne er forsikrede i »Den alm. Brandf. f. Landb.«; Besætn., Inv. og Avl



Rottrup.

i »Aalborg og Hjørring Amters Brandf.«. Det samlede Areal udgør 262 Tdr. Ld., deraf Ager 135, Eng 70, Mose 41, Skov 12, Plantage, Have og Gaardsplads 4 Tdr. Ld. Gaarden drives af Ejeren.

Agermarken drives i en 9 Marksdrift med: 1. Brak, 2. Rug, 3. Roer, 4. Byg og Blandsæd, 5. Havre, 6., 7., 8. og 9. Kløver og Græs. Jorden er lettere Sandmuld med Sandunderlag. Besætn. bestaar f. T. af 34 Køer, 50 Stkr. Ungkvæg og Kalve, 2 Tyre, 8 Heste, 6 Plage og Føl samt 10 Faar. Sidste Aar solgtes 40 Fedesvin. Kvægbesætn. vedligeholdes ved eget Tillæg og er af jydsk Race. Mælkemængden var sidste Aar gennemsn. c. 6000 Pd. pr. Ko; den leveres til Hølund Mejeri. Det norm. Folkehold er 1 Forkarl, 3 Karle, 2 Røgttere, 3 Piger og 1 Daglejer.

Rottrup Hovedbygning er opført 1840 af Grundmur med Paptag. Af Avls-længerne er Ko- og Svinestalden bygget 1890, Laden 1902 og Hestestalden 1881, alle af Grundmur med Straatage.

Til Ejendommen hører en Smedie og en mindre Vindmølle til Gaardens eget Brug.

Den nuv. Ejer overtog Gaarden 1881 efter sin Fader, som 1855 købte den af F. Hanche.

**Hyllen** i Ulsted S., Kjær H., Aalborg A. Postforb. og nærmeste St.: Ulsted, hvortil der er  $\frac{1}{2}$  Mil. Telef. over Melholt Central. Gaarden ligger  $3\frac{3}{4}$  Mil fra Nørre-Sundby og 2 Mil fra Hals. Dens nuv. Ejer er Hr. *Otto*

*Jensen*, født paa Ejendommen 1873 og gift med *Kirstine Marie Jensen*, født paa Øster Nejsig.

Matr.-Nr. 1 m. fl. af Hyllen. Hartk.: 7 Tdr. 2 Skpr. 3 Fdkr. 1 $\frac{3}{4}$  Alb. Der svares i Tiende c. 40 Kr. Ejendomsskylden er 65,000 Kr. En Del af Ejendommen ligger i Hjørring Amt. Brandassurance for Hovedbygning 12,700 Kr., for Avlsbygninger 21,543 Kr., Besætning 18,500 Kr., Inventar 4500 Kr. og Avl 14,300 Kr. Aarlig Ejendomsskyld Skat 71 Kr. Bidrag til Amtsrepf. Kr. 135,75. Sidste Aars Kommuneskat c. 250 Kr. Bygningerne er forsikrede i »Den alm. Brandf. f. Landb.«; Besætn., Inv. og Avl i »Aalborg og Hjørring Amters Brandf.«. Det samlede Areal udgør 323 Tdr. Ld., deraf Ager 150, Eng 25, Kær 50, Mose 46, Skov 50, Have og Gaardsplads 2 Tdr. Ld. Gaarden drives af Ejeren.

Agermarken drives i en 7 Marksdrift med: 1. Halvbrak, 2. Rug, 3.

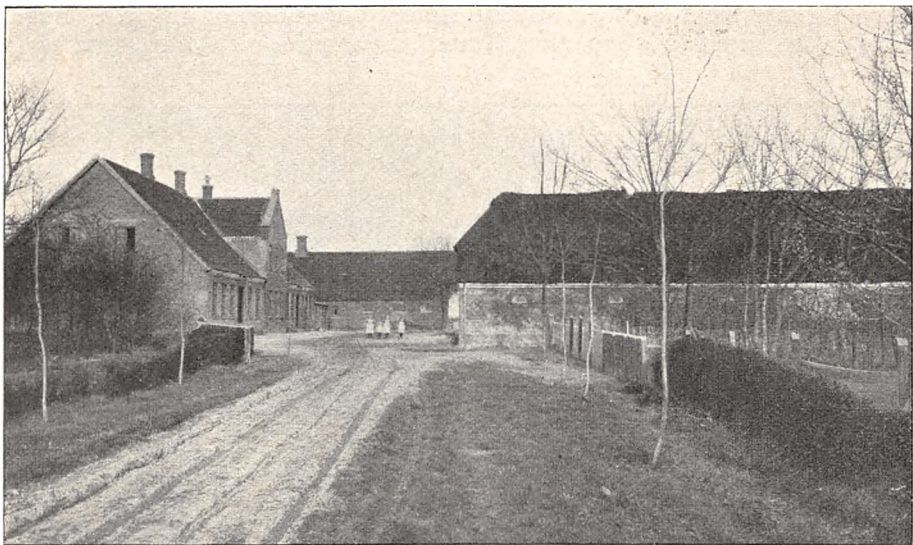

Hyllen.

Roer, 4. Byg og Blandsæd, 5. Havre, 6. og 7. Kløver og Græs. Kærjorden er permanent Græsgang. Agermarken er nærmest Gaarden god, dyb Muldjord med Ler- og Mergelunderlag, den længere fraliggende Jord er af noget lettere Beskaffenhed. Besætn. bestaar f. T. af 35 Køer, 68 Stkr. Ungkvæg og Kalve, 6 Tyre, 11 Heste, 9 Plage og Føl samt 5 Faar. Sidste Aar solgtes 50 Fedesvin. Kvægbesætn. vedligeholdes ved eget Tillæg og er af jydsk Race. Mælkemængden var sidste Aar gennemsn. c. 4500 Pd. pr. Ko; den leveres til Melholt Mejeri. Det norm. Folkehold er 1 Forkarl, 1 Staldkarl, 2 Karle, 2 Røgttere, 4 Piger og 2 Daglejer.

Hyllen Hovedbygning er opført 1871 af Grundmur med Tegltag. Avlsbygningerne bestaar af 3 sammenbyggede Længer, alle af Grundmur med Straatage.

Den nuv. Ejer overtog Gaarden 1898 efter sin Fader, som i sin Tid købte den af Frederik Frost.

**Gjettrup** i Ulsted S., Kjær H., Aalborg A. Postforb. og nærmeste St.: Ulsted. Gaarden ligger 1 $\frac{3}{4}$  Mil fra Hals og 3 $\frac{3}{4}$  Mil fra Nørre-Sundby og

Aalborg. Gaarden tilhører et Interessentskab, bestaaende af d'Hrr. *Anders Vadsholt*, *Niels Andersen* og *Hans Georg Høst*.

Matr.-Nr. 1 a m. fl. af Gjettrup. Hartk.: 23 Tdr. 3 Skpr. 3 Fdkr. 2 Alb. Der svares i Tiende c. 20 Tdr. Korn. Ejendomsskylden er 200,000 Kr. Brandassurance for Hovedbygning 34,864 Kr., for Avlsbygninger 89,365 Kr., Besætning 44,000 Kr., Inventar 17,800 Kr. og Avl 53,000 Kr. Aarlig Ejendomsskyld Skat 220 Kr. Bidrag til Amtsrepf. c. 440 Kr. Sidste Aars Kommuneskat 795 Kr. Andre Afgifter c. 90 Kr. Bygningerne er forsikrede i »Den alm. Brandf. f. Landb.«; Besætn., Inv. og Avl i »Danmark«. Det samlede Areal udgør c. 770 Tdr. Ld., deraf Ager 470, Eng 100, Kær 40, Skov 100, Mose 31, Grave og Veje m. m. 23, Have og Gaardsplads m. m. 6 Tdr. Ld.

Agermarken drives i en 8 Marksdrift med: 1. Brak, 2. Rug, 3. Roer og Blandsæd, 4. Byg og Blandsæd, 5. Havre, 6., 7. og 8. Kløver og Græs. Jorden er Sandmuld, hovedsagelig med Sandunderlag. Besætn. bestaar f. T. af 120 Køer, 110 Stkr. Ungkvæg og Kalve, 3 Tyre, 22 Heste samt 13 Plage og Føl. Sidste Aar solgtes c. 200 Fedesvin og c. 60 Fedekreaturer. Kvægbesætn. vedligeholdes ved eget Tillæg og er af jydsk Race. Mælkemængden var sidste Aar gennemsn. c. 5000 Pd. pr. Ko; den leveres til

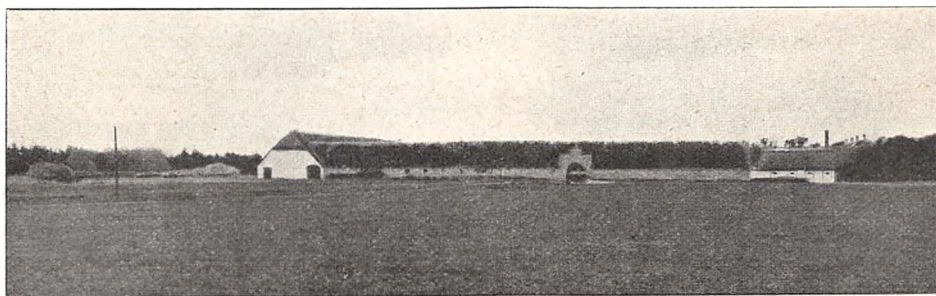

Gjettrup.

Bolle Mejeri. Det norm. Folkehold er 1 Forvalter, 1 Fodermester, 1 Forkarl, 1 Foderelev, 2 Elever, 10 Karle, 5 Piger, 5 Daglejere og i Roer og Høst Ekstramandskab.

Gjettrup Hovedbygning bestod tidl. af 3 Fløje af Egebindingsværk, men ombyggedes 1845 af Grundmur med Tegltag. Avlsgaarden er opført dels af Grundmur og dels af Bindingsværk, hovedsagelig tækket med Straa.

Til Ejendommen hører en hollandsk Vindmølle, der benyttes til Gaardens eget Brug.

Gjettrup ejedes i Slutningen af det 16. Aarh. af Familien Gyldenstjerne, og i første Halvdel af det 17. Aarh. af Familien Lindenov. Derefter tilhørte den Slægten Holck indtil 1799, da Grevinde Holck solgte den til et Konsortium, repræsenteret af v. Schmidten. 1804 afhændedes Gaarden til Major Schuchardt og Landvæsenkommissær Giørup; men samme Aar solgtes den ved Auktion til Hans Brantsen, efter hvem den gik over til O. H. Sveistrup, hvis Enke 1830 solgte den til Brødrene J. F. Ammitzbøll, † 1878, og A. M. Ammitzbøll, † 1879. Derpaa ejedes Gaarden af deres Arvinger, R. Ammitzbøll og Enkefru Schjøtz til 1900, da den overtoges af Panthaverne, som 1907 solgte den til de nuv. Ejere, hvis Hensigt er at udstykke Gaarden.

**Lykkensprøve** i Dronninglund S., Kjær H., Aalborg A. Postforb. og nærmeste St.: Ulsted. Gaarden ligger 4 Mil fra Sæby og 4½ Mil fra Nørre-Sundby. Dens nuv. Ejer er Hr. *Berthel Ingvarsen*, der er født i

Vrejlev S. 1850 og gift med *Johanne Marie Ottosen*, født paa Holtegaard i Dronninglund S.

Matr.-Nr. 25 a m. fl. Hartk.: 3 Tdr. 5 Skpr. 2 Fdkr. 1 $\frac{1}{4}$  Alb. Der svares i Tiende c. 10 Kr. Ejendomsskylden er 60,000 Kr. Brandassurance for Hovedbygning 8400 Kr., for Avlsbygninger 32,175 Kr., Besætning 11,350 Kr., Inventar 5000 Kr. og Avl 14,000 Kr. Aarlig Ejendomsskyld Skat 66 Kr. Bidrag til Amtsrepf. 83 Kr. Sidste Aars Kommuneskat c. 200 Kr. Bygningerne er forsikrede i »Den alm. Brandf. f. Landb.«; Besætn., Inv. og Avl i »Aalborg og Hjørring Amters Brandf.«. Det samlede Areal udgør 244 Tdr. Ld., deraf Ager 106, Eng 8, Mose 4, Skov 124, Have og Gaardsplads 2 Tdr. Ld. Gaarden drives af Ejeren.

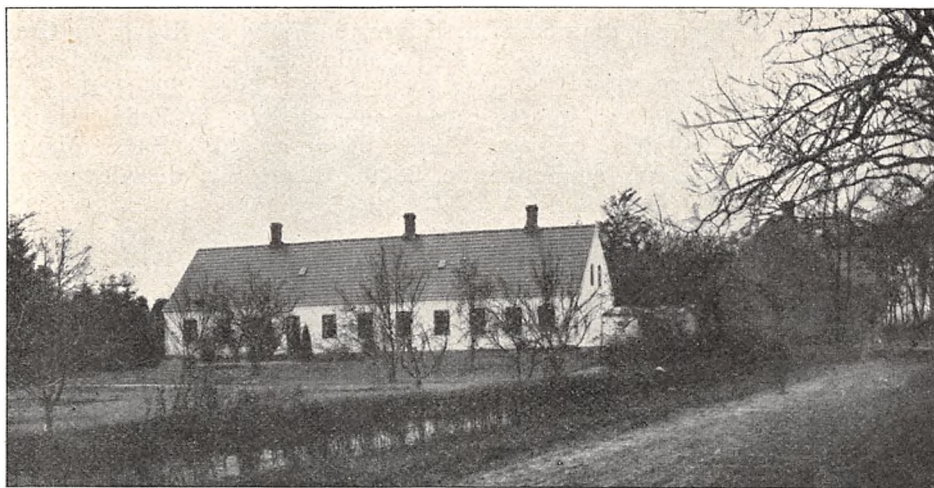

Lykkensprøve.

Agermarken drives i en 7 Marksdrift med: 1.  $\frac{2}{3}$  Grønjordssæd  $\frac{1}{3}$  Halvbrak, 2. Rug, 3. Roer og Kartoffler, 4. Havre, 5., 6. og 7. Kløver og Græs. Jorden er sandblandet Muldjord med Sandunderlag. Besætn. bestaar f. T. af 27 Køer, 48 Stkr. Ungkvæg og Kalve, 2 Tyre, 7 Heste, 6 Plage og Føl samt 10 Faar. Sidste Aar solgtes 56 Fedesvin. Kvægbesætn. vedligeholdes ved eget Tillæg og er af jydsk Race. Mælkemængden var sidste Aar gennemsn. c. 6000 Pd. pr. Ko; den leveres til Melholt Mejeri.

Lykkensprøve Hovedbygning er opført af Grundmur og tækket med Cementsten. Avlsbygningerne er alle af Grundmur, for en Del opførte af den nuv. Ejer.

Lykkensprøve er oprettet af Didrik Lohse. Ved hans Død 1854 efterlod han den til sin Adoptiv søn, Hans Svendsen Lohse, den nuv. Ejers Plejefader, som døde 1879.

**Østeraagaard** i Hals S., Kjær H., Aalborg A. Postforb.: Hals. Nærmeste St.: Gandrup. Gaarden ligger 1 Mil fra Hals og 3 $\frac{1}{2}$  Mil fra Nørre-Sundby. Dens nuv. Ejer er Hr. *Søren Chr. Nørsgaard*, der er født paa Vesløgaard 1878.

Matr.-Nr. 1 a m. fl. af Østeraagaard. Hartk.: 22 Tdr. 5 Skpr. 2 Fdkr. 2 $\frac{1}{2}$  Alb. Der svares i Tiende c. 220 Kr. Ejendomsskylden er 120,000 Kr. Brandassurance for Hovedbygning 18,500 Kr., for Avlsbygninger 84,062 Kr., Besætning 38,050 Kr., Inventar 7500 Kr. og Avl 34,450

Kr. Aarlig Ejendomsskyld Skat 132 Kr. Bidrag til Amtsrepf. 374 Kr. Sidste Aars Kommuneskat c. 665 Kr. Bygningerne er forsikrede i »Den alm Brandf. f. Landb.«; Besætn., Inv. og Avl i »Danmark«. Det samlede Areal udgør c. 700 Tdr. Ld., deraf Ager 300, Eng 70, Skov 260, Mose 66, Have og Gaardsplads 4 Tdr. Ld. Gaarden drives af Ejeren, der tillige ejer og driver Kongstedlund i Hellum Herred.

Agermarken drives i en 8 Marksdrift med: 1. Grønjerdsbyg, 2. Rug, 3. Roer, 4. Havre, 5., 6., 7. og 8. Kløver og Græs. Jorden er let Sandmuld med Sandunderlag. Besætn. bestaar f. T. af 100 Køer, 60 Stkr. Ungkvæg og Kalve, 4 Tyre, 22 Heste, 7 Plage og Føl samt 5 Faar. Sidste Aar solgtes c. 150 Fedesvin. Kvægbesætn. vedligeholdes ved eget Tillæg og er af jydsk Race. Mælkemængden var sidste Aar gennemsn. c. 4200 Pd. pr. Ko; den leveres til Hals Mejeri. Det norm. Folkehold er 1 For-



Østeraagaard.

valter, 1 Fodermester, 1 Forkarl, 3 Røgttere, 6 Karle, 4 Piger og 5 Daglejere.

Østeraagaard Bygninger er, med Undtagelse af Hovedbygningen, opført efter Brand 1874 af Grundmur med Spaantag.

Skoven bestaar udelukkende af Løvtræer.

Paa Ejendommen er god Jagt, saaledes i Skoven en Bestand af Raavildt samt ved Fjorden fortrinlig Strandjagt.

Til Ejendommen hører 5 jordløse Huse.

Østeraa hørte i det 17. Aarh. under Kronen, indtil den 1668 gik over i privat Eje; 1682 tilhørte den Niels Svendsen, efter hvis Enkes Død 1702 den blev delt mellem hendes Børn, men atter samlet af Hospitalsforstander i Randers Jens Foss, der var gift med en Datterdatter af Niels Svendsen. Foss solgte 1743 den samlede Ejendom til Niels Møllerup. Den følgende Ejer var Albert Gleerup, som 1773 afhændede den til Grev Moltke paa Dronninglund, som 3 Aar senere solgte Gaarden til Kammerraad Niels Duus, der samme Aar afhændede den til Oberstløjtnant v. Leunbach, af hvem den blev solgt til Jørgen Christensen, hvorefter den 1836 blev

købt af Callesen, som ejede den til sin Død 1874. Derefter overtog hans Søn Gaarden, som hans Enke 1904 solgte til Jens Larsen Snekker, af hvem den 1906 blev afhændet til den nuv. Ejer.

**Hals Ladegaard** i Hals S., Kjær H., Aalborg A. Postforb.: Hals. Nærmeste St.: Gandrup, hvortil der er 1<sup>1</sup>/<sub>2</sub> Mil. Dens nuv. Ejerinde er Enkefru *Dahl*, f. *Hansen*.

Matr.-Nr. 1 a m. fl. af Hals Ladegaard. Hartk: 19 Tdr. 1 Skpr. 2 Fdkr. <sup>3</sup>/<sub>4</sub> Alb. Der svares i Tiende c. 220 Kr. Ejendomsskylden er 90,000 Kr. Brandassurance for Hovedbygning 21,125 Kr., for Avlsbygninger 27,740 Kr., Besætning, Inventar og Avl 57,000 Kr. Aarlig Ejendomsskyld Skat 99 Kr. Bidrag til Amtsrepf. c. 315 Kr. Sidste Aars Kommuneskat 400 Kr. Bygningerne er forsikrede i »Den alm. Brandf. f. Landb.«; Besætn., Inv. og Avl i »Danmark«. Det samlede Areal udgør 550 Tdr. Ld., deraf Ager 230, Eng 90, permanent Græsgang 51, Plantage c. 125, Mose 50 samt Have og Gaardsplads 4 Tdr. Ld. Gaarden er bortforpagtet til Hr. *Hjalmar Frøsig*, der er født 1872. Gaardens Besætning er overleveret Forpagteren. Forpagtningen omfatter hele Ejendommens Areal undtagen Plantagen og Halvdelen af Haven.

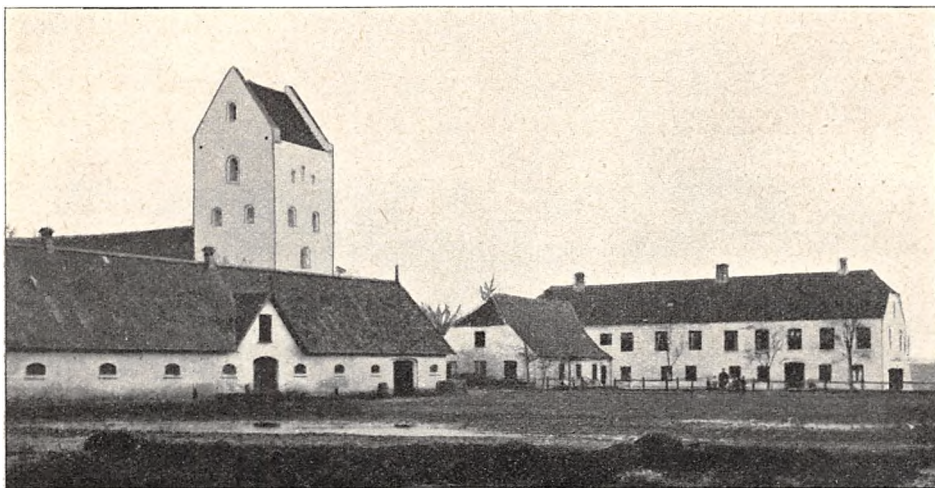

Hals Ladegaard

Agermarken drives i en 7 Marksdrift. Jorden er let Sandmuld med Sandunderlag. Besætn. bestaar f. T. af 60 Køer, 60 Stkr. Ungkvæg og Kalve, 7 Tyre, 13 Heste og 1 Føl. Sidste Aar solgtes c. 80 Fedesvin. Kvægbesætn., der vedligeholdes ved eget Tillæg, er af jydsk Race. Mælke-mængden var sidste Aar gennemsn. c. 4500 Pd. pr. Ko; den leveres til Hals Andelsmejeri. Det norm. Folkehold er 1 Forkarl, 2 Røgttere, 3 Karle, 3 Piger, 3 Daglejere og i Roer og Høst Ekstramandskab.

Hals Ladegaard Hovedbygning er opført 1835 i 2 Stokværk, til Dels af Grundmur med Tegtag; en Sideløj er bygget i 1 Stokværk. Avlsbygningerne, som alle er opførte efter Brand 1888, er byggede af Grundmur og tækkede med Spaan.

Hals Ladegaard ligger i den østlige Udkant af Hals By. S. for Hovedbygningen ligger den store, gamle Have.

Hals Ladegaard var oprindelig Embedsbolig for en Foged under Dronninglund Gods og blev af Frederik IV tilskødet Prinsesse Sophie Hedevig. 1775 blev

den af daværende Ejer af Dronninglund, Greve C. H. G. Moltke solgt til Kammerraad N. Duus, der 1788 afhændede den til Justitsraad O. T. Lange, der ejede den til 1801, da Postmester i Hals, Jens Duus, købte den. Efter ham ejedes Gaarden af Overkrigskomm. Brønnum og fra 1826 af dennes Søn, Chr. Brønnum. 1838 blev Gaarden af H. Kylesbech afhændet til C. A. Færch, efter hvem den 1879 blev solgt til Hakon Dahl, † 1888, hvis Enke er den nuv. Ejerinde.

**Vesterheden** i Hals S., Kjær H., Aalborg A. Postforb.: Hals. Nærmeste St.: Gandrup, hvortil der er  $1\frac{1}{4}$  Mil. Telef.: Hals Nr. 15. Dens nuv. Ejer er Hr. *J. A. Jørgensen*.

Matr.-Nr. 23 a m. fl. Hartk.: 9 Tdr. 7 Skpr. 1 Fdkr. 2 Alb. Der svares i Tiende  $7\frac{1}{2}$  Td. Korn. Brandassurance for Hovedbygning og Mejeri 6800 Kr., for Avlsbygninger samt 3 Arbejderhuse 32,100 Kr., Besætning 19,100 Kr., Inventar 11,790 Kr. og Avl 15,010 Kr. Aarlig Ejendoms skyld Skat Kr. 25,85. Bidrag til Amtsrepf. Kr. 83,90. Sidste Aars



Vesterheden

Kommuneskat Kr. 247,02. Andre Afgifter c. 70 Kr. Bygningerne er forsikrede i »Den alm. Brandf. f. Landb.«; Besætn., Inv. og Avl i »Aalborg og Hjørring Amters Brandf.«. Det samlede Areal udgør 365 Tdr. Ld., deraf Ager 168, Eng 58, Hede 27, Skov 40, Mose 50, Tilliggende til Arbejderboliger 20, Have og Gaardsplads 2 Tdr. Ld. Gaarden drives af Ejeren.

Af Agermarken drives  $66\frac{1}{2}$  Td. Ld. nærmest Gaarden i en 7 Marksdrift med: 1. 6-rd. Byg, 2. Rug, 3. Roer, 4. Havre, 5., 6. og 7. Kløver og Græs; 49 Tdr. Ld. drives i en anden 7 Marksdrift med: 1. Brak med Spergel, som afgræsses, 2. Rug, 3. Roer, 4. Blandsæd, 5., 6. og 7. Kløver og Græs samt  $17\frac{1}{2}$  Td. Ld. i en tredje 7 Marksdrift med: 1. Brak, 2. Rug, 3. Kartofler, 4. Rug, 5., 6. og 7. Kløver og Græs. 35 Tdr. Ld. Eng drives saaledes: 1. 6-rd. Byg, 2. Rug, 3. Blandsæd, 4., 5., 6., 7., 8., 9. og 10. Græs. Alle Markerne er indhegnede med Pigtraadshegn. 226 Tdr. Ld. sandmuldet Agermark er merglet og i god Gødningskraft. Langs Ejendommens v. Skel er der en  $\frac{1}{3}$  Mil lang Læplantning af Hvidgran. Besætn. bestaar f. T. af 52 Køer, 40 Stkr. Ungkvæg og Kalve, 7 Tyre, 9 Heste, 3 Plage, 2 Trækstude samt 6 Faar. Sidste Aar solgtes c. 70 Fedesvin. Kvægbesætn. er af jydsk Race. Mælkemængden var sidste Aar gen-

nemsn. 5339 Pd. pr. Ko; den leveres til Hals Andelsmejeri. Det norm. Folkehold er 1 Forkarl, 1 Røgter, 1 Staldkarl, 1 Mælkekusk, 2 Karle, 3 Piger, 3 Drengene og 3 Daglejere.

Vesterheden Hovedbygning er opført af Bindingsværk, der dog i Aarenes Løb delvis er erstattet med Grundmur; den er, ligesom Avslængerne, vel vedligeholdt.

Vesterheden tilhørte i Begyndelsen af det 19. Aarh. L. Mørch, som i 1829 afstod den til sin Svigersøn, N. C. Mørch, der besad Gaarden til sin Død 1866, hvorefter den blev købt af A. E. Lorentsen, efter hvis Enke Gaarden 1895 overtoges af Svigersønnen, den nuv. Ejer.

**Mølholt** i Hals S., Kjær H., Aalborg A. Postforb.: Hals. Nærmeste St.: Gandrup, hvortil der er  $\frac{3}{4}$  Mil. Telef.: Gandrup Nr. 13 b. Gaarden ligger  $3\frac{1}{4}$  Mil fra Nørre-Sundby. Dens nuv. Ejer er Hr. *Knud Toft Klitgaard*, der er født i Nørre-Sundby 1881 og gift med *Marie Jensen*, født paa Rottrup i Ulsted S.

Matr.-Nr. 6 a m. fl. Hartk.: 13 Tdr. 4 Skpr. 1 Fdkr.  $1\frac{1}{2}$  Alb. Der svares i Tiende c. 130 Kr. Ejendomsskylden er 85,000 Kr. Brandassurance for Hovedbygning 12,600 Kr., for Avlsbygninger 45,787 Kr., Besætning 34,800 Kr., Inventar 4200 Kr. og Avl 21,800 Kr. Aarlig Ejendoms-skyld Skat Kr. 93,50. Bidrag til Amtsrepf. c. 235 Kr. Sidste Aars Kommuneskat c. 500 Kr. Bygningerne er forsikrede i »Den alm. Brandf. f. Landb.«. Det samlede Areal udgør 446 Tdr. Ld., deraf Ager 225, Eng

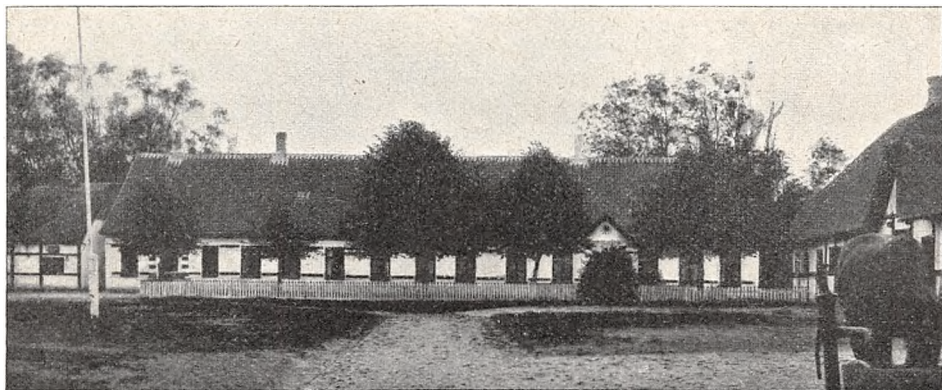

Mølholt.

90, Kær 70, Skov 50 (deraf 40 Tdr. Ld. ny Plantage), Mose 7, Have og Gaardsplads c. 4 Tdr. Ld. Gaarden drives af Ejeren.

Agermarken drives i en 7 Marksdrift med: 1. Brak, 2. Rug, 3. Roer, 4. Havre, 5., 6. og 7. Kløver og Græs. Jorden er hovedsagelig god, let Muldjord. Besætn. bestaar f. T. af 50 Køer, 80 Stkr. Ungkvæg og Kalve, 3 Tyre, 12 Heste, 17 Plage og Føl samt 4 Faar. Sidste Aar solgtes c. 80 Fedesvin. Kvægbesætn. vedligeholdes ved eget Tillæg og er af jydsk Race. Mælkemængden var sidste Aar gennemsn. c. 5700 Pd. pr. Ko. Det norm. Folkehold er 1 Fodermester, 1 Forkarl, 6 Karle, 3 Piger og 2 Daglejere.

Mølholt Hovedbygning er opført af Grundmur, tækket med Tegl. Avslængerne er byggede dels af Grundmur, dels af Bindingsværk og tækkede med Straa og Tegl.



Til Ejendommen hører 2 jordløse Huse.

Mølholt ejedes i sin Tid af N. Knudsen, som havde lagt en Bondegaard ind under den, og i hvis Familie den var i mange Aar. Efter ham overtog Kreditforeningen Gaarden og solgte den 1900 til Viggo Schøtz, der 1904 afhændede den til Klitgaard, som 1907 overdrog den til sin Søn, den nuv. Ejer.

**Nørskovgaard** i Hals S., Kjær H., Aalborg A. Postforb.: Hals. Nærmeste St.: Ulsted, hvortil der er  $\frac{1}{2}$  Mil. Dens nuv. Ejer er Hr. *Jens Knudsen Toft*, der er født paa Ejendommen 1851.

Matr.-Nr. 193 a m. fl. Hartk.: 7 Tdr. 6 Skpr. 2 Fdkr.  $2\frac{3}{4}$  Alb., Skovskylds Hartk.: 1 Td. 1 Skp. 3 Fdkr.  $2\frac{7}{12}$  Alb. Der svares i Tiende c. 55 Kr. Ejendomsskylden er 80,000 Kr. Brandassurance for Hovedbygning 9000 Kr., for Avlsbygninger 20,968 Kr., Besætning 17,150 Kr., Inventar 5350 Kr. og Avl 8000 Kr. Aarlig Ejendomsskyld Skat 88 Kr. Bidrag til Amtsrepf. 114 Kr. Sidste Aars Kommuneskat 269 Kr. Bygningerne er forsikrede i »Den alm. Brandf. f. Landb.«; Besætn., Inv. og Avl i »Aalborg og Hjørring Amters Brandf.«. Det samlede Areal udgør 420 Tdr. Ld., deraf Ager 148, Eng 60, Skov 210, Have og Gaardsplads 2 Tdr. Ld. Gaarden drives af Ejeren.

Agermarken drives i en 7 Marksdrift. Jorden er sandblandet Muldjord. Besætn. bestaar f. T. af 24 Køer, 20 Stkr. Ungkvæg og Kalve, 2 Tyre, 8 Heste, 10 Plage og Føl samt 3 Faar. Sidste Aar solgtes c. 30 Fedesvin. Kvægbesætn., der vedligeholdes ved eget Tillæg, er af rød dansk Race. Mælkemængden var sidste Aar gennemsn. 6120 Pd. pr. Ko; den leveres til Ulsted Andelsmejeri. Det norm. Folkehold er 1 Forkarl, 1 Røgter, 1 Staldkarl, 3 Karle og 1 Pige.

Nørskovgaard Hovedbygning er opført af Grundmur i 1 Stokværk og tækket med Cementsten. Avlsbygningerne er ligeledes af Grundmur, hovedsagelig tækkede med Straa og opførte 1845—48.

Gaarden ligger kønt i Udkanten af Skoven, som næsten udelukkende bestaar af Løvtræer.

J. Knudsen Toft overtog Nørskovgaard 1877 efter sin Fader, der har oprettet og bygget Gaarden.

Paa Nørskovgaard Mark er opført en Afbyggergaard »Bogen«, til hvilken der er henlagt c. 260 Tdr. Ld.

**Mosegaard** i Hals S., Kjær H., Aalborg A. Postforb.: Hals. Nærmeste St.: Gandrup, hvortil der er 1 Mil. Dens nuv. Ejer er Hr. *J. Justesen Toft*, der er født paa Nørskovgaard 1855 og gift med *Jensine Marie Jensen*, født paa Hyllen 1862.

Matr.-Nr. 193 d m. fl. Hartk.: 2 Tdr. 7 Skpr. 1 Fdkr. 1 Alb., Skovskylds Hartk.: 2 Tdr. 5 Skpr. 3 Fdkr.  $2\frac{7}{12}$  Alb. Der svares i Tiende 8 Kr. Ejendomsskylden er 90,000 Kr. Brandassurance for Hovedbygning 12,000 Kr., for Avlsbygninger 18,986 Kr., Besætning 16,050 Kr., Inventar 4000 Kr. og Avl 9000 Kr. Aarlig Ejendomsskyld Skat 99 Kr. Bidrag til Amtsrepf. Kr. 126,50. Sidste Aars Kommuneskat c. 300 Kr. Andre Afgifter 5 Fv. Brænde. Bygningerne er forsikrede i »Den alm. Brandf. f. Landb.«; Besætn., Inv. og Avl i »Aalborg og Hjørring Amters Brandf.«. Det samlede Areal udgør 572 Tdr. Ld., deraf Ager 120, Eng 80, Kær 30, Skov 340, Have og Gaardsplads 2 Tdr. Ld. Gaarden drives af Ejeren.

Agermarken drives i en 7 Marksdrift med: 1. Roer og Staldfoder, 2. Rug, 3. Roer, 4. Havre, 5., 6. og 7. Kløver og Græs. Besætn. bestaar f. T. af 30 Køer, 37 Stkr. Ungkvæg og Kalve, 4 Tyre, 10 Heste, 12 Plage og Føl samt 7 Faar. Sidste Aar solgtes c. 40 Fedesvin. Kvægbesætn., der vedligeholdes ved eget Tillæg, er af jydsk Race. Mælkemængden var sidste Aar gennemsn. c. 5300 Pd. pr. Ko; den leveres til Holtet Andels-

mejeri. Det norm. Folkehold er 1 Fodermester, 1 Forkarl, 3 Karle, 3 Dreng og 2 Daglejere.

Mosegaard Hovedbygning er opført af Grundmur med Tegltag i 1 Stokværk. Avlsgaarden, som ligger i nogen Afstand fra Hovedbygningen, bestaar af 3 sammenbyggede Længer, opførte af Egebindingsværk med Straatage.



Mosegaard.

Gaarden er helt omgivet af Skoven, i hvilken der findes en god Bestand af Raavildt.

1878 overtog J. Justesen Toft Mosegaard efter sin Fader, der har oprettet Gaarden.

## Fleskum Herred.

**S**ohngaardsholm i Nørre-Tranders S., Fleskum H., Aalborg A. Postforb. og nærmeste St.: Aalborg, hvortil der er  $\frac{1}{4}$  Mil. Telef.: Aalborg Nr. 215. Dens nuv. Ejer er Hr. *Carl Hollesen*, der er født 1865 paa Løvdal v. Hobro og gift med *Marie de Moldrup*, født 1866.

Matr-Nr. 1 a m. fl. af Sohngaardsholm. Hartk.: c. 30 Tdr. Ejendoms-skylden er 200,000 Kr. Brandassurance for Hovedbygning 43,000 Kr., for Avlsbygninger 91,000 Kr., Besætning, Inventar og Avl 136,000 Kr. Aarlig Ejendomsskyld Skat 220 Kr. Bidrag til Amtsrepf. c. 530 Kr. Sidste Aars Kommuneskat 840 Kr. Bygningerne er forsikrede i »Den alm. Brandf. f. Landb.«; Besætn., Inv. og Avl i »Danmark«. Det samlede Areal udgør 380 Tdr. Ld., deraf Ager 344, Granplantage 26, Have, Park og Gaardsplads 10 Tdr. Ld. Gaarden drives af Ejeren, der tidl., 1893--1899, har været Forpagter af Lundbæk v. Nibe.

Agermarken drives i en 6 Marksdrift med: 1. Rug, 2. Roer, 3. Byg, 4. Roer, 5. Havre, 6. Kløver og Græs. Jorden er let Muldjord med Kalkunderlag. Besætn. bestaar f. T. af 170 Køer, 20 Stkr. Ungkvæg og Kalve, samt 2 Tyre. Køerne malkes fede og holdes paa Stald hele Aaret; der lodres med Bærme. Kvægbesætn. vedligeholdes ved Indkøb af Køer.

Mælkemængden var sidste Aar gennemsn. c. 6000 Pd. pr. Ko; den leveres til Aalborg. Det norm. Folkehold er 1 Forvalter, 1 Fodermester, 1 Forkarl, 4 Elever, 4 Karle, 7 Piger og 5 Daglejere.

Gaardens faste Maskiner drives delvis ved Petroleumsmotor.

Sohngaardsholm Hovedbygning er opført 1886 i 1 Stokværk i Renæssancestil; den ligger frit, omgivet af et stort og smukt Have- og Parkanlæg. Avlsgaarden er særdeles praktisk og tidssvarende opført efter Brand 1905; Laden er af Grundmur med Trætrimpel, alle de øvrige Bygninger er ligeledes af Grundmur med muret Trimpel.

Sohngaardsholm har tidl. hørt under Aalborghus under Navn af »Filsted Ladegaard«. 1678 ejedes den af Regeringsraad Nic. Brugman, der dette Aar fik Ret til Gaarden ved en Højesteretsdom. Han solgte den til Johan Sohn, som 1688 fik Tilladelse til at kalde Gaarden Sohngaardsholm. Efter ham ejedes den i over 100 Aar af Familien Benzon; den sidste Ejer af denne Slægt solgte den 1786 til

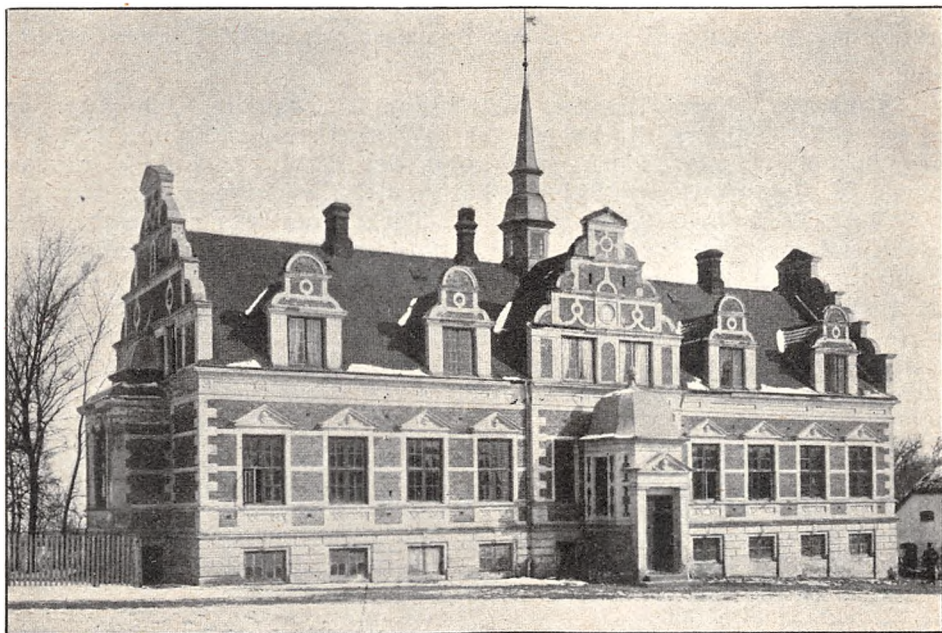

Sohngaardsholm.

Kammerherre Th. Adeler. 1809 solgtes Sohngaardsholm af Landsdommer Henr. Muhle Hoffs Konkursbo til Kapt. Nørager, som 1830 afhændede den til J. C. Nyholm, der atter 1837 solgte den. 1843 overdroges Gaarden af Sachmann til Backe. Senere tilhørte den R. Rennisson og hans Arvinger, hvorefter den 1884 blev købt af Isidor Henius, der 1898 solgte den til A. Haagensen, der atter 1899 afhændede den til den nuv. Ejer.

**Petersborg** i Nørre-Tranders S., Fleskum H., Aalborg A. Postforb. og nærmeste St: Aalborg, hvortil der er  $\frac{1}{8}$  Mil. Dens nuv. Ejerinde er Enkefru *Johanne Heilskov*, som overtog den efter sin Mand. Enkefru Johanne Heilskov er født 1843 og var gift med Søren Heilskov, der 1876 købte Gaarden af Rasmus Jensen. Før ham tilhørte den Familien Skov.

Matr.-Nr. 1 b m. fl. Hartk.: 7 Tdr. 5 Skpr. 1 Fdkr. 2 Alb. Ejendomsskylden er 60,000 Kr. Brandassurance for Hovedbygning 18,670 Kr., for Avlsbygninger 21,930 Kr., Besætning 19,600 Kr. og Avl 9260 Kr. Aarlig

Ejendomsskyld Skat 66 Kr. Bidrag til Amtsrepf. 138 Kr. Bygningerne er forsikrede i »Den alm. Brandf. f. Landb.«; Besætn., Inv. og Avl i »Aalborg og Hjørring Amters Brandf.« Det samlede Areal udgør 75 Tdr. Ld., deraf Ager 71, Eng 2, Have og Gaardsplads 2 Tdr. Ld. Gaarden drives af Ejerindens Søn.

Agermarken drives i en 7 Marksdrift med: 1. Grønjordssæd, 2. Rug, 3. Roer, 4. Havre, 5. Havre, 6. og 7. Kløver og Græs. Besætn. bestaar f. T. af 60 Køer og 10 Heste. Sidste Aar solgtes c. 40 Fedesvin. Kvægbesætn. vedligeholdes ved Indkøb af Køer. Mælken sælges til Aalborg. Det norm. Folkehold er 1 Forvalter, 1 Forkarl, 3 Karle, 4 Piger og 1 Daglejer.

Petersborg Hovedbygning er opført i 1 Stokværk af Grundmur med Skifer-tag. Avlsbygningerne bestaar af 3 grundmurede, sammenbyggede Længer, tækkede med Straa, samt Ø. for Gaarden en Svinestald ligeledes af Grundmur med Straatag. I Nærheden af Gaarden ligger en righoldig Kilde, som ved Hjælp af en Vindmotor forsyner hele Gaarden med Vand. — Alle Bygningerne er opførte i Aarene 1880—90.

**Lykkeeje** i Nørre-Tranders S., Fleskum H., Aalborg A. Postforb. og nærmeste St.: Aalborg, hvortil der er  $\frac{1}{4}$  Mil. Gaarden tilhører *A/S Aalborg Portlands Cement-Fabrik*, som købte den 1906. Af tidl. Ejere kan nævnes M. Tygstrup, der 1892—93 har samlet Ejendommen.

Matr.-Nr. 14 b m. fl. Hartk.: c. 12 Tdr. Der svares i Tiende c. 100 Kr. Ejendomsskylden er 85,000 Kr. Brandassurance for Hovedbygning 12,080 Kr., for Avlsbygninger 42,500 Kr., Besætning, Inventar og Avl 60,000 Kr. Aarlig Ejendomsskyld Skat Kr. 93,50. Bidrag til Amtsrepf. Kr. 214,75. Sidste Aars Kommuneskat c. 450 Kr. Besætn., Inv. og Avl er forsikret i »Aalborg og Hjørring Amters Brandf.«. Det samlede Areal udgør c. 200 Tdr. Ld. Avlsgaarden er bortforpagtet til Hr. *Bernhard Berthelsen*, der er født paa Kyø 1881.

Agermarken drives i en 7 Marksdrift. Jorden er dyb, sandblandet Muldjord med Kridtunderlag. Besætn. bestaar f. T. af 50 Køer, 2 Tyre og 10 Heste. Sidste Aar solgtes c. 80 Fedesvin. Kvægbesætn. vedligeholdes ved Indkøb af Køer. Mælkemængden var sidste Aar gennemsn. c. 6000 Pd. pr. Ko; den sælges til Aalborg. Det norm. Folkehold er 1 Fodermester, 1 Forkarl, 4 Karle og 2 Daglejere.

Lykkeeje Hovedbygning er opført i 2 Fløje af Grundmur, tækket med Skifer og Cementsten. Avlslængerne er byggede af Grundmur og tækkede med Straa, Tagpap og Tegl.

**Vejgaard** i Nørre-Tranders S., Fleskum H., Aalborg A. Postforb. og nærmeste St.: Aalborg, hvortil der er  $\frac{1}{4}$  Mil. Dens nuv. Ejer er Hr. *Chr. Jensen*, som købte den 1905. Hr. Chr. Jensen er født 1858 og gift med *Charlotte Adlaide Larsen* født 1861. Af tidl. Ejere kan nævnes Lassen, Haubro, Haagensen og Berg samt derefter Nielsen, af hvem den nuv. Ejer købte Gaarden.

Matr.-Nr. 18 a m. fl. Hartk.: 6 Tdr. 3 Fdkr. Der svares i Tiende 60 Kr. Ejendomsskylden er 55,000 Kr. Brandassurance for Hovedbygning og Avlsbygninger 26,000 Kr., for Besætning, Inventar og Avl 19,600 Kr. Aarlig Ejendomsskyld Skat Kr. 60,50. Bidrag til Amtsrepf. Kr. 121,25. Sidste Aars Kommuneskat c. 240 Kr. Bygningerne er forsikrede i »Den alm. Brandf. f. Landb.«; Besætn., Inv. og Avl i »Danmark«. Det samlede Areal udgør  $61\frac{1}{2}$  Td. Ld., deraf Ager 56, Eng  $4\frac{1}{2}$ , Have og Gaardsplads 1 Td. Ld. Gaarden drives af Ejeren.

Agermarken drives hovedsagelig i en 7 Marksdrift med: 1. Grøn-

jordshavre, 2. Roer og Gulerødder, 3. Blandsæd, 4. Roer, 5. Havre, 6. og 7. Kløver og Græs. En Del af Arealet dyrkes særskilt med Rug og Kartofler. Besætn. bestaar f. T. af 30 Køer, 4 Stkr. Ungkvæg og Kalve samt 4 Heste. Sidste Aar solgtes c. 40 Fedesvin. Kvægbesætn., der vedligeholdes ved Indkøb, er af blandet Herkomst. Mælkemængden var sidste Aar gennemsn. c. 5500 Pd. pr. Ko; den sælges til Aalborg. Det norm. Folkehold er 1 Fodermester, 1 Forkarl, 1 Karl og 2 Piger.

Vejgaard Hovedbygning er opført af Grundmur med Straatag. Avlsbygningerne er ligeledes grundmurede og tækkede med Straa.

**Rørdal** i Nørre-Tranders S., Fleskum H., Aalborg A. Postforb. og nærmeste St.: Aalborg, hvortil der er  $\frac{1}{2}$  Mil. Telef.: Aalborg Nr. 112. Gaarden tilhører *A/S Aalborg Portland Cement-Fabrik*, der købte den 1899 af N. Olsen, hvem Gaarden havde tilhørt siden 1886, da han købte den af Israel Warborg, som havde ejet den i en lang Aarrække. Af tidl. Ejere kan nævnes Dahl.



Rørdal.

Matr.-Nr. 1 a m. fl. Hartk.: 15 Tdr. 5 Skpr.  $\frac{3}{4}$  Alb. Tiendefri Hovedgaardsjord. Ejendomsskylden er 150,000 Kr. Brandassurance for Hovedbygning 19,600 Kr., for Avlsbygninger 83,000 Kr., Besætning, Inventar og Avl 48,000 Kr. Aarlig Ejendomsskyld Skat 165 Kr. Bidrag til Amtsrepf. c. 300 Kr. Sidste Aars Kommuneskat c. 250 Kr. Bygningerne er forsikrede i »Den alm. Brandf. f. Landb.«; Besætn., Inv. og Avl i »Danmark«. Det samlede Areal udgør 380 Tdr. Ld., deraf Ager 295, Eng 80, Have og Gaardsplads 5 Tdr. Ld. Af Arealet hører en Del under Cementfabriken, der stadig tager mere Areal ind til Drift. Gaarden er bortforpagtet til dens tidl. Ejer Hr. N. Olsen, der nu er Ejer af Postgaard i Sønder-Tranders S.

Ved Avlsgaardens Drift følges ingen regelmæssig Plan. Besætn. bestaar f. T. af 60 Køer og 20 Fedekreaturer, der fodres med Bærme. Kvægbesætn. vedligeholdes ved Indkøb af Køer. Mælken sælges til Aalborg. Det norm. Folkehold er 1 Forvalter, 1 Fodermester, 8 Karle og 2 Daglejere samt Koner til Malkning, desuden om Sommeren en Del Polakker.

Rørdal er en gammel Hovedgaard. — Hovedbygningen er af Grundmur med Tegltag og bestaar af en Hovedfløj og to Sidefløje, alle i 1 Stokværk. Avlsbygningerne er hovedsagelig af Grundmur med Straatage.

Til Ejendommen hører 1 Arbejderhus.

Til Rørdal nævnes 1364 Thord Jakobsen (Lange). — Ø. for Gaarden findes det gamle Voldsted.

**En Gaard i Øster-Uttrup** i Nørre-Tranders S., Fleskum H., Aalborg A. Postforb. og nærmeste St.: Aalborg, hvortil der er  $\frac{3}{4}$  Mil. Dens nuv. Ejer er Hr. *Jens Krogh*, som overtog den 1896. Af tidl. Ejere kan 1848—96 nævnes den nuv. Ejers Fader, i hvis Families Eje Gaarden har været i over 100 Aar.

Matr.-Nr. 17 m. fl. Hartk.: 8 Tdr. 3 Skpr. 1 Fdkr.  $2\frac{3}{4}$  Alb. Der svares i Tiende c. 135 Kr. Ejendomsskylden er 50,000 Kr. Brandassurance for Hovedbygning og Avlsbygninger 23,500 Kr., Besætning 10,200 Kr. og Avl 8870 Kr. Aarlig Ejendomsskyld Skat 55 Kr. Bidrag til Amtsrepf. Kr. 139,50. Sidste Aars Kommuneskat c. 200 Kr. Bygningerne er forsikrede i »Den alm Brandf. f. Landb.«; Besætn., Inv. og Avl i »Hjørring og Aalborg Amters Brandf.« Det samlede Areal udgør 130 Tdr. Ld., deraf Ager 53, Eng 30, Kær 46, Have og Gaardsplads 1 Td. Ld. Gaarden drives af Ejeren.

Agermarken drives i en 9 Marksdrift og Kærjorden i en 8 Marksdrift. I Gennemsnit avles 14—15 Fold. Jorden er god Muldjord med Kalkunderlag. Besætn. bestaar f. T. af 24 Køer, 26 Stkr. Ungkvæg og Kalve, 1 Tyr, 12 Fedekreaturer, 7 Heste, 7 Plage og Føl samt 8 Faar. Sidste Aar solgtes 54 Fedesvin. Kvægbesætn. vedligeholdes ved eget Tillæg og er af jydsk Race. Mæiken leveres til Øster-Uttrup Mejeri. Det norm. Folkehold er 1 Forkarl, 2 Karle, 2 Dreng, 2 Piger og 1 Daglejer.

Gaardens Bygninger er alle opførte af Grundmur med Straatage.

**Postgaard** i Sønder-Tranders S., Fleskum H., Aalborg A. Postforb. og nærmeste St.: Gistrup. Gaarden ligger 1 Mil fra Aalborg. Dens nuv.

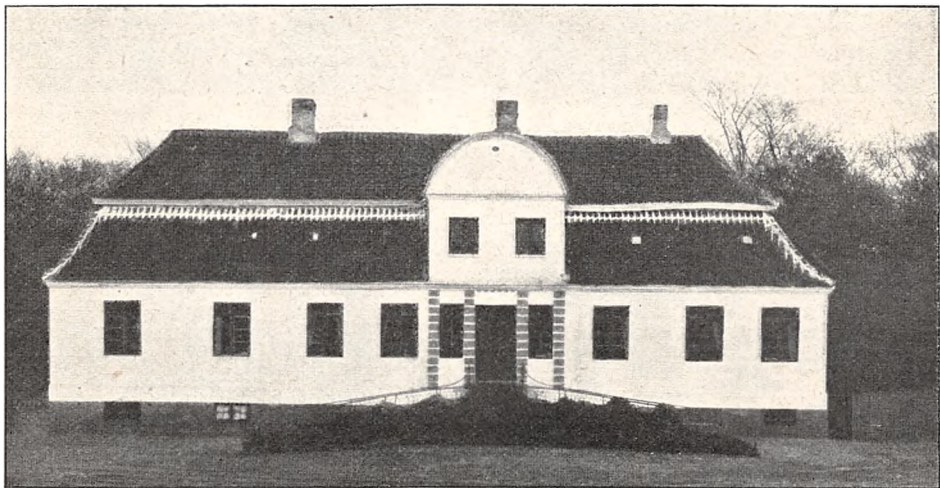

Postgaard.

Ejer er Hr. *Niels Olsen*, som købte den 1899. Hr. N. Olsen er født i Gudum Præstegaard 1852 og gift med *Charlotte Bødtker*, født paa Lindensborg 1857. Gaarden har tidl. været i Familien Ammitzbølls Eje.

Matr.-Nr. 4 a m. fl. af Sønder-Tranders. Hartk.: 12 Tdr. 5 Skpr. 2 Alb. Der svares i Tiende c. 105 Kr. Ejendomsskylden er 100,000 Kr. Brandassurance for Hovedbygning 18,200 Kr., for Avlsbygninger 42,535

Kr., Besætning, Inventar og Avl 75,300 Kr. Aarlig Ejendomsskyld Skat 110 Kr. Bidrag til Amtsrepf. 230 Kr. Sidste Aars Kommuneskat 240 Kr. Bygningerne er forsikrede i »Den alm. Brandf. f. Landb.«; Besætn., Inv. og Avl i »Danmark«. Det samlede Areal udgør 200 Tdr. Ld., deraf Ager 197, Have og Gaardsplads 3 Tdr. Ld. Gaarden drives af Ejeren, der tidl. har været Ejer af Rørdal, og som endnu er Forpagter af denne Gaard.

Agermarken drives i en 8 Marksdrift. Jorden er let Muldjord, hovedsagelig med Ler- og Mergelunderlag. Besætn. bestaar f. T. af 60 Køer, 40 Stkr. Ungkvæg og Kalve, 2 Tyre, 12 Heste samt 5 Plage og Føl. Sidste Aar solgtes c. 90 Fedesvin. Kvægbesætn., der vedligeholdes ved eget Tillæg, er af blandet Herkomst. Mælkemængden var sidste Aar gennemsn. c. 5000 Pd. pr. Ko; den leveres til Sønder-Tranders Mejeri. Det norm. Folkehold er 1 Forvalter, 1 Fodermester, 1 Staldkarl, 1 Forkarl, 2 Røgttere, 6 Karle, 4 Piger og 2 Daglejere.

Postgaard Hovedbygning er opført i 1 Stokværk af Grundmur med Tegltag. Avlsbygningerne er dels opførte af Grundmur og dels af Bindingsværk, tækkede med Straa og Tagpap.

**Beatesminde** i Sønder-Tranders S., Fleskum H., Aalborg A. Postforb. og nærmeste St.: Aalborg, hvortil der er  $\frac{1}{4}$  Mil. Dens nuv. Ejer er Hr. *Niels Hansen*, som overtog den ved sit Giftermaal. Hr. N. Hansen er født 1843 og gift med *Ane Marie Bruunsgaard*, født paa Ejendommen 1848. Gaarden har været i Familien Bruunsgaards Eje siden 1780.

Matr.-Nr. 7 a m. fl. af Gug. Hartk.: 6 Tdr. 2 Skpr.  $1\frac{3}{4}$  Alb. Der svares i Tiende c. 35 Kr. Ejendomsskylden er 55,000 Kr. Brandassurance for Hovedbygning 7000 Kr., for Avlsbygninger 20,000 Kr., Besætning, Inventar og Avl 33,700 Kr. Aarlig Ejendomsskyld Skat Kr. 61,50. Bidrag til Amtsrepf. Kr. 114,25. Sidste Aars Kommuneskat Kr. 210,80. Det samlede Areal udgør 110 Tdr. Ld., deraf Ager 78, Kær 30, Have og Gaardsplads 2 Tdr. Ld. Gaarden drives af Ejeren.

Agermarken drives i en 9 Marksdrift. Med Lucerne dyrkes  $2\frac{1}{2}$  Td. Ld. Kæret henligger som permanent Græsgang, ligesom 8 Tdr. Ld. Ager nærmest Gaarden. Besætn. bestaar f. T. af 22 Køer, 20 Stkr. Ungkvæg og Kalve, 7 Heste samt 8 Faar. Sidste Aar solgtes 25 Fedesvin. Kvægbesætn. vedligeholdes ved eget Tillæg og er af blandet Herkomst. Mælken leveres til Aalborg Mælkeforsyning. Det norm. Folkehold er, foruden Ejers 2 Sønner, 1 Fodermester og 1 Karl.

Beatesminde Hovedbygning er opført af Grundmur med Tegltag. Avlsbygningerne er alle grundmurede og tækkede med Straa.

**Ferslevgaard** i Ferslev S., Fleskum H., Aalborg A. Postforb. og nærmeste St.: Svenstrup. Telef.: Svenstrup Nr. 3. Gaarden ligger  $1\frac{3}{4}$  Mil fra Aalborg. Dens nuv. Ejer er Hr. *Emil Reimuth*, som overtog den 1891. Hr. E. Reimuth er født paa Ejendommen 1861 og gift med *Marie Herskind*, født paa Kjellerup Apothek 1864. Af tidl. Ejere kan nævnes Hane-Schmidt (1847—54) og den nuv. Ejers Fader (1854—91).

Matr.-Nr. 3 a m. fl. af Ferslev. Hartk.: 12 Tdr. 4 Skpr. 2 Fdkr. 1 Alb. Der svares i Tiende  $12\frac{1}{2}$  Td. Korn. Ejendomsskylden er 50,000 Kr. Brandassurance for Hovedbygning og Avlsbygninger 23,890 Kr., for Besætning, Inventar og Avl 37,000 Kr. Aarlig Ejendomsskyld Skat 55 Kr. Bidrag til Amtsrepf. Kr. 202,50. Sidste Aars Kommuneskat 290 Kr. Bygningerne er forsikrede i »Den alm. Brandf. f. Landb.«; Besætn., Inv. og Avl i »Aalborg og Hjørring Amters Brandf.«. Det samlede Areal udgør 219

Tdr. Ld., deraf Ager 157, Kær 40, Hede 19, Have og Gaardsplads 3 Tdr. Ld. Gaarden drives af Ejeren.

Agermarken drives i to 9 Marksdrifter. I Kæret dyrkes Havre samt Agerhejre til Frøavl. Jorden er ret god Muldjord med Underlag af Ler, Kalk og Sand. Besætn. bestaar f. T. af 30 Kær, 30 Stkr. Ungkvæg og Kalve, 2 Tyre, 9 Heste, 8 Plage og Føl samt 10 Faar. Sidste Aar solgtes c. 100 Fedesvin. Kvægbesætn. er af jydsk Race. Mælkemængden var sidste Aar gennemsn. c. 4000 Pd. pr. Ko; den leveres til Ferslev Andelsmejeri. Det norm. Folkehold er 1 Fodermester, 1 Forkarl, 4 Karle, 3 Piger og 1 Daglejer.

Ferslevgaard Hovedbygning er opført i Beg. af det 19. Aarh. i 1 Stokværk af Egebindingsværk med Straatag; en mindre Tilbygning er af Grundmur. Avlsbygningerne er dels af Grundmur, dels af Kampesten og tækkede med Straa.

Gaarden er i Beg. af det 19. Aarh. oprettet af to Bøndergaarde.

**Skudshale** i Dal S., Fleskum H., Aalborg A. Postforb. og nærmeste St.: Svenstrup. Gaarden ligger 1 Mil fra Aalborg. Dens nuv. Ejer er Hr.

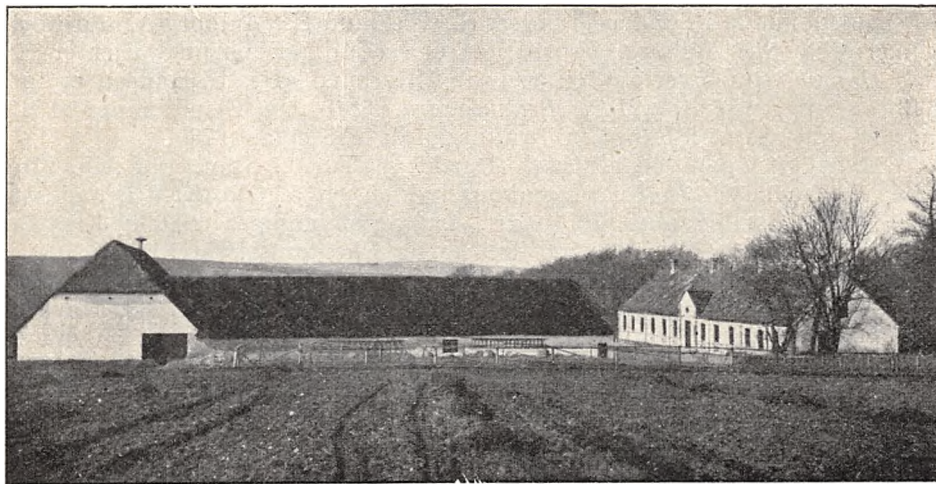

Skudshale.

*Anton Winther*, som købte den 1906. Hr. A. Winther er født paa Svenstrup Vestergaard 1862 og gift med *Ane Cecilie Theil*, født paa Svenstrup Nørregaard 1864.

Matr.-Nr. 3 a m. fl. af Dal. Hartk.: 9 Tdr. 5 Skpr. 2 Fdkr.  $\frac{1}{4}$  Alb. Der svares i Tiende c. 220 Kr. Ejendomsskylden er 62,760 Kr. Brandassurance for Hovedbygning og Avlsbygninger 39,179 Kr., for Besætning, Inventar og Avl 79,600 Kr. Aarlig Ejendomsskyld Skat Kr. 69,24. Bidrag til Amtsrepf. Kr. 167,10. Sidste Aars Kommuneskat Kr. 249,24. Bygningerne er forsikrede i »Den alm. Brandf. f. Landb.«; Besætn., Inv. og Avl dels i »Danmark« og dels i »Aalborg og Hjørring Amters Brandf.«. Det samlede Areal udgør 225 Tdr. Ld., deraf Ager 205, Kær 18, Have og Gaardsplads 2 Tdr. Ld. Gaarden drives af Ejeren.

Agermarken drives i en 7 Marksdrift med: 1. Halvbrak, 2. Rug, 3. Roer, 4. Byg, 5. Havre, 6. og 7. Kløver og Græs. Kæret er indhegnet og henligger som permanent Græsgang. Jorden er ret dyb Muldjord til Dels



med Kalkunderlag. Besætn. bestaar f. T. af 64 Køer, 38 Stkr. Ungkvæg og Kalve, 13 Heste samt 7 Plage og Føl. Kvægbesætn. er af blandet Herkomst. Mælken sælges til Aalborg. Det norm. Folkehold er 1 Fodermester, 1 Forkarl, 1 Elev, 5 Karle, 2 Piger og 3 Daglejere.

Skudshale Hovedbygning er opført i 1 Stokværk af Grundmur med Paptag. Avlsbygningerne er hovedsagelig grundmurede, tækkede med Straa; Laden er af Kampesten. En Hjælm er tækket med Tagpap.

Til Ejendommen hører 2 jordløse Huse.

Skudshale tilhørte i 1850'erne Løbnits og derefter fra c. 1862 Baron Junl-Rysensteen til Lundbæk, der 1867 solgte Gaarden til Frederik Eriksen, som 1898 afhændede den til Kammerraad E. W. Smith, af hvem den nuv. Ejer købte den.

**Lundbygaard** i Gunderup S., Fleskum H., Aalborg A. Postforb. og nærmeste St.: Gistrup. Gaarden ligger  $1\frac{1}{4}$  Mil fra Aalborg. Dens nuv. Ejerinde er Enkefru *Schmith*, der overtog den ved sin Mands Død. Gaarden har siden 1790 været i Familien *Schmiths* Eje.

Matr.-Nr. 1 a m. fl. af Lundbygaard. Hartk.: 10 Tdr. 3 Skpr. 2 Alb. Der svares i Tiende 23 Tdr. 2 Fdkr. Korn. Ejendomsskylden er 56,000 Kr. Brandassurance for Hovedbygning 11,900 Kr., for Avlsbygninger 15,600 Kr., Besætning 17,850 Kr. og Avl 13,300 Kr. Aarlig Ejendomsskyld Skat Kr. 60,65. Bidrag til Amtsrepf. c. 170 Kr. Sidste Aars Kommuneskat 600 Kr. Bygningerne er forsikrede i »Den alm. Brandf. f. Landb.«; Besætn., Inv. og Avl i »Aalborg og Hjørring Amters Brandf.«. Det samlede Areal udgør 307 Tdr. Ld., deraf Ager 110, Kær 46, Skov 25, Plantage 10, Hede 76, Mose 8 og Have 2 Tdr. Ld. Gaarden drives af Ejerinden.

Agermarken drives i en 8 Marksdrift. Besætn. bestaar f. T. af 40 Køer, 40 Stkr. Ungkvæg og Kalve, 3 Tyre, 10 Heste, 7 Plage og Føl samt 16 Faar. Sidste Aar solgtes c. 120 Fedesvin og c. 100 Maanedsgrise. Kvægbesætn., der vedligeholdes ved eget Tillæg, er af jydsk Race. Skovstrup Mejeri behandler Mælken. Det norm. Folkehold er 1 Fodermester, 1 Forkarl, 3 Karle og 4 Piger.

Lundbygaard laa tidl. i Lundby By, hvor den var bygget 1790; men efter en Brand blev den 1887 udflyttet til sin nuv. Plads. Hovedbygningen er en smuk grundmuret Bygning med Skifertag. Avlslængerne er ligeledes grundmurede.

Til Ejendommen hører 1 Gaard, 6 Boelssteder, 3 Huse med Jord og 2 jordløse Huse. Godsets samlede Hartk. er 3 Tdr. 1 Skp. 1 Fdkr.  $\frac{1}{2}$  Alb., Areal 98 Tdr. 1 Skp. Ld. og Ejendomsskylden 28,500 Kr.

Skoven, almindelig kaldet »Lundby Krat«, bestaar hovedsagelig af Bøg og Eg; den benyttes meget som Udflugtssted for Aalborg og Omegn. I Lundby Krat er umiddelbart ved Landevejen 1888 rejst en mægtig Sten til Minde om Stavnsbaandets Løsning.

Lundbygaard er oprettet af 2 Bøndergaarde; den solgtes i Slutn. af 18. Aarh. fra Gudumlund Gods.

**Vissegaard** i Nøvling S., Fleskum H., Aalborg A. Postforb. og nærmeste St.: Gug. Gaarden ligger  $\frac{1}{2}$  Mil fra Aalborg. Dens nuv. Ejer er Hr. S. *Kollerup Nielsen*, som købte den 1890. Hr. S. Kollerup Nielsen er født i Ovdrup v. Løgstør 1862 og gift med *Marie Elisabeth Christensen*, født i Dollerup. Af tidl. Ejere kan nævnes A. C. Møller og derefter Landmandsbanken, der solgte Gaarden til den nuv. Ejer.

Matr.-Nr. 1 m. fl. af Vissegaard. Hartk.: 10 Tdr. 5 Skpr. Der svares i Tiende c. 185 Kr. Ejendomsskylden er 75,000 Kr. Brandassurance for Hovedbygning 28,000 Kr., for Avlsbygninger 34,000 Kr., Besætning, Inventar og Avl 90,000 Kr. Aarlig Ejendomsskyld Skat Kr. 81,50. Bidrag til Amtsrepf. Kr. 194,38. Sidste Aars Kommuneskat c. 350 Kr. Bygningerne

er forsikrede i »Den alm. Brandf. f. Landb.«; Besætn., Inv. og Avl i »Danmark«. Det samlede Areal udgør 290 Tdr. Ld., deraf Ager 80, Kær 130, Plantage 50, Hede 26, Have og Gaardsplads 4 Tdr. Ld. Gaarden drives af Ejeren.

Agermarken drives i en 8 Marksdrift med: 1. Grønjordshavre, 2. Roer, 3. Byg, 4. Kartoffler, 5. Havre, 6. Rug, 7. og 8. Kløver og Græs. C. 50 Tdr. Ld. af Kærjorden dyrkes med samme Sædskifte med Undtagelse af Kartoffler. Resten af Kæret henligger som permanent Græsgang. — 6 Tdr. Ld. er udlagt med Lucerne. Agerjorden er god Sandmuld med Kridtunderlag, og Kærjorden er afgravel Tørvemose med Lerunderlag. Besætn. bestaar f. T. af 80 Køer og 36 Heste (deraf flere Handelsheste). Sidste Aar solgtes c. 300 Fedesvin og c. 40 Fedekreaturer. Mælkemængden var sidste Aar



Vissegaard.

gennemsn. c. 6500 Pd. pr. Ko; den leveres til Aalborg Mælkeforsyning. Det norm. Folkehold er 1 Fodermester, 1 Forkarl, 1 Elev, 5 Karle, 4 Røgere, 3 Piger og 4 Daglejere.

Gaardens faste Maskiner drives ved Vindmotor.

Vissegaard Hovedbygning er opført af Grundmur med Paptag. Avlslængerne, der er gode og tidssvarende indrettede, er byggede af Grundmur.

Plantagen ligger c. 1½ Mil fra Gaarden.

Til Ejendommen hører et Teglværk og 2 jordløse Huse.

**Visse Ladegaard** i Nøvling S., Fleskum H., Aalborg A. Postforb. og nærmeste St.: Gug. Gaarden ligger ½ Mil fra Aalborg. Dens nuv. Ejer er Hr. *Mads Peter Holm*, som købte den 1903. Hr. M. P. Holm er født i Moshjerg 1874 og gift med *Ane Kathrine Christensen*, født i Sejlflod 1874. Af tidl. Ejere kan nævnes Peder Jensen, der har samlet Ejendommen af 3 Gaarde.

Matr.-Nr. 5 a m. fl. af Visse. Hartk.: 14 Tdr. 3 Skpr. 2 Fdkr. 2 Alb. Der svares i Tiende c. 30 Tdr. Korn. Ejendomsskylden er 75,000 Kr. Brandassurance for Hovedbygning 8000 Kr., for Avlsbygninger 22,000 Kr., Besætning 25,000 Kr., Inventar og Avl 15,000 Kr. Aarlig Ejendoms-skyld Skat Kr. 70,50. Bidrag til Amtsrepf. c. 240 Kr. Sidste Aars Kom-

muneskat c. 460 Kr. Bygningerne er forsikrede i »Den alm. Brandf. f. Landb.«; Besætn., Inv. og Avl i »Wistofts Brandf.«. Det samlede Areal udgør 216 Tdr. Ld., deraf Ager 160, Kær 54, Have og Gaardsplads 2 Tdr. Ld. Gaarden drives af Ejeren.

Agermarken drives i en 8 Marksdrift og Køret drives i en 6 Marksdrift. Besætn. bestaar f. T. af 50 Køer, 20 Stkr. Ungkvæg og Kalve, 2 Tyre, 9 Heste samt 5 Plage og Føl. Sidste Aar solgtes c. 90 Fedesvin. Kvægbesætn. er af rød dansk Race. Det norm. Folkehold er 1 Fodermester, 1 Forkarl, 4 Karle og 2 Piger samt til Roearbejdet Ekstramandskab.

Visse Ladegaard Hovedbygning er opført 1876 af Grundmur med Straatag. Avlslængerne er ligeledes af Grundmur, tækkede med Straa og Tagpap. Til Ejendommen hører 2 Arbejderhuse.

**Romdrupgaard** i Romdrup S., Fleskum H., Aalborg A. Postforb. og nærmeste St.: Klarup, hvortil der er  $1\frac{1}{4}$  Mil. Dens nuv. Ejer er Hr. *Rasmus Jensen Kinnerup*, som købte den 1900. Hr. R. Jensen Kinnerup er født paa Kinnerup 1851. Af tidl. Ejere kan nævnes Hasle.

Matr.-Nr. 6 a m. fl. af Romdrup. Hartk.: 9 Tdr. 1 Skp. 3 Fdkr.  $\frac{3}{4}$  Alb. Der svares i Tiende c. 300 Kr. og 27 Tdr. 2 Skpr. Korn. Ejendomsskylden er 52,000 Kr. Brandassurance for Hovedbygning 9000 Kr.,

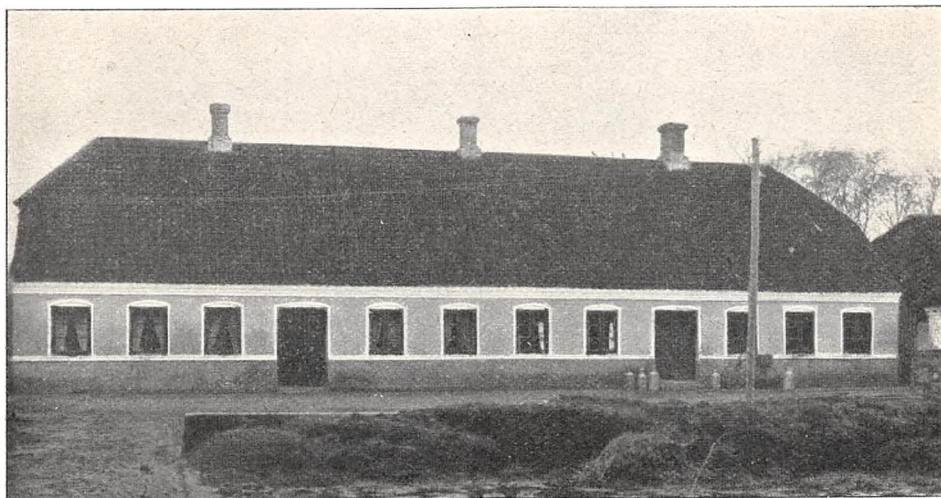

Romdrupgaard.

for Avlsbygninger 20,700 Kr., Besætning, Inventar og Avl 45,000 Kr. Aarlig Ejendomsskyld Skat Kr. 57,20. Bidrag til Amtsrepf. c. 155 Kr. Sidste Aars Kommuneskat c. 300 Kr. Bygningerne er forsikrede i »Den alm. Brandf. f. Landb.«; Besætn., Inv. og Avl i »Hjørring og Aalborg Amters Brandf.«. Det samlede Areal udgør 140 Tdr. Ld., deraf Ager 70, Kær  $68\frac{1}{2}$ , Have og Gaardsplads  $1\frac{1}{2}$  Td. Ld. Gaarden drives af Ejeren.

Agermarken drives dels i en 7 Marksdrift og dels i en 8 Marksdrift. Agerjorden er god, dyb Muldjord med Lerunderlag. Besætn. bestaar f. T. af 40 Køer, 35 Stkr. Ungkvæg og Kalve, 3 Tyre, 9 Heste, 6 Plage og Føl samt 20 Faar og Lam. Sidste Aar solgtes c. 100 Fedesvin. Kvægbesætn. vedligeholdes ved eget Tillæg og er af jydsk Race. Mælkemængden var

sidste Aar gennemsn. 6544 Pd. pr. Ko; den leveres til Romdrup Mejeri. Det norm. Folkehold er 1 Fodermester, 1 Forkarl, 2 Karle, 3 Piger, 1 Dag-lejer og 1 Dreng.

Romdrupgaard Hovedbygning er opført 1874 af Grundmur med Tegltag. Avlslængerne er ligeledes hovedsagelig grundmurede og tækkede med Straa, opførte 1874.

En Hovedgaard, Romdrupgaard, ejedes i Begyndelsen af det 15. Aarh. af Axel Axelsen og Agnes Jensdatter, hvis Datter, Christine Axelsen, ejede den 1446. Hun blev gift med Axel Tuesen, der 1453 tillige med Per Tuesen afhændede den til Bisp Knud i Viborg.

**Henriksholm** i Romdrup S., Fleskum H., Aalborg A. Postforb. og nærmeste St.: Klarup. Gaarden ligger  $1\frac{1}{4}$  Mil fra Aalborg. Dens nuv. Ejer er Hr. *Villads Villadsen*, som købte den 1883. Hr. V. Villadsen er født i Øster-Uttrup 1861 og gift med *Kirstine Henriksen* født paa Ejendommen 1861. Af tidl. Ejere kan nævnes Henrik Poulsen.

Matr.-Nr. 9 m. fl. af Romdrup. Hartk.: 8 Tdr. 1 Skpr.  $2\frac{3}{4}$  Alb. Der svares i Tiende c. 15 Tdr. Korn og c. 65 Kr. Ejendomsskylden er 53,000

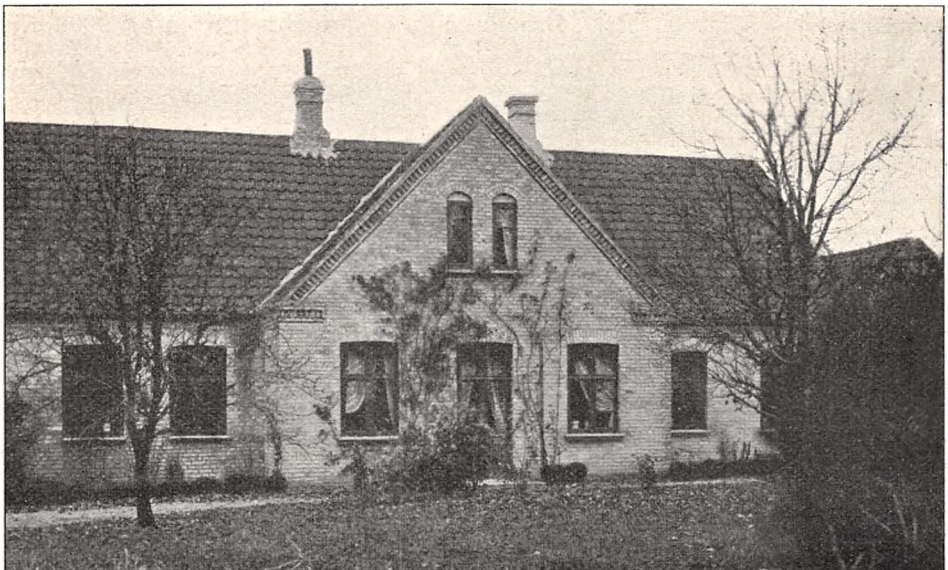

Henriksholm.

Kr. Brandassurance for Hovedbygning 8000 Kr., for Avlsbygninger 23,600 Kr., Besætning 16,000 Kr., Inventar 3800 Kr. og Avl 10,200 Kr. Aarlig Ejendomsskyld Skat Kr. 38,50. Bidrag til Amtsrepf. c. 140 Kr. Sidste Aars Kommuneskat 250 Kr. Bygningerne er forsikrede i »Den alm. Brandf. f. Landb.«; Besætn., Inv. og Avl i »Aalborg og Hjørring Amters Brandf.« Det samlede Areal udgør 135 Tdr. Ld., deraf Ager 98, Kær 35, Have og Gaardsplads 2 Tdr. Ld. Gaarden drives af Ejeren.

Agermarken drives dels i en 9 Marksdrift med: 1. Brak, 2. Rug, 3. Roer, 4. Havre, 5. Kartofler og Roer, 6. Byg, 7. Havre, 8. og 9. Kløver og Græs; dels i en 8 Marksdrift med: 1. Halvbrak, 2. Rug, 3. Byg, 4. Roer, 5. Byg, 6. Havre, 7. og 8. Kløver og Græs. 10 Tdr. Ld. Kær er perma-

nent Græsgang; Resten af Køret drives i en 8 Marksdrift med: 1. Halvbrak, 2. Havre, 3. Byg, 4. Havre, 5. Rug, 6., 7. og 8. Kløver og Græs. Besætn. bestaar f. T. af 28 Køer, 42 Stkr. Ungkvæg og Kalve, 3 Tyre, 8 Heste, 9 Plage og Føl samt 12 Faar og Lam. Sidste Aar solgtes 80 Fedesvin. Kvægbesætn. er af jydsk Race. Mælkemængden var sidste Aar gennemsn. c. 5500 Pd. pr. Ko; den leveres til Romdrup Mejeri. Det norm. Folkehold er 1 Fodermester, 1 Forkarl, 1 Elev, 2 Karle, 2 Piger og 1 Daglejer.

Henriksholm Hovedbygning er opført 1902 af Grundmur med Tegltag. Avlslængerne er ligeledes grundmurede, opførte efter Brand 1903 og meget tidsvarende indrettede.

**Sophiesminde** i Romdrup S., Fleskum H., Aalborg A. Postforb. og nærmeste St.: Klarup. Gaarden ligger 1¼ Mil fra Aalborg. Dens nuv. Ejer er Hr. *Anders Bech*, som købte den 1904. Hr. A. Bech er født paa Kristianshøj i Romdrup S. 1866 og gift med *Ane Marie Pedersen*, født i Romdrup 1870. Af tidl. Ejere kan nævnes P. Nielsen, hvis Enke solgte Gaarden til den nuv. Ejer.

Matr.-Nr. 18 a m. fl. af Romdrup. Hartk.: 12 Tdr. 7 Skpr. 2 Fdkr. 1¾ Alb. Der svares i Tiende 38 Tdr. Korn. Ejendomsskylden er 52,000 Kr. Brandassurance for Hovedbygning og Avlsbygninger 26,000 Kr., for Besætning 12,000 Kr., Inventar 2500 Kr. og Avl 9800 Kr. Aarlig Ejendomsskyld Skat Kr. 57,20. Bidrag til Amtsrepf. c. 210 Kr. Sidste Aars Kommuneskat 420 Kr. Bygningerne er forsikrede i »Den alm. Brandf. f. Landb.«; Besætn., Inv. og Avl i »Hjørring og Aalborg Amters Brandf.« Det samlede Areal udgør 130 Tdr. Ld., deraf Ager 86, opdyrket Kær 42, Have og Gaardsplads 2 Tdr. Ld. Gaarden drives af Ejeren.

Agermarken drives dels i en 9 Marksdrift og dels i en 7 Marksdrift. Besætn. bestaar f. T. af 24 Køer, 24 Stkr. Ungkvæg og Kalve, 5 Tyre, 6 Heste, 12 Plage og Føl samt c. 20 Faar og Lam. Sidste Aar solgtes c. 60 Fedesvin. Kvægbesætn., der vedligeholdes ved eget Tillæg, er af landet Herkomst. Mælkemængden var sidste Aar gennemsn. c. 5800 Pd. pr. Ko; den leveres til Romdrup Mejeri. Det norm. Folkehold er 1 Fodermester, 1 Forkarl, 2 Karle, 3 Piger og 1 Daglejer.

Sophiesminde Hovedbygning er opført af Grundmur. Avlsbygningerne er ligeledes af Grundmur, tækkede med Straa.

Til Ejendommen hører 2 Huse med Jord.

**Kristianshøj** i Romdrup S., Fleskum H., Aalborg A. Postforb. og nærmeste St.: Klarup. Gaarden ligger 1¼ Mil fra Aalborg. Dens nuv. Ejer er Hr. *Niels Jensen Bech*, som overtog den 1902. Hr. N. Jensen Bech er født paa Ejendommen 1879 og gift med *Ane Johanne Kirstine Henriksen*, født i Gistrup. Gaarden har været i Familiens Eje i en lang Aarrække.

Matr.-Nr. 16 a m. fl. af Romdrup. Hartk.: 10 Tdr. 2 Skpr. 1 Fdkr. 2¼ Alb. Der svares i Tiende c. 28 Tdr. Korn. Ejendomsskylden er 56,000 Kr. Brandassurance for Hovedbygning og Avlsbygninger 30,000 Kr., for Besætning, Inventar og Avl 30,000 Kr. Aarlig Ejendomsskyld Skat Kr. 61,60. Bidrag til Amtsrepf. e. 170 Kr. Sidste Aars Kommuneskat c. 330 Kr. Bygningerne er forsikrede i »Den alm. Brandf. f. Landb.«; Besætn., Inv. og Avl i »Hjørring og Aalborg Amters Brandf.« Det samlede Areal udgør 130 Tdr. Ld., deraf Ager 54, Kær 74, Have og Gaardsplads 2 Tdr. Ld. Gaarden drives af Ejeren.

Agermarken drives dels i en 8 Marksdrift med: 1. Grønjordssæd, Roer og Kartofler, 2. Havre, 3. Rug, 4. Roer, 5. Byg, 6. Havre, 7. og 8.

Kløver og Græs; dels i en anden 8 Marksdrift med: 1. Byg, 2. Havre og Rug, 3. Roer, 4. Havre, 5., 6., 7. og 8. Kløver og Græs. Besætn. bestaar f. T. af 26 Køer, 36 Stkr. Ungkvæg og Kalve, 10 Tyre, 10 Heste, 16 Plage og Føl samt 38 Faar og Lam. Sidste Aar solgtes c. 100 Fedesvin og c. 30 Fedekreaturer Kvægbesætn. er af jydsk Race. Mælkemængden var sidste Aar gennemsn. c. 5990 Pd. pr. Ko; den leveres til Romdrup Mejeri. Det norm. Folkehold er 1 Forkarl, 2 Røgttere, 3 Karle, 3 Piger og 1 Daglejer. Gaardens faste Maskiner drives ved Vindmotor.



Kristianshøj.

Kristianshøj Bygninger er alle opførte af Grundmur med Straatage.

I Kæret har den nuv. Ejer af Grundmur opført en Afbyggergaard, hvor der holdes en Besætning af 8 Heste og 22 Kreaturer, medregnet i den allerede ovenfor for Kristianshøj opgivne Besætning.

**Romdrupholm** i Romdrup S., Fleskum H., Aalborg A. Postforb. og nærmeste St.: Klarup, hvortil der er  $\frac{1}{8}$  Mil. Telef.: Klarup. Gaarden ligger  $1\frac{1}{2}$  Mif fra Aalborg. Dens nuv. Ejer er Hr. *G. Branth*, der er født paa Høstemark 1848 og gift med *Thora Kjeldsen*, født paa Mølgaard v. Aars 1854. Hr. G. Branth overtog Gaarden 1881 efter sin Fader, Etatsraad Branth til Klarupgaard, men havde allerede i 1873 faaet den i Forpagtning. Gaarden oprettedes 1873; Jorderne blev tidligere til Dels drevne under Klarupgaard.

Matr.-Nr. 18 g m. fl. af Romdrup. Hartk.: 12 Tdr. Der svares i Tiende c. 300 Kr. Ejendomsskylden er 110,000 Kr. Brandassurance for Hovedbygning 32,000 Kr., for Avlsbygninger 37,000 Kr., Besætning 30,000 Kr., Inventar 8100 Kr. og Avl 18,000 Kr. Aarlig Ejendomsskyld Skat 121 Kr. Bidrag til Amtsrepf. c. 128 Kr. Sidste Aars Kommuneskat c. 400 Kr. Bygningerne er forsikrede i »Den alm. Brandf. f. Landb.«; Besætn.,

Inv. og Avl i »Danmark«. Det samlede Areal udgør c. 280 Tdr. Ld., deraf Ager 189, Sylteng c. 30, Kær 44, Plantage 5, Have og Gaardsplads 12 Tdr. Ld. Gaarden drives af Ejeren.

Agermarken drives dels i en 8 Marksdrift med: 1. Grønjordssæd, 2. Brak, 3. Hvede eller Rug, 4. Byg, 5. Roer, 6. Havre, 7. og 8. Kløver og Græs; dels i en anden 8 Marksdrift med: 1. Brak, 2. Rug, 3. Blandsæd, 4. 6-r. Byg, 5. Havre, 6., 7. og 8. Kløver og Græs; desuden nogle Tdr. Ld. med Lucerne. En Del Furage sælges til Aalborg. Jorderne er til Dels lermuldede med Kalk- eller Blaalersunderlag. Besætn. bestaar f. T. af 60 Køer, c. 40 Stkr. Ungkvæg og Kalve, 3 Tyre, desuden c. 40 Græskreaturer og Plage, 13 Heste, c. 10 Plage og Føl samt c. 55 Faar og Lam. Sidste Aar solgtes c. 130 Fedesvin. Kvægbesætn. vedligeholdes ved eget Tillæg og er af jydsk Race. Mælkemængden var sidste Aar gennemsn. 5876 Pd. pr.



Romdrupholm.

Ko; den leveres til Romdrup Mejeri. Det norm. Folkehold er 1 arb. Forvalter, 1 Forkarl, 1 Staldkarl, 3 Røgttere, 5—6 Karle, 2 Daglejere, og i Høsten 2 Mand ekstra samt Akkordarbejdere til Roerne.

Haven passes af en Gartner.

Romdrupholm Hovedbygning er opført 1876—77 af Grundmur med Spaantag. Avlslængerne er byggede af Kampesten med Spaantage, opførte dels 1873—74 og dels 1878—79.

Til Ejendommen hører 2 jordløse Huse.

**Klarupgaard** i Klarup S., Fleskum H., Aalborg A. Postforb. og nærmeste St.: Klarup. Telef.: Aalborg Nr. 645. Gaarden ligger 1¼ Mil fra Aalborg. Dens nuv. Ejer er Hr. *Carl Branth*, der er født paa Ejendommen 1851 og gift med *Mimi Branth*, født i København 1852. Hr. C. Branth overtog Klarupgaard 1891 efter sin Fader, Etatsraad Arnold Branth.

Klarupgaard har et samlet Hartik. af 118 Tdr. 3 Skp. 3 Fdkr. ¾ Alb.,

heraf fri Jord 31 Tdr. 2 Fdkr.  $\frac{1}{4}$  Alb., Bøndergods 12 Tdr. 3 Skpr. 1 Fdkr.  $\frac{1}{2}$  Alb. samt Konge- og Kirketiendehartk. 75 Tdr.

Det matrikulerede Tiendehartk. fordeler sig paa Klarup, Storvorde og Sejlflod Kirker.

Konge- og Kirketienden udgør i Korn: for Klarup 14 Tdr. 6 Skpr. Rug, 56 Tdr.  $3\frac{1}{2}$  Fdkr. Byg og 48 Tdr. 4 Skpr. 3 Fdkr. Havre; for Storvorde 22 Tdr. 6 Skpr. 2 Fdkr. Rug, 78 Tdr. 6 Skpr.  $3\frac{1}{2}$  Fdkr. Byg og 69 Tdr. 2 Skpr.  $1\frac{1}{2}$  Fdkr. Havre samt for Sejlflod 17 Tdr. 3 Skpr. 2 Fdkr. Rug, 56 Tdr. 1 Fdkr. Byg og 45 Tdr. 3 Skpr. 1 Fdkr. Havre; desuden en Andel i Romdrup Konge- og Kirketiende af 39 Tdr. 2 Fdkr. Rug, 155 Tdr. 4 Skpr.  $1\frac{1}{2}$  Fdkr. Byg og 97 Tdr. 5 Skpr.  $3\frac{1}{2}$  Fdkr. Havre. — Storvorde og Sejlflod Kirker er i sin Tid overdraget til Klarupgaard af Viborg Domkapitel mod en aarlig Afgift af 124 Tdr. Byg. Den samlede Ejendomsskyld for Hovedgaarden Klarupgaard og Avlsgaarden Kærager er 278,000 Kr. Til fri Ejendom er bortsolgt 170 Tdr. Hartk. Bøndergods.



Klarupgaard.

Klarupgaard er en gammel Hovedgaard, som af Erik Menved skal være skænket til Viborg Bispestol og fra denne forlehnedes til forskellige Adelsmænd. Fra 1540—1640 var den i Familien Høgs Eje; 1665 lod St. Nicolai Kirke sig den udlægge for Tilgodehavende hos en tidligere Ejer og solgte den kort efter til Poul Kriesch, hvorefter den ejedes af Fru Magd. v. Ginchel og hendes Arvinger, Dr. Frants Reenbergs Børn, der 1705 solgte Gaarden til Hans Bazon, som straks efter afhændede den til Oberst Heinr. Rosenauer, efter hvis Testamente Jfr. Margrethe Cathr. Schrader 1726 blev Ejer af Klarupgaard. Hendes anden Mand, Jørgen Hauch, solgte 1757 Gaarden til Kammerr., Amtsforvalter Christen Christensen, i hvis Families Besiddelse den var til 1842, da den købtes af H. C. Søltoft, der 1847 solgte den til Kammerr. Kalko og Arnold Brandt, den senere Etatsraad. Sidstnævnte udkøbte kort efter Kalko og blev saaledes Enejer af Klarupgaard, som han i mange Retninger forbedrede. Ved omfattende Magelæg og Køb i Aarene 1850—60 lykkedes det ham at samle og arrondere Jordtilliggendet. Han oprettede og arronderede ligeledes Romdrupgaard, opbyggede meget smukt og solidt Klarupgaard Avlsgaard og bortsolgte en stor Del af Fæstegodset samt Gaarden Stranderholm, som til den Tid



havde hørt under Klarupgaard. 1848—51 plantede han om Klarupgaard mod V., N. og Ø., i 1867—69 anlagde han Plantagen, der ligger V. og N. for Gaarden, og i 1874 blev Haven betydelig udvidet.

Klarupgaard Hovedbygning består af 3 Fløje, hvoraf Midtfløjen delvis er af Egebindingsværk; Sidefløjene er opførte af Grundmur 1847—51. Samtlige 3 Fløje er tækkede med Tegl.

**Klarupgaard Avlsgaard.** Matr.-Nr. 1 a m. fl. af Klarup. Hartk.: 31 Tdr. 2 Fdkr.  $\frac{1}{4}$  Alb. Ejendomsskylden er 203,000 Kr. Brandassurance for Hovedbygning 41,555 Kr., for Avlsbygninger 84,270 Kr., Besætning 49,000 Kr., Inventar 19,000 Kr. og Avl 59,000 Kr. Aarlig Ejendomsskyld Skat Kr. 223,30. Bidrag til Amsrepf. c. 550 Kr. Sidste Aars Kommuneskat c. 750 Kr. Bygningerne er forsikrede i »Den alm. Brandf. f. Landb.«; Besætn., Inv. og Avl i »Danmark«. Det samlede Areal udgør 394 Tdr. Ld., deraf Ager 362, Mose 15, Have, Plantage og Gaardsplads 17 Tdr. Ld.

Agermarken drives i en 9 Marksdrift med: 1. Brak, 2. Hvede, 3. Byg, 4. Roer, 5. Blandsæd, 6. Havre, 7. 8. og 9. Kløver og Græs. Jorden er god, dyb Muldjord, hvoraf en Fjerdedel har Kridtunderlag og tre Fjerdedele Ler- og Mergelunderlag. Størstedelen af Ejendommen er drænet og merglet i Tiden 1860—1870. Besætn. består f. T. af 80 Køer, 80 Stkr. Ungkvæg og Kalve, 10 Tyre, 20 Heste, 16 Plage og Føl samt 8 Faar. Sidste Aar solgtes c. 220 Fedesvin. Kvægbesætn. vedligeholdes ved eget Tillæg og er af jydsk Race. Mælkemængden var sidste Aar gennemsn. 5621 Pd. pr. Ko; den leveres til Romdrup Mejeri. Det norm. Folkehold er 1 Forvalter, 1 Fodermester, 1 Forkarl, 8 Karle, 6 Piger, 6 Daglejere og 8 fremmede Arbejdere.

Haven passes af en Gartner.

Klarupgaard Avlsgaard Bygninger er opførte 1858 efter Brand. De er alle meget smukke og velindrettede, byggede af Grundmur. Oprindeligt var de tækkede med Straa, hvilket 1871 blev erstattet med Spaan. Ovenpaa Spaanene er nu for Hestestaldens Vedkommende tækket med Tegl og for de øvrige Bygningers Vedkommende med Tagpap.

Til Avlsgaarden hører 8 Huse med Jord.

**Stranderholm** i Klarup S., Fleskum H., Aalborg A. Postforb., Telef. og nærmeste St: Klarup. Gaarden ligger  $1\frac{3}{4}$  Mil fra Aalborg. Dens nuv. Ejer er Hr. Chr. Preetzmann, som købte den 1903. Hr. Chr. Preetzmann er født paa Frisenvold 1868. Af tidl. Ejere kan nævnes Bentz og derefter Theodor Hjorth. Gaarden har tidl. hørt under Klarupgaard.

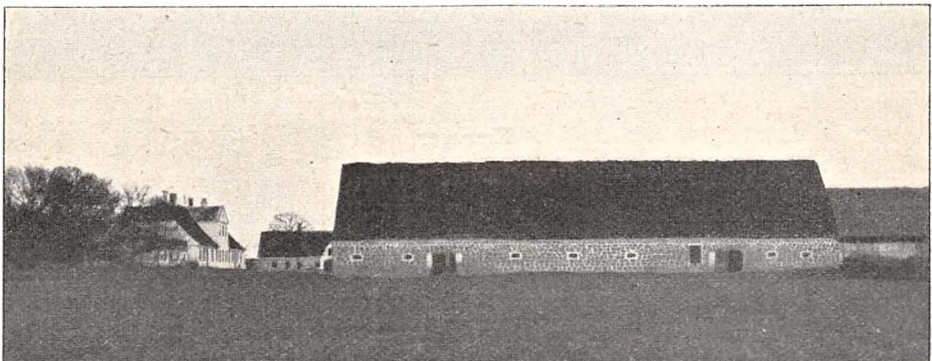

Stranderholm.

Matr.-Nr. 1 b m. fl. af Klarupgaard. Hartk.: 16 Tdr. 1 Skp. 2 Fdkr. I Tiende svares c. 325 Kr. Ejendomsskylden er 150,000 Kr. Brandassurance for Hovedbygning 18,000 Kr., for Avlsbygninger 70,000 Kr., Besætning 30,000 Kr. og Avl 39,000 Kr. Aarlig Ejendomsskyld Skat 165 Kr. Bidrag til Amtsrepf. 227 Kr. Sidste Aars Kommuneskat 620 Kr. Det samlede Areal udgør 491 Tdr. Ld., deraf Ager 349, Eng 132, Plantage, Have og Gaardsplads c. 10 Tdr. Ld. Gaarden drives af Ejeren, der tidl. 1897—1903 har været Forpagter af Pandum v. Nibe.

Agermarken drives i en 7 Marksdrift med: 1. Grønjordshavre, 2. Brak, 3. Hvede, 4. Roer, 5. Byg, 6. Havre, 7. Kløver og Græs. C. 45 Tdr. Ld. er permanent Græsgang. Besætn. bestaar f. T. af 80 Køer, 80 Stkr. Ungkvæg og Kalve, 2 Tyre, 18 Heste samt 8 Faar. Sidste Aar solgtes c. 180 Fedesvin. Kvægbesætn. vedligeholdes ved eget Tillæg og er af jydsk Race. Mælkemængden var sidste Aar gennemsn. c. 5100 Pd. pr. Ko; den leveres til Sejlflod Mejeri. Det norm. Folkehold er 1 Forvalter, 1 Fodermester, 1 Forkarl, 6 Karle, 4 Piger og 10 Daglejere.

Stranderholm Hovedbygning er opført af Grundmur med Tegltag. Avlsbygningerne er af Grundmur og Kampesten, tækkede med Straa. Til Ejendommen hører 2 jordløse Huse.

**Kærager** under Klarupgaard i Klarup S., Fleskum H., Aalborg A. Postforb. og nærmeste St.: Klarup. Telef.: Aalborg Nr. 645. Gaarden ligger  $1\frac{1}{2}$  Mil fra Aalborg.

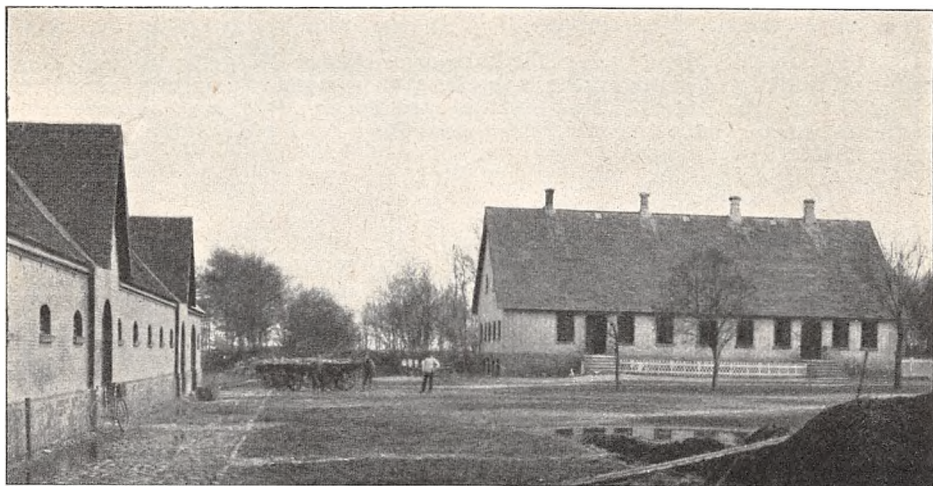

Kærager.

Matr.-Nr. 4 m. fl. af Klarup. Hartk.: 12 Tdr. 3 Skpr. 1 Fdkr.  $\frac{1}{2}$  Alb. Der svares i Tiende c. 250 Kr. Ejendomsskylden er 75,000 Kr. Brandassurance for Hovedbygning 12,675 Kr. for Avlsbygninger 25,050 Kr., Besætning 17,000 Kr., Inventar 6200 Kr. og Avl 16,000 Kr. Aarlig Ejendomsskyld Skat Kr. 82,50. Bidrag til Amtsrepf. c. 210 Kr. Sidste Aars Kommuneskat c. 350 Kr. Bygningerne er forsikrede i »Den alm. Brandf. f. Landb.«; Besætn., Inv. og Avl i Danmark. Det samlede Areal udgør

160<sup>3</sup>/<sub>4</sub> Td. Ld., deraf Ager 150, Eng 8, Have og Gaardsplads 2<sup>3</sup>/<sub>4</sub> Td. Ld. Gaarden drives af Ejeren.

Af Agermarken drives Højmarken i en 8 Marksdrift med: 1. Rug, 2. Roer, 3. Byg, 4. Kartofler, 5. Blandsæd, 6. og 7. Kløver og Græs; Lavmarken drives i en anden 8 Marksdrift med: 1. Brak, 2. Hvede, 3. Byg, 4. Roer, 5. Havre, 6., 7. og 8. Kløver og Græs. Besætn. bestaar f. T. af 40 Køer, 30 Stkr. Ungkvæg og Kalve, 2 Tyre, 10 Heste, 7 Plage og Føl samt 10 Faar. Kvægbesætn. vedligeholdes ved eget Tillæg og er af jydsk Race. Mælke-mængden var sidste Aar gennemsn. 6769 Pd. pr. Ko; den leveres til Romdrup Mejeri. Det norm. Folkehold er 1 Forkarl, 4 Karle, 8 Daglejere og desuden Koner til Malkearbejdet.

Kærrager Hovedbygning er, ligesom Avlslængerne, opført i Begyndelsen af 1880'erne af Grundmur med Spaantag.

**Toftkærgaard** i Sejlflod S., Fleskum H., Aalborg A. Postforb. og nærmeste St.: Sejlflod. Gaarden ligger 2 Mil fra Aalborg. Dens nuv. Ejer er Hr. *Villads Knudsen*, som købte den 1890. Hr. V. Knudsen er født 1861 og gift med *Jensine Pedersen*, født paa Ejendommen. Af tidl. Ejere kan nævnes Peder Jensen Toft, der 1874 købte Gaarden fra Lindenberg, hvorunder den da var Fæstegaard.

Matr.-Nr. 5 a m. fl. af Sejlflod. Hartk.: 9 Tdr. 3 Skpr. 1<sup>1</sup>/<sub>4</sub> Alb. Der svares i Tiende c. 20<sup>1</sup>/<sub>2</sub> Td. Korn. Ejendomsskylden er 54,000 Kr. Brandassurance for Hovedbygning 7500 Kr., for Avlsbygninger 21,700 Kr., Besætning 24,000 Kr., Inventar 5000 Kr. og Avl 14,780 Kr. Aarlig Ejendomsskyld Skat Kr. 59,40. Bidrag til Amtsrepf. Kr. 155,70. Sidste Aars Kommuneskat 216 Kr. Besætn., Inv. og Avl er forsikret i »Aalborg og Hjørring Amters Brandf.«. Det samlede Areal udgør 189 Tdr. Ld., deraf Ager 40, Kær 102, Overdrev 45, Have og Gaardsplads 2 Tdr. Ld. Gaarden drives af Ejeren.

Agermarken drives i en 7 Marksdrift og Kærjorden i en 8 Marksdrift. Besætn. bestaar f. T. af 30 Køer, 24 Stkr. Ungkvæg og Kalve, 4 Tyre, 10 Heste, 14 Plage og Føl samt 10 Faar. Sidste Aar solgtes c. 60 Fedesvin og c. 40 Fedekreaturer. Kvægbesætn. er af blandet Herkomst. Mælke-mængden var sidste Aar gennemsn. c. 5000 Pd. pr. Ko. Det norm. Folkehold er 1 Forkarl, 2 Røgttere, 3 Karle, 3 Piger samt 1—2 Daglejere.

Toftkærgaard Hovedbygning er opført af Grundmur med Straatag. Avlsbygningerne er ligeledes grundmurede.

Til Ejendommen hører 1 jordløst Hus.

**En Gaard i Sejlflod** i Sejlflod S., Fleskum H., Aalborg A. Postforb. og nærmeste St.: Sejlflod. Gaarden ligger 2 Mil fra Aalborg. Dens nuv. Ejer er Hr. *Niels Jensen Lundby*, som købte den 1900. Hr. N. Jensen Lundby er født i Sejlflod 1866 og gift med *Kristine Lundby*, født i Sejlflod 1866. Af tidl. Ejere kan nævnes Rasmus Nielsen, der købte Gaarden 1879; tidl. var den Fæstegaard under Lindenberg.

Matr.-Nr. 7 m. fl. af Sejlflod. Hartk.: 9 Tdr. 4 Skpr. 3 Fdkr. <sup>1</sup>/<sub>4</sub> Alb. Der svares i Tiende c. 200 Kr. Ejendomsskylden er 54,300 Kr. Brandassurance for Hovedbygning 9280 Kr., for Avlsbygninger 20,650 Kr., Besætning 20,000 Kr., Inventar 5000 Kr. og Avl 14,000 Kr. Aarlig Ejendomsskyld Skat Kr. 59,73. Bidrag til Amtsrepf. Kr. 162,70. Sidste Aars Kommuneskat 264 Kr. Bygningerne er forsikrede i »Den alm. Brandf. f. Landb.«. Det samlede Areal udgør 197 Tdr. Ld., deraf Ager 30, Kær 135, Overdrev 30, Have og Gaardsplads 2 Tdr. Ld. Gaarden drives af Ejeren.

Agermarken drives i en 7 Marksdrift med: 1. Rug, 2. Kartoffler og Roer, 3. Byg, 4. Havre, 5., 6. og 7. Kløver og Græs. Kærjorden drives i en anden 7 Marksdrift med: 1. Blandsæd, 2. Roer og Kartoffler, 3. Havre, 4. Rug, 5., 6. og 7. Kløver og Græs. Agermarken er dyb, sandblandet Muldjord med Kalkunderlag. Besætn. bestaar f. T. af 30 Køer, 20 Stkr. Ungkvæg og Kalve, 2 Tyre, 10 Heste, 9 Plage og Føl samt 12 Faar. Sidste Aar solgtes c. 70 Fedesvin. Kvægbesætn. vedligeholdes ved eget Tillæg og



N. J. Lundbys Gaard i Sejlflod.

er af jydsk Race. Det norm. Folkehold er 1 Forkarl, 4 Karle, 3 Piger og 2 Daglejere.

Gaardens Hovedbygning er opført af Grundmur med Spaantag. Avlslængerne er af Grundmur med Straatage. En Svinestald uden for Gaarden er bygget af Kampesten.

Til Ejendommen hører 2 jordløse Huse.

**Christiansholm** i Sejlflod S., Fleskum H., Aalborg A. Postforb. og nærmeste St.: Sejlflod. Gaarden ligger 2 Mil fra Aalborg. Dens nuv. Ejer er Hr. *Peder Chr. Nielsen*, som overtog den 1880. Hr. P. Chr. Nielsen er født paa Ejendommen 1852 og gift med *Jensine Justesen*, født i Lillevorde. Af tidl. Ejere kan nævnes den nuv. Ejers Broder, Niels Peter Nielsen, efter hvem Gaarden gik over til den nuv. Ejer ved dennes Giftermaal med Enken.

Matr.-Nr. 9 a m. fl. af Sejlflod. Hartk.: 9 Tdr.  $\frac{3}{4}$  Alb. Der svares i Tiende c. 22 Tdr. Korn. Ejendomsskylden er 54,000 Kr. Brandassurance for Hovedbygning og Avlsbygninger 26,000 Kr., for Besætning, Inventar og Avl 40,000 Kr. Aarlig Ejendomsskyld Skat Kr. 59,40. Bidrag til Amtsrepf. Kr. 155,70. Sidste Aars Kommuneskat Kr. 283,80. Bygnin-

gerne er forsikrede i »Wistofts Brandf.«; Besætn., Inv. og Avl i »Aalborg og Hjørring Amters Brandf.«. Det samlede Areal udgør 190 Tdr. Ld., deraf Ager 46, Kær 142, Have og Gaardsplads 2 Tdr. Ld. Gaarden drives af Ejeren.

Agermarken drives dels i en 6 Marksdrift og dels i en 7 Marksdrift. Kærjorden drives i en 8 Marksdrift. Besætn. bestaar f. T. af 24 Køer, 22 Stkr. Ungkvæg og Kalve, 2 Tyre, 9 Heste, 6 Plage og Føl samt 10 Faar. Sidste Aar solgtes c. 70 Fedesvin. Kvægbesætn. vedligeholdes ved eget Tillæg og er af jydsk Race. Mælken leveres til Sejlflod Mejeri. Det norm. Folkehold er, foruden Ejersens Søn, 5 Karle, 2 Piger og 1 Daglejer.

Christiansholm Hovedbygning er opført af Grundmur med Tegtag. Avlsbygningerne er ligeledes grundmurede, alle tækkede med Straa.

**Kiddalgaard** i Sejlflod S., Fleskum H., Aalborg A. Postforb. og nærmeste St.: Gudumholm. Gaarden ligger 2 Mil fra Aalborg. Dens nuv.

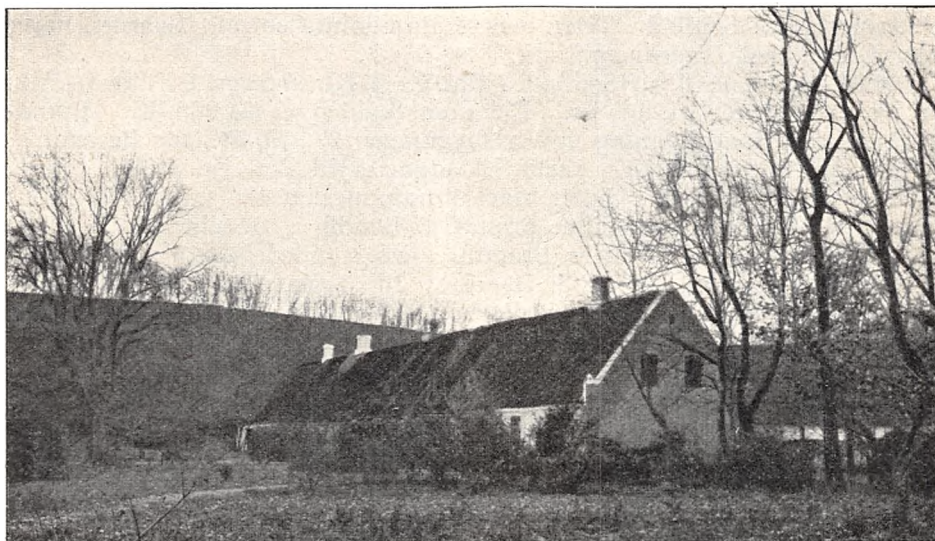

Kiddalgaard.

Ejer er Hr. *Jens Jensen Toft*, som købte den 1904. Hr. J. Jensen Toft er født paa Nørreskov v. Hals 1880. Af tidl. Besiddere kan nævnes Lars Toft og derefter Morten Toft (1860—1904). Gaarden var indtil 1874 Fæstegaard under Lindenberg.

Matr.-Nr. 5 b m. fl. af Sejlflod. Hartk.: 16 Tdr. 2 Skpr. 1 Fdkr.  $\frac{1}{2}$  Alb. Der svares i Tiende c. 20 Tdr. Korn. Ejendomsskylden er 96,000 Kr. Brandassurance for Hovedbygning 13,104 Kr., for Avlsbygninger 25,225 Kr., Besætning 27,600 Kr., Inventar 12,700 Kr. og Avl 21,500 Kr. Aarlig Ejendomsskyld Skat Kr. 105,60. Bidrag til Amtsrepf. Kr. 276,80. Sidste Aars Kommuneskat Kr. 392,20. Bygningerne er forsikrede i »Den alm. Brandf. f. Landb.«; Besætn., Inv. og Avl i »Aalborg og Hjørring Amters Brandf.«. Det samlede Areal udgør 395 Tdr. Ld., deraf Ager 175, permanent Græsgang 115, Kær 100, Have og Gaardsplads 5 Tdr. Ld. Gaarden drives af Ejeren.

Agermarken drives i en 6 Marksdrift med: 1. Halvbrak, 2. Rug, 3. Byg, 4. Havre, 5. Byg, 6. Kløver og Græs. Kæret drives i en 7 Marksdrift med: 1. Halvbrak, 2. Blandsæd, 3. Roer, 4. Byg, 5. Rug, 6. og 7. Kløver og Græs. Besætn. bestaar f. T. af 42 Køer, 69 Stkr. Ungkvæg og Kalve, 3 Tyre, 14 Heste, 9 Plage og Føl samt 12 Faar. Kvægbesætn. vedligeholdes ved eget Tillæg og er af blandet Herkomst. Mælkemængden var sidste Aar gennemsn. 4837 Pd. pr. Ko; den leveres til Kildebæk Mejeri. Det norm. Folkehold er 1 Fodermester, 1 Forkarl, 2 Elever, 4 Karle, 3 Piger, 4 Daglejere og i Roer og Høst 2 Mand ekstra.

Kiddalgaard Hovedbygning er ældre, opført af Grundmur med Straatag. Avlsbygningerne er opførte dels af Grundmur og Kampesten, dels af Bindingsværk. Svinestalden er nyopført af Grundmur.

Til Ejendommen hører 4 jordløse Huse.

Under Kiddalgaard hører endvidere Skibsted og Lyngby Sogns Kirke- og Kvægtiende, matrikuleret for 25 Tdr. Hartk. Det tiendeydende Hartk. udgør 329 Tdr. 6 Skpr. 3 Fdkr.  $1\frac{3}{4}$  Alb.

**En Gaard i Sejlflod** i Sejlflod S., Fleskum H., Aalborg A. Postforb. og nærmeste St.: Sejlflod. Telef. over Gudumholm Central. Gaarden hører under Grevskabet *Lindborg*.

Matr.-Nr. 4 m. fl. af Sejlflod. Hartk.: 8 Tdr. 6 Skpr. 2 Fdkr.  $\frac{3}{4}$  Alb. Der svares i Tiende c. 200 Kr. Ejendomsskylden er 54,000 Kr. Brandassurance for Hovedbygning og Avlsbygninger 29,975 Kr., for Besætning, Inventar og Avl 40,000 Kr. Aarlig Ejendomsskyld Skat Kr. 59,40. Bidrag til Amtsrepf. Kr. 153,18. Sidste Aars Kommuneskat Kr. 254,46. Bygningerne er forsikrede i »Den alm. Brandf. f. Landb.«; Besætn., Inv. og Avl i »Aalborg og Hjørring Amters Brandf.«. Det samlede Areal udgør  $189\frac{1}{2}$  Td. Ld., deraf Ager 32, Kær 123, Overdrev 33 og Have  $1\frac{1}{2}$  Td. Ld. Gaarden er bortforpagtet i en 50-aarig Forpagtning til Hr. *Selgensen*, der er født paa Dollerupgaard 1866. Grevskabet ejer 6 Heste og 6 Køer samt en mindre Del af Gaardens Inventar; Resten tilhører Forpagteren.

Agermarken drives i en 7 Marksdrift med: 1. Brak, 2. Rug, 3. Byg, 4. Kartofler, 5. Havre, 6. og 7. Kløver og Græs. Kæret drives ligeledes i en 7 Marksdrift med: 1. Havre, 2. Roer, 3. Byg, 4. Rug, 5., 6. og 7. Kløver og Græs. Besætn. bestaar f. T. af 28 Køer, 30 Stkr. Ungkvæg og Kalve, 2 Tyre, 8 Heste, 8 Plage og Føl, 2 Trækstude samt 14 Faar. Sidste Aar solgtes c. 50 Fedesvin. Kvægbesætn. vedligeholdes ved eget Tillæg og er af jydsk Race. Mælkemængden var sidste Aar gennemsn. c. 5500 Pd. pr. Ko; den leveres til Kildebæk Mejeri. Det norm. Folkehold er 1 Forkarl, 2 Karle, 2 Dreng, 3 Piger og 1 Daglejer.

Gaardens faste Maskiner drives ved Petroleumsmotor.

Gaardens Hovedbygning er opført af Grundmur med Straatag. Avlslængerne er opførte i 1870'erne, dels af Grundmur og dels af Kampesten, tækkede med Straa.

**En Gaard i Sejlflod** i Sejlflod S., Fleskum H., Aalborg A. Postforb. og nærmeste St.: Sejlflod. Gaarden ligger 2 Mil fra Aalborg og hører under Grevskabet *Lindborg*.

Matr.-Nr. 10 a m. fl. af Sejlflod. Hartk.: 9 Tdr.  $2\frac{1}{4}$  Alb. Der svares i Tiende 11 Tdr. Korn og c. 85 Kr. Ejendomsskylden er 52,000 Kr. Brandassurance for Hovedbygning 12,100 Kr., for Avlsbygninger 15,325 Kr., Besætning 18,040 Kr. og Avl 15,000 Kr. Aarlig Ejendomsskyld Skat Kr. 57,20. Bidrag til Amtsrepf. Kr. 154,93. Sidste Aars Kommuneskat Kr. 253,96. Bygningerne er forsikrede i »Den alm. Brandf. f. Landb.«; Besætn., Inv. og Avl i »Aalborg og Hjørring Amters Brandf.«. Det samlede Areal udgør

203 Tdr. Ld., deraf Ager 34, opdyrket Kær 128, Overdrev 40 og Have 1 Td. Ld. Gaarden er bortforpagtet til Hr. Chr. Nørgaard, der er født i Kærby 1834. Af Besætningen ejer Grevskabet for 1044 Kr.

Højmarken drives i en 6 Marksdrift med: 1. Halvbrak, 2. Rug, 3. Byg, Kartoffler og Roer, 4. Havre, 5. og 6. Kløver og Græs. Jorden er god Muldjord med Kridtunderlag. I Kæret er Underlaget hovedsagelig Sand. En Del af Kærjorden henligger som permanent Græsgang; Resten dyrkes frit. Besætn. bestaar f. T. af 32 Køer, 40 Stkr. Ungkvæg og Kalve, 2 Tyre, 9 Heste, 7 Plage og Føl samt c. 20 Faar. Sidste Aar solgtes 32 Fedesvin. Kvægbesætn. vedligeholdes ved eget Tillæg og er af jydsk Race. Kildebæk Mejeri behandler Mælken. Det norm. Folkehold er 1 Forkarl, 3 Karle, 3 Piger og 1 Daglejer.

Gaardens Hovedbygning er, ligesom Avlslængerne, opført af Grundmur med Straatag.

Til Ejendommen hører 1 jordløst Hus.

**Gudumlund**, under Grevskabet Lindenberg, i Gudum S., Fleskum H., Aalborg A. Postforb. og nærmeste St.: Gudumholm. Gaarden ligger 2<sup>1</sup>/<sub>2</sub> Mil fra Aalborg.

Matr.-Nr. 1 a m. fl. af Gudumlund. Hartk.: 23 Tdr. 6 Skpr. 2 Fdkr. <sup>1</sup>/<sub>4</sub> Alb. Tiendefri Hovedgaardsjord. Ejendomsskylden er 160,000 Kr.



Gudumlund.

Brandassurance for Hovedbygning 30,150 Kr., for Avlsbygninger 74,058 Kr., Besætning, Inventar og Avl 110,000 Kr. Aarlig Ejendomsskyld Skat 176 Kr. Bidrag til Amtsrepf. c. 425 Kr. Sidste Aars Kommuneskat 950 Kr. Bygningerne er forsikrede i »Den alm. Brandf. f. Landb.«; Besætn., Inv. og Avl i »Aalborg og Hjørring Amters Brandf.«. Det samlede Areal udgør 500 Tdr. Ld., deraf Ager 114, Kær 189, Skov 40, permanent Græs-

gang 150, Have og Park 7 Tdr. Ld. Avlsgaarden er bortforpagtet til Hr. *Chr. Brønnum*, der er født i Storvorde Præstegaard 1846. Besætning og Inventar tilhører Forpagteren. De under Gudumlund Avlsbrug hørende Marker er af højst ulige Beskaffenhed, idet Højmarken er meget tør og bestaar af skarp Sandjord, hvorimod Lavmarken eller Kæret er gammel Mosejord, som mod Ø. fortsætter sig i Vildmosen.

Højmarken drives i en 7 Marksdrift med: 1. Brak, 2. Rug, 3. Byg, 4. Kartofler, 5. Havre, 6. og 7. Kløver og Græs. Kærjorden drives i en 11 Marksdrift med: 1. Brak, 2. Rug, 3. Havre, 4. Roer, 5. Havre, 6. Byg, 7. Havre, 8. Rug, 9., 10. og 11. Kløver og Græs. Besætn. bestaar f. T. af 100 Køer, 80 Stkr. Ungkvæg og Kalve, 19 Heste, 13 Plage og Føl samt 2 Trækstude. Sidste Aar solgtes c. 150 Fedesvin og c. 50 Fedekreaturer. Kvægbesætn. er af Korthorns-Race. Mælkemængden var sidste Aar gennemsn. c. 4300 Pd. pr. Ko; den leveres til Mejeriet »Tivoli«. Det norm. Folkehold er 1 Fodermester, 1 Forkarl, 4 Røgttere, 1 Staldkarl, 10 Karle, 4 Piger og i Roer og Høst Ekstramandskab.

Gudumlund ligger paa en c. 160 Tdr. Ld. stor Ø, omgivet af Kær og Moser og kantet med ældgammel Bøgeskov. Haven er anlagt 1705 i gammel fransk Stil. Gaarden har i de sidste 100 Aar været bortforpagtet, men da den tidligere var anset for en meget daarlig Avlsgaard, var det vanskeligt at faa Folk til at forpagte den. Lehnsgreve Schimmelmänn indkaldte derfor efter hinanden nogle tyske Forpagtere, der alle gik fra Gaarden i Armod. Besætn. bestod i 1852, da den sidste tyske Forpagters Enke forlod Gaarden, af c. 60 Stkr. Hornkvæg, hvoraf de fleste endog var Smaastude og Ungkvæg. Efter Trearskrigen meldte en Præstesøn fra Sognet, — der som frivillig Herregaardsskytte havde deltaget i Krigen, — sig som Forpagter. Han, hvis Navn var Fangel, var en dygtig og energisk Landmand, der straks tog fat paa Udgrøftning af Kæret, og efter Datidens Fremgangsmaade afbrændte Overfladen. Han bragte betydelige Arealer af Kæret under Kultur, og da han 1879 afstod Forpagtningen, var Besætningen bragt op til 130 Stkr. Hornkvæg. Han efterfulgtes som Forpagter af Svogeren, den nuv. Forpagter, *Chr. Brønnum*. I dennes Tid er der bygget to nye Stalde, den ene til Malkekvæget og den anden til Heste, Fede- og Ungkvæg. Desuden har han yderligere kultiveret Kæret, særlig ved Paaførsel af Sand, samt udlagt Resten som permanent Græsgang.

Gudumlund nævnes allerede i Valdemar Atterdags Jordebog. 1425 skænkedes den af Niels Slets Enke, Fru Ide Lydersdatter, til Viborg Domkapitel. Efter Reformationen kom Gudumlund under Kronen og bortforlehnedes til Fru Anna Friis, Søster til den sidste katolske Biskop i Viborg, og senere til Lehnsmand Jens Kaas, til hvem Frederik II 1573 solgte Gaard og Gods. I Kaas'ernes Slægt var den til 1674, da Jørgen Kaas solgte den til W. v. Buchwald, hvis Efterkommere ejede den til 1799, da den bekendte Frederik v. Buchwald solgte den til Finansminister, Greve Iver Schimmelmänn, der 1800 underlagde den Grevskabet Lindenborg.

1711 begyndte F. v. Buchwald at opdyrke Kæret, og hans Metode er meget betegnende for det naive Standpunkt, man dengang stod paa, med Hensyn til Kultivering af Kærjord. I Stedet for at bortlede det skadelige Vand ved Grøfter, opførte han derimod Dæmninger for at hindre Vandet fra at trænge ind paa de mere højliggende Pletter. Resultatet stod selvfølgelig ikke i noget som helst passende Forhold til det uhyre Arbejde, hvorfor han snart opgav det, og langt op i det 18. Aarh. havde man større Indtægt af Aalefiskeriet i Kæret end af Avlsbruget. F. v. Buchwald døde 1740, efter først 1738 at have solgt Gudumlund til sin Svigermoder, Fru Anne de Lassen til Rødslet, hvis Arvinger skødede den til Major Peder Math. Buchwald, der døde 1753. Dennes Enke, Ida Ilsabe v. Bassewitz, overdrog Gaarden til sin Søn, *Kimhr. Frederik v. Buchwald*.

Kammerherre Fr. v. Buchwald var i mange Retninger forud for sin Tid og skaffede sig blandt sine Standsfæller mange Modstandere paa Grund af sine, efter hin Tids Anskuelse, frie Idéer. Han ophævede Hoveriet paa sit Gods og frigav Jorderne for alle Tiender, som han henlagde til en stor Avlsgaard, — oprettet af 5 Bøndergaarde, — som han gav Navnet Tiendegaarden. Et af hans mest betydningsfulde Arbejder var Gravningen af Gudumlund Kanal fra Limfjorden op igennem de store Kærstrækninger, der hørte under Gaarden og hvorved den fuldstændige Opdyrkning af disse Kær- og Mosestrækninger blev gjort mulig. Paa selve Hovedgaarden opførte han nye Avlsbygninger, gik fra Studehold over til Mejeridrift, omformede hele Agerbruget efter udenlandsk Mønster, og tog efter Kanalens Gravning energisk fat paa at gøre Moserne frugtbringende. For alle disse udmær-



kede Arbejder paa Landbrugets Omraade blev han 1887 tilkendt Landhusholdnings-selskabets Guldmedalje; men alle de store og kostbare Landbrugsarbejder, tilligemed Anlæg af betydelige Fabrikker, saasom Teglværker, Kalkværker, Klæde- og Linnedvæverier, Handskefabrik, Blegeri og kemiske Fabriker m. m. bevirkede, at han stadig var i Pengeforlegenhed og tilsidst saa sig nødsaget til at sælge Gudumlund.

**Gudumlund Fabrik** i Gudum S., Fleskum H., Aalborg A. Postforb. og nærmeste St.: Gudumholm. Telef.: Gudumholm Nr. 19. Ejendommen ligger 2½ Mil fra Aalborg og hører under Grevskaftet Lindenborg.

Matr.-Nr. 27 m. fl. Hartk.: 6 Tdr. 7 Skpr. 1 Fdkr. Ejendomsskylden er 125,000 Kr. Brandassurance for Hovedbygning og Avlsbygninger 31,540 Kr., for Besætning 17,500 Kr., Inventar 3800 Kr. og Avl 13,500 Kr. Aarlig Ejendomsskyld Skat Kr. 137,50. Bidrag til Amtsrepf. Kr. 165,43. Sidste Aars Kommuneskat Kr. 471,31. Bygningerne er forsikrede i »Den alm. Brandf. f. Landb.«; Besætn., Inv. og Avl i »Danmark«. Det samlede Areal udgør 164 Tdr. Ld. (foruden Kanal og Veje), deraf Ager 24, Kær 138, Have og Gaardsplads 2 Tdr. Ld. Ejendommen er bortforpagtet til Hr. *Carl Chr. Krebs*, der er født 1859 i Gudum S. og gift med *Mathilde Margrethe Attrup*. Besætning og Inventar tilhører Forpagteren.

Agermarken drives i en 6 Marksdrift med: 1. Brak, 2. Rug, 3. Byg, 4. Havre, 5. og 6. Kløver og Græs. Jorden er sandblandet Muldjord med



Gudumlund Fabrik.

Kridtunderlag. Kærjorden drives ligeledes i en 6 Marksdrift med: 1. Grøn-jordshavre, 2. Roer, 3. Havre, 4. Rug, 5. og 6. Kløver og Græs. Overgrunden bestaar af afgravet Tørvejord, der senere er paaført Sand fra Grøfterne. Besætn. bestaar f. T. af 32 Køer, 40 Stkr. Ungkvæg og Kalve, 1 Tyr, 12 Heste, 4 Plage og Føl, 2 Trækstude samt 10 Faar. Sidste Aar solgtes 85 Fedesvin. Kvægbesætn. vedligeholdes ved eget Tillæg og er af jydsk Race. Mælkemængden var sidste Aar gennemsn. c. 5000 Pd. pr.

Ko; den leveres til Mejeriet »Tivoli«. Det norm. Folkehold er 1 Forkarl, 2 Røglere, 2 Karle, 3 Piger og 6 Daglejere.

Gaardens faste Maskiner drives ved Vandkraft.

Gudumlund Fabrik Forpagterbolig er opført af Grundmur med Tegltag. Avlsbygningerne ligge Ø. for Forpagterboligen og bestaar af en Trælade med Paptag samt en grundmuret Staldbygning med Plads til 40 Kreaturer og 12 Heste.

En mindre Gaard, Møllegaarden, hører under Forpagtningen, og denne Gaards Bygninger benyttes endnu til Driften.

Under Forpagtningen hører et Teglværk og et Kalkværk samt en Vandmølle.

**Tiendegaarden** under Grevskabet Lindenberg ligger i Gudum S., Fleskum H., Aalborg A. Postforb. og nærmeste St.: Gudumholm. Telef.: Gudumholm Nr. 9. Gaarden ligger  $2\frac{1}{8}$  Mil fra Aalborg.

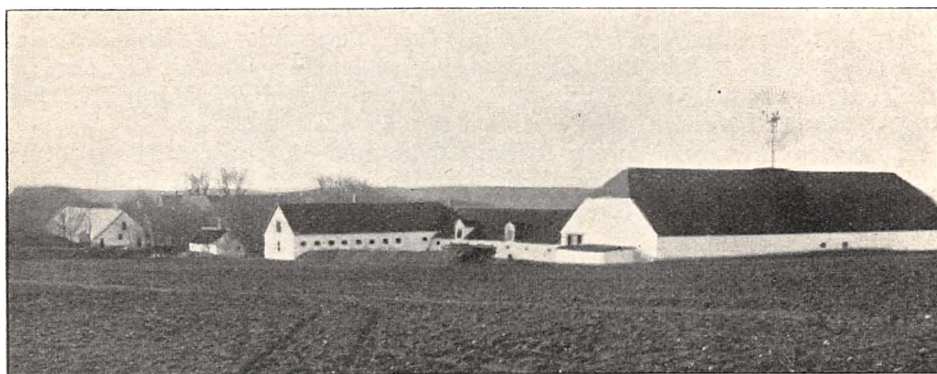

Tiendegaarden.

Matr.-Nr. 64 aa m. fl. Hartk.: 32 Tdr. 3 Skpr. 3 Fdkr.  $2\frac{1}{4}$  Alb. Ejendomsskylden er 105,000 Kr. Brandassurance for Hovedbygning 22,150 Kr., for Avlsbygninger 51,104 Kr., Besætning, Inventar og Avl c. 80,000 Kr. Aarlig Ejendomsskyld Skat Kr. 115,50. Bidrag til Amtsrepf. Kr. 512,64. Sidste Aars Kommuneskat c. 1300 Kr. Andre Afgifter 142,63. Bygningerne er forsikrede i »Den alm. Brandf. f. Landb.«; Besætn., Inv. og Avl i »Danmark«. Det samlede Areal udgør c. 582 Tdr. Ld., deraf Ager c. 350, Kær 100, Overdrev 129 og Have c. 3 Tdr. Ld. Gaarden drives af Lehns-greven ved Hr. Inspektør *Thorvald Thorup*, der er født i Sejlstrup 1882.

Agermarken drives i en 6 Marksdrift med: 1. Staldfoder, 2. Rug, 3. Blandsæd, 4. Roer og Kartofler, 5. Byg og 6. Havre. Agerjorden er sand-blandet Muldjord med Kridtunderlag. Kæret er fuldstændig udlagt som Græsgang. Tiendegaarden, som uden Besætning af Lehnsreven blev over-taget 1907 efter Forpagter Winge, har nu en Besætn. af 70 Køer og 70 Stude samt 14 Heste. Driften skal baseres paa Fedning. Det norm. Folkehold er 1 Fodermester, 1 Forkarl, 10 Karle, 2 Piger, 5 Daglejere og om Sommeren 10 Polakker.

Tiendegaardens Hovedbygning er trefløjet, opført c. 1774 af Kammerherre v. Buchvald, der paa dette Tidspunkt oprettede Gaarden; den er bygget af svær Grundmur og tækket med Tagpap. Avlsgaarden er opført af Grundmur med Spaan- og Paptage efter Brand 1872, senere er dog foretaget nogle Tilbygninger.

Til Ejendommen hører 4 jordløse Huse.

**Louisendal** under Grevskabet Lindenberg i Gudum S., Fleskum H., Aalborg A. Postforb. og nærmeste St.: Gudumholm. Gaarden ligger 2½ Mil fra Aalborg.

Matr.-Nr. 2 aa m. fl. af Louisendal. Hartk.: 27 Tdr. 2 Fdkr. 1 Alb. Tiendefri Hovedgaardsjord. Ejendomsskylden er 175,000 Kr. Foruden det til Ejendomsskyld ansatte hører til Gaarden c. 23 Tdr. Ld. indkøbt Præstegaardsjord. Brandassurance for Hovedbygning 22,300 Kr., for Avlsbygninger 81,705 Kr., Besætning 53,000 Kr., Inventar 10,000 Kr. og Avl 40,000 Kr. Aarlig Ejendomsskyld Skat Kr. 192,50. Bidrag til Amtssrepf. Kr. 475,27. Sidste Aars Kommuneskat Kr. 716,28. Andre Afgifter 24 Tdr. Byg. Bygningerne er forsikrede i »Den alm. Brandf. f. Landb.«; Besætn., Inv. og Avl i »Danmark«. Det samlede Areal udgør 510 Tdr. Ld., deraf Ager 150, Eng 80, Kær 130, permanent Græsgang 135, Have og Plantage 15 Tdr. Ld. Gaarden drives af Lehngreven ved Hr. Bestyrer *C. Hane-Schmidt*, der er født paa Ferslevgaard 1854 og gift med *Johanne Vølzen*, født i Viborg 1864.

Agermarken drives i en 7 Marksdrift med: 1. Halvbrak, 2. Rug, 3. Roer, 4. 2-rd. Byg, 5. Kartofler, 6. Havre, 7. Kløver og Græs. Af Kærjorden drives 60 Tdr. Ld. i en 5 Marksdrift med: 1. 6-rd. Byg, 2 Roer,



Louisendal.

3. Havre, 4 Rug, 5. Kløver og Græs. Den øvrige Kærjord er udlagt til Høslet og Græsning. Naar Græsset tager af, bliver Kæret stykkevis taget ind til Drift med følgende Sædskifte: 1. Brak, 2. Rug, 3. Roer, 4. Havre og 5. Rug med Udlæg. Besætn. bestaar f. T. af 80 Køer, 80 Stkr. Ungkvæg og Kalve, 2 Tyre, 14 Heste, samt 6 Plage og Føl. Sidste Aar solgtes c. 150 Fedesvin og c. 30 Fedekreaturer. Kvægbesætn. vedligeholdes ved eget Tillæg og er af nordslesvigsk Race. Mælkemængden var sidste Aar gennemsn. 5047 Pd. pr. Ko; den leveres til Mejeriet »Tivoli«. Det norm. Folkehold er 1 Fodermester, 1 Forkarl, 4 Karle, 3 Piger og 2—6 Daglejere samt i Roer og Høst Ekstramandskab.

Louisendal Bygninger er alle nye med Undtagelse af Hovedbygningen, der er ældre og opført af Grundmur i 1 Stokværk med Tegitag. Alle Avlsbygningerne er af Grundmur med Trimpel og Paptage.

Til Ejendommen hører 3 Arbejderhuse.

**Høstemark** i Mov S., Fleskum H., Aalborg A. Postforb.: Mov. Nærmeste St.: Gudumholm. Gaarden ligger  $3\frac{1}{2}$  Mil fra Aalborg og tilhører et Konsortium, bestaaende af d'Hrr. *Chr. Eskildsen, Peder Christensen, Niels P. Glargaard* og *P. Lundsgaard*, som 1898 købte Ejendommen af Kammerherre Grüners Dødsbo med det Formaal at udstykke Gaarden. Ejendommens Hartkorn var da 32 Tdr. 1 Skp. 2 Fdkr.  $2\frac{1}{2}$  Alb., og den følgende Ejendomsskylds-Ansættelse 150,000 Kr.

Af Høstemark Bygninger er nu kun tilbage Hovedbygningen, som antages opført 1698; den bestaar af en Hovedfløj og to Sidefløje, alle i 1 Stokværk med Tegltag. Avlsbygningerne, som alle var nyere og smukt opførte af Grundmur, er nedrevne, og Materialerne er benyttede til Bygning paa de fraselgte Parceller. Besætningen er for største Parten solgt.

Til den samlede Ejendom hørte »Skovridergaarden«, en mindre Gaard, som ligger smukt ved Indkørselen til Skoven; til denne Gaard bliver nu lagt en mindre Del af Hovedgaardens tidligere Mark. Sammen med Skoven og c. 200 Tdr. Ld. af Vildmosen udgør Hovedparcellen derefter i alt 1070 Tdr. Ld., deraf Ager c. 50, Eng



Høstemark.

20, Skov 800 og Mose 200 Tdr. Ld. Den gamle Hovedbygning og den dertil hørende Have skal ikke følge med Hovedparcellen ved dennes Salg, men sælges særskilt med et mindre Areal.

Skoven bestaar af c. 500 Tdr. Ld. gammel Løvskov, stødende op til den Lille Vildmose. Udenom disse 500 Tdr. Ld. ligger c. 300 Tdr. Ld. Naaetræsplantage i Alderen fra 10—30 Aar og i god Tilvækst. Der findes en ikke ubetydelig Bestand af Raavildt og en god Rævejagt. Aarlig skydes en Del Kronvildt og nogle Urhancer; ogsaa Høns- og Harejagten er god.

Høstemark har før Reformationen hørt under Viborg Domkapitel. Senere hørte den, medens Slægten Buchwald ejede Gudumlund, under denne Gaard; men allerede 1707 solgte W. v. Buchwald den til Berendt Fallenkamp. En Tid var den i Familien Lassens Eje, 1804 købtes den af J. M. Neergaard, der 1812 solgte den til Kapt. Mourier og Overretsassessor Østergaard. Disse overdrog den til Thyge Thygesen, hvorefter den en Tid ejedes af Hvass, hvis Enke 1839 atter solgte den til en Thygesen. Efter dennes Død 1842 blev den ved Auktion solgt til Etatsraad A.

Branth, Klarupgaard, der 1854 afhændede den til Kammerraad Schou og C. Fraas. Derefter tilhørte Gaarden Davidsen, der 1860 solgte den til Kammerherre Grüner.

**Egensekloster** i Mov S., Fleskum H., Aalborg A. Postforb.: Mov. Nærmeste Stationer: Gudumholm og Storvorde. Gaarden ligger 3½ Mil fra Aalborg. Dens nuv. Ejer er Hr. V. J. N. Sønnichsen, der er født 1857 og gift med H. E. Evers, født 1861.

Matr.-Nr. 1 a m. fl. af Egensekloster. Hartk.: 10 Tdr. 7 Skpr. 1 Fdkr. 1½ Alb. Ejendomsskylden er 85,000 Kr. Brandassurance for Hovedbygning 15,994 Kr., for Avlsbygninger 32,668 Kr., Besætning, Inventar og Avl 40,000 Kr. Aarlig Ejendomsskyld Skat Kr. 93,50. Bidrag til Amtsrepf. c. 200 Kr. Sidste Aars Kommuneskat 225 Kr. Bygningerne er forsikrede i »Den alm. Brandf. f. Landb.«; Besætn., Inv. og Avl i »Danmark«. Det samlede Areal udgør 450 Tdr. Ld., deraf Ager 200, Skov 243, Have og Gaardsplads 7 Tdr. Ld. Gaarden drives af Ejeren.

Agermarken drives i en 8 Marksdrift Besætn. bestaar f. T. af 40 Køer, 10 Stkr. Ungkvæg og Kalve, 1 Tyr og 8 Heste.

Til Ejendommen hører 1 Skovfogedhus med 6 Tdr. Ld.

Af Egensekloster gamle Løvskov er bevaret 150 Tdr. Ld., medens der paa tidligere Skovarealer er plantet c. 100 Tdr. Ld. Naaleskov.

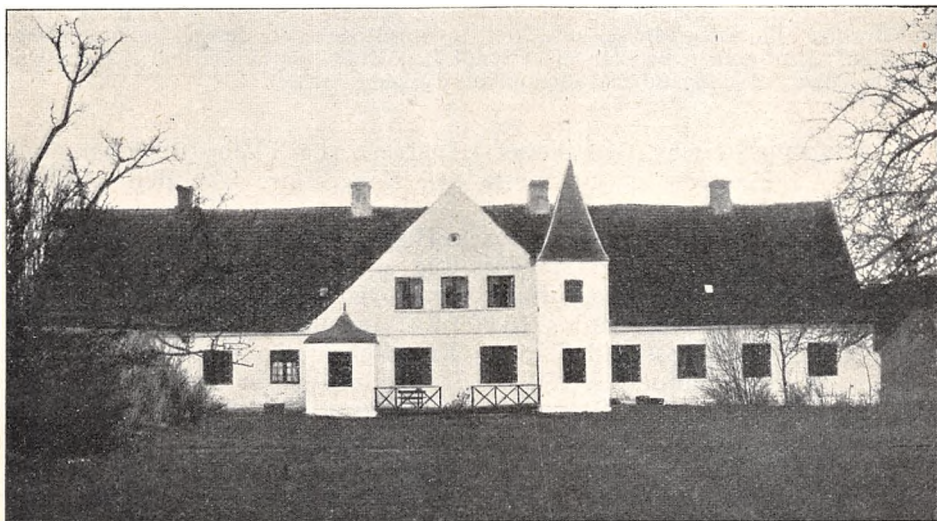

Egensekloster.

Egensekloster Hovedbygning er opført af Grundmur med Tegltag. Avlslængerne bestaar af 3 grundmurede, spaantækte Bygninger, opførte efter Brand 1884. Udenfor disse Bygninger ligger mod Ø. Forpagterboligen, ligeledes af Grundmur med Spaantag. Egensekloster gik efter Reformationen over i privat Eje. I det 18. Aarh. tilhørte Gaarden Familierne Lassen og Vraae, og blev 1804 købt af Johan E. Neergaard, der ejede den til 1813, da Overretsassessor Østergaard købte den og derefter afhændede den til Løjtnant Linde. Senere ejedes Egensekloster af Larsen til Rødslet, der solgte den til Agent Hertz, som atter afhændede Gaarden til Kammerherre Grüner til Høstemark; han solgte den 1896 til den nuv. Ejer.

**Vildmosegaarden** under Grevskabet Lindenborg i Mov S., Fleskum H., Aalborg A. Postforb.: Mov. Nærmeste St.: Kongerslev. Telef.: Kongerslev Nr. 10. Gaarden ligger 4½ Mil fra Aalborg.

Matr.-Nr. 1 a af Vildmosegaarden. Hartk.: 34 Tdr. 5 Skpr. 2 Fdkr.  $2\frac{3}{4}$  Alb. Ejendomsskylden er 165,000 Kr. Brandassurance for Hovedbygning 21,520 Kr., for Avlsbygninger 51,810 Kr., Besætning 30,400 Kr. og Avl 38,000 Kr. Aarlig Ejendomsskyld Skat Kr. 181,50. Bidrag til Amtsrepf. Kr. 576,77. Bygningerne er forsikrede i »Den alm. Brandf. f. Landb.«; Besætn. og Avl i »Danmark«. Det samlede Areal udgør 700 Tdr. Ld., alt udtørret Sø med Undtagelse af 2 Tdr. Ld. Have. Gaarden drives af Lehnsgreven ved Hr. Bestyrer *Fritz V. Dietz*, født 1850.

Agermarken drives i en 7 Marksdrift med: 1. Halvbrak, 2. Rug, 3. Roer, 4. Byg, 5. Blandsæd, 6. Havre, 7. Kløver og Græs. C. 200 Tdr. Ld. henligger som Eng til Høslet eller som permanent Græsgang. Fra »Toftsøen«, c. 170 Tdr. Ld., sælges Høet ved Auktion. Besætn. bestaar f. T. af 118 Køer, 40 Stkr. Ungkvæg og Kalve, 4 Tyre, 20 Heste samt 5 Plage og Føl. Sidste Aar solgtes c. 150 Fedesvin. Kvægbesætn. vedligeholdes ved eget Tillæg og er af jydsk Race. Mælkemængden var sidste Aar gennemsn. c. 4000 Pd. pr. Ko; den leveres til Kongerslev Mejeri. Det norm. Folkehold er 1 Forvalter, 1 Fodermester, 1 Forkarl, 8 Karle, 3 Piger, 4—10 Daglejere og om Sommeren desuden 7 polske Piger.

Vildmosegaardens herskabelige Hovedbygning er gammel, men solid opført i 1 Stokværk. Avlslængerne er byggede af Grundmur og tækkede med Tagpap.

Grev Schimmelmann, Opretteren af Grevskabet, udtørrede ved Anlæg af dybe Kanaler fire i Vildmosen beliggende Søer, og oprettede af det derved indvundne Areal Gaarden. Jordbunden bestaar af et tyndt Lag Muld med Underlag af Strandsand. Mosen ligger betydelig højere udenom de dyrkede Arealer.

**Knarmose**, under Grevskabet Lindenberg, i Mov S., Fleskum H., Aalborg A. Postforb. og nærmeste St.: Kongerslev. Gaarden ligger c. 5 Mil fra Aalborg.

Matr.-Nr. 1 a m. fl. af Knarmose. Hartk.: 7 Tdr. 3 Skpr. 2 Fdkr.  $2\frac{1}{2}$  Alb. Der svares i Tiende 1350 Pd. Rug og 120 Pd. Byg. Ejendomsskylden er 50,000 Kr. Brandassurance for Hovedbygning 2277 Kr., for Avlsbygninger 9695 Kr., Besætning 15,000 Kr., Inventar 7930 Kr. og Avl 21,000 Kr. Aarlig Ejendomsskyld Skat 55 Kr. Bidrag til Amtsrepf. Kr. 147,84. Sidste Aars Kommuneskat 280 Kr. Bygningerne er forsikrede i »Den alm. Brandf. f. Landb.«; Besætn., Inv. og Avl i »Danmark«. Det samlede Areal udgør c. 1230 Tdr. Ld., deraf Ager 240, Eng 160, Skov 60, Hede 50 og Have 3 Tdr. Ld. samt af Vildmosen 717 Tdr. Ld., hvoraf der aarlig kultiveres et ikke ubetydeligt Areal til permanent Græsgang. Gaarden drives af Lehnsgreven ved en Avlsforvalter.

Agermarken drives i en 4 Marksdrift. Besætn. bestaar f. T. af 4 Køer, 160 Stkr. Ungkvæg og Kalve, 2 Tyre, 12 Heste, 11 Plage og Føl samt 3 Faar. Ungkvægbestanden, som udgør Gaardens Hovedbesætning, vedligeholdes ved Tillæg fra Lindenberg, hvorfra hvert Foraar tilføres c. 80 Stkr. Ungkvæg, som tilbageleveres dels som Kvier med Kalve, dels som 2—3 Aars Stude. Det norm. Folkehold er 1 Forvalter, 1 Forkarl, 6 Karle, 2 Piger, 5 Daglejere og i Høsten Ekstramandskab.

Knarmose Bygninger, Resterne af 2 af de nedlagte Gaarde, er dels af Grundmur og dels af Bindingsværk, tækkede med Straa.

I Tofte,  $\frac{1}{2}$  Mil fra Knarmose, er 3 Bøndergaarde nedlagte, hvis Enge derefter er lagte under Knarmose. To Gaarde, »Kragelundsgaardene«, er ligeledes lagt under Knarmose.

**Bakkegaarden** i Nørre-Tranders S., Fleskum H., Aalborg A. Postforb. og nærmeste St.: Aalborg, hvortil der er  $\frac{1}{4}$  Mil. Telef.: Aalborg Nr. 1418. Gaarden tilhører A/S »*Dansk Svovlsyre- og Superfosfatfabrik*«, som uden Besætning og Inventar købte den 1907 af Enkefru Fløger for 100,000 Kr.

Matr.-Nr. 21 a m. fl. af Øster-Sundby. Hartk.: 8 Tdr. 1 Fdkr.  $1\frac{1}{4}$  Alb. Tiendefri er 2 Tdr. 1 Skp. 1 Fdkr. Der svares i Tiende 12 Tdr. Byg. Ejendomsskylden er 80,000 Kr. Brandassurance for Hovedbygning 10,585 Kr., for Avlsbygninger 21,254 Kr., Besætning 5000 Kr., Inventar 9100 Kr. og Avl 20,000 Kr. Aarlig Ejendomsskyld Skat 88 Kr. Bidrag til Amtsrepf. c. 155 Kr. Sidste Aars Kommuneskat 240 Kr. Andre Afgifter 32 Kr. Bygningerne er forsikrede i »Den alm. Brandf. f. Landb.«; Besætn., Inv. og Avl i »Aalborg og Hjørring Amters Brandf.«. Det samlede Areal udgør 150 Tdr. Ld., deraf Ager 118 $\frac{1}{2}$ , Kær 30, Have og Gaardsplads  $1\frac{1}{2}$  Td. Ld.



Bakkegaarden.

Gaarden er bortforpagtet til Hr. *J. Chr. Sørensen Buksted*, der er født i Ulsted 1880 og gift med *Mary Helene Holm*, født i Hasle v. Aarhus 1882. Forpagtningen, der er 8-aarig, omfatter hele Gaardens Areal. Afgiften er 3300 Kr. foruden Skatter; den svares i Penge.

Agermarken drives i en 6 Marksdrift med: 1. Grønjordshavre, 2. Brak (delvis benyttet), 3. Vintersæd, 4. Roer og Byg, 5. Byg og Havre, 6. Kløver og Græs. Udbyttet var sidste Aar af Rug 11, Byg 18 og Havre 15 Fold. Kæret pløjes en Gang 7—8 Tm. dybt og besaaes med 100 Pd. Havre pr. Td. Ld. Havren afhugges grøn, hvorefter Marken henligger som permanent Græsgang. — Korn og Foderroer sælges i Aalborg, og saavel Naturgødning som Kunstgødning købes. Besætn. består f. T. af 2 Køer, 10 Heste, 40 Faar og c. 60 Lam. Det norm. Folkehold er 1 Forkarl, 3 Karle, 2 Piger og 1 Daglejer samt i Roer og Høst 4—5 Mand ekstra.

Bakkegaardens Hovedbygning er opført i 1 Stokværk af Grundmur med Skifertag. Avlsgaarden, som ligger Ø. for Hovedbygningen, omfatter 2 Lader, af

hvilke den ene er af Egebindingsværk og den anden af Grundmur, begge med Straatage; sammenbygget med den ene Lade er en grundmuret Kostald med Straatag; desuden findes en grundmuret Hestestald med Tegltag samt en ligeledes grundmuret, straaetækt Svinestald.

Bakkegaarden ligger højt med en smuk Udsigt fra Hovedbygningen og Haven over Aalborg By og Limfjorden.

Til Ejendommen hører 1 jordløst Hus.

## Hornum Herred.

**S**cheelsminde i Budolfi S., Hornum H., Aalborg A. Postforb. og nærmeste St.: Aalborg, hvortil der er  $\frac{1}{2}$  Mil. Dens nuv. Ejer er Hr. *Lauritz Bonderup*, som købte den 1856. Hr. L. Bonderup er født paa Sophiendal v. Aalborg 1838 og gift med *Helene Bech*, født i Aalborg 1846.

Matr.-Nr. 2 a m. fl. af Budolfi. Hartk.: 17 Tdr. 3 Skpr. 1 Fdkr. 1 Alb. Tiendefri Hovedgaardsjord. Ejendomsskylden er 85,000 Kr. Brandassurance for Hovedbygning 16,000 Kr., for Avlsbygninger 34,000 Kr., Besætning, Inventar og Avl 55,000 Kr. Aarlig Ejendomsskyld Skat Kr. 93,50. Bidrag til Amtsrepf. Kr. 284,75. Sidste Aars Kommuneskat c. 350 Kr. Bygningerne er forsikrede i »Den alm. Brandf. f. Landb.«. Det samlede Areal udgør 169 Tdr. Ld., deraf Ager 92, Kær 74, Have og Gaardsplads 3 Tdr. Ld. Gaarden drives af Ejeren.

Agermarken drives i en 5 Marksdrift med: 1. Rug, 2. Kartofler og Roer, 3. Havre, 4. og 5. Kløver og Græs. Der avles i Gennemsnit c. 15 Fold. Kærjorden er permanent Græsgang. Besætn. bestaar f. T. af 24 Køer, 24 Stkr. Ungkvæg og Kalve, 2 Tyre, 8 Heste, 10 Plage og Føl. Kvægbesætn. vedligeholdes ved eget Tillæg og er af jydsk Race. Mælkemængden var sidste Aar gennemsn. c. 5000 Pd. pr. Ko; den sælges i Aalborg. Det norm. Folkehold er 1 Forvalter, 1 Fodermester, 1 Forkarl, 2 Karle 3 Piger og 5 Daglejere.

Scheelsminde Hovedbygning er opført af Grundmur med Tegltag. Avlsbygningerne bestaar af 3 sammenbyggede Længer, dels opførte af Grundmur og dels af Bindingsværk med Straatage.

Scheelsminde er bygget 1814 af Doktor Scheel, der har oprettet Gaarden af 4 Bøndergaarde, som han af den dav. Ejer af Restrup havde modtaget som Betaling for en heldig Kur. Senere har Gaarden tilhørt Qvist, Hansen og derefter cand. jur. Thomsen.

**Skalborggaard** i Budolfi S., Hornum H., Aalborg A. Postforb. og nærmeste St.: Aalborg, hvortil der er  $\frac{1}{2}$  Mil. Dens nuv. Ejer er Hr. *Jens Berthelsen*, som købte den 1890. Hr. J. Berthelsen er født i Alstrup 1844 og gift med *Ida Wilhelmine Marie Faaborg*, født paa Christianshavn. Af tidl. Ejere kan nævnes Slægten Rugaard.

Matr.-Nr. 1 a m. fl. af Budolfi. Hartk.: 5 Tdr. 2 Skpr. 1 Fdkr.  $1\frac{3}{4}$  Alb. Ejendomsskylden er 50,000 Kr. Brandassurance for Besætning 19,100 Kr., for Inventar 5700 Kr. og Avl 15,000 Kr. Aarlig Ejendomsskyld Skat 55 Kr. Bidrag til Amtsrepf. Kr. 97,50. Sidste Aars Kommuneskat 67 Kr. Det samlede Areal udgør 153 Tdr. Ld., deraf Ager  $125\frac{1}{2}$ , Eng 20, Plantage  $2\frac{1}{2}$ , Have og Gaardsplads 5 Tdr. Ld. Gaarden drives af Ejeren.

Agermarken drives i en 7 Marksdrift med: 1. Rug, 2. Roer, 3. og 4. Blandsæd, 5., 6. og 7. Kløver og Græs. Besætn. bestaar f. T. af 70



Køer, 2 Tyre og 10—12 Heste. Sidste Aar solgtes c. 80 Fedesvin. Kvægbesætn. vedligeholdes ved Indkøb. Mælkemængden var sidste Aar gennemsn. c. 5500 Pd. pr. Ko; den sælges til Aalborg. Det norm. Folkehold er 1 Staldkarl, 1 Forkarl, 3 Karle, 3 Piger, 2 Daglejere og 1 Kusk.

Skalborggaard Hovedbygning er opført af Grundmur med Skifertag. Avlsgaarden, som ligger N. og Ø. for Hovedbygningen, bestaar af 3 sammenbyggede Længer. Den ø. Længe, der er opført af Grundmur med Skifertag, rummer Kostald. Laden er opført af Grundmur med Spaantag, og Hestestalden ligeledes af Grundmur med Spaantag.

**Store-Restrup** i Sønderholm S., Hornum H., Aalborg A. Postforb.: Aalborg. Nærmeste Stationer: Aalborg og Sønderholm. Gaarden ligger  $1\frac{1}{4}$  Mil fra Nibe og  $1\frac{1}{2}$  Mil fra Aalborg. Dens nuv. Ejer er Hr. *Carl Philip*, der er født i København 1861 og gift med *Maja Schiøler*, født i Meseinge paa Fyn 1870.

Matr.-Nr. 1 a m. fl. af Store-Restrup. Hartk.: 61 Tdr. 2 Fdkr.  $2\frac{1}{2}$  Alb. Skovskylts Hartk.: 2 Skpr. 1 Alb., alt tiendefrit. Ejendomsskylden



Store-Restrup.

er 240,000 Kr. Brandassurance for Hovedbygning 159,280 Kr., heri ikke indbefattet Elektricitetsværk med Motor, der er forsikret for 31,850 Kr., for Avlsbygninger 137,698 Kr., Besætning 150,000 Kr., Inventar 40,800 Kr. og Avl 93,500 Kr. Aarlig Ejendomsskyld Skat 264 Kr. Bidrag til Amtsrepf. c. 1000 Kr. Sidste Aars Kommuneskat c. 2000 Kr. Bygningerne er forsikrede i »Den alm. Brandf. f. Landb.«; Besætn., Inv. og Avl i »Danmark«. Det samlede Areal udgør 1600 Tdr. Ld., deraf Ager 750, Eng 150, Kær 150, Skov 440, Hede 10, Mose 50, Have og Park 50 Tdr. Ld. Gaarden drives af Ejeren.

Højmarken drives i en 8 Marksdrift med: 1. Grønjordshavre, 2.

Brak, 3. Rug, 4. Roer, 5. Byg, 6. Havre, 7. og 8. Kløver og Græs. Lavmarken henligger dels som permanent Græsgang, dels drives den i Vekseldrift. Besætn. bestaar f. T. af 130 Køer, 180 Stkr. Ungkvæg og Kalve, 12 Tyre, 26 Heste, 18 Plage og Føl, 2 Trækstude samt c. 300 Faar. Sidste Aar solgtes c. 300 Fedesvin og c. 50 Fedekreaturer. Kvægbesætn., der dels er af jydsk Race, dels af rød dansk Race, vedligeholdes ved eget Tillæg. Mælkemængden var sidste Aar gennemsn. c. 5000 Pd. pr. Ko; den leveres til Aalborg Mælkeforsyning. Det norm. Folkehold er 1 Overforvalter, 1 Underforvalter, 1 Fodermester, 1 Forkarl, 4 Elever, 3 Karle, 4 Piger, 8 Daglejere og 15 Polakker.

Gaardens faste Maskiner drives ved Elektricitet.

Store-Restrup Borggaard, der er aaben imod Ø., omsluttet mod S., V. og N. af de 3 store Hovedfløje, opførte omkring 1723 af svær Grundmur med Tegltage. I den n. Fløj har der til 1897 været Kapel, hvor der holdtes Gudstjeneste en Gang maanedlig. Den ø. og s. Fløj rummer en særdeles herskabelig Lejlighed, udstyret meget stilfuldt og med en sjælden Smag. Avlsbygningerne er alle nye, opførte efter Brand 1901 af Grundmur med Paptage.

Til Ejendommen hører 1 Hus med Jord og 5 jordløse Huse samt Restrup Kro, der er bortforpagtet.

En Vandmølle driver Elektricitetsværket.

Restrup tilhørte fra Begyndelsen af det 15. Aarh. Familien Gyldenstjerne, og forblev i c. 200 Aar i denne Slægts Eje, indtil Hannibal Gyldenstiernes Enke, Helvig Kaas, ved sit Giftermaal overdrog den til Jørgen Marsvin. 1668 skrev deres Søn, Mogens Marsvin, sig til Restrup, der 1685 af Chr. Lindenov blev solgt til Grev Chr. Frederik Levetzau, som 1756 oprettede Stamhuset Restrup. Stamhuset gik efter hans Hustrus Død over til Kammerherre Iver Rosenkrantz-Levetzau, ved hvis barnløse Død det tilfaldt Gehejmeraad Siegfr. Raben-Levetzau. 1811 blev Restrup solgt til J. M. Neergaard, efter hvem Gaarden ejedes af det Levetzau'ske Fideikommis fra 1822—26, da den blev købt af Auditor Roulund. Efter ham ejede hans Enke den til 1847, da hun solgte den til Møllerup, som frasolgte meget af Bøndergodset og derefter afhændede Hovedgaarden og Resten af Godset til Schönou, der atter overdrog Gaarden til Hofjægermester Stemann, hvis Enke solgte den til sin Svoger, Kammerherre Stemann, som ejede Gaarden til 1897, da den blev solgt til et Konsortium, der frasolgte en betydelig Del Kærjord og 1899 afhændede Hovedgaarden til Malling, af hvem den nuv. Ejer købte den 1906.

**Klitgaard** i Nørholm S., Hornum H., Aalborg A. Postforb. og nærmeste St.: Nibe hvortil der er  $1\frac{1}{2}$  Mil. Dens nuv. Ejer er Hr. *P. Bjerre Pedersen*, som købte den 1900 af Grevinde Danners Stiftelse. Hr. P. Bjerre Pedersen er født i Kjettrup 1875 og gift med *Margrethe Andersen*, født paa Lindholm.

Matr.-Nr. 1 a m. fl. af Klitgaard. Hartk.: 14 Tdr. 7 Skpr. 1 Fdkr.  $\frac{1}{4}$  Alb. Der svares i Tiende c. 40 Tdr. Byg. Ejendomsskylden er 55,000 Kr. Brandassurance for Hovedbygning 8400 Kr., for Avlsbygninger 18,585 Kr., Besætning, Inventar og Avl 45,400 Kr. Aarlig Ejendomsskyld Skat Kr. 60,50. Bidrag til Amtsrepf. c. 240 Kr. Sidste Aars Kommuneskat 272 Kr. Bygningerne er forsikrede i »Den alm. Brandf. f. Landb.«; Besætn., Inv. og Avl i »Aalborg og Hjørring Amters Brandf.«. Det samlede Areal udgør 288 Tdr. Ld., deraf Ager 170, Eng 20, Kær 74, Sandjord 10, Have, Park og Gaardsplads 14 Tdr. Ld. Gaarden drives af Ejeren.

Agermarken drives i to 8 Marksdrifter. Besætn. bestaar f. T. af 40 Køer, 34 Stkr. Ungkvæg og Kalve, 4 Tyre, 8 Heste samt c. 25 Faar og Lam. Sidste Aar solgtes 85 Fedesvin. Kvægbesætn. vedligeholdes ved eget Tillæg og er af jydsk Race. Mælkemængden var sidste Aar gennemsn. c. 4500 Pd. pr. Ko; den leveres til Mølleholm Mejeri. Det norm. Folkehold er 1 Forkarl, 1 Røgter, 4 Karle, 2 Piger og 1 Daglejer.

Klitgaard tilhørte 1677 Generalmajor H. Fr. Levetzau.

Til Ejendommen hører 2 Huse med Jord.

**Raakildegård** i Ellidshøj S., Hornum H., Aalborg A. Postforb. og nærmeste St.: Støvring. Telef.: Støvring Nr. 6. Gaarden ligger 2 Mil fra Aalborg. Dens nuv. Ejer er Hr. I. L. Hjorth, som overtog den 1903. Hr. I. L. Hjorth er født i Tustrup v. Skørping.

Matr.-Nr. 1 a m. fl. af Raakildegård. Hartk.: 27 Tdr. 7 Skpr. 2 Fdkr. 2¼ Alb. Tiendefri Hovedgaardsjord. Ejendomsskylden er 100,000 Kr. Brandassurance for Hovedbygning 10,800 Kr., for Avlsbygninger 75,000 Kr., Besætning 36,000 Kr., Inventar 12,000 Kr. og Avl 30,000 Kr. Aarlig Ejendomsskyld Skat 110 Kr. Bidrag til Amtsrepf. 942 Kr. Sidste Aars Kommuneskat 700 Kr. Bygningerne er forsikrede i »Den alm. Brandf. f. Landb.«; Besætn., Inv. og Avl i »Danmark«. Det samlede Areal udgør 987 Tdr. Ld., deraf Ager 460, Eng 1, Kær 180, Mose 3, Skov 200, Hede



Raakildegård.

c. 120, Have, Park og Gaardsplads m. m. 13 Tdr. Ld. Gaarden drives ved en Inspektør.

Agermarken drives i en 9 Marksdrift. Besætn. bestaar f. T. af 100 Køer, 150 Stkr. Ungkvæg og Kalve, 3 Tyre, 20 Heste, 12 Plage og Føl, 2 Trækstude samt c. 270 Faar og Lam. Sidste Aar solgtes c. 200 Fedesvin. Kvægbesætn. vedligeholdes ved eget Tillæg og er af jydsk Race. Mælkemængden var sidste Aar gennemsn. c. 4000 Pd. pr. Ko; den leveres til Støvring Mejeri. Det norm. Folkehold er 1 Forvalter, 1 Fodermester, 1 Forkarl, 2 Elever, 4 Piger og 10 Daglejere.

Raakildegård Hovedbygning er opført af Egebindingsværk med Tegltag. Staldlængerne og en Mejeribygning er af Grundmur med Straatage, medens Laden dels er af Bindingsværk, dels af Grundmur, tækket med Straa.

Til Ejendommen hører 4 Huse med Jord og 4 jordlese Huse. Desuden et Teglværk, der aarlig producerer c. ½ Mill. haandstrøgne Mursten.

Raakildegård mageskiftedes 1579 af Kronen til Niels Jonsen (Viffert). 1655 tilhørte den Folmer Rosenkrantz og derpaa 1661 og 1675 Ove Rosenkrantz. Peder Villumsen solgte 1697 Gaarden til Severin Brøndorff. 1765 hørte Raakildegård under Refsnæs. Senere, 1875—1903, har Gaarden tilhørt Grosserer Hiort i København.

**Frederikshøj** i Svenstrup S., Hornum H., Aalborg A. Postforb. og nærmeste St.: Svenstrup. Telef.: Svenstrup Nr. 10. Gaarden ligger  $1\frac{1}{4}$  Mil fra Aalborg. Dens nuv. Ejer er Hr. *Gustav Gerstrøm*, som købte den 1905. Hr. G. Gerstrøm er født 1875 og gift med *Frida Sabro*. Af titl. Ejere kan nævnes Poulsen, S. C. Sørensen og derefter Etatsraad Ankerstjerne, der solgte Gaarden til den nuv. Ejer.

Matr.-Nr. 2 a af Nørre-Svenstrup. Hartk.: 9 Tdr. 2 Skpr. 2 Fdkr.  $1\frac{1}{4}$  Alb. Der svares i Tiende c. 185 Kr. Ejendomsskylden er 50,000 Kr. Brandassurance for Hovedbygning 9600 Kr., for Avlsbygninger 23,700 Kr., Besætning 12,600 Kr., Inventar 5200 Kr. og Avl 18,000 Kr. Aarlig Ejendomsskyld Skat 55 Kr. Sidste Aars Kommuneskat 190 Kr. Besætn., Inv. og Avl er forsikret i »Aalborg og Hjørring Amters Brandf.«. Det samlede Areal udgør 156 Tdr. Ld., deraf Ager 132, Eng 6, Kær 14, Have og Gaardsplads 4 Tdr. Ld. Gaarden drives af Ejeren.

Agermarken drives dels i en 7 Marksdrift og dels i en 8 Marksdrift. Jorden er Sandmuld. Besætn. bestaar f. T. af 40 Køer, 1 Tyr, 8 Heste samt 12 Faar. Sidste Aar solgtes c. 60 Fedesvin. Kvægbesætn. vedligeholdes ved Indkøb. Mælken sælges til Aalborg. Det norm. Folkehold er 1 Fodermester, 1 Forkarl, 2 Elever, 2 Karle og i Roer og Høst 2 Mand ekstra.

Frederikshøj Hovedbygning er opført af Bindingsværk med Tegltag. Avls-gaarden bestaar af 3 sammenbyggede Længer, hovedsagelig opførte af Kampesten med Straatage.

Til Ejendommen hører 1 Hus med Jord.

**Nørre-Flødal** i Svenstrup S., Hornum H., Aalborg A. Postforb. og nærmeste St.: Svenstrup. Telef.: Svenstrup Nr. 2. Gaarden ligger  $1\frac{1}{2}$  Mil fra Aalborg og tilhører *et Interessenskab*, som købte den 1873.

Matr.-Nr. 10 a m. fl. af Sønder-Svenstrup. Hartk.: 4 Tdr. 5 Skpr. 3 Fdkr.  $2\frac{1}{4}$  Alb. Ejendomsskylden er 80,000 Kr. Brandassurance for Hovedbygning 15,000 Kr., for Avlsbygninger 15,000 Kr., Besætning 8625 Kr., Inventar 7620 Kr. og Avl 6870 Kr. Aarlig Ejendomsskyld Skat 88 Kr. Bidrag til Amtsrepf. 107 Kr. Sidste Aars Kommuneskat Kr. 109,26. Bygningerne er forsikrede i »Den alm. Brandf. f. Landb.«; Besætn., Inv. og Avl i »Aalborg og Hjørring Amters Brandf.«. Det samlede Areal udgør 84 Tdr. Ld., deraf Ager 70, Have, Veje og Fabriksplads 14 Tdr. Ld. Gaarden drives af Interessentskabet ved en Bestyrer.

Agermarken drives dels i en 9 Marksdrift og dels i en 7 Marksdrift. Besætn. bestaar f. T. af 14 Køer, 6 Stkr. Ungkvæg og Kalve, 6 Heste og 6 Faar. Sidste Aar solgtes c. 20 Fedesvin. Kvægbesætn. er af jydsk Race. Mælkemængden var sidste Aar gennemsn. c. 6500 Pd. pr. Ko; den leveres til Svenstrup Mejeri. Det norm. Folkehold er 1 Forkarl, 2 Karle, 2 Piger og 1 Daglejer.

Nørre-Flødal Hovedbygning er opført i Villastil af Grundmur med Skifer-tag. Avlsbygningerne bestaar af 3 Længer, af hvilke Laden er opført af Kampesten, alle med Straatage.

Paa Ejendommen drives Kridtslemmeri med Fabrikation af Nørre-Flødal Kalkmergel. Fabrikken, der drives ved to Dampmaskiner, beskæftiger c. 30 Mand.

**Buderupholm** i Buderup S., Hornum H., Aalborg A. Postforb. og nærmeste St.: Skjørring. Gaarden ligger  $2\frac{3}{4}$  Mil fra Nibe og c. 3 Mil fra Aalborg. Dens nuv. Ejer er Hr. *F. Dahl*, der er født paa Ejendommen 1852. Hr. F. Dahl, der tillige er Ejer af Teglgård i Skjørring S., hvilken Gaard drives under Buderupholm, overtog Ejendommen 1863 efter sin Fader.

Matr.-Nr. 1 a af Buderupholm. Hartk.: 50 Tdr. 5 Skpr. 1 Alb.; heraf er 33 Tdr. Hartk. tiendefri Hovedgaardsjord. Der svares i Tiende 315 Kr. Ejendomsskylden er 300,000 Kr. Brandassurance for Hovedbygning 28,500 Kr., for Avlsbygninger 64,093 Kr., Besætning, Inventar og Avl 80,000 Kr. Aarlig Ejendomsskyld Skat 330 Kr. Bidrag til Amtsrepf. 771 Kr. Sidste Aars Kommuneskat 1582 Kr. Andre Afgifter 124 Kr. Bygningerne er forsikrede i »Den alm. Brandf. f. Landb.«; Besætn., Inv. og Avl i »Danmark«. Buderupholm og Teglgaardens samlede Areal udgør 1438 Tdr. Ld., deraf Ager 553, Eng 170, udtørret Sø 71, Skov 280, Hede 104, Mose 100, Have og Park 10 Tdr. Ld.; desuden af tilhørende Gods 107 Tdr. Ld. Ager, 29 Tdr. Ld. Eng og 4 Tdr. Ld. Skov. Gaarden drives af Ejeren.

Paa Buderupholm drives Agermarken dels i en 9 Marksdrift med: 1. Brak, 2. Rug, 3. Blandsæd, 4. Roer, 5. Byg, 6. Havre, 7., 8. og 9. Klø-



Buderupholm.

ver og Græs, dels i en 7 Marksdrift med: 1. Brak, 2. Rug, 3. Havre, 4., 5., 6. og 7. Kløver og Græs. Paa Teglgaarden drives Agermarken i en 7 Marksdrift med: 1. Brak, 2. Rug, 3. Roer, 4. Havre, 5., 6. og 7. Kløver og Græs. Besætn. bestaar f. T. af 100 Køer, 110 Stkr. Ungkvæg og Kalve, 3 Tyre, 20 Heste og 4 Plage. Det norm. Folkehold er 1 Forvalter, 1 Foder mester, 1 Forkarl, 9 Karle, 6 Piger og 9 Daglejere samt i Roer og Høst Ekstramandskab.

Buderupholm Hovedbygning er opført 1731 af Egebindingsværk. Avlsbygningerne er med Undtagelse af Halvdelen af Laden opførte i de senere Aar dels af Grundmur og dels af Egebindingsværk, tækkede med Spaan.

Til Buderupholm hører Skørping og Fræer Sognes Kirketiende, henholdsvis 32 Tdr. 2 Fdkr. Rug, 52 Tdr. 4 Skpr. 3 Fdkr. Byg, 64 Tdr. 2 Skpr. 1 Fdkr. Havre og 21 Tdr. 2 Skpr. Rug, 38 Tdr. 7 Skpr. Byg, 43 Tdr. 5 Skpr. 2 Fdkr. Havre.

Buderupholm ejedes i det 16. Aarh. af Familien Lykke, endnu 1604 ejede Iver Lykke Gaarden, men kort efter kom den til Johan Brockenhuus, som døde 1619, hvorefter Axel Rosenkrantz og hans Enke. Fru Anne Høg, ejede den. 1634 solgtes

den til Mogens Høg, hvorefter den tilhørte Ritmester Jørgen Lykke og efter ham Peter Risler; hans Enke overdrog den til Svigersønnen, Løjtnant Mikkel Suhr, hvis Enke 1728 afhændede den ved Auktion til Tøger Benzou, der solgte den til Pieter de Lange van Bergen. 1759 fik Kancelliraad Bjørn Skøde paa Buderupholm. Efter hans Død 1816 overtog hans Søstersøn, Konferensraad C. Rothe, Gaarden, men maatte 1826 lade Statskassen overtage den, og denne beholdt den til 1842, da Hovedgaarden blev solgt ved Auktion til cand. phil. F. A. B. Dahl og cand. phil. Rübner. Ved dette Salg beholdt Statskassen Størstedelen af Skovarealet, som endnu hører under Buderupholm Domæneskov og udgør en væsentlig Del af dette Distrikt. Dahl, den nuv. Besidders Fader, blev 1847 Eneejer af Buderupholm.

**Erstedgaard** i Aaerstrup S., Hornum H., Aalborg A. Postforb. og nærmeste St.: Støvring, hvortil der er  $1\frac{1}{4}$  Mil. Dens nuv. Ejer er Hr. *Anders Pedersen Bruse*, som købte den 1907. Hr. A. Pedersen Bruse er født paa Søndergaard i Gjøttrup S. Af tidl. Ejere kan nævnes Jørgensen og derefter Løjtnant P. R. Skafte, der solgte den til den nuv. Ejer. Gaarden er oprindelig sammenlagt af 4 Bøndergaarde.

Matr.-Nr. 6 a m. fl. af Ersted. Hartk.: 10 Tdr. 4 Skpr. Ejendoms-skylden er 55,000 Kr. Brandassurance for Hovedbygning 23,700 Kr., for

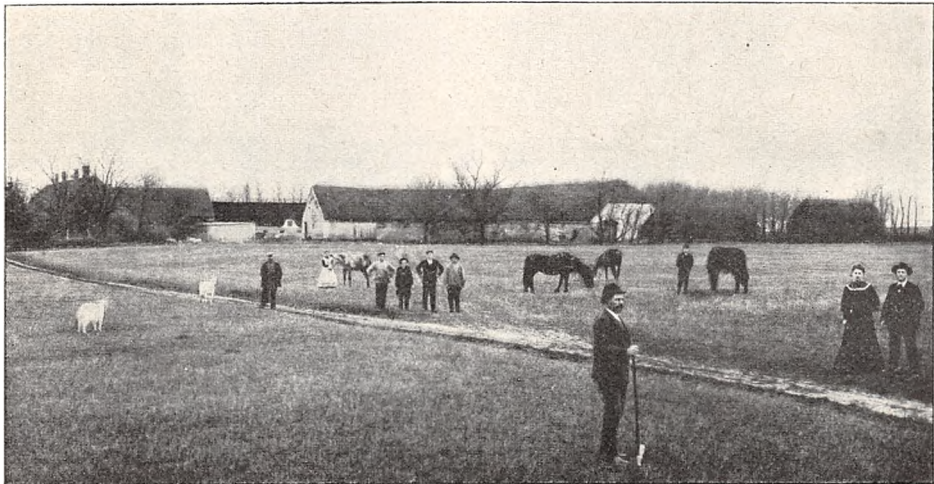

Erstedgaard.

Avlsbygninger 19,100 Kr., Besætning 16,000 Kr., Inventar 4000 Kr. og Avl 19,400 Kr. Aarlig Ejendomsskyld Skat Kr. 60,50. Besætn., Inv. og Avl er forsikret i »Aalborg og Hjørring Amters Brandf.«. Det samlede Areal udgør 174 Tdr. Ld., deraf Ager 157, Eng 8, Mose 6, Have og Gaardsplads 3 Td. Ld. Gaarden drives af Ejeren.

Agermarken drives i en 6 Marksdrift med: 1. Halvbrak, 2. Rug, 3. Roer og Kartoffler, 4. Blandsæd, 5. Havre, 6. Kløver og Græs. En Mark er permanent Græsgang og et mindre Areal dyrkes med Staldfoderafgrøde. Jorden er hovedsagelig Sandmuld. Besætn. bestaar f. T. af 40 Køer, 20 Stkr. Ungkvæg og Kalve, 2 Tyre, 8 Heste, 4 Plage og Føl samt 6 Faar. Sidste Aar solgtes 50 Fedesvin. Kvægbesætn. vedligeholdes ved eget Tillæg og er af blandet Herkomst. Mælken leveres til Suldrup Andelsmejeri. Det norm. Folkehold er 1 Forkarl, 2 Elever, 4 Karle, 1 Pige og 2 Daglejere samt i Roer og Høst Erstramandskab.

Erstedgaard Hovedbygning er opført af Grundmur med Paptag. Avls-  
gaarden bestaar af 3 sammenbyggede, grundmurede Længer, tækkede med Straa.  
Til Ejendommen hører 3 Huse med Jord.

**Torstedlund** i Aarestrup S., Hornum H., Aalborg A. Postforb. og  
nærmeste St.: Støvring. Gaarden ligger 2½ Mil fra Hobro. Dens nuv. Ejer  
er Hr. Folketingsmand, Kommandør *Hans Emil Bluhme*, R. af Db. og Dmd.  
Hr. Folketingsmand, Kommandør H. E. Bluhme, er født 1833 og er tillige  
Ejer af Nørlund i Ravnkilde S. og Kragelund i Haverslev S., Aars H., Aal-  
borg Amt. Af tidl. Ejere kan nævnes Kammerherre, Hofjægermester  
Schütte.

Matr.-Nr. 1 a m. fl. af Torstedlund. Hartk.: 26 Tdr. 2 Skpr. 2 Fdkr.  
2¼ Alb. Tiendefri Hovedgaardsjord. Ejendomsskylden er 129,200 Kr.  
Brandassurance for Hovedbygning 20,000 Kr., for Avlsbygninger 60,000 Kr.,  
Besætning 41,800 Kr., Inventar 7600 og Avl 28,000 Kr. Aarlig Ejendoms-  
skyld Skat Kr. 142,12. Bidrag til Amtsrepf. c. 435 Kr. Sidste Aars Kom-  
muneskat c. 800 Kr. Bygningerne er forsikrede i »Den alm. Brandf. f.  
Landb.«; Besætn., Inv. og Avl i »Danmark«. Det samlede Areal udgør



Torstedlund.

434 Tdr. Ld., deraf Ager 240, Eng 25, Kær 165, Sø 2, Have og Gaardsplads  
2 Tdr. Ld. Gaarden drives af Ejeren.

Agermarken drives i en 8 Marksdrift med: 1. Vaarsæd, 2. Kartoffler,  
3. Roer, 4. Vikkehavre, 5. Rug, 6. Vaarsæd, 7. og 8. Kløver og Græs.  
Besætn. bestaar f. T. af 100 Køer, 50 Stkr. Ungkvæg og Kalve, 4 Tyre, 15  
Heste, 7 Plage og Føl samt 10 Faar og Lam. Sidste Aar solgtes c. 160  
Fedesvin. Kvægbesætn. er af jydsk Race. Mælkemængden var sidste Aar  
gennemsnitl. c. 4500 Pd. pr. Ko; den leveres til Haverslev Mejeri. Det

norm. Folkehold er 1 Forkarl, 2 Elever, 6 Karle, 3 Piger, 6 Daglejere og i Roer og Høst Ekstramandskab.

Gaardens faste Maskiner drives ved Elektricitet.

Torstedlund Hovedbygning og Mejeribygning, der er omgivet af gamle Voldgrave, ligger c. 70 Alen fra Avlsbygningerne.

Til Torstedlund hører 1 Gaard, 4 Boelssteder, 1 Hus med Jord og 2 jordløse Huse.

Godsets samlede Hartk. er: 2 Tdr. 3 Skpr. 3 Fdkr.  $2\frac{3}{4}$  Alb.

Torstedlund ejedes i 15. og 16. Aarh. af Familien Viffert. 1534 blev Gaarden afbrændt i Skipper Klements Fejde. Senere tilhørte Torstedlund Niels Krabbe og dennes Søn, Gregers Krabbe, † 1655, hvis Enke, Dorthe Daa, ejede den til sin Død 1675, derefter tilhørte den hendes Søn, Kancellir. Claus Krabbe, † 1678; hans Enke, Marie Sophie Bielke, giftede sig med Admiral Chr. Bielke, og siden ægtede denne Vibeke Juel, som 1694 solgte den til Kancellir. Bernt Due til Krastrup. Hans Søn, Major Albert Chr. Daa gjorde Opbud, hvorefter Gaarden 1724 blev købt af Gehejmer. Grev Chr. Fr. Levetzau, som lagde den ind under Stamhuset Restrup, hvorunder den hørte til 1811. Senere har Torstedlund været forenet med Naboejendommen Nørlund.

**Budstedgaard** i Veggerby S., Hornum H., Aalborg A. Postforb. og nærmeste St.: Støvring. Gaarden ligger 2 Mil fra Nibe. Dens nuv. Ejer er Hr. *Carl Niels Andreas Hintz*, som købte den 1891. Hr. C. N. A. Hintz er født 1843 og gift med *Agathe Frederikke Digmann*, født 1845. Af tidl. Ejere kan nævnes J. F. Pedersen (1852—87) og Chr. Pedersen (1887—91).

Matr.-Nr. 1 af Budstedgaard. Hartk.: 11 Tdr. 3 Skpr. 3 Fdkr.  $\frac{1}{2}$  Alb. Der svares i Tiende c. 300 Kr. Ejendomsskylden er 65,000 Kr. Brandassurance for Hovedbygning 15,140 Kr., for Avlsbygninger 22,540 Kr., Besætning, Inventar og Avl 52,200 Kr. Aarlig Ejendomsskyld Skat Kr. 71,50. Bidrag til Amtsrepf. c. 190 Kr. Sidste Aars Kommuneskat 368 Kr. Besætn., Inv. og Avl er forsikret i »Aalborg og Hjørring Amters Brandf.«. Det samlede Areal udgør 350 Tdr. Ld., deraf Ager 200, Eng 30, Kær 40 og Plantage c. 80 Tdr. Ld. Gaarden drives af Ejeren.

Agermarken drives i en 9 Marksdrift. Kæret, c. 40 Tdr. Ld., er under Opdyrkning og agtes udlagt som permanent Græsgang. Besætn. bestaar f. T. af 55 Køer, 55 Stkr. Ungkvæg og Kalve, 2 Tyre, 8 Heste, 4 Plage og Føl, 2 Trækstude samt 20 Faar og Lam. Sidste Aar solgtes c. 90 Fedesvin. Kvægbesætn. vedligeholdes ved eget Tillæg og er af jydsk Race. Mælkemængden var sidste Aar gennemsn. c. 5000 Pd. pr. Ko. Det norm. Folkehold er 1 Forvalter, 1 Fodermester, 1 Elev, 2 Karle, 3 Piger, 2 Daglejere og i Roer og Høst 2 Mand ekstra.

Budstedgaard Hovedbygning er opført af Grundmur med Tegltag. Avlsøngerne er alle af Kampesten med Straatage.

**Lundbæk** i Bislev S., Hornum H., Aalborg A. Postforb.: Nibe. Telef.: Nibe Nr. 36. Nærmeste Jernbaneholdeplads: Lundbæk. Gaarden ligger  $\frac{1}{4}$  Mil fra Nibe. Dens nuv. Ejer er Hr. Baron *Holger Gyldenkrone-Rysensteen*, der er født 1873 og gift med Baronesse *Vibeke Juul af Rysensteen*, født 1875, Besidderinde af det for Baroniet Rysensteen substituerede Fideikommiss. Baron H. Gyldenkrone-Rysensteen overtog Lundbæk 1907 efter sin Svigerfader, Kammerherre Christian Juul af Rysensteen.

Matr.-Nr. 1 a m. fl. af Lundbæk. Hartk.: 35 Tdr. 3 Skpr. 3 Fdkr. 1 Alb. Der svares i Tiende 12 Tdr. Byg. Ejendomsskylden er for Lundbæk og den derunder hørende Gaard, Bislev-Nørregaard, 180,000 Kr. Brandassurance for Hovedbygning 72,000 Kr., for Avlsbygninger 110,933 Kr. Aarlig Ejendomsskyld Skat 198 Kr. Bidrag til Amtsrepf. c. 590 Kr. Bygningerne er forsikrede i »Den alm. Brandf. f. Landb.«. Det samlede Areal



udgør 665 Tdr. Ld., deraf Ager 315, Eng 40, permanent Græsgang 60, Skov og Plantage 244, Have og Park 6 Tdr. Ld. Gaarden drives af Ejeren.

Agermarken drives i en 8 Marksdrift med: 1. Brak, 2. Rug, 3. Roer, 4. Byg, 5. Havre, 6., 7. og 8. Kløver og Græs. Besætn. bestaar f. T. af 120 Køer, 70 Stkr. Ungkvæg og Kalve, 2 Tyre, 18 Heste, 12 Plage og Føl samt 8 Faar. Sidste Aar solgtes c. 180 Fedesvin. Kvægbesætn., der vedligeholdes ved eget Tillæg, er dels af jydsk og dels af rød dansk Race. Andelsmejeriet i Nibe behandler Mælken. Bislev-Nørregaards Besætning er indbefattet i den ovenanførte Besætning. Det norm. Folkehold er 1 Forvalter, 1 Fodermester, 1 Forkarl, 1 Elev, 11 Karle, 2 Piger, 3 Daglere og i Høsten Ekstramandskab.

Gaardens faste Maskiner drives ved Vindmotor.

Lundbæk Hovedbygning ligger i et smukt Parkanlæg, omgivet af brede Grave. Den tidl. Hovedbygning, der bestod af 3 Fløje, var opført i det 17. Aarh.; den nuv. Hovedbygning er bygget 1804 af Grundmur i to høje Stokværk.



Lundbæk.

Lejligheden er meget stor og herskabelig. Avlsgaarden, som efter Brand 1901 er udflyttet til sin nuv. Plads, er bygget af Grundmur og tækket med Tagpap.

Til Ejendommen hører 9 Boelssteder og 13 Huse med Jord; desuden en grundmuret Vandmølle, der er bortforpagtet.

Lundbæk Park, som nu ganske omgiver Hovedbygningen, staar i Forbindelse med flere mindre, gamle Skovpartier med mægtige — med gamle Ege bevoksede — Skrænter, der omslutter dybe Kløfter med Vandløb.

Lundbæk har været i Slægten Juuls Besiddelse siden 1600. Den første Ejer af denne Slægt var Ove Juul, hvis Søn, Oberst Chr. Juul, ægtede Baron Henrik Ruses Datter, Johanne Marie, Arving til Baroniet Rysenstein. Hans Enke giftede sig 2. Gang med Gregers Daa, som 1695 skrev sig til Lundbæk og Pandum; men hendes Søn af første Ægteskab, Baron Ove Henrik Juul-Rysenstein arvede Baroniet Rysenstein og Lundbæk. Senere er Baroniet Rysenstein ved kgl. Tilladelse af 5.

Maj 1797 ophævet og substitueret med en Fideikommiskapital, og Besidderen af samme er tillagt Rang som Lehnsbaron. Lundbæk og det Rysensteen'ske Fideikommis er siden samlet gaaet i Arv i den Juul-Rysensteenske Slægt.

**Pandum** i Vokslev S., Hornum H., Aalborg A. Postforb. og nærmeste St.: Nibe, hvortil der er 1 Mil. Dens nuv. Ejer er Hr. *Carl Bjerregaard*, som købte den 1890. Hr. Carl Bjerregaard er født i Højbjerg v. Rødkærshøj og gift med *Emilie Cordes*, født paa Ejendommen.

Matr.-Nr. 1 a m. fl. af Pandum. Hartk.: 34 Tdr. 2 Fdkr. 1¼ Alb. Tiendefri Hovedgaardsjord. Ejendomsskylden er 165,000 Kr. Brandassurance for Hovedbygning og Avlsbygninger 100,000 Kr., for Besætning, Inventar og Avl 98,000 Kr. Aarlig Ejendomsskyld Skat c. 180 Kr. Bidrag til Amtsrepf. c. 570 Kr. Sidste Aars Kommuneskat c. 800 Kr. Bygningerne er forsikrede i »Den alm. Brandf. f. Landb.«; Besætn., Inv. og Avl



Pandum Hovedbygning.

i »Danmark«. Det samlede Areal udgør 765 Tdr. Ld. Avlsgaarden er bortforpagtet til Hr. Landbrugskandidat *Leth-Espensen*, der tidl. har været Ejer af Rhodegaard ved Galten. Forpagtningen, der er 12-aarig, omfatter 520 Tdr. Ld. Ager, 80 Eng og 30 Kær. Afgiften er c. 8000 Kr.

Af Agermarken drives c. 300 Tdr. Ld. i en 9 Marksdrift med: 1. Brak, 2. Rug, 3. Byg, 4. Roer, 5. Blandsæd, 6. Havre, 7., 8. og 9. Kløver og Græs. C. 200 Tdr. Ld. drives i en 5 Marksdrift med: 1. Brak, 2. Rug, 3. Roer, 4. Havre og 5. Kløver og Græs. 16 Tdr. Ld. drives i en 4 Marksdrift med: 1. Rug, 2. Roer, 3. Havre og 4. Kløver og Græs. Besætn. bestaar f. T. af 110 Køer, 55 Stkr. Ungkvæg og Kalve, 3 Tyre, 20 Heste, 10 Plage samt c. 150 Faar. Sidste Aar solgtes c. 200 Fedesvin. Kvægbesætn. vedligeholdes ved eget Tillæg og er af jydsk Race. Mælkemængden var sidste Aar gennemsn. c. 5500 Pd. pr. Ko; den leveres til Nibe Andels-

mejeri. Det norm. Folkehold er 1 Forvalter, 1 Fodermester, 1 Forkarl, 1 Elev, 5 Karle, 3 Piger, 4 Daglejere og om Sommeren 6 Polakker.

Pandum Hovedbygning er opført efter Brand 1905. En Mejeribygning er opført af Grundmur med Paptag, medens Svinestald og Kostald samt Lade og Hestestald er byggede af Kampesten, tækkede dels med Straa, dels med Spaan.

Til Ejendommen hører en Afbyggergaard med 45 Tdr. Ld. og et Boelssted med 15 Tdr. Ld., begge bortforpagtede; desuden 4 Huse med Jord og 1 jordløst Hus. Skoven er udelukkende Naaleskov.

Pandum har tidl. hørt under Vietskøl Kloster. 1421 tilhørte den Malte Nielsen, sandsynligvis i Sameje med flere andre. 1461 oplod Mogens, Christen og Niels

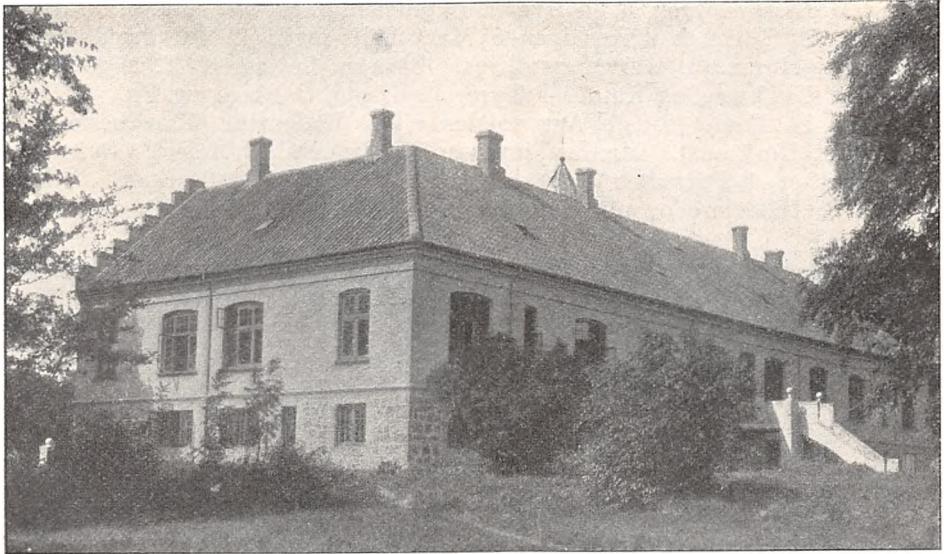

Pandum Hovedbygning, set fra Parken.

Mikkelsen deres Ejendom i Pandum til Las Maltesen og hans Broder. Ejendommen tilhørte 1475 en yngre Malte Nielsen, som 1489 solgte den til Bispem af Viborg; dog pantsatte hans Søn, Niels Maltesen, Gaarden til Mads Jonsen Villert, som Aaret efter oplod Bispem dette Pant. Biskop Niels Glob forlehnede Pandum til Palle Pedersen Glob; derpaa havde dennes Søn, Christiern Glob, den i Forlehnning. Ved Reformationen tilfaldt den Kronen, der 1652 solgte den til Samuel v. Surch. Efter ham tilfaldt den atter Kronen, som 1662 afhændede den til Ove Juul, hvorefter den var forenet med Lundbæk til 1805, da den solgtes til Justitsraad Basesen, som frasolgte Godset. Senere har Gaarden tilhørt Grosserer Poppe, der 1840 solgte den til E. Cordes, af hvem den 1890 blev overdraget til Svigersønnen, den nuv. Ejer.

## Hellum Herred.

**K**ongstedlund i Sønder-Kongerslev S., Hellum H., Aalborg A. Postforb. og nærmeste St.: Kongerslev. Telef.: Kongerslev Nr. 14. Gaarden ligger 3½ Mil fra Aalborg. Dens nuv. Ejer er Hr. Søren Chr. Nørgaard, som købte den 1906. Hr. S. Chr. Nørgaard er født paa Vesløgsgaard 1878.

Matr.-Nr. 1 a m. fl. af Kongstedlund. Hartk.: 24 Tdr. 1 Skp. 2 Fdkr.

$\frac{1}{2}$  Alb. Tiendefri Hovedgaardsjord. Ejendomsskylden er 126,000 Kr. Brandassurance for Hovedbygning 24,600 Kr., for Avlsbygninger 28,640 Kr., Besætning 35,000 Kr., Inventar 10,000 Kr. og Avl 25,000 Kr. Aarlig Ejendomsskyld Skat Kr. 139,60. Bidrag til Amtsrepf. 408 Kr. Sidste Aars Kommuneskat c. 700 Kr. Bygningerne er forsikrede i »Den alm. Brandf. f. Landb.«; Besætn., Inv. og Avl i »Aalborg og Hjørring Amters Brandf.«. Det samlede Areal udgør 460 Tdr. Ld., deraf Ager 220, permanent Græsgang 130, Kær 60, Mose 40, Have, Veje og Gaardsplads 10 Tdr. Ld. Gaarden drives af Ejeren, der tillige ejer Østeraagaard i Hals S.

Af Agermarken drives 180 Tdr. Ld. i en 9 Marksdrift med: 1. Brak, 2. Rug, 3. Byg, 4. Roer, 5.  $\frac{1}{2}$  Byg  $\frac{1}{2}$  Blandsæd, 6. Havre, 7., 8. og 9. Kløver og Græs. 40 Tdr. Ld. drives i en 5 Marksdrift med: 1. Halvbrak, 2. Rug, 3. Byg, 4. Havre, 5. Kløver og Græs. Besætn. bestaar f. T. af 60 Køer, 100 Stkr. Ungkvæg og Kalve, 4 Tyre, 12 Heste, 9 Plage og Føl, 2 Trækstude og 14 Faar. Sidste Aar solgtes c. 80 Fedesvin. Kvægbesætn. er af blandet Herkomst. Mælken leveres til Kongerslev Mejeri. Det norm. Folkehold er 1 Forvalter, 1 Fodermester, 3 Røgttere, 1 Forkarl, 4 Karle, 4 Piger, 2 Daglejere og om Sommeren 6 Polakker.



Kongstedlund.

Kongstedlund Hovedbygning, der 1592 er bygget i 2 Stokværk af Munkesten, er omgivet af dybe, nu tørlagte Grave. Avlslængerne er dels af Bindingsværk, dels af Grundmur og Kampesten, tækkede med Spaan og Straa. En teglhængt Smedie ligger V. for Gaarden.

Til Ejendommen hører 1 Hus med Jord.

Kongstedlund tilhørte før Reformationen Viborg Bispestol. 1536 tilhørte den Niels Brun og 1538 Henrik Bjørnsen. Derefter Chrf. og Iver Lunge, Axel Juul og Jens Kaas 1562, Kansler Niels Kaas og Niels Juel. Sidstnævntes Søn, Axel Juel solgte 1637 Gaarden til Iver Krabbe, hvis Enke bragte den til sin anden Mand, Erik Høg, † 1649. Hans Søn, Iver Juel Høg, afhændede 1675 Gaarden til Peder Brønsdorff, † 1701, hvorefter dennes Svigersøn, Laur. Christensen Vesterhof, blev

Ejer, men 1704 solgte den til sin Svoger, Kancellir. Severin Brønsdorff, efter hvem Enken Charl. Am. Wiegandt, besad Kongstedlund. Hun efterfulgtes af Svigersønnen, Major Deden, der 1772 overdrog Gaarden til sin Søn, Severin Brønsdorff v. Deden, † 1812. Derpaa tilhørte Ejendommen hans Svigersøn, Sigvard Færch, † 1839, og købtes derefter af Ole Kjeldsen, † 1898, hvis Søn, J. Henr. A. Kjeldsen, ejede den til 1900, da Gaarden overtoges af Viborg Kreditforening.

**Stenisgaard** i Nørre-Kongerslev S., Hellum H., Aalborg A. Postforb. og nærmeste St.: Kongerslev. Telef.: Kongerslev Nr. 7. Gaarden ligger  $3\frac{1}{4}$  Mil fra Aalborg. Dens nuv. Ejer er Hr. *Knud Ludvigsen*, som købte den 1885. Hr. K. Ludvigsen er født i København 1859 og gift med *Frk. Winde*, født paa Buurholt. Af tidl. Ejere kan nævnes Frost, der c. 1860 sammenkøbte Gaarden. 1868 overtog Frost's Svoger, Svanholm, Ejendommen, som han atter 1876 overdrog til Frost.

Matr.-Nr. 26 a m. fl. Hartk.: 12 Tdr. 6 Skpr.  $\frac{3}{4}$  Alb. Der svares i Tiende c. 390 Kr. Ejendomsskylden er 80,000 Kr. Brandassurance for Hovedbygning 25,760 Kr., for Avlsbygninger 37,000 Kr., Besætning 7500 Kr., Inventar 8000 Kr. og Avl 24,000 Kr. Aarlig Ejendomsskyld Skat 88 Kr.



Stenisgaard.

Bidrag til Amsrepf. 222 Kr. Sidste Aars Kommuneskat c. 320 Kr. Bygningerne er forsikrede i »Den alm. Brandf. f. Landb.«. Det samlede Areal udgør 200 Tdr. Ld., deraf Ager 96, Kær 90, Mose 11, Have og Gaardsplads 3 Tdr. Ld. Gaarden drives af Ejeren.

Agermarken drives i en 8 Marksdrift med: 1. Rug, 2. Roer, 3. Havre, 4. Kløver, 5. Rug, 6. Rug, 7. Byg, 8. Kløver og Græs. Kæret henligger som vedvarende Græsgang. Besætn. bestaar f. T. af 6 Køer, 4 Stkr. Ungkvæg og Kalve, 10 Heste samt 6 Plage og Føl. Sidste Aar solgtes c. 50 Fedesvin. Det norm. Folkehold er 1 Forkarl, 4 Karle, 2 Piger og 2 Daglejere.

Stenisgaard Hovedbygning, der er opført i 1 Stokværk af Grundmur og tækket dels med Skifer, dels med Tegl, indeholder en Beboelseslejlighed paa 15 Værelser. V. for Hovedbygningen ligger Avlsgaarden, hvis Bygninger alle er opførte af Grundmur.

Til Ejendommen hører 2 Huse med Jord og 1 jordløst Hus.

**Sigsgaard** i Nørre-Kongerslev S., Hellum H., Aalborg A. Postforb. og nærmeste St.: Nørre-Kongerslev. Telef.: Nørre-Kongerslev Nr. 5. Gaarden ligger  $3\frac{1}{2}$  Mil fra Aalborg. Dens nuv. Ejer er Hr. *Carl Vilhelm Johan*

*Toft*, som overtog den 1905 efter sin Moder. Hr. C. V. J. Toft er født paa Ejendommen 1877. Gaarden har i sin Tid været i Familierne Nissens og Ammitzbølls Besiddelse; derefter ejedes den af Søren Toft, som 1876 solgte den til sin Broder, den nuv. Ejers Fader.

Matr.-Nr. 24 a m. fl. af Nørre-Kongerslev. Hartk.: 12 Tdr. 2 Skpr. 1 Fdkr.  $\frac{3}{4}$  Alb. Der svares i Tiende c. 140 Kr. Ejendomsskylden er 75,000 Kr. Brandassurance for Hovedbygning 10,000 Kr., for Avlsbygninger 22,460 Kr., Besætning 29,100 Kr., Inventar 4000 Kr. og Avl 19,000 Kr. Aarlig Ejendomsskyld Skat Kr. 82,50. Bidrag til Amtsrepf. c. 210 Kr. Sidste Aars Kommuneskat Kr. 373,62. Bygningerne er forsikrede i »Den alm. Brandf. f. Landb.«; Besætn., Inv. og Avl i »Aalborg og Hjørring Amters Brandf.«. Det samlede Areal udgør 260 Tdr. Ld., deraf Ager 120, Kær 110, permanent Græsgang 27, Have og Gaardsplads 3 Tdr. Ld. Gaarden drives af Ejeren.

Agermarken drives i en 8 Marksdrift med: 1. Halvbrak, 2. Rug, 3. Blandsæd, 4. Roer, 5. Byg, 6. Havre, 7. og 8. Kløver og Græs. Kæret drives i 7 Marker, 3 med Korn og 4 med Græs. Besætn. bestaar f. T. af 36



Sigsgaard.

Kær, 60 Stkr. Ungkvæg og Kalve, 4 Tyre, 10 Heste, 8 Plage og Føl samt 6 Faar og Lam. Sidste Aar solgtes c. 150 Fedesvin. Kvægbesætn. vedligeholdes ved eget Tillæg og er af jydsk Race. Mælkemængden var sidste Aar gennemsn. c. 6000 Pd. pr. Ko; den leveres til Sønder-Kongerslev Andelsmejeri. Det norm. Folkehold er 1 Fodermester, 1 Forkarl, 1 Elev, 3 Karle, 2 Piger, 1 Daglejer og 2 Dreng.

Sigsgaard Hovedbygning er opført 1885 af Grundmur med Tegtag, Avls-længerne er dels af Grundmur, dels af Bindingsværk.

Til Ejendommen hører 1 Hus med Jörd samt et Kalkværk.

**Refsnæs** i Komdrup S., Hellum H., Aalborg A. Postforb. og nærmeste St.: Kongerslev. Gaarden ligger 3 Mil fra Aalborg. Dens nuv. Ejer er Hr. *Fredrik Thomas Westenholz*, der er født paa Ejendommen 1859 og gift med *Agathe Hjorth*.

Matr.-Nr. 1 a m. fl. af Refsnæs. Hartk.: 51 Tdr. 1 Skp. 2 Fdkr. 2½ Alb. Tiendefri Hovedgaardsjord. Ejendomsskylden er 245,000 Kr. Brandassurance for Hovedbygning 35,485 Kr., for Avlsbygninger 48,150 Kr., Besætning 48,500 Kr., Inventar 40,000 Kr. og Avl 45,000 Kr. Aarlig Ejendomsskyld Skat Kr. 269,50. Bidrag til Amtsrepf. 853 Kr. Sidste Aars Kommuneskat 1750 Kr. Bygningerne er forsikrede i »Den alm. Brandf. f. Landb.«; Besætn., Inv. og Avl i »Danmark«. Det samlede Areal udgør 980 Tdr. Ld., deraf Ager 240, Eng 500, Kær 215, Krat 20, Have og Gaardsplads 5 Tdr. Ld. Gaarden drives af Ejeren. Af Eng og Kær er 200 Tdr. Ld. bortforpagtet i mindre Parceller paa 5 til 40 Tdr. Ld. Afgiften er 16 Kr. pr. Td. Ld.

Agermarken drives i en 9 Marksdrift med: 1. Brak, 2. Rug, 3. Roer, 4. Byg, 5. Havre, 6. Havre, 7., 8. og 9. Kløver og Græs. 300 Tdr. Ld. Eng anvendes dels til Slet og dels til Afgræsning. Den Del af Kæret, som ikke er bortforpagtet, er permanent Græsgang. Agermarken er Sandmuld

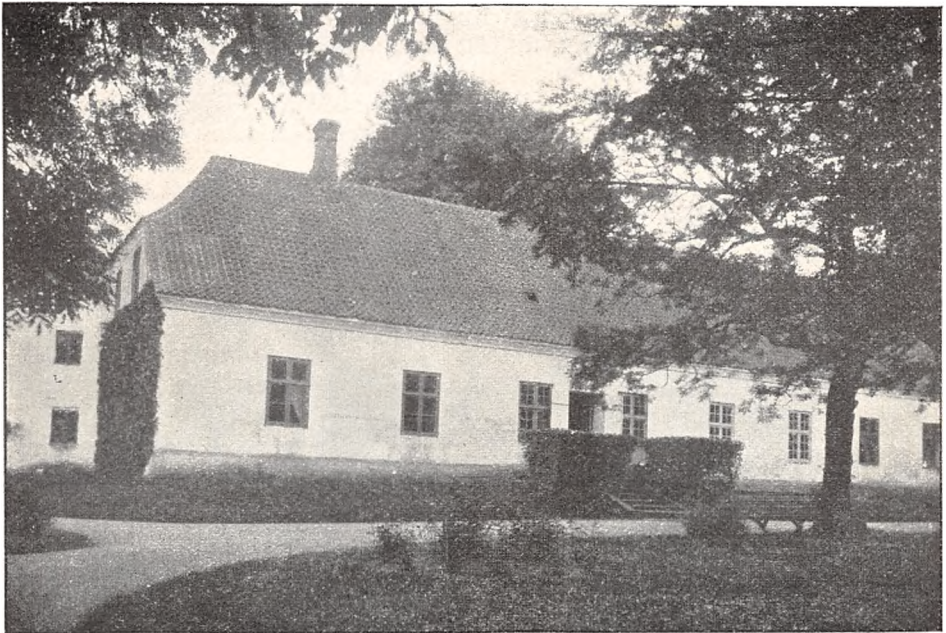

Refsnæs.

med Kridtunderlag. Besætn. bestaar f. T. af 80 Køer, 100 Stkr. Ungkvæg, 4 Tyre, 18 Heste, 8 Plage og Føl samt 20 Faar. Sidste Aar solgtes c. 150 Fedesvin og c. 20 Fedekreaturer. Kvægbesætn. vedligeholdes ved eget Tillæg og er af rød dansk Race. Mælkemængden var sidste Aar gennemsn. c. 5000 Pd. pr. Ko; den leveres til Gudumlund Mejeri. Det norm. Folkehold er 1 Forvalter, 1 Fodermester, 1 Forkarl, 6 Karle, 4 Piger og 6 Daglejere.

Refsnæs Hovedbygning Hovedfløj er opført 1791. Den ø. Fløj er ældre, medens den v. Fløj er bygget af den nuv. Ejer. Avlsgaarden er bygget af Bindingsværk med Straatag, med Undtagelse af Kostalden, der af den nuv. Ejer er opført af Kampesten

Til Ejendommen hører 1 Vindmølle og 4 jordløse Huse.

Refsnæs nævnes allerede 1337. Fra 1434 til 1679 var Gaarden i Slægten Seefelds Eje; den blev efter Jomfru Maren Seefelds Død delt i flere Parter, hvoraf nogle Parter gik over til Arvinger, medens andre blev solgte, saaledes en Del til Christopher de Hemmer. Han og hans Slægt samlede efterhaanden alle Parterne, og beholdt Ejendommen til 1730, da Refsnæs af den sidste de Hemmers Fallitbo blev solgt ved Auktion til Fr. v. Arenstorff, hvis Sønner 1742 atter solgte den til Hans Fædder; efter ham ejedes den af hans Søn, Etatsraad Fædder. Efter dennes Død 1798 blev Gaarden solgt til Hans Gundorph til Palstrup, hvis Enke ejede den til sin Død, hvorefter General Schuchardt var Ejer og 1805 solgte Gaard og Gods til Major, Baron I. A. Juel, hvem den tilhørte til 1840, da hans Svigersøn, Jos. thor Straten, overtog den og 1853 solgte den til den nuv. Ejers Fader, R. K. Westenholz, som døde 1882, hvorefter Gaarden ejedes af hans Enke, indtil Sønnen, den nuv. Ejer, overtog den 1904.

**Nørgaard** i Bælum S., Hellum H., Aalborg A. Postforb. og nærmeste St.: Bælum. Gaarden, der ligger 5 Mil fra Aalborg, tilhører *Bælum-Solbjerg Kommune*, som købte den 1874 af Justitsraad Hvass' Arvinger.

Matr.-Nr. 1 a m. fl. af Nørgaard. Hartk.: 11 Tdr.  $\frac{3}{4}$  Alb., hvoraf 7 Tdr. 2 Skpr. 1 Fdkr. 1 Alb. er tiendefri. Der svares i Tiende c. 11 Tdr. Korn. Ejendomsskylden er 75,000 Kr. Brandassurance for Hovedbygning 20,100 Kr., for Avlsbygninger 24,160 Kr., Besætning 9100 Kr., Inventar 3500 Kr. og Avl 9000 Kr. Aarlig Ejendomsskyld Skat 82 Kr. Bidrag til Amtsrepf. 197 Kr. Sidste Aars Kommuneskat 325 Kr. Bygningerne er forsikrede i »Den alm. Brandf. f. Landb.«; Besætn., Inv. og Avl i »Aalborg



Nørgaard.

og Hjørring Amters Brandf.«. Det samlede Areal udgør 190 Tdr. Ld., deraf Ager 80, Eng 18, Kær 30, Skov 40, Hede 20, Have og Gaardsplads 2 Tdr. Ld. Avlsgaarden er bortforpagtet til *Kristian Nissens Enke*.

Agermarken drives i en 8 Marksdrift med: 1. Rug, 2. Blandsæd, 3. Roer, 4. og 5. Havre, 6. 7. og 8. Kløver og Græs. Besætn. bestaar f. T. af 20 Køer, 25 Stkr. Ungkvæg og Kalve, 1 Tyr, 4 Heste, 3 Plage og Føl, 2 Trækstude samt 32 Faar og Lam. Sidste Aar solgtes 30 Fedesvin. Kvægbesætn. vedligeholdes ved eget Tillæg og er af jydsk Race. Mælke-mængden var sidste Aar gennemsn. c. 5000 Pd. pr. Ko; den leveres til



Marienburg Mejeri. Det norm. Folkehold er 1 Forkarl, 1 Karl, 2 Piger og 1 Daglejer.

Nørgaard Bygninger er gode og rummelige.  
Gaarden blev 1894 oprettet som Fattiggaard for Bælum-Solbjerg Kommune.

**Bælumgaard** i Bælum S., Hellum H., Aalborg A. Postforb. og nærmeste St.: Bælum. Gaarden ligger 5 Mil fra Aalborg. Dens nuv. Ejer er Hr. *Hans Peter Glud*, som overtog den 1898 efter sin Fader, H. J. Glud. Hr. H. P. Glud er født paa Dragsgaard 1854 og gift med *Margrethe Mumme*, født i Hobro 1874.

Matr.-Nr. 16 m. fl. af Bælumgaard. Hartk.: 6 Tdr. 7 Skpr. 2 Fdkr.  $1\frac{3}{4}$  Alb. Der svares i Tiender c.  $6\frac{1}{2}$  Td. Korn. Ejendomsskylden er 50,000 Kr. Brandassurance for Hovedbygning 19,400 Kr., for Avlsbygninger 27,100 Kr., Besætning 17,000 Kr., Inventar 8000 Kr. og Avl 12,000 Kr. Aarlig Ejendomsskyld Skat 55 Kr. Bidrag til Amtsrepf. Kr. 134,90. Sidste



Bælumgaard.

Aars Kommuneskat 170 Kr. Bygningerne er forsikrede i »Den alm. Brandf. f. Landb.«; Besætn., Inv. og Avl i »Danmark«. Det samlede Areal udgør 201 Td. Ld., deraf Ager 100, Eng 9, Kær 35, Skov 15, Hede 40, Have og Gaardsplads 2 Tdr. Ld. Gaarden drives af Ejeren, der tillige er Ejer af Dragsgaard i Bælum S.

Agermarken drives i en 9 Marksdrift med: 1. Halvbrak, 2. Vintersæd, 3. Roer og Kartoffler, 4. Byg, 5. Blandsæd, 6. Havre, 7., 8. og 9. Kløver og Græs. Besætn. bestaar f. T. af 24 Køer, 8 Stkr. Ungkvæg og Kalve, 2 Tyre, 9 Heste, 7 Plage og Føl, 2 Trækstude samt 20 Faar. Sidste Aar solgtes 98 Fedesvin. Kvægbesætn. vedligeholdes ved eget Tillæg og er af rød dansk Race. Mælkemængden var sidste Aar gennemsn. 5978 Pd. pr. Ko; den leveres til Bælum Mejeri. Det norm. Folkehold er 1 Forvalter, 1 Forkarl, 5 Karle og 2 Piger.

**Dragsgaard** i Bælum S., Hellum H., Aalborg A. Postforb. og nærmeste St.: Bælum. Gaarden ligger 5 Mil fra Aalborg. Dens nuv. Ejer er Hr. *Hans Peter Glud*, som overtog den 1898 efter sin Fader. Hr. H. P. Glud er født paa Ejendommen 1854 og gift med *Margrethe Mumme*, født i Hobro 1874.

Hartk.: 26 Tdr. 6 Skpr. 3 Fdkr.  $\frac{1}{2}$  Alb. Tiendefri Hovedgaardsjord.

Ejendomsskylden er 200,000 Kr. Brandassurance for Hovedbygning og Avlsbygninger 105,350 Kr., for Besætning 48,300 Kr., Inventar 14,500 Kr. og Avl 24,000 Kr. Aarlig Ejendomsskyld Skat 154 Kr. Bidrag til Amtsrepf. Kr. 452,90. Sidste Aars Kommuneskat 756 Kr. Bygningerne er forsikrede i »Den alm. Brandf. f. Landb.«; Besætn., Inv. og Avl i »Danmark«. Det samlede Areal udgør 540 Tdr. Ld., deraf Ager 300, Eng 55, Kær 100, Skov 80, Have og Gaardsplads 5 Tdr. Ld. Avlsgaarden er bortforpagtet til Hr. *Niels Riis Lassen*. Afgiften er 8000 Kr. aarlig. Forpagtningen indbefatter ikke Skoven, som giver en aarlig Nettoindtægt af 2500 Kr.

Agermarken drives i en 9 Marksdrift med: 1. Halvbrak, 2. Vintersæd, 3. Roer og Kartoffler, 4. Byg, 5. Blandsæd, 6. Havre, 7., 8. og 9. Kløver og Græs. Besætn. består f. T. af 95 Køer, 75 Stkr. Ungkvæg, 27 Heste



Dragsgaard.

og c. 80 Svin. Sidste Aar solgtes c. 150 Fedesvin. Kvægbesætn. vedligeholdes ved eget Tillæg og er dels af jydsk og dels af rød dansk Race. Mælkemængden var sidste Aar gennemsn.c. 5700 Pd. pr. Ko; den leveres til Bælum Mejeri. Det norm. Folkehold er 2 Forvaltere, 1 Fodermester, 2 Elever, 8 Karle, 2 Daglejere og i Roer og Høst 4 Mand ekstra.

Dragsgaard er en gammel Hovedgaard. 1422 nævnes Nis Ovesen af Drag, † 1437. I det 16. Aarhundredes Begyndelse tilhørte Gaarden Jørgen Prip. 1623 blev den af Fru Anne Krabbe pantsat til Falk Gøye, der 1630 afhændede sin Part til Palle Rodsteen. Hans Datter Jfr. Ingeb. Rodsteen afhændede 1661 Gaarden til Oberstløjtn. Hartv. O. v. Deden; hans Enke overdrog den 1717 til sin Søn, Oberstløjtn. Cl. Jørgen v. Deden. 1773 solgtes Dragsgaard af Konsistorialraad Jelstrup til Kancellir. J. J. Fædder, og 1803 blev den af Kammerraad Gundorpha Enke tilskødet hendes Svigersøn, Hans Glud, hvorefter den tilfaldt Sønnen, H. J. Glud, den nuv. Ejers Fader.

Til Ejendommen hører 1 Mølle og 1 Hus med Jord.

**Gammel-Viffertsholm** i Solbjerg S., Hellum H., Aalborg A. Postforb. og nærmeste St.: Solbjerg. Telef.: Terndrup Nr. 7. Gaarden ligger 4 Mil fra Hobro. Dens nuv. Ejer er Hr. Jægermester S. *Dinesen* til Kragerup. Hr. Jægermester S. *Dinesen* er født 1830 og tillige Ejer af Ny-Viffertsholm.

Matr.-Nr. 1 a m. fl. af Gammel-Viffertsholm. Hartk.: 22 Tdr. 1 Skp. 1 Fdkr.  $\frac{1}{4}$  Alb. Hovedsagelig tiendefri Hovedgaardsjord. Ejendomsskylden er 105,000 Kr. Brandassurance for Hovedbygning 16,885 Kr., for Avlsbygninger 55,900 Kr., Besætning 31,000 Kr., Inventar 15,000 Kr. og Avl 3000 Kr. Aarlig Ejendomsskyld Skat Kr. 115,50. Bidrag til Amtsrepf. c. 365 Kr. Sidste Aars Kommuneskat c. 700 Kr. Bygningerne er forsikrede i »Den alm. Brandf. f. Landb.«; Besætn., Inv. og Avl i »Danmark«. Det samlede Areal udgør 650 Tdr. Ld., deraf Ager 300, Eng 20, Kær 80, Mose 20, Skov 200, Hede 25, Have og Gaardsplads 5 Tdr. Ld. Avlsgaarden er bortforpagtet til Hr. *Chr. Larsen*, der tillige er Forpagter af Ny-Viffertsholm. Hr. *Chr. Larsen* er født paa Lindholm 1868. Forpagtningen, der er 8-aarig, omfatter 300 Tdr. Ld. Ager, 20 Tdr. Ld. Eng og 80 Tdr. Ld. Kær. Afgiften er 4000 Kr., som svares i Penge.

Agermarken drives i en 8 Marksdrift med: 1. Brak, 2. Rug, 3. Roer, 4. Blandsæd, 5. Havre, 6., 7. og 8. Kløver og Græs. Kæret henligger som



Gammel-Viffertsholm.

permanent Græsgang. Besætn. bestaar f. T. af 60 Køer, 75 Stkr. Ungkvæg og Kalve, 3 Tyre, 10 Heste, 6 Plage og Føl samt 35 Faar og Lam. Sidste Aar solgtes 120 Fedesvin. Kvægbesætn. vedligeholdes ved eget Tillæg og er dels af jydsk og dels af rød dansk Race. Mælkemængden var sidste Aar gennemsn. c. 5500 Pd. pr. Ko; den behandles af Gaardens eget Mejeri. Det norm. Folkehold er 1 Forvalter, 1 Fodermester, 1 Forkarl, 2 Elever, 3 Karle, 6 Daglejere og i Roer og Høst 11 Mand ekstra; desuden 1 Gartner. Gaardens faste Maskiner drives ved Damp.

Gammel-Viffertsholm Hovedbygning er opført 1845 af Grundmur med Tegltag. Avlsbygningerne er opførte af Grundmur og tækkede med Straa.

Til Ejendommen hører 1 Hus med Jord og 2 jordløse Huse.

Gammel-Viffertsholm blev 1570 oprettet af Axel Viffert; efter hans Død 1580 gik Gaarden over til Ewald Sehested og senere til Jørgen Urne og dennes Børn, Axel og Anna Urne, hvorefter den tilfaldt sidstnævntes Ægtefælle, Enevold Seefeld, og derefter dennes Broder, Viffert Seefeld, efter hvem den gik over til Ove Juel, hvis Arvinger 1687 solgte Gaarden til Laur. Kjerulf. Efter hans Død 1729 gik den over til hans Enke, og efter hendes Død 1739 lod Arvingerne Gaarden ved Auktion sælge til Herredsfoged Christian Sørensen Testrup. Derpaa ejedes den af hans Søn, Krigskommissær Søren Testrup, † 1819, og dennes Søn, Chr. Michael Testrup. Senere købtes Gaarden paa Auktion af Amtsforvalter, Kammerraad Hans Svanholm, i hvis Families Eje den var indtil 1890, da den købtes af Dinesen.

**Ny-Viffertsholm** i Solbjerg S., Hellum H., Aalborg A. Postforb. og nærmeste St.: Solbjerg. Gaarden ligger 4½ Mil fra Aalborg. Dens nuv. Ejer er Hr. Jægermester S. *Dinesen* til Kragerup. Hr. Jægermester S. Dinesen er født 1830 og tillige Ejer af Gaarden Gammel-Viffertsholm.

Matr.-Nr. 2 a m. fl. af Ny-Viffertsholm. Hartk.: 13 Tdr. 6 Skpr. 2 Fdkr. 1¼ Alb. Tiendefri Hovedgaardsjord. Ejendomsskylden er 90,000 Kr. Brandassurance for Hovedbygning 23,480 Kr., for Avlsbygning 75,713 Kr., Besætning 38,000 Kr., Inventar 12,000 Kr. og Avl 30,000 Kr. Aarlig Ejendomsskyld Skat 99 Kr. Bidrag til Amtsrepf. c. 245 Kr. Bygningerne er forsikrede i »Den alm. Brandf. f. Landb.«; Besætn., Inv. og Avl i »Danmark«. Det samlede Areal udgør 650 Tdr. Ld., deraf Ager 300, Eng 80, Kær 20, Mose 20, Skov 125, Hede 100, Have og Gaardsplads 5 Tdr. Ld. Avlsgaarden er bortforpagtet til Hr. *Chr. Larsen*, der tillige er Forpagter af Gammel-Viffertsholm. Hr. Chr. Larsen er født paa Lindholm 1868. Forpagtningen, der er 8-aarig, omfatter 300 Tdr. Ld. Ager, 80 Tdr. Ld. Eng og 20 Tdr. Ld. Kær. Afgiften er 4000 Kr., som svares i Penge.

Agermarken drives i en 8 Marksdrift med: 1. benyttet Brak, 2. Rug, 3. Roer, 4. Blandsæd, 5. Havre, 6., 7. og 8. Kløver og Græs. Besætn. bestaar f. T. af 60 Køer, 75 Stkr. Ungkvæg og Kalve, 3 Tyre, 10 Heste, 6 Plage og Føl samt 35 Faar og Lam. Sidste Aar solgtes c. 120 Fedesvin. Kvægbesætn. vedligeholdes ved eget Tillæg og er af blandet Herkomst. Mælkemængden var sidste Aar gennemsn. c. 5500 Pd. pr. Ko: den behandles paa Gaardens eget Mejeri. Det norm. Folkehold er 1 Forvalter, 1 Fodermester, 1 Forkarl, 2 Elever, 3 Karle, 8 Piger og 6 Daglejere; desuden 1 Gartner.

Gaardens faste Maskiner drives ved Damp.

Ny-Viffertsholm er bygget 1834—36 paa en Parcel af Gammel-Viffertsholm. Hovedbygningen er opført af Grundmur med Tegltag; Avlslængerne er ligeledes af Grundmur, tækkede med Tagpap og byggede efter Brand 1870.

Til Ejendommen hører 2 jordløse Huse.

Ny-Viffertsholm var i en Aarrække i Familien Svanholms Eje, indtil den 1899 købtes af Dinesen.

**Ravnborg** i Solbjerg S., Hellum H., Aalborg A. Postforb. og nærmeste St.: Solbjerg. Dens nuv. Ejer er Hr. *Claudius Svanholm*, der er født paa Porsgaard 1867 og gift med *Ellen Niss*, født i København 1874. Hr. Claudius Svanholm er tillige Ejer af Fredenslund i Solbjerg S.

Matr.-Nr. 1 a m. fl. af Ravnborg. Hartk.: 9 Tdr. 1 Skp. 2½ Alb. Tiendefri Hovedgaardsjord. Ejendomsskylden er 60,000 Kr. Brandassurance for Avlsbygning 30,000 Kr., for Besætning, Inventar og Avl 28,000 Kr. Aarlig Ejendomsskyld Skat 96 Kr. Bidrag til Amtsrepf. 90 Kr. Sidste Aars Kommuneskat 300 Kr. Bygningerne er forsikrede i »Den

alm. Brandf. f. Landb.«; Besætn., Inv. og Avl i »Danmark«. Det samlede Areal udgør 210 Tdr. Ld., deraf Ager 100, Eng 30 og Kær 80 Tdr. Ld. Gaarden er bortforpagtet til Hr. *Søren Søvind Nielsen*, der er født 1864 og gift med *Kirstine Nielsen*, født 1858. Forpagtningsafgiften er 2500 Kr. foruden Skatterne.

Agermarken drives i en Vekseldrift. Besætn. bestaar f. T. af 25 Køer, 50 Stkr. Ungkvæg og Kalve, 1 Tyr, 8 Heste, 3 Plage, 4 Trækstude og 10 Faar. Sidste Aar solgtes c. 50 Fedesvin. Kvægbesætn. er

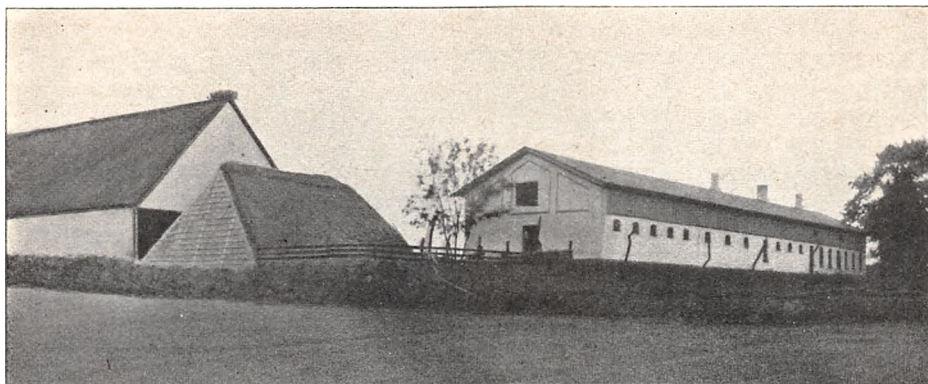

Ravnborg.

af blandet Herkomst. Mælkemængden var sidste Aar gennemsn. c. 5000 Pd. pr. Ko; den leveres til Skelund Mejeri. Det norm. Folkehold er 1 Fodermester, 4 Karle, 2 Piger og 1 Daglejer.

Ravnborg har ingen Hovedbygning. Avlsbygningerne bestaar af 3 grundmurede Længer, hvoraf den n. indeholder Forpagterbolig.

**Fredenslund** i Solbjerg S., Hellum H., Aalborg A. Postforb. og nærmeste St.: Solbjerg, hvortil der er  $\frac{1}{4}$  Mil. Telef.: Bælum Nr. 10. Gaarden ligger c. 4 Mil fra Aalborg. Dens nuv. Ejer er Hr. *Claudius Svanholm*, der er født paa Porsgaard 1867 og gift med *Ellen Niss*, født i København 1874. Hr. Claudius Svanholm er tillige Ejer af Ravnborg i Solbjerg S.

Matr.-Nr. 1 a m. fl. af Fredenslund. Hartk.: 12 Tdr. 5 Skpr. 1 Fdkr.  $\frac{3}{4}$  Alb. Der svares i Tiende c. 200 Kr. Ejendomsskylden er 150,000 Kr. Brandassurance for Hovedbygning 32,000 Kr., for Avlsbygninger 28,000 Kr., Besætning, Inventar og Avl 64,000 Kr. Aarlig Ejendomsskyld Skat 99 Kr. Bidrag til Amtsrepf. 235 Kr. Sidste Aars Kommuneskat 900 Kr. Bygningerne er forsikrede i »Den alm. Brandf. f. Landb.«; Besætn., Inv. og Avl i »Danmark«. Det samlede Areal udgør 332 Tdr. Ld., deraf Ager 150, Eng 60, Kær 120 og Have 2 Tdr. Ld. Gaarden drives af Ejeren.

Agermarken drives i Vekseldrift. Besætn. bestaar f. T. af 45 Køer, 54 Stkr. Ungkvæg og Kalve, 1 Tyr, 10 Heste, 7 Plage og Føl samt 2 Trækstude. Sidste Aar solgtes c. 110 Fedesvin. Kvægbesætn. er af blandet Herkomst. Mælkemængden var sidste Aar gennemsn. c. 5000 Pd. pr. Ko; den leveres til Bælum Mejeri. Det norm. Folkehold er 1 Fodermester, 1 Karl, 3 Piger og 7 Daglejere.

Fredenslund Hovedbygning, der er opført af Grundmur med Tegtag, bestaar af 3 Fløje. Avlslængerne er dels af Grundmur, dels af Egebindingværk.

Fredenslund, der har en meget naturskøn Beliggenhed, omgives af smukke Skove; den er oprindelig oprettet af nedlagte Bøndergaarde fra Viffertsholm.

Under Fredenslund og Ravnborg hører 1 Gaard, 4 Bøelssteder, 1 Hus med Jord og 5 jordløse Huse samt Solbjerg Sogns Kongetiende med matrikuleret Tiendehartkorn 12 Tdr. og tiendeydende Hartk. 84 Tdr. 2 Skpr. 2½ Alb. Godsets Ejendomsskyld er 40,000 Kr. Den samlede Ejendomsskyld for Fredenslund og Ravnborg med Gods og Skove er 370,000 Kr.

Fredenslund og Ravnborg Skovdistrikt har et samlet Areal af 490 Tdr. Ld. Af Skovarealet er c. 15 Tdr. Ld. bevokset med Gran, 80 Tdr. Ld. med El og Ask



Fredenslund.

og 395 Tdr. Ld. med Bøg og Eg. Bevoksningernes Tilstand er meget god. Den aarlige Hugst andrager c. 12,000 Kbf. Gavntræ og 21,000 Kbf. Brænde. Skovenes Ejendomsskyld er 180,000 Kr.; Driften ledes af 1 Overskovfoged med Assistance af 1 arb. Skovfoged.

I Skoven findes c. 100 Stkr. Raavildt, en ret god Harebestand, en Del Ræve og enkelte Fasaner.

**Porsgaard** i Solbjerg S., Hellum H., Aalborg A. Postforb. og nærmeste St.: Solbjerg. Dens nuv. Ejerinde er Enkefru *B. Svanholm*, der er født i Aalborg 1841. Ejendommen har i en lang Aarrække tilhørt Familien Svanholm.

Matr.-Nr. 1 b m. fl. Hartk.: 9 Tdr. 7 Skpr. 2 Alb. Tiendefri Hovedgaardsjord. Ejendomsskylden er 50,000 Kr. Brandassurance for Hovedbygning 22,000 Kr., for Avlsbygninger 23,772 Kr., Besætning 17,600 Kr., Inventar 12,500 Kr. og Avl 17,000 Kr. Aarlig Ejendomsskyld Skat 55 Kr. Bidrag til Amtsrepf. Kr. 72,50. Sidste Aars Kommuneskat Kr. 337,50. Andre Afgifter 47 Kr. Bygningerne er forsikrede i »Den alm. Brandf. f. Landb.«; Besætn., Inv. og Avl i »Danmark«. Det samlede Areal udgør 400 Tdr. Ld., deraf Ager 175, Eng 100, Kær 20, Skov 100, Have og Gaardsplads 5 Tdr. Ld. Gaarden er bortforpagtet til Hr. *Carl Svanholm*, der er født paa Porsgaard 1873 og gift med *Helga Svanholm*.

Agermarken drives i en 8 Marksdrift med: 1. Brak, 2. Rug, 3. Havre, 4. Blandsæd, 5. ½ Roer ½ Byg, 6., 7. og 8. Kløver og Græs. Besætn. bestaar f. T. af 40 Køer, 35 Stkr. Ungkvæg og Kalve, 1 Tyr, 8 Heste, 3 Plage og Føl samt 55 Faar og Lam. Sidste Aar solgtes c. 75 Fedesvin. Kvægbesætn. vedligeholdes ved eget Tillæg og er af jydsk Race. Mælkemængden var sidste Aar genenmsn. 3670 Pd. pr. Ko; den leveres til Ny-

Viffertsholm Mejeri. Det norm. Folkehold er 1 Fodermester, 1 Forkarl, 3 Karle, 3 Piger og 2 Daglejere; desuden 1 Gartner.

Porsgaard er oprindelig Afbyggergaard fra Gammel-Viffertsholm.

**Vestergaard** i Skibsted S., Hellum H., Aalborg A. Postforb. og nærmeste St.: Kongerslev. Telef.: Kongerslev Nr. 12. Gaarden ligger  $3\frac{1}{2}$  Mil fra Aalborg. Dens nuv. Ejer er Hr. *Jens Bjerregaard*, som overtog den ved Giftermaal med Landinspektør Hvas's Enke 1879. Hr. J. Bjerregaard er født 1845. Gaarden er af Landinspektør Hvass sammenlagt af 2 Bøndergaarde. Den nuv. Ejer har senere tilkøbt 57 Tdr. Ld. Præstegaardsjord.

Matr.-Nr. 6 a m. fl. af Skibsted. Hartk.: 17 Tdr. 6 Skpr. 3 Fdkr.  $1\frac{1}{4}$  Alb. 57 Tdr. Ld. er tiendefri Præstegaardsjord. Der svares i Tiende c. 300 Kr. og c.  $41\frac{1}{2}$  Td. Byg. Ejendomsskylden er 65,000 Kr. Brandassurance for Hovedbygning 13,400 Kr., for Avlsbygninger 17,045 Kr., Besætning, Inventar og Avl 39,000 Kr. Aarlig Ejendomsskyld Skat Kr. 71,50. Bidrag til Amtsrepf. c. 270 Kr. Sidste Aars Kommuneskat 280 Kr. Bygningerne er forsikrede i »Den alm. Brandf. f. Landb.«; Besætn., Inv. og Avl i »Aalborg og Hjørring Amters Brandf.«. Det samlede Areal udgør 197 Tdr. Ld., deraf Ager 160, Eng og Kær 20, Græsjord 15, Have og Gaardsplads 2 Tdr. Ld. Gaarden drives af Ejeren.

Agermarken drives i en 8 Marksdrift med: 1. Rug, 2. Roer og Kartofler, 3. Byg, 4. Havre, 5., 6., 7. og 8. Kløver og Græs. Besætn. består f. T. af 40 Køer, 20 Stkr. Ungkvæg og Kalve, 2 Tyre, 8 Heste og 5 Plage.



Vestergaard.

Sidste Aar solgtes c. 100 Fedesvin. Kvægbesætn. vedligeholdes ved eget Tillæg og er af jydsk Race. Mælkemængden var sidste Aar gennemsn. c. 5500 Pd. pr. Ko; den leveres til Sønder-Kongerslev Mejeri. Det norm. Folkehold er 1 Fodermester, 1 Forkarl, 2 Elever, 3 Piger og 4 Daglejere.

Gaardens faste Maskiner drives delvis ved Vindmotor.

Vestergaard er bygget 1864. Hovedbygningen er opført af Grundmur med Straatag. Avlslængerne er alle af Grundmur med Straatage.

Til Ejendommen hører 1 jordløst Hus.

**Svanholmssminde** i Skibsted S., Hellum H., Aalborg A. Postforb. og nærmeste St.: Kongerslev. Gaarden ligger c.  $3\frac{1}{2}$  Mil fra Aalborg. Dens

nuv. Ejer er Hr. *Ch. Hvass*, som overtog den 1889. Hr. Ch. Hvass er født paa Randrup i Skibsted S. 1844. Af tidl. Ejere kan nævnes Justitsraad Poulsen, der har samlet Gaarden. Senere har den tilhørt Kammerraad Wegener, der 1856 overdrog den til sin Svigersøn, E. Olsen, af hvem den 1874 blev solgt til Fru E. Hvass, den nuv. Ejers Moder.

Matr.-Nr. 4 b m. fl. af Svanfolk. Hartk.: 16 Tdr. 6 Skpr.  $\frac{1}{2}$  Alb. Der svares i Tiende c. 33 Tdr. Korn. Ejendomsskylden er 62,000 Kr. Brandassurance for Hovedbygning 11,600 Kr., for Avlsbygninger 16,636 Kr., Besætning 14,450 Kr., Inventar 6500 Kr. og Avl 14,500 Kr. Aarlig Ejendomsskyld Skat Kr. 68,20. Bidrag til Amtsrepf. c. 270 Kr. Sidste Aars Kommuneskat c. 300 Kr. Bygningerne er forsikrede i »Den alm. Brandf. f. Landb.«: Besætn., Inv. og Avl i »Aalborg og Hjørring Amters Brandf.«. Det samlede Areal udgør 282 Tdr. Ld., deraf Ager 174, Eng 10, Kær 30, Mose 6, Jordtilliggende under Huse 55, Hede 4, Veje, Have og Gaardsplads 3 Tdr. Ld. Gaarden drives af Ejeren.

Agermarken drives i en 8 Marksdrift med: 1. Brak, 2. Rug, 3. Byg, 4. Blandsæd og Roer, 5. Havre, 6., 7. og 8. Kløver og Græs. Besætn.



Svanholmsminde.

bestaar f. T. af 36 Køer, 30 Stkr. Ungkvæg og Kalve, 2 Tyre, 8 Heste, 3 Føl, 2 Trækstude samt 13 Faar. Sidste Aar solgtes 32 Fedesvin. Kvægbesætn. vedligeholdes ved eget Tillæg og er af jydsk Race. Mælkemængden var sidste Aar gennemsn. c. 3500 Pd. pr. Ko; den leveres til St.-Brøndum Mejeri. Det norm. Folkehold er 1 Fodermester, 1 Forkarl, 3 Karle, 3 Piger, 3 Daglejere og om Sommeren 3—4 Mand ekstra.

Svanholmsminde Hovedbygning er opført dels af Egebindingsværk og dels af Grundmur. Af Avlslængerne er Kostalden bygget af Kampesten, medens de øvrige Længer er af Egebindingsværk.

Til Ejendommen hører 4 Huse med Jord, alle bortforpagtede.

**Randrup** i Skibsted S., Hellum H., Aalborg A. Postforb. og nærmeste St.: Kongerslev. Telef.: Kongerslev Nr. 15. Gaarden ligger 4 Mil



fra Aalborg. Dens nuv. Ejer er Hr. Jægermester, Landvæsenskommissær, Landbrugskandidat *Fransiscus Tertius Hvass*, der er født 1842 paa Randrup og gift med *Christine Kopp*, født i Slesvig 1853.

Matr.-Nr. 35 b. Hartk.: 37 Tdr. 5 Skpr. 1 $\frac{1}{4}$  Alb. Tiendefri Hovedgaardsjord. Ejendomsskylden er 165,000 Kr. Brandassurance for Hovedbygning 51,275 Kr., for Avlsbygninger 52,050 Kr. og for Arbejderboliger 12,424 Kr., Besætning 45,000 Kr., Inventar 10,000 Kr. og Avl 45,000 Kr. Aarlig Ejendomsskyld Skat Kr. 181,50. Bidrag til Amtsrepf. Kr. 604,48. Sidste Aars Kommuneskat 520 Kr. Bygningerne er forsikrede i »Den alm. Brandf. f. Landb.«; Besætn., Inv. og Avl i »Danmark«. Det samlede Areal udgør 660 Tdr. Ld., deraf Ager 370, Kær 200, Plantage 50, Veje og Damme 25, Have, Park og Gaardsplads 15 Tdr. Ld. Gaarden er bortforpagtet til

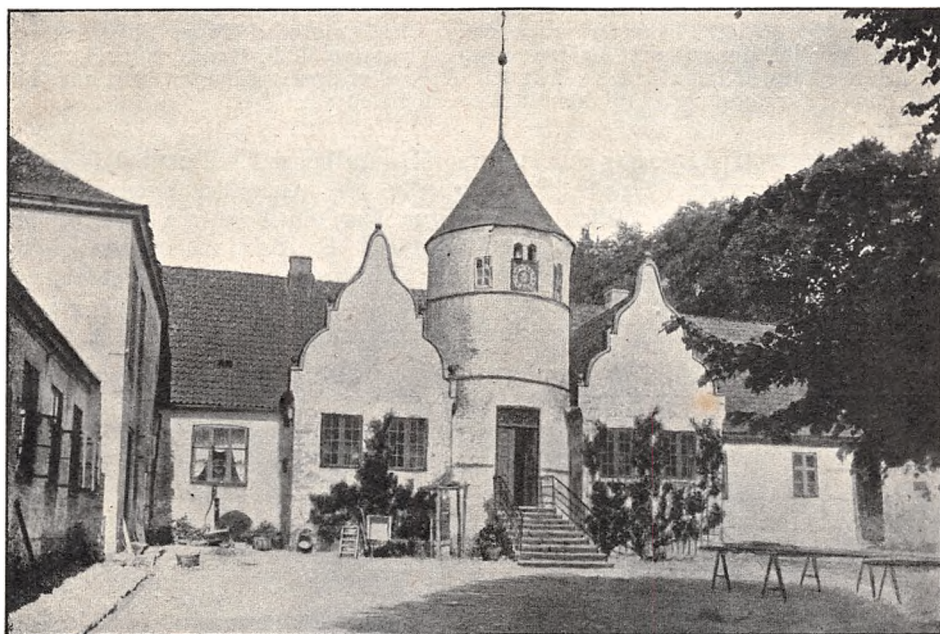

Randrup.

Hr. *Alexis Hvass*, der er født paa Randrup 1874 og gift med *Kamma Mariboe*, født i København 1886.

Agermarken drives i en 8 Marksdrift med: 1. Brak (delvis benyttet), 2. Rug, 3. Kaalrabi og Kartofler, 4. Blandsæd, 5. Havre, 6., 7. og 8. Kløver og Græs. De 200 Tdr. Ld. Kær dyrkes kun delvis. Besætn. bestaar f. T. af 90 Køer, 130 Stkr. Ungkvæg og Kalve, 3 Tyre og 16 Heste foruden Plage og Føl. Sidste Aar solgtes c. 200 Fedesvin. Kvægbesætn. er af blandet Herkomst. Mælkemængden var sidste Aar gennemsn. c. 4500 Pd. pr. Ko; den leveres til Andelsmejeriet »Neptun«. Det norm. Folkehold er 1 Forvalter, 1 Fodermester, 2 Elever, 2 Karle, 3 Piger, 9 Daglejere og om Sommeren 8 Polakker.

Gaardens faste Maskiner drives ved Petroleumsmotor.

Randrup Hovedbygning Midterfløj, der er opført i 1 Stokværk af Bindingsværk med Tegltag, er Resten af den i 1682 opførte trefløjede Hovedbygning. To Sidefløje er opførte af Grundmur henholdsvis 1865 og 1869. Op til den ene

Gavl af den gamle Midterfløj er ud mod Haven ligeledes opført to Fløje, den ene 1840 og den anden 1860. Hovedbygningen afgiver Bolig saavel for Ejer som for Forpagter. Avlsgaarden er hovedsagelig opført af den nuv. Ejer og hans Fader i Aarene fra 1842—73 og er, med Undtagelse af Laden, der for en Del er ældre og af Egebindingsværk, bygget af Grundmur med Straatage.

Til Ejendommen hører 3 Huse med Jord og 5 jordløse Huse.

Den store, smukke Have blev meget udvidet og forskønnet af den nuv. Ejers Fader.

Randrup var oprindelig en Bondeby, hvoraf der omkring 1490 oprettedes en Sædegaard af Jeppe Andersen Mus. Efter hans Død gik Gaarden over til hans Søster, der var gift første Gang med Niels Jensen Munk af Visborg og anden Gang med Jens Thygesen Seefeld til Dalsgaard. Gaarden var nu i Seefeldernes Eje indtil Jacob Seefeld 1637 solgte den til Iver Krabbe. Efter hans Død ægtede hans Enke Erik Høg, hvis Søn, Iver Juel Høg, 1675 solgte Randrup til Amtsforsvalter Peder Brønsdorff, † 1701. Hans Søn, Severin Brønsdorff, fik 1695 Skøde paa Gaarden. Efter hans Død 1748 ejede hans Enke den til sin Død 1751. Deres Datter var gift med Major H. G. v. Deden, som derefter overtog Randrup. Efter hans Død solgtes Gaarden til Justitsraad Christen Ryberg, der 1794 solgte den til Frants Hvass, der døde 1806, hvorefter hans Enke giftede sig med Thyge Thygesen, som 1837 solgte Gaarden til sin Stedsøn, Hofjægermester M. P. Hvass, efter hvis Død 1864 den ejedes af hans Enke, f. Wandel. Kort efter overtog Sønnen, den nuv. Ejer, Randrup i Forpagtning, indtil han 1889 overtog den som Ejer.

**Anderstrup** i Lyngby S., Hellum H., Aalborg A. Postforb. og nærmeste St.: Skørping. Telef.: Terndrup Nr. 14. Gaarden ligger  $3\frac{1}{2}$  Mil fra Aalborg. Dens nuv. Ejer er Hr. *Hans Rørdam Bonnevie*, der er født paa Stranghøjgaard i Frederiksborg A. 1863. Hr. Rørdam Bonnevie overtog 1903 Anderstrup efter sin Svigerfader, Thorup, der havde ejet Gaarden i en længere Aarrække.

Matr.-Nr. 3 a m. fl. af Lyngby. Hartk.: 24 Tdr. 1 Skp.  $2\frac{1}{4}$  Alb.

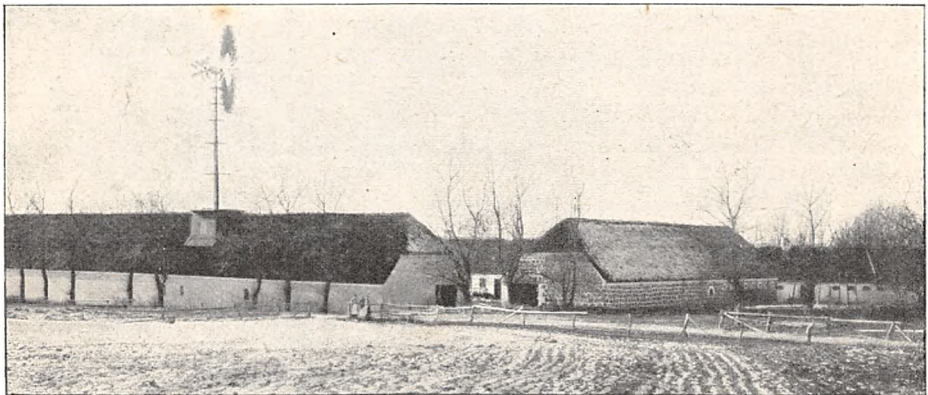

Anderstrup.

Der svares i Tiende c. 450 Kr. Ejendomsskylden er 90,000 Kr. Brandassurance for Hovedbygning 9850 Kr., for Avlsbygninger 30,000 Kr., Besætning, Inventar og Avl 75,000 Kr. Aarlig Ejendomsskyld Skat 99 Kr. Bidrag til Amtsrepl. c. 386 Kr. Sidste Aars Kommuneskat 364 Kr. Bygningerne er forsikrede i »Den alm. Brandf. f. Landb.«; Besætn., Inv. og Avl i »Aalborg og Hjørring Amters Brandf.«. Det samlede Areal udgør 325 Tdr. Ld., deraf Ager 280, Eng 30 og Skov 15 Tdr. Ld. Gaarden drives af Ejeren.

Agermarken drives i en 8 Marksdrift. Jorden er god Sandmuld med

Kridtunderlag. Besætn. bestaar f. T. af 50 Køer, 50 Stkr. Ungkvæg og Kalve, 2 Tyre, 12 Heste, 25 Plage og Føl samt 2 Faar. Sidste Aar solgtes c. 120 Fedesvin. Kvægbesætn. vedligeholdes ved eget Tillæg og er af jydsk Race. Mælkemængden var sidste Aar gennemsn. c. 5000 Pd. pr. Ko; den leveres til Katrineholm Andelsmejeri. Det norm. Folkehold er 1 Forkarl, 4 Karle, 1—2 Røgttere, 3 Piger og 2 Daglejere.

Gaardens faste Maskiner drives delvis ved Vindkraft.

Anderstrup Hovedbygning er opført af Grundmur med Tegtag. Avlsbygningerne er alle af Grundmur med Straatage.

Skoven, af hvilken 12 Tdr. Ld. er bevokset med Løvtræ, Resten med Naaletræ, ligger  $\frac{1}{2}$  Mil fra Gaarden.

Til Ejendommen hører 1 jordløst Hus.

**Henriksdal** under Grevskabet Lindenberg i Blenstrup S., Hellum H., Aalborg A. Postforb. og nærmeste St.: Vaarst. Telef.: Vaarst Nr. 7. Gaarden ligger  $2\frac{3}{4}$  Mil fra Aalborg.

Matr.-Nr. 1 b m. fl. af Lindenberg. Hartk.: 12 Tdr. 5 Skpr. 2 Fdkr. 1 Alb. Ejendomsskylden er 56,000 Kr. Brandassurance for Hovedbygning 9500 Kr., for Avlsbygninger 33,120 Kr., Besætning, Inventar og Avl 50,000 Kr. Aarlig Ejendomsskyld Skat Kr. 61,60. Bidrag til Amtsrepf. Kr. 208,57. Bygningerne er forsikrede i »Den alm. Brandf. f. Landb.«; Besætn., Inv. og Avl i »Danmark«. Det samlede Areal udgør 200 Tdr. Ld., deraf Ager 140, Kær 58 og Have 2 Tdr. Ld. Gaarden er bortforpagtet til Hr. *Chr. Lassen*, der er født paa Ejendommen 1845.

Agermarken drives i en 7 Marksdrift med: 1. Brak, 2. Rug, 3.  $\frac{1}{2}$  Roer  $\frac{1}{2}$  Byg, 4. Havre, 5., 6. og 7. Kløver og Græs. I Kæret tages to Afgrøder Havre, hvorefter to Aars Græs. Besætn. bestaar f. T. af 40 Køer, 20 Stkr. Ungkvæg og Kalve, 1 Tyr, 8 Heste, 4 Plage og Føl, 2 Trækstude og 20 Faar. Sidste Aar solgtes c. 80 Fedesvin. Kvægbesætn. vedligeholdes ved eget Tillæg og er af jydsk Race. Det norm. Folkehold er 1 Forkarl, 1 Fodermester, 5 Karle og 3 Piger.

Henriksdal Hovedbygning er opført i 2 Fløje, dels af Grundmur og dels af Bindingsværk, tækket med Tagpap. Staldlængerne er af Grundmur og Laden af Bindingsværk, alle med Straatage.

**Lindenberg** er Hovedsædet for Grevskabet af samme Navn og ligger i Blenstrup S., Hellum H., Aalborg A. Postforb.: Vaarst. Lindenberg ligger  $\frac{1}{2}$  Mil fra Vaarst St.,  $1\frac{3}{4}$  Mil fra Skørping St. og  $2\frac{1}{2}$  Mil fra Aalborg.

Den nuv. Besidder af Grevskabet er Hr. Grev *Carl Gustav Ernst Schimmelmann* til Mylenberg og Fideikommissgodset Ahrensburg i Holsten og tillige Besidder af det Schimmelmann'ske og det Wandsbeck'ske Fideikommiss, født 1848, preussisk Kammerherre, fhv. preussisk Ritmester, livsvarigt Medlem af det preussiske Herrehus og Medlem af Provinslanddagen, gift med *Elisabeth Catharine Skeel*, født paa Birkelse 1861.

Grevskabet Lindenberg, omfattende Lindenberg og Gudumlund Godser, har et samlet Hartk. af 1120 Tdr. 5 Skpr., hvoraf fri Jord 248 Tdr. 4 Skpr. 2 Fdkr.  $1\frac{3}{4}$  Alb.; indtaget til Skov 18 Tdr. 7 Skpr. 3 Fdkr.  $1\frac{3}{4}$  Alb., Bøndergods 437 Tdr. 6 Skpr. 3 Fdkr.  $2\frac{1}{4}$  Alb. samt Konge- og Kirketiendehartk.: 327 Tdr. 4 Skpr.  $1\frac{1}{2}$  Alb.

Det matr. Tiendehartk. fordeler sig saaledes: Blenstrup 13 Tdr. 3 Skpr. 1 Fdkr.  $2\frac{3}{7}$  Alb., Gjerding 5 Tdr., St.-Brøndum 15 Tdr., Siem 4 Tdr., Torup 8 Tdr., Gunderup 42 Tdr., Nøvling 17 Tdr. 3 Skpr. 1 Fdkr.  $2\frac{1}{7}$  Alb., Ellidshøj 12 Tdr., Svenstrup 13 Tdr. 3 Skpr. 1 Fdkr.

$2\frac{1}{7}$  Alb., Nørre-Kongerslev 11 Tdr. 3 Skpr. 1 Fdkr.  $2\frac{1}{7}$  Alb., Vokslev 27 Tdr. og Nibe Købstad 8 Tdr.

Konge- og Kirketienden udgør i Korn for: Blenstrup 58 Tdr. 7 Skpr.  $2\frac{5}{9}$  Fdkr. Rug, 153 Tdr. 5 Skpr.  $1\frac{8}{9}$  Fdkr. Byg og 137 Tdr. 6 Skpr.  $2\frac{2}{9}$  Fdkr. Havre; Gjerding 8 Tdr. 5 Skpr.  $2\frac{2}{3}$  Fdkr. Rug, 12 Tdr. 2 Skpr.  $3\frac{1}{6}$  Fdkr. Byg og 16 Tdr. 1 Skp.  $1\frac{2}{3}$  Fdkr. Havre; St. Brøndum 37 Tdr.  $1\frac{7}{30}$  Fdkr. Rug, 96 Tdr.  $\frac{7}{30}$  Fdkr. Byg og 103 Tdr. 5 Skpr.  $2\frac{3}{90}$  Fdkr. Havre; Siem 12 Tdr.  $1\frac{1}{5}$  Fdkr. Rug, 16 Tdr. 4 Skpr.  $2\frac{7}{10}$  Fdkr. Byg og 28 Tdr. 6 Skpr.  $1\frac{3}{5}$  Fdkr. Havre; Torup 28 Tdr. 2 Skpr.  $2\frac{43}{120}$  Fdkr. Rug, 54 Tdr. 5 Skpr.  $3\frac{7}{60}$  Fdkr. Byg og 57 Tdr. 1 Skp.  $2\frac{7}{10}$  Fdkr. Havre; Gunderup 105 Tdr.  $3\frac{2}{3}$  Fdkr. Rug, 185 Tdr. 2 Skpr.  $\frac{2}{3}$  Fdkr. Byg og 303 Tdr. 6 Skpr.  $\frac{2}{10}$  Fdkr. Havre; Nøvling 19 Tdr. 6 Skpr. 1 Fdkr. Rug, 43 Tdr. 2 Skpr.  $3\frac{1}{3}$  Fdkr. Byg og 53 Tdr. 4 Skpr.  $\frac{2}{3}$  Fdkr. Havre; Ellids-

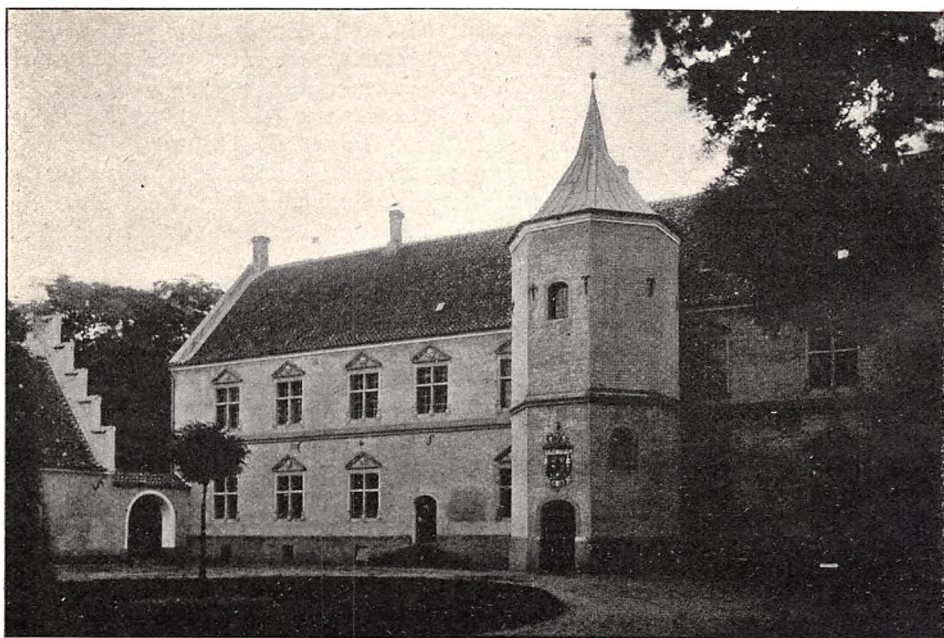

Lindenberg.

høj 12 Tdr. 7 Skpr.  $1\frac{1}{2}$  Fdkr. Rug, 25 Tdr. 1 Skp.  $1\frac{2}{3}$  Fdkr. Byg og 31 Tdr. 4 Skpr. 1 Fdkr. Havre; Svenstrup 14 Tdr. 4 Skpr.  $1\frac{1}{2}$  Fdkr. Rug; 29 Tdr. 1 Skp. 3 Fdkr. Byg og 45 Tdr.  $2\frac{1}{2}$  Fdkr. Havre; Nørre-Kongerslev 11 Tdr. 1 Fdkr. Rug, 50 Tdr. 7 Skpr. 3 Fdkr. Byg og 62 Tdr. 4 Skpr.  $1\frac{1}{4}$  Fdkr. Havre; Vokslev 43 Tdr.  $3\frac{7}{12}$  Fdkr. Rug, 86 Tdr. 6 Skpr.  $\frac{3}{4}$  Fdkr. Byg og 100 Tdr. 7 Skpr.  $3\frac{3}{4}$  Fdkr. Havre; Nibe 10 Tdr. 2 Skpr.  $1\frac{5}{8}$  Fdkr. Rug, 15 Tdr.  $3\frac{2}{3}$  Fdkr. Byg og 18 Tdr. 7 Skpr.  $\frac{7}{24}$  Fdkr. Havre; samt for Fræer 22 Tdr. 6 Skpr. Rug, 41 Tdr. 4 Skpr. 1 Fdkr. Byg og 45 Tdr. 2 Skpr. 1 Fdkr. Havre.

Det samlede Gods' Ejendomsskyld for Hovedgaarde, Bøndergods og Skove er: 4,288,220 Kr. Grevskabet ejer i Bankaktier 32,200 Kr. og i Fideikommisskapitaler 2,300,000 Kr. Hovedgaardenes samlede Areal udgør c. 2370 Tdr. Ld. og Avlsgaardenes Areal c. 917 Tdr. Ld.

Af Hovedgaardene under Godset ligger Lindenberg og Henriksdal i

Blenstrup S., Vildmosegaarden i Mov S. og Gudumlund samt Louisendal i Gudum S. Toruphedegaard i Siem S. har ligeledes Hovedgaardstakst; den benyttes nu som Funktionærbolig med tilhørende c. 12 Tdr. Ld.; Resten af Tilliggendet er tilplantet. Af Avlsgaardene ligger Tiendegaarden og Gudumlund Fabrik i Gudum S., Dollerupgaard i Blenstrup S. og Knarmose i Mov S.

C. 800 Tdr. Hartk. Bøndergods er bortsolgt til fri Ejendom, og 79 Tdr. 6 Skpr. 2 Fdkr. 2½ Alb. er bortsolgt som Arvefæste, hvoraf aarlig svares c. 4300 Kr. og c. 3 Tdr. Korn.

Godsinspektør er Hr. exam. jur., Sagfører *Carl Terkelsen*, der er født i Ribe 1854. Postadresse: Lindensborg pr. Vaarst. Godskontorets Kontortid er 9—12 og 2—6. Telef.: Fjellerad Nr. 5.

Grevskabet Lindensborgs Skovdistrikt omfatter et samlet Areal af 2894 Tdr. Ld., fordelt paa 6 Skove; desuden er c. 3000 Tdr. Ld. Hede bestemt til Beplantning. Arealets Benyttelse er: Bøg 449 Tdr. Ld., andet Løvtræ 260 Tdr. Ld., Naaletræ 1895 Tdr. Ld. og ubevokset Areal (Enge, Tørvemoser etc.) 290 Tdr. Ld. — Aldersklasserne er af Bøg i Alderen fra 61—80 Aar 60 Tdr. Ld., 81—100 Aar 10 Tdr. Ld., 101—120 Aar 50 Tdr. Ld. og over 120 Aar 329 Tdr. Ld.; af andet Løvtræ i Alderen fra 21—40 Aar 15 Tdr. Ld. og fra 61—80 Aar 245 Tdr. Ld.; samt af Naaletræ i Alderen fra 1—20 Aar 1515 Tdr. Ld., fra 21—40 Aar 160 Tdr. Ld. og fra 41—60 Aar 220 Tdr. Ld. Den aarlige Hugst andrager c. 85.000 Kbf. Hugsten vil dog tiltage stærkt, efterhaanden som de unge Granbevoksninger vokser til. — Skovens Ejendomsskyld er 371.000 Kr.

Skovene bestyres af Hr. Skovrider, Forstkandidat *Carl Weismann*, født i Boller Skovriderbolig 1871; Postadresse: Skørping. Skovrideren assisteres af 2 Overskovfogeder og 5 Skovfogeder.

Der findes paa Grevskabet en god Bestand af Kronvildt og en Del Raavildt; desuden en god Bestand af Harer og mange Ræve samt en Del Ærfugle, der fredes omhyggeligt; ofte ses indtil 20—25 Haner samlede i en Flok; ogsaa af Agerhøns, Ænder og Bekkasiner findes ikke faa.

Lindensborg, der omgives af den store Have og en Del Plantage, ligger i en bakket og skovløs Egn, idet de store Skovarealer, der hører under Grevskabet, alle findes i betydelig Afstand fra Hovedgaarden.

Lindensborg Slot, der er forsynet med Taarne og Spir, bestaar i sin nuv. Skikkelse af 3 Bygninger, der hver især i Arkitektur er karakteristisk for den Tid, de skyldes deres Tilblivelse. Den ø. Fløj, der er opført i 1 Stokværk, er den ældste og stammer fra det 15. Aarh., da Lindensborg hørte under Viborg Bispestol. Den n. Fløj er en smuk og venligt udseende Bygning, opført i det 19. Aarh.; den benyttes nu som Bolig for Godsinspektøren, og paa dens Plads menes den ældste Hovedbygning, der faldt i Grevefejden 1534, at have ligget. Den egentlige Hovedbygning er den s. Fløj, der er bygget af Corfitz Viffert 1583, saaledes som en Inskription over Indgangsdøren til det ottekantede Taarn i Borggaarden viser; denne Bygning, der er opført i 2 Stokværk, er paa den udvendige Side flankeret af to runde Taarne med Spir og paa Midten forsynet med to sekskantede Karnapper. 1764 lod den første Besidder af den Schimmelmänn'ske Slægt Slottet underkaste en gennemgribende Istandsættelse, og en lignende Restaurering er atter foretaget 1885. Hele Bygningskomplekset er omgivet af gamle Grave. Grevskabets nuv. Besidder, som har fast Bolig paa Ahrensborg i Holsten, beboer kun Lindensborg en kort Tid om Efteraaret. Foran Slottet mod S. er 1889 af Godsets Beboere rejst en smuk Mindestøtte for den nuv. Besidders Fader.

Lindensborg, der tidl. hed Næsholm, Næs og Daasborg, tilhørte i Midten af det 14. Aarh. den ansatte jydsk Adelsslægt Kirt. I Slægten Kirts Eje var Gaarden, indtil Jep Kirt 1404 overdrog den til Viborg Bispestol. Ved Reformationen kom Næsholm under Kronen og blev forlehnet til Iver Friis og derefter til Holger Tønnesen Viffert, som senere, 1561, overtog den i Eje ved Mageskifte med Gods paa Sjælland og i Skaane. Han døde 1564, hvorefter hans Broder, Corfitz Viffert, arvede Gaarden, som ved Enkens Død 1595 tilfaldt Datteren, Christence Viffert, 1. Gang gift med Henrik Bille til Mogenstrup og 2. Gang med Breide Rantzau. Efter Fru Christence Vifferts Død 1604 overtog Sønnen, Frands Rantzau Gaarden, som efter hans

Død 1632 blev solgt til Rigmarsk Jørgen Urne, † 1642, hvorefter den 1650 blev afhændet til Jørgen Seefeld, som døde 1662, hvorefter Næsholm af hans Kreditorer blev solgt til Claus Olufsen Daa, der gav Gaarden Navnet Daasborg. 1678 blev han paa sin Hustrus Anstiftelse skudt, hvorefter hun 1681 fik Godset ophøjet til Baroni under Navn af Lindenberg, mod Løfte om at indsætte Christian V's Søn, Grev Chr. Gyldenløve, til Arving af Baroniet, som altsaa ved hendes Død 1688 tilfaldt ham og senere hans Efterkommere, som besad det, indtil det ved kgl. Bevilling 1753 tillodes Grev Frederik Christian Danneberg-Samsøe at sælge det til Grev Adam Gottlob Moltke til Bregentved, der af Kongen 1759 blev skænket Kronens Andel i Vildmosen, og som allerede i 1764 solgte Lindenberg til Baron Heinrich Carl Schimmelmans, der 1781 fik Baroniet ophøjet til Grevskab. Han døde 1782 og efterfulgtes af sin ældste Søn, Grev E. H. Schimmelmans, der 1798 tilkøbte Gudumlund og efter kgl. Bevilling 1800 indlemmede det i Grevskabet. Efter hans Død 1831 tilfaldt Grevskabet hans Brodersøn, Grev Carl Schimmelmans, og ved hans Død 1833 gik det over til dennes ældste Søn, Grev Ernst Schimmelmans, der døde 1885 og efterlod Grevskabet til sin Søn, den nuv. Besidder.

**Lindenberg Avlsgaard.** Matr.-Nr. 1 a m. fl. af Lindenberg. Ejendomsskylden er 485,000 Kr., heraf for Lindenberg 390,000 Kr. og for den underliggende Gaard, »Ernstpris«, 95,000 Kr. Hartk. for Lindenberg: 31 Tdr. 1 Skp. 1 Fdkr.  $\frac{3}{4}$  Alb., og for »Ernstpris«: 17 Tdr. 2 Skpr. 1 Fdkr.  $2\frac{1}{4}$  Alb. Under Lindenberg drives endvidere Matr.-Nr. 1 og 2 i Gunderup S., af Hartk.: 5 Tdr. 7 Skpr. 3 Fdkr.  $1\frac{3}{4}$  Alb. (ansat i Ejendomsskyld under Lindenberg). Brandassurance for Hovedbygning 146,685 Kr., for Avlsbygninger 136,915 Kr., Besætning 55,450 Kr., Inventar 10,500 Kr. og Avl 39,000 Kr. Aarlig Ejendomsskyld Skat Kr. 529,20. Bidrag til Amtsrepf. Kr. 1018,68. Sidste Aars Kommuneskat Kr. 1235,96. Tiendeafgift c. 100 Kr. Bygningerne er forsikrede i »Den alm. Brandf. f. Landb.«: Besætn., Inv. og Avl i »Danmark«. Det samlede Areal udgør 183 Tdr. Ld., deraf Ager 480, Kær 273, Have, Park og Gaardsplads 60 Tdr. Ld. Avlsgaarden drives af Lehnsgreven.

Agermarken drives i en 8 Marksdrift med: 1. Halvbrak, 2. Rug, 3. Havre, 4. Blandsæd, 5. Rug, 6. Roer, 7. Byg, 8. Kløver og Græs. Kærel er udlagt med Græs, heraf benyttes en Trediedel til Slet, Resten afgræsses. Besætn. bestaar f. T. af 200 Køer, 5—6 Tyre, 28 Heste samt 7 Plage og Føl. Sidste Aar solgtes c. 205 Fedesvin og c. 70 Kreaturer. Kvægbesætn. vedligeholdes ved eget Tillæg og er af jydsk Race. Mælkemængden var sidste Aar gennemsn. 5169 Pd. pr. Ko; den leveres til Mejeriet »Tivoli«. Det norm. Folkehold er 1 Ladefoged, 1 Fodermester, 1 Forkarl, 1 Svine-røgter, 3 Røglere om Vinteren og 1 om Sommeren, 1 Kalvepasser, 8—9 Karle, 4 Piger, 10 Daglejere og i Roer og Høst 8 Mand ekstra; desuden 1 Smed og 1 Snedker.

Lindenberg Avlsbygninger, der ligger c. 200 Al. S. for Slottet, er opførte 1904 efter Brand 1903, alle af Grundmur og tækkede med Tegl og Tagpap. Bygningerne er meget praktiske og stilfulde.

Paa den underlagte Gaard »Ernstpris« er Vaaningshuset indrettet til Bolig for 5 Arbejderfamilier, og et lille Hus i ø. Side af denne Gaard til Bolig for 2 Familier.

Under Lindenberg Avlsgaard hører 1 Hus til 3 Familier samt en Smedie med Bolig for 1 Familie.

**Moskovgaard** i Skørping S., Hellum H., Aalborg A. Gaarden ligger c.  $\frac{1}{2}$  Mil S. for Skørping St. og er Bolig for Skovrideren ved Buderupholm Statskovdistrikt, Hr. Skovrider G. Hauberg. Gaarden og dens Marker ligger fuldstændig omgivet af Skov.

Buderupholm Statskovdistrikt har et samlet Areal af 3342 Tdr. Ld., fordelt i 5 Skovpartier: Tvedehus, Slettinghus, Hollandshus, Tøtteruphus

samt Hesselholt, deraf er 2565 Tdr. Ld. haard Jordbund, 270 Tdr. Ld. Mosebund og 507 Tdr. Ld. Tjenestejord og Lej ejord m. m.

Omtrent de  $\frac{3}{5}$  af Skovarealet henligger under Drift med Naaletræ, overvejende Rødgran; næsten hele det øvrige Areal er bevokset med Bøg. Af Bøgeskoven er den gamle, mere end hundredeaarige Skov, den fremherskende. Af Naaleskoven er derimod de forskellige Aldersgrupper ret regelmæssig repræsenterede. Bøgeskoven er af meget forskellig Beskaffenhed. Paa enkelte Steder findes smukke, regelmæssige Skovpartier, andesteds derimod Skov af tarveligste Beskaffenhed paa meget mager Bund og medtagen af Vejr og Vind; overalt staar den i langsom Vækst. Rødgranskoven er gennemgaaende god, ret fri for Svamp og med godt Ved. Ædelgran og Lærk, som kun findes i yngre Aldere, udvikle sig godt. Skovfyr er kun sparsomt til Stede. — Den aarlige Hugst er af »Hovedbenyttelse« omtrent 800 Fv. Bøg og 50—60,000 Kbfd. Naaletrætømmer. Hertil kommer Udbyttet af Hugsterne i de yngre Bevoksninger. Bruttoindtægten har aarlig i Gennemsnit for de 5 sidste Aar været 65,500 Kr. Nettoindtægten 23,700 Kr.

Af Distriktet er ved Vurdering til Ejendomsskyld det egentlige Skovareal ansat til 606,000 Kr. samt Tjenestejord og Lejesteder m. m. til 113,400 Kr.

Distriktet bestyres af Skovrideren med Assistance af en Opsynsmand, 6 Skovløbere og 6 Hegnsmænd.

Der skydes aarlig i Skovdistriktet c. 30 Stkr. Raavildt, c. 30 Harer, nogle Stkr. Kronvildt, enkelte Ræve samt en Del Ænder og Høns m. m.

**Tustrup** i Fræer S., Hellum H., Aalborg A. Postforb. og nærmeste St.: Skørping. Telef.: Skørping Nr. 7. Gaarden ligger  $3\frac{1}{2}$  Mil fra Aalborg og Nibe. Dens nuv. Ejer er Hr. J. L. Hjorth, der er født paa Ejendommen 1845.

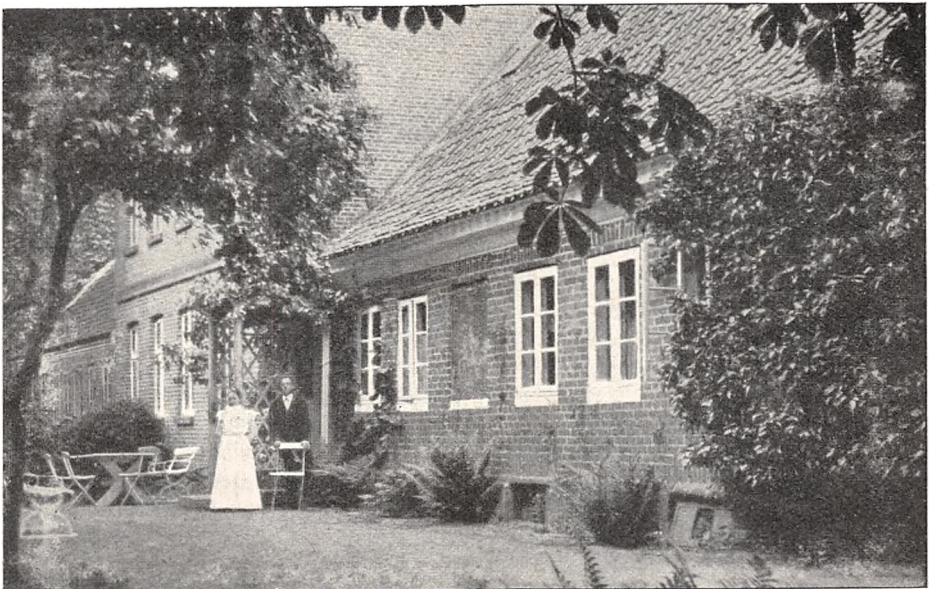

Tustrup.

Matr.-Nr. 1 a m. fl. af Tustrup. Hartk.: 21 Tdr. 5 Skpr. 2 Fdkr. Tiendefri Hovedgaardsjord. Ejendomsskylden er 150,000 Kr. Brandassurance for Hovedbygning 25,000 Kr., for Avlsbygninger (med Møllerne) 95,000 Kr., Besætning, Inventar og Avl 100,000 Kr. Aarlig Ejendomsskyld Skat 165 Kr. Bidrag til Amtsrepf. 280 Kr. Sidste Aars Kommuneskat 432 Kr. Bygningerne er forsikrede i »Den alm. Brandf. f. Landb.«; Besætn., Inv. og Avl i »Danmark«. Det samlede Areal udgør 430 Tdr. Ld., deraf Ager 360, Eng 20 (heri Mølledam), Skov 20, permanent Græsgang 20, Have og Gaardsplads 10 Tdr. Ld. Gaarden drives af Ejeren.

Agermarken drives i en 9 Marksdrift med: 1. Rug, 2. Kartofler og Roer, 3. Blandsæd, 4. Havre, 5., 6., 7., 8. og 9. Kløver og Græs. Marken er, som Følge af den i mange Aar gennemførte stærke Fedning, i meget stærk Gødningskraft og høj Kultur. Jorden er Sandmuld, dels med Grusunderlag og dels med magert sandblandet Lerunderlag. Besætn. bestaar f. T. af 20 Køer, 20 Stkr. Ungkvæg og Kalve, 1 Tyr, 20 Heste, 9 Plage og Føl, 4 Trækstude samt 20 Faar; der fedes aarlig c. 600 Kreaturer. Det norm. Folkehold er 1 Forvalter, 1 Forkarl, 8 Røgttere, 4 Elever, 6 Karle, 4 Piger og 4 Daglejere.

Tustrup Hovedbygning er opført 1825, men delvis ombygget 1888 i 2 Stokværk; den er bygget af Grundmur i 3 Fløje, tækket dels med Tegl, dels med Skifer. Avlsbygningerne er opførte af Grundmur, tækkede med Tagpap.

Til Ejendommen hører 5 jordløse Huse samt en Vand- og Vindmølle.

Tustrup hørte i det 16. Aarh. under Kronen. I det 17. Aarh. ejedes den i en Aarrække af Slægten Seefeld; efter Jørgen Seefelds Død 1663 havde Gaarden mange Ejere, indtil den 1775 af Jesper Østergaard blev solgt til Baron H. C. Schimmelmann og af denne indlemmet i Grevskaftet Lindenberg. 1795 blev Gaarden og Møllen ved Auktion overdraget til Olesen. Fra den Tid og til 1812 skiftede den flere Gange Ejere, som alle gik fra den i Armod. 1812 købte den nuv. Ejers Bedstefader Gaarden, som siden har været i denne Families Eje, og Ejendommen er i den Tid bragt op til sin nuv. høje Kultur. Da den nuv. Ejers Bedstefader overtog Gaarden, laa  $\frac{2}{3}$  af Jorden hen med Lyng og Pors.

## Hindsted Herred.

**P**oulsenseje i Als S., Hindsted H., Aalborg A. Postforb.: Hadsund. Nærmeste St: Skelund. Gaarden ligger 5 Mil fra Hobro og Aalborg. Dens nuv. Ejer er Hr. *Frederik Svanholm*, som overtog den 1897. Hr. Fr. Svanholm er født paa Porsgaard 1872 og gift med *Elsine Jensen*, født 1875. Gaarden har i en lang Aarrække tilhørt Slægten Poulsen; Justitsraad Poulsen solgte den til den nuv. Ejers Fader.

Matr.-Nr. 1 a m. fl. af Odde. Hartk.: 25 Tdr. Der svares i Tiende c. 50 Tdr. Korn. Ejendomsskylden er 95,000 Kr. Brandassurance for Hovedbygning og Avlsbygninger 48,600 Kr., for Besætning, Inventar og Avl 60,000 Kr. Aarlig Ejendomsskyld Skat Kr. 104,50. Bidrag til Amtsrepf. 413 Kr. Sidste Aars Kommuneskat c. 680 Kr. Bygningerne er forsikrede i »Den alm. Brandf. f. Landb.«; Besætn., Inv. og Avl i »Aalborg og Hjørring Amters Brandf.«. Det samlede Areal udgør  $747\frac{3}{8}$  Tdr. Ld., deraf Ager 269, Eng 80, Kær og Fælle 280, Skov 62, Klitter  $48\frac{3}{8}$ , Veje, Have og Gaardsplads m. m. c. 8 Td. Ld. Gaarden drives af Ejeren.

Agermarken drives i en 8 Marksdrift. I Kærjorden tages 3 Kornafgrøder, hvorefter 4 Aars Græsleje. Fælleloddet henligger som perma-



nent Græsgang. Besætn. bestaar f. T. af 40 Køer, 100 Stkr. Ungkvæg og Kalve, 14 Heste, 10 Plage og Føl samt 20 Faar og Lam. Sidste Aar solgtes c. 100 Fedesvin. Kvægbesætn. vedligeholdes ved eget Tillæg og er af blandet



Poulsenseje.

**Herkomst.** Det norm. Folkehold er 1 Fodermester, 1 Forkarl, 1 Staldkarl, 2 Røgttere, 3 Karle, 3 Piger og 3 Daglejere.

Poulsenseje Hovedbygning er opført af Grundmur med Straa. Avlsgaarden er ligeledes bygget af Grundmur, tækket dels med Straa, dels med Tagpap.

**Visborggaard** i Visborg S., Hindsted H., Aalborg A., tilhører Etatsraadinde *M. Kjellerup*, som overtog Ejendommen 1891.

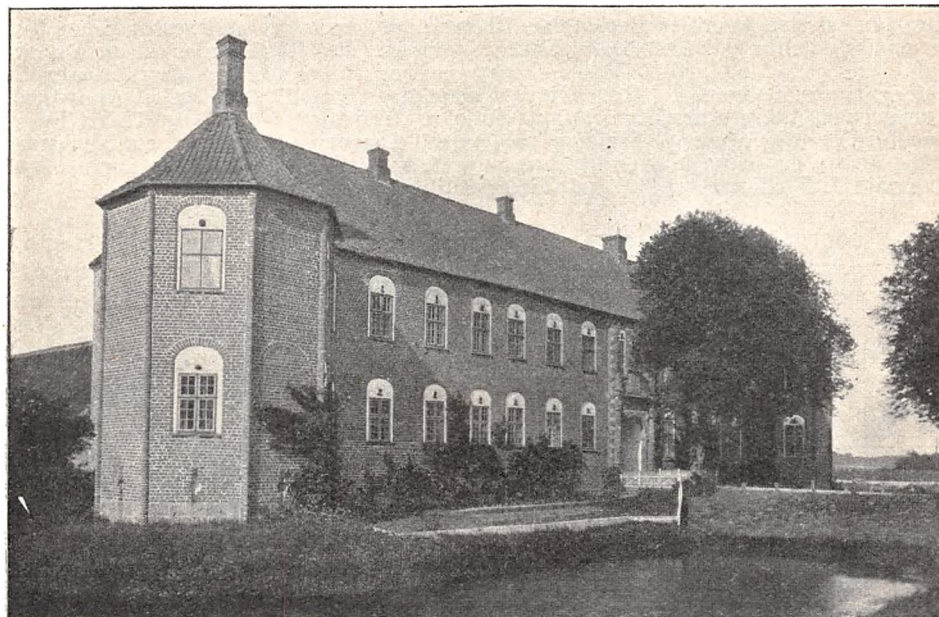

Visborggaard.

Under Visborggaard hører 154 Tdr. 3 Skpr. 1 Fdkr. 2 Alb. Hartkorn af alle Slags; deraf er 84 Tdr. 1 Skp. 2 Fdkr. 2<sup>1</sup>/<sub>4</sub> Alb. fri Jord, 6 Skpr.

2¼ Alb. indtaget til Skov, 20 Tdr. 7 Skpr. 2 Fdkr. ½ Alb. Bøndergods og 48 Tdr. 4 Skpr. Konge- og Kirketiendehartk.

Konge- og Kirketienden udgør for Visborg S. 55 Tdr. 7 Skpr. 3 Fdkr. Rug, 28 Tdr. 3 Skpr. 1 Fdkr. Byg og 27 Tdr. 1 Skp. 3 Fdkr. Havre; for Skelund S. 84 Tdr. 4 Skpr. Rug, 160 Tdr. Byg og 169 Tdr. Havre, samt for Als S. 64 Tdr. 4 Skpr. Rug, 187 Tdr. Byg og 72 Tdr. 5 Skpr. Havre.

Det samlede Areal er 3329 Tdr. Ld., deraf for Visborggaard Hovedgaard 650 Tdr. Ld., Skoven 1200 Tdr. Ld., Avlsgaardene under Godset 346 Tdr. Ld. og tilhørende Gods 1133 Tdr. Ld. Den samlede Ejendoms-skyld er 997,000 Kr., deraf for Hovedgaarden 410,000 Kr., Skoven 290,000 Kr., Avlsgaardene 115,000 Kr. og Godset 182,000 Kr.

Avlsgaardene er Uhrenholtgaard i Visborg S. og Nørkjær i Skelund S. samt Plantageejendommen Marienhøj.

Godsforvalter er Hr. cand jur. *F. Neergaard Petersen*, Vivebrogaard v. Hadsund, født 1862. Godskontoret, Telef.: Hadsund Nr. 7, er aabent hver Lørdag Kl. 10—4.

Skovrider er Hr. *H. G. Oppermann*, Visborggaard Skovriderbolig pr. Skelund, født 1873. I Skovdistriktet er Træbestanden hovedsagelig El, Ask og Eg. Nettoudbyttet af Skovdriften var sidste Regnskabsaar 14 Kr. pr. Td. Ld.

Der findes en meget god Bestand af Raavildt, en ret god Harebestand samt mange Agerhøns.

Visborggaard Hovedbygning, der er omgivet af gamle Grave, bestaar af 3 Fløje, af hvilke Hovedfløjen er bygget i 2 Stokværk af røde Munkesten; den er den eneste Rest af den 1575 opførte firefløjede Bygning, som oprindeligt havde 7 Taarne med kobbertækte Spir. Den v. Sidefløj er bygget 1748 og den ø. Sidefløj 1781.

Visborggaard ejedes 1351 af Anders Nielsen (Munk), i hvis Slægt den forblev til Begyndelsen af det 16. Aarh., da den gik over til Jens Thygesen (Seefeld) og derefter var i denne Families Besiddelse, til den 1681 overtoges af Assessor Henr. Jørgensen Swichtenberg, † 1686. Hans Enke testamenterede 1702 Gaarden til sin Dattersøn, Johs. Svane, og ved Giftermaal med dennes Enke gik den derpaa over til Justitsr. Severin Benzon. 1729 købtes Visborggaard af Étatsr. Fr. v. Arenstorff, hvorpaa den tilfaldt hans Søn, Kapt. Andr. v. Arenstorff, † 1764, og Kmhr. Fr. v. Arenstorff, † 1829. Dennes Arvinger solgte 1830 Gaarden til Justitsr. Jak. Kjellerup, † 1831, hvorefter den gik over til hans Søn, N. V. Kjellerup, † 1847, og dennes Søn, Étatsraad J. Kjellerup, † 1891, hvis Enke er den nuv. Ejerinde.

**Visborggaard Avlsgaard.** Matr.-Nr. 1 a m. fl. af Visborggaard. Tiende-fri Hovedgaardsjord. Ejendomsskylden er 410,000 Kr. Brandassurance for Hovedbygning m. m. 125,110 Kr., for Avlsbygninger 86,490 Kr., Besætning 63,400 Kr., Inventar 18,050 Kr. og Avl 43,400 Kr. Bygningerne er forsikrede i »Den alm. Brandf. f. Landb.«; Besætn., Inv. og Avl i »Danmark«. Det samlede Areal udgør 650 Tdr. Ld. Avlsgaarden drives af Ejeren.

Agermarken drives hovedsagelig i en 9 Marksdrift med: 1. Grøn-jordshavre, 2. Brak, 3. Rug, 4. Roer, 5. Byg og Blandsæd, 6. Havre, 7., 8. og 9. Kløver og Græs. Besætn. bestaar f. T. af 170 Køer, 145 Stkr. Ungkvæg og Kalve, 4 Tyre, 26 Heste, 8 Plage og Føl, 2 Trækstude, c. 150 Svin og 8 Faar. Kvægbesætn. vedligeholdes ved eget Tillæg og er af jydsk Race. Mælken behandles paa Gaardens eget Mejeri. Det norm. Folkehold er 1 Forvalter, 1 Fodermester, 1 Forkarl, 2 Elever, 5 Karle, 4 Piger og 8 Daglejere. Malkearbejdet udføres af Daglejerkoner.

Haven passes af 1 Gartner.

Gaardens faste Maskiner drives delvis ved Dampkraft.

Visborggaard Avlsbygninger er, med Undtagelse af en Bindingsværkslade, opførte af Grundmur og tækkede med Straa og Tagpap.

Til Visborggaard Avlsgaard hører 4 Arbejderboliger.

**Havnø** i Visborg S., Hindsted H., Aalborg A. Postforb.: Havnø. Nærmeste St.: Visborg. Telef.: Hadsund Nr. 5. Gaarden ligger 2 Mil fra Mariager. Dens nuv. Ejer er Hr. *Sven Schou*, som overtog den 1905. Hr. S. Schou er født i København 1877 og gift med *Margrethe Kjeldsen*, født paa Havnø.

Matr.-Nr. 1 a m. fl. af Havnø. Hartk.: 53 Tdr. 7 Skpr. 3 Fdkr. 1½ Alb. Tiendefri Hovedgaardsjord. Ejendomsskylden er 350,000 Kr. Brandassurance for Hovedbygning 52,150 Kr., for Avlsbygninger 80,835 Kr., Besætning, Inventar og Avl 136,500 Kr. Aarlig Ejendomsskyld Skat 385 Kr. Bidrag til Amtsrepf. c. 1000 Kr. Andre Afgifter c. 55 Kr. Besætn., Inv. og Avl er forsikret i »Danmark«. Det samlede Areal udgør c. 1800 Tdr. Ld., deraf Ager 400, Eng og Kær 700 samt Skov 700 Tdr. Ld. Avlsgaarden er bortforpagtet til Hr. *Jørgen Hansen*, der er født paa Gjøtrupgaard i Farsø S. 1877. Forpagtningen, der er fleraarig, omfatter 400 Tdr. Ld. Ager og 700 Tdr. Ld. Eng og Kær.

Agermarken drives i en 9 Marksdrift med: 1. Brak, 2. Rug, 3. Roer, 4. Byg, 5. Blandsæd, 6. Havre, 7., 8. og 9. Kløver og Græs. Besætn. bestaar f. T. af 100 Køer, 150 Stkr. Ungkvæg og Kalve, 2 Tyre, 50 Fedekreaturer, 19 Heste, 10 Plage og Føl, 5 Trækstude samt c. 155 Faar og

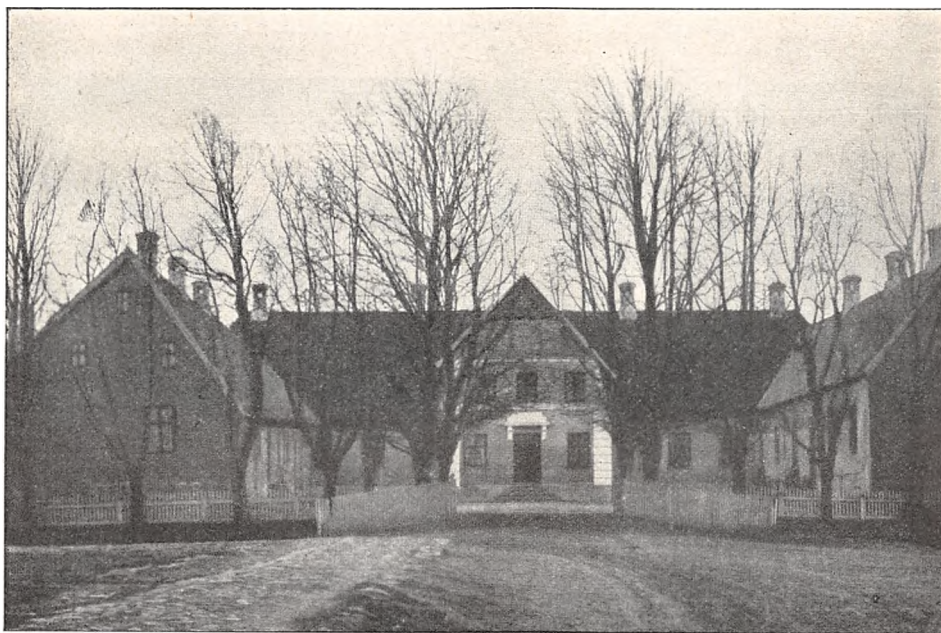

Havnø.

Lam. Sidste Aar solgtes c. 80 Fedesvin. Kvægbesætn. er af jydsk Race. Mælken leveres til Visborg Mejeri. Det norm. Folkehold er 1 Fodermester, 1 Forkarl, 1 Elev, 14 Karle og Dreng, 6 Piger samt 8 Daglejere og Røgere; desuden 1 Smed, 1 Snedker og 1 Gartner.

Havnø trefløjede Hovedbygning, der er opført 1846—48 af Grundmur med Tegltag, er meget stor og rummelig; den tjener til Bolig saavel for Ejer som for Forpagter. Af Avlslængerne er Laden opført af Bindingsværk, de øvrige Længer af Grundmur og hovedsagelig tækkede med Straa.

Af Skoven, hvis Ejendomsskyld er 130,000 Kr., er 695 Tdr. Ld. Løvskov.

Til Havnø hører 2 mindre Gaarde, 1 Boelssted og 4 Arbejderhuse samt 1 Vindmølle; desuden Visborg Kongeliende. — Paa Ejendommen findes to Udskibningssteder.

Havnø ejedes tidligere af Slægten Munk. Hans Lykke skrev sig 1503 til Gaarden, der forblev i denne Families Eje, indtil den 1620 blev købt af Enevold Seefeld, hvorefter den gik over til hans Søn, Peter Seefeld, hvis Enke, Vibeke Rosenkrantz, 1675 solgte den til Niels Benzon, † 1707, hvorefter den tilhørte dennes Søn, Kancellir. Niels Benzon, † 1709; hans Enke, Adelaide Magd. Svanewedels anden Ægtefælle, Major Iver Nicolai Sehested ejede Gaarden til 1718, da han solgte den til Kancelliraad Severin Benzon til Visborggaard, med hvilken Gaard den var forenet til 1797, da Oberstinde Arenstorffs Arvinger solgte den til Severin v. Deden, der dog kort efter afhændede den til Søren og Niels Fr. Hillerup, som 1799 solgte den til Grev Konr. G. Reventlow. Han skødede 1802 Gaarden til R. M. Lorentzen, der 1810 solgte den til Grosserer Jens Lund, af hvem den 1816 blev solgt til Chr. Kjeldsen og Chr. Dinesen. Kjeldsen blev Eneejer 1842 og efter hans Død 1867 gik Gaarden over til hans Søn, J. Kjeldsen, efter hvis Enke den blev overtaget af den nuv. Ejer.

**Dalsgaard** i Vive S., Hindsted H., Aalborg A. Postforb. og nærmeste St.: Hadsund. Gaarden ligger 3 Mil fra Hobro. Dens nuv. Ejer er Hr. Th. Hollesen, som købte den 1901 af N. Svanholm. Hr. Th. Hollesen er født i Ove S. 1863 og gift med *Anna Gam*, født i Galten S.

Matr.-Nr. 1 a m. fl. af Dalsgaard. Hartk.: 18 Tdr. 6 Skpr. 3 Fdkr. 1 Alb. Hovedsagelig tiendefri Hovedgaardsjord; dog svares en Tiende af

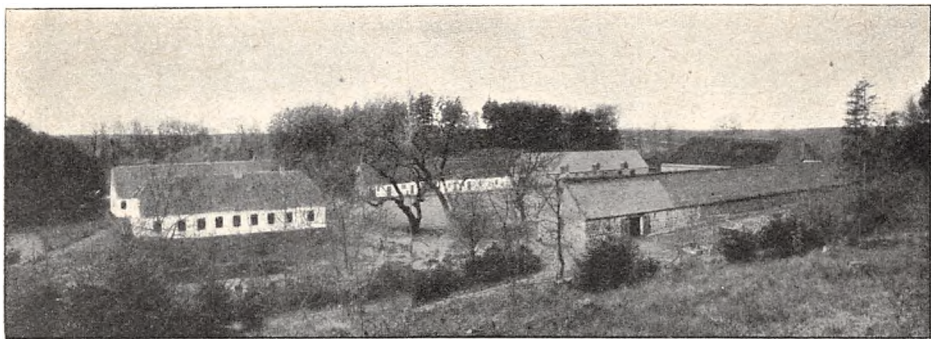

Dalsgaard. -

c. 75 Kr. Ejendomsskylden er 90,000 Kr. Brandassurance for Hovedbygning og Avlsbygninger 49,770 Kr., for Besætning, Inventar og Avl 60,000 Kr. Aarlig Ejendomsskyld Skat 99 Kr. Bidrag til Amtsrepf. c. 315 Kr. Sidste Aars Kommuneskat c. 300 Kr. Bygningerne er forsikrede i »Den alm. Brandf. f. Landb.«; Besætn., Inv. og Avl i »Aalborg og Hjørring Amters Brandf.«. Det samlede Areal udgør 450 Tdr. Ld., deraf Ager c. 270, Eng 70, Indhegninger 100 og Skov 10 Tdr. Ld. Gaarden drives af Ejeren, der tillige er Ejer af »Stinesminde« Teglværk i Ove S. med tilhørende c. 40 Tdr. Ld.

Af Agermarken drives c. 200 Tdr. Ld. i en 7 Marksdrift med: 1. Rug, 2. Byg og Blandsæd, 3. Roer, 4. Havre, 5., 6. og 7. Kløver og Græs. C. 70 Tdr. Ld. drives særskilt med Kartoffler og Rug og derefter 7—8 Aars Græsleje. Besætn. bestaar f. T. af 40—45 Køer, 90 Stkr. Ungkvæg og Kalve, 2—3 Tyre, 12 Heste, 20 Plage og Føl, 20 Grisesøer samt 60 Faar og Lam. Kvægbesætn. er af blandet Herkomst. Mælkemængden var sidste Aar

gennemsn. c. 5000 Pd. pr. Ko; den leveres til Hadsund Mejeri. Det norm. Folkehold er 1 Forvalter, 1 Forkarl, 1 Staldkarl, 5 Karle, 3 Røgttere, 3 Piger, 2 Daglejere og i Roer og Høst Ekstramandskab.

Dalsgaard Hovedbygning bestaar af to helt adskilte Fløje, af hvilke den v., der afgiver Beboelse for Ejeren, er den ældste, opført i 1 Stokværk af Egebindingsværk med Tegltag; den ø. Fløj er bygget 1866 af Grundmur med Tegltag og benyttes til Økonomilejlighed m. m. Af Avlsbygningerne er Kostalden opført af Kampesten, Laden dels af Bindingsværk og dels af Kampesten, begge med Straatage; en tredje Længe, der rummer Heste- og Svinestald m. m., er bygget dels af Kampesten og dels af Grundmur, tækkede med Straa og Cementsten.

Til Ejendommen hører et jordløst Hus med 2 Lejligheder.

Dalsgaard solgtes 1436 af Fru Mette af Mølhavn til Jens Thomsen Seefeld, hvorefter den tilhørte hans Søn, Thyge Jensen Seefeld og derpaa dennes Søn, Jens Thygesen, samt hans Søn, Enevold Seefeld. 1534 blev Gaarden i Skipper Clements Fejde afbrændt. Senere ejedes den af Fru Vibeke Rosenkrantz og derefter af Fred. Eiler Giedde, som købte Gaarden 1675 og efterlod den til sin Søn, Kapt. Ove Giedde, † 1716. Derpaa tilhørte Dalsgaard hans Enke, Anne Høg, og Fru Dorte Giedde, hvorefter den gik over til Major Tyge Høg, der 1759 solgte den til Niels Møller, af hvem Gaarden ved Auktion 1768 blev solgt til Mads Thygesen, † 1775. Hans Enke, Maren Nielsdatter, blev gift med Edv. Vium, som 1792 solgte den til sin Stedsøn Thyge Thygesen, † 1842. Derefter gik Dalsgaard over til hans Svigersøn, C. H. Lund, som 1855 afhændede den til P. Jacobsen, der 1875 solgte den til Landinspektør N. Svanholm.

**Vivebrogaard** i Vive S., Hindsted H., Aalborg A. Postforb.: Hadsund. Nærmeste Stationer: Hadsund og Arden. Telef.: Ove Nr. 8. Gaarden lig-

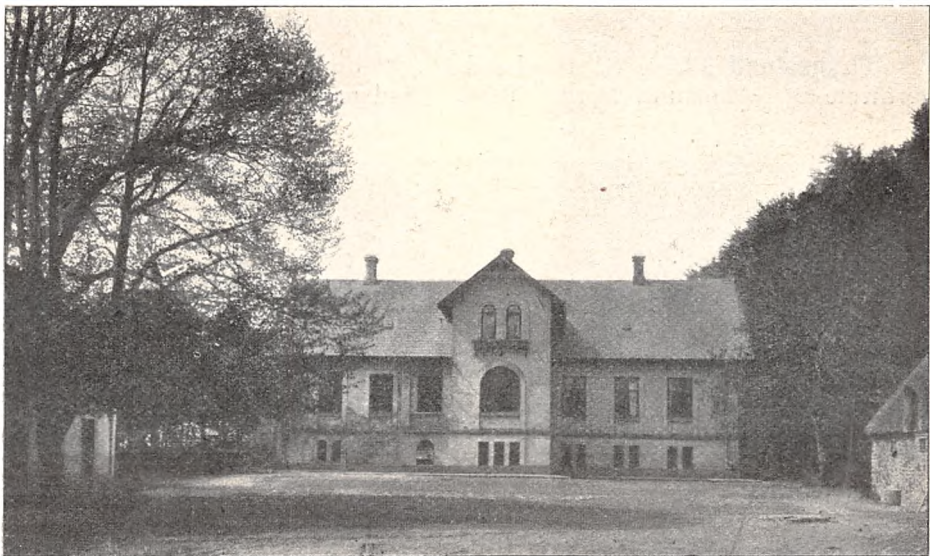

Vivebrogaard.

ger c. 1 Mil fra Mariager og 2<sup>1</sup>/<sub>2</sub> Mil fra Hobro. Dens nuv. Ejer er Hr. cand. jur. *F. Neergaard-Petersen*, som købte den 1900. Hr. *F. Neergaard-Petersen* er født paa Ovegaard 1862.

Matr.-Nr. 1 a m. fl. af Vivebrogaard. Hartk.: 12 Tdr. 6 Skpr. <sup>3</sup>/<sub>4</sub> Alb. Der svares i Tiende c. 11 Tdr. Korn. Ejendomsskylden er alene for Gaarden 74,000 Kr. Brandassurance for Hovedbygning 26,500 Kr., for

Avlsbygninger 22,280 Kr., Besætning og Inventar 21,500 Kr. samt Avl 18,500 Kr. Aarlig Ejendomsskyld Skat Kr. 81,40. Bidrag til Amtsrepf. c. c. 200 Kr. Sidste Aars Kommuneskat c. 350 Kr. Bygningerne er forsikrede i »Den alm. Brandf. f. Landb.«; Besætn., Inv. og Avl i »Danmark«. Arealet udgør under Gaarden 383 Tdr. Ld., deraf Ager 160, Eng 22, Kær 20, Skov 110, Hede 70 (tildels bestemt til Beplantning), Have 1 Td. Ld. Gaarden drives af Ejeren, der tidl. (1886—98) har været Medejer af Ovegaard.

Agermarken drives i en 8 Marksdrift med delvis benyttet Brak, 3 Kornafgrøder, 1 Roeafgrøde samt 3 Aars Græsleje. Besætn. bestaar f. T. af 33 Køer, 26 Stkr. Ungkvæg og Kalve, 2 Tyre, 8 Heste, 5 Plage og Føl, 45 Svin samt c. 30 Faar og Lam. Kvægbesætn. vedligeholdes hovedsagelig ved eget Tillæg og er af jydsk Race. Mælkemængden var sidste Aar gennemsn. c. 4900 Pd. pr. Ko; den leveres til Hadsund Mejeri.

Vivebrogaard Hovedbygning er opført 1881 af Grundmur med Skifertag. Avlsløngerne er byggede dels af Grundmur og dels af Bindingsværk, tækkede dels med Straa, dels med Tegl og Tagpap.

Vivebrogaard, der er en Afbyggergaard fra Dalsgaard, ejedes 1778 af Niels Møller, † 1780, derefter solgtes den ved Auktion til Ole S. Rohde, som 1786 afhændede den til Peder Møller. Senere tilhørte Gaarden fra 1825—1863 Familien Neergaard og derefter fra 1863—1900 Landmaaler O. Johansen og H. Johansen. af hvem den nuv. Ejer købte Gaarden.

Af Skoven er 30 Tdr. Ld. Løvskov, Resten Naaleskov. Nettoudbyttet er aarlig c. 12 Kr. pr. Td. Ld. Paa Ejendommen er god Jagt.

Til Vivebrogaard hører 6 Huse med Jord (c. 220 Tdr. Ld., hovedsagelig opdyrket Hede), af Hartk. 1 Td. 3 Skpr. 2 Fdkr. 2 $\frac{1}{4}$  Alb. og i Ejendomsskyld ansat til 16,300 Kr.

**Thygeslund** i Vive S., Hindsted H., Aalborg A. Postforb.: Hadsund. Nærmeste St.: Hadsund Nord. Telef.: Hadsund Nr. 36. Gaarden ligger



Thygeslund.

1 $\frac{1}{2}$  Mil fra Mariager. Dens nuv. Ejer er Hr. Bankdirektør, Forstkandidat *Helge Svendsen*, som købte den 1902. Hr. H. Svendsen er født i København 1875 og gift med *Ingeborg Juliane Vilhelmine Stilling*, født i København 1879.

Matr.-Nr. 1 c m. fl. af Dalsgaard. Hartk.: 2 Tdr. 2 Fdkr. 1 $\frac{1}{4}$  Alb. Tiendefri Hovedgaardsjord. Ejendomsskylden er 81,000 Kr. Brandassurance for Hovedbygning 33,300 Kr., for Avlsbygninger 10,075 Kr., Besætning, Inventar og Avl 35,000 Kr. Aarlig Ejendomsskyld Skat Kr. 85,80. Bidrag til Amtsrepf. c. 105 Kr. Bygningerne er forsikrede i »Den alm.

Brandf. f. Landb.«; Besætn., Inv. og Avl i »Nye danske Brandf.«. Det samlede Areal udgør 270 Tdr. Ld., deraf Ager 20 og Skov 250 Tdr. Ld.

I Skoven er den aarlige Hugst 50 Fv. Bøg og 1000 Kbfd. Naaletræ, Besætn. bestaar f. T. af 1 Ko og 3 Heste. Det norm. Folkehold er 1 Kusk, 2 Daglejere, 1 Gartner og 3 Piger.

Thygeslund Hovedbygning er opført i 2 Stokværk 1843-44 af Grundmur med Skifertag. Ved Siden af Hovedbygningen findes Herskabsstalden, der er af Grundmur med Spaantag, og desuden indeholder Lejlighed for en gift Kusk; i kort Afstand derfra findes en Længe af Grundmur med Straatag, indeholdende Svinestald, Vognport og Gæstestald m. m. Ved Mariagersfjord findes en privat Anløbsbro for Fjorddampbaadene.

Af Skoven er c. 120 Tdr. Ld. Løvskov, c. 100 Tdr. Ld. Naaleskov og Resten ubevokset Areal.

Af Thygeslund tidligere Ejere kan nævnes C. H. Lund, Kammerherre S. W. V. Mylius til 1866, da han solgte Gaarden til Løjtnant Müller, efter hvem Mylius atter maatte overtage Gaarden, som han derefter solgte til Kassel, der kort efter afhændede den til Kammerjunker Benzen, som ejede den til 1881 da han solgte den til Landinspektør Svanholm. 1897 solgte denne Gaarden til Dahl, men maatte to Aar senere atter overtage den, hvorefter den blev solgt til Hollesen, nuv. Ejer af Dalsgaard, af hvem den nuv. Ejer købte Ejendommen, som i en lang Aarrække har været forenet med Dalsgaard, hvis Marker paa næsten alle Sider omslutter Thygeslund.

**Ovegaard** i Ove S., Hindsted H., Aalborg A. Postforb. og nærmeste St.: Hadsund. Gaarden ligger 2 Mil fra Hobro. Dens nuv. Ejer er Hr.

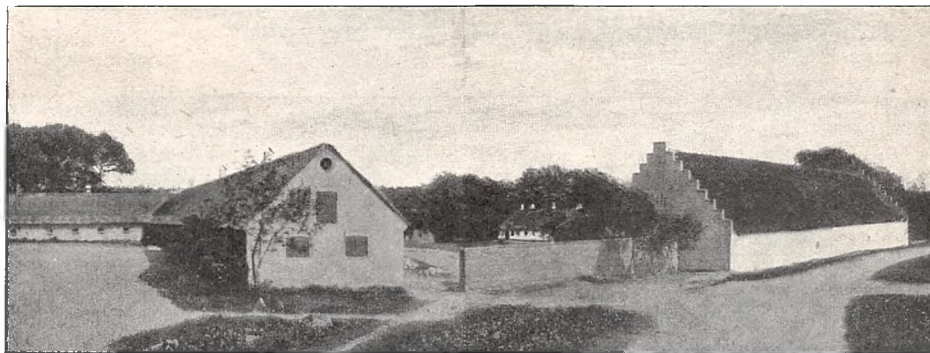

Ovegaard.

*E. C. A. Neergaard-Petersen*, som overtog den 1895. Hr. *E. C. A. Neergaard-Petersen* er født paa Ejendommen 1869 og gift med *Kirstine Svanholm*, født paa Porsgaard 1875.

Matr.-Nr. 1 a af Ovegaard. Hartk.: 21 Tdr. 5 Skpr. 2 Fdkr.  $\frac{1}{4}$  Alb. Tiendefri Hovedgaardsjord. Ejendomsskylden er 105,000 Kr. Brandassurance for Hovedbygning og Avlsbygninger 50,040 Kr., for Besætning, Inventar og Avl 48,000 Kr. Aarlig Ejendomsskyld Skat Kr. 115,50. Bidrag til Amtsrepf. c. 300 Kr. Andre Afgifter c. 80 Kr. Bygningerne er forsikrede i »Den alm. Brandf. f. Landb.«; Besætn., Inv. og Avl i »Aalborg og Hjørring Amters Brandf.«. Det samlede Areal udgør 540 Tdr. Ld., deraf Ager 300, Eng 70, Skov 100, Hede 50, Forstrand 15, Have og Gaardsplads 5 Tdr. Ld. Gaarden drives af Ejeren.

Agermarken drives ikke efter nogen bestemt Driftsplan. Besætn. bestaar f. T. af 62 Køer, 65 Stkr. Ungkvæg og Kalve, 6 Tyre, 12 Heste,

20 Plage og Føl samt 84 Faar og Lam. Kvægbesætn. er af jydsk Race. Mælken leveres til Ove Andelsmejeri. Det norm. Folkehold er 1 Forvalter, 1 Fodermester, 1 Forkarl, 1 Staldkarl, 2 Røgttere, 10 Karle og Daglejere, 5 Piger samt i Roer og Høst Ekstramandskab.

Ovegaard Hovedbygning er opført af Grundmur med Tegltag. Avlslængerne er byggede dels af Grundmur, dels af Kampesten og tækkede med Straa og Tegl.

Paa Ejendommen er en fortrinlig Jagt.

Til Ovegaard hører 2 jordløse Huse; desuden Vive Sogns Konge-, Kirke og Kvægtiende.

Af Skoven er 69 Tdr. Ld. Naaleskov, Resten Løvskov.

Ovegaard tilhørte i sin Tid Mariager Kloster og senere Viborg Bispestol. Ved Reformationen tilfaldt den Kronen, og 1564 fik Jørgen Lykke Skøde paa Gaarden, som derefter var i denne Slægts Eje i en længere Aarrække. Senere tilhørte den Christen Seefeld, som 1668 solgte den til Mogens Rosenkrantz, men som igen overtog Gaarden ved Giftermaal med dennes Datter, Lene Rosenkrantz, der som Enke 1713 overdrog den til sin Søn, Kapt. Mogens Seefeld. Senere gik Gaarden over til Niels Bertelsen Fuglsang, der 1728 testamenterede den til sin Svigersøn. Kancelliassessor Las Christensen, † 1736, hvis Enke, Anne Nielsdatter, ejede den til sin Død 1751, hvorefter den ved Auktion solgtes til Kammerr. Fr. Munch. Efter hans Død 1769 blev den ved Auktion solgt til Niels Kirketerp, af hvis Dødsbo den 1779 blev solgt til Jens Clausen Foss, † 1791. Dennes Enke, Anne Elisabeth Hassebalch, overdrog 1797 Ovegaard til sin Søn, Jens Jensen Foss. Derpaa ejedes den af Amtsforvalter H. Svanholm, som 1824 overdrog den til Kammerr. J. Petersen. efter hvem den 1859 gik over til hans Søn, exam. jur. E. E. Petersen og dennes Enke, hvis Søn er den nuv. Ejer.

**Bramslevgaard** i Valsgaard S., Hindsted H., Aalborg A. Postforb. og nærmeste St.: Hobro, hvortil der er  $\frac{3}{4}$  Mil. Dens nuv. Ejer er Hr.



Bramslevgaard.

C. H. P. Wolff, som købte den 1907. Hr. C. H. P. Wolff er født paa Østeregesborg 1873 og gift med *Anna Amalie Helene Randbøll*, født i Flenborg 1878. Af tidl. Ejere kan nævnes Borgmester Vinge og derefter Vekselmægler Erik Møller, af hvem den nuv. Ejer købte Gaarden.

Matr.-Nr. 1 a m. fl. af Bramslev. Hartk.: 11 Tdr. 4 Skpr. Der svares i Tiende c. 200 Kr. Ejendomsskylden er 75,000 Kr. Brandassurance for Hovedbygning og Avlsbygninger 42,000 Kr., for Besætning, Inventar og Avl 36,500 Kr. Aarlig Ejendomsskyld Skat Kr. 82,50. Bygningerne er forsikrede i »Den alm. Brandf. f. Landb.«; Besætn., Inv. og Avl i »Danmark«. Det samlede Areal udgør c. 400 Tdr. Ld., deraf Ager 200,



Eng 15, Skov c. 100, Sø c. 80, Have og Gaardsplads 5 Tdr. Ld. Gaarden drives af Ejeren.

Agermarken drives i en 9 Marksdrift med: 1. Grønjordssæd, 2. Brak, 3. Rug, 4. Roer, 5. og 6. Havre, 7., 8. og 9. Kløver og Græs. Besætn. bestaar f. T. af 30 Køer, 45 Stkr. Ungkvæg og Kalve, 10 Heste samt c. 15 Faar og Lam. Sidste Aar solgtes c. 150 Fedesvin. Kvægbesætn. er af jydsk Race. Mælken leveres til Vedbæk Mejeri. Det norm. Folkehold er 1 Fodermester, 1 Forkarl, 1 Staldkarl, 4 Karle og 3 Piger samt i Roer og Høst Ekstramandskab.

Gaardens faste Maskiner drives ved Petroleumsmotor.

Bramslevgaard Hovedbygning er opført af Grundmur med Tegltag. Laden er bygget af Grundmur og Kampesten, tækket med Straa; Hestestalden er af Grundmur med Tegltag og Kostalden er bygget af Beton og tækket med Spaan. En Forvalterbolig er opført af Grundmur med Tegltag og en Svinestald af Beton med Spaantag.

Til Ejendommen hører 1 jordløst Hus.

**Villestrup** i Astrup S., Hindsted H., Aalborg A. Postforb. og nærmeste St.: Arden. Telef.: Arden Nr. 12 c. Gaarden ligger 2 $\frac{1}{2}$  Mil fra



Villestrup.

Hobro. Dens nuv. Ejer er Hr. Hofjægermester *C. Sehestedt-Juul* til Stamhuset Ravnholt, som overtog den 1882. Hr. Hofjægermester *C. Sehestedt-Juul* er født 1867 og gift med *Elise Julie Helene Valentiner*.

Under Villestrup hører 135 Tdr. 3 Skpr. 2 Fdkr. 1 $\frac{3}{28}$  Alb. Hartk. af alle Slags; heraf er 50 Tdr. 6 Skpr. 1 Fdkr. 1 $\frac{3}{4}$  Alb. fri Jord, 27 Tdr. 6 Skpr. 1 $\frac{1}{2}$  Alb. indtaget til Skov, 3 Tdr. 4 Skpr. 3 Fdkr.  $\frac{1}{2}$  Alb. Bøndergods og 53 Tdr. 2 Skpr. 1 Fdkr.  $\frac{3}{7}$  Alb. Konge- og Kirketiendehartk.

Det matr. Tiendehartk. fordeler sig paa Astrup S. med 12 Tdr., Rostруп S. med 30 Tdr. 6 Skpr. 3 Fdkr. 1 $\frac{2}{7}$  Alb. og Valsgaard S. med 10

Tdr. 3 Skpr. 1 Fdkr. 2½ Alb. — Konge- og Kirketienden udgør for Astrup S. 105 Tdr. 2 Skpr. 2 Fdkr. Rug, 92 Tdr. 3 Skpr. 2 Fdkr. Byg og 163 Tdr. Havre; for Rostrup S. 75 Tdr. 2 Skpr. Rug, 96 Tdr. 5 Skpr. Byg og 205 Tdr. 4 Skpr. Havre, samt for Valsgaard S. 43 Tdr. 2 Skpr. 2 Fdkr. Rug, 41 Tdr. 6 Skpr. 2 Fdkr. Byg og 54 Tdr. 3 Skpr. 1 Fdkr. Havre.

Villestrup Gods' samlede Ejendomsskyld er 559,000 Kr., hvoraf Skovens Ejendomsskyld udgør 275,000 Kr.

Godsinspektør er Hr. Sagfører *F. A. Copmann*, født 1864. Postadresse: Hellerup v. Pederstrup St. paa Fyn. Godskontorets Kontortid er fra 9—5. Telef.: Ryslinge Nr. 2. — Skovrider er Hr. *K. Mørk-Hansen*, Skovlyst v. Pederstrup St. paa Fyn. Telef.: Ryslinge Nr. 7.

Villestrup Skovdistrikt bestaar af en større langstrakt Skovstrækning langs Ejendommens n. Grænse op mod Lindenborg og Mylenberg Skove samt af nogle mindre Skove og Plantager omkring Villestrup og i Gaardens umiddelbare Nærhed. Den større Skovstrækning har en Længde af ¾ Mil og omfatter følgende Skove: Kjærbjergskov, Astrup Nørskov, Roldhøj Plantage og Thisted Nørskov. — Skovens samlede Areal er c. 1522 Tdr. Ld.; hvoraf 257 Tdr. Ld. er bevokset med Bøg, 6 Tdr. Ld. med andet Løvtræ, 666 Tdr. Ld. med Rødgran og Ædelgran og 70 Tdr. Ld. med Fyrretræarter; 182 Tdr. Ld. er Læbælte-Skov, 36 Tdr. Ld. Lystskov, 78 Tdr. Ld. Lyngmose, 4 Tdr. Ld. Eng, 25 Tdr. Ld. Veje og 199 Tdr. Ld. Tjenestejord.

Aldersklasserne er for Bøg fra 41—60 Aar 8 Tdr. Ld., 61—80 Aar 10 Tdr. Ld., 81—100 Aar 74 Tdr. Ld. og over 100 Aar 165 Tdr. Ld., for andet Løvtræ fra 1—20 Aar 3 Tdr. Ld. og fra 21—40 Aar 3 Tdr. Ld., for Rødgran og Ædelgran fra 1—20 Aar 265 Tdr. Ld., fra 21—40 Aar 271 Tdr. Ld., fra 41—60 Aar 112 Tdr. Ld. og fra 61—80 Aar 19 Tdr. Ld. samt for Fyrretræarter fra 1—20 Aar 32 Tdr. Ld. og fra 21—40 Aar 38 Tdr. Ld.

Terrænet er bakket og Jordbunden gruset, fortrinlig egnet til Rødgran, der tillige med Ædelgran og Skovfyr dyrkes i ret stor Udstrækning. Bøgen er tarvelig og staar ofte paa Mosebund; den dyrkes ikke i Fremtiden, men god Bøgeskov bevares. I Løbet af de sidste 30 Aar er Skovarealet udvidet med c. 200 Tdr. Ld. indtagen Agerjord, og Arealet paatænkes yderligere forøget.

Den aarlige Hugst udgør c. 30,000 Kbfd. Bøg og c. 40,000 Kbfd. Gran. Brændeprisen er lav (Bøgekløvebrænde c. 14 Kr. pr. Fv.). En Del Favnebrænde sælges ved Arden St. Naaletræ sælges let til gode Priser. Roldskov Savværk v. Arden St. er Hovedaftager af det større Træ.

Skovene bestyres af Skovrideren med Assistance af 1 Overskovfoged og 4 Skovfogeder.

Villestrup Hovedbygning er opført 1538—42 af Axel Juul i 4 Fløje af store, røde Mursten. Den s. Fløj er bygget i 3 Stokværk, de øvrige Fløje i 2 Stokværk; den ø. Fløj, i hvilken der var Kapel, blev nedbrudt i Beg. af det 19. Aarh.

Uden for Graven, der omgiver Hovedbygningen, ligger den store, smukke, i fransk Stil, anlagte Have.

Villestrup gik efter Søren Juuls Død 1535 over til hans Søn, Axel Juul, der oprettede den til Hovedgaard. 1577 gik den ved hans Død over til Sønnen, Rigsr. Iver Juul, † 1627, og derpaa til dennes Søn, Statholder Ove Juul, † 1686, og hans Søn, Etatsr. Fr. Juul, † 1721. Efter hans Enkes Død solgtes Gaarden ved Auktion 1725 til Fr. Sehested, hvis Enke overdrog den til sin Datter, gift med Gehejmeraad Verner Rosenkrantz, † 1777, som 1757 oprettede Villestrup til et Baroni, der derefter gik over til hans Søn, Baron Iver Rosenkrantz og senere til dennes Søn, Chr. Rosenkrantz, som 1811 fik kgl. Tilladelse til at substituere det med en Fideikommiskapital. 1814 købtes Villestrup af Kaptajn, senere Kammerherre, J. C. Mylius, † 1852, Amtmand M. R. Jessen og Generalkrigskommissær J. Schuchardt, af hvilke sidstnævnte fik Hovedparcellen. Han døde 1819, hvorefter Statskassen 1822 overtog Ejendommen,

som 1836 købtes af Oberst H. A. Juel, der 1855 overdrog den til sin Søn, cand. jur. N. Juel, † 1863, hvorefter Gaarden tilfaldt Broderen, cand. jur. F. F. Juel, † 1866, efter hvem den 1868 ved Auktion blev solgt til Kmhr. O. Sehestedt-Juul til Ravnholt, † 1882, hvis Søn er den nuv. Besidder.

**Villestrup Avlsgaard**, Matr.-Nr. 1 a m. fl. af Villestrup. Der svares i Tiende c. 30 Tdr. Korn. Ejendomsskylden er 150,000 Kr. Brandassurance for Hovedbygning 80,000 Kr., og for Avlsbygninger 88,950 Kr. Aarlig Ejendomsskyld Skat 165 Kr. Sidste Aars Kommuneskat c. 1250 Kr. Bygningerne er forsikrede i »Den alm. Brandf. f. Landb.«. Det samlede Areal udgør 608 Tdr. Ld., deraf Ager 431, Eng 145, Kær og Mose 25, Have, Park og Gaardsplads 7 Tdr. Ld. Gaarden drives af Besidderen ved Hr. Inspektør *Wulff-Stamer*.

Agermarken drives i en 10 Marksdrift med: 1. Roer, 2. Byg, 3. Blandsæd, 4. Kløver og Græs, 5. Rug, 6. Kartofler, 7. og 8. Blandsæd, 9. og 10. Kløver og Græs. Besætn. bestaar f. T. af 100 Køer, 180 Stkr. Ungkvæg og Kalve, 5 Tyre, 30 Fedekreaturer, 24 Heste, 10 Plage samt c. 100 Faar. Sidste Aar solgtes c. 400 Fedesvin. Kvægbesætn. er af rød dansk Race. Mælkemængden var sidste Aar gennemsn. c. 6000 Pd. pr. Ko; den leveres til Astrup Mejeri. Det norm. Folkehold er 1 Ladefoged, 1 Fodermester, 1 Forkarl, 1 Elev, 10 Karle, 3 Piger og 6 Daglejere.

Haven passes af 1 Gartner og 1 Gartnerelev.

Gaardens faste Maskiner drives ved Elektricitet.

Villestrup Avlsgaards Bygninger er dels af ældre, dels af nyere Dato. Umiddelbart ved Gaarden ligger en denne tilhørende Vandmølle med Savskæreri, der er bortforpagtet.

Paa Villestrup Grund i et Engdrag, c.  $\frac{1}{4}$  Mil S. for Madum Sø, ligger Danmarks største Kildevæld, Blaakilde, hvis daglige Vandmasse er c. 200,000 Tdr., og som afgiver Vandet til Villestrup Aa.

**Mylenberg Gods** i Sognene Rold, Store-Arden, Vebbestrup, Skørping og Torup ejes af Hr. Lehnsgrøve *C. Schimmelmann* til Grevskabet Lindensborg. Jagthuset i Rold Vesterskov, hvor Lehnsgrøven en Tid om Efteraaret tager Bolig, maa betragtes som Hovedsædet, da ingen anden Herskabsbolig findes paa Godset.

Mylenberg Gods har et samlet Hartk. af 80 Tdr. 6 Skpr. 2 Fdkr. 1 Alb., heraf Jord under Ejerens Brug 15 Tdr. 2 Skpr. 1 Fdkr.  $\frac{3}{4}$  Alb. Ager og Eng, Skovene: Ager og Engs Hartk. 16 Tdr. 5 Skpr. 3 Fdkr.  $2\frac{1}{4}$  Alb. og Skovskylds Hartk. 1 Td. 3 Fdkr., Bøndergods 12 Tdr. 5 Skpr. 2 Fdkr. 1 Alb. samt Konge- og Kirketiende 35 Tdr. Hartk.

Det matr. Tiendehartk. fordeler sig paa Rold med 9 Tdr., Vebbestrup 18 Tdr. og Store-Arden 8 Tdr.

Kirketienden udgør i Korn for Rold 28 Tdr. 7 Skpr.  $20\frac{27}{27}$  Fdkr. Rug, 22 Tdr. 1 Skp.  $\frac{2}{9}$  Fdkr. Byg og 28 Tdr. 7 Skpr.  $\frac{3}{9}$  Fdkr. Havre, for Vebbestrup 30 Tdr. 5 Skpr.  $3\frac{23}{24}$  Fdkr. Rug, 22 Tdr. 1 Skp.  $\frac{19}{24}$  Fdkr. Byg og 43 Tdr.  $\frac{31}{120}$  Fdkr. Havre og for Store-Arden 23 Tdr. 4 Skpr. 2 Fdkr. Rug, 19 Tdr. 7 Skpr. 2 Fdkr. Byg og 30 Tdr. 2 Skpr. 2 Fdkr. Havre.

Kongetienden udgør i Korn for Vebbestrup 30 Tdr. 5 Skpr.  $3\frac{23}{24}$  Fdkr. Rug, 22 Tdr. 1 Skp.  $\frac{19}{24}$  Fdkr. Byg og 43 Tdr.  $2\frac{7}{12}$  Fdkr. Havre samt for Store-Arden 23 Tdr. 4 Skpr. 2 Fdkr. Rug, 19 Tdr. 7 Skpr. 2 Fdkr. Byg og 30 Tdr. 2 Skpr. 2 Fdkr. Havre.

Det samlede Gods' Ejendomsskyld er 1,003,500 Kr. Godsets eneste Avlsgaard er »Mylenberg« (tidl. Skovridergaard) i Rold S.

Godsforvalter er Godsinspektør paa Grevskabet Lindensborg, Hr. exam.

jur., Sagfører *Carl Terkelsen*, der er født i Ribe 1854. Postadresse: Lindenberg pr. Vaarst. Skovrider er Skovrider paa Lindenberg, Hr. Forstkandidat *Carl Weismann*, Postadresse: Skørping.

Til Godset hører et ved Arden St. af den nuv. Besidder anlagt betydeligt Dampsavværk; desuden et Teglværk samt Skellingbro Kalkværk.

Mylenberg Skovdistrikt har et samlet Areal af 3731 Tdr. Ld., fordelt paa 6 mindre Skove. Terrænet er noget kuperet. Af Arealet er 935 Tdr. Ld. bevokset med Bøg, 17 Tdr. Ld. med andet Løvtræ og 1913 Tdr. Ld. med Naaletræ; c. 200 Tdr. Ld. er Eng (til Dels Overrislingseng), 30 Tdr. Ld. Sø og Resten er dels Moser beklædt med Lyng (c. 400 Tdr. Ld.) og dels Lyngsletter, bevoksede med et tæt Krat af Enebær.

Aldersklasserne er af Bøg fra 41—60 Aar 20 Tdr. Ld., fra 81—100 Aar 40 Tdr. Ld., fra 101—120 Aar 232 Tdr. Ld. og over 120 Aar 643 Tdr. Ld.; samt af Naaletræ fra 1—20 Aar 1045 Tdr. Ld., fra 21—40 Aar 593 Tdr. Ld. og fra 41—60 Aar 275 Tdr. Ld.

Den årlige Hugst er c. 275,000 Kbfd. Produktspriser og Afsætnings-



Jagthuset i Rold Skov.

forhold er tilfredsstillende for Naaletræ og Bøgegavntræ, mindre tilfredsstillende for Brænde. Skovenes Ejendomsskyld er 781,500 Kr.

Skovene bestyres af Skovrideren med Assistance af Overskovfoged, Hr. Forstkandidat *G. Rauch*, og 6 Skovfogeder.

Der findes paa Distriktet en Del Kronvildt og noget Raavildt samt en Del Harer.

Mylenberg Gods er oprindeligt en Del af det af Verner Rosenkrantz til Krabbesholm og Skivehus 1757 oprettede Baroni Villestrup, som han ved Ægteskab med Else Margrethe Sehested var bleven Ejer af. Dette Baroni havde da 619 Tdr. Hartk., men allerede 1811 fik Chr. Rosenkrantz kgl. Bevilling til at substituere det med en Fideikommisskapital. Villestrup Gaard og Gods blev 1814 stillet til Auktion og købt af Kaptajn, senere Kammerherre, J. C. Mylius, Amtmand M. R. Jessen og Generalkrigskommissær J. Schuchardt, saaledes at den sidste fik Hovedgaarden og en Del Bøndergods, medens Kammerherre Mylius senere blev Eneejer af det øvrige Gods og de store Skovstrækninger. Mylius døde 1852, hvorefter hans næstældste Søn, Kammerherre Sigismund Wolff Veith de Mylius blev Ejer af Mylenberg. S. Mylius solgte Ejendommen 1867 til Lehns greve E. Schimmelmänn til Lindenberg, den nuv. Ejers Fader.

Jagthuset har en meget naturskøn Beliggenhed, omgivet af de store Skove.

**Mylenberg Avlsgaard** i Rold S., Hindsted H., Aalborg A. Postforb. og nærmeste St.: Arden. Telef.: Arden Nr. 21. Gaarden ligger 2 Mil fra Hobro.

Matr.-Nr. 1 a m. fl. Hartk.: 12 Tdr. 7 Skpr. 2 Fdkr. 1½ Alb. Ejendomsskylden er 100,000 Kr. Brandassurance for Hovedbygning 12,060 Kr., for Avlsbygninger 16,999 Kr., Besætning, Inventar og Avl 45,000 Kr. Sidste Aars Kommuneskat 540 Kr. Bygningerne er forsikrede i »Den alm. Brandf. f. Landb.«; Besætn., Inv. og Avl i »Aalborg og Hjørring Amters Brandf.«. Det samlede Areal udgør c. 367 Tdr. Ld., deraf Ager 210, Skov 10, Mose og Græsningsjord 147 Tdr. Ld. Gaarden er bortforpagtet til Hr. *Fr. Laursen*, der tillige er Ejer af Fogedgaarden.

Agermarken drives i en 8 Marksdrift med: 1. Brak, 2. Rug, 3. Roer og Kartoffler, 4. Blandsæd, 5. Havre, 6., 7. og 8. Kløver og Græs. Besætn. bestaar f. T. af 30 Køer, 30 Stkr. Ungkvæg og Kalve, 11 Heste, 4 Plage samt 10 Faar. Sidste Aar solgtes c. 25 Fedesvin. Kvægbesætn. vedligeholdes ved eget Tillæg og er dels af jydsk Race, dels af rød dansk Race. Mælkemængden var sidste Aar gennemsn. c. 5000 Pd. pr. Ko; den leveres til Arden Mejeri. Det norm. Folkehold er 1 arb. Forvalter, 1 Fodermester, 1 Staldkarl, 4 Karle og 1 Pige.

Gaardens faste Maskiner drives ved Vindmotor.

Mylenberg Avlsgaards Hovedbygning er opført 1896 i Villastil af Grundmur og tækket med Cementsten. Avlslængerne er alle af Grundmur, tækkede med Straa og Cementsten.

Til Avlsgaarden hører 1 Arbejderhus.

Mylenberg Avlsgaard var en Tid bortsolgt fra Mylenberg Gods og tilhørte da Fønnesbech og Th. Nielsen. 1905 kom Gaarden atter under Godset, idet Lehns greve Schimmelmann købte den af Th. Nielsen.

**Fogedgaard** i Rold S., Hindsted H., Aalborg A. Postforb. og nærmeste St.: Arden. Gaarden ligger 2 Mil fra Hobro. Dens nuv. Ejer er Hr. *Fr. Laursen*, som købte den 1899. Hr. *Fr. Laursen* er født i Fjerritslev 1864 og gift med *Johanne Andersen*, født 1862. Af tidl. Ejere kan nævnes Boldsen.

Matr.-Nr. 3 m. fl. af Rold. Hartk.: 15 Tdr. 1 Skp. 3 Fdkr. 2½ Alb. Der svares i Tiende c. 300 Kr. Ejendomsskylden er 65,000 Kr. Brandassurance for Hovedbygning 31,000 Kr., for Avlsbygninger 14,000 Kr., Besætning 7000 Kr., Inventar 4000 Kr. og Avl 18,000 Kr. Aarlig Ejendomsskyld Skat Kr. 71,50. Sidste Aars Kommuneskat c. 765 Kr. Bygningerne er forsikrede i »Den alm. Brandf. f. Landb.«; Besætn., Inv. og Avl i »Aalborg og Hjørring Amters Brandf.«. Det samlede Areal udgør 250 Tdr. Ld., deraf Ager 231, Eng 6 og Skov 13 Tdr. Ld. Avlsgaarden er bortforpagtet til Hr. *Christen Rotbøl*, der er født i Vester-Taarup 1875.

Agermarken drives i en 7 Marksdrift med: 1. Grønjordssæd, 2. Rug, 3. Roer, 4. og 5. Korn, 6. og 7. Kløver og Græs. Besætn. bestaar f. T. af c. 35 Køer, c. 25 Stkr. Ungkvæg og Kalve, 8 Heste, 5 Plage samt 6 Faar og Lam. Kvægbesætn. vedligeholdes ved eget Tillæg og er af jydsk Race. Mælkemængden var sidste Aar gennemsn. c. 5000 Pd. pr. Ko; den leveres til Arden Mejeri. Det norm. Folkehold er 1 Fodermester, 1 Staldkarl, 3 Karle og 2 Piger.

Fogedgaard Hovedbygning er, ligesom Avlslængerne, opført af Grundmur med Straatag; kun Svinestalden er tækket med Tagpap.

Til Ejendommen hører 1 Fæstehus, 1 Arbejderhus og en Vindmølle med Beboelse.

**Gandrupgaard** i Vebbestrup S., Hindsted H., Aalborg A. Postforb.: Arden. Nærmeste St.: Doense. Gaarden ligger  $1\frac{1}{2}$  Mil fra Hobro og tilhører et *Interessentskab*, som købte den 1901.

Matr.-Nr. 1 b m. fl. Hartk.: 4 Tdr. 1 Skp. 2 Fdkr.  $2\frac{1}{4}$  Alb. Der svares i Tiende c. 110 Kr. Ejendomsskylden er 55,000 Kr. Brandassurance for Hovedbygning og Avlsbygninger 25,000 Kr., for Besætning, Inventar og Avl 30,000 Kr. Aarlig Ejendomsskyld Skat Kr. 71,50. Bidrag til Amtsrepf. Kr. 80,50. Sidste Aars Kommuneskat 265 Kr. Bygningerne er forsikrede i »Den alm. Brandf. f. Landb.«; Besætn., Inv. og Avl i »Aalborg og Hjørring Amters Brandf.«. Det samlede Areal udgør 210 Tdr. Ld., deraf Ager 160 og Mose 50 Tdr. Ld. Gaarden drives af Ejeren.

Agermarken drives i en 8 Marksdrift med: 1. Grønjordssæd, 2. Rug, 3. Roer, 4. Byg, 5. Havre, 6., 7. og 8. Kløver og Græs. Besætn. bestaar f. T. af 30 Køer, 30 Stkr. Ungkvæg og Kalve, 2 Tyre, 16 Heste samt 3 Plage og Føl. Sidste Aar solgtes c. 50 Fedesvin. Kvægbesætn. vedligeholdes ved eget Tillæg og er af blandet Herkomst.

Gandrupgaard Bygninger er gode og vel vedligeholdte.

**Thostrup Hougaard** i Øls S., Hindsted H., Aalborg A. Postforb. og nærmeste St.: Hobro, hvortil der er c.  $\frac{1}{8}$  Mil. Dens nuv. Ejer er Hr. E. I. Overgaard.



Thostrup Hougaard.

Matr.-Nr. 1 a m. fl. af Thostrup Hougaard. Hartk.: 9 Tdr. 3 Skpr. 1 Fdkr.  $2\frac{3}{4}$  Alb. Der svares i Tiende c. 150 Kr. Ejendomsskylden er 50,000 Kr. Brandassurance for Hovedbygning 9200 Kr., for Avlsbygninger 17,300 Kr., Besætning, Inventar og Avl 45,000 Kr. Aarlig Ejendomsskyld Skat 55 Kr. Sidste Aars Kommuneskat c. 310 Kr. Bygningerne er forsikrede i »Den alm. Brandf. f. Landb.«; Besætn., Inv. og Avl i »Danmark«. Det samlede Areal udgør  $158\frac{1}{2}$  Td. Ld., deraf Ager  $91\frac{1}{2}$ , Eng 60, Skov 5, Have og Gaardsplads 2 Tdr. Ld. Gaarden drives af Ejeren.

Agermarken drives i en 7 Marksdrift med: 1. Rug, 2. Kaalroer, 3. Byg og Blandsæd, 4. Kartofler og Turnips, 5. Havre, 6. og 7. Kløver og Græs. Besætn. bestaar f. T. af 40 Køer, 2 Tyre, c. 15 Fedekreaturer, 9 Heste, 10 Plage og Føl samt 4 Faar. Sidste Aar solgtes c. 50 Fedesvin. Kvægbesætn. vedligeholdes ved eget Tillæg og er af jydsk Race. Mælke-mængden var sidste Aar gennemsn. c. 6000 Pd. pr. Ko; den leveres til Hobro Mejeri. Det norm. Folkehold er 1 Fodermester, 1 Forkarl, 2 Karle, 3 Piger og 3 Daglejere.

Gaardens faste Maskiner drives ved Vandkraft.

Thostrup Hougaard Hovedbygning er opført af Grundmur med Tegltag. Hestestalden er bygget af Grundmur, Kostalden af Beton og Laden af Kampesten, alle med Paptage. Svinestalden er opført af Kampesten med Tegltag. V. for Laden ligger en Længe, indeholdende Bryggers og Lejlighed for Fodermesteren, opført af Beton og Bindingsværk og tækket med Tagpap.

Thostrup Hougaard ejedes i sidste Halvdel af det 16. Aarh. af Erik Steen. 1608 tilhørte Gaarden Joh. Brockenhuus, og 1679 solgte Claus Unger og Gude Hansen den til Christen Andersen, der 1680 skødede Gaarden til Gude Hansen Vogelius, der 1689 solgte den til Else Nielsdatter Rostrup. Hun afhændede 1691 Gaarden til Niels Nielsen Abildgaard, og 1754 blev den af Niels Pedersen Abildgaard tilskødet Sønerne, Thomas og Peder Nielsen Abildgaard. Af senere Ejere kan nævnes Søren Strandholt, Lassen, Døcker, Løjtn. Jensen, Direktør Chr. Jensen, A. Basse og Fr. Møller, af hvem den nuv. Ejer købte Gaarden.

**Rosendal** i Hørby S., Hindsted H., Aalborg A. Postforb. og nærmeste St.: Hobro, hvortil der er  $\frac{1}{4}$  Mil. Gaarden ejes af *Hobro Kommune*, som købte den af L. C. Clausen.

Matr.-Nr. 10 a m. fl. af Hørby. Hartk.: 6 Tdr. 2 Skpr. 1 Fdkr. 2 Alb. Der svares i Tiende c. 915 Kr. Ejendomsskylden er 50,000 Kr. Brandassurance for Hovedbygning og Avlsbygninger 34,537 Kr., for Besætning 14,000 Kr., Inventar 6000 Kr. og Avl 3500 Kr. Aarlig Ejendomsskyld Skat 55 Kr. Bidrag til Amtsrepf. Kr. 111,50. Bygningerne er forsikrede i »Den alm. Brandf. f. Landb.«; Besætn., Inv. og Avl i »Danmark« Det samlede Areal udgør 225 Tdr. Ld., deraf Ager 160, Eng 10, Kær 10, Hede 45 Tdr. Ld. Avlsgaarden drives ved en Bestyrer.

Agermarken drives i en 8 Marksdrift. 16 Tdr. Ld. dyrkes særskilt. Besætn. bestaar f. T. af 38 Køer, 28 Stkr. Ungkvæg og Kalve, 2 Tyre, 7 Heste, 1 Plag samt 11 Faar og Lam. Sidste Aar solgtes c. 45 Fedesvin. Kvægbesætn. vedligeholdes ved eget Tillæg og ved Indkøb, den er af jydsk Race. Mælke-mængden var sidste Aar gennemsn. c. 5000 Pd. pr. Ko; den leveres til Hobro Mejeri. Det norm. Folkehold er 1 Fodermester, 4 Karle, 1 Dreng og 2 Piger.

Rosendal Hovedbygning er opført 1869 af Grundmur med Tegltag. Laden er opført s. A. af Kampesten med Tegltag, de øvrige Længer af Kampesten og tækkede med Straa.

**Hodals Møllegaard** i Hørby S., Hindsted H., Aalborg A. Postforb. og nærmeste St.: Hobro. Dens nuv. Ejerinde er Enkefru *Louise Frederikke Charlotte Juul*. Af tidl. Ejere kan nævnes den nuv. Ejerindes afdøde Mand, Jens Michael Juul.

Matr.-Nr. 3 a-m. fl. af Hørby. Hartk.: 6 Tdr. 1 Skp. 3 Fdkr. Brandassurance for Hovedbygning og Avlsbygninger 50,931 Kr., for Besætning, Inventar og Avl 20,000 Kr. Bygningerne er forsikrede i »Den alm. Brandf. f. Landb.«; Besætn., Inv. og Avl i »Wistofts Brandf.«. Det samlede Areal udgør 70 Tdr. Ld., deraf Ager 50, Eng 8 og Græsbakker 12 Tdr. Ld. Avlsgaarden er bortforpagtet til Hr. N. Sørensen.

Besætn. bestaar f. T. af 28 Køer, 10 Stkr. Ungkvæg og Kalve, 2 Tyre, 4—5 Heste samt 2—3 Plage og Føl. Sidste Aar solgtes 20 Fedesvin. Kvægbesætn. vedligeholdes ved Indkøb og er af blandet Herkomst. Mælke­mængden var sidste Aar gennemsn. c. 6500 Pd. pr. Ko; den leveres til Hobro Mejeri. Det norm. Folkehold er 1 Fodermester, 2 Karle og 1 Pige.



Hodals Møllegaard.

Hodals Møllegaard bestaar af 4 Længer, opførte af Grundmur, tækkede med Skifer og Tegl.

Til Ejendommen hører en Vandmølle, et Savværk og et Teglværk; alle tre Virksomheder er bortforpagtede.

**Døstrup Møllegaard** i Døstrup S., Hindsted H., Aalborg A. Postforb. og nærmeste St.: Døstrup. Gaarden ligger  $\frac{3}{4}$  Mil fra Hobro. Dens nuv. Ejerinde er Enkefru *Elise Schrøder*, som købte den 1876. Enkefru E. Schrøder er født i Mecklenborg 1817. Af tidl. Ejere kan nævnes Hollersen (1848—66) og P. Bloch (1866—76).

Matr.-Nr. 17 m. fl. af Døstrup. Hartk.: 3 Tdr. 7 Skpr. 3 Fdkr. Der svares i Tiende 9 Tdr. Korn. Ejendomsskylden er 50,000 Kr. Brandassurance for Hovedbygning og Avlsbygninger 28,000 Kr., for Besætning, Inventar og Avl 15,000 Kr. Aarlig Ejendomsskyld Skat 55 Kr. Bidrag til Amtsrepf. 157 Kr. Sidste Aars Kommuneskat 175 Kr. Bygningerne er forsikrede i »Den alm. Brandf. f. Landb.«; Besætn., Inv. og Avl i »Aalborg og Hjørring Amters Brandf.«. Det samlede Areal udgør 151 Tdr. Ld., deraf Ager 100, Eng 7, Mose 1, Hede 35, Sø 7, Have og Gaardsplads 1 Td. Ld. Gaarden drives af Ejerinden ved en Bestyrer.

Agermarken drives i en 7 Marksdrift. Besætn. bestaar f. T. af 20 Køer, 12 Stkr. Ungkvæg og Kalve, 3 Fedekreaturer, 4 Heste, 2 Plage og Føl samt 6 Faar og Lam. Sidste Aar solgtes 22 Fedesvin. Kvægbesætn. vedligeholdes ved eget Tillæg. Mælkemængden var sidste Aar gennemsn. 5280 Pd. pr. Ko; den leveres til Døstrup Mejeri. Det norm. Folkehold er foruden 1 Møllebestyrer 1 Forvalter, 1 Fodermester, 1 Forkarl, 1 Karl og 2 Piger samt i Høsten desuden 1 Daglejer og 1 Pige ekstra.

Gaardens faste Maskiner drives ved Vandkraft.



Døstrup Møllegaard Hovedbygning, der er sammenbygget med Vandmøllen, er opført af Grundmur med Tegltag. Avlslængerne er byggede af Grundmur med Straatage.

Til Ejendommen hører 3 Huse med Jord.

## Aars Herred.

**K**ragelund i Haverslev S., Aars H., Aalborg A. Postforb. og nærmeste St.: Arden. Gaarden ligger 3 Mil fra Hobro. Dens nuv. Ejer er Hr. Folketingsmand, Kommandør *Hans Emil Bluhme* til Nørlund, født 1833. Af tidl. Ejere kan nævnes Hofjægermester A. T. Schütte.

Matr.-Nr. 22 a m. fl. Hartk.: 12 Tdr. 1 Fdkr. 1½ Alb. Der svares i Tiende Kr. 175,08. Ejendomsskylden er 58,922 Kr. Brandassurance for Hovedbygning 10,668 Kr., for Avlsbygninger 16,484 Kr., Besætning 17,100 Kr., Inventar 6900 Kr. og Avl 22,200 Kr. Aarlig Ejendomsskyld Skat Kr. 64,90. Bidrag til Amtsrepf. c. 200 Kr. Sidste Aars Kommuneskat Kr. 393,52. Bygningerne er forsikrede i »Den alm. Brandf. f. Landb.«; Besætn., Inv. og Avl i »Aalborg og Hjørring Amts Brandf.«. Det samlede Areal udgør c. 316 Tdr. Ld., deraf Ager 188, Eng 52, Kær 65, Skov 10, Have og Gaardsplads 1 Td. Ld. Gaarden drives af Ejeren sammen med Nørlund og Thorstedlund.

Agermarken drives i en 8 Marksdrift med: 1. Vaarsæd, 2. Kartoffler, 3. Roer, 4. Vikkehavre, 5. Rug, 6. Vaarsæd, 7. og 8. Kløver og Græs. Besætn. bestaar f. T. af 50 Køer, 40 Stkr. Ungkvæg og Kalve, 2 Tyre, 10 Heste samt 13 Faar og Lam. Kvægbesætn. vedligeholdes dels ved eget Tillæg, dels ved Indkøb; den er af blandet Herkomst. Mælkemængden var sidste Aar gennemsn. c. 4400 Pd. pr. Ko; den leveres til Haverslev Mejeri. Det norm. Folkehold er 1 Fodermester, 1 Forkarl, 5 Karle, 2 Piger, 2 Daglejere og i Roer og Høst 2 Mand ekstra.

Gaardens faste Maskiner drives ved Elektricitet fra Savværket i Nørlund Skov.

Kragelund bestaar af 4 Længer, alle opførte af Grundmur.

**Haverslevgaard** i Haverslev S., Aars H., Aalborg A. Postforb. og nærmeste St.: Arden. Telef.: Haverslev Nr. 12. Gaarden ligger 3 Mil fra Hobro. Dens nuv. Ejer er Hr. *Jens Hejlskov*, som købte den 1903 af Etatsraad Jacob Kjellerup. Hr. J. Hejlskov er født i Nybro Kro 1846 og gift med *Georgine Julie Haapff*, født paa Visborggaard Skovridergaard 1848. Af tidl. Ejere kan nævnes Secher, Agdrup, Jens Svanholm, Niels Kjellerup og Jacob Kjellerup.

Matr.-Nr. 4 m. fl. Hartk.: 16 Tdr. 2 Fdkr. 2¼ Alb. Der svares i Tiende c. 130 Kr. Ejendomsskylden er 92,000 Kr. Brandassurance for Hovedbygning og Avlsbygninger 56,000 Kr., for Besætning, Inventar og Avl c. 72,000 Kr. Aarlig Ejendomsskyld Skat c. 100 Kr. Bidrag til Amtsrepf. 274 Kr. Sidste Aars Kommuneskat 550 Kr. Bygningerne er forsikrede i »Den alm. Brandf. f. Landb.«; Besætn., Inv. og Avl i »Danmark«. Det samlede Areal udgør 338 Tdr. Ld., deraf Ager 220, Eng 15, dyrket Kær 70, Lyngskær m. m. 26, Have og Gaardsplads 7 Tdr. Ld. Gaarden drives af Ejeren.

Agermarken drives i en 8 Marksdrift med: 1. Grønjordssæd, 2. Roer, 3. Havre, 4. Rug, 5. Havre, 6., 7. og 8. Kløver og Græs. Jorden er dyb, lerblandet Sandmuld. Besætn. bestaar f. T. af c. 70 Køer, 55 Stkr. Ungkvæg og Kalve, 12 Heste samt 7 Plage og Føl. Sidste Aar solgtes c. 175 Fedesvin. Kvægbesætn. vedligeholdes ved eget Tillæg og er af jydsk Race. Mælkemængden var sidste Aar gennemsn. c. 5000 Pd. pr. Ko; den behandles paa Gaardens eget Mejeri. Det norm. Folkehold er 1 Forvalter, 1 Fodermester, 2 Røgttere, 1 Forkarl, 1 Staldkarl, 3 Karle, 3 Piger, 1 Mejerske, 3 Daglejere og i Roer og Høst Ekstramandskab.



Haverslevgaard,

Haverslevgaard Hovedbygning er opført af Grundmur, tækket med Straa. Avlslængerne er dels af Bindingsværk, dels af Grundmur og tækkede med Tagpap og Straa.

Til Ejendommen hører 1 jordløst Hus.

**Smorup** i Brorstrup S., Aars H., Aalborg A. Postforb.: Arden. Nærmeste St.: Aars. Telef.: Haverslev Nr. 9. Gaarden ligger  $2\frac{3}{4}$  Mil fra Hobro.



Smorup.

Dens nuv. Ejer er Hr. Folketingsmand, Kommandør *E. Bluhme* til Nør-lund, som købte Gaarden af Viborg Stiftsøvrighed 1874. Gaarden var indtil 1874 Præstegaard.

Matr.-Nr. 1 a m. fl. af Smorup. Hartk.: 15 Tdr. 7 Skpr. 2 Fdkr. 2 $\frac{1}{2}$  Alb. Der svares en Afgift til Præsteembedet af c. 64 Tdr. Byg. Ejendomsskylden er 148,950 Kr. Brandassurance for Hovedbygning 12,600 Kr., for Avlsbygninger 48,000 Kr., Besætning 70,000 Kr. og Avl 54,000 Kr. Aarlig Ejendomsskyld Skat Kr. 163.85. Bidrag til Amtsrepf. Kr. 113.54. Sidste Aars Kommuneskat 712 Kr. Bygningerne er forsikrede i »Den alm. Brandf. f. Landb.«; Besætn., Inv. og Avl i »Danmark«. Det samlede Areal udgør 800 Tdr. Ld., deraf Ager 580, Eng 20, Kær 180, Skov 8, Hede 10, Have og Gaardsplads 2 Tdr. Ld. Gaarden er bortforpagtet til Hr. *Kr. J. Sloth*, der er født paa Kornum-Østergaard 1862 og gift med *Johanne Sloth*, født 1866. Forpagtningen, der er fleraarig, omfatter hele Gaardens Areal. Afgiften er 6000 Kr. Af Besætningen tilhører 60 Køer Ejeren; Resten tilhører Forpagteren.

Agermarken drives dels i en 10 Marksdrift med: 1. Grønjordshavre, 2. Rug, 3. Byg og Blandsæd, 4. Havre, 5. Roer, 6. Havre, 7., 8., 9. og 10. Kløver og Græs; dels i en 8 Marksdrift med: 1. Brak, 2. Rug, 3. Roer og Kartoffler, 4. Vaarsæd, 5. Havre, 6., 7. og 8. Kløver og Græs. Besætn. bestaar f. T. af 60 Køer, 63 Stkr. Ungkvæg og Kalve, 17 Tyre, 50 Fedekreaturer, 38 Heste, 32 Plage og Føl samt c. 90 Faar og Lam. Sidste Aar solgtes c. 50 Fedesvin. Mælken leveres til Haverslev Mejeri. Gaarden er bekendt for sin gode Hestebesætning og sit store Opdræt af jydsk Heste; der holdes c. 20 udmærkede Følhopper. Faarene er af ren Oxfordshiredown-Race; alle Lammene bliver solgt til Avl. Det norm. Folkehold er 1 Fodermester, 1 Forkarl, 1 Elev, 15 Karle, 4 Piger, 3 Daglejere og i Roer og Høst 3 Mand ekstra.

Gaardens faste Maskiner drives ved Damp.

Smorup Hovedbygning, der bestaar af en Hovedfløj og to Sidefløje, er, ligesom alle Avlslængerne, bygget af Grundmur.

**Brorstrupgaard** i Brorstrup S., Aars H., Aalborg A. Postforb. og nærmeste St.: Nørager. Telef.: Haverslev Nr. 21. Gaarden ligger 2 $\frac{1}{4}$  Mil



Brorstrupgaard.

fra Hobro. Dens nuv. Ejer er Hr. *Peter Krog-Meyer*, som købte den 1890 af Landmandsbanken. Hr. P. Krog-Meyer er født paa Spanager 1856 og gift med *Elfriede Heilmann*, født i Skelskør 1866. Af tidl. Ejere kan nævnes Bagge, som samlede Ejendommen af 3 Gaarde i Brorstrup; senere tilhørte Gaarden Toft og derefter Landmandsbanken.

Matr.-Nr. 3 m. fl. Hartk.: 15 Tdr. 5 Skpr. 3 $\frac{1}{4}$  Alb. Der svares i

Tiende c. 490 Kr. Ejendomsskylden er 85,000 Kr. Brandassurance for Hovedbygning og Avlsbygninger 33,600 Kr., for Besætning, Inventar og Avl 69,000 Kr. Aarlig Ejendomsskyld Skat Kr. 93,50. Sidste Aars Kommuneskat c. 435 Kr. Bygningerne er forsikrede i »Den alm. Brandf. f. Landb.«: Besætn., Inv. og Avl i »Aalborg og Hjørring Amters Brandf.«. Det samlede Areal udgør c. 400 Tdr. Ld., deraf Ager 193, kultiveret Eng 50, kultiveret Kær 50, Skov 21, permanent Græsgang 82, Have og Gaardsplads 3 Tdr. Ld. Gaarden drives af Ejeren.

Agermarken drives dels i en 7 Marksdrift med: 1. Brak (delvis benyttet), 2. Vintersæd, 3. Roer, 4. Byg, 5. Havre, 6. og 7. Kløver og Græs: dels i en 8 Marksdrift med: 1. Brak, 2. Vintersæd, 3. Blandsæd, 4. Roer, 5. Havre, 6., 7. og 8. Kløver og Græs. Besætn. bestaar f. T. af 25 Køer, 65 Stkr. Ungkvæg og Kalve, 11 Heste, 4 Plage og Føl, 2 Trækstude samt 6 Faar og Lam. Kvægbesætn. vedligeholdes ved eget Tillæg og er af jydsk Race. Mælken leveres til Haverslev Mejeri. Paa Ejendommen findes Avlscener for danske Landsvin. Det norm. Folkehold er 1 Forvalter, 1 Fodermester, 1 Røgter, 1 Staldkarl, 3 Karle, 3 Piger, 3 Daglejere og om Sommeren 4 polske Arbejdere.

Brorstrupgaard Bygninger er alle grundmurede og tækkede med Straa.

Til Ejendommen hører en Vindmølle til Gaardens eget Brug; desuden 4 Huse med Jord og 1 jordløst Hus.

En Del Mergel og Tørv sælges.

**Vejrhøjgaard** i Brorstrup S., Aars H., Aalborg A. Postforb. og nærmeste St.: Nørager. Gaarden ligger 2½ Mil fra Hobro. Den nuv. Ejer

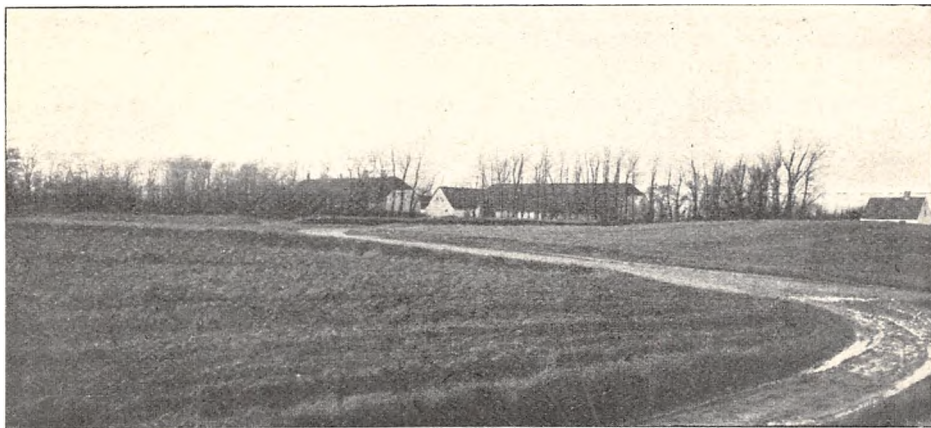

Vejrhøjgaard.

er Hr. *Peter Julius Rohde*, som købte den 1884. Hr. P. J. Rohde er født i København 1855 og gift med *Maren Aagaard*, født i Højslev Mølle 1859. Af tidl. Ejere kan nævnes Peter Toft (1862—75) og Valdemar Hansen (1875—84).

Matr.-Nr. 1 m. fl. Hartk.: 7 Tdr. 5 Skpr. 2 Fdkr. ¾ Alb. Der svares i Tiende 82 Kr. Ejendomsskylden er 50,000 Kr. Brandassurance for Hovedbygning 12,000 Kr., for Avlsbygninger 16,000 Kr., Besætning 12,000 Kr., Inventar 10,000 Kr. og Avl 18,000 Kr. Aarlig Ejendomsskyld Skat 55 Kr. Bidrag til Amtsrepf. Kr. 125,50. Sidste Aars Kommuneskat 320 Kr. Be-

sætn., Inv. og Avl er forsikret i »Aalborg og Hjørring Amters Brandf.«. Det samlede Areal udgør 244½ Td. Ld., deraf Ager 170, Eng 6, Kær 46, Hede 20, Have og Gaardsplads 2½ Td. Ld.

Agermarken drives i en 9 Marksdrift med: 1. Brak, 2. Rug, 3. Roer, 4. Byg, 5. og 6. Havre, 7., 8. og 9. Kløver og Græs. Besætn. bestaar f. T. af 30 Køer, 28 Stkr. Ungkvæg og Kalve, 2 Tyre, 8 Heste, 4 Plage og Føl samt 27 Faar og Lam. Sidste Aar solgtes 36 Fedesvin. Kvægbesætn. vedligeholdes ved eget Tillæg og er af jydsk Race. Mælkemængden var sidste Aar gennemsn. 4430 Pd. pr. Ko; den leveres til Mejeriet »Landmandshaab«. Det norm. Folkehold er 1 Forvalter, 1 Fodermester, 1 Forkarl, 2 Karle, 3 Piger, 2 Daglejere og i Roer og Høst 3—4 Mand ekstra.

Vejrhøjgaard er sammenlagt af 3 Bøndergaarde og opført 1862 af P. Toft. Hovedbygningen er af Grundmur, medens Avlsbygningerne er af Kampesten, alle med Straatage.

**Nørlund Hovedgaard** i Ravnkilde S., Aars H., Aalborg A. Postforb. og nærmeste St.: Arden, hvortil der er 1¼ Mil. Telef.: Haverslev Nr. 2.

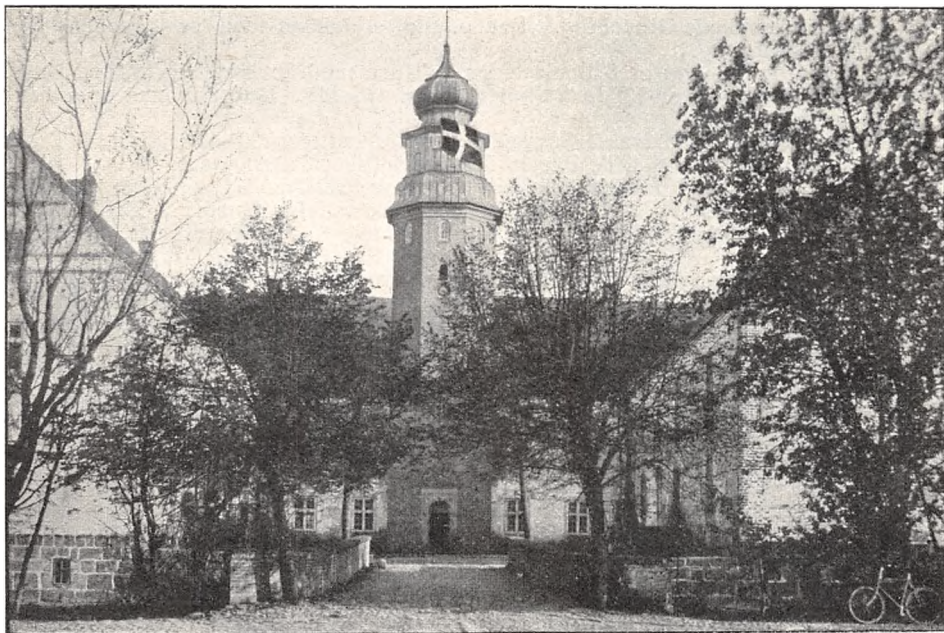

Nørlund Hovedgaard.

Ejendommen ligger 2½ Mil fra Hobro. Den nuv. Ejer er Hr. Folketingsmand, Kommandør *Hans Emil Bluhme*, som overtog den 1866 efter sin Svigerfader, Kammerherre, Hofjægermester August Theodor Schütte. Hr. Kommandør H. E. Bluhme er født 1833.

Matr.-Nr. 1 a m. fl. af Nørlund Hovedgaard. Hartk.: 12 Tdr. 3 Skpr. 1 Fdkr. 1 Alb. Der svares i Tiende Kr. 152,94. Ejendomsskylden er 123,404 Kr. Brandassurance for Hovedbygning 161,823 Kr., for Avlsbygninger 27,324 Kr., Besætning 21,500 Kr. og Avl 16,000 Kr. Aarlig Ejendomsskyld Skat Kr. 135,75. Bidrag til Amtsrepf. c. 240 Kr. Sidste Aars

Kommuneskat Kr. 791,78. Bygningerne er forsikrede i »Den alm. Brandf. f. Landb.«; Besætn., Inv. og Avl i »Danmark«. Det samlede Areal udgør 250 Tdr. Ld., deraf Ager 140, Eng 10 og Kær 100 Tdr. Ld. Gaarden drives af Ejeren i Forbindelse med Nørlund Ladegaard, Torstedlund og Krage-  
lund.

Agermarken drives i en 9 Marksdrift med: 1. Rug, 2. og 3. Vaarsæd, 4. Kløver og Græs, 5. Vaarsæd, 6. Kartoffler, 7. Vaarsæd, 8. Roer, 9. Vikkeblanding til Hø. Der holdes c. 40 Heste og findes c. 10 Plage og Føl. Iøvrigt bestaar Besætn. f. T. af 40 Stkr. Ungkvæg og Kalve, 10 Tyre samt c. 60 Faar og Lam. Mælken leveres til Haverslev Mejeri. Nørlund Hovedgaard besørger alle Skov- og Materialkørsler for hele Godset. Det norm. Folkehold er 1 Forvalter, 1 Forkarl, 8 Karle, 6 Piger og 14 Daglejere (deraf 7 til Skovkørsel); samt til Haven 1 Gartner og 2 Medhjælpere.

Gaardens faste Maskiner drives ved Elektricitet fra det i Skoven beliggende Savværk.

Nørlund Hovedgaards Hovedbygning, som c. 1590 er opført af Jens Munk og Ellen Marsvin, er bygget i 2 Stokværk; den omgives af den gamle Borggrav. I Syd findes et grundmuret, blytækket Taarn (hvor i Hovedindgangen), opført 1855, samt den skifertækkede Hovedfløj. Den ø. Fløj er tækket med Tegl, medens den v. Fløj bærer Skifertag.

Til Ejendommen hører 8 Boelssteder, 5 Huse med Jord og 9 jordløse Huse. Godsets samlede Hartk. er 7 Tdr. 2 Skpr. 1 Fdkr.  $1\frac{3}{4}$  Alb. Godskontoret er aabent Kl. 9—12 og 2—5.

Paa Ejendommen drives 1 Savværk, der beskæftiger 30 Arbejdere, 1 Kalkværk, der beskæftiger 4 og 1 Teglværk, der beskæftiger 7 Arbejdere.

Nørlund Skovareal, c. 2800 Tdr. Ld. (Løvskov 1500 Tdr. Ld. og Naaleskov 1300 Tdr. Ld.), med Hartk.: 17 Tdr. 1 Fdkr.  $1\frac{1}{4}$  Alb., Skovskylds Hartk.: 5 Tdr. 7 Skpr. 2 Fdkr., er i Forbindelse med Torstedlund Skove i Ejendomsskyld ansat til 626,230 Kr.

Nørlund er oprindelig bygget som et »Røverskjul«, hvorfor Dronning Margrethe lod det »nedherlægge«. Gaarden tilhørte tidl. Palle Marsk, saaledes kaldet, fordi hans Farfader, Palle Jonsen, i Valdemar Atterdags Tid havde været Marsk. Den gik efter ham over til hans Søn, Ludvig Marsk, og tilfaldt derpaa c. 1517 dennes Søstersøn, Joh. Bjørnsen, der afhændede den til Peder Lykke. I Skipper Klements Fejde 1534 blev Gaarden brændt. Fra 1571 tilhørte den Ludvig Munk, † 1602, og derefter Enken, Ellen Marsvin. Senere gik den over til Gude Galde, † 1626, og hvis Datter Anna den tilfaldt Verner Parsberg og gik derpaa over til deres Søn, Gude Parsberg, † 1692, hvis Enke 1703 blev gift med Admiral Knud Reedtz. 1737 blev Nørlund paa Auktion solgt til Michael Ries og derpaa atter ved Auktion 1741 til Marcus Pedersen Mørchs Enke, Kirsten Pedersdatter Lessøe, som 1746 overdrog den til sin Søn, Jørgen Mørch, † 1758. Dennes Enke, Margr. Grotum Berg, solgte den 1778 til Kmhr. Iver Rosenkrantz-Levetzau til Restrup, med hvilket Stamhus Nørlund derpaa var forenet under de to følgende Stamhusbesiddere, Gehejmekonferensraad S. V. Raben-Levetzau og hans Broder, Kmhr. Fr. Raben, som 1812 solgte Nørlund. 1826—30 tilhørte Nørlund C. Neergaard og derefter Krigsraad Rasmus Conradsen, † 1837. Efter ham blev Gaarden købt af den nuv. Ejers Svigerfader.

**Nørlund Ladegaard** i Ravnkilde S., Aars H., Aalborg A. Postforb. og nærmeste St.: Arden. Telef.: Haverslev Nr. 5. Gaarden ligger  $2\frac{1}{2}$  Mil fra Hobro. Dens nuv. Ejers er Hr. Folketingsmand, Kommandør *Hans Emil Bluhme*.

Matr.-Nr. 1 a m. fl. af Nørlund Ladegaard. Hartk.: 28 Tdr. Ejendomsskylden er 172,550 Kr. Brandassurance for Hovedbygning og Avlsbygninger 45,730 Kr., for Besætning 37,000 Kr., Inventar 8000 Kr. og Avl 50,000 Kr. Aarlig Ejendomsskyld Skat Kr. 189,81. Bidrag til Amtsrepf. c. 490 Kr. Sidste Aars Kommuneskat 1140 Kr. Bygningerne er forsikrede i »Den alm. Brandf. f. Landb.«; Besætn., Inv. og Avl i »Danmark«. Det samlede Areal udgør 570 Tdr. Ld., deraf Ager 520, Eng 30, Kær 18, Have

og Gaardsplads 2 Tdr. Ld. Gaarden drives af Ejeren sammen med Nørlund Hovedgaard, Torstedlund og Kragelund.

Agermarken drives i en 9 Marksdrift med: 1. Blandsæd, 2. Kartofler, 3. Roer, 4. Byg, 5. Vikkehavre, 6. Rug, 7. Blandsæd, 8. og 9. Kløver og Græs. Besætn. bestaar f. T. af 100 Køer, 40 Stkr. Ungkvæg og Kalve, 4 Tyre og 18 Heste. Sidste Aar solgtes c. 180 Fedesvin. Kvægbesætn. vedligeholdes dels ved eget Tillæg, dels ved Indkøb; den er af jydsk Race. Mælken leveres til Haverslev Mejeri. Det norm. Folkehold er 1 Forkarl, 3 Karle, 3 Piger, 5 Daglejere og i Roer og Høst 3 Mand ekstra.

Gaardens faste Maskiner drives ved Elektricitet fra Savværket i Skoven.

Nørlund Ladegaard ligger smukt, c. 1000 Al. V. for Nørlund Hovedgaard. Hovedbygningen er beliggende i den ø. Side af Gaarden.

Til Nørlund Ladegaard hører 3 jordløse Huse.

**Povlholm** i Blære S., Aars H., Aalborg A. Postforb. og nærmeste St.: Blære. Gaarden ligger 2 $\frac{1}{4}$  Mil fra Nibe. Dens nuv. Ejer er Hr. *M. D. Frederik Spliid*, som overtog den 1906. Hr. M. D. Fr. Spliid er født 1874. Af tidl. Ejere kan nævnes Schale og derefter fra 1873 Frederik Ludvig Spliid, den nuv. Ejers Fader.

Matr.-Nr. 9 a m. fl. Hartk.: 12 Tdr. 6 Skpr. 3 Fdkr. 2 $\frac{1}{4}$  Alb. Der svares i Tiende c. 9 Tdr. Korn. Ejendomsskylden er 68,000 Kr. Brandassurance for Hovedbygning og Avlsbygninger med tilliggende Vandmølle 32,000 Kr., for Besætning, Inventar og Avl 32,100 Kr. Aarlig Ejendomsskyld Skat Kr. 74,80. Bidrag til Amtsrepf. Kr. 205,40. Sidste Aars Kommuneskat 308 Kr. Bygningerne er forsikrede i »Den alm. Brandf. f. Landb.«; Besætn., Inv. og Avl i »Aalborg og Hjørring Amters Brandf.«. Det samlede Areal udgør 460 Tdr. Ld., deraf Ager c. 100, Eng 38, Kær 60, Mose 5, Plantage 20, Hede 210, Fiskepark 4, Have og Gaardsplads 2 Tdr. Ld. Gaarden drives af Ejeren.

Agermarken drives i en 7 Marksdrift med: 1. Rug og Byg, 2. Roer og Kartofler, 3. Blandsæd, 4. Havre, 5., 6. og 7. Kløver og Græs. Besætn. bestaar f. T. af 40 Køer, 25 Stkr. Ungkvæg og Kalve, 3 Tyre, 8 Heste, 6 Plage og Føl samt 14 Faar og Lam. Sidste Aar solgtes c. 60 Fedesvin. Kvægbesætn. vedligeholdes ved eget Tillæg og er af jydsk Race. Mælkemængden var sidste Aar gennemsn. c. 5500 Pd. pr. Ko; den leveres til Blære Mejeri. Det norm. Folkehold er 1 Fodermester, 1 Forkarl, 1 Elev, 3 Karle, 2 Piger, 1 Daglejer og i Roer og Høst 2 Mand ekstra.

Povlholm er bygget c. 1860 af Grundmur.

En Vandmølle ligger c. 300 Al. fra Gaarden.

**Halkjær** i Ejdrup S., Aars H., Aalborg A. Postforb. og nærmeste St.: Halkjær. Gaarden ligger 1 Mil fra Nibe. Dens nuv. Ejer er Hr. *Hermann Godtfred Theilgaard*, som overtog den 1907. Hr. H. G. Theilgaard er født 1875 og gift med *Ane Andersen*, født 1878.

Matr.-Nr. 1 a m. fl. af Halkjær. Hartk.: 11 Tdr. 7 Skpr. Der svares i Tiende c. 2 Tdr. Korn. Ejendomsskylden er 55,000 Kr. Brandassurance for Hovedbygning og Avlsbygninger 27,261 Kr., for Besætning, Inventar og Avl 27,000 Kr. Aarlig Ejendomsskyld Skat Kr. 61,50. Bidrag til Amtsrepf. c. 200 Kr. Bygningerne er forsikrede i »Den alm. Brandf. f. Landb.«; Besætn., Inv. og Avl i »Vest-Himmerlands Brandf.«. Det samlede Areal udgør c. 250 Tdr. Ld., deraf Ager 118, Eng og Kær 124, Skov 5, Have og Gaardsplads 3 Tdr. Ld. Gaarden drives af Ejeren.

Agermarken drives i en 8 Marksdrift med: 1. Brak, 2. Rug, 3. Roer, 4. og 5. Havre, 6., 7. og 8. Kløver og Græs. Besætn. bestaar f. T. af 28 Køer, 60 Stkr. Ungkvæg og Kalve, 8 Heste, 8 Plage og Føl, 2 Trækstude samt 20 Faar og Lam. Sidste Aar solgtes c. 40 Fedesvin. Kvægbesætn. vedligeholdes ved eget Tillæg og er af jydsk Race. Det norm. Folkehold er 1 Fodermester, 1 Forkarl, 2 Karle, 1 Pige og 1 Daglejer.

Gaardens faste Maskiner drives ved Vindmotor.

Halkjær Hovedbygning er opført af Grundmur med Tegltag. Avlslængerne er dels grundmurede, dels byggede af Bindingsværk og tækkede med Straa.

Til Ejendommen hører 1 jordløst Hus.

Halkjær ejedes tidl. af Viborg Bispestol. Ved Reformationen gik den over til Kronen, hvorefter den fra 1544 ejedes af Niels Axelsen Rosenkrantz, † 1581, Axel Nielsen Rosenkrantz, † 1603, Jørgen Friis, † 1616, Manderup Due, † 1660, Jørgen Due, Bernt Due, † 1699. Manderup og Albr. Chrf. Due til 1726, Fr. Kjær, And. Kjærulf, Søren Kjærulf til 1731, Christen Andersen, † 1747, Jørgen Pedersen, Anders Egeberg, Didrik Andr. Colding 1772—95, Math. Blegvad, Andr. Dyhr, Christen Friis 1798—1804 og Peder Mollerup. 1814 tilhørte Gaarden Peder Wandborg, hvorefter den ofte har skiftet Ejere, saaledes kan nævnes Weinschenck og A. Langballe, hvis Enke 1899 solgte den til S. Christiansen, hvorefter den gik over til Severin Theilgaard. den nuv. Ejers Fader.

**Mølgaard** i Havbro S., Aars H., Aalborg A. Postforb. og nærmeste St.: Aars. Gaarden ligger 3 Mil fra Løgstør. Dens nuv. Ejer er Hr. *Chr. Schou Kjeldsen*, som købte den 1879. Hr. Chr. Schou Kjeldsen er født paa Ejendommen 1850 og gift med *Julie Nielsen*, født paa Ravnsbjerg 1855.



Mølgaard.

Matr.-Nr. 1 m. fl. af Mølgaard. Hartk.: 25 Tdr. 5 Skpr. 3 Fdkr. 2½ Alb. Der svares i Tiende 4½ Td. Rug og c. 130 Kr. Ejendomsskylden er 120,000 Kr. Brandassurance for Hovedbygning og Avlsbygninger 56,648 Kr., for Besætning, Inventar og Avl 59,000 Kr. Aarlig Ejendomsskyld Skat 132 Kr. Bidrag til Amtsrepf. 423 Kr. Sidste Aars Kommuneskat



700 Kr. Bygningerne er forsikrede i »Den alm. Brandf. f. Landb.«; Besætn., Inv. og Avl i »Danmark«. Det samlede Areal udgør 690 Tdr. Ld., deraf Ager 265½, Eng 200, Skov 20, Hede 100, Have og Gaardsplads m. m. 4½ Td. Ld. Gaarden drives af Ejeren.

Agermarken drives i to 9 Marksdrifter. Paa Ejendommen græsses c. 100 fremmede Kreaturer og 20—30 fremmede Heste. Besætn. bestaar f. T. af 40 Køer, 90 Stkr. Ungkvæg og Kalve, 14 Heste, 10 Plage og Føl samt 50 Faar og Lam. Sidste Aar solgtes c. 50 Fedesvin. Kvægbesætn. vedligeholdes ved eget Tillæg og er af Korthorns-Race. Mælkemængden var sidste Aar gennemsn. c. 5000 Pd. pr. Ko; den leveres til Havbro Mejeri. Det norm. Folkehold er 1 Forvalter, 1 Forkarl, 3 Røgere, 6 Karle, 4 Piger, 3 Daglejere og om Sommeren 4 Polakker.

Mølgaard Hovedbygning er ældre; Avlsbygningerne er opførte efter Brand 1870, alle af Grundmur, tækkede med Spaan og Tagpap.

Til Ejendommen hører 1 Hus med Jord og 2 jordløse Huse.

Mølgaard tilhørte i det 16. Aarh. Jak. Seefeld, der 1581 mageskiftede den til Laurids Munk, hvorefter Gaarden var i denne Slægts Eje til 1667, da den solgtes til Claus Harbou, efter hvem den gik over til Svogeren, Anders Schjøning, † 1693, hvis Enke blev gift med Chr. Daniel v. Stoltzig, som 1717 afhændede Gaarden til Anders Kjærulf, med hvis Datter den gik over til Konferensr. Henrik Hielmstjerne, der 1749 solgte den til Oberstløjtn. Wulff Casp. v. Lüttichau, efter hvis Enkes Død Mølgaard solgtes til Løjtn. Fr. Rubeck Chr. Bülow, af hvem den 1796 blev afhændet til Hans Juul Glud, som 1803 solgte den til Peder Kjeldsen, i hvis Slægt Gaarden siden har været.

**Helminggaard** i Ulstrup S., Aars H., Aalborg A. Postforb. og nærmeste St.: Hornum. Telef.: Hornum Nr. 10. Gaarden ligger c. 3 Mil fra

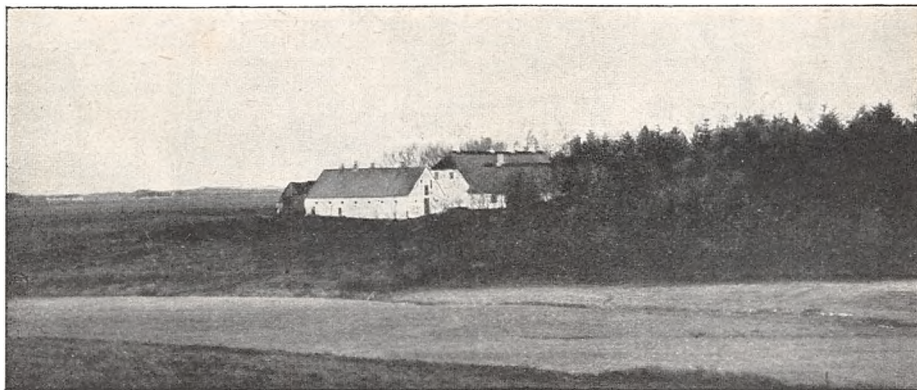

Helminggaard.

Løgstør. Dens nuv. Ejer er Hr. *Niels Steen Tvergaard*, som købte den 1904. Hr. N. Steen Tvergaard er født paa Næsborggaard v. Løgstør 1870 og gift med *Karen Jakobsen*, født paa Lundum v. Horsens 1871.

Matr.-Nr. 2 a m. fl. af Ulstrup. Hartk.: 8 Tdr. 4 Skpr. 2 Fdkr. 1 Alb. Der svares i Tiende c. 200 Kr. Ejendomsskylden er 50,000 Kr. Brandassurance for Hovedbygning 6000 Kr., for Avlsbygninger 24,747 Kr., Besætning 21,550 Kr., Inventar 12,200 Kr. og Avl 17,940 Kr. Aarlig Ejendomsskyld Skat 55 Kr. Bidrag til Amtsrepf. Kr. 146,50. Sidste Aars Kommuneskat c. 300 Kr. Bygningerne er forsikrede i »Den alm. Brandf. for Landb.«; Besætn., Inv. og Avl i »Danmark«. Det samlede Areal udgør

220 Tdr. Ld., deraf Ager 128, Eng 34, Kær 44, Mose 5, Skov 6, Mergelgrav og Fiskepark 2, Have og Gaardsplads 1 Td. Ld. Gaarden drives af Ejeren.

Agermarken drives i en 7 Marksdrift med: 1. Halvbrak, 2. Rug, 3. Roer, 4. Byg, 5. Havre, 6. og 7. Kløver og Græs. Besætn. bestaar f. T. af 35 Køer, 35 Stkr. Ungkvæg og Kalve, 2 Tyre, c. 15 Fedekreaturer, 8 Heste, 4 Plage og Føl samt 10 Faar og Lam. Sidste Aar solgtes c. 80 Fedesvin. Kvægbesætn. vedligeholdes ved eget Tillæg og er af jydsk Race. Mælke-mængden var sidste Aar gennemsn. c. 5000 Pd. pr. Ko; den leveres til Ulstrup Mejeri. Det norm. Folkehold er 1 Forkarl, 3 Karle og 2 Piger.

Gaardens faste Maskiner drives ved Petroleumsmotor.

Helminggaard Bygninger er opførte af Grundmur, tækkede dels med Straa og dels med Spaan.

Helminggaard solgtes 1661 af Enevold Pedersen Munk til Jørgen Christoffer- sen Seefeld. 1684 tilhørte den Peder Munk, som 1686 solgte den til Bernt Due. 1757 hørte Gaarden under Gunderstedgaard.

**Ørndrup** i Vester-Hornum S., Aars H., Aalborg A. Postforb. og nærmeste St.: Hornum, hvortil der er  $\frac{5}{8}$  Mil. Gaarden ligger  $2\frac{1}{4}$  Mil fra Løgstør. Dens nuv. Ejer er Hr. *Jørgen Hansen Spliid*, som købte

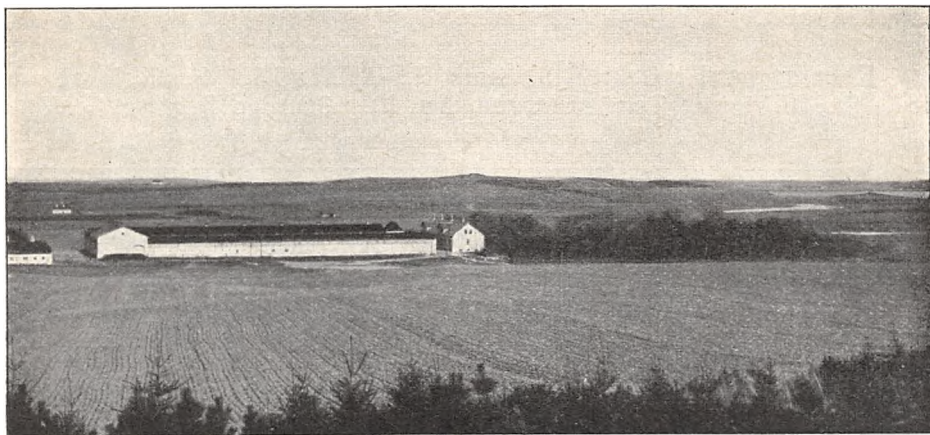

Ørndrup.

den 1905.. Hr. J. Hansen Spliid er født paa Løgstedgaard 1867 og gift med *Helen Dohm*, født i Løgstør 1869.

Hartk.: 14 Tdr. 2 Skpr. 2 Fdkr.  $1\frac{1}{4}$  Alb. Tiendefri Hovedgaards- jord. Ejendomsskylden er 120,000 Kr. Brandassurance for Hovedbygning 25,000 Kr., for Avlsbygninger 70,000 Kr., Besætning 38,000 Kr., Inventar 8400 Kr. og Avl 25,600 Kr. Aarlig Ejendomsskyld Skat Kr. 93,50. Bi- drag til Amtsrepf. Kr. 662,75. Sidste Aars Kommuneskat c. 300 Kr. Bygningerne er forsikrede i »Den alm. Brandf. f. Landb.«; Besætn., Inv. og Avl i »Danmark«. Det samlede Areal udgør  $496\frac{1}{2}$  Td. Ld., deraf Ager 300, Eng 36 og kultiveret Kær 100, Skov 26, Hede 30, Have og Gaards- plads  $4\frac{1}{2}$  Td. Ld. Gaarden drives af Ejeren.

Af Agermarken drives 125 Tdr. Ld. frit; Resten drives i en 7 Marks- drift med: 1. Grønjordssæd, 2. Rug, 3. Roer, 4. Byg, 5. Havre, 6. og 7.

Kløver og Græs. Besætn. bestaar f. T. af 60 Køer, 100 Stkr. Ungkvæg og Tyre, 14 Heste samt 12—16 Plage og Føl. Sidste Aar solgtes c. 150 Fedesvin. Kvægbesætn. er af rød dansk Race. Mælkemængden var sidste Aar gennemsn. c. 6296 Pd. pr. Ko; den leveres til Ulstrup Mejeri. Det norm. Folkehold er 1 Forvalter, 1 Fodermester, 1 Forkarl, 1 Staldkarl, 3 Røgere, 6 Karle, 2 Piger og om Sommeren 2—3 Polakker.

Gaardens faste Maskiner drives ved Petroleumsmotor.

Ørndrup Hovedbygning er opført af Grundmur med Skifertag. Avlslængerne er alle gode og velindrettede. Hele Gaarden brændte 1894, hvorefter den er genopført i moderne Stil af Grundmur med høje Trætrimpler og Paptage.

Til Ejendommen hører 2 Arbejderhuse, hvert med to Lejligheder.

Ørndrup blev af Kong Hans forlehnet til Niels Clemmentsen. 1621 skrev Adelsmanden Poul Jakobsen sig til Gaarden, der ejedes af Niels Tornekbrands, af hvem den 1624 blev solgt til Anders Friis. 1625 skrev Jørgen Ernst Worm sig til Gaarden. 1626 solgtes Ørndrup til Mogens Kaas, hvis Søn, Jørgen Kaas, 1662 solgte den til Fru Dorte Daa. Derefter ejedes den af Peder Jensen til 1679, Licentiat Niels Hofmand til 1695 og Christen Jensen Berregaard, † 1710, hvis Enke, Anne Cathr. Pedersdatter, 1713 giftede sig med Hak. Henriksen Kampmann, † 1743, hvorefter Gaarden solgtes paa Auktion til den forrige Ejers Søn, Jens Berregaard, † 1737. Derpaa blev den afhændet til Birkedommer Jens Kjær, † 1764, hvis Enke, Vibeke Marie Hagedorn 1765 giftede sig med Kapt. Tomsgaard, som 1773 solgte Ørndrup til Mads Speitzer, der 1777 afhændede den til Søren Thomasen Nysum. Af senere Ejere kan fra 1785 nævnes Major Fred. Rubeck Chr. Bülow, fra 1793 Major Chr. C. Lüttichau, † 1796, Jens Christensen, † 1846, Mikkel Kjeldsen til 1872, Th. Weinschenck til 1878, Per Kjeldsen til 1880 og derefter A. H. Schjerup, som solgte Gaarden til den nuv. Ejer.

## Gislum Herred.

**R**ørbæk-Hovgaard i Rørbæk S., Gislum H., Aalborg A. Postforb.: Rørbæk. Nærmeste Stationer: Rørbæk og Døstrup, hvortil der er  $\frac{1}{4}$  Mil. Gaarden ligger  $1\frac{1}{4}$  Mil fra Hobro. Dens nuv. Ejer er Hr. Landstingsmand *Johannes Carl Døcker*, som købte den 1886 af Siegfred Poulsen. Hr. J. C. Døcker er født paa Ravndrupgaard paa Fyn 1860 og gift med *Caroline Amalie Ørnstrup*, født i København.



Rørbæk-Hovgaard.

Hartk.: 9 Tdr. 5 Skpr.  $\frac{1}{4}$  Alb., deraf er 6 Tdr. 2 Skpr. 1 Fdkr. tiendefri Hovedgaardsjord. Ejendomsskylden er 58,660 Kr. Brandassurance for Hovedbygning 13,000 Kr., for Avlsbygninger 32,000 Kr., Besæt-

ning 16,500 Kr., Inventar 3000 Kr. og Avl 17,000 Kr. Aarlig Ejendoms- skyld Skat Kr. 64,54. Bidrag til Amtsrepf. 158 Kr. Sidste Aars Kommune- skat 390 Kr. Bygningerne er forsikrede i »Den alm. Brandf. f. Landb.«; Be- sætn., Inv. og Avl i »Danmark«. Det samlede Areal udgør 200 Tdr. Ld., deraf Ager 154, Eng 15, Kær 25, Mose 1, Skov 2, Have og Gaardsplads 3 Tdr. Ld. Gaarden drives af Ejeren.

Agermarken drives i en 8 Marksdrift med: 1. Brak (delvis benyttet), 2. Rug, 3. Roer og Kartoffler, 4. Blandsæd, 5. Havre, 6., 7. og 8. Kløver og Græs. Besætn. bestaar f. T. af 35 Køer, 40 Stkr. Ungkvæg og Kalve, 1 Tyr, 7 Heste, 5 Plage og Føl samt c. 20 Faar og Lam. Sidste Aar solgtes 45 Fedesvin. Kvægbesætn. vedligeholdes ved eget Tillæg og er af blandet Herkomst. Mælkemængden var sidste Aar gennemsn. c. 5400 Pd. pr. Ko; den leveres til Rørbæk Andelsmejeri. Det norm. Folkehold er 1 gift Fodermester, 1 Forkarl, 3 Karle, 2 Piger og 2 Daglejere samt i Roer og Høst Ekstramandskab.

Rørbæk-Hovgaard Hovedbygning er opført af Grundmur med Spaantag. Avlslængerne er — med Undtagelse af Laden, der er af Egebindingsværk — opførte af Grundmur og tækkede med Straa og Spaan.

Til Ejendommen hører 1 jordløst Hus.

Rørbæk-Hovgaard ejedes i det 16. Aarh. af Familien Kruse. 1616 solgtes Gaarden til Claus Maltesen Sehesteds Enke, Fru Anna Lykke. 1703 afhændede Fru Elisabeth Sehested Gaarden til Niels Lauridsen, der 1721 solgte den til Jens Ander- sen, af hvem den 1740 blev overdraget til Erik Buch. 1747 blev Gaarden ved Auktion tilslaaet Clement Møller, som Aaret efter solgte den til Thomas Karmark, † 1753, hvorefter den blev købt af Majorinde Busch, som 1763 afhændede den til Dines Christensen, † 1794, hvis Enke, Kirsten Kjeldsdatter, døde 1826, hvorefter Gaarden er gaaet i Arv i denne Familie indtil 1886.

**Volstrup** i Rørbæk S., Gislum H., Aalborg A. Postforb.: Volstrup. Nærmeste St: Rørbæk. Gaarden ligger 1 Mil fra Hobro. Dens nuv. Ejer- inde er Frøken *Martha Stenild*, som overtog den 1901.



Volstrup.

Matr.-Nr. 1 a m. fl. af Volstrup. Hartk.: 13 Tdr. 1 Skp. Ejendoms- skylden er 113,236 Kr. Brandassurance for Hovedbygning 31,060 Kr. for Avlsbygninger 28,240 Kr., Vandmølle 9740 Kr., Besætning 38,000 Kr., In-

ventar 7000 Kr. og Avl 28,000 Kr. Aarlig Ejendomsskyld Skat Kr. 125,66. Bidrag til Amsrepf. c. 245 Kr. Sidste Aars Kommuneskat c. 400 Kr. Andre Afgifter c. 90 Kr. Bygningerne er forsikrede i »Den alm. Brandf. f. Landb.«; Besætn., Inv. og Avl i »Danmark«. Det samlede Areal udgør 500 Tdr. Ld., deraf Ager c. 340, Eng og Kær 60, Plantage 16, permanent Græsgang 80, Have og Gaardsplads 4 Tdr. Ld. Gaarden drives af Ejerinden ved en Inspektør.

Agermarken drives i en 9 Marksdrift med: 1. Brak, 2. Rug, 3.  $\frac{2}{3}$  Roer  $\frac{1}{3}$  Byg, 4. Blandsæd, 5. Havre, 6., 7., 8. og 9. Kløver og Græs. Besætn. bestaar f. T. af 48 Køer, 50 Stkr. Ungkvæg og Kalve, 2 Tyre, 32 Fedekreaturer, 12 Heste, 8 Plage og Føl, 4 Trækstude samt c. 55 Faar og Lam. Sidste Aar solgtes 74 Fedesvin. Kvægbesætn. vedligeholdes ved eget Tillæg og er af blandet Herkomst. Mælkemængden var sidste Aar gennemsn. c. 5600 Pd. pr. Ko; den leveres til Rørbæk Mejeri. Det norm. Folkehold er 1 Fodermester, 3 Røgttere, 1 Forkarl, 6 Karle, 7 Piger og 2 Daglejere.

Haven passes af en Gartner.

Volstrup Hovedbygning bestaar af en Hovedfløj og to Sidefløje, opførte af Grundmur og tækkede med Skifer. Avlsbygningerne er dels af Bindingsværk, dels af Grundmur, hovedsagelig tækkede med Straa.

Til Ejendommen hører en Vandmølle, opført af Grundmur og tækket med Tagpap; desuden 2 jordløse Huse; endvidere hører til Volstrup Stenild Kongetiende samt Rørbæk Kirke- og Kongetiende.

Volstrup var tidl. en adelig Sædegaard. 1405 nævnes Jes Harbo til Volstrup. 1692 blev Gaarden af Christen Lauridsen solgt til Hans Pedersen Bødker. 1707 købtes Volstrup ved Auktion af Jens Hansen Bergh, som 1716 overdrog den til Søren Guldager, efter hvem den 1731 ved Tvangsauktion blev solgt til Lene Rasmusdatter, Enke efter Dines Pedersen. Hun afhændede den 1741 til Jens Smidt, der 1754 solgte Gaarden til Ove J. Haugaard, af hvem den 1761 ved Auktion blev solgt til Major Peder Benzon, som 1764 overdrog den til Oberstløjtn. C. H. Grotum, af hvis Bo den blev solgt til Christen Helming, † 1782. Derefter gik Volstrup i Arv til Maren Nielsdatter Asferg, som 1783 blev gift med Peder Quistgaard, der 1795 afhændede Gaarden til Jens Kjeldsens Enke, Mette Lauridsdatter. Hun overdrog den 1800 til sin Svigersøn, Christen Dinesen, † 1828. Af senere Ejere kan nævnes Christen Stenild

**Hannerupgaard** i Stenild S., Gislum H., Aalborg A. Postforb. og nærmeste St.: Hobro. Telef.: Hobro Nr. 27 b. Gaarden ligger 1 Mil fra Hobro. Dens nuv. Ejer er Hr. *Jens Nielsen*, som overtog den 1900 efter sin Fader, N. Chr. Nielsen. Hr. J. Nielsen er født paa Ejendommen 1865

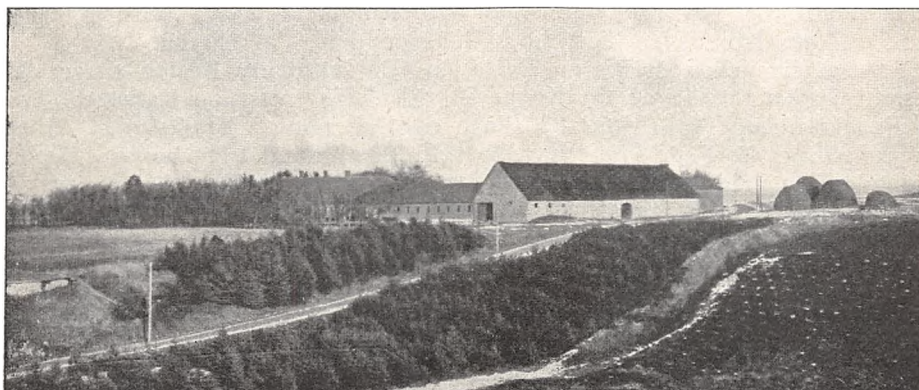

Hannerupgaard.

og gift med *Anna Tvergaard*, født paa Næsborggaard 1868. Gaarden har været i Slægtens Eje siden 1795.

Matr.-Nr. 1 m. fl. af Hannerupgaard. Hartk.: 6 Tdr. 6 Skpr. 2 Alb. Der svares i Tiende c. 70 Kr. Ejendomsskylden er 74,300 Kr. Brandassurance for Hovedbygning 12,324 Kr., for Avlsbygninger 25,530 Kr., Besætning 32,000 Kr. og Avl 18,210 Kr. Aarlig Ejendomsskyld Skat Kr. 73,66. Bidrag til Amtsrepf. c. 125 Kr. Bygningerne er forsikrede i »Den alm. Brandf. f. Landb.«; Besætn., Inv. og Avl i »Wistofts Brandf.«. Det samlede Areal udgør 398 Tdr. Ld., deraf Ager 220, Eng 25, Mose 30, Skov 100, Hede 13, Sø og Veje 8, Have og Gaardsplads 2 Tdr. Ld. Gaarden drives af Ejeren.

Agermarken drives i en 9 Marksdrift. 15 Tdr. Ld. er permanent Græsgang. Besætn. bestaar f. T. af 40 Køer, 35 Stkr. Ungkvæg og Kalve, 10—15 Tyre, 12 Heste samt 8 Plage og Føl. Sidste Aar solgtes c. 50 Fedesvin. Kvægbesætn. vedligeholdes ved eget Tillæg og er af jydsk Race. Mælkemængden var sidste Aar gennemsn. c. 6400 Pd. pr. Ko; den leveres til Hannerup Andelsmejeri. Det norm. Folkehold er 1 Forvalter, 1 Fodermester, 1 Forkarl, 3 Elever, 4 Karle, 1 Husholdningselev, 3 Piger og 1—2 Daglejere.

Hannerupgaard Hovedbygning er opført af Grundmur i 1 Stokværk, tækket med Tegl. Vestre-Længe (Ko- og Hestestald) er bygget 1905 af Grundmur med Jernbjælker og murede Hvælvinger; den er tækket med Tagpap; ø. og s. Længe er ligeledes af Grundmur, men tækkede med Straa. Ø. for Gaarden ligger en stor, smuk Lade samt en Vindmølle.

Til Ejendommen hører 2 Arbejderhuse; under det ene ligger c. 7 Tdr. Ld.

**Nøragergaard** i Durup S., Gislum H., Aalborg A. Postforb. og nærmeste St.: Nørager. Telef.: Nørager Nr. 6. Gaarden ligger  $1\frac{3}{4}$  Mil fra Hobro. Dens nuv. Ejer er Hr. *Henrik Kjeldsen*, som købte den 1888. Hr. H. Kjeldsen er født paa Lerkenfeld 1840 og gift med *Johanne Hølse*, født i Skagen 1868.

Matr.-Nr. 1 a m. fl. af Nøragergaard. Hartk.: 19 Tdr. 3 Skpr. 1 Fdkr. 2 Alb. Tiendefri Hovedgaardsjord. Ejendomsskylden er 177,960 Kr. Brandassurance for Hovedbygning 29,870 Kr., for Avlsbygninger 27,272 Kr., Besætning, Inventar og Avl 80,450 Kr. Aarlig Ejendomsskyld Skat Kr. 195,76. Bidrag til Amtsrepf. c. 365 Kr. Sidste Aars Kommuneskat 640 Kr. Andre Afgifter 6 Tdr. Korn. Bygningerne er forsikrede i »Den alm. Brandf. f. Landb.«; Besætn., Inv. og Avl i »Danmark«. Det samlede Areal udgør 570 Tdr. Ld., deraf Ager 470, Eng 20, Kær 30, Skov 25, Have, Park og Gaardsplads 25 Tdr. Ld. Gaarden drives af Ejeren.

Af Agermarken drives en Del i en 9 Marksdrift; Resten drives frit. Besætn. bestaar f. T. af 50 Køer, 70 Stkr. Ungkvæg og Kalve, 3 Tyre, 30 Fedekreaturer, 14 Heste, 25 Plage og Føl samt 2 Trækstude. Sidste Aar solgtes c. 50 Fedesvin. Kvægbesætn. er af blandet Herkomst. Mælkemængden var sidste Aar gennemsn. c. 5000 Pd. pr. Ko; den leveres til Nørager Mejeri. Det norm. Folkehold er 1 Forkarl, 6 Karle, 4 Røgttere, 5 Piger, 6 Daglejere og om Sommeren 2 Polakker.

Gaardens faste Maskiner drives delvis ved Petroleumsmotor.

Nøragergaard Hovedbygning, der er opført 1608, bestod oprindelig af 2 grundmurede Fløje i 2 Stokværk; den ene Fløj nedreves c. 1814. En Hestestald og en Ladebygning ligger ved Hovedbygningen; de andre Avlslænger, der er opførte 1892, ligger uden for Borggaarden.

Parkanlægget er meget smukt, med gamle Alléer, Grave og høje, skovklædte Bakker.

Til Ejendommen hører 4 Huse med Jord samt 6 jordløse Huse.

Nøragergaard hørte indtil 1551 under Kronen, som mageskiftede den til Hans Stygge, hvis Søn, Niels Stygge, 1604 solgte den til Cl. Maltesen Sehested; dennes Søn, Hannibal Sehested, afhændede 1640 Gaarden til sin Broder, Mogens Sehested, hvis Søn, Axel Sehested, 1689—94 udkøbte sine Medarvinger og 1705 solgte Nøragergaard til Adam Ernst v. Pentz, der 1713 afhændede den til Niels Arctander, efter hvis Død den 1724 blev købt af Major Iver Nic. Sehested. 1730 overtoges Gaarden af Edv. Londemann (adlet under Navnet Rosencrone). 1741 gik Ejendommen over til hans Søn, Hans Chrf. Rosencrone, hvis Søn, Greve M. G. Rosencrone, 1800 solgte



Nøragergaard.

Nøragergaard til Kancelliraad Tolstrup og Ritmester, senere Oberst, Schuchardt, af hvilke sidstnævnte 1801 overtog Nøragergaard som Eneejer, og efterhaanden frasolgte Gods og Tiende samt 4 Parceller af Hovedgaarden og tilsidst c. 1810 selve Gaarden til J. Bisgaard, der 1839 efterlod den til sin Søn, Frederik Bisgaard, hvis Søn, Løjtnant R. Bisgaard, overtog den 1870 og 1874 solgte den til Thyge Hjorth, af hvem den nuv. Ejer købte Gaarden.

**Hessel** i Lovns S., Gislum H., Aalborg A. Postforb.: Gjedsted. Nærmeste St.: Aalestrup. Gaarden ligger 5 Mil fra Hobro. Dens nuv. Ejere er Hr. K. A. Jensen og Frk. A. Elle, som overtog den 1903.

Matr.-Nr. 1 a m. fl. af Hessel. Hartk.: 11 Tdr. 4 Skpr. 2 Fdkr. 1 Alb. Tiendefri Hovedgaardsjord. Ejendomsskylden er 51,000 Kr. Brandassurance for Hovedbygning og Avlsbygninger 29,530 Kr., for Besætning, Inventar og Avl 38,200 Kr. Aarlig Ejendomsskyld Skat Kr. 56,10. Bidrag til Amtsrepf. Kr. 172,10. Sidste Aars Kommuneskat c. 400 Kr. Bygningerne er forsikrede i »Den alm. Brandf. f. Landb.«; Besætn., Inv. og Avl i »Aalborg og Hjørring Amters Brandf.«. Det samlede Areal udgør 324 Tdr. Ld., deraf Ager 260, Eng 46, Kær 11, Have og Gaardsplads 7 Tdr. Ld. Gaarden drives af Ejerne.

Agermarken drives i en 8 Marksdrift. Besætn. består f. T. af 37 Køer, 30 Stkr. Ungkvæg og Kalve, 1 Tyr, 8 Heste, 3—4 Plage og Føl samt

50 Faar og Lam. Sidste Aar solgtes c. 50 Fedesvin. Kvægbesætn. vedligeholdes ved eget Tillæg og er af jydsk Race. Mælkemængden var sidste Aar gennemsn. c. 4000 Pd. pr. Ko; den leveres til Gjedsted Mejeri. Det norm. Folkehold er 1 Fodermester, 2 Røgttere, 1 Forkarl, 3 Karle og 2 Piger samt i Roer og Høst Ekstramandskab.

Gaardens har sit eget Vandværk.

Hessel Hovedbygning er hovedsagelig bygget af Grundmur og tækket med Straa. Alle Avlslængerne er ligeledes grundmurede med Straatage. Ø. for Gaarden ligger en grundmuret, teglhængt Smedie med tilhørende Beboelse.

Til Ejendommen hører 2 Huse med Jord; desuden Lovns Kirketiende samt Alstrup Konge- og Kirketiende.

Hessel blev 1391 af Vide Videsen pantsat til Peder Andersen Munk. 1411 nævnes Jens Terkelsen til Hessel og 1470 Per Raa. Jørgen Lykke overtog 1567 Hessel ved Mageskifte med Kronen. I Beg. af det 17. Aarh. tilhørte Gaarden Rigsr. Jørgen Lunge, 1647 Vald. Daa og 1686 Borgmester Chr. Spormann, som 1688 solgte Hessel til Karen Foss, hvis Arvinger 1708 afhændede den til Anders Moldrup, der 1732 overdrog den til sin Broder, Peder Moldrup. Han afhændede 1734 Gaarden til Gehejmekonferensr. Vinc. Lerche, hvorefter den var forenet med Lerkenfeld indtil 1775, da den blev solgt til Løjtn. Chr. Fr. Kaalund, af hvem den 1797 blev afhændet til Niels Sev. Würnfeldt; 1800 solgte han Hessel til Niels Fr. Hillerup, hvorefter Gaarden samme Aar blev købt af et Interessentskab. Derefter tilhørte Ejendommen Kbmd. Aagaard, som 1809 solgte den til Niels Rostrup, fra hvem den 1819 overtoges af Statskassen, som 1823 solgte den til P. O. Kastrup og A. Christensen. 1829 blev Hessel købt af J. L. Elle, † 1863, hvis Søn, H. C. Elle, derpaa overtog Gaarden, som efter hans Død tilfaldt Arvingerne.

**Gunderupgaard** i Strandby S., Gislum H., Aalborg A. Postforb.: Gjedsted. Nærmeste St.: Løgstør, hvortil der er 2¼ Mil. Gaarden tilhører *et Konsortium*, der agter at udstykke den.



Gunderupgaard.

Matr.-Nr. 1 a m. fl. af Gunderupgaard. Tiendefri Hovedgaardsjord. Ejendomsskylden er c. 180,000 Kr. Brandassurance for Hovedbygning og Avlsbygninger 94,209 Kr. Bygningerne er forsikrede i »Den alm. Brandf. f. Landb.«; Besætn., Inv. og Avl i »Danmark«. Det samlede Areal udgør c. 600 Tdr. Ld.

Agermarken drives i en 8 Marksdrift.

Gunderupgaard Hovedbygning bestaar af 3 Fløje, som for Størstedelen er ombyggede af Grundmur med Tegltag i Tiden 1894—99. Avlsbygningerne bestaar af 3 sammenbyggede Hovedlænger, af hvilke Laden har høj Trætrimpel og



Paptag; Hestestalden og Kostalden er opførte af Grundmur, tækkede henholdsvis med Tagpap og Spaan. V. for Hestestalden ligger en grundmuret Svinestald.

Til Gunderupgaard hører Afbyggergaarden Stødesholm.

Gunderupgaard tilhørte 1443 Ture Ranke, hvis Enke 1470 skænkede den til Farsø Kirke. Derefter hørte Gaarden under Kronen, som 1573 mageskiftede den til Rigsr. Bjørn Andersen. Senere gik den over til Godslev Budde, der afhændede den til Gude Galde, hvis Enke 1632 solgte den til Jmfr. Rigborg Arenfeldt, som blev gift med Axel Juul. Derefter tilhørte Gaarden deres Søn, Niels Juul, og derpaa Axel Iversen Juul, Assessor Peder Sørensen Hofman, Kancelliassessor Peder Hiort, Tøger Hofman, † 1692, Niels Poulsen, † 1745, Oberst Jens de Poulsen til 1756, Thom. Lund, Etatsraad H. Chr. Rosencrone, Greve Marcus Gerh. Rosencrone til 1794 og derpaa Iver Kjærulf. Senere har Gaarden tilhørt Familien Weinschenck. 1885 blev den ved Tvangsauktion solgt til Landmandsbanken i Kbh.

**Trendgaard** i Strandby S., Gislum H., Aalborg A. Postforb.: Gjedsted. Nærmeste St.: Løgstør, hvortil der er 2 Mil. Gaarden tilhører *Den danske Landmandsbank* i København, som købte den 1902. Af tidl. Ejere kan nævnes Møller Jensen, som 1886 købte Gaarden ved Tvangsauktion. Matr.-Nr. 1 a m. fl. Hartk.: 4 Tdr. 6 Skpr. 3 Fdkr. Tiendefri Hoved-

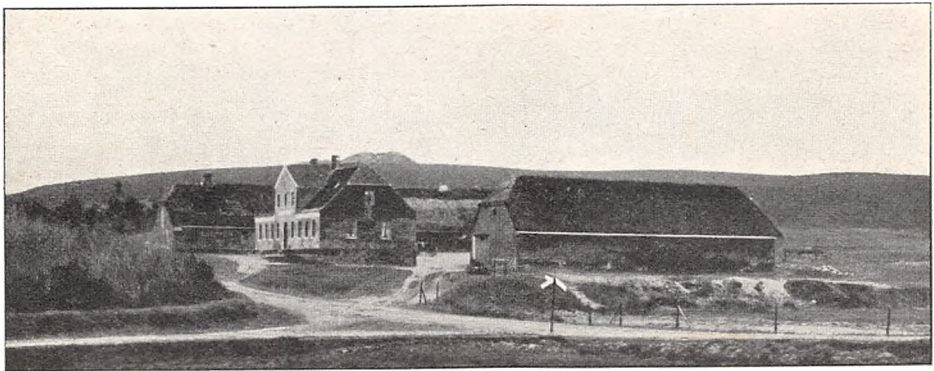

Trendgaard.

gaardsjord. Ejendomsskylden er 50,000 Kr. Brandassurance for Hovedbygning 7000 Kr., for Avlsbygninger 12,250 Kr., Besætning 2900 Kr. og Avl 1450 Kr. Bygningerne er forsikrede i »Den alm. Brandf. f. Landb.«. Arealet udgør c. 1000 Tdr. Ld. Plantage og c. 20 Tdr. Ld. Ager og Eng. Avlsbruget drives af Hr. Inspektør *L. Hansen*, der bestyrer Plantagens Drift.

Trendgaard ligger ved Landevejen mellem Løgstør og Viborg. Bygningerne er alle af Grundmur, opførte 1860. Hovedbygningen, der er teglhængt, afgiver en god Beboelse; Avlsbygningerne er tækkede dels med Straa og dels med Spaan.

**Hvanstrup** i Farsø S., Gislum H., Aalborg A. Postforb. og nærmeste St.: Hornum. Telef. over Farsø Central. Gaarden ligger c. 3 Mil fra Løgstør. Dens nuv. Ejer er Hr. *Peter Andreas Wetche*, som overtog den 1891. Hr. P. A. Wetche er født i Hornumbro Mølle 1859 og gift med *Agnes Eleonora Ringman*, født i Ystad.

Hartk.: 19 Tdr. 3 Skpr. 2 Fdkr. 1 $\frac{1}{4}$  Alb. Tiendefri Hovedgaardsjord. Ejendomsskylden er 140,000 Kr. Brandassurance for Hovedbygning og Avlsbygninger 61,000 Kr., for Besætning, Inventar og Avl 90,000 Kr. Aarlig Ejendomsskyld Skat 154 Kr. Bidrag til Amtsrepf. 243 Kr.

Sidste Aars Kommuneskat 650 Kr. Andre Afgifter c. 80 Kr. Bygningerne er forsikrede i »Den alm. Brandf. f. Landb.«; Besætn., Inv. og Avl i »Danmark«. Det samlede Areal udgør 555 Tdr. Ld., deraf Ager 400, Eng 100, Kær 30, Skov 20, Have og Gaardsplads 5 Tdr. Ld. Gaarden drives af Ejeren.

Agermarken drives i en 9 Marksdrift med: 1. Brak, 2. Rug, 3. Bland-sæd, 4. Roer, 5. Byg, 6. Havre, 7., 8. og 9. Kløver og Græs. Besætn. be-  
staar f. T. af 100 Køer, 60 Stkr. Ungkvæg og Kalve, 5 Tyre, 16 Heste, 10 Plage og Føl samt 25 Faar og Lam. Sidste Aar solgtes c. 150 Fedesvin. Kvægbesætn. vedligeholdes ved eget Tillæg og er af jydsk Race. Mælke-  
mængden var sidste Aar gennemsn. c. 6000 Pd. pr. Ko; den leveres til



Hvanstrup.

Hornum Mejeri. Det norm. Folkehold er 1 Forvalter, 1 Fodermester, 4 Røgttere, 1 Forkarl, 7 Karle, 4 Piger, 3—4 Daglejere og om Sommeren 6 Polakker.

Hvanstrup Hovedbygning er c. 1840 opført af Grundmur med Straatag. Avlslængerne er gode og velindrettede.

Til Ejendommen hører 4 jordløse Huse; desuden Vester-Hornum og Ulstrup Kirketiender.

Hvanstrup ejedes 1494 af Erik Pallesen, 1543 af Niels Elbek og senere af Iver Lykke, med hvis Datter den gik over til Christen Munk, som 1683 solgte den til Christen Mikkelsen, † 1703, hvis Søn, Jens Christensen, derpaa overtog Gaarden. Hans Enke solgte den 1717 til Andr. Thembsen, som 1719 afhændede den til Mogens Brøndum, † 1731. 1735 solgte hans Broder, Mads Brøndum, Hvanstrup til Christen Meisling, af hvem den 1742 blev tilskødet Mathias Lasson, som 1756 afhændede den til Jakob Colding. Denne solgte 1758 Gaarden til Majorinde Statlænder, hvorefter den 1762 blev købt af Christen Bierum, som 1768 afhændede den til Major Hans Vilh. Kaalund, hvis Enke, Anne Elisab. Lüttichau, 1781 solgte Gaarden til Kancelli-assessor Nic. Math. Høst, af hvem den blev overdraget Svigermoderen, Maren Andersdatter Qvistgaard. Hun overdrog den 1783 til sin Brodersøn, Jens Qvistgaard, og derefter tilhørte den hans Svigersøn, Kapt. Jelstrup, hvis Enke 1827 skødede Gaarden til Aalborg Fattigvæsen, som ved Auktion 1829 solgte den til And. Stenild og Christen Andersen Nørgaard, af hvem den samme Aar blev solgt til Godsforv. Spliid. Denne solgte 1847 Gaarden til Jak. Scavenius Ejlersen, som 1861 afhændede den til A. G. P. Wetche, den nuv. Ejers Fader.

**Gjøtrupgaard** i Farsø S., Gislum H., Aalborg A. Postforb. og nærmeste St.: Hornum. Gaarden ligger 3 Mil fra Løgstør. Dens nuv. Ejer er Hr. *P. M. Hansen*, som overtog den 1904 efter sin Fader, der havde ejet den i c. 40 Aar.

Matr.-Nr. 4 m. fl. af Gjøtrup. Hartk.: 11 Tdr. 2 Skpr. 2 Fdkr.  $\frac{1}{2}$  Alb. Ejendomsskylden er 50,000 Kr. Brandassurance for den gl. Hovedbygning og Avlsbygningerne 25,000 Kr., for Besætning, Inventar og Avl 30,000 Kr. Aarlig Ejendomsskyld Skat Kr. 53,90. Bidrag til Amtsrepf. c. 180 Kr. Bygningerne er forsikrede i »Den alm. Brandf. f. Landb.«. Gaarden drives af Ejeren, der tidl. har været Forpagter af Ejendommen i 8 Aar.

Agermarken drives i en 8 Marksdrift med: 1. Halvbrak, 2. Rug, 3. Roer, 4. Byg, 5. Havre, 6., 7. og 8. Kløver og Græs. Besætn. bestaar f. T. af 30 Køer, 40 Stkr. Ungkvæg og Kalve, 2 Tyre, 9 Heste, 6 Plage og Føl samt 22 Faar og Lam. Sidste Aar solgtes c. 60 Fedesvin. Kvægbesætn. vedligeholdes ved eget Tillæg og er af jydsk Race. Mælkemængden var sidste Aar gennemsn. c. 5500 Pd. pr. Ko; den leveres til Farsø Mejeri. Det norm. Folkehold er 1 Fodermester, 1 Forkarl, 2 Karle, 2 Piger og 1 Daglejer.

Gjøtrupgaard nye Hovedbygning er opført 1907. Laden er bygget af Beton med høj Trætrimpel og Paptag. To Staldlænger er opførte af Grundmur med Straatage.

Til Ejendommen hører 1 Hus med Jord og 2 jordløse Huse.

## Slet Herred.

**Kornum-Østergaard** i Kornum S., Slet H., Aalborg A. Postforb. og nærmeste St.: Løgstør, hvortil der er  $\frac{1}{2}$  Mil. Dens nuv. Ejer er Hr. *Hugo Aagaard*, der er født i Grumstrup 1861 og gift med *Kirstine Amalie Sloth*, født 1873. Af tidl. Ejere kan nævnes Jens Sloth Christensen.

Matr.-Nr. 3 a m. fl. af Kornum. Hartk.: 16 Tdr. 2 Skpr. 2 Fdkr. 1 Alb. Der svares i Tiende 24 Tdr. Korn. Ejendomsskylden er 56,000 Kr. Brandassurance for Hovedbygning 8172 Kr., for Avlsbygninger 14,974 Kr., Besætning 14,650 Kr. og Avl 10,740 Kr. Aarlig Ejendomsskyld Skat Kr. 61,60. Bidrag til Amtsrepf. c. 255 Kr. Sidste Aars Kommuneskat 650 Kr. Bygningerne er forsikrede i »Den alm. Brandf. f. Landb.«; Besætn. og Avl i »Aalborg og Hjørring Amters Brandf.« Det samlede Areal udgør 212 Tdr. Ld., deraf Ager 138, Eng 38, Mose 4, Hede 30, Have og Gaardsplads 2 Tdr. Ld. Gaarden drives af Ejeren.

Agermarken drives i en 8 Marksdrift med: 1. Staldfoder, 2. Rug, 3. Roer, 4. Byg, 5. Havre, 6., 7. og 8. Kløver og Græs. En Del af Engen er taget op til Dyrkning. Besætn. bestaar f. T. af 26 Køer, 42 Stkr. Ungkvæg og Kalve, 2 Tyre, 16—17 Fedekreaturer, 8 Heste, 5 Plage og Føl samt 19 Faar og Lam. Sidste Aar solgtes 42 Fedesvin. Kvægbesætn. er af blandet Herkomst. Mælkemængden var sidste Aar gennemsn. c. 6000 Pd. pr. Ko; den leveres til Brøndum Mejeri. Det norm. Folkehold er 1 Fodermester, 1 Forkarl, 4 Karle, 2 Piger og 1 Daglejer.



Kornum-Østergaard.

Kornum-Østergaard Bygninger er alle opførte af Grundmur, tækkede med Rør og Straa.  
Til Ejendommen hører 1 jordløst Hus.

**Bjørnsholm** i Bjørnsholm S., Slet H., Aalborg A. Postforb.: Ranum. Nærmeste St.: Løgstør, hvortil der er  $1\frac{1}{2}$  Mil. Telef.: Ranum Nr. 3. Dens nuv. Ejer er Hr. cand. phil. *Alfred Thorvald Loehr*, som købte den 1908. Hr. A. Th. Loehr er født i Fredericia 1872 og gift med *Anna Sophie Bie*, født paa Lundgaard 1878.

Matr.-Nr. 1 a m. fl. af Bjørnsholm. Hartk.: 42 Tdr. 7 Skpr. 1 Fdkr.  $\frac{1}{4}$  Alb. Tiendefri Hovedgaardsjord. Ejendomsskylden er 170,000 Kr. Brandassurance for Hovedbygning 60,160 Kr., for Avlsbygninger 44,489 Kr., Besætning, Inventar og Avl 76,800 Kr. Aarlig Ejendomsskyld Skat 187 Kr. Bidrag til Amtsrepf. c. 695 Kr. Sidste Aars Kommuneskat Kr. 1447,68. Bygningerne er forsikrede i »Den alm. Brandf. f. Landb.«; Besætn., Inv. og Avl i »Aalborg og Hjørring Amters Brandf.«. Det samlede Areal udgør 1062 Tdr. Ld., deraf Ager 360, opdyrket Eng 150, Kær 100, Mose 10, Hede 185, Forstrand 229, Skov, Have og Park 25, Byggeplads m. m. 3 Tdr. Ld. Gaarden drives af Ejeren.

Agermarken drives i en 8 Marksdrift med: 1. Brak, 2. Vintersæd, 3. Byg og Roer, 4. Havre og Byg, 5. Havre, 6., 7. og 8. Kløver og Græs. Af den kultiverede Eng indtages aarlig 20 Tdr. Ld. til Drift, hvorefter der atter lægges ud efter tredie Kornafgrøde. Besætn. bestaar f. T. af 100 Køer, 115 Stkr. Ungkvæg og Kalve, 2 Tyre, 19 Heste, 8 Plage og Føl samt 125 Faar og Lam. Der sælges aarlig c. 40 Fedekreaturer. Kvægbesætn. vedligeholdes ved eget Tillæg og er af jydsk Race. Mælken leveres til Vitskøl Mejeri. Det norm. Folkehold er 1 Forvalter, 1 Fodermester, 3 Røgttere, 1 Forkarl, 1 Staldkarl, 5 Karle, 1 Husjomfru, 1 Husholdningsselev, 3 Piger og 3 Daglejere.

Bjørnsholm Borggaard bestaar af 3 Fløje, af hvilke den ø. Fløj, den egentlige Hovedbygning, der er opført af Munkesten i to Stokværk, rummer den store og herskabelige Lejlighed. Den v. Fløj, der ligeledes er bygget i 2 Stokværk, benyttes til

Bolig for en Del af Tyendet samt til Kornmagasin. Den n. Fløj, der er bygget 1668, er Kirken. Avlsbygningerne er grundmurede og hovedsagelig tækkede med Straa. N. for Hovedbygningen ligger Ruinerne af det gamle Vitskøl Kloster.

Til Ejendommen hører 4 jordløse Huse; desuden Bjørnsholm og Malle Konge- og Kirketiender.

Bjørnsholm er opstaaet af det gamle Vitskøl Kloster, som blev grundlagt 1158 som et Cistercienserkloster. 1573 mageskiftede Frederik II Klosteret til Rigsr. Bjørn Andersen til Stenalt, † 1583, og saaledes blev det gamle Kloster en Herregaard, der fik Navnet Bjørnsholm. Efter Bjørn Andersens Død gik Gaarden over til hans Søn, Truid Bjørn, † 1590, hvis Enke, Ermegaard Gyldenstjerne, ved sin Død efterlod Gaarden til sine Søstersønner, Holger Bille og Jesper Friis. Senere gik Bjørnsholm over til Axel Juul og derefter til hans Søn, Niels Juul, og dennes Svigermoder, Elisab. Friis, som testamenterede Gaarden til sin Dattersøn, Claus Below, der 1689

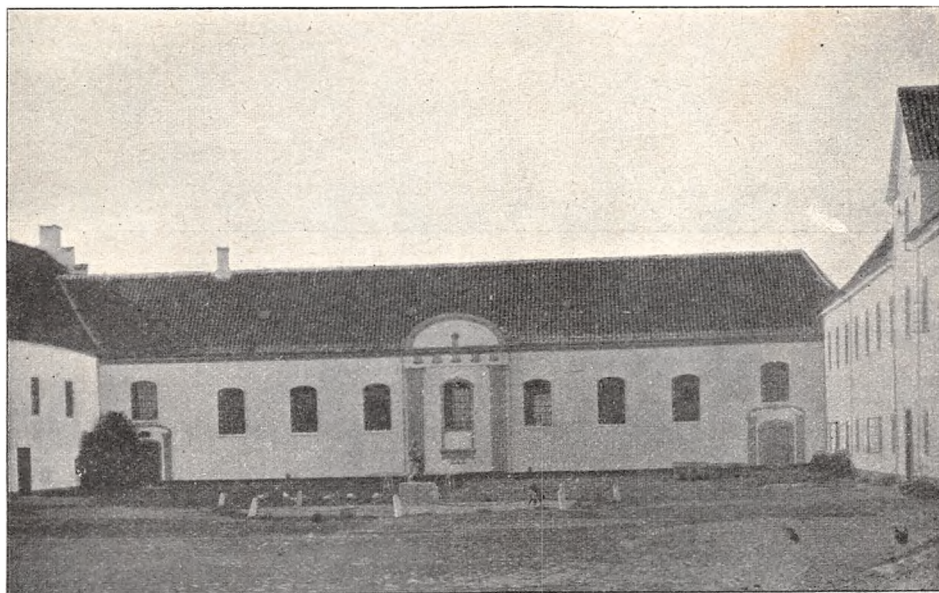

Bjørnsholm.

afhændede den til And. Kjerulf, som fraskilte Lundgaard og Padkjær. Han overdrog 1726 Bjørnsholm til sin Søn, Søren Kjerulf, efter hvis Død 1730 den solgtes til Kancellir. Peder Tøgersen Lasson til Rødslet, hvorefter den tilfaldt hans Søn, Mathias Lasson og senere dennes Søn, Stiftamt. Peder Lasson. Efter hans Død 1808 solgte hans Arvinger 1809 Gaarden til Joh. Casp. Mylius til Estruplund, som 1828 maatte overdrage den til Statskassen, der atter 1864 solgte den. Af senere Ejere kan fra 1867 nævnes Ritmester Allan Dahl og fra 1872 Marinekapt. H. L. R. Thalbitzer, hvis Enke, Ida Thalbitzer, solgte Bjørnsholm til dens nuv. Ejers.

**Næsbygaard** i Bjørnsholm S., Slet H., Aalborg A. Postforb. og nærmeste St.: Løgstør. Gaarden tilhører Selskabet »De hjemløses Venner«. Af tidl. Ejere kan nævnes Wamberg og derefter Justitsraad Ewald.

Matr.-Nr. 2 a m. fl. af Næsby. Hartk.: 13 Tdr. 2 Skpr. 2<sup>3</sup>/<sub>4</sub> Alb. Ejendomsskylden er 60,000 Kr. Brandassurance for Hovedbygning og Avlsbygninger 28,460 Kr., for Besætning 12,700 Kr. og Inventar 4000 Kr. Aarlig Ejendomsskyld Skat 66 Kr. Bidrag til Amtsrepf. c. 215 Kr. Sidste Aars Kommuneskat Kr. 456,68. Andre Afgifter 4<sup>1</sup>/<sub>2</sub> Td. Korn samt c. 45 Kr. Bygningerne er forsikrede i »Den alm. Brandf. f. Landb.«. Det samlede Areal udgør 165 Tdr. Ld.

Besætn. bestaar f. T. af 27 Køer, 37 Stkr. Ungkvæg og Kalve, 10 Heste samt 3 Plage og Føl. Kvægbesætn. er af jydsk Race. Mælken leveres til Ranum Mejeri. Det norm. Folkehold er 1 Forvalter og 1 Foder-mester.

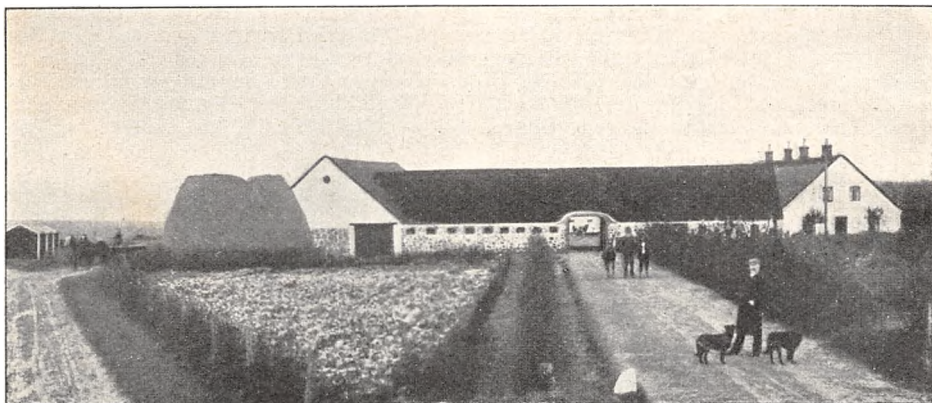

Næsbygaard.

Næsbygaard Hovedbygning er opført af Grundmur med Straatag. Hestestalden er bygget af Kampesten, alle de øvrige Avlslænger af Grundmur med Straatage.

Til Ejendommen hører 1 jordløst Hus, der benyttes som Husflidsværksted. Haven omfatter 3 Tdr. Ld.

Selskabet »De hjemløses Venner«, der nyder Støtte fra Stat og Kommuner samt fra forskellige offentlige Institutioner og et stort Antal Private, har Kontor i København, Løngangsstræde 21.

**Elkangaard** i Bjørnsholm S., Slet H., Aalborg A. Postforb.: Ranum. Nærmeste St.: Løgstør, hvortil der er 1 Mil. Dens nuv. Ejer er Hr. H. J. Roed Müller, som købte den 1862 af Kapt. Holm. Hr. H. J. Roed Müller er født i Alslev v. Varde 1859 og gift med *Carla Holm*, født i København. Af tidl. Ejere kan nævnes Elkan Wulff, som har oprettet Gaarden.

Matr.-Nr. 1 a m. fl. af Kærgaardene. Hartk.: 18 Tdr. 2 Skpr. 2 Fdkr. 1 $\frac{3}{4}$  Alb. Der svares i Tiende 33 Tdr. Korn. Ejendomsskylden er 75,000 Kr. Brandassurance for Hovedbygning og Avlsbygninger c. 24,000 Kr., for Besætning, Inventar og Avl 50,000 Kr. Aarlig Ejendomsskyld Skat 110 Kr. Bidrag til Amtsrepf. Kr. 197,25. Sidste Aars Kommuneskat c. 650 Kr. Andre Afgifter c. 7 Tdr. Korn og c. 45 Kr. Bygningerne er forsikrede i »Den alm. Brandf. f. Landb.«; Besætn., Inv. og Avl i »Aalborg og Hjørring Amters Brandf.«. Det samlede Areal udgør 266 Tdr. Ld., deraf Ager 200, Eng og Kær 66 Tdr. Ld. Gaarden drives af Ejeren.

Agermarken drives i en 8 Marksdrift. Besætn. bestaar f. T. af 50 Køer, 50 Stkr. Ungkvæg og Kalve, 3 Tyre, 10 Heste, 6 Plage og Føl samt 10 Faar og Lam. Sidste Aar solgtes c. 85 Fedesvin. Kvægbesætn. vedligeholdes ved eget Tillæg og er af jydsk Race. Mælkemængden var sidste Aar gennemsn. c. 5000 Pd. pr. Ko; den leveres til Bjørnsholm Mejeri. Det norm. Folkehold er 1 Fodermester, 1 Røgter, 1 Forkarl, 1 Staldkarl, 5 Karle og 2 Piger.

Elkangaard bestaar af 3 Længer, opførte 1856 af Grundmur og tækkede med Straa og Tagpap.

Øen **Livø** i Bjønsholm S., Slet H., Aalborg A. Postforb.: Løgstør, hvortil der er  $1\frac{3}{4}$  Mil. Dens nuv. Ejer er Hr. Baron *Hans Carl Oluf Rosenkrantz*, som købte den 1905. Hr. Baron H. C. O. Rosenkrantz er født i Paris 1870 og gift med Grevinde *Christiane Wedell*, født paa Borupgaard 1879.

Matr.-Nr. 1 m. fl. af Livø. Hartk.: 17 Tdr. 1 Skp. 3 Fdkr.  $1\frac{3}{4}$  Alb. Ejendomsskylden er 100,000 Kr. Brandassurance for Hovedbygning og Avlsbygninger 116,000 Kr., for Besætning 25,000 Kr., Inventar 20,200 Kr. og Avl 12,000 Kr. Aarlig Ejendomsskyld Skat 110 Kr. Bidrag til Amtsrepf. c. 295 Kr. Bygningerne er forsikrede i »Den alm. Brandf. f. Landb.«; Besætn., Inv. og Avl i »Danmark«. Det samlede Areal udgør  $589\frac{1}{2}$  Td. Ld., deraf Ager 215, Eng 13, Kær 2, Skov 80, Hede 50, inddæmmed Græsareal 228, Have og Gaardsplads m. m.  $1\frac{1}{2}$  Td. Ld. Livø Avlsgaard drives af Ejeren.

Agermarken drives i en 9 Marksdrift. Besætn. bestaar f. T. af 4 Køer, 92 Stkr. Ungkvæg og Kalve, 2 Tyre, 40 Fedekreaturer, 7 Heste, 11 Plage og Føl samt c. 450 Faar og Lam. Det norm. Folkehold er 1 Forvalter, 1 Forkarl, 2 Karle, 2 Røgttere, 2 Piger, 1 Daglejer og om Sommeren 3 Mand ekstra; desuden 1 Skipper.

Gaardens faste Maskiner drives ved Vindkraft.

Øen Livø ligger i Limfjorden N. for Salling. Fundet af en Del Oldsager fra den ældre Stenalder vidner om Øens Beboelse i Oldtiden. Livø hørte tidl. under Vitskøl Kloster og hørte derpaa efter 1573 under Bjørnsholm, hvorfra den senere solgtes. 1872 blev den købt af A. W. R. Oppen-Schilden, og derefter tilhørte den Direktør J. L. Jensen, af hvis Enke den nuv. Ejer købte den.

Livøgaard Bygninger er opførte dels af Kampesten, dels af Grundmur og tækkede med Tagpap, Spaan og Straa.

Til Ejendommen hører 4 jordløse Huse. -

Af Skoven er 60 Tdr. Ld. Naaleskov, Resten Løvskov. — Paa Ejendommen findes en Del Daavildt og mange Harer.

**Padkjær** i Bjørnsholm S., Slet H., Aalborg A. Postforb. og nærmeste St.: Hornum, hvortil der er 1 Mil. Telef.: Ranum Nr. 10 B. Gaarden

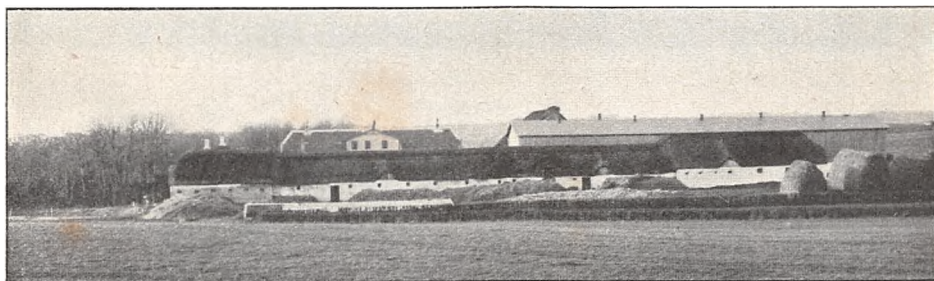

Padkjær.

ligger  $2\frac{1}{4}$  Mil fra Løgstør. Dens nuv. Ejer er Hr. *Peter Vilhelm Sigismund Bie*, som overtog den 1891. Hr. P. V. S. Bie er født paa Favrholt 1862 og gift med *Emilie Vilhelmine Tvergaard*, født paa Næsborggaard 1873. Af tidl. Ejere kan nævnes den nuv. Ejers Onkel, Henrik Sigismund Bie, der 1868 havde købt Gaarden af Staten.

Matr.-Nr. 1 a m. fl. af Padkjær. Hartk.: 8 Tdr. 7 Skpr. 3 Fdkr.  $\frac{3}{4}$  Alb. Tiendefri Hovedgaardsjord. Ejendomsskylden er 80,000 Kr. Brand-

assurance for Hovedbygning og Avlsbygninger 43,000 Kr., for Besætning, Inventar og Avl 44,000 Kr. Aarlig Ejendomsskyld Skat 88 Kr. Bidrag til Amtsrepf. c. 170 Kr. Sidste Aars Kommuneskat c. 400 Kr. Bygningerne er forsikrede i »Den alm. Brandf. f. Landb.«; Besætn., Inv. og Avl i »Danmark«. Det samlede Areal udgør c. 640 Tdr. Ld., deraf Ager 450, Eng 20, Kær 50, Skov 30, Hede og Græspletter 85, Veje, Have og Gaardsplads 5 Tdr. Ld. Gaarden drives af Ejeren.

Agermarken drives i en 8 Marksdrift med: 1. Halvbrak, 2. Rug, 3. Roer og Blandsæd, 4. Byg og Blandsæd, 5. Havre, 6., 7. og 8. Kløver og Græs. Kærjorden drives frit. Besætn. bestaar f. T. af 50 Køer, 80 Stkr. Ungkvæg og Kalve, 2 Tyre, 12 Heste, 10 Plage og Føl samt 25 Faar og Lam. Sidste Aar solgtes c. 125 Fedesvin og c. 35 Fedekreaturer. Kvægbesætn. vedligeholdes ved eget Tillæg og er af jydsk Race. Mælkemængden var sidste Aar gennemsn. c. 6000 Pd. pr. Ko. Det norm. Folkehold er 1 Fodermester, 2 Røgere, 1 Forkarl, 1 Staldkarl, 5 Karle, 4 Piger og 1 Dreng.

Padkjær Hovedbygning er opført af Grundmur med Tegtag. Avlslængerne er byggede af Grundmur, tækkede med Straa og Tagpap.

Til Ejendommen hører 1 jordløst Hus; desuden en Fjerdedel af Vilsted Sogns Kongetiende.

**Lundgaard** i Bjørnsholm S., Slet H., Aalborg A. Postforb. og nærmeste St.: Hornum, hvortil der er  $1\frac{3}{4}$  Mil. Gaarden ligger  $1\frac{3}{4}$  Mil fra



Lundgaard.

Løgstør. Dens nuv. Ejerinde er Enkefru *Hedevig Bie*, f. *Vilstrup*. Gaarden har i en længere Aarrække været i Familien Bies Eje.

Matr.-Nr. 3 a m. fl. Hartk.: 26 Tdr. 6 Skpr. 2 Fdkr.  $1\frac{3}{4}$  Alb. Skovskuldshartk.: 3 Tdr. 7 Skpr. 1 Fdkr. 1 Alb. Tiendefri Hovedgaardsjord. Ejendomsskylden er 162,000 Kr. Brandassurance for Hovedbygning og Avlsbygninger 46,000 Kr., for Besætning 22,700 Kr., Inventar 4000 Kr. og Avl 20,000 Kr. Aarlig Ejendomsskyld Skat 143 Kr. Bidrag til Amtsrepf. c. 465 Kr. Bygningerne er forsikrede i »Den alm. Brandf. f. Landb.«; Besætn., Inv. og Avl i »Aalborg og Hjørring Amters Brandf.«. Det samlede Areal udgør 600 Tdr. Ld., deraf Ager 320, Kær (delvis dyrket) 80, Mose 40 og Skov 160 Tdr. Ld. Avlsgaarden er siden Efteraaret 1907 bortforpagtet til Hr. *Ejnar Bie*.

Agermarken drives i en 8 Marksdrift med: 1. Brak, 2. Rug, 3. Roer og Kartofler, 4. Byg, 5. Havre, 6., 7. og 8. Kløver og Græs. 20 Tdr. Ld. drives frit. Besætn. bestaar f. T. af 65 Køer, 70 Stkr. Ungkvæg og Kalve,



2 Tyre, 12 Heste, 6 Plage og Føl samt 20 Faar og Lam. Sidste Aar solgtes c. 100 Fedesvin. Kvægbesætn. vedligeholdes ved eget Tillæg og er af jydsk Race. Mælkemængden var sidste Aar gennemsn. c. 5000 Pd. pr. Ko; den leveres til Vitskøl Kloster Mejeri. Det norm. Folkehold er 1 Fodermester, 2 Røgttere, 1 Forkarl, 1 Staldkarl, 5 Karle og 3 Piger.

Lundgaard Hovedbygning er opført af Grundmur med Straatag. Avslængerne er gode og vel vedligeholdte, byggede af Grundmur og tækkede dels med Straa, dels med Tagpap.

Til Ejendommen hører 2 jordløse Huse.

**Østergaard** i Malle S., Slet H., Aalborg A. Postforb. og nærmeste St.: Løgstør, hvortil der er 1 Mil. Dens nuv. Ejer er Hr. *K. K. Holm*, som købte den 1898 af Beck. Hr. *K. K. Holm*, er født paa Louisendal 1872 og gift med *Anne Margrethe Høygaard-Nielsen*. Af tidl. Ejere kan nævnes Justitsraad *Wulff*, som har oprettet Gaarden.

Matr.-Nr. 1 m. fl. af Malle. Hartk.: 19 Tdr. 3 Skpr. 2 Fdkr. 1½ Alb. Tiendefri Hovedgaardsjord. Ejendomsskylden er 80,000 Kr. Brandassurance for Hovedbygning og Avlsbygninger 47,517 Kr., for Besætning 21,100 Kr., Inventar 8300 Kr. og Avl 17,000 Kr. Aarlig Ejendomsskyld Skat 88 Kr. Bidrag til Amtsrepf. c. 320 Kr. Sidste Aars Kommuneskat 650 Kr. Bygningerne er forsikrede i »Den alm. Brandf. f. Landb.«; Besætn., Inv. og Avl i »Nye danske Brandf.«. Det samlede Areal udgør 313 Tdr. Ld., deraf Ager 258, Hede c. 50, Have og Gaardsplads 5 Tdr. Ld. Gaarden drives af Ejeren.

Agermarken drives i en 8 Marksdrift. Besætn. bestaar f. T. af 40 Køer, 40 Stkr. Ungkvæg og Kalve, 4—5 Tyre og 10 Heste. Sidste Aar solgtes c. 90 Fedesvin. Kvægbesætn. vedligeholdes ved eget Tillæg og er dels af jydsk Race, dels af Korthorns-Race. Mælkemængden var sidste Aar gennemsn. c. 5000 Pd. pr. Ko; den leveres til Ranum Mejeri. Det norm. Folkehold er 1 Forkarl, 2 Røgttere, 1 Staldkarl, 4 Karle, 3 Piger og om Sommeren 3—4 Daglejere.

Gaardens faste Maskiner drives ved Petroleumsmotor.

Østergaard Bygninger er alle opførte af Grundmur, tækkede med Tagpap. Til Ejendommen hører 1 jordløst Hus.

**Holkasminde** i Vilsted S., Slet H., Aalborg A. Postforb. og nærmeste St.: Løgstør, hvortil der er ¾ Mil. Dens nuv. Ejerinde er Enkefru *Mathilde Hansen*, der er født i Viborg 1818. Af tidl. Ejere kan nævnes den

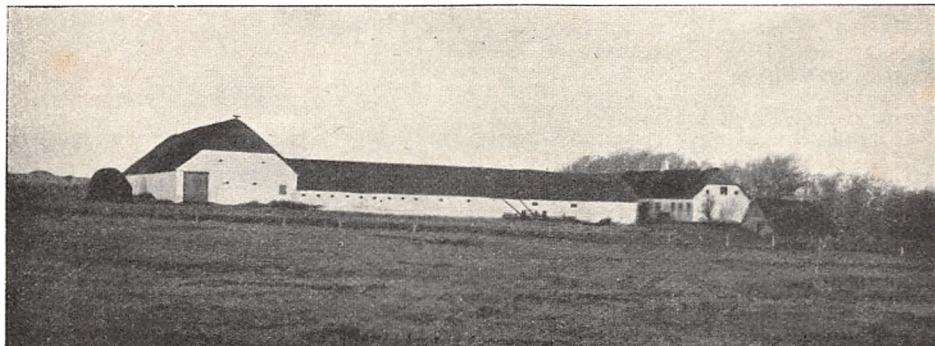

Holkasminde.

nuv. Ejerindes afdøde Mand, Jørgen Hansen, som oprettede Gaarden af 2 mindre Gaarde.

Matr.-Nr. 1 a m. fl. af Vilsted. Hartk.: 15 Tdr. 7 Skpr. 1 Fdkr.  $\frac{3}{4}$  Alb. Der svares i Tiende c. 25 Tdr. Korn. Ejendomsskylden er 54,000 Kr. Brandassurance for Hovedbygning 7840 Kr., for Avlsbygninger 21,960 Kr., Besætning 10,600 Kr., Inventar 9620 Kr. og Avl 7700 Kr. Aarlig Ejendomsskyld Skat Kr. 59,40. Bidrag til Amtsrepf. c. 250 Kr. Sidste Aars Kommuneskat 320 Kr. Bygningerne er forsikrede i »Den alm. Brandf. f. Landb.«; Besætn., Inv. og Avl i »Aalborg og Hjørring Amters Brandf.«. Det samlede Areal udgør 207 Tdr. Ld., deraf Ager 155, Eng og Kær 18, Hede 32, Have og Gaardsplads 2 Tdr. Ld. Gaarden drives af Ejerinden med Sønnen, Hr. *H. Hansen*, som Bestyrer.

Agermarken drives i en 8 Marksdrift. Besætn. består f. T. af 30 Køer, 32 Stkr. Ungkvæg og Kalve, 2 Tyre, 7 Heste, 4 Plage og Føl samt 32 Faar og Lam. Sidste Aar solgtes c. 40 Fedesvin. Kvægbesætn. vedligeholdes ved eget Tillæg og er af jydsk Race. Mælkemængden ved sidste Aar gennemsn. c. 5000 Pd. pr. Ko; den leveres til Ranum Mejeri. Det norm. Folkehold er 4 Karle, 2 Røglere og 2 Piger.

Holkasminde Bygninger er alle opførte af Grundmur med Straatage.

**Hyllestedgaard** i Vilsted S., Slet H., Aalborg A. Postforb.: Ranum. Nærmeste St.: Løgstør, hvortil der er  $\frac{3}{4}$  Mil. Dens nuv. Ejer er Hr. *H.*

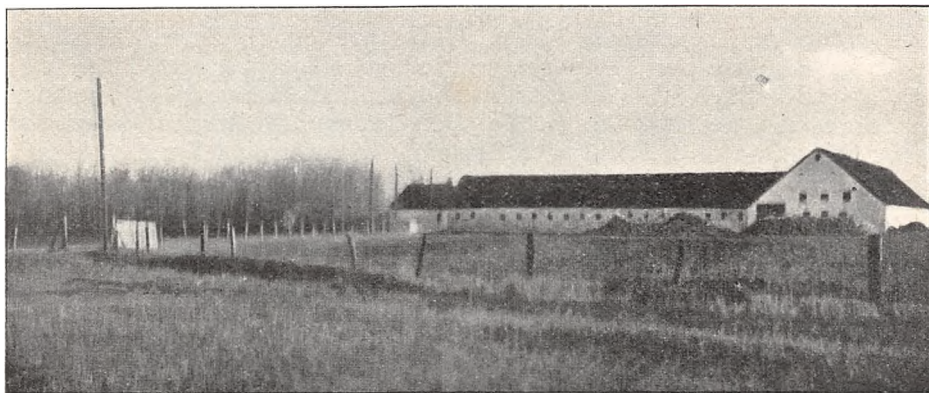

Hyllestedgaard.

*Sloth*, som overtog den efter sin Fader, J. Sloth. Hr. H. Sloth er født paa Kornum-Østergaard 1864.

Hartk.: 13 Tdr. 3 Skpr. 1 Fdkr.  $\frac{1}{4}$  Alb. Der svares i Tiende 18 Tdr. Korn. Ejendomsskylden er 56,000 Kr. Brandassurance for Hovedbygning og Avlsbygninger 25,500 Kr., for Besætning 18,000 Kr., Inventar 8000 Kr. og Avl 15,000 Kr. Aarlig Ejendomsskyld Skat Kr. 61,60. Bidrag til Amtsrepf. c. 215 Kr. Bygningerne er forsikrede i »Den alm. Brandf. f. Landb.«; Besætn., Inv. og Avl i »Danmark«. Det samlede Areal udgør 282 Tdr. Ld., deraf Ager 170, Eng 56, Kær 2, Hede 52, Have og Gaardsplads 2 Tdr. Ld. Gaarden drives af Ejeren.

Agermarken drives i en 8 Marksdrift. Besætn. består f. T. af 30 Køer, 52 Stkr. Ungkvæg og Kalve, 2 Tyre, 8 Heste, 10 Plage og Føl samt

15 Faar og Lam. Sidste Aar solgtes c. 40 Fedesvin. Kvægbesætn. vedligeholdes ved eget Tillæg og er af blandet Herkomst. Mælkemængden var sidste Aar gennemsn. c. 5000 Pd. pr. Ko; den leveres til Ranum Mejeri. Det norm. Folkehold er 1 Forkarl, 3—4 Karle, 1 Røgter, 2 Piger og 1 Daglejer samt i Roer og Høst Ekstramandskab.

Hyllestedgaard Bygninger er alle opførte af Grundmur med Straatage.

**Kristinesminde** i Næsborg S., Slet H., Aalborg A. Postforb. og nærmeste St.: Løgstør, hvortil der er  $\frac{3}{4}$  Mil. Dens nuv. Ejer er Hr. Sognefoged *Jens Nielsen*, som overtog den 1906. Hr. J. Nielsen er født i Lillevorde 1863 og gift med *Gertrud Katrine Jensen*, født paa Ejendommen. Af tidl. Ejere kan nævnes den nuv. Ejers Svigerfader, Jens Jensen.

Matr.-Nr. 5 a m. fl. af Næsborg. Hartk.: 12 Tdr. 1 Skp. 3 Fdkr. Der svares i Tiende c. 25 Tdr. Korn. Ejendomsskylden er 62,000 Kr. Brandassurance for Hovedbygning og Avlsbygninger 17,600 Kr., for Besætning, Inventar og Avl 39,000 Kr. Aarlig Ejendomsskyld Skat Kr. 68,20.



Kristinesminde.

Bidrag til Amtsrept. c. 200 Kr. Sidste Aars Kommuneskat c. 265 Kr. Bygningerne er forsikrede i »Den alm. Brandf. f. Landb.«; Besætn., Inv. og Avl i »Wistofts Brandf.«. Det samlede Areal udgør 151 Tdr. Ld., deraf Ager 73, Eng og Kær 77, Have og Gaardsplads 1 Td. Ld. Gaarden drives af Ejeren.

Agermarken drives i en 8 Marksdrift med: 1. Kaalrabi, 2. Blandsæd, 3. Rug, 4. Kartofler, 5. Byg, 6. Havre, 7. og 8. Kløver og Græs. Kærjorden drives ligeledes i en 8 Marksdrift med: 1. Byg, 2. Roer, 3. Havre, 4. Byg, 5., 6., 7. og 8. Kløver og Græs. Besætn. bestaar f. T. af 20 Køer, 50 Stkr. Ungkvæg og Kalve, 8 Heste, 7—8 Plage og Føl samt 9 Faar og Lam. Sidste Aar solgtes c. 20 Fedesvin og 16 Fedekreaturer, Kvægbesætn. vedligeholdes ved eget Tillæg og er af jydsk Race. Mælkemængden var sidste Aar gennemsn. 6488 Pd. pr. Ko; den leveres til Brøndum Mejeri. Det norm. Folkehold er 1 Fodermester, 1 Forkarl, 2 Karle, 3 Dreng og 3 Piger.

Gaardens faste Maskiner drives ved Vindmotor.

Kristinesminde Bygninger er alle opførte af Grundmur med Straatage.

**Wellinggaard** i Næsborg S., Slet H., Aalborg A. Postforb. og nærmeste St.: Løgstør, hvortil der er  $\frac{3}{4}$  Mil. Telef.: Brøndum Nr. 2. Dens nuv. Ejer er Hr. *Vilhelm Flensborg*, som overtog den efter sin Svigermoder. Hr. Vilh. Flensborg er født i Ferslev 1880 og gift med *Anna Margrethe Welling*, født paa Thinggaard. Af tidl. Ejere kan nævnes Rasmus Welling og dennes Enke, Christiane Sorvad Welling, den nuv. Ejers Svigerforældre.

Matr.-Nr. 8 a m. fl. af Næsborg. Hartk.: 9 Tdr. 6 Skpr. 3 Fdkr. 2 Alb. Der svares i Tiende c. 22 Tdr. Korn. Ejendomsskylden er 52,000 Kr. Brandassurance for Hovedbygning og Avlsbygninger 28,889 Kr., for Besætning, Inventar og Avl 33,600 Kr. Aarlig Ejendomsskyld Skat Kr. 57,20. Bidrag til Amtsrepf. c. 170 Kr. Besætn., Inv. og Avl er forsikret i »Aalborg og Hjørring Amters Brandf.«. Det samlede Areal udgør foruden en Hedelod 106 Tdr. Ld., deraf Ager 67, Eng og Kær 37, Have og

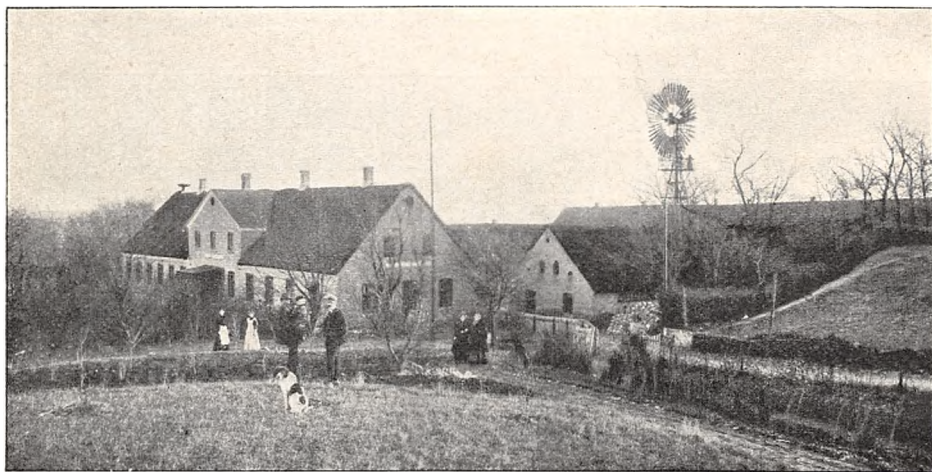

Wellinggaard.

Gaardsplads 2 Tdr. Ld. Desuden haves 14 Tdr. Ld. i Forpagtning. Gaarden drives af Ejeren.

Agermarken drives i en 8 Marksdrift med: 1. Grønjordssæd, 2. Rug, 3. Roer og Kartoffler, 4. Byg, 5. Havre, 6., 7. og 8. Kløver og Græs. Kærjorden drives særskilt. Besætn. bestaar f. T. af 24 Køer, 50 Stkr. Ungkvæg og Kalve, 16—17 Fedekreaturer, 7 Heste, 6 Plage og Føl samt 10 Faar og Lam. Sidste Aar solgtes c. 40 Fedesvin. Kvægbesætn. vedligeholdes ved eget Tillæg og er af jydsk Race. Mælkemængden var sidste Aar gennemsn. 6320 Pd. pr. Ko; den leveres til Brøndum Mejeri. Det norm. Folkehold er 1 Forkarl, 2 Karle, 1 Røgter og 3 Piger samt om Sommeren 2 Mand og 1 Dreng ekstra.

Gaardens faste Maskiner drives ved Vindmotor.

Wellinggaard Bygninger er alle opførte af Grundmur, tækkede dels med Straa og Rør, dels med Spaan og Tagpap.

Til Ejendommen hører 1 jordløst Hus med 2 Lejligheder.

**Næsborg Præstegaard** i Næsborg S., Slet H., Aalborg A. Postforb. og nærmeste St.: Løgstør, hvortil der er  $\frac{3}{4}$  Mil. Dens nuv. Beneficiarius

er Hr. Pastor *Mads Christian Madsen*, som overtog Embedet 1898. Hr. Pastor M. Chr. Madsen er født i Asperup 1847 og gift med *Thora Emilie Abben*, født paa Frederiksberg 1849. Af tidl. Beneficiari kan nævnes Haar (1834—55), Berg (1855—76) og Forman 1876—97).

Matr.-Nr. 1 a m. fl. af Næsborg. Hartk.: 10 Tdr. 5 Skpr.  $\frac{1}{4}$  Alb. Tiendefri Præstegaardsjord. Ejendomsskylden er 55,000 Kr. Brandassurance for Hovedbygning 7940 Kr., for Avlsbygninger 12,613 Kr., Besætning 8750 Kr., Inventar 9000 Kr. og Avl 10,450 Kr. Aarlig Ejendomsskyld Skat Kr. 60,50. Bidrag til Amtsrepf. c. 170 Kr. Sidste Aars Kommuneskat c. 365 Kr. Andre Afgifter c. 10 Kr. Bygningerne er forsikrede i »Den alm. Brandf. f. Landb.«; Besætn., Inv. og Avl i »Danmark«. Det samlede Areal udgør  $144\frac{3}{4}$  Td. Ld., deraf Ager 64, Eng og Kær 80, Have og Gaardsplads  $\frac{3}{4}$  Td. Ld. Avlsgaarden er bortforpagtet fra Foraaret 1907.

Agermarken drives i en 8 Marksdrift. Kærjorden drives særskilt. Besætn. bestaar f. T. af 21 Køer, 26 Stkr. Ungkvæg og Kalve, 3 Tyre, 5 Heste, 5 Plage og Føl samt 22 Faar og Lam. Sidste Aar solgtes 24 Fedesvin. Kvægbesætn. vedligeholdes ved eget Tillæg og er af jydsk Race. Mælkemængden var sidste Aar gennemsn. c. 5500 Pd. pr. Ko; den leveres til Brøndum Mejeri. Det norm. Folkehold er 1 Forvalter, 1 Fodermester, 1 Forkarl, 3 Karle, 1 Pige og 1 Daglejer.

Næsborg Præstegaard Hovedbygning, der delvis er ombygget 1882, er opført af Grundmur med Straatag. Laden, Svinestalden og Kostalden er ligeledes byggede 1882 af Grundmur med Straatage. 1907 er til Hovedbygningen bygget en Sideløj, der er indrettet til Forpagterbolig.

**Thinggaard** i Næsborg S., Slet H., Aalborg A. Postforb. og nærmeste St.: Løgstør, hvortil der er  $\frac{3}{4}$  Mil. Dens nuv. Ejer er Hr. *Jørgen H. S.*



Thinggaard.

*Welling*, der er født i Næsborg 1856 og gift med *Martine Tvergaard*, født paa Næsborggaard 1858. Af tidl. Ejere kan nævnes Søren Lund, S. C. Friis, H. N. H. Müller, Hans Christian Welling og Rasmus Welling, der har oprettet Gaarden i sin nuv. Størrelse af tre mindre Gaarde.

Matr.-Nr. 3 a m. fl. af Næsborg. Hartk.: 16 Tdr. 2 Skpr. 2 Fdkr.  $1\frac{1}{4}$  Alb. Der svares i Tiende 36 Tdr. Korn. Ejendomsskylden er 82,000 Kr. Brandassurance for Hovedbygning og Avlsbygninger 40,333 Kr., for

Besætning, Inventar og Avl 56,000 Kr. Aarlig Ejendomsskyld Skat Kr. 90,20. Bidrag til Amtsrepf. c. 270 Kr. Sidste Aars Kommuneskat c. 300 Kr. Bygningerne er forsikrede i »Den alm. Brandf. f. Landb.«; Besætn., Inv. og Avl i »Aalborg og Hjørring Amters Brandf.«. Det samlede Areal udgør 211 Tdr. Ld., deraf Ager 109, Eng og Kær 100, Have og Gaardsplads 2 Tdr. Ld. Gaarden drives af Ejeren.

Agermarken drives i en 7 Marksdrift med: 1. Halvbrak, Roer og Staldfoder, 2. Rug, 3. Roer og Kartoffler, 4. Blandsæd og 2-rd. Byg, 5. Havre og Rug, 6. og 7. Kløver og Græs. Kærjorden drives særskilt. Besætn. bestaar f. T. af 33 Køer, 77 Stkr. Ungkvæg og Stude, 10 Heste, 11 Plage og Føl samt 16 Faar og Lam. Sidste Aar solgtes c. 85 Fedesvin og c. 40 Fedekreaturer. Mælken leveres til Brøndum Mejeri. Det norm. Folkehold er 1 Forvalter, 1 Forkarl, 1 Staldkarl, 2 Karle, 1 Dreng, 2 Røgttere, 3 Piger og 2 Daglejere.

Gaardens faste Maskiner drives ved Vindmotor.

Tinggaard Hovedbygning er opført 1899 af Grundmur med Skifertag; den indeholder en stor og herskabelig Lejlighed. Avlslængerne er alle byggede af Grundmur med Straatage.

Til Ejendommen hører 2 Huse med Jord.

**Næsborggaard** i Næsborg S., Slet H., Aalborg A. Postforb. og nærmeste St.: Løgstør, hvortil der er  $\frac{3}{4}$  Mil. Dens nuv. Ejer er Hr. *Jacob*

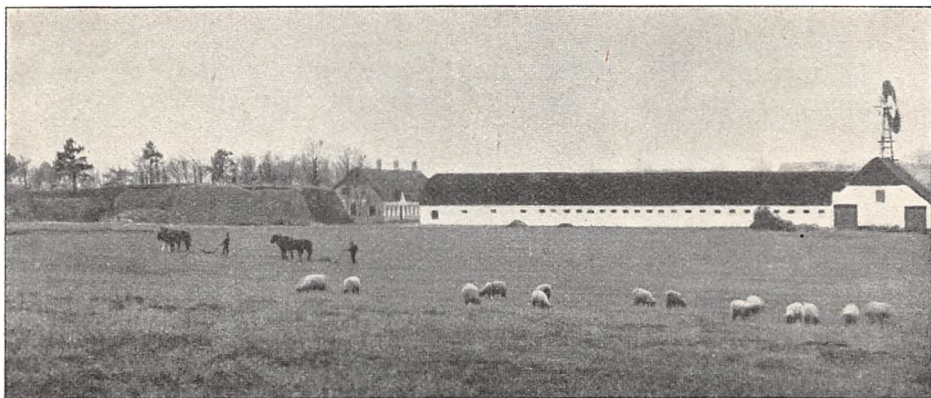

Næsborggaard.

*Tvergaard*, som overtog den 1898. Hr. J. Tvergaard er født paa Ejendommen 1863 og gift med *Margrethe Tvergaard*, født paa Kjeldsbjerggaard ved Helsingør 1883. Af tidl. Ejere kan nævnes Kresten Godiksen Tvergaard og derefter J. C. Tvergaard, den nuv. Ejers Fader.

Matr.-Nr. 10 a m. fl. af Næsborg. Hartk.: 14 Tdr. 7 Skpr. 2 Fdkr.  $\frac{1}{2}$  Alb. Ejendomsskylden er 82,000 Kr. Brandassurance for Hovedbygning 9960 Kr., for Avlsbygninger c. 28,000 Kr., Besætning 25,000 Kr., Inventar 10,000 Kr. og Avl 15,000 Kr. Aarlig Ejendomsskyld Skat Kr. 90,20. Bidrag til Amtsrepf. c. 240 Kr. Sidste Aars Kommuneskat c. 300 Kr. Bygningerne er forsikrede i »Den alm. Brandf. f. Landb.«; Besætn., Inv. og Avl i »Aalborg og Hjørring Amters Brandf.«. Det samlede Areal udgør 222 Tdr. Ld., deraf Ager 96, Eng og Kær 124 $\frac{1}{2}$ , Have og Gaardsplads 1 $\frac{1}{2}$  Td. Ld. Gaarden drives af Ejeren.

Agermarken drives i en 8 Marksdrift med: 1. Halvbrak, 2. Rug, 3. Roer, 4. Byg, 5. Havre, 6., 7. og 8. Kløver og Græs. Køret drives ikke efter nogen bestemt Driftsplan; det tages op til Dyrkning, naar Græsningen er utilstrækkelig. Besætn. bestaar f. T. af 36 Køer, 69 Stkr. Ungkvæg og Kalve, 3 Tyre, 9 Heste, 4 Plage samt c. 35 Faar og Lam. Sidste Aar solgtes 89 Fedesvin. Kvægbesætn. er af jydsk Race. Mælkemængden var sidste Aar gennemsn. c. 5500 Pd. pr. Ko; den leveres til Brøndum Mejeri. Det norm. Folkehold er 1 Fodermester, 1 Forkarl, 1 Elev, 2 Karle, 3 Piger og 1 Daglejer.

Gaardens faste Maskiner drives ved Vindmotor.

Næsborggaard er hovedsagelig bygget 1861—63 af Grundmur med Straa- tage; kun den ø. Længe, hvori der er Heste- og Fedekreaturstald, er opført 1907. Til Ejendommen hører 1 jordløst Hus med to Lejligheder.

**Brøndumgaard** i Salling S., Slet H., Aalborg A. Postforb. og nærmeste St.: Løgstør, hvortil der er 1 Mil. Dens nuv. Ejer er Hr. *Chr. Nors.* som overtog den 1906. Hr. Chr. Nors er født paa Ejendommen 1876 og gift med *V. Heilskov*, født paa Haverslevgaard 1879.

Matr.-Nr. 1 m. fl. af Brøndum. Hartk.: 22 Tdr. 6 Skpr. 2 Fdkr. 1 $\frac{3}{4}$  Alb. Der svares i Tiende 143 Kr. Ejendomsskylden er 112,000 Kr. Brandassurance for Hovedbygning 8455 Kr., for Avlsbygninger 29,193 Kr.. Besætning 29,200 Kr., Inventar 11,850 Kr. og Avl 25,150 Kr. Aarlig

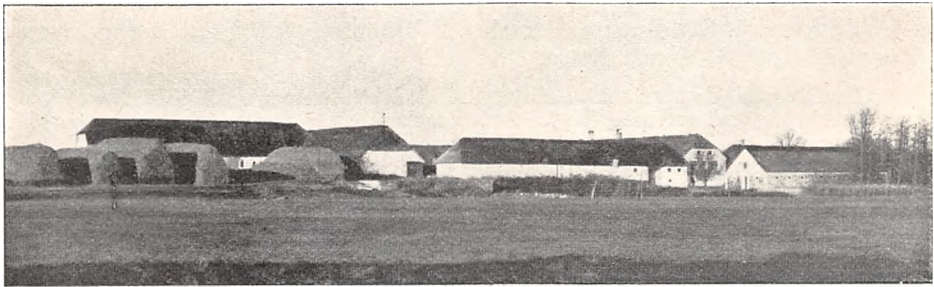

Brøndumgaard.

Ejendomsskyld Skat Kr. 123,20. Bidrag til Amtsrepf. c. 380 Kr. Sidste Aars Kommuneskat 560 Kr. Bygningerne er forsikrede i »Den alm. Brandf. f. Landb.«; Besætn., Inv. og Avl i »Aalborg og Hjørring Amters Brandf.«. Det samlede Areal udgør 350 Tdr. Ld., deraf Ager 160, Eng 22, Kær 153 og beplantet Hede 15 Tdr. Ld. Gaarden drives af Ejeren.

Agermarken drives i to 8 Marksdrifter. Besætn. bestaar f. T. af 60 Køer, 88 Stkr. Ungkvæg og Kalve, 5 Tyre, 14 Heste, 8 Plage og Føl samt 10 Faar. Sidste Aar solgtes c. 80 Fedesvin. Kvægbesætn. vedligeholdes ved eget Tillæg og er af jydsk Race. Mælken leveres til Brøndum Mejeri. Det norm. Folkehold er 1 Fodermester, 1 Forkarl, 6 Karle, 4 Piger, 1 Daglejer og om Sommeren 3 Mand ekstra.

Brøndumgaard Hovedbygning er opført dels af Grundmur og dels af Bindingsværk. Avslængerne er hovedsagelig byggede af Grundmur, kun en mindre Del er af Kampesten og Bindingsværk. Alle Bygningerne er tækkede med Straa og Rør.

Til Ejendommen hører 1 jordløst Hus.

Brøndumgaard solgtes 1397 af Anders Globs Enke til Chr. Vendelbo, hvis Enke

1401 solgte den til Dronning Margrethe, der samtidig udkøbte Gaardens andre Ejere. 1579 mageskiftede Kronen Brøndumgaard til Henrik Gyldenstjerne. 1757 og 1794 hørte Gaarden under Krastrup, hvorfra den blev solgt 1804; siden har den været i Familien Nors' Besiddelse.

**Gunderstedgaard** i Gundersted S., Slet H., Aalborg A. Postforb. og nærmeste St.: Blære, hvortil der er 1 Mil. Dens nuv. Ejere er Hr. *Jacob B. Hagen*, som købte den 1875.

Matr.-Nr. 1 a m. fl. af Gundersted. Hartk.: 14 Tdr. 7 Skpr. 1 Fdkr.  $\frac{1}{2}$  Alb. Tiendefri Hovedgaardsjord. Ejendomsskylden er 80,000 Kr. Brandassurance for Hovedbygning og Avlsbygninger 29,000 Kr., for Besætning, Inventar og Avl 36,000 Kr. Aarlig Ejendomsskyld Skat 88 Kr. Bidrag til Amtsrepf. c. 250 Kr. Bygningerne er forsikrede i »Den alm. Brandf. f. Landb.«; Besætn., Inv. og Avl i »Aalborg og Hjørring Amters Brandf.«. Det samlede Areal udgør 2200 Tdr. Ld., deraf Ager 350, Eng 22, Kær 20, Skov 16, Mose og Hede 1788, Have og Gaardsplads 4 Tdr. Ld. Af et Mose- og Hedeareal paa 1200 Tdr. Ld. har Hovedgaarden Krastrup Ret til at tage Lyng og Tørv til eget Forbrug af Ildebrændsel. Avlsgaarden er hortforpagtet til Hr. *Jens Christian Agerschou*, der er født i Gundersted 1860 og gift med *Katrine Lauritsen*, født i Ølsted.

Agermarken drives i en 9 Marksdrift. Besætn. bestaar f. T. af 36 Køer, 55 Stkr. Ungkvæg og Kalve, 10 Fedekreaturer, 10 Heste, 3 Plage og Føl samt c. 45 Faar og Lam. Sidste Aar solgtes c. 45 Fedesvin. Kvægbesætn. er af jydsk Race. Mælkemængden var sidste Aar gennemsn. c. 4000 Pd. pr. Ko; den leveres til Koppesmølle Mejeri. Det norm. Folkehold er 1 Forkarl, 1 Staldkarl, 5 Karle, 2 Røgttere, 3 Piger, 2 Daglejere og i Roer og Høst 6 Mand ekstra.

Gunderstedgaard Hovedbygning, der blev restaureret 1874, er opført af svær Grundmur, tækket med Tegl. Avlslængerne er byggede dels af Kampesten og Grundmur, dels af Bindingsværk og hovedsagelig tækkede med Straa.

Til Ejendommen hører 2 Huse med Jord og 2 jordløse Huse; desuden Gundersted Konge- og Kirketiende.

Gunderstedgaard ejedes 1430 af Malte Nielsen, 1462 af Las Maltesen og 1490 af Mogens Mogensen. 1499 solgtes Gaarden af Niels Maltesen til Viborg Bispestol, der sandsynligvis 1516 byttede den til Malte Lauridsen Viffert. 1584 tilhørte den Vinc. Rosenkrantz og 1612 hans Brodersøn, Niels Rosenkrantz. Senere gik Gaarden over til Bernt Due, hvis Søn, Oberst Manderup Due, derefter arvede den. 1794 solgtes Gunderstedgaard til U. C. Schmidt, der 1804 afhændede den til Major Schuchardt og Kapt. Leth, som straks efter solgte den til Kapt. Stiernholm; samme Dag afhændede han den til Rasmus Skovgaard, hvorefter den fra 1830 tilhørte Laugesen og derpaa Lassen, indtil den solgtes til den nuv. Ejere.

**Vaar** i Farstrup S., Slet H., Aalborg A. Postforb. og nærmeste St.: Løgstør, hvortil der er 2 Mil. Telef.: Lundby Nr. 1. Dens nuv. Ejere er Hr. Hofjægmester, Kammerjunker *G. Wolff-Sneedorff* til Grevensvænge, som købte den 1889. Hr. Hofjægmester *G. Wolff-Sneedorff* er født paa Engelholm v. Præstø 1850.

Matr.-Nr. 1 a m. fl. af Vaar. Hartk.: 31 Tdr. 7 Skpr. 1 Fdkr. 2 Alb. Skovskylds Hartk.: 2 Skpr. Tiendefri Hovedgaardsjord. Ejendomsskylden er 157,000 Kr. Brandassurance for Hovedbygning 56,000 Kr., for Avlsbygninger 40,000 Kr., Besætning 27,000 Kr. og Avl 30,000 Kr. Aarlig Ejendomsskyld Skat Kr. 172,70. Bidrag til Amtsrepf. c. 535 Kr. Besætn., Inv. og Avl er forsikret i »Nye danske Brandf.«. Det samlede Areal udgør 925 Tdr. Ld., deraf Ager 425, Eng 200, Kær 60, Mose 10 og Skov 230 Tdr. Ld. Avlsgaarden drives af Ejeren ved Hr. Inspektør *R. Conradsen*.

Agermarken drives dels i en 7 Marksdrift med: 1. Brak, 2. Rug, 3. Byg, 4. Havre, 5., 6. og 7. Kløver og Græs; dels i en anden 7 Marksdrift



med: 1. Brak, 2. Rug, 3. Roer, 4. Blandsæd, 5., 6. og 7. Kløver og Græs. Besætn. bestaar f. T. af 100 Køer, 80 Stkr. Ungkvæg og Kalve, 8 Tyre, 16 Heste, 8 Plage og Føl samt c. 155 Faar og Lam. Sidste Aar solgtes c. 100 Fedesvin. Kvægbesætn. vedligeholdes ved eget Tillæg og er af jydsk Race. Mælkemængden var sidste Aar gennemsn. c. 4000 Pd. pr. Ko; den leveres til Brøndum Mejeri. Det norm. Folkehold er 1 Forvalter, 1 Fodermester, 1 Forkarl, 1 Elev. 3 Karle, 5 Piger, 5 Daglejere og i Roer og Høst 6 Mand ekstra.

Vaar Hovedbygning bestaar af 2 Fløje, opførte i 1 Stokværk af Munkesten og tækkede med Tegl. Avlslængerne, der er gode og velindrettede, er hovedsagelig af nyere Oprindelse, delvis opførte efter Brand 1899.

Et 1901 anlagt Vandværk forsyner hele Gaarden med Vand.

Til Ejendommen hører 5 Huse med Jord og 4 jordløse Huse.

Af Skoven er 150 Tdr. Ld. Naaleskov, Resten Løvskov.

Vaar hørte tidl. under Vitskøl Kloster og tilfaldt ved Reformationen Kronen. 1573 mageskiftede Frederik II Gaarden til Bjørn Andersen, med hvis Datter den

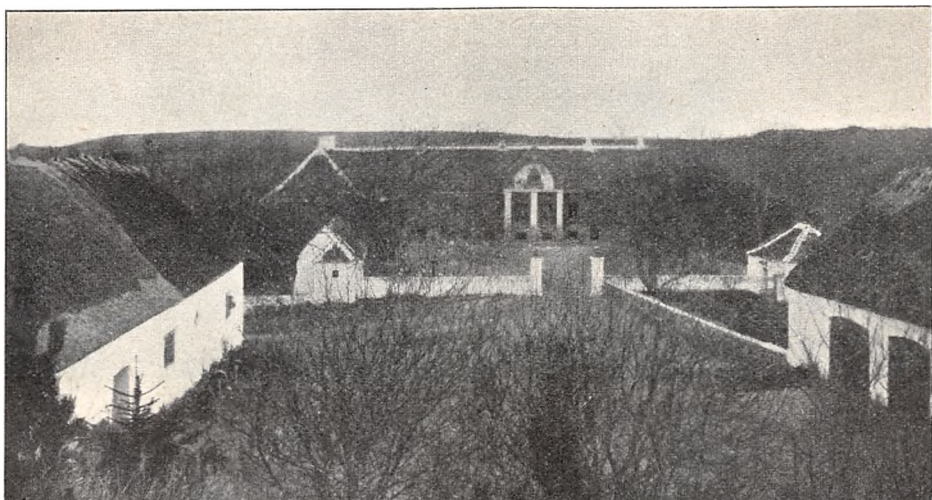

Vaar.

gik over til Jørgen Friis. Derefter tilhørte den deres Sønner, Chr. Friis og Anders Friis. 1661 ejedes Vaar af Jørgen Seefeld og derefter fra 1668 af Dr. med. Niels Benzon og hans Søn, Gehejmer. Niels Benzon samt dennes Søn, Konferensr. Peder Benzon, som 1718 solgte den til Justitsraad Jochum Poulsen. 1760 solgte Enkefru Karen Benzon Vaar til M. Marcussen, hvis Svigersøn, U. C. Schmidten, 1803 solgte den til Generalauditor H. J. Lindahl og Birkedommer Bendix Claudi. Af senere Ejere kan nævnes Wulf Salomon, der 1809 solgte Gaarden til et Konsortium. Fra 1810—56 tilhørte den Jak. Trøjel, fra 1856 V. Buchtrup og fra 1871 E. Helms, som 1889 afhændede den til den nuv. Besidder.

**Krastrup** i Farstrup S., Slet H., Aalborg A. Postforb.: Løgstør. Nærmeste St.: Vindblæs. Telef.: Lundby Nr. 5. Gaarden ligger 1½ Mil fra Løgstør. Dens nuv. Ejerinde er Enkefru *Holm*, der er født paa Lynderupgaard.

Matr.-Nr. 1 a m. fl. af Krastrup. Hartk.: 43 Tdr. 2 Skpr. 3 Fdkr. 1¼ Alb. Tiendefri Hovedgaardsjord. Ejendomsskylden er 210,000 Kr. Brandassurance for Hovedbygning og Avlsbygninger 107,454 Kr., for Besætning 54,000 Kr., Inventar 7550 Kr. og Avl 25,000 Kr. Aarlig Ejendoms-

skyld Skat 252 Kr. Bidrag til Amtsrepf. 728 Kr. Sidste Aars Kommuneskat 704 Kr. Andre Afgifter 10 Tdr. Korn og c. 80 Kr. Bygningerne er forsikrede i »Den alm. Brandf. f. Landb.«; Besætn., Inv. og Avl i »Danmark«. Det samlede Areal udgør 852 Tdr. Ld., deraf Ager 286, Eng og Kær 487, Skov 25, Have og Park 6, Gaardsplads og Veje 14 Tdr. Ld. Gaarden drives af Ejerinden ved Hr. Bestyrer *Chr. Andersen*.

Agermarken drives i en 9 Marksdrift med: 1. Brak, 2. Rug, 3. Bland-sæd, 4. Roer, 5. Havre, 6., 7., 8. og 9. Kløver og Græs. Paa Engene græsses, foruden Gaardens egen Besætning, aarlig 300 Kreaturer og 44 Plage. Besætn. bestaar f. T. af 70 Køer, 96 Stkr. Ungkvæg og Kalve, 2 Tyre, 30 Fedekreaturer, 14 Heste, 2 Plage samt 17 Faar. Sidste Aar solgtes 84 Fedesvin. Kvægbesætn. vedligeholdes ved eget Tillæg og er af Korthorns-Race. Mælkemængden var sidste Aar gennemsn. 5440 Pd. pr. Ko; den

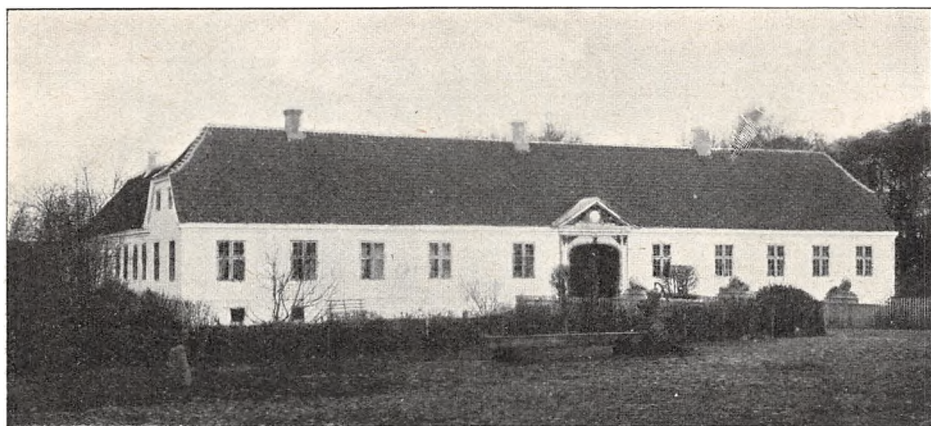

Krastrup.

leveres til Brøndum Mejeri. Det norm. Folkehold er, foruden Bestyreren og 1 Husbestyrerinde, 1 Fodermester, 1 Forkarl, 5 Karle, 3 Piger og 3 Daglejere.

Gaardens faste Maskiner drives ved Petroleumsmotor.

Krastrup nuværende Hovedbygning, der er omgivet af Grave, er opført i 18. og Begyndelsen af 19. Aarh. og bestaar af 4 sammenbyggede Fløje i 1 Stokværk; de to af Fløjene er byggede af Grundmur, de to andre af Bindingsværk. Avlslængerne er byggede dels af Grundmur og dels af Bindingsværk. I Laden findes meget svære Egetømmerkonstruktioner.

Til Krastrup hører Brugsretten til c. 1200 Tdr. Ld. Hede under Hovedgaarden Gunderstedgaard.

Krastrup ejedes i Middelalderen af Vitskøl Kloster, som 1522 afhændede Gaarden til Bisp i Viborg, Jørgen Friis, hvis Slægt den derpaa tilhørte en Aarrække, hvorefter den gik over til Manderup Due, † c. 1660. I hans Slægts Eje var Krastrup indtil 1725, da den blev købt af Grey Chr. Rantzau, som atter 1756 solgte den til Etatsr. Geert de Lichtenberg, der 1757 afhændede den til Marcus Marcussen. 1794 overdrog han Gaarden til sin Søn, Poul Marcussen, og Svigersønnen, U. C. Schmidten, af hvilke førstnævnte kort efter blev Eneejer og 1804 solgte Krastrup til Hans Hansen, i hvis Slægts Eje den var i mange Aar, indtil den blev købt af Tegder og derefter af Overauditor Wolff, som straks 1892 solgte den til H. J. P. C. Holm.

**Hornsgaard** i Farstrup S., Slet H., Aalborg A. Postforb. og nærmeste St.: Sebbersund. Gaarden ligger 1½ Mil fra Nibe. Dens nuv. Ejer er

Hr. *Peter Winther*, som overtog den 1889. Hr. P. Winther er født paa Ejendommen 1849.

Matr.-Nr. 52 m. fl. af Hornsgaard. Hartk.: 17 Tdr. 1 Fdkr. 1<sup>3</sup>/<sub>4</sub> Alb. Der svares i Tiende c. 100 Kr. Ejendomsskylden er 80,000 Kr. Brandassurance for Hovedbygning og Avlsbygninger 21,000 Kr., for Besætning, Inventar og Avl 33,000 Kr. Aarlig Ejendomsskyld Skat 88 Kr. Bidrag til Amtsrepf. c. 285 Kr. Sidste Aars Kommuneskat c. 430 Kr. Bygningerne er forsikrede i »Den alm. Brandf. f. Landb.«; Besætn., Inv. og Avl i »Aalborg og Hjørring Amters Brandf.«. Det samlede Areal udgør 500 Tdr. Ld., deraf Ager 300, Eng 90, Kær 30, Skov 70 og Hede 10 Tdr. Ld. Gaarden drives af Ejeren.

Agermarken drives i en 12 Marksdrift med 7 Aars Græsleje. Besætn. bestaar f. T. af 30 Køer, 70 Stkr. Ungkvæg og Kalve, 2 Tyre, c. 20 Fedekreaturer, 10 Heste, 5 Plage og Føl, 4 Trækstude samt 24 Faar og Lam. Sidste Aar solgtes 13 Fedesvin. Kvægbesætn. er af jydsk Race. Det norm. Folkehold er 1 Forkarl, 1 Staldkarl, 2 Røgttere, 3—4 Karle, 1—2 Piger og 4 Daglejere.

Hornsgaard Hovedbygning er opført 1796 af Bindingsværk med Straatag. Avlslængerne er alle byggede af Grundmur med Straatage.

Til Ejendommen hører 1 jordløst Hus.

Hornsgaard var 1760 en Forpagtergaard under Vaar. U. C. Schmidten solgte den til Søren Hauerslef; senere har Gaarden tilhørt K. Møller og derefter fra 1831 Familien Winther, i hvis Besiddelse den endnu er.

**Dybvadgaard** i Lundby S., Slet H., Aalborg A. Postforb.: Løgstør. Nærmeste St: Vindblæs, hvortil der er  $\frac{1}{2}$  Mil. Gaarden ligger  $1\frac{1}{2}$  Mil

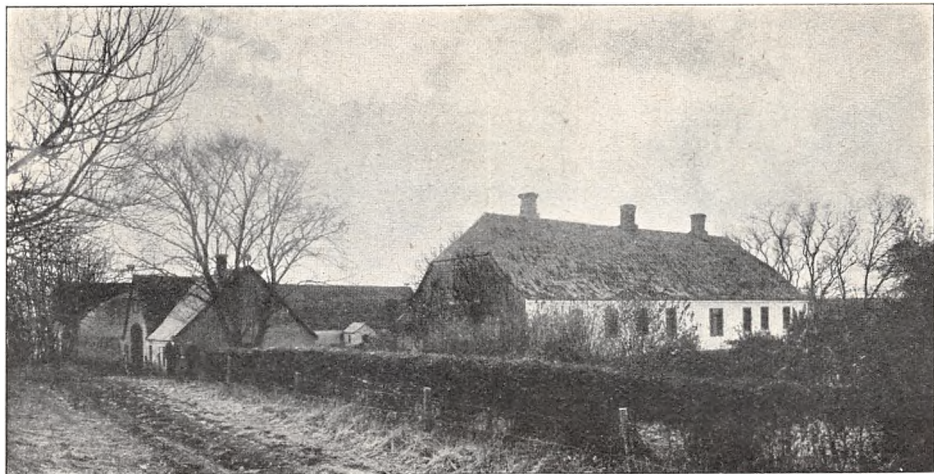

Dybvadgaard.

fra Løgstør. Dens nuv. Ejer er Hr. *Hans Christian Dollerup Boel*, som overtog den 1907. Hr. H. C. Dollerup Boel er født paa Ejendommen 1874 og gift med *Anna Kirstine Christiansen*, født i Skjærbæk Kro 1883. Af titl. Ejere kan nævnes Hans Dollerup og fra 1869 dennes Svigersøn, Christian Boel, den nuv. Ejers Fader.

Matr.-Nr. 10 m. fl. Hartk.: 11 Tdr. 7 Skpr. Der svares i Tiende

c. 170 Kr. Ejendomsskylden er 82,500 Kr. Brandassurance for Hovedbygning og Avlsbygninger 31,400 Kr., for Besætning, Inventar og Avl 35,200 Kr. Aarlig Ejendomsskyld Skat Kr. 90,75. Bidrag til Amtsrepf. c. 215 Kr. Bygningerne er forsikrede i »Den alm. Brandf. f. Landb.«; Besætn., Inv. og Avl i »Aalborg og Hjørring Amters Brandf.«. Det samlede Areal udgør 220 Tdr. Ld., deraf Ager 72, Eng 75, Kær 60, Skov 2, Hede c. 10, Have og Gaardsplads 1 Td. Ld. Gaarden drives af Ejeren.

Agermarken drives i en 9 Marksdrift med: 1. Rug, 2. Roer, 3. Havre, 4. Roer, 5. Byg, 6. Havre, 7., 8. og 9. Kløver og Græs. I Kærjorden tages i Regel to Sædafgrøder, hvorefter 4—5 Aars Græsleje, og i Engen tages een Sædafgrøde, hvorefter 8 Aars Græsleje. Besætn. bestaar f. T. af 30 Køer, 54 Stkr. Ungkvæg og Kalve, 2 Tyre, 8 Heste, 4 Plage, 2 Trækstude samt c. 10 Faar og Lam. Sidste Aar solgtes c. 70 Fedesvin og c. 10 Fedekreaturer. Kvægbesætn. er af jydsk Race. Mælken leveres til Vindblæs Mejeri. Det norm. Folkehold er 1 Fodermester, 1 Forkarl, 3 Karle, 1 Dreng, 2 Piger og 1 Daglejer samt i Roer og Høst Ekstramandskab.

Gaardens faste Maskiner drives ved Petroleumsmotor.

Dybvadgaard Hovedbygning er opført af Grundmur med Spaantag. Avlslængerne er byggede af Grundmur, tækkede med Straa, Spaan og Tagpap.

C. 300 Al. S. for Gaarden ligger et til denne hørende Teglværk med en aarlig Produktion af c. 300,000 Sten.

Til Ejendommen hører desuden 1 jordløst Hus.

**Sebberkloster** i Sebber S., Slet H., Aalborg A. Postforb.: Nibe. Nærmeste St.: Sebbersund. Gaarden ligger 1 Mil fra Nibe. Dens nuv.

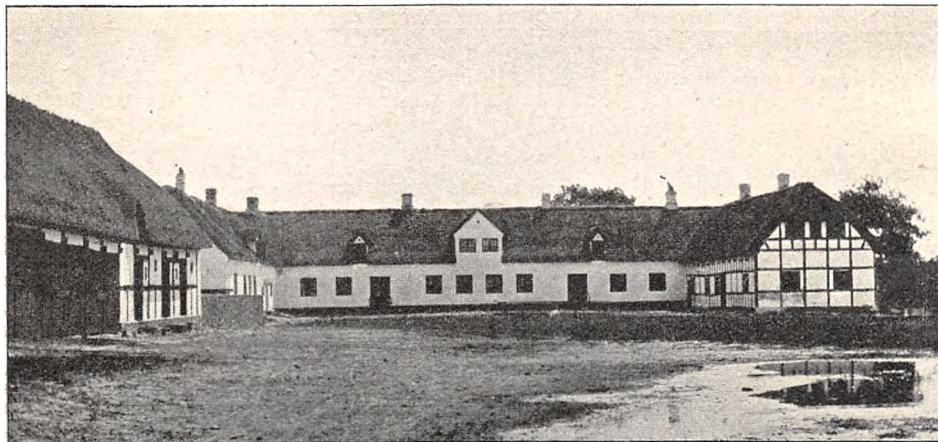

Sebberkloster.

Ejer er Hr. *Jens Chr. Svanholm*, som overtog den 1888. Hr. J. Chr. Svanholm er født paa Ejendommen 1850 og gift med *Anna M. Svanholm*, født i Ejstrup 1859.

Matr.-Nr. 1 a m. fl. af Sebberkloster. Hartk.: 19 Tdr. 3 Fdkr. 2½ Alb. Tiendefri Hovedgaardsjord. Ejendomsskylden er 80,000 Kr. Brandassurance for Hovedbygning 21,200 Kr., for Avlsbygninger 34,160 Kr., Besætning 23,180 Kr., Inventar 5820 Kr. og Avl 18,350 Kr. Aarlig Ejendomsskyld Skat 88 Kr. Bidrag til Amtsrepf. c. 310 Kr. Sidste Aars Kommune-

skat c. 770 Kr. Bygningerne er forsikrede i »Den alm. Brandf. f. Landb.«. Det samlede Areal udgør 580 Tdr. Ld., deraf Ager 200, Eng 100, Kær 50, Mose 50, Skov 75, Hede 100, Have og Gaardsplads 5 Tdr. Ld. Under Gaarden hører desuden et Søareal af c. 400 Tdr. Ld. af Sebber Bredning. Gaarden drives af Ejeren.

Agermarken drives i en 7 Marksdrift. Besætn. bestaar f. T. af 30 Køer, 70 Stkr. Ungkvæg og Kalve, 2 Tyre, 12 Heste, 10 Plage og Føl, 4 Trækstude samt c. 45 Faar og Lam. Sidste Aar solgtes 10 Fedesvin. Kvægbesætn. er af jydsk Race. Mælkemængden var sidste Aar gennemsn. c. 4000 Pd. pr. Ko; den leveres til Barmer Mejeri. Det norm. Folkehold er 1 Fodermester, 1 Forkarl, 4 Karle, 2 Piger, 2 Daglejere og i Roer og Høst 2 Mand ekstra.

Sebberkloster Hovedbygning bestaar af 3 rørtækte Fløje, af hvilke den v. Fløj er af Bindingsværk, medens den ø. Fløj og Midterfløjen er af Grundmur, alle byggede i 1 Stokværk. Avlsbygningerne, der er opførte 1835, er dels af Grundmur og dels af Bindingsværk.

Af Skoven er 40 Tdr. Ld. Naaleskov, Resten Løvskov; Skovskuldshartk. 1 Skp. 2 Fdkr. 1 $\frac{1}{2}$  Alb. og Ejendomsskyld 16,000 Kr.

Under Ejendommen hører 1 mindre Gaard, 3 Boelssteder og 10 jordløse Huse; Godsets Hartkorn er 4 Tdr. 4 Skpr. og Ejendomsskylden 33,000 Kr.

Til Sebberkloster hører Sebber Sogns Konge- og Kirketiende.

Sebberkloster eller Sebbergaard var tidligere et Nonnekloster og hørte under Viborg Bispestol. Ved Reformationen tilfaldt Klosteret Kronen, der 1537 gav Chr. Friis det i Forlehnning. 1561 blev det forlehnet til Jørgen Urnes Enke, Fru Anna Glob; men 1581 mageskiftede Fr. II Gaarden til Oluf Brockenhuus, † 1608, hvorefter den var i Slægten Brockenhuus Eje indtil 1697, da den blev solgt til Anders Madsen Klæstrup, hvis Arvinger 1708 afhændede den til Jørgen Gleerup. Hans Søn, Bagge Jørgensen Gleerup overtog Gaarden ved Moderens Død 1731, og 1781 overdrog hans Enke den til Svigersønnen, Prokurator P. Lund. 1805 solgtes Sebberkloster til Baron Juel og Justitsraad Møller, der ved Auktion 1810 afhændede Gaarden til Amtsforsvalter H. Svanholm. Han overdrog den 1835 til sine Brødersønner, Andr. og P. Svanholm, af hvilke sidstnævnte, den nuv. Ejers Fader, 1838 blev Enejer.



Valstedgaard.

**Valstedgaard** i Sebber S., Slet H., Aalborg A. Postforb., Telef. og nærmeste St.: Sebbersund, hvortil der er 1 $\frac{1}{4}$  Mil. Dens nuv. Ejer er Hr. Alfred

*Kjeldsen*, som købte den 1874. Hr. Alfred Kjeldsen er født paa Lerkenfeld v. Østrup 1847 og gift med *Johanne Rohde*, født i København 1851. Af tidl. Ejere kan nævnes Jakobsen og derefter Kammerjunker E. v. Hedemann.

Matr.-Nr. 25 a m. fl. Hartk.: 12 Tdr. 2 Skpr. 2 Fdkr. Der svares i Tiende c. 23 Tdr. Korn. Ejendomsskylden er 60,000 Kr. Brandassurance for Hovedbygning og Avlsbygninger 30,000 Kr., for Besætning, Inventar og Avl 39,000 Kr. Aarlig Ejendomsskyld Skat 66 Kr. Bidrag til Amtsrepf. 180 Kr. Sidste Aars Kommuneskat c. 360 Kr. Andre Afgifter c. 20 Kr. Bygningerne er forsikrede i »Den alm. Brandf. f. Landb.«; Besætn., Inv. og Avl i »Danmark«. Det samlede Areal udgør 185 Tdr. Ld., deraf Ager 94, Eng 55, Kær 30, Have og Gaardsplads m. m. 6 Tdr. Ld. Gaarden drives af Ejeren.

Agermarken drives i en 7 Marksdrift med: 1. Halvbrak, 2. Rug, 3. Kartofler, 4. Roer, 5. Byg, 6. og 7. Kløver og Græs. Besætn. bestaar f. T. af 24 Køer, 40 Stkr. Ungkvæg og Kalve, 3 Tyre, 8 Heste, 4 Plage og Føl samt 16 Faar. Sidste Aar solgtes 32 Fedesvin. Mælkemængden var sidste Aar gennemsn. c. 5500 Pd. pr. Ko; den leveres til Barmer Mejeri. Det norm. Folkehold er 1 Forkarl; 1 Staldkarl, 1 Røgter, 4 Karle og 4 Piger.

Valstedgaard Bygninger er opførte af Grundmur og tækkede med Straa og Tagpap.

Til Ejendommen hører 2 jordløse Huse.

**Kyø** i Ajstrup S., Slet H., Aalborg A. Postforb. og nærmeste St.: Halkjær. Gaarden ligger 1¼ Mil fra Nibe. Dens nuv. Ejer er Hr. Grev



Kyø.

*Kaj Tramp*, som overtog den 1904. Hr. Grev Kaj Tramp er født paa Ejendommen 1874.

Matr.-Nr. 1 a m. fl. af Kyø. Hartk.: 14 Tdr. 2 Skpr. 1 Fdkr. Tiendefri Hovedgaardsjord. Ejendomsskylden er 91,000 Kr. Brandassurance for Hovedbygning og Avlsbygninger 41,000 Kr., for Besætning, Inventar og Avl 42,000 Kr. Aarlig Ejendomsskyld Skat Kr. 100,10. Bidrag til Amtsrepf. c. 245 Kr. Sidste Aars Kommuneskat c. 400 Kr. Andre Afgifter 9 Tdr. Korn. Bygningerne er forsikrede i »Den alm. Brandf. f. Landb.«; Besætn., Inv. og Avl i »Danmark«. Det samlede Areal udgør 371 Tdr. Ld., deraf Ager 250, Eng 50, Kær 8, Mose 8, Skov 8, Hede 40, Have og Gaards-

plads 7 Tdr. Ld. Avlsgaarden er bortforpagtet til Hr. *Niels Kræmmer*, der er født i Skibsted 1880 og gift med *Johanne Sørensen*, født i Thisted 1881,

Agermarken drives i en 7 Marksdrift med: 1. Brak (delvis benyttet). 2. Rug, 3. Roer, 4. Blandsæd, 5. Havre, 6. og 7. Kløver og Græs. 30 Tdr. Ld. af Agermarken henligger som permanent Græsgang. Besætn. bestaar f. T. af 50 Køer, 70 Stkr. Ungkvæg og Kalve, 2 Tyre, 10 Heste, 10 Plage og Føl samt 40 Faar og Lam. Sidste Aar solgtes c. 80 Fedesvin. Kvægbesætn. vedligeholdes ved eget Tillæg og er af jydsk Race. Mælkemængden var sidste Aar gennemsn. c. 5000 Pd. pr. Ko; den leveres til Koppes Mejeri. Det norm. Folkehold er 1 Fodermester, 1 Forkarl, 2 Karle, 2 Piger, 1 Dag-lejer og om Sommeren 4 Polakker.

Gaardens faste Maskiner drives ved Vindmotor.

Kyø Hovedbygning er opført af Grundmur med Rørtag. Avslængerne er byggede dels af Grundmur, dels af Kampesten og tækkede med Rør og Tagpap.

Til Ejendommen hører 1 Hus med Jord.

Kyø tilhørte c. 1400 Slægten Tornekrannds, i hvis Besiddelse den var indtil Begyndelsen af det 17. Aarh., da Mikkil Nielsen som Slægtens sidste Mand solgte Gaarden til Jørgen Due, der atter afhændede den til Axel Rosenkrantz, efter hvem den gik over til Just Høeg, som 1626 solgte den til Kansler Chr. Friis. 1662 ejedes Kyø af Jørgen Seefeld, hvis Søn, Ulr. Seefeld, 1668 solgte den til Albrecht Itzen; dennes Svigersøn, Joh. Ad. de Clerque, solgte den 1711 til Justitsraad Peder Benzon, som 1718 overdrog den til Mathias Mørch. Senere tilhørte Gaarden Assessor Glee-rups Enke og derefter hendes Svigersønner, Matt. Johs. Wederkinck og P. Lund. Sidstnævntes Enke blev 1793 gift med C. P. Swindt, der 1797 solgte den til M. N. Monrad. Derefter ejedes den af Fru Sophie Magd. Poulson og fra 1803 af Sam. Dan. Warburg og Wulf Salomon, samt senere af M. Steinthal, Grosserer Olsen, Kmhr., Hofchef, Grev A. L. F. Tramp, † 1863, og dennes Søn. Grev Chr. Tramp, den nuv. Ejers Fader.



# HJØRRING AMT





**H**jørring Amt oprettedes i sin nuv. Udstrækning ifølge Reskript af 4/9 1793. Amtet er Danmarks nordligste og omfatter Størstedelen af Vendsyssel samt den østlige Del af Han-Herrederne, ligesom ogsaa Øerne Læsø og Hirsholmene i Kattegat og Øen Gjøl i Limfjorden hører ind under Amtet. Hjørring Amt grænser mod S. til Aalborg Amt og Limfjorden, mod S. V. til Thisted Amt, mod V. til Skagerak og mod Ø. til Kattegat. Mod N. ender Amtet i Skagens Odde, der løber ud i den mod Ø. vendende Spids »Grenen«.

Medens Vendsyssel i Oldtiden og den tidligste Middelalder sandsynligvis omfattede hele Landet N. for Limfjorden, indbefattede det paa Valdemar II's Tid kun de nuværende Herreder med Undtagelse af Øster Han-Herred, som hørte til Thysyssel. Efter 1660 bestod Vendsyssel af Aastrup, Børglum og Sejlstrup Amter, der tilsammen omfattede Vennebjerg, Dronninglund, Børglum, Hvetbo, Øster Han- og Kjær Herreder, dog med Undtagelse af Læsø og mindre Dele af Øster Han-Herred, der hørte til Aalborghus Amt.

Hvad Frugtbarheden angaar frembyder det nuv. Hjørring Amt selv for hinanden nærliggende Sognes Vedkommende store Forskelligheder. En stor Del af Amtet er opfyldt af et stærkt bakket Højdeparti mellem Sæby, Brønderslev, Hjørring og Frederikshavn, saakaldte »jydske Aas«, medens den øvrige Del af Vendsyssel er temmelig lavtliggende med mange Kær- og Mosestrækninger. Langs Vestkysten er Amtet opfyldt af Flyvesandsstrækninger.

I Bogen »Danmarckis oc Norgis Fructbar Herlighed«, som udkom i København 1656, beretter *Arent Berntsen Bergen*:

„VENDSNESSER er det største og fornemste aff Syslerne / som strecker sig fra Hals ved Bælt liggende / langs ud med Limfjorden / nesten til Wester-Haff / hvor det fra Hanherrit atskillis / en Deel ved Moras / en Deel ved en Sand nest same Haf / ud med hvilket det siden løber i Nordost ved 16 Mile til Skagen / som er det yderste Hiørne af Landet / hvor oc den farlige oc af Søfarende velbekiendte Grund eller Sand Skags-Riff sig langt i Soen udfylder / saa en hver forbi Seilende / som yderste fare vil undgaa / Landet i det ringeste ved 2 Ugsøes / nødis at fly. Men paa det den Søfarende / om Nattetide / icke der skulle komme til kort oc lide Skade / haffver Kongl. Mayt. paa samme Hiørnis yderste Landbred en stor Jldpande naadigst ladet opsætte / oc der hver Nat / saa lunge Skibene aff Vinteren icke formenis at seigle / med Steen Kul lader fyre / at de der ved kand advaris Riffvet at fly oc sig for Skade at tage vare. Fra Skagen strecker sig dette Sysels østre Side hen i synder til for<sup>re</sup> Hals igien ved 8 Mile weigs. Hvor aff er at mercke, at dette Sysel med Hanherrit af Hafvit nesten er omcingleet undertagen den ringe Lands Ort / hvor det med Ty grenker.“ . . .

Videre skriver A. B. Bergen:

„Dette Sysels fructbarhed belangende / da ligesom det udi Størelse de andre Sysle sluy offvergaar / saa kand det oc udi fructbarlig Eigenskab holdis for it af de beste / efftersom det bestaar udi maadelig feed oc fructbar Sæde-Jord / som til alle Slags Korn Sæd er meget beqvem. Oc er en stor Deel der aff Allsæd-Jord / hvilken er saa grodefuld / at den mod hver Siette Mars Giøding / Marligen / uden Hvile / kand dyrckis oc saais: de 3 Mar mellom Giødingen med Byg / oc de andre 3 Mar med Rug.“

„Indbyggerne kand oc underholde meget Qvæg / sampt tillegge mange Heste og Hopper / hvor til de aff Eng oc Græfning haffver gode Mittel / saa derfor Marligen fra dette Sysel saa store Partier aff Øyen oc andet Qvæg uddriffs / som nesten aff halffdelen aff alt det andet Nørre-Jylland.“

„Fiskerj haffve de aff Haffvet paa alle Sider / synderlig ved Skagen / Hirtz-holm oc Gladstrand / særdelis aff Corff / Hvilling / Kuller / Røcker oc flynder ofverflødigt. Med samme Fiske at salte / tørre oc forvare vide Indbyggerne saaledis at omgaais / at de af slikt Fiskerj sig god Formue samle. Besynderlig / uden for Hvedbo-Herrit 4 Mile langs Landet / udi Wester-Haff er it ofvermaade rigt Fiskerj aff flynder to gange om Marit / nemlig om Vaaren oc Høsten / at de deraff naar de torede ere / store Stæck / som Høle paa Landet opsætte / oc der med det gandske Sysel bespyse. Naar oc om Vaaren saadant Fiskerj aflader / tilfalder undertiden it andet oc saa megit got og rigt Fiskerj af Kuller oc Makreler / saa den omkring-boende Almue stor Hielp oc Fordeel deraf haffver.“

Der har, paa den Tid Arnt Berntsen Bergen skrev sin Bog, endnu ikke i Amtet været nogen følelig Mangel paa Skov, thi han meddeler:

„Skou er oc største Delen dette Sysel til all Nødtørft med forsiunet / i synderlighed den østre oc syndre Side / paa en Mil nær Skagen / hvor Horns-Herrit / Kiertz-Herrit / Børling-Herrit og Wennebiørg-Herrit findis: Saa Almuen der til deris Svin icke allene kunde haffve god Olden / men oc Tømmer til Bygning oc anden Brug / baade til egen Fornødenhed / saa vel som til at undsette med / som Westen paa Landet / ud mod Haffvet / ere boende: 3 Hvedbo-herrit / Jerløffherrit / oc Hanherrit / hvor ingen Skou findis.“

„Der er oc udi samme Skowe / saabelsom ellers paa Landet / lystig oc god Jagt aff store Diur / Ræffe / Harer / Greffvinger / sampt Skytterj aff alleslags fugl / Swane / Wildgies / Mar-Kocke / Ender oc deslige.“

„For saadan oc anden god Lyglighed oc Herligheds skyld velyndis dette Sysel af Udelen / som sig meget besitte paa Guds der at samle oc sig der at nedsette /

hvor ofver det oc med sköne Herre-Gaarde saaledis er bebyggt / at man derudi it Sogen finder 7 Herregaarde."

"Derforuden er dette Sysjel med sköne Landsbyer ganske bebyggt / jaa at sig derudinden befinder en meget stor Almue af it sterckt oc arbejdsjom folk / som icke allene deris Aulst oc Jordens Dyrkning vel forstaa at fordriffve: Men ere endoc gode Sofolk / som deris Næring til Søes / med fiffertj saavel som med Seiglaß / adspørge. De bygge oc vel ved ligholde deris Gaarde / jaa man der icke mange øde eller forfaldne Gaarde fornemmer."

I »Den Danske Atlas Eller Konge Riget Danmark« s 5. Bind, der, forfattet af Dr. Erik Pontoppidan og Etatsraad Hans de Hofman, udkom i København 1769, hedder det om Vendsyssel, efter at der først er gjort Rede for denne Landsdels geografiske Beliggenhed og Udstrækning, og efter at der er anstillet forskellige Betragtninger over Navnet Vendsyssels Oprindelse:

"J Henseende til disse Amters Bestaaffenhed, da er den største Deel deraf, midt igiennem Landet, skön Eiendom og plat Land med store Pletter sort Muld, ypperlig Græsning og Hæbiering, og paa nogle Steder Alsjæ-Jord. Saa er og Landstrekningen langs Limfjorden god Kornland og skön Engbond, hvilken dog paa mange Steder, hvor Engen staar under Vand, kunde meget forbedres. Men paa den hele Side mod Vester-Havet, lige til Skagens Sandbanker, er næsten intet andet end Klitter, Sand og ufrugtbart Land. Vore ældste Skribenter beskrive os derfor Vendsyssel som et gandste magert Land og den ufrugtbareste Egn af hele Jylland. Nu derimod avles, naar man undtager Klitterne, en stor Mængde Korn af Rug, Byg og Havre, endog til Udførsel, dog fortæres det meste af Indbyggerne, som æde og drikke vel. Paa sine Steder skal Ugerdyrkningen icke være at forbedre, men paa visse Steder har Bønderne mere Mark-Jord, end de vel kan bestride. J Egnen mellem Sæby og Gladsstrand, og andensteds, optages aarlig meget Hedeland og øde Jord, som besættes med nye Beboere og kommer vel frem til Ejernes Fordeel. Hør og Hamp saaes paa sine Steder endeel af, og vokser meget vel. J Egnen omkring Hjøring gøres af Hampen en god Deel Pak-Kerreder, som føres til Norge, forbruges til Sække og deslige: Men til Meel- og Mølesække bruge Bønderne Koehuder . . . Paa visse Strandkanter i Vendsyssel, saasom ved Gladsstrand, vøjer Strand Malurt hyppig, som bruges af fattige til Øl i steden for Humle, men af andre faages i Vand til at rense fæde og fustager med. Creatureur legges overalt i Vendsyssel og Handerrederne i Overflødighed til, saa at der aarlig gaaer ud af Landet 10,000 Stykker Stude, en anseelig Deel Heste og Køer, en stor Mængde Svin. Paa alle Landets Sider haves rigt Fifferie, i Synderlighed ved Hav-Siden, ved Skagen, Hirkholm, og Gladsstrand. Egeledes giver og Limfjorden paa den anden Side alle Slags Fiff, skönt icke altid i lige Mængde."

Ogsaa Fiskeriet i Landets ferske Søer og Aær er ifølge »Danske Atlas« rigeligt, og Vandet i Aaløbene tjener til Driften af en Del Vandmøller. — Om Jordsmonnets Beskaaffenhed hedder det bl. a.:

"Midt igiennem Vendsyssel gaaer i Jorden en Steen-Bevl eller Grund fuld af Steene lige fra Skagens Rif, samme stryger derfra midt igiennem Jylland, over Alheden, forbi Nør-Suede, og saa videre. fra Skagen til henimod Hjøring, som er ved syv Miiles Stækning og en meget ubehagelig Egn, saabelsom paa andre Steder ved Havet ere store Klitter og Sandbanker, som vel med Tiden kunde sammengroe, derjom de havde Fred for Creature og de omliggende ved Strandfjden icke bruge Klit-Taget og Marthalmen til Brændsel og anden Brug, hvorved Klitterne ei kan faae Tid til at groe sammen, og naar det med Rod opvækkes, foraarjages den høistskadelige Sandflugt. Vel har Loven, og langt ældre forordninger fra CHRISTIANI III Tid, lagt høi Brøde, saasom Tyv-Straf, Slaverie og deslige, paa dem,

jom oprykke Marholm og Klit-Tag, men da Proprietairerne vil nødig miste deres Folk og gjøre Beføstning paa at lade dem efter Loven affstraffe, bliver der oftest seet igiennem Fingre, og Straffen sjelden ersejveret."

I 6. Bind af »Beskrivelse over Agerdyrkningens Tilstand i Danmark«, som udkom i København 1810, skriver Professor i Landøkonomi *Gr. Begtrup* om Tilstandene i Hjørring Amt:

„J Almindelig at regne, ere vel de  $\frac{3}{4}$  Parter af Vendsyssel udfstiftede paa en 10 à 12 Aar . . . De fleste Steder have Jordbrugerne faaet deres Ugerlodder paa 2de Steder, Eng og Overdrev ligesaa paa 2de Steder, fordi Udflytningerne ere faa, sjelden mere end 5 à 4 fra en Bye paa 20 Gaardbeboere. . . .

De store Beføstninger stræmmer Lodsejerne for at flytte ud, og altsaa bliver Udfiftningen mindre gavnlig.

Kunde den Maade, at flytte Bøndergaardene paa Vogne, blive almindelig, var det jaare nyttig, thi formedelst den ringere Beføstning, ville mange flere Udflytninger skee og Udflytterne, saavel som de tilbageblivende Beboere, faae istedet for 2 irregulair Lodder, en regulair Ugerlod. Den ommeldte Flytningsmaade er practicabel."

Dernæst læser man med nogen Undren en indgaaende Beskrivelse af en saadan Gaardflytning, idet man forbavses over, at sliig »amerikansk« Fremgangsmaade ikke har været ualmindelig i Vendsyssel for over 100 Aar siden. Videre beretter *Begtrup*:

„Udfiftningen har kun paa faa Steder formeret Folkemængden, da Husenes Antal kun lidet ere forsøgede, men Producterne ere formerede ved en bedre Dyrkningsmaade og ved at indtage Overdrev til Ugerland. Hartkornet er vel stegen i Værdie paa de senere Aar, men Udfiftningen er ikke den eeneste Aarsag, Producternes høje Priis har maaffee mere Deel deri."

Om Agerdyrkningsredskaberne meddeler Professor *Begtrup*:

„De til Jordbruget nødvendige Redstaber have her endnu for det meste den Dannielse, Forfædrene gave dem, de ere tunge og ubequemme, imidlertid have de dog modtaget paa flere Steder nogle forbedringer. Ploven gjøres nu mindre, af godt Træ, og er bedre jernbunden, saa at den trækkes med fire Heste, saavel i Grøn- som Stubjord, ja enkelte pleje endog med to Heste. Forhen brugtes altid 6 Heste for Ploven i Grønjord, som endnu sees Exempler paa, endog i sandig Jord, paa den østre Side af Landet. De forhen brugelige Tiboels Harver, og Harver med Trætænder affaffes, og i det Sted bruges nu Tolboels Harver med Jerntænder. Tromler ere nu mere almindelige, tilforn gaves kun een eller to i et Sogn. Arbejdsvoagnene ere for smaa, og indtage for lidet, tildeels en følge af Vejenes Snæverhed og Slethed. Hver Bonde har nu i det mindste een beslagen Vogn, som for tredie Aar siden ikke var Tilfældet. Man bruger baade Bøg og El til Vogne, ere de af El beslaaes de, og ere da meget varigere end en ubeslaget Vogn af Bøg. Kornleen har ligeudstaaende Pinde paa Mejeredsselet, det aflaaer Kjernen, lægger Straaet uordentlig, og slider Halmen, at den bliver utjenlig til Tag. Tørvespaden er for tyk og kort i Bladet, hvorved Erven ilde dannes og hønsmuldrer. Kartoffelploven er paa enkelte Steder indført. Jerngrebe bruges nu mere, istedet for Trægrebe beslagne med Jern. Paa den vestre Side af Landet, som ei har Skov, bruges mere Jern paa Redstaberne end paa Østerkanten, især i Skovegnen; dernæst ligesom Bonden tiltager i Velstand, besitter han sig og paa at have bedre Redstaber, med Hensyn til Lethed og Varighed."

Hvad Jordbruget angaar, beretter *Begtrup*, at Alsædsdriften var meget almindelig; men efter Udskiftningen begyndte man dog at give Alsædsjorden et eller to Aars Hvile, idet den idelige Dyrkning med Korn, hoved-

sagelig Byg, Vaarrug og Havre, uden at rense Jorden ved Helbrak eller ved Dyrkning af Kartofler og Bælgsæd og uden at lade den hvile i Græsleje, virkede i høj Grad udpinende, saa at Udbyttet af Halm vel blev taaleligt, men kun med ringe Mængde eller svang Kærne. En medvirkende Aarsag til denne udpinende Drift af Agerjorden var, at man ofte have undladt at udskifte Kær- og Hedejorden, der saaledes udelukkende anvendtes til Kreaturerne Græsning. — At Agerjorden som Følge af den stadige Drift var stærkt befængt med Ukrudt, er en Selvfølge, men at man ogsaa førte en Kamp derimod, vil man se, naar Begtrup skriver:

„Alt luge Sæden, medens den groer paa Marken, fra gule Urter og andet stadeligt Ukrud, er en priselig Skik, som bruges i Skjottrup Bye paa 96 Tdr. Hartforn under Børglum Klosters Gods. Byen har indgaaet den forening i ældre Tider, at deres Mark synes hver Sommer, og hos hvem en Morgenfrue findes, betaler 24  $\beta$  i Straf. To Acre i Byen vare ved fremmed Sædeforn befængte, og Bonden var forpligtet til at sælge Sæden paa Marken til en fremmed Bye, at Byens Mark ei skulde blive befængt. I de Byer, hvor Jorden drives uden hvile, kaldet Ulsædsjord, er Ukrud en sand Landeplage, og der voxer Morgenfruer, pohlske eller vilde Vikker, Heire, Klinte, Svangel og Skrad i langt større Mængde end af Korn, drager Næringen bort og quæler Sæden.“

Med Hensyn til Husdyrene meddeler Begtrup, at Hesteracen i Vendsyssel er ypperlig, Hornkvæget er af en temmelig god Art, men dog ikke saa stor eller god, som i Thy. Faarene er smaa og spidshalede, med temmelig fin Uld, og Svinene er af en god Art, lavbenet, lang i Kroppen og temmelig stor og vægtig. — Pløjning med Stude er ikke ukendt, men dog ikke almindelig. Enkelte Steder, hvor Studene anvendes som Trækdyr, trække de med Panden, andre Steder med Skuldrene.

Havde Bonden paa en eller anden Maade Uheld i sin Bedrift, kunde den sørgelige Overtro ofte give sig Udslag i umenneskelig Grusomhed, saa ledes skriver Begtrup:

„Ved Overtro søger ofte Landmanden at afhjælpe tilstedende Vanhæld paa sine Creature, saaledes beretter Pastor Abel i Understed følgende Exempler: taber en Mand ved Sygdom eller Vanhæld Tid efter anden en Hest, nedgraver han i Stalden et levende fæl; døer af hans Hornqvæg, nedgraves i Døren af fæhuset en levende Kalv; ligeledes bruges at fuge en sort Hund levende, som bør skee taus, og derefter nedgraves den i fæhuset. Almuen bestyrkes i slige overtroiske og grufomme Midler ved de saa kaldte viise Mænd og Koner, d. e. berygtede Bedragere, som de søge Raad hos, og hvoraf der gives een eller flere i hvert Amt.“

Af særegne Industrigræne nævner Begtrup for Vendsyssel: Spinden og Væven, Ophugning af Træ, Fiskeri og Tangsalttilvirkning. Det hedder bl. a.:

„Qvindeskjønnet spinder og væver, men man vil paastaae, at de fattige og Huusmændskonerne ikke ere nær saa slittige, som Gaardmændenes Koner. Gaardmandens Kone spinder om Vinteren i al den Tid hun har tilovers fra huuslige forretninger, og om Sommeren, naar hun er fri for Markarbejde, væver hun, thi den Kunst forstaaer enhver Bondkone . . . . I følge denne Bønderkonernes huuslige flid, blide deres Børn bedre opdragne, og anførte til Arbejdsomhed, end Huusmændenes, og de førstes Børn ere bedre Tjenestefyende end de sidstes.“ . . . .

„I Skovegnen beskæftige Huusmændene sig med at skjære Træsko, gjøre sjerdinger, flette Kurve, ophugge Vogntømmer og andet Avlings-Redskab. I de skovløse Egne bestiller Mandkjønnet, endog af Daglønnerklassen, intet i de lange

Vinter-Aftener, de faa undtagne, som forstaae at binde Halm-løde og flette Hestepuder af Siv." —

„I de Sogne, som ligge nær Havet, have de arbejdsføre fattige god Næring af Fiskerie" . . . . .

Om Fabrikationen af Tangsalt hedder det: „fra de ældste Tider virkedes Salt af den grønne Tang ved Stranden, kaldet Bindedtang" . . . . og videre: „at Bønderne ydede Tangsalt i Landgilde." . . . . Tilvirkningen var dog sandsynligvis ikke særlig lønnende og denne Industri i Tilbagegang, thi Begtrup skriver: „Nu levende Folk kan meget vel erindre, at for 50 Aar siden kom Bønderne fra Dromminglund og tilgrændsende Sogne stiftig til Torvs og Marked i Aalborg med Tangsalt i form af Stene; men da Saltet var ureent, havde et graaligt Udseende, og var ei fri for Bitterhed, blev det kun kjøbt af fattige og smaa Familier" .

»Hjørring Amt«, beskrevet af Kammerjunker, Amtsforvalter *L. C. Brinck-Seidelin*, udkom i København 1828 som et Led af de Beskrivelser af Amterne, der i Begyndelsen af det 19. Aarh. blev udarbejdede paa Foranstaltning af Landhusholdnings-Selskabet.

Denne Afhandling indleder Brinck-Seidelin med en Oversigt over Amtets Udstrækning og Arealets Beskaffenhed. Han anfører, efter Beregning 1822 af Justitsraad, Landmaalings-Inspektør *J. Bruun*, det samlede Areal til 480,760 Tdr. Ld., deraf Plovland 285,123 Tdr. Ld., Mose og Kær 62,703 Tdr. Ld., Heder 86,666 Tdr. Ld., Flyvesandjorder 34,534 Tdr. Ld., Skovstrækninger 9231 Tdr. Ld. og Søplan 2503 Tdr. Ld. Efter dernæst at have givet en Oversigt over Folkemængden, gaar Brinck-Seidelin over til at omtale Befolkningens Karakter, Levesæt og Sædvaner. Han skriver bl. a.

„Vendelboerne er vistnok nidkjær for, at hans Rettigheder, virkelige eller indbildte, ikke skulle krænkes, især naar han troer, at hans Eftergivenhed vil synes forjagthed, den hans Kamerader ville spotte; han bliver da stivjindet, og troer han, at finde Medhold hos et Parti, hvis Bifald han ønsker at indhøste — thi forfængelig er han — da er han vanskelig at behandle . . . . Mæbenhjertig er han ikke, mindst i sin Omgang med dem, der ere over hans Stand; han troer letteligen at finde en forborgten Grund til ethvert Spørgsmaal, mener derfor, at han bør være paa sin Post, frygter at støde sig ved uforbeholden Tale og antager gjerne, at lidt Snuhed er fornøden for den flogte Mand." . . . .

„Det er ikke noget muntert Folk, Sang lyder sjældent, selv Høsten gaar stille af; derimod hører man adskillige ret vittige Indfald, og kommer det an paa teknisk Snille, kan neppe Bonden i nogenjomhelst dansk Provinds sættes over Vendsyssel. — Han er meget langsom i sine Bevægelser, og Arbeidet gaar ei hurtigt fra Haanden; Klimatet med Blæst og Taage tvinger ham til at tage megen føde til sig og klæde sig varmt, og derfra hans Langsomhed og Mangel paa Livlighed, men trolig er han ved Arbeidet, og udfører det sædvanligen godt" .

„Gjør Evnen ham det nogenlunde mueligt, vil han gjerne have sine Sager i Orden, især er Kjoretøiet hans Øieste, da det, fremfor alt andet, skaffer ham Anseelse; de Ungre ville gjerne være pænt klædte, og endog meget fattige maae de have en anstændig Paaklædning for Søndagen; men ibrigt er han meget oekonomisk, anskaffer sig ikke, hvad der kan undværes, og hvad han skal have, veed han altid at faae paa letteste Maade. Hans Nøisomhed i Mad og Drikke gaar saavidt, at man maatte blive mismodig derover, om den ei var aldeles nødvendig, naar han skulde jvare enhver sit. . . . . Meget spiser Bonden, og alt fra den tidlige Ungdom animeres han dertil af de Ældre" .

Naar saaledes — som tidligere anført — Pontoppidan i »Danske

Atlas« skriver, at »de æde og drikke vel«, mener han hermed sikkert i Retning af Kvantitet og ikke Kvalitet. Kun paa Øen Læsø finder man en forfinet Levevis, thi:

„ . . . . der har Kaffedrik indsneget sig. Efter Bings Beskrivelse over Øen af 1802, havde den da i 20 Aar været en almindelig Drik, og Øboerne vare da saa lidensfabeligt hengivne dertil, at de solgte høist fornødent Fødeforn for Kaffe. Senere er det saa langt fra, at den er aftaget, at den endog er taget til, og Cancellieraad Hesselholt, som har opholdt sig paa Læsø — jeg troer 40 Aar — har ytret for mig, at han befrygtede, at denne Lidensfab vilde have Øboernes Undergang til følge.“

Om Byggemaaden beretter Brinck-Seidelin, at:

„Bøndernes Bygninger bestaae af norff fyr- eller Grantømmer, Stolperne satte paa Kampestenene, og flinede Vægge; de ere lave, kun 7 à 8 Alen brede, men forsynede med Udflugt til hver Side, dog ei paa forsiden af Røllingen; dog findes forskjellige Steder, især i Nærheden af Hjørring, ret nette Gaarde med godt Tømmer og brændte Stene, ja enkelte opføre nu Røllingen — saa kaldes Stuehuset — af Grundmur. — Tagene lægges meget tykke. Til enhver Eiendom er saa stor Lade, at det kun er i saa Egne og i meget frugtbare Aar, at man seer Kornhøse. Her pynter Bonden sit Huus ved at hvidte den øverste Deel af Væggen. Indvendigen ere de fleste Vaaninger meget ringe: lave og indtnebne Værelser, Leergulve, smaa Døre, Vinduerne ei til at aabne og Bostabet meget fattigt; Kjøkkenet og Bryggerstet, som kaldes Fremmerstet, ere uden Loft; Fæhuset, der hedder Øsnet, er for lavt og indtnebet, men med Hensyn til Fordringen ret godt indrettet.“

Under Omtalen af Sædskiftet paapeger Brinck-Seidelin det uheldige i, at der fortrinsvis saas Byg i den meget skarpe Jord og at Gødskningen næsten altid udføres til Byg. Han skriver herom:

„Paa den meget frugtbare Jord er dette maaffee ei at dadle, da Bygget bedre taaler den overvættens Næring end Rugen, som, naar den anvises Plads efter det gjødede Byg, vel sikkrest bevares for Sygdom. Paa de sandede Jorder er det derimod en Hovedfeil; og meget var det at ønske, at Brugerne af skarpsandede Jorder, hvilke, al Understøttelse naaget, kun give usjelt Byg, vilde aldeles affaffe denne Sæd, tilbytte sig Byg for Rug, og lade Qvæget undvære Bygfoderet.“

Hvad Merglingen af Jorden angaar, da misbrugtes ogsaa i Hjørring Amt — som saa mange andre Steder i Landet — i den Tidsperiode Mergelen, idet man undlod sideordnet dermed at tilføre Jorden den nødvendige Staldgødning. Betydelige Hedearealer opdyrkedes ved Hjælp af Mergel, men blev den anvendt med Udellukkelse af Gødning, var Afgrøderne allerede 6—8 Aar efter yderst elendige paa den kun lidet muldholdige Jord. Brinck-Seidelin skriver derom:

„Men da den i Jylland herskende Fordom, at Mergelen indeholder Næring for Planterne, ogsaa her er almindelig blandt Bønderne, saa faaer den merglede Hedejord ikke Staldmøg, men besaaes i en Række af Aar indtil den saa gandske mangler Kræfter, at den ei engang giver Udsæden igjen, og Sønnen maa begræde, at Faderen ved Mergelens Brug opløste og nyttede al den frugtbarhed, Jorden indeholdt, uden at erstatte samme.“

De almindeligst dyrkede Sædarter var ifølge samme Forfatter: Rug, seksradet Byg og graa Havre, og ingen anden Landsdel i Danmark afveg mindre end Hjørring Amt i den uafbrudte Dyrkning af disse tre Sædarter. I Henseende til Dyrkningen af Foderplanter stod Amtet ogsaa langt tilbage, og Handelsplanter dyrkedes kun sjældent.

## Med Hensyn til Ævrets Opgivelse beretter Brinck-Seidelin:

„Saasnart Hæsten er tilendebragt, opgives Ævret, saaledes at Kreaturerne omvænke hvorsomhelst der er føde for dem; vel løber sædvanlig et Barn med flere Eieres Kreaturer, men Hensigten er ei at afholde dem fra andres Marker, men at forebygge, at de maatte vænke jaa langt bort, at de ei kunne naae hjem om Aftenen. Dette gjelder ei blot om Bøndernes, men og om Hovedgaardenes, Præstegaardenes og Kjøbstædernes Jorder. Lærerne ville see Stadfæstelse paa hvad før er viist, at Jordbruget her staaer paa et lavt Trin.

Ævret er saaledes opgivet til Vaarsæden er lagt, men fra da til Høsten tøirer eller vogter man Kreaturerne temmelig omhyggeligt.“

## Om Husdyrene meddeler samme Forfatter bl. a.:

„Vendtsysels Heste ere ei store, ikke ofte 10 Qvarteer og sjeldent derover, ei heller lange i Kroppen, men sædvanlig lette, muntre og raske til Arbeide, samt for Størstedelen snilde af Fortøi og Opførsel, have hvalvede Ribber og velsluttet Krop, dog med forskjel efter de forskjellige Egne . . . . .

„Man maa rose Bonden for den Omhu, han viser for sine Heste, baade i Henseende til deres Vinterrugt — hvor blot for rundelig Brug af Høe burde bortfalde --- og under deres Arbeide; thi, naar de staae paa Stald, mangle de aldrig hverken Nat eller Dag; han under dem altid noget Kjerne, behandler dem med Omhu under Arbeidet, bruger meget sjeldent Piffen, hverken overlæsjer dem eller jager dem over Kræfter; Drættet er vel afpasset; Startøi, hvorved der trækkes med Boven, bruges, og Bonden er altid opmærksom paa, hvad der maatte være i Veien for dem; den drægtige Hoppe behandles forsigtigt; aldrig er Bonden saa arm, at han jo har Dækkener til sine Heste, naar de, efter at være blevne varme, skulle staae stille, og aldrig har jeg seet ham glemme dem over Brændeviinsflasken i Kroen“ . . .

„Hornqvæget i Hjørring Amt er af ret god Race, ikke stort, men triveligt, og ei vanskeligt at fede, Hovedet er lidet, Kroppen temmelig lang, smal bag til, Ribbenene ikke for tæt paa hinanden, Bryttet har meget nedhængende Doglap, det er finknoklet, med temmelig lange fine Been, men ei sjeldent med Spat og Ringe ved Klovene, som vor Bonde kalder Træfko, og som gjør Driften paa frosjen Snee vanskelig, Lødet er aldeles forskjelligt, Kjødet er finktrævlet og, naar Qvæget fødes godt, lagvis blandet med fit; dog er der stor forskjjel, da i de Egne, hvor Græsningen er mager, og god Høbjergning mangler, Qvæget er af langt ringere Beskaffenhed.“

En meget væsenlig medvirkende Aarsag til Kvægets ringe Mælkelydelse finder man i det Forhold, at Malkekøerne den længste Tid af Aaret for lang Tid om Dagen staa uden Føde. Derom udtaler Brinck-Seidelin sig saaledes:

„Den ganste Sommer staae Malkekøerne inde om Dagen fra Kl. 11 til 2 eller 3, og baade Sommer, For- og Efteraar om Natten fra Mørkningen til det bliver Dag. Denne for Gjødsfens formerelse — især om Strøelse havde, hvilket ei er Tilfældet — saa gode Skik bliver vist til Skade for Melkningen, med Hensyn til, at de al denne Tid, som kortest er 10 Timer, staae uden Æde. Først i October og November Maaneder give de bedre Landmænd dem en Gist Aften og Morgen.“

Paa nogle af Amtets Gaarde holdtes Stude, paa andre Køer og paa atter andre baade Stude og Køer. Den tidligere betydelige Studehandling, der ogsaa for Hjørring Amt havde spillet en vigtig Rolle, var dog gaaet stærkt tilbage. Det hedder herom:

„Nu er der vel i Amtet kun Gaardene Voergaard, Uggersborggaard og Nerre-Elkjær, som stalde Stude, og det ei saa meget med Korn, som med udvalgt



Høe; men er den store Jndtægt af Studehandel mærkeligen aftagen, saa er dog det, der nu indkommer for Ungqvæg, Smør og det Korn, som til Staldfodringen medgif, meget mere, end hvad hiin Handel før indbragte."

Vender man Blikket tilbage og af de i det Foregaaende skildrede Forhold danner sig et Billede af Tilstandene i Amtet i tidligere Dage og deraf drager Sammenligninger med Nutiden, da finder man paa mange, ja paa de fleste Omraader store Forskelligheder, ikke mindst med Hensyn til de materielle Kaar, idet disse i Hjørring Amt — som overalt i Landet — er meget forbedrede; kun Skade, at dette igennem Tidernes mere og mere rastløse Uro ofte er sket paa Bekostning af gamle Dages jævne Ligefremhed og glade Tilfredshed, efterhaanden som de smaa og tarvelige Kaar er afløst af mere forfinede Sædvaner.

Det nuværende Hjørring Amt er i Følge »Statistisk Aarvog« (13. Aarvang 1908) i alt 51,80 □ Mil (2852,6 □ Km.). Det rummer 517,133 Tdr. Ld., hvoraf kun de 6773 Tdr. Ld. hører under Købstæderne, medens det øvrige udgør Amtets Landdistrikter. Det samlede Hartkorn (Ager og Engs samt halveret Skovskylds) udgør 16,087 Tdr., deraf under Købstæderne 216 Tdr.

Jordfordelingen i Landdistrikterne er, som følger: over 12 Tdr. Hartkorn er 81 Gaarde med tilsammen 1927 Tdr. Hartk., fra 8—12 Tdr. Hartk. er 74 Gaarde med i alt 712 Tdr. Hartk., fra 4—8 Tdr. Hartk. er 583 Gaarde med i alt 3083 Tdr. Hartk., fra 2—4 Tdr. Hartk. er 1573 Gaarde med i alt 4387 Tdr. Hartk., fra 1—2 Tdr. Hartk. er 1907 Gaarde med i alt 2739 Tdr. Hartk., fra  $\frac{1}{4}$ —1 Td. Hartk. er 4405 Huse med i alt 2340 Tdr. Hartk. og fra 0— $\frac{1}{4}$  Td. Hartk. er 6784 Huse med i alt 549 Tdr. Hartk. Af jordløse Huse findes 2896.

Med Hensyn til Besiddelsesmaaden, da findes af Ejendomme i Selveje eller Arvefæste 13,991 med 444,513 Tdr. Ld. og 14,472 Tdr. Hartk.; i mindeligt Fæste er 392 Ejendomme med 3314 Tdr. Ld. og 110 Tdr. Hartk., i Leje og Forpagtning 631 Ejendomme med 26,224 Tdr. Ld. og 931 Tdr. Hartk. Som Embeds- og Tjenesteboliger henligger 326 Ejendomme med 8629 Tdr. Ld. og 105 Tdr. Hartk. Amtets samlede Antal Ejendomme med Jordtilliggende i Landdistrikterne er 15,340 med 482,680 Tdr. Ld. og 15,618 Tdr. Hartk.

Af Husmandsbrug, oprettede i Henhold til Lovene af 24. Marts 1899, og 22. April 1904, fandtes i Amtet den 31. Marts 1908 i alt 116, til hvilke Statskassens samlede Udlaan udgjorde 433,341 Kr.

Ved Vurderingen til Ejendomsskyld i Henhold til Skattelovene af 15. Maj 1903 vurderedes samtlige Ejendomme i Landdistrikterne i Hjørring Amt til 141,713,000 Kr. Det skattepligtige Beløb blev ansat til 118,322,000 Kr. For de Gaarde, der har 12 Tdr. Hartk. og derover (1 Td. Hartk. i Gennemsnit svarende til 22,5 Tdr. Ld.), blev den gennemsnitlige Vurdering pr. Td. Hartk. 5898 Kr. og pr. Td. Ld. 262 Kr.; for Gaarde med 4—12 Tdr. Hartk. (1 Td. Hartk. = 23,5 Tdr. Ld.) blev den gennemsn. Vurdering pr. Td. Hartk. 6174 Kr. og pr. Td. Ld. 263 Kr.; for Gaarde med 2—4 Tdr. Hartk. (1 Td. Hartk. = 23,6 Tdr. Ld.) blev den gennemsn. Vurdering pr. Td. Hartk. 6504 Kr. og pr. Td. Ld. 275 Kr., og for Gaarde med 1—2 Tdr. Hartk. (1 Td. Hartk. = 30,7 Tdr. Ld.) blev den gennemsn. Vurdering pr. Td. Hartk. 7515 Kr. og pr. Td. Ld. 245 Kr. Samtlige Landbrugshuse — i alt 8443 Stkr.

med 2492 Tdr. Hartk. og 131,588 Tdr. Ld. — vurderedes i alt til 36,549,000 Kr. med en gennemsn. Vurdering af 14,669 Kr. pr. Td. Hartk. og 278 Kr. pr. Td. Ld.

Amtets samlede Vejrlængder er: Landeveje 39,<sup>10</sup> Mil og Biveje 271,<sup>52</sup> Mil.

Ved Opgørelsen d. 15. Juli 1907 var hele Amtets Areal 517,133 Tdr. Ld. Heraf var i alt Kornareal 131,258 Tdr. Ld., Rodfrugtareal 37,437 Tdr. Ld., andre Høstarealer 2376 Tdr. Ld., Brak og Arealer med Afgrøder til Nedpløjning 30,531 Tdr. Ld. samt Grøntfoder- og Græsningsarealer 181,786 Tdr. Ld., medens 3887 Tdr. Ld. var Hegn, Haver, Planteskoler, o. l. 10,603 Tdr. Ld. Moser til Tørveskær, 27,696 Tdr. Ld. Skove, Plantager og offentlige Anlæg, 5595 Tdr. Ld. offentlige og private Veje, Stier, Jernbaner o. l., 3763 Tdr. Ld. Byggegrunde og Gaardspladser, 1253 Tdr. Ld. Oplagspl., Grusgr., Kirkeg. og andre off. Arealer, 79,266 Tdr. Ld. væsentlig ubenyttede Arealer og 1682 Tdr. Ld. Vandarealer. Af Kornarealet var i alt 975 Tdr. Ld. be-saaet med Hvede, 44,105 med Rug, 4750 med 2-rd. Byg, 9697 med 6-rd. Byg, 24,685 med hvid (gul) Havre, 19,268 med graa (broget) Havre og 27,778 med Blandsæd til Modenhed. Af Rodfrugtarealet var i alt 7724 Tdr. Ld. dyrket med Kartoffler, 916 med Gulerødder, 418 med Runkelroer, 11,186 med Kaalrabi, 17,176 med Turnips og andre Foderroer, 15 med Sukkerroer og 2 med Cikorierødder. Af andre Høstarealer var 194 Tdr. Ld. dyrket med ren Bælgsæd, 38 med Boghvede til Modenhed, 1796 med Spergel til Modenhed, 5 med Tobak, 2 med andre Handelsplanter, 70 med Have-sager dyrkede i Marken og 11 Tdr. Ld. med »andre Planter«, medens 260 Tdr. Ld. var Frøavlsarealer. Af Brakarealer og Afgrøder til Nedpløjning var 9079 Tdr. Ld. Helbrak, 12,180 Halvbrak, 9164 benyttet Brak og 108 Tdr. Ld. Afgrøder til Nedpløjning. Af Grøntfoder- og Græsningsarealer henlaa 2554 Tdr. Ld. som Grøntfoderareal, 44,157 som Græsmark til Hø-slet og 70,461 som Græsmark til Afgræsning, medens 10,287 Tdr. Ld. var udlagt med vedvarende Græs og 277 med Lucerne; 32,952 Tdr. Ld. var Eng, 16,402 Kærjorder og 4696 Tdr. Ld. Fælleder.

Udbyttet af Høsten 1907 var for Amtet: 6668 Tdr. Hvede (8,<sup>8</sup> Fold), 278,563 Tdr. Rug (6,<sup>7</sup> Fold), 60,556 Tdr. 2-rd. Byg (8,<sup>9</sup> Fold), 122,909 Tdr. 6-rd. Byg (10,<sup>2</sup> Fold), 285,927 Tdr. hvid Havre (11,<sup>4</sup> Fold), 317,029 Tdr. graa Havre (11,<sup>4</sup> Fold), 262,266 Tdr. Blandsæd til Modenhed (11,<sup>2</sup> Fold), 711 Tdr. Boghvede, 1942 Tdr. Ærter og anden Bælgsæd, 414,694 Tdr. Kartoffler, 72,395 Tdr. Gulerødder, 4,203,040 Tdr. Foderroer og 4995 Centner Sukkerroer. Halmudbyttet var 523,663 Læs à 1000 Pd., Agerhø-Udbyttet 192,165 Læs à 1000 Pd. og Enghø-Udbyttet 127,403 Læs à 1000 Pd. I alt var Værdien af Amtets Høst i 1907: 31,307,964 Kr., d. v. s. 128 Kr. pr. Td. Ld. af det dertil anvendte Areal.

Af Heste fandtes den 15. Juli 1903 i Amtet 30,069 Stkr.; deraf 247 Hingste over 3 Aar, 7256 Vallakker over 3 Aar, 13,347 Hopper over 3 Aar og 9219 Plage og Føl. Af Hornkvæg fandtes 131,207 Stkr.; deraf 2429 Tyre, 629 Stude over 1 Aar, 15,743 Køer over 10 Aar, 35,718 Køer fra 6—10 Aar, 31,373 Køer under 6 Aar, 20,356 Kvier over 1 Aar, som ikke havde kælvet, og 24,959 Kalve under 1 Aar. Af Svin fandtes 98,325 Stkr.; deraf 342 Orner over 4 Maaneder, 10,926 Søer over 4 Maaneder, 26,427 Fedesvin over 4 Maaneder og 60,630 Grise. Af Faar fandtes 84,556 Stkr.; deraf 40,047 Faar, Væddere og Beder og 44,509 Lam. Desuden fandtes 1754 Geder og Kid, 483,949 Høns, 2133 Kalkuner, 34,412 Ænder, 31,636 Gæs og 6583 Bistader.

Samme Aar fandtes i Amtet 10,074 Hestebesætninger, 13,035 Hornkvæg-besætninger, 13,674 Svinebesætninger, 10,635 Faarebesætninger, 1318 Gedeholdere, 16,737 Fjerkræholdere og 2062 Ejere af Bistader.

Der findes for Øjeblikket i Hjørring Amt 4 Landboforeninger, nemlig: Hjørring Amts Landboforening, Han Herrredernes Landboforening, Landboforeningen »Vendsyssel« og Læsø Landboforening. I alt har Amtets Landboforeninger 4842 Medlemmer.

I Hjørring Amt virker for Tiden c. 15 statsunderst. Hesteavlsforeninger og c. 75 statsunderst. Kvægavlsforeninger. Desuden findes i Amtet c. 35 statsunderst. Kontrolforeninger og c. 85 Andelsmejerier.



## Horns Herred.

**G**aardbogaard i Raabjerg S., Horns H., Hjørring A. Postforb., Telef. og nærmeste St.: Aalbæk, hvortil der er  $\frac{1}{2}$  Mil. Dens nuv. Ejer er Hr. *Jørgen Wendelbo Larsen*, der er født i Roskilde 1851 og gift med *Engeline Margrethe Thorn*, født paa Bornholm 1858.

Matr.-Nr. 1 a m. fl. af Gaardbogaard. Hartk.: 2 Tdr. 7 Skpr. 2 Fdkr.  $\frac{1}{4}$  Alb. Ejendomsskylden er 406,000 Kr. Brandassurance for Hovedbygning og Avlsbygninger 220,000 Kr., for Besætning 64,000 Kr., Inventar 29,000 Kr. og Avl 35,000 Kr. Aarlig Ejendomsskyld Skat Kr. 446,60 Bidrag til Amtsrepf. Kr. 262,24. Bygningerne er forsikrede i »Den alm.

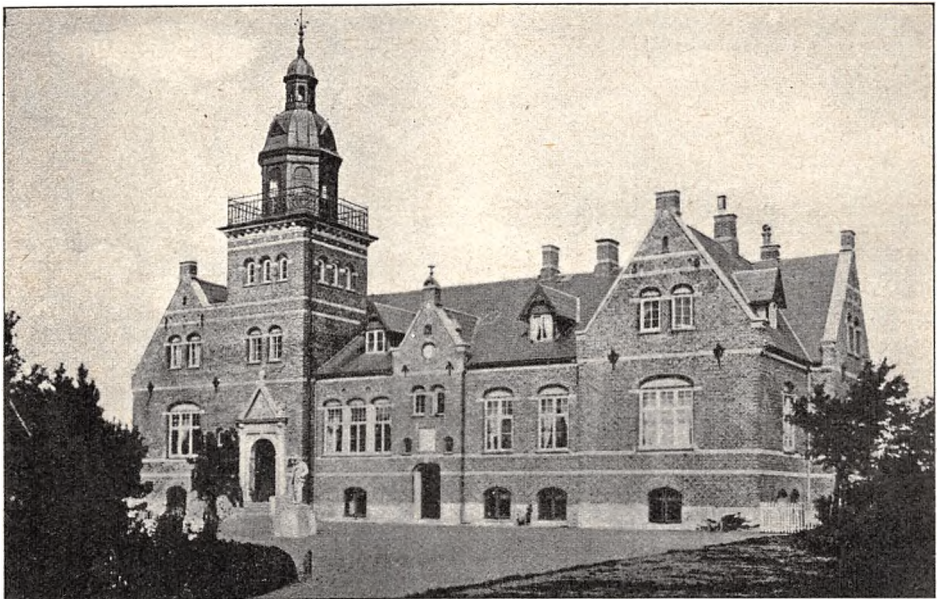

Gaardbogaard.

Brandf. f. Landb.«; Besætn., Inv. og Avl i »Danmark«. Det samlede Areal udgør 860 Tdr. Ld., deraf Ager 60, Eng 100, Skov 200, Hede 50, udtørret Areal 400, Have, Park og Gaardsplads 50 Tdr. Ld. Gaarden drives af Ejeren.

Højmarken, der bestaar af let sandmuldet Jord, drives i en 8 Marksdrift med: 1. Halvbrak, 2. Rug, 3. gul Rundbælg, 4. Rug, 5. Roer, 6. Vaarrug 7. og 8. Kløver og Græs. Driften er for det udtørrede Areal Vedkommende ikke regelmæssig. Besætn. bestaar f. T. af 160 Køer, 80 Stkr. Ungkvæg og Kalve, 5 Tyre, 16 Heste, 8 Plage og Føl samt 2 Trækstude. Sidste Aar solgtes c. 150 Fedesvin. Kvægbesætn., der vedligeholdes ved eget Tillæg, er af ren Jersey-Race. Udbyttet var sidste Aar gennemsn. 5242 Pd. Mælk med 307 Pd. Smør pr. Kø; Mælken behandles af Gaardens eget Mejeri. Det norm. Folkehold er 1 Forvalter, 1 Fodermester, 1 Forkarl, 7 Karle, 5 Piger, 8 Daglejere og i Roer og Høst 10 Mand ekstra.

Haven passes af 1 Gartner.

Gaardens faste Maskiner drives ved Damp.

Gaardbogaard Hovedbygning er opført 1893 af røde Sten i hollandsk Renæssancestil og forsynet med et smukt Taarn. Avlslængerne er alle meget gode og fortrinlig indrettede.

Til Ejendommen hører 1 mindre Gaard og 6 jordløse Huse.

Gaardbogaard nævnes allerede 1335, da den tilhørte Henrik Nielsen, der overdrog Gaarden til Vrejlev Kloster. 1577 blev den af Kongen tilskødet Fru Karen Rønnev. I Tidens Løb ødelagdes Markerne ganske af Sandflugt, og c. 1660 var den gamle Hovedgaard, Gaardbogaard, delt i 4 Gaarde, Nørre-Gaardbogaarde og Sønder-Gaardbogaarde. I det 19. Aarh.s Midte var den forudm betydelig større Gaarbo Sø svunden ind til at indtage et Areal af c. 900 Tdr. Ld., og 1854 paabegyndte Lodsjerne Udtørningsarbejder ved Uddybningen af Knasborg Aa, der dannede Afløb for Søen. Foretagendet mislykkedes til Dels, og 1880, da den nuv. Ejer af Lodsjerne erhvervede Retten til Søens Udtørring, var der kun tørlagt c. 250 Tdr. Ld. Ved Købet af Nørre- og Sønder-Gaardbogaarde samlede den nuv. Ejer atter Gaardbogaard og blev saaledes Genopretteren af denne Danmarks nordligste Herregaard. Tørlægningsarbejdet lykkedes ved omkring Søen at grave en c. 14,000 Al. lang og 6 Al. bred Kanal samt ved Uddybning af Knasborg Aa. Gaarden, der af den nuv. Besidder drives mønsterværdigt, er bekendt for sin Besætning af Jerseykvæg.

**Nørre-Elkjær** i Tversted S., Horns H., Hjørring A. Postforb. og nærmeste St.: Sindal. Gaarden ligger 3 Mil fra Hjørring og tilhører *et Interessentskab*, som købte den 1906. Interessentskabets Formand er Hr. *Janus A. Lassen*, Tversted.

Matr.-Nr. 1 a m. fl. af Nørre-Elkjær. Hartk.: 24 Tdr. 5 Skpr. 1 Fdkr. 2½ Alb. Tiendefri Hovedgaardsjord. Ejendomsskylden er 162,760 Kr. Brandassurance for Hovedbygning 27,900 Kr., for Avlsbygninger 61,600 Kr., Besætning 40,000, Inventar 10,000 Kr. og Avl 40,000 Kr. Aarlig Ejendomsskyld Skat Kr. 179,04. Bidrag til Amtsrepf. Kr. 481,22. Sidste Aars Kommuneskat c. 1000 Kr. Andre Afgifter c. 100 Kr. Bygningerne er forsikrede i »Den alm. Brandf. f. Landb.«: Besætn., Inv. og Avl i »Danmark«. Det samlede Areal udgør 705 Tdr. Ld., deraf Ager 500, Eng 20, Mose 30, Skov 100, Hede 50, Have og Gaardsplads 5 Tdr. Ld. Gaarden drives af Interessentskabet ved Hr. Bestyrer *Iver Dalum*, der er sødt i Brorstrup S. 1882 og gift med *Anna Kolstrup*, født i Ravnkilde S. 1886.

Agermarken drives i en 8 Marksdrift med: 1. Brak, 2. Rug, 3. Byg, 4. Roer, 5. Havre, 6., 7. og 8. Kløver og Græs. 100 Tdr. Ld. drives i en 5 Marksdrift med: 1. Halvbrak, 2. Rug, 3. Roer, 4. Havre, 5. Kløver og Græs. C. 120 Tdr. Ld. er stærk Lermuld med Lerunderlag; Resten er dels letmuldet Jord med lerblandet Sandunderlag og dels Sandmuld med Sandunderlag. Besætn. bestaar f. T. af 102 Køer, 58 Stkr. Ungkvæg og Kalve, 11 Tyre, 16 Heste, 4 Plage og Føl samt 12 Faar. Sidste Aar solgtes 132 Fedesvin. Kvægbesætn., der vedligeholdes ved eget Tillæg, er af rød dansk Race. Mælkemængden var sidste Aar gennemsn. c. 6000 Pd. pr. Kø; den leveres til Tversted Andelsmejeri. Det norm. Folkehold er 1

Fodermester, 1 Forkarl, 4 Elever, 4 Karle, 3 Piger, 5 Daglejere og om Sommeren 2 Polakker.

Nørre-Elkjær Hovedbygning er meget gammel, opført i 1 Stokværk, oprindelig af Bindingsværk, men nu for en Del af Grundmur; den er tækket med Tegl. Avlslængerne er alle opførte efter Brand 1892 af Grundmur med Trimpel og Paptage.

Til Ejendommen hører 1 Hus med Jord og 3 jordløse Huse.

Nørre-Elkjær ejedes tidl. af Fru Birgitte Lunge, † 1628. og senere af Markor Rodsteen, i hvis Slægt den forblev indtil 1695, da den gik over til Hans Fr. Levetzau, af hvis Søn, Ritmester Gert Diderik Levetzau, den 1704 blev solgt til Anders Brønsdorph. 1723 solgte Kammerjunker Jacob Bentzon som Udlægshaver Gaarden ved



Nørre-Elkjær.

Auktion til Assessor Lucas Kjærulf, af hvem den 1725 blev afhændet til Laurids Hauch. Efter hans Enke blev den 1740 paa Auktion solgt til Jens Brøndlund, hvis Enke, Anne Margrethe Eylandt, 1789 solgte den til Fuldm. Laurids Bartholin Schmidt. Af senere Ejere kan fra 1799 nævnes Henning og Peder Ring, og efter sidstnævntes Død 1858 gik Gaarden over til Henning Ring, fra hvem den gik over til Interessentskabet, som nu ejer den.

**Eskjær** i Mosbjerg S., Horns H., Hjørring A. Postforb. og nærmeste St.: Tolne. Telef.: Mosbjerg Nr. 3. Gaarden ligger 2½ Mil fra Frederikshavn. Dens nuv. Ejer er Hr. Landbrugskandidat *Chr. O. Holm*, som købte den 1880. Hr. Chr. O. Holm er født paa Ribberholt v. Frederikshavn 1856 og gift med *Else Margrethe Ottosen*, født paa Holtegaard i Dronninglund S.

Matr.-Nr. 1 a m. fl. af Eskjær og Maastrup Ejerlag. Hartk.: 10 Tdr. 5 Skpr. 3 Fdkr. 1½ Alb. Tiendefri Hovedgaardsjord. Der svares i Refusion af Præstetiende c. 4 Tdr. Korn. Ejendomsskylden er 95,000 Kr. Brandassurance for Hovedbygning 26,000 Kr., for Avlsbygninger 36,000 Kr., Besætning 29,800 Kr., Inventar 7000 Kr. og Avl 26,000 Kr. Aarlig Ejendomsskyld Skat Kr. 94,10. Bidrag til Amtsrepf. Kr. 217,14. Sidste Aars Kommuneskat Kr. 706,52. Bygningerne er forsikrede i »Den alm.

Brandf. f. Landb.«; Besætn., Inv. og Avl i »Aalborg og Hjørring Amters Brandf.«. Det samlede Areal udgør 479 Tdr. Ld., deraf Ager 260, Eng 40, Mose 69, Skov 95, Sø 1, Veje, Have, Park og Gaardsplads 15 Tdr. Ld. Gaarden drives af Ejeren.

Agermarken drives i en 9 Marksdrift med: 1. Brak (til Dels dyrket), 2. Rug, 3. Roer og Kartoffler, 4. Vaarsæd, 5. Ærter og et-aarig Græs, 6. Vaarsæd og Rug, 7., 8. og 9. Kløver og Græs. Agermarken er dels let Sandmuld og dels tørveholdig god Muldjord. For Tiden drives Fremavl af Glænøærter og graa Havre. Af det store Moseareal er 44 Tdr. Ld. indgaaet under »A/S Moshjerg Mosebrug« v. Tolne St. Dette Mosebrug er beregnet paa en aarlig Produktion af c. 4 Millioner Æltetørv. En Del af Mosen er kultiveret under Ledelse af Hedeselskabet, der her havde sin første Prøvestation i det nordlige Vendsyssel. Besætn. bestaar f. T. af 80 Køer, 40 Stkr. Ungkvæg og Kalve, 4 Tyre, 12—16 Fedekreaturer, 12 Heste samt 8 Plage og Føl. Sidste Aar solgtes 110 Fedesvin. Kvægbesætn. vedligeholdes dels ved eget Tillæg og dels ved Indkøb af Køer; den er af jydsk Race. Mælkemængden var sidste Aar gennemsn. pr. Ko 5976 Pd., med 3,16 pCt. Fedt ved et Forbrug af 3421 Foderenheder; den leveres til Mos-



Eskjær.

bjerg Mejeri. Det norm. Folkehold er 1 Forvalter, 1 Fodermester, 1 Malke-røgter, 1 Staldkarl, 1 Forkarl, 1—2 Elever, 4—5 Karle, 4 Piger, 2 Dag-lejere og i Roer og Høst 2 Mand ekstra.

Gaardens faste Maskiner drives ved Vindkraft.

Eskjær Beliggenhed er smuk, omgivet af Have, Park og Skov. De gamle Grave omgiver endnu Hovedbygningen og Fløjene mod Haven, medens de mod Gaardsiden er sløffede. En Bæk gennemstrømmer Haven og forsyner den 1 Td. Ld. store Karpedam med rindende Vand, i hvilket mange Vildænder befinder sig vel. Hovedbygningen, der stammer fra 1844 og er restaureret 1907, bestaar af 3 Fløje, Hovedfløjen med ny Kvist, alt af Grundmur med Tegltag. Avlsgaarden ligger S. for Hovedbygningen og bestaar af 3 Længer, hvoraf Laden, der er 126 Al. lang, er den sydligste; den ø. og v. Længe optages af Staldene. Alle Avlsbygningerne er gode og tidssvarende samt særdeles vel vedligeholdte.

Et Vandværk, der ved Stødhævert pumper Vandet op i en Beholder, forsyner hele Gaarden og et Springvand med fortrinligt Vand.

Til Ejendommen hører 3 Huse til 4 Familier.

Eskjær Skov bestaar af c. 80 Tdr. Ld. gammel Løvskov, med Bevoksning af Bøg, El og Ask, de øvrige 15 Tdr. Ld. er Naaletræs-Plantage i Alderen fra 12 til 16 Aar. Løvskoven er Landets nordligste og har et ualmindelig godt Sneppetræk. Læ- og Smaaplantninger i Marken fortsættes stadig.

C. 1400 ejedes Eskjær af Stig Pedersen Skovgaard og senere af Slægten Juell. I Begyndelsen af det 17. Aarh. tilhørte den Slægten Lunge; Holger Ulfstand døde paa Gaarden. 1670 solgte Christen Skeel Eskjær til Tønne Juell, der 1677 solgte den til Eiler Eilersen Holm, som døde 1706, hvorefter Gaarden tilfaldt hans Dattersønner, Anders og Laurids Brønsdorph. 1771 solgtes Eskjær til Chr. Fr. Rosen til Dronninggaard. Hans Enke afhændede den til Arent Rasmussen til Bratskov, der 1806 solgte den til Laurids Høyer. 1809 købte Byfoged, Kancelliraad Brandt Gaarden og solgte den 1810 til Forpagter Lyckegaard, der samme Aar afhændede den til Peder Madsen Holm, fra hvem den gik over til Sønnen, Chr. Pedersen Holm, og derefter til Svigersønnen, Bertel Larsen, af hvis Arvinger den nuv. Ejer, Chr. Pedersen Holms Sønnesøn, købte den. Gaarden har saaledes siden 1810 været i Slægten Holms Eje.

**Stensbæk** i Bindslev S., Horns H., Hjørring A. Postforb.: Bindslev. Nærmeste St.: Sindal. Telef. over Bindslev Central. Gaarden ligger c. 3



Stensbæk.

Mil fra Hjørring. Dens nuv. Ejer er Fru *Helene Klitgaard*, som overtog den efter sin 1ste Mand, Hr. Justitsraad Bang. Fru Helene Klitgaard er født paa Nørre-Elkjær 1859.

Matr.-Nr. 1 a m. fl. af Stensbæk. Hartk.: 22 Tdr. 4 Skpr. 2 $\frac{1}{2}$  Alb. Tiendefri Hovedgaardsjord. Ejendomsskylden er 135,000 Kr. Brandassurance for Hovedbygning 19,890 Kr., for Avlsbygninger 60,910 Kr., Besætning 37,000 Kr., Inventar 6000 Kr. og Avl 50,000 Kr. Aarlig Ejendomsskyld Skat Kr. 148,50. Bidrag til Amtsrepf. Kr. 431,98. Sidste Aars Kommuneskat 840 Kr. Andre Afgifter c. 10 Kr. Bygningerne er forsikrede i »Den alm. Brandf. f. Landb.«; Besætn., Inv. og Avl i »Danmark«. Det samlede Areal udgør c. 545 Tdr. Ld., deraf Ager 450, Eng 20, Mose c. 40, Skov c. 28, Have og Gaardsplads c. 7 Tdr. Ld. Gaarden drives af Ejerinden.

Agermarken drives dels i en 8 Marksdrift med: 1. Brak, 2. Rug, 3. Roer, 4. Byg eller Blandsæd, 5. Havre, 6., 7. og 8. Kløver og Græs; dels i en 7 Marksdrift med: 1. Brak, 2. Rug, 3. Byg eller Blandsæd, 4. Havre, 5., 6. og 7. Kløver og Græs. Halvdelen af Agermarken er Lermuld, Resten Sandmuld. Besætn. bestaar f. T. af 116 Køer, 35 Stkr. Ungkvæg og Kalve,



5 Tyre, 18 Heste samt 3 Faar. Sidste Aar solgtes c. 150 Fedesvin. Kvægbesætn. vedligeholdes ved eget Tillæg og er af jydsk Race. Mælken leveres til Bindslev Mejeri. Det norm. Folkehold er 1 Forvalter, 1 Fodermester, 1 Forkarl, 9 Karle, 4 Piger, 5 Daglejere og om Sommeren 4 Polakker.

Stensbæk Hovedbygning er opført 1744 i 1 Stokværk af Bindingsværk med Tegltag. Laden er meget gammel, bygget af Bindingsværk med solidt Egetømmer. Staldene er nyere.

Til Ejendommen hører 1 Teglværk, der aarlig producerer c. 200,000 Sten; desuden hører under Gaarden 1 Hus med Jord og 2 jordløse Huse.

Stensbæk ejedes 1543 og 1557 af Adelsmanden Jens Hansen, 1568 af Anders Thomsens Arvinger, 1586 af Mogens Andersen (Vognsen) og 1638 af Fru Sophie Brahe. 1662 var Stensbæk Ladegaard under Odden. 1740 solgtes Gaarden til Grev Chr. Rantzau, og 1750 afhændede Hans Wissing den til Jørgen Pallesen Kjørulf, hvis Datter, Anne, Kommerceraad Jens Berghs Enke, 1793 afstod den til sin Søn, Jacob Jørgen Bergh, som 1805 solgte den til Stiftsprovst P. M. G. Schierup. Kort Tid efter blev den af Kammerr. Arent Rasmussen tilskødet Christen Thomsen Lyckegaard og Chr. Schjøning, af hvem den 1807 blev solgt til Jens Boelund, fra hvem den overtoges af Statskassen, der 1826 solgte den til Chr. Bang, som overdrog den til sin Søn, Justitsraad H. C. E. Bang, hvis Enke, senere gift med Klitgaard, er den nuv. Ejerinde.

**Lerbæk** i Elling S., Horns H., Hjørring A. Postforb. og nærmeste St.: Frederikshavn, hvortil der er  $\frac{1}{2}$  Mil. Dens nuv. Ejer er Hr. *Frederik Jacobsen*, der er født paa Tjele 1848 og gift med *Anna Schrøder*.



Lerbæk.

Matr.-Nr. 1 a af Lerbæk. Hartk.: 24 Tdr. 5 Skpr. 2 Fdkr. 2 Alb. Tiendefri Hovedgaardsjord. Ejendomsskylden er 160,000 Kr. Brandassurance for Hovedbygning 30,000 Kr., for Avlsbygninger 57,000 Kr., Besætning, Inventar og Avl 100,000 Kr. Aarlig Ejendomsskyld Skat 176 Kr. Bidrag til Amtsrepf. c. 500 Kr. Sidste Aars Kommuneskat 1400 Kr. Andre Afgifter c. 25 Kr. Bygningerne er forsikrede i »Den alm. Brandf. f. Landb.«; Besætn., Inv. og Avl i »Danmark«. Det samlede Areal udgør 712 Tdr. Ld., deraf Ager 468, Skov 112, Strandgræsning 120, Have, Park og Gaardsplads 12 Tdr. Ld. Gaarden drives af Ejeren.

Agermarken drives i to 7 Marksdrifter med: 1. Brak, 2. Rug, 3. Roer

og Blandsæd, 4. Havre, 5., 6. og 7. Kløver og Græs. C. 70 Tdr. Ld. er Lermuld og c. 200 Tdr. Ld. dyb Muldjord med Sandunderlag; Resten er Jord af lettere Beskaffenhed. Besætn. bestaar f. T. af 112 Køer, 70 Stkr. Ungkvæg og Kalve, 7 Tyre, 16 Heste, 4 Plage samt 14 Faar. Sidste Aar solgtes 130 Fedesvin. Kvægbesætn. vedligeholdes ved eget Tillæg og er af jydsk Race. Mælkemængden var sidste Aar gennemsn. c. 4700 Pd. pr. Ko: den leveres til Nielstrup Andelsmejeri. Det norm. Folkehold er 1 Forvalter, 1 Forkarl, 7 Karle, 3 Røgttere, 2 Piger, 5 Daglejere og i Roer og Høst 8 Polakker.

Lerbæk Hovedbygning er opført i 1 Stokværk af Bindingsværk med Tegltag; den bestaar af 2 Fløje. Avlsgaardens Bygninger ere, med Undtagelse af en af den nuv. Ejer opført Kostald, alle af Bindingsværk med Straatage.

Til Ejendommen hører 8 jordløse Huse samt en Vandmølle.

Af Skoven er 70 Tdr. Ld. hovedsagelig gammel Løvskov; Resten er for Størstedelen Naaletræs-Plantage.

Lerbæk har alt fra gammel Tid været ejet af Adelsslægter, saaledes Slægterne Gyldenstjerne, Krognos, Podebusk, Rosenkrantz, Rodsteen og Kaas. Senere tilhørte den Slægten Arenfeldt: 1740 solgte Steen Arenfeldts Arvinger den ved Auktion til N. S. Würnfeld, i hvis Families Eje Gaarden forblev til 1774, da den købtes af Jørgen Brægaard, der atter 1792 solgte den til Hofjunker Markus Gøye Rosenkrantz. Efter ham ejedes den af Søren Brægaard og 1816 tilfaldt den dennes Svigersøn, Krigsassessor Chr. Fr. Møller, som allerede 1820 maatte sælge den til Agent Mads Bang, fra hvem den overtoges af Staten for resterende Skatter. 1828 solgte Nationalbanken Gaarden til Daniel Poppe, der 1839 afhændede den til Carl Fr. Martens. Denne solgte 1841 Lerbæk til Kammerherre Magnus v. Buchwaldt, efter hvem den gik over til Grevinde Sophie Scheel. 1881 blev Gaarden solgt til Fritz Buchwald, som 1886 solgte den til den nuv. Ejer.

**Ellinggaard** i Elling S., Horns H., Hjørring A. Postforb. og nærmeste St.: Frederikshavn, hvortil der er  $\frac{3}{4}$  Mil. Dens nuv. Ejer er Hr. *Viggo Tulein*, der er født i Frederikshavn 1863 og gift med *Marie Segelcke*, født i Hjørring 1869.

Matr.-Nr. 1 a m. fl. af Ellinggaard. Hartk.: 7 Tdr. 2 Skpr. 1 Fdkr.  $1\frac{1}{2}$  Alb. Tiendefri Hovedgaardsjord. Ejendomsskylden er 65,000 Kr. Brandassurance for Hovedbygning 16,000 Kr., for Avlsbygninger 24,000 Kr., Besætning 26,000 Kr., Inventar 10,000 Kr. og Avl 20,000 Kr. Aarlig Ejendomsskyld Skat Kr. 71,50. Bidrag til Amtsrepf. Kr. 151,22. Sidste Aars Kommuneskat Kr. 514,68. Bygningerne er forsikrede i »Den alm. Brandf. f. Landb.«; Besætn., Inv. og Avl i »Danmark«. Det samlede Areal udgør 172 Tdr. Ld., deraf Ager 152, Skov 15, Have og Gaardsplads 5 Tdr. Ld. Gaarden drives af Ejeren.

Agermarken drives i en 6 Marksdrift: 1. Brak, 2. Vintersæd, 3.  $\frac{1}{2}$  Roer  $\frac{1}{2}$  Byg, 4. Havre, 5. og 6. Kløver og Græs. Halvdelen af Agermarken er Lermuld, Resten af noget lettere Beskaffenhed. Hele Arealet er drænet. Besætn. bestaar f. T. af 60 Køer, 30 Stkr. Ungkvæg og Kalve, 5 Tyre, 7 Heste samt 2 Plage. Kvægbesætn. vedligeholdes ved eget Tillæg og er af Jersey-Race. Mælken leveres til Frederikshavn Mælkeforsyning. Det norm. Folkehold er 1 Fodermester, 1 Forkarl, 2 Karle, 3 Piger og 3 Daglejere.

Ellinggaard Hovedbygning stammer formentlig fra det 17. Aarh.; den er opført af Egebindingsværk i 1 Stokværk og tækket med Spaan. Avlsgaarden, der ligger i betydelig Afstand fra Hovedbygningen, er bygget dels af Grundmur, dels af Bindingsværk.

Ellinggaard ejedes i Begyndelsen af det 15. Aarhundrede af Familien Gyldenstjerne og senere, 1440, af Jes Bagge og 1462 af Morten Nielsen (Vognsen), hvis Dattersøn, Just Nielsen, ejede den 1513. 1543 tilhørte Gaarden Jens Munk og efter ham hans Søn, Christen Munk, og derefter 1557 dennes Svigersøn, Th. Svendsen (Orning). Jacob Sparre solgte den 1568 til Bjørn Kaas, hvis Datter, Fru Kirsten Kaas ejede den 1639; hendes Dattersøn, Knud Ulfeld, solgte 1652 Gaarden til Eiler

Evert Banner, som 1683 oprettede Hovedgaarden Bannerslund. 1692 overdrog han Ellinggaard til sin Svigersøn, Wulf Unger, hvis Enke, Vibeke Banner, 1695 solgte den til Fru Kirsten Beck, som samme Aar købte Bannerslund af Eiler Evert Banner. Derefter tilfaldt begge Gaardene hendes Svigersøn, Konferensr. og Stiftamtmand Jørgen Bille, og derefter hans Svigersøn, Grev Schack Vittinghof Holck, hvis Søn, Grev Burchard Georg Holck 1778 solgte Ellinggaard med Bannerslund til Niels Møllerup; dennes Enke, Karen Vraa Lassen, afstod den 1803 til sin Søn, Peder Tøgersen Møllerup, som solgte Ellinggaard til Morten Madsen, af hvem den kort efter blev afhændet til Kapt. Poul Uttermøhlen. 1811 købtes den paa Auktion af



Ellinggaard.

Fr. Udbye, men blev ved Auktion 1812 genkøbt af P. T. Møllerup, som Aaret efter solgte den til Peder Stoere. 1826 overtog Statskassen Gaarden og solgte den 1827 til N. V. Kähler, som 1842 afhændede den til Frederik Warburg, af hvem den 1854 blev solgt til C. Alsing. 1880 købtes den af H. C. Nyholm og gik derefter 1892 over til hans Søn, L. C. Nyholm, af hvem den nuv. Ejer købte Gaarden 1906.

**Mariendal** i Elling S., Horns H., Hjørring A. Postforb. og nærmeste St.: Frederikshavn, hvortil der er  $\frac{3}{4}$  Mil. Dens nuv. Ejer er Hr. A. Andersen, som købte den 1904. Hr. A. Andersen er født i Taars 1856 og gift med *Anna Christensen*, født 1878. Af tidl. Ejere kan nævnes Kähler, Jens Sejersén fra 1837, Joachim Mehrens fra 1852 og fra 1886 O. C. Pedersen, af hvem den nuv. Ejer købte Gaarden.

Matr.-Nr. 1 c m. fl. af Elling. Hartk.: 7 Tdr. 4 Skpr. 3 Fdkr.  $2\frac{1}{4}$  Alb. Der svares i Tiende c. 40 Kr. Ejendomsskylden er 75,000 Kr. Brandassurance for Hovedbygning 5600 Kr., for Avlsbygninger med Mølle 62,288 Kr., Besætning 16,000 Kr., Inventar 5000 Kr. og Avl 13,000 Kr. Aarlig Ejendomsskyld Skat Kr. 82,50. Bidrag til Amtsrepf. Kr. 161,64. Sidste Aars Kommuneskat 480 Kr. Bygningerne er forsikrede i »Den alm. Brandf. f. Landb.«; Besætn., Inv. og Avl i »Danmark«. Det samlede Areal udgør 170 Tdr. Ld., deraf Ager 168, Have og Gaardsplads 2 Tdr. Ld. Gaarden drives af Ejeren.

Agermarken drives i en 8 Marksdrift med: 1. Brak, 2. Rug, 3. Roer, 4. Blandsæd, 5. Havre, 6., 7. og 8. Kløver og Græs. Af Agermarken er 36 Tdr. Ld. stærk Lerjord, Resten god, dyb Muldjord. Besætn. bestaar f. T. af 40 Køer, 25 Stkr. Ungkvæg og Kalve, 2 Tyre, 8 Heste, 5 Plage og Føl samt 5 Faar. Sidste Aar solgtes c. 120 Fedesvin. Kvægbesætn. vedligeholdes ved eget Tillæg og er dels af jydsk Race og dels af Jersey-Race.

Mælkemængden var sidste Aar gennemsn. c. 5000 Pd. pr. Ko; den leveres til Kvissel Andelsmejeri. Det norm. Folkehold er 1 Fødermester, 1 Forkarl, 5 Karle, 3 Piger og 1 Daglejer.

Gaardens faste Maskiner drives ved Vandkraft.

Mariendal Hovedbygning er opført c. 1850 og tækket med Tegl. Avlslængerne er alle nye, opførte efter Brand 1893 og tækkede med Tagpap. Laden er bygget af Træ.

En stor Vandmølle støder tæt op til Hovedbygningen og drives ved Turbine; i en Del af Møllen er nu indrettet Maskinsnedkeri, der ligeledes drives ved Vandkraft.

**Bannerslund** i Elling S., Horns H., Hjørring A. Postforb. og nærmeste St.: Frederikshavn, hvortil der er  $\frac{3}{4}$  Mil. Dens nuv. Ejer er Hr. P. Mehrens, som købte den 1873. Hr. P. Mehrens er født 1844.

Matr.-Nr. 1 a m. fl. af Elling. Hartk.: 10 Tdr. 4 Skpr. 2 Fdkr.  $1\frac{3}{4}$  Alb. Der svares i Tiende c. 18 Kr. Ejendomsskylden er 77,000 Kr. Brandassurance for Hovedbygning c. 18,000 Kr., for Avlsbygninger 21,000 Kr., Besætning 21,000 Kr., Inventar 3800 Kr. og Avl 16,000 Kr. Aarlig Ejendomsskyld Skat Kr. 81,31. Bidrag til Amtsrepf. Kr. 208,52. Sidste Aars Kommuneskat 660 Kr. Bygningerne er forsikrede i »Den alm. Brandf. f. Landb.«; Besætn., Inv. og Avl. i »Danmark«. Det samlede Areal udgør c. 350 Tdr. Ld., deraf Ager c. 300, Eng 20, Plantage, Have og Gaardsplads 30 Tdr. Ld. Gaarden drives af Ejeren.

Agermarken drives i en 8 Marksdrift. Besætn. består f. T. af 70 Køer, 25 Stkr. Ungkvæg og Kalve, 2 Tyre, 10 Heste, 4 Plage samt 6 Faar. Sidste Aar solgtes c. 20 Fedesvin. Kvægbesætn. er af jydsk Race. Mælkemængden var sidste Aar gennemsn. c. 6000 Pd. pr. Ko; den sælges til Frederikshavn. Det norm. Folkehold er 1 Fødermester, 1 Forkarl, 5 Karle, 3 Piger og 3 Daglejere.

Bannerslund Hovedbygning er opført 1880 af Grundmur med Spaantag. Avlslængerne er opførte dels af Bindingsværk og dels af Kampesten. Til Ejendommen hører 2 jordløse Huse.

Bannerslund blev udskilt fra Ellinggaard 1799, da Fru Mollerup solgte den til L. B. Schmidt, der 1815 afhændede den til Agent Mads Bang, som samme Aar overdrog den til sin Søn, Chr. Bang, af hvem den 1838 blev solgt til Jørgen Gleerup Rehders, der 1842 solgte den til Fogh, hvis Arvinger afhændede Gaarden til den nuv. Ejer.

**Øster-Sortkær** i Elling S., Horns H., Hjørring A. Postforb. og nærmeste St.: Kvissel. Gaarden ligger 1 Mil fra Frederikshavn. Dens nuv. Ejer er Hr. *Sigurd French*, som overtog den 1907. Hr. S. French er født paa Ejendommen 1873 og gift med *Anna Marie Witzke*, født paa Als 1879. Af tidl. Ejere kan nævnes Schmidt, Chr. Knudsen (1828—64), Theodor Jørgensen (1864—69), Kammerjunker v. Holstein (1869—72), Buchwald (1872—1901) og James French, den nuv. Ejers Fader.

Matr.-Nr. 7 a m. fl. af Elling. Hartk.: 12 Tdr. 1 Skp.  $1\frac{1}{2}$  Alb. Der svares i Tiende c. 90 Kr. Ejendomsskylden er 60,000 Kr. Brandassurance for Hovedbygning 14,470 Kr., for Avlsbygninger 23,340 Kr., Besætning 20,000 Kr., Inventar 3500 Kr. og Avl 21,000 Kr. Aarlig Ejendomsskyld Skat 66 Kr. Bidrag til Amtsrepf. 226 Kr. Sidste Aars Kommuneskat 705 Kr. Besætn., Inv. og Avl er forsikret i »Danmark«. Det samlede Areal udgør 152 Tdr. Ld., deraf Ager 136, Plantage 14, Have og Gaardsplads 2 Tdr. Ld. Gaarden drives af Ejeren.

Agermarken drives dels i en 7 Marksdrift med: 1. Brak, 2. Roer, 3. Byg, 4. Havre, 5., 6. og 7. Kløver og Græs; dels i en 6 Marksdrift med:

1. Brak med Spergel, 2. Rug, 3. Roer, 4. Vaarsæd, 5. og 6. Kløver og Græs. 100 Tdr. Ld. er Lermuld med Lerunderlag, Resten er lettere Muldjord. Besætn. bestaar f. T. af 56 Køer, 30 Stkr. Ungkvæg og Kalve, 4 Tyre, 10 Heste og 1 Føl. Sidste Aar solgtes c. 80 Fedesvin. Kvægbesætn., der vedligeholdes ved eget Tillæg, er af jydsk Race. Mælkemængden var



Øster-Sortkjær.

sidste Aar gennemsn. 5930 Pd. pr. Ko; den leveres til Kvissel Andelsmejeri. Det norm. Folkehold er 1 Fødermester, 1 Elev, 1 Karl, 3 Piger og 3 Daglejere.

Øster-Sortkær er for Størstedelen opført 1865 efter Brand. Bygningerne er alle vel vedligeholdte. Hovedbygningen er bygget i Villastil i 2 Stokværk med Paptag.

Til Ejendommen hører 1 Arbejderbolig.

**Skaarupgaard** i Tolne S., Horns H., Hjørring A. Postforb. og nærmeste St.: Tolne. Gaarden ligger  $1\frac{3}{4}$  Mil fra Frederikshavn. Dens nuv. Ejer er Hr. J. Westengaard, som overtog den 1894. Hr. J. Westengaard er født paa Knivholt 1860 og gift med *Alexandra Larssen*, født paa Sludstrup 1862.

Matr.-Nr. 1 a m. fl. af Skaarupgaard. Hartk.: 14 Tdr. 1 Skp.  $1\frac{1}{4}$  Alb. Tiendefri Hovedgaardsjord. Ejendomsskylden er 76,000 Kr. Brandassurance for Hovedbygning 16,200 Kr., for Avlsbygninger 37,800 Kr., Besætning, Inventar og Avl 78,900 Kr. Aarlig Ejendomsskyld Skat Kr. 83,60. Bidrag til Amtsrepf. Kr. 284,08. Sidste Aars Kommuneskat Kr. 782,42. Bygningerne er forsikrede i »Den alm. Brandf. f. Landb.«; Besætn., Inv. og Avl i »Danmark«. Det samlede Areal udgør 700 Tdr. Ld., deraf Ager 237, Eng 60, Mose c. 10, Skov og Plantage 300, Hede c. 90, Have og Gaardsplads 3 Tdr. Ld. Gaarden drives af Ejeren.

Af Agermarken drives 150 Tdr. Ld. i en 7 Marksdrift med: 1. Brak, 2. Vintersæd, 3. Roer og Kartoffler, 4. Havre, 5., 6. og 7. Kløver og Græs. Resten, som det er Meningen at beplante, drives for sig. Besætn. bestaar f. T. af 70 Køer, 30 Stkr. Ungkvæg og Kalve, 2 Tyre, 10 Heste og 10 Plage. Sidste Aar solgtes c. 70 Fedesvin. Kvægbesætn. vedligeholdes ved eget Tillæg og er af Jersey-Race. Mælkemængden var sidste Aar gennemsn. c. 5200 Pd. pr. Ko; den leveres til Skærum Mejeri; der medgaar 17,0 Pd. Mælk pr. Pd. Smør. Det norm. Folkehold er 1 Fødermester, 1 Førkarl, 3 Karle, 4 Piger, 2 Daglejere og i Roer og Høst 4 Polakker; desuden 1 Skovfoged.

Gaardens faste Maskiner drives ved Petroleumsmotor.



Skaarupgaard.

Skaarupgaard Hovedbygning, der bestaar af en Hovedfløj og to Sidefløje, er opført i 1 Stokværk af Grundmur med Tegltag. Laden, der er bygget af Bindingsværk med usædvanlig svært Egetømmer, er meget gammel. Hestestalden er opført dels 1881 og dels 1886. Kostalden, der er nybygget, er forsynet med Jernbjælker og hvælvet Loft.

Til Ejendommen hører 4 jordløse Huse, for hvilke Brandassurancen er 5500 Kr. Skaarupgaard blev før 1558 af Poul Vinter overdraget til hans Søstersønner, Christen og Jens Christensen. 1568 ejedes Gaarden af Chrf. Pedersen. I det 17. Aarh. lagde Kapt. Jørgen Orning, † 1644, en Del Jord ind under Hovedgaarden. Hans Enke og Døtre arvede Gaarden efter ham. Senere overtoges den af Mogens Krabbe, hvis Broder, Otto Krabbe, 1687 solgte den til Rasmus Jørgensen. 1693 blev den af Christen Lauridsen tilskødet Otte Arenfeldt, og var derefter forenet med Lerbæk, indtil den 1795 af Marcus Gøye Rosenkrantz blev solgt til Bo Møller, der 1799 afhændede den til Peder Hansen Milling. Af senere Ejere kan nævnes C. Sørensen, P. Møller, C. C. Møller, O. L. Bang, P. C. W. Frederiksen, Prokurator E. K. Jørgensen og fra 1885 F. Westengaard, hvis Søn er den nuv. Ejer.

**Nørgaard** i Tolne S., Horns H., Hjørring A. Postforb. og nærmeste St.: Kvissel. Gaarden ligger  $1\frac{1}{2}$  Mil fra Frederikshavn. Dens nuv. Ejer er Hr. *Jørgen Glerup*, som købte den 1891. Hr. J. Glerup er født paa Vang v. Sulsted 1854 og gift med *Anna Klingenberg*, født i København 1857. Af tidl. Ejere kan nævnes P. Knudsen, P. Dahlin-Lisborg, Carl Bang og Riegels.

Matr.-Nr. 12 m. fl. af Tolne. Hartk: 12 Tdr. 1 Skp. 1 Fdkr.  $2\frac{1}{2}$  Alb. Der svares i Tiende c. 75 Kr. og c. 19 Tdr. Korn. Ejendoms-skylden er 58,000 Kr. Brandassurance for Hovedbygning 20,000 Kr., for

Avlsbygninger 31,000 Kr., Besætning 19,000 Kr., Inventar 4550 Kr. og Avl 16,000 Kr. Aarlig Ejendomsskyld Skat Kr. 63,80. Bidrag til Amtsrepf. Kr. 225,66. Sidste Aars Kommuneskat Kr. 594,34. Bygningerne er forsikrede i »Den alm. Brandf. f. Landb.«; Besætn., Inv. og Avl i »Aalborg og Hjørring Amters Brandf.«. Det samlede Areal udgør c. 310 Tdr. Ld., deraf Ager 180, Eng 10, Kær 20, Mose 30, Skov og Plantage 66, Have og Gaardsplads 4 Tdr. Ld. Gaarden drives af Ejeren.

Af Agermarken drives c. 130 Tdr. Ld. i en 7 Marksdrift med: 1. Brak, 2. Rug, 3. Roer, 4. Byg, 5. Havre eller Blandsæd, 6. og 7. Kløver og Græs. I det øvrige Areal drives Frøavl; der dyrkes Eng-Svingel efter ret stor Maalestok; Udbyttet er c. 500 Pd. pr. Td. Ld. Jordbunden er meget uensartet. Besætn. bestaar f. T. af 60 Køer, 16 Stkr. Ungkvæg og Kalve, 3 Tyre, 10 Heste, 4 Plage og Føl samt 6 Faar. Sidste Aar solgtes c. 50 Fedesvin. Kvægbesætn. vedligeholdes ved eget Tillæg og er af jydsk Race Mælkemængden var sidste Aar gennemsn. c. 4000 Pd. pr. Ko; den leveres til Kvissel Andelsmejeri. Det norm. Folkehold er 1 Fodermester, 1 Forkarl, 4 Karle, 3 Piger og 2 Daglejere.

Nørgaard Hovedbygning er opført dels 1839 og dels 1850, tækket med Tagpap.

Til Ejendommen hører 1 Arbejderhus.

Af Skovarealet er 4 Tdr. Ld. gammel Skov, medens Resten er Naaletræsplantage fra 2 til 20 Aars Alderen.

**Høgholt** i Hørmested S., Horns H., Hjørring A. Postforb. og nærmeste St.: Sindal. Telef.: Sindal Nr. 24. Gaarden ligger 2 Mil fra Hjør-



Høgholt.

ring. Dens nuv. Ejer er Hr. Løjtnant *Niels Brüel*, der er født paa Vrejlev-kloster 1869 og gift med *Ellen Holm*, født i Aalborg 1874.

Matr-Nr. 1 a m. fl. af Høgholt. Hartk.: 24 Tdr. 6 Skpr.  $\frac{3}{4}$  Alb. Tiendefri Hovedgaardsjord. Ejendomsskylden er 181,000 Kr. Brandassurance for Hovedbygning 68,339 Kr., for Avlsbygninger 101,730 Kr., Besætning 50,000 Kr., Inventar 15,000 Kr. og Avl 50,000 Kr. Aarlig Ejendomsskyld Skat Kr. 196,68. Bidrag til Amtsrepf. Kr. 508,58. Sidste Aars Kommuneskat Kr. 1694,13. Bygningerne er forsikrede i »Den alm. Brandf. f. Landb.«; Besætn., Inv. og Avl i »Danmark«. Det samlede Areal udgør

523 Tdr. Ld., deraf Ager 410, Eng 80, Veje, Have, Park og Gaardsplads 33 Tdr. Ld. Gaarden drives af Ejeren.

Agermarken drives i en 7 Marksdrift. C. 30 Tdr. Ld. dyrkes aarlig med Roer. 25 Tdr. Ld. Ager er permanent Græsgang. Besætn. bestaar f. T. af 130 Køer, 80 Stkr. Ungkvæg og Kalve, c. 10 Tyre, 16 Heste samt 12 Plage og Føl. Sidste Aar solgtes c. 300 Fedesvin. Kvægbesætn. vedligeholdes ved eget Tillæg og er af jydsk Race. Mælkemængden var sidste Aar gennemsn. c. 6000 Pd. pr. Ko; den leveres til Høgholt Mejeri. Det norm. Folkehold er 1 Forvalter, 1 Fodermester, 1 Forkarl, 4 Røgttere, 8 Karle, 5 Piger, 2 Daglejere og i Roer og Høst 6 Mand ekstra.

Gaardens faste Maskiner drives ved Damp.

Høgholt gamle, anselige Hovedbygning bestaar af 3 Fløje. Hovedfløjen er opført i 2 Stokværk, og midt paa Fløjen mod Borggaarden hæver sig et fritstaaende, rundt Taarn, opført af røde Munkesten og med kobbertækt Spir. Begge Sidefløjene er byggede i 1 Stokværk. Avlsbygningerne er alle opførte af svær Grundmur, til Dels med muret Trimpel og tækket med Tagpap, særdeles praktiske samt meget smukke og solide.

Til Ejendommen hører 1 Fæstehus med 4 Tdr. Ld. og 3 Arbejderhuse, hvert med c.  $\frac{1}{2}$  Td. Ld.

Høgholt blev 1340 solgt af Aage Pedersen af Aal til Kongens Marsk, Erik Nielsen, og ejedes 1588 af Fru Karen Banner, gift med Gregers Ulfstand, og derefter af dennes Datterdatter, Fru Hilleborg Grubbe, som var gift med Sivert Grubbe; hans Datter Else, der var gift med Jochum Beck, ejede Høgholt 1638, hvorefter den ejedes af Fru Elisabeth Lunge, af hvis Arvinger, Frantz Rantzau og Christen Skeel, den blev købt 1660—62 af Erik Rosenkrantz til Rosenholm, som solgte den 1687 til Albert Bille, der straks igen solgte den til Ejler Ejlersen Holm, efter hvem den kom til Svigersønnen, Justitsr. Jesper Jespersen. Ved Auktion 1775 blev Gaarden solgt til Henrik Henriksen, der ejede den til sin Død 1803, hvorefter den blev solgt til Arent Rasmussen. Efter ham ejedes Hovedgaarden til 1828 af Feveile og derefter af Chr. Langvad, hvis Enke 1844 solgte den til Riis, der 1857 afhændede den til Hornemann, som 1865 overdrog Gaarden til Ferd. Tutein. 1899 solgte denne Høgholt til C. Olsen, der afhændede den til Hansen, som atter 1904 solgte Gaarden til den nuv. Ejer.

**Høglund** i Hørmested S., Horns H., Hjørring A. Postforb. og nærmeste St.: Sindal. Telef.: Sindal Nr. 3. Gaarden ligger c. 2 Mil fra Hjør-

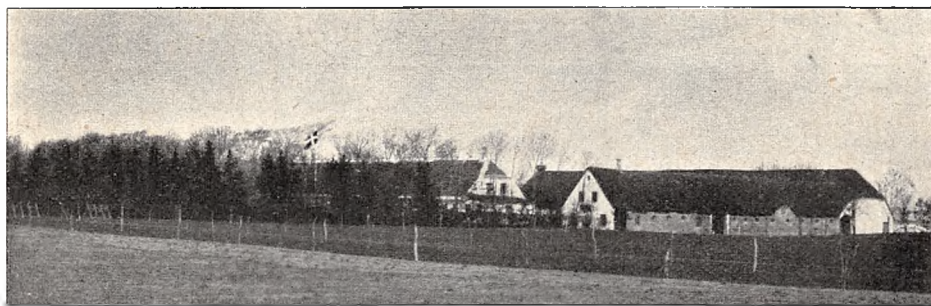

Høglund.

ring. Dens nuv. Ejer er Hr. *Hans Chr. Henrik Nielsen*, som overtog den 1905. Hr. H. Chr. H. Nielsen er født paa Ejendommen 1873 og gift med *Kirsten Marthine Christensen*, født i Hjørring 1881.

Matr.-Nr. 3 a m. fl. af Høgholt. Hartk.: 6 Tdr. 2 Skpr. Der svares i Tiende 6 Tdr. Korn. Ejendomsskylden er 85,000 Kr. Brandassurance for Hovedbygning 15,162 Kr., for Avlsbygninger 31,484 Kr., Besætning



26,550 Kr., Inventar 12,900 Kr. og Avl 24,350 Kr. Aarlig Ejendomsskyld Skat Kr. 93,50. Bidrag til Amtsrepf. Kr. 165,50. Sidste Aars Kommuneskat Kr. 442,24. Bygningerne er forsikrede i »Den alm. Brandf. f. Landb.«; Besætn., Inv. og Avl i »Aalborg og Hjørring Amters Brandf.«. Det samlede Areal udgør 216 Tdr. Ld., deraf Ager 180, Eng c. 30, Have, Veje og Gaardsplads c. 6 Tdr. Ld. Gaarden drives af Ejeren.

Agermarken drives i en 7 Marksdrift med: 1. Benyttet Brak, 2. Rug, 3. Roer, Blandsæd eller Byg, 4. Havre, 5., 6. og 7. Kløver og Græs. Engene benyttes til Græsning. Agermarken er hovedsagelig Sandmuld. Besætn. bestaar f. T. af 75 Køer, 35 Stkr. Ungkvæg og Kalve, c. 4 Tyre, 10 Heste, 5 Plage og Føl samt 2 Faar. I Gennemsnit sælges aarlig c. 150 Fedesvin. Kvægbesætn. vedligeholdes ved eget Tillæg og er af jydsk Race. Mælkemængden var sidste Aar gennemsn. c. 6150 Pd. pr. Ko; den leveres til Høgholt Mejeri. Det norm. Folkehold er 1 Fodermester, 1 Forkarl, 10 Karle og 4 Piger.

Gaardens faste Maskiner drives ved Petroleumsmotor.

Høglund Hovedbygning er opført af Grundmur med Tegltag. Alle Avls-længerne er ligeledes af Grundmur, hovedsagelig tækkede med Straa og meget velindrettede.

En Hjelms, tækket med Tagpap, er 1906 opført N. Ø. for Gaarden.

Høglund har tidligere hørt under Høgholt. Af tidl. Ejere kan nævnes Peder Hansen Milling, som 1811 solgte den til Jens Groulef, der 1832 afhændede den til Carl Ludv. Vilh. Smith, af hvem den 1851 blev solgt til Gleerup. 1857 købtes Gaarden af Langheim, der 1869 solgte den til den nuv. Ejers Fader, S. P. V. Nielsen.

**Moien** i Hørmested S., Horns H., Hjørring A. Postforb. og nærmeste St.: Sindal. Gaarden ligger 2 Mil fra Hjørring. Dens nuv. Ejer er



Moien.

Hr. A. Ræbild, som overtog den 1905. Hr. A. Ræbild er født paa Ejendommen 1873 og gift med *Vilhelmine Bøving*, født v. Ringsted 1877. Gaarden har i en længere Aarrække været i Familiens Eje.

Matr.-Nr. 10 a m. fl. Hartk.: 6 Tdr. 5 Skpr. 2 Fdkr. 2½ Alb. Der svares i Tiende 6 Tdr. Korn. Ejendomsskylden er 55,000 Kr. Brandassurance for Hovedbygning 11,000 Kr. og for Avlsbygninger 21,600 Kr. Aarlig Ejendomsskyld Skat Kr. 60,50. Bidrag til Amtsrepf. Kr. 138,46. Sidste Aars Kommuneskat 433 Kr. Bygningerne er forsikrede i »Den alm. Brandf. f. Landb.«. Det samlede Areal udgør c. 172 Tdr. Ld., deraf Ager c. 140, Eng 28, Have, Veje og Gaardsplads 4 Tdr. Ld. Gaarden drives af Ejeren.

Agermarken drives dels i en 8 Marksdrift med: 1. Brak, 2. 6-rd. Byg. 3. Roer, 4. 2-rd. Byg, 5. Havre, 6., 7. og 8. Kløver og Græs; dels i en anden 8 Marksdrift med: 1. Brak, 2. Spergel, 3. Rug, 4. Blandsæd, 5. Rug, 6., 7. og 8. Kløver og Græs. Besætn. bestaar f. T. af 48 Køer, 21 Stkr. Ungkvæg og Kalve, 3 Tyre, 6 Heste, 2 Plage og Føl samt 4 Faar. Sidste Aar solgtes c. 50 Fedesvin. Mælkemængden var sidste Aar gennemsn. c. 4500 Pd. pr. Ko; den leveres til Høgholt Mejeri. Det norm. Folkehold er 1 Fodermester, 1 Forkarl, 3 Karle, 4 Piger og 1 Daglejer.

Moien er opført efter Brand 1886. Avslængerne er meget velindrettede. I Kostalden findes Jernbjælker og murede Hvælvinger.

**Birket** i Hørnsted S., Horns H., Hjørring A. Postforb. og nærmeste St.: Sindal. Gaarden ligger 2 Mil fra Hjørring. Dens nuv. Ejer er Hr.

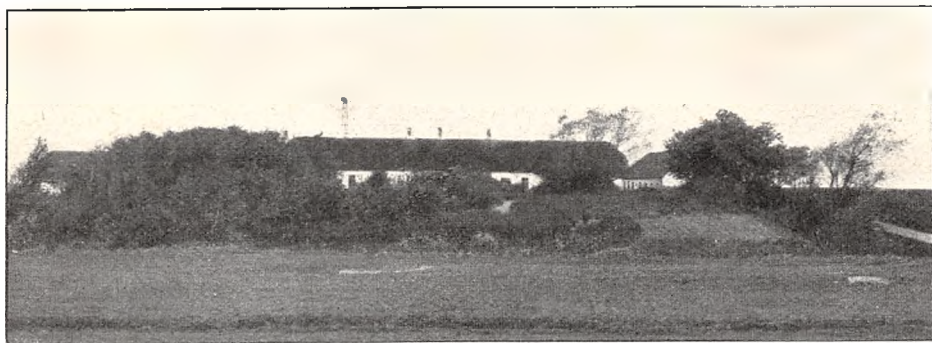

Birket.

*Jens Jensen*, som købte den 1885. Hr. J. Jensen er født i Hundslev 1845 og gift med *Elmine Olesen*, født i Vrensted 1860. Af tidl. Ejere kan nævnes *Marcus Høyer*, *Rygaard* og *Thomsen*.

Matr.-Nr. 12 a m. fl. Hartk.: 11 Tdr. 2 Skpr. 2½ Alb. Der svares i Tiende c. 12½ Td. Korn. Ejendomsskylden er 67,300 Kr. Brandassurance for Hovedbygning og Avlsbygninger c. 34,000 Kr., for Besætning c. 30,000 Kr., Inventar og Avl c. 20,000 Kr. Aarlig Ejendomsskyld Skat Kr. 74,03. Bidrag til Amtsrepf. Kr. 238,88. Sidste Aars Kommuneskat 650 Kr. Andre Afgifter c. 20 Kr. Bygningerne er forsikrede i »Den alm. Brandf. f. Landb.«; Besætn., Inv. og Avl i »Aalborg og Hjørring Amters Brandf.«. Det samlede Areal udgør 277 Tdr. Ld., deraf Ager 200, Eng 60, Plantage, Have og Gaardsplads 17 Tdr. Ld. Gaarden drives af Ejeren.

Agermarken drives i en 7 Marksdrift med: 1. Brak, 2. Rug, 3. Roer, 4. Havre, 5., 6. og 7. Kløver og Græs. En Del af Engarealet er kultiveret. Besætn. bestaar f. T. af 64 Køer, 30 Stkr. Ungkvæg og Kalve, 2 Tyre, 8 Heste, 4 Plage og Føl samt 6 Faar. Sidste Aar solgtes c. 90 Fedesvin. Kvægbesætn. vedligeholdes ved eget Tillæg og er af jydsk Race. Mælken leveres til Høgholt Mejeri. Det norm. Folkehold er 1 Fodermester, 1 Forkarl, 4 Karle, 2 Piger og 1 Daglejer.

Gaardens faste Maskiner drives delvis ved Vindmotor.

Birket Bygninger er ret anelige, opførte af Grundmur med Straatage. En Svinestald er opført 1906 af Grundmur med ildfast Loft og Jernbjælker.

Til Ejendommen hører 1 jordløst Hus.

Plantagen er i Alderen fra 12 til 18 Aar; 10 Tdr. Ld. agtes yderligere beplantet.

**Korsholt** i Hørmested S., Horns H., Hjørring A. Postforb. og nærmeste St.: Sindal. Gaarden ligger 2¼ Mil fra Frederikshavn. Dens nuv. Ejer er Hr. *Chr. Olesen*, som overtog den 1902. Hr. Chr. Olesen er født paa Nejest 1864 og gift med *Else Mortensen*, født paa Ravnkilde 1871. Gaarden har siden 1796, da den nuv. Ejers Oldefader, Palle Olesen, købte den, været i Familiens Eje.

Matr.-Nr. 24 a m. fl. Hartk.: 6 Tdr. 5 Skpr. 1½ Alb. Der svares i Tiende c. 14 Tdr. Korn. Ejendomsskylden er 70,000 Kr. Brandassurance for Hovedbygning 5200 Kr., for Avlsbygninger 34,325 Kr., Besætning 26,000 Kr., Inventar 7000 Kr. og Avl c. 20,000 Kr. Aarlig Ejendoms-skyld Skat Kr. 75,77. Bidrag til Amtsrepf. Kr. 142,78. Sidste Aars Kommuneskat Kr. 559,32. Bygningerne er forsikrede i »Den alm. Brandf. f. Landb.«; Besætn., Inv. og Avl i »Danmark«. Det samlede Areal udgør 354 Tdr. Ld., deraf Ager c. 274, Eng 10, Kær 40, Mose 4, Plantage 18, Have og Gaardsplads 8 Tdr. Ld. Gaarden drives af Ejeren.

Agermarken drives i en 7 Marksdrift. Besætn. bestaar f. T. af 80 Køer, 32 Stkr. Ungkvæg og Kalve, 4 Tyre, 11 Heste samt 8 Plage og Føl. Sidste Aar solgtes c. 100 Fedesvin. Kvægbesætn. vedligeholdes ved eget Tillæg og er af Jersey-Race. Mælkemængden var sidste Aar gennemsn. c. 4800 Pd. pr. Ko; den leveres til Sindal Mejeri. Det norm. Folkehold er 1 Fodermester, 1 Forkarl, 4 Karle, 4 Piger og 2 Daglejere.

Korsholt Hovedbygning er opført 1818, Laden dels 1854 og dels 1880. Alle Bygningerne har Straatage undtagen en Mejeribygning og Vognporten, der er tækkede med Spaan.

Til Ejendommen hører 1 jordløst Hus, brandforsikret for 2300 Kr.

**Vestermark** i Hørmested S., Horns H., Hjørring A. Postforb. og nærmeste St.: Sindal. Telef.: Sindal Nr. 29. Gaarden ligger 2 Mil fra Hjør-



Vestermark.

ring. Dens nuv. Ejer er Hr. *Jens Peter Jensen*, som overtog den 1887. Hr. J. P. Jensen er født i Mosbjerg S. 1858 og gift med *Petrea Mathilde Pedersen*, født paa Ejendommen 1864. Gaarden har været i Familien Pedersens Eje i en længere Aarrække.

Matr.-Nr. 2 a m. fl. Hartk.: 5 Tdr. 3 Skpr. 2 Fdkr. 1½ Alb. Tiende-fri Hovedgaardsjord. Ejendomsskylden er 62,000 Kr. Brandassurance for Hovedbygning 20,000 Kr., for Avlsbygninger 20,000 Kr., Besætning, Inventar og Avl 52,000 Kr. Aarlig Ejendomsskyld Skat Kr. 68,20. Bidrag til Amtsrepf. c. 140 Kr. Sidste Aars Kommuneskat 250 Kr. Bygningerne er forsikrede i »Den alm. Brandf. f. Landb.«; Besætn., Inv. og Avl i »Aalborg og Hjørring Amters Brandf.«. Det samlede Areal udgør 182 Tdr. Ld., deraf Ager 139, Eng og Kær 40, Have og Gaardsplads 3 Tdr. Ld. Gaarden drives af Ejeren.

Agermarken drives i en 7 Marksdrift med: 1. Grønjordssæd, 2. Rug, 3. Roer og Blandsæd, 4. Havre, 5., 6. og 7. Kløver og Græs. Engen er kultiveret. Agermarken er hovedsagelig letmuldet Jord. Besætn. bestaar f. T. af 60 Køer, 27 Stkr. Ungkvæg og Kalve, 3 Tyre, 6 Heste og 2 Plage. Sidste Aar solgtes c. 150 Fedesvin. Kvægbesætn. er hovedsagelig af Jersey-Race. Mælkemængden var sidste Aar gennemsn. c. 4500 Pd. pr. Ko. Det norm. Folkehold er 1 Fodermester, 1 Forkarl, 1 Elev, 3 Karle, 1 Pige og 1 Daglejer.

Vestermark Hovedbygning, der bestaar af 2 Fløje, er opført af Grundmur i 1 Stokværk og tækket med Tegl. Avlsbygningerne er ligeledes grundmurede og tækkede med Straa. S. for Gaarden ligger en Hjælm.

Til Ejendommen hører 1 jordløst Hus.

**Store-Haabendal** i Aasted S., Horns H., Hjørring A. Postforb. og nærmeste St.: Kvissel. Gaarden ligger 1½ Mil fra Frederikshavn. Dens



Store-Haabendal.

nuv. Ejer er Hr. *K. P. Skovsgaard*, som købte den 1907. Hr. *K. P. Skovsgaard* er født 1883. Af tidl. Ejere kan nævnes Rottbøl og derefter Winding, hvis Enke solgte Gaarden til den nuv. Ejer.

Matr.-Nr. 4 a af Aasted. Hartk.: 6 Tdr. 4 Skpr. 3 Fdkr.  $2\frac{1}{2}$  Alb. Ejendomsskylden er 50,000 Kr. Brandassurance for Hovedbygning 11,000 Kr., for Avlsbygninger 20,000 Kr., Besætning 19,000 Kr., Inventar 10,500 Kr. og Avl 15,500 Kr. Aarlig Ejendomsskyld Skat 55 Kr. Sidste Aars Kommuneskat 260 Kr. Bygningerne er forsikrede i »Den alm. Brandf. f. Landb.«. Det samlede Areal udgør 244 Tdr. Ld., deraf Ager 175, Eng 10, Mose 2, Skov 40, permanent Græsgang  $14\frac{1}{2}$ , Have og Gaardsplads  $2\frac{1}{2}$  Td. Ld. Gaarden drives af Ejeren.

Agermarken drives i en 7 Marksdrift med: 1. Brak, 2. Rug, 3. Roer og Vaarsæd, 4. Vaarsæd, 5., 6. og 7. Kløver og Græs. Besætn. bestaar f. T. af 54 Køer, 20 Stkr. Ungkvæg og Kalve, 2 Tyre, 8 Heste, 7 Plage og Føl samt 4 Faar. Sidste Aar solgtes c. 100 Fedesvin. Kvægbesætn. er af jydsk Race. Mælken leveres til Rydal Mejeri. Det norm. Folkehold er 1 arb. Forvalter, 1 Fodermester, 3 Karle, 2 Piger og 1 Daglejer.

Store-Haabendal Bygninger er opførte c. 1860 af Grundmur med Straatage.

**Lindet** i Aasted S., Horns H., Hjørring A. Postforb. og nærmeste St: Frederikshavn. Telef.: Stenhøj Nr. 5 b. Gaarden ligger  $1\frac{1}{2}$  Mil fra Frederikshavn. Dens nuv. Ejer er Hr. *Chr. Carl Vestergaard*, som købte den

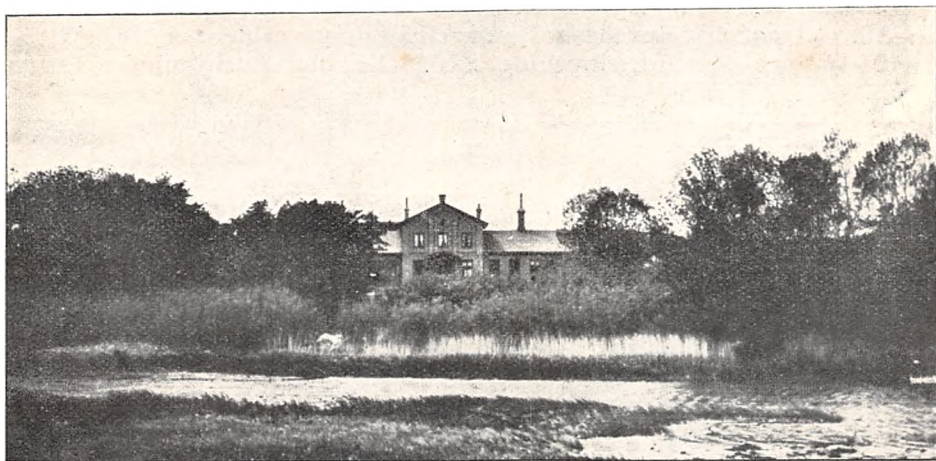

Lindet.

1901. Hr. Chr. C. Vestergaard er født i Frederikshavn 1877 og gift med *Marie Thomsen*, født i Frederikshavn 1882. Af tidl. Ejere kan nævnes Petersen og derefter Holck og dennes Enke, efter hvem Gaarden overtoges af Frederikshavns Sparekasse, som solgte den til den nuv. Ejer.

Matr.-Nr. 5 a m. fl. af Aasted. Hartk.: 10 Tdr. 4 Skpr.  $\frac{1}{2}$  Alb. Der svares i Tiende c. 25 Tdr. Korn. Ejendomsskylden er 58,000 Kr. Brandassurance for Hovedbygning 17,225 Kr., for Avlsbygninger 27,424 Kr., Besætning 20,400 Kr., Inventar 4665 Kr. og Avl 20,400 Kr. Aarlig Ejendomsskyld Skat Kr. 63,80. Bidrag til Amtsrepf. Kr. 197,78. Sidste Aars Kommuneskat 403 Kr. Bygningerne er forsikrede i »Den alm. Brandf. f. Landb.«; Besætn., Inv. og Avl i »Aalborg og Hjørring Amters Brandf.«. Det samlede Areal udgør 500 Tdr. Ld., deraf Ager 287, Eng 40, Skov 100, Hede 69, Have og Gaardsplads m. m. c. 4 Tdr. Ld. Gaarden drives af Ejeren.

Agermarken drives i en 7 Marksdrift med: 1. Brak, 2. Rug, 3. Roer og Blandsæd, 4. Havre, 5., 6. og 7. Kløver og Græs. Af Agermarken henhører 30 Tdr. Ld. som permanent Græsgang. En Del af Engen er kultiveret. Besætn. bestaar f. T. af 60 Køer, 40 Stkr. Ungkvæg og Kalve, 4 Tyre, 10 Heste, 2 Plage og Føl, 2 Trækstude samt 15 Faar. Sidste Aar solgtes c. 100 Fedesvin. Mælkemængden var sidste Aar gennemsn. c. 4700 Pd. pr. Ko; den leveres til Rydal Andelsmejeri. Det norm. Folkehold er 1 Forvalter, 1 Fodermester, 3 Karle, 5 Piger og 6 Daglejere.

Lindet Hovedbygning er opført af Grundmur med Paptag. Avlslængerne er alle byggede af Kampesten med Straatage.

Overalt i Gaarden er indlagt Vand.

Af de 100 Tdr. Ld. Skov er 10 Tdr. Ld. gammel Løvskov, medens Resten er Naaleskov.

Ø. for Gaarden ligger en Vandmølle, der er bortforpagtet.

Til Ejendommen hører 3 Huse med Jord, alle bortfæstede.

**Lengsholm** i Lendum S., Horns H., Hjørring A. Postforb.: Sindal. Nærmeste Stationer: Sindal og Hørby. Telef.: Lendum Nr. 2. Gaarden ligger 2 Mil fra Frederikshavn og Sæby. Dens nuv. Ejer er Hr. *Hans Riis-Hansen*, som købte den 1907. Hr. H. Riis-Hansen er født 1873 og gift med *Minna Riese*, født i Hillerød 1884.

Matr.-Nr. 1 a m. fl. af Lengsholm. Hartk.: 19 Tdr. 1 Skp. 2 Fdkr. 1<sup>3</sup>/<sub>4</sub> Alb. Tiendefri Hovedgaardsjord. Ejendomsskylden er 160,000 Kr. Brandassurance for Hovedbygning 27,520 Kr., for Avlsbygninger 121,251



Lengsholm.

Kr., Besætning, Inventar og Avl 126,000 Kr. Aarlig Ejendomsskyld Skat 176 Kr. Bidrag til Amtsrepf. c. 400 Kr. Sidste Aars Kommuneskat c. 1000 Kr. Bygningerne er forsikrede i »Den alm. Brandf. f. Landb.«; Besætn., Inv. og Avl i »Danmark«. Det samlede Areal udgør 456 Tdr. Ld., deraf Ager 436, Mose 10, Veje, Have, Park og Gaardsplads 10 Tdr. Ld. Gaarden drives af Ejeren.

Agermarken drives i en 8 Marksdrift. Trefjerdedelen af Agermarken

er Lermuld, Resten Sandmuld. Besætn. bestaar f. T. af 115 Køer, 60 Stkr. Ungkvæg og Kalve, 3 Tyre, 15 Heste, 5 Plage samt 12 Faar. Sidste Aar solgtes c. 150 Fedesvin. Kvægbesætn. vedligeholdes ved eget Tillæg og er af jydsk Race. Mælkemængden var sidste Aar gennemsn. 5537 Pd. pr. Ko; den leveres til Stenhøj Mejeri. Det norm. Folkehold er 1 Forvalter, 1 Fodermester, 1 Forkarl, 4 Karle, 3 Piger, 5 Daglejere og i Roer og Høst 4 Polakker.

Haven passes af 1 Gartner.

Lengsholm Hovedbygning bestaar af en Hovedfløj og en Sidefløj, begge opførte af Grundmur og tækkede med Tegl. Avlsbygningerne er solide og rummelige, alle opførte af Grundmur, med Undtagelse af Laden, der er af Bindingsværk. Til Ejendommen hører 1 Hus med Jord og 1 jordløst Hus til 6 Familier.

Lengsholm ejedes 1465 og 1472 af Jens Vognsen. Derefter var Gaarden delt paa flere Hænder, indtil den overtoges af Niels Mortensen, med hvis Datter, Sophie, den gik over til Markor Jensen (Rodsteen) og derefter gik i Arv til deres Efterkommere, indtil den med Ide Rodsteen tilfaldt Konferensr. og Stiftamt. Jørgen Bille, † 1736, hvis Datter ved sit Giftermaal bragte den til Grev Schack Wittinghoff Holck, † 1776. Hans Søn, Grev Burchard Georg Holck, solgte 1784 Gaarden til Peder Thodberg, som 1793 afhændede den til Major Joh. Gottlieb von Penick, der 1803 solgte den til Hillerup og Arent Rasmussen, af hvilke sidstnævnte Aaret efter blev Enejer af Lengsholm, som han 1805 afhændede til Kn. Bolwig, der 1830 solgte den til Chr. Brønnum, af hvem den 1840 blev solgt til Brødrene Schack og Lebrecht Eyber. Sidstnævnte afhændede 1846 Gaarden til J. F. Kähler, som 1885 overdrog den til sin Søstersøn, J. Fr. Hartz. 1901 solgte Hartz Lengsholm til J. P. Sørensen, af hvem den 1907 blev afhændet til Holm-Jensen, som samme Aar solgte den til den nuv. Ejer.

**Eget** i Skjærum S., Horns H., Hjørring A. Postforb.: Frederikshavn. Nærmeste St.: Kvissel. Gaarden ligger c. 2 Mil fra Frederikshavn. Dens



Eget.

nuv. Ejer er Hr. *Frederik Nielsen*, som købte den 1904. Hr. Fr. Nielsen er født paa Albertinesminde i Voer S. 1875 og gift med *Eleonora Fabricius*,

født paa Nørre-Elkjær 1883. Af tidl. Ejere kan nævnes Hans Chr. Poulsen, af hvem den nuv. Ejer købte Gaarden.

Matr.-Nr. 1 a m. fl. af Skjærum. Hartk.: 14 Tdr. 6 Skpr.  $\frac{1}{2}$  Alb. Tiendefri Hovedgaardsjord. Ejendomsskylden er 64,000 Kr. Brandassurance for Hovedbygning 15,555 Kr., for Avlsbygninger 30,045 Kr., Besætning 25,500 Kr., Inventar 8000 Kr. og Avl 25,000 Kr. Aarlig Ejendomsskyld Skat Kr. 70,40. Bidrag til Amtsrepf. Kr. 270,02. Sidste Aars Kommuneskat Kr. 502,48. Bygningerne er forsikrede i »Den alm. Brandf. f. Landb.«; Besætn., Inv. og Avl i »Danmark«. Det samlede Areal udgør 400 Tdr. Ld., deraf Ager 326, Eng Mose og Kær c. 50, Skov 20, Have og Gaardsplads 4 Tdr. Ld. Gaarden drives af Ejeren.

Agermarken drives i en 8 Marksdrift med: 1. Brak, 2. Rug, 3. Roer, 4. Blandsæd, 5. Havre, 6., 7. og 8. Kløver og Græs. To Trediedele af Agermarken er Lermuld, Resten Sandmuld. Engen er under Kultivering. Besætn. bestaar f. T. af 70 Køer, 40 Stkr. Ungkvæg og Kalve, 4 Tyre, 14 Heste, c. 12 Plage og Føl samt 7 Faar. Sidste Aar solgtes c. 100 Fedesvin. Kvægbesætn. er af jydsk Race. Mælkemængden var sidste Aar gennemsn. c. 4500 Pd. pr. Ko; den leveres til Stenhøj Mejeri. Det norm. Folkehold er 1 Forvalter, 2 Elever, 4 Karle, 3 Piger og 2 Daglejere.

Eget Hovedbygning er opført 1897 af Grundmur i 1 Stokværk. En Del af Avlslængerne er byggede af Kampesten med svært Egetømmer, tækkede med Straa. Til Ejendommen hører 1 Hus med 3 Tdr. Ld.

Eget eller Jeget ejedes 1478 af Mads Orne, som havde overtaget den efter sine Forfædre, der havde ejet Gaarden i over 100 Aar. Derefter tilhørte den fremdeles denne Slægt i en lang Aarrække indtil 1689, da den blev købt af Præsten i Vraa, Laurids Nielsen Dall, som 1691 afhændede den til Præsten i Flade, Jens Olufsen Vang, hvis Hustrus Arvinger 1716 solgte den til Magister Chrf. Mumme, af hvem den 1730 blev afhændet til Peder Bloch Eilersen Stampe, der 1755 solgte den til Anders Christensen Brønnum. Denne solgte 1758 Gaarden til sin Svoger, Jens Jensen Todbjerg, som 1765 solgte den til Johannes Andersen Gleerup, der 1774 afhændede den til Laurids Egeriis. 1783 solgtes Eget ved Auktion til Mathias Bering, efter hvem den flere Gange har skiftet Ejer. Af senere Ejere kan nævnes Hasselbalch og Hans Chr. Poulsen, af hvem den nuv. Ejer købte Gaarden.

**Dybro** i Skjærum S., Horns H., Hjørring A. Postforb. og nærmeste St.: Kvissel. Telef.: Lendum Nr. 5. Gaarden ligger 2 Mil fra Frederikshavn: Dens nuv. Ejer er Hr. *Carl Erhardi*, som købte den 1876. Hr. C. Erhardi er født paa Dybvad v. Odder 1847 og gift med *Anna Theodora Ramsing*, født paa Øster-Keilstrup v. Silkeborg. Af tidl. Ejere kan nævnes Chr. Nielsen til c. 1800, Jens Jensen til 1823, P. Kr. Kristensen til 1858 og derefter Dittman og dennes Enke, af hvem den nuv. Ejer købte Gaarden.

Matr.-Nr. 32 a m. fl. af Skjærum. Hartk.: 6 Tdr. 2 Skpr.  $1\frac{3}{4}$  Alb. Der svares i Tiende 12 Tdr. Korn. Ejendomsskylden er 68,000 Kr. Brandassurance for Hovedbygning 11,400 Kr., for Avlsbygninger 28,600 Kr., Besætning 21,100 Kr., Inventar 5600 Kr. og Avl 12,500 Kr. Aarlig Ejendomsskyld Skat Kr. 74,80. Sidste Aars Kommuneskat 320 Kr. Bygningerne er forsikrede i »Den alm. Brandf. f. Landb.«; Besætn., Inv. og Avl i »Aalborg og Hjørring Amters Brandf.«. Det samlede Areal udgør  $210\frac{1}{2}$  Td. Ld., deraf Ager 150, Eng  $3\frac{1}{2}$ , Kær og Mose 20, Skov 33, Have og Gaardsplads 4 Tdr. Ld. Gaarden drives af Ejeren.

Agermarken drives i en 7 Marksdrift med: 1. Brak, 2. Rug, 3. Roer, 4. Byg og Blandsæd, 5. Havre, 6. og 7. Kløver og Græs. Jorden er lermuldet. Besætn. bestaar f. T. af 60 Køer, 20 Stkr. Ungkvæg og Kalve, 2 Tyre, 8 Heste samt 4 Plage og Føl. Sidste Aar solgtes c. 100 Fedesvin. Kvægbesætn. er af blandet Herkomst. Mælkemængden var sidste



Aar gennemsn. c. 5500 Pd. pr. Ko; den leveres til Skjærum Mejeri. Det norm. Folkehold er 1 Forvalter, 1 Fodermester, 3 Karle, 4—5 Piger og 2 Daglejere.

Dybro er en smuk og velbygget Gaard, som for en stor Del er opført af Kampesten. Hovedbygningen er teglhængt. Gaarden ligger kønt, omgivet af høje



Dybro.

Bakker og af den store, smukke Have. Hovedbygningen stammer fra Midten af det 19. Aarh.; de øvrige Bygninger er hovedsagelig opførte i 1890'erne.

I tidligere Tid hørte til Gaarden et betydeligt Teglværk, som skal have været et af Vendsyssels ældste; det nedlagdes i Midten af det 19. Aarh.

Af Skoven er 3 Tdr. Ld. Løvskov, Resten Naaleskov i Alderen fra 7 til 30 Aar.

**Sludstrup** i Skjærum S., Horns H., Hjørring A. Postforb. og nærmeste St.: Frederikshavn, hvortil der er 2 Mil. Telef.: Lendum Nr. 4. Dens nuv. Ejer er Hr. *Niels Larssen*, som overtog den 1892. Hr. N. Larsen er født paa Ejendommen 1864 og gift med *Martine Jensen*, født paa Donsted 1871.

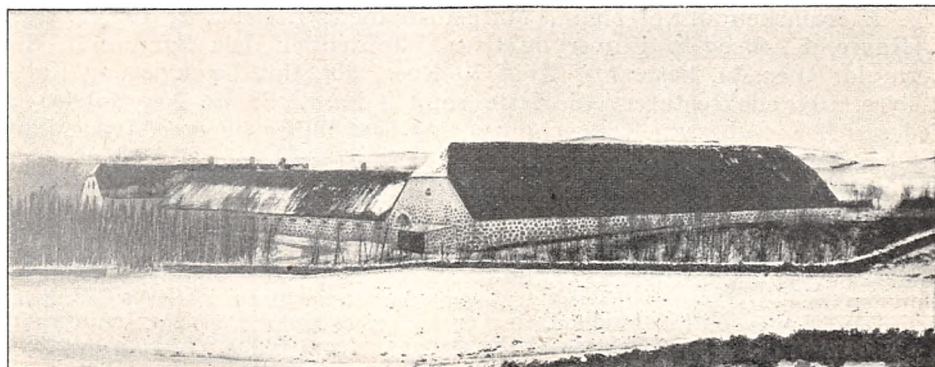

Sludstrup.

Matr.-Nr. 40 a m. fl. af Skjærum. Hartk.: 10 Tdr. 7 Skpr. Der svares i Tiende 16 $\frac{1}{2}$  Td. Byg. Ejendomsskylden er 62,800 Kr. Brandassurance for Hovedbygning 6500 Kr., for Avlsbygninger 26,258 Kr., Besætning 16,700 Kr., Inventar 4100 Kr. og Avl 20,700 Kr. Aarlig Ejendomsskyld Skat Kr. 69,08. Bidrag til Amtsrepf. Kr. 207,30. Sidste Aars Kommuneskat 442 Kr. Andre Afgifter 10 Kr. Bygningerne er forsikrede i »Den alm. Brandf. f. Landb.«; Besætn., Inv. og Avl i »Aalborg og Hjørring Amters Brandf.«. Det samlede Areal udgør 335 Tdr. Ld., deraf Ager 260, Eng 30, Skov og Plantage 20, Hede c. 20, Have og Gaardsplads 5 Tdr. Ld. Gaarden drives af Ejeren.

Agermarken drives i en 7 Marksdrift med: 1. Brak med Spergel, 2. Rug, 3. Roer, 4. Havre, 5., 6. og 7. Kløver og Græs. Engen er under Kultivering. Besætn. bestaar f. T. af 70 Køer, 25 Stkr. Ungkvæg og Kalve, 3 Tyre, 10 Heste, c. 4 Plage og Føl samt 4 Faar. Sidste Aar solgtes c. 50 Fedesvin. Kvægbesætn. vedligeholdes ved eget Tillæg og er af jydsk Race. Mælkemængden var sidste Aar gennemsn. c. 5000 Pd. pr. Ko; den leveres til Rydal Andelsmejeri. Det norm. Folkehold er 1 Forkarl, 4 Karle, 2 Røgttere og 5 Piger.

Sludstrup Bygninger er helt eller delvis opførte af Kampesten med Straatage.

Til Ejendommen hører 2 Arbejderboliger, brandforsikrede for 1940 Kr. — Et Vandværk forsyner hele Gaarden med Vand.

Af Skovarealet er 10 Tdr. Ld. Løvskov, Resten Naaletræs-Plantage; Plantningen paabegyndtes 1894.

Sludstrup var 1635 en Bondegaard; 1660 behoedes den af Niels Enevoldsen Harbou og var da en Hovedgaard. 1696 solgte Ritmester Oluf Krabbe Sludstrup til Otte Arenfeldt til Lerbæk.

**Bangsbo** i Flade S., Horns H., Hjørring A. Postforb. og nærmeste St.: Frederikshavn, hvortil der er  $\frac{1}{4}$  Mil. Dens nuv. Ejer er Hr. Folketingsmand *Johan Knudsen*, som købte den 1891. Hr. Johan Knudsen er født paa Moutrup paa Mors 1865.

Matr.-Nr. 1 a m. fl. af Bangsbo. Hartk.: 22 Tdr. 4 Skpr. 3 Fdkr. Skovskylshartk.: 5 Tdr. 3 Skpr. Tiendefri Hovedgaardsjord. Ejendomsskylden er 130,000 Kr. Brandassurance for Hovedbygning 25,000 Kr., for Avlsbygninger 45,000 Kr., Besætning 28,000 Kr. og Avl 26,000 Kr. Aarlig Ejendomsskyld Skat 143 Kr. Bidrag til Amtsrepf. Kr. 385,84. Bygningerne er forsikrede i »Den alm. Brandf. f. Landb.«; Besætn. og Avl i »Danmark«. Det samlede Areal udgør c. 525 Tdr. Ld., deraf Ager 310, Eng 5, Skov 200, Have, Park og Gaardsplads 10 Tdr. Ld. Gaarden drives af Ejeren, der tillige er Ejer af Blidstrup og Moutrup paa Mors.

Agermarken drives i en 7 Marksdrift med: 1. Brak, 2. Rug, 3. Roer, 4. Havre, 5., 6. og 7. Kløver og Græs. Jorden er dels Sandmuld, dels Lermuld. Besætn. bestaar f. T. af 70 Køer, 30 Stkr. Ungkvæg og Kalve, 2 Tyre, 10 Fedekreaturer, 15 Heste samt 8 Faar. Sidste Aar solgtes 90 Fedesvin. Kvægbesætn. vedligeholdes ved eget Tillæg og er af jydsk Race. Mælkemængden var sidste Aar gennemsn. c. 5700 Pd. pr. Ko; den sælges til Frederikshavn. Det norm. Folkehold er 1 Forvalter, 1 Fødermester, 1 1 Forkarl, 7 Karle og 4 Piger.

Bangsbo Hovedbygning bestaar af 3 i 1 Stokværk opførte, hvidkalkede Fløje. Midterfløjen er bygget i Beg. af det 19. Aarh., medens de to Bindingsværks Sidefløje stammer fra det 18. Aarh. Hovedbygningen, der er omgivet af Grave, er tækket med Tegl. Laden og Hestestalden, der er ældre, er opførte af Egebindingværk, medens Kreaturstaldene, Svinestald, Mejeribygning og Vognport er nyopførte af Kampesten med Spaantage.

Haven er af den nuv. Ejer anlagt i engelsk Stil.

Af Skoven er 60 Tdr. Ld. Løvskov, Resten Naaleskov. Skovens Ejendoms-skyld er 30,000 Kr.

Under Bangsbo hører 1 mindre Gaard, 1 Hus med Jord og 2 jordløse Huse. Godsets Hartk. er 8 Tdr. og Ejendomsskylden 30,000 Kr.; desuden hører til Gaarden Frøslev og Møllerup Kirketiender.

Bangsbo hørte i Middelalderen under Børglum Kloster, men tilfaldt ved Reformationen Kronen, der 1573 afhændede Gaarden til Otte Banner. Derefter tilhørte den Otte Skeel, † 1634, hans Enke, Birgitte Lindenov, † 1648, og deres Søn, Christen Skeel, † 1670, efter hvem den gik over til hans Søstersønner, Holger, Otte og Albert Bille. 1671 købte Otte Bille sine Brødres Part i Gaarden, som ved hans Død 1674 tilfaldt Holger Billes Sønner, af hvilke Henrik Bille 1700 blev Eneejer og 1704 solgte Gaarden til Otte Arenfeldt, hvis Søn, Lage Beck Arenfeldts, Enke 1744 afhændede den til Jens Nielsen Møller, af hvem Bangsbo 1763 blev overdraget til Svigersønnen, Lorents Simonsen Klitgaard. Ved hans Død tilfaldt Gaarden hans



Bangsbo.

Søn, Jens Klitgaard, som 1810 solgte den til Fru Emilie v. Angersbach, f. Baronesse Knuth, der 1812 afhændede den til Johs. Møller. Senere tilhørte Bangsbo Kammerraad Bie og Gørtz, efter hvis Død den blev købt af Hofjægermester, Kapt. Nyholm, som med sin Hustru bragte en Del Fæstegods paa Mors under Gaarden; denne blev derefter af hans Arvinger 1883 solgt til Landbrugskandidat C. V. Th. Heiberg (senere Inspektør paa Landbohøjskolen), medens Fæstegodset solgtes til Etatsraad P. Knudsen til Blidstrup. Senere solgte Heiberg Bangsbo til den nuv. Ejer, der samtidig af sin Fader tilbagekøbte Fæstegodset.

**Knivholt** i Flade S., Horns H., Hjørring A. Postforb. og nærmeste St.: Frederikshavn, hvortil der er  $\frac{1}{2}$  Mil. Dens nuv. Ejer er Hr. *Niels Rasmussen*, som købte den 1902. Hr. N. Rasmussen er født i Horsens 1866.

Matr.-Nr. 1 m. fl. af Knivholt. Hartk.: 44 Tdr. 3 Skpr. 1 Fdkr.  $1\frac{1}{4}$  Alb. Skovskyldshartk.: 1 Skp. 1 Fdkr. 2 Alb. Hovedsagelig tiendefri Hovedgaardsjord. Der svares i Tiende c. 75 Kr. Ejendomsskylden er 180,000 Kr. Brandassurance for Hovedbygning 25,000 Kr., for Avlsbygninger 74,000 Kr., Besætning 50,000 Kr., Inventar 10,000 Kr. og Avl 30,000

Kr. Aarlig Ejendomsskyld Skat 198 Kr. Bidrag til Amtsrepf. Kr. 807,54. Sidste Aars Kommuneskat c. 1800 Kr. Bygningerne er forsikrede i »Den alm. Brandf. f. Landb.«; Besætn., Inv. og Avl i »Danmark«. Det samlede Areal udgør c. 800 Tdr. Ld., deraf Ager 700, Eng 20, Skov 70, Have og Gaardsplads 10 Tdr. Ld. Gaarden drives af Ejeren.

Agermarken drives i en 9 Marksdrift med: 1. Brak, 2. Rug, 3. Roer, 4. Byg, 5. Roer, 6. Blandsæd, 7., 8. og 9. Kløver og Græs. Besætn. bestaar f. T. af 180 Køer, 75 Stkr. Ungkvæg og Kalve, 4 Tyre, 22 Heste samt 5 Plage og Føl. Sidste Aar solgtes c. 100 Fedesvin og c. 15 Fedekreaturer. Kvægbesætn. vedligeholdes ved eget Tillæg og er af jydsk Race. Mælke-mængden var sidste Aar gennemsn. c. 4000 Pd. pr. Ko; den sælges til Frederikshavn. Det norm. Folkehold er 1 Forvalter, 1 Fodermester, 4 Røgttere, 1 Forkarl, 10 Karle, 4 Piger og 10 Daglejere; desuden 10 Malkekoner.

Gaardens faste Maskiner drives ved Damp.

Knivholt omfatter et meget stort Bygningskompleks, som hovedsagelig bestaar af ældre Kampestensbygninger med Straataage. Hovedbygningen er opført 1720 af Bindingsværk.

Til Ejendommen hører 7 Arbejderboliger, brandforsikrede for c. 6000 Kr.

Skoven er udelukkende Løvskov; Driften ledes af en Skovfoged.

Knivholt ejedes i det 14. Aarh. af Niels Ottesen og derefter af hans Søn, Anders Nielsen, hvis Svoger, Anders Jepsen (Lunge) derpaa overtog Gaarden, som efter ham formodentlig gik over til hans Broderdatter, Ellen Lunge, gift med Axel Lagesen Brok, hvis Datter, Pernille, blev gift med Albrecht Engelbrechtsen Brydelsbak. 1553 ejedes Gaarden af K. Mogens Juel, hvis Søn af samme Navn skrev sig til den 1590. 1630 blev Knivholt af Niels Arenfeldt solgt til Otte Marsvin; men Handelen er antagelig gaet tilbage, thi 1632 bortbyttede han Gaarden til sin Sviger-



Knivholt.

fader, Hans Dyre, der 1652 overdrog den til sin Datter, Karen, Niels Arenfeldts Hustru. Derefter ejedes den af deres Søn, Ritmester Hans Arenfeldt, † 1702, og Broderen, Otte Arenfeldt, † 1720, hvis Sønner, Kancellir. Lage Beck Arenfeldt, † 1736, og Hans Lorents Arenfeldt, † 1744, derpaa overtog Knivholt, som af sidstnævntes Enke, Mette Bille, 1753 blev solgt til Christen Jensen Møenbo, hvis Enke, Ellen, 1774 giftede sig med Kapt. Peder Leth, † 1792, hvorefter Gaarden paa Auktion blev købt af Jens Madsen Rosborg, † 1815, hvis Søn, C. Rosborg, 1853 solgte den til Overauditor C. V. Uldall, † 1883, af hvis Arvinger den blev solgt til den nuv. Ejer.

**Vester-Rævdal** i Gjerum S., Horns H., Hjørring A. Postforb. og nærmeste St.: Frederikshavn, hvortil der er  $1\frac{1}{2}$  Mil. Dens nuv. Ejer er Hr. *Jens Laurits Thomsen*, som købte den 1891. Hr. J. L. Thomsen er gift med *Nielsine Marie Jensen*. Af tidl. Ejere kan nævnes Søren Rævdal, Jansen, Kreditforeningen og Hans Pedersen.

Matr.-Nr. 2 m. fl. af Gjerum. Hartk.: 6 Tdr. 3 Skpr. 1 Fdkr.  $2\frac{1}{2}$  Alb. Der svares i Tiende c. 125 Kr. Ejendomsskylden er 62,000 Kr. Brandassurance for Hovedbygning 10,000 Kr., for Avlsbygninger 22,130 Kr., Besætning 25,000 Kr., Inventar 3880 Kr. og Avl 16,200 Kr. Aarlig Ejendomsskyld Skat Kr. 68,20. Bidrag til Amtsrepf. 135 Kr. Sidste Aars Kommuneskat 400 Kr. Bygningerne er forsikrede i »Den alm. Brandf. f. Landb.«. Det samlede Areal udgør  $217\frac{1}{2}$  Td. Ld., deraf Ager c. 192, Eng, Mose og Kær c. 5, Skov og Plantage 20, Have og Gaardsplads  $\frac{1}{2}$  Td. Ld. Gaarden drives af Ejeren.

Agermarken drives i en 7 Marksdrift med: 1. Rug, 2. Roer, 3. Bland-sæd, 4. Havre, 5., 6. og 7. Kløver og Græs. Besætn. bestaar f. T. af 50 Køer, c. 20 Stkr. Ungkvæg og Kalve, 2 Tyre, 3 Fedekreaturer, 12 Heste, 6 Plage samt 9 Faar. Sidste Aar solgtes c. 70 Fedesvin. Kvægbesætn. er af jydsk Race. Mælkemængden var sidste Aar gennemsn. c. 5000 Pd. pr. Kø; den leveres til Gjerum Andelsmejeri. Det norm. Folkehold er 1 Fodermester, 1 Forkarl, 4 Karle, 4 Piger og 2 Daglejere.

Vester-Rævdal Hovedbygning er opført 1902, Kostalden 1897 og Hestestalden 1898; Laden, der er nyere, er bygget af Kampesten.

Af Skovarealet er 5 Tdr. Ld. Løvskov, Resten Naaletræsplantage.

**Nørre-Vrangbæk** i Gjerum S., Horns H., Hjørring A. Postforb. og nærmeste St.: Frederikshavn. Telef.: Stenhøj Nr. 3. Gaarden ligger  $\frac{3}{4}$

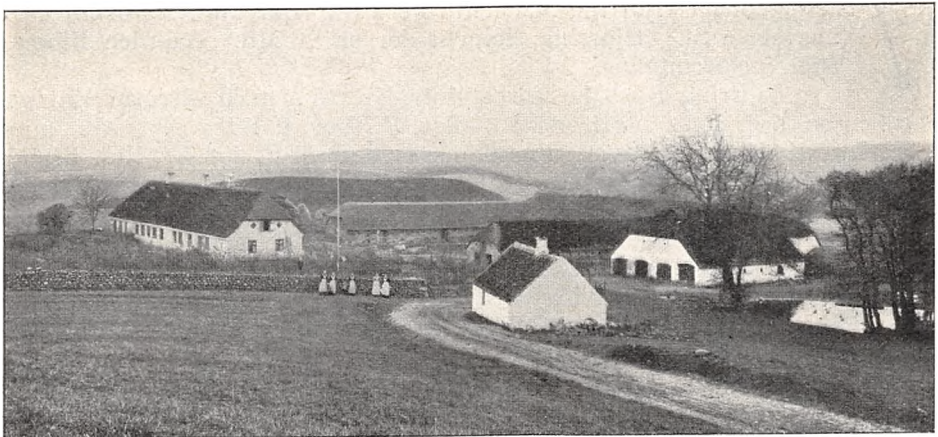

Nørre-Vrangbæk.

Mil fra Frederikshavn. Dens nuv. Ejer er Hr. *Ole Olsen*, som overtog den 1888. Hr. Ole Olsen er født paa Ejendommen 1867 og gift med *Lovise Jørgensen*, født i Understed S. 1868. Af tidl. Ejere kan nævnes den nuv. Ejers Fader, Ole Chr. Jensen, fra 1833—84 og derefter hans Enke til 1888.

Matr.-Nr. 31 a m. fl. af Gjerum. Hartk.: 7 Tdr. Der svares i Tiende c. 15 Tdr. Korn. Ejendomsskylden er 50,000 Kr. Brandassurance for Hovedbygning 7800 Kr., for Avlsbygninger 18,000 Kr., Besætning 16,000 Kr. og Avl 12,000 Kr. Aarlig Ejendomsskyld Skat 55 Kr. Sidste Aars Kommuneskat 600 Kr. Bygningerne er forsikrede i »Den alm. Brandf. f. Landb.«; Besætn., Inv. og Avl i »Aalborg og Hjørring Amters Brandf.«. Det samlede Areal udgør 204 Tdr. Ld., deraf Ager 130, Eng 10, Kær 10, Skov 40, Hede 11, Sø 2, Have og Gaardsplads 1 Td. Ld. Gaarden drives af Ejeren.

Agermarken drives i en 7 Marksdrift med: 1. Rug, 2. Roer, 3. Blandsæd, 4. Havre, 5., 6. og 7. Kløver og Græs. Besætn. bestaar f. T. af 40 Køer, 30 Stkr. Ungkvæg og Kalve, 2 Tyre, 8 Heste, 4 Plage samt c. 20 Faar og Lam. Sidste Aar solgtes c. 70 Fedesvin. Kvægbesætn. vedligeholdes ved eget Tillæg og er af jydsk Race. Mælkemængden var sidste Aar gennemsn. 7098 Pd. pr. Ko; den leveres til Gjerum Andelsmejeri. Det norm. Folkehold er 1 Fodermester, 1 Forkarl, 3 Karle, 3 Piger og 1 Daglejer.

Nørre-Vrangbæk Bygninger er alle opførte af Grundmur. Hovedbygningen er tækket med Tegl, Avlslængerne med Straa.

Til Ejendommen hører en Vandmølle, der knn benyttes til Gaardens eget Brug.

## Vennebjerg Herred.

**Vittrupgaard** i Hjørring S., Vennebjerg H., Hjørring A. Postforb. og nærmeste St.: Hjørring, hvortil der er  $\frac{1}{4}$  Mil. Gaarden tilhører *Hjørring Kommune*.

Hjørring Bys Markjord, Matr.-Nr. 45 A m. fl., hvoraf Vittrupgaard er en Del, staar for Hartk.: 3 Tdr. 7 Skpr. 2 Fdkr.  $2\frac{3}{4}$  Alb., med et Areal af 491 Tdr. Ld. og er i Ejendomsskyld ansat til 208,400 Kr. Brandassurance for Avlsbygninger 14,046 Kr., for Besætning 20,000 Kr., Inventar 3000 Kr. og Avl 14,000 Kr. Bygningerne er forsikrede i »Den alm. Brandf. f. Landb.«; Besætn., Inv. og Avl i »Aalborg og Hjørring Amters Brandf.«. Arealet udgør i alt 179 Tdr. Ld. Gaarden er bortforpagtet til Hr. *Chr. Rybner Hartmann*, der er født paa Ulstrup 1865 og gift med *Cathrine Andersen*, født i Bjergby S. 1871. Forpagtningen, der er 10-aarig, omfatter hele Gaardens Areal. Afgiften er 2800 Kr.

Besætn. bestaar f. T. af 120 Stkr. Ungkvæg og Kalve, 5 Tyre, 2 Heste og 2 Føl. Kvægbesætn. er af blandet Herkomst. Det norm. Folkehold er 1 Fodermester og 1 Karl.

Gaardens faste Maskiner drives delvis ved Damp.

Vittrupgaard bestaar af 3 Længer, opførte af Grundmur, tækkede dels med Spaan og dels med Straa.

**Christiansminde** i Hjørring S., Vennebjerg H., Hjørring A. Postforb. og nærmeste St.: Hjørring. Gaarden ligger umiddelbart ved Hjørring. Dens nuv. Ejer er Hr. *Chr. Jensen Thomsen*, som købte den 1884. Hr. Chr. Jensen Thomsen er født i Aaby S. 1846 og gift med *Margrethe Nielsen*, født 1848. Af tidl. Ejere kan nævnes Schmidt, derefter Vandborg og

Mikkelsen og senere Vandborg som Eneejer, indtil Hjørring Sparekasse overtog Gaarden og solgte den til den nuv. Ejer.

Matr.-Nr. 12. Hartk.: 5 Tdr. 4 Skpr. 2 Alb. Der svares i Tiende c. 55 Kr. Ejendomsskylden er 60,000 Kr. Brandassurance for Hovedbygning 12,365 Kr., for Avlsbygninger 30,138 Kr., Besætning, Inventar og Avl 45,600 Kr. Aarlig Ejendomsskyld Skat 66 Kr. Sidste Aars Kommuneskat c. 555 Kr. Bygningerne er forsikrede i »Den alm. Brandf. f. Landb.«; Besætn., Inv. og Avl i »Aalborg og Hjørring Amters Brandf.«. Det samlede Areal udgør 86 Tdr. Ld., deraf Ager 56½, Eng 15, Skov 3, permanent Græsgang 10, Have og Gaardsplads 1½ Td. Ld. Gaarden drives af Ejeren.

Agermarken drives i en 6 Marksdrift. Besætn. bestaar f. T. af 64 Køer, 7 Heste, 3 Plage samt 7 Faar. Sidste Aar solgtes 42 Fedesvin. Mælken leveres til Hjørring Mejeri. Det norm. Folkehold er, foruden Ejers 2 Sønner, 1 Røgtter og 4 Dreng.

Christiansminde Hovedbygning er opført 1852 af Grundmur med Tegltag. Avlsgaarden omfatter 3 sammenbyggede Længer.

Til Ejendommen hører 1 jordløst Hus til 3 Familier.

**Aastrup** med Afbyggergården Tvevang i St. Hans S., Vennebjerg H., Hjørring A. Postforb. og nærmeste St.: Hjørring, hvortil der er ½



Aastrup.

Mil. Telef.: Sønder-Harritslev Nr. 1. Gaarden tilhører et Aktieselskab, hvis Formand er dens tidl. Ejer, Hr. *P. Hasselbalch*.

Matr.-Nr. 1 m. fl. af Aastrup. Hartk.: 41 Tdr. 5 Skpr. 3 Fdkr. 2 Alb. Tiendefri Hovedgaardsjord. Ejendomsskylden er 205,000 Kr. Brandassurance for Hovedbygning og Avlsbygninger 106,365 Kr., Besætning og Inventar 95,530 Kr. samt Avl 20,000 Kr. Aarlig Ejendomsskyld Skat Kr.

108,<sup>66</sup>. Bidrag til Amtsrepf. Kr. 667,84. Sidste Aars Kommuneskat 1770 Kr. Bygningerne er forsikrede i »Den alm. Brandf. f. Landb.«; Besætn., Inv. og Avl i »Aalborg og Hjørring Amters Brandf.«. Det samlede Areal udgør 521 Td. Ld., deraf Ager 450, Eng c. 65, Have og Gaardsplads 6 Tdr. Ld. Gaarden drives ved Hr. Forvalter *Jens Jensen*, der er født 1874 i Sejlstrup S.

Agermarken drives i en 6 Marksdrift med: 1. Brak, 2. Rug, 3. Byg og Roer, 4. Havre, 5. og 6. Kløver og Græs. Halvdelen af Agermarken er Lermuld med Lerunderlag, Resten er Sandmuld. Besætn. bestaar f. T. af 210 Køer, 100 Stkr. Ungkvæg og Kalve, 4--5 Tyre, 26 Fedekreaturer, 20 Heste og 4 Plage. Sidste Aar solgtes c. 100 Fedesvin. Kvægbesætn. vedligeholdes hovedsagelig ved eget Tillæg og er af jydsk Race; men i Løbet af



Aastrup.

Aaret 1909 agtes hele den jydsk Kvægbesætning ombyttet med Kvæg af Jersey-Race. Mælkemængden var sidste Aar gennemsn. c. 4700 Pd. pr. Ko; den leveres til Hjørring Mejeri. Paa Afbyggergaarden bestaar Kvægbesætn. f. T. af 62 Køer af Jersey-Race. Det norm. Folkehold er 1 Under-Forvalter, 1 Fodermester, 1 Forkarl, 1 Elev, 2—3 Karle, 3 Piger, 8 Daglejere og om Sommeren 8 Polakker.

Gaardens faste Maskiner drives delvis ved Vandkraft.

Aastrup Hovedbygning er opført i 3 Fløje. Avlsgaarden bestaar af en holstensk Kostald, opført 1864, Lade, Ungkreaturstald, Hestestald og Svinestald samt flere mindre Længer. Der foretages betydelige Nybygninger og Forbedringer af de ældre Bygninger.

Afbyggergaarden Tvevangs Bygninger bestaar af en Hovedbygning, Kreaturstald, Lade og et Roehus m. m.

1517 pantsatte Chr. II Aastrup til Niels Høegh; Gaarden blev herefter Sædet for en kgl. Lehnsmand og benævntes Ostrup Lehn, der indbefattede Venne-



bjerg og Jerslev Herreder. 1662 blev Aastrup af Kronen solgt til Johs. Boysen. 1665 tilhørte Gaarden Joach. Fr. Pentz og derefter hans Søn, Adam Ernst Pentz, som 1695 solgte den til Poul Iversen, der 1722 overdrog den til sine Sønner, som afhændede Gaarden til Kammer. L. Hauch. Efter ham købtes den 1740 paa Auktion af Chr. Fr. Levetzau, som indlemmede Aastrup i Stamhuset Restrup, men allerede 1779 fik Iver Rosenkrantz Levetzau kgl. Tilladelse til at sælge Aastrup og Overklit fra Stamhuset, mod at Nørlund optoges i dette, og 1786 solgte han begge Ejendommene til Kancellir. Christen Svejstrup, efter hvem Aastrup paa Auktion 1793 blev købt af Nic. Brorson Agerbeck, hvis Enke 1802 solgte den til Brodersønnen, exam. jur. Mich. Aagaard. 1819 ejedes Aastrup af Pastor O. Raffn og Købm. Frands Holm, efter hvem den gik over til Christen Nielsen; derefter tilhørte Gaarden J. M. Jørgensen og senere Græbert, samt 1841 Koch, som solgte den til J. Tutein. Af senere Ejere kan nævnes N. Gleerup, G. Stoppel og C. Hillebrandt, som 1874 solgte Gaarden til Brødrene P. og B. Hasselbalch. 1881 blev P. Hasselbalch Eneejer, og solgte 1907 Ejendommen til Aktieselskabet, der nu ejer Gaarden.

**Vanggaard** i St. Hans S., Vennebjerg H., Hjørring A. Postforb. og nærmeste St.: Hjørring, hvortil der er  $\frac{1}{4}$  Mil. Dens nuv. Ejer er Hr. Landbrugskandidat *Jens Sørensen*, som overtog den 1901. Hr. J. Sørensen er født i St. Hans S. 1875 og gift med *Mathilde Nielsen*. Af tidl. Ejere kan nævnes Nikolaj Scherup, Prokurator Juel til 1847, P. J. Degner til 1885 og P. Degner til 1901.

Matr.-Nr. 5. Hartk.: 10 Tdr. 2 Skpr.  $2\frac{1}{2}$  Alb. Der svares i Tiende c. 145 Kr. Ejendomsskylden er 60,000 Kr. Brandassurance for Hovedbygning 10,676 Kr., for Avlsbygninger 24,537 Kr., Besætning 22,500 Kr.,

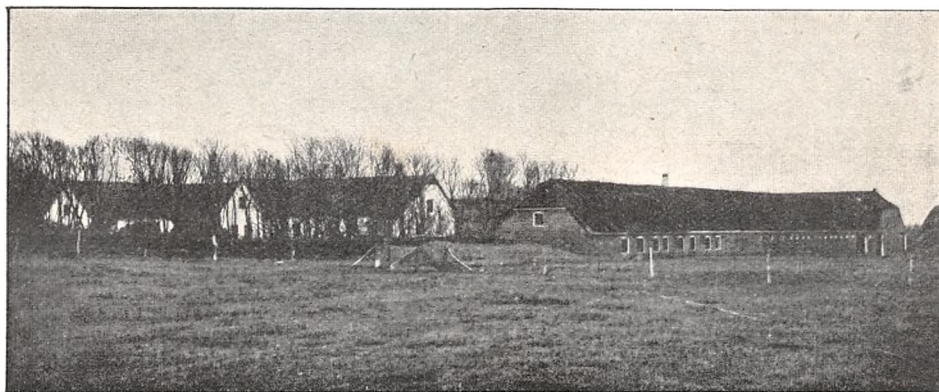

Vanggaard.

Inventar 8600 Kr. og Avl 24,000 Kr. Aarlig Ejendomsskyld Skat 66 Kr. Bidrag til Amtsrepf. Kr. 199,22. Sidste Aars Kommuneskat 488 Kr. Bygningerne er forsikrede i »Den alm. Brandf. f. Landb.«; Besætn., Inv. og Avl i »Danmark«. Det samlede Areal udgør 217 Tdr. Ld., deraf Ager 198, Eng 17, Have og Gaardsplads 2 Tdr. Ld. Gaarden drives af Ejeren.

Agermarken drives i en 8 Marksdrift med: 1. Brak, 2. Rug og Hvede, 3. Roer, 4. Byg, 5. Havre eller Blandsæd, 6., 7. og 8. Kløver og Græs. C. 20 Tdr. Ld. af Agermarken er indhegnet som permanent Græsgang. Halvdelen af Jorden er Lermuld, Resten Sandmuld. Engen er for Størstedelen Overrislingseng. Besætn. bestaar f. T. af 64 Køer, 40 Stkr. Ungkvæg og Kalve, 2 Tyre, 10 Heste, 4 Plage og Føl samt 7 Faar. Sidste Aar solgtes 98 Fedesvin. Mælkemængden var sidste Aar gennemsn. c. 5000 Pd. pr. Ko; den

leveres til Hjørring Mejeri. Det norm. Folkehold er 1 Fodermester, 1 Forkarl, 4 Karle, 3 Piger og om Sommeren 3 Polakker.

Vanggaard Bygninger er alle opførte af Grundmur; Hovedbygningen er tækket med Tegl, Avlslængerne med Straa.

Til Ejendommen hører 1 jordløst Hus til 2 Familier.

**Lundergaard** i St. Hans S., Vennebjerg H., Hjørring A. Postforb. og nærmeste St.: Hjørring. Telef.: Hjørring Nr. 120. Gaarden ligger umiddelbart ved Hjørring. Dens nuv. Ejer er Hr. *Peter Simonsen*, som købte den 1908 af L. P. Ifversen. Hr. P. Simonsen er født i Skallerup 1862 og gift med *Marie Jørgensen*, født 1879. Lundergaard er en gammel Sædegaard, der omtales allerede 1375. 1401 blev Gaarden tilskødet Dronning Margrethe af Elne Bugisdatter. 1764 ejedes den af Niels Olsen, 1783 af Chr. Svendsen, 1866 af L. P. Haugaard og Niels Christiansen og derefter af L. P. Ifversen.

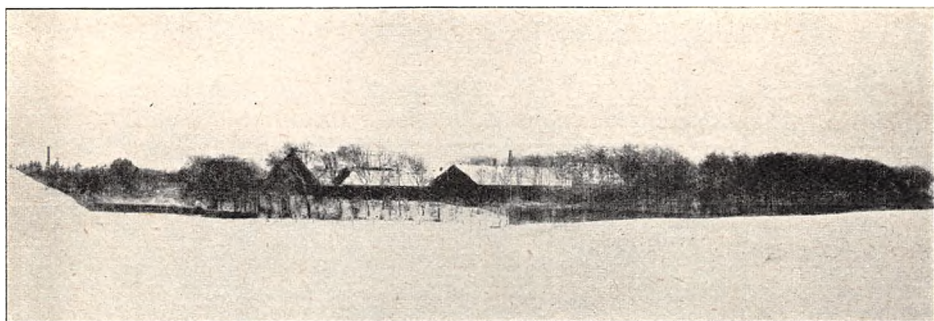

Lundergaard.

Matr.-Nr. 1 a m. fl. Hartk.: 19 Tdr. 2 Skpr. 2 Fdkr 2<sup>3</sup>/<sub>4</sub> Alb., herat hører 8 Tdr. 2 Fdkr. 1/4 Alb. til Hjørring Markjord; c. 98 Tdr. Ld. er tiendefri, af Resten svares i Præstetiende 5 Tdr. Rug og 5 Tdr. 2 Skpr. Byg. Af Byjorden svares c. 55 Tdr. Byg. Ejendomsskylden er 151,500 Kr. Brandassurance for Hovedbygning 16,380 Kr., for Avlsbygninger 48,075 Kr., Besætning 35,800 Kr., Inventar 25,000 Kr. og Avl 35,500 Kr. Aarlig Ejendomsskyld Skat Kr. 166,65. Bidrag til Amtsrepf. Kr. 655,94. Sidste Aars Kommuneskat 800 Kr. Bygningerne er forsikrede i »Den alm. Brandf. f. Landb.«; Besætn., Inv. og Avl i »Danmark«. Det samlede Areal udgør 260 Tdr. Ld., deraf Ager 237, Eng 18, Have og Gaardsplads c. 5 Tdr. Ld. Gaarden drives af Ejeren.

Agermarken drives i en 7 Marksdrift med: 1. Halvbrak, 2. Rug, 3. Roer, 4. Byg, 5. Havre, 6. og 7. Kløver og Græs. Jorden er hovedsagelig Leruld med Lerunderlag; en mindre Del af Arealet er af lettere Beskaffenhed. Besætn. bestaar f. T. af 96 Køer, 30 Stkr. Ungkvæg og Kalve, 4 Tyre, 12 Heste, 2 Føl samt 4 Faar. Sidste Aar solgtes c. 100 Fedesvin. Kvægbesætn. vedligeholdes ved eget Tillæg og er af blandet Herkomst. Mælkemængden var sidste Aar genenmsn. c. 7300 Pd. pr. Ko; den leveres til Hjørring Mejeri. Det norm. Folkehold er 1 Fodermester, 1 Forkarl, 5 Karle, 3 Røgttere, 4 Piger, 2 Daglejere og 1—2 Malkekoner.

Lundergaard Bygninger er alle opførte af Grundmur. Hovedbygningen er opført 1828 og, ligesom Mejeribygningen, tækket med Tegl; de øvrige Bygninger er tækkede dels med Spaan og dels med Tagpap.

Til Gaarden hører et Dampteglværk, anlagt 1867—68. Det er bortforpagtet paa 50 Aar til et Aktieselskab for en aarlig Afgift af 3000 Kr. Assurancen er 57,317 Kr.

**Jonstrup** i St. Hans S., Vennebjerg H., Hjørring A. Postforb. og nærmeste St.: Hjørring, hvortil der er 1½ Fjerdingvej. Dens nuv. Ejer er Hr. *Carl D. Nielsen*, som købte den 1906. Hr. Carl D. Nielsen er født i Nørre-Sundby 1871 og gift med *Maria Hansen*, født paa Jonstrup 1876. Af tidl. Ejere kan nævnes Chr. Hansen, der 1819 købte Gaarden fra Aastrup, derefter hans Søn, Hans Christensen, fra 1834—62, og dennes Søn, Chr. Hansen, fra 1862—1906.

Matr.-Nr. 1 a m. fl. af Jonstrup. Hartk.: 8 Tdr. 1 Skp. 1¾ Alb. Der svares i Tiende c. 90 Kr. Ejendomsskylden er 57,000 Kr. Brandassurance for Hovedbygning 10,000 Kr., for Avlsbygninger 32,000 Kr., Besætning 25,000 Kr., Inventar 10,000 Kr. og Avl 25,000 Kr. Aarlig Ejendomsskyld

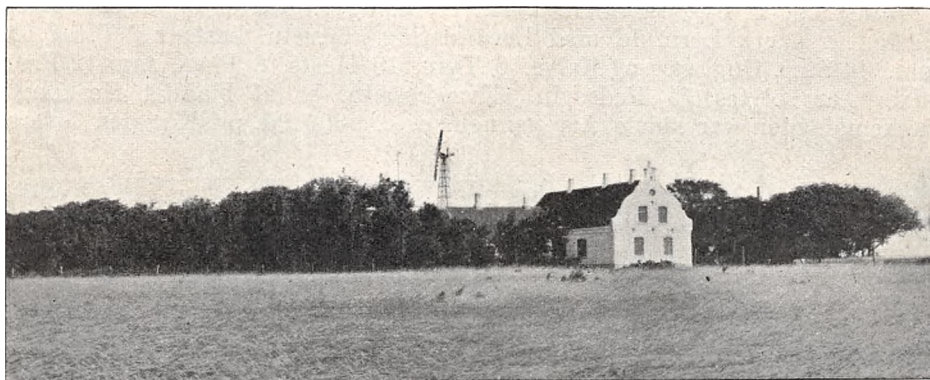

Jonstrup.

Skat Kr. 62,70. Bidrag til Amtsrepf. Kr. 160,52. Sidste Aars Kommuneskat c. 1000 Kr. Bygningerne er forsikrede i »Den alm. Brandf. f. Landb.«; Besætn., Inv. og Avl i »Danmark«. Det samlede Areal udgør 115¼ Td. Ld., deraf Ager 110, Eng 3, Skov 1, Have og Gaardsplads 1¼ Td. Ld. Gaarden drives af Ejeren.

Agermarken drives i en 9 Marksdrift med: 1. Rug eller Hvede, 2. Blandsæd, 3. Roer, 4. 6-rd. Byg, 5. og 6. Havre, 7., 8. og 9. Kløver og Græs. 8 Tdr. Ld. er permanent Græsgang. Besætn. består f. T. af 70 Køer, 25 Stkr. Ungkvæg og Kalve, 2 Tyre, 8 Heste, 1 Plag samt 6 Faar. Sidste Aar solgtes c. 100 Fedesvin. Kvægbesætn. vedligeholdes ved eget Tillæg og er af rød dansk Race. Mælkemængden var sidste Aar gennemsn. c. 6500 Pd. pr. Ko; den leveres til Liver Mejeri. Det norm. Folkehold er 1 Forvalter, 1 Fodermester, 1 Forkarl, 3 Karle, 1 Husjomfru. 4 Piger, 1 Daglejer og om Sommeren 3 Polakker.

Gaardens faste Maskiner drives delvis ved Vindmotor.

Jonstrup Hovedbygning er ombygget 1907. Laden er bygget 1878 og tækket med Tegl paa et Underlag af Spaan, medens Hestestalden, som er opført 1882, har Paptag. Kostalden og Svinestalden er byggede 1878. Staldene er alle forsynede med brandfrie Hvelvinger.

**Fuglsig** i St. Olai S., Vennebjerg H., Hjørring A. Postforb. og nærmeste St.: Hjørring, hvortil der er  $\frac{1}{2}$  Mil. Telef.: Hjørring Nr. 184 a. Dens nuv. Ejer er Hr. *Holten Lützhøft*, der er født paa Tandrup i Bedsted S. og gift med *Helga Lützhøft*, født paa Norsminde v. Aarhus.

Matr.-Nr. 1 a m. fl. af Fuglsig. Hartk.: 18 Tdr. 7 Skp. 3 Fdkr. 1 Alb. Tiendefri Hovedgaardsjord. Ejendomsskylden er 140,000 Kr. Brandassurance for Hovedbygning 25,620 Kr., for Avlsbygninger 38,457 Kr., Besætning 38,000 Kr., Inventar 23,100 Kr. og Avl 40,000 Kr. Aarlig Ejendomsskyld Skat Kr. 150,70. Bidrag til Amtsrepf. Kr. 775,34. Sidste Aars Kommuneskat Kr. 1289,80. Bygningerne er forsikrede i »Den alm. Brandf. f. Landb.«; Besætn., Inv. og Avl i »Danmark«. Det samlede Areal udgør 365 Tdr. Ld., deraf Ager 321, Eng 20, Plantage, Have, Park og Gaardsplads 24 Tdr. Ld. 175 Tdr. Ld. er fraskilt Hovedparcellens oprindelige Areal (540 Tdr. Ld.) og bortsolgt med Undtagelse af 30 Tdr. Ld. Gaarden drives af Ejeren.

Agermarken drives i en 7 Marksdrift med: 1. Grønjordshavre, 2. Brak, 3. Vintersæd, 4. Byg og Roer, 5. Havre, 6. og 7. Kløver og Græs. Agermarken er stærk Lermuld med Lerunderlag. Besætn. bestaar f. T. af 100 Køer, 40 Stkr. Ungkvæg og Kalve, 6 Tyre, 18 Heste, 8 Plage samt 2 Faar. Sidste Aar solgtes 75 Fedesvin. Kvægbesætn. er af blandet Herkomst. Mælkemængden var sidste Aar gennemsn. c. 4800 Pd. pr. Ko; den leveres



Fuglsig.

til Ilbro Mejeri. Det norm. Folkehold er 1 Fodermester, 1 Forkarl, 4 Karle, 3 Piger, 5 Daglejere og i Roer og Høst polske Arbejdere.

Fuglsig Hovedbygning, der bestaar af 3 Fløje i 1 Stokværk, til Dels omgivne af Grave, er antagelig c. 250 Aar gammel.

Avlsgaarden ligger i meget betydelig Afstand fra Borggaarden; Laden er meget gammel, Kostalden bestaar af to sammenbyggede Længer, hvoraf den ene har murede Hvælvinger og murede Piller mellem hver Baas. Hestestalden er opført 1907 af Grundmur med ildfast Loft og Jernbjælker; den er tækket med Tagpap.

Til Ejendommen hører 5 Huse til 7 Familier; endvidere driver Ejeren et Teglværk med Ringovn, moderne indrettet og med en aarlig Produktion af c. 2 Mill. Sten. Teglværket hører ikke under Gaarden.

Fuglsig ejedes 1653 af Niels Kaas, 1657 af Henrik Lange og derefter af hans Enke, Hippolita Hahn. Efter deres Sønners Død, solgte Arvingerne 1694 Gaarden til Jomfru Anne Lange, som 1705 afhændede den til Generalmajor Chr. Georg v. Møsting, af hvem den atter blev solgt til Ingeborg Juel. Hun overdrog den til Hedevig Vind, der var gift med Grev Holstein til Ledreborg, af hvem den 1742 blev tilskødet Claus Edv. Ermandinger, som straks overdrog den til Jens Sand, hvis Arvinger solgte Gaarden til Hans Andersen Brønnum. 1773 blev den ved Auktion solgt til Christen Aagaard, der 1798 afhændede den til Major Bülow, S. Richter og E. Müller. 1803 solgte Richter Fuglsig til Landinspektør Schibsted, som 1812 afhændede den til M. Wodchou. 1814 solgte denne Gaarden til Niels Bodilsen. Af senere Ejere kan nævnes H. H. Degner, Schibsted, Treschow, der ejede den til 1851; efter ham gik den over til L. Lassen, som besad den til 1888; hans Enke solgte 1893 Gaarden til den nuv. Ejer.

**Ulstrup** i St. Olai S., Vennebjerg H., Hjørring A. Postforb. og nærmeste St.: Hjørring, hvortil der er  $\frac{1}{2}$  Mil. Telef.: Hjørring Nr. 74. Dens nuv. Ejer er Hr. *Chr. Rybner Hartmann*, som overtog den 1894. Hr. Chr. Rybner Hartmann er født paa Ejendommen 1865 og gift med *Cathrine Andersen*, født i Bjergby S. 1871. Af tidl. Ejere kan nævnes den nuv. Ejers Bedstefader, Chr. Rybner Hartmann, og Fader, David Hartmann, som 1880 solgte Gaarden til Sørensen, af hvem Sønnen, den nuv. Ejer, købte den tilbage.

Matr.-Nr. 2 m. fl. af Fuglsig. Hartk.: 6 Tdr. 3 Fdkr. Tiendefri Hovedgaardsjord. Ejendomsskylden er 75,000 Kr. Brandassurance for Hovedbygning 20,360 Kr., for Avlsbygninger 28,867 Kr., Besætning, Inventar og Avl 67,000 Kr. Aarlig Ejendomsskyld Skat Kr. 82,50. Bidrag til Amtsrepf. Kr. 155,32. Sidste Aars Kommuneskat c. 170 Kr. Bygningerne er forsikrede i »Den alm. Brandf. f. Landb.«; Besætn., Inv. og Avl i »Danmark«. Det samlede Areal udgør 149 Tdr. Ld., deraf Ager 135, Eng 8, Veje og Mergelgrave  $3\frac{1}{2}$ , Have og Gaardsplads  $2\frac{1}{2}$  Td. Ld. Gaarden drives af Ejeren.

Agermarken drives i en 6 Marksdrift med: 1. Rug, 2. Roer, 3. Byg, 4., 5. og 6. Kløver og Græs. To Trediedele af Jorden er god Muldjord med Lerunderlag, Resten af noget lettere Beskaffenhed. Besætn. bestaar f. T. af 110 Køer, 20 Stkr. Ungkvæg og Kalve, 2 Tyre, 8 Heste samt 6 Føl. Sidste Aar solgtes c. 70 Fedesvin. Kvægbesætn. er af blandet Herkomst. Mælkemængden var sidste Aar gennemsn. c. 5000 Pd. pr. Ko; den leveres til Ilbro Mejeri. Det norm. Folkehold er 1 Forvalter, 1 Fodermester, 1 Forkarl, 1 Elev, 2 Piger, 9 Daglejere og i Roer og Høst Ekstramandskab.

Ulstrup Hovedbygning er opført 1905 af Grundmur med Tegltag. Avlslængerne er alle byggede af Grundmur, tækkede med Tegl og Spaan. Til Ejendommen hører 5 jordløse Huse med 9 Lejligheder.

**Øster-Brønderup** i St. Olai S., Vennebjerg H., Hjørring A. Postforb. og nærmeste St.: Hjørring, hvortil der er  $\frac{1}{2}$  Mil. Dens nuv. Ejer er Hr. *Frederik Nielsen*, som overtog den 1890 efter sin Moder. Hr. Fr. Nielsen er født paa Ejendommen 1864. Af tidl. Ejere kan nævnes A. Chr. Christensen, som 1842 flyttede Gaarden til sin nuv. Plads; han ejede den til 1854, da den nuv. Ejers Fader, C. J. Nielsen. købte den og besad den til sin Død 1864.

Matr.-Nr. 1 a m. fl. af Brønderup. Hartk.: 7 Tdr. 4 Skpr. 2 Fdkr.  $2\frac{9}{100}$  Alb. Der svares i Tiende  $7\frac{1}{2}$  Td. Korn. Ejendomsskylden er 65,000 Kr. Brandassurance for Hovedbygning 8000 Kr., for Avlsbygninger 35,000 Kr., Besætning, Inventar og Avl 65,000 Kr. Aarlig Ejendomsskyld Skat Kr. 71,50. Bidrag til Amtsrepf. Kr. 155,84. Sidste Aars Kommuneskat 405

Kr. Andre Afgifter 25 Kr. Bygningerne er forsikrede i »Den alm. Brandf. f. Landb.«; Besætn., Inv. og Avl i »Aalborg og Hjørring Amters Brandf.«. Det samlede Areal udgør 181 Tdr. Ld., deraf Ager 161, Eng 15, Kær 3, Have og Gaardsplads 2 Tdr. Ld. Gaarden drives af Ejeren.

Agermarken drives hovedsagelig i en 7 Marksdrift med: 1. Brak, 2. Rug, 3. Roer og Byg, 4. Blandsæd eller Havre, 5., 6. og 7. Kløver og Græs. Af Jorden er c. 50 Tdr. Ld. Lermuld, Resten Sandmuld. Besætn. bestaar f. T. af 60 Køer, 37 Stkr. Ungkvæg og Kalve, 7 Tyre, 8 Heste samt 4 Faar. Kvægbesætn. vedligeholdes ved eget Tillæg og er af Jersey-Race. Mælkemængden var sidste Aar gennemsn. 5187 Pd. pr. Ko; den leveres



Øster-Brønderup.

til Hjørring Fællesmejeri. Det norm. Folkehold er 1 Fodermester, 1 Forkarl, 2 Karle, 2 Piger, 2 Daglejere og om Sommeren 3 Polakker.

Gaardens faste Maskiner drives ved Petroleumsmotor.

Øster-Brønderup Bygninger er alle gode og særdeles velindrettede, overalt prægede af en mønsterværdig Orden.

Til Ejendommen hører 2 jordløse Huse med 2 Lejligheder.

**Vellinghøj** i St. Olai S., Vennebjerg H., Hjørring A. Postforb. og nærmeste St: Hjørring, hvortil der er  $\frac{1}{2}$  Mil. Dens nuv. Ejer er Hr. J. L. A. Holm, som købte den 1903. Hr. J. L. A. Holm er født paa Bøgsted v. Hjørring 1867 og gift med *Johanne Agerbeck*, født 1872. Af tidl. Ejere kan nævnes Prokurator Holm c. 1860 og derefter Westerby, som 1875 solgte Gaarden til O. Buchwald, efter hvem Direktør Wehrmann overtog den og solgte den til den nuv. Ejer.

Matr.-Nr. 10 m. fl. Hartk.: 7 Tdr. 7 Skpr. 2 Fdkr.  $\frac{1}{2}$  Alb. Der svares i Tiende c. 85 Kr. og 6 Skpr. Havre. Ejendomsskylden er 50,000 Kr. Brandassurance for Hovedbygning 8500 Kr., for Avlsbygninger 16,950 Kr., Besætning 15,000 Kr., Inventar og Maskiner 6550 Kr. og Avl 15,600 Kr. Aarlig Ejendomsskyld Skat 55 Kr. Bidrag til Amtsrepf. Kr. 153,60. Sidste

Aars Kommuneskat 350 Kr. Bygningerne er forsikrede i »Den alm. Brandf. f. Landb.«; Besætn., Inv. og Avl i »Danmark«. Det samlede Areal udgør 125 Tdr. Ld., deraf Ager 120, Eng 4, Have og Gaardsplads 1 Td. Ld. Gaarden drives af Ejeren.

Agermarken drives i en 8 Marksdrift med: 1. Grønjordssæd, 2. Rug, 3. Roer, 4. Byg og Blandsæd, 5. Havre, 6., 7. og 8. Kløver og Græs. Jorden er hovedsagelig Lermuld. Besætn. bestaar f. T. af 41 Køer, 15 Stkr. Ungkvæg og Kalve, 5 Tyre, 7 Heste, 2 Føl samt 5 Faar. Sidste Aar solgtes 76 Fedesvin. Kvægbesætn. er af jydsk Race. Mælkemængden var sidste Aar gennemsn. 5305 Pd. pr. Ko; den leveres til Hjørring Mejeri. Det norm.

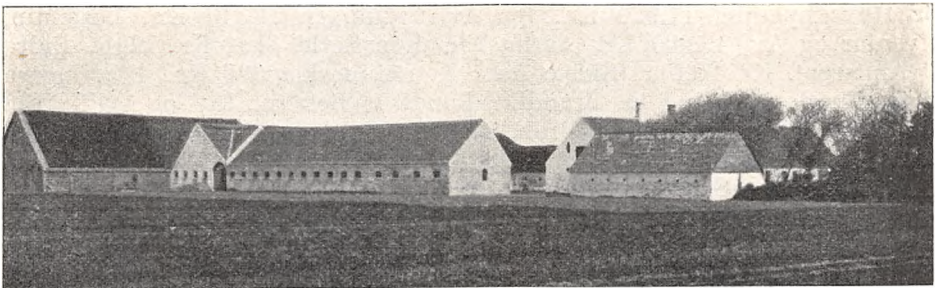

Vellinghøj.

Folkehold er 1 Fodermester, 1 Forkarl, 2 Karle, 3 Piger og 1 Daglejer samt om Sommeren Ekstramandskab.

Vellinghøj Bygninger er gode og velvedligeholdte. I Kostalden, der er opført 1902, er murede Hvælvinger og Jærnbjælker.

Vellinghøj tilhørte 1436 Thomes Jensen, Stamfaderen til Slægten Sehested, 1537 ejedes Gaarden af hans Søn, Thomes Thomesen. Senere tilhørte den Malte Jensen, gift med Sophie Bille, hvis Datter, Birgitte, var gift med Ulrik Sandberg, som 1635 overdrog Gaarden til sin Datter, Sophie Sandberg.

**Nørre-Vinstrup** i St. Olai S., Vennebjerg H., Hjørring A. Postforb. og nærmeste St.: Hjørring, hvortil der er  $\frac{3}{4}$  Mil. Dens nuv. Ejer er Hr. *Jens Eriksen Knudsgaard*, der er født i Vrensted 1869 og gift med *Marie Pedersen*, født i Rubjerg 1873. Af tidl. Ejere kan nævnes E. Segelcke, der solgte Gaarden 1857 til R. Rostrup, som døde 1906, hvorefter Sønnen overtog den; 1908 solgte han Gaarden til Dyrslæge Therkildsen, der kort efter mageskiftede den til den nuv. Ejer.

Matr.-Nr. 2 m. fl. af Vinstrup. Hartk.: 2 Tdr. 1 Skp.  $2\frac{1}{4}$  Alb. Der svares i Tiende 3 Tdr. Korn. Ejendomsskylden er 52,000 Kr. Brandassurance for Hovedbygning 14,450 Kr., for Avlsbygninger 17,050 Kr., Besætning, Inventar og Avl 57,000 Kr. Aarlig Ejendomsskyld Skat Kr. 52,86. Bidrag til Amtsrepf. Kr. 99,64. Sidste Aars Kommuneskat 192 Kr. Bygningerne er forsikrede i »Den alm. Brandf. f. Landb.«; Besætn., Inv. og Avl i »Danmark«. Det samlede Areal udgør 254 Tdr. Ld., deraf Ager c. 212, Eng 40, Have og Gaardsplads 2 Tdr. Ld. Gaarden drives af Ejeren.

Agermarken drives i en 9 Marksdrift med: 1. Brak, 2. Rug, 3. Blandsæd, 4. Roer, 5. Havre, 6., 7., 8. og 9. Kløver og Græs. Besætn. bestaar f. T. af 44 Køer, 32 Stkr. Ungkvæg og Kalve, 2 Tyre, 11 Heste samt 16 Faar. Kvægbesætn. vedligeholdes ved eget Tillæg og er af blandet Her-

komst. Mælken leveres til Hjørring Mejeri. Det norm. Folkehold er 1 Fodermester, 1 Forkarl, 2 Karle, 3 Piger og 3 Daglejere.

Nørre-Vinstrup teglhængte Hovedbygning er opført 1856 efter Brand. Avlslængerne er byggede efter Brand 1882.

Til Ejendommen hører 2 Fæstehuse.

**Mølgaard** i Ugilt S., Vennebjerg H., Hjørring A. Postforb. og nærmeste St.: Hjørring, hvortil der er c. 1 Mil. Dens nuv. Ejer er Hr. *J. E. Weimann*, som købte den 1874. Hr. J. E. Weimann er født paa Hammersholt 1852 og gift med *Mathilde Wahl*, født paa Kjeldgaard 1864.

Matr.-Nr. 1 a m. fl. af Mølgaard. Hartk.: 14 Tdr. 1 Skp.  $\frac{1}{4}$  Alb. Der svares i Tiende c. 200 Kr. Ejendomsskylden er 72,000 Kr. Brandassurance for Hovedbygning 11,920 Kr., for Avlsbygninger 21,340 Kr., Besætning, Inventar og Avl 49,000 Kr. Aarlig Ejendomsskyld Skat Kr. 79,20. Bidrag til Amtsrepf. Kr. 299,46. Sidste Aars Kommuneskat 800 Kr. Bygningerne er forsikrede i »Den alm. Brandf. f. Landb.«; Besætn., Inv. og Avl i »Hjørring Amts og Kjær Herreds Brandf.«. Det samlede Areal udgør 246 Tdr. Ld., deraf Ager 190, Eng 40, Mose 3, Plantage 3, Have og Gaardsplads c. 10 Tdr. Ld. Gaarden drives af Ejeren.

Agermarken drives i en 6 Marksdrift med: 1.  $\frac{1}{3}$  Halvbrak  $\frac{2}{3}$  6-rd. Byg, 2.  $\frac{1}{3}$  Rug  $\frac{2}{3}$  Roer, 3. Byg, 4. Havre, 5. og 6. Kløver og Græs. Agermarken er Sandmuld. Besætn. bestaar f. T. af 50 Køer, 20 Stkr. Ungkvæg og Kalve, 2 Tyre, 7 Heste samt 2 Plage. Sidste Aar solgtes 60 Fedesvin. Kvægbesætn. vedligeholdes ved eget Tillæg og er af rød dansk Race. Mælkemængden var sidste Aar gennemsn. c. 6460 Pd. pr. Ko; den leveres til Ilbro Mejeri. Det norm. Folkehold er 1 Fodermester, 1 Forkarl, 4 Karle, 3 Piger og 1 Daglejer.

Mølgaard Bygninger er alle opførte af Grundmur, tækkede dels med Spaan, dels med Straa og Tagpap.

Til Ejendommen hører 1 Hus med Jord.

Mølgaard ejedes 1672 af Fru Mette Friis, som solgte den 1675 til Jfr. Anne Sophie Seefeld, hvis Brødre, Oluf og Iver 1701 skrev sig til Gaarden. 1714 solgte Iver Seefeld den til Simon Lund, som 1723 afhændede den til Otte Poulsen Wilholt. 1750 blev Gaarden af Lars Thorsen solgt til Chr. Brun, der 1754 overdrog den til Peder Munk. Senere gik Mølgaard over til Kammerraad Bruun, der 1846 solgte den til H. Degner, af hvem den nuv. Ejer købte den.

**Spangerhede** i Ugilt S., Vennebjerg H., Hjørring A. Postforb. og nærmeste St.: Hjørring, hvortil der er 1 Mil. Dens nuv. Ejer er Hr. G.



Spangerhede.



*Barfred-Pedersen*, som overtog den 1877. Af tidl. Ejere kan nævnes H. Forch, Holbæk og den nuv. Ejers Fader, Grosserer Pedersen.

Matr.-Nr. 2 a m. fl. af Ugilt. Hartk.: 15 Tdr. 6 Skpr. 1 Fdkr.  $\frac{1}{2}$  Alb. Der svares i Tiende c. 225 Kr. Ejendomsskylden er 100,000 Kr. Brandassurance for Besætning, Inventar og Avl 72,000 Kr. Aarlig Ejendomsskyld Skat 110 Kr. Bidrag til Amtsrepf. Kr. 566,88. Sidste Aars Kommuneskat 904 Kr. Det samlede Areal udgør 330 Tdr. Ld., deraf Ager 290 og Eng 40 Tdr. Ld. Avlsgaarden er bortforpagtet til Hr. *Chr. Lorentzen*, der er født i N.-Nærum 1855 og gift med *Marie Lorentzen*, født i Løkken 1869. Forpagtningen er 12-aarig.

Agermarken drives i en 8 Marksdrift. Besætn. bestaar f. T. af 85 Køer, 20 Stkr. Ungkvæg og Kalve, 2 Tyre, 12 Heste, 2 Føl samt 8 Faar. Kvægbesætn. vedligeholdes ved eget Tillæg og er af jydsk Race. Mælke-mængden var sidste Aar gennemsn. c. 4500 Pd. pr. Ko; den leveres til Broholm Mejeri. Det norm. Folkehold er 1 Fodermester, 1 Forkarl, 5 Karle, 1 Pige og 2—6 Daglejere.

Spangerhede Bygninger er alle forholdsvis nye og vel vedligeholdte. Til Ejendommen hører 3 Huse med Jord.

**Egebjerg** i Ugilt S., Vennebjerg H., Hjørring A. Postforb. og nærmeste St.: Hjørring, hvortil der er  $1\frac{1}{4}$  Mil. Dens nuv. Ejer er Hr. *Jens*

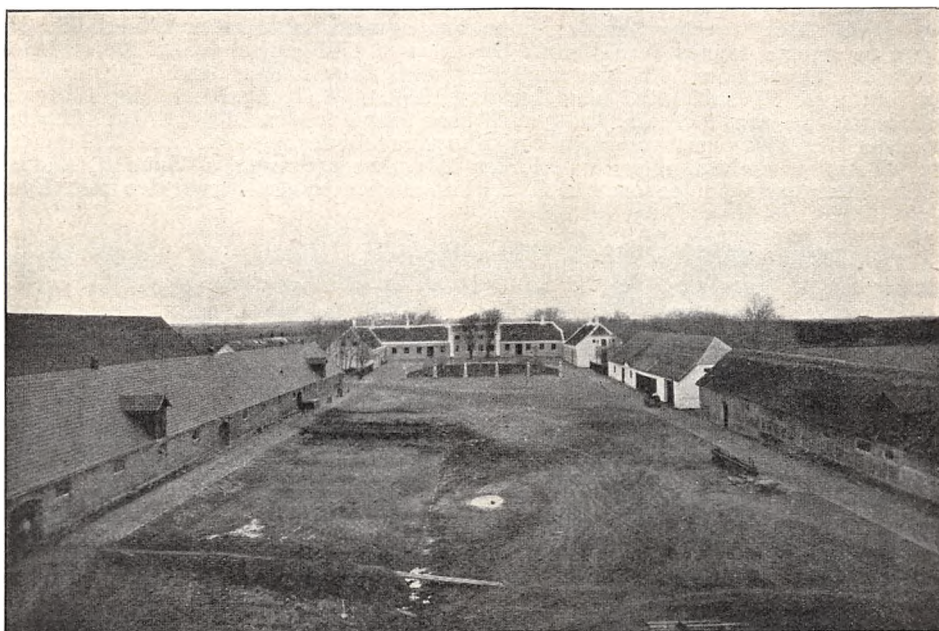

Egebjerg.

*Jensen*, som købte den 1905. Hr. J. Jensen er født i Drostrup v. Randers 1865 og gift med *Margrethe Kathrine Kronborg*, født paa Vester-Kjeldgaard v. Fjerritslev.

Matr.-Nr. 1 a m. fl. af Egebjerg. Hartk.: 16 Tdr. 4 Skpr.  $\frac{1}{4}$  Alb. Hovedsagelig tiendefri Hovedgaardsjord. Der svares i Tiende c. 30 Kr.

Ejendomsskylden er 100,000 Kr. Brandassurance for Hovedbygning 17,595 Kr., for Avlsbygninger 71,723 Kr., Besætning 30,000 Kr., Inventar 19,000 Kr. og Avl 28,000 Kr. Aarlig Ejendomsskyld Skat Kr. 110,10. Bidrag til Amtsrepf. Kr. 563,66. Sidste Aars Kommuneskat 524 Kr. Bygninger, Besætn., Inv. og Avl er forsikret i »Danmark«. Det samlede Areal udgør 380 $\frac{1}{2}$  Td. Ld., deraf Ager 270, Eng 73, Skov 22 $\frac{1}{2}$ , udtørret Areal 12, Have og Gaardsplads 3 Tdr. Ld. Gaarden drives af Ejeren.

Agermarken drives dels i en 7 Marksdrift med: 1. Byg, 2. Roer, 3. Byg, 4. Blandsæd, 5., 6. og 7. Kløver og Græs; dels i en anden 7 Marksdrift med: 1. Halvbrak, 2. Rug, 3. Roer, 4. Byg eller Blandsæd, 5. Havre, 6. og 7. Kløver og Græs. Engen er under Kultivering. Besætn. bestaar f. T. af 90 Køer, 57 Stkr. Ungkvæg og Kalve, 3 Tyre, 12 Heste, 3 Plage og Føl samt 12 Faar. Kvægbesætn. er af jydsk Race. Mælke­mængden var sidste Aar gennemsn. c. 5500 Pd. pr. Ko; den leveres til Ilbro Mejeri. Det norm. Folkehold er 1 Fodermester, 1 Forkarl, 8 Karle, 1 Pige, 3 Daglejere og i Roer og Høst 6 Mand ekstra.

Gaardens faste Maskiner drives delvis ved Damp.

Egebjerg Hovedbygning, der bestaar af 3 Fløje i 1 Stokværk, er opført i Beg. af det 19. Aarh., men ombygget flere Gange. Den er opført af Grundmur og tækket dels med Tegl og dels med Skifer. Avlslængerne er byggede dels af Grundmur og dels af Egebindingsværk og alle vel vedligeholdte.

Til Ejendommen hører 4 Arbejderhuse.

Egebjerg tilhørte c. 1740 Niels Pedersen, 1526 hans Søn, Just Nielsen, og derefter dennes Søn, Mourids Justesen, hvis Datter var gift med Oluf Galde. Deres Søn, Niels Galde, overtog Gaarden efter dem og med hans Datter tilfaldt den Fr. Unger og senere dennes Søn, Henrik Unger, som 1701 solgte den til Major Peter Motzfeldt, af hvem den 1705 blev solgt til Anders Brønsdorph, der 1717 afhændede den til Henrik Kjærulf. 1787 blev Egebjerg solgt til N. B. Agerbech, der 1793 paa Auktion solgte den til Andr. Andkjer. Denne skødede den 1807 til Chr. Thrane, hvorefter den 1808 overtoges af en Fru Bjørn paa Buderupgaard, som 1811 solgte den til Anders Rebild, efter hvis Enkes Død den overtoges af Sønnen, Anders Rebild; efter ham gik den over til C. Schibsbbye, der solgte den til den nuv. Ejer.

**Linderumgaard** i Ugilt S., Vennebjerg H., Hjørring A. Postforb. og nærmeste St.: Sindal. Telef.: Linderum Nr. 2. Gaarden ligger 1 $\frac{1}{2}$  Mil fra Hjørring. Dens nuv. Ejer er Hr. *J. T. Hasselbalch*, som overtog den 1898. Hr. J. T. Hasselbalch er født i Hjørring 1873 og gift med *Kirstine Hasselbalch*, født paa Irup v. Hørdum 1877.

Matr.-Nr. 1 a m. fl. af Linderumgaard. Hartk.: 17 Tdr. 2 Skpr. 2 Fdkr. 1 Alb. Tiendefri Hovedgaardsjord. Ejendomsskylden er 110,000 Kr. Brandassurance for Hovedbygning 18,690 Kr., for Avlsbygninger 46,220 Kr. Aarlig Ejendomsskyld Skat 121 Kr. Bidrag til Amtsrepf. Kr. 335,48. Sidste Aars Kommuneskat 458 Kr. Bygningerne er forsikrede i »Den alm. Brandf. f. Landb.«. Det samlede Areal udgør 440 Tdr. Ld., deraf Ager 312, Eng 50, Skov og Plantage 75, Have og Gaardsplads 3 Tdr. Ld. Gaarden drives af Ejeren.

Agermarken drives i en 7 Marksdrift med: 1.  $\frac{3}{4}$  Grøn­jordsbyg og  $\frac{1}{4}$  Kartoller, 2.  $\frac{3}{4}$  Rug  $\frac{1}{4}$  Staldfoder, 3. Roer, 4. Byg, 5., 6. og 7. Kløver og Græs. Engen er permanent Græsgang. Besætn. bestaar f. T. af 120 Køer, 70 Stkr. Ungkvæg og Kalve, 10 Tyre samt 18 Heste. Sidste Aar solgtes c. 50 Fedesvin. Kvægbesætn. vedligeholdes ved eget Tillæg og er af Jersey-Race. Mælkemængden var sidste Aar gennemsn. 4953 Pd. pr. Ko; den leveres til Høgholt Mejeri. Det norm. Folkehold er 1 Forvalter, 1 Fodermester, 1 Forkarl, 3 Piger, 10 Daglejere og om Sommeren 11 Polakker; desuden en Del Malkekoner.

Linderumgaard nuv. Hovedbygning er opført 1861 af Grundmur med Tegltag. Avlsgaardens Bygninger er opførte dels af Grundmur og Kampesten, dels af Ege bindingsværk og tækkede med Spaan og Tagpap.

Til Gaarden hører 1 Mose med Tørveskær; der æltes aarlig c. 1 Mill. Tørv.

Linderumgaard tilhørte tidligere Stig Pedersen og hans Søn, Niels Stigsen, med hvis Datter den gik over til Otte Lunov; dennes Datter, Else, blev gift med Jens Pedersen, hvis Søn, Christen Jensen, ejede Gaarden 1440; efter ham tilfaldt den hans Søn, Stefan Christensen og dernæst dennes 2 Søstre, Karen, gift med Ulf Kalf, som 1506 solgte den ene Part til Niels Høeg, og Anne, gift med Jens Steen, hvis Søn, Christen Steen, solgte den anden Part til Mogens Jensen Vifferts Enke, Fru Karen Jensdatter, med hvis Datter, Johanne Viffert, den gik over til Claus Iversen Dyre. Deres Søn, Jens Clausen Dyre, efterlod Gaarden til sin Søn, Claus Dyre, hvis Datter bragte den til Folmer Urne, som 1656 pantsatte Gaarden til Fru

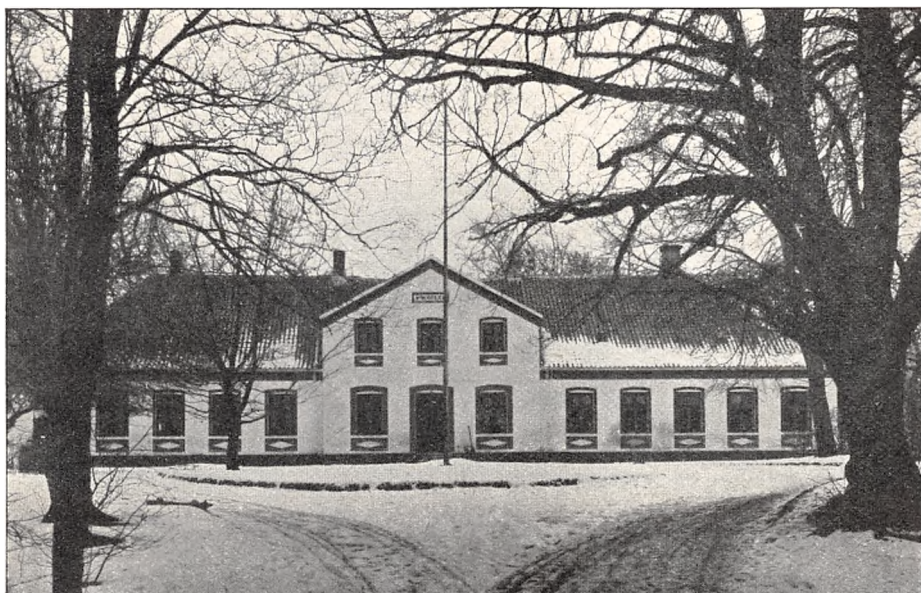

Linderumgaard.

Sophie Brahe. 1665 blev Linderumgaard udlagt til Erik Rosenkrantz, som 1681 solgte den til Laurids Madsen, hvis Søn, Henrik Bugge, ejede den 1688. Hans Enke giftede sig med Anders Pedersen Brøndorph, som overdrog Gaarden til Henrik Sørensen Kjærulf. Af senere Ejere kan nævnes Chr. Ginckelberg, Sixtus Nicolai Cortsen, † 1775, Ole Jørgensen Billeschou, † 1797, Landvæsenskommissær Lindahl til 1803 og Løjtnant J. F. Schiern. 1825 blev Linderumgaard udlagt til Md. Billeschous Dødsbo og derpaa ved Auktion solgt til C. F. Bang. Derefter har Gaarden tilhørt Sønnichsen, Løjtnant Biisgaard til 1881 og Bartholomæus Hasselbalch 1881—98).

**Mølskovgaard** i Ugilt S., Vennebjerg H., Hjørring A. Postforb. og nærmeste St.: Sindal. Telef.: Linderum Nr. 1. Gaarden ligger 2 Mil fra Hjørring. Dens nuv. Ejer er Hr. G. V. Paulsen, som overtog den 1898. Hr. G. V. Paulsen er født paa Ejendommen 1864 og gift med *Johanne Petersen*, født i Hillerslev S. 1874.

Matr.-Nr. 4 a m. fl. Hartk.: 10 Tdr. 1 Skp. 2 Fdkr. 1¼, Alb. Tiende-fri Hovedgaardsjord. Ejendomsskylden er 80,000 Kr. Brandassurance for Hovedbygning 21,400 Kr., for Avlsbygninger 48,353 Kr., Besætning 33,000 Kr., Inventar 13,500 Kr. og Avl 32,000 Kr. Aarlig Ejendomsskyld Skat

88 Kr. Bidrag til Amtsrepf. Kr. 249,42. Sidste Aars Kommuneskat 432 Kr. Bygningerne er forsikrede i »Den alm. Brandf. f. Landb.«; Besætn., Inv. og Avl i »Danmark«. Det samlede Areal udgør 277 Tdr. Ld., deraf Ager 210, Eng og Kær 44, Mose 3, Plantage 18, Have og Gaardsplads 2 Tdr. Ld. Gaarden drives af Ejeren.

Agermarken drives i en 7 Marksdrift med: 1. Grønjordssæd, 2.  $\frac{1}{2}$  Roer  $\frac{1}{2}$  Havre, 3. Blandsæd, 4. Rug, 5., 6. og 7. Kløver og Græs. Engen og en Del af Kæret er permanent Græsgang. Agerjorden er Sandmuld. Besætn. bestaar f. T. af 85 Køer, 30 Stkr. Ungkvæg og Kalve, 2 Tyre, 11 Heste samt 6 Plage og Føl. Sidste Aar solgtes 110 Fedesvin. Kvægbesætn. vedligeholdes ved eget Tillæg og er af blandet Herkomst. Mælkemængden var sidste Aar gennemsn. 6137 Pd. pr. Ko; den leveres til Høgholt Mejeri.



Mølskovgaard.

Det norm. Folkehold er 1 Fodermester, 1 Forkarl, 7 Karle, 4 Piger og 2 Daglejere.

Gaardens faste Maskiner drives ved Vindmotor.

Mølskovgaard er for Avlslængernes Vedkommende opført 1885 efter Brand og bestaar af 3 Længer. Hovedbygningen er ældre, bygget af Grundmur med Tegltag. Avlslængerne er alle af Grundmur med Trætrimpel og Paptage.

Mølskovgaard er i sin Tid af Lindahl udskilt fra Linderumgaard. 1800 købtes den paa Auktion af Kruse, der 1804 solgte den til Hollesen, hvis Enke 1823 afhændede den til Dybron. Dennes Enke solgte 1851 Gaarden til G. Th. Paulsen, den nuv. Ejers Fader.

**Søndenaen** i Ugilt S., Vennebjerg H., Hjørring A. Postforb. og nærmeste St.: Sindal. Telef. over Linderum Central. Gaarden ligger  $2\frac{1}{4}$  Mil fra Hjørring. Dens nuv. Ejer er Hr. C. A. Nordlien, der er født i Skallerup 1858 og gift med Julie Varming, født 1879. Af tidl. Ejere kan nævnes Mikkell Pedersen og dennes Søn, N. C. Pedersen fra 1853—65.

Matr.-Nr. 8 a m. fl. af Ugilt. Hartk.: 6 Tdr. 6 Skpr. 2 Fdkr.  $1\frac{1}{2}$  Alb. Der svares i Tiende c. 11 Tdr. Korn. Ejendomsskylden er 62,000 Kr. Brandassurance for Hovedbygning 14,000 Kr., for Avlsbygninger 29,000 Kr., Besætning, Inventar og Avl 55,000 Kr. Aarlig Ejendomsskyld Skat Kr. 68,20. Bidrag til Amtsrepf. Kr. 139,48. Sidste Aars Kommuneskat 330 Kr. Bygningerne er forsikrede i »Den alm. Brandf. f. Landb.«; Besætn., Inv. og

Avl i »Danmark«. Det samlede Areal udgør 202 Tdr. Ld., deraf Ager 110, Eng 80, Have og Graardsplads 12 Tdr. Ld. Gaarden drives af Ejeren.

Agermarken drives i en 7 Marksdrift med: 1. Brak med Spergel, 2. Vintersæd, 3. Roer, 4. Byg, 5. Havre, 6. og 7. Kløver og Græs. Af Engen tages aarlig 20 Tdr. Ld. op til Dykning. Agerjorden er Sandmuld, hovedsagelig med Lerunderlag. Besætn. bestaar f. T. af 90 Køer, 50 Stkr. Ungkvæg og Kalve, 6 Tyre, 8 Heste samt 2 Plage og Føl. Sidste Aar solgtes c. 100 Fedesvin. Kvægbesætn. er af Jersey-Race. Mælkemængden var sidste Aar gennemsn. c. 5000 Pd. pr. Ko; den leveres til Høgholt Mejeri. Det norm. Folkehold er 1 Fodermester, 1 Forkarl, 6 Karle, 4 Piger og 1 Daglejer.

Gaardens faste Maskiner drives ved Vindmotor.



Søndenaen.

Søndenaen Hovedbygning er tækket med Tegl. Alle Avslængerne, der er byggede 1905, have Spaantage, beklædte med Tagpap.

Til Ejendommen hører en mindre Gaard, Kringelborg, c. 47 $\frac{1}{2}$  Td. Ld.; den drives under Søndenaen; 18 Tdr. Ld. er beplantet med Naaletræ. Denne Gaards Bygninger tjener som Arbejderboliger.

**Overugilt** i Ugilt S., Vennebjerg H., Hjørring A. Postforb. og nærmeste St.: Hjørring, hvortil der er 1 $\frac{1}{2}$  Mil. Telef.: Linderum Nr. 5. Dens nuv. Ejer er Hr. *Christen Ugilt*, som overtog den 1894. Hr. Chr. Ugilt er født paa Ejendommen 1866 og gift med *Kristine Nielsen Bager*, født 1878. Gaarden har været i Slægtens Besiddelse som Fæstegaard fra 1794 til 1800 og siden som Ejendom. Den blev købt fra Linderumgaard 1800.

Matr.-Nr. 6 m. fl. Hartk.: 7 Tdr. 7 Skp. 2 $\frac{1}{4}$  Alb. Der svares i Tiende c. 145 Kr. Ejendomsskylden er 63,000 Kr. Brandassurance for Hovedbygning 6680 Kr., for Avlsbygninger 26,520 Kr., Besætning 18,300 Kr., Inventar 3400 Kr. og Avl 11,500 Kr. Aarlig Ejendomsskyld Skat Kr. 69,30. Bidrag til Amtsrepf. Kr. 144,98. Sidste Aars Kommuneskat 350 Kr. Bygningerne er forsikrede i »Den alm. Brandf. f. Landb.«; Besætn., Inv. og Avl i »Aalborg og Hjørring Amters Brandf.«. Det samlede Areal udgør 245 Tdr. Ld., deraf Ager 190, Eng og Kær 37, Skov 10, Hede 3, Have og

Gaardsplads 5 Tdr. Ld. Gaarden drives af Ejeren, der tillige er Ejer af en Gaard paa 57 Tdr. Ld. i samme Sogn.

Agermarken drives i en 7 Marksdrift med: 1.  $\frac{1}{2}$  Brak  $\frac{1}{2}$  Halvbrak, 2. Rug, 3.  $\frac{2}{3}$  Roer  $\frac{1}{3}$  Byg og Blandsæd, 4. Havre, 5., 6. og 7. Kløver og



Overugilt.

Græs. Jorden er Sandmuld. Besætn. bestaar f. T. af 54 Køer, 20 Stkr. Ungkvæg og Kalve, 6 Tyre, 9 Heste, 4 Plage og Føl samt 8 Faar. Sidste Aar solgtes c. 60 Fedesvin. Kvægbesætn. vedligeholdes ved eget Tillæg og er af blandet Herkomst. Mælkemængden var sidste Aar gennemsn. c. 5100 Pd. pr. Ko; den leveres til Linderum Andelsmejeri. Det norm. Folkehold er 1 Fodermester, 1 Forkarl, 4 Karle og om Sommeren 3 Polakker.

Gaardens faste Maskiner drives ved Vindmotor.

Overugilt Hovedbygning er opført 1839 i 1 Stokværk af Grundmur med Straatag. Avlslængerne er alle grundmurede, tækkede med Straa og Tagpap.

Til Gaarden hører et Hus med Bolig for Fodermesteren.

Skoven er udelukkende Naaleskov i Alderen fra 1—13 Aar.

**Baggesvogn** i Sindal S., Vennehjerg H., Hjørring A. Postforb., Telef. og nærmeste St.: Sindal. Gaarden ligger c. 2 Mil fra Hjørring. Dens nuv. Ejer er Hr. *Johan Chr. Carl Frederik Glud*, der er født paa Jensgaard v. Horsens 1836 og gift med *Julie Pauline Emma Cathinka Lillienkjold*, født paa Serridslevgaard 1848.

Under Baggesvogn hører Astrup og Sindal Sogns Kirketiende, der i Korn udgør for Astrup 32 Tdr. 1 Skp. 3 Fdkr. Rug, 29 Tdr. 1 Skp. Byg og 44 Tdr. 3 Skpr. 3 Fdkr. Havre, samt for Sindal 85 Tdr. 3 Fdkr. Rug, 91 Tdr. 4 Skpr. Byg og 66 Tdr. 4 Skpr. 2 Fdkr. Havre.

Godsets samlede Ejendomsskyld for Hovedgaard, Bøndergods og Skov er 434,400 Kr., deraf er Bøndergodsets Ejendomsskyld 26,000 Kr. og Afbyggergaarden »Teklaborg«s Ejendomsskyld 44,000 Kr.

Baggesvogn Skovdistrikt, som hovedsagelig bestaar af gammel Løvskov med enkelte ældre og yngre Naaletræsplantninger, indtager et Areal af 380 Tdr. Ld. Den aarlige Hugst er c. 40,000 Kbf. Skovens Ejendomsskyld er 84,400 Kr. Skovdriften ledes af Ejeren med Assistance af 2 Skovfogeder.

Baggesvogn Hovedbygning, der er opført 1784, bestaar af 3 Fløje. Sidefløjene er af Bindingsværk, medens Hovedfløjen er af Grundmur, alt tækket med Tegl. Brede Grave omgiver Borggaarden, der staar i Forbindelse med Avlsgaarden ved en fast Bro, den tidl. Vindebro.



Baggesvogn.

Haven staar i Forbindelse med Skoven, der gennemskæres af smukke Parkveje. Til Baggesvogn nævnes 1454 Matis Gjødson, 1458 Jens Ulfsen og 1479 Hans Bagge, som havde Gaarden i Forlehnning af Anders Nielsen Banner, i hvis Slægt den var indtil den i det 16. Aarh. med Magdalene Banner tilfaldt Iver Krabbe, hvis Datter derefter arvede den. Hendes Søstersøn, Falk Gøye, udkøbte sine Medarvinger og mageskiftede den 1635 til Fru Sophie Sandberg, hvis Døtre derefter ejede den. Senere gik Gaarden over til Baronesse Sophie Cathrine Juel, og 1709

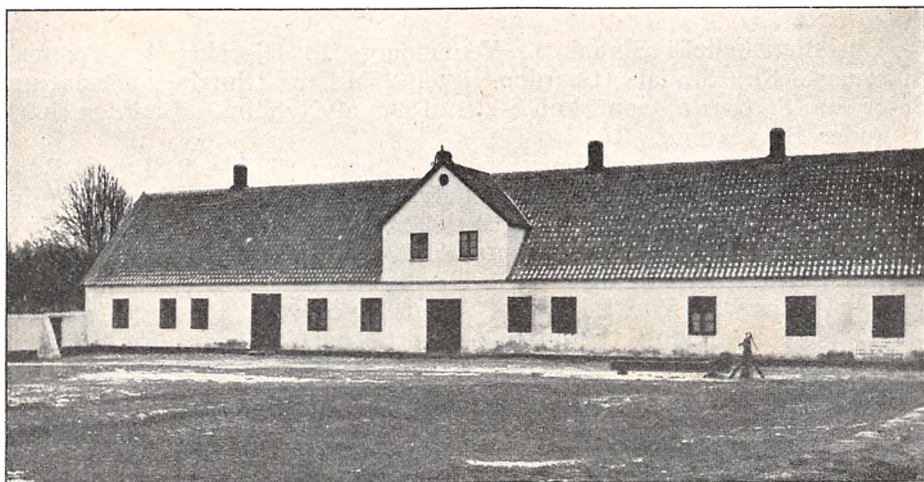

Teklaborg.

solgtes den paa Auktion til Wulf Abraham Unger, efter hvem den 1727 blev solgt til Fr. Kjær, hvis Datter blev gift med Konferensr. G. A. Braem, som 1754 afhændede den til Christen True, hvis Enke, Erica Cathrine Sommer, 1762 giftede sig med

Kammerr. Mathias Clemmensen, og 1772 med Justitsr. Mourids Gleerup, der 1801 afhændede Gaarden til Rigs greve Peter Chr. Fædder, hvis Enke, Kirstine Gleerup, 1813 ægtede Kammerjunker Georg Moltke, som 1816 solgte Gaarden til Kammerr. Mich. Aagaard, efter hvis Død Baggessvogn ved Auktion blev købt af Kongen og derefter 1837 solgt til Etatsr. Johs. Chr. Nyholm, † 1867, efter hvem den overtoges af hans Søn, H. C. Nyholm. 1880 købtes Gaarden af den nuv. Ejer.

**Baggessvogn Avlsgaard.** Matr.-Nr. 1 a m. fl. af Baggessvogn. Hartk.: 36 Tdr. 2 Skpr. 3 Fdkr. 2 $\frac{1}{2}$  Alb. Tiendefri Hovedgaardsjord. Ejendoms-skylden er 280,000 Kr. Brandassurance for Hovedbygning og Avlsbygninger 118,159 Kr., for Besætning 60,000 Kr., Inventar 15,000 Kr. og Avl 61,000 Kr. Aarlig Ejendomsskyld Skat 308 Kr. Bidrag til Amtsrepf. Kr. 730,32. Sidste Aars Kommuneskat Kr. 1637,22. Bygningerne er forsikrede i »Den alm. Brandf. f. Landb.«: Besætn., Inv. og Avl i »Danmark«. Det samlede Areal udgør 670 Tdr. Ld., deraf Ager 560, Eng 70, Mølledam c. 20, Have, Park og Gaardsplads c. 20 Tdr. Ld. Avlsgaarden er bortforpagtet til Hr. *Holger Chr. Møller Hansen*, der er født i Aarhus 1875 og gift med *Julie Marie Schäffer*, født paa Rosenholm 1881. Forpagtningen er 14-aarig.

Agermarken drives i en 7 Marksdrift med: 1. Brak og 6-rd. Byg, 2. Rug og Roer, 3. 2-rd. Byg, Havre og 6-rd. Byg, 4. Blandsæd, 5. og 6. Kløver og Græs, 7. Græs og Staldfoder. C. 450 Tdr. Ld. er Lermuld, Resten er af lettere Beskaffenhed. Besætn. bestaar f. T. af 140 Køer, 60 Stkr. Ungkvæg og Kalve, 5 Tyre, 22 Heste og 2 Plage. Sidste Aar solgtes c. 240 Fedesvin. Kvægbesætn. vedligeholdes ved eget Tillæg og er af rød dansk Race. Mælkemængden var sidste Aar gennemsn. 6043 Pd. pr. Ko. Det norm. Folkehold er 2 Forvaltere, 1 Fodermester, 1 Forkarl, 4 Elever, 3 Karle, 5 Piger, 10 Daglejere og om Sommeren 8 Polakker.

Baggessvogn Avlsbygninger er ældre, opførte dels af Bindingsværk og dels af Grundmur, tækkede med Straa.

Under Baggessvogn hører Afbyggergaarden »Teklaborg«, med et Areal af 300 Tdr. Ld.; den er bortforpagtet til Ejerens Søn, Hr. *P. Glud*.

Under Forpagtningen hører 1 Vandmølle, der driver Savskæreri og iøvrigt kun benyttes til Gaardens eget Brug.

**Christianshede** i Sindal S., Vennebjerg H., Hjørring A. Postforb. og nærmeste St.: Sindal. Gaarden ligger 2 Mil fra Hjørring. Dens nuv. Ejer er Hr. *S. Larsen*, som købte den 1895 af Nyholm. Gaarden hørte tidl. under Baggessvogn.

Matr.-Nr. 1 k m. fl. af Baggessvogn. Hartk.: 12 Tdr. 2 Skpr. 1 Fdkr. 2 $\frac{1}{4}$  Alb. Ejendomsskylden er 66,000 Kr. Brandassurance for Besætning 19,000 Kr., Inventar 12,800 Kr. og Avl 22,000 Kr. Aarlig Ejendomsskyld Skat Kr. 72,66. Bidrag til Amtsrepf. Kr. 231,86. Sidste Aars Kommuneskat Kr. 623,63. Besætn., Inv. og Avl er forsikret i »Danmark«. Det samlede Areal udgør 300 Tdr. Ld., deraf Ager 260, Eng 37, Plantage, Have og Gaardsplads 3 Tdr. Ld. Avlsgaarden er bortforpagtet til Hr. *Chr. Christensen*, der er født i Taars 1860 og gift med *Helga Larsen*, født i Sindal 1870. Forpagtningen, der er 14-aarig, omfatter hele Gaardens Areal.

Agermarken drives i en 7 Marksdrift med: 1. Brak, 2. Rug, 3. Roer og Byg, 4. Blandsæd og Havre, 5., 6. og 7. Kløver og Græs. En Del af Marken er indhegnet til Græsgang. Besætn. bestaar f. T. af 75 Køer, 35 Stkr. Ungkvæg og Kalve, 3 Tyre, 10 Heste, 8 Plage og Føl samt 15 Faar og Lam. Sidste Aar solgtes c. 110 Fedesvin. Kvægbesætn. er af blandet Herkomst. Mælkemængden var sidste Aar gennemsn. c. 4900 Pd. pr. Ko; den leveres til Mygdal Andelsmejeri. Det norm. Folkehold er 1 Fodermester, 1 Forkarl, 4 Karle, 3 Piger og 2 Daglejere.



Christianshede Hovedbygning er opført af Grundmur med Tegltag. Avls-længerne er af Grundmur med Straatage.  
Gaarden er bygget c. 1850.

**Menholt** i Sindal S., Vennebjerg H., Hjørring A. Postforb. og nærmeste St.: Sindal. Gaarden ligger  $2\frac{1}{4}$  Mil fra Hjørring. Dens nuv. Ejer er Hr. *Lars Nørmølle Larsen*, som købte den 1901. Hr. L. Nørmølle Larsen er født i Broust 1869. Af tidl. Ejere kan nævnes Mathisen, senere Niels Simonsen (1852—82) og Hans M. Nielsen (1882—1901).

Matr.-Nr. 1 a m. fl. af Menholt. Hartk.: 4 Tdr. 6 Skpr. 1 Alb. Der svares i Tiende 118 Kr. Ejendomsskylden er 50,000 Kr. Brandassurance for Hovedbygning og Avlsbygninger 20,000 Kr., for Besætning, Inventar og Avl 30,000 Kr. Aarlig Ejendomsskyld Skat 55 Kr. Bidrag til Amtsrepf. Kr. 102,68. Sidste Aars Kommuneskat 400 Kr. Bygningerne er forsikrede i »Den alm. Brandf. f. Landb.«; Besætn., Inv. og Avl i »Brandf. f. Hjørring Amt og Kjær Herred«. Det samlede Areal udgør 167 Tdr.



Menholt.

Ld., deraf Ager 150, Eng 10, Plantage, Have og Gaardsplads 7 Tdr. Ld. Gaarden drives af Ejeren.

Af Agermarken drives 105 Tdr. Ld. i en 7 Marksdrift med: 1. Brak, 2. Rug, 3. Roer, 4. Havre, 5., 6. og 7. Kløver og Græs. 45 Tdr. Ld. drives i en anden 7 Marksdrift med: 1. Blandsæd, 2. Roer, 3. 6-rd. Byg, 4. Havre, 5., 6. og 7. Kløver og Græs. Besætn. bestaar f. T. af 46 Køer, 22 Stkr. Ungkvæg og Kalve, 2 Tyre, 7 Heste, 4 Plage og Føl samt 11 Faar og Lam. Sidste Aar solgtes c. 70 Fedesvin. Kvægbesætn. vedligeholdes ved eget Tillæg og er af jydsk Race. Mælkemængden var sidste Aar gennemsn. 4880 Pd. pr. Ko; den leveres til Høgholt Mejeri. Det norm. Folkehold er 1 Fodermester, 1 Forkarl, 3 Karle, 3 Piger og 1 Daglejer.

Menholt Bygninger er alle opførte af Grundmur med Straatage, med Undtagelse af Hestestalden, der er bygget af Kampesten.

**Ulstedbo** i Sindal S., Vennebjerg H., Hjørring A. Postforb. og nærmeste St.: Sindal. Telef.: Sindal Nr. 23. Gaarden ligger  $1\frac{3}{4}$  Mil fra Hjørring. Dens nuv. Ejer er Hr. *M. Christiansen*, som købte den 1907. Hr. M. Christiansen er født i Gjellerup i Ringkøbing A. 1864 og gift med *Anna Andersen*, født i Silkeborg 1866. Den nuv. Ejer købte Hovedparcellen af Rømer, som havde udstykket en betydelig Del af Ejendommen; Christiansen har senere atter tilkøbt c. 50 Tdr. Ld.

Matr.-Nr. 1 a af Ulstedbo. Hartk.: c. 4 Tdr. Ejendomsskylden er 50,000 Kr. Brandassurance for Hovedbygning og Avlsbygninger 25,000 Kr., for Besætning, Inventar og Avl 22,000 Kr. Aarlig Ejendomsskyld Skat 55 Kr. Sidste Aars Kommuneskat 200 Kr. Bygningerne er forsikrede i »Den alm. Brandf. f. Landb.«; Besætn., Inv. og Avl i »Danmark«. Det samlede Areal udgør 70 Tdr. Ld., deraf Ager 53, Eng 15 Have og Gaardsplads 2 Tdr. Ld. Gaarden drives af Ejeren.



Ulstedbo.

Agermarken drives i en 7 Marksdrift. Jorden er gennemgaaende god Sandmuld. Besætn. bestaar f. T. af 24 Køer, 14 Stkr. Ungkvæg og Kalve, 1 Tyr, 2 Heste og 1 Plag. Paa Gaarden er opstaldet 2 Foreningshingste. Kvægbesætn. vedligeholdes ved eget Tillæg og er af Jersey-Race. Mælkemængden var sidste Aar gennemsn. 4555 Pd. pr. Ko. Det norm. Folkehold er 1 Fodermester, 1 Forkarl, 1 Karl og 1 Pige.

Ulstedbo Hovedbygning er opført af Grundmur med Tegltag. Avlsgaarden bestaar af 3 Længer af Grundmur med Paptage, byggede af den nuv. Ejer. Haven er meget smukt anlagt.

**Bøgsted** i Astrup S., Vennebjerg H., Hjørring A. Postforb.: Hjørring. Nærmeste Stationer: Hjørring og Sønderkov. Telef.: Sindal Nr. 3 a. Gaarden ligger 1 Mil fra Hjørring; den tilhører et Aktieselskab, hvis Formand og administrerende Direktør er Hr. *Peder Breth Petersen*, der er født i Gaarslev S. 1856 og gift med *Katrine Tvergaard*, født paa Næsborggaard 1860.

Matr.-Nr. 1 a m. fl. af Bøgsted. Hartk.: 32 Tdr. 7 Skpr. 1¼ Alb. Der svares i Tiende m. m. c. 160 Kr. Ejendomsskylden er 169,020 Kr. Brandassurance for Hovedbygning 36,100 Kr., for Avlsbygninger 47,282 Kr., Besætning 32,200 Kr., Inventar 15,600 Kr. og Avl 35,900 Kr. Aarlig Ejendomsskyld Skat Kr. 185,93. Bidrag til Amtsrepf. Kr. 635,12. Sidste Aars Kommuneskat Kr. 1211,20. Bygningerne er forsikrede i »Den alm. Brandf. f. Landb.«; Besætn., Inv. og Avl i »Danmark«. Det samlede Areal udgør 1000 Tdr. Ld., deraf Ager 600, Eng 100, Skov 280, Sø 10, Have, Park og Gaardsplads 10 Tdr. Ld.

Agermarken drives i en 8 Marksdrift med: 1. Benyttet Brak, 2. Kar-

tofler og Bælgsæd, 3. Byg, 4. Roer, 5. Blandsæd, 6. Havre, 7. og 8. Kløver og Græs. Jorden er let Sandmuld. Besætn. bestaar f. T. af 110 Køer, 70 Stkr. Ungkvæg og Kalve, 4 Tyre, 18 Heste, 4 Plage og Føl samt 30 Faar. Sidste Aar solgtes c. 70 Fedesvin. Kvægbesætn. er dels af jydsk Race, dels af Jersey-Race. Mælkemængden var sidste Aar gennemsn. c. 4500 Pd. pr. Ko; den leveres til Astrup Andelsmejeri. Det norm. Folkehold er 1 Forvalter, 1 Fodermester, 1 Forkarl, 7 Karle, 3 Piger, 6 Daglejere og om Sommeren 8 Polakker.

Bøgsted Hovedbygning er opført i 2 Stokværk af Grundmur. Laden, der er bygget af Egebindingsværk, er meget gammel, men solid; Ko- og Hestestald er nye og tidssvarende indrettede.

Oprindelig hørte kun 59 $\frac{1}{2}$  Td. Ld. gammel Fredskov, bestaaende af Bøg, Eg og El samt en Del Naaletræ, under Bøgsted. Resten af Skovarealet, der er bevokset med Naaletræ, er tilplantet siden 1873.

Bøgsted tilhørte i sin Tid Niels Offesen og hans Søn, Anders Nielsen, efter hvem den 1419 tilfaldt Svogeren, Anders Jepsen. I Midten af det 16. Aarh. tilhørte Gaarden Slægten Krabbe, hvorefter den gik over til Ulrik Sandberg, † 1636,

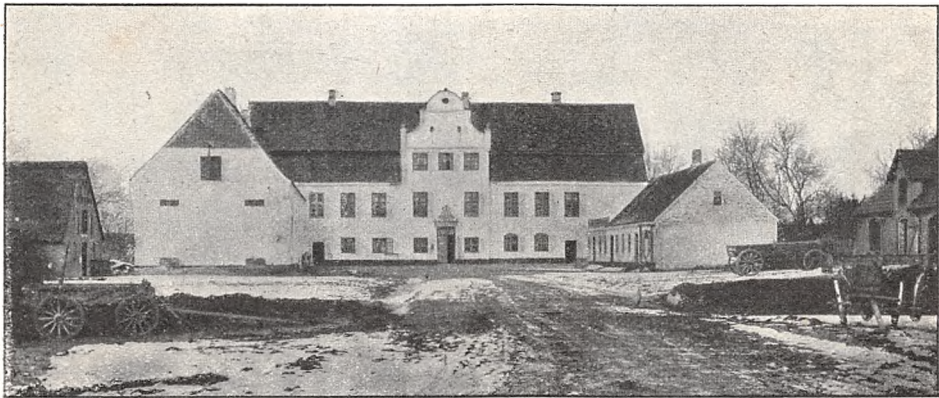

Bøgsted.

og hans Søn, Henrik Sandberg, † 1651, samt dennes Søn, Ulrik Sandberg, hvis Enke, Sophie Schested, ejede Gaarden 1685. 1707 tilhørte den Peder Jensen, hvis Enke 1724 solgte den til sin Dattersøn, Hans Bugge; hans Enke, Elisabeth Dyssels Bo, solgte den 1770 til N. B. Jespersen, efter hvem den 1775 ved Auktion solgtes til Løjtnant Enevold Bolvig, som 1804 afhændede den til Kancellir. Brandt og Kammerraad Rasmussen, der 1807 atter solgte Gaarden til Anders Andkjær. 1810 solgte denne Bøgsted til Fru Jacobsen. Af senere Ejere kan nævnes Admiral Zahrtmann, H. Hostrup og G. Raben, der 1872 solgte Gaarden til Folketingsmand, Kommandør Bluhme til Nørlund. Bluhme solgte derefter 1908 Bøgsted til Aktieselskabet, der nu ejer Gaarden.

**Enggaarden** i Astrup S., Vennebjerg H., Hjørring A. Postforb. og nærmeste St.: Hjørring, hvortil der er  $\frac{3}{4}$  Mil. Telef.: Sønderkov Nr. 3. Dens nuv. Ejer er Hr. *Aage Beck*, som købte den 1905. Hr. A. Beck er født 1874 og gift med *Kirstine Ladegaard*, født 1879. Af tidl. Ejere kan nævnes Overretssagfører Hastrup.

Matr.-Nr. 1 h af Bøgsted. Hartk.: 16 Tdr. 1 Skp. 1 $\frac{1}{4}$  Alb. Tiendefri Hovedgaardsjord. Ejendomsskylden er 95,000 Kr. Brandassurance for Hovedbygning 17,800 Kr., for Avlsbygninger 32,230 Kr., Besætning, Inventar og Avl 70,000 Kr. Aarlig Ejendomsskyld Skat Kr. 104,50. Bidrag til Amtsrepf. Kr. 860,54. Sidste Aars Kommuneskat 640 Kr. Bygningerne er

forsikrede i »Den alm. Brandf. f. Landb.«; Besætn., Inv. og Avl i »Aalborg og Hjørring Amters Brandf.«. Det samlede Areal udgør 351 Tdr. Ld., deraf Ager 260, Eng 60, Mose 22, Skov 3, Plantage, Have og Gaardsplads 6 Tdr. Ld. Gaarden drives af Ejeren.

Der følger ingen bestemt Driftsplan. Engen er under Kultivering. Agerjorden er hovedsagelig Sandmuld med Lerunderlag. Besætn. bestaar f. T. af 70 Køer, 40 Stkr. Ungkvæg og Kalve, 2 Tyre, 12 Heste, 7 Plage og Føl samt 3 Faar. Sidste Aar solgtes c. 200 Fedesvin. Kvægbesætn.

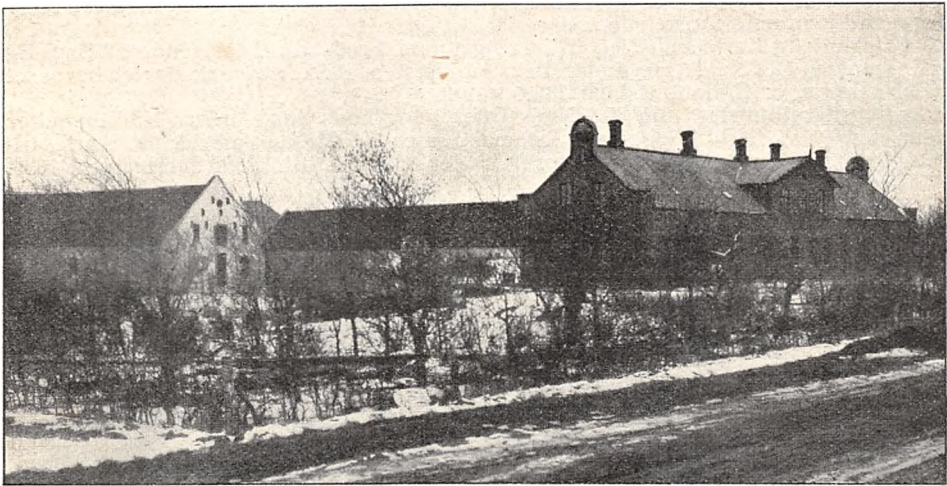

Enggaarden.

vedligeholdes ved eget Tillæg og er af jydsk Race. Mælkemængden var sidste Aar gennemsn. 5152 Pd. pr. Ko; den leveres til Sønderkov Mejeri. Det norm. Folkehold er 1 Forvalter, 1 Fodermester, 2 Elever, 4—5 Karle og 4 Piger.

Enggaardens Hovedbygning er opført efter Brand 1887 af Grundmur med Skiferlag. Staldlængerne er af Grundmur, tækkede med Straa, og Laden af Træ, tækket med Tagpap.

**Øster-Tirup** i Astrup S., Vennebjerg H., Hjørring A. Postforb. og nærmeste St.: Hjørring, hvortil der er  $\frac{1}{2}$  Mil. Dens nuv. Ejer er Hr. *Søren Møller*, som overtog den 1908. Hr. S. Møller er født i Torslev S. 1871. Gaarden har tidl. 1853—79 været i Familien Møllers Eje. Senere 1891 overtoges den af et Aktieselskab og derefter af P. Larsen, som besad den til 1899, da han solgte Gaarden til den nuv. Ejers Fader, Martin Møller.

Matr.-Nr. 1 a m. fl. Hartk.: 6 Tdr. 3 Skpr. 1 Fdkr.  $\frac{1}{4}$  Alb. Der svares i Tiende c. 130 Kr. Ejendomsskylden er 55,000 Kr. Brandassurance for Hovedbygning 15,800 Kr., for Avlsbygninger 19,200 Kr., Besætning 15,000 Kr., Inventar 4000 Kr. og Avl 16,000 Kr. Aarlig Ejendomsskyld Skat Kr. 60,50. Bidrag til Amtsrepf. Kr. 148,92. Sidste Aars Kommuneskat Kr. 275,19. Bygningerne er forsikrede i »Den alm. Brandf. f. Landb.«; Besætn., Inv. og Avl i »Danmark«. Det samlede Areal udgør  $177\frac{1}{2}$  Td. Ld., deraf Ager 154, Eng 17, Veje, Have og Gaardsplads  $6\frac{1}{2}$  Td. Ld. Gaarden drives af Ejeren.

Agermarken drives i en 7 Marksdrift med: 1. Benyttet Brak, 2. Vintersæd, 3. Roer, 4. Havre og Byg, 5., 6. og 7. Kløver og Græs. Jorden er hovedsagelig letmuldet. Besætn. bestaar f. T. af 50 Køer, 20 Stkr. Ungkvæg og Kalve, 4 Tyre, 8 Heste, 2 Føl samt 4 Faar. Sidste Aar solgtes c. 90 Fedesvin. Kvægbesætn. vedligeholdes ved eget Tillæg og er af jydsk Race. Mælkemængden var sidste Aar gennemsn. 5380 Pd. pr. Ko;



Øster-Tirup.

den leveres til Hjørring Mejeri. Det norm. Folkehold er 1 Forkarl, 1 Staldkarl, 3 Karle, 2 Røgttere og 3 Piger.

Øster-Tirup Hovedbygning er opført 1886 af Grundmur med Tegltag. Avls-gaarden omfatter 3 sammenbyggede, grundmurede Længer, af hvilke Staldlængerne er tækkede med Tegl og Laden med Tagpap.

**Odden** i Mygdal S., Vennebjerg H., Hjørring A. Postforb. og nærmeste St.: Hjørring, hvortil der er  $1\frac{1}{2}$  Mil. Dens nuv. Ejer er Hr. P. G. Rodskjer, som købte den 1890. Hr. P. G. Rodskjer er født paa Kjærs Mølle v. Aalborg 1849 og gift med *Petra Cæcilie Rodskjer*, født 1858.

Matr.-Nr. 1 aa m. fl. af Mygdal. Hartk.: 24 Tdr. 5 Skpr. 1 Fdkr.  $2\frac{1}{2}$  Alb. Hovedsagelig tiendefri Hovedgaardsjord. Der svares i Tiende 2 Tdr. 2 Skpr. 2 Fdkr. Korn. Ejendomsskylden er 166,708 Kr. Brandassurance for Hovedbygning 53,960 Kr., for Avlsbygninger 52,300 Kr., Besætning, Inventar og Avl 123,000 Kr. Aarlig Ejendomsskyld Skat Kr. 183,38. Bidrag til Amtsrepf. Kr. 483,34. Sidste Aars Kommuneskat 962 Kr. Bygningerne er forsikrede i »Den alm. Brandf. f. Landb.«; Besætn., Inv. og Avl i »Danmark«. Det samlede Areal udgør 650 Tdr. Ld., deraf Ager 482, Eng 40, Mose 3, Skov 100, Hede 21, Have og Gaardsplads 4 Tdr. Ld. Gaarden drives af Ejeren.

Agermarken drives i to 7 Marksdrifter. Jorden er let Muldjord med Underlag af Sand og sandblandet Ler. Besætn. bestaar f. T. af 150 Køer, 50 Stkr. Ungkvæg og Kalve, 4—6 Tyre, 18 Heste samt c. 20 Lam. Sidste Aar solgtes c. 275 Fedesvin og 12 Fedekreaturer. Kvægbesætn. vedligeholdes ved eget Tillæg og er af jydsk Race. Mælkemængden var sidste Aar gennemsn. c. 5000 Pd. pr. Ko; den leveres til Mygdal Andelsmejeri. Det norm. Folkehold er 1 Forvalter, 1 Fodermester, 1 Forkarl, 2 Elever, 14 Karle, 6 Piger, 6 Daglejere og om Sommeren 8 Mand ekstra.

Odden Hovedbygning er opført i 2 Stokværk med 2 Sidefløje. Avlslængerne er for Størstedelen ældre, men vel vedligeholdte.

78 Tdr. Ld. af Skovarealet er Naaleskov, plantet i Tiden 1886—96; Resten er gammel Løvskov.

Til Ejendommen hører 4 Boelssteder.

Odden er et af Landets ældste Herresæder. 1377 nævnes Johs. Diakenn advocatus in Oddenn. I Midten af det 15. Aarh. tilhørte Gaarden Familien Lunge, i hvis Besiddelse den var til 1637, da Margrethe Lunge bragte den til sin Mand, Christen Skeel, † 1659; hans Søn, Mogens Skeel, overtog derpaa Odden, som med hans Datter tilfaldt Gehejmer. Chr. Ludv. Plessen, der 1740 overdrog den til sin Svigersøn, Greve Chr. Rantzau, som 1743 solgte Gaarden til Hans Wissing, † 1762. Paa Auktion købtes den derefter af Niels Hansen Winde, † 1766, hvis Enke, Else Joh. Seidelin, 1769 giftede sig med Chrf. Rougtved, † 1773, og derefter 1775 med Pors Bartholin Munch, som 1799 solgte Gaarden til Simon Groth Clausen, der 1806

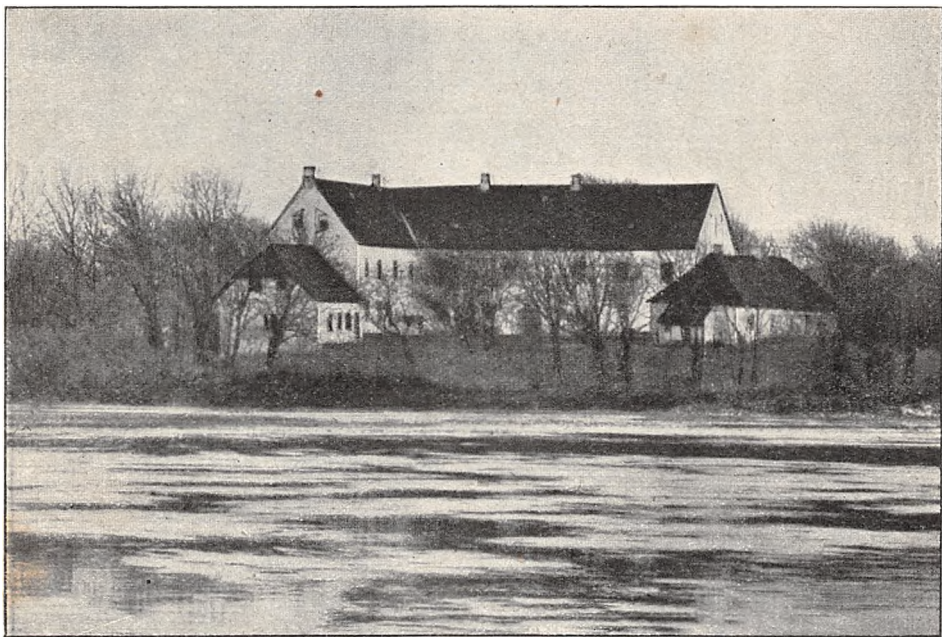

Odden.

afhændede den til Justitsraad Fr. Chr. Udbye. Dennes Enke solgte den 1816 til Auditor Schou, som 1827 maatte overdrage den til Niels Lassen, hvorefter den fra 1837 tilhørte C. F. Martens, fra 1840 O. T. Schultz, fra 1841 Kammerraad Græbert og fra 1853 E. K. Storm, som 1857 solgte den til Konsul H. C. Rygaard. 1880 overtoges Odden af Grev Schimmelmann, som samme Aar overdrog den til Prokurator Tvermoes.

**Asdal** i Asdal S., Vennebjerg H., Hjørring A. Postforb. og nærmeste St.: Hjørring, hvortil der er c. 1<sup>1</sup>/<sub>2</sub> Mil. Dens nuv. Ejer er Hr. O. C. Olesen, som købte den 1864.

Matr.-Nr. 1 a m. fl. af Asdal. Hartk.: 25 Tdr. 4 Skpr. 3 Fdkr. <sup>1</sup>/<sub>4</sub> Alb. Tiendefri Hovedgaardsjord. Ejendomsskylden er 148,936 Kr. Brandassurance for Hovedbygning 33,371 Kr., for Avlsbygninger 83,620 Kr., Besætning 48,000 Kr. og Avl 34,800 Kr. Aarlig Ejendomsskyld Skat Kr. 163,83. Bidrag til Amtsrepf. Kr. 488,10. Sidste Aars Kommuneskat Kr. 1221,76. Bygningerne er forsikrede i »Den alm. Brandf. f. Landb.«; Besætn., Inv.

og Avl i »Danmark«. Det samlede Areal udgør 380 Tdr. Ld., deraf Ager 340, Eng 20, Have, Park og Gaardsplads 20 Tdr. Ld. Avlsgaarden er bortforpagtet til Hr. *Niels Olesen*, der er født paa Ejendommen 1872 og gift med *Eva Marie Olesen*, født paa Refsnæsgaard v. Kallundborg 1876. Forpagtningen, der er fleraarig, omfatter hele Gaardens Areal.

Agermarken drives i en 8 Marksdrift med: 1. Brak, 2. Vintersæd, 3. Byg, 4. Roer, 5. Byg, 6. Havre, 7. og 8. Kløver og Græs. C. 40 Tdr. Ld. er vedvarende Græsgang. Af Agermarken er c. 100 Tdr. Ld. Lermuld med Lerunderlag; Resten er letmuldet Jord med Underlag af forskellig Beskaffenhed. Besætn. bestaar f. T. af 120 Køer, 30 Stkr. Ungkvæg og Kalve, 6 Tyre, 20 Heste, 6 Plage og Føl samt 8 Faar. Sidste Aar solgtes c. 180



Asdal.

Fedevin. Kvægbesætn. er af blandet Herkomst. Mælkemængden var sidste Aar gennemsn. c. 5300 Pd. pr. Ko; den leveres til Horne Mejeri. Det norm. Folkehold er 1 Forvalter, 1 Fodermester, 1 Forkarl, 4 Elever, 2 Karle, 5 Piger, 6 Daglejere og om Sommeren 6 Polakker.

Asdal Hovedbygning er opført 1895 af røde Sten med Skifertag. Avlslængerne er opførte dels af Grundmur, dels af Kampesten og tækkede med Strå. Hestestalden er bygget 1870, en ny Lade 1890 og en ny Kostald med Hvælvinger og Jernbjælker 1898—99.

Til Ejendommen hører 1 Hus med Jord og 4 jordløse Huse.

Asdal tilhørte tidl. *Niels Offesen* og 1393 hans Søn, *Anders Nielsson*, hvis Enke blev gift med *Lyder Kabel*, som 1415 skrev sig til Gaarden; hendes Datter, *Fru Johanne Andersdatter*, var gift med *Niels Eriksen Banner*, † 1447. Derefter tilhørte Gaarden Slægten *Banner* til 1586, hvorpaa den gik over til *Gert Bryske* og senere til *Otte Skeel*, † 1634, hvis Datter blev gift med *Fr. Rantzau*, hvorefter Asdal var i Slægten *Rantzaus* Besiddelse til 1793, da den blev købt af *Søren Hillerup*, som 1801 solgte Hovedparcellen til *A. H. Rasmussen* og *P. Baltzersen*. 1807 købtes Gaarden af *Thomas Jensen*, og 1849 gik den over til cand. phil. *P. Jensen*, hvorefter den overtoges af den nuv. Ejer.

**Kjærsgaard** i Tornby S., Vennebjerg H., Hjørring A. Postforb. og nærmeste St.: Hjørring, hvortil der er  $1\frac{1}{4}$  Mil. Dens nuv. Ejer er Hr. *Jørgen Larsen*, som købte den 1906. Hr. *J. Larsen* er født i København 1881.

Matr.-Nr. 1 a m. fl. af Kjærsgaard. Hartk.: 17 Tdr. 3 Skpr. 1¼ Alb. Hovedsagelig tiendefri Hovedgaardjord. Der svares i Tiende 6 Tdr. Korn. Ejendomsskylden er 124,000 Kr. Brandassurance for Hovedbygning 21,235 Kr., for Avlsbygninger 58,765 Kr., Besætning 60,000 Kr., Inventar 7500 Kr. og Avl 32,000 Kr. Aarlig Ejendomsskyld Skat Kr. 124,30. Bidrag til Amtsrepf. Kr. 338,12. Sidste Aars Kommuneskat c. 980 Kr. Andre Afgifter c. 65 Kr. Bygningerne er forsikrede i »Den alm. Brandf. f. Landb.«; Besætn., Inv. og Avl i »Danmark«. Det samlede Areal udgør 560 Tdr. Ld., deraf Ager 250, Eng 3½, Mose 5, Græsningsklit 300, Have og Gaardsplads 1½ Tdr. Ld. Gaarden drives af Ejeren.

Af Agermarken drives 130 Tdr. Ld. i en 8 Marksdrift med: 1. Grøn-jordsbyg, 2. Roer, 3. Byg, 4. Havre, 5., 6., 7. og 8. Kløver og Græs. Resten drives i en 7 Marksdrift med: 1. Spergel, 2. Rug, 3. Hundegræs. 4. Byg, 5. Havre, 6. og 7. Kløver og Græs. I 1. Drift er Jorden dyb Lermuld med Lerunderlag og i 2. Drift Sandmuld. Besætn. bestaar f. T. af 90 Køer, 70 Stkr. Ungkvæg og Kalve, 5 Tyre, 19 Heste samt 5 Plage og Føl. Kvægbesætn. er af Jersey-Race. Mælkemængden var sidste Aar gennemsn. 4202 Pd. pr. Ko; den leveres til Hjørring Mejeri. Det norm. Folkehold er 1 Forvalter, 1 Fodermester, 1 Forkarl, 6 Karle, 1 Husjomfru, 4 Piger og 4 Daglejere samt om Sommeren 8 fremmede Arbejdere.

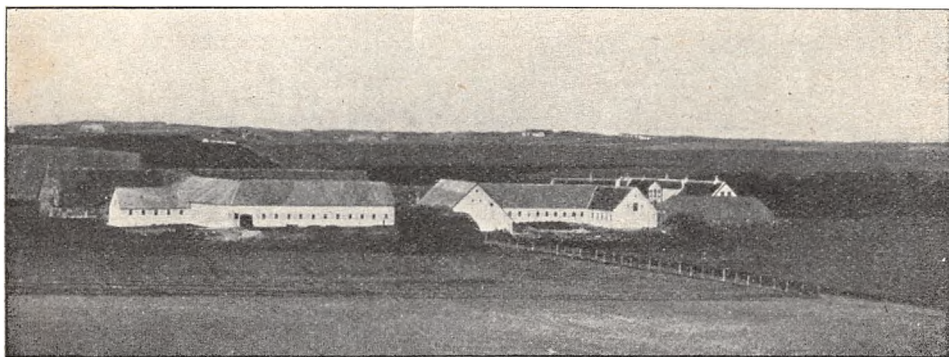

Kjærsgaard.

Kjærsgaard præsenterer sig smukt med sine hvide Mure og røde Tegltag. Hovedbygningen er opført 1898, Kostalden 1904 og et stort Bygningskompleks, indeholdende Vognporte og Magasiner m. m., 1906. Den store Lade og Hestestalden er opførte 1878 og senere teglhængte.

Paa den til Gaarden hørende c. 300 Tdr. Ld. store Græsningsklit findes Bygninger, assurerede for 5900 Kr., hovedsagelig indrettede til Stalde og Daglejebolig; desuden hører til Ejendommen endnu 1 Daglejerhus, der er brandforsikret for 1260 Kr.

Kjærsgaard ejedes 1427 af Peder Mogensen, 1568 af Bjørn Kaas, med hvis Sønndatter den gik over til Albert Rostrup, som solgte den til Erik Høgns Enke, Fru Christence Dyre, der 1617 giftede sig med Jørgen Kruse, efter hvis Død 1666 den tilfaldt hendes Broderbørn. Senere blev en Halvpart af Gaarden solgt til Thomas Thomassen, † 1705, hvis Enke, Anne Pedersdatter Brønderslund, døde 1720, hvorefter Sønnen, Peder Thomsen, 1726 solgte denne Halvpart til sin Fætter, Peder Iversen, der 1728 afhændede den til Ejeren af den anden Halvpart i Gaarden, Niels Kjær. 1759 blev den saaledes atter samlede Gaard solgt til Kommercer. Jens Berg, † 1790, hvis Enke, Anne Kjærulf, 1806 afhændede den til Sønnen, Jacob Jørgen Berg, efter hvem den ved Auktion blev solgt til E. H. B. Segelcke, † 1856; derefter tilhørte Gaarden P. Segelcke, H. P. Heidt, E. Bruun og Carl D. Nielsen, der solgte den til den nuv. Ejer.



**Villerup** i Skallerup S., Vennebjerg H., Hjørring A. Postforb. og nærmeste St.: Hjørring, hvortil der er c. 1 Mil. Dens nuv. Ejer er Hr. A. Eriksen, som købte den 1899. Hr. A. Eriksen er født i Nørre-Sundby 1863 og gift med *Else Marie Sørensen*, født paa Lindholm v. Nørre-Sundby 1865.

Matr.-Nr. 1 af Villerup. Hartk.: 17 Tdr. 6 Skpr. 1 Fdkr. 2 Alb. Tiendefri Hovedgaardsjord. Ejendomsskylden er 75,000 Kr. Brandassurance for Hovedbygning 20,350 Kr., for Avlsbygninger 21,560 Kr., Besætning 20,700 Kr., Inventar 18,000 Kr. og Avl 22,600 Kr. Aarlig Ejendomsskyld Skat Kr. 82,50. Bidrag til Amtsrepf. Kr. 526,52. Sidste Aars Kommuneskat 792 Kr. Bygningerne er forsikrede i »Den alm. Brandf. f. Landb.«; Besætn., Inv. og Avl i »Aalborg og Hjørring Amters Brandf.«. Det samlede Areal udgør 265 Tdr. Ld., deraf Ager 217, Eng 44, Have og Gaardsplads 4 Tdr. Ld. Gaarden drives af Ejeren.

Agermarken drives i to 7 Marksdrifter med: 1. Brak, 2. Rug, 3. Roer og Blandsæd, 4. Havre, 5., 6. og 7. Kløver og Græs. Af Agermarken er c. 100 Tdr. Ld. Lermuld og Resten let muldet Jord af lettere Beskaffenhed. Besætn. bestaar f. T. af 60 Køer, 30 Stkr. Ungkvæg og Kalve, 10 Tyre, 10 Heste, 4 Plage samt 20 Faar. Sidste Aar solgtes c. 80 Fedesvin. Kvægbesætn. vedligeholdes ved eget Tillæg og er af jydsk Race. Mælke-mængden var sidste Aar gennemsn. c. 4000 Pd. pr. Ko; den leveres til Lønstrup Mejeri. Det norm. Folkehold er 2 Fodermestre, 1 Forkarl, 1 Elev, 5 Karle, 1 Pige og 2 Daglejere.

Villerup Hovedbygning, som er opført i Beg. af det 19. Aarh., bestaar af 2 grundmurede Fløje. Laden er bygget af Egebindingsværk, de øvrige Avlslænger af Grundmur, alle tækkede med Straa.

Villerup ejedes 1400 af Stig Pedersen, efter hvem den tilfaldt Sønnen, Niels Stigsen, og dennes Datter, der var gift med Otte Lunov, samt derefter deres Datter, Nille, gift med Jens Havel; derefter gik den over til hans Svoger, Henrik Eriksen Smalsted, hvis Søn, Otte Henriksen, ejede den 1436 og 1486. Hans Søn, Niels Ottesen, besad Gaarden 1493 og 1518, og dennes Søn, Otte Nielsen, var Ejer 1540; 1596 og 1618 tilhørte Villerup hans Søn, Henrik Ottesen, hvis Enke 1626 solgte Gaarden til Claus Kaas, som 1629 afhændede den til Hans Wulf Unger. Dennes Søn, Cl. Unger, udkøbte sine tre Brødre og efterlod Gaarden til sin Søn, Gjerd Chr. Unger, hvis Enke blev gift med Kapt. Gerhard Dideriksen Fischer og senere 1711 med Oberst Bernhard Henrik v. der Lippe. 1726 gik Gaarden over til Chr. Tausen, hvis Enke 1733 solgte den til Krigskommissær Jens Duché, hvis Søn, Jens Bircherod Duché, afstod sin Arvepart til sin Søster, Maren, gift med Ritmester Andreas Lange, der 1749 solgte den til Peder Madsen Ilum. 1756 afhændede denne Gaarden til sin Broder, Frands Ilum, efter hvem den paa Auktion blev købt af Peder Baggesen Gleerup, som 1770 solgte Gaarden til Chr. Broerholt, af hvem den 1779 blev afhændet til Peder Zeuthen, hvis Svigersøn, Poul Lang, 1786 afstod den til sin Svoger, Espen Bruun. Denne overdrog 1813 Villerup til sin Søn, Sandflugtskommissær Peder Zeuthen Bruun, der 1816 afhændede den til Peder Bjerring Wilsbek. J. E. Obel købte Gaarden 1865, og 1882 blev den solgt til de Linde, som 1899 afhændede den til den nuv. Ejer.

**Størup** i Skallerup S., Vennebjerg H., Hjørring A. Postforb.: Lønstrup. Nærmeste St.: Hjørring, hvortil der er c. 1½ Mil. Dens nuv. Ejer er Hr. *Anders Størup*, som overtog den 1863. Hr. A. Størup er født paa Ejendommen 1836 og gift med *Kristine Sørensen*, født paa Liver Mølle 1841. Gaarden hørte tidl. under Villerup, hvorfra den nuv. Ejers Bedstefader, Niels Jensen, købte den og efterlod den til sin Svigersøn, Mads Størup, den nuv. Ejers Fader.

Matr.-Nr. 7 m. fl. af Skallerup. Hartk.: 6 Tdr. 7 Skpr. 3 Fdkr. 1½ Alb. Der svares i Tiende c. 14 Tdr. Korn. Ejendomsskylden er 53,000 Kr. Brandassurance for Hovedbygning og Avlsbygninger 26,000 Kr., for Besætning, Inventar og Avl 45,500 Kr. Aarlig Ejendomsskyld Skat Kr.

58,30. Bidrag til Amtsrepf. Kr. 139,86. Sidste Aars Kommuneskat 480 Kr. Bygningerne er forsikrede i »Den alm. Brandf. f. Landb.«; Besætn., Inv. og Avl i »Danmark«. Det samlede Areal udgør c. 370 Tdr. Ld., deraf Ager 179, Eng c. 4, Klit og Overdrev 183, Have og Gaardsplads m. m. 4 Tdr. Ld. Gaarden drives af Ejeren.

Agermarken drives med: 1. Blandsæd eller 6-rd. Byg, 2. Roer, 3. Blandsæd, 4. Havre med Udlæg og derefter Kløver og Græs. Besætn. bestaar f. T. af 45 Køer, 24 Stkr. Ungkvæg og Kalve, 2 Tyre, 40 Fedekreaturer, 6 Heste samt 30 Faar. Sidste Aar solgtes c. 20 Fedesvin. Kvægbesætn. er af blandet Herkomst. Mælkemængden var sidste Aar gennemsn. c. 5000 Pd.



Størup.

pr. Ko; den leveres til Lønstrup Mejeri. Det norm. Folkehold er 1 Fodermester, 1 Forkarl, 1 Karl, 1 Dreng, 4 Piger og 1 Daglejer.

Størup Hovedbygning er opført af Grundmur med Straatag. Laden er bygget 1850, Hestestalden dels c. 1840, dels c. 1860, og Kostalden, der har Jærnbjælker og murede Hvælvinger, 1883. Alle Avlslængerne er opførte af Grundmur.

**Store-Hunderup** i Skallerup S., Vennebjerg H., Hjørring A. Postforb. og nærmeste St.: Hjørring, hvortil der er 1½ Mil. Dens nuv. Ejer er Hr. *Simon Henriksen*, som købte den 1908. Hr. S. Henriksen er født i Stenum

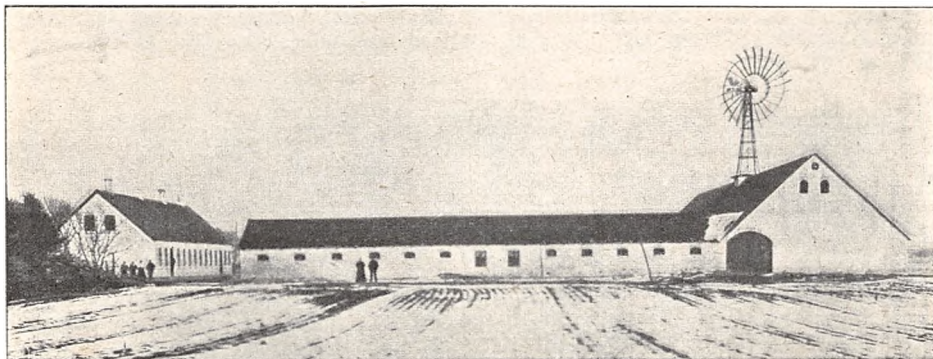

Store-Hunderup.

1850 og gift med *Johanne Nielsen*, født i Tolstrup S. 1854. Af tidl. Ejere kan nævnes Peder Hunderup, Niels Hunderup og Anders Peder Pedersen, derefter solgtes Gaarden 1861 ved Tvangsauktion til Thomas Olsen, der 1906 solgte den, efter at den var nedbrændt, til Chr. Simonsen, som opbyggede Gaarden og derefter afhændede den til den nuv. Ejer, efter at have frasolgt et betydeligt Areal.

Matr.-Nr. 9 m. fl. Hartk.: 7 Tdr. 4 Skpr. 1½ Alb. Der svares i Tiende c. 14 Tdr. Korn. Ejendomsskylden er 52,000 Kr. Brandassurance for Hovedbygning og Avlsbygninger 23,200 Kr., for Besætning, Inventar og Avl 27,000 Kr. Aarlig Ejendomsskyld Skat Kr. 57,20. Bidrag til Amtsrepf. Kr. 208,54. Sidste Aars Kommuneskat Kr. 479,84. Bygningerne er forsikrede i »Den alm. Brandf. f. Landb.«; Besætn., Inv. og Avl i »Aalborg og Hjørring Amters Brandf.«. Det samlede Areal udgør 100 Tdr. Ld., deraf Ager 91, Eng c. 4 og Skov 5 Tdr. Ld. Gaarden drives af Ejeren.

Agermarken drives i en 9 Marksdrift med: 1. Brak, 2. Rug, 3. Roer, 4. Blandsæd, 5. Havre, 6., 7., 8. og 9. Kløver og Græs. Jorden er letmuldet. Besætn. bestaar f. T. af 30 Køer, 20 Stkr. Ungkvæg og Kalve, 2 Tyre, 6 Heste samt 5 Faar. Sidste Aar solgtes 16 Fedesvin. Kvægbesætn. vedligeholdes ved eget Tillæg og er af jydsk Race. Mælken leveres til Lønstrup Mejeri. Det norm. Folkehold er 1 Forkarl, 2 Karle, 2 Kreaturpassere og 3 Piger.

Gaardens faste Maskiner drives ved Vindmotor.

Store-Hunderup Avlsbygninger er opførte 1906 og Hovedbygningen 1907. Hovedbygningen er af Grundmur med Tegltag og Avlsbygningerne ligeledes af Grundmur, men tækkede med Tagpap.

**Overklit** i Vennebjerg S., Vennebjerg H., Hjørring A. Postforb. og nærmeste St.: Hjørring, hvortil der er 1¼ Mil. Telef.: Harritslev Nr. 2.



Overklit.

Dens nuv. Ejer er Hr. *Hans Færch*, som overtog den 1869. Hr. H. Færch er født i Lønstrup 1849 og gift med *Karoline Johanne Færch*, født i Nibe 1850. Af tidl. Ejere kan nævnes Aagaard til 1818, og derefter Jørgen Egholm og hans Slægt til 1855, da Gaarden købtes af Daniel Thæning; 1869 solgtes den til Konsul S. Færch, den nuv. Ejers Fader.

Matr.-Nr. 1 m. fl. af Overklit. Hartk.: 12 Tdr. 2 Skpr. 3 Fdkr. ¼ Alb. Tiendefri Hovedgaardsjord. Ejendomsskylden er 73,000 Kr. Brand-

assurance for Hovedbygning 12,900 Kr., for Avlsbygninger 24,500 Kr., Besætning 21,500 Kr., Inventar 5740 Kr. og Avl 23,000 Kr. Aarlig Ejendoms-skyld Skat Kr. 80,<sup>30</sup>. Bidrag til Amtsrepf. Kr. 220,<sup>15</sup>. Sidste Aars Kom-muneskat Kr. 1030,<sup>32</sup>. Bygningerne er forsikrede i »Den alm. Brandf. f. Landb.«; Besætn., Inv. og Avl i »Danmark«. Det samlede Areal udgør 220 Tdr. Ld., deraf Ager 200, Eng og Kær 16, Have og Gaardsplads m. m. 4 Tdr. Ld. Gaarden drives af Ejeren.

Agermarken drives i en 7 Marksdrift med: 1. Brak, 2. Vintersæd, 3.  $\frac{1}{2}$  Roer  $\frac{1}{2}$  Blandsæd, 4. Havre, 5., 6. og 7. Kløver og Græs. Besætn. be-  
staar f. T. af 60 Køer, 20 Stkr. Ungkvæg og Kalve, 2 Tyre, 10 Heste, 3 Plage samt 10 Faar. Sidste Aar solgtes 65 Fedesvin. Kvægbesætn. ved-  
ligeholdes hovedsagelig ved eget Tillæg og er af blandet Herkomst. Mælke-  
mængden var sidste Aar gennemsn. c. 5000 Pd. pr. Ko; den leveres til Jel-  
strup Mejeri. Det norm. Folkehold er 1 Forvalter, 1 Fodermester, 1 For-  
karl, 3 Karle, 4 Piger og 2 Daglejere samt om Sommeren 2—4 Polakker.

Gaardens faste Maskiner drives ved Vindmotor.

Overklit Hovedbygning er opført 1873 af Grundmur med Tegltag. Alle Avls-  
længerne er byggede af Grundmur, tækkede med Straa, Spaan og Tegl. Hestestalden  
er bygget 1873, Laden og Kostalden 1875.

**Stadegaard** i Vennebjerg S., Vennebjerg H., Hjørring A. Postforb.  
og nærmeste St.: Hjørring, hvortil der er  $1\frac{1}{2}$  Mil. Dens nuv. Ejer er Hr.



Stadegaard.

*Ole Olesen*, som overtog den 1891. Hr. Ole Olesen er født 1861. Af tidl. Ejere kan nævnes Peder Nielsen til 1830, hans Søn, Jens Pedersen til 1840 og derefter dennes Enke indtil 1874, da hendes Søn, Peder Jensen, overtog Gaarden, som ved hans Død tilfaldt Enken, der nu er gift med den nuv. Ejer.

Matr.-Nr. 1 af Stadegaard. Hartk.: 8 Tdr. 1 Skp. 1 Fdkr.  $\frac{1}{4}$  Alb. Ejendomsskylden er 59,000 Kr. Brandassurance for Hovedbygning 7800 Kr., for Avlsbygninger 21,375 Kr., Besætning, Inventar og Avl 39,000 Kr. Aarlig Ejendomsskyld Skat Kr. 64,<sup>90</sup>. Bidrag til Amtsrepf. Kr. 159,<sup>92</sup>. Sidste Aars Kommuneskat Kr. 550,<sup>80</sup>. Bygningerne er forsikrede i »Den alm. Brandf. f. Landb.«; Besætn., Inv. og Avl i »Aalborg og Hjørring Amters Brandf.«. Det samlede Areal udgør 170 Tdr. Ld., deraf Ager 130, Eng og Kær 30, Plantage, Have og Gaardsplads m. m. 10 Tdr. Ld. Gaarden drives af Ejeren.

Agermarken drives i en 8 Marksdrift med: 1. Brak, 2. Rug, 3. Blandsæd, 4. og 5. Havre, 6., 7. og 8. Kløver og Græs. Besætn. bestaar f. T. af 46 Køer, 18 Stkr. Ungkvæg og Kalve, 3 Tyre, 6 Heste, 6 Plage og Føl samt 7 Faar og Lam. Sidste Aar solgtes 68 Fedesvin. Kvægbesætn. vedligeholdes ved eget Tillæg og er af jydsk Race. Mælkemængden var sidste Aar gennemsn. c. 5000 Pd. pr. Ko; den leveres til Bakholt Mejeri. Det norm. Folkehold er 1 Fodermester, 1 Forkarl, 3 Karle, 3 Piger og 1 Daglejer.

Gaardens faste Maskiner drives ved Vindmotor.

Stadegaard Hovedbygning er opført 1867 af Grundmur; i 1903 blev Bygningen restaureret og tækket med Tegl. Avslængerne er alle af Grundmur, Hestestalden bygget 1894, Laden 1896 og Kostalden, der er forsynet med Jernbjælker og murede Hvelvinger, 1900; tækkede henholdsvis med Spaan, Strau og Cementsten.

**Flaget** i Jelstrup S., Vennebjerg H., Hjørring A. Postforb. og nærmeste St.: Hjørring, hvortil der er 1½ Mil. Dens nuv. Ejer er Hr. *Thomas*

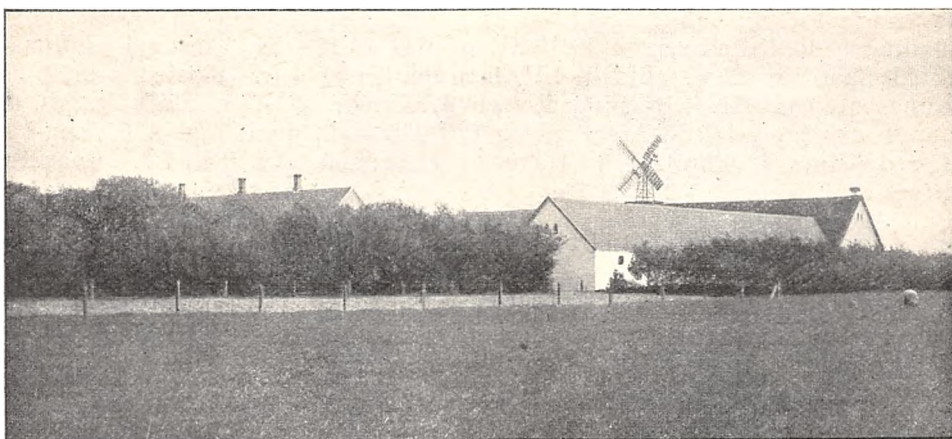

Flaget.

*Jensen*, som overtog den 1882. Hr. Th. Jensen er født paa Ejendommen 1849 og gift med *Tine Jensen*, født paa Vollerup 1854. Gaarden har i en længere Aarrække været i den nuv. Ejers Families Besiddelse.

Matr.-Nr. 16 m. fl. af Hundeleve. Hartk.: 6 Tdr. 7 Skpr. 1 Fdkr. ¼ Alb. Der svares i Tiende c. 11 Tdr. Korn. Ejendomsskylden er 56,000 Kr. Brandassurance for Hovedbygning 8327 Kr., for Avlsbygninger 20,173 Kr., Besætning 11,980 Kr., Inventar 6670 Kr. og Avl 9650 Kr. Aarlig Ejendomsskyld Skat Kr. 61,60. Bidrag til Amtsrepf. Kr. 225,78. Sidste Aars Kommuneskat Kr. 355,20. Bygningerne er forsikrede i »Den alm. Brandf. f. Landb.«. Det samlede Areal udgør 140 Tdr. Ld., deraf Ager 128, Eng 7, Kær og Mose 4, Have og Gaardsplads c. 1 Td. Ld. Gaarden drives af Ejeren.

Agermarken drives i en 7 Marksdrift med: 1. Brak, 2. Rug, 3. Roer og Blandsæd, 4. Havre, 5. Blandsæd, 6. og 7. Kløver og Græs. Jorden er hovedsagelig Lermuld med Lerunderlag. Besætn. bestaar f. T. af 33 Køer, 23 Stkr. Ungkvæg og Kalve, 2 Tyre, 7 Heste, 2 Plage samt 5 Faar. Sidste Aar solgtes c. 30 Fedesvin. Kvægbesætn. vedligeholdes ved eget Tillæg og er af jydsk Race. Mælkemængden var sidste Aar gennemsn.

c. 6000 Pd. pr. Ko; den leveres til Hundeleve Mejeri. Det norm. Folkehold er 1 Fodermester, 1 Forkarl, 2 Karle, 3 Piger og om Sommeren 1 Daglejer.

Gaardens faste Maskiner drives ved Vindmotor.

Flaget Hovedbygning er opført 1834 af Grundmur med Tegtag. Avlslængerne er ligeledes grundmurede, Hestestalden bygget 1900, Laden og Kostalden 1903, tækkede med Cementsten og Straa. I Kostalden og Hestestalden er Jernbjælker og murede Hvælvinger.

**Krogtoft** i Jelstrup S., Vennebjerg H., Hjørring A. Postforb. og nærmeste St.: Hjørring, hvortil der er  $1\frac{1}{2}$  Mil. Dens nuv. Ejer er Hr. *Martin Olsen*, som overtog den 1874. Hr. M. Olsen er født paa Ejendommen 1845. Ejendommen bestod oprindeligt af 2 Gaarde, der ejedes af henholdsvis Chr. Lauridsen og Niels Nielsen, af hvem den nuv. Ejers Fader, Ole Madsen, købte den og derefter oprettede den nuv. Gaard.

Matr.-Nr. 13 a m. fl. af Hundeleve. Hartk.: 7 Tdr. 4 Skpr. 1 Fdkr. Der svares i Tiende 21 Tdr. Korn. Ejendomsskylden er 50,000 Kr. Brandassurance for Hovedbygning 8100 Kr., for Avlsbygninger 13,000 Kr., Besætning 9860 Kr., Inventar 9010 Kr. og Avl 11,130 Kr. Aarlig Ejendomsskyld Skat Kr. 27,50. Bidrag til Amtsrepf. Kr. 104,44. Sidste Aars Kommuneskat 368 Kr. Bygningerne er forsikrede i »Den alm. Brandf. f. Landb.«. Det samlede Areal udgør 173 Tdr. Ld., deraf Ager 140, Eng 24, Kær og Mose 4, Plantage 4, Have og Gaardsplads 1 Td. Ld. Gaarden drives af Ejeren.

Agermarken drives i en 5 Marksdrift. Besætn. bestaar f. T. af 38 Køer, 27 Stkr. Ungkvæg og Kalve, 1 Tyr, 8 Heste, 3 Plage samt 10 Faar. Sidste Aar solgtes 30 Fedesvin. Kvægbesætn. vedligeholdes ved eget Tillæg og er af jydsk Race. Mælkemængden var sidste Aar gennemsn. c. 5000 Pd. pr. Ko; den leveres til Hundeleve Mejeri. Det norm. Folkehold er 1 Fodermester, 1 Forkarl, 2 Karle, 2 Røgttere og 3 Piger.

Krogtoft Bygninger er alle opførte af Grundmur med Straatage. Hestestalden er bygget 1868 og Svinestalden 1881, medens Hovedbygningen, Laden og Kostalden er opførte c. 1840.

## Dronninglund Herred.

**Sæbygaard**, Hovedsædet for Stamhuset af samme Navn, ligger i Volstrup S., Dronninglund H., Hjørring A. Postforb. og nærmeste St.: Sæby, hvortil der er  $\frac{1}{4}$  Mil. Telef.: Sæby Nr. 45. Stamhusets nuv. Besidder er Hr. *Christian Detlev Adolph Arenfeldt*, født 1824.

Sæbygaard med Gods har et samlet Hartk. af 168 Tdr. 3 Skp. 1 Fdkr.  $2\frac{1}{4}$  Alb., heraf fri Jord 67 Tdr. 3 Skpr.  $1\frac{1}{4}$  Alb., Bøndergods 1 Fdkr. 1 Alb. samt matrikuleret Konge- og Kirketiendehartk. 101 Tdr.

Det matr. Tiendehartk. fordeler sig paa Volstrup S. med 53 Tdr., paa Hørby S. med 22 Tdr. og paa Understed S. med 26 Tdr.

Konge- og Kirketienden udgør i Korn: for Volstrup S. 149 Tdr. 1 Skp.  $3\frac{1}{2}$  Fdkr. Rug, 123 Tdr. 4 Skpr. 2 Fdkr. Byg og 108 Tdr. 5 Skpr.  $1\frac{1}{2}$  Fdkr. Havre; for Hørby 49 Tdr. 6 Skpr. 1 Fdkr. Rug, 53 Tdr. 1 Skpr. 3 Fdkr. Byg og 59 Tdr. 3 Skpr. 1 Fdkr. Havre samt for Understed S. 32 Tdr.

5 Skpr. 1 Fdkr. Rug, 45 Tdr. 1 Skp. Byg og 47 Tdr. 2 Skpr. 2½ Fdkr. Havre.

Stamhuset ejer i Bankaktier 6800 Kr. og i Fideikommiskapitaler c. 587,220 Kr. Godsets samlede Ejendomsskyld er for Hovedgaarde, Bøndergods og Skov 405,400 Kr. Under Stamhuset hører, foruden Sæbygaard, Hovedgaarden Ottestrup i Volstrup S.

Sæbygaard Skov har et samlet Areal af 350 Tdr. Ld., fordelt paa Sæbygaard Skov med 230 Tdr. Ld. og paa Hytten Skov med 120 Tdr. Ld. 125 Tdr. Ld. er Nyplantning, plantet i Løbet af de sidste 20 Aar. Skovens Ejendomsskyld er 100,000 Kr.

Sæbygaard Hovedbygning, der er omgivet af brede Grave, bestaar af 4 Fløje, som omslutter den smukke Borggaard. Hovedfløjen er opført 1575 i 2 Stokværk. Paa denne Fløj er ind mod Gaarden et ottekantet Taarn og ud mod Graven et Porttaarn med Spir, begge af nyere Oprindelse. De øvrige Fløje er byggede i 1 Stokværk, den ø. opført 1600 og den s. 1745.

Sæbygaard har tidl. hørt under Børglum Bispestol og tilfaldt efter Reformationen Kongen, der forlehede den til forskellige Adelsmænd, indtil den 1560 blev mageskiftet til Otte Rud. Gaarden forblev derefter i Slægten Ruds Eje til 1589, da



Sæbygaard.

den solgtes til Rigsraad Peder Munk, hvis Enke, Sophie Brahe, giftede sig med Malte Sehested. Efter hendes Død tilfaldt Sæbygaard hendes Broder, Otte Brahe. Enken efter hans Søn solgte 1668 Gaarden til Admiral Niels Juel, der 1682 mageskiftede den til Holger Pachs, hvis Enke, Elisabeth Bille, ved sin Død 1723 efterlod Halvparten af Gaarden til sin Datter, der var gift med Lage Beck Arenfeldt; han købte den anden Halvpart af sin Svoger, Niels Rosenkrantz, hvorefter hans Brodersøn, Oberst Otte Arenfeldt, 1797 oprettede Sæbygaard til et Stamhus. Efter Otte Arenfeldts Død 1806 tilfaldt Stamhuset hans Hustrus Søsterdatter, Mette Johanne Reedtz, gift med Baron Jens Krag-Juel-Vind, der søjede Navnet Arenfeldt til sit eget. Flere Aar før sin Død overdrog han Stamhuset til sin Søn, Sigfred Krag-Juel-Vind-Arenfeldt, der ved Faderens Død overtog Stamhuset Stensballegaard, hvorefter hans Broder, Preben, fik Sæbygaard. Han døde ugift 1867, og Stamhuset gik da over til Søsteren, Sophie Cathrine, † 1878, og derefter til den anden Søster, Elise Eleonora Christine, ved hvis Død 1884 Sæbygaard gik over til den nuv. Besidder, som hoer paa Gimle ved Kristianssand i Norge, medens Stamherren, *Julius Frederik Arenfeldt*, født 1866 og gift med *Sigrid Wergeland*, født 1863, beboer Sæbygaard.

**Sæbygaard Avlsgaard.** Matr.-Nr. 1 a m. fl. af Sæbygaard. Hartk.: 41 Tdr. 2 Skpr. 3 Fdkr.  $2\frac{3}{4}$  Alb. Tiendefri Hovedgaardsjord. Ejendoms-skylden er 335,000 Kr. Brandassurance for Hovedbygning 134,000 Kr., for Avlsbygninger 84,600 Kr., Besætning 50,000 Kr., Inventar 30,000 Kr. og Avl 50,000 Kr. Aarlig Ejendomsskyld Skat 460 Kr. Bidrag til Amtsrepf. 830 Kr. Sidste Aars Kommuneskat 2360 Kr. Bygningerne er forsikrede i »Den alm. Brandf. f. Landb.«; Besætn., Inv. og Avl i »Danmark«. Det samlede Areal udgør c. 1507 Tdr. Ld., deraf Ager 530, Eng 130, Mose 50, Skov 350, Hede c. 440 (deraf 60 Tdr. Ld. beplantet), Have, Park og Gaardsplads 7 Tdr. Ld. Gaarden drives af Stamherren (se ovenfor).

Agermarken drives i en 8 Marksdrift med: 1. Brak, 2. Rug, 3. Roer, 4. Blandsæd, 5. Havre, 6., 7. og 8. Kløver og Græs. Jorden er let Sandmuld. Besætn. bestaar f. T. af 110 Køer, 76 Stkr. Ungkvæg og Kalve, 6 Tyre, 24 Heste, 11 Plage og Føl, 2 Trækstude samt c. 175 Faar og Lam. Sidste Aar solgtes 134 Fedesvin. Kvægbesætn., der vedligeholdes ved eget Tillæg, er af blandet Herkomst. Mælkemængden var sidste Aar gennemsn. c. 4460 Pd. pr. Ko; den leveres til Sæby Mejeri. Det norm. Folkehold er 1 Forvalter, 1 Fodermester, 1 Forkarl, 6 Karle, 7 Piger og 10 Daglejere.

Sæbygaard Avlsbygninger er 1873 efter Brand opførte af Grundmur.

Til Ejendommen hører en Vandmølle, som leverer elektrisk Drivkraft og Lys for Gaarden; desuden 8 iordløse Huse.

**Ottestrup** under Stamhuset Sæbygaard ligger i Volstrup S., Dronninglund H., Hjørring A. Postforb.: Sæby. Nærmeste St.: Volstrup. Gaarden ligger  $\frac{3}{4}$  Mil fra Sæby.

Matr.-Nr. 2 a m. fl. af Sæbygaard. Hartk.: 20 Tdr. 4 Skpr. 3 Fdkr.  $\frac{3}{4}$  Alb. Tiendefri Hovedgaardsjord. Ejendomsskylden er 60,000 Kr. Brandassurance for Hovedbygning 12,200 Kr., for Avlsbygninger 38,400 Kr., Besætning 25,000 Kr., Inventar 3000 Kr. og Avl 16,000 Kr. Aarlig Ejendomsskyld Skat 66 Kr. Bidrag til Amtsrepf. Kr. 361,44. Sidste Aars Kommuneskat 608 Kr. Bygningerne er forsikrede i »Den alm. Brandf. f. Landb.«; Besætn., Inv. og Avl i »Danmark«. Det samlede Arealet udgør 530 Tdr. Ld., deraf Ager 350, Eng 90, Mose 47 og Hede 43 Tdr. Ld. 50 Tdr. Ld. Ager og 30 Tdr. Ld. Eng af Ottestrups Areal drives under Sæbygaard. Avlsgaarden er bortforpagtet til Hr. *Lauritz Thomsen*, der er født i Hørby S. 1857 og gift med *Signe Jensen* i Hørby S. Forpagtningen, der er 16-aarig, omfatter 300 Tdr. Ld. Ager, 60 Tdr. Ld. Eng og 47 Tdr. Ld. Mose. Besætning og Inventar tilhører Forpagteren. Afgiften, der er 3500 Kr., svares i Penge.

Agermarken drives i en 9 Marksdrift med: 1. Brak, 2. Rug, 3. Roer, 4. Blandsæd, 5. Havre, 6., 7., 8. og 9. Kløver og Græs. Halvdelen af Agerjorden er Lermuld, Resten letmuldet Jord. Besætn. bestaar f. T. af 40 Køer, 70 Stkr. Ungkvæg og Kalve, 4 Tyre, 12 Heste, 10 Plage samt 16 Faar. Sidste Aar solgtes 20 Fedesvin. Kvægbesætn. vedligeholdes ved eget Tillæg og er af jydsk Race. Mælken leveres til Karup Andelsmejeri. Det norm. Folkehold er 1 Forvalter, 1 Fodermester, 1 Forkarl, 4 Karle, 2 Piger og i Roer og Høst 1 Mand ekstra.

Ottestrup Hovedbygning er opført 1872 af Grundmur med Spaantag. Avslængerne er byggede dels af Kampesten, dels af Grundmur, tækkede med Spaan og Straa. Laden er bygget 1872.

Ottestrup — tidligere Stenshede — nævnes allerede 1480 som Hovedgaard og var til 1650 i Slægten Vognsens Eje. 1673 købte Admiral Niels Juel den og lagde den under Sæbygaard. Otte Arenfeldt gav den Navnet Ottestrup.



**Kielstrup** i Volstrup S., Dronninglund H., Hjørring A. Postforb.: Sæby. Nærmeste St.: Volstrup. Gaarden ligger  $\frac{3}{4}$  Mil fra Sæby. Dens nuv. Ejer er Hr. *Marinus Jensen*, som overtog den efter sin Fader 1903. Hr. M. Jensen er født paa Ejendommen 1868 og gift med *Anna Albrektsen*, født i Tolstrup S. 1868. Gaarden har i en lang Aarrække været i Slægtens Eje.

Matr.-Nr. 13 a m. fl. af Ørtoft. Hartk.: 11 Tdr. 1 Skp. 2 Fdkr.  $2\frac{1}{2}$  Alb. Ejendomsskylden er 85,000 Kr. Brandassurance for Hovedbygning 12,774 Kr., for Avlsbygninger 23,726 Kr., Besætning 25,600 Kr., Inventar 5000 Kr. og Avl 20,000 Kr. Aarlig Ejendomsskyld Skat Kr. 91,<sup>96</sup>. Bidrag til Amtsrepf. Kr. 223,<sup>74</sup>. Sidste Aars Kommuneskat 550 Kr. Bygningerne er forsikrede i »Den alm. Brandf. f. Landb.«; Besætn., Inv. og Avl i »Danmark«. Det samlede Areal udgør 292 Tdr. Ld., deraf Ager 250, Eng 10, Mose 10, Hede 8, Have og Gaardsplads 4 Tdr. Ld.; desuden 10 Tdr.



Kielstrup.

Ld. under et til Gaarden hørende Teglværk. Gaarden drives af Ejeren.

Agermarken drives i en 8 Marksdrift med: 1. benyttet Brak, 2. Rug, 3. Roer og Kartoffler, 4. Blandsæd og Byg, 5. Havre, 6., 7. og 8. Kløver og Græs. Jorden er dels Lermuld med Lerunderlag, dels letmuldet med Underlag af forskellig Beskaffenhed. Besætn. bestaar f. T. af 68 Køer, 30 Stkr. Ungkvæg og Kalve, 10 Tyre, 14 Heste, 3 Plage samt 11 Faar. Sidste Aar solgtes 82 Fedesvin. Kvægbesætn. vedligeholdes ved eget Tillæg og er af jydsk Race. Mælkemængden var sidste Aar gennemsn. c. 5000 Pd. pr. Ko; den leveres til Sæby Mejeri. Det norm. Folkebøld er 1 Fodermester, 1 Forkarl, 5 Karle, 6 Piger, 1 Daglejer og i Roer og Høst Ekstramandskab.

Gaardens faste Maskiner drives ved Vindmotor.

Kielstrup Hovedbygning er opført 1883 af Grundmur med Tegtag. Avlsbygningerne er ligeledes af Grundmur, tækkede med Straa.

Til Ejendommen hører 2 jordløse Huse.

Et Teglværk med Bolig ligger paa Gaardens Mark og drives af Ejeren; den aarlige Produktion er 4—500,000 Sten og Rør.

**Bajensgaard** i Volstrup S., Dronninglund H., Hjørring A. Postforb.: Sæby. Nærmeste Stationer: Volstrup og Sæby. Gaarden ligger 1 Mil fra Sæby. Dens nuv. Ejer er Hr. *Chr. Mørck*, som 1869 købte Gaarden fra Stamhuset Sæbygaard. Hr. *Chr. Mørck* er født paa St.-Bouet 1843 og gift med *Marie Asmussen*, født 1854.

Matr.-Nr. 19 m. fl. af Ørtoft. Hartk.: 7 Tdr. Der svares i Tiende 105 Kr. Ejendomsskylden er 60,000 Kr. Brandassurance for Hovedbygning 15,000 Kr., for Avlsbygninger 34,000 Kr., Besætning 22,000 Kr., Inventar 6000 Kr. og Avl 22,000 Kr. Aarlig Ejendomsskyld Skat 66 Kr. Bidrag til Amtsrepf. Kr. 143,80. Sidste Aars Kommuneskat 400 Kr. Bygningerne er forsikrede i »Den alm. Brandf. f. Landb.«; Besætn., Inv. og Avl i »Danmark«. Det samlede Areal udgør 184 Tdr. Ld., deraf Ager 157, Eng 24, Have og Gaardsplads 3 Tdr. Ld. Gaarden drives af Ejeren.

Agermarken drives i en 7 Marksdrift. Jorden er Sandmuld. Besætn. bestaar f. T. af 64 Køer, 30 Stkr. Ungkvæg og Kalve, 4 Tyre, 10 Heste, 3 Plage samt 6 Faar. Sidste Aar solgtes c. 70 Fedesvin. Kvægbesætn. vedligeholdes ved eget Tillæg og er af jydsk Race. Mælkemængden var sidste Aar gennemsn. c. 5200 Pd. pr. Ko; den leveres til Ørtoft Andelsmejeri. Det norm. Folkehold er 1 Fodermester, 1 Forkarl, 3 Karle, 5 Piger, 2 Daglejere og i Roer og Høst Ekstramandskab.

Bajensgaard Hovedbygning er opført af Grundmur og tækket med Tegl. Alle Avlsbygningerne er af Grundmur med Straatage.

Til Ejendommen hører 2 jordløse Huse.

**Hørbylund** i Hørby S., Dronninglund H., Hjørring A. Postforb. og nærmeste St.: Hørby. Telef.: Stenhøj Nr. 7. Gaarden ligger 1½ Mil fra Sæby. Dens nuv. Ejer er Hr. Aamtsraadsmedlem *A. G. Lassen*, R. af Dbg. Matr.-Nr. 1 a m. fl. af Hørbylund. Hartk.: c. 17 Tdr. Hovedsagelig

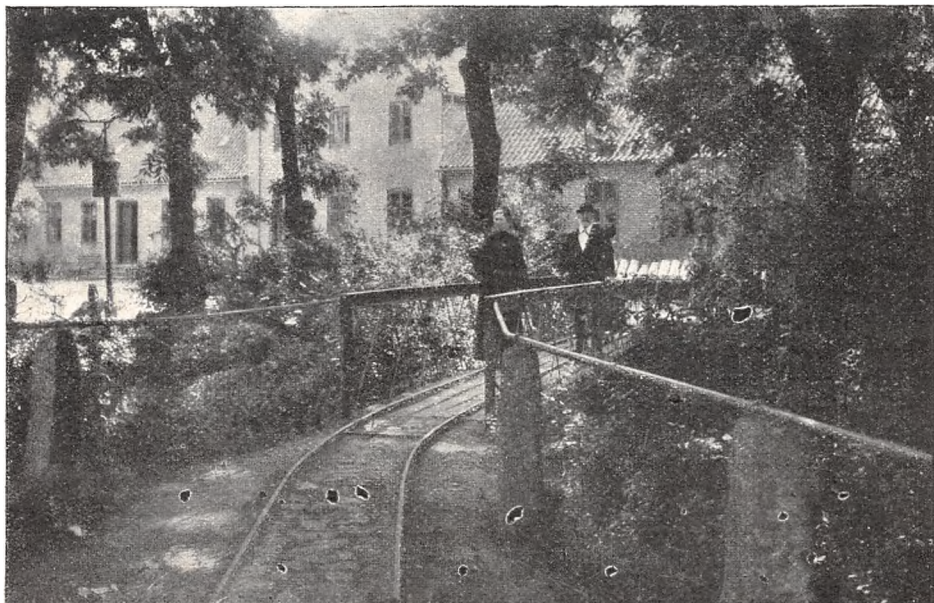

Hørbylund.

tiendefri Hovedgaardsjord. Ejendomsskylden er 84,160 Kr. Brandassurance for Hovedbygning og Avlsbygninger c. 65,000 Kr., for Besætning, Inventar og Avl 72,000 Kr. Aarlig Ejendomsskyld Skat Kr. 92,46. Bidrag til Amtsrepf. c. 300 Kr. Bygningerne er forsikrede i »Den alm. Brandf. f. Landb.«; Besætn., Inv. og Avl i »Aalborg og Hjørring Amters Brandf.«. Det samlede Areal udgør 350 Tdr. Ld., deraf Ager 275, Eng 15, Skov 4, Veje, Have og Gaardsplads 6 Tdr. Ld.; desuden 50 Tdr. Ld., der er lejet ud til Husmænd. Gaarden drives af Ejeren.

Agermarken drives i en 8 Marksdrift med: 1. Brak med Spergel, 2. Vintersæd, 3. Roer og Kartoffler samt Ærtehavre, 4. Byg og Blandsæd, 5. Havre, 6., 7. og 8. Kløver og Græs. Jorden er hovedsagelig let Lermuld. Besætn. bestaar f. T. af 80 Køer, 24 Stkr. Ungkvæg og Kalve, 3 Tyre, 13 Heste, 2 Plage samt 5 Faar. Sidste Aar solgtes c. 120 Fedesvin. Kvægbesætn. vedligeholdes ved eget Tillæg og er af jydsk Race. Mælkemængden var sidste Aar gennemsn. c. 5000 Pd. pr. Ko; den leveres til Hørby Andelsmejeri. Det norm. Folkehold er 1 Forkarl, 5 Karle, 2 Røgttere og 3 Piger samt i Roer og Høst Ekstramandskab.

Gaardens faste Maskiner drives delvis ved Petroleumsmotor.

Hørbylund Hovedbygning er opført 1876 og 1893 af Grundmur med gennemgaaende Kvist, tækket med Skifer, det øvrige af Bygningen med Tegl. Brede, stensatte Grave omgiver Hovedbygningen paa de 3 Sider. Avlslængerne er ligeledes alle byggede af den nuv. Ejer. Laden er opført helt af Kampesten, medens Staldene kun paa den udvendige Side er byggede af Kampesten; ind mod Gaarden er Staldene af brændte Sten.

Hørbylund er en gammel adelig Hovedgaard, som alt nævnes 1319. 1463 tilhørte den Jep Vognsen og senere Jesper Thorsen. Fru Mette Viffert, Mogens Jonsen, Morten Krabbe, Otte Kaas, Erik Kaas, Fru Lisbeth Rosenkrantz, Palle Rodsteen, Markor Rodsteen, † 1670 og hans Enke, Karen Juul, efter hvis Død den gik over til hendes Søskendebarn. J. Kirsten Juul, † 1674, og derefter til hendes Søstersøn, Gjord Galt, † 1684, hvorefter hendes Brodersøn, Niels Juul, overtog Gaarden, som af hans Svigermoder, Elisab. Friis, 1677 blev tilskødet Mathias Pedersen. 1690 erhvervede Fru Helvig Krabbe en Halvpart i Hørbylund, men solgte den 1691 til Holger Pachts. Den anden Halvpart, som tilhørte Gjord Galts Enke, Eva Unger, blev 1692 ogsaa købt af Holger Pachts, hvis Svigersønner, Lage Arenfeldt og Niels Rosenkrantz, derpaa overtog Gaarden. Arenfeldt blev 1723 Eneejer. 1740 købtes Gaarden af Anders Brønnum, † 1774, hvorefter den ved Auktion blev solgt til Søren Bering, der 1804 afhændede den til Kancelliraad Brandt, Kammerraad Rasmussen, Kapt. Brønnum og Hillerup, der frasolgte Bøndergodset. 1824 overtog Statskassen Gaarden, som derpaa 1826 blev solgt til Krigsraad Lassen, hvis Søn er den nuv. Ejer.

**Haven** i Hørby S., Dronninglund H., Hjørring A. Postforb.: Hørby. Nærmeste Stationer: Dybvad og Hørby. Gaarden ligger 1¼ Mil fra Sæby. Dens nuv. Ejer er Hr. *Peder Christiansen*, der er født i Nørre-Sundby S. 1861 og gift med *Johanne Clausen*, født i Randlev S. Af tidl. Ejere kan nævnes Undall til 1907 og derefter H. P. Hansen, af hvem den nuv. Ejer købte Gaarden.

Matr.-Nr. 1 a m. fl. Hartk.: 21 Tdr. 6 Skpr. 1 Fdkr. 2¾ Alb. Tiendefri Hovedgaardsjord. Ejendomsskylden er 180,000 Kr. Brandassurance for Hovedbygning 36,300 Kr., for Avlsbygninger 60,340 Kr., Besætning 45,000 Kr., Inventar 10,000 Kr. og Avl 46,800 Kr. Aarlig Ejendomsskyld Skat Kr. 197,38. Bidrag til Amtsrepf. Kr. 574.50. Sidste Aars Kommuneskat 950 Kr. Bygningerne er forsikrede i »Den alm. Brandf. f. Landb.«; Besætn., Inv. og Avl i »Danmark«. Det samlede Areal udgjorde tidligere 652 Tdr. Ld., deraf Ager 465, Eng 32, Mose 5, Skov 145, Have og Gaardsplads 5 Tdr. Ld. Heraf har den nuv. Ejer bortsolgt c. 70 Tdr. Ld. Gaarden drives af Ejeren.

Agermarken drives i en 9 Marksdrift med: 1. Brak, 2. Rug, 3. Bland-

sæd, 4. Roer og 6-rd. Byg, 5. Havre, 6., 7., 8. og 9. Kløver og Græs. Jorden er hovedsagelig Lermuld med Lerunderlag. Besætn. bestaar f. T. af 90 Køer, 35 Stkr. Ungkvæg og Kalve, 5 Tyre, 17 Heste, 2 Føl samt 4 Faar. Sidste Aar solgtes c. 120 Fedesvin. Kvægbesætn. vedligeholdes ved eget Tillæg og er af jydsk Race. Mælkemængden var sidste Aar gennemsn. c. 5500 Pd. pr. Ko; den leveres til Dybvad Mejeri. Det norm. Folkehold er 1 Fodermester, 1 Forkarl, 8 Karle, 2 Piger, 10 Daglejere og i Roer og Høst 4 Mand ekstra.

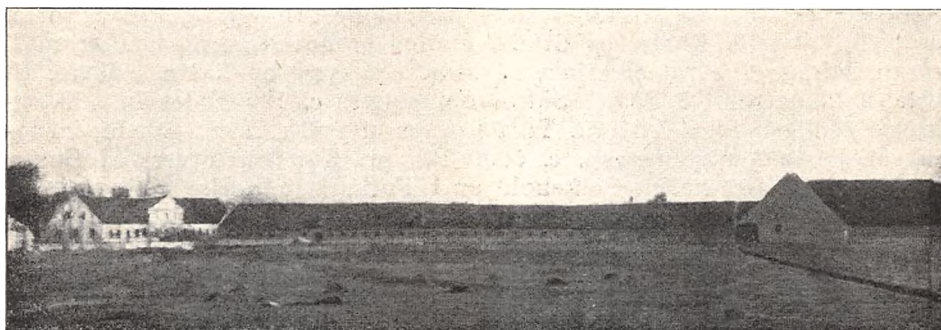

Haven.

Haven Hovedbygning er ret anseelig, opført 1847 i 1 Stokværk, tækket med Tegl. Avlsbygningerne ligger i betydelig Afstand fra Hovedbygningen og er alle ældre, med Undtagelse af den 1908 opførte Kostald, der er af Grundmur med Paptag.

Til Ejendommen hører 1 jordløst Hus.

Af Skoven er 90 Tdr. Ld. Løvskov, Resten Naaleskov.

Haven tilhørte 1662 Mandrup Brahe, men var bortfæstet. 1672 solgte hans Enke den til Holger Petersen, hvis Enke senere giftede sig med Peder Jensen. Deres Datter blev gift med Henrik Bugge, hvis Søn, Hans Bugge, som blev adlet, derefter ejede Gaarden; hans Enke besad den efter ham til 1769. Ifølge hendes Testamente tilfaldt Haven Niels Benzon Jespersen. Paa Auktionen efter ham blev Haven 1774 solgt til Chr. Meiling, der 1802 afhændede den til Jens Gleerup til Knudseje. Senere tilhørte Gaarden Mollerup og Jægermester N. A. Undall, samt dennes Enke og Søn.

**Vester-Estrup** i Hørby S., Dronninglund H., Hjørring A. Postforb. og nærmeste St.: Hørby. Gaarden ligger 1 $\frac{1}{2}$  Mil fra Sæby. Dens nuv.



Vester-Estrup.

Ejer er Hr. *Christian A. Jørgensen*, som købte den 1891. Hr. Chr. Jørgensen er født i Torslev S. 1858 og gift med *Metha Marie Danker*, født i København 1866. Af tidl. Ejere kan nævnes Julius Lange, J. Laugesen og fra 1888 cand. jur. N. Jakobsen, af hvem den nuv. Ejer købte Gaarden.

Matr.-Nr. 1 a af Estrup. Hartk.: 11 Tdr. 3 Skpr. 2 Fdkr. 2 Alb. Der svares i Tiende 27 Tdr. Korn. Ejendomsskylden er 60,000 Kr. Brandassurance for Hovedbygning 12,000 Kr., for Avlsbygninger 15,000 Kr., Besætning 20,000 Kr., Inventar 6000 Kr. og Avl 16,000 Kr. Aarlig Ejendomsskyld Skat 66 Kr. Bidrag til Amtsrepf. Kr. 215,<sup>14</sup>. Sidste Aars Kommuneskat 520 Kr. Bygningerne er forsikrede i »Den alm. Brandf. f. Landb.«; Besætn., Inv. og Avl i »Aalborg og Hjørring Amters Brandf.«. Det samlede Areal udgør 247 Tdr. Ld., deraf Ager 217, Eng 15, Hede og Krat 3, Veje og Mergelgrave 7, Have og Gaardsplads 5 Tdr. Ld. C. 100 Tdr. Ld. er fraskilt til Udstykning og en Del deraf er allerede solgt. Gaarden drives af Ejeren.

Agermarken drives i en 8 Marksdrift med: 1. Grønjordshavre, 2. Roer, 3. Byg og Havre, 4. Rug, 5., 6., 7. og 8. Kløver og Græs. Jorden er god Muldjord, hovedsagelig med Lerunderlag. Besætn. består f. T. af 45 Køer, 16 Stkr. Ungkvæg og Kalve, 3 Tyre, 8 Heste, 4 Plage og Føl samt 10 Faar. Sidste Aar solgtes 56 Fedesvin. Kvægbesætn. vedligeholdes ved eget Tillæg og er af blandet Herkomst. Mælkemængden var sidste Aar gennemsn. c. 5000 Pd. pr. Ko; den leveres til Risgaard Andelsmejeri. Det norm. Folkehold er 1 Fodermester, 3 Karle, 3 Piger og 2 Daglejere.

Vester-Estrup Hovedbygning er opført 1848 af Grundmur med Straatag. Avlslængerne er byggede af Kampesten, tækkede med Straa og Tagpap.

**Vester-Nyholm** i Hørby S., Dronninglund H., Hjørring A. Postforb. og nærmeste St.: Hørby. Gaarden ligger 1½ Mil fra Sæby Dens nuv. Ejer er Hr. *Gustav Peter Zeuthen Behrend*, som købte den 1879. Hr. G. Behrend er født i Aalborg 1852 og gift med *Juliane Marie Undall*, født paa Haven 1853. Af tidl. Ejere kan nævnes P. Thomsen, der har samlet Gaarden.

Matr.-Nr. 5 a m. fl. Hartk.: 10 Tdr. 5 Skpr. 2 Fdkr. ¾ Alb. Der svares i Tiende 33 Tdr. Korn. Ejendomsskylden er 55,000 Kr. Brandassurance for Hovedbygning 11,700 Kr., for Avlsbygninger 20,700 Kr., Besætning, Inventar og Avl 50,000 Kr. Aarlig Ejendomsskyld Skat Kr. 60,<sup>50</sup>. Bidrag til Amtsrepf. Kr. 200,<sup>30</sup>. Sidste Aars Kommuneskat 300 Kr. Bygningerne er forsikrede i »Den alm. Brandf. f. Landb.«; Besætn., Inv. og Avl i »Aalborg og Hjørring Amters Brandf.«. Det samlede Areal udgør 230 Tdr. Ld., deraf Ager 190, Eng 10, Plantage 25, Have og Gaardsplads 5 Tdr. Ld. Gaarden drives af Ejeren.

Agermarken drives i en 9 Marksdrift. 8 Tdr. Ld. af Agermarken er permanent Græsgang. Jorden er god Muldjord, til Dels med Sandunderlag. Besætn. består f. T. af 50 Køer, 35 Stkr. Ungkvæg og Kalve, 5 Tyre, 8 Heste samt 5 Faar. Sidste Aar solgtes c. 60 Fedesvin. Kvægbesætn. vedligeholdes ved eget Tillæg. Mælkemængden var sidste Aar gennemsn. c. 5000 Pd. pr. Ko; den leveres til Hørby Andelsmejeri. Det norm. Folkehold er 1 Fodermester, 5 Karle, 2 Piger og 2 Daglejere.

Vester-Nyholm Hovedbygning er opført af Grundmur, tækket med Tegl. Avlslængerne er byggede af Grundmur og Kampesten, alle tækkede med Straa. V. for Gaarden ligger en Smedie.

Til Ejendommen hører 1 jordløst Hus.

**Ormholt** i Torslev S., Dronninglund H., Hjørring A. Postforb.: Øster-Vraa. Nærmeste St.: Hørby. Telef.: Øster-Vraa Nr. 11. Gaarden ligger 2 $\frac{1}{4}$  Mil fra Sæby. Dens nuv. Ejer er Hr. *Niels Marinus Bruun*, der er født paa Tveden i Karup S. 1869 og gift med *Dagmar Theodora Hansen*, født i Frederikshavn 1883.

Matr.-Nr. 1 a af Ormholt. Hartk.: 18 Tdr. 3 Fdkr. 1 $\frac{1}{2}$  Alb. Tiendefri Hovedgaardsjord. Ejendomsskylden er 75,000 Kr. Brandassurance for Hovedbygning 20,000 Kr., for Avlsbygninger 41,600 Kr., Besætning 31,600 Kr., Inventar 6500 Kr. og Avl 20,000 Kr. Aarlig Ejendomsskyld Skat Kr. 82,50. Bidrag til Amtsrepf. Kr. 329,52. Sidste Aars Kommuneskat Kr. 765,96. Bygningerne er forsikrede i »Den alm. Brandf. f. Landb.«; Besætn., Inv. og Avl i »Aalborg og Hjørring Amters Brandf.«. Det samlede Areal udgør 530 Tdr. Ld., deraf Ager 300, Eng 48, Mose 6, Skov 130, ubeplantede Arealer 22, under Husene 15, Have, Park og Gaardsplads 9 Tdr. Ld. Gaarden drives af Ejeren, der tidl. har været Forpagter af den i 10 Aar.

Agermarken drives i en 9 Marksdrift med: 1. Grønjordshavre, 2. Roer, 3. Vaarsæd, 4. Kløver og Græs, 5. Halvbrak, 6. Rug, 7. Havre, 8. og 9. Kløver og Græs. Jorden er letmuldet med Sandunderlag. Engene kan overrisles. Besætn. bestaar f. T. af 100 Køer, 30 Stkr. Ungkvæg og Kalve, 3 Tyre, 12 Heste samt 11 Plage og Føl. Sidste Aar solgtes 109 Fedesvin. Kvægbesætn. vedligeholdes ved eget Tillæg og er af blandet Herkomst. Mælkemængden var sidste Aar gennemsn. 4933 Pd. pr. Ko; den leveres til Torshøj Andelsmejeri. Det norm. Folkehold er 1 Forvalter, 1 Fodermester, 1 Forkarl, 1 Staldkarl, 5 Karle, 2 Malkerøgttere, 4 Piger og 2 Daglejere.

Ormholt Hovedbygning er opført 1853 af Grundmur med Tegtag. Avslængerne er byggede efter Brand 1904 af Grundmur med Paptage. N. for Hovedbygningen ligger en gammel Svinestald af Bindingsværk med Straatag; desuden en teglhængt Smedie.

Af Skoven er 25 Tdr. Ld. gammel Løvskov og Resten Naaleskov i Alderen fra 1—45 Aar.

Til Ejendommen hører 2 Huse med Jord og 1 jordløst Hus. Endvidere driver Ejeren selv en Vandmølle, beliggende tæt ved Gaarden.

Ormholt har hørt under Børglum Bispestol og tilfaldt ved Reformationen Kronen. Senere ejede Fru Helvig Gøye den, og 1683 blev den solgt af Friherre Jens Juel til S. P. Kjærulf, hvis Enke 1707 overdrog Halvparten af Gaarden til sin Søn, Henrik Sørensen Kjærulf, der atter 1710 solgte den til sin Svoger, Mag. Henr. Klein, der samlede hele Ejendommen og 1733 solgte den til Henrik Kjeldsen, hvis Søn, Kjeld Nicolaus Bornemann, overtog den 1765; han døde 1797 og Gaarden blev derefter købt af Jørgen og Severin Gleerup. Af senere Ejere kan nævnes Schørring, Kaas og Sognepræst Knud Schott Deichmann, hvis Enke 1827 solgte den til H. Chr. Bruun. Efter ham ejedes den af hans Søn, L. D. Bruun, der overtog den 1872.

**Heiselt** i Torslev S., Dronninglund H., Hjørring A. Postforb. og nærmeste St.: Dybvad. Gaarden ligger 2 Mil fra Sæby. Dens nuv. Ejerinde er Enkefru *M. Jensen*, f. *Christensen*, født i Sindal S. 1854.

Matr.-Nr. 1 a m. fl. af Heiselt. Hartk.: 15 Tdr. 1 Skp.  $\frac{1}{4}$  Alb. Tiendefri Hovedgaardsjord. Ejendomsskylden er 80,000 Kr. Brandassurance for Besætning 31,000 Kr., for Inventar 5500 Kr. og Avl 35,000 Kr. Aarlig Ejendomsskyld Skat 88 Kr. Bidrag til Amtsrepf. 284,46. Sidste Aars Kommuneskat Kr. 806,22. Besætn., Inv. og Avl er forsikret i »Danmark«. Det samlede Areal udgør 350 Tdr. Ld., deraf Ager 225, Eng 30, Kær 32, Skov 57, Have og Gaardsplads 6 Tdr. Ld. Gaarden drives af Ejerinden ved en Bestyrer.

Agermarken drives dels i en 8 Marksdrift, dels i en 6 Marksdrift. Jorden er dels Lermuld med Lerunderlag og dels let muldet Sandjord

med Underlag af Sand og Grus. Besætn. bestaar f. T. af 80 Køer, 30 Stkr. Ungkvæg, 4 Tyre, 10 Heste, 11 Plage og Føl samt 6 Faar. Sidste Aar solgtes c. 80 Fedesvin. Kvægbesætn. vedligeholdes ved eget Tillæg og er af jydsk Race. Mælkemængden var sidste Aar gennemsn. c. 5000 Pd. pr. Ko; den leveres til Trye Mejeri. Det norm. Folkehold er 1 Fodermester, 1 Forkarl, 3 Elever, 2 Karle, 2 Piger og 2 Daglejere.

Heiselt Hovedbygning er gammel, opført af Munkesten i 1 Stokværk med 2 Kviste mod Gaarden og 1 mod Haven. To ligeledes grundmurede, teglhængte Fløje flankerer Borggaarden; af disse er den v. Fløj Bestyrerbolig, medens den ø. Fløj tidligere var Mejeri, men nu er omdannet til Svinestald. Avlslængerne er byggede af Grundmur med Straatage.

Til Ejendommen hører 2 jordløse Huse.

Heiselt tilhørte 1599 Mogens Andersen Vognsen og efter ham hans Enke, Karen Hvas. 1662 ejedes den af Henrik Rantzau, 1670 af Fr. Rodsteen, 1682 af hans Enke, Kristen Beck, og efter hende af Datteren, Ide Rodsteen, der var gift med Konferensr. Jørgen Bille. Fra 1736 tilhørte Gaarden Datteren, Birgitte Bille, gift med Grev Holck, der 1740 solgte Heiselt til L. Broerholt, hvis Enke 1752 blev gift med Niels Iversen, der 1787 solgte den til Severin Benzon v. Deden. Senere har Gaarden i mange Aar været i Familien Papes Eje, hvorefter den 1888 blev solgt til Hartz, der 1893 mageskiftede den til V. Jensen, hvis Enke er den nuv. Ejerinde

**Dahl** i Torslev S., Dronninglund H., Hjørring A. Postforb.: Øster-Vraa. Nærmeste St.: Hørby. Gaarden ligger  $1\frac{3}{4}$  Mil fra Sæby og 2 Mil

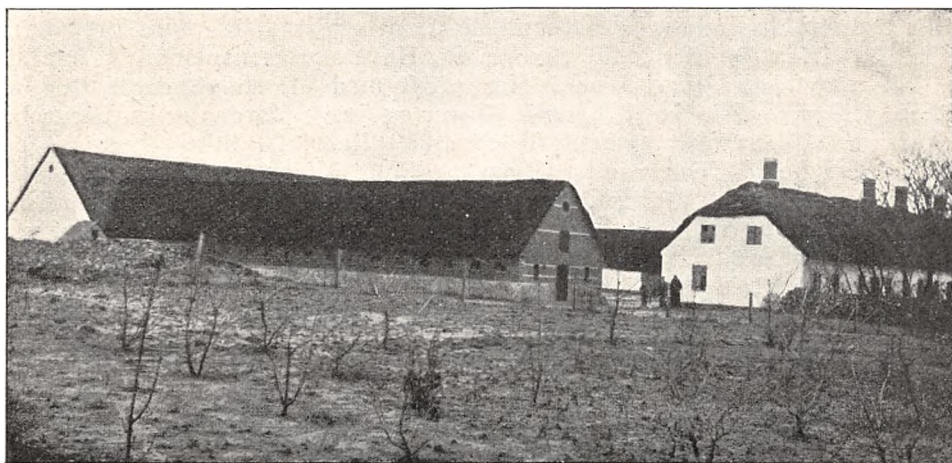

Dahl.

fra Frederikshavn. Dens nuv. Ejer er Hr. *Søren E. M. Thomsen*, som overtog den 1900. Hr. S. Thomsen er født i Høsterkøb S. 1847. Af tidl. Ejere kan nævnes Jakob Wejmann og dennes Dødsbo.

Matr.-Nr. 3 m m. fl. Hartk.: 7 Tdr. 1 Skpr. 2 Alb. Ejendomsskylden er 55,000 Kr. Brandassurance for Hovedbygning 10,000 Kr., for Avlsbygninger 18,929 Kr., Besætning 14,500 Kr., Inventar 9350 Kr. og Avl 16,800 Kr. Aarlig Ejendomsskyld Skat Kr. 60,50. Bidrag til Amtsrepf. Kr. 143,50. Sidste Aars Kommuneskat c. 400 Kr. Bygningerne er forsikrede i »Den alm. Brandf. f. Landb.«; Besætn., Inv. og Avl i »Aalborg og Hjørring Amters Brandf.«. Det samlede Areal udgør  $240\frac{1}{2}$  Td. Ld., deraf Ager 210, Eng 18, Bakker og Skrænter  $8\frac{1}{2}$ , Have og Gaardsplads 4 Tdr. Ld. Gaarden drives af Ejeren.

Agermarken drives i en 8 Marksdrift med: 1. Halvbrak, 2. Rug, 3. Roer, 4. Blandsæd, 5. Havre, 6., 7. og 8. Kløver og Græs. Jorden er Lermuld med Lerunderlag. Besætn. bestaar f. T. af 56 Køer, 18 Stkr. Ungkvæg og Kalve, 2 Tyre, 9 Heste samt 5 Plage og Føl. Sidste Aar solgtes 68 Fedesvin. Kvægbesætn. vedligeholdes ved eget Tillæg og er af jydsk Race. Mælkemængden var sidste Aar gennemsn. c. 5200 Pd. pr. Ko; den leveres til Torshøj Andelsmejeri. Det norm. Folkehold er 1 Fodermester, 1 Forkarl, 4 Karle, 3 Piger og 2 Daglejere.

Dahl Hovedbygning er opført af Grundmur, tækket med Straa. Avslængerne er gode og vel indrettede.

**Vangkjær** i Torslev S., Dronninglund H., Hjørring A. Postforb.: Øster-Vraa. Nærmeste St.: Hørby. Gaarden ligger 2 Mil fra Sæby. Dens nuv. Ejer er Hr. *J. P. Jensen*, som købte den 1877. Hr. *J. P. Jensen* er født paa Als 1842 og gift med *Johanne Brendstrup*, født 1847. Gaarden har i en længere Aarrække været i Familien Brendstrups Eje.

Matr.-Nr. 6 a m. fl. af Vangkjær. Hartk.: 9 Tdr. 3 Skpr. 3 Fdkr. 1½ Alb. Der svares i Tiende c. 9 Tdr. Korn og 50 Kr. Ejendomsskylden er 55,000 Kr. Brandassurance for Hovedbygning 9000 Kr., for Avlsbygninger 19,032 Kr., Besætning 13,600 Kr., Inventar 3400 Kr. og Avl 15,600 Kr. Aarlig Ejendomsskyld Skat Kr. 60,50. Bidrag til Amtsrepf. Kr. 180,92. Sidste Aars Kommuneskat 464 Kr. Bygningerne er forsikrede i »Den alm. Brandf. f. Landb.«. Det samlede Areal udgør 259½ Tdr. Ld., deraf Ager 180, Eng 35, Kær c. 25, Skov c. 18, Have og Gaardsplads 1½ Td. Ld.

Agermarken drives i en 7 Marksdrift med: 1. Halvbrak, 2. Rug, 3. Roer, 4. Byg, 5. Blandsæd, 6. og 7. Kløver og Græs. Jorden er hovedsagelig Sandmuld. Besætn. bestaar f. T. af c. 50 Køer, 20 Stkr. Ungkvæg og Kalve, 2 Tyre, 8 Heste samt 3 Plage og Føl. Sidste Aar solgtes 50 Fedesvin. Kvægbesætn. vedligeholdes ved eget Tillæg og er af jydsk Race. Mælkemængden var sidste Aar gennemsn. c. 5000 Pd. pr. Ko; den leveres til Øster-Vraa Mejeri. Det norm. Folkehold er 1 Forkarl, 3 Karle, 1 Pige, 1 Daglejer samt Malkekoner.

Vangkjær Hovedbygning er opført 1897 af Grundmur med Tegltag. Avlsbygningerne er af Kampesten med Straatage.

**Aalborggaard** i Torslev S., Dronninglund H., Hjørring A. Postforb.: Øster-Vraa. Nærmeste St.: Hørby. Gaarden ligger 2½ Mil fra Hjørring og Sæby. Dens nuv. Ejer er Hr. *Christian Poulsen*, som overtog den 1906. Hr. Chr. Poulsen er født i Hørbylund Møllegaard 1864 og gift med *Margrethe Vøhlk*, født paa Ravnhøj 1872. Af tidl. Ejere kan nævnes Bruun, Anders Møller og fra 1902—06 M. P. Larsen.

Matr.-Nr. 1 a af Aalborggaard. Hartk.: 8 Tdr. 3 Skpr. ¼ Alb. Ejendomsskylden er 50,000 Kr. Brandassurance for Hovedbygning og Avlsbygninger c. 38,000 Kr., for Besætning, Inventar og Avl c. 48,000 Kr. Aarlig Ejendomsskyld Skat 55 Kr. Bidrag til Amtsrepf. Kr. 160,76. Sidste Aars Kommuneskat c. 500 Kr. Bygningerne er forsikrede i »Den alm. Brandf. f. Landb.«; Besætn., Inv. og Avl i »Aalborg og Hjørring Amters Brandf.«. Det samlede Areal udgør 236 Tdr. Ld., deraf Ager 170, Eng 40, Kær 11, Mose 10, Have og Gaardsplads 5 Tdr. Ld. Gaarden drives af Ejeren.

Agermarken drives i en 7 Marksdrift med: 1. Helbrak, 2. Rug, 3. Roer, 4. Havre, 5., 6. og 7. Kløver og Græs. Jorden er Lermuld med sandblandet Lerunderlag. Besætn. bestaar f. T. af 60 Køer, 30 Stkr. Ungkvæg og Kalve, 2 Tyre, 6 Fedekreaturer, 10 Heste, 10 Plage og Føl samt 6 Faar.



Sidste Aar solgtes 60 Fedesvin. Kvægbesætn., der vedligeholdes ved eget Tillæg, er af blandet Herkomst. Mælken leveres til Øster-Vraa Mejeri. Det norm. Folkehold er 1 Fodermester, 1 Forkarl, 4 Karle, 3 Piger og 2 Daglejere.



Aalborggaard.

Aalborggaard Hovedbygning er opført af Grundmur med Straatag. Avslængerne er ligeledes byggede af Grundmur og tækkede med Straa. I Staldene er ildfaste Lofter og Jernbjælker.

Til Ejendommen hører 2 Huse med Jord.

**Gjersholt** i Torslev S., Dronninglund H., Hjørring A. Postforb.: Øster-Vraa. Nærmeste St.: Hørby. Gaarden ligger  $2\frac{1}{2}$  Mil fra Sæby. Dens nuv. Ejer er Hr. *Jørgen Andersen Skovsgaard*, som købte den 1905. Hr. J. A. Skovsgaard er født paa Skovsgaard i Volstrup S. 1880 og gift med *B. Olsen*, født 1881.

Matr.-Nr. 1 a m. fl. af Gjersholt. Hartk.: 7 Tdr. 1 Fdkr.  $\frac{3}{4}$  Alb. Der svares i Tiende c. 168 Kr. Ejendomsskylden er 50,000 Kr. Brandassurance for Hovedbygning c. 12,000 Kr., for Avlsbygninger c. 20,000 Kr., Besætning 20,800 Kr., Inventar 3700 Kr. og Avl 13,500 Kr. Aarlig Ejendoms-skyld Skat 55 Kr. Bidrag til Amtsrepf. c. 150 Kr. Sidste Aars Kommuneskat c. 352 Kr. Bygningerne er forsikrede i »Den alm. Brandf. f. Landb.«; Besætn., Inv. og Avl i »Aalborg og Hjørring Amters Brandf.«. Det samlede Areal udgør 204 Tdr. Ld., deraf Ager 159, Kær 20, Mose 7, Sø 15, Have og Gaardsplads 3 Tdr. Ld. Gaarden drives af Ejeren.

Agermarken drives i en 8 Marksdrift med: 1. Benyttet Brak, 2. Rug, 3. Roer, 4. Blandsæd, 5. Havre, 6., 7. og 8. Kløver og Græs. Jorden er letmuldet med sandblandet Lerunderlag. Besætn. bestaar f. T. af 50 Køer, 24 Stkr. Ungkvæg og Kalve, 2 Tyre, 9 Heste, 3 Plage og Føl samt 4 Faar. Sidste Aar solgtes c. 100 Fedesvin. Kvægbesætn. vedligeholdes ved eget Tillæg og er af blandet Herkomst. Mælkemængden var sidste Aar gennemsn. 4047 Pd. pr. Ko; den leveres til Torshøj Andelsmejeri. Det norm. Folkehold er 1 Fodermester, 1 Forkarl, 4 Karle og 3 Piger.

Gaardens faste Maskiner drives ved Vindmotor.

Gjersholt Hovedbygning er opført af Grundmur og tækket med Cementtagsten. Avslængerne er opførte af Grundmur med Straatage, undtagen Kostalden, der er bygget 1906 af Betonmur, tækket med Tagpap.

Til Ejendommen hører 2 Huse med Jord (40 Tdr. Ld.) og 1 jordløst Hus.

**Dybvad** i Skæve S., Dronninglund H., Hjørring A. Postforb. og nærmeste St.: Dybvad. Telef.: Dybvad Nr. 8. Gaarden ligger  $1\frac{3}{4}$  Mil fra Sæby. Dens nuv. Ejer er Hr. Ingeniør *Søren Winkel*, R. af Dbg., D. M. Hr. S. Winkel er født paa Ejendommen 1841 og gift med *Marie Elisabeth Winkel*, født i Aarhus 1843.

Matr.-Nr. 1 a m. fl. af Dybvad. Hartk.: 53 Tdr. 7 Skpr. 2 Fdkr.  $1\frac{1}{2}$  Alb. Tiendefri Hovedgaardsjord. Ejendomsskylden er 240,500 Kr. Brandassurance for Hovedbygning 40,000 Kr., for Avlsbygninger 169,000 Kr., Besætning 95,000 Kr., Inventar 20,000 Kr. og Avl 80,000 Kr. Aarlig Ejendomsskyld Skat Kr. 264,55. Bidrag til Amtsrepf. Kr. 990,74. Sidste Aars Kommuneskat c. 1800 Kr. Bygningerne er forsikrede i »Den alm. Brandf. f. Landb.«; Besætn., Inv. og Avl i »Danmark«. Det samlede Areal udgør 873 Tdr. Ld., deraf Ager 664, Eng 170, Kær 5, Veje og bebygget Areal 14, Have, Park og Gaardsplads 20 Tdr. Ld. Gaarden drives af Ejeren.

Agermarken drives i en 8 Marksdrift med: 1. Brak, 2. Vintersæd, 3. Roer og Kartoffler, 4. Byg og Havre, 5. Blandsæd, 6., 7. og 8. Kløver og



Dybvad.

Græs. Jorden er god Muldjord med Lerunderlag. Besætn. bestaar f. T. af c. 210 Køer, 130 Stkr. Ungkvæg og Kalve, 5—6 Tyre, 28 Heste, c. 25 Plage og Føl samt c. 75 Faar og Lam. Sidste Aar solgtes c. 225 Fedesvin. Kvægbesætn. vedligeholdes ved eget Tillæg og er af jydsk Race. Det norm. Folkehold er 1 Forvalter, 1 Fodermester, 1 Forkarl, 3 Elever, 11 Karle, 5 Piger og 7 Daglejere.

Gaardens faste Maskiner drives ved Petroleumsmotor.

Dybvad Hovedbygning er opført af Grundmur, til Dels i 2 Stokværk, og tækket med Tegl. Avlsbygningerne er alle grundmurede.

Af Gods hører under Dybvad 1 Hus med Jord og 6 jordløse Huse. Godsets

samlede Hartk. er  $1\frac{3}{4}$  Td. og Ejendomsskylden 36,000 Kr. Endvidere hører til Dybvad Skæve Kirketiende og Hørby Kongetiende.

Dybvad Skovdistrikt har et samlet Areal af c. 500 Tdr. Ld. og er i Ejendomsskyld ansat til 72,500 Kr.

Dybvad blev 1578 af Kronen mageskiftet til Fru Karen Krabbe. Senere var den i Slægten Skeels Eje. Derefter gik Gaarden over til Generalmajor Stauffenberg, der 1733 solgte den til Jens Todberg, hvis Enke 1748 afhændede den til Jens Glee-rup, og Gaarden forblev derpaa i Slægten Glee-rups Eje til 1838, da den købtes af cand. jur. A. N. Winkel, som ejede den til sin Død 1885, hvorefter hans Enke besad den til 1900, da Sønnen, den nuv. Ejer, overtog Gaarden.

**Knudseje** i Skæve S., Dronninglund H., Hjørring A. Postforb. og nærmeste St.: Dybvad. Telef.: Flauenskjold Nr. 5. Gaarden ligger  $2\frac{1}{4}$  Mil fra Sæby. Den nuv. Ejer er Hr. C. Hartmann.

Matr.-Nr. 1 a m. fl. af Knudseje. Hartk.: 24 Tdr. 2 Skpr. 3 Fdkr.  $2\frac{1}{2}$  Alb. Hovedsagelig tiendefri Hovedgaardsjord. Der svares i Tiende c. 25 Kr. Ejendomsskylden er 120,000 Kr. Aarlig Ejendomsskyld Skat 132 Kr. Bidrag til Amtsrepf. Kr. 453,52. Sidste Aars Kommuneskat 844 Kr. Bygningerne er forsikrede i »Den alm. Brandf. f. Landb.«; Besætn.,



Knudseje.

Inv. og Avl i »Danmark«. Det samlede Areal udgør 336 Tdr. Ld., deraf Ager 297, Eng og Kær 25, Skov 8, Have og Gaardsplads 6 Tdr. Ld. Gaarden drives af Ejeren ved Hr. Inspektør *Oluf Høimark*, der er født i Aasted 1874 og gift med *Marie Madsen*, født i Taars 1874.

Agermarken drives dels i en 8 Marksdrift med: 1. Brak, 2. Vintersæd, 3. Roer, 4. Byg, 5. Blandsæd, 6., 7. og 8. Kløver og Græs; dels i en 7 Marksdrift med: 1. Brak, 2. Vintersæd, 3. Roer, 4. Havre, 5., 6. og 7. Kløver og Græs. Af Agermarken er  $\frac{1}{3}$  Lermuld,  $\frac{1}{3}$  god, dyb Muldjord og Resten Jord af lettere Beskaffenhed. Besætn. bestaar f. T. af 104 Køer, 54 Stkr. Ungkvæg og Kalve, 6 Tyre, 11 Heste samt 2 Plage og Føl. Sidste Aar solgtes c. 100 Fedesvin og c. 70 Avlssøer. Kvægbesætn. vedligeholdes ved eget Tillæg og er af blandet Herkomst. Mælkemængden var sidste Aar gennemsn. c. 5000 Pd. pr. Ko. Det norm. Folkehold er 1 Fodermester, 1 Forkarl, 2 Elever, 4 Karle, 2 Piger, 1 Daglejer og om Sommeren 3 Polakker.

Knudseje Hovedbygning bestaar af en Hovedfløj og en Sidefløj, opført i 1 Stokværk. Avslængerne er byggede 1901 efter Brand, alle af solid Grundmur og tækkede med Spaan. I Kostalden er Jernbjælker og brandfrit Loft.

Til Gaarden har hørt en Vandmølle, som nu er nedlagt; Bygningen benyttes til Stald for Ungkreaturer.

Knudseje nævnes 1578 som hørende under Kronen, der mageskiftede den til Peder Munk. Senere var Gaarden i Slægterne Marsvin, Urne og Lindenovs Eje: 1655 købtes den af Erik Hvas, men allerede Aaret efter var den i Erik Kaas's Eje. Denne solgte den 1675 til Eiler Eilersen Holm, af hvem den 1677 blev afhændet til Otte Skeel, hvorefter den havde Ejere fælles med Dybvad. 1802 ejedes Gaarden af Jens Gleerup og senere af C. A. Farch og Jørgen Gleerup, hvis Enke blev gift med C. T. Henriksen, † 1890, hvorefter Henckel overtog Knudseje og Aaret efter solgte den til P. Christensen, der 1898 afhændede den til C. Petersen, af hvem den nuv. Ejer købte Gaarden.

**Solholt** i Skæve S., Dronninglund H., Hjørring A. Postforb.: Flauenskjold. Nærmeste St.: Dybvad. Gaarden ligger 2 Mil fra Sæby. Dens nuv. Ejer er Hr. *Chr. Gotfred Frederiksen*, som købte den 1896.

Matr.-Nr. 4 m. fl. Hartk.: 12 Tdr. 1 Skp. 3 Fdkr. 1 Alb. Der svares i Tiende c. 240 Kr. Ejendomsskylden er 70,000 Kr. Brandassurance for Besætning Inventar og Avl 50,500 Kr. Aarlig Ejendomsskyld Skat 77 Kr. Bidrag til Amtsrepf. Kr. 238,42. Sidste Aars Kommuneskat 424 Kr. Besætn., Inv. og Avl er forsikret i »Aalborg og Hjørring Amters Brandf.«. Det samlede Areal udgør 315 Tdr. Ld., deraf Ager 202, Eng 70, Mose 5, Skov 35, Have og Gaardsplads 3 Tdr. Ld. Gaarden drives af Ejeren ved Hr. Bestyrer *Bodolf Nielsen*, født i Ulsted 1862.

Agermarken drives i en 8 Marksdrift med: 1. Brak, 2. Rug, 3. Havre, 4. Blandsæd, 5. Havre, 6., 7. og 8. Kløver og Græs. Jorden er Sandmuld med Sandunderlag. Besætn. bestaar f. T. af 60 Køer, 50 Stkr. Ungkvæg og Kalve, 2 Tyre, 9 Heste og 7 Plage. Sidste Aar solgtes c. 60 Fedesvin. Kvægbesætn. vedligeholdes ved eget Tillæg og er af jydsk Race. Mælkemængden var sidste Aar gennemsn. c. 4000 Pd. pr. Ko; den leveres til Flauenskjold Andelsmejeri. Det norm. Folkehold er 1 Forkarl, 4 Karle, 1 Røgter, 2 Dreng, 3 Piger og 2 Daglejere.

Solholt Hovedbygning er opført af Grundmur med Straatag. Avslængerne er ligeledes grundmurede og tækkede med Straa.

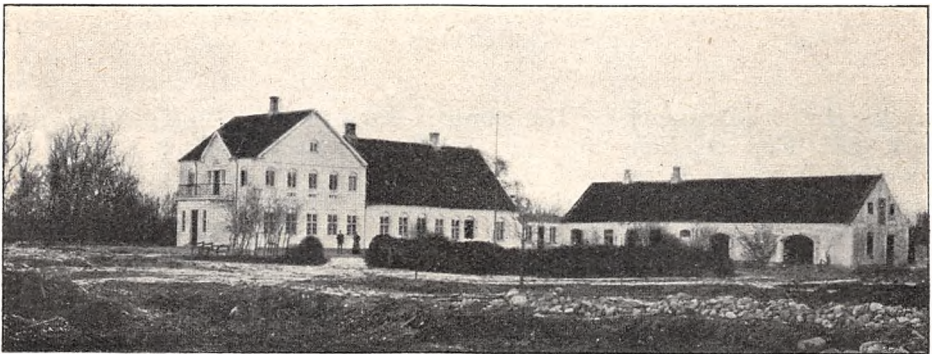

Store-Rugtved.

**Store-Rugtved** i Albæk S., Dronninglund H., Hjørring A. Postforb. og nærmeste St.: Agersted. Telef.: Agersted Nr. 13. Gaarden ligger 2 1/2

Mil fra Sæby. Dens nuv. Ejer er Hr. *Ole Rasmussen*, der er født i Hadsten 1864 og gift med *Maren Christensen-Holm*, født i Linde 1864.

Matr.-Nr. 1 m. fl. af Store-Rugtved. Hartk.: 16 Tdr. Til Dels tiendefri Hovedgaardsjord. Ejendomsskylden er 150,000 Kr. Brandassurance for Hovedbygning 22,000 Kr. og for Avlsbygninger 35,500 Kr. Det samlede Areal udgør 490 Tdr. Ld., deraf Ager 377, Mose 3, Skov 100, Veje og Mergelgrave 4, Have og Gaardsplads 6 Tdr. Ld. Gaarden drives af Ejeren.

Ejendommen er under Udstykning; Arealet var, da den nuv. Ejer købte Gaarden, c. 700 Tdr. Ld. Af det tilbageværende Areal agtes bevaret en Hovedparcel paa 100 Tdr. Ld. Agerjord og 100 Tdr. Ld. Skov. Jorden er dels Lermuld og dels Sandmuld. Besætningen er bortsolgt med Undtagelse af 6 Heste og 3 Føl.

Store-Rugtved Hovedbygning, der er opført 1855, er senere restaureret og delvis ombygget; den er opført af svær Grundmur, tækket med Tegl. En Sidefløj, ligeledes af Grundmur med Tegltag, er sammenbygget med Hovedbygningen. — Som Avlslænger for den fremtidige Gaard agtes bevaret 3 af de ældre Bygninger, af hvilke Laden er af Bindingsværk, Hestestalden og Kostalden af Grundmur, alle tækkede med Straa.

Af Skoven er 67 Tdr. Ld. Løvskov, Resten Naaleskov i 15 Aars Alderen.

Det gamle Rugtved Slot nævnes allerede under Valdemar Alterdag. Dronning Margrethe skænkede det 1393 til Børglum Bispestol. 1557—68 ejedes Rugtved af Hans Eilersen Stygge. 1660 og 1672 tilhørte Gaarden Manderup Parsberg, 1684 blev den af Assessor Jens Poulsen Koldingh solgt til Peder Hansen, hvis Svigersøn, Kaptajnløjtn. Ebbe Ulfeld Giedde, 1699 solgte den til Kirsten Hansdatter, der 1725 overdrog den til sin Søn, Ritmester Jens Müller, af hvem Gaarden 1751 blev solgt til Major Peter Reedtz; dennes Søn, Kammerherre Holger Reedtz-Thott, afhændede den 1791 ved Auktion til Brødrene Niels og Jens Steenild. 1820 gik Rugtved over til Brodersønnen, Anders Steenild, og derefter 1846 til hans Svigersøn, J. H. Ahnfeldt, hvis Søn, Stiftamtmand J. H. Ahnfeldt, overtog Gaarden 1895 og 1905 solgte den til A. Dons, af hvem den 1907 blev afhændet til den nuv. Ejer.

**Østerbroen** i Albæk S., Dronninglund H., Hjørring A. Postforb. og nærmeste St.: Præstbro. Telef.: Præstbro Nr. 4. Gaarden ligger 2 Mil



Østerbroen.

fra Sæby. Dens nuv. Ejer er Hr. *Christen Peter Hansen*, som købte den 1907. Hr. Chr. Hansen er født i Vester-Brønderslev 1875. Af tidl. Ejere kan nævnes Jens Nielsen, hvis Fader samlede Gaarden. Jens Nielsen døde

1886, hvorefter hans Enke, 2. Gang gift 1903 med Højskoleforstander Faur-skov, overtog Gaarden, som hun solgte til den nuv. Ejer.

Matr.-Nr. 3 a m. fl. Hartk.: 9 Tdr. 6 Skpr. 1 Fdkr. 2<sup>1</sup>/<sub>4</sub> Alb. Der svares i Tiende c. 200 Kr. Ejendomsskylden er 70,000 Kr. Brandassurance for Hovedbygning 12,000 Kr., for Avlsbygninger 22,800 Kr., Besætning 22,800 Kr., Inventar 5800 Kr. og Avl 18,500 Kr. Aarlig Ejendomsskyld Skat 77 Kr. Bidrag til Amtsrepf. Kr. 194,27. Sidste Aars Komuneskat Kr. 428,28. Bygningerne er forsikrede i »Den alm. Brandf. f. Landb.«; Besætn., Inv. og Avl i »Aalborg og Hjørring Amters Brandf.«. Det samlede Areal udgør 156 Tdr. Ld., deraf Ager 144<sup>3</sup>/<sub>4</sub>, Eng 7, Mose 1<sup>1</sup>/<sub>4</sub>, Have og Gaardsplads 3 Tdr. Ld. Gaarden drives af Ejeren.

Agermarken drives i en 7 Marksdrift med: 1. Halvbrak, 2. Rug, 3. Roer, 4. Blandsæd, 5. Havre, 6. og 7. Kløver og Græs. 14 Tdr. Ld. af Agermarken drives særskilt med: 1. Grønjordshavre, 2. Hvede, 3. Roer, 4. Havre, 5. og 6. Kløver og Græs. De <sup>3</sup>/<sub>4</sub> af Jorden er Lermuld med Lerunderlag, Resten Sandmuld. Besætn. bestaar f. T. af 55 Køer, 25 Stkr. Ungkvæg og Kalve, 3 Tyre, 7 Heste, 6 Plage og Føl samt 4 Faar. Sidste Aar solgtes 110 Fedesvin. Kvægbesætn. vedligeholdes ved eget Tillæg og er af jydsk Race. Mælkemængden var sidste Aar gennemsn. 4920 Pd. pr. Ko; den leveres til Præstbro Andelsmejeri. Det norm. Folkehold er 1 arb. Forvalter, 1 Fodermester, 2 Elever, 5 Karle og 2 Piger.

Østerbroen Hovedbygning er opført af Grundmur med Tegltag; Avlslængerne er ligeledes grundmurede, men tækkede med Straa.

Til Ejendommen hører 1 jordløst Hus.

**Siverslet** i Albæk S., Dronninglund H., Hjørring A. Postforb. og nærmeste St.: Dybvad. Gaarden ligger 1<sup>1</sup>/<sub>2</sub> Mil fra Sæby. Dens nuv. Ejer



Siverslet.

er Hr. *P. Poulsen*, som købte den 1888. Hr. *P. Poulsen* er født i Gjødvad v. Silkeborg 1857 og gift med *Karoline Jensen*, født paa Donsted i

Albæk S. Af tidl. Ejere kan nævnes Overbæk, som byggede Gaarden 1867; derefter tilhørte den Johan Bruun, af hvem den nuv. Ejer købte den.

Matr.-Nr. 11 a m. fl. Hartk.: 9 Tdr.  $\frac{1}{2}$  Alb. Der svares i Tiende c. 20 Tdr. Byg. Ejendomsskylden er 58,000 Kr. Brandassurance for Hovedbygning 15,000 Kr., for Avlsbygninger 28,798 Kr., Besætning 15,000 Kr., Inventar 15,100 Kr. og Avl 15,000 Kr. Aarlig Ejendomsskyld Skat Kr. 63,80. Bidrag til Amtsrepf. Kr. 184,42. Sidste Aars Kommuneskat 350 Kr. Bygningerne er forsikrede i »Den alm. Brandf. f. Landb.«; Besætn., Inv. og Avl i »Danmark«. Det samlede Areal udgør 252 Tdr. Ld., deraf Ager 180, Eng 38, Mose 2, Skov 30, Have og Gaardsplads 2 Tdr. Ld. Gaarden drives af Ejeren.

Agermarken drives i en 7 Marksdrift med: 1. Brak, 2. Rug, 3. Roer og Byg, 4. Blandsæd, 5., 6. og 7. Kløver og Græs. Besætn. bestaar f. T. af 50 Køer, 48 Stkr. Ungkvæg og Kalve, 2 Tyre, 8 Heste, 6 Plage og Føl samt 11 Faar. Sidste Aar solgtes c. 50 Fedesvin. Kvægbesætn. vedligeholdes ved eget Tillæg og er af jydsk Race. Mælkemængden var sidste Aar gennemsn. c. 5000 Pd. pr. Ko; den leveres til Præstbro Andelsmejeri. Det norm. Folkehold er 1 Forkarl, 3 Karle, 4 Piger og 3 Daglejere.

Siverslet Hovedbygning er opført af Grundmur med Tegtag. Avlslængerne er ældre, dels af Grundmur og dels af Bindingsværk, tækkede med Straa.

**Donsted** i Albæk S., Dronninglund H., Hjørring A. Postforb. og nærmeste St.: Præstbro. Gaarden ligger 2 Mil fra Sæby. Dens nuv. Ejer



Donsted.

er Hr. *Jens Peter Carlsen*, som købte den 1895. Hr. J. P. Carlsen er født 1855 og gift med *Marie Jensen*. Af tidl. Ejere kan nævnes *Jens Jensen*, i hvis Slægts Eje Gaarden har været i en længere Aarrække.

Matr.-Nr. 1 a m. fl. af Donsted. Hartk.: 15 Tdr.  $2\frac{1}{2}$  Alb. Der svares i Tiende c. 300 Kr. Ejendomsskylden er 90,000 Kr. Brandassurance for Hovedbygning 20,000 Kr., for Avlsbygninger 46,200 Kr., Besætning, Inventar og Avl c. 66,000 Kr. Aarlig Ejendomsskyld Skat 99 Kr. Bidrag til Amtsrepf. Kr. 288,12. Sidste Aars Kommuneskat 672 Kr. Bygningerne

er forsikrede i »Den alm. Brandf. f. Landb.«; Besætn., Inv. og Avl i »Danmark«. Det samlede Areal udgør 435 Tdr. Ld., deraf Ager 270, Eng 55, Mose 1, Skov 105, Have og Gaardsplads 4 Tdr. Ld. Gaarden drives af Ejeren.

Agermarken drives i en 8 Marksdrift. Af Agermarken er  $\frac{2}{3}$  Ler- muld, Resten letmuldet Jord. Besætn. bestaar f. T. af 80 Køer, 29 Stkr. Ungkvæg og Kalve, 3 Tyre, 10 Heste, 7 Plage samt 10 Faar. Sidste Aar solgtes 92 Fedesvin. Kvægbesætn. vedligeholdes ved eget Tillæg og er af blandet Herkomst. Mælkemængden var sidste Aar gennemsn. c. 5000 Pd. pr. Ko; den leveres til Præstbro Andelsmejeri. Det norm. Folkehold er 1 arb. Forvalter, 1 Fodermester, 5 Karle, 3 Piger, 2—3 Daglejere og 2 Malkekoner.

Gaardens faste Maskiner drives ved Petroleumsmotor.

Donsted Hovedbygning er opført af Grundmur i 1 Stokværk og tækket med Skifer. Avlslængerne er byggede dels af Grundmur og dels af Kampesten, tækkede med Straa.

Til Ejendommen hører 1 Hus med Jord og 2 jordløse Huse.

C. 300 Al. N. for Gaarden ligger en denne tilhørende Vindmølle.

Af Skoven er 75 Tdr. Ld. gammel Løvskov; Resten Naaleskov i Alderen 1—60 Aar.

**Kringelhede** i Albæk S., Dronninglund H., Hjørring A. Postforb. og nærmeste St.: Præstbro. Telef.: Præstbro Nr. 10. Gaarden ligger 2 Mil



Kringelhede.

fra Sæby. Dens nuv. Ejer er Hr. *Peter Erhardi*, som købte den 1866. Hr. P. Erhardi er født paa Nøruplund i Randers A. 1819.

Matr.-Nr. 1 a m. fl. Hartk.: 17 Tdr. 2 Skpr. 3 Fdkr.  $1\frac{1}{2}$  Alb. Der svares i Tiende c. 27 Tdr. Korn. Ejendomsskylden er 110,500 Kr. Brandassurance for Hovedbygning 29,600 Kr., for Avlsbygninger 49,400 Kr., Besætning 43,000 Kr., Inventar 11,000 Kr. og Avl 38,000 Kr. Aarlig Ejendomsskyld Skat Kr. 121,55. Bidrag til Amtsrepf. Kr. 336,34. Sidste Aars Kommuneskat 248 Kr. Bygningerne er forsikrede i »Den alm. Brandf. f. Landb.«; Besætn., Inv. og Avl i »Danmark«. Det samlede Areal udgør 357 Tdr. Ld., deraf Ager 310, Eng 8, Mose 5, Skov 22, Byggegrund, Veje Have og Gaardsplads 12 Tdr. Ld. Avlsgaarden er bortforpagtet til Hr. *Henrik Erhardi*, der er født paa Dybvad 1857 og gift med *Elisabeth Bruun*, født paa Tveden 1864. Forpagtningen omfatter Gaardens Areal med Und-



tagelse af Skoven og Halvdelen af Haven. Afgiften er 5000 Kr. og nogle Naturalier; den svares i Penge.

Agermarken drives dels i en 9 Marksdrift, dels i en 5 Marksdrift. Besætn. bestaar f. T. af 84 Køer, 40 Stkr. Ungkvæg og Kalve, 3 Tyre, 16 Heste, 5 Plage og Føl samt c. 20 Faar og Lam. Sidste Aar solgtes c. 100 Fedesvin. Kvægbesætn. vedligeholdes ved eget Tillæg og er af rød dansk Race. Mælkemængden var sidste Aar gennemsn. c. 5000 Pd. pr. Ko; den leveres til Fæbroen Mejeri. Det norm. Folkehold er 1 Fodermester, 1 Forkarl, 7 Karle, 5 Piger og 5 Daglejere.

Kringelhede Hovedbygning er opført af Grundmur med Spaantag. Avlsbængerne er byggede dels af Grundmur, dels af Bindingsværk, tækkede dels med Straa og dels med Spaan.

Kringelhede var tidligere en adelig Sædegaard og har været i Skeel'ernes og Friis'ernes Eje. Senere blev den Bolig for Birkedommeren. Af andre Ejere kan nævnes Godsforvalter Fischer og Baron Adeler.

**Tveden** i Albæk S., Dronninglund H., Hjørring A. Postforb. og nærmeste St.: Agersted. Telef.: Præstbro Nr. 6. Gaarden ligger 2 Mil fra



Tveden.

Sæby. Dens nuv. Ejer er Hr. *Greve Adolph Ahlefeldt Laurvigen*, som købte den 1893. Hr. Greve Ahlefeldt Laurvigen er født paa Ny Hammelse 1868 og gift med *Agnes Lorentsen*, født paa Ny Vraa 1869.

Matr.-Nr. 5 m. fl. Hartk.: 15 Tdr. 4 Skpr. Der svares i Tiende 210 Kr. Ejendomsskylden er 90,000 Kr. Brandassurance for Hovedbygning 27,000 Kr., for Avlsbygninger 38,000 Kr., Besætning 24,300 Kr., Inventar 7800 Kr. og Avl 21,000 Kr. Aarlig Ejendomsskyld Skat og Bidrag til Amtsrepf. 685 Kr. Sidste Aars Kommuneskat 600 Kr. Bygningerne er forsikrede i »Den alm. Brandf. f. Landb.«; Besætn., Inv. og Avl i »Aalborg og Hjørring Amters Brandf.«. Det samlede Areal udgør 276 Tdr. Ld., deraf Ager 224, Eng 33, Mose 2, Skov 10, Have, Park og Gaardsplads 7 Tdr. Ld. Gaarden drives af Ejeren.

Agermarken drives i en 8 Marksdrift med: 1. Brak, 2. Rug, 3. Roer og Kartofler, 4. Blandsæd, 5. Havre, 6., 7. og 8. Kløver og Græs. Jorden er letmuldet med Underlag af forskellig Beskaffenhed. Besætn. bestaar f. T. af 60 Køer, 28 Stkr. Ungkvæg og Kalve, 3 Tyre, 14 Fedekreaturer, 11 Heste, 9 Plage og Føl, 20 Grisesøer samt 6 Faar. Kvægbesætn. vedligeholdes ved eget Tillæg. Mælkemængden var sidste Aar gennemsn. c. 5100 Pd. pr. Ko; den leveres til Fæbroen Mejeri. Det norm. Folkehold er 1 Fodermester, 1 Forkarl, 5 Karle, 5 Piger og 2 Daglejere.

Tveden Hovedbygning er opført af Grundmur og tækket med Spaan, hvorpaa der er lagt Tagpap. Avlslængerne er af Grundmur med Straatage.

Til Ejendommen hører 3 jordløse Huse.

**Lille-Rugtved** i Albæk S., Dronninglund H., Hjørring A. Postforb. og nærmeste St.: Agersted. Gaarden ligger 2½ Mil fra Sæby. Dens nuv. Ejer er Hr. *Niels Peter Jensen*, der overtog den 1885. Hr. N. Jensen er født paa Ejendommen 1858 og gift med *Ane Sophie Nielsen*, født i Horsens 1858. Gaarden har i en Aarrække været i Slægtens Eje.

Matr.-Nr. 7 a m. fl. Hartk.: 12 Tdr. 3 Skpr. 2 Fdkr. ¾ Alb. Der svares i Tiende c. 240 Kr. Ejendomsskylden er 85,000 Kr. Brandassurance for Hovedbygning 17,800 Kr., for Avlsbygninger 51,200 Kr., Besætning 25,000 Kr., Inventar 9000 Kr. og Avl 36,000 Kr. Aarlig Ejendomsskyld Skat Kr. 93,50. Bidrag til Amtsrepf. c. 250 Kr. Sidste Aars Kommuneskat Kr. 460,80. Bygningerne er forsikrede i »Den alm. Brandf. f. Landb.«; Besætn., Inv. og Avl i »Danmark«. Det samlede Areal udgør 304 Tdr. Ld., deraf Ager 289, Skov 10, Have og Gaardsplads 5 Tdr. Ld. Gaarden drives af Ejeren.

Agermarken drives i en 8 Marksdrift. Besætn. bestaar f. T. af 50 Køer, 30 Stkr. Ungkvæg og Kalve, 10 Tyre, 10 Fedekreaturer, 11 Heste, 8 Plage og Føl samt 10 Faar. Sidste Aar solgtes c. 60 Fedesvin. Kvægbesætn. vedligeholdes ved eget Tillæg. Mælkemængden var sidste Aar gennemsn. c. 4600 Pd. pr. Ko; den leveres til Fæbroen Mejeri. Det norm. Folkehold er 1 Forvalter, 1 Fodermester, 1 Forkarl, 2 Elever, 5 Karle, 4 Piger og 1 Daglejer samt i Roer og Høst Ekstramandskab.

Gaardens faste Maskiner drives ved Petroleumsmotor.

Lille-Rugtved Hovedbygning er opført af Grundmur med Skifertag. Avlslængerne er byggede dels af Grundmur, dels af Kampesten, tækkede med Tagpap. Til Ejendommen hører 1 jordløst Hus.

**Albertinesminde** i Voer S., Dronninglund H., Hjørring A. Postforb. og nærmeste St: Dybvad. Gaarden ligger 2 Mil fra Sæby. Dens nuv. Ejer er Hr. Grosserer *Julius Due*, som overtog den 1896 efter sin Broder.

Matr.-Nr. 23 a m. fl. Hartk.: 13 Tdr. 3 Skpr. 2 Fdkr. 2¼ Alb. Der svares i Tiende c. 245 Kr. Ejendomsskylden er 76,000 Kr. Brandassurance for Hovedbygning og Avlsbygninger 44,500 Kr., for Besætning, Inventar og Avl 54,000 Kr. Aarlig Ejendomsskyld Skat Kr. 83,60. Bidrag til Amtsrepf. Kr. 255,66. Sidste Aars Kommuneskat 630 Kr. Bygningerne er forsikrede i »Den alm. Brandf. f. Landb.«; Besætn., Inv. og Avl i »Aalborg og Hjørring Amters Brandf.«. Det samlede Areal udgør 205 Tdr. Ld., deraf Ager 163, Eng 39, Have og Gaardsplads 3 Tdr. Ld. Gaarden drives af Ejeren ved Hr. Bestyrer *Hans Peter Andersen*, født i Ulsted 1864 og gift med *Marie Ingvardsen*, født 1873.

Agermarken drives i en 6 Marksdrift og er hovedsagelig god, letmuldet Jord. Besætn. bestaar f. T. af 65 Køer, 50 Stkr. Ungkvæg og Kalve, 6 Tyre, 12 Heste, 8 Plage og Føl samt 12 Faar. Sidste Aar solgtes

c. 100 Fedesvin. Kvægbesætn. vedligeholdes ved eget Tillæg og er af blandet Herkomst. Mælkemængden var sidste Aar gennemsn. c. 5000 Pd. pr. Ko; den leveres til Flauenskjold Andelsmejeri. Det norm. Folkehold er 1 Fodermester, 1 Forkarl, 3 Karle, 4 Piger, 2 Daglejere og 1 Dreng.

Albertinesminde Hovedbygning er opført af Grundmur med Spaantag. Avlsbygningerne er alle af Grundmur og tækkede med Straa.

Til Ejendommen hører 2 jordløse Huse.

**Voergaard** i Voer S., Dronninglund H., Hjørring A. Postforb. og nærmeste St.: Præstbro. Telef.: Præstbro Nr. 9. Gaarden ligger  $2\frac{1}{4}$  Mil fra Sæby. Dens nuv. Ejer er Hr. cand. jur., Landvæsenskommissær, Amdsraadsmedlem *Peder Brønnum Scavenius*, R. af Dbg., Dbmd., født paa Gjorslev 1845.

Voergaard med Gods har et samlet Hartk. af 116 Tdr. 6 Skpr. 1 Fdkr.  $1\frac{1}{4}$  Alb., heraf under Hovedgaarden 86 Tdr. 6 Skpr. 3 Fdkr. 1 Alb., Fæstegods indtaget til Skov 13 Tdr. 1 Skp. 2 Alb. og Skovskylds Hartk. 16 Tdr. 6 Skpr. 1 Fdkr.  $1\frac{1}{4}$  Alb.

Voer Sogns Kirke- og Kongetiende, der har hørt under Voergaard, er afløst fra 1. Januar 1908. Af Albæk Sogns Kirketiende, matr. for  $17\frac{1}{2}$

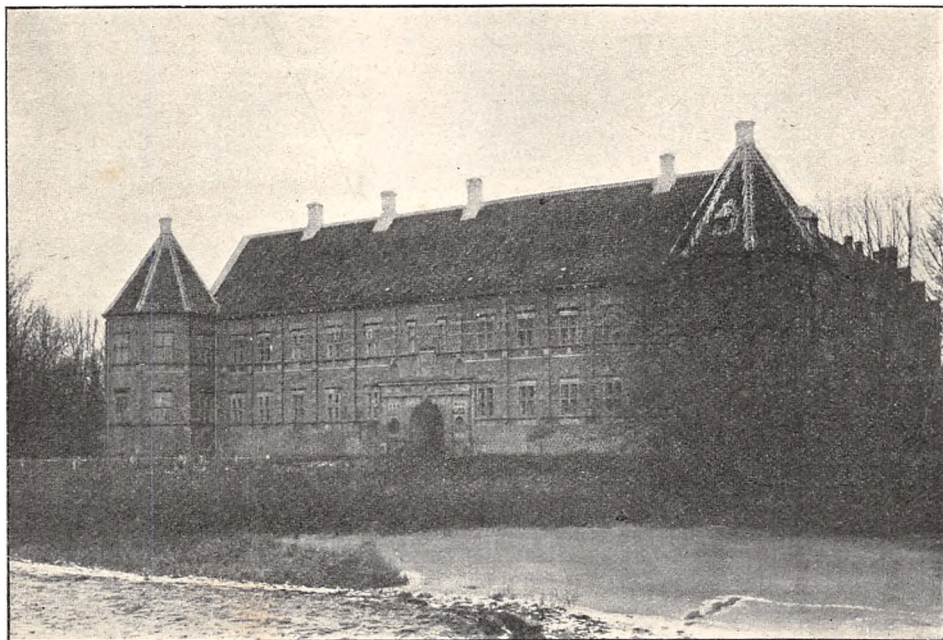

Voergaard.

Td. Hartk., oppebæres aarlig i Korn 111 Tdr. 4 Skpr.  $1\frac{1}{3}$  Fdkr. Rug, 64 Tdr. 2 Skpr.  $3\frac{2}{3}$  Fdkr. Byg og 60 Tdr. 7 Skpr. 2 Fdkr. Havre. Bøndergodset er alt solgt til fri Ejendom, med Undtagelse af en mindre Del, der er udlagt til Skov.

Voergaard Skovareal udgør nu 2050 Tdr. Ld., fordelt paa 4 Skovpartier: nemlig Skoven ved Voergaard, 50 Tdr. Ld., hovedsagelig Løvskov; Falden Skov, 448 Tdr. Ld., hvoraf 50 Tdr. Ld. er Løvskov, 46 Tdr. Ld.

ubeplantet Areal og Resten Naaleskov; Vesterskoven, 352 Tdr. Ld., hvoraf 50 Tdr. Ld. er Bøgeskov, 20 Tdr. Ld. ubeplantet Areal og Resten Naaleskov; samt Storskoven, hvoraf 500 Tdr. Ld. er Bøgeskov, 190 Tdr. Ld. ubeplantet Areal og Resten Naaleskov. De ubeplantede Skovarealer henhører dels under Skovridergaarden, dels under Skovfoged- og Skovløbersteder og dels er det tilkøbte Bakkearealer, der endnu ikke er tilplantede. Aldersklasseforholdene er for Bøgens Vedkommende i Storskoven: fra 1—10 Aar 5 Tdr. Ld., fra 10—20 Aar 15 Tdr. Ld., fra 20—70 Aar 30 Tdr. Ld., fra 70—110 Aar 20 Tdr. Ld., fra 110—140 Aar 60 Tdr. Ld. og over 140 Aar 370 Tdr. Ld. I Vesterskoven findes paa tilplantede Hedebakker Plantager, hvoraf de ældste er fra 1874 og de yngste plantede 1888. De nyplantede Arealer er alle i god Vækst, dog ikke fri for Svampeangreb.

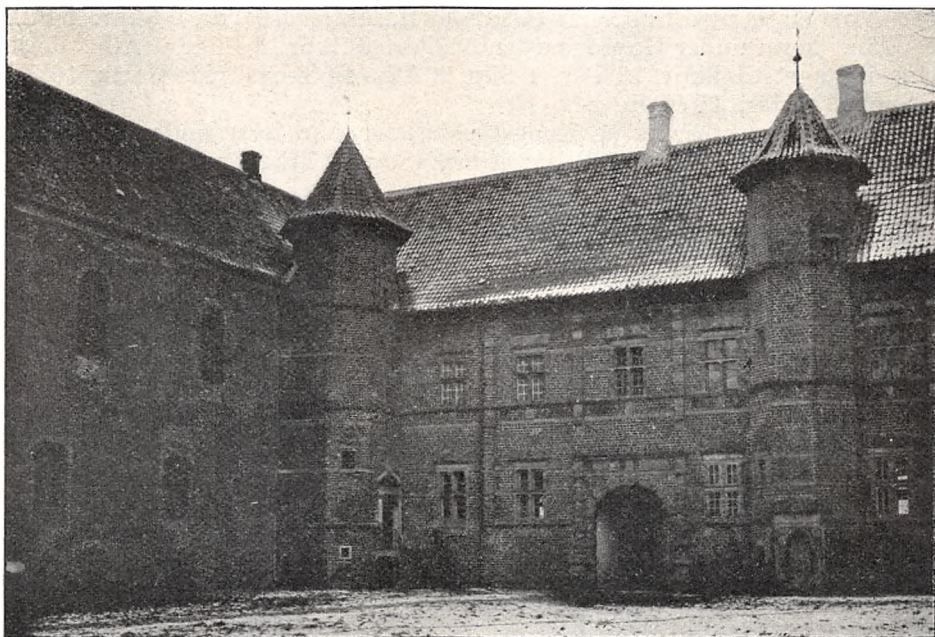

Voergaard.

Skovene er i Ejendomsskyld ansat til 328,500 Kr., herunder Savværket ved Storskoven, medens de 50 Tdr. Ld. Skov ved Voergaard i Ejendomsskyld er ansat sammen med Gaarden.

Voergaard Hovedbygning er opført i 2 Stokværk. Hovedfløjen har to Hjørnetaarne mod Graven og to Trappetaarne mod Borggaarden. Bygningen er paa alle Sider omgivet af brede Grave. Til Hovedfløjens hvælvede Port, der er rigt forsiret med Sandstens-Ornamenten, fører en fast Bro over Gravene. En Del af Hovedbygningen stammer fra Tiden før Reformationen, medens selve Hovedfløjen, der er en af de smukkeste Bygninger i Renæssancestil, som endnu er tilbage her i Landet, er bygget af Fru Ingeborg Skeel c. 1590. Den er restaureret af den nuv. Ejer.

Voergaard ejedes 1481 og 1494 af Anders Pedersen. 1518 blev den købt af Bispen i Børglum, Niels Stygge, der lagde den under Bispestolen. Skipper Klement afbrændte Gaarden 1534. Ved Reformationen tilfaldt Voergaard Kronen, der 1578 mageskiftede den til Karen Krabbe og Ingeborg Skeel. Efter Fru Ingeborg Skeels Død 1604 blev Godset delt mellem Arvingerne. Jørgen Hansen Arenfeldt samlede det atter, men efter Svenskekrigen maatte hans Arvinger gaa fra Gaarden. En af

Kreditorerne, den bekendte rige Baron Jens Juel, samlede efterhaanden de spredte Ejendomme, og efter hans Død gik Gaarden over til hans Datter, der var gift med Holger Reedtz, hvis Søn, Peder Reedtz, derefter overtog den. Hans Søn, Kammerherre Holger Reedtz-Thott, solgte ved Auktion 1791 Voergaard til Brødrene Niels og Jens Steenild. Efter Jens Steenilds Død 1825 arvede hans Datter, der blev gift med Overkrigskommisær J. Fr. Schultz, Gaarden. Deres Søn solgte den 1842 til Kammerjunker E. E. Rosenørn, Kammerjunker H. A. Hoppe og Jægermester H. Bloch, af hvilke førstnævnte, senere Kammerherre, 1865 blev Ene ejer, hvorefter Hovedgaarden 1872 blev købt af den nuv. Ejer.

**Voergaard Avlsgaard.** Matr.-Nr. 1 a m. fl. af Voergaard. Hartk.: 86 Tdr. 6 Skpr. 3 Fdkr. 1 Alb., hvoraf 86 Tdr. 4 Skpr. 1 Fdkr.  $1\frac{1}{4}$  Alb. er tiendefri Hovedgaardsjord. Ejendomsskylden er 520,000 Kr. Brandassurance for Hovedbygning 270,120 Kr., for Avlsbygninger 248,733 Kr., Besætning 83,562 Kr., Inventar 49,980 Kr. og Avl 105,200 Kr. Aarlig Ejendomsskyld Skat Kr. 693,78. Bidrag til Amtsrepf. Kr. 953,19. Sidste Aars Kommuneskat c. 3680 Kr. Bygningerne er forsikrede i »Den alm. Brandf. f. Landb.«; Besætn., Inv. og Avl i »Danmark«. Det samlede Areal udgør  $1447\frac{3}{8}$  Td. Ld., deraf Ager  $1068\frac{1}{8}$ , Eng  $329\frac{5}{8}$ , Mose  $15\frac{7}{8}$ , Bygningsareal og Veje m. m.  $33\frac{3}{4}$  Td. Ld. Gaarden drives af Ejeren.

Indmarken, den gamle Agermark, drives i en 8 Marksdrift med: 1. Grønjordshavre, 2. Brak, 3. Rug, 4. Roer og Byg, 5. Havre, 6., 7. og 8. Kløver og Græs. Jorden er let, muldet, hovedsagelig med Lerunderlag. Det saakaldte »Pulsen« laa tidligere hen som uopdyrket Kær og Eng, men er af den nuv. Ejer opdyrket og delvis drænet. Sædskiftet er der: 1. Brak, 2. Rug, 3. Roer, 4. Byg, 5. Havre, 6., 7. og 8. Kløver og Græs. Besætn. bestaar f. T. af 265 Køer, 272 Stkr. Ungkvæg og Kalve, 9 Tyre, 20 Fedekreaturer, 44 Heste samt 19 Plage og Føl. Sidste Aar solgtes 238 Fedesvin. Kvægbesætn. vedligeholdes ved eget Tillæg og er af jydsk Race. Mælkemængden var sidste Aar gennemsn. c. 4600 Pd. pr. Ko; den leveres til Præstbro Mejeri. Det norm. Folkehold er 1 Forvalter, 1 Fødemester, 1 Forkarl, 4 Elever, 10 Karle, 8 Piger, 10 Daglejere og i Roer og Høst 4 Mand ekstra.

Voergaard nye Avlsgaard er 1874 af Grundmur med Paptage opført udenfor den oprindelige gamle Ladegaard, der med Undtagelse af 2 Bygninger nedbrændte 1908.

**Dronninglund** i Dronninglund S., Dronninglund H., Hjørring A. Postforb. og nærmeste St.: Dronninglund. Telef.: Dronninglund Nr. 6. Gaarden ligger  $3\frac{1}{2}$  Mil fra Nørre-Sundby. Dens nuv. Besidder er Hr. Hofjægermester, cand. phil., Grev *Werner Ernst Carl Schimmelmann*, der er født 1865 og gift med Komtesse *Ida Margrethe Knuth*, født 1880.

Dronninglund med Gods har et samlet Hartk. af 58 Tdr. 5 Skpr. 2 Fdkr.; heraf fri Jord 53 Tdr.  $1\frac{1}{2}$  Alb., indtaget til Skov af Ager og Engs Hartk. 2 Tdr. 3 Skpr. 2 Fdkr.  $1\frac{1}{4}$  Alb., Skovskylds Hartk. 1 Fdkr.  $\frac{1}{2}$  Alb. og Bøndergods 3 Tdr. 1 Skp. 1 Fdkr.  $2\frac{3}{4}$  Alb. Ejendomsskylden er 303,000 Kr. foruden Ejendomsskylden for Bøndergodset og en Del indkøbte Arealer. Den omkring Hovedgaarden liggende gamle Skov er i Ejendomsskyld ansat sammen med Gaarden. Det under Hovedgaarden drevne Areal er 819 Tdr. Ld. og det udlejede Hovedgaards-Areal 126 Tdr. Ld.

Dronninglund Skovdistrikt har et samlet Areal af 384 Tdr. Ld., fordelt i flere Skove. Aldersklasserne fordeler sig saaledes: 50 Tdr. Ld. er Bøgeskov fra 80—100 Aar gammel, 80 Tdr. Ld. er forskelligt Løvtræ fra 30—60 Aar, 22 Tdr. Ld. Naaletræ fra 30—50 Aar, 20 Tdr. Ld. Naaletræ fra 10—20 Aar, 80 Tdr. Ld. Naaletræ fra 5—10 Aar og 111 Tdr. Ld.

Naaletræ fra 1—5 Aar. 24 Tdr. Ld. er ubevoksede Arealer, der agtes tilplantede.

Dronninglund Hovedbygning bestaar af 3 Fløje i 2 Stokværk; ved Yderhjørnerne af den v. Fløj findes to lave, firkantede Taarne. Kirken er sammenbygget med Hovedbygningen.

Dronninglund er opstaaet af det tidligere Hundslund Kloster, der var et Nonnekloster for Benediktinerordenen og som i Tidernes Løb havde erhvervet sig meget Jordegods. Dronning Margrethe stiftede 1393 i Klosterkirken en evig Messe for sig og sine. Efter Reformationen forlehnede Kronen de store Godser til forskellige Adelsmænd, men allerede 1581 kom Hundslund Kloster i privat Eje, idet det ved Mageskifte gik over til Hans Johansen Lindenov, i hvis Slægts Eje det blev i omtrent 100 Aar. Efter Jacob Lindenovs Død 1672 solgtes Ejendommen til Peter Reedtz. Dennes Enke solgte 1690 Hundslund med tilhørende Skovsgaard til Dronning Charlotte Amalie, der kaldte Gaardene for Dronninglund og Dronninggaard. Efter hendes Død 1714 gik Dronninglund i Arv til Frederik IV, som 1716

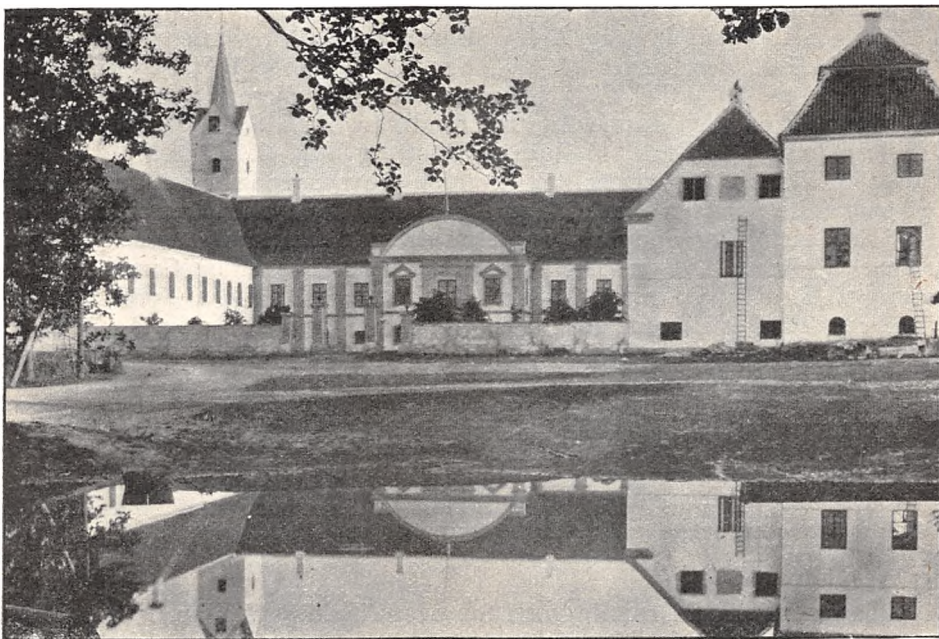

Dronninglund.

mageskiftede Gaardene til sin Søster, Prinsesse Sophie Hedevig, der 1729 overdrog Dronninglund til Gehejmerraad C. A. v. Plessen, af hvem den 1736 blev solgt til Jakob Severin, efter hvis Død 1753 Dronninglund blev overtaget af Grev Wedel, der ved Auktion solgte den til Grev A. G. Moltke. 1772 overdrog denne Dronninglund til sin Søn, Generalmajor, Grev C. H. G. Moltke, af hvem Ejendommen 1776 blev afhændet til Brigader W. Halling, hvis Enke, Christine de Lindenpalm, 1806 solgte Godset til Generalkrigskommissær Markussen og Schuckart. Først 1809 blev Dronninggaard, der hidtil havde fulgt Dronninglund, frasolgt. Af Dronninglund senere Ejere kan nævnes Abel, Møllerup, Møller, Fehrmann og derefter fra 1844 V. R. E. Skeel, af hvis Arvinger den 1897 blev solgt til den nuv. Besidder.

**Dronninglund Avlsgaard.** Matr.-Nr. 1 a m. fl. af Dronninglund. Hartk.: 44 Tdr. 4 Skpr.  $\frac{1}{2}$  Alb. Tiendefri Hovedgaardsjord. Ejendomsskylden er 303,000 Kr. Brandassurance for Hovedbygning 182,667 Kr., for Avlsbygninger 124,308 Kr., Besætning 65,000 Kr., Inventar 15,000 Kr. og Avl

65,000 Kr. Aarlig Ejendomsskyld Skat Kr. 333,30. Bidrag til Amtsrepf. Kr. 1025,87. Sidste Aars Kommuneskat Kr. 1204,97. Bygningerne er forsikrede i »Den alm. Brandf. f. Landb.«; Besætn., Inv. og Avl i »Danmark«. Det samlede Areal udgør 819 Tdr. Ld., deraf Ager c. 500, Eng c. 305, Have, Park og Gaardsplads 14 Tdr. Ld. Avlsgaarden drives af Ejeren.

Agermarken drives i en 6 Marksdrift med: 1. Rug, 2. Blandsæd, 3. Roer, 4. Blandsæd og Byg, 5. Havre, 6. Kløver og Græs. 100 Tdr. Ld. af Agerjorden er permanent Græsgang og 22 Tdr. Ld. dyrkes med Lucerne. Engene benyttes til Slet, der tages gerne to Afgrøder Blandsæd, før der atter lægges ud. Agermarken er hovedsagelig letmuldet Jord. Besætn. bestaar f. T. af 160 Køer, 120 Stkr. Ungkvæg og Kalve, 10 Tyre, 26 Heste samt 9 Plage og Føl. Sidste Aar solgtes c. 200 Fedesvin. Kvægbesætn. er af blandet Herkomst. Mælkemængden var sidste Aar gennemsn. c. 4000 Pd. pr. Ko; den leveres til Dronninglund Mejeri. Det norm. Folkehold er 1 Forvalter, 1 Fodermester, 1 Forkarl, 4 Elever, 4 Karle, 4 Piger, 10 Daglejere samt i Roer og Høst 8 Mand ekstra.

Gaardens faste Maskiner drives delvis ved Vandkraft.

Dronninglund Avlsbygninger ligger V. for Hovedbygningen. Hestestalden, Laden og Kostalden, der antages at stamme fra Lindenov'ernes Tid, er opførte af Munkesten og tækkede med Straa; de nyere Avlslænger er grundmurede og tækkede med Tagpap.

Til Ejendommen hører 7 jordløse Huse.

**Dronninggaard** i Dronninglund S., Dronninglund H., Hjerring A. Postforb.: Dronninglund. Nærmeste St.: Bolle. Telef.: Dronninglund Nr. 11.

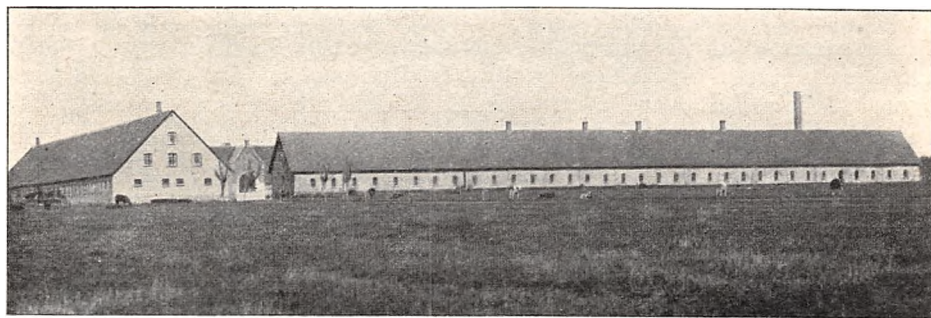

Dronninggaard Avlsgaard.

Gaarden ligger  $3\frac{1}{2}$  Mil fra Nørre-Sundby. Dens nuv. Ejer er Hr. H. Chr. E. Teisen, tillige Ejer af Civagaard i samme Sogn. Hr. H. Chr. E. Teisen er født paa Hillerødsholm 1855 og gift med *Bertha Larsen*, født 1857.

Matr.-Nr. 31 a m. fl. Hartk.: 55 Tdr. 6 Skpr. Tiendefri Hovedgaardsjord. Ejendomsskylden er 367,000 Kr. (herunder Ejendomsskylden for Civagaard). Brandassurance for Besætning 55,000 Kr., Inventar 29,000 Kr. og Avl 50,000 Kr. Aarlig Ejendomsskyld Skat Kr. 403,70. Bidrag til Amtsrepf. Kr. 1223,06. Sidste Aars Kommuneskat Kr. 1672,19. Besætn., Inv. og Avl er forsikret i »Danmark«. Det samlede Areal udgør 870 Tdr. Ld., deraf Ager 520, Eng 270, Skov 70, Have, Park og Gaardsplads 10 Tdr. Ld. Gaarden drives af Ejeren.

Agermarken drives i en 8 Marksdrift med: 1. Brak (delvis benyttet), 2. Vintersæd, 3.  $\frac{3}{4}$  Roer  $\frac{1}{4}$  Byg, 4. Blandsæd, 5. Havre, 6., 7. og 8. Kløver

og Græs. Jorden er dels Lermuld og dels Sandmuld. Besætn. bestaar f. T. af 150 Køer, 140 Stkr. Ungkvæg og Kalve, 10 Tyre, 24 Heste samt 25 Plage og Føl. Sidste Aar solgtes c. 200 Fedesvin. Kvægbesætn. vedligeholdes ved eget Tillæg og er af jydsk Race. Mælkemængden var sidste Aar gennemsn. c. 5000 Pd. pr. Ko; den leveres til Bolle Mejeri. Det norm. Folkehold er 1 Forvalter, 1 Fodermester, 1 Forkarl, 4 Elever, 4 Karle, 5 Piger, 5 Daglejere og i Roer og Høst 12 Mand ekstra.

Gaardens faste Maskiner drives ved Damp.

Dronninggaard Bygninger er alle smukke, solide og tidssvarende, opførte efter Brand af den sidste Ejer af Slægten Arenstorff. Nogen egentlig Hovedbygning findes ikke, men en smuk og stor Beboelse med Veranda ud mod den store, smukke Have er indrettet i Gavlen af Staldlængen. Avslængerne er byggede af Grundmur, tækkede med Tagpap; Staldene have hvælvede, ildfaste Lofter. En ældre Bindingsværks-Bygning er Resterne af den gamle Hovedbygning.

Til Ejendommen hører et Teglværk med en aarlig Gennemsnitsproduktion af 240,000 Sten. Desuden en Vandmølle til Gaardens eget Brug.

Af Skoven er 50 Tdr. Ld. Løvskov; Resten Naaleskov.

Dronninggaard, tidligere Skovgaard, havde til 1809 Ejere fælles med Dronninglund. Dens første selvstændige Ejer var M. Bang, efter hvem den ved Tvangsauktion 1821 overtoges af Staten, der 1847 solgte den til C. J. v. Arenstorff, efter hvis Død den gik over til hans Brodersøn, Kammerjunker v. Arenstorff, hvorefter den overtoges af Landmandsbanken, der ved Auktion overdrog den til Advokat Nellemann, der solgte Gaarden til den nuv. Ejer.

**Civagaard** i Dronninglund S., Dronninglund H., Hjørring A. Postforb.: Dronninglund. Nærmeste St.: Bolle. Telef.: Bolle Nr. 1. Gaarden ligger 3½ Mil fra Nørre-Sundby. Dens nuv. Ejer er Hr. *H. Chr. E. Teisen* til Dronninggaard.

Hartk.: 17 Tdr. Ejendomsskylden er medregnet under Dronninggaard. Brandassurance for Besætning 30,000 Kr., Inventar 7000 Kr. og Avl 40,000 Kr. Besætn., Inv. og Avl er forsikret i »Danmark«. Det samlede Areal udgør 340 Tdr. Ld., deraf Ager 315, Eng 20, Have og Gaardsplads 5 Tdr. Ld. Gaarden drives af Ejeren.

Agermarken drives i en 8 Marksdrift med: 1. Brak, 2. Vintersæd, 3. ¾ Roer ¼ Byg, 4. Blandsæd, 5. Havre, 6., 7. og 8. Kløver og Græs. Jorden er meget god Lermuld med Lerunderlag. Besætn. bestaar f. T. af 90 Køer, 60 Stkr. Ungkvæg og Kalve, 5 Tyre, 14 Heste, 10 Plage samt 10 Faar. Kvægbesætn. vedligeholdes ved eget Tillæg og er af blandet Herkomst. Mælkemængden var sidste Aar gennemsn. c. 5500 Pd. pr. Ko; den leveres til Bolle Mejeri. Det norm. Folkehold er 1 Forvalter, 1 Fodermester, 1 Ladefoged, 2 Elever, 4 Karle, 4 Piger, 3 Daglejere og i Roer og Høst 4 Mand ekstra.

Tærskemaskinen drives ved Damp.

Civagaard Hovedbygning er af Grundmur. Avslængerne er opført 1903, efter Tegning af Arkitekt Hastrup, dels af Kampesten og dels af Grundmur med Paptage.

Til Ejendommen hører 1 Hus med Jord.

**Østerled** i Dronninglund S., Dronninglund H., Hjørring A. Postforb. og nærmeste St.: Dronninglund. Gaarden ligger 4 Mil fra Nørre-Sundby. Dens nuv. Ejer er Hr. *Hans Sindal Nielsen*, som overtog den 1879. Hr. H. S. Nielsen er født paa Ejendommen 1850.

Matr.-Nr. 71 b m. fl. Hartk.: 5 Tdr. 5 Skpr. 3 Fdkr. 1¾ Alb. Der svares kun Præstetiende. Ejendomsskylden er 56,000 Kr. Brandassurance for Hovedbygning 3600 Kr., for Avlsbygninger 27,000 Kr. Aarlig Ejendomsskyld Skat Kr. 61,60. Bidrag til Amtsrepf. Kr. 136,88. Sidste Aars



Kommuneskat Kr. 185,43. Bygningerne er forsikrede i »Den alm. Brandf. f. Landb.«. Det samlede Areal udgør 160 Tdr. Ld., deraf Ager 133, Eng 26, Have og Gaardsplads 1 Td. Ld. Gaarden drives af Ejeren.

Agermarken er fra Foraaret 1909 lagt ud med Græs, da den agtes udstykket. Besætn. er solgt med Undtagelse af 2 Køer og 6 Heste. Det norm. Folkehold er 4 Karle og 3 Piger.

Østerled Hovedbygning er opført dels af Bindingsværk og dels af Grundmur med Straatag. Avslængerne er af Grundmur med Straatage. Til Ejendommen hører 3 Huse med Jord.

**Kvisselholt** i Dronninglund S., Dronninglund H., Hjørring A. Postforb.: Asaa. Nærmeste St.: Agersted. Gaarden ligger 2<sup>3</sup>/<sub>4</sub> Mil fra Sæby. Dens nuv. Ejer er Hr. *Mylius Jensen*, som købte den 1908. Hr. M. Jensen er født i Dronninglund 1849. Af tidl. Ejere kan nævnes Jens Brøndum, Kjørulf, Schmidt og derefter Hoff, hvis Søn, S. B. M. Hoff, solgte Gaarden til den nuv. Ejer.

Matr.-Nr. 2 b af Kvisselholt. Hartk.: 17 Tdr. 3 Fdkr. 2<sup>1</sup>/<sub>4</sub> Alb. Der svares i Tiende c. 110 Kr. Ejendomsskylden er 110,000 Kr. Brandassurance for Hovedbygning og Avlsbygninger 104,000 Kr., for Besætning, In-

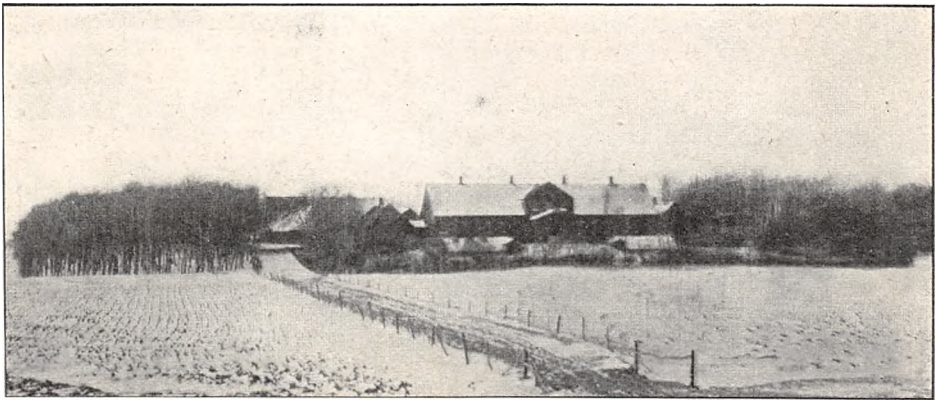

Kvisselholt.

ventar og Avl 64,000 Kr. Aarlig Ejendomsskyld Skat Kr. 118,54. Bidrag til Amtsrepf. Kr. 366,40. Sidste Aars Kommuneskat Kr. 446,42. Bygningerne er forsikrede i »Den alm. Brandf. f. Landb.«; Besætn., Inv. og Avl i »Aalborg og Hjørring Amters Brandf.«. Det samlede Areal udgør 377 Tdr. Ld., deraf Ager 276, Eng 75, Tilliggende til Huse 18, Have og Gaardsplads 8 Tdr. Ld. Gaarden drives af Ejeren.

Agermarken drives i en 7 Marksdrift med: 1. Brak, 2 Rug, 3. Roer og Blandsæd, 4. Havre, 5., 6. og 7. Kløver og Græs. Besætn. bestaar f. T. af 100 Køer, 25 Stkr. Ungkvæg og Kalve, 3 Tyre, 12 Heste, 10 Plage og Føl samt 12 Faar. Sidste Aar solgtes c. 100 Fedesvin. Kvægbesætn. vedligeholdes ved eget Tillæg og er af jydsk Race. Mælkemængden var sidste Aar gennemsn. c. 4500 Pd. pr. Ko; den leveres til Dorf Mejeri. Det norm. Folkehold er 1 Forvalter, 1 Fodermester, 1 Forkarl, 7 Karle, 3 Piger og 4 Daglejere.

Kvisselholt Bygninger ere alle opførte efter Brand 1880. Hovedbygningen, der bestaar af 3 sammenbyggede Fløje, er af Grundmur med Tegltag. Avslængerne er ligeledes af Grundmur, tækkede dels med Spaan og dels med Straa.

Til Ejendommen hører 4 Huse med Jord samt et Teglværk med en aarlig Produktion af 220,000 Sten. Desuden en Vindmølle til Gaardens eget Brug.

**Øster-Møllegaard** i Dronninglund S., Dronninglund H., Hjørring A. Postforb. og nærmeste St.: Dronninglund. Gaarden ligger 3½ Mil fra Nørre-Sundby. Dens nuv. Ejer er Hr. *Jacob Ottesen*, som overtog den 1892. Hr. J. Ottesen er født paa Ejendommen 1870. Gaarden er i sin Tid købt fra Dronninglund; den har været i den nuv. Families Eje i 4 Slægtled.

Matr.-Nr. 4 a m. fl. af Dronninglund. Hartk.: 4 Tdr. 5 Skpr. 1 Alb. Tiendefri Hovedgaardsjord. Ejendomsskylden er 50,000 Kr. Brandassurance for Hovedbygning 13,100 Kr., for Avlsbygninger 15,540 Kr., for



Øster-Møllegaard.

Møllen 18,380 Kr., Besætning 9200 Kr., Inventar 3400 Kr. og Avl 6260 Kr. Aarlig Ejendomsskyld Skat 55 Kr. Bidrag til Amtsrept. Kr. 133,44. Sidste Aars Kommuneskat Kr. 152,61. Bygningerne er forsikrede i »Den alm. Brandf. f. Landb.«; Besætn., Inv. og Avl i »Aalborg og Hjørring Amters Brandf.«. Det samlede Areal udgør 107 Tdr. Ld., deraf Ager 73, Eng 18, Skov 10, Mølledam 2, Veje og Mergelgrave 2, Have og Gaardsplads 2 Tdr. Ld. Gaarden drives af Ejeren.

Agermarken drives i en 7 Marksdrift med: 1. Blandsæd, 2. Rug, 3. Roer, 6-rd. Byg og Kartofler, 4. Havre, 5., 6. og 7. Kløver og Græs. Jorden er god, letmuldet, tildels med Sandunderlag. Besætn. bestaar f. T. af 20 Køer, 20 Stkr. Ungkvæg og Kalve, 3 Tyre, 5 Heste, 5 Plage og Føl samt 6 Faar. Sidste Aar solgtes 50 Fedesvin. Kvægbesætn. vedligeholdes ved eget Tillæg og er af jydsk Race. Mælkemængden var sidste Aar gennemsn. c. 4000 Pd. pr. Ko; den leveres til Dronninglund Mejeri. Det norm. Folkehold er 2 Karle, 1 Røgter, 1 Møllersvend samt 2 Piger.

Øster-Møllegaard Hovedbygning er af Grundmur, tækket med Cementtagsten. Avlslængerne er dels af Grundmur, dels af Egebindingsværk, tækkede med Straa.

Vandmøllen, beliggende c. 300 Al. V. for Gaarden, er af Grundmur. Til Ejendommen hører 1 Hus med Jord.

**Bollegaard** i Dronninglund S., Dronninglund H., Hjørring A. Postforb.: Dronninglund. Nærmeste St.: Bolle. Gaarden ligger 3½ Mil fra Nørre-Sundby. Dens nuv. Ejer er Hr. *Jens Sørensen Møller*, som overtog den 1876. Hr. J. Møller er født paa Ejendommen 1840 og gift med *Dorthe Marie Christensen*, født 1851. Gaarden har i en Aarrække været i Slægtens Eje.

Matr.-Nr. 2 a m. fl. Hartk.: 7 Tdr. 6 Skpr. 2 Fdkr. Der svares i Tiende Kr. 45,26. Ejendomsskylden er 52,000 Kr. Brandassurance for Hovedbygning 6200 Kr., for Avlsbygninger 6400 Kr., Besætning 9090 Kr., Inventar 1630 Kr. og Avl 6000 Kr. Aarlig Ejendomsskyld Skat Kr. 57,20. Bidrag til Amtsrepf. Kr. 178,92. Sidste Aars Kommuneskat Kr. 229,81. Det samlede Areal udgør 170 Tdr. Ld., deraf Ager 73½, Eng 60, Kær 30, Skov 5, Have og Gaardsplads 1½ Td. Ld. Gaarden drives af Ejeren.

Agermarken drives i en 8 Marksdrift med: 1. Brak, 2. Rug, 3. Havre, 4. Roer, Kartoffler og Blandsæd, 5. Rug og Havre, 6., 7. og 8. Kløver og Græs. Jorden er sandmuldet med let Underlag. Besætn. bestaar f. T. af 16 Køer, 34 Stkr. Ungkvæg og Kalve, 2 Tyre, 8 Heste, 4 Plage og Føl samt 8 Faar. Sidste Aar solgtes c. 20 Fedesvin. Kvægbesætn. vedligeholdes ved eget Tillæg og er af jydsk Race. Mælken leveres til Bolle Mejeri. Det norm. Folkehold er 3 Karle, 1 Røgter, 2 Piger og 1 Daglejer.

Bollegaard Bygninger er opførte af Grundmur med Straatage.

**Bollehede** i Dronninglund S., Dronninglund H., Hjørring A. Postforb.: Dronninglund. Nærmeste St.: Bolle. Telef.: Bolle Nr. 9. Gaarden



Bollehede.

ligger 3½ Mil fra Nørre-Sundby. Dens nuv. Ejer er Hr. *Jacob Jensen*, som købte den 1880 af sin Svigerfader. Hr. J. Jensen er født i Dronninglund S. 1863 og gift med *Martha Nielsen*, født paa Ejendommen.

Matr.-Nr. 38 a m. fl. Hartk.: 6 Tdr. 3 Skpr. 2 Fdkr. 1½ Alb. Der svares i Tiende c. 35 Kr. Ejendomsskylden er 53,000 Kr. Brandassurance

for Hovedbygning og Avlsbygninger 23,000 Kr., for Besætning, Inventar og Avl 35,500 Kr. Aarlig Ejendomsskyld Skat Kr. 58,30. Bidrag til Amtsrepf. Kr. 152,20. Sidste Aars Kommuneskat Kr. 190,98. Bygningerne er forsikrede i »Den alm. Brandf. f. Landb.«; Besætn., Inv. og Avl i »Aalborg og Hjørring Amters Brandf.«. Det samlede Areal udgør 170 Tdr. Ld., deraf Ager 128, Eng 40, Have og Gaardsplads 2 Tdr. Ld. Gaarden drives af Ejeren.

Agermarken drives i en 8 Marksdrift med: 1. Brak, 2. Rug, 3. Roer, Kartoffler og Byg, 4. Blandsæd, 5. Havre, 6., 7. og 8. Kløver og Græs. Jorden er sandmuldet med Klægunderlag. Besætn. bestaar f. T. af 32 Køer, 32 Stkr. Ungkvæg og Kalve, 2 Tyre, 8 Heste, 7 Plage og Føl samt 7 Faar. Sidste Aar solgtes c. 40 Fedesvin. Kvægbesætn. vedligeholdes ved eget Tillæg og er af jydsk Race. Mælkemængden var sidste Aar gennemsn. c. 4500 Pd. pr. Ko; den leveres til Bolle Mejeri. Det norm. Folkehold er 1 Røgter, 1 Forkarl, 3 Karle og 3 Piger.

Bollehede Hovedbygning er opført 1820 af Bindingsværk med Straatag. Avslængerne er grundmurede og tækkede med Straa.

Til Ejendommen hører 1 jordløst Hus.

**Holtegaard** i Dronninglund S., Dronninglund H., Hjørring A. Postforb.: Dronninglund. Nærmeste Stationer: Dronninglund og Bolle. Telef.:

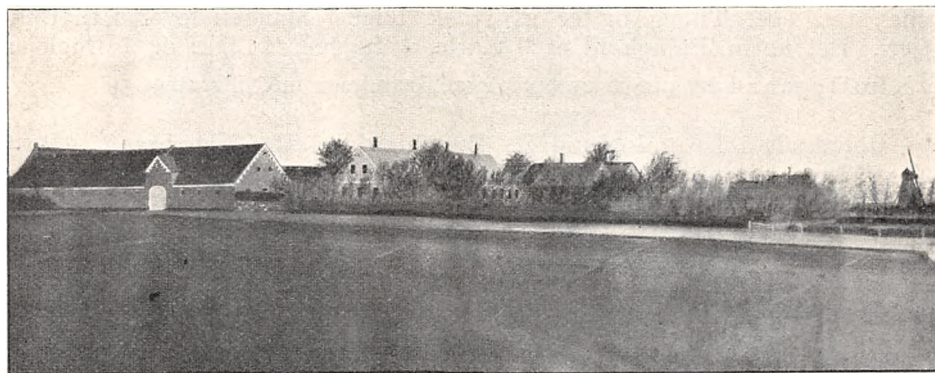

Holtegaard.

Dronninglund Nr. 8 b. Gaarden ligger 3 Mil fra Nørre-Sundby. Dens nuv. Ejer er Hr. *Jens Bertel Ottosen*, som overtog den 1887. Hr. J. B. Ottosen er født paa Ejendommen 1860 og gift med *Inger Laurette Vallentine Toft*. Holtegaard, der i sin Tid blev købt fra Dronninglund af den nuv. Ejers Oldefader, har siden været i Slægtens Eje.

Matr.-Nr. 50 a m. fl. af Bolle. Hartk.: 13 Tdr. 1 Skp. 3 Fdkr.  $\frac{1}{4}$  Alb. Ejendomsskylden er 92,000 Kr. Brandassurance for Hovedbygning 18,200 Kr., for Avlsbygninger 60,160 Kr., Besætning 32,000 Kr., Inventar 7400 Kr. og Avl 20,000 Kr. Aarlig Ejendomsskyld Skat 99 Kr. Bidrag til Amtsrepf. Kr. 292,61. Sidste Aars Kommuneskat Kr. 403,19. Bygningerne er forsikrede i »Den alm. Brandf. f. Landb.«; Besætn., Inv. og Avl i »Aalborg og Hjørring Amters Brandf.«. Det samlede Areal udgør c. 450 Tdr. Ld., deraf Ager 228, Eng 100, Mose 5, Skov 54, permanent Græsgang 60, Have og Gaardsplads 3 Tdr. Ld. Gaarden drives af Ejeren.

Agermarken drives i en 7 Marksdrift med: 1. Brak, 2. Rug, 3. Roer og Kartofler, 4. Blandsæd og Havre, 5., 6. og 7. Kløver og Græs. Jorden er hovedsagelig Sandmuld med Sandunderlag. Besætn. bestaar f. T. af 60 Køer, 60 Stkr. Ungkvæg og Kalve, 10 Tyre, 16 Heste, 18 Plage og Føl samt 10 Faar. Sidste Aar solgtes c. 80 Fedesvin. Kvægbesætn. vedligeholdes ved eget Tillæg og er af jydsk Race. Mælkemængden var sidste Aar gennemsn. c. 5500 Pd. pr. Ko; den leveres til Andelsmejeriet »Landbo-lyst«. Det norm. Folkehold er 1 Fodermester, 1 Forkarl, 2 Elever, 4 Karle, 4 Piger og 5 Daglejere.

Holtegaard Hovedbygning er opført c. 1860 af Grundmur med Skifertag. Avlslængerne er grundmurede, tækkede med Straa og Tagpap. Til Ejendommen hører 3 Huse med Jord.

**Store-Langheden** i Dronninglund S., Dronninglund H., Hjørring A. Postforb. og nærmeste St.: Agersted. Telef.: Agersted Nr. 12. Gaarden



Store-Langheden.

ligger 3 Mil fra Sæby. Dens nuv. Ejer er Hr. *Søren Romanus Petersen*, der er født i Asaa Mølle 1842 og gift med *Johanne Marie Hansen*, født paa Dronninggaard 1845. Den nuv. Ejers Hustru arvede Gaarden 1865 efter Kammerjunker Jens Carl Arensdorff, der havde købt den ved Auktion 1855.

Matr.-Nr. 2 a m. fl. Hartk.: 9 Tdr. 4 Skpr. 2 Fdkr. 1<sup>3</sup>/<sub>4</sub> Alb. Der svares i Tiende c. 60 Kr. Ejendomsskylden er 80,000 Kr. Brandassurance for Hovedbygning 35,000 Kr., for Avlsbygninger c. 30,000 Kr., Besætning 31,200 Kr., Inventar 10,300 Kr. og Avl 34,200 Kr. Aarlig Ejendoms-skyld Skat 88 Kr. Bidrag til Amtsrepf. Kr. 220,14. Sidste Aars Kom-muneskat c. 400 Kr. Bygningerne er forsikrede i »Den alm. Brandf. f. Landb.«; Besætn., Inv. og Avl i »Danmark«. Det samlede Areal udgør 214 Tdr. Ld., deraf Ager 145, Eng 30, Mose 2, Skov 33, Have og Gaards-plads 4 Tdr. Ld. Gaarden drives af Ejeren, der tidl. har været Ejer af Asaa Møllegaard.

Agermarken drives i en 7 Marksdrift med: 1. Halvbrak, 2. Rug, 3. Roer, 4. Blandsæd, 5. Havre, 6. og 7. Kløver og Græs. Jorden er letmuldet, hovedsagelig med Lerunderlag. Den nuv. Ejer har 1904 bygget en Af-byggergaard og dertil henlagt 81 Tdr. Ld. af Gaardens oprindelige Areal

og overdraget denne Ejendom til en Søn. Besætn. bestaar f. T. af 45 Køer, 40 Stkr. Ungkvæg og Kalve, 4 Tyre, 8 Heste, 9 Plage og Føl samt 6 Faar. Sidste Aar solgtes c. 70 Fedesvin. Kvægbesætn. vedligeholdes ved eget Tillæg og er af blandet Herkomst. Mælkemængden var sidste Aar gennemsn. c. 6000 Pd. pr. Ko; den leveres til Asaa Mejeri. Det norm. Folkehold er 1 Forvalter, 1 Fodermester, 1 Forkarl, 4 Karle, 3 Piger, 2 Daglejere og i Roer og Høst Ekstramandskab.

Store-Langheden Hovedbygning er opført af Grundmur med Skifertag. Avlslængerne er af Bindingsværk og Kampesten, tækkede med Straa. Ø. for Gaarden ligger et Svinehus af Kampesten, tækket med Spaan. N. for Gaarden ligger en Smedie.

Til Ejendommen hører 1 jordløst Hus.

**Store-Bouet** i Dronninglund S., Dronninglund H., Hjørring A. Postforb. og nærmeste St.: Asaa. Telef.: Asaa Nr. 7. Gaarden ligger  $2\frac{3}{4}$  Mil fra Sæby og



Store-Bouet.

Hals. Dens nuv. Ejer er Hr. *Christen Nielsen*, som købte den 1905. Hr. Chr. Nielsen er født 1872 og gift med *Ane Mathilde Sørensen*, født 1879. Af tidl. Ejere kan nævnes *Bodenhof* i 1840'erne, *Mørch* til 1865, *Lorentzen* 1865—83, *Kolding* 1883—89, *Henius* 1889—90, *Rasmussen* 1890—93, *Henius* 1893—94 og *Hjorth* 1894—1905.

Matr.-Nr. 10 a m. fl. Hartk.: 9 Tdr. 2 Skpr.  $\frac{1}{2}$  Alb. Der svares i Tiende 5 Tdr. Korn. Ejendomsskylden er 87,000 Kr. Brandassurance for Hovedbygning 15,150 Kr., for Avlsbygninger 37,477 Kr., Besætning 18,200 Kr., Inventar 28,000 Kr. og Avl 18,000 Kr. Aarlig Ejendomsskyld Skat 88 Kr. Bidrag til Amtsrepf. Kr. 196,60. Sidste Aars Kommuneskat Kr. 301,67. Bygningerne er forsikrede i »Den alm. Brandf. f. Landb.«; Besætn., Inv. og Avl i »Aalborg og Hjørring Amters Brandf.«. Det samlede Areal udgør 280 Tdr. Ld., deraf Ager 190, Eng 20, Skov 64, Have, Planteskole og Gaardsplads 6 Tdr. Ld. Gaarden drives af Ejeren.

Agermarken drives i en 8 Marksdrift med: 1. Brak, 2. Rug, 3. Rod-

frugt, 4. Byg og Blandsæd, 5. Havre, 6., 7. og 8. Kløver og Græs. Jorden er lermuldet med Lerunderlag; 40 Tdr. Ld. ved Havet er sandmuldet. Besætn. bestaar f. T. af 50 Køer, 45 Stkr. Ungkvæg og Kalve, 5 Tyre, 9 Heste, 8 Plage og Føl samt 5 Faar. Kvægbesætn. vedligeholdes ved eget Tillæg og er af blandet Herkomst. Mælkemængden var sidste Aar gennemsn. c. 4400 Pd. pr. Ko; den leveres til Asaa Andelsmejeri. Det norm. Folkehold er 1 Fodermester, 1 Forkarl, 4 Karle, 4 Piger og 1 Daglejer.

Store-Bouet Bygninger er alle opførte af Grundmur, tækkede med Spaan og Tagpap.

Til Ejendommen hører 1 jordløst Hus og et Teglværk, der aarlig producerer c. 420,000 Mursten og Drænrør.

**Langbæksminde** i Dronninglund S., Dronninglund H., Hjørring A. Postforb.: Asaa. Nærmeste St: Dronninglund. Gaarden ligger 3 Mil fra Sæby. Dens nuv. Ejer er Hr. *Niels Jensen*, født i Dronninglund S. 1839 og gift med *Anna Cathrine Simonsen*, født i Asaa 1847. Den nuv. Ejer har oprettet Ejendommen af 2 Gaarde.

Matr.-Nr. 58 a. Hartk.: 5 Tdr. 3 Skpr. 2 Fdkr.  $\frac{1}{4}$  Alb. Der svares i Tiende c. 110 Kr. Ejendomsskylden er 65,000 Kr. Brandassurance for Hovedbygning og Avlsbygninger 22,000 Kr., for Besætning, Inventar og Avl 32,000 Kr. Aarlig Ejendomsskyld Skat Kr. 71,50. Bidrag til Amtsrepf. Kr. 136,94. Sidste Aars Kommuneskat 147 Kr. Bygningerne er forsikrede i »Den alm. Brandf. f. Landb.«; Besætn., Inv. og Avl i »Aalborg og Hjørring Amters Brandf.«. Det samlede Areal udgør 245 Tdr. Ld., deraf Ager 209, Eng 16, Kær 10, Mose  $2\frac{1}{2}$ , permanent Græsgang 4, Have og Gaardsplads  $3\frac{1}{2}$  Tdr. Ld. Gaarden drives af Ejeren.

Agermarken drives i en 8 Marksdrift med: 1. Brak, 2. Rug, 3.  $\frac{1}{4}$  Roer og Kartoffler,  $\frac{1}{2}$  Havre og  $\frac{1}{4}$  Byg, 4. Blandsæd, 5. Havre, 6., 7. og 8. Kløver og Græs. Halvdelen af Jorden er letmuldet med Sandunderlag, Resten sværere Jord. Besætn. bestaar f. T. af 22 Køer, 62 Stkr. Ungkvæg



Langbæksminde.

og Kalve, 4 Tyre, 10 Heste, 6 Plage og Føl samt 12 Faar. Sidste Aar solgtes 14 Fedesvin. Kvægbesætn. vedligeholdes ved eget Tillæg og er af

blandet Herkomst. Mælken leveres til Asaa Mejeri. Det norm. Folkehold er 1 Fodermester, 1 Forkarl, 3 Karle, 2 Piger, 1 Daglejer og i Roer og Høst Ekstramandskab.

Langbæksminder Bygninger er opført af Grundmur med Straatage.

Til Ejendommen hører 2 jordløse Huse samt en Vindmølle til Gaardens eget Brug.

**Melholtgaard** i Dronninglund S., Dronninglund H., Hjørring A. Postforb.: Asaa. Nærmeste St.: Bolle. Gaarden ligger 4 $\frac{1}{4}$  Mil fra Nørre-Sundby. Dens nuv. Ejer er Hr. A. C. Jørgensen, som overtog den 1868. Hr. A. Jørgensen er født paa Ejendommen 1843.

Matr.-Nr. 1 a af Melholt. Hartk.: 6 Tdr. 5 Skpr. 2 Fdkr. 1 Alb. Der svares i Tiende c. 36 Kr. Ejendomsskylden er 53,000 Kr. Brandassurance for Hovedbygning 16,000 Kr., for Avlsbygninger 20,530 Kr., Besætning 13,000 Kr., Inventar 3700 Kr. og Avl 9500 Kr. Aarlig Ejendomsskyld Skat Kr. 58,30. Bidrag til Amtsrepf. Kr. 152,20. Sidste Aars Kommuneskat Kr. 205,89. Bygningerne er forsikrede i »Den alm. Brandf. f. Landb.«; Besætn., Inv. og Avl i »Aalborg og Hjørring Amters Brandf.«. Det samlede Areal udgør 191 Tdr. Ld., deraf Ager 136, Eng 10, Mose 3, Skov 20, Hede 10, permanent Græsgang i Folde 9, Have og Gaardsplads 3 Tdr. Ld. Gaarden drives af Ejeren.

Agermarken drives i en 7 Marksdrift. Jorden er for største Delen sandmuldet med Sandunderlag, Resten lermuldet med Lerunderlag. Besætn. bestaar f. T. af 22 Køer, 34 Stkr. Ungkvæg og Kalve, 2 Tyre, 8 Heste, 9 Plage og Føl samt 12 Faar. Sidste Aar solgtes 28 Fedesvin. Kvægbesætn. vedligeholdes ved eget Tillæg og er af jydsk Race. Mælken leveres til Melholt Mejeri. Det norm. Folkehold er, foruden Ejerenes Familie, 2 Piger og 2 Daglejere.

Melholtgaard Hovedbygning er opført af Grundmur, tækket med Cementtagsten. Avlslængerne er grundmurede og tækkede med Straa. Ø. for Gaarden ligger en Vindmølle til Gaardens eget Brug.

**Nordre-Melholtgaard** i Dronninglund S., Dronninglund H., Hjørring A. Postforb.: Asaa. Nærmeste St.: Bolle. Telef.: Melholt Nr. 4. Gaarden ligger 4 Mil fra Nørre-Sundby. Dens nuv. Ejer er Hr. Peter Børge Petersen, som købte den 1908. Hr. P. Petersen er født i Albæk 1868.



Nordre-Melholtgaard.



Hartk.: 7 Tdr. Der svares i Tiende c. 36 Kr. Ejendomsskylden er 50,000 Kr. Brandassurance for Besætning 13,250 Kr., Inventar 3550 Kr. og Avl 8600 Kr. Aarlig Ejendomsskyld Skat 55 Kr. Bidrag til Amtsrepf. Kr. 173,08. Sidste Aars Kommuneskat Kr. 214,89. Bygningerne er forsikrede i »Den alm. Brandf. f. Landb.«; Besætn., Inv. og Avl i »Aalborg og Hjørring Amters Brandf.«. Det samlede Areal udgør 207 Tdr. Ld., deraf Ager 161, Eng 20, Mose 4, Skov 20, Have og Gaardsplads 2 Tdr. Ld. Gaarden drives af Ejeren.

Agermarken drives i en 7 Marksdrift med: 1. Brak, 2. Rug, 3. Roer, Kartofler og Byg, 4. Havre, 5., 6. og 7. Kløver og Græs. 72 Tdr. Ld. af Agermarken ligger som permanent Græsgang, indhegnet i Folde; dette Areal tages under Plov, naar Græsningen minsker, og lægges derpaa atter ud. Jorden er for største Delen lermuldet med Lerunderlag, Resten letmuldet med Sandunderlag. Besætn. bestaar f. T. af 25 Køer, 28 Stkr. Ungkvæg og Kalve, 3 Tyre, 11 Stude, 8 Heste, 3 Plage og Føl samt 8 Faar. Kvægbesætn. vedligeholdes ved eget Tillæg og er af blandet Herkomst. Mælken leveres til Bolle Mejeri. Det norm. Folkehold er 1 Fodermester, 1 Forkarl, 2 Karle, 2 Dreng, 2 Piger og i Roer og Høst Ekstramandskab.

Nordre-Melholtgaard Bygninger er opførte af Grundmur og Egebindingsværk, tækkede med Straa.

Til Ejendommen hører 1 jordløst Hus.

**Frederikshvile** i Dronninglund S., Dronninglund H., Hjørring A. Postforb.: Hjallerup. Nærmeste St.: Vodskov. Telef.: Hjallerup Nr. 3.



Frederikshvile.

Gaarden ligger  $2\frac{1}{4}$  Mil fra Nørre-Sundby. Dens nuv. Ejer er Hr. *F. Hasselbalck*, som købte den 1883. Hr. Hasselbalck er født i Blokhus 1844.

Matr.-Nr. 17 m. fl. Hartk.: 9 Tdr. 5 Skpr. 1 Fdkr.  $2\frac{1}{4}$  Alb. Ejendomsskylden er 100,000 Kr. Brandassurance for Hovedbygning og Avlsbygninger 53,395 Kr., for Besætning 40,100 Kr., Inventar 6200 Kr. og Avl 25,000 Kr. Aarlig Ejendomsskyld Skat 110 Kr. Bidrag til Amtsrepf. Kr. 271,80. Sidste Aars Kommuneskat Kr. 319,80. Bygningerne er forsikrede i »Den alm. Brandf. f. Landb.«; Besætn., Inv. og Avl i »Aalborg og Hjørring Amters Brandf.«. Det samlede Areal udgør 457 Tdr. Ld., deraf Ager 330, Eng og permanent Græsgang 115, Plantage 10, Have og Gaardsplads 2 Tdr. Ld. Gaarden drives af Ejeren.

Agermarken drives i en 7 Marksdrift. Besætn. bestaar f. T. af 100 Køer, 50 Stkr. Ungkvæg og Kalve, 4 Tyre, 12 Heste samt 9 Plage og Føl.

Sidste Aar solgtes c. 150 Fedesvin. Kvægbesætn. vedligeholdes ved eget Tillæg og er af blandet Herkomst. Mælkemængden var sidste Aar gennemsn. c. 5000 Pd. pr. Ko; den leveres til Hjallerup Mejeri. Det norm. Folkehold er 1 Forvalter, 1 Staldkarl, 1 Forkarl, 6 Karle, 2 Røgttere, 5 Piger, 3 Daglejere og i Roer og Høst Ekstramandskab.

Gaardens faste Maskiner drives ved Damp.

Frederikshvile Hovedbygning er opført af Grundmur med Tegltag. Avls-længerne er for en stor Del byggede af den nuv. Ejer og tækkede med Tegl og Tagpap.

Af tidl. Ejere kan nævnes Jesper Kjær, Konsul Rugaard, Bjerre, General Stjernholm samt fra 1871 Lindhansen.

**Kællingbrogaard** i Dronninglund S., Dronninglund H., Hjørring A. Postforb.: Asaa. Nærmeste St.: Agersted. Telef.: Asaa Nr. 15. Gaarden ligger 2½ Mil fra Sæby. Dens nuv. Ejer er Hr. *Peder Nielsen*, som købte den 1900 af sin Svigermoder. Hr. P. Nielsen er født i Albæk S. 1875 og



Kællingbrogaard.

gift med *Andrea Hansen*, født paa Ejendommen 1877. Den nuv. Ejers Hustrus Slægt har besiddet Gaarden i over 100 Aar.

Matr.-Nr. 5 a m. fl. Hartk.: 7 Tdr. 3 Fdkr. 1½ Alb. Der svares i Tiende c. 33 Kr. Ejendomsskylden er 63,000 Kr. Brandassurance for Hovedbygning 10,441 Kr., for Avlsbygninger 20,860 Kr., Besætning, Inventar og Avl 55,000 Kr. Aarlig Ejendomsskyld Skat Kr. 69,30. Bidrag til Amtsrepf. c. 200 Kr. Sidste Aars Kommuneskat Kr. 218,24. Bygningerne er forsikrede i »Den alm. Brandf. f. Landb.«; Besætn., Inv. og Avl i »Aalborg og Hjørring Amters Brandf.«. Det samlede Areal udgør 190 Tdr. Ld., deraf Ager 154, Skov 16, Strandgræsning 16, Have og Gaardsplads 4 Tdr. Ld. Gaarden drives af Ejeren.

Agermarken drives i en 7 Marksdrift med: 1. Blandsæd, 2. Rug, 3. Roer, 4. Havre, 5., 6. og 7. Kløver og Græs. Jorden er hovedsagelig lermuldet med Lerunderlag. Foruden ovennævnte Arealer ejer og driver Hr. Nielsen en Nabogaard, hvoraf en Del drives under Kællingbrogaard. Besætn. bestaar f. T. af 54 Køer, 25 Stkr. Ungkvæg og Kalve, 25 Tyre, 10 Heste, 8 Plage og Føl samt 2 Faar. Sidste Aar solgtes c. 100

Fedesvin. Kvægbesætn. vedligeholdes ved eget Tillæg og er af jydsk Race. Mælkemængden var sidste Aar gennemsn. 5157 Pd. pr. Ko; den leveres til Fæbroen Mejeri. Det norm. Folkehold er 1 Fodermester, 1 Forkarl, 4 Karle, 4 Piger og 1 Daglejer.

Kællingbrogaard Hovedbygning er opført af Grundmur med Tegltag. Avlslængerne er ligeledes grundmurede, tækkede dels med Straa og dels med Tagpap.

Til Ejendommen hører 1 jordløst Hus.

**Korslund** i Hellevad S., Dronninglund H., Hjørring A. Postforb. og nærmeste St.: Brønderslev. Telef.: Hallund Nr. 4. Dens nuv. Ejer er Hr. *Peter Lassen Holst-Hansen*, der er født paa Ejendommen 1875 og gift med *Sophie Hartmann*, født paa Kirkegaard i Helligum S. 1880. Siden 1759 har Gaarden været i Slægtens Eje.

Matr.-Nr. 1 a af Korslund. Hartk.: 9 Tdr. 7 Skpr. 3 Fdkr. 2 Alb. Der svares i Tiende c. 135 Kr. Ejendomsskylden er 62,000 Kr. Brandassurance for Hovedbygning 9360 Kr., for Avlsbygninger 40,400 Kr., Besætning 24,500 Kr., Inventar 4500 Kr. og Avl 20,600 Kr. Aarlig Ejendomsskyld Skat Kr. 68,20. Bidrag til Amtsrepf. Kr. 192,70. Sidste Aars Kommuneskat 326 Kr. Bygningerne er forsikrede i »Den alm. Brandf. f. Landb.«; Besætn., Inv. og Avl i »Aalborg og Hjørring Amters Brandf.«. Det samlede Areal udgør 279 Tdr. Ld., deraf Ager c. 150, Eng 24, Kær 50, Mose 6, Skov 45, Have og Gaardsplads 4 Tdr. Ld. Gaarden drives af Ejeren.

Agermarken drives i en 7 Marksdrift. Besætn. bestaar f. T. af 56 Køer, 50 Stkr. Ungkvæg og Kalve, 4 Tyre, 10 Heste, 12 Plage og Føl samt 5 Faar. Sidste Aar solgies c. 100 Fedesvin og c. 20 Fedekreaturer. Kvægbesætn. vedligeholdes ved eget Tillæg og er af jydsk Race. Mælkemængden var sidste Aar gennemsn. 6250 Pd. pr. Ko; den leveres til Hallund Andelsmejeri. Det norm. Folkehold er 1 Fodermester, 1 Forkarl, 1 Elev, 3 Karle, 2 Piger og 4 Daglejere.

Gaardens faste Maskiner drives ved Vindmotor.

Korslund Hovedbygning er opført 1908 af Grundmur med Tegltag. Avlslængerne er af Grundmur, tækkede med Spaan, Tagpap og Straa.

**Nørre-Ravnstrup** i Ørum S., Dronninglund H., Hjørring A. Postforb.: Hjallerup. Nærmeste St.: Vodskov. Telef.: Hjallerup Nr. 5. Gaarden ligger 2<sup>3</sup>/<sub>4</sub> Mil fra Nørre-Sundby. Dens nuv. Ejer er Hr. *Jørgen Nielsen*, som købte den 1907. Hr. J. Nielsen er født i Hellevad S. 1869 og gift med *Flavia Sørensen*, født i Dronninglund S. 1873.

Matr.-Nr. 1 a m. fl. af Nørre-Ravnstrup. Hartk.: 8 Tdr. 3 Skpr. 1<sup>1</sup>/<sub>4</sub> Alb. Der svares i Tiende c. 250 Kr. Ejendomsskylden er 65,000 Kr. Brandassurance for Hovedbygning 19,360 Kr., for Avlsbygninger 29,446 Kr., Besætning 21,100 Kr., Inventar 5500 Kr. og Avl 12,500 Kr. Aarlig Ejendomsskyld Skat Kr. 71,50. Sidste Aars Kommuneskat 390 Kr. Bygningerne er forsikrede i »Den alm. Brandf. f. Landb.«; Besætn., Inv. og Avl i »Aalborg og Hjørring Amters Brandf.«. Det samlede Areal udgør 250 Tdr. Ld., deraf Ager 161, Eng 55, Mose 10, Plantage 20, Have og Gaardsplads 4 Tdr. Ld. Gaarden drives af Ejeren.

Agermarken drives i en 7 Marksdrift med: 1. Halvbrak, 2. Rug, 3. Roer og Blandsæd, 4. Havre, 5., 6. og 7. Kløver og Græs. Jorden er letmuldet, hovedsagelig med Sandunderlag, enkelte Steder Ler. Besætn. bestaar f. T. af 50 Køer, 50 Stkr. Ungkvæg og Kalve, 4 Tyre, 10 Heste, 12 Plage og Føl, 2 Trækstude samt 5 Faar. Sidste Aar solgtes 122 Fedesvin.

Kvægbesætn. vedligeholdes ved eget Tillæg og er af jydsk Race. Mælke­mængden var sidste Aar gennemsn. c. 4600 Pd. pr. Ko; den leveres til Ravnstrup Mejeri. Det norm. Folkehold er 1 Fodermester, 1 Forkarl, 3 Karle, 3 Piger og 2 Daglejere.

Gaardens faste Maskiner drives ved Vindmotor.

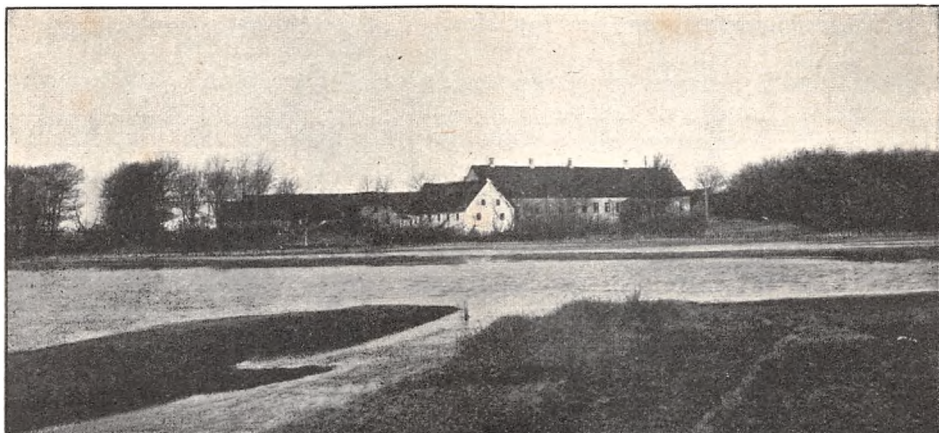

Nørre-Ravnstrup.

Nørre-Ravnstrup Hovedbygning er opført af Grundmur med Paptag. Avlslængerne er grundmurede, tækkede med Tagpap og Straa.

Til Ejendommen hører 2 jordløse Huse.

Tidligere Ejere af Nørre-Ravnstrup: Kjærulf, Ermandinger, Dytschou, Skeel, Valeur, Gleerup, Peder Rold, Jens Lundby, Bredstrup og Hasselbalck.

**Ny-Ravnstrup** i Ørum S., Dronninglund H., Hjørring A. Postforb.: Hjallerup. Nærmeste St.: Vodskov. Gaarden ligger 3 Mil fra Nørre-Sundby. Dens nuv. Ejer er Hr. *Søren Peter Aagaard*, som købte den 1906 af Lars Jensen. Hr. S. Aagaard er født i Ørum S. 1854 og gift med *Maren Sørensen*, født i Hallund S. 1867. Lars Jensen købte Ejendommen af Bredstrup der havde bygget og oprettet Gaarden.

Matr.-Nr. 2 m. fl. Hartk.: 7 Skpr. 3 Fdkr. Der svares i Tiende c. 56 Kr. Ejendomsskylden er 53,000 Kr. Brandassurance for Hovedbygning og Avlsbygninger 30,400 Kr., for Besætning, Inventar og Avl 40,000 Kr. Aarlig Ejendomsskyld Skat Kr. 58,30. Bidrag til Amtsrepf. Kr. 15,96. Sidste Aars Kommuneskat Kr. 161,78. Bygningerne er forsikrede i »Den alm. Brandf. f. Landb.«; Besætn., Inv. og Avl i »Aalborg og Hjørring Amters Brandf.«. Det samlede Areal udgør 170 Tdr. Ld., deraf Ager 138, Eng 30, Have og Gaardsplads 2 Tdr. Ld. Gaarden drives af Ejeren.

Agermarken drives i en 8 Marksdrift med: 1. Brak, 2. Rug, 3. Roer, 4. Blandsæd, 5. Havre, 6., 7. og 8. Kløver og Græs. Jorden er sandmuldet med Klægunderlag. Besætn. bestaar f. T. af 40 Køer, 40 Stkr. Ungkvæg og Kalve, 2 Tyre, 6 Heste, 6 Plage og Føl samt 10 Faar. Sidste Aar solgtes 45 Fedesvin. Kvægbesætn. vedligeholdes ved eget Tillæg og er af jydsk Race. Mælken leveres til Ravnstrup Mejeri. Det norm. Folkehold er 1 Fodermester, 1 Forkarl, 2 Karle, 2 Piger og 2 Daglejere.

Ny-Ravnstrup Bygninger er alle af Grundmur, opførte af den nuv. Ejer efter Brand 1906. Hovedbygningen har Tegtag, Avlslængerne Paptage.

**Kjølkegaard** i Hallund S., Dronninglund H., Hjørring A. Postforb. og nærmeste St.: Brønderslev. Telef.: Hallund Nr. 9. Gaarden ligger 4 Mil fra Sæby. Dens nuv. Ejer er Hr. *Sophus Thomsen*, der er født i Hørme-  
sted S. 1864 og gift med *Anthonette Jensen*, født i Øster-Hornum 1869. Den nuv. Ejer købte Gaarden 1907 af et Konsortium, repræsenteret ved Holst-Hansen. Konsortiet havde købt Ejendommen af L. Larsen. Gaardens oprindelige Areal var c. 1100 Tdr. Ld., hvoraf Størstedelen er udstykket.

Matr.-Nr. 1 m. fl. af Kjølkegaard. Det nuv. Areal udgør 514 Tdr. Ld., deraf Ager 374, Eng 30, Skov 70, Hede 10, udtørret Sø 20, Have, Park og Gaardsplads 10 Tdr. Ld. Gaarden drives af Ejeren.

Agermarken drives i en 7 Marksdrift med: 1. Halvbrak, 2. Rug, 3. Roer og Kartofler, 4. Blandsæd, 5. Havre, 6., 7. og 8. Kløver og Græs.



Kjølkegaard.

Jorden er let Sandmuld med Sandunderlag. Besætn. er 60 Køer, 60 Stkr. Ungkvæg og Kalve, 2 Tyre, 10 Heste, 8 Plage og Føl samt c. 30 Faar. Kvægbesætn. vedligeholdes ved eget Tillæg og er af rød dansk Race. Mælken leveres til Hallund Andelsmejeri. Det norm. Folkehold er 1 Fodermester, 1 Forkarl, 5 Karle, 3 Piger, 2 Daglejere og i Roer og Høst Ekstramandskab.

Gaardens faste Maskiner drives ved Petroleumsmotor.

Kjølkegaard Hovedbygning bestaar af 3 Fløje i 1 Stokværk, opførte af Grundmur med Tegltage. Avslængerne er opførte 1907 af Grundmur med Paptage. Til Ejendommen hører 1 Hus med Jord og 2 jordløse Huse.

Kjølkegaard hørte før Reformationen under Børglum Bispestol og gik derefter over til Kronen, som 1574 mageskiftede den til Fru Sidsel Bille, gift med Just Høg; efter hende tilfaldt den Sønnen, Stygge Høg, † c. 1630, og derefter hans to Døtre, gift med Axel Rosenkrantz og Mogens Kaas. 1645 ejede deres Børn Gaarden, som derpaa ved Giftermaal 1651 gik over til Laurids Below og senere 1683 til hans Svigersøn, Jørgen Arenfeldt, af hvem den blev solgt til Hans Mogensen Arenfeldt, † 1689. Senere tilhørte Kjølkegaard Peder Benzons, der 1715 solgte den til Fr. Chr. Rantzau, som 1716 afhændede den til Jacob Frandsen Hjort, af hvem Gaarden sandsynligvis blev solgt til Jesper Pedersen Lykke, i hvis Slægt den var til Begyndelsen af det 19. Aarh., hvorefter den ejedes af Hastrup og senere af Tilemand; 1837 købtes den af L. Nyholm og 1890 overtoges den af Vallø Stift, som 1895 solgte den til L. Larsen.

**Øster-Habelstrup** i Hallund S., Dronninglund H., Hjørring A. Postforb. og nærmeste St.: Brønderslev. Telef.: Hallund Nr. 3. Gaarden ligger 3½ Mil fra Hjørring og Nørre-Sundby. Dens nuv. Ejer er Hr. *Jens Jakobsen Jensen*, som købte den 1897. Hr. J. Jensen er født i Dronninglund S. 1876 og gift med *Kristiane Jensen*, født paa Ejendommen.

Matr.-Nr. 1 af Øster-Habelstrup. Hartk.: 9 Tdr. 6 Skpr. 1 Fdkr. 2¼ Alb. Der svares i Tiende 11 Tdr. Korn. Ejendomsskylden er 60,000 Kr. Brandassurance for Hovedbygning 10,447 Kr., for Avlsbygninger 18,437 Kr., Besætning 14,800 Kr., Inventar 8200 Kr. og Avl 16,300 Kr. Aarlig Ejendomsskyld Skat 66 Kr. Bidrag til Amtsrepf. Kr. 188,68. Sidste Aars Kommuneskat 550 Kr. Bygningerne er forsikrede i »Den alm. Brandf. f. Landb.«; Besætn., Inv. og Avl i »Aalborg og Hjørring Amters Brandf.«. Det samlede Areal udgør 391 Tdr. Ld., deraf Ager 180, Eng 60, Kær 70, Mose 10, Plantage 30, Hede 40, Have og Gaardsplads 1 Td. Ld. Gaarden drives af Ejeren.

Agermarken drives i en 7 Marksdrift med: 1. Rug, 2. Roer, 3. Havre, 4., 5., 6. og 7. Kløver og Græs. Eng og Kær er permanent Græsgang; naar Græsningen mindsker, tages 3 Afgrøder og lægges atter ud. Jorden er Sandmuld. Besætn. bestaar f. T. af 50 Køer, 40 Stkr. Ungkvæg og Kalve, 6 Tyre, 11 Heste, 9 Plage og Føl, 2 Trækstude samt 10 Faar. Sidste Aar solgtes 65 Fedesvin. Kvægbesætn. vedligeholdes ved eget Tillæg og er



Øster-Habelstrup.

af jydsk Race. Mælkemængden var sidste Aar gennemsn. c. 5000 Pd. pr. Ko; den leveres til Hvilshøj Mejeri. Det norm. Folkehold er 1 Fodermester, 1 Forkarl, 4 Karle, 4 Piger og i Roer og Høst 5 Mand ekstra.

Gaardens faste Maskiner drives ved Vindmotor.

Øster-Habelstrup Bygninger er alle opførte af Grundmur. Hovedbygningen er tækket med Skifer, Avlslængerne med Straa, undtagen Svine- og Tørvehuset, der har Tegltage.

**Hellumlund** i Hellum S., Dronninglund H., Hjørring A. Postforb. og nærmeste St.: Brønderslev. Telef.: Hellum Nr. 3. Gaarden ligger 3 Mil fra Sæby. Dens nuv. Ejer er Hr. *Georg Christian Nyholm*, som overtog den 1899 efter sin Fader. Hr. G. Nyholm er født paa Teklaborg 1867 og

gift med *Andrea Birgitte Hartmann*, født paa Kirkegaard 1878. Den nuv. Ejers Fader, *Marius Nyholm*, købte Gaarden 1868 af Enkefru Hansen, hvis Mand havde ejet den siden 1845.

Matr.-Nr. 6 a m. fl. Hartk.: 6 Tdr. 2 Skpr. 2 Fdkr.  $\frac{1}{4}$  Alb. Ejendomsskylden er 63,300 Kr. Brandassurance for Hovedbygning og Avlsbygninger 29,800 Kr., for Besætning 21,900 Kr., Inventar 5400 Kr. og Avl 23,550 Kr. Aarlig Ejendomsskyld Skat Kr. 69,93. Bidrag til Amtsrepf. c. 140 Kr. Sidste Aars Kommuneskat Kr. 257,30. Andre Afgifter c. 80 Kr. Bygningerne er forsikrede i »Den alm. Brandf. f. Landb.«; Besætn., Inv. og Avl i »Aalborg og Hjørring Amters Brandf.«. Det samlede Areal udgør 282 Tdr. Ld., deraf Ager 220, Eng 11, opdyrket Kær 27, Mose 1, Skov 12, Veje og Mergelgrave 6, Have og Gaardsplads 5 Tdr. Ld. Gaarden drives af Ejeren.

Agermarken og det opdyrkede Kær drives i en 8 Marksdrift med: 1. Halvbrak, 2. Rug, 3. Roer, 4. Blandsæd, 5. Havre, 6., 7. og 8. Kløver og



Hellumlund.

Græs. Jorden er Sandmuld. Besætn. bestaar f. T. af 54 Køer, 30 Stkr. Ungkvæg og Kalve, 3 Tyre, 10 Heste, 6 Plage og Føl samt 4 Faar. Sidste Aar solgtes c. 60 Fedesvin. Kvægbesætn. vedligeholdes ved eget Tillæg og er af jydsk Race. Mælkemængden var sidste Aar gennemsn. c. 4000 Pd. pr. Ko; den leveres til Pilgaard Mejeri. Det norm. Folkehold er 1 Fodermester, 1 Forkarl, 1 Elev, 4 Karle, 3 Piger og i Roer og Høst Ekstramandskab.

Hellumlund Bygninger er opførte af Grundmur. Hovedbygningen er tækket med Tagpap, Avlslængerne med Straa.

Til Ejendommen hører 1 jordløst Hus.

**Pilgaards Mølle** i Hellum S., Dronninglund H., Hjørring A. Postforb.: Brønderslev. Telef.: Hellum Nr. 2. Den nuv. Pilgaards Mølle omfatter to Ejendomme (Mølle og Avlsgaard) med op til hinanden stødende Bygninger. Møllen ejes af Enkefru *Louise Christensen*, f. *Fogtman* og

Gaarden af Hr. *Marthinus Christensen*. Den samlede Ejendomsskyld er 53,000 Kr.

Til Møllen hører 9 Tdr. Ld. Ager og c. 70 Tdr. Ld. Plantageareal, hvoraf c. 40 Tdr. Ld. er tilplantet og for en Del bestaaende af over 40 Aar gl. Granbevoksning. — Bygningerne og Vandmøllen er forsikrede for c. 12,000 Kr. i »Den alm. Brandf. f. Landb.«.

Avlsgaarden, der har Matr.-Nr. 16 a m. fl., bestaar af 3 Tdr. 4 Skpr. 1½ Alb. Hartk. Brandassurance for Hovedbygning og Avlsbygninger 24,500



Pilgaard's Mølle.

Kr., for Besætning, Inv. og Avl 34,000 Kr. Det dyrkede Areal udgør 105 Tdr. Ld., deraf er 13 Tdr. Ld. Eng, hvorpaa der avles c. 40 Læs Hø. Gaarden drives af Ejeren.

Agermarken drives i en 7 Marksdrift med: 1 Halvbrak, 2. Rug, 3. Roer, 4. Blandsæd, 5. Havre, 6. og 7. Kløver og Græs. Jorden er Sandmuld. Besætn. bestaar f. T. af 25 Køer, 20 Stkr. Ungkvæg og Kalve, 12 Heste og c. 30 Svin.

Pilgaard's Mølle hørte 1662 under Børglum Kloster.

**Holmgaard** i Hellum S., Dronninglund H., Hjørring A. Dens nuv. Ejer er Hr. *Christen L. Christensen*.



Holmgaard.



Matr.-Nr. 1 a m. fl. Hartk. 4 Tdr. 4 Skpr. 3 Fdkr. Ejendomsskylden er 55,000 Kr. Brandassurance for Hovedbygning og Avlsbygninger 23,900 Kr., for Besætning, Inventar og Avl 38,000 Kr. Bygningerne er forsikrede i »Aalborg og Hjørring Amters Brandf.«. Det samlede Areal udgør 249 Tdr. Ld., deraf dyrket Areal 194, Skov og Plantage 55 Tdr. Ld. Gaarden drives af Ejeren.

Besætn. bestaar f. T. af 45 Køer, 25 Stkr. Ungkvæg og Kalve, 12 Heste, 7 Faar og c. 30 Svin.

Holmgaard nævnes allerede 1494, da den tilhørte Axel Lagesen. Siden tilhørte den Movrits Nielsen og derefter Kronen, der 1578 mageskiftede den til Peder Munk, hvorefter den hørte under Hammelmose indtil Midten af det 17. Aarh., da den blev lagt under Burholt. — 1830 bestod Holmgaard af to sammenbyggede Gaarde, af hvilke Søren Christensen, først som Fæster og senere som Ejer, besad den ene og fra 1844 tillige den anden Gaard. 1870 overtoges Holmgaard af hans Søn, Christen Sørensen, den nuv. Ejers Fader.

Paa Ejendommen findes eget, delvis ved Vandkraft drevet Elektricitetsværk, der leverer saavel Drivkraft som Lys for Gaarden.

## Børglum Herred.

**Tidemandsholm** i Taars S., Børglum H., Hjørring A. Postforb.: Taars. Nærmeste St.: Hjørring. Telef.: Taars Nr. 1 b. Gaarden ligger 2 Mil fra Hjørring og 3 Mil fra Sæby. Dens nuv. Ejer er Hr. *Morten Peter Clausen*, født i Børglum Præstegaard 1878.

Matr.-Nr. 1 a m. fl. af Tidemandsholm. Hartk.: 18 Tdr. 1 Skp. 3 Fdkr. 1/2 Alb. Tiendefri Hovedgaardsjord. Ejendomsskylden er 115,000 Kr.



Tidemandsholm.

Brandassurance for Hovedbygning 27,937 Kr., for Avlsbygninger 33,800 Kr., Besætning 35,000 Kr., Inventar 7500 Kr. og Avl 43,000 Kr. Aarlig Ejendomsskyld Skat Kr. 126,50. Bidrag til Amtsrepf. Kr. 352,56. Sidste Aars Kommuneskat Kr. 806,96. Bygningerne er forsikrede i »Den alm. Brandf.

f. Landb.«; Besætn., Inv. og Avl. i »Danmark.« Det samlede Areal udgør 305 Tdr. Ld., deraf Ager 240, Eng og Kær c. 60, Have og Gaardsplads c. 5 Tdr. Ld. Gaarden drives af Ejeren.

Agermarken drives i en 6 Marksdrift med: 1. Grønlandsbyg, 2. Rug, 3. Roer, 4. Blandsæd, 5. og 6. Kløver og Græs. En Del af Engen og Kæret er permanent Græsgang, men dyrkes, naar Græsset mindsker. Besætn. bestaar f. T. af c. 90 Køer, 60 Stkr. Ungkvæg og Kalve, 4 Tyre, 14 Heste, 12 Plage og Føl samt 9 Faar. Sidste Aar solgtes c. 160 Fedesvin. Kvægbesætn. vedligeholdes ved eget Tillæg og er af jydsk Race. Mælkemængden var sidste Aar gennemsn. c. 4000 Pd. pr. Ko; den leveres til Sæsing Andelsmejeri. Det norm. Folkehold er 1 Forkarl, 2 Elever, 5 Karle, 2 Røgere, 4 Piger og 6 Daglejere i Roer og Høst.

Gaardens faste Maskiner drives ved Vindmotor.

Tidemandsholm Hovedbygning, som er omgivet af Grave, bestaar af to grundmurede Fløje, opført i sidste Halvdel af forrige Aarhundrede.

Til Ejendommen hører 2 jordløse Huse.

Tidemandsholm hed tidligere Kartoffl. Af dens Ejere kan nævnes: Børglum Kloster, Kronen, Mogens Juel, hvis anden Hustru, Inger Tidemand, gav Gaarden det Navn, den endnu fører, Erik Kaas, Marker Kaas, Henrik Unger, Erik Arenfeldt (1733), Hans Povelsen Boje (1746), Mathias Krogh (1764), H. A. Brønnum (1771), Peder Biering, J. C. Brønnum, S. Nyssum, H. N. Qvistgaard (fra 1843), A. Scriver (1872), Rasmus Lund (1877), C. A. Bendtz (1879), P. Kristensen og L. Nielsen (fra 1895), J. Clausen (fra 1898) og Chr. Larsen (til 1906).

**Boller** i Taars S., Børglum H., Hjørring A. Postforb.: Taars. Nærmeste St.: Hjørring. Telef.: Taars Nr. 4. Gaarden ligger 1¼ Mil fra



Boller.

Hjørring. Dens nuv. Ejer er Hr. *Esben Kjær*, som købte den 1908. Hr. Esben Kjær er født paa Mors og gift med *Henriette Kjær*, født i Himmerland. Af tidl. Ejere kan nævnes Christen Pedersen og hans Fader, Søren Chr. Pedersen.

Ejendomsskylden er 95,000 Kr. Brandassurance for Hovedbygning og Avlsbygninger 84,000 Kr., for Besætning 30,000 Kr., Inventar 10,000

Kr. og Avl 35,000 Kr. Det samlede Areal udgør 273 Tdr. Ld., deraf Ager 135, Eng 10, Kær 70, Skov 35, inddæmmed Areal 15, Have, Park og Gaardsplads 8 Tdr. Ld. Gaarden drives af Ejeren. En Vandmølle hører under Gaarden.

Agermarken drives i en 7 Marksdrift med: 1. Halvbrak og Rug, 2. Roer, 3. Byg eller Blandsæd, 4. Havre 5., 6. og 7. Kløver og Græs. Besætn. bestaar f. T. af 80 Køer, 30 Stkr. Ungkvæg og Kalve, 4 Tyre, 10 Heste, 8 Plage og Føl, 20 Grisesøer samt 8 Faar og Lam. Det norm. Folkehold er 1 Forvalter, 1 Fodermester, 1 Forkarl, 3 Karle, 2 Piger, 2 Daglejere og i Roer og Høst 2 Mand ekstra.

**Ny-Boller** i Taars S., Børglum H., Hjørring A. Postforb.: Taars. Nærmeste St.: Hjørring. Dens nuv. Ejer er Hr. *Kristen Pedersen*, der er gift med *Johanne Andersen*. Gaarden er frakøbt Boller.

Hartk.: 8 Tdr. 3 Fdkr.  $2\frac{3}{4}$  Alb. Der svares i Tiende 150 Kr. Ejendomsskylden er 75,000 Kr. Det samlede Areal udgør 200 Tdr. Ld., deraf Ager 30, Eng 50 og Kær 120 Tdr. Ld.

Besætn. bestaar f. T. af 40 Køer, 40 Stkr. Ungkvæg og Kalve, 2 Tyre, 10 Fedekreaturer, 8 Heste, 12 Plage og Føl samt 4 Faar og Lam. Sidste Aar solgtes c. 50 Fedesvin. Kvægbesætn. vedligeholdes ved eget Tillæg. Mælken leveres til Høgsted Mejeri. Det norm. Folkehold er 1 Fodermester, 1 Forkarl, 4 Karle, 2 Piger og 2 Daglejere samt til Tørvegravning 10 Mand ekstra.

Der sælges aarlig c.  $1\frac{1}{2}$  Million Tørv.

**Hvidstedgaard** i Taars S., Børglum H., Hjørring A. Postforb. og nærmeste St.: Hjørring. Telef.: Hjørring Nr. 172 b. Gaarden ligger  $1\frac{1}{8}$  Mil fra Hjørring. Dens nuv. Ejerinde er Enkefru *Ammitzbøll*.

Matr.-Nr. 1 a m. fl. af Hvidstedgaard. Hartk.: 19 Tdr. 4 Skpr. 1 Fdkr.  $1\frac{1}{2}$  Alb. Tiendefri Hovedgaardsjord. Ejendomsskylden er 125,000 Kr. Brandassurance for Hovedbygning 27,445 Kr., for Avlsbygninger 27,925 Kr.,



Hvidstedgaard.

Besætning 28,000 Kr., Inventar 6500 Kr. og Avl 32,000 Kr. Aarlig Ejendomsskyld Skat Kr. 136,27. Bidrag til Amtsrepf. Kr. 414,08. Sidste Aars Kommuneskat 800 Kr. Bygningerne er forsikrede i »Den alm. Brandf. f.

Landb.«; Besætn., Inv. og Avl i »Danmark«. Det samlede Areal udgør 344 Tdr. Ld., deraf Ager 280, Eng 58, Have, Park og Gaardsplads 6 Tdr. Ld. Avlsgaarden er bortforpagtet til Hr. *Ferdinand Vilhelm Jensenius*, der tidl. har været Inspektør paa St. Svenstrup pr. Borup. Hr. F. Jensenius er født i Taastrup Præstegaard 1863 og gift med *Amalie Færch*, født paa Overklit 1876. Forpagtningen, der er 8-aarig, omfatter hele Gaardens Areal. Afgiften er 6000 Kr.

Agermarken drives dels i en 6 Marksdrift med: 1. Halvbrak, 2. Rug, 3. Byg, 4. Havre, 5. og 6. Kløver og Græs; dels i en anden 6 Marksdrift med: 1. Grønjordsbyg, 2. Roer, 3. Blandsæd, 4. Havre, 5. og 6. Kløver og Græs. Jorden er Sandmuld, hovedsagelig med Sandunderlag. Besætn. bestaar f. T. af 80 Køer, 40 Stkr. Ungkvæg og Kalve, 3 Tyre, (Udsætterne fedes), 12 Heste samt ca. 7 Plage og Føl. Sidste Aar solgtes c. 100 Fedesvin. Kvægbesætn. vedligeholdes ved eget Tillæg og er af blandet Herkomst. Mælkemængden var sidste Aar gennemsn. c 5700 Pd. pr. Ko; den leveres til Broholm Mejeri. Det norm. Folkehold er 1 Forvalter, 1 Fodermester, 1 Røgter, 5 Karle, 5 Piger, 2 Daglejere og i Roer og Høst Ekstramandskab.

Hvidstedgaard Hovedbygning bestaar af 3 teglhængte Fløje, to af Grundmur og en af Bindingsværk. Avlslængerne er for en stor Del opførte efter Brand 1894 af Grundmur med Spaantage; Resten er af Bindingsværk med Straatage.

Til Ejendommen hører 2 Huse med Jord, begge bortfæstede. Den aarlige Afgift er c. 150 Kr.

Der fabrikeres paa Ejendommen c. 1,500,000 Tørv aarlig.

Af Hvidstedgaard tidl. Ejere kan nævnes: Familien Galskyt (1543), Iver Dyre, Johanne Lykke (fra 1642), Mathias Foss, Hans Lassen, Jens Jensen Wissing (til 1696), Jesper Jespersen, Chr. Fischer (fra 1732), Peder Mortensen Munk, Hans Boye (fra 1778), Thestrup (til 1827) og N. Christensen Ammitzbøll, hvis Søns Enke nu ejer Gaarden.

**Lindholt** i Taars S., Børglum H., Hjørring A. Postforb.: Taars. Nærmeste St.: Hjørring, hvortil der er 2 Mil. Dens nuv. Ejer er Hr. *Søren*

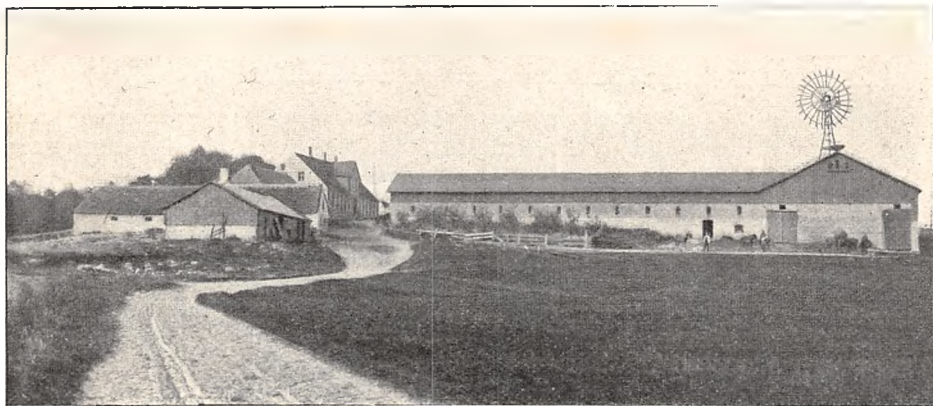

Lindholt.

*Christiansen*, født i Ugilt 1851 og gift med *Marie Christensen*, født i Harritslev 1855.

Matr.-Nr. 1 m. fl. af Lindholt. Hartk.: 9 Tdr. 2 Skpr.  $\frac{1}{2}$  Alb. Der svares i Tiende c. 50 Kr. Ejendomsskylden er 65,000 Kr. Brandassurance for Hovedbygning 14,196 Kr., for Avlsbygninger 26,995 Kr., Besætning, Inventar og Avl 61,000 Kr. Aarlig Ejendomsskyld Skat Kr. 71,50. Bidrag

til Amtsrepf. Kr. 182,56. Sidste Aars Kommuneskat 600 Kr. Bygningerne er forsikrede i »Den alm. Brandf. f. Landb.«; Besætn., Inv. og Avl. i »Danmark«. Det samlede Areal udgør c. 235 Tdr. Ld., deraf Ager 200, Eng 16, Hede 15, Have og Gaardsplads c. 4 Tdr. Ld. Gaarden drives af Ejeren.

Agermarken drives i en 7 Marksdrift. Jorden er god Muldjord med Lerunderlag. Besætn. bestaar f. T. af c. 50 Køer, c. 30 Stkr. Ungkvæg og Kalve, 6 Tyre, 6 Fedekreaturer, 10 Heste, c. 8 Plage og Føl samt 30 Faar og Lam. Sidste Aar solgtes c. 50 Fedesvin. Kvægbesætn. vedligeholdes ved eget Tillæg og er af rød dansk Race. Mælkemængden var sidste Aar gennemsn. c. 6000 Pd. pr. Ko; den leveres til Sæsing Andelsmejeri. Det norm. Folkehold er 1 Fodermester, 1 Forkarl, 2 Karle, 3 Piger og 3 Daglejere.

Gaardens faste Maskiner drives delvis ved Vindmotor.

Lindholt Hovedbygning ligger paa en Vold højt over de andre Bygninger; den er opført 1902 af Grundmur med Tegltag. Avlslængerne er efter Brand byggede 1905 af Grundmur med Paptage.

Til Ejendommen hører 2 Huse med Haver.

Af Lindholt tidligere Ejere kan nævnes: Brøndum, Bang, Hebert (til 1885), Kvistgaard (til 1889), Chr. H. Nielsen (til 1892) og Laurits Nielsen, af hvem den nuv. Ejer købte Gaarden 1895.

**Vrejlevkloster** i Vrejlev S., Børglum H., Hjørring A. Postforb. og nærmeste St.: Vraa. Telef.: Vraa Nr. 23. Gaarden ligger 1½ Mil fra

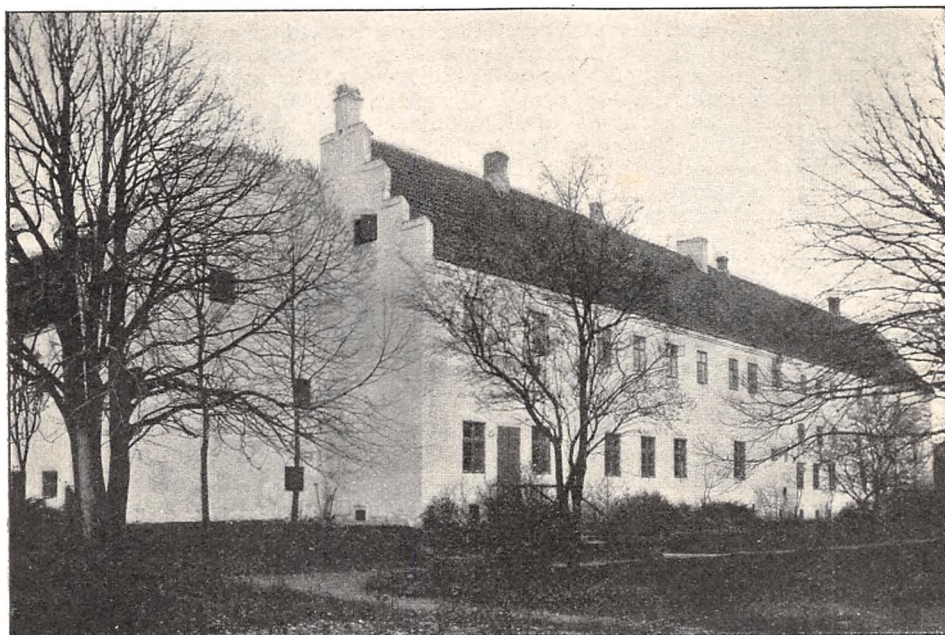

Vrejlevkloster.

Hjørring. Dens nuv. Ejer er Hr. *Niels Møllgaard*, der er født i Vraa 1873 og gift med *Margrethe Nørgaard*, født i Lerup 1873.

Matr.-Nr. 1 a m. fl. af Vrejlevkloster. Hartk.: c. 24 Tdr. Tiendefri Hovedgaardsjord. Ejendomsskylden er 140,000 Kr. Brandassurance for Hovedbygning 80,676 Kr., for Avlsbygninger 60,753 Kr., Besætning 40,500 Kr., Inventar 13,500 Kr. og Avl 45,000 Kr. Aarlig Ejendomsskyld Skat 154 Kr. Bidrag til Amtsrepf. Kr. 489,62. Sidste Aars Kommuneskat 1236 Kr. Bygningerne er forsikrede i »Den alm. Brandf. f. Landb.«; Besætn., Inv. og Avl i »Danmark«. Det samlede Areal udgør 384 Tdr. Ld., deraf Ager 319, Eng 30, Kær 10, Skov 20, Have og Gaardsplads 5 Tdr. Ld. Gaarden drives af Ejeren, der har udstykket 388 Tdr. Ld. af de oprindelige 872 Tdr. Ld. Da den nuv. Ejer købte Gaarden, var der 872 Tdr. Ld. Af de udstykkede Arealer er af Sælgeren bygget 4 Gaarde, — en Del er udstykket uden Bygninger, — samt 8 Huse med 8 Tdr. Ld. og 3 Huse med 11 Tdr. Ld., heraf er de 9 Huse byggede af Sælgeren.

Agermarken drives i en 8 Marksdrift med: 1. Brak, 2. Rug, 3. Roer, 4. Blandsæd, 5. Havre, 6., 7. og 8. Kløver og Græs. Højmarken er letmuldet Jord med sandblandet Lerunderlag, Lavmarken er dybere Muldjord. Besætn. bestaar f. T. af 100 Køer, 50 Stkr. Ungkvæg og Kalve, 5 Tyre, 12 Heste, 20 Plage samt 10 Faar. Sidste Aar solgtes 172 Fedesvin. Kvægbesætn. vedligeholdes ved eget Tillæg og er af Jersey-Race. Mælken leveres til Povlstrup Mejeri. Det norm. Folkehold er 1 Forvalter, 1 Fodermester, 1 Forkarl, 2 Elever, 7 Karle, 5 Piger og 4 Daglejere.

Vrejlevkloster Hovedbygning bestaar af 2 store Fløje med Mure fra Klosterets Tid. Avslængerne er delvis byggede af Grundmur, tækkede med Tegl og Straa.

Til Ejendommen hører 1 jordløst Hus.

Vrejlevkloster menes at være oprettet som Nonnekloster af Præmonstratenserordenen i Begyndelsen af det 13. Aarh. Efterhaanden kom Klostret i Besiddelse af betydeligt Jordegods, gik ved Reformationen over til Kronen og blev forlehnet til Adelsmænd. 1575 mageskiftede Kronen Vrejlevkloster til Jens Bille. Af senere Ejere nævnes: Henning Bille, Sophie Brahe, Henrik v. de Wisch (til 1627), Iver Prip, Bendix v. d. Wisch, Anders Friis (til 1636), Mogens Kaas, Peder Juel, J. L. Holstein Ledreborg (til 1743), Cl. E. Ermandinger, Chr. Carl Gabel (til 1775), L. Hastrup (til 1797), P. Friederichsen (til 1804), N. F. Hillerup, Koefoed, Lund, J. Chr. Nyholm, H. C. Nyholm, J. Nyholm, Enkebaronesse Løvenskjold (fra 1888) samt Ellbrecht. Derefter ejedes Gaarden af Kreditforeningen, der 1905 solgte den til den nuv. Ejer.

**Rønnovsholm** i Vrejlev S., Børglum H., Hjørring A. Postforb. og nærmeste St: Hjørring. Telef.: Vraa Nr. 30 b. Gaarden ligger 1 Mil fra Hjørring. Dens nuv. Ejerinde er Enkefru *Augusta Behrens*, født 1851.

Matr.-Nr. 1 a m. fl. af Rønnovsholm. Hartk.: 14 Tdr. Tiendefri Hovedgaardsjord. Ejendomsskylden er 150,000 Kr. Brandassurance for Hovedbygning 37,712 Kr., for Avlsbygninger 82,742 Kr., Besætning 53,600 Kr., Inventar 14,700 Kr. og Avl 72,800 Kr. Aarlig Ejendomsskyld Skat 198 Kr. Bidrag til Amtsrepf. Kr. 607,26. Sidste Aars Kommuneskat Kr. 1137,25. Bygningerne er forsikrede i »Den alm. Brandf. f. Landb.«; Besætn., Inv. og Avl i »Danmark«. Det samlede Areal udgør 354 Tdr. Ld., deraf Ager 282, Eng 50, Skov 12, Have, Park og Gaardsplads 10 Tdr. Ld. Gaarden drives af Ejerinden ved Hr. Inspektør, Landbrugskandidat, Løjtnant *Frederik Svanholm Frost*, født 1873 og gift med *Margrethe Jensen*, født i Randers.

Agermarken drives i en 7 Marksdrift. Jorden er overvejende Lermuld med Lerunderlag. Besætn. bestaar f. T. af 120 Køer, 50 Stkr. Ungkvæg og Kalve, 4 Tyre, 20 Fedekreaturer, 18 Heste, 2 Plage samt 6 Faar. Sidste Aar solgtes c. 225 Maanedsgriise. Kvægbesætn. vedligeholdes ved eget Tillæg. Mælkemængden var sidste Aar gennemsn. c. 5000 Pd. pr. Ko; den leveres til V.-Harken Andelsmejeri. Det norm. Folkehold er 1 For-

valter, 1 Fodermester, 1 Forkarl, 1 Elev, 6 Karle, 5 Piger, 8 Daglejer og om Sommeren 5 Polakker.

Rønnovsholm omfatter et meget anseeligt Bygningskompleks.

Til Ejendommen hører 1 Hus med Jord (2 Skpr. Ld.).

Rønnovsholm blev oprettet af Jens Bille, der gav den Navn efter sin Hustru, Anne Rønnov.



Rønnovsholm.

Af andre Ejere kan nævnes: Niels Lange, Helvig Krabbe (1691), Chr. G. Møsting (1704), Ingeborg Juel (1723), Chr. Carl Gabel (1775), Ditlev Ilum (1777), Erik Wilsbech (til 1801), Bartholin Sommer, P. Zeuthen Bruun (fra 1824), P. Lassen, Fru Zahrtmann (fra 1856), Joachim de Roberedo, Fr. Behrens (fra 1872) og Fr. E. A. Behrens (fra 1889), hvis Enke nu ejer Gaarden.

**Gynderupgaard** i Vrejlev S., Børglum H., Hjørring A. Postforb. og nærmeste St.: Vraa. Gaarden ligger 2 Mil fra Hjørring. Dens nuv. Ejer er Hr. *Niels Nielsen*, som købte den 1865. Hr. N. Nielsen er født i Hjørring 1837. Af tidl. Ejere kan nævnes Niels Jensen, Lassen og Prehn.

Matr.-Nr. 1 m. fl. Hartk: 5 Tdr. 5 Skpr. 1 Fdkr. 2¼ Alb. Der svares i Tiende 15 Kr. Ejendomsskylden er 65,000 Kr. Brandassurance for Hovedbygning 10,291 Kr., for Avlsbygninger 33,145 Kr., Besætning, Inventar og Avl 49,000 Kr. Aarlig Ejendomsskyld Skat Kr. 71,50. Bidrag til Amtsrepf. Kr. 125,34. Sidste Aars Kommuneskat 400 Kr. Bygningerne er forsikrede i »Den alm. Brandf. f. Landb.«; Besætn., Inv. og Avl i »Aalborg og Hjørring Amters Brandf.«. Det samlede Areal udgør 323 Tdr. Ld., deraf Ager 270, Eng 10, Kær 37, Have, Plantage og Gaardsplads 6 Tdr. Ld. Gaarden drives af Ejeren.

Agermarken drives i en 7 Marksdrift. Besætn. bestaar f. T. af 65 Køer, 27 Stkr. Ungkvæg og Kalve, 2 Tyre og 10 Heste. Sidste Aar solgtes c. 100 Fedesvin. Kvægbesætn. vedligeholdes ved eget Tillæg og er af jydsk Race. Mælkemængden var sidste Aar gennemsn. c. 5000 Pd. pr. Ko; den leveres til Poulstrup Mejeri. Det norm. Folkehold er 1 Fodermester, 1 Forkarl, 4 Karle og 2 Piger.

Gynderupgaard Hovedbygning er tækket med Tegl; to Tilbygninger er tækkede med Tagpap. Avlslængerne er solide og tidssvarende indrettede, delvis opførte af Kampesten.

**Aabenterp** i Vrejlev S., Børglum H., Hjørring A. Postforb. og nærmeste St.: Vraa. Gaarden ligger  $1\frac{1}{4}$  Mil fra Hjørring. Dens nuv. Ejer er Hr. *Peder Thomsen*, som overtog den 1889. Hr. P. Thomsen er født paa Ejendommen 1860 og gift med *Karoline Hansen*, født i Guldager 1856. Af tidl. Ejere kan nævnes Hastrup, Chr. Christensen, Peder Poulsen og den nuv. Ejers Fader, Th. Chr. Jensen, fra 1859.

Matr.-Nr. 1 a af Aabenterp. Hartk.: 10 Tdr. 7 Skpr. 1 Fdkr.  $2\frac{3}{4}$  Alb. Der svares i Tiende 3 Tdr. Korn. Ejendomsskylden er 60,000 Kr. Brandassurance for Hovedbygning 5471 Kr., for Avlsbygninger 22,499 Kr., Besætning 14,500 Kr., Inventar 2700 Kr. og Avl 17,450 Kr. Aarlig Ejendomsskyld Skat 55 Kr. Bidrag til Amtsrepf. Kr. 201,46. Sidste Aars Kommuneskat 760 Kr. Bygningerne er forsikrede i »Den alm. Brandf. f. Landb.«; Besætn., Inv. og Avl i »Aalborg og Hjørring Amters Brandf.«. Det samlede Areal udgør 248 Tdr. Ld., deraf Ager 164, Eng 24, Kær 58, Have og Gaardsplads 2 Tdr. Ld. Gaarden drives af Ejeren.



Aabenterp.

Agermarken drives i en 7 Marksdrift med: 1. Brak med Spergel, 2. Rug, 3.  $\frac{1}{2}$  Roer  $\frac{1}{2}$  Blandsæd, 4. Havre, 5., 6. og 7. Kløver og Græs. Jorden er letmuldet til Dels med Sandunderlag. Besætn. bestaar f. T. af 45 Køer, 20 Stkr. Ungkvæg og Kalve, 3 Tyre, 8 Heste, c. 5 Plage og Føl samt 6 Faar. Sidste Aar solgtes c. 45 Fedesvin. Kvægbesætn. vedligeholdes ved eget Tillæg og er af jydsk Race. Mælken leveres til Poulstrup Mejeri. Det norm. Folkehold er 1 Forkarl, 2 Karle, 1 Røgter, 3 Piger og 1 Dag-lejer.

Aabenterp Hovedbygning er meget gammel, hvorimod Avlsbygningerne hovedsagelig stammer fra 1870'erne.

**Høgstedgaard** i Vrejlev S., Børglum H., Hjørring A. Postforb. og nærmeste St.: Vester-Vraa. Telefon: Rønnebjerg Nr. 5. Gaarden ligger 2 Mil fra Hjørring. Dens nuv. Ejer er Hr. *Marinus Jensen*, som overtog den 1871. Hr. M. Jensen er født paa Aas 1847 og gift med *Andrea Petrea Christiane Petersen*, født i Aalborg 1854. Af tidl. Ejere kan nævnes den nuv. Ejers Fader, Severin Jensen.

Matr.-Nr. 12 b m. fl. af Høgsted. Hartk.: 14 Tdr. 7 Skpr. Der svares i Tiende c. 175 Kr. Ejendomsskylden er 100,000 Kr. Brandassurance for Hovedbygning 21,250 Kr., for Avlsbygninger 56,709 Kr., Besætning 25,000 Kr., Inventar 10,000 Kr. og Avl 23,000 Kr. Aarlig Ejendomsskyld Skat 110 Kr. Bidrag til Amtsrepf. Kr. 270,64. Sidste Aars Kommuneskat 980 Kr. Bygningerne er forsikrede i »Den alm. Brandf. f. Landb.«; Besætn., Inv.



og Avl i »Danmark«. Det samlede Areal udgør 280 Tdr. Ld., deraf Ager 200, Eng 20, Kær 50, Veje 3, Have og Gaardsplads 7 Tdr. Ld. Gaarden drives af Ejeren.

Agermarken drives i en 8 Marksdrift. Jorden er dybmuldet, hovedsagelig med Lerunderlag. Besætn. bestaar f. T. af c. 105 Køer, 3 Tyre, 12 Heste samt 8 Plage. Sidste Aar solgtes c. 400 Fedesvin. Mælkemængden



Høgstedgaard.

var sidste Aar gennemsn. c. 5500 Pd. pr. Ko; den leveres til Rønnebjerg Mejeri. Det norm. Folkehold er 1 Fodermester, 1 Forkarl, 10 Karle, 4 Piger, 4 Daglejere og i Roer og Høst Ekstramandskab.

Gaardens faste Maskiner drives ved Vindkraft.

Høgstedgaard Hovedbygning er opført 1860 af Grundmur med Tegltag. Avlslængerne ere alle af Grundmur, tækkede med Spaan og Tegl.

Til Ejendommen hører 1 jordløst Hus til 3 Familier.

**Haurholm** i Vrejlev S., Børglum H., Hjørring A. Postforb. og nær meste St.: Vraa. Telef.: Rønnebjerg Nr. 1. Gaarden ligger 1¼ Mil fra Hjørring. Dens nuv. Ejer er Hr. *Christian Jensen*, som købte den 1898. Hr. Chr. Jensen er født i Sindal S. 1867 og gift med *Dorthea Færch*, født paa Overklit 1876. Af tidl. Ejere kan nævnes Ovesen, Bruhn (til 1896) og Chr. H. Nielsen (til 1898).

Hartk.: 14 Tdr. 7 Skpr. 2 Fdkr. ¾ Alb. Der svares i Tiende c. 76 Kr. Ejendomsskylden er 90,000 Kr. Brandassurance for Hovedbygning 26,595 Kr., for Avlsbygninger 29,180 Kr., Besætning, Inventar og Avl c. 70,000 Kr. Aarlig Ejendomsskyld Skat 99 Kr. Bidrag til Amtsrepf. Kr. 350,42. Sidste Aars Kommuneskat 820 Kr. Bygningerne er forsikrede i »Den alm. Brandf. f. Landb.«; Besætn., Inv. og Avl i »Danmark«. Det samlede Areal udgør 239 Tdr. Ld., deraf Ager 135, Eng og Mose c. 50, Kær c. 50, Have og Gaardsplads 4 Tdr. Ld. Gaarden drives af Ejeren, der tidl. har været Forpagter af V.-Brønderup.

Agermarken drives i en 9 Marksdrift med: 1. 6-rd. Byg, 2. Rug, 3. Roer, 4. Blandsæd, 5. Havre, 6., 7., 8. og 9. Kløver og Græs. Kærjorden drives særskilt. Mosen er permanent Græsgang; den er udgrøftet, men ikke dyrket. Jorden er god Muldjord med sandblandet Lerunderlag. Be-

sætn. bestaar f. T. af 80 Køer, 30 Stkr. Ungkvæg og Kalve, 2 Tyre, 8 Heste, 15 Plage og Føl samt 6 Faar. Sidste Aar solgtes 121 Fedesvin. Kvægbesætn. vedligeholdes ved eget Tillæg og er af jydsk Race. Mælke-



Haurholm.

mængden var sidste Aar gennemsn. 5290 Pd. pr. Ko; den leveres til Rønnebjerg Mejeri. Det norm. Folkehold er 1 Fodermester, 1 Forkarl, 3 Karle, 4 Piger og 1 Daglejer samt om Sommeren 2 Polakker.

Gaardens faste Maskiner drives ved Vindmotor.

Haurholm Hovedbygning er opført 1887. Avlslængerne har muret Trimpel og Paptage.

Der sælges c. 1,000,000 Tørv aarlig.

**Nørtjerret** i Vrejlev S., Børglum H., Hjørring A. Postforb. og nærmeste St.: Hjørring, hvortil der er  $\frac{3}{4}$  Mil. Dens nuv. Ejer er Hr. *Chr. Nielsen*, som købte den 1894. Hr. Chr. Nielsen er født i Vennebjerg 1855 og gift med *Margrethe Marie Ovesen*, født 1854. Af tidl. Ejere kan nævnes Niels Jacobsen og Niels Larsen (1888—94).

Matr-Nr. 3. Hartk.: 6 Tdr. 3 Fdkr. 2 $\frac{1}{4}$  Alb. Der svares i Tiende c. 60 Kr. Ejendomsskylden er 60,000 Kr. Brandassurance for Hovedbygning 9280 Kr., for Avlsbygninger 24,420 Kr., Besætning, Inventar og Avl 40,000 Kr. Aarlig Ejendomsskyld Skat 66 Kr. Bidrag til Amtsrepf. Kr. 160,12. Sidste Aars Kommuneskat c. 500 Kr. Bygningerne er forsikrede i »Den alm. Brandf. f. Landb.«. Det samlede Areal udgør 170 Tdr. Ld., deraf Ager 118, Eng 30, Kær 20, Have og Gaardsplads 2 Tdr. Ld. Gaarden er bortforpagtet til Ejerens Søn, Hr. *Niels Chr. Nielsen*, der er født 1882.

Af Agermarken drives c. 100 Tdr. Ld. i en 8 Marksdrift med: 1. Brak, 2. Rug, 3. Byg, 4. Havre 5. Blandsæd, 6., 7. og 8. Kløver og Græs. C. 18

Tdr. Ld. opdyrket Kær drives i en 6 Marksdrift med: 1. Byg, 2. Roer, 3. Havre, 4., 5. og 6. Kløver og Græs. Jorden er dels Lermuld med Lerunderlag, dels god Muldjord med Sandunderlag. Besætn. bestaar f. T. af 45 Køer, 30 Stkr. Ungkvæg og Kalve, 4 Tyre, 7 Heste, 6 Plage og Føl samt 6 Faar. Sidste Aar solgtes c. 70 Fedesvin. Kvægbesætn. vedligeholdes ved eget Tillæg og er af jydsk Race. Mælkemængden var sidste Aar gennemsn. c. 5000 Pd. pr. Ko; den leveres til Broholm Fællesmejeri. Det norm. Folkehold er 1 Fodermester, 1 Forkarl, 3 Karle og 3 Piger.

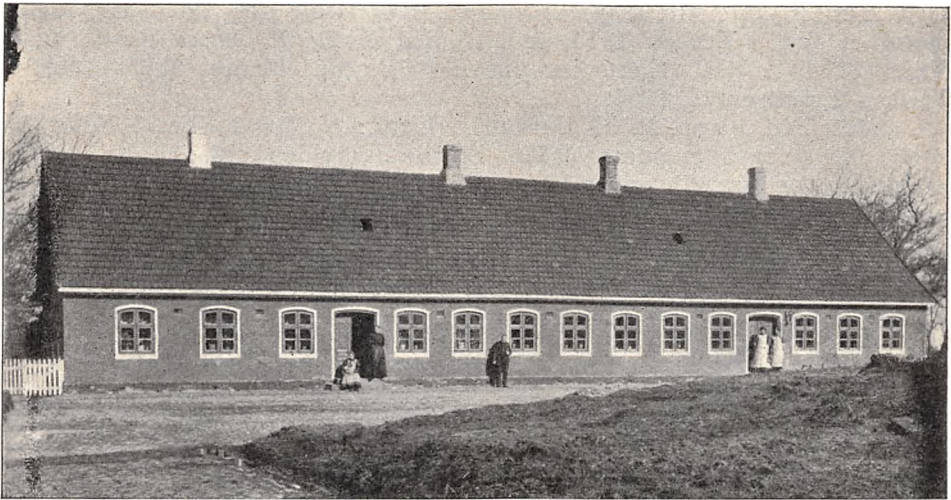

Nørtjerret.

Nørtjerret Bygninger er hovedsagelig nye. Hovedbygningen, der er teglhængt, er opført 1876. Af Avlslængerne er Kostalden bygget 1898; den er forsynet med Jernbjælker og murede Hvælvinger.

Til Ejendommen hører 2 jordløse Huse.

**Vestergaard** i Vrejlev S., Børglum H., Hjørring A. Postforb.: Hjørring. Nærmeste St.: Hæstrup. Gaarden ligger 1 Mil fra Hjørring. Dens nuv. Ejer er Hr. *P. C. Christensen*, som købte den 1908. Hr. *P. C. Christensen* er født i Mygdal 1849 og gift med *Anna Buchwald*, født i Jordrup v. Kolding. Af tidl. Ejere kan nævnes *Christopher Vestergaard*, i hvis Families Eje Gaarden har været i en længere Aarrække.

Matr.-Nr. 1 a af Gunderup. Hartk.: 6 Tdr. 5 Skpr. 1 Fdkr. 1 Alb. Der svares i Tiende c. 47 Kr. Ejendomsskylden er 60,000 Kr. Brandassurance for Hovedbygning 20,000 Kr., for Avlsbygninger 20,000 Kr., Besætning 15,000 Kr., Inventar 5000 Kr. og Avl 14,000 Kr. Aarlig Ejendomsskyld Skat 66 Kr. Bidrag til Amtsrepf. Kr. 160,12. Sidste Aars Kommuneskat 408 Kr. Bygningerne er forsikrede i »Den alm. Brandf. f. Landb.«; Besætn., Inv. og Avl i »Danmark«. Det samlede Areal udgør 155 Tdr. Ld., deraf Ager 145, Eng 4, Skov 3, Have og Gaardsplads 3 Tdr. Ld. Gaarden drives af Ejeren.

Agermarken drives i en 9 Marksdrift. Jorden er hovedsagelig Lermuld med Lerunderlag. Besætn. bestaar f. T. af 50 Køer, 25 Stkr. Ungkvæg og Kalve, 4 Tyre, 7 Heste, 6 Plage og Føl samt 8 Faar. Kvægbesætn. vedligeholdes ved eget Tillæg og er af rød dansk Race. Mælken

leveres til Harken Andelsmejeri. Det norm. Folkehold er 1 Fodermester, 1 Forkarl, 3 Karle, 2 Piger og 1 Daglejer.

Gaardens faste Maskiner drives ved Vindmotor.

Vestergaard Hovedbygning er opført af Grundmur med Tegltag. Avslængerne er af Grundmur med Straatage.

Til Ejendommen hører 1 jordløst Hus.

**Harken** i Vrejlev S., Børglum H., Hjørring A. Postforb.: Hjørring. Nærmeste Stationer: Vraa og Hjørring. Gaarden ligger 1 Mil fra Hjørring. Dens nuv. Ejer er Hr. *Jørgen Nørgaard*, som købte den 1905. Hr. *J. Nørgaard* er født i Vrejlev 1875 og gift med *Bertha P. Jensen Bonde*, født i Vraa 1883. Af tidl. Ejere kan nævnes Villerup, Bruun (1895—1902) og Nielsen Frandsen til 1905.

Matr.-Nr. 1 a m. fl. af Harken. Hartk.: 6 Tdr. 1 Skp. 3 Fdkr. 2 $\frac{1}{2}$  Alb. Der svares i Tiende c. 50 Kr. Ejendomsskylden er 65,000 Kr. Brandassurance for Hovedbygning 13,500 Kr., for Avlsbygninger 28,347 Kr., Besætning, Inventar og Avl 40,000 Kr. Aarlig Ejendomsskyld Skat Kr. 71,50. Bidrag til Amtsrepf. Kr. 146,98. Sidste Aars Kommuneskat 392 Kr. Bygningerne er forsikrede i »Den alm. Brandf. Landb.«; Besætn., Inv. og Avl i »Aalborg og Hjørring Amters Brandf.«. Det samlede Areal udgør 143 Tdr. Ld., deraf Ager 129, Eng 6, Skov 3, Have og Gaardsplads 5 Tdr. Ld. Gaarden drives af Ejeren.

Agermarken drives i en 7 Marksdrift. Jorden er lermuldet med Lerunderlag. Besætn. bestaar f. T. af 52 Køer, 16 Stkr. Ungkvæg og Kalve, 3 Tyre, 7 Heste, 7 Plage og Føl samt 5 Faar. Sidste Aar solgtes c. 120 Fedesvin. Kvægbesætn. vedligeholdes ved eget Tillæg og er af jydsk Race. Mælkemængden var sidste Aar gennemsn. c. 5000 Pd. pr. Ko; den leveres til Harken Andelsmejeri. Det norm. Folkehold er 1 Fodermester, 1 Forkarl, 3 Karle og 4 Piger.

Gaardens faste Maskiner drives ved Vindmotor.

Harken Hovedbygning er opført af Grundmur med Tegltag. Avslængerne, der er tidssvarende indrettede, er ligeledes Grundmur, tækkede med Straa, Tagpap og Tegl.

**Tollestrup Storgaard** i Vrejlev S., Børglum H., Hjørring A. Postforb. og nærmeste St.: Vraa. Telef.: Rønnebjerg Nr. 7. Gaarden, der ligger 2 Mil fra Hjørring, tilhører *et Konsortium*, som agter at udstykke den. Konsortiet købte Ejendommen i 1908 af Grev S. Ahlefeldt-Laurvigen.

Matr.-Nr. 7 a m. fl. af Tollestrup. Hartk.: 14 Tdr. 7 Skpr. 1 $\frac{1}{2}$  Alb. Der svares i Tiende c. 110 Kr. Ejendomsskylden er 70,000 Kr. Brandassurance for Hovedbygning 10,600 Kr., for Avlsbygninger 21,600 Kr., Besætning, Inventar og Avl 56,000 Kr. Aarlig Ejendomsskyld Skat 77 Kr. Bidrag til Amtsrepf. Kr. 275,36. Sidste Aars Kommuneskat 628 Kr. Bygningerne er forsikrede i »Den alm. Brandf. f. Landb.«; Besætn., Inv. og Avl i »Danmark. Det samlede Areal udgør 207 Tdr. Ld., deraf Ager 155, Eng 4, Kær 46, Have og Gaardsplads 2 Tdr. Ld.

Agermarken drives dels i en 7 Marksdrift med: 1. Vikkehavre, 2. Rug, 3. Roer, 4. Byg, 5. Blandsæd, 6. og 7. Kløver og Græs; dels i en anden 7 Marksdrift med: 1. Brak, 2. Rug, 3. Byg, 4. Blandsæd, 5., 6. og 7. Kløver og Græs. Jorden er Sandmuldet med sandblandet Lerunderlag. Besætn. bestaar f. T. af 56 Køer, 30 Stkr. Ungkvæg og Kalve, 8 Tyre, 9 Heste samt 8 Plage og Føl. Sidste Aar solgtes c. 85 Fedesvin. Kvægbesætn. vedligeholdes ved eget Tillæg og er af jydsk Race. Mælkemængden var sidste Aar gennemsn. c. 5500 Pd. pr. Ko; den leveres til Povlstrup Mejeri. Det

norm. Folkehold er 1 Fodermester, 1 Forkarl, 3 Karle, 4 Piger samt 2 Daglejere.



Tollestrup Storgaard.

Tollestrup Storgaard Bygninger er alle opførte i 1850'erne og tækkede med Straa.

Til Ejendommen hører 1 jordløst Hus.

**Rønnebjerg Storgaard** i Vrejlev S., Børglum H., Hjørring A. Postforb. og nærmeste St.: Vraa. Telef.: Rønnebjerg Nr. 10. Gaarden ligger 2 Mil fra Hjørring. Dens nuv. Ejer er Hr. *Thomas Chr. Thomsen*, som overtog den 1905. Hr. Th. Thomsen er født paa Ejendommen 1877 og gift med *Mathilde Olsen*, født i Stenum 1879.

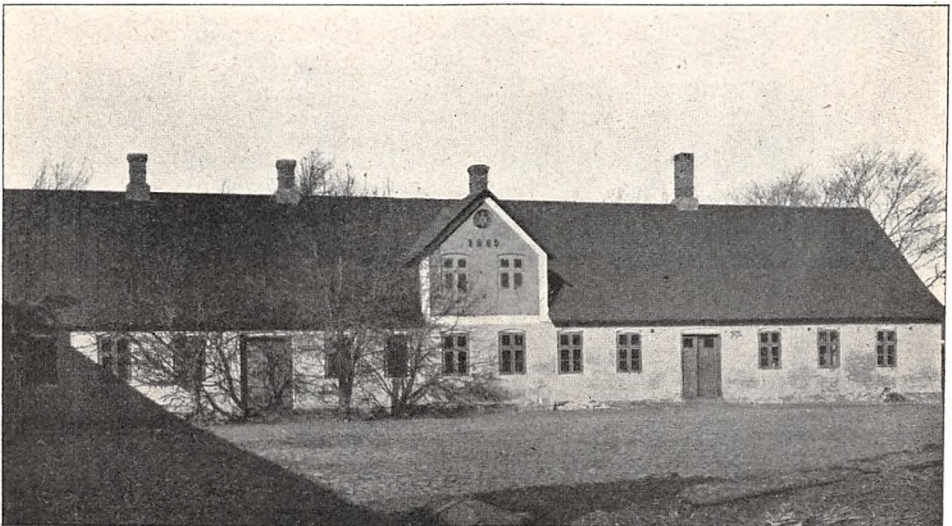

Rønnebjerg Storgaard.

Matr.-Nr. 13 a m. fl. af Rønnebjerg. Hartk.: 7 Tdr. Der svares i Tiende 45 Kr. Ejendomsskylden er 52,000 Kr. Brandassurance for Hovedbygning 11,776 Kr., for Avlsbygninger 30,724 Kr., Besætning, Inventar og Avl 37,500 Kr. Aarlig Ejendomsskyld Skat Kr. 57,20. Bidrag til Amtsrepf. Kr. 275,36. Sidste Aars Kommuneskat 500 Kr. Bygningerne er forsikrede i »Den alm. Brandf. f. Landb.«; Besætn., Inv. og Avl i »Aalborg og Hjørring Amters Brandf.«. Det samlede Areal udgør 113½ Td. Ld., deraf Ager 92½, Eng og Kær 20, Have og Gaardsplads 1 Td. Ld. Gaarden drives af Ejeren.

Agermarken drives i en 7 Marksdrift med: 1. Rug, 2. Roer, 3. Byg, 4. Havre, 5., 6. og 7. Kløver og Græs. Besætn. bestaar f. T. af 50 Køer, 25 Stkr. Ungkvæg og Kalve, 2 Tyre, 7 Heste, 5 Plage og 7 Faar. Sidste Aar solgtes c. 50 Fedesvin. Kvægbesætn. vedligeholdes ved eget Tillæg og er af jydsk Race. Mælkemængden var sidste Aar gennemsn. c. 5500 Pd. pr. Ko; den leveres til Povlstrup Mejeri. Det norm. Folkehold er 1 Fodermester, 1 Forkarl, 2 Karle, 2 Piger og om Sommeren 2 Mand ekstra.

Gaardens faste Maskiner drives ved Petroleumsmotor.

Rønnebjerg Storgaard Hovedbygning ligger mod Nord, har Kvist og er tækket med Tagpap, Avlsbygningerne hovedsagelig med Straa. Alle Bygningerne er ældre, men vel vedligeholdte.

**Landlyst** i Vrejlev S., Børglum H., Hjørring A. Postforb. og nærmeste St.: Vester-Vraa. Gaarden ligger 1¼ Mil fra Hjørring. Dens nuv. Ejer er Hr. *Anton Frederik Jensen Lerbjerg*, som købte den 1908. Hr. A. Fr. Jensen Lerbjerg er født 1880 og gift med *Gitte Christoffersen Christensen*. Landlyst er en Afbyggergaard fra Vrejlevkloster.



Landlyst.

Hartk.: 4 Tdr. 4 Skpr. Ejendomsskylden er 51,000 Kr. Brandassurance for Hovedbygning og Avlsbygninger 31,000 Kr., for Besætning, Inventar og Avl 40,000 Kr. Aarlig Ejendomsskyld Skat Kr. 56,10. Bidrag til Amtsrepf. c. 140 Kr. Sidste Aars Kommuneskat Kr. 297,60. Bygningerne er forsikrede i »Den alm. Brandf. f. Landb.«; Besætn., Inv. og Avl i »Danmark«. Det samlede Areal udgør 125½ Tdr. Ld., deraf Ager 86, Eng 30, Skov 8, Have og Gaardsplads 1½ Td. Ld. Gaarden drives af Ejeren.

Agermarken drives i en 7 Marksdrift med: 1. Halvbrak, 2. Rug, 3. Roer, 4. Blandsæd, 5. Havre, 6. og 7. Kløver og Græs. Jorden er letmuldet, hovedsagelig med Lerunderlag. Besætn. bestaar f. T. af 36 Køer, 20 Stkr. Ungkvæg og Kalve, 2 Tyre, 5 Heste, 2 Plage og Føl samt 5 Faar. Mælken leveres til Harken Mejeri. Det norm. Folkehold er 1 Fodermester, 2 Karle, 2 Piger og i Roer og Høst Ekstramandskab.

Gaardens faste Maskiner drives ved Vindmotor.

Landlyst Hovedbygning er opført af Grundmur med Tegtag. Avslængerne er af Grundmur, tækkede med Tagpap, alle byggede 1907.

**Hæstrupgaard** i Hæstrup S., Børglum H., Hjørring A. Postforb.: Hjørring. Nærmeste St.: Hæstrup Holdeplads. Telef. over Hjørring Central. Gaarden ligger  $\frac{3}{4}$  Mil fra Hjørring. Dens nuv. Ejer er Hr. O. C. Andersen, der er født 1852 og gift med Anne Chr. Bonnerup, født 1857.

Matr.-Nr. 1 a m. fl. af Hæstrupgaard. Hartk.: 21 Tdr. 6 Skpr. 2 Fdkr. Tiendefri Hovedgaardsjord. Ejendomsskylden er 120,000 Kr. Brandassurance for Hovedbygning 18,474 Kr., for Avlsbygninger 57,650 Kr., Besæt-



Hæstrupgaard.

ning 40,000 Kr., Inventar 7400 Kr. og Avl 50,000 Kr. Aarlig Ejendoms-skyld Skat Kr. 132,20. Bidrag til Amtsrepf. Kr. 402,32. Sidste Aars Kom-muneskat Kr. 1315,64. Bygningerne er forsikrede i »Den alm. Brandf. f. Landb.«; Besætn., Inv. og Avl i »Danmark«. Det samlede Areal udgør 486 Tdr. Ld., deraf Ager 405, Eng og Kær 71, Have og Gaardsplads 10 Tdr. Ld. Gaarden drives af Ejeren.

Agermarken drives i en 8 Marksdrift. Jorden er Lermuld med Ler- underlag. Besætn. bestaar f. T. af 110 Køer, 50 Stkr. Ungkvæg og Kalve, 10 Tyre, 16 Heste, 10 Plage og 6 Faar. Sidste Aar solgtes c. 200 Fedesvin. Kvægbesætn. vedligeholdes ved eget Tillæg og er af jydsk Race. Mælke- mængden var sidste Aar gennemsn. 4350 Pd. pr. Ko; den leveres til Rakkeby Mejeri. Det norm. Folkehold er 1 Forvalter, 1 Fodermester, 1

Forkarl, 1 Elev, 9 Karle, 2 Piger, 4 Daglejere og i Roer og Høst Ekstramandskab.

Hæstrupgaard Hovedbygning er en ældre, til Dels grundmuret, trefløjet Bygning, tækket med Tegl og Skifer. Avslængerne er byggede dels af Grundmur, dels af Bindingsværk, tækkede med Spaan og Straa.

Af Hæstrupgaard tidl. Ejere kan nævnes Jens Pedersen 1424, Vogn Pedersen 1543 og 1561, Jesper Vognsen 1591, Otte Bildt, Daniel Bildt 1625, Jens Bildt 1660, Ritmester Wulf Unger fra 1682, Vibeke Banner 1695, Fr. Chr. Giedde til 1704, Poul Iversen til 1723, Otte Poulsen Wilholt til 1736, Fr. Kjærskjold, J. H. Rantzau til 1741, Laurids Thorsen, Erik Wilsbech fra 1769, N. T. Kabell, Ad. Chr. W. Kabell til 1856, Kammerr. H. Schou og Dr. P. M. Stilling 1858—69, efter hvis Enkes Død 1885 den gik over til cand. jur. A. Stilling og Kammerh. P. R. Krag, som 1896 solgte den til N. Chr. Nielsen, der 1906 afhændede den til den nuv. Ejer.

**Sejlstrupgaard** i Sejlstrup S., Børglum H., Hjørring A. Postforb. og nærmeste St.: Hjørring, hvortil der er 1 Mil. Telef.: Harridslev Nr. 3. Dens nuv. Ejer er Hr. *Severin Segelcke*, der er født 1844 og gift med *Elisabeth Hansen*, født 1845.

Matr.-Nr. 1 a m. fl. af Sejlstrup. Hartk.: 21 Tdr. 7 Skpr. Ejendoms-

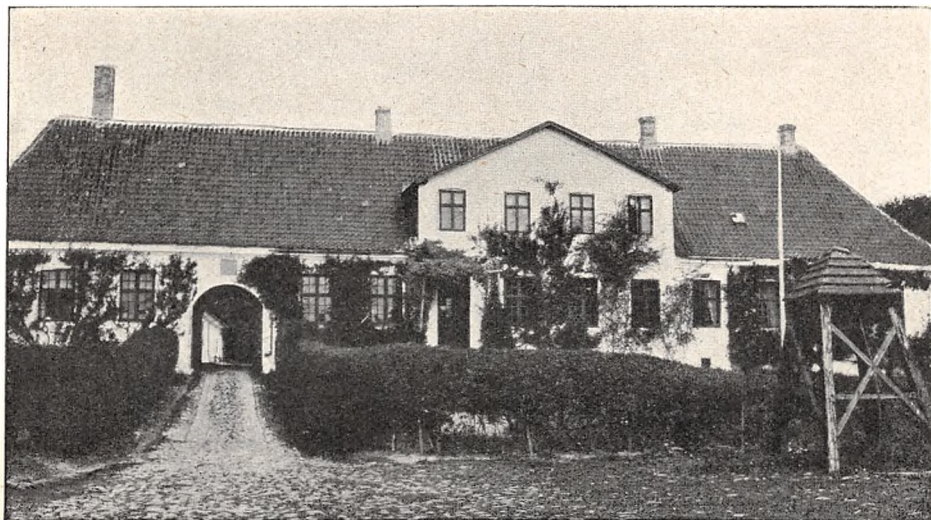

Sejlstrupgaard.

skylden er 170,000 Kr. Brandassurance for Hovedbygning 43,550 Kr., for Avlsbygninger 56,077 Kr., Besætning, Inventar og Avl 100,000 Kr. Aarlig Ejendomsskyld Skat 187 Kr. Bidrag til Amtsrepf. Kr. 440,10. Sidste Aars Kommuneskat c. 640 Kr. Bygningerne er forsikrede i »Den alm. Brandf. f. Landb.«; Besætn., Inv. og Avl i »Aalborg og Hjørring Amters Brandf.«. Det samlede Areal udgør 300 Tdr. Ld., deraf Ager 240, Eng 36, udtørret Sø 20, Have og Gaardsplads 4 Tdr. Ld. Gaarden drives af Ejeren.

Agermarken drives i en 9 Marksdrift. Jorden er stærk Lermuld med Lerunderlag. Besætn. består f. T. af 100 Køer, 30 Stkr. Ungkvæg og Kalve, 4 Tyre, 14 Heste og 3 Plage. Sidste Aar solgtes c. 220 Fedesvin. Kvægbesætn. vedligeholdes ved eget Tillæg og er hovedsagelig af rød dansk Race. Mælkemængden var sidste Aar gennemsn. c. 6700 Pd. pr. Ko; den leveres til Mejeriet »Godthaab«. Det norm. Folkehold er 1



Forvalter, 1 Fodermester, 1 Forkarl, 9 Karle, 2 Piger, 4 Daglejere og om Sommeren 6 fremmede Arbejdere.

Sejlstrupgaard Borggaard bestaar af 4 sammenbyggede Fløje, opførte 1774 af Munkesten, alle i 1 Stokværk. Avslængerne er byggede hovedsagelig af Kampesten, delvis af Grundmur og Egebindingsværk, tækkede med Tegl, Spaan og Straa.

Til Ejendommen hører 2 jordløse Huse til 4 Familier.

Sejlstrupgaard har tilhørt Børglum Bispestol. Ved Reformationen kom den under Kronen og var kgl. Lehn, hvorefter den efter 1660 dannedes et eget Amt. Af Gaardens senere Ejere kan nævnes Admiral Jens Rodsten til 1689, Amtmand Arnoldus Dyssel, † 1714, Morten og Arnold Dyssel til 1730, Jesper Jespersen, Kancelliraadinde Lassen fra 1747, Mathias Lassen til 1749, Peder Biering til 1768, Erik Hansen Wilsbeck til 1798, Arent Rasmussen, Kammerraad R. Højer til 1823, Jens Højer til 1866 og A. R. Segelcke, † 1880, den nuv. Ejers Fader.

**Smidstrupgaard** i Sejlstrup S., Børglum H., Hjørring A. Postforb. og nærmeste St.: Hjørring, hvortil der er  $1\frac{1}{4}$  Mil. Dens nuv. Ejerinde er Enkefru *Ane Olesen*, f. *Christensen*, som overtog den 1863. Enkefru *Ane Olesen* er født paa Ejendommen 1846 og var gift med *Jens Olesen*. Gaarden har været i Ejerindens Slægt i en lang Aarrække.



Smidstrupgaard.

Matr.-Nr. 2 m. fl. af Sejlstrup. Hartk.: 7 Tdr. 4 Skpr. 1 Fdkr.  $2\frac{1}{4}$  Alb. Der svares i Tiende c. 20 Kr. Ejendomsskylden er 56,000 Kr. Brandassurance for Hovedbygning 9290 Kr., for Avlsbygninger 14,708 Kr., Besætning, Inventar og Avl 30,000 Kr. Aarlig Ejendomsskyld Skat Kr. 61,60. Bidrag til Amtsrepf. Kr. 150,56. Sidste Aars Kommuneskat 400 Kr. Bygningerne er forsikrede i »Den alm. Brandf. f. Landb.«; Besætn., Inv. og Avl i »Aalborg og Hjørring Amters Brandf.«. Det samlede Areal udgør 109 Tdr. Ld., deraf Ager 90, Eng 16, Have og Gaardsplads 3 Tdr. Ld. Gaarden drives af Ejerinden med Sønnen, Hr. *Jens Olesen*, som Bestyrer, født paa Ejendommen 1880.

Agermarken drives i en 8 Marksdrift med: 1.  $\frac{1}{2}$  Brak  $\frac{1}{2}$  Byg, 2.  $\frac{1}{2}$  Hvide  $\frac{1}{2}$  Rug, 3. Roer, 4. Blandsæd, 5. Havre, 6., 7. og 8. Kløver og Græs. Jorden er hovedsagelig Lermuld med Lerunderlag. Besætn. bestaar f. T. af 40 Køer, 20 Stkr. Ungkvæg og Kalve, 4 Tyre, 6 Heste, 3 Plage og Føl samt 7 Faar. Sidste Aar solgtes 52 Fedesvin. Kvægbesætn. vedligeholdes ved eget Tillæg og er af jydsk Race. Mælken leveres til Smidstrup Mejeri. Det norm. Folkehold er, foruden Ejerindens Sønner, 1 Fodermester og 3 Piger.

Smidstrupgaard Hovedbygning er opført 1876 af Grundmur med Tegltag. Avlsbygningerne bestaar af 3 sammenbyggede, hovedsagelig grundmurede Længer.

**Aagaard** i Sejlstrup S., Børglum H., Hjørring A. Postforb.: Hjørring. Nærmeste St.: Vraa. Gaarden ligger 1½ Mil fra Hjørring. Dens nuv. Ejer er Hr. *Anders Nørgaard*, som købte den 1906. Hr. A. Nørgaard er født i Smidstrup Nørregaard 1861 og gift med *Jensine Kr. Petersen*, født i Rakkeby 1863. Af tidl. Ejere kan nævnes Jens Chr. Nielsen, Petrea Larsen og derefter Valter, af hvem den nuv. Ejer købte Gaarden.

Matr.-Nr. 1 m. fl. af Smidstrup. Hartk.: 10 Tdr. 2 Fdkr. 1¼ Alb. Der svares i Tiende c. 75 Kr. Ejendomsskylden er 70,000 Kr. Brandassurance for Hovedbygning 13,000 Kr., for Avlsbygninger 24,676 Kr., Besætning 15,900 Kr., Inventar 3800 Kr. og Avl 18,500 Kr. Aarlig Ejendomsskyld Skat 77 Kr. Bidrag til Amtsrepf. Kr. 197,82. Sidste Aars Kom-



Aagaard.

muneskat 600 Kr. Bygningerne er forsikrede i »Den alm. Brandf. f. Landb.«; Besætn., Inv. og Avl i »Danmark«. Det samlede Areal udgør 178½ Td. Ld., deraf Ager 158, Eng 17, Have og Gaardsplads 3½ Td. Ld. Gaarden drives af Ejeren.

Agermarken drives i en 7 Marksdrift med: 1. ½ Brak ½ 6-rd. Byg, 2. ½ Vintersæd ½ Roer, 3. Blandsæd og Byg, 4. Havre, 5., 6. og 7. Kløver og Græs. Jorden er Lermuld med Lerunderlag. Besætn. bestaar f. T. af 60 Køer, 25 Stkr. Ungkvæg og Kalve, 3 Tyre, 8 Heste, 4 Plage og Føl samt 3 Faar. Sidste Aar solgtes c. 100 Fedesvin. Kvægbesætn. vedligeholdes ved eget Tillæg og er af jydsk Race. Mælken leveres til Smidstrup Mejeri. Det norm. Folkehold er 1 Fodermester, 1 Forkarl, 4 Karle og 1 Pige.

Gaardens faste Maskiner drives ved Petroleumsmotor.

Aagaard Bygninger er alle opførte efter Brand 1889 af Grundmur. Hovedbygningen er tækket med Skifer, Avlsbygningerne med Tagpap.

**Børglumkloster** i Børglum S., Børglum H., Hjørring A. Postforb. og nærmeste St.: Vraa. Telef. over Løkken Central. Gaarden ligger c. 2 Mil

fra Hjørring. Dens nuv. Ejer er Hr. *J. Rottball*, som overtog Gaarden 1894.

Børglumkloster har et samlet Hartk. af 183 Tdr. 7 Skpr.  $1\frac{3}{4}$  Alb., heraf fri Jord 79 Tdr. 1 Skp. 2 Fdkr.  $1\frac{3}{4}$  Alb., indtaget til Skov 3 Tdr. 5 Skpr. 2 Fdkr.  $\frac{1}{4}$  Alb., Skovridergaard og Skovfogedhus 3 Tdr. 1 Skp. 3 Fdkr.  $2\frac{1}{2}$  Alb., Bøndergods 13 Tdr. 6 Skpr.  $\frac{1}{4}$  Alb., samt matr. Konge- og Kirketiende 84 Tdr.

Tienden i Korn udgør 26 Tdr. Rug og 280 Tdr. 4 Skpr. 2 Fdkr. Byg. Den samlede Ejendomsskyld for Hovedgaarde, Bøndergods og Skove udgør 789,600 Kr. Hovedgaardenes samlede Areal udgør 1567 Tdr. Ld. og Fæstegaardenes Areal 231 Tdr. Ld. Hovedgaardene under Godset er Børglumkloster og Hjortnæs, begge i Børglum S.

Børglumkloster Skovdistrikt har et samlet Areal af 700 Tdr. Ld., heraf er c. 300 Tdr. Ld. gammel Bøgeskov, c. 200 Tdr. Ld. Naaleskov, c. 30 Tdr. Ld. er bevokset med Blødtræ og c. 170 Tdr. Ld. er Fæste- og

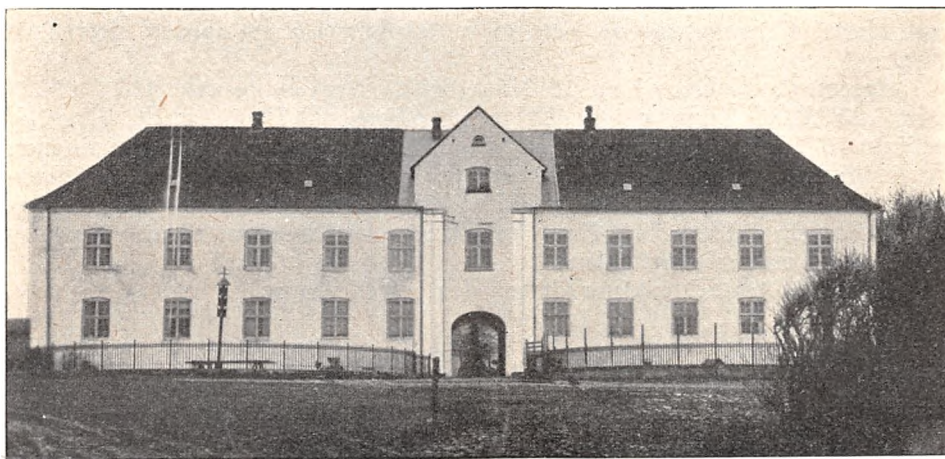

Børglumkloster.

Tjenestejord. Bøgeskoven er c. 200 Aar gammel. De ældste Naaletræsplantninger er c. 60 Aar, men Størstedelen er plantet efter 1895. Bruttoindtægten af Skoven er c. 4500 Kr. Skovens Ejendomsskyld er 82,500 Kr., desuden for Skovridergaard og Skovfogedhus 17,500 Kr.

Skovdriften ledes af Hr. Skovrider *C. Sørensen*.

Børglumkloster Borggaard omslutes af 4 Fløje, af hvilke den n. til Dels optages af den gamle, meget anselige Klosterkirke; den v. og s. Fløj, der begge er byggede i 2 Stokværk, optages af den store Herskabslejlighed med Økonomilejlighed. Den nuv. Besidders Fader underkastede saavel udvendig som indvendig de til Borggaarden hørende Bygninger en gennemgaaende Restauration.

Børglum var oprindeligt en Kongsgaard, paa hvilken Knud den Hellige opholdt sig 1086, da Vendelboerne begyndte deres Oprør mod ham. C. 1135 blev Gaarden skænket til Præmonstratenserordenen, der oprettede den til et Kloster. Da dette ved Reformationen tilfaldt Kronen, blev det forlehnet til Adelsmænd. 1623 henlagdes Børglumkloster til Sorø Akademi, og 1669 blev Gaarden af Frederik III mageskiftet til Kansler Peder Reedtz, † 1674, hvis Søn, Christian Reedtz, 1688 solgte den til Dronning Charlotte Amalie. Ved hendes Død tilfaldt den Frederik IV, som 1715 mageskiftede den til sin Søster, Prinsesse Sophie Hedevig, der samme Aar solgte Børglumkloster til Generalmajor Christian G. Møsting. Han transportererede samme Aar Skødet til Frederik Kjær, hvis Svingersøn, Johan Henrik Rantzau, efter ham overtog Børglumkloster. Dennes Enke giftede sig 1750 med Generalmajor,

Bygmester Laur. Thurah, som 1757 solgte Gaarden til Oberst Jens de Poulsen, af hvem den 1772 blev afhændet til Konferensraad H. Chrf. Rosenkrone, hvis Broder, Grev M. G. Rosenkrone, overtog Børglumkloster 1774 og 1801 solgte Ejendommen til Kancellir. Jørgen Qvistgaard. 1803 købtes Gaarden af N. Fr. Hillerup, efter hvis Enkes Død 1835 den blev købt af cand. jur. C. M. Rottbøll, † 1894, hvis Søn er den nuv. Besidder.

**Børglumkloster Avlsgaard.** Matr.-Nr. 1 a m. fl. af Børglumkloster. Hartk.: 69 Tdr. 1 Skp. 3 Fdkr.  $\frac{1}{2}$  Alb., hvoraf 61 Tdr. 3 Skpr. 1 Fdkr. 2 Alb. er tiendefri Hovedgaardsjord. Der svares i Tiende m. m. c. 26 Tdr. Korn. Ejendomsskylden er 450,000 Kr. Brandassurance for Hovedbygning 124,466 Kr., for Avlsbygninger 239,927 Kr., Godsforvalterbolig, Mølle, Smedie, Materialhus samt Arbejderboliger for i alt 43,093 Kr., Besætning 99,000 Kr., Inventar 19,000 Kr. og Avl 96,000 Kr. Aarlig Ejendoms-skyld Skat 495 Kr. Bidrag til Amtsrepf. c. 1345 Kr. Sidste Aars Kom-muneskat c. 1775 Kr. Bygningerne er forsikrede i »Den alm. Brandf. f. Landb.«; Besætn., Inv. og Avl i »Danmark«. Det samlede Areal udgør c. 1049 Tdr. Ld., deraf Ager 749, Eng 100, Kær og Græsningsjord 175, samt Have, Gaardsplads og Veje m. v. 25 Tdr. Ld. Gaarden drives af Ejeren.

Agermarken drives i en 10 Marksdrift. Besætn. bestaar f. T. af 229 Køer, 123 Stkr. Ungkvæg og Kalve, 12 Tyre, 33 Heste, c. 20 Plage og Føl samt 6 Faar. Sidste Aar solgtes c. 180 Fedesvin. Mælkemængden var sidste Aar gennemsn. c. 4200 Pd. pr. Ko; den behandles af Børglum-kloster Mejeri. Det norm. Folkehold er 1 Forvalter, 1 Fodermester, 1 For-karl, 3 Elever, 5 Karle, 10 Piger og Koner, 10 Daglejere samt i Roer og Høst c. 15 fremmede Arbejdere.

Gaardens faste Maskiner drives delvis ved Damp.

**Christiansdal** i Børglum S., Børglum H., Hjørring A. Postforb.: Hjørring. Nærmeste St.: Vraa. Gaarden ligger 2 Mil fra Hjørring. Dens nuv. Ejer er Hr. Landstingsmand, cand. phil. *Chr. M. Rottbøll*, — tillige

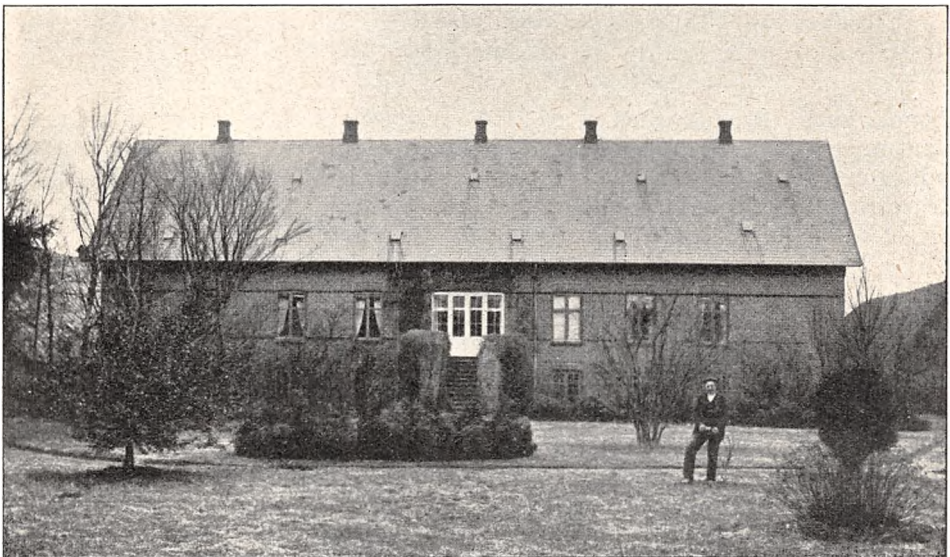

Christiansdal.

Ejer af Nielsminde i Børglum S., — født paa Børglumkloster 1854 og gift med *Sophie Frederikke Nybølle*, født i København 1860. Hr. Chr. Rottbøll var først Forpagter af Ejendommen, men arvede den 1894 efter Faderen. Christiansdal er en Afbyggergaard fra Børglumkloster.

Matr.-Nr. 1 c m. fl. af Børglumkloster. Hartk.: 14 Tdr. 5 Skpr. 2 Fdkr.  $\frac{1}{4}$  Alb. Tiendefri Hovedgaardsjord. Ejendomsskylden er 120,000 Kr. Brandassurance for Hovedbygning 42,680 Kr., for Avlsbygninger 62,234 Kr., Besætning 38,500 Kr., Inventar 4000 Kr. og Avl 27,000 Kr. Aarlig Ejendomsskyld Skat 132 Kr. Bidrag til Amtsrepf. Kr. 299,<sup>66</sup>. Sidste Aars Kommuneskat 400 Kr. Bygningerne er forsikrede i »Den alm. Brandf. f. Landb.«; Besætn., Inv. og Avl i »Danmark«. Det samlede Areal udgør 450 Tdr. Ld., deraf Ager 346, Eng 50, Skov 50, Have og Gaardsplads 4 Tdr. Ld. Gaarden drives af Ejeren.

Agermarken drives dels i en 6 Marksdrift med: 1. Brak, 2. Rug, 3. Roer, 4. Havre, 5. og 6. Kløver og Græs; dels i en 7 Marksdrift med: 1. Brak, 2. Rug, 3. Blandsæd, 4. Havre, 5., 6. og 7. Kløver og Græs. Et mindre Areal ved Gaarden er lagt ud med Lucerne. Jorden er meget uensartet. Besætn. bestaar f. T. af 90 Køer, 50 Stkr. Ungkvæg og Kalve, 4 Tyre, 14 Heste, 9 Plage og Føl samt 4 Faar. Sidste Aar solgtes 188 Fedesvin. Kvægbesætn. vedligeholdes ved eget Tillæg og er af jydsk Race. Mælkemængden var sidste Aar gennemsn. 5797 Pd. pr. Ko; den leveres til Børglumkloster Mejeri. Det norm. Folkehold er 1 Forvalter, 1 Fodermester, 1 Forkarl, 9 Karle, 3 Piger og 6 Daglejere samt Malkekoner.

Gaardens faste Maskiner drives ved Damp.

Christiansdal Hovedbygning er opført 1869 af Grundmur med Skifertag. Avlslængerne bestaar af 3 grundmurede Fløje. Laden er tækket med Skifer, de øvrige Fløje dels med Tagpap og dels med Straa.

Til Ejendommen hører 6 Huse med Jord.

**Nielsminde** i Børglum S., Børglum H., Hjørring A. Postforb. og nærmeste St.: Vraa. Gaarden ligger 2 Mil fra Hjørring. Dens nuv. Ejer er Hr. Landstingsmand, cand. phil. *Chr. M. Rottbøll*, der tillige er Ejer af Christiansdal i Børglum S. Hr. Chr. M. Rottbøll er født paa Børglumkloster 1854. Nielsminde har tidligere hørt under Børglumkloster.



Nielsminde.

Matr.-Nr. 1 b m. fl. af Børglumkloster. Hartk.: 11 Tdr. 6 Skpr.  $\frac{3}{4}$  Alb. Tiendefri Hovedgaardsjord. Ejendomsskylden er 90,000 Kr. Brandassurance for Hovedbygning 11,600 Kr., for Avlsbygninger 44,048 Kr., Besætning 27,000 Kr., Inventar 5,000 Kr. og Avl 28,000 Kr. Aarlig Ejendomsskyld Skat 99 Kr. Bidrag til Amtsrepf. Kr. 235,84. Sidste Aars Kommuneskat 600 Kr. Bygningerne er forsikrede i »Den alm. Brandf. f. Landb.«; Besætn., Inv. og Avl i »Danmark«. Det samlede Areal udgør 270 Tdr. Ld., deraf Ager 235, Eng og Kær 30, Have og Gaardsplads 5 Td. Ld. Avls-gaarden er bortforpagtet til Hr. *Niels Peter Christian Keller*, der tidl. har været Ejer af Eriksholm i Børglum S. Hr. N. Keller er født i Tørring S. 1858. Forpagtningen, der er fleraarig, omfatter hele Gaardens Areal. Besætningen tilhører Ejeren. Afgiften er 4300 Kr. foruden alle Skatter.

Agermarken drives i en 8 Marksdrift med: 1. Brak, 2. Rug, 3. Roer, 4. Byg, 5. Havre, 6., 7. og 8. Kløver og Græs. Jorden er stærk lermuldet med Lerunderlag. Besætn. bestaar f. T. af 71 Køer, 40 Stkr. Ungkvæg og Kalve, 4 Tyre, 12 Heste, 4 Plage og Føl samt 4 Faar og Lam. Sidste Aar solgtes c. 100 Fedesvin. Kvægbesætn. vedligeholdes ved eget Tillæg og er af jydsk Race. Mælkemængden var sidste Aar gennemsn. c. 4200 Pd. pr. Ko; den leveres til Vejby Mejeri. Det norm. Folkehold er 1 arb. Forvalter, 1 Fodermester, 5 Karle, 2 Piger og 4 Daglejere.

Gaardens faste Maskiner drives delvis ved Damp.

Nielsminde Forpagterbolig er opført af Grundmur og tækket med Tagpap. Avlslængerne er ligeledes for Størstedelen af Grundmur med Paptage.

Til Ejendommen hører 3 Huse med Jord.

**Hjortnæs** i Børglum S., Børglum H., Hjørring A. Postforb. og nærmeste St.: Vraa. Gaarden ligger 2 Mil fra Hjørring. Dens nuv. Ejer er Hr. Godsejer *Jens Rottbøll* til Børglumkloster.



Hjortnæs.

Hartk.: 9 Tdr. 7 Skpr. 2 Fdkr. 2 $\frac{1}{4}$  Alb. Der svares i Tiende c. 100 Kr. Ejendomsskylden er 140,000 Kr. Brandassurance for Hovedbygning 49,940 Kr., for Avlsbygninger 105,310 Kr., Besætning 30,000 Kr., Inventar 8000 Kr. og Avl 23,000 Kr. Aarlig Ejendomsskyld Skat 154 Kr. Bidrag til Amtsrepf. Kr. 239,60. Sidste Aars Kommuneskat Kr. 288,80. Bygningerne er forsikrede i »Den alm. Brandf. f. Landb.«; Besætn., Inv. og Avl i »Danmark«. Det samlede Areal udgør 518 Tdr. Ld., deraf Ager 360, Eng 40, Skov 58, Hede 50, Have og Gaardsplads 10 Tdr. Ld. Gaarden er bortforpagtet til Hr. *George Wise*, der er født paa Nielsminde v. Sulsted 1866. Inventar og Besætning, med Undtagelse af 91 Køer og 28 Stkr. Ungkreaturer, tilhører Forpagteren.

Agermarken drives i en 8 Marksdrift med: 1. Brak, 2. Rug, 3. Roer og Kartofler, 4. Blandsæd, 5. Havre, 6., 7. og 8. Kløver og Græs. Jorden er dels Lermuld med Lerunderlag, dels Sandmuld med lettere Underlag. Besætn. bestaar f. T. af 100 Køer, 50 Stkr. Ungkvæg og Kalve, 4 Tyre, 16 Heste, 8 Plage og Føl samt 12 Faar. Sidste Aar solgtes c. 400 Fedesvin. Kvægbesætn. er af jydsk Race. Mælkemængden var sidste Aar gennemsn. c. 6000 Pd. pr. Ko; den leveres til Børglum Mejeri. Det norm. Folkehold er 1 Ladefoged, 1 Fodermester, 1 Forkarl, 11 Karle, 4 Piger, 4 Daglejere, 2 Malkekoner og om Sommeren 4 Mand ekstra.

Til Tærskning benyttes Damp.

Hjortnæs Hovedbygning er opført af Grundmur med Paptag. Avlslængerne er ligeledes grundmurede og for Størstedelen tækkede med Tagpap.

**Stenbjerggaard** i Børglum S., Børglum H., Hjørring A. Postforb. og nærmeste St.: Brønderslev. Gaarden ligger 3 Mil fra Hjørring. Dens nuv. Ejer er Hr. *Niels Chr. Pedersen*, der er født i Thy 1855 og gift med *Kirsten Marie Madsen*, født i Tolstrup S. 1863.

Matr.-Nr. 2 m. fl. Hartk.: 8 Tdr. 1 Skp.  $\frac{3}{4}$  Alb. Der svares i Tiende 11 Tdr. Korn. Arvefæsteafgift til Børglumkloster 80 Tdr. Byg. Ejendomsskylden er 60,000 Kr. Brandassurance for Hovedbygning 6600 Kr., for Avlsbygninger 18,400 Kr., Besætning 14,300 Kr., Inventar 1750 Kr. og Avl 10,500 Kr. Aarlig Ejendomsskyld Skat 66 Kr. Bidrag til Amtsrepf. Kr. 161,94. Sidste Aars Kommuneskat 496 Kr. Bygningerne er forsikrede i »Den alm. Brandf. f. Landb.«; Besætn., Inv. og Avl i »Aalborg og Hjørring Amters Brandf.«. Det samlede Areal udgør 225 Tdr. Ld., deraf Ager 175, Eng og Kær 48, Have og Gaardsplads 2 Tdr. Ld. Gaarden drives af Ejeren.

Agermarken drives i en 8 Marksdrift med: 1. Halvbrak, 2. Rug, 3. Roer, 4. Blandsæd, 5. Havre, 6., 7. og 8. Kløver og Græs. Jorden er Lermuld med Lerunderlag. Besætn. bestaar f. T. af 45 Køer, 40 Stkr. Ungkvæg og Kalve, 5 Tyre, 8 Heste, 15 Plage og Føl samt 12 Faar. Sidste Aar solgtes c. 90 Fedesvin. Kvægbesætn. vedligeholdes ved eget Tillæg og er dels af jydsk Race, dels af rød dansk Race. Mælkemængden var sidste Aar gennemsn. c. 5000 Pd. pr. Ko; den leveres til Tolstrup Andelsmejeri. Det norm. Folkehold er 1 Fodermester, 1 Forkarl, 3 Karle, 3 Piger og 2 Daglejere.

Gaardens faste Maskiner drives ved Vindmotor.

Stenbjerggaard Hovedbygning er opførte 1894 af Grundmur med Paptag. Avlslængerne er ligeledes grundmurede, tækkede med Straa.

Foruden det opgivne Areal hører til Ejendommen en Plantage paa 2 Tdr. Ld.

**Gammel-Hammelse**, under Stamhuset Birkelse, i Tise S., Børglum H., Hjørring A. Postforb. og nærmeste St.: Brønderslev, hvortil

der er 1 Mil. Telef.: Vester-Hjermeslev Nr. 10. Gaarden ligger 4 Mil fra Aalborg.

Matr.-Nr. 1 a af Gammel-Hammelse. Hartk.: 60 Tdr. 7 Skpr. 1 Fdkr. 1 $\frac{1}{4}$  Alb. Ejendomsskylden er 180,000 Kr. Brandassurance for Hovedbygning 26,320 Kr. og for Avlsbygninger 78,800 Kr. Aarlig Ejendomsskyld Skat 198 Kr. Bidrag til Amtsrepf. Kr. 1119,20. Sidste Aars Kommuneskat 1704 Kr. Bygningerne er forsikrede i »Den alm. Brandf. f. Landb.«. Det samlede Areal udgør 605 Tdr. Ld., deraf Ager 425, Eng 175, Have og Gaardsplads 5 Tdr. Ld. Gaarden er bortforpagtet til Hr. *Ole Peder Olsen*, der er født i Herslev S. 1875 og gift med *Charlotte Helene Thøgersen*, født i Jetsmark S. 1876. Inventar og Besætning, med Undtagelse af 120 Køer og 46 Stkr. Ungkvæg og Tyre, tilhører Forpagteren.

Agermarken drives i en 8 Marksdrift med: 1. Brak, 2. Rug, 3. Roer, 4. Byg eller Blandsæd, 5. Havre, 6., 7. og 8. Kløver og Græs. Besætn. bestaar f. T. af 130 Køer, 60 Stkr. Ungkvæg og Kalve, 7 Tyre, 18 Heste, 12 Plage og Føl samt 12 Faar. Sidste Aar solgtes c. 200 Fedesvin. Kvægbesætn. vedligeholdes ved eget Tillæg og er af jydsk Race. Mælkemængden

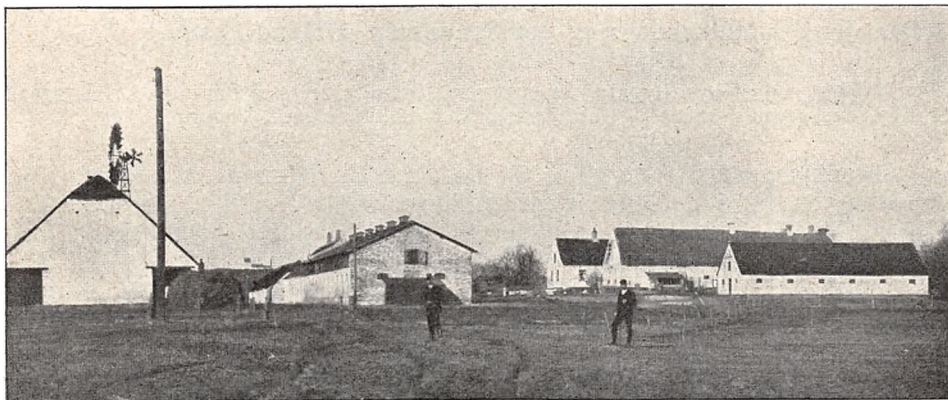

Gammel-Hammelse.

var sidste Aar gennemsn. c. 5000 Pd. pr. Ko; den leveres til Manna Mejeri. Det norm. Folkehold er 1 Forvalter, 1 Fodermester, 1 Forkarl, 3 Elever, 8 Karle, 6 Piger, 5 Daglejere og om Sommeren 5 polske Piger.

Gaardens faste Maskiner drives ved Vindmotor.

Gammel-Hammelse Bygninger er gode og velindrettede, tækkede dels med Tegl, dels med Tagpap og Straa.

Af Gammel-Hammelse tidl. Ejere kan nævnes: Saxe Pedersen (1336), Peder Vendelboe (1343), Niels Iversen (til 1408), Børglum Kloster og Familien Skeel (fra 1541).

**Ny-Hammelse**, under Stamhuset Birkelse, i Tise S., Børglum H., Hjørring A. Postforb. og nærmeste St.: Brønderslev, hvortil der er 1 $\frac{1}{2}$  Mil. Telef.: Hjermeslev Nr. 4 b. Gaarden ligger 4 Mil fra Nørresundby.

Hartk.: c. 20 Tdr. Ejendomsskylden er 110,000 Kr. Brandassurance for Hovedbygning 23,244 Kr., for Avlsbygninger 41,015 Kr., Besætning 31,200 Kr., Inventar 5500 Kr. og Avl 24,500 Kr. Aarlig Ejendomsskyld Skat 121 Kr. Bidrag til Amtsrepf. Kr. 378,30. Sidste Aars Kommuneskat



Kr. 996,<sup>52</sup>. Bygningerne er forsikrede i »Den alm. Brandf. f. Landb.«; Besætn., Inv. og Avl i »Danmark«. Det samlede Areal udgør 530 Tdr. Ld., deraf Ager 274, Eng 120, Kær 130, Have og Gaardsplads 6 Tdr. Ld.; desuden et Areal af Vildmosen. Gaarden er bortforpagtet til Hr. *Jens Peder Pedersen*, der er født i Vordingborg 1869 og gift med *Anna Charlotte Eriksen*, født 1874. Inventar og Besætning, med Undtagelse af 60 Køer, tilhører Forpagteren.

Agermarken drives i en 8 Marksdrift med: 1. Brak, 2. Rug, 3. Roer, 4. Blandsæd, 5. Havre, 6., 7. og 8. Kløver og Græs. Besætn. bestaar f. T. af 90 Køer, 117 Stkr. Ungkvæg og Kalve, 6 Tyre, 13 Heste, 8 Plage og Føl, 4 Trækstude samt 9 Faar. Kvægbesætn. vedligeholdes ved eget Tillæg



Ny-Hammelmose.

og er af jydsk Race. Mælkemængden var sidste Aar gennemsn. 5706 Pd. pr. Ko; den leveres til Manna Mejeri. Det norm. Folkehold er 1 Forvalter, 1 Fodermester, 2 Elever, 1 Karl, 6 Piger, 4 Daglejere og om Sommeren 5 polske Piger.

Ny-Hammelmose Hovedbygning er opført af Grundmur med Tegtag; Avls-længerne er ligeledes grundmurede, tækkede med Straa.

Til Ejendommen hører 3 Huse med Jord.

**Filholm Vestergaard** i Tise S., Børglum H., Hjørring A. Postforb. og nærmeste St.: Brønderslev. Gaarden ligger  $4\frac{1}{2}$  Mil fra Aalborg og Hjørring. Dens nuv. Ejer er Hr. *Chr. Jensen Bisgaard*, der er født 1850 i Jetsmark S. og gift med *Karen Chirstine Thomsen*, født 1851. Hr. Chr. Jensen Bisgaard købte Gaarden 1897 af Niels Chr. Knudsen.

Matr.-Nr. 2 m. fl. af Filholm. Hartk.: 7 Tdr. 7 Skpr. 2 Fdkr.  $\frac{1}{4}$  Alb. Der svares i Tiende c. 175 Kr. Ejendomsskylden er 52,000 Kr. Brandassurance for Hovedbygning 17,296 Kr. og for Avlsbygninger 26,654 Kr. Kvægbesætn. er ikke assureret; den øvrige Besætning er forsikret for 5400 Kr., Inventar 4000 Kr. og Avl 12,000 Kr. Aarlig Ejendomsskyld Skat Kr. 57,<sup>20</sup>. Bidrag til Amtsrepf. Kr. 154,<sup>62</sup>. Sidste Aars Kommuneskat 415 Kr. Bygningerne er forsikrede i »Den alm. Brandf. f. Landb.«. Det samlede Areal udgør 122 Tdr. Ld., deraf Ager 84, Eng og Kær 24, Plantage 10, Have og Gaardsplads 4 Tdr. Ld. Gaarden drives af Ejeren.

Agermarken drives i en 7 Marksdrift. Besætn. bestaar f. T. af 30

Køer, 16 Stkr. Ungkvæg og Kalve, 2 Tyre, 6 Heste, 4 Plage og Føl samt 10 Faar. Sidste Aar solgtes c. 50 Fedesvin. Kvægbesætn. vedligeholdes ved eget Tillæg og er af jydsk Race. Det norm. Folkehold er, foruden Ejerens 3 Sønner, 2 Karle og 3 Piger.

Filholm Vestergaard Hovedbygning er opført af Grundmur og tækket med Skifer og Tagpap. Avlsbygningerne er opførte 1879 og 80 af Grundmur. Kostalden er brandfri.

**Nielsminde** i Tise S., Børglum H., Hjørring A. Postforb. og nærmeste St.: Brønderslev, hvortil der er 1½ Mil. Gaarden ligger 4½ Mil fra Aalborg. Telef.: Vester-Hjermeslev Nr. 6. Dens nuv. Ejer er Hr. *Carl Chr. Larsen*, født i Vester-Hjermeslev 1873 og gift med *Nielsine Vedsted*, født paa Ejendommen 1880. Hr. C. C. Larsen overtog Nielsminde 1897 efter Bisgaard, der ejede Gaarden 1881—97. Tidligere tilhørte den Fru Bisgaards første Mand, Vedsted, som har opbygget Gaarden.

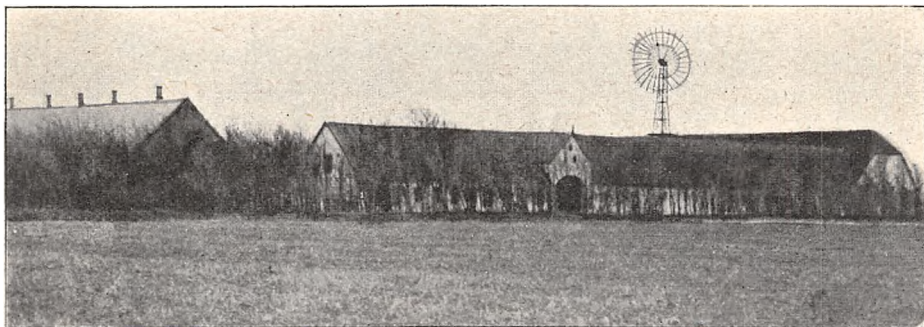

Nielsminde.

Matr.-Nr. 1 a m. fl. af Stavad. Hartk.: 9 Tdr. 2 Skpr. 3 Fdkr. 1½ Alb. Der svares i Tiende c. 14 Tdr. Korn. Ejendomsskylden er 74,400 Kr. Brandassurance for Hovedbygning 17,828 Kr., for Avlsbygninger 17,828 Kr., Besætning, Inventar og Avl 53,000 Kr. Aarlig Ejendoms-skyld Skat Kr. 81,84. Bidrag til Amtsrepf. Kr. 206,84. Sidste Aars Kom-muneskat c. 400 Kr. Bygningerne er forsikrede i »Den alm. Brandf. f. Landb.«. Det samlede Areal udgør 221 Tdr. Ld., deraf Ager 150, Eng 15, Kær 53, Have og Gaardsplads 3 Tdr. Ld. Gaarden drives af Ejeren.

Agermarken drives i en 7 Marksdrift med: 1. Halvbrak, 2. Rug, 3. Byg eller Blandsæd, 4. Roer, 5. Havre, 6. og 7. Kløver og Græs. 10 Tdr. Ld. dyrkes særskilt med Staldfoder. Jorden er god Muldjord, hovedsagelig med Lerunderlag. Besætn. bestaar f. T. af 60 Køer, 38 Stkr. Ungkvæg og Kalve, 12 Tyre, 12 Heste, 10 Plage og Føl samt 8 Faar. Sidste Aar solgtes c. 100 Fedesvin. Kvægbesætn. vedligeholdes ved eget Tillæg og er af jydsk Race. Mælkemængden var sidste Aar gennemsn. c. 5000 Pd. pr. Ko; den leveres til Manna Mejeri. Det norm. Folkehold er 1 Forkarl, 1 Fodermester, 8 Karle, 5 Piger og 1 Daglejer.

Gaardens faste Maskiner drives ved Vindmotor.

Nielsminde Hovedbygning er opført 1901 af Grundmur, tækket med Cementsten. Avlslængerne er ligeledes grundmurede.

**Stavad** i Tise S., Børglum H., Hjørring A. Postforb. og nærmeste St.: Brønderslev. Gaarden ligger 4 Mil fra Aalborg. Dens nuv. Ejer er Hr. *Peder Møller*, der er født i Østrup 1840 og gift med *Maren Christensen*, født i Østrup 1843. Hr. Peder Møller købte Gaarden 1907 af Enkefru Rendbæk, hvis Fader, Peder Nørregaard, besad den fra c. 1865—1905.

Matr.-Nr. 2 m. fl. af Stavad. Hartk.: 10 Tdr.  $2\frac{3}{4}$  Alb. Der svares i Tiende c. 50 Kr. Ejendomsskylden er 83,000 Kr. Brandassurance for Hovedbygning 8000 Kr., for Avlsbygninger 20,600 Kr., Besætning 30,000 Kr., Inventar 5000 Kr. og Avl 20,000 Kr. Aarlig Ejendomsskyld Skat Kr. 91,36. Bidrag til Amtsrepf. Kr. 207,88. Sidste Aars Kommuneskat Kr. 237,88. Bygningerne er forsikrede i »Den alm. Brandf. f. Landb.«; Besætn., Inv. og Avl i »Aalborg og Hjørring Amters Brandf.«. Det samlede Areal udgør 217 Tdr. Ld., deraf Ager 115, Eng 43, Kær (permanent Græsgang) 58, Have og Gaardsplads 1 Td. Ld. Gaarden drives af Ejerens Søn.



Stavad.

Agermarken drives i en 7 Marksdrift med: 1. Halvbrak, 2. Rug, 3. Roer, 4. Blandsæd, 5. Havre, 6. og 7. Kløver og Græs. Besætn. bestaar f. T. af 43 Køer, 32 Stkr. Ungkvæg og Kalve, 17 Tyre, 8 Heste, 3 Plage og Føl samt 5 Faar. Kvægbesætn. vedligeholdes ved eget Tillæg og er af jydsk Race. Vester-Hjermeslev Mejeri behandler Mælken. Det norm. Folkehold er 1 Forkarl, 1 Fodermester, 4 Karle, 2 Piger og 1 Daglejer.

Stavad Hovedbygning er ligesom Avlslængerne opført af Grundmur med Straatag.

**Hjermeslevgaard**, under Stamhuset Birkelse, i Tolstrup S., Børglum H., Hjørring A. Postforb. og nærmeste St.: Brønderslev, hvortil der er  $\frac{3}{4}$  Mil. Telef.: Brønderslev Nr. 31. Gaarden ligger  $3\frac{1}{2}$  Mil fra Aalborg og Hjørring.

Matr.-Nr. 1 a m. fl. Hartk.: 52 Tdr. 4 Skpr. 1 Fdkr.  $\frac{1}{2}$  Alb. (herunder ogsaa Afbyggergaarden Grishøj). Der svares i Tiende 58 Kr. Ejendomsskylden er 185,000 Kr. (foruden Grishøj). Brandassurance for Hovedbygning 45,200 Kr., for Avlsbygninger 47,528 Kr., Besætning 62,000 Kr., Inventar 16,500 Kr. og Avl 45,000 Kr. Aarlig Ejendomsskyld Skat Kr. 203,50. Bidrag til Amtsrepf. Kr. 1026,30. Sidste Aars Kommuneskat 2280 Kr. Bygningerne er forsikrede i »Den alm. Brandf. f. Landb.«; Besætn., Inv. og Avl i »Danmark«. Det samlede Areal udgør 630 Tdr. Ld., deraf Ager

320, Eng 235, Kær 70, Have og Gaardsplads 5 Tdr. Ld. Gaarden er bortforpagtet til Hr. *Chr. Brüel*, der er født paa Vrejlevkloster 1862 og gift med *Povline Kragh*. *Chr. Brüel* har tidl. været Forpagter af Gl.-Toftegaard i 16 Aar. Inventar og Besætning, med Undtagelse af 100 Køer og 32 Stkr. Ungkreaturer, tilhører Forpagteren.

Agermarken drives i én 7 Marksdrift. Jorden er let Sandmuld med Sandunderlag; Kæret har Lerunderlag. Besætn. bestaar f. T. af 112 Køer, 50 Stkr. Ungkvæg og Kalve, 6 Tyre, 14 Heste samt 6 Plage og Føl. Sidste Aar solgtes c. 200 Fedesvin. Kvægbesætn. vedligeholdes ved eget Tillæg og er af jydsk Race. Agdrup Mejeri behandler Mælken. Det norm. Folkehold er 1 Fodermester, 1 Forkarl, 8 Karle, 3 Piger, 2 Daglejere og om Sommeren 6 polske Piger.

Gaardens faste Maskiner drives ved Elektricitet.

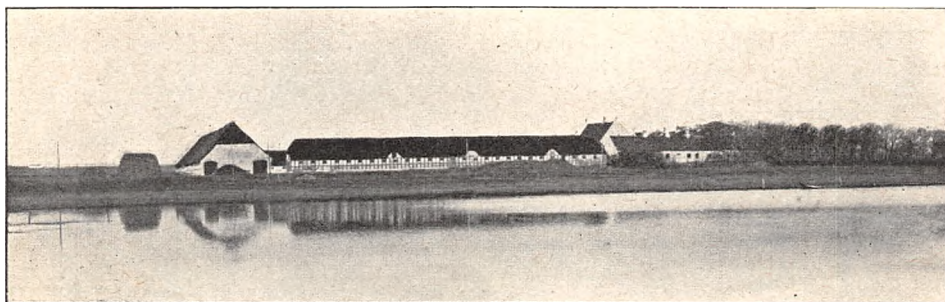

Hjermelevgaard.

Hjermelevgaard Hovedbygning, der bestaar af 4 Fløje fra forskellige Tidsaldre, er omgivet af Grave. De tre Fløje er teglhængte, den fjerde tækket med Spaan. Avlslængerne er opførte dels af Bindingsværk, dels af Grundmur, tækkede med Straa.

Hjermelevgaard var en af de Gaarde, som blev afbrændt af Skipper Klement, og ejedes dengang af Bagge Griis. Af senere Ejere kan nævnes Jens Thomesen, Enevold Kruse, Jørgen Kruse, Kronen, Nicolaus Bennick, Torben Nielsen, Jørgen Arenfeldt, og fra 1681 Otte Skeel, der indlemmede den i Stamhuset Birkelse.

**Grishøj** under Stamhuset Birkelse i Tolstrup S., Børglum H., Hjørring A. Postforb. og nærmeste St.: Brønderslev. Gaarden ligger 4 Mil fra Aalborg og Hjørring.

Hartk. er opgivet under Hjermelevgaard. Ejendomsskylden er 93,800 Kr. Brandassurance for Hovedbygning og Avlsbygninger 28,050 Kr., for Besætning 24,000 Kr., Inventar 5000 Kr. og Avl 20,000 Kr. Aarlig Ejendomsskyld Skat 102 Kr. Bidrag til Amtssrepf. 146 Kr. Sidste Aars Kommuneskat 324 Kr. Bygningerne er forsikrede i »Den alm. Brandf. f. Landb.«; Besætn., Inv. og Avl i »Danmark«. Det samlede Areal udgør 2330 Tdr. Ld., deraf Ager 100, Eng 150, Kær 80 og Mose c. 2000 Tdr. Ld. af Vildmosen. Gaarden er bortforpagtet til Hr. *Chr. Brüel*, der tillige er Forpagter af Hjermelevgaard. Besætn. og Inv. tilhører Forpagteren.

Der følges ikke nogen bestemt Plan for Agermarkens Drift. Ejendommens hidtil opdyrkede Areal er indtaget fra Vildmosen. Besætn. bestaar f. T. af 10 Køer, 130 Stkr. Ungkvæg og Kalve, 4 Heste, 12 Plage og Føl, 4 Trækstude samt 30 Faar.

Grishøj Bygninger er opførte af Grundmur med Straatage. Ø. for Gaarden ligger en Trælade med Paptag.

**Nibstrup** i Vester-Brønderslev S., Børglum H., Hjørring A. Postforb. og nærmeste St.: Brønderslev. Telef.: Brønderslev Nr. 82. Gaarden ligger 3 Mil fra Hjørring. Dens nuv. Ejer er Hr. *Peder Christian Rask*, der er født i Næsborg S. 1872 og gift med *Elise Doris Johanne Rathcke*, født 1882.

Matr.-Nr. 1 a m. fl. af Nibstrup. Hartk.: 22 Tdr. 4 Skpr. 2 Fdkr. 1 Alb. Tiendefri Hovedgaardsjord. Ejendomsskylden er 130,000 Kr. Brandassurance for Hovedbygning 26,534 Kr., for Avlsbygninger 42,923 Kr., Besætning 30,000 Kr., Inventar 5000 Kr. og Avl 31,200 Kr. Aarlig Ejendomsskyld Skat 143 Kr. Bidrag til Amtsrepf. Kr. 561,62. Sidste Aars Kommuneskat c. 1000 Kr. Bygningerne er forsikrede i »Den alm. Brandf. f. Landb.«; Besætn., Inv. og Avl i »Aalborg og Hjørring Amters Brandf.«. Det samlede Areal udgør 589 Tdr. Ld., deraf Ager 350, Eng 122, Kær 17, Plantage 65, Mose 20, Have, Park og Gaardsplads 15 Tdr. Ld. Gaarden drives af Ejeren.

Agermarken drives i en 8 Marksdrift. Agermarken er Sandmuld, hovedsagelig med Grusunderlag. Besætn. bestaar f. T. af 120 Køer, 100



Nibstrup.

Stkr. Ungkvæg og Kalve, 5 Tyre, 16 Heste samt 10 Plage og Føl. Sidste Aar solgtes c. 175 Fedesvin. Kvægbesætn. vedligeholdes ved eget Tillæg og er af jydsk Race. Mælkemængden var sidste Aar genenmsn. c. 5000 Pd. pr. Ko; den leveres til Øster-Brønderslev Andelsmejeri. Det norm. Folkehold er 1 Forvalter, 1 Fodermester, 2 Elever, 6 Karle, 5 Piger, 6 Daglejere og i Roer og Høst 6 fremmede Arbejdere.

Nibstrup Hovedbygning, der bestaar af 3 Fløje, er i Slutn. af det 18. Aarh. opført af Grundmur med Tegtag. Avslængerne, der er gode og tidssvarende, er byggede dels af Bindingsværk, dels af Grundmur, tækkede hovedsagelig med Straa og Tagpap.

Til Ejendommen hører 1 Hus med Jord og 1 jordløst Hus.

Af Nibstrup tidl. Ejere kan nævnes Mourids Nielsen Gyldenstjerne, Predbjørn Podebusk 1532, Knud Brockenhuus, † 1599, Mogens Eriksen Kaas 1604, Fru Magdalene Ahlefeldt, Johan Urne, † 1699, Hans Wolf Mühlheim, † 1701, Axel Arenfeldt, Oberst Peter Motzfeldt til 1711, Jesper Jespersen til 1744, Claus Edv. Ermandinger til 1751, Laurs Sørensen Møller til 1758, Anders Skeel til 1770, Peder Sørensen Thorup, † 1771, Søren Pedersen Thorup, † 1791, Ritmester Carsten Lassen, † 1822, Kammerraad B. F. T. Riber til 1836, Justitsraad C. C. v. Støcken til 1858 og derefter G. Geelmuyden. Støcken maatte atter overtage Gaarden 1863, hvorefter hans Enke ejede den til 1874, da den blev købt af H. P. Høyer, efter hvem den 1892 blev overtaget af Etatsraad J. Ankerstjerne, som 1907 solgte den til den nuv. Ejer.

**Kornumgaard** i Vester-Brønderslev S., Børglum H., Hjørring A. Postforb. og nærmeste St.: Brønderslev. Telef.: Brønderslev Nr. 35. Gaarden ligger  $3\frac{1}{4}$  Mil fra Hjørring og  $3\frac{1}{2}$  Mil fra Aalborg. Dens nuv. Ejer er Hr. *Henrik Vahl Møller*, der er født paa Ejendommen 1867 og gift med *Elisabeth Vahl*, født i København 1871.

Matr.-Nr. 1 a m. fl. af Kornumgaard. Hartk.: 33 Tdr. 5 Skpr.  $1\frac{1}{2}$  Alb. Der svares i Tiende c. 63 Tdr. Korn. Ejendomsskylden er 168,000 Kr. Brandassurance for Hovedbygning 30,529 Kr., for Avlsbygninger 38,109 Kr., en Afbyggergaard 14,200 Kr., Besætning 71,500 Kr., Inventar 13,000 Kr. og Avl 40,000 Kr. Aarlig Ejendomsskyld Skat Kr. 181,50. Bidrag til Amtsrepf. Kr. 666,92. Sidste Aars Kommuneskat c. 1425 Kr. Bygningerne er forsikrede i »Den alm. Brandf. f. Landb.«; Besætn., Inv. og Avl i »Aalborg og Hjørring Amters Brandf.«. Det samlede Areal udgør 703 Tdr.



Kornumgaard.

Ld., deraf Ager 250, Eng 135, Kær 140, opdyrket Eng og Kær 125, Plantage 2, Mose 43, Have og Gaardsplads 8 Tdr. Ld. Gaarden drives af Ejeren.

Agermarken under Hovedgaarden drives i en 9 Marksdrift med: 1. Halvbrak, 2. Rug, 3. Blandsæd, 4. Roer, 5. Kartofler og Byg, 6. Havre eller Blandsæd, 7., 8. og 9. Kløver og Græs. Agermarken under Afbyggergaarden drives i en 6 Marksdrift med: 1. Rug, 2. Roer, 3. Blandsæd, 4., 5. og 6. Kløver og Græs. Kæret tages delvis op og lægges atter ud paa et længere Aaremaal, efter at have givet 3 Afgrøder. Jorden er sandblandet Muld. Besætn. bestaar f. T. af 115 Køer, 150 Stkr. Ungkvæg og Kalve, 8 Tyre, 24 Heste, 18 Plage og Føl, 2 Trækstude samt 15 Faar. Paa Gaarden er Avlscenter for Landsvin. Kvægbesætn. vedligeholdes ved eget Tillæg. Mælke-mængden var sidste Aar gennemsn. c. 5800 Pd. pr. Ko; den leveres til Agdrup Mejeri. Det norm. Folkehold er 1 Forvalter, 1 Fodermester, 1 Forkarl, 1 Elev, 12 Karle, 6 Piger, 8 Daglejere og om Sommeren 4 Mand ekstra.

Kornumgaard Hovedbygning er opført dels af Grundmur og dels af Bindingsværk i 3 Fløje, tækkede med Tegl. Avlslængerne er dels af Grundmur, dels af Bindingsværk, tækkede med Straa og Tagpap. Paa Kæret ligger en Afbyggergaard, opført 1899—1904.

Til Ejendommen hører 1 Hus med Jord samt et Teglværk, med en aarlig Produktion af 2—300,000 Sten. Endvidere hører til Ejendommen en Vindmølle til Gaardens eget Brug.

Kornumgaard tilhørte paa Grevefejdens Tid Familien Kjørulv. Af senere Ejere kan nævnes: Peder Thomesen Galskyt 1661, Helmich Galskyt til 1694, Lars Jensen, † 1709, Otte Albrechtsen 1720, Claus Edv. Ermandinger 1732, Jens Dytschou, † 1775, Søren Thorup 1778, Chr. Brønnum, Jens Graven til 1822, derefter den nuv. Ejers Bedstefader til 1852 og dennes Søn, hvis Enke ejede Gaarden til 1903, da den nuv. Ejer overtog den.

**Enggaard** i Vester-Brønderslev S., Børglum H., Hjørring A. Postforb. og nærmeste St.: Brønderslev, hvortil der er  $\frac{3}{4}$  Mil. Telef.: Brønderslev Nr. 57. Gaarden ligger  $3\frac{1}{2}$  Mil fra Aalborg og Hjørring. Dens nuv. Ejer er Hr. *Carsten Andreas Schiøt*, der er født paa Bjørnkjær 1859 og gift med *Christine Møller*, født paa Ejendommen. Hr. C. A. Schiøt overtog Gaarden efter sin Svigermoder 1895.

Matr.-Nr. 1 b m. fl. Hartk.: 13 Tdr. 1 Skp. 2 Fdkr. Der svares i Tiende c. 350 Kr. Ejendomsskylden er 85,000 Kr. Brandassurance for Hovedbygning 40,025 Kr., for Avlsbygninger 46,946 Kr., Besætning 32,000 Kr., Inventar 5500 Kr. og Avl 23,000 Kr. Aarlig Ejendomsskyld Skat Kr. 93,50. Bidrag til Amtsrepf. Kr. 277,40. Sidste Aars Kommuneskat c. 1000 Kr. Bygningerne er forsikrede i »Den alm. Brandf. f. Landb.«; Besætn., Inv. og Avl i »Danmark«. Det samlede Areal udgør 326 Tdr. Ld., deraf Ager 168, Eng 75, Kær 75, Have, Gaardsplads og Veje 8 Tdr. Ld. Gaarden drives af Ejeren.



Enggaard.

Agermarken drives i en 7 Marksdrift med: 1. Halvbrak, 2. Rug, 3. Blandsæd, 4. Roer og Kartofler, 5. Blandsæd, 6. og 7. Kløver og Græs. Besætn. bestaar f. T. af 56 Køer, 64 Stkr. Ungkvæg og Kalve, 5 Tyre, 13 Heste, 10 Plage og Føl, 2 Trækstude samt 4 Faar. Sidste Aar solgtes c. 100 Fedesvin. Kvægbesætn. vedligeholdes ved eget Tillæg. Mælkemængden var sidste Aar gennemsn. 5871 Pd. pr. Ko; den leveres til Agdrup Mejeri. Det norm. Folkehold er 1 Fodermester, 1 Forkarl, 2 Elever, 5 Karle, 4 Piger, 2 Daglejere og om Sommeren 2 Mand ekstra.

Gaardens faste Maskiner drives ved Vindmotor.

Enggaard Hovedbygning er opført 1882 af Grundmur med Skifertag. Avslængerne er byggede af Grundmur, tækkede med Straa og Tagpap. Laden er opført 1857, Kostalden 1902.

Til Ejendommen hører 1 Hus med Jord.

**Thorsmark** i Vester-Brønderslev S., Børglum H., Hjørring A. Postforb. og nærmeste St.: Brønderslev, hvortil der er  $\frac{1}{4}$  Mil. Gaarden ligger  $3\frac{1}{4}$  Mil fra Aalborg og Hjørring. Dens nuv. Ejer er Hr. *Otto Larsen Ottosen*, der er født i Vester-Hassing 1881 og gift med *Cathrine Aastrup*,

født 1884. Hr. O. L. Ottosen købte Gaarden 1905 af Th. Nielsen, i hvis Slægts Eje Gaarden forud var i en længere Aarrække.

Matr.-Nr. 1 a af Thorsmark Hartk.: 9 Tdr. 4 Skpr. 1 Fdkr. 2 Alb. Der svares i Tiende c. 160 Kr. Ejendomsskylden er 66,000 Kr. Brandassurance for Hovedbygning 25,186 Kr., for Avlsbygninger 23,736 Kr., Besætning 22,000 Kr., Inventar 5000 Kr. og Avl 16,000 Kr. Aarlig Ejendomsskyld Skat Kr. 72,26. Bidrag til Amtsrepf. Kr. 187,82. Sidste Aars Kommuneskat 420 Kr. Bygningerne er forsikrede i »Den alm. Brandf. f. Landb.«; Besætn., Inv. og Avl i »Danmark«. Det samlede Areal udgør 325 Tdr. Ld., deraf Ager 200, Eng 70, Kær 40, Lyngbakker 7, gammel Mølledam 4, Have og Gaardsplads 4 Tdr. Ld. Gaarden drives af Ejeren.

Agermarken drives i en 7 Marksdrift. Besætn. bestaar f. T. af 60 Køer, 80 Stkr. Ungkvæg og Kalve, 2 Tyre, 9 Heste, 19 Plage og Føl samt 10 Faar. Sidste Aar solgtes c. 100 Fedesvin og c. 20 Fedekreaturer. Kvægbesætn. vedligeholdes ved eget Tillæg og er af jydsk Race. Brønderslev Andelsmejeri behandler Mælken. Det norm. Folkehold er 1 Forvalter, 1 Fodermester, 1 Forkarl, 5 Karle og 2 Piger.

Thorsmark Hovedbygning er opført af Grundmur med Paptag. Af Avls-længerne er Laden af Træ og Kostalden af Grundmur, tækkede med Tagpap; Hestestalden, der ligeledes er af Grundmur, er tækket med Spaan.

**Kalum Nørgaard** i Serridslev S., Børglum H., Hjørring A. Postforb. og nærmeste St.: Brønderslev. Gaarden ligger 2 Mil fra Hjørring. Dens nuv. Ejer er Hr. *Jens Simoni Nielsen*, som købte den 1905. Hr. J. S. Nielsen er født paa Skarnagergaard i Serridslev S. 1877 og gift med *Ane Margrethe Sørensen*, født 1883. Af tidl. Ejere kan nævnes P. Nørregaard og derefter Anders Christensen (1888—1905).

Matr.-Nr. 18 a m. fl. af Kalum. Hartk.: 8 Tdr. 2 Skpr. 1 Fdkr.  $\frac{1}{4}$  Alb. Der svares i Tiende c. 130 Kr. Ejendomsskylden er 50,000 Kr. Brandassurance for Hovedbygning 10,800 Kr., for Avlsbygninger 40,610 Kr., Besætning 14,000 Kr., Inventar 4000 Kr. og Avl 12,000 Kr. Aarlig Ejendomsskyld Skat 55 Kr. Bidrag til Amtsrepf. c. 160 Kr. Sidste Aars Kommuneskat c. 200 Kr. Bygningerne er forsikrede i »Den alm. Brandf. f. Landb.«; Besætn., Inv. og Avl i »Danmark«. Det samlede Areal udgør 147 Tdr. Ld., deraf Ager 123, Eng 20, Veje, Have og Gaardsplads 4 Tdr. Ld. Gaarden drives af Ejeren.

Agermarken drives i en 7 Marksdrift. Jorden er god Muldjord, hovedsagelig med Lerunderlag. Besætn. bestaar f. T. af 44 Køer, 10 Stkr. Ungkvæg og Kalve, 5 Tyre, 7 Heste samt 6 Faar. Sidste Aar solgtes c. 90 Fedesvin. Kvægbesætn. vedligeholdes ved eget Tillæg og er af jydsk Race. Mælken leveres til Serridslev Andelsmejeri. Det norm. Folkehold er 1 Fodermester, 1 Forkarl, 3 Karle, 2 Piger og 1 Daglejer.

Gaardens faste Maskiner drives ved Vindmotor.

Kalum Nørgaard Hovedbygning er opført af Grundmur og tækket med Skifer. Avlsbygningerne er grundmurede og tækkede med Tegl. Til Ejendommen hører 1 jordløst Hus.

**Musted** i Jerslev S., Børglum H., Hjørring A. Postforb. og nærmeste St.: Brønderslev. Telef.: Helligum Nr. 6. Gaarden ligger 3 Mil fra Sæby og Hjørring. Dens nuv. Ejere er d'Hrr. *M. Christensen* og *J. Agdrup*, der i Forening købte Gaarden 1908 af Georg Weimann. Ejendommen var før 1880 i en lang Aarrække i Familien Reinholts Eje.

Matr.-Nr. 1 m. fl. af Mused. Hartk.: 7 Tdr. 7 Skpr.  $\frac{1}{2}$  Alb. Ejendomsskylden er 75,000 Kr. Brandassurance for Hovedbygning 11,200 Kr.



og Avlsbygninger 43,000 Kr., for Besætn., Inv. og Avl 52,000 Kr. Aarlig Ejendomsskyld Skat 66 Kr. Bidrag til Amtsrepf. Kr. 157,90. Sidste Aars Kommuneskat 550 Kr. Bygningerne er forsikrede i »Den alm. Brandf. f. Landb.«. Det samlede Areal udgør 327 Tdr. Ld., deraf Ager 220, Eng og Kær 50, Skov 20, Hede 33, Have og Gaardsplads 4 Tdr. Ld.

Agermarken drives i en 8 Marksdrift. Besætn. bestaar f. T. af 60 Køer, c. 40 Stkr. Ungkvæg og Kalve samt 14 Heste. Sidste Aar solgtes c. 80 Fedesvin. Kvægbesætn. vedligeholdes ved eget Tillæg og er hovedsagelig af rød dansk Race. Mælkemængden var sidste Aar gennemsn. c. 6500 Pd. pr. Ko. Det norm. Folkehold er 1 Forvalter, 1 Fodermester, 3 Karle, 2 Piger, 3 Polakker samt i Roer og Høst Ekstramandskab.



Musted.

Musted Hovedbygning er opført af Grundmur, tækket med Tagpap. Avslængerne, der er byggede 1905 efter Brand, er meget tidssvarende indrettede, ligeledes grundmurede og tækkede med Tagpap.

Til Ejendommen hører 2 Fæstehuse.

**Gammel-Burholt** i Øster-Brønderslev S., Børglum H., Hjørring A. Postforb. og nærmeste St.: Brønderslev. Telef.: Brønderslev Nr. 64. Gaarden ligger 3 Mil fra Aalborg og Hjørring. Dens nuv. Ejer er Hr. *Christen Pedersen*, der er født paa Skrivensgaard 1863 og gift med *Margrethe Jensen*, født paa Nystadegaard 1874.

Matr.-Nr. 1 a m. fl. af Burholt. Hartk.: 12 Tdr. 4 Skpr. 1 Fdkr. 1 $\frac{3}{4}$  Alb. Der svares i Tiende c. 286 Kr. Ejendomsskylden er 95,000 Kr. Brandassurance for Hovedbygning 27,380 Kr., for Avlsbygninger 48,913 Kr., Besætning 25,600 Kr., Inventar 6500 Kr. og Avl 20,600 Kr. Aarlig Ejendomsskyld Skat Kr. 104,50. Bidrag til Amtsrepf. Kr. 253,90. Sidste Aars Kommuneskat 530 Kr. Bygningerne er forsikrede i »Den alm. Brandf. f. Landb.«; Besætn., Inv. og Avl i »Aalborg og Hjørring Amters Brandf.«.

Det samlede Areal udgør 330 Tdr. Ld., deraf Ager 208, Eng 67, permanent Græsgang 30, Mose 6, Veje, Hegn og Mergelgrave 8, Have og Gaardsplads 11 Tdr. Ld. Gaarden drives af Ejeren, der desuden ejer Ny-Burholt.

Agermarken drives i en 8 Marksdrift med: 1. Halvbrak, 2. Rug, 3. Roer, 4. Byg, 5. Blandsæd, 6., 7. og 8. Kløver og Græs. Jorden er Sandmuld. Besætn. bestaar f. T. af 92 Køer, 48 Stkr. Ungkvæg og Kalve, 20 Tyre, 12 Heste samt 5 Plage og Føl. Sidste Aar solgtes c. 250 Fedesvin. Kvægbesætn. vedligeholdes ved eget Tillæg og er af jydsk Race. Mælkemængden var sidste Aar gennemsn. 6157 Pd. pr. Ko; den leveres til Øster-Brønderslev Andelsmejeri. Det norm. Folkehold er 1 Forvalter, 1 Fødermester, 1 Forkarl, 6 Karle, 3 Piger og 2 kvindelige Elever samt 4 Daglejere.

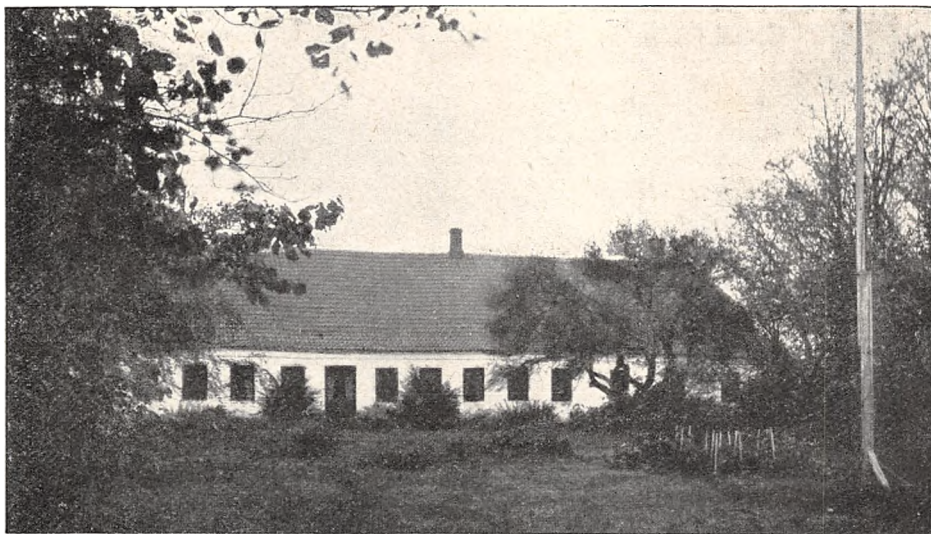

Gammel-Burholt.

Gammel-Burholt Hovedbygning er for Størstedelen opført 1843 af Grundmur med Tegltag; to Sideløje er byggede 1853. Avlslængerne er byggede (hovedsagelig 1853 efter Brand) af Grundmur med Straatage.

Burholt hørte oprindeligt under Børglumkloster og tilfaldt ved Reformationen Kronen. Senere kom Gaarden i privat Eje og tilhørte Otte Skeel, Steen Bille fra 1642, Fred. Bille, † 1665, Holger Bille, Steen Bille, Jens Pedersen Brønlund (1710–19) og Hans Justesen, † 1728. 1735 solgte Provst Steen Kjærulf Gaarden til Kapt. Peder Himmelstrup, † 1757; derefter ejedes den af hans Enke og hendes Sønner af 1ste Ægteskab, Niels Iversen og Peder Iversen. Senere tilhørte Burholt Henrik Winde fra 1789, † 1817, hans Enke, † 1833, og Søn, J. Fr. Chr. Winde, † 1889. Sidstnævnte oprettede 1854–57 Ny-Burholt og overdrog 1867 Gammel-Burholt til sin Søn, J. K. Winde, medens Ny-Burholt senere gik over til en anden Søn, J. Fr. Chr. Winde, der 1891 solgte den til Christen Pedersen, som 1903 ogsaa købte Gammel-Burholt af J. K. Winde.

**Ny-Burholt** i Øster-Brønderslev S., Børglum H., Hjørring A. Postforb. og nærmeste St.: Brønderslev, hvortil der er  $\frac{1}{4}$  Mil. Gaarden ligger 3 Mil fra Aalborg og Hjørring. Dens nuv. Ejer er Hr. *Christen Pedersen*, der er født 1863 og gift med *Margrethe Jensen*, født 1874. Hr. Chr. Pedersen er tillige Ejer af Gammel-Burholt.

Matr.-Nr. 1 b m. fl. af Burholt. Hartk.: 7 Tdr. 2 Skpr. 3 Fdkr. 2 Alb. Der svares i Tiende c. 150 Kr. Ejendomsskylden er 65,000 Kr. Brand-

assurance for Hovedbygning 14,020 Kr., for Avlsbygninger 28,149 Kr., Besætning 20,300 Kr., Inventar 3600 Kr. og Avl 16,600 Kr. Aarlig Ejendoms-skyld Skat Kr. 71,50. Bidrag til Amtsrepf. Kr. 175,58. Sidste Aars Kommuneskat c. 310 Kr. Bygningerne er forsikrede i »Den alm. Brandf. f. Landb.«; Besætn., Inv. og Avl i »Aalborg og Hjørring Amters Brandf.«. Det samlede Areal udgør 245 Tdr. Ld., deraf Ager 168, Eng 65, Mose 7, Have og Gaardsplads 5 Tdr. Ld. Gaarden drives af Ejeren.

Agermarken drives i en 7 Marksdrift. Jorden er Sandmuld. Besætn. bestaar f. T. af 60 Køer, 25 Stkr. Ungkvæg og Kalve, 7 Tyre, 8 Heste, 9 Plage og Føl samt 10 Faar. Sidste Aar solgtes 15 Fedesvin og c. 30 Fedekreaturer. Kvægbesætn. vedligeholdes ved eget Tillæg og er af jydsk Race. Mælkemængden var sidste Aar gennemsn. c. 5500 Pd. pr. Ko; den leveres til Øster-Brønderslev Andelsmejeri. Det norm. Folkehold er 1 Forvalter, 1 Forkarl, 1 Røgter, 4 Karle, 2 Piger og 3 Daglejere.

Gaardens faste Maskiner drives ved Vindmotor.



Ny-Burholt.

Ny-Burholt Hovedbygning er opført 1857 af Grundmur med Tegtag. Avlsbygningerne, der er af Grundmur med Spaantage, stammer for Størstedelen fra Gaardens Oprettelse 1855.

Ny-Burholt, der er en Afbyggergaard af Gammel-Burholt, er oprettet af J. F. C. Winde, hvis Søn, Frederik Winde, 1891 solgte den til den nuv. Ejer.

**Hvilshøjgaard** i Øster-Brønderslev S., Børglum H., Hjørring A. Postforb. og nærmeste St.: Brønderslev, hvortil der er 1 Mil. Gaarden ligger 3 Mil fra Aalborg. Dens nuv. Ejerinde er Frk. *I. Møller*.

Matr.-Nr. 1 a m. fl. af Hvilshøjgaard. Hartk.: 10 Tdr. 3 Skpr. 3 Fdkr. 2½ Alb. Der svares i Tiende c. 185 Kr. Ejendomsskylden er 77,000 Kr. Brandassurance for Hovedbygning 26,300 Kr., for Avlsbygninger 27,535 Kr., Besætning 20,000 Kr., Inventar 3900 Kr. og Avl 17,150 Kr. Aarlig Ejendoms-skyld Skat Kr. 84,70. Bidrag til Amtsrepf. Kr. 393,62. Sidste Aars Kommuneskat 440 Kr. Bygningerne er forsikrede i »Den alm. Brandf. f. Landb.«; Besætn., Inv. og Avl i »Aalborg og Hjørring Amters Brandf.«. Det samlede Areal udgør 342 Tdr. Ld., deraf Ager 209, Eng 95, Kær og Mose 12, Plantage 19, Have og Gaardsplads 7 Tdr. Ld. Gaarden er bortforpagtet til Hr. *F. Hartmann*, der er født i Hellum S. 1877.

Jordens Beskaffenhed er højst forskellig og Agermarken drives som Følge deraf efter 4 forskellige Driftsplaner. En Del af Agerjorden er permanent Græsgang. Besætn. bestaar f. T. af c. 70 Køer, 50 Stkr. Ungkvæg

og Kalve, 2 Tyre, 8 Heste, c. 8 Plage og Føl samt 5 Faar. Sidste Aar solgtes c. 140 Fedesvin. Kvægbesætn. vedligeholdes ved eget Tillæg og er af jydsk Race. Mælkemængden var sidste Aar gennemsn. c. 5200 Pd. pr. Ko; den leveres til Hvilshøj Andelsmejeri. Det norm. Folkehold er 1 Fodermester, 1 Forkarl, 6 Karle, 4 Piger og 2 Daglejere.



Hvilshøjgaard.

Hvilshøjgaard Hovedbygning, som er tækket dels med Skifer og dels med Asfalt, er opført til forskellige Tider; den midterste Del 1884, hvorimod det øvrige af Bygningen er ældre. Af Avlslængerne er den ene Lade opført 1873; Kostalden er delvis bygget 1850, i den nyere Del af den findes ildfast Loft.

Til Ejendommen hører 2 Lejehuse med Jord samt en Vindmølle, der er opført 1836.

Hvilshøjgaard hørte i det 17. Aarh. under Burholt og var i Slægten Billes Eje til 1682, da Albert Bille solgte den til Kjeld Nielsen; derefter tilhørte den fra 1683 Jonas Christensen Mule, Anne Jespersdatter Hegelund til 1694, Peder Thomsen Kjarulff, † 1717, Jørgen Birch, Cort Trap, Harbo Meulengracht (1730—47), Claus Edv. Ermandinger, Peder M. Lykke til 1774, Hans Kynde, Hans Bøje, Hass, Krogh, Yde og P. M. Møller, hvis Søn overtog Gaarden 1869 og ejede den til sin Død 1902, hvorefter den overtoges af hans Datter, den nuv. Ejerinde.

**Vestergaard** i Øster-Brønderslev S., Børglum H., Hjørring A. Postforb. og nærmeste St.: Brønderslev. Gaarden ligger c. 3 Mil fra Nørresundby og Aalborg. Dens nuv. Ejer er Hr. *Peder M. Thomsen*, der er født paa Ejendommen 1863 og gift med *Jensine Marie Larsen*, født i Hvilshøj 1865. Af tidl. Ejere kan nævnes Svend Thomsen, Thomas Christensen, Chr. Peder Thomsen (1856—71) og hans Enke, den nuv. Ejers Moder til 1896.

Matr.-Nr. 1 a m. fl. af Hvilshøj. Hartk.: 6 Tdr. 5 Skpr. 1 Fdkr. 2½ Alb. Der svares i Tiende c. 110 Kr. Ejendomsskylden er 55,000 Kr. Brandassurance for Hovedbygning 6300 Kr., for Avlsbygninger 23,450 Kr., Besætning 16,700 Kr., Inventar 2650 Kr. og Avl 13,700 Kr. Aarlig Ejendomsskyld Skat Kr. 60,50. Bidrag til Amtsrepf. Kr. 192,84. Sidste Aars Kommuneskat c. 500 Kr. Bygningerne er forsikrede i »Den alm. Brandf. f. Landb.«. Det samlede Areal udgør 199½ Td. Ld., deraf Ager 134, Eng og Kær 64½, Have og Gaardsplads 1 Td. Ld. Gaarden drives af Ejeren.

Agermarken drives i en 8 Marksdrift. Besætn. bestaar f. T. af c. 50 Køer, 40 Stkr. Ungkvæg og Kalve, 5 Tyre, 8 Heste, 7 Plage og 8 Faar. Sidste Aar solgtes c. 100 Fedesvin. Kvægbesætn. vedligeholdes ved eget Tillæg og er af jydsk Race. Mælkemængden var sidste Aar gennemsn.

5352 Pd. pr. Ko; den leveres til Hvilshøj Andelsmejeri. Det norm. Folkehold er 1 Forkarl, 1 Fodermester, 4 Karle, 2 Piger og 1 Daglejer.

Gaardens faste Maskiner drives ved Vindmotor.

Vestergaard Hovedbygning er opført 1828. Avslængerne er dels af Bindingsværk, dels af Grundmur, hovedsagelig tækkede med Straa.

**Skrivensgaard** i Øster-Brønderslev S., Børglum H., Hjørring A. Postforb. og nærmeste St.: Brønderslev. Gaarden ligger  $3\frac{1}{2}$  Mil fra Aalborg og Hjørring. Dens nuv. Ejer er Hr. *Jens L. Pedersen*, der er født paa Ejendommen 1836. Hr. J. L. Pedersen overtog Gaarden 1854 efter sin Fader; 1874 blev tilkøbt en Nabogaard.

Matr.-Nr. 3 a m. fl. af Hvilshøj. Hartk.: 7 Tdr. 3 Skpr.  $\frac{3}{4}$  Alb. Der svares i Tiende c. 120 Kr. Ejendomsskylden er 58,000 Kr. Brandassurance for Hovedbygning 6500 Kr. og for Avlsbygninger 28,044 Kr. Aarlig Ejendomsskyld Skat Kr. 63,80. Bidrag til Amtsrepf. Kr. 238,86. Sidste



Skrivensgaard.

Aars Kommuneskat c. 310 Kr. Bygningerne er forsikrede i »Den alm. Brandf. f. Landb.«. Det samlede Areal udgør 200 Tdr. Ld., deraf Ager 100, Eng og Kær 97, Have og Gaardsplads 3 Tdr. Ld. Gaarden drives af Ejeren.

Agermarken drives i en 7 Marksdrift. Jorden er Sandmuld, hovedsagelig med Sandunderlag. Besætn. bestaar f. T. af 55 Køer, 35 Stkr. Ungkvæg og Kalve, 6 Tyre, 10 Heste, 13 Plage og Føl samt 10 Faar. Sidste Aar solgtes c. 200 Fedesvin. Kvægbesætn. vedligeholdes ved eget Tillæg og er af jydsk Race. Hvilshøj Andelsmejeri behandler Mælken. Det norm. Folkehold er 1 Forvalter, 1 Forkarl, 4 Karle, 2 Røgttere, 4 Piger og 2 Daglejere.

Gaardens faste Maskiner drives ved Vindmotor.

Skrivensgaard Hovedbygning er opført 1837 af Grundmur med Tegltag. Avslængerne er grundmurede, tækkede delvis med Tegl.

Til Ejendommen hører 3 Huse med Jord og 1 jordløst Hus; desuden et Teglværk med en aarlig Produktion af 3—400,000 Sten.

**Vester-Gjerndrup** i Øster-Brønderslev S., Børglum H., Hjørring A. Postforb. og nærmeste St.: Brønderslev, hvortil der er  $\frac{3}{4}$  Mil. Gaarden ligger  $3\frac{1}{2}$  Mil fra Aalborg og Hjørring. Dens nuv. Ejer er Hr. *Lars Jensen Ottosen*, der er født i Ørum S. 1878 og gift med *Laura Larsen*. Hr.

L. J. Ottosen købte Gaarden 1904 af Isager, der 1893 havde købt den af Christoffersen.

Matr.-Nr. 1 m. fl. af Gjerndrup. Hartk.: 8 Tdr. 4 Skpr. 3 Fdkr. 1½ Alb. Der svares i Tiende c. 95 Kr. Ejendomsskylden er 60,000 Kr. Brandassurance for Hovedbygning 10,448 Kr., for Avlsbygninger 27,067 Kr., Besætning 16,800 Kr., Inventar 3700 Kr. og Avl 20,400 Kr. Aarlig Ejendomsskyld Skat 66 Kr. Bidrag til Amtsrepf. Kr. 206,66. Sidste Aars Kommuneskat c. 300 Kr. Bygningerne er forsikrede i »Den alm. Brandf. f. Landb.«; Besætn., Inv. og Avl i »Aalborg og Hjørring Amters Brandf.«. Det samlede Areal udgør 202 Tdr. Ld., deraf Ager 107, Eng 89, Mose 2, Plantage 1½, Have og Gaardsplads 2½ Td. Ld. Gaarden drives af Ejeren.

Agermarken drives dels i en 9 Marksdrift med: 1. Brak, 2. Rug, 3. Roer, 4. Blandsæd, 5. Rug, 6., 7., 8. og 9. Kløver og Græs; dels i en 6 Marksdrift med: 1. Halvbrak, 2. Rug, 3. Kaalrabi, 4. 2-rd. Byg, 5. Havre, 6. Kløver og Græs. Jorden er dels god, dyb Muldjord, dels Sandmuld. Besætn. bestaar f. T. af 50 Køer, 50 Stkr. Ungkvæg og Kalve, 5 Tyre, 8



Vester-Gjerndrup.

Heste, 9 Plage og Føl samt 5 Faar. Sidste Aar solgtes c. 50 Fedesvin. Kvægbesætn. vedligeholdes ved eget Tillæg og er af jydsk Race. Mælke-mængden var sidste Aar gennemsn. c. 5000 Pd. pr. Ko; den leveres til Øster-Brønderslev Andelsmejeri. Det norm. Folkehold er 1 Fodermester, 1 Forkarl, 3 Karle, 3 Piger, 2 Dreng og 2 Daglejere.

Gaardens faste Maskiner drives ved Vindmotor.

Vester-Gjerndrup Hovedbygning er opført 1872 af Grundmur med Skifer-tag. Avlslængerne er grundmurede og tækkede med Straa.

**Øster-Gjerndrup** i Øster-Brønderslev S., Børglum H., Hjørring A. Postforb. og nærmeste St.: Brønderslev. Gaarden ligger 3 Mil fra Aalborg og Hjørring. Dens nuv. Ejerinde er Enkefru *Else Kathrine Christensen*, født i Vester-Nejsig 1832. Enkefru Christensens afdøde Mand, J. Chr. Christensen, overtog Gaarden 1851 efter sin Fader.

Matr.-Nr. 2 m. fl. af Gjerndrup. Hartk.: 12 Tdr. 1 Skp. 2 Fdkr. 1 Alb. Der svares i Tiende c. 150 Kr. Ejendomsskylden er 80,000 Kr.

Brandassurance for Hovedbygning 16,036 Kr., for Avlsbygninger 23,250 Kr., Besætning 15,100 Kr., Inventar 12,000 Kr. og Avl 6630 Kr. Aarlig Ejendomsskyld Skat 88 Kr. Bidrag til Amtsrepf. Kr. 340,14. Sidste Aars Kommuneskat 684 Kr. Bygningerne er forsikrede i »Den alm. Brandf. f. Landb.«; Besætn., Inv. og Avl i »Aalborg og Hjørring Amters Brandf.«. Det samlede Areal udgør 350 Tdr. Ld., deraf Ager 140, Eng 100, Kær 86, Hede 22, Have og Gaardsplads 2 Tdr. Ld. Gaarden drives af Ejeren.

Agermarken drives i en 8 Marksdrift. Besætn. bestaar f. T. af 50 Køer, 32 Stkr. Ungkvæg og Kalve, 2 Tyre, 10 Heste, 4 Plage samt c. 50 Faar og Lam. Sidste Aar solgtes c. 50 Fedesvin. Kvægbesætn. vedligeholdes ved eget Tillæg og er af jydsk Race. Mælkemængden var sidste Aar gennemsn. c. 3000 Pd. pr. Ko; den leveres til Øster-Brønderslev Mejeri. Det norm. Folkehold er 1 Forkarl, 4 Karle, 2 Røgttere og 2 Piger.

Gaardens faste Maskiner drives ved Vindmotor.

Øster-Gjernstrup Hovedbygning er opført 1866 i 1 Stokværk, tækket med Tegl. Avlslængerne, hovedsagelig ældre Bygninger, er alle meget vel vedligeholdte.

**Linderupgaard** i Øster-Brønderslev S., Børglum H., Hjørring A. Postforb. og nærmeste St.: Brønderslev, hvortil der er 1½ Mil. Gaarden ligger 3½ Mil fra Aalborg og Hjørring. Dens nuv. Ejer er Hr. *Anders Rokkedal*, der er født 1866 og gift med *Jenny Margrethe Nielsen*. Af tidl. Ejere kan nævnes Andersen, Blicher-Møller og J. K. Bruun, af hvis Arvinger den nuv. Ejer købte Gaarden.

Matr.-Nr. 1 a m. fl. af Linderup. Hartk.: 6 Tdr. 7 Skpr. 1 Fdkr. ¾ Alb. Der svares i Tiende c. 125 Kr. Ejendomsskylden er 55,000 Kr. Brandassurance for Hovedbygning 6225 Kr., for Avlsbygninger 28,044 Kr., Besætning 15,300 Kr., Inventar 3700 Kr. og Avl 16,700 Kr. Aarlig Ejendomsskyld Skat Kr. 60,50. Bidrag til Amtsrepf. Kr. 139,80. Sidste Aars Kommuneskat c. 350 Kr. Bygningerne er forsikrede i »Den alm. Brandf. f. Landb.«. Det samlede Areal udgør 201 Td. Ld., deraf Ager 176, Eng og Kær 19, Plantage 4, Have og Gaardsplads 2 Tdr. Ld. Gaarden drives af Ejeren.

Agermarken drives i en 8 Marksdrift. Jorden er Sandmuld. Besætn. bestaar f. T. af 52 Køer, 23 Stkr. Ungkvæg og Kalve, 2 Tyre, 10 Heste, 6 Plage og Føl samt 6 Faar. Sidste Aar solgtes c. 100 Fedesvin. Kvægbesætn. vedligeholdes ved eget Tillæg og er af jydsk Race. Mælkemængden var sidste Aar gennemsn. c. 5000 Pd. pr. Ko; den leveres til Øster-Brønderslev Andelsmejeri. Det norm. Folkehold er 1 Forkarl, 2 Røgttere, 6 Karle, 3 Piger, 1 Daglejer og om Sommeren Ekstramandskab.

Gaardens faste Maskiner drives ved Vindmotor.

Linderupgaard Hovedbygning er en ældre, straatækket Bygning, delvis opført af Grundmur. Avlsbygningerne er grundmurede, tækkede med Straa og Tagpap.

**Nejst** i Øster-Brønderslev S., Børglum H., Hjørring A. Postforb. og nærmeste St.: Tylstrup, hvortil der er 1½ Fjerdingsvej. Telef.: Tylstrup Nr. 7. Gaarden ligger 2½ Mil fra Aalborg. Dens nuv. Ejer er Hr. *Jørgen Jørgensen*, der er født 1863 og gift med *Marie Eriksen*, født 1863. Gaarden har været i Slægtens Eje i over 100 Aar.

Matr.-Nr. 1 a m. fl. af Kraghede. Hartk.: 11 Tdr. 3 Skpr. 1 Fdkr. 2¾ Alb. Der svares i Tiende c. 195 Kr. Ejendomsskylden er 125,000 Kr. Brandassurance for Hovedbygning 13,930 Kr., for Avlsbygninger 46,600 Kr., Besætning 40,000 Kr., Inventar 10,000 Kr. og Avl 35,000 Kr. Aarlig Ejend-

domsskyld Skat Kr. 137,50. Bidrag til Amtsrepf. Kr. 270,80. Sidste Aars Kommuneskat c. 500 Kr. Bygningerne er forsikrede i »Den alm. Brandf. f. Landb.«; Besætn., Inv. og Avl i »Danmark«. Det samlede Areal udgør 425 Tdr. Ld., deraf Ager 167, Eng og Kær 250, Have og Gaardsplads 8 Tdr. Ld. Gaarden drives af Ejeren.

Agermarken drives i en 7 Marksdrift. Besætn. bestaar f. T. af 100 Køer, 36 Stkr. Ungkvæg og Kalve, 25 Tyre, 18 Heste, 17 Plage og Føl, 2 Trækstude samt 8 Faar. Sidste Aar solgtes c. 150 Fedesvin. Kvægbesætn. vedligeholdes ved eget Tillæg og er af blandet Herkomst. Mælke-

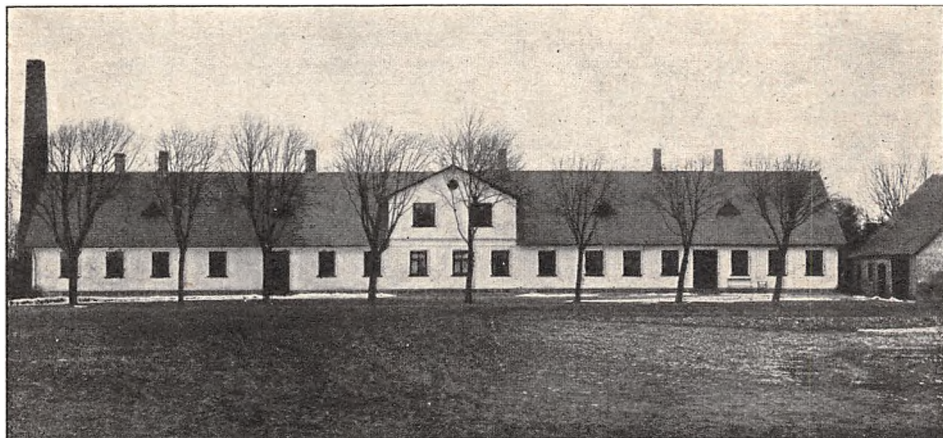

Nejst.

mængden var sidste Aar gennemsn. c. 5800 Pd. pr. Ko; den leveres til Tylstrup Mejeri. Det norm. Folkehold er 1 Forvalter, 1 Fodermester, 1 Forkarl, 1 Elev, 6 Karle, 5 Piger, 2 Daglejere og om Sommeren Ekstramandskab.

Gaardens faste Maskiner drives dels ved Petroleumsmotor, dels ved Vindmotor.

Nejst Hovedbygning er opført 1847 af Grundmur med Skifertag. Avlslængerne er grundmurede, tækkede med Spaan og Tagpap.

Til Ejendommen hører 1 jordløst Hus til 2 Familier.

## Hvetbo Herred.

**R**jettstrupgaard i Ingstrup S., Hvetbo H., Hjørring A. Postforb.: Aabybro. Nærmeste St.: Brønderslev. Telef.: Saltum Nr. 6. Gaarden ligger 2½ Mil fra Brønderslev, 4 Mil fra Hjørring og ¾ Mil fra Løkken. Dens nuv. Ejer er Hr. *Peder Marius Petersen*, der er født 1866 og gift med *Marie Petersen*, født 1868.

Hartk.: 10 Tdr. ¾ Alb. Der svares i Tiende c. 300 Kr. Ejendoms-skylden er 92,000 Kr. Brandassurance for Hovedbygning 35,240 Kr., for Avlsbygninger 35,920 Kr., Besætning 33,500 Kr., Inventar 7000 Kr. og Avl



22,000 Kr. Aarlig Ejendomsskyld Skat 121 Kr. Bidrag til Amtsrepf. Kr. 231,80. Sidste Aars Kommuneskat c. 400 Kr. Bygningerne er forsikrede i »Den alm. Brandf. f. Landb.«; Besætn., Inv. og Avl i »Aalborg og Hjørring Amters Brandf.«. Det samlede Areal udgør 483 Tdr. Ld., deraf Ager 260, Eng 50, permanent Græsgang 100, Mose 4, Sandrimmer og Klitter 63, Have og Gaardsplads 6 Tdr. Ld. Gaarden drives af Ejeren.

Agermarken drives hovedsagelig i en 7 Marksdrift med: 1. Halvbrak, 2. Rug, 3. Roer, 4. Byg, 5. Havre, 6. og 7. Kløver og Græs. Jorden er Sandmuld. Besætn. bestaar f. T. af 80 Køer, 70 Stkr. Ungkvæg og Kalve, 2 Tyre, 16 Heste, 8 Plage og Føl samt 20 Faar. Kvægbesætn. vedligeholdes ved eget Tillæg og er af jydsk Race. Løkken Mejeri behandler Mælken. Det norm. Folkehold er 1 Fodermester, 1 Forkarl, 2 Elever, 8 Karle, 4 Piger og 2 Daglejere.

Gaardens faste Maskiner drives ved Vindmotor.



Kjettrupgaard.

Kjettrupgaard Hovedbygning er af den tidl. Ejer, C. F. Keller, meget udvidet af Hensyn til det stadig stigende Antal Badegæster og bestaar af en stor, grundmuret Hovedfløj i 2 Stokværk og to ligeledes grundmurede Sidefløje i 1 Stokværk, alle tækkede med Skifer. Avslængerne er af Grundmur med Straatage.

Til Ejendommen hører 1 jordløst Hus.

Af Kjettrupgaard tidl. Ejere kan nævnes: Helvig Brahe til 1643, Henrik Rantzau, Jens Lassen, Jordan Henriksen, Ane Cathrine Stadtlender til 1752, Joh. Fr. Mathiasen, Mathias Yde fra 1791 og C. F. Keller til 1898.

**Borupgaard** i Ingstrup S., Hvetbo H., Hjørring A. Postforb.: Løkken. Nærmeste St.: Brønderslev, hvortil der er 2<sup>1</sup>/<sub>2</sub> Mil. Gaarden ligger 3 Mil fra Hjørring. Dens nuv. Ejer er Hr. L. Jensen, der er født 1830 og gift med E. Bak, født 1845. Hr. L. Jensen købte Ejendommen

1858 af Peder Larsen, i hvis Slægt den var gaaet i Arv i flere Hundrede Aar.

Matr.-Nr. 4 m. fl. Hartk.: 10 Tdr.  $\frac{3}{4}$  Alb. Der svares i Tiende 16 $\frac{1}{2}$  Td. Korn. Ejendomsskylden er 78,000 Kr. Brandassurance for Hovedbygning 16,000 Kr., for Avlsbygninger 13,000 Kr., Besætning 20,000 Kr., Inventar 7000 Kr. og Avl 14,000 Kr. Aarlig Ejendomsskyld Skat Kr. 85,80. Bidrag til Amtsrepf. Kr. 201,48. Sidste Aars Kommuneskat 460 Kr. Bygningerne er forsikrede i »Den alm. Brandf. f. Landb.«; Besætn., Inv. og Avl i »Danmark«. Det samlede Areal udgør 150 Tdr. Ld., deraf Ager 120, Eng 16 og Kær 14 Tdr. Ld. Gaarden drives af Ejeren.

Agermarken drives i en 8 Marksdrift med: 1. Rug, 2. Roer (Kaalrabi),

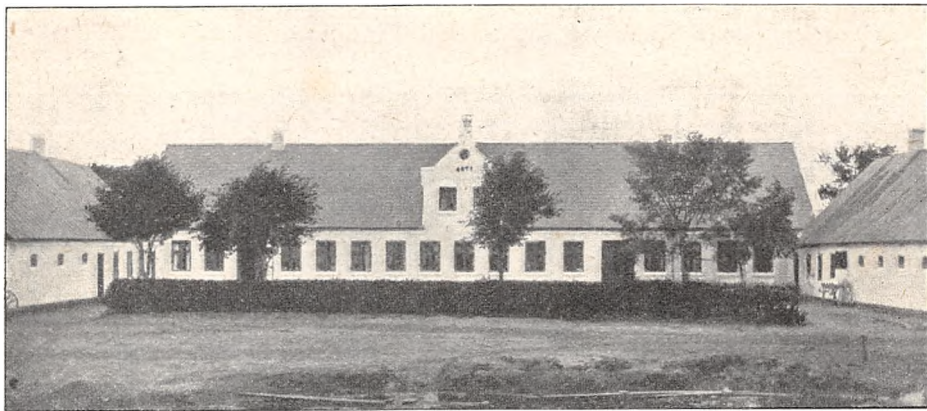

Borupgaard.

3. Byg, 4. Kartoffler og Blandsæd, 5. Havre, 6., 7. og 8. Kløver og Græs. Besætn. bestaar f. T. af 45 Køer, 30 Stkr. Ungkvæg og Kalve, 3 Tyre, 20 Fedekreaturer, 8 Heste, 8 Plage og Føl samt 8 Faar. Sidste Aar solgtes 92 Fedesvin. Kvægbesætn. vedligeholdes ved eget Tillæg. Mælkemængden var sidste Aar gennemsn. c. 5000 Pd. pr. Ko; den leveres til Ingstrup Mejeri. Det norm. Folkehold er 1 Forvalter, 1 Fodermester, 1 Forkarl, 2 Karle, 3 Piger og 2 Daglejere.

Gaardens faste Maskiner drives ved Vindmotor.

Borupgaard Hovedbygning er opført af Grundmur med Skifertag. Avslængerne, der er gode og rummelige, er af Grundmur, tækkede med Straa.

Til Ejendommen hører 1 jordløst Hus.

**En Gaard i Ingstrup** i Ingstrup S., Hvetbo H., Hjørring A. Postforb. og nærmeste St.: Brønderslev. Telef.: Ingstrup Nr. 4. Gaarden ligger 1 Mil fra Løkken og  $3\frac{1}{2}$  Mil fra Hjørring. Dens nuv. Ejer er Hr. *Peder Haugaard Madsen*, der er født paa Ejendommen 1871 og gift med *Johanne Jægerum*, født i Ingstrup S. 1875. Hr. P. H. Madsen overtog Gaarden 1903 efter sin Fader. Ejendommen har i en længere Aarrække været i Familiens Eje.

Matr.-Nr. 8 m. fl. Hartk.: 9 Tdr. 2 Skpr. 3 Fdkr.  $2\frac{1}{4}$  Alb. Der svares i Tiende 21 Tdr. Korn. Ejendomsskylden er 63,000 Kr. Brandassurance for Hovedbygning 10,400 Kr., for Avlsbygninger 24,600 Kr., Besætning 20,000 Kr., Inventar 5000 Kr. og Avl 15,000 Kr. Aarlig Ejendoms-

skyld Skat Kr. 80,30. Bidrag til Amtsrepf. Kr. 204,58. Sidste Aars Kommuneskat c. 250 Kr. Bygningerne er forsikrede i »Den alm. Brandf. f. Landb.«; Besætn., Inv. og Avl i »Aalborg og Hjørring Amters Brandf.«. Det samlede Areal udgør 125 Tdr. Ld., deraf Ager 58, Eng 13, Kær 51, Have og Gaardsplads 3 Tdr. Ld. Gaarden drives af Ejeren.

Agermarken drives i en 7 Marksdrift med: 1. Halvbrak, 2. Rug, 3. Roer, 4. Byg, 5. Havre, 6., 7. og 8. Kløver og Græs.  $\frac{1}{3}$  af Kæret er permanent Græsgang, Resten drives i en 7 Marksdrift med: 1. Halvbrak, 2. Blandsæd, 3. Byg og Hvede, 4. Havre, 5., 6. og 7. Kløver og Græs. Jordbunden i Overmarken er god Muld med letleret Underlag. Kæret er lerblandet Jord. Besætn. bestaar f. T. af 40 Køer, 54 Stkr. Ungkvæg og Kalve, 2 Tyre, 8 Heste, 8 Plage og Føl samt 10 Faar. Sidste Aar solgtes c. 100 Fedesvin. Kvægbesætn. vedligeholdes ved eget Tillæg og er af jydsk



P. H. Madsens Gaard i Ingstrup.

Race. Mælkemængden var sidste Aar gennemsn. c. 5500 Pd. pr. Ko; den leveres til Ingstrup Andelsmejeri. Det norm. Folkehold er 1 Forkarl, 3 Karle, 3 Piger, 2 Drengene og i Høsten 4 Daglejere.

Gaardens faste Maskiner drives ved Vindmotor.

Gaardens Bygninger er alle opførte af Grundmur og tækkede med Straa med Undtagelse af Svinestalden, der er tækket med Cementtagsten.

**Lemmergaard** i Hjermslev S., Hvetbo H., Hjørring A. Postforb. og nærmeste St.: Brønderslev. Telef.: Vester-Hjermslev Nr. 5. Gaarden ligger 4 Mil fra Hjørring og 5 Mil fra Aalborg. Dens nuv. Ejer er Hr. *Th. Klit Jensen*, der er født paa Ejendommen 1862 og gift med *Maren Jensen*, født paa Øster-Gjerndrup 1867. Hr. Klit Jensen overtog Ejendommen 1890 efter sine Forældre. Fra 1855 ejedes Gaarden af Jens Thomsen.

Matr.-Nr. 25 m. fl. Hartk.: 8 Tdr. 2 Fdkr.  $1\frac{3}{4}$  Alb. Der svares i Tiende c.  $14\frac{1}{2}$  Td. Korn. Ejendomsskylden er 68,000 Kr. Brandassurance for Hovedbygning 10,000 Kr., for Avlsbygninger 18,500 Kr., Besætning 14,000 Kr., Inventar 4000 Kr. og Avl 12,000 Kr. Aarlig Ejendomsskyld Skat Kr. 74,80. Bidrag til Amtsrepf. Kr. 165,34. Sidste Aars Kommuneskat 340 Kr. Bygningerne er forsikrede i »Den alm. Brandf. f. Landb.«; Besætn., Inv. og Avl i »Aalborg og Hjørring Amters Brandf.«. Det sam-

lede Areal udgør 117 Tdr. Ld., deraf Ager 107, Kær 4, Granplantage 3 og Have 3 Tdr. Ld. Gaarden drives af Ejeren.

Højmarken drives i en 7 Marksdrift med: 1. Rug, 2. Roer, 3. Byg, 4. Havre, 5., 6. og 7. Kløver og Græs. Lavmarken drives i en 5 Marksdrift. Besætn. bestaar f. T. af 32 Køer, 22 Stkr. Ungkvæg og Kalve, 2 Tyre, 8 Heste, 4 Plage og Føl samt 17 Faar og Lam. Sidste Aar solgtes c. 50 Fedesvin. Kvægbesætn. vedligeholdes ved eget Tillæg og er af jydsk Race. Mælkemængden var sidste Aar gennemsn. c. 5000 Pd. pr. Ko; den

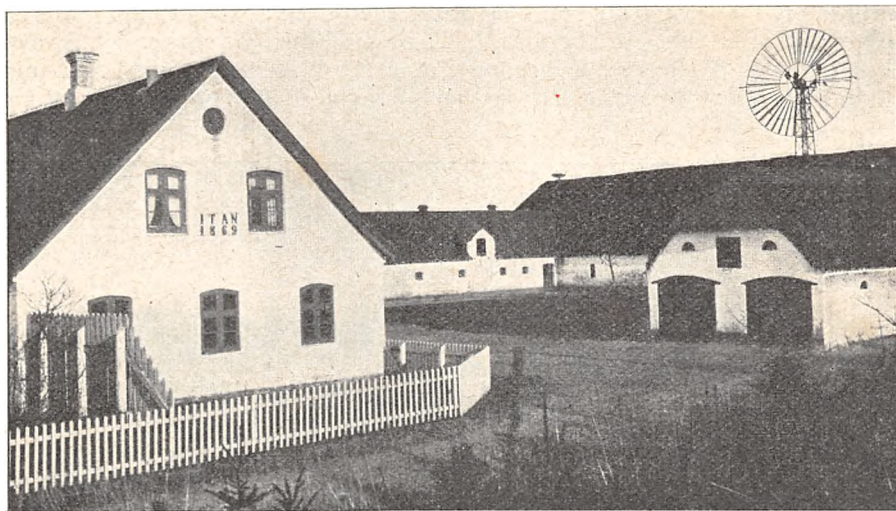

Lemmergaard.

leveres til Vester-Hjermeslev Andelsmejeri. Det norm. Folkehold er 1 For-  
karl, 3 Karle og 3 Piger.

Gaardens faste Maskiner drives ved Vindmotor.

Lemmergaard Bygninger er alle opførte af Grundmur; Hovedbygningen er tækket med Tegl og Tagpap, Avlslængerne med Straa og Tagpap.

Til Ejendommen hører  $\frac{1}{6}$  Part af Hjermeslev Kirketiende.

**Vestrupgaard** i Saltum S., Hvetbo H., Hjørring A. Postforb. og nærmeste St.: Aabybro. Telef.: Saltum Nr. 12. Gaarden ligger 4 Mil fra Aalborg og Hjørring. Dens nuv. Ejerinde er Enkefru *Dorthea Rendbeck*, der er født paa Stavad i Tise S. 1858.

Matr.-Nr. 1 a af Vestrupgaard. Hartk.: 13 Tdr. 4 Skpr. 2 Fdkr. 2 Alb. Der svares i Tiende 210 Kr. Ejendomsskylden er 93,000 Kr. Brandassurance for Hovedbygning 18,500 Kr., for Avlsbygninger 20,500 Kr., Besætning, Inventar og Avl 70,000 Kr. Aarlig Ejendomsskyld Skat Kr. 102,30. Bidrag til Amtsrepl. Kr. 266,64. Sidste Aars Kommuneskat 1516 Kr. Bygningerne er forsikrede i »Den alm. Brandf. f. Landb.«; Besætn., Inv. og Avl i »Aalborg og Hjørring Amters Brandf.«. Det samlede Areal udgør 270 Tdr. Ld., deraf Ager 115, Eng 24, Kær 124, Skov 2 og Have 5 Tdr. Ld. Gaarden drives af Ejerinden ved Hr. Forvalter *Nørgaard*.

Agermarken drives i en 6 Marksdrift. Besætn. bestaar f. T. af 70 Køer, 40 Stkr. Ungkvæg og Kalve, 5 Tyre, 14 Heste samt 11 Plage og Føl. Sidste Aar solgtes c. 100 Fedesvin. Kvægbesætn. vedligeholdes ved eget

Tillæg. Mælkemængden var sidste Aar gennemsn. 5661 Pd. pr. Ko; den leveres til Saltum Andelsmejeri. Det norm. Folkehold er 1 Fødermester, 1 Avlskarl, 1 Elev, 7 Karle, 4 Piger og 2 Daglejere.

Vestrupgaard Hovedbygning bestaar af en skifertækt Hovedfløj og to nyopbyggede Sidefløje med Tegltag. Avlslængerne er dels af Grundmur, dels af Egebindingsværk.

Af Vestrupgaard tidl. Ejere kan nævnes: Niels Friis 1634, Knud Seefeld 1670, Familien Daa 1682, C. Hachild fra 1755, Jens Gleerup, Jesper Østergaard fra 1782, Laurs Svendsen Hviid fra 1794, Claus Holmer Green, Familien Hasselbalck og Niels Rendbeck fra 1883, hvis Enke nu ejer Gaarden.

**Toftegaard**, under Stamhuset Birkelse, i Jetsmark S., Hvetbo H., Hjørring A. Postforb. og nærmeste St.: Aabybro. Telef.: Pandrup Nr. 12. Gaarden ligger 3 Mil fra Nørre-Sundby.

Matr.-Nr. 2 a m. fl. af Toftegaard. Hartk.: 18 Tdr. 5 Skpr. 3 Fdkr. 1½ Alb. Der svares i Tiende c. 110 Kr. Ejendomsskylden er 150,000 Kr. Brandassurance for Hovedbygning 11,138 Kr., for Avlsbygninger 46,234 Kr., Besætning 50,000 Kr., Inventar 11,000 Kr. og Avl 46,000 Kr. Aarlig Ejendomsskyld Skat 165 Kr. Bidrag til Amtsrepf. Kr. 393,14. Sidste Aars Kommuneskat c. 800 Kr. Bygningerne er forsikrede i »Den alm. Brandf. f. Landb.«; Besætn., Inv. og Avl i »Danmark«. Det samlede Areal udgør 420 Tdr. Ld., deraf Ager 250, Eng 100, Kær 60, Have og Gaardsplads 10 Tdr. Ld. Gaarden er bortforpagtet til Hr. A. *Qvistgaard Bay*, der er født paa Follerupgaard 1873 og gift med *Anna Margrethe Grønlund Rasmussen*, født i København 1878. Hr. *Qvistgaard Bay* har været Forpagter af Estvadgaard fra 1901 til 1906. Besætning og Inventar tilhører Forpagteren. Forpagtningen omfatter hele Ejendommens Areal.

Agermarken drives i en 8 Marksdrift. Jorden er letmuldet med Lerunderlag. Besætn. bestaar f. T. af 100 Køer, 75 Stkr. Ungkvæg og Kalve, 4 Tyre, 10 Heste, 15 Plage og Føl, 2 Trækstude samt 3 Faar. Sidste Aar solgtes c. 250 Fedesvin. Kvægbesætn. vedligeholdes ved eget Tillæg. Mælkemængden var sidste Aar gennemsn. c. 7000 Pd. pr. Ko; den leveres til Aabybro Andelsmejeri. Det norm. Folkehold er 1 Forvalter, 1 Fødermester, 1 Forkarl, 2 Elever, 2 Karle, 5 Piger, 5 Daglejere og 4 fremmede Arbejdere.

Gaardens faste Maskiner drives ved Damp.

Toftegaard Hovedbygning er opført af Grundmur med Tegltag; Avlslængerne er af Grundmur med Straatage. En stor Del af Marken er afgravede Arealer af Vildmosen.

Til Ejendommen hører 3 jordløse Huse.

Toftegaard nævnes allerede 1560 som magelagt med Kong Frederik II og den daværende Ejer af Birkelse.

**Bedholm** i Jetsmark S., Hvetbo H., Hjørring A. Postforb. og nærmeste St.: Aabybro. Telef.: Aabybro Nr. 12. Gaarden ligger 2 Mil fra Nørre-Sundby. Dens nuv. Ejer er Hr. *Niels Christensen*, der er født i Ingstrup 1875 og gift med *Christine Kjeldsen*, født i Saltum. Niels Christensen købte Ejendommen 1906 af Johan Knudsens Bo. Af tidl. Ejere kan nævnes Kapt. Lunding, Løjtn. Bey og Johan Knudsen.

Matr.-Nr. 51 m. fl. Hartk.: 6 Tdr. 6 Skpr. 3 Fdkr. 2¾ Alb. Der svares i Tiende c. 150 Kr. Ejendomsskylden er 80,000 Kr. Brandassurance for Hovedbygning og Avlsbygninger 50,000 Kr., for Besætning, Inventar og Avl 50,000 Kr. Aarlig Ejendomsskyld Skat 88 Kr. Bidrag til Amtsrepf. Kr. 157,42. Sidste Aars Kommuneskat c. 400 Kr. Bygningerne er forsikrede i »Den alm. Brandf. f. Landb.«; Besætn., Inv. og Avl i

»Aalborg og Hjørring Amters Brandf.«. Det samlede Areal udgør 205 Tdr. Ld., deraf Ager 142, Eng 20, Kær 15, Mose 20, Have og Gaardsplads 8 Tdr. Ld. Gaarden drives af Ejeren, der tidl. har ejet en Gaard i Ingstrup S.

Agermarken drives i en 8 Marksdrift. Jorden er ret dyb Muldjord med Lerunderlag. Besætn. bestaar f. T. af 60 Køer, 40 Stkr. Ungkvæg og Kalve, 4 Tyre, 9 Heste, 9 Plage og Føl samt 5 Faar. Sidste Aar solgtes c. 300 Fedesvin. Kvægbesætn. vedligeholdes ved eget Tillæg og er af jydsk Race. Mælkemængden var sidste Aar gennemsn. c. 6000 Pd. pr. Ko; den leveres til Aabybro Andelsmejeri. Det norm. Folkehold er 1 Forvalter, 1 Fodermester, 1 Forkarl, 1 Elev, 4 Karle og 3 Piger.

Gaardens faste Maskiner drives ved Vindmotor.

Bedholm smukke Hovedbygning er opført 1869 af Grundmur med Tegltag. Avlslængerne er ligeledes grundmurede og tækkede med Straa, Spaan og Tagpap. Til Ejendommen hører 1 Hus med Jord.

**Pilgaard** i Jetsmark S., Hvetbo H., Hjørring A. Postforb. og nærmeste St.: Aabybro. Gaarden ligger 3 Mil fra Nørre-Sundby. Dens nuv. Ejerinde er Peder Pilgaards Enke, *Ane Dorthea Pilgaard*, der er født i Tranum S. 1836. Ejendommen har i en længere Aarrække været i Familien Pilgaards Eje.

Matr.-Nr. 20 a m. fl. Hartk.: 8 Tdr. 2 Fdkr. 1½ Alb. Der svares i Tiende c. 134 Kr. Ejendomsskylden er 70,000 Kr. Brandassurance for Hovedbygning 4620 Kr., for Avlsbygninger 11,010 Kr., Besætning 15,000 Kr., Inventar 12,000 Kr. og Avl 7000 Kr. Aarlig Ejendomsskyld Skat 77 Kr. Bidrag til Amtsrepf. Kr. 168,88. Sidste Aars Kommuneskat Kr. 974,92. Bygningerne er forsikrede i »Den alm. Brandf. f. Landb.«; Besætn., Inv. og Avl i »Aalborg og Hjørring Amters Brandf.«. Det samlede Areal udgør 120 Tdr. Ld., deraf Ager 65, Eng 50 og Mose 5 Tdr. Ld. Gaarden drives af Ejerinden.

Agermarken drives i en 6 Marksdrift. Besætn. bestaar f. T. af 21 Køer, 31 Stkr. Ungkvæg og Kalve, 2 Tyre, 6 Heste, 4 Plage og Føl samt 10 Faar og Lam. Sidste Aar solgtes c. 20 Fedesvin. Kvægbesætn. vedligeholdes ved eget Tillæg. Mælkemængden var sidste Aar gennemsn. 6148 Pd. pr. Ko; den leveres til Pandrup Mejeri. Det norm. Folkehold er 1 Fodermester, 1 Forkarl, 1 Karl, 2 Piger og 1 Roer og Høst Ekstramandskab.

Gaardens faste Maskiner drives ved Vindmotor.

Pilgaard Bygninger er alle af Grundmur med Straatage.

**Mosegaard**, under Stamhuset Birkelse, i Jetsmark S., Hvetbo H., Hjørring A. Postforb. og nærmeste St.: Aabybro. Telef.: Pandrup Nr. 7. Gaarden ligger 3½ Mil fra Nørre-Sundby.

Matr.-Nr. 1 b. Hartk.: 7 Tdr. 1 Skp. 2 Fdkr. 2¾ Alb. Ejendomsskylden er 100,000 Kr. Brandassurance for Hovedbygning 9600 Kr., for Avlsbygninger 32,725 Kr., Besætning 54,300 Kr., Inventar 14,200 Kr. og Avl 38,000 Kr. Aarlig Ejendomsskyld Skat 110 Kr. Bidrag til Amtsrepf. Kr. 186,34. Sidste Aars Kommuneskat c. 440 Kr. Bygningerne er forsikrede i »Den alm. Brandf. f. Landb.«; Besætn., Inv. og Avl i »Aalborg og Hjørring Amters Brandf.«. Det samlede Areal udgør 550 Tdr. Ld., deraf Ager 270, Eng 130, Mose 145, Have og Gaardsplads 5 Tdr. Ld. Gaarden er bortforpagtet til Hr. *Peter Hansen*, der er gift med *Karoline Marie Andersen*. Besætning og Inventar tilhører Forpagteren. Forpagtningen omfatter hele Ejendommens Areal.

Agermarken drives i en 8 Marksdrift. Jorden er lavtliggende, letmuldet Jord, dels med Ler- og dels med Sandunderlag. Besætn. bestaar f. T. af 100 Køer, 50 Stkr. Ungkvæg og Kalve, 6 Tyre, 14 Heste, 14 Plage og Føl samt 4 Faar. Sidste Aar solgtes c. 120 Fedesvin. Kvægbesætn. vedligeholdes ved eget Tillæg. Mælkemængden var sidste Aar gennemsn. c. 6200 Pd. pr. Ko; den leveres til Aabybro Andelsmejeri. Det norm.

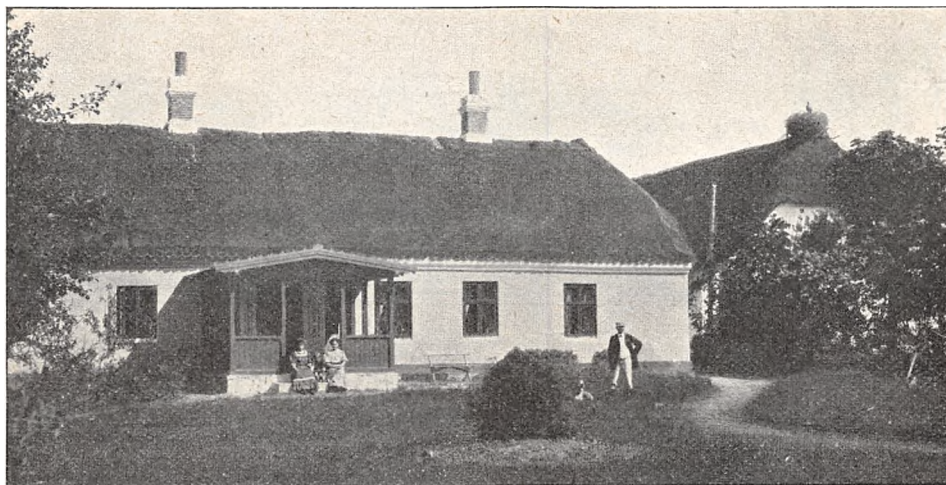

Mosegaard.

Folkehold er 1 Fodermester, 1 Forkarl, 6 Karle, 5 Piger, 3 Daglejere og om Sommeren 4 Mand ekstra.

Gaardens faste Maskiner drives ved Petroleumsmotor.

Mosegaard Bygninger er alle af Grundmur med Straatage.

Gaarden er oprettet for c. 50 Aar siden, dels af Jord fra Toftegaard, dels af nogle nedlagte Fæstehuse samt opdyrkede Arealer af Vildmosen.

Til Ejendommen hører 3 jordløse Huse.

**Rævkjærgaard**, under Stamhuset Birkelse, i Aaby S., Hvetbo H., Hjørring A. Postforb. og nærmeste St: Aabybro. Telef.: Aabybro Nr. 11. Gaarden ligger 2½ Mil fra Nørre-Sundby.

Matr.-Nr. 1 a m. fl. af Rævkjærgaard. Hartk.: 13 Tdr. 5 Skpr. 1½ Alb. Ejendomsskylden er 112,000 Kr. Brandassurance for Hovedbygning 16,800 Kr., for Avlsbygninger 32,350 Kr., Besætning 32,000 Kr., Inventar 5000 Kr. og Avl 27,000 Kr. Aarlig Ejendomsskyld Skat Kr. 123,20. Bidrag til Amtsrepf. Kr. 303,68. Sidste Aars Kommuneskat c. 500 Kr. Bygningerne er forsikrede i »Den alm. Brandf. f. Landb.«; Besætn., Inv. og Avl i »Danmark«. Det samlede Areal udgør 260 Tdr. Ld., deraf Ager 160, Eng 83, permanent Græsgang 15, Have og Gaardsplads 2 Tdr. Ld. Gaarden er bortforpagtet til Enkefru *Emilie Petersen*, der er født paa Skudshale i Aalborg A. 1868; den bestyres af Hr. *Marius Nielsen*, Forpagter af Aabybrohus. Besætning og Inventar tilhører Forpagterinden.

Agermarken drives i en 8 Marksdrift med: 1. Halvbrak, 2. Rug, 3. Roer, 4. Byg, 5. Havre, 6., 7. og 8. Kløver og Græs. Jorden er dyb Muldjord med Lerunderlag. Besætn. bestaar f. T. af 70 Køer, 60 Stkr. Ungkvæg og Kalve, 6 Tyre, 8 Heste, 8 Plage og Føl samt 6 Faar. Sidste Aar

solgtes c. 200 Fedesvin og c. 20 Fedekreaturer. Kvægbesætn. vedligeholdes ved eget Tillæg og er af jydsk Race. Mælkemængden var sidste Aar gennemsn. c. 6000 Pd. pr. Ko; den leveres til Aabybro Andelsmejeri. Det

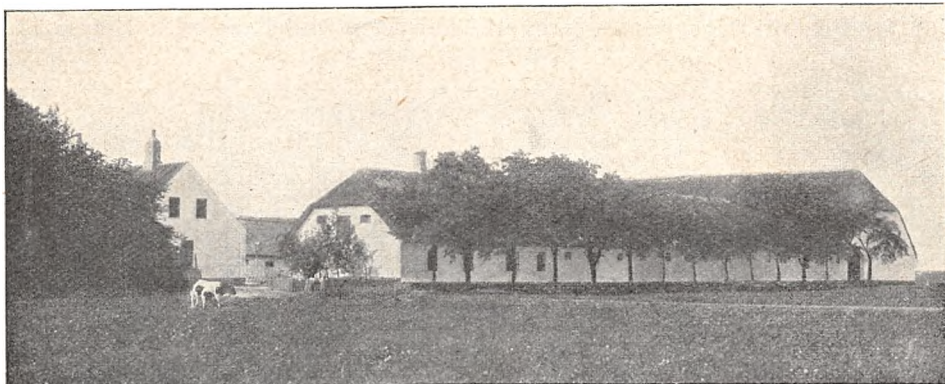

Rævkjærgaard.

norm. Folkehold er 1 Fodermester, 1 Forkarl, 3 Karle, 3 Piger og 2 Daglejere.

Rævkjærgaard Hovedbygning bestaar af en lang, grundmuret, teglhængt Bygning i 1 Stokværk. Avlslængerne er dels af Grundmur, dels af Bindingsværk og hovedsagelig tækkede med Straa.

Til Ejendommen hører 1 Hus med Jord.

**Kragelund**, under Stamhuset Birkelse, i Aaby S., Hvetbo H., Hjørring A. Postforb. og nærmeste St.: Birkelse. Gaarden ligger 3 Mil fra Nørre-Sundby.

Matr.-Nr. 1 m. fl. Hartk.: 2 Tdr. 3 Skpr. 3 Fdkr. 2<sup>1</sup>/<sub>4</sub> Alb. Ejendomsskylden er 65,000 Kr. Brandassurance for Hovedbygning og Avlsbygninger 15,255 Kr., for Besætning 5340 Kr., Inventar 4605 Kr. og Avl 4420 Kr. Aarlig Ejendomsskyld Skat Kr. 39,28. Bidrag til Amtsrepf. Kr. 83,86. Sidste Aars Kommuneskat c. 176 Kr. Bygningerne er forsikrede i

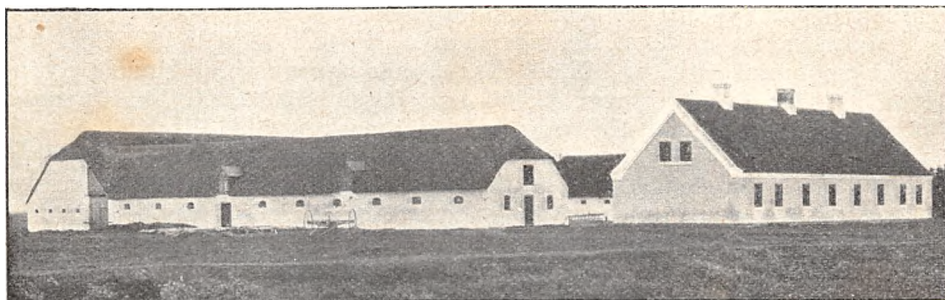

Kragelund.

»Den alm. Brandf. f. Landb.«; Besætn., Inv. og Avl i »Aalborg og Hjørring Amters Brandf.«. Det samlede Areal udgør 405 Tdr. Ld., deraf Ager c.



100, Eng 33 og Mose 272 Tdr. Ld. Gaarden er bortforpagtet til Hr. *Jens Ole Pedersen*, der er født i Jetsmark S. 1849 og gift med *Jacobine Mortensen*, født i Norøxe 1851. Besætning og Inventar tilhører Forpagteren. Forpagtningen omfatter hele Ejendommens Areal.

Agermarken drives i en 7 Marksdrift med: 1. Brak, 2. Rug, 3. Rodfrugt, 4. Havre, 5., 6. og 7. Kløver og Græs. Jorden er meget letmuldet med Sandunderlag. Besætn. bestaar f. T. af 18 Køer, 14 Stkr. Ungkvæg og Kalve, 4 Tyre, 4 Heste, 3 Plage og Føl samt 36 Faar og Lam. Sidste Aar solgtes 16 Fedesvin. Kvægbesætn. vedligeholdes ved eget Tillæg. Mælkemængden var sidste Aar gennemsn. c. 3800 Pd. pr. Ko; den leveres til Ryaa Mejeri. Det norm. Folkehold er 2 Karle, 2 Dreng, 2 Piger og om Sommeren 1 Mand ekstra.

Kragelund Bygninger er alle opførte af Grundmur; Hovedbygningen er tækket med Tegl, Avlslængerne med Straa.

**Birkumgaard** i Gjøl S., Hvetbo H., Hjørring A. Postforb.: Gjøl. Nærmeste St.: Nørre-Sundby, hvortil der er 2 Mil. Dens nuv. Ejer er Hr.

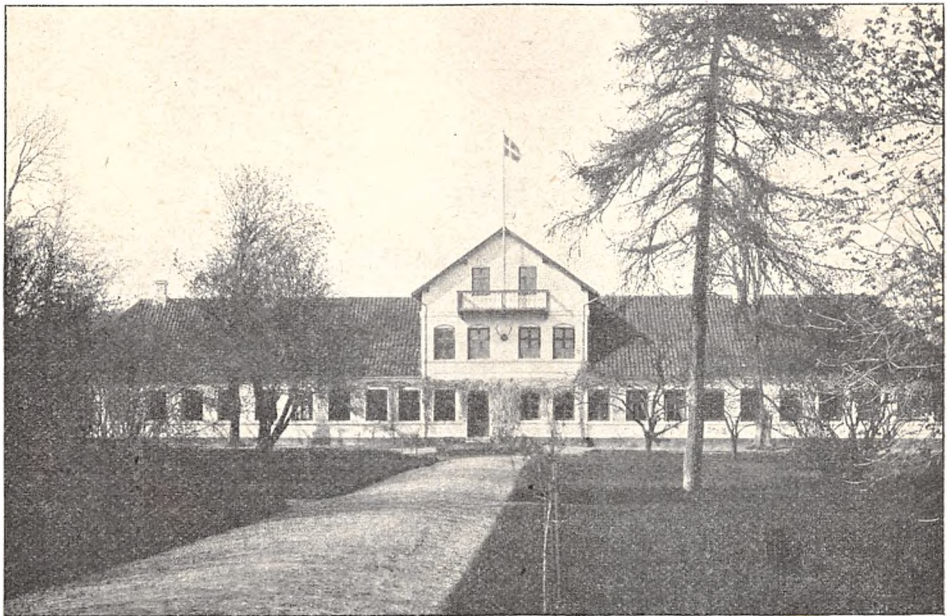

Birkumgaard.

*Johan Honnens de Lichtenberg*, der er født paa Bidstrup v. Laurberg 1860 og gift med *Fanny Westring*, født i København 1863.

Matr.-Nr. 1 a m. fl. af Birkumgaard. Hartk.: 32 Tdr. 5 Skpr. 3 Fdkr. Der svares i Tiende c. 23½ Td. Korn. Ejendomsskylden er 165,000 Kr. Brandassurance for Hovedbygning 37,000 Kr., for Avlsbygninger 98,650 Kr., Besætning 56,000 Kr., Inventar 10,000 Kr. og Avl 20,000 Kr. Aarlig Ejendomsskyld Skat Kr. 180,42. Bidrag til Amtsrepf. Kr. 618,88. Sidste Aars Kommuneskat 1079 Kr. Andre Afgifter: 120 Kr. til Kapellets aarlige Vedligeholdelse og 800 Kr. til Legatstiftelsen. Bygningerne er forsikrede

i »Den alm. Brandf. f. Landb.«; Besætn., Inv. og Avl i »Aalborg og Hjørring Amters Brandf.«. Det samlede Areal udgør c. 904 Tdr. Ld., deraf Ager 340, Eng 120, Kær 30, Skov 110, Hede 54, Mose 10, Fjordgræsgang 230, Have og Park 10 Tdr. Ld. Gaarden drives af Ejeren.

Agermarken drives i to 8 Marksdrifter. Besætn. bestaar f. T. af 125 Køer, 30 Stkr. Ungkvæg og Kalve, 4 Tyre, 18 Heste samt 7 Plage og Føl. Sidste Aar solgtes c. 200 Fedesvin. Kvægbesætn. vedligeholdes ved eget Tillæg og er af Jersey-Race. Mælkemængden var sidste Aar gennemsn. c. 4500 Pd. pr. Ko; den behandles paa Gaardens eget Mejeri. Det norm. Folkehold er 1 Forvalter, 1 Fodermester, 1 Forkarl, 1 Mejerist, 1 Elev, 5 Karle, 2 Piger, 4 Daglejere og om Sommeren 15 Mand ekstra.

Birkumgaard Hovedbygning er opført 1851 af Grundmur, tækket dels med Tegl, dels med Skifer. Avlslængerne er hovedsagelig af Grundmur, tækkede dels med Tegl, dels med Straa.

Til Ejendommen hører 5 Huse og en Vindmølle med Motor.

Birkumgaard tilhørte før Reformationen Børglumkloster, og gik derefter over til Kronen. 1669 skødede Kongen den til Jocum v. Dibbern. Af senere Ejere kan nævnes: Niels Larsen Bjerregaard 1713, Laurids Bjerregaard, Jens Gleerup fra 1759, Familien Bruun til 1881 og N. V. Kellerup (1881—99), der solgte Gaarden til den nuv. Ejer.

## Øster Han-Herred.

**B**ratbjerggaard i Tranum S., Øster Han-H., Hjørring A. Postforb. og nærmeste St.: Brovst, hvortil der er  $\frac{1}{4}$  Mil. Gaarden ligger 5 Mil fra Nørre-Sundby. Dens nuv. Ejer er Hr. *Jacob Christensen*, der er født i Torslev S. 1877 og gift med *Anna Thomine Thomsen Møller*, født i Tranum S. 1878. Hr. Jacob Christensen købte Bratbjerggaard 1897 af sin Svigerfader, Carl Thomsen.

Matr.-Nr. 3 a m. fl. af Bratbjerggaard. Hartk.: 7 Tdr. 1 Skp.  $2\frac{3}{4}$  Alb. Ejendomsskylden er 50,000 Kr. Brandassurance for Hovedbygning og Avlsbygninger 18,200 Kr., for Besætning 12,250 Kr., Inventar c. 3000 Kr. og Avl 14,400 Kr. Aarlig Ejendomsskyld Skat 55 Kr. Bidrag til Amtsrepf. Kr. 148,64. Sidste Aars Kommuneskat c. 282 Kr. Bygningerne er forsikrede i »Den alm. Brandf. f. Landb.«. Det samlede Areal udgør 127 Tdr. Ld., deraf Ager 71, Kær 54, Have og Gaardsplads 2 Tdr. Ld. Gaarden drives af Ejeren.

Agermarken drives i en 7 Marksdrift med: 1. Halvbrak, 2. Rug, 3. Roer, 4. Blandsæd, 5. Havre, 6. og 7. Kløver og Græs. Kæret dyrkes, det giver 4 Afgrøder og ligger i Græs i 2 Aar. Jorden er god Sandmuld, hovedsagelig med Lerunderlag. Besætn. bestaar f. T. af 38 Køer, 22 Stkr. Ungkvæg og Kalve, 3 Tyre, 6 Heste, 4 Plage og Føl samt 12 Faar. Sidste Aar solgtes c. 150 Fedesvin. Kvægbesætn. vedligeholdes ved eget Tillæg og er af jydsk Race. Tranhøj Mejeri behandler Mælken. Det norm. Folkehold er 1 Forkarl, 1 Røgter, 1 Staldkarl, 3 Karle, 2 Piger og i Roer og Høst 2 Daglejere.

Gaardens faste Maskiner drives ved Vindmotor.

Bratbjerggaard Bygninger er opførte af Grundmur med Straatage, med Undtagelse af Svinestalden, der er af Kampesten med Paptag.

Til Ejendommen hører 1 jordløst Hus.

**En Gaard i Tranum** i Tranum S., Øster Han-H., Hjørring A. Postforb. og nærmeste St.: Brovst, hvortil der er  $\frac{3}{4}$  Mil. Dens nuv. Ejerinde er Enkefru *Margrethe Larsdatter*, hvis Slægt i en lang Aarrække har ejet Gaarden.

Matr.-Nr. 7 a m. fl. af Tranum. Hartk.: 5 Tdr. 7 Skpr. 1 Fdkr.  $1\frac{1}{2}$  Alb. Ejendomsskylden er 60,000 Kr. Aarlig Ejendomsskyld Skat 66 Kr. Bidrag til Amtsrepf. Kr. 133,34.

**Bratskov** i Brovst S., Øster Han-H., Hjørring A. Postforb. og nærmeste St.: Brovst. Gaarden ligger c.  $4\frac{1}{2}$  Mil fra Aalborg. Dens nuv. Ejer er Hr. *Vilhelm Hane Schmidt*, født paa Ferslevgaard i Aalborg A. 1852.

Matr.-Nr. 1 a m. fl. af Bratskov. Hartk.: 30 Tdr. 4 Skpr.  $2\frac{1}{4}$  Alb. Tiendefri Hovedgaardsjord. Ejendomsskylden er 178,000 Kr. Brandassu-

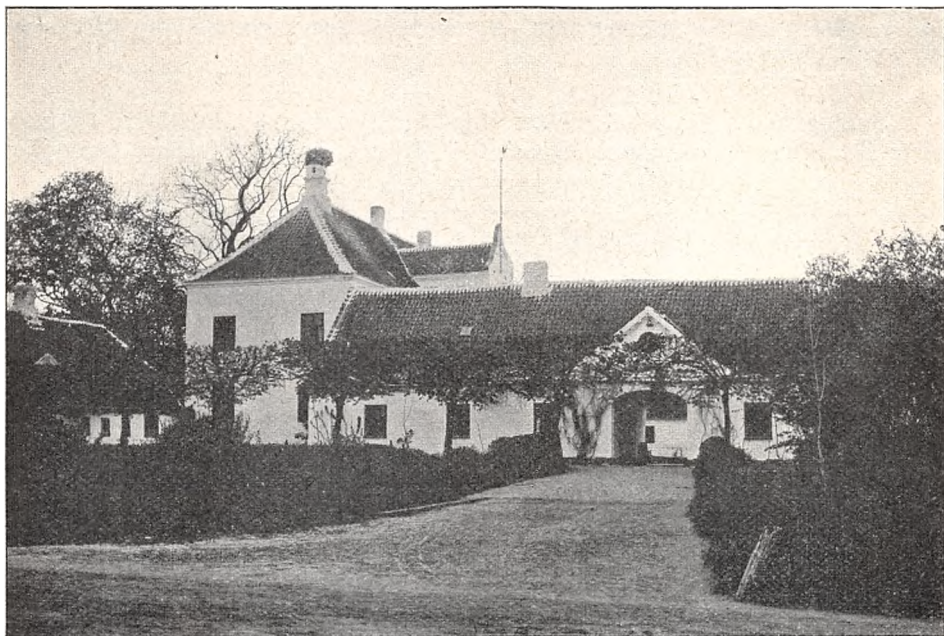

Bratskov.

rance for Hovedbygning 56,300 Kr., for Avlsbygninger 60,900 Kr., Besætning 48,000 Kr., Inventar 24,000 Kr. og Avl 43,000 Kr. Aarlig Ejendomsskyld Skat Kr. 286,05. Bidrag til Amtsrepf. Kr. 613,88. Sidste Aars Kommuneskat Kr. 433,82. Bygningerne er forsikrede i »Den alm. Brandf. f. Landb.«; Besætn., Inv. og Avl i »Danmark«. Det samlede Areal udgør c. 430 Tdr. Ld., deraf Ager 232, Eng 140, Skov (herunder Have og Park) 30 og Mose 28 Tdr. Ld. Gaarden drives af Ejeren, der tidl. har været Forpagter af Hovedgaarden Aas i Taars S.

Agermarken drives i en 8 Marksdrift med: 1. Brak (delvis benyttet), 2. Rug eller Byg, 3. Byg, 4. Blandsæd, Roer og Kartofler, 5. Havre eller Rug, 6., 7. og 8. Kløver og Græs; Engen drives i en 7 Marksdrift med: 1. Grønjordshavre, 2. Roer, 3. 6-rd. Byg eller Havre, 4., 5., 6. og 7. Kløver og Græs. Besætn. bestaar f. T. af 100 Køer, 100 Stkr. Ungkvæg og Kalve,

4 Tyre, 20 Heste, 16 Plage og Føl samt 6—12 Faar. Kvægbesætn. vedligeholdes ved eget Tillæg og er af rød dansk Race. Mælkemængden var sidste Aar gennemsn. c. 6000 Pd. pr. Ko; den leveres til Brovst Andelsmejeri. Det norm. Folkehold er 1 Forvalter, 1 Fodermester, 1 Forkarl, 1—2 Elever, 6 Karle, 4 Piger og 4 Daglejere.

Gaardens faste Maskiner drives ved Vindmotor.

Bratskov Hovedbygning er opført af Munkesten med Sidefløje, hovedsagelig af Egebindingsværk. Avlslængerne er særdeles tidssvarende, alle opførte af røde Façadesten paa høje Kampestenssokler og tækkede med Tagpap paa tykke Spaan.

Et stort, nyopført Teglværk, der daglig producerer 20,000 Sten, en lille Højovn og et Kalkværk, der drives sammen med Teglværket, er oprettet i den nuv. Ejers Tid.

I Aaret 1440 nævnes Erik Nielsen Rotfeld som Ejer af Bratskov, og i denne Slægts Eje forblev Gaarden til 1558. Af senere Ejere nævnes: Familien Holk, Sten Brahe, Falk Gøye, Familierne Rantzau og Grabow, Ole Tønder Lange 1789, Claus Børnsen og Peder Ditlefsen fra 1801, Kammerr. Rasmussen, Statskassen, Høyer og Mau fra 1811, Familien Skibsted (1826—85) og M. V. Sass, hvis Fallitbo 1893 solgte Gaarden til den nuv. Ejer.

**Boelsgaard** i Brovst S., Øster Han-H., Hjørring A. Postforb. og nærmeste St.: Brovst. Gaarden ligger 4½ Mil fra Aalborg. Dens nuv. Ejer



Boelsgaard.

er Hr. *Christen Rendbek*, der er født i Østrup i Saltum S. 1850 og gift med *Inger Marie Jensen*, født paa Lemmergaard i Vester-Hjermeslev 1857. Christen Rendbek købte Ejendommen 1902 af R. Bruun.

Matr.-Nr. 7 m. fl. Hartk.: 17 Tdr. 1 Skp. 2 Fdkr. ½ Alb. Der svares i Tiende Kr. 79,20. Ejendomsskylden er 105,000 Kr. Brandassurance for Hovedbygning 16,000 Kr., for Avlsbygninger 35,003 Kr., Besætning 21,050 Kr., Inventar 23,450 Kr. og Avl 25,500 Kr. Aarlig Ejendomsskyld Skat Kr. 115,50. Bidrag til Amtsrepf. Kr. 339,56. Sidste Aars Kommuneskat Kr. 646,24. Bygningerne er forsikrede i »Den alm. Brandf. f. Landb.«. Det samlede Areal udgør 232 Tdr. Ld., deraf Ager 169, Eng 36, Mose 25 og Have 2 Tdr. Ld. Gaarden drives af Ejeren, der tidl. har været For-

pagter af Vestrupgaard i Saltum og Ejer af Aastrup i Aaby samt Forpagter af Erikksminde i Aaby S.

Agermarken drives i en 9 Marksdrift. Besætn. bestaar f. T. af 72 Køer, 15 Stkr. Ungkvæg og Kalve, 2 Tyre, 9 Heste samt 12 Faar og Lam. Sidste Aar solgtes 102 Fedesvin. Kvægbesætn. vedligeholdes dels ved Indkøb af Køer og dels ved eget Tillæg; den er af jydsk Race. Mælkemængden var sidste Aar gennemsn. 5283 Pd. pr. Ko; den leveres til Brovst Mejeri. Det norm. Folkehold er 1 Fodermester, 1 Forkarl, 3 Karle, 3 Piger og 2 Daglejere.

Boelsgaard Bygninger er gode; Hovedbygningen er af Grundmur med Skifertag, Avslængerne ligeledes af Grundmur og tækkede med Tagpap.

**Vilbæksminde** i Brovst S., Øster Han-H., Hjørring A. Postforb. og nærmeste St.: Brovst. Gaarden ligger  $4\frac{1}{4}$  Mil fra Aalborg. Dens nuv. Ejer er Hr. Prokurator *Anders Müller Hasselbalch*, der er født 1835 og gift med *Dorthea Colding*.

Matr.-Nr. 1 a m. fl. af Vilbæksminde. Hartk.: 5 Tdr.  $\frac{1}{2}$  Alb. Tiendefri Hovedgaardsjord. Ejendomsskylden er 50,000 Kr. Brandassurance for Hovedbygning 16,930 Kr., for Avlsbygninger 22,370 Kr., Besætning, Inventar og Avl 35,500 Kr. Aarlig Ejendomsskyld Skat 55 Kr. Bidrag til Amtsrepf. Kr. 106,60. Sidste Aars Kommuneskat c. 145 Kr. Bygningerne er forsikrede i »Den alm. Brandf. f. Landb.«. Det samlede Areal udgør 116 Tdr. Ld., deraf Ager 96, Mose 17, Have og Gaardsplads 3 Tdr. Ld. Gaarden er bortforpagtet til Ejerens Søn, Hr. *Henning Colding Hasselbalch*, der er født i Aalborg 1876 og gift med *Johanne Marie Laurberg*.

Agermarken drives i en 9 Marksdrift. Besætn. bestaar f. T. af 24 Køer, 24 Stkr. Ungkvæg og Kalve, 2 Tyre, 6 Heste, 2 Plage og Føl samt 6 Faar. Sidste Aar solgtes c. 50 Fedesvin. Kvægbesætn. vedligeholdes ved eget Tillæg og er af jydsk Race. Mælkemængden var sidste Aar gennemsn. c. 5300 Pd. pr. Ko; den leveres til Brovst Andelsmejeri. Det norm. Folkehold er 1 Røgter, 2 Karle, 3 Piger, 1 Daglejer og 1 Dreng.

Vilbæksminde Hovedbygning bestaar af en Hovedfløj og to senere tilbyggede Sidefløje, alle af Grundmur og tækkede med Straa og Tagpap. Af Avlsgaardens to Længer er den ene ældre, til Dels bygget af Bindingsværk og tækket med Straa og den anden opført 1906 af Grundmur med Paptag.

Til Ejendommen hører 1 jordløst Hus.

Vilbæksminde, der er en Afbyggergaard fra Bratskov, blev 1801 frasolgt denne. 1836 ejedes Gaarden af J. Hasselbalch, hvis Arvinger udstykkede den. 1903 overtoges Vilbæksminde af den nuv. Ejer.

**Langeslund** i Brovst S., Øster Han-H., Hjørring A. Postforb.: Halvrømmen. Nærmeste St.: Arentsminde. Telef.: Halvrømmen Nr. 6. Gaarden ligger  $3\frac{1}{2}$  Mil fra Aalborg. Dens nuv. Ejer er Hr. *Hans Severin S. Plesner*, der er født paa Ejendommen 1871 og gift med *A. Chathrine Gørup*, født i Storehedinge 1879.

Matr.-Nr. 1 a m. fl. af Langeslund. Hartk.: 16 Tdr. 1 Skp.  $\frac{1}{2}$  Alb. Tiendefri Hovedgaardsjord. Ejendomsskylden er 130,000 Kr. Brandassurance for Hovedbygning 24,503 Kr., for Avlsbygninger 56,453 Kr., Besætning 25,000 Kr., Inventar 15,900 Kr. og Avl 22,000 Kr. Aarlig Ejendomsskyld Skat 143 Kr. Bidrag til Amtsrepf. Kr. 370,60. Sidste Aars Kommuneskat 696 Kr. Det samlede Areal udgør  $439\frac{1}{2}$  Td. Ld., deraf Ager 201, Eng 210, Mose 12, Have, Park og Gaardsplads  $16\frac{1}{2}$  Td. Ld. Gaarden drives af Ejeren.

Agermarken drives i en 7 Marksdrift. Besætn. bestaar f. T. af 100

Køer, 75 Stkr. Ungkvæg og Kalve, 4 Tyre, 14 Heste samt 8 Plage og Føl. Sidste Aar solgtes c. 200 Fedesvin. Kvægbesætn. vedligeholdes ved eget Tillæg og er af jydsk Race. Mælkemængden var sidste Aar gennemsn. 6022 Pd. pr. Ko; den leveres til Aabybro Mejeri. Det norm. Folkehold er 1 Fodermester, 1 Forkarl, 10 Karle, 4 Piger og 2 Daglejere.

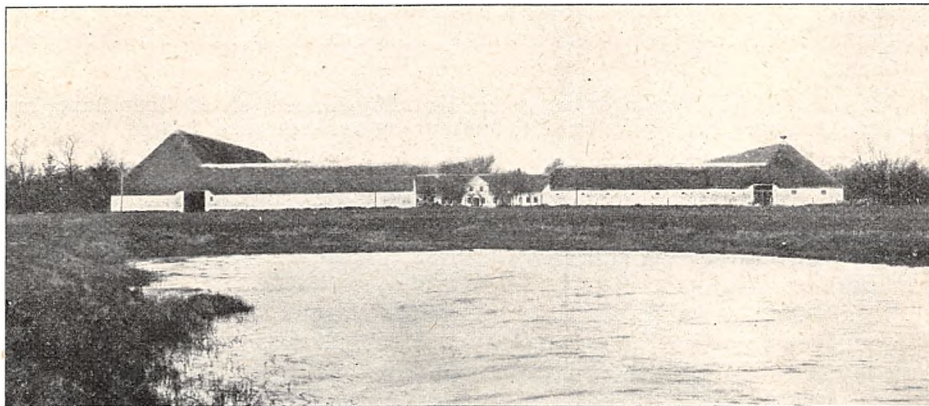

Langeslund.

Langeslund Hovedbygning er opført af Grundmur og tækket med Tegl. Langeslund, der er oprettet 1788 af Ole Tønder Lange, havde derefter flere forskellige Ejere til 1828, da den blev købt af Arent Plesner, i hvis Slægts Besiddelse Gaarden siden har været.

**Haabet** i Brovst S., Øster Han-H., Hjørring A. Postforb. og nærmeste St.: Halvrimmen. Gaarden ligger  $3\frac{1}{4}$  Mil fra Nørre-Sundby. Dens nuv. Ejer er Hr. *Arent Plesner*, der er født paa Langeslund 1869 og gift med *Betty Holm*, født i København 1871. Hr. A. Plesner købte Gaarden af Justitsraad Plesner 1897. Haabet er Afbyggergaard fra Langeslund, oprettet 1896—97.

Matr.-Nr. 1 ei. Hartk.: 8 Tdr. 1 Skp.  $2\frac{3}{4}$  Alb. Ejendomsskylden er 60,000 Kr. Brandassurance for Hovedbygning 13,600 Kr., for Avls-

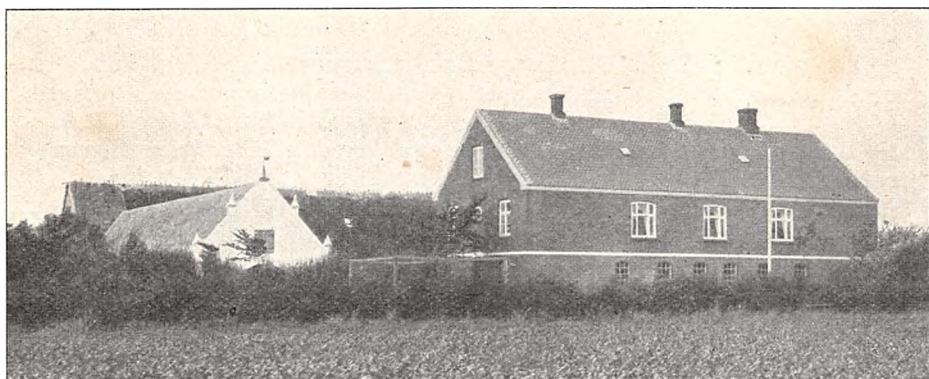

Haabet.

bygninger 23,600 Kr., Besætning 17,900 Kr., Inventar 5000 Kr. og Avl 12,400 Kr. Aarlig Ejendomsskyld Skat 66 Kr. Bidrag til Amtsrepf. Kr. 162,26. Sidste Aars Kommuneskat c. 300 Kr. Bygningerne er forsikrede i »Den alm. Brandf. f. Landb.«. Det samlede Areal udgør 190 Tdr. Ld., deraf Ager 102 $\frac{1}{2}$ , Eng 80, Mose 6, Have og Gaardsplads 1 $\frac{1}{2}$  Td. Ld. Gaarden drives af Ejeren.

Agermarken drives i en 6 Marksdrift med: 1. Halvbrak, 2. Rug, 3. Roer og Blandsæd, 4. Havre, 5. og 6. Kløver og Græs. Engene, som er Syltenge, ligger i permanent Græs til Slet. Jorden er Lermuld med Lerunderlag. Besætn. bestaar f. T. af 50 Køer, 35 Stkr. Ungkvæg og Kalve, 2 Tyre, 9 Heste, 1 Føl samt 7 Faar. Sidste Aar solgtes 66 Fedesvin. Kvægbesætn., der er af jydsk Race, vedligeholdes ved eget Tillæg. Mælke-mængden var sidste Aar gennemsn. c. 6000 Pd. pr. Ko; den leveres til Aabybro Andelsmejeri. Det norm. Folkehold er 1 Fodermester, 1 Forkarl, 2 Karle, 3 Piger og 2 Daglejere.

Haabet Hovedbygning er opført af Grundmur i 2 Stokværk, tækket med Tegl. Avlslængerne er, med Undtagelse af en paptækket Trælade, alle grundmurede. Laden er tækket med Straa, Staldene med Spaan og de øvrige Længer med Tagpap.

Til Ejendommen hører 1 Hus med Jord.

**Jægerum** i Brovst S., Øster Han-H., Hjørring A. Postforb. og nærmeste St.: Halvrimmen. Gaarden ligger 4 Mil fra Nørre-Sundby. Dens

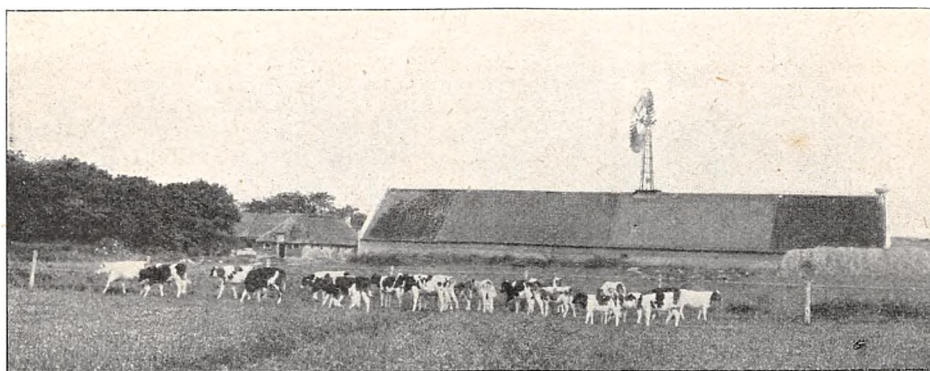

Jægerum.

nuv. Ejer er Hr. *Jens Chr. Nielsen*, der er født i Tranum S. 1864 og gift med *Kirstine Nielsen*. Hr. J. C. Nielsen købte 1895 Jægerum af M. C. Møllegaard, der ejede den i en længere Aarrække; før ham tilhørte den Chr. Høier og Løjtnant Schytte.

Hartk.: 16 Tdr. 1 Fdkr. 2 Alb. Der svares i Tiende c. 65 Kr. og 12 Tdr. Byg. Ejendomsskylden er 100,000 Kr. Brandassurance for Hovedbygning 15,350 Kr., for Avlsbygninger 36,950 Kr., Besætning, Inventar og Avl 48,000 Kr. Aarlig Ejendomsskyld Skat 110 Kr. Bidrag til Amtsrepf. Kr. 325,54. Sidste Aars Kommuneskat c. 516 Kr. Bygningerne er forsikrede i »Den alm. Brandf. f. Landb.«. Det samlede Areal udgør 369 Tdr. Ld., deraf Ager 200, Eng 142, Kær 16, Have og Gaardsplads 11 Tdr. Ld. Gaarden drives af Ejeren.

Agermarken drives dels i en 9 Marksdrift med: 1. Brak, 2. Rug, 3.

Blandsæd, 4. Roer, 5. Byg, 6. Havre, 7., 8. og 9. Kløver og Græs; dels i en 5 Marksdrift med: 1. Helbrak, 2. Rug, 3. Blandsæd, 4. Havre, 5. Kløver og Græs. Besætn. bestaar f. T. af 65 Køer, 35 Stkr. Ungkvæg og Kalve, 15 Tyre, 12 Heste, 5 Plage og Føl samt 10 Faar. Sidste Aar solgtes c. 100 Fedesvin. Kvægbesætn. vedligeholdes ved eget Tillæg og er af blandet Herkomst. Brovst Andelsmejeri behandler Mælken. Det norm. Folkehold er 1 arb. Forvalter, 1 Fodermester, 2 Røgttere, 5 Karle, 1 Staldkarl og 4 Piger.

Gaardens faste Maskiner drives ved Vindmotor.

Jægerum Hovedbygning er ældre, opført af Bindingsværk med Straatag. Avlslængerne er alle nyere, byggede af Grundmur med Straatage.

**Kokkedal** i Torslev S., Øster Han-H., Hjørring A. Postforb. og nærmeste St.: Skovsgaard. Telef.: Skovsgaard Nr. 11. Gaarden ligger c. 5 Mil fra Aalborg. Dens nuv. Ejer er Hr. Hofjægermester *Jørgen Chr. Bruun*, der er født paa Stenalt 1858.

Matr.-Nr. 1 a m. fl. af Kokkedal. Hartk.: 37 Tdr. 6 Skpr. 1 Fdkr.

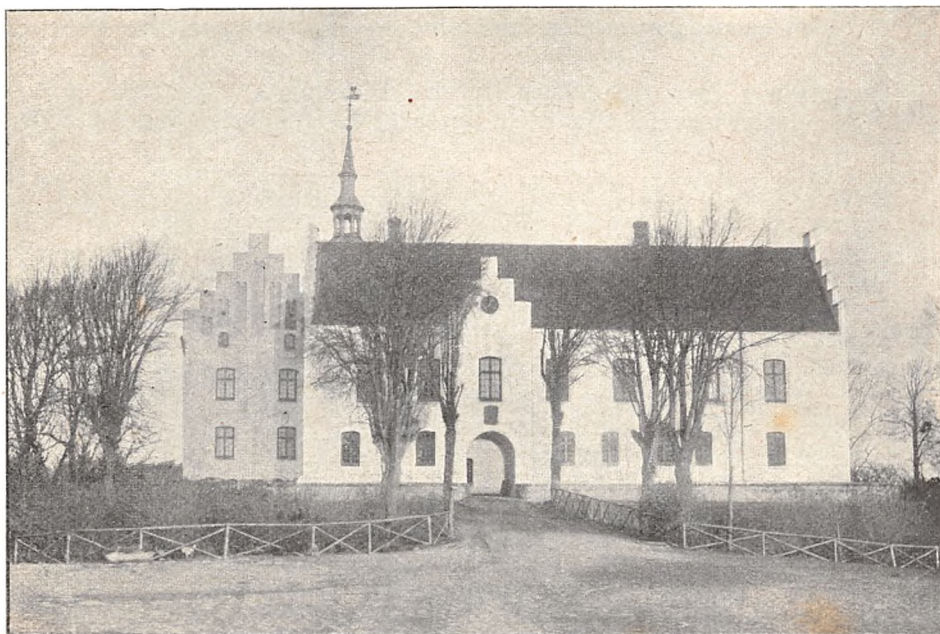

Kokkedal.

$\frac{1}{2}$  Alb. Ejendomsskylden er 240,000 Kr. Brandassurance for Hovedbygning 112,720 Kr., for Avlsbygninger 87,780 Kr., Besætning, Inventar og Avl 108,000 Kr. Aarlig Ejendomsskyld Skat 624 Kr. Bidrag til Amtsrepf. Kr. 791,80. Sidste Aars Kommuneskat 1901 Kr. Bygningerne er forsikrede i »Den alm. Brandf. f. Landb.«; Besætn., Inv. og Avl i »Danmark«. Det samlede Areal udgør 800 Tdr. Ld., deraf Ager 560, Strandgræsning og Eng 120 samt Skov (heri indbefattet Have og Park) 120 Tdr. Ld. Gaarden er bortforpagtet til Hr. *Peder Bache*, der er gift med *Johanne Nielsen*. Besætning og Inventar tilhører Ejeren.

Agermarken drives i en 8 Marksdrift med: 1. Brak, 2. Rug, 3. Rod-



frugt, 4. Byg og Blandsæd, 5. Havre, 6., 7. og 8. Kløver og Græs. Besætn. bestaar f. T. af 150 Køer, 150 Stkr. Ungkvæg og Kalve, 6 Tyre, 24 Heste samt 5 Plage og Føl. Sidste Aar solgtes 218 Fedesvin. Kvægbesætn. vedligeholdes ved eget Tillæg. Mælkemængden var sidste Aar gennemsn. c. 4500 Pd. pr. Ko; den leveres til Torstoft Mejeri. Det norm. Folkehold er 1 Forvalter, 1 Fodermester, 1 Forkarl, 1 Ladefoged, 10 Karle, 6 Piger og 10 Daglejere.

Gaardens faste Maskiner drives delvis ved Damp.

Kokkedal Hovedbygning er meget anselig og bestaar af 3 Fløje i 2 Stokværk, opførte af Munkesten med Tegltage. Af Avlslængerne er Kostald, Fedestald og Mejeribygning opførte i Halvfjerdserne af Grundmur. De øvrige Bygninger er dels af Grundmur og dels af Bindingsværk, alle af ældre Dato.

Til Ejendommen hører 1 Hus med Jord og en hollandsk Vindmølle. Kirke- og Kongetienden af Bejstrup og Lerup Kirker samt Kirketienden og den halve Kongetiende af Torslev Kirke tilhører Ejeren af Kokkedal.

Kokkedal ejedes 1407 af Anders Albrechtsen, derefter af hans Søn, Gotskalk Andersen, og dennes Søn, Niels Gotskesen. Af senere Ejere nævnes: Anders Nielsen Banner til 1486, Erik Banner c. 1510, Frands Banner, Henrik Lykke c. 1596, Frands Lykke til 1649, Karen Galde, † 1671, Anne Galde, † 1680, Gude Parsberg til 1691, Palle Rantzau, Diderik Chr. Braës, † 1748, Peder Enevold Braës, Lars Joh. Jelstrup, † 1792, Christen Hviid, † 1812, Fischer Benzon og Michel Schibsted, Kronen (1823—38), Morten Leth Hastrup, Ad. Hein til 1847, Hans Chr. Ochenholt til 1851, Peter Schrøder og R. Bruun fra 1870, der 1881 overdrog Gaarden til sin Søn, Hofjægermester J. Chr. Bruun, den nuv. Ejer, der ligesom Faderen meget har forskønnet og forbedret Ejendommen.

**Nørre-Skovsgaard** i Svenstrup S., Øster Han-H., Hjørring A. Postforb. og nærmeste St.: Skovsgaard. Telef.: Brovst Nr. 14. Gaarden ligger

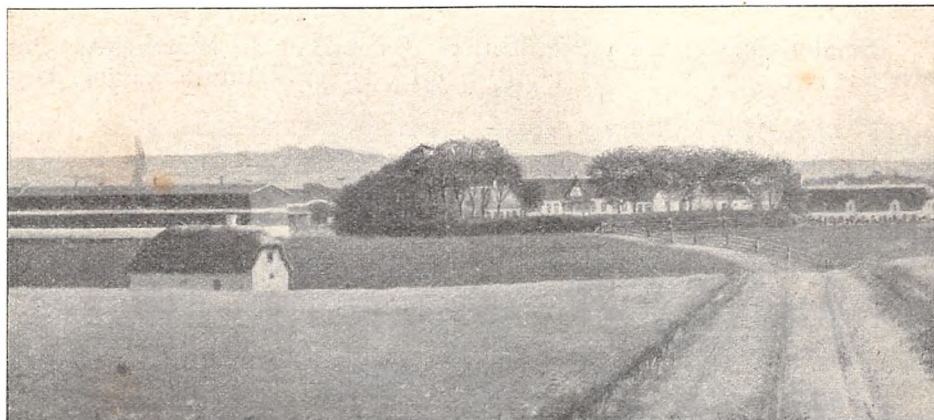

Nørre-Skovsgaard.

4½ Mil fra Aalborg. Dens nuv. Ejer er Hr. *Th. Isager*, der er født i Dolle-  
rup S. v. Viborg 1873 og gift med *Elisabeth Birgitte Kronborg*, født paa  
Ejendommen 1872. Hr. Th. Isager overtog Gaarden 1900 efter M. B. Kron-  
borg. Chr. Kronborg købte den 1869 af Jørgen Møller.

Matr.-Nr. 1 a af Nørre-Skovsgaard. Hartk.: 13 Tdr. 2 Skpr. 3 Fdkr.  
1 Alb. Tiendefri Hovedgaardsjord. Ejendomsskylden er 174,000 Kr. Brand-  
assurance for Hovedbygning 25,400 Kr., for Avlsbygninger 96,623 Kr., Be-  
sætning 44,000 Kr., Inventar 40,900 Kr. og Avl 40,000 Kr. Aarlig Ejen-  
domsskyld Skat Kr. 191,40. Bidrag til Amtsrepf. Kr. 329,58. Sidste Aars

Kommuneskat c. 600 Kr. Bygningerne er forsikrede i »Den alm. Brandf. f. Landb.«; Besætn., Inv. og Avl i »Danmark«. Det samlede Areal udgør 385½ Td. Ld., deraf Ager 240, Eng 23, Kær 100, Skov 18, Have og Gaardsplads 4½ Td. Ld. Gaarden drives af Ejeren.

Agermarken drives i en 8 Marksdrift med: 1. Rug, 2. Havre, 3. Roer, 4. Blandsæd, 5. Havre, 6., 7. og 8. Kløver og Græs. Størstedelen af Kærjorden henligger som permanent Græsgang; der avles aarlig c. 400 Læs Hø. Besætn. bestaar f. T. af 100 Køer, 80 Stkr. Ungkvæg og Kalve, 8 Tyre, 24 Heste, 10 Plage og Føl samt 7 Faar. Sidste Aar solgtes c. 190 Fedesvin. Kvægbesætn. vedligeholdes ved eget Tillæg og er af rød dansk Race. Mælkemængden var sidste Aar gennemsn. c. 6200 Pd. pr. Ko; den leveres til Brovst Andelsmejeri. Det norm. Folkehold er 1 Fodermester, 1 Forkarl, 7 Elever, 2 Karle, 5 Piger, 1—2 Daglejere og i Høsten 5 polske Piger.

Gaardens faste Maskiner drives dels ved Vindmotor og dels ved Petroleumsmotor.

Paa Gaarden er indlagt elektrisk Lys, c. 200 Glødelamper.

Nørre-Skovsgaard Hovedbygning, der er forsynet med Kvist og Altan, er tækket med Tegl. Avlsbygningerne er alle opførte 1902 af Grundmur med Paptage. Der er Vandværk paa Gaarden, med Ledninger saavel i Hovedbygningen som overalt i Staldene.

Til Ejendommen hører Tranum og Øster-Svenstrup Kongetiender samt Halvdelen af Kollerup Sogns Kongetiende.

Nørre-Skovsgaard nævnes allerede 1677, da den blev skødet fra Eiler Holck til Palle Rantzau til Bratskov. Gaarden har ogsaa en Tid hørt under Oxholm. Da Generalkrigskommissær Ole Tønder Lange 1790 købte Bratskov, hørte Nørre-Skovsgaard under dette Gods og blev vistnok af ham tillagt noget af Hovedgaarden Bratskovs Jord.

**Sønder-Skovsgaard** i Svenstrup S., Øster Han-H., Hjørring A. Postforb. og nærmeste St.: Skovsgaard, hvortil der er 5 Minutters Gang Gaar-

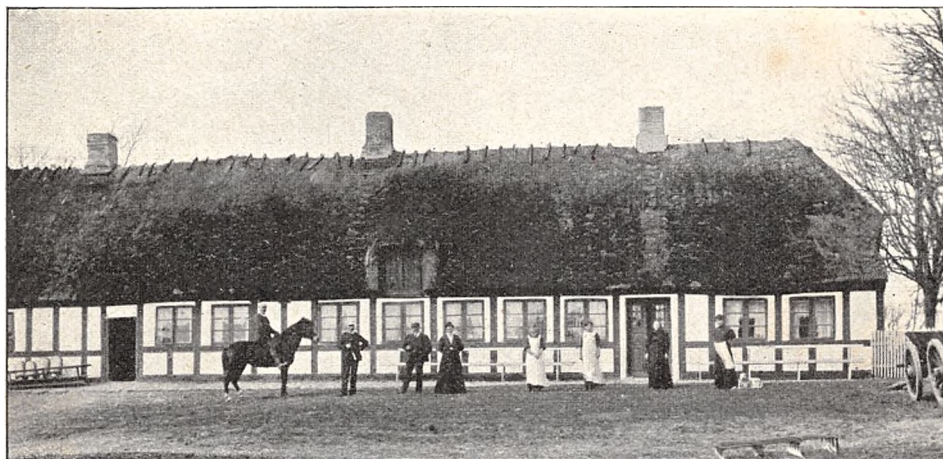

Sønder-Skovsgaard.

den ligger 4½ Mil fra Nørre-Sundby. Dens nuv. Ejerinde er Enkefru *Karen Nielsen*, f. *Jacobsen*, der er født i Torslev S. 1848; Ejerindens 1904 afdøde

Mand, Jørgen Nielsen, ejede Gaarden fra 1860, da han købte den af Lange.

Matr.-Nr. 1 a m. fl. af Sønder-Skovsgaard. Hartk.: 4 Tdr. 6 Skpr. 2 Fdkr.  $2\frac{3}{4}$  Alb. Tiendefri Hovedgaardsjord. Ejendomsskylden er 50,000 Kr. Brandassurance for Hovedbygning 7000 Kr., for Avlsbygninger 9400 Kr., Besætning, Inventar og Avl 30,000 Kr. Aarlig Ejendomsskyld Skat 55 Kr. Bidrag til Amtsrepf. Kr. 107,<sup>64</sup>. Sidste Aars Kommuneskat c. 160 Kr. Bygningerne er forsikrede i »Den alm. Brandf. f. Landb.«; Besætn., Inv. og Avl i »Aalborg og Hjørring Amters Brandf.«. Det samlede Areal udgør 100 Tdr. Ld., deraf Ager 69, Eng 20, Skov 9, Have og Gaardsplads 2 Tdr. Ld. Gaarden drives af Ejerinden.

Agermarken drives i en 8 Marksdrift med: 1. Byg, 2. Rug, 3. Roer, 4. Byg, 5. Havre, 6. og 7. Kløver og Græs. Jorden er stærk Lermuld med Lerunderlag. Besætn. bestaar f. T. af 37 Køer, 15 Stkr. Ungkvæg og Kalve, 1 Tyr, 5 Heste, 3 Plage og Føl samt 12 Faar. Sidste Aar solgtes c. 80 Fedesvin. Kvægbesætn. vedligeholdes ved eget Tillæg og er af jydsk Race. Mælkemængden var sidste Aar gennemsn. c. 5000 Pd. pr. Ko; den leveres til Torslev Andelsmejeri. Det norm. Folkehold er, foruden Ejerindens 2 Sønner og 2 Døtre, 3 Karle og 1 Dreng.

Sønder-Skovsgaard Hovedbygning, der er opført af Egebindingsværk og tækket med Straa, er bygget sandsynligvis i Slutn. af det 18. Aarh.

Til Ejendommen hører 1 Hus med Jord.

**Haverslev Præstegaard** i Haverslev S., Øster Han-H., Hjørring A. Postforb. og nærmeste St.: Bonderup. Gaarden ligger  $1\frac{1}{2}$  Mil fra Løgstør. Dens nuv. Beneficiarius er Hr. Pastor *L. H. Finnemann*, der er født i Lunderskov 1856 og gift med *Emilie Poulaine Marie Ane Bauer*, født i Rødding S. 1865.

Matr.-Nr. 1 a af Haverslev. Hartk.: 10 Tdr. 6 Skpr. 2 Fdkr. 1 Alb. Tiendefri Præstegaardsjord. Ejendomsskylden er 55,000 Kr. Brandassurance for Hovedbygning 6400 Kr., for Avlsbygninger 15,214 Kr., Besætning 10,630 Kr., Inventar 3370 Kr. og Avl 6650 Kr. Aarlig Ejendomsskyld Skat Kr. 60,<sup>50</sup>. Bidrag til Amtsrepf. Kr. 202,<sup>34</sup>. Sidste Aars Kommuneskat Kr. 546,<sup>26</sup>. Bygningerne er forsikrede i »Den alm. Brandf. f. Landb.«; Besætn., Inv. og Avl i »Aalborg og Hjørring Amters Brandf.«. Det samlede Areal udgør 245 Tdr. Ld., deraf Ager 106, Eng 8, Kær 75, Hede 50, Mose 3, Have og Gaardsplads 3 Tdr. Ld. Avlsgaarden drives af Beneficiarius ved en Bestyrer.

Agermarken drives i en 8 Marksdrift. Besætn. bestaar f. T. af 24 Køer, 30 Stkr. Ungkvæg og Kalve, 1 Tyr, 6 Heste, 4 Plage og Føl samt 5 Faar. Sidste Aar solgtes 34 Fedesvin. Kvægbesætn. vedligeholdes ved eget Tillæg og er af jydsk Race. Mælkemængden var sidste Aar gennemsn. 5735 Pd. pr. Ko; den leveres til Haverslev Andelsmejeri. Det norm. Folkehold er 1 Fodermester, 1 Forkarl, 1 Karl, 2 Piger og 1 Daglejer.

Haverslev Præstegaard Hovedbygning er opført 1838 af Grundmur med Straatag. Alle Avlslængerne er byggede 1888, Laden af Kampesten, de øvrige af Grundmur, alle tækkede med Tagpap.

**Aalegaard** i Skræm S., Øster Han-H., Hjørring A. Postforb.: Fjerritslev. Nærmeste Stationer: Fjerritslev og Bonderup. Gaarden ligger 6 Mil fra Nørre-Sundby. Dens nuv. Ejer er Hr. *J. K. Hasselbalck*, der er født paa Ejendommen 1857 og gift med *Marie Bruun*, født paa Boelsgaard 1863.

Matr.-Nr. 1 a m. fl. af Aalegaard. Hartk.: 7 Tdr. 4 Skpr. 2 Fdkr.  $\frac{1}{4}$

Alb. Ejendomsskylden er 70,000 Kr. Brandassurance for Hovedbygning og Avlsbygninger 42,500 Kr., for Besætning 13,000 Kr., Inventar 7250 Kr. og Avl 12,000 Kr. Aarlig Ejendomsskyld Skat 77 Kr. Bidrag til Amtsrepf. Kr. 158,16. Sidste Aars Kommuneskat c. 216 Kr. Bygningerne er forsikrede i »Den alm. Brandf. f. Landb.«; Besætn., Inv. og Avl i »Danmark«. Det samlede Areal udgør 336 Tdr. Ld., deraf Ager 200, Eng 12, Kær 68, Skov 53 (hvoraf c. 42 Tdr. Ld. er beplantet og Resten Hede, der agtes beplantet), Have og Gaardsplads 3 Tdr. Ld. Gaarden drives af Ejeren.

Agermarken drives i en 8 Marksdrift. 13 Tdr. Ld. er permanent Græsgang. Jorden er let Sandmuld med Sandunderlag. Kæret er Tørvejord med Sandunderlag. Besætn. bestaar f. T. af 42 Køer, 35 Stkr. Ungkvæg og Kalve, 2 Tyre, 9 Heste, 4 Plage og Føl samt 9 Faar. Sidste Aar solgtes c. 50 Fedesvin. Kvægbesætn. vedligeholdes ved eget Tillæg og er af jydsk Race. Mælkemængden var sidste Aar gennemsn. c. 4300 Pd. pr. Ko; den leveres til Han-Herreds Andelsmejeri. Det norm. Folkehold er 1 Forkarl, 1 Røgter, 1 Staldkarl, 1 Elev, 2 Karle, 4 Piger, 2 Dreng, 2 Daglejere og i Roer og Høst Ekstramandskab.

Aalegaard Hovedbygning bestaar af 3 Fløje, opført af Grundmur med Tegltag. Avlslængerne er grundmurede og tækkede med Straa.

Af Aalegaards tidl. Ejere kan nævnes: Børglum Bispestol, Kronen, Anders Kaas c. 1640, Henr. Rantzau, Familien Marsvin, Familien Levetzau til 1796, S. Hillerup, Arent Rasmussen til 1798, A. Winther og fra 1843 Familien Hasselbalck.

**Gundestrup** i Skræm S., Øster Han-H., Hjørring A. Postforb.: Fjerritslev. Nærmeste St.: Skræm. Telef.: Bonderup Nr. 5. Gaarden ligger 2 Mil fra Løgstør og 6½ Mil fra Aalborg og Thisted. Dens nuv. Ejer er Hr. O. R. Cortsen, der er født paa Ejendommen 1849 og gift med *Agathe Hjorth*, født i Aalborg 1869. Hr. O. R. Cortsen overtog Gaarden 1871 efter sin Fader, der havde købt den 1848.

Matr.-Nr. 5 a m. fl. af Skræm. Hartk.: 8 Tdr. 6 Skpr. 3 Fdkr. Der svares i Tiende c. 20 Tdr. Korn. Ejendomsskylden er 57,000 Kr. Brandassurance for Hovedbygning 8920 Kr., for Avlsbygninger 14,000 Kr., Besætning 10,000 Kr., Inventar 10,000 Kr. og Avl 10,000 Kr. Aarlig Ejendomsskyld Skat Kr. 62,70. Bidrag til Amtsrepf. Kr. 171,72. Sidste Aars Kommuneskat 300 Kr. Bygningerne er forsikrede i »Den alm. Brandf. f. Landb.«; Besætn., Inv. og Avl i »Aalborg og Hjørring Amters Brandf.«. Det samlede Areal udgør 170 Td. Ld., deraf Ager 140, Kær 18, Skov 8, Mose 3 og Have 1 Td. Ld. Gaarden drives af Ejeren.

Agermarken drives i en 8 Marksdrift. Besætn. bestaar f. T. af 30 Køer, 30 Stkr. Ungkvæg og Kalve, 2 Tyre, 7 Heste, 4 Plage og Føl samt 2 Faar. Sidste Aar solgtes c. 40 Fedesvin. Kvægbesætn. vedligeholdes ved eget Tillæg og er af jydsk Race. Mælkemængden var sidste Aar gennemsn. c. 5160 Pd. pr. Ko; den leveres til Han-Herreds Andelsmejeri. Det norm. Folkehold er 1 Fodermester, 1 Forkarl, 2 Karle, 3 Piger og 1 Daglejer.

**Aggersborggaard** i Aggersborg S., Øster Han-H., Hjørring A. Postforb.: Fjerritslev. Nærmeste Stationer: Fjerritslev og Løgstør. Telef.: Aggersund Nr. 16. Gaarden ligger 1 Mil fra Løgstør, hvortil der er Forbindelse med Dampfærge over Aggersund. Dens nuv. Ejer er Hr. H. B. *Nørsgaard*, der er født paa Ejendommen 1859 og gift med *Anna Overgaard*, født paa Mors.

Matr.-Nr. 1 a m. fl. af Aggersborggaard. Hartk.: 30 Tdr. 6 Skpr. 3 Fdkr. 1¼ Alb. Ejendomsskylden er 122,000 Kr. Brandassurance for

Hovedbygning 17,000 Kr., for Avlsbygninger 34,400 Kr., Besætning, Inventar og Avl 63,000 Kr. Aarlig Ejendomsskyld Skat Kr. 134,20. Bidrag til Amtsrepf. Kr. 833,65. Sidste Aars Kommuneskat c. 980 Kr. Bygningerne er forsikrede i »Den alm. Brandf. f. Landb.«; Besætn., Inv. og Avl i »Danmark«. Det samlede Areal udgør 517 Tdr. Ld., deraf Ager 150, Eng 117, Kær 155, en Holm i Limfjorden 90, Have og Gaardsplads 5 Tdr. Ld. Gaarden drives af Ejeren.

Agermarken drives i en 9 Marksdrift. Jorden er Sandmuld med Lerunderlag. Besætn. bestaar f. T. af 80 Køer, 83 Stkr. Ungkvæg og Kalve, 4 Tyre, 10 Heste, 16 Plage og Føl samt 8 Faar. Sidste Aar solgtes 92 Fedesvin. Kvægbesætn. vedligeholdes ved eget Tillæg og er af jydsk Race. Mælkemængden var sidste Aar gennemsn. 4673 Pd. pr. Ko; den leveres til Aggersund Andelsmejeri. Det norm. Folkehold er 1 Forvalter, 1 Forkarl, 2 Røgttere, 1 Staldkarl, 2 Karle, 2 Piger og 3 Daglejere.

Gaardens faste Maskiner drives ved Damp.

Aggersborggaard Hovedbygning er opført af Egebindingsværk med Tegltag. Avslængerne er af Grundmur med Paptage, opførte efter Brand 1894.

Til Ejendommen hører 1 jordløst Hus samt en hollandsk Vindmølle, der drives af Ejeren.

Aggersborggaard (tidl. Aggersborg, en befæstet Borg, der afbrændtes 1441 under Bondeoprøret) ejedes i det 17. Aarh. af Slægterne Bild, Kaas og Høg, og i det 18. Aarh. af Benzon og Speitzer. Af senere Ejere nævnes: Jakob Kjellerup (1804—09), Kjærulf, Brinck-Seidelin (1838—46), Ovesen (1846—53) og Jak. Nørgaard, † 1893, hvis Enke 1903 overdrog Gaarden til sin Søn, den nuv. Ejer.

**Sønderstrupgaard** i Bejstrup S., Øster Han-H., Hjørring A. Postforb. og nærmeste St.: Bonderup, hvortil der er  $\frac{1}{2}$  Mil. Gaarden ligger 1 Mil fra Løgstør. Dens nuv. Ejer er Hr. *Lars Chr. Larsen*.

Matr.-Nr. 27 a m. fl. af Bejstrup. Hartk.: 9 Tdr. 2 Fdkr.  $\frac{3}{4}$  Alb. Der svares i Tiende c. 150 Kr. Ejendomsskylden er 54,000 Kr. Brandassurance for Hovedbygning og Avlsbygninger 28,000 Kr., for Besætning 10,000 Kr., Inventar 3368 Kr. og Avl 11,115 Kr. Aarlig Ejendomsskyld Skat Kr. 59,40. Bidrag til Amtsrepf. Kr. 173,76. Sidste Aars Kommuneskat c. 240 Kr. Bygningerne er forsikrede i »Den alm. Brandf. f. Landb.«; Besætn., Inv. og Avl i »Aalborg og Hjørring Amters Brandf.«. Det samlede Areal udgør 170 Tdr. Ld., deraf Ager 80, Eng 3, Kær 67, Skov 8, Hede 10, Have og Gaardsplads 2 Tdr. Ld. Gaarden er bortforpagtet til Hr. *Chr. Jensen Olsen*, der er født i Brøndum 1868 og gift med *Johanne Pedersen*, født i Holmsø 1872. Besætning og Inventar tilhører Ejeren. Forpagtningen omfatter hele Ejendommens Areal, med Undtagelse af et fraliggende Hedeareal.

Agermarken drives i en 8 Marksdrift, Halvdelen af Kæret i en 7 Marksdrift; Resten af Kæret er permanent Græsgang. Jorden er god, sandblandet, dyb Muld med Ler- og Klægunderlag. Besætn. bestaar f. T. af 26 Køer, 33 Stkr. Ungkvæg og Kalve, 1 Tyr, 6 Heste, 7 Plage og Føl samt 12 Faar. Sidste Aar solgtes c. 70 Fedesvin. Kvægbesætn. vedligeholdes ved eget Tillæg og er af jydsk Race. Mælkemængden var sidste Aar gennemsn. c. 4500 Pd. pr. Ko; den leveres til Aggersund Andelsmejeri. Det norm. Folkehold er 1 Forkarl, 1 Røgter, 3 Karle, 2 Piger og 1 Daglejer.

Sønderstrupgaard Hovedbygning er af Grundmur med Paptag. Avslængerne er ligeledes af Grundmur, tækkede med Straa. V. for Gaarden ligger et Tørvehus og en Smedie.

Til Ejendommen hører Bejstrup Kro med c. 10 Tdr. Ld.; Krogaarden er bortforpagtet.

**Tanderupgaard** i Bejstrup S., Øster Han-H., Hjørring A. Postforb. og nærmeste St.: Bonderup. Gaarden ligger c. 1 Mil fra Løgstør. Dens nuv. Ejer er Hr. *Eduard Vilhelm Theodor Stender*, der er født paa Conradsminde 1854 og gift med *Mathilde Foldager*, født i Gravlev 1865. Af tidl. Ejere kan nævnes Vilhelm Christensen og Ernst Stender, af hvem den nuv. Ejer købte Gaarden 1900.

Matr.-Nr. 1 m. fl. af Tanderup. Hartk.: 7 Tdr. 5 Skpr. 2 Fdkr.  $\frac{3}{4}$  Alb. Der svares i Tiende c. 12 Tdr. Korn. Ejendomsskylden er 55,000 Kr. Brandassurance for Hovedbygning 7000 Kr., for Avlsbygninger 18,000 Kr., Besætning 14,500 Kr., Inventar 11,500 Kr. og Avl 14,000 Kr. Aarlig

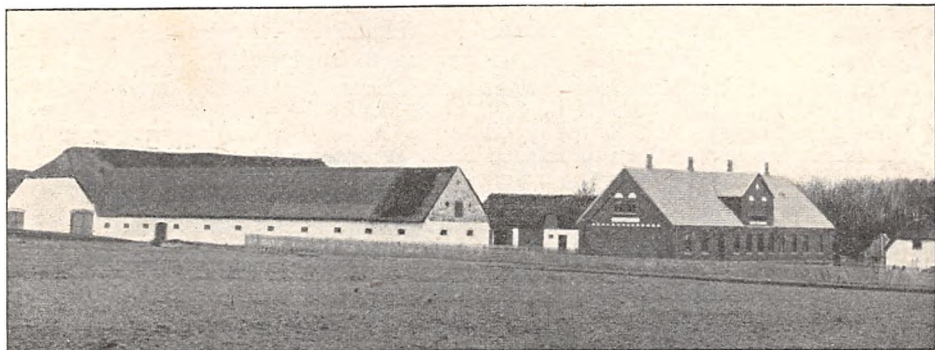

Tanderupgaard.

Ejendomsskyld Skat Kr. 60,50. Bidrag til Amtsrepf. Kr. 152,30. Sidste Aars Kommuneskat c. 200 Kr. Bygningerne er forsikrede i »Den alm. Brandf. f. Landb.«. Det samlede Areal udgør 185 Tdr. Ld., deraf Ager 141, Eng 2, Kær 40, Have og Gaardsplads 2 Tdr. Ld. Gaarden drives af Ejeren.

Agermarken drives i en 8 Marksdrift med: 1. Halvbrak, 2. Rug, 3. Roer, 4. Byg, 5. Havre, 6., 7. og 8. Kløver og Græs. Besætn. består f. T. af 30 Køer, 32 Stkr. Ungkvæg og Kalve, 1 Tyr, 6 Heste, 6 Plage og Føl samt 10 Faar. Sidste Aar solgtes c. 40 Fedesvin. Kvægbesætn. vedligeholdes ved eget Tillæg. Mælkemængden var sidste Aar gennemsn. c. 5500 Pd. pr. Ko; den leveres til Aggersund Mejeri. Det norm. Folkehold er 1 Fodermester, 1 Forkarl, 2 Elever, 2 Karle og 3 Piger.

Tanderupgaard Hovedbygning og Hestestald er opførte 1902 af den nuv. Ejer; de øvrige Bygninger er ligeledes hovedsagelig nye.

**Oxholm** i Øland S., Øster Han-H., Hjørring A. Postforb. og nærmeste St.: Halvrimmen. Telef.: Brovst Nr. 9. Gaarden ligger 4 Mil fra Nørresundby. Dens nuv. Ejer er Hr. Kammerherre, *Grev Hendrik Bille-Braheselby* til Steensgaard, Stamherre til Grevskabet Brahesminde, født 1870 og gift med *Ellen Basse Fønss*, født 1876.

Matr.-Nr. 1 a m. fl. af Oxholm. Hartk.: 39 Tdr. 2 Skpr. 2 Fdkr.  $2\frac{3}{4}$  Alb. Tiendefri Hovedgaardsjord. Ejendomsskylden er 280,000 Kr. Brandassurance for Hovedbygning 58,540 Kr., for Kirken 47,080 Kr., Avlsbygninger 69,917 Kr., Besætning 40,500 Kr., Inventar 15,000 Kr. og Avl 40,000 Kr. Aarlig Ejendomsskyld Skat 308 Kr. Bidrag til Amtsrepf. Kr. 791,30. Sidste Aars Kommuneskat c. 1200 Kr. Bygningerne er forsikrede i »Den

alm. Brandf. f. Landb.«; Besætn., Inv. og Avl i »Danmark«. Det samlede Areal udgør 924 Tdr. Ld., deraf Ager 500, Eng 274, Holme i Fjorden 64, Græsningsjord langs Fjorden 80, Have og Park 6 Tdr. Ld. Avlsgaarden er bortforpagtet til Hr. *Chr. Pedersen*, der er født i Storehedinge Landsogn 1869 og gift med *Elisabeth Nielsen*, født i Skovby v. Horsens 1874. Besætning og Inventar tilhører Ejeren.

Agermarken, som bestaar af 8 Marker à 40 Tdr. Ld. paa Hovedgaarden, og 9 Marker à 20 Tdr. Ld. til den under Forpagtningen hørende Afbyggergaard Clausholm, drives paa Hovedgaarden i en 8 Marksdrift med: 1. Brak, 2. Rug, 3. Roer, 4. Byg, 5. Havre, 6., 7. og 8. Kløver og Græs, og paa Clausholm ligeledes i en 8 Marksdrift med: 1. Brak, 2. Byg, 3. Roer, 4. Blandsæd, 5. Havre, 6., 7. og 8. Kløver og Græs. 1 Mark er permanent Græsgang. Jorden er let Sandmuld med Sandunderlag, paa Clausholm nærmest Kærjord. Besætn. bestaar f. T. af 100 Køer, 80 Stkr. Ungkvæg og Kalve, 10 Tyre, 22 Heste samt 30 Faar. Sidste Aar solgtes c. 120 Fedesvin. Alle Ungkreaturerne opdrættes og græsses paa Clausholm.



Oxholm.

Kvægbesætn. vedligeholdes ved eget Tillæg. Mælkemængden var sidste Aar gennemsn. c. 5300 Pd. pr. Ko; den leveres til Øland Andelsmejeri. Det norm. Folkehold er 1 Fodermester, 1 Forkarl, 3 Elever, 10 Karle, 6 Piger, 6 Daglejere og i Høsten Ekstramandskab.

Gaardens faste Maskiner drives ved Damp.

Oxholm smukke Hovedbygning bestaar af 3 Fløje, hvoraf den nordlige er den gamle Klosterkirke, den sydlige er fra samme Tid som Kirken og altsaa Rester af den gamle Klosterbygning. Vestfløjen er delvis ombygget efter Brand 1870. Avlsgaarden ligger i en Firkant; de to Fløje er af Egebindingsværk, de øvrige er opført 1901 af Grundmur med Paptage.

Oxholm Skovdistrikt har et samlet Areal af 789 Tdr. Ld., deraf 300 Bøg, 200 Gran og 289 Tdr. Ld. El og Birk. Skovens Ejendomsskyld er 171,000 Kr. Distriktets Skovrider er Hr. A. *Hvalsoe*.

Til Ejendommen hører 2 jordløse Huse og en hollandsk Mølle samt Oxholm Kirketiende med en aarlig Ydelse af 75 Tdr. Korn.

Oxholm er opstaaet af Ø Kloster, der efter Reformationen gik over til Kronen og derefter pantsattes til forskellige Adelsmænd indtil 1573, da Frederik II overlod det

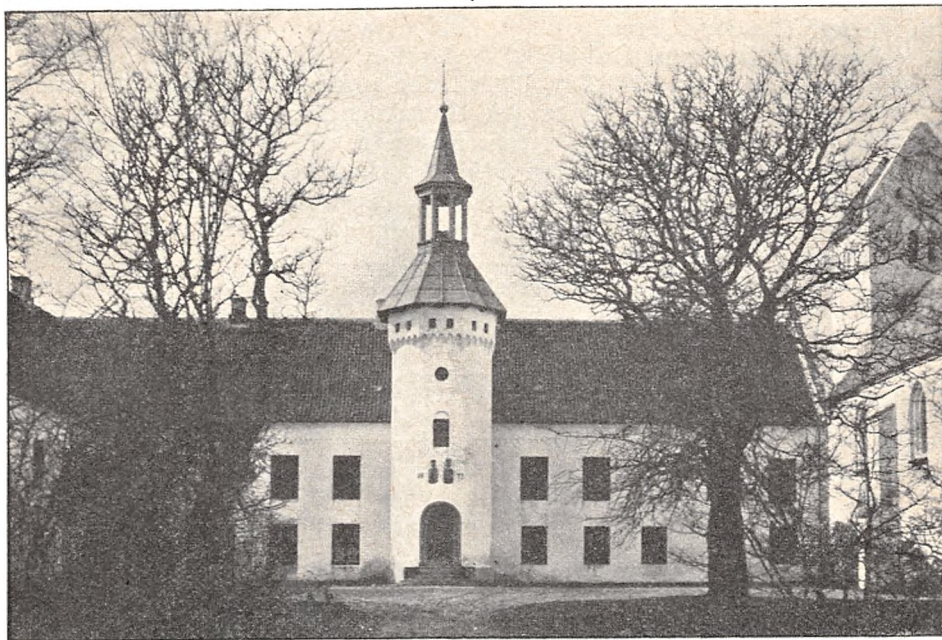

Oxholm Hovedbygning.

til Frands Banner, efter hvis Hustru, Anna Oxe, Klosteret fik Navnet Oxholm. Af senere Ejere nævnes: Slægterne Due, Friis, Seefeld og Levetzau fra 1668, S. Hille-  
rup, O. T. Lange fra 1797, S. P. F. Skeel fra 1814, N. Rasch fra 1827, H. P. Nielsen,  
N. Nyholm fra 1847, C. J. Sønnichsen, C. F. H. Goedecke (1860—65), Henri Neer-  
gaard og Otto Skeel fra 1887, af hvem den nuv. Ejer købte Gaarden 1906.

**Hvolgaard** i Øland S., Øster Han-H., Hjørring A. Postforb.: Øland. Nærmeste St.: Halvrømmen. Gaarden ligger 4½ Mil fra Aalborg. Dens nuv. Ejerinde — hvis afdøde Mand købte Hvolgaard 1872 — er Enkefru *Nielsine Hornemann*, der er født paa Vilsbæksminde i Brovst S. 1849. Af tidl. Ejere kan nævnes W. Schön og derefter Niels Jensen.

Matr.-Nr. 2 a m. fl. Hartk.: 7 Tdr. 6 Skpr. 3 Fdkr. 1 Alb. Der svares i Tiende 18 Tdr. Byg. Ejendomsskylden er 55,000 Kr. Brandassurance for Hovedbygning 2592 Kr., for Avlsbygninger 13,930 Kr., Besætning 12,435 Kr., Inventar 6345 Kr. og Avl 10,620 Kr. Aarlig Ejendomsskyld Skat Kr. 60,50. Bidrag til Amtsrepf. 170 Kr. Sidste Aars Kommuneskat c. 295 Kr. Bygningerne er forsikrede i »Den alm. Brandf. f. Landb.«; Besætn., Inv. og Avl i »Aalborg og Hjørring Amters Brandf.«. Det samlede Areal udgør 143 Tdr. Ld., deraf Ager 100, Eng 20, Kær 15 og Hede 8 Tdr. Ld. Gaarden drives af Ejerinden med Sønnen, Hr. *J. Hornemann*, som Bestyrer.

Agermarken drives i en 8 Marksdrift med: 1. benyttet Brak, 2. Rug, 3. Roer, 4. og 5. Vaarsæd, 6., 7. og 8. Kløver og Græs. Besætn. bestaar



2 Mil fra Hjørring. Dens nuv. Ejer er Hr. *Chr. Jensen-Aas*, der er født paa Ejendommen 1866 og gift med *Agnes L. Weimann*, født paa Mølgaard 1877.

Matr.-Nr. 1 a m. fl. af Aas. Hartk.: 17 Tdr. 6 Skpr. 2 Fdkr. 2½ Alb. Der svares i Tiende Kr. 35,50. Ejendomsskylden er 140,000 Kr. Brandassurance for Hovedbygning 23,170 Kr., for Avlsbygninger 40,796 Kr. Aarlig Ejendomsskyld Skat Kr. 150,92. Bidrag til Amtsrepf. Kr. 358,14. Sidste Aars Kommuneskat Kr. 992,74. Bygningerne er forsikrede i »Den alm. Brandf. f. Landb.«; Besætn., Inv. og Avl i »Danmark«. Det samlede Areal udgør 726 Tdr. Ld., deraf Ager 360, Eng 20, Kær 60, Skov 130, Hede 150, Have, Park og Gaardsplads 6 Tdr. Ld. Gaarden drives af Ejeren.

Ågermarken drives i en 8 Marksdrift. Engen er Tørveeng; der fabrikeres til Salg aarlig c. 1½ Million Tørv. Besætn. bestaar f. T. af 110 Køer, 40 Stkr. Ungkvæg og Kalve, 5 Tyre, 18 Heste samt 4 Faar. Sidste Aar solgtes 100 Fedesvin. Kvægbesætn. vedligeholdes ved eget Tillæg og er af blandet Herkomst. Mælkemængden var sidste Aar gennemsn. c. 6130 Pd. pr. Ko; den leveres til Rønnebjerg Mejeri. Det norm. Folkehold er 1 Forvalter, 1 Fodermester, 1 Forkarl, 9 Karle, 6 Piger, 8 Daglejere og i Roer og Høst Ekstramandskab.

Gaardens faste Maskiner drives delvis ved Damp.

Aas Hovedbygning bestaar af 3 teglhængte Fløje. Avlslængerne er for en stor Del opførte efter Brand 1894 af Grundmur med Spaantage.

Til Ejendommen hører 6 Huse, hver med 5 Tdr. Ld.

Aas tilhørte c. 1400 Aase Eskildsdatter. Af andre Ejere kan nævnes Slægterne: Kaas, Buchwaldt, Rodsten og Bille.



f. T. af 36 Køer, 27 Stkr. Ungkvæg og Kalve, 3 Tyre, 6 Heste, 4 Plage og Føl samt 8 Faar. Sidste Aar solgtes 52 Fedesvin. Kvægbesætn. vedligeholdes ved eget Tillæg og er af jydsk Race. Mælkemængden var sidste Aar gennemsn. c. 6000 Pd. pr. Ko; den leveres til Øland Andelsmejeri. Det norm. Folkehold er 1 Fodermester, 1 Forkarl, 3 Karle og 3 Piger.

Gaardens faste Maskiner drives ved Petroleumsmotor.

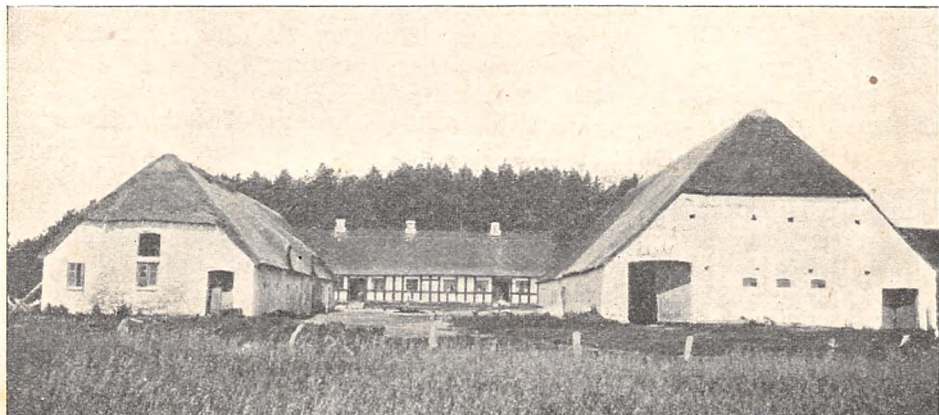

Hvolgaard.

Hvolgaard Hovedbygning er meget gammel, bygget af Bindingsværk. Avslængerne er opførte af svære Kampesten og alle straatækte.

**Aas** i Taars S., Børglum H., Hjørring A. Postforb.: Taars. Nærmeste Stationer: Hjørring og Vraa. Telef.: Rønnebjerg Nr. 3. Gaarden ligger

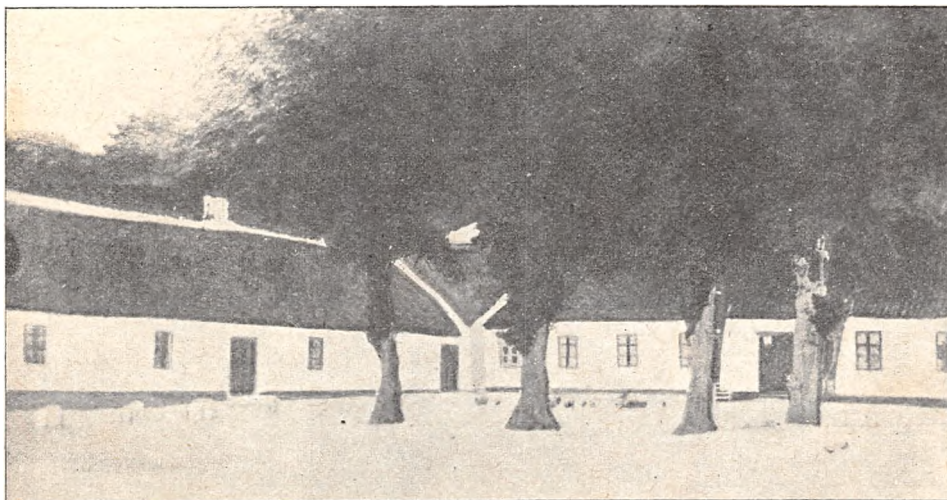

Aas.

