



# Danskernes Historie Online

Danske Slægtsforskeres Bibliotek

## Dette værk er downloadet fra Danskernes Historie Online

**Danskernes Historie Online** er Danmarks største digitaliseringsprojekt af litteratur inden for emner som personalhistorie, lokalhistorie og slægtsforskning. Biblioteket hører under den almennyttige forening Danske Slægtsforskere. Vi bevarer vores fælles kulturarv, digitaliserer den og stiller den til rådighed for alle interesserede.

### Støt Danskernes Historie Online - Bliv sponsor

Som sponsor i biblioteket opnår du en række fordele. Læs mere om fordele og sponsorat her: <https://slaegtsbibliotek.dk/sponsorat>

### Ophavsret

Biblioteket indeholder værker både med og uden ophavsret. For værker, som er omfattet af ophavsret, må PDF-filen kun benyttes til personligt brug.

### Links

Slægtsforskeres Bibliotek: <https://slaegtsbibliotek.dk>

Danske Slægtsforskere: <https://slaegt.dk>



STAMTAVLE OVER  
SLÆGTEN BALSLEV

STAMTAVLE  
OVER  
HAARSLEVGRENEN AF  
SLÆGTEN BALSLEV

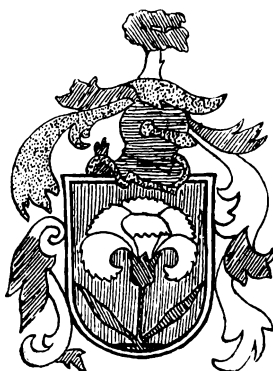

Udarbejdet af

Lars Chr. Balslev,  
Erikshaab.

og

Birgitte Balslev,  
Odense.

Trykt som Manuskript.

ODENSE  
ODENSE AMTS BOGTRYKKERI  
1939

Titelvignetten forestiller Familiens Mærke, en hvid Nellike paa rød Grund, saaledes som det første Gang findes paa Amtsforvalter Rasmus Andersens Ligsten i St. Knuds Kirke i Odense.

## FORORD

Hermed udsendes den nye Udgave af Stamtavle over Haarslev-Grenen af Slægten Balslev.

I en Indledning har vi ønsket at give noget af de første Slægtleds Historie, før Slægten spaltede sig i de tre Grene, og vi har ønsket at give det væsentlig med de gamles egne Ord, for at de selv i deres gammel-dags troskyldige Sprog kan fortælle os om »Slægtens gamle Vej«. — Derefter gives ligesom i Udgaven 1917 en Redegørelse for de tre Slægtsgrene og for de forskellige Grupper indenfor Haarslevgrenen. — Og endelig meddeles et Uddrag af Pastor Sofus Balslevs Tale ved Afsløringen af Mindestenen for Balslev-Slægten's Stamfædre.

Med Hensyn til Stamtavlens Ordning følges samme Princip som i Stamtavlen 1917 med Tillæg; Slægtleddenes Nr. med Romertal, udgaaende fra Anders Rasmussen som I, bibeholdes, og det tilføjede Arabertal angiver Rækkefølgen indenfor det enkelte Slægtled. De fortløbende Nr., som maa forandres i hver ny Udgave, har vi ment at maatte opgive, men i Registret vil, foruden Slægtled og det dertil hørende Nr. ogsaa Sidetallet blive angivet, hvorved Orienteringen formentlig vil blive lettere end i de tidligere Udgaver.

Foruden Oversigtstavlen over Haarslev-Grenen gives ogsaa en Oversigtstavle over hver af de fire Grupper.

Vor Henstilling om at indsende Billeder til Clichering, særlig af Slægtled VIII, samt Fortegnelse over, hvad man maatte ligge inde med af Slægtsminder, er kun delvis bleven fulgt, saa baade Billedstoffet og Fortegnelsen maa blive ufuldstændige.

Vi bringer hermed en hjertelig Tak til alle, der har støttet Udgivelsen af den nye Udgave ved Indsendelse af Oplysninger, Billeder og Pengebeløb.

Ved Indsamlingen til Istandsættelse af det gamle Gravsted paa Haarslev Kirkegaard indkom ialt Kr. 68,15, og Gravstedet er nu sat i Stand. Regnskab og nærmere Redegørelse vil blive tilsendt Bidragyderne.

Udgiverne.



INDKØRSEL TIL HAARSLEV PRÆSTEGAARD

Hovedkilden til Balslev-Slægtens ældste Historie er et gammelt Haandskrift. Det foreligger i forskellige Eksemplarer; hvilket — eller om overhovedet noget — af dem er Originalen, er det ikke lykkedes at afgøre. Forfatteren maa være en Søn af Sognepræst til Tommerup-Brylle **Rasmus Balsløw** (1719—79), maaske en af de to Sønner, der efter hinanden blev hans Efterfølgere: **Jens Balsløw** (1749—1824) og **Jørgen Carstens Bloch Balsløw** (1758—1800). Sandsynligvis er det forfattet c. 1780, det sidste Aarstal, som anføres, er 1777. Det gamle Haandskrift foreligger trykt som Manuskrift (Odense 1882), og i det trykte Hefte er tilføjet Sognepræst til Haarslev Konsistorialraad Rasmus Balslevs (1762—1840) Levnedbeskrivelse efter hans egenhændige Optegnelser, sluttet 1838, to Aar før hans Død.

Det gamle Haandskrift indeholder iøvrigt:

1. en Stamtavle over »Anders Rasmussen i Balsløw i Fyen hans Descendentere, fornemmelig hans Søns Rasmus Andersens«.
2. Professor ved Gymnasiet i Odense Lauritz Lujas Levnedbeskrivelse »Min Faders Sl. Morfaders Laurids Lujas, hans Vita efter en af den Sl. Mand selv og egenhændig derom forfattet og antegnet Efterretning, som han har forfattet Anno 1711, da Pesten grasserede«.
3. Sognepræst i Tommerup Rasmus Balsløws, »min Fader Rasmus Balsløws«, Slægtsregister med Oplysninger om »hans Sl. Morfaders Fader Doctor Christian Henrich Luja\*« og om hans Sl. Mormoder Catharina Stud«\*\*).
4. Sognepræst i Tommerup Mag. Jens Balsløws Levnedsløb »min Farfaders Magister Jens Balsløws Curriculum Vitæ« — og endelig
5. Nærmere Oplysninger om Amtsforvalter i Odense Rasmus Andersen »min Faders Farfader Sl. Rasmus Andersen«.

Log II Det fortælles her, at »**Rasmus Andersen** er født i Balsløw By i Fyen Anno 1656, hvor hans Fader **Anders Rasmussen** i den strax paafølgende svenske Krig blev ruineret og i Armød gik fra Gaarden med 2de Døtre og denne Søn, som da var ikkun 3 a 4 Aar gammel, for hvilken Faderen har i sine tunge Omstændigheder baaret den kjærlige Omhu, at han har faaet ham oplært til at læse, regne og skrive og siden ved Guds Forsyn til at tjene for sit Brød paa Odense Amtstue hos Sl. Borgmester og Amtsforvalter over Odense og Ruggaards Amter Jens Eriksen, i hvilken Tjeneste han ved Guds Naade har opført sig og ved hans Forsyn hos sin Principal fundet den Yndest, at han omsider med kongl. Allernaadigst Tilladelse og Bestalling oplod Amtsforvalter Tjenesten for ham »som ventelig er skeet faa Aar før velbemeldte Borgmester Jens Eriksens Død, som indfandt sig Anno 1689, 21. Decbr.«

Rasmus Andersen blev <sup>22</sup>/<sub>8</sub> 1688 gift med **Maria Elisabeth Bang**, f. <sup>15</sup>/<sub>11</sub> 1670 »Datter af Hr. Hans Bang, Præst i Særsløw og Provst i Skoulbye Herred (som var en Søn af Doctor Niels Bang, første Biskop i Fyens Stift efter Suveraniteten) i hvilket Ægteskab Gud har velsignet dem med 4 Børn. 1) En Søn Jens Balsløw, min Farfader. 2) En Søn Hans Bang Balsløw, f. 1699 d. 26. Martii, død s. A. 14. Novbr. 3) En Datter Anna Balsløw, f. 1701, 13. Junii, kom siden, Aar 1719 i Ægteskab med Sl. Lauge Lund«, Svigerfaderens Efterfølger i Amtsforvalter Embedet. »4) En Datter Marie Cathrine Balsløw, f. 1703, 5. Martii, g. m. Kommerceraad Steen Jørgensen til Aunsberg. Deres Ægteskab velsignede Gud med 10 Børn, og af dem 3 Døtre i Ægteskab med Præster i Jylland«. Den ene af disse Døtre Anna Steensdatter blev g. m. Hans Curtz, Sognepræst til Darum-Bramminge, og Mormoder til Steen Steensen Blicher.

\*) Prof. Lauritz Lujas Fader, Assessor Dr. med. Chr. Henr. Luja i Ægteskab med Abigail Lauritzdatter, Datter af Lauritz Jacobsen (Hindsholm) „sidste Biskop i Fyens Stift før Suveraniteten“ (1600 -1663).

\*\*\*) Prof. Lauritz Lujas Hustru Cathrine Stoud (Stud), Datter af Stiftsprovst i Odense, senere Biskop Christianssand, Mag. Ludvig Stoud (1649--1705).



Rasmus Andersen døde  $\frac{5}{11}$  1718, hans Hustru allerede  $\frac{3}{8}$  1705. De blev begravet i St. Knud, hvor en Mindetavle er ophængt i Vaabenhuset:

Her under disse Steen  
sig hvile deres Been,  
som vare  
elskelige udi Lifvet,  
men  
adskille ved Døden,  
døg  
igjen samles i Grafven  
nemlig den høyagtbare og velfornemme Mand

**Rasmus Andersøn**

født udi Balsløf Aar 1656 d. 12. Marts, var H. K. M.s  
Amtsforvalter i Ottense og Ruggaards Amter i 30 Aar.  
Døde i Ottense Aar 1718 d. 5. Novbr. i hans Alders 64 Aar  
tilligemed sin salige Kiæreste, dend  
ærbare og dydfulde Matrone

**Maria Elisabeth Bang**

født udi Særsløf Præstegaard 1670 d. 15. Novbr., lefvede  
i et kjært og med 4 yndige Børn velsignet Ægteskab  
udi 17 Aar, døde udi Barnsnød udi Ottense Aar 1705  
dend 3. August i hendes Alders 34 Aar og 9 Maaneder.



**Jens Balsløw**

- III Den ældste Søn **Jens Balsløw** (1690—1761) fortæller i sit Curriculum Vitæ, at han blev »holdt under privat Information indtil 1706, da jeg kom i Gymnasiet, var der i 2de Aar og deponerede 1708, Aaret efter sustenterede Examen Philosophicum og tog Bacalaureigraden. Anno 1710 d. 19. Maj sustenterede Exam. Theologicum, Anno 1713 den 2. Februarii, prædikede for Dimis. Ubique reportato Characterere laudabili. Samme Aar kaldet til Tommerup og Brylle Menigheders Præsteembede og dertil ordineret 1715 d. 9. Octbr. og indsat 2. Novbr.«



TOMMERUP PRÆSTEGAARD OG KIRKE

»Anno 1715 d. 5. Decbr. kom jeg i Ægteskab med Mag. Tommerups\*) ældste Datter **Anna Medea Tommerup**. Anno 1717 behagede det Gud ved en salig, men for mig sørgelig Død at bortkalde denne min kjære Ægtefælle, en ganske kort Tid efter at hun var forløst med en dødfødt Søn. Saa kort som dette Ægteskab var, saa kjærligt var det og, at jeg til hendes Æreminde kan melde, at hun hverken i Ord eller Omgjængelse overtraadte den Kjærligheds Pligt, hvormed hun var mig forbunden.

Det behagede Gud igjen Anno 1718 d. 16. August at læge dette Saar ved at tilføje mig en kjær Ægtefælle i Professor Lujas ældste Datter **Maria Sophia Luja**, hvis yndige Skabning og oprigtige Omgjængelse jeg stedse holder i kjærligt Æreminde. Vores Ægteskab velsignede Gud med 6 Børn nemlig: 1) Rasmus Balsløw, f. Anno 1719 d. 16. September i Odense i mine Sl. Svigerforældres Hus. 2) Lars Luja Balsløw, f. samme Sted Anno 1722 in Decembri. 3) Hans Balsløw, f. i Tommerup Præstegaard Anno 1724 in Decembri. 4) Cathrine Stoud Balsløw, f. samme Sted 1726 d. 2. Februar. 5) Anna Medea Balsløw, f. samme Sted 1728 d. 28. September. 6) Jens Balsløw, f. samme Sted Anno 1730 in Junio, døde samme Aar i Børnekopperne d. 30. Oktober.

Det følgende Aar behagede det den allene viise, men derhos naadige Gud paany at saare mit Hjerte ved en kjær Ægtefælles Død, idet han d. 24. August efter en 6 Ugers foregaaende Svaghed bortkaldte ved en salig Død min elskeligste Hustru fra mig og vore 5 uopdragne Børn.

Efter 3 Aars Enkesæde kom jeg igjen efter Guds Forsyn i Ægteskab med Sr. Rasmus Simonsen, Kjøbmand i Randers, hans ældste Datter

\*) Formanden i Embedet.

**Marianna Simonsen** Anno 1734 d. 5. Novembri, hvorved Guds naadige Raad ej allene tilføjede mig en trofast Medhjælp til de Børns Opdragelse, som han i forrige Ægteskab havde givet mig, men og velsignede dette mit sidste Ægteskab med en Datter, som fik det Navn Maria Sophia, blev født 1736 d. 4. Julii, men opnaaede ikkun 1 Aars Alder i denne Verden indtil d. 30. Julii 1737.

Anno 1750 d. 24. Junii behagede det atter Gud at lade mig 3die Gang erfare den Sorrig, som en kjær Ægtefælles Død kan forårsage, siden hvilken Tid han ogsaa Aar efter andet har behaget alt mere og mere at lade mig erfare de Skrøbeligheder og den Almægt, som Alderdommen fører med sig. I hvilken han saavel som i min foregaaende Livstid har ladet mig nyde mange Prøver af sin faderlige Kjærlighed og uforskyldte Naade.

I min Barndom gav hans Kjærlighed mig 2de kjendelige Prøver paa hans naadige Varetægt. 1) I min Alders 6te Aar, da jeg var hos min Sl. Morfader Hr. Hans Bang i Særsløv, og der samme Tid og Sted logerede en Ljeutenant fra Norge, som var Ejere af Kirken, og samme som en Elskere af Geværh preparerede sin Flindt til at skyde en Høg, som havde indfunden sig iblandt Duerne, skeedte det, at da han vilde lukke Panden til over fæng Kruddet, gik Flinten af, og Skuddet rammede en Pige, som fejede Gulvet, og afskjød en Deel af begge hendes Læber og Tænder; jeg som et umyndigt Barn, der var elsket af samme Ljeutenant, løb hos ham paa Gulvet og blev ved Guds bevarende Naade beskjermet og uskad, da Skuddet passerede lige tæt forbi mig. — Min Sl. Morfader, som hørte det usædvanlige Skud, kom løbende ind i Kammeret og blev begejnet af Ljeutenanten i Døren, som sagde til ham: Det er ikke Barnet, hvorpaa han fik at se Pigen, som laa paa Gulvet, og strax føjede Anstalt, at en Chirurgus blev hentet fra Odense, som tog sig hende an og bragte hende til nogenledes Restitution, at hun derefter lærte at væve, hvormed hun i mange Aar ernærede sig til hendes Død.

2) I min Alders 9de Aar, da jeg efter min Sl. Morfadere Død var kommen ud til mine Sl. Forældre i Odense, skeedte det en Søndag Eftermiddag, at nogle af Byens Børn kom at besøge mig, og da der i mine Sl. Forældres Hauge var en Dam, som var paa den Tid overlagt med Iis, fik vi i Sinde med hverandre at brække Iisen ved Landsiderne, for at skyde den fra den ene Side til den anden; her skeedte det, da jeg vilde støde Iisen i Stykker og havde ikke Kraft nok dertil, gled Stangen paa Iisen, idet jeg stødte, og ved det samme slap mig af Haanden. Der var slagen Pæle om Dammen, og mellem hver 2 Pæle en Lægte. Den Lægte som jeg stod ved, var ikke saa stærk, og jeg ikke saa klog, at jeg jo mente, at jeg kunde bøje mig over den for at faa fat paa Stangen, men Lægten gik i Stykker, og jeg faldt ud og ved mit Fald slog Iisen i Stykker, og jeg gik under den til Bunds. Jeg kan endnu tydelig erindre, hvor Vandet med en buldrende Lyd hørtes for mine Øren, og den grønne Farve saas for mine Øjne. To af de forsamlede Børn, som vare mine Skole Camme-

ratere, bleve til Stede, da de andre løb hjem hver til sit; den ene af disse var yngre end jeg, hvilken jeg hørte gav et ynkeligt Jammer-Skrig af sig, der han saae, jeg faldt i Vandet; den anden som var noget ældre end jeg, søgte strax det Sted, hvor jeg faldt ud, og da der stod een af de før omtalte Pæle, holdt han sig fast ved den og lod sine Been gaae need i Vandet; da han mærkede, jeg fik fat i det eene, trækkede han det til sig og mig med, som holdt fast ved Benet.

Jeg har ikke uden taknemmelig Erindring kunnet tænke derpaa og prise min trofaste Frelser, som opvakte denne Hjælp, thi af egen Movement havde han ikke ellers kunnet finde paa den Maade at redde mig.

Ved samme Lejlighed jeg ikke kan forbiegaae at melde, at den Ægtefælle, som Guds Forsyn siden behagede at tilløje mig, og som efter hans Raad skulde være Moder til den Slægt, som jeg kan vente at efterlade mig i Verden, nemlig den anden af mine Sl. Hustruer, behagede han at viise lige øyensynlig Prøve af sin faderlige Beskjermelse, idet hun som Barn faldt af sin Ammes Arm ud af et Vindue fra anden Etage ned paa Stenbroen i Strædet ved den Gaard i Vester Gade i Odense, som min Sl. Svigerfader Professor Luja da boede udi. Han gik selv samme Tid og taledede med en Mand i Stuen neden under og saae til sin Forskrækkelse Barnet at fare ned forbi Vinduet men fandt desmere Aarsag med Forundring at priise Herrens Hjælp, da han kom ud og fandt hende uskadt.

Vores endnu levende 5 Børn, af hvilke Gud har alt behaget at lade mig opleve 16 Børnebørn, vil med deres, som jeg haaber og ønsker, endog efter min Bortgang tage Anledning heraf til ej allene med en troende Taknemmelighed ofte at erindre sig den naadige Bevaring, som derved er dem og deres Slægt vederfaaret, men og i alle Ting at fortroe sig Herren som en med os i Christo forsonet Fader og blive ubevægelige ved ham.

Tyende Gange har den samme naadige Gud viist mig sin Bevaring i Ilds Vaade, siden jeg kom til at boe her i Tommerup Præstegaard, begge Gange om Natten, da jeg med mine kunde vistnok have indebrændt, havde ikke den Israels Vægter, som ikke sover eller slumrer, selv bevaret os. Saaledes var dette den ene Gang mærkeligt, at der i tvende Nætter og Dage havde været Ild tændt i mit Hus i et lidet forloret Skillerum næst ved min Kølle, som i de samme Dage havde givet os megen Eftertanke ved en Lugt og Røg i Værelserne, som var saa subtil, at Øjet ikke kunde se den, men allene Lugten gjøre den mærkelig for os — indtil den sidste Aften mod Sengetid, da det behagede Gud, at aabenbare os den Ild, som vist nok samme Nat vilde ellers være brudt løs tilfulde og lagt Huset med os i Aske. Den samme naadefulde Gud og al Barmhjertigheds Fader, som har ført mig gennem Ild og Vand til at vederkvæges, han give mig fremdeles sin Naade til at leve bestandig i min Frelser Jesu Samfund den øvrige Tid, som hans Forsyn har tiltænkt mig her i Verden, og indlade mig omsider af Naade til sin Glæde og Salighed i Himlen! Amen.«

Af Bemærkningen om de 16 Børnebørn kan vi vide, at Jens Balsløw

har skrevet sit Curriculum Vitæ tidligst 1758. Han havde da allerede tildels trukket sig tilbage fra Embedets Gerning, idet han for 4 Aar siden havde faaet sin Søn til Kapellan og Efterfølger »adjunctus cum spe successionis«, og han døde faa Aar efter: 1761.

Et Barneportræt af Jens Balsløw, smukt malet af ukendt Kunstner og gengivet Side 9, ejes af Harald Balslev, Roskilde. Det kan vel være fra 9—10 Aars Alderen, altsaa fra den Tid, da han af en behjertet Kammerat blev reddet fra Druknedøden. Kopi ved Johanne Balslev f. Amt.



TOMMERUP PRÆSTEGAARD RESTAURERET

De 5 overlevende Børn var altsaa alle af andet Ægteskab, med Maria Sophia Luja. Gennem disse 5 Børn fik han 33 Børnebørn, af hvilke kun 3 nu har Efterkommere i Balslev-Slægten. Slægten har dermed delt sig i 3 Grene.

Jens Balsløws ældste Søn **Rasmus Balsløw** (1719—79) blev Faderens Eftermand som Sognepræst til Tommerup-Brylle. Fra ham nedstammer de to af Slægtens Grene, nemlig:

### 1. Den sjællandske Gren,

der nedledes gennem hans Søn, Kammerraad **Jeremias Frederik Reuss Balsløw** (1755—1840), Amtsforvalter for Kronborg Distrikt med Bolig paa Esrom Kloster. Efter sin Afsked boede han i Fredensborg til sin Død. Indenfor denne Gren af Slægten skrives Familienavnet altid Balsløw. Ingen enkelt Livsstilling er særlig fremherskende, en betydelig Del af Medlemmerne har været bosat paa Sjælland og i København.

## 2. Tommerup-Grenen,

der nedledes gennem en yngre Søn af Rasmus Balsløw, **Jørgen Carstens Bloch Balsløw** (1758—1800). Han blev Præst og efterfulgte i 1786 sin ældste Broder som Sognepræst i Tommerup-Brylle, den 4. i Rækkefølge af samme Slægt. Inden for denne Gren skrives Familienavnet forskelligt, i ældre Tid hyppigst Balsløw, senere hyppigst Balslev. Medlemmerne af denne Gren har for en stor Del været Haandværkere og haft hjemme i Midtffyen.

Jens Balsløws næstældste Søn, **Lauritz Luja Balslev** (1722—1792) blev Præst, først i Guldbjerg-N. Sandager, senere i Nabosognet Haarslev, og fra ham nedstammer gennem Sønnen og Efterfølgeren **Rasmus Balslev** (1762—1840)

## 3. Haarslev-Grenen,

den yngste og talrigste Gren af Slægten. Familienavnet skrives her altid Balslev. Medlemmerne har for en stor Del været Præster, særlig i Nordffyen, og i Haarslev var gennem 125 Aar (1778—1903) fire Balslever (Fader, Søn, Sønnesøn og Sønnesøns Søn) Sognepræster i Rækkefølge. Alle nulevende Præster og theologiske Kandidater af Slægten og Navnet 14 i Tallet ligesom i 1917 — hører til denne Gren.

Af Rasmus Balslevs 8 Børn fik 4 Sønner atter Børn, og saaledes kan der indenfor Haarslev-Grenen skelnes mellem 4 Grupper: *Haarslev, Særslev, Ribe og Skydebjerg Gruppen*. Den anden af disse Grupper har vi opkaldt efter Særslev Præstegaard, fordi Børnene i denne Gruppens første Slægtled efter Faderens (VI 4) tidlige Død i en Aarrække havde deres Hjem hos deres Morfader Præsten Benjamin Sidenius i Særslev. Børnene fik netop Tilnavnet Særslev: Rasmus Særslev (VII 12) til Forskel fra Fætteren Rasmus Haarslev (VII 1). Den fjerde Gruppe har faaet Navnet Skydebjerg-Gruppen, fordi Stamfaderen Rasmus Vilhelm Balslev (VI 7) havde sin Manddomsgerning som Sognepræst til Skydebjerg-Orte. Hans Sønner betragtede Skydebjerg som deres Hjem (»Nu ældes de Skydebjerg Dreng«), og de to ældste kaldtes Frederik Skydebjerg (VII 31) og Lauritz Skydebjerg (VII 32) til Forskel fra Fætrene fra Haarslev (VII 4 og VII 8)\*).

Fra Lauritz Luja Balslev nedstammer gennem Døtrene **Maria Sophia Luja** og **Anna Salome** Familierne **Fahnø** og **Leth**. I Stamtavlen medtages ogsaa indgiftede Familier indtil 2. Slægtled, efter at Balslev-Navnet er gaaet tabt, Familien Leth dog noget længere frem, ligesom i Stamtavlen 1917 med Tillæg 1926, paa Grund af dens nære Forbindelse med Haarslev-Balsleverne.

\*) De samme Navne gaar igen i forskellige Søkendes Hjem, fordi man overalt ønsker at opkalde de gamle. Saaledes var der ikke alene 2 Rasmus'er, men endog 3 Anna'er: i Vejerslev, i Uggerslev og i Ejlbj. -- Det kunde have sin Interesse at efterspore, hvor de forskellige Navne kommer fra. Rasmus er jo det gamle Balslevnavn. Jens skriver sig vist fra Rasm. Andersens Velynder Amtstovr. Jens Eriksen i Odense. Laurits (Lars) kommer sikkert fra Prof. Laurits Luja i Odense, hvis Datter var Jens Balslevs anden Hustru og Slægtens Moder. Nicolaj er fra Vilstruppræsten Niels (Nicolaj) Windekilde og Johan Christian fra Tyrstruppræsten Johan Christian Lautrup, hvis resp. Døtre blev Rasmus Balslevs første og anden Hustru. Den sidste hed Anna Salome Lautrup og begge Navne gaar igen i Slægten, Salome udtaltes i Haarslev med Tryk paa første Stavelse. Endelig kan nævnes, at Martine er fra den Boesenske Slægt ligesom Frederik og Johannes.

Slægt-  
led:

III

Jens Balsløw,  
1690—1761;  
Spr. i  
Tommerup.

IV

Rasmus  
Balsløw,  
1719—1779;  
Spr. i  
Tommerup.

Lauritz Luja  
Balslev,  
1722—1792;  
Spr. i  
Haarslev.

Hans Balsløw,  
1724—1795;  
Spr. i  
Dybbøl.

Cathrine Stud  
B., 1726—1780;  
g. m. Th. M.  
Bredsdorff.

Anna  
Medea B.,  
1728—1775;  
g. m.  
Nellemann.

V

Jeremias Fr.  
Reuss B.,  
1755—1840;  
Kammerraad,  
Fredensborg.

Jørgen  
C. B. B.,  
1758—1800;  
Spr. i  
Tommerup.

Rasmus B.,  
1762—1840;  
Spr. i  
Haarslev.

Maria S. L. B.,  
1764—1825;  
g. m.  
S. Michelsen.

Salome B.,  
1766—1846;  
g. m.  
J. M. Leth.

**Sønderjyske  
Gren,  
uddød.**

**Familien  
Bredsdorff.**

**Sjællandske  
Gren.**

**Tommerup-  
Grenen.**

**Haarslev-  
Grenen.**

**Familien  
Fahnøe.**

**Familien  
Leth.**

VI

Johan  
Chr. B.,  
1798—1885;  
Spr. i  
Haarslev.

**Haarslev-  
Gruppen.**

Laur.  
Nic. B.,  
1801—1834;  
Spr. i  
Ejlby.

**Sørslev-  
Gruppen.**

Carl  
Fr. B.,  
1805—1895;  
Biskop i  
Ribe.

**Ribe-  
Gruppen.**

R. Vil-  
helm B.,  
1807—1882;  
Spr. i  
Nørre Broby.

**Skydebjerg-  
Gruppen.**

## PRÆSTER AF SLÆGTEN BALSLEV

| Slægtled<br>i Stamf. |                         | Forældre                                | Ord. | Første og sidste Kald                             |
|----------------------|-------------------------|---|------|---|
| III                  | Jens Balsløw            | Rasmus Andersen<br>Maria Elisabeth Bang | 1715 | Sp. Tommerup-Brylle                               |
| IV                   | Rasmus Balsløw          | Jens Balsløw<br>Maria Sophia Luja       | 1747 | „ Almind-Sjorslev<br>„ Tommerup-Brylle            |
|                      | Hans Balsløw            | Samme                                   | 1755 | „ Dybbøl  |
|                      | Lauritz Luja Balslev    | Samme                                   | 1757 | „ Guldbjerg-N. Sandager<br>„ Haarslev, Provst     |
| V                    | Jens Balsløw            | Rasmus Balsløw<br>Cathrine M. Juul      | 1777 | „ Tommerup-Brylle<br>„ Vemming                    |
|                      | Steen Balsløw           | Samme                                   | 1777 | Kap. Kettinge-Bregninge<br>Sp. Kettinge-Bregninge |
|                      | Jørgen C. Bloch Balsløw | Samme                                   | 1786 | „ Tommerup-Brylle                                 |
|                      | Chr. Ditlev Balsløw     | Hans Balsløw<br>Helena Lundius          | 1787 | „ Ording (Ejdersted)<br>„ Løgumkloster            |
|                      | Rasmus Balslev          | Laur. Luja Balslev<br>Abelone Lange     | 1790 | „ Haarslev  |



| Slægtled<br>i Stam. |                               | Forældre   | Ord. | Første og sidste Kald                       |
|---------------------|-------------------------------|--|------|---|
| VI                  | Lauritz Balsløw               | Steen Balsløw<br>Dorothea M. Brüggmann           | 1817 | „ Kettinge-Bregninge                        |
|                     | Johan Chr. Balslev            | Rasmus Balslev<br>Anna Salome Lautrup            | 1827 | Kap. Haarslev<br>Sp. Haarslev               |
|                     | Lauritz Nic. Balslev          | Samme  | 1828 | „ Ejlby-Melby                               |
|                     | Rasmus Vilhelm Balslev        | Samme  | 1832 | Kap. Haarslev<br>Sp. N. Broby               |
|                     | Carl Frederik Balslev         | Samme  | 1833 | „ Vejerslev-Blidstrup<br>Biskop, Ribe       |
|                     | Carl Adolf Balsløw            | Jeremias Fr. Reuss Balsløw<br>Anna S. Lemvig     | 1835 | Sp. Liørslev-Ørding<br>„ Hørby              |
|                     | Martin Julius Balslev         | Rasmus Balslev<br>Anna Salome Lautrup            | 1845 | Kap. Lyderslev-Frøslev<br>Sp. Strø          |
| VII                 | Rasmus Laur. Balslev          | Johan Chr. Balslev<br>Martine H. Boesen          | 1858 | Kap. Ø. Skerninge-Heinstrup<br>Sp. Paarup   |
|                     | Rasmus Balslev                | Lauritz Nic. Balslev<br>G. K. Eccardine Sidenius | 1860 | Kap. Skeby-Otterup<br>Sp. Vigerslev         |
|                     | Johannes Erasmus Balslev      | Carl Fr. Balslev<br>Ulrikke C. Boesen            | 1866 | Kap. Østrup-Hjadstrup<br>Sp. Engum          |
|                     | Jens Frederik Balslev         | Johan Chr. Balslev<br>Martine H. Boesen          | 1868 | Kap. Gudme-Brudager<br>Sp. Sulsted-Aistrup  |
|                     | Theodor Chr. Balslev          | Johan Chr. Balslev<br>P.E.Dorothea(Doris)Krüger  | 1872 | Kap. Haarslev<br>Sp. Tiset                  |
|                     | Chr. Frederik Balslev         | Rasm. Vilhelm Balslev<br>Nicoline C. F. Meyer    | 1874 | Kap. Karrebæk<br>Sp. Borup-Kimmerslev       |
|                     | Lauritz Nicolai Balslev       | Samme  | 1875 | Kap. Brændekilde-Bellinge<br>Biskop, Odense |
|                     | Lauritz Nicolai Vilh. Balslev | Johan Chr. Balslev<br>Doris Krüger               | 1877 | Kap. Ø. Egesborg<br>Sp. Lumby, Provst       |
|                     | Sofus Theodor Balslev         | Rasmus Vilhelm Balslev<br>Nicoline C. F. Meyer   | 1877 | Kap. Jelling-Hover<br>Sp. Søndersø          |

Slægtled  
i Stam.

|      | Slægtled<br>i Stam.             | Forældre                                 | Ord. | Første og sidste Kald                                       |
|------|---------------------------------|--|------|---|
| VIII | Lars Chr. Balslev               | Rasmus Laur. Balslev<br>Laura J. Leth    | 1894 | Kap. Krogsbølle<br>Sp. Skibet                               |
|      | Benjamin Balslev                | Rasmus Balslev<br>Marie (Maja) Søltoft   | 1902 | Ord. Mhj. Ansgar, Odense<br>Sp. Soderup-Eskildstrup, Provst |
|      | Thorvald Balslev                | Rasmus L. Balslev<br>Laura J. Leth       | 1902 | Sp. Nørkaa<br>Valgmenighedspr. Vartov                       |
|      | Johan Laur. Balslev             | Rasmus Balslev<br>Marie (Maja) Søltoft   | 1904 | Sp. Vejlbj-Homaa<br>„ Sorø                                  |
|      | Vilhelm Birkedal Balslev        | Sofus Th. Balslev<br>Nanna Birkedal      | 1909 | Ord. Mhj. Holstebro Valgmenighed<br>Sp. Bramminge           |
|      | Johan Christian Balslev         | Lauritz N. V. Balslev<br>Ingeborg Dorph  | 1912 | Ord. Mhj. Skive-Resen<br>Sp. Vor Frue, Aarhus               |
|      | Laurits Luja Balslev            | Theodor Chr. Balslev<br>Elisabeth Meldal | 1923 | „ Tiset   |
|      | Holger Balslev                  | Samme                                    | 1925 | „ Løkken-Fureby   |
|      | William Balslev                 | Laur. Nic. U. Balslev<br>Ingeborg Dorph  | 1925 | „ Haurum-Sall   |
| IX   | Lars Leth Balslev               | Lars Chr. Balslev<br>Maria Sperling      | 1926 | „ Hersom-Bjerregrav-Klejtrup<br>„ S. Vissing-Vorladegaard   |
|      | Erik Balslev                    | Johan L. Balslev<br>Hulda Jacobsen       | 1931 | Hjælpepr. Vejlbj v. Aarhus<br>Sp. Herslev                   |
|      | Povl Rasmus Balslev             | Benjamin Balslev<br>Hanne Skov           | 1932 | „ Bjerregrav-Aalaa  |
|      | Lauritz N. V. Balslev           | Johan Chr. Balslev<br>Elisabeth Lehrmann | 1936 | „ Elmelunde   |
|      | Oluf Balslev                    | Benjamin Balslev<br>Hanne Skov           | 1937 | Hjælpepr. Soderup-Eskildstrup<br>Sp. Stenløse-Fangel        |
|      | Joachim Ulrich Sperling Balslev | Lars Chr. Balslev<br>Maria Sperling      | 1938 | „ Ejby-N. Dalby   |

Paa Foranledning af Formanden for Odense Amts historiske Samfund Proprietær Hjørt, Baagegaard rejstes i Aaret 1928 i Nærheden af Byen Balslev en Mindesten for Bonden i Balslev Anders Rasmussen og hans Søn Amtsforvalter i Odense Rasmus Andersen, fra hvem Præsteslægten Balslev nedstammer. Ved Stenens Afsløring takkede paa Slægtens Vegne Sognepræst i Sønderlø Sofus Balslev; han udtalte bl. a.:

»Naar jeg nu spørger, hvad Grunden dog kan være til, at saa mange Mennesker her paa Stedet og rundt om, hvor En af vor Slægt har virket,



BALSLEV STENEN

har villet rejse denne smukke Mindebauta, saa maa jeg svare, at Stenen slet ikke staar som et Minde om Stormænd, for vi har alle været Smaa-folk indenfor vor Slægt, og selv om et Par har indtaget ret fremragende Stillinger i Samfundet, gælder dog det samme dem, og deres jævne og beskedne Fremtræden har Vidne om, at de selv vidste det. Men naar Stenen staar saa smukt her paa den danske Bondejord imellem pyntelige Gaarde og Huse, saa vidner den om, at her blandt de jævne, danske Mænd og Kvinder havde vor Slægt sin Rod, — og er der i det Hele noget Særpræg hos vor Slægt, da er det sikkert det, at Slægten har været en dyb sjælelig Samhörighed med den jævne, danske Mand og

Kvinde, og naar vi blev saa venlig modtagne, hvor vi kom hen i vor Gerning, da var det sikkert, fordi vi kom til vore egne og blev venlig modtagne af vore egne.

Naar man læser de første Balslev'ers smaa beskedne Memoirer, er der et Træk, der særpræger dem, det er den barnlige, enfoldige Forsynstro, Glæden over at føle sig i Guds Haand, under hans beskyttende Varetægt og Forsorg. Oplevelser af den Art dvæler de ved med Tak og Glæde. Men er det ikke netop noget, der præger den jævne, danske Mand og Kvinde: den enfoldige Tillid til Guds Forsorg og Beskærmelse. Jeg siger ikke, at dette er Kristendom, men det er en god Jordbund, hvori ægte, sund, dansk Kristendom kan gro, saa den levende Guds Ord bærer Frugt.

Naar jeg skal sige, hvad jeg mener, Stenen skal sige til jer unge i Slægten, saa vil jeg sige det med et Ord af Salomons Ordsprog, hvor det hedder: Min Søn, glem ikke din Faders Bud og bevar din Moders Lov. Tryk den til dit Bryst og bind den om din Hals; naar du vandrer, skal den lede dig, naar du slumrer, skal den bevare dig, og naar du vaagner, skal den tale til dig.

Disse Ord retter jeg til Jer, I unge, der kommer efter os gamle, hvis Saga snart er ude, bevar denne gode Slægtsarv, elsk den som et Klenodie og bind den om Eders Hals, som den unge Pige bærer det Smykke, hendes Moder har baaret, og er stolt og glad ved at bære det, og mindes hende og ønsker at gaa i hendes Fodspor.

Og dog er det, der skal lede os, ikke, hvad Mennesker har givet os, men hvad der er rundet af Guds Naade og Kærlighed. Saa takker vi Gud for de Dage, som svandt, og for Velsignelse over Slægt og Folk.«



HAARSLEV KIRKE



- IV 2. **LAURITZ LUJA BALSLEV**, Søn af Jens Balsløw, Sognepræst i Tommerup-Brylle, se Indledningen S. 9 ff. døbt Odense St. Knud  $^{22}/_{12}$  1722; Student Odense 1740, cand. theol. 1743; Informator hos Konferensraadinde Brandt for hendes to Sønner, af hvilke den ene var den senere Greve Enevold Brandt; Sognepr. Guldbjerg-N. Sandager 1757, Provst for Skovby Herred 1775, Sognepr. Haarslev 1778. Afsked som Provst 1781, som Sognepræst 1789.  
† Haarslev  $^{24}/_{9}$  1792.

Omkring 1776 kom Laur. Luja Balslev i Berøring med Herrnhuterne, idet en rejsende Broder Pihl kom til Kaalshave Præstegaard, Guldbjerg Sogn, og siden blev en hyppig og kær Gæst. De to Sønner Rasmus og Henrik blev sendt i Besøg til Christiansfeld, Henrik for at blive der til sin Død.

I sin Levnedsbekrivelse siger Sønnen Rasmus Balslev: »Begge mine fromme og christelige Forældre lod sig det være magtpaaliggende at opdrage mig i Tugt og Herrens Formanelse. Jeg erindrer mig godt fra mine tidlige Barndomsaar, at min Moder talede ofte med mig om vor Frelser og hans Kjærlighed, og hvad han havde lidt for vor Saligheds Skyld, og at vi derfor skulde elske og lyde ham, saa vilde han engang tage os i Himlen til sig.«

Der er bevaret et Brev fra Laur. Luja Balslev, skrevet 1789 til Sønnen Rasmus Balslev, der paa den Tid foretager en Rejse til København maaske i Anledning af Overtagelsen af Præsteembedet. Brevet viser Paavirkningen af Herrnhutismen ved den lidt sødlige Tone, men viser ham tillige som den myndige Embedsmand.

~ København Trinitatis  $\frac{2}{4}$  1757: **Abelone Lange**, Datter af Købmand og Farver i Frederikssund Rasmus Hansen Lange og Hustru Salome Torbensdatter Lidøe, en Præstedatter fra Hersted Ø. og V. f. Frederikssund, døbt Udesundby  $\frac{25}{6}$  1724.

† Haarslev  $\frac{6}{3}$  1791.

Et Bryllupsdigt giver Indtryk af, at ogsaa Hjemmet i Frederikssund og Deltagerne i Bryllupsfesten var paavirket af Herrnhutismen. Titelbladet lyder saaledes — i al Korthed:

Hvor gjerne gjør jeg mig med intet her gemeen,  
 Da jeg er Lammets Brud: O Lam, behold mig reen!  
 Hvem som sin Bryllupsdag nu har for Øye,  
 Kan ey for ringe Ting sig meer bemøye!  
 Saadan en aandelig Brudesang rimer sig bedst paa denne  
                   Bryllupsfest,  
                   da  
                   Brudgommen,  
 Velærværdige og vellærde Hr. Lauritz Balslev,  
 Sognepræst til Guldbjerg og Sandager Menigheder i Fyens Stift,  
                   og  
                   Bruden,  
 den gudelskende og dydzirede Jomfrue  
                   Jfr. Apelone Lange,  
 indgik med hinanden det hellige Ægteskabs Løfte  
 Paaskeaften Anno 1757 her i den kongelige Residencestad Kjbh.

Samme Dag er følgende fremsendt af  
 Dennen,

Imprimatur  
 C. F. Wadskjær.  
                   som ønsker  
                   Det ædle Brudepar  
 Naade hos Megleren for Guds Menighed.  
 Kjbh. trykt hos Niels Hansen Møller, boende udi Skidenstræde.

5 Børn:

- V 1. Jens Balslev, f. Kaalshave  $\frac{26}{10}$  1758.  
† s. St.  $\frac{24}{9}$  1760.
- V 2. Rasmus Balslev, f. Kaalshave  $\frac{3}{2}$  1762, se S. 24.
- V 3. Henrik Balslev, f. Kaalshave  $\frac{7}{5}$  1763, svag »baade paa Legeme  
og Sjeleevner.«  
† Christiansfeld  $\frac{6}{8}$  1812 som Medlem af Brødremenigheden.
- V 4. Maria Sophia Luja Balslev, f. Kaalshave  $\frac{13}{7}$  1764, se S.
- V 5. Salome Balslev, f. Kaalshave  $\frac{7}{5}$  1766, se S.

---

Billedet af Lauritz Luja Balslev er Gengivelse af et Miniatur-Ma-  
lerie, en Medaillon, hørende til et Halssmykke, som nu ejes af  
Fru Mikkelsen, f. Koefoed, Ebeltoft, en Dattersøns Datterdatter af  
Maria Sophia Luja Balslev.



HAARSLEV PRÆSTEGAARD.



V 2. **RASMUS BALSLEV**, Søn af IV 2, S. 21.

f. i Kaalshave, Guldbjerg S. 3 $\frac{1}{2}$  1762; privat undervist af Lærer Struch, Student 1778, cand. theol. 1783; Sogndegn Haarslev 1784, Sognepræst 1789; i Anledning af 50 Aars Præstjubilæum Konsistorialraad 1839.

† Haarslev  $\frac{25}{12}$  1840, mens Juleklokkerne ringede.

Sammen med flere Præster, der ligesom Rasm. Balslev stod Herrnhuterne nær, bl. a. Provst Boesen i Vigerslev, Stifter af et Brodersamfund til Udgivelse af gudelige Skrifter. Samfundet udgav »Evangelisk Magazin for Sandhedselskere«, Kbh. 1801—04, »Christeligt Maanedsskrift«, Odense 1805—06, samt flere Traktater og Smaaskrifter. Samfundet virkede ogsaa som Bibelselskab i Forbindelse med Det Britiske Bibelselskab (Beretning af Rasm. Balslev i Jens Møllers Theol. Bibl. XIX S. 310 ff. A. S. Poulsen: Bibelselskabet for Danmark, Kbh. 1914 S. 4).

Har selv udgivet: Jesu Barndom, en Prædiken, Odense 1787. Betragtninger over Christendommen, blandede med Fortællinger, Odense 1800, oversat paa Islandsk. Zum Schlusz des Jubelfestes 1800, oversat paa Dansk ved Jubelfesten 1836. Nytaarsgave for Christne 1800. De unge Vandrerere paa Skjelvejen. Et Ord til Erindring for Confirmantere. Fri Oversættelse fra Tysk, Odense 1803. En lille Afhandling til Jubelfesten, Odense 1804, oversat paa Tysk.



Opyggelige Betragtninger for Syge, Odense 1806, flere Oplag paa Dansk og Tysk. Forsøg til Morgen- og Aftenbønner paa Skolerne, Odense 1820. Nogle Bemærkninger, betræffende Skriftens Lære om Syndernes Forladelse for Christi Skyld, Christelig Kirketidende 1835. Rasm. Balslev har efterladt sig en haandskreven Beretning om sit Levnedsløb, trykt i det lille blaa Hefte: Et gammelt Haandskrift, Odense 1882. Der hidsættes her nogle Uddrag:

»Idet jeg sætter mig hen for i min høje Alderdom, da mit Livs Aften stunder til, at optegne noget om mit Levnedsløb, føler jeg mig dybt rørt ved Tanken om Herrens mange uforskyldte Velgjerninger imod mig og siger med David af mit ganske Hjerter: Min Sjæl, lov Herren og glem ikke alle hans Velgjerninger. Han som forlader Dig dine Synder og læger al din Bræk, han som frelser dit Liv fra Fortabelse og kroner Dig med Miskundhed og Naade.« Han fortæller om sin Fødsel og Afstamning og om sit Hjem (se foran S. 22).

»Fra mine Barndomsaar er intet mig i saa levende Erindring som den mærkværdige Revolution i Kjøbenhavn 1772, da Greverne Brandt og Struensee bleve arresterede og siden henrettede; thi da min Sal. Fader havde været Hovmester for Grey Brandt og hans Broder, som siden blev Præsident i Cancelliet, saa gjorde denne ulykkelige Begivenhed et stort Indtryk paa ham, og der blev i den Tid næsten daglig talt om den Sag. Min Fader fik ogsaa idelige Breve fra Kjøbenhavn og Efterretning om Sagerne Gang, hvorved jeg bl. a. godt erindrer mig, at min Fader glædede sig over, at Provst Hee var den, som blev beskikket til at forberede Brandt til Døden, en christelig sindet Mand, som henviste Fangen til Synderes Frelser, som han ogsaa angerfuld tog sin Tilflugt til og døde i Troen paa ham.« Rasm. Balslev fortæller om Forbindelsen med Brødremenigheden i Christiansfeldt og om Rejsen dertil:

»Uden at vi ahnedes Hensigten af Rejsen, lod min Fader en gammel Skræder Guldbrand, som var meget betroet i min Faders Hus og var en meget christelig sindet og derfor klog Mand, gjøre en Rejse med min Broder og mig til Christiansfeldt, som dengang var i sin Begyndelse. — Vi kom der med Skræderen paa Menighedens lille Forsamlings Sal i en Syngetime, hvor jeg blev saa indtagen i den skønne Sang og Musik, at da Skræderen siden lod os forstaa, at een af os nok blev bestemt til at komme til Menigheden, var det mit inderlige Ønske, at denne Lød maatte træffe mig; men den himmelske Styrer havde bestemt det anderledes.«

Videre fortælles om Rasm. Balslevs Studeringer og Eksaminer, om hans Kammerater, bl. a. 2 Brødre Windekilde, hans senere Svogre, og om sin Forbindelse med Brødremenigheden i Kjøbenhavn: »Til min store Lykke kom jeg strax i Kjøbenhavn i Forbindelse med Brødrøselovet. Der var dengang en Forstander for de ugifte Brødre ved

Navn Stolpe. Til ham fattede jeg stor Fortrolighed og udøste flere Gange i min Forlegenhed over mig selv mit hele Hjerte for ham. Hans Raad og Vejledning var mig til stor Velsignelse.»

Ogsaa sine Lærere ved det theol. Facultet, Balle og Janson omtaler han med Taknemlighed.

Efter theol. Embedseksamen blev han Sogndegn i Haarslev, boede hjemme og øvede sig i at prædike. »I 6 Aar forestod jeg Degneembedet og tog ogsaa flittig Del i Undervisningen i Byens Skole, hvorved jeg dog havde en Medhjælper. Denne Øvelse i at omgaas Børn fandt jeg at være en gavnlig Forberedelse til Præste Embedet, hvor en Præst har saa meget med Ungdommens Undervisning at gjøre.« Efter de 6 Aar blev han Faderens Efterfølger i Embedet som Sognepræst i Haarslev 1789. Kort før var han bleven forlovet med Dorteia Christine Windekilde, Datter af Præsten W. i Vilstrup, S. Jylland. »Denne Forlovelse gav Anledning til, at det gamle Bekjendskab mellem denne ærværdige Mand og min Fader, som fra deres Studerings Dage havde været Bekjendte, blev paa en behagelig Maade fornyet. Mit Bryllup stod i Vilstrup 1790. I 6 Aar var jeg gift med denne min kjære salige Kone, men hun var især i de sidste Aar noget svagelig og undertiden Døden nær. Dog styrkede Herren hende igjen, og først i det sidste Aar af vort Ægteskab glædede vi os ved Forventning af et Barn. Fødselstimen kom. Hun fødte en Søn, som i Daaben blev kaldt Lauritz Nicolaj\*), men Fødselen var haard, og en Blodstyrtning gjorde efter et Par Dage Ende paa hendes Liv. Hun døde med Hengivenhed i Herrens Vilje og hensov i Troen paa vor Frelser, som vist har ladet hende erfare, at denne Tids Lidelse er ikke den Herlighed værd, som skal aabenbares paa Guds Børn. Barnet, hun fødte, døde et Par Dage efter og blev begravet med Moderen. Denne Skilsmisse var for mig meget smertelig. Sorgen over hendes Bortgang angreb mig saa meget, at jeg i Førstningen ikke troede at kunde opleve nogen Glæde mere her i Livet. — Men vor barmhjertige Gud og Frelser trøstede mig og lod mig forvinde mit Tab, idet hans gode Forsyn tilførte mig en ny christelig sindet Ægtefælle i Pastor Lauthrups ældste Datter Anna Salome, med hvem jeg havde Bryllup i 1797. I 36 Aar vare vi forenede i et kjærligt Ægteskab, og Herren velsignede vort Ægteskab med 7 Børn, 5 Sønner og 2 Døtre, af hvilke de 6 endnu ere i Live.« Rasm. Balslev fortæller om sine Forældres Død og om sine Sønner, »der alle have efter eget Valg studeret Theologi. Jeg har i Henseende til disse mine Sønner dobbelt Aarsag til at takke Herren: Deels at han har givet mig Evne til at bekoste deres Fremgang paa Studeringernes kostbare Vej, deels at han har bevaret dem under deres Studeringer, at de uden at være blevne smittede af Vantroens Gift ere blevne Sandheden troe, og jeg er overbevist om,

\*) Efter de to Bedstefædre.

at de alle, enhver paa sit Sted, forkynde Christum af Overbevisning, saaledes som han er given os af Gud til Viisdom, Retfærdighed, Helliggjørelse og Forløsning, og det er mig en ikke liden Glæde, naar jeg selv fra Prædikestolen forkynder det saliggjørende Evangelium, da at forestille mig, at ogsaa mine Sønner hver paa sit Sted staae som Sendebud i Christi Sted og forkynde det samme Naadens og Livets Ord.«

Ogsaa om Døtrene fortælles der: Dorteia Christine styrer Huset i Haarslev efter Moderens Død 1833, og Maria Salome styrer Hus for sin Broder Carl Frederik i Vejerslev Præstegaard efter hans første Kones Død 1837.

»Hvad min Embedsførelse i den lange Tid, jeg har været Præst ved denne Menighed, angaar, da maa jeg sige, at jeg tiltraadte mit Embede med Frygt, idet jeg heelt vel følte, at mine ved Academiet erhvervede gode Kundskaber i det theol. Fag ingenlunde gjorde mig til en duelig Lærer og Sjælesørger, men at mangen Een med mindre lærde Kundskaber ofte kan være et meget dueligere Redskab i Herrens Haand. Idet jeg saaledes forsagede<sup>7</sup> paa mig selv og syntes, at mig fattedes alle Gaver til Embedets Førelse, bad jeg Herren vor Frelser, som havde sat mig paa denne vigtige Post, at han ved sin gode Hellig-Aand vilde skjænke mig den fornødne Duelighed, Lyst og Kraft til at udrette hans Gjerning, at han dog maatte kunde bruge mig som et ringe Redskab til hans Eres Udbredelse. Og han har ogsaa været med mig og ikke ladet min Gjerning være frugtesløs. Uagtet den Ligegyldighed og det jordiske Sind, hvoraf Mængden er henreven, har jeg saavel ved Confirmanternes Undervisning som ved Prædiken og andre Lejligheder bemærket mange Beviser paa Ordets Kraft til at røre Hjerterne, ogsaa kjender jeg adskillige, hvis Vandel vidner om, at de lade Guds Ord tilsyne i deres Levnel. — Men hvad mig selv angaar, da føler jeg dybt mine mange Fejl og Mangler, Forseelser og Forsømmelser, og min eneste Trøst og Haab og Bøn er, at Herren af Naade vil tilgive og ikke se til mine Overtrædelser, men se til mig efter sin store Barmhertighed.«

Han fortæller om Brodersamfundet<sup>8</sup>) »ej alene til egen Opbyggelse, men til Evangeliums og sand Christendoms Udbredelse blandt vore Medmennesker«, bl. a. ved Udgivelse af Smaaskrifter: »Blandt andre saadanne Skrifter blev jeg ogsaa efter Selskabets Opmuntring Forfatter til det lille Skrift Opbyggelige Betragtninger for Syge, og over al Forventning har Herren lagt en besynderlig Velsignelse paa denne lille Bog, saa at det ofte har glædet mig at høre, hvor megen Trøst og Opbyggelse den har bragt til mange Lidendes Sygeleje. Den er bleven 4 Gange oplagt i det danske Sprog og ligesaa ofte i det tyske, og er vidt udbredt i det nordlige Tyskland.

<sup>7</sup>) se S. 24

Det glæder mig, at jeg ogsaa ved denne lille Bog endnu efter min formodentlig snart forestaaende Død kan vedblive at forkynde Fredens og Frelsens Vej for mine Medforløste.«

Rasm. Balslev fortæller om sin Hustrus Død 1833. »Saaledes har det behaget Herren at blande mine Glæder her i Livet med adskillige bitre Sorger, ganske vist for derved at danne og opdrage mig for den salige Evighed.«

Endelig fortæller han om to Begivenheder, hvor Hjemmet Haarslev Præstegaard var truet af Ildløs, men blev ved Herrens naadige Forsyn beskærmet, og slutter saa sin Levnedbeskrivelse saaledes: »En stor Glæde forundte Herren mig i Sommer 1838, at jeg oplevede at see mine saa vidt adspredte Børn og Børnebørn (6 Børn og 8 Børnebørn) samlede. Ved denne Lejlighed forelæste jeg mine forsamlede Børn min sal. Farfaders Udg. Jens Balsløvs af ham selv forfattede Levnedsløb, som blev hørt med megen Deeltagelse og med det Ønske og Bøn til Herren vor Frelser, at han vilde opholde og bevare os alle Smaa og Store i sit salige Samfund, at vi engang maatte samles med hverandre og med vore i Herren hensovede Forfædre i salig Evighed. Ved denne Lejlighed modnedes det forhen fattede Forsæt hos mig ogsaa at optegne noget om min Gang gjennem Tiden med det Ønske, at det maatte blive mine Børn og Efterkommere en Opmuntring til at prise Herren og lade sig lede ved hans Naade, at han maatte kunde antage dem til Ære. Hermed slutter jeg denne Efterretning om min Gang igjennem Tiden og takker Herren, som endnu mod Enden af mit 77 Aar forunder mig saadanne Sjels og Legems Kræfter, at jeg endnu kan tage Deel i Embedsforretningerne tilligemed min Søn. Ved nu at skue tilbage og frem tænker jeg som David siger: Du Herre, Du var min Gud fra Moders Liv, forkast mig ikke i Alderdommen, forlad mig ikke, naar min Kraft forgaar! og selv trøster han mig med det Svar: Jeg Herren forandres ikke, ogsaa indtil Alderdommen vil jeg være den samme og bære Dig indtil de graa Haar.

Alt tilsidst en Ende faar,

men hans Kjerlighed bestaar.

Haarslev, d. 10. Novbr. 1838. R. Balslev.

Rasmus Balslev beskrives som »en lille, men velskabt Mand af et saare venligt og behageligt Udvores og med et Udtryk fuldt af Fred, Glæde og Kjerlighed, hvorfor han ogsaa indgjød alle, der nærmede sig ham, en vis Tillid forenet med Højagtelse og Ærefrygt.« (E. Mau.: Jubellæreren Rasmus Balslev, Særtryk af Genealog. og biograf. Archiv I, Kjbh. 1845).

»Balslevs patriarkalske Præstetype var i Brødremenighedens Aand: det hjertelige, det enfoldige, det økumenisk fredelige. (Dansk biograf. Leksikon Kbh. 1934 v. Mick. Neiiendam). Desuden: Dansk biograf. Leksikon Kjbh. 1887 ved L. Koch.



Billedet af Rasmus Balslev er Gjengivelse af et Portræt, malet af Aug. Boesen. Maleriet ejes af Johan Chr. Balslev, Aarhus.

~ 1. Vilstrup  $\frac{1}{6}$  1790: **Dorothea Christina Windekilde**, Datter af Sognepr. til Vilstrup, S. Jyll. Niels Windekilde og Hustru Cathrine Wedel., f.  $\frac{6}{2}$  1768, † Haarslev  $\frac{11}{8}$  1796.

1 Barn:

VI 1. Lauritz Nicolai Balslev, f. Haarslev  $\frac{9}{8}$  1796, † s. St.  $\frac{15}{8}$  1796.

~ 2. Tyrstrup  $\frac{1}{7}$  1797: **Anna Salome Laurup**, Datter af Sognepr. til Tyrstrup, S. Jyll. Johan Christian Laurup og Hustru Salome Sass; f. Aastrup  $\frac{28}{12}$  1775, † Haarslev  $\frac{15}{7}$  1833.

7 Børn:

VI 2. Johan Christian Balslev, f. Haarslev  $\frac{28}{11}$  1798, se S. 32.

VI 3. Dorothea Christina Balslev, f. Haarslev  $\frac{10}{10}$  1799; ugift, styrede Hus for sin Fader efter Moderens Død. † Haarslev  $\frac{30}{1}$  1843.

VI 4. Lauritz Nicolai Balslev, f. Haarslev  $\frac{9}{4}$  1801, se S. 115~



MARIA SALOME BALSLEV

VI 5. Maria Salome Balslev, f. Haarslev  $\frac{15}{2}$  1803; ugift, styrede Hus for sin Broder Carl i Vejerslev efter hans første Hustrus Død 1837—39. Fik en Benskade, som hun søgte Hjælp for hos en klog Mand i Jylland, hvor hun opholdt sig i Kur i længere Tid. Havde iøvrigt fast Ophold i Haarslev Præstegaard (»Tante Maries Stue«), hvor hun ved sin gode Forstand og kærlige Hjerter spillede en ikke ringe Rolle og bidrog væsentlig til at præge Livet. Da hun blev ældre og daarlig kunde gaa, støttet ved 2 Stokke, sad hun mest i sin Stol i Dagligstuen, og derhen kaldte hun de unge og udspurgte dem nøje om alt, hvad hun ønskede Oplysning om. Hun havde en besynderlig Angst for, at der skulde sidde Knappenaale allevegne, og naar hun klædte sig om, rystede hun hvert Stykke,

før hun tog det paa, ja det blev i den Grad en Vane, at hun rystede ogsaa Brillerne, før hun tog dem paa, og sin Tallerken ved Bordet. Hun har efterladt sig en Dagbog, som hun førte med stor Nøjagtighed fra Dag til Dag, og som giver et interessant Billede af Livet i Haarslev Præstegaard i 1820erne og 30erne.

† Haarslev <sup>27</sup>/<sub>5</sub> 1872.

VI 6. Carl Frederik Balslev, f. Haarslev <sup>10</sup>/<sub>1</sub> 1805, se S.

VI 7. Rasmus Vilhelm Balslev, f. Haarslev <sup>30</sup>/<sub>6</sub> 1807, se S.

VI 8. Martin Julius Balslev, f. Haarslev <sup>22</sup>/<sub>10</sub> 1817, se S.



J. C. BALSLEV



M. J. BALSLEV



C. F. BALSLEV



R. V. BALSLEV

HAARSLEV-GRUPPEN

**Johan Christian Balslev, (1798—1885)**

Sognepræst, Haarslev.

- ~ 1. Martine Henriette Boesen (1808—1840)  
 2. Pauline Erasmie Dorothea (Doris) Krüger (1811—1907)

Rasmus L. Balslev  
 (1833—96)  
 Sognepr. Paarup  
 ~ Laura J. Leth  
 (1839—1908)

**Tarup-Balsleverne**

Anna S. C. Balslev  
 (1836—70)  
 ~ Niels Poulsen  
 (1833—98)

J. Frederik Balslev  
 (1839—1936)  
 Sognepr. Sulsted-A.  
 ~ Vilhelmine Schrader  
 (1857—1929)

**Sulsted-Balsleverne**

Martine H. Balslev  
 (1844—1932)  
 ~ Kr. J. Clausen  
 (1842—1897)  
 Sognepr. Soderup-E.

Theodor C. Balslev  
 (1846—1919)  
 Sognepr. Tiset  
 ~ Elisabeth Meldal  
 (1857—1918)

**Tiset-Balsleverne**

Laur. N. V. Balslev  
 (1850—1923)  
 Sognepr. Lumby  
 ~ Ingeborg Dorph  
 (1855—1935)

**Lumby-Balsleverne**

C. Julius Balslev  
 (1853—1937)  
 Dyr læge Tryden  
 ~ Margrethe Jähger  
 (1862—1923)

**Tryden-Balsleverne**



MARTINE BALSLEV, f. BOESEN



JOHAN CHR. BALSLEV.



DORIS BALSLEV, f. KRÜGER.

VI 2. **JOHAN CHRISTIAN BALSLEV**, Søn af V 2. S. 24.

f. Haarslev  $28/5$  1798; Student Odense 1817, cand. theol. 1822; opholdt sig som Kandidat i Haarslev Præstegaard, hvor han underviste adskillige unge og dimitterede nogle af dem til Universitetet, deribl. sin Broder Vilhelm; pers. Kap. Haarslev 1826, Sognepræst Uggerslev-N. Højrup 1831, Haarslev 1841. Afsked 1884, forblev boende i Præstegaarden. R. af Dbr. 1876 i Anledning af 50 Aars Præstetjubilæum.

† Haarslev  $18/11$  1885.





HAARSLEV KIRKE OG PRÆSTEGAARD

$\frac{9}{9}$  1878 indtraf 100 Aarsdagen for den første Balslevs Kaldelse til Haarslev, i hvilken Anledning de 4 dalevende Brødre stiftede et Legat »Det Balslevske Legat« paa 2000 Kr. til Fordel for fattige Enker i Haarslev Sogn.

Fra  $\frac{20}{5}$  1883 til  $\frac{24}{9}$  1884 var J. C. Balslev den ældste fungerende Præst i Landet. »En forstandig og betænksom Mand af strengt konservativ Natur og i Besiddelse af stor Beskedenhed og Sindets Ligevægt. Ingen har vistnok angret at have søgt hans Raad og næppe har nogen hørt ham tale ondt om noget Menneske, men paa en kærlig Maade kunde han sige Folk Sandheden og staa fast paa sin Overbevisning. Det er upaatvivlelig alles Tanker, der blev udtalt ved hans Grav, at han var en sand Israelit uden Svig.«

(R. Balslev VII 12).

~ 1. Vigerslev  $\frac{11}{5}$  1832: **Martine Henriette Boesen**, Datter af Sognepr. Vigerslev-Vellinge, Provst Jens Frederik Boesen og Hustru Cathrine Ewald. (Jul. Bidstrup: Stamtavle over Slægten Boesen, Kjøbh. 1887). f. Vigerslev  $\frac{1}{3}$  1808, † Uggerslev  $\frac{18}{7}$  1840.

#### 4 Børn:

- VII 1. Rasmus Lauritz Balslev, f. Uggerslev  $\frac{19}{2}$  1833, se S. 35.
- VII 2. Jens Frederik Balslev, f. Uggerslev  $\frac{1}{2}$  1834, † s. St.  $\frac{22}{3}$  1834.
- VII 3. Anna Salome Balslev, f. Uggerslev  $\frac{24}{7}$  1836, se S. 72.
- VII 4. Jens Frederik Balslev, f. Uggerslev  $\frac{22}{3}$  1839, se S. 74.

~ 2. Odense St. Hans  $\frac{5}{5}$  1843: **Pauline Erasmie Dorothea (Doris) Krüger**, Datter af Ejeren af Odense Hospitalsapothek (nu Svaneapotheket) Frederik Theodor Krüger og Hustru Christiane Louise Lassen. f. Odense St. Knud S.  $\frac{22}{8}$  1811. Opholdt sig som Enke hos Datteren Martine Clausen i Hunstrup og Soderup Præstegaard og flyttede, da ogsaa hun blev Enke, med hende til Kbh.

† Frederiksberg  $\frac{21}{4}$  1907, begrav. Haarslev.

## 6 Børn:

- VII 5. Martine Henriette Balslev, f. Haarslev  $^{10}/_4$  1844, se S.  
 VII 6. Theodor Christian Balslev, f. Haarslev  $^{18}/_3$  1846, se S.  
 VII 7. Christiane Louise Balslev, f. Haarslev  $^{13}/_1$  1848.  
 † Skydebjerg  $^{21}/_6$  1865 under Besøg hos sin Onkel Vilhelm (VI 7),  
 begr. Haarslev.  
 VII 8. Lauritz Nicolai Vilhelm Balslev, f. Haarslev  $^6/_8$  1850, se S.  
 VII 9. Dorothea Christine Balslev, f. Haarslev  $^6/_8$  1850.  
 † s. St.  $^7/_3$  1870.  
 VII 10. Carl Julius Balslev, f. Haarslev  $^{22}/_1$  1853, se S.



DE 3 SØSTRER



VII 1. **Rasmus Lauritz Balslev**, Søn af VI 2, S. 32.

f. Uggerslev <sup>19</sup>/<sub>2</sub> 1833; Student Odense 1852, cand. theol. 1857. Medhjælper hos Provst Leth, Svanninge 1857, pers. Kap. Ø. Skerninge-Hunstrup 1858, Horne 1863, Sognepr. Egense 1870, Paarup 1876, † der <sup>1</sup>/<sub>12</sub> 1896.

Har udgivet: Bibellæsning i Hjemmet. I. Pauli Brev til Romerne, Odense 1884. II. Apostlenes Gjerninger, Odense 1884. III. Pauli Brev til Galaterne og Pauli Brev til Menigheden i Philippi, Odense 1886. Apostelen Pauli Brev til Epheserne med en kort Udlægning, Odense 1889. (Dansk Biografisk Leksikon 1887 v. V. Schousbøe og Ved Rasmus Lauritz Balslevs Jordefærd, Odense 1896).

~ Horne <sup>22</sup>/<sub>10</sub> 1863; **Laura Johanne Leth**, Datter af Sognepræst til Horne Lars Balslev Leth og Hustru Johanne Henriette Jacobe Bredsdorff, f. L. Hedinge <sup>2</sup>/<sub>1</sub> 1839.

† Frederiksberg <sup>21</sup>/<sub>4</sub> 1908, begravet Paarup. (Ved Laura Johanne Leths Jordefærd, Kjbh. 1908).

R. L. Balslev sluttede sig som ung Præst til Opvækkelsen og holdt Møder sammen med Præsterne Axel Bay og Johannes Clausen. Han havde en lykkelig Præstetid i disse Aar, i Ø. Skerninge-Hunstrup, Horne og Egense, hvor den unge Præsts varme og levende Forkyndelse fik ikke liden Indgang. Men ogsaa i Paarup vandt han god Tilslutning, især blandt Smaafolk, ved sin trofaste Præstegerning og sin venlige Færd. I det nærliggende Odense havde han Glæde af Omgang med Præsterne Emil Koch, Johansen og gamle Steenbuch, og af Samarbejde med Kredsen om Missionshuset »Bethania«, ved hvis Oprettelse han havde medvirket.



TARUP PRÆSTEGAARD

I Tarup Præstegaard med Have, Mark og Skov levedes et lykkeligt Familieliv, og Børneflokken voksede op under gode og frie Forhold. I Ferierne var Skaren af Ungdom ofte stor, og Præsten og hans Hustru kunde tage livlig Del i Underholdningen: Musik, Sang og Leg. Menneskeligt var R. L. Balslev af en barnlig, lys og glad Natur, «åben og venlig overfor alle, havde, som det blev sagt af en Nabo-præst, »Oplagthedens Naadegave«. I sit Kristendomssyn som i sin Forkyndelse var han klart evangelisk med mildt Missionspræg. Ejendommelig for ham var en stærk Lydighedsfølelse overfor Guds Bud, baade direkte og indirekte gennem Lov og Øvrighed. Hans Hustru nævnes i Ungdomsaarene lejlighedsvis »den yndige Laura Leth«, og et yndigt Menneske var hun, ogsaa i senere Aar, med et fint og uselvsk Sind. Hun elskede sit Hjem, særlig Tarup Præstegaard, og det skyldtes ikke mindst hende, at det blev saa kært et Sted baade for Hjemmets egne og for Slægt og Venner, der kom der som Gæster.

## 7 Børn:

- VIII 1. Martha Johanne Balslev, f. Horne  $\frac{28}{9}$  1864, se S. 39.  
 VIII 2. Harald Balslev, f. Horne  $\frac{7}{5}$  1867; Student Odense 1885, cand. theol. 1892; Højskolelærer Rødkilde 1892, Vraa 1898, Ubberrup 1900, Forstander og Ejer af Skolen 1913—30.  
 Lærer v. Statens Delingsførerkursus 1898—1908, v. de af Undervisningsministeriet foranstaltede Kursus for Lærere i Gymnastik 1898—1908. Medlem af Højskolernes Sangbogsudvalg 1916—26. Organist Ubberrup Valgmenighed 1900—30.



HARALD BALSLEV

Har udgivet: Jannik Lindbæk, et Levnedsløb i korte Træk Kbh. 1910. Henry George (i Serien Folkets Førere) Kbh. 1917. Carl Koch, hans Liv og hans Forfatterskab Kbh. 1925. Ti Sange, Kolding 1934. Otte Sange, Kolding 1938. Talrige Artikler, særlig i Højskolebladet og Ubbørup Højskoles Aarsskrift.



TARUP-BALSLEVERNE 1904. Øverst: Chr. Mogensen, M. K. Mogensen, L. C. Balslev m. Vilhelm, C. E. Nissen m. Erik, Johanne Amb og Johan Balslev.  
I Midten: Harald B., Laura og Johanne og Svend M., Maria B. med Ulrich og Ida, Laura B., Ingeborg Elmquist med Tuk, Rigmor Nissen med Thorkild.  
Nederst: Rasmus B, Inger M., Poul M. og Else M., Lars B.

- VIII 3. Lars Christian Balslev, f. Horne <sup>18</sup>/<sub>7</sub> 1869, se S. 50.  
VIII 4. Thorvald Balslev, f. Egense <sup>24</sup>/<sub>7</sub> 1871, se S. 57.  
VIII 5. Rigmor Balslev, f. Egense <sup>5</sup>/<sub>9</sub> 1873, se S. 59.  
VIII 6. Ingeborg Balslev, f. Egense <sup>12</sup>/<sub>6</sub> 1876, se S. 65.  
VIII 7. Johan Christian Balslev, f. Tarup, Paarup S. <sup>13</sup>/<sub>6</sub> 1880, se S. 70.



VIII 1. **Martha Johanne Balslev**, Datter af VII 1, S. 35.

f. Horne <sup>28/9</sup> 1864,

~ Paarup <sup>30/10</sup> 1889; **Mogens Kristian Mogensen**, Søn af Gaardejer, Skjerpandal, Tvis S., Jens Christian Mogensen og Hustru Inger Dideriksen (Grønbæk); f. Skjerpandal <sup>26/7</sup> 1860; Student Viborg 1879, cand. theol. 1885; ord. Vikar Odense Vor Frue 1887, Sognepr. Nimbtofte—Tøstrup 1889, Astrup—Tulstrup 1894; Medforstander Ask Højskole 1894—1905; Provst Hads—Ning Herreder 1905; Sognepr. Gislev—Ellested 1912.

Formand Svendborg Amts Plejehjemsforening. Formand den danske Præsteforening og Redaktør af Præsteforeningens Blad. R. af Dbr. 1917.

† Odense Sygehus <sup>31/3</sup> 1926, begravet Gislev.

(Et Slægtregister (Grønbæk) udgivet af Lektor Jens Grønbæk, Kbh. 1938. S. 12).

M. K. Mogensen kom som ung Præst i nær Forbindelse med Indre Mission og vedblev at have Tilknytning hertil, men han bevarede altid sin Selvstændighed og tog Afstand fra det yderlig-gaaende. Hans klare og myndige Forkyndelse fandt Tilslutning, hvor han kom, og i Gislev, hvor der var mange Sognebaandsløserer til Valgmenigheden i Ryslinge, havde ogsaa de Øre for hans Tale. Han var ikke alene en dygtig Theolog, men ogsaa en administrativ Dygtighed, hvad der kom ham tilgode baade som Provst og som Formand for Præsteforeningen. Hans store Arbejdsevne og sunde Omdømme lod ham mangan Gang gøre en god Indsats. Mogensen var en udpræget Vestjyde med en kraftig og villiestærk Karakter. Der kunde være noget barsk i hans Væsen, men der var varme og venlige Følelser bag dette, man stod sig vel ved at finde ind til dem.

## 9 Børn:

- IX 1. Jens Christian Mogensen, f. Nimtofte  $^{11}_9$  1890, se S. 41.  
IX 2. Else Mogensen, f. Nimtofte  $^{5}_{12}$  1891, se S. 42.  
IX 3. Inger Mogensen, f. Nimtofte  $^{28}_{18}$  1893, se S. 43.  
IX 4. Poul Mogensen, Astrup  $^{4}_{1}$  1895, se S. 44.  
IX 5. Svend Mogensen, f. Astrup  $^{7}_{5}$  1896, se S. 45.  
IX 6. Laura Johanne Mogensen, f. Astrup  $^{20}_2$  1898, se S. 46.  
IX 7. Knud Mogensen, f. Astrup  $^{7}_9$  1899, se S. 47.  
IX 8. Erik Mogensen, f. Astrup  $^{3}_1$  1902, se S. 48.  
IX 9. Ejler Benedikt Mogensen, f. Astrup  $^{5}_6$  1905, se S. 49.



IX 1. **Jens Christian Mogensen**, Søn af VIII 1, S. 39.

f. Nimtofte  $^{11}/_9$  1890; Student Aarhus 1908; cand. jur. 1914; Sagsførerfuldmægtig Kbh. 1914; Sekondløjtnant af Fodfolket 1916; Overretssagfører (Bestalling deponeret) 1919; Sekretær i Landbrugsministeriet 1917, Fuldmægtig 1927, Ekspeditionssekretær 1931, Kontorchef 1932.

Sekretær i Kbh. Understøttelsesforening 1918, Kontorchef og Hovedkasserer 1920. Sekretær i Det veterinære Sundhedsraad 1929. Redaktør af Det veterinære Sundhedsraads Aarsberetning 1934. Medlem af Bestyrelsen for Statens Kornkontor 1938. --- Medlem af Anna Sogns Menighedsraad 1922-28, af Solbjerg Sogns Menighedsraad 1930-35, af Vartov Menighedsnævn 1937. Medlem af Dronningens Centralkomite af 1914, af Bestyrelsen for Danske Kvinders Velfærd og for Fonden »De stille Stuer«.

Har udgivet: Den frie Fattigforsorg i Kbh. og Kbh. Understøttelsesforenings Historie 1874-1924, Kbh. 1924. Kbh. Understøttelsesforenings 60 Aars Jubileum Kbh. 1935.

R. af Dbr. 1934.

~ Uranienborg, Oslo  $^{18}/_8$  1920: **Julie Margarete Falsen**, Datter af Civilingeniør i Oslo Hagbarth Falsen og Hustru Margrethe Arnesen; f. Oslo  $^{18}/_9$  1896.

(Slegten Falsen af cand. jur. Conrad Falsen, Kristiania 1915. S. 55).

## 4 Børn:

- X 1. Johanne Margrethe (Gete) Mogensen, f. Frederiksberg  $^{3}/_6$  1921, døbt Gislev. Gymnasiast.
- X 2. Elen Elisabeth Mogensen, f. Frederiksberg  $^{15}/_5$  1923, døbt Anna Kirke, Kbh. Gymnasiast.
- X 3. Mogens Christian Mogensen, f. Frederiksberg  $^{26}/_5$  1926, døbt Gislev.
- X 4. Jens Hagbarth Mogensen, f. Frederiksberg  $^{5}/_1$  1934, døbt Vartov, Kbh.

IX 2. **Else Mogensen**, Datter af VIII 1, S. 39.

f. Nimtofte  $\frac{5}{12}$  1891; Sygeplejeuddannelse Kommunehospitalet  
Kbh. 1916. Sygeplejerske s. St. 1919, New York 1922.

~ Brooklyn  $\frac{6}{2}$  1925: **Karl Illum**, Søn af Grdr., Amdraadsmedlem  
Lars Nielsen og Hustru Hansine Illum, Højrupgaard, Fyen; f. Sten-  
strup S.  $\frac{18}{10}$  1896. Snedkermester Brooklyn.

IX 3. **Inger Mogensen**, Datter af VIII 1, S. 39.

f. Nintofte  $\frac{28}{8}$  1893; Almue lærerindeeksamen 1917; Lærerinde Helsingør 1917; Kommunelærerinde Kbh. 1919; Viceskoleinspektrice 1930; Afsked 1934.

Formand for Skolekommissionen for Egen Sogn.

~ Vartov Kbh.  $\frac{5}{1}$  1934: **Poul Holger Kaj Fønss-Jørgensen**, Søn af Sognepr. Herslev Carl Ferdinand Emil Jørgensen og Hustru Nanna Emilie Fønss; f. Herslev  $\frac{17}{12}$  1884. Student Fredericia 1902, cand. theol. 1909. Lærer Vejlebjerg Sanatorium 1909—12. Klokker Vanløse Kirke og ord. Medhj. Vanløse—Rødovre 1912. Sognepr. N. Omme 1916, Særslev 1927, Egen 1936.

(Stamtavle over Slægten Jørgensen og Slægten Frisch, hvori Slægten Fønss er indgiftet).

1939 Tilladelse til at føre Navnet Fønss-Jørgensen, se VIII 156, S. 262

IX 4. **Poul Mogensen**, Søn af VIII 1, S. 39.

f. Astrup  $\frac{1}{1}$  1895; Student Aarhus 1912, cand. mag. 1920; Adjunkt Roskilde 1920, Lektor Vestre Borgerdydskole, Kbh. 1929, Rektor Odense Katedralskole 1937.

Medlem af Bestyrelsen for Danmarks kristelige Studenterforbund 1924—25, Formand for Sønderjysk Forening for Roskilde og Omegn 1924—29, Medlem af Grænseforeningens Hovedbestyrelsen og Forretningsudvalg 1924—26, Formand for Foreningen af Matematiklærere ved Gymnasieskoler og Seminarier 1931—37, Redaktør af Matematisk Tidsskrift A. 1934—38, Medlem af Opgavekommissionen for Studentereksamen fra 1934.

Har udgivet: Lærebog i Matematik for Gymnasiets sproglige Linier, Kbh. 1929. Mindre Lærebog i Matematik for Gymnasiets sproglige Linier, Kbh. 1935. Sammen med Professor A. F. Andersen: Lærebog i Matematik for Gymnasiets matematisk-naturvidenskabelige Linie, I-IV, Kbh. 1937—39. Adskillige Artikler i Matematisk Tidsskrift og Gymnasieskolen.

~ Roskilde  $\frac{12}{10}$  1923: **Ingrid Kirsten Tang Gravesen**, Datter af Sygehuslæge Hans Christian Gravesen og Hustru Anna Tang, Roskilde: f. Roskilde  $\frac{15}{8}$  1904; Student Roskilde 1922.

## 4 Børn:

- X 5. Anna Benedicte Mogensen, f. Roskilde  $\frac{30}{7}$  1924.
- X 6. Mogens Kristian Mogensen, f. Roskilde  $\frac{24}{2}$  1926.
- X 7. Birte Mogensen, f. Roskilde  $\frac{8}{2}$  1929.
- X 8. En Søn, f. Odense  $\frac{3}{9}$  1939.

IX 5. **Svend Mogensén**, Søn af VIII 1, S. 39.

f. Astrup  $7\frac{1}{5}$  1896; Student Odense 1914, cand. theol. 1920; Time-lærer Birkerød Statsskole 1921, Seminarielærer Aarhus 1922. Undervisningsassistent Aarhus Universitet 1932, Medlem af Komiteen for de kristelige Seminaristmøder og af Bestyrelsen for Jysk Selskab for Historie, Sprog og Litteratur.

Har udgivet: Peder Smed og Adser Bonde (efter det ældste Tryk 1559) med Indledning og Kommentar, Kbh. 1936.

~ Odense Thomas Kingo  $11\frac{1}{4}$  1933: **Johanne Augusta Rosendal**, Datter af Lærer ved Mulernes Legatskole, Odense, Kantor Hans Peter Gustav Rosendal og Hustru Else Marie Krarup-Hansen; f. Odense St. Knuds S.  $6\frac{1}{7}$  1906; Organisteksamen fra Musikkonservatoriet 1926.

## 3 Børn:

X 9. Jens Viggo Mogensén, f. Aarhus, St. Johannes S.  $17\frac{1}{2}$  1934.

† s. St.  $27\frac{1}{2}$  1934.

X 10. Bent Mikael Mogensén, f. Aarhus, St. Johannes S.  $14\frac{6}{6}$  1935.

X 11. Erik Gustav Mogensén, f. Aarhus, St. Johannes S.  $12\frac{7}{7}$  1938.

IX 6. **Laura Johanne Mogensen**, Datter af VIII 1, S. 39.

f. Astrup  $20\frac{1}{2}$  1898; Præliminæreksamen 1919, cand. pharm. 1927, Pharmaceutisk Kand. paa forskellige Apotheker til 1936.

~ Vartov Kbh.  $4\frac{1}{2}$  1936; **Viggo Madsen**, Søn af Grdr. og Møller Niels Madsen og Hustru Maren Villadsen, Lægaard Mølle v. Holstebro; f. Maabjerg S.  $8\frac{1}{5}$  1880; Præliminæreksamen 1895, cand. pharm. 1901. Pharmaceutisk Kand. Løveapotheket Odense 1901--03, St. Stefans Apotheke, Kbh. 1904--28. Apotheker s. St. fra 1928, Medlem af Bestyrelsen for Dansk Pharmaceutforening 1916-18, af Bestyrelsen for Pharmaceuternes Pensionskasse 1920--23, Formand 1920--22, Konsulent i Sundhedsstyrelsens Apothekerraad 1922--29, Hovedkasserer for Det pharmaceut. Understøttelsesselskab 1929, Næstformand i Kbh. Apothekerforening 1930, Medlem af Bestyrelsen for Danmarks Apothekerforening 1930--32, Medlem af Bestyrelsen for A/S Bang & Tegner 1927. Medlem af Samuel Sogns Menighedsraad, Kasserer for Samuel Sogns Menighedspleje og for Dronning Louises Asylselskab.

R. af Dbr. 1916 i Anledning af Hjælp ved Hs. M. Kongens Kæntingsuheld paa Aarhusbugten.



IX 7. **Knud Mogensen**, Søn af VIII 1, S. 39.

f. Astrup  $7/9$  1899; Lærereksamen Odense 1927; Andenlærer Tranekær 1928, Enelærer Botofte, Tranekær S. 1931, Førstelærer Tranekær 1937. Organist 1928.

Næstformand og Kasserer Menighedsraadet 1934, Kirkevæрге for Grevskabet Langeland 1937. Bestyrelsesmedlem i Lærerkredsen 1937.

~ Tranekær  $1/8$  1930: **Anna Karoline Mortensen**, Datter af Tømrermester i Tranekær Peder Christoffer Mortensen og Hustru Karen Marie Jørgensen; f. Tranekær  $13/9$  1900.

## 2 Børn:

X 12. Bitten Ritta Ulla Mogensen, f. Kbh.  $17/9$  1929. Adopteret 1931.

X 13. Peer Mogensen, f. Tranekær  $10/8$  1931.

IX 8. **Erik Mogensen**, Søn af VIII 1, S. 39.

f. Astrup  $\frac{3}{1}$  1902; Student Odense 1919, cand. med. & chir. 1927; Kandidat ved forskellige Hospitaler 1927—32, Reservelæge Odense Amts og Bys Sygehus 1932, Aalborg Amtssygehus 1932, St. Elisabeths Hospital, Kbh. 1935, Bispebjerg Hospital 1936. Overlæge ved Amtssygehuset i Herning, medicinsk Afdeling 1939.

Redaktionssekretær ved Hospitalstidende 1935—39. Dr. med. 1938. Har udgivet: Studies on the size of the red blood cells, Kbh. og London 1938. En Del Afhandlinger i danske og udenlandske lægevidenskabelige Tidsskrifter.

~ Kbh. Raadhus  $\frac{20}{5}$  1936: **Erna Anna Kjær, f. Rasmussen**, Datter af Vognmand Axel Valdemar Rasmussen og Hustru Ida Rasmussen; f. Vor Frelser S. Kbh.  $\frac{14}{6}$  1903.



IX 9. **Ejler Benedikt Mogensen**, Søn af VIII 1, S. 39.

f. Astrup  $\frac{5}{6}$  1905; Student Odense 1923, cand. jur. 1929. Dommerfuldmægtig Bregentved-Gissellev Birk (Haslev) 1929, Sekretær i Undervisningsministeriet 1931, Fuldmægtig 1939. Sagførerfuldmægtig Kbh. 1931—39. Sekretær ved Statens Lærerhøjskole 1939. Sekretær i forskellige Kommissioner og Udvalg, bl. a. Undervisningsministeriets Skolehygiejnekommission 1936 og Undervisningsministeriets Ungdomsudvalg 1939. Siden 1935 Medarbejder ved Undervisningsministeriets Meddelelser vedrørende Folkeskolen og Seminarierne.

Har udgivet (paa Ministeriets Foranledning) en kommenteret Udgave af Aftenskoleloven 1936.

~ Haslev  $\frac{5}{9}$  1931: **Kaja Naischa Ørum**, Datter af Direktør for Sydøstsjællands Elektricitets A S cand. polyt. Kaj Vilhelm Ørum og Hustru Alma Vilhelmine Meincke, Haslev; f. Tulltofte, Malmøhus Len  $\frac{5}{12}$  1904; Student Haslev 1922.



VIII 3. **Lars Christian Balslev**, Son af VII 1, S. 35.

f. Horne <sup>18</sup>/<sub>7</sub>; 1869; Student 1887, cand. theol. 1893; pers. Kap. Krogsbølle 1894, Sognepr. Skibet 1896. Afsked paa Grund af Tung-hørighed 1910. Ejer af Nysøgaard v. Hillerød 1910–18. Bopæl: Kørup 1918, Erikshaab 1929.

En Aarrække Medlem af Bestyrelsen for Kristelig Forening til vildfarne Børns Redning og Formand for Vejle Amts Udvalg. Beregner for Bogense Skatteraad 1920–38.

Har udgivet (sammen med Benjamin Balslev) Stamtavle over Haarslev-Grenen af Familien Balslev, Hillerød 1917, med Tillæg, Odense 1926.

~ Sandholt--Lyndelse <sup>10</sup>/<sub>7</sub>; 1897; **Maria Sperling**, Datter af Rit-mester, Jægermester Joachim Ulrich v. Sperling, R. af Dbr. og Hustru Vilhelmine Christine Castberg; f. Sandholt <sup>19</sup>/<sub>1</sub> 1871.

8 Børn:

IX 10. **Rasmus Lauritz Balslev**, f. Slette, Skibet S. <sup>6</sup>/<sub>8</sub> 1898; Student Frederiksborg 1917, cand. mag. 1924 (Historie, Dansk og Engelsk); Kornet af Fodfolket 1925, Sekondløjtnant 1930; Adjunkt Efter-slægtselskabets Skole 1926.

Medlem af Skolekomiteen for Fr. Barfoeds Mindeskole 1921–23, Formand for de Historiestuderende 1922–23. Sekretær i Dansk historisk Fællesforening og Redaktør af Foreningens Tidsskrift »Fortid og Nutid« 1926–31. Formand for Studenterforeningen



RASMUS LAURITZ BALSLEV

»Heimdals«. Sekretær for »Skovrider Pipers Legat for Sydslesvig« og for Dansk Hjælpefond for Slesvig, syd for Grænsen. Desuden deltog han i Udvekslingen af engelske og danske Skoleelever og i Foreningen »Norden«s Revision af nordiske Historielære-bøger, samt virkede paa Universitetet som Undervisningsassistent i Historie.

‡ Kbh. Amts Sygehus, Godthaab S.  $10\frac{1}{5}$  1935, begrav. Skibet.

Hans gode Kundskaber, rolige Optræden og Kærlighed til Børnene, Skolen og Faget gjorde ham til en mere end almindelig dygtig Skolemand, meget afholdt af Elever og Kolleger. Den nationale Sag havde hans varme og virksomme Interesse. Hans tidlige Bortgang var et stort Tab, ikke alene for hans Nærmeste, men for Skolen og det nationale Arbejde.

Ved sin Død var han forlovet med Ellen Lorenzen, Datter af Valgmenighedspr. H. J. Lorenzen, S. Naaraa, og Hustru Karen Windfeld-Hansen; f.  $4\frac{1}{11}$  1898.

(Ved Rasmus L. Balslevs Jordeførd, Odense 1935).

- IX 11. Lars Leth Balslev, f. Slede  $2\frac{1}{4}$  1900, se S. 53.
- IX 12. Joachim Ulrich Sperling Balslev, f. Slede  $5\frac{1}{8}$  1901, se S. 54.
- IX 13. Vilhelm Christinus Balslev, f. Slede  $31\frac{1}{8}$  1902, se S. 55.
- IX 14. Ida Margrethe Castberg Balslev, f. Slede  $16\frac{1}{11}$  1903; Realeksamen Frederiksberg 1920. Sygeplejeelev Refsnæs.

‡ Vejlelfjord Sanatorium, Stouby S.  $19\frac{1}{3}$  1926, begrav. Skibet.

Ida blev født med en misdannet Fod, men Operationen, udført af Dr. med. Slomann, lykkedes saa godt, at ingen, som ikke vidste det, kunde ane det. I Efteraaret 1925 blev hun angrebet af Tu-



IDA MARGRETHE CASTBERG BALSLEV

- berkulose, som i Løbet af et halvt Aar medførte Døden. Den lyse unge Pige med det muntre Sind var elsket i sit eget Hjem og i de gode Hjem, hvor hun i Tidens Løb blev optaget, hos Maleren Hans Nic. Hansen, Fredensborg, og hos Fru Dagny Johnson, Oslo, Enke efter Madagaskarmissionæren Johs. Johnson.
- IX 15. Nicoline (Line) Marthe Sperling Balslev, f. Sælde <sup>18</sup>/<sub>4</sub> 1905. Realeksamen Odense St. Knud Gymnasium 1922. Barneplejerske Norges Minde 1925. Sygeplejeeksamen Bispebjerg Hospital 1931. Sygeplejerske ved forskellige Hospitaler, Assistent Alm. Hosp. Kbh. 1934.
- IX 16. Martin Henrik Boesen Balslev, f. Sælde <sup>4</sup>/<sub>12</sub> 1906, se S. 56.
- IX 17. Maria (Gøga) Sperling Balslev, f. Nysøgaard, N. Herlev S. <sup>26</sup>/<sub>5</sub> 1911. Realeksamen Odense, Gjersings Skole 1927. Uddannelse paa Frøbelhøjskolen med Eksamen 1933. Vikar Børnehaven Haderslev 1933, Børnehavelærerinde Dronning Louises Børnehospitals Rekreationshjem »Blide« 1934, »Norgesminde« 1936, Studieophold i Schweiz 1936, Leder af Tønder danske Børnehave siden 1936. Tillidsmand i Grænseforeningen siden 1937.

- IX 11. **Lars Leth Balslev**, Søn af VIII 3, S. 50.  
 f. Sælde, Skibet S. <sup>2</sup>/<sub>1</sub> 1900. Student Frederiksborg 1918. Land-  
 væselselev Kørup og Forvalter Skjoldnæsholm 1921—22, cand.  
 theol. 1925. Sognepr. Hersom—Bjerregrav—Kleitrup 1926, S. Vis-  
 sing—Vorladegaard 1932.  
 Formand S. Vissing—Vorladegaard Skolekommission, Horsens  
 Konvent, Vestbirkegnens Hovedkreds af De danske Ungdoms-  
 foreninger.  
 ~ S. Vissing <sup>20</sup>/<sub>5</sub> 1937: **Karen Margrethe Schmedes**, Datter af Kreds-  
 læge i Bræstrup Holger Schmedes, R. af Dbr. og Hustru Anna  
 Helene Krogh Jensen; f. Bræstrup, Ring S. <sup>15</sup>/<sub>10</sub> 1918. M. f. D. R. 1935.
- 1 Barn:
- X 14. Anne Marie Balslev, f. S. Vissing <sup>8</sup>/<sub>4</sub> 1939.

- IX 12. **Joachim Ulrich Sperling Balslev**, Søn af VIII 3, S. 50.  
f. Sælde, Skibet S.  $\frac{5}{8}$  1901. Student Frederiksborg 1920, cand.  
theol. 1926. Lærer Askov Højskole 1926, Sognepr. Ejby—N. Dalby  
1938.  
~ Lyngby  $\frac{17}{8}$  1927: **Elisabeth Fabritius Voigt**, Datter af Grosserer  
Emil Voigt og Hustru Nanna Nørregaard; f. Varde  $\frac{25}{10}$  1902.

4 Børn:

- X 15. Vibeke Balslev, f. Brørup  $\frac{12}{9}$  1928, døbt Askov Valgmenigheds-  
kirke.  
X 16. Ib Balslev, f. Brørup  $\frac{9}{10}$  1931, døbt Askov.  
X 17. Carl Henrik Balslev, f. Brørup  $\frac{24}{8}$  1935, døbt Askov.  
X 18. Jens Balslev, f. Hellerup  $\frac{6}{1}$  1939, døbt Eiby.

- IX 13. **Vilhelm Christinus Balslev**, Søn af VIII 3, S. 50.  
 f. Sælde, Skibet S. <sup>21</sup>/<sub>8</sub> 1902; Realeksamen Frederiksborg 1919.  
 Landvæsenselev paa forskellige Gaarde 1919--22, Forvalter Billes-  
 borg 1922--23, Tangegaard og Broholm 1923--30, Kursus Asmild-  
 kloster Landbrugsskole 1930--31, Bestyrer af Teglggaard v. Kold-  
 ding 1931--33, Ejer af Brogaard v. Kolding 1933.  
 Formand for Koldingegnens Mergelselskab.  
 ~ Brande <sup>25</sup>/<sub>11</sub> 1931: **Kamma Andersen**, Datter af Sognepr. Brande,  
 Provst Nørvang--Tørrild Herreders vestre Provsti, Anders Chri-  
 stian Andersen, R. af Dbr., og Hustru Henni Kielgast; f. <sup>19</sup>/<sub>11</sub> 1908.
- 1 Barn:
- X 19. Willy Hemming Balslev, f. Kolding, Nikolaj S. <sup>29</sup>/<sub>2</sub> 1938,  
 adopteret 1938.

- IX 16. **Martin Henrik Boesen Balslev**, Søn af VIII 3, S. 50.  
f. Sælde, Skibet S.  $\frac{4}{12}$  1906; Mellemskoleeksamen Odense 1922,  
Landvæsenselev forskellige Gaarde, Forvalter Jerstrup. cand. med.  
vetr. 1935. Praktiserende Dyrlæge Kolding 1935, Oksbøl 1936.  
Kontrollerende Dyrlæge Oksbøl og Omegns off. Slagtehus og  
Eksportslagteri samt ved Kødkontrollen i Janderup-Billum Kom-  
mune.  
~  $\frac{20}{10}$  1932: **Laura Gøtzsche**, Datter af Skolebestyrer, Aarup, cand.  
theol. Henrik Frederik Gøtzsche og Hustru Johanne Hoelgaard;  
f. Børkop, Gauerlund S.  $\frac{9}{8}$  1908.  
(Stamtavle over Familien Gøtzsche, udgivet af M. og Poul Gøtzsche,  
Fredericia 1925, S. 42).

## 3 Børn:

- X 20. Ole Balslev, f. Frederiksberg S.  $\frac{11}{2}$  1935, døbt i Ø. Hæsinge.  
X 21. Ida Margrethe Balslev, f. Oksbøl, Aal S.  $\frac{3}{7}$  1937.  
X 22. Lars Christian Balslev, f. Oksbøl  $\frac{20}{11}$  1938.





VIII 4. **Thorvald Balslev**, Søn af VII 1, S. 35.

f. Egense S. 24<sup>7</sup>; 1871; Student Odense 1889, cand. theol. 1895; Lærer Vordingborg Seminarium 1896, Sognepr. Nørhaa 1902, Præst ved Frimenighederne paa Mors og Thy (Bopæl: Ø. Jølby) 1905. Medlem af Bestyrelsen for Thisted Amts Plejehjemsforening.

Præst ved Vartov Valgmenighed (tillige for en Kreds i Roskilde) 1925, Præst ved Vartov Stiftelse (Gl. Kloster) 1925—35.

Fra 1928 Formand for det grundtvigske Konvent af 1916.

Medl. af Styrelsen for »Det grundtvigske Salme- og Folkeskriftsfond«.

Har skrevet: Levnedstegning af Frimenighedspræst S. A. Møller (1929) og af Provst Vilh. Hansen (1936). Af Vartov Kirkes og Menigheds Historie (1939). Sangværket til den danske Kirke (i Festskrift til Grundtvigs 150 Aarsdag (1933)).

~ Vordingborg 24/10 1899: **Eva Kampmann**, Datter af Borgmester i Vordingborg Niels Øllgaard Kampmann og Hustru Marie Kristine Pontoppidan (Slægten Kampmanns Stamtavle, udg. af N. Ø. Kampmann 1884, og Slægten Pontoppidan, Nykøbing F. 1905); f. Randers 16/1 1879.

1 Barn:

IX 18. Vibeke Balslev, f. Vordingborg  $^{27/1}$  1901.

‡ Ø. Jølby  $^{27/8}$  1908, begravet Solbjerg Kirkegaard, Frederiksberg.



VIBEKE BALSLEV



VIII 5. **Rigmor Balslev**, Datter af VII 1, S. 35.

f. Egense S.  $\frac{5}{9}$  1873.

‡ Kbh.  $\frac{6}{4}$  1930, begravet Søllerød.

~ Kbh. St. Johannes  $\frac{28}{10}$  1899: **Christian Edvard Nissen**, Søn af Sognepr. St. Rise Carl Lorenzen Nissen og Hustru Johanne Dorteia Marie Bredsdorff; f. St. Jørgens  $\frac{5}{24}$  1873; Student Odense 1892, Handelseksamen Grønners Handelsakademi 1899; Forretningsfører Kbh. 1899, Direktør Incassobanken, Kbh. 1907, Administrator ved Dagbladet »Riget« 1911, Indehaver af »Nissens Annoncebureau«, Kbh. 1912. (Stamtavle over Familien Bredsdorff ved Købke, Kbh. 1888 og Stamtavle over Rasmus Møllers Efterkommere ved Petrine M. Lange, 1880, S. 18).

‡ Holte, Søllerød S.  $\frac{7}{5}$  1930.

C. E. Nissen gennemførte ikke det juridiske Studium, men gik efter Handelsskoleeksamen ind i Forretningslivet. Hans Læremester var Sylvester Hvid, hvis nærmeste Medarbejder han var i en Aarrække.

I 1912 startede han »Nissens Annoncebureau«. Hans besindige Optræden og hans stærke Retsind skaffede ham stor Agtelse, og det skyldtes hans Indsats, at »Bladenes og Bureauernes Annonce-nævn« samt »Foreningen af danske Annoncebureauer«, i hvilken han var Formand til sin Død, blev stiftet.

Hans lyse muntre Sind, hans Evne til at fortælle en god Historie og lave en morsom Lejlighedssang og hans hjertelige Latter gjorde ham til en herlig Kammerat. Ogsaa Børn gav han sig gerne af med, og de flokkedes om ham.

Rigmor Nissen, f. Balslev, var med sit varme Hjerte og sin prak-

tiske Dygtighed en god Moder og Husmoder. Hun undslog sig heller ikke for at »bære andres Byrder«. Men Kræfterne svigtede, og de senere Aar blev svære med den langvarige Sygdom. Ogsaa Nissen rantes i en forholdsvis ung Alder af en haabløs Sygdom, og de døde med faa Ugers Mellenrum i 1930.

#### 4 Børn:

- IX 19. Erik Balslev Nissen, f. Kbh. <sup>11</sup>/<sub>9</sub> 1900, se S. 61.
- IX 20. Thorkild Balslev Nissen, f. Frederiksberg <sup>12</sup>/<sub>11</sub> 1902, se S. 62.
- IX 21. Laura Johanne Balslev Nissen, f. Frederiksberg <sup>11</sup>/<sub>2</sub> 1908, se S. 63.
- IX 22. Margrethe Balslev Nissen, f. Frederiksberg <sup>21</sup>/<sub>6</sub> 1910, se S. 64.

- IX 19. **Erik Balslev Nissen**, Søn af VIII 5, S. 59.  
 f. Kbh. St. Johannes S.  $11/3$  1900; Student Metropolitanskolen 1918,  
 cand. theol. 1924; Højskolelærer Roskilde 1926, Antvorskov 1927,  
 Forstander for og Ejer af Antvorskov Højskole 1935.  
 Medudgiver af »Studiekredsen«, Medredaktør af Bogserien »Nor-  
 disk Oplysning«. Artikler i »Hjem og Skole«, »Højskolebladet« og  
 »Dansk Ungdom«.  
 ~ Hersted Ø.  $7/4$  1927: **Inge Sandø-Pedersen**, Datter af Sognepr.  
 Hersted Ø. og V. Hans Christian Pedersen og Hustru Clara Lund;  
 f. Odden  $27/10$  1902; Student Roskilde 1921, cand. phil. 1922, Lærer-  
 indeeksamen Frøken Zahles Seminarium 1924.  
 (Slamtavle over Familien Clausen v. H. N. C. Gad, Kjbh. 1896, S. 36).
- 4 Børn:
- X 23. Bertel Sandø Nissen, f. St. Peders Lands. Slagelse  $3/3$  1928.  
 † s. St.  $11/3$  1929.
- X 24. Carl Sandø Nissen, f. St. Peders Lands. Slagelse  $8/12$  1929.
- X 25. Rigmor Sandø Nissen, f. St. Peders Lands. Slagelse  $23/4$  1932.
- X 26. Henrik Sandø Nissen, f. St. Peders Lands. Slagelse  $16/10$  1933.

- IX 20. **Thorkild Balslev Nissen**, Søn af VIII 5, S. 59.  
f. Frederiksberg St. Markus <sup>12</sup>/<sub>11</sub> 1902; Student Metropolitanskolen  
1920, cand. polyt. 1928; Ingeniør Burmeister & Wain 1928, ansat  
ved Holeby Dieselmotorfabrik 1935 som Leder af Afdeling med  
kvindelige Arbejdere.  
Bopæl: Kærstrup, Holeby.  
~ Odense St. Knud <sup>23</sup>/<sub>12</sub> 1934: **Gunver Gelardi**, Datter af Toldkon-  
trollør Odense Niels Thorvald Gelardi og Hustru Astrid Gelardi;  
f. Kbh. Apostelkirkens S. <sup>27</sup>/<sub>1</sub> 1905; Pigeskoleeksamen Milos Skole  
1922; Privatsekretær hos Ingeniør Chr. Bjørn Petersen, Kbh.  
1929 -35.
- 1 Barn:
- X 27. Hanne Balslev Nissen, f. Frederiksberg, St. Thomas S. <sup>28</sup>/<sub>3</sub> 1937,  
døbt Vartov.

- IX 21. **Laura Johanne Balslev Nissen**, Datter af VIII 5, S. 59.  
f. Frederiksberg St. Markus  $11\frac{1}{2}$  1908; Sygeplejeeksamen Kom-  
muneosp. 1934.  
~ Kbh.  $10\frac{1}{12}$  1934: **Knud Rosendahl**, Søn af Gasflæser Laurits  
Rosendahl og Hustru Kommunelærerinde Hansine Rosendahl,  
Esbjerg; f. Esbjerg  $31\frac{1}{7}$  1910, Student Esbjerg 1931, cand. med.  
votr. 1939.

1 Barn:

- X 28. Klaus Rosendahl, f. Kbh.  $27\frac{1}{7}$  1935, døbt Vartov.

- IX 22. **Margrethe Balslev Nissen**, Datter af VIII 5, S. 59.  
f. Frederiksberg, St. Markus  $21\frac{1}{6}$  1910. Realeksamen Holte 1927, Tandteknikerelev Kbh. 1932–34.  
~ Frederiksberg  $11\frac{1}{12}$  1934: **Ludvig Ernst Bramsen**, Søn af Direktør for Nye Danske Brandforsikringselskab af 1864, Geheimeetatsraad Ludvig Ernst Bramsen, K. af Dbr. og Hustru Astrid Augusta Branth; f. Vedbæk  $12\frac{1}{12}$  1910; Mellemskoleeksamen Frederiksberg 1926, Lærning, Burmeister & Wain 1926–32. Afgangseksamen Det kgl. danske Musikonservatorium 1938.  
Medlem af Orkesterforeningen 1936, af Det unge Tonekunstnerselskabs Orkester og af Kbh. Koncertforenings Orkester.  
(Luis Bramsen 1819–1919, Kbh. 1919, Tavle 4. Slægten Valentin Branth, Kbh. 1938, Tavle 10 III b).

1 Barn:

- X 29. Ludvig Ernst Bramsen, f. Kbh. Garnisons S.  $5\frac{1}{4}$  1935, døbt i Vartov.





VIII 6. **Ingeborg Balslev**, Datter af VII 1, S. 35.

f. Egense S. <sup>12</sup>/<sub>6</sub> 1876.

~ Nakskov <sup>8</sup>/<sub>11</sub> 1900: **Harald Kristian Elmquist**, Søn af Sognepræst Nakskov, Provst Thorvald Jørgen Adolph Elmquist, R. af Dbr. og Hustru Sophie Marie Ring; f. Hørning, Randers Amt <sup>1</sup>/<sub>5</sub> 1876; Præliminæreksamen Kerteminde 1893, Tandlægeeksamen 1897; Assistent Kbh. 1897, Tandlæge Vordingborg 1899. Tandlæge ved Oringe Hosp., Garnisonstandlæge.

Medlem af Bestyrelsen for Vordingborg Sygeplejeforening og Vordingborg Børneasyl, Kasserer for Vordingborg Grundejerforening og Vordingborg Menighedspleje.

(Stamtavle over Familien Elmquist ved A. G. I. Elmquist, 1913 S. 51 og Stamtavle over Slægten Ring ved Alfr. Elmquist og N. P. Bjerring, Skive 1933, S. 49).

† Rigshosp. Kbh. <sup>20</sup>/<sub>12</sub> 1935, begrav. Vordingborg.

Som Tandlæge i Vordingborg skabte Kristian Elmquist sig ikke alene en stor Praksis, men ogsaa en anset Stilling og mange Venner, der i høj Grad paaskønnede hans praktiske og selskabelige Evner og hans store Hjælpsomhed.

Han kunde faa mange pudsige Indfald og havde en morsom impulsiv Udtryksmaade — altid harmløst og godmodigt.

Trods sin store Optagethed havde han mange Fritidsinteresser, den største var Friluftslivet og Jagten, som navnlig blev dyrket i Smaland, hvor han nød det frie Liv og den dejlige Natur. Men



først og fremmest var det dog Hjemmet i Vordingborg, han elskede, og hvor han udfyldte saa stor en Plads, ikke alene i sin nærmeste Familie, men ogsaa i den Kreds af Slægt og Venner, der kom som Gæster i Hjemmet paa Kirketorvet.

#### 4 Børn:

- IX 23. Thorvald (Tuk) Jørgen Adolf Elmquist, f. Vordingborg  $20/3$  1903, se S. 67.
- IX 24. Gerda Balslev Elmquist, f. Vordingborg  $28/10$  1905, se S. 68.
- IX 25. Viggø Balslev Elmquist, f. Vordingborg  $10/2$  1907; Mellemkoleksamen Vordingborg 1922. Maskinisteksamen 1. og 2. Del 1928 og 29; Maskinassistent Vordingborg Elektricitetsværk, De danske Statsbaner, De danske Sukkerfabrikker, Burmeister & Wain, Ford Motor Company, Nakkebølle Sanatorium 1937. 1. Maskinassistent Nykøbing Sindssygehosp. 1938.
- IX 26. Laura Elise (Nøtter) Elmquist, f. Vordingborg  $8/3$  1915, se S. 69.

- IX 23. **Thorvald Jørgen Adolf Elmquist**, Søn af VIII 6, S. 65.  
f. Vordingborg <sup>20/3</sup> 1903; Student Høng 1921. Ansat i Kgl. octr.  
Brandassurance Compagni, Kbh. 1923, Fuldmægtig 1939.  
~ Vordingborg <sup>15/5</sup> 1930: **Gerda Bache**, Datter af Købmand Lauritz  
Bache og Hustru Astrid Tholstrup; f. Kallehave <sup>22/1</sup> 1903; Told-  
assistent.  
.Egtefællerne separerede 1939.

- IX 24. **Gerda Balslev Elmquist**, Datter af VIII 6, S. 65.  
f. Vordingborg  $\frac{28}{10}$  1905; lægeautoriseret Massøse og Sygegym-  
nast 1930, ansat v. Bispebjerg Hosp. 1938.  
~ Vordingborg  $\frac{6}{9}$  1930: **Hjalmar Erik Lund-Andersen**, Søn af kgl.  
Borgmester, Dommer St. Hedinge Erik Lund-Andersen og Hustru  
Christiane Eggertsen; f. Vejle  $\frac{22}{6}$  1900; Student Roskilde 1918,  
cand. jur. 1924; Landsretssagfører Kbh. Bopæl: Lyngby.

1 Barn:

- X 30. Inge Lund-Andersen, f.  $\frac{1}{11}$  1937. †  $\frac{21}{2}$  1938.

- IX 26. **Laura Elise Balslev Elmquist**, Datter af VIII 6, S. 65.  
f. Vordingborg  $8/3$  1915; Præliminæreksamen Lundby 1932. Tand-  
lægeeksamen 1938. Tandlæge Kbh.  
~ Lyngby  $29/10$  1938: **Poul Bondo Gravesen**, Søn af Tandlæge Frede-  
riksberg Carl Chr. Gravesen og Hustru Signe Bondo; f. Frederiks-  
berg, Solbjerg S.  $7/4$  1910; Student Svanholm 1928, cand. med.  
& chir. 1935; Læge Kbh.

1 Barn:

- X 31. Nina Elmquist Gravesen, f. Kbh.  $27/9$  1939.



VIII 7. **Johan Christian Balslev**, Søn af VII 1, S. 35.

f. Tarup, Paarup S.  $13/6$  1880; Student Frederiksberg Latin- og Realskole 1898. I Handelslære 1898, ansat i Kbh. 1898—1904 i Berlin og Wien 1904—06. cand. phil. 1901. Borgerskab som Grosse-  
rer Kbh. 1906, etablerede samtidig eget Firma under Firmanavn: Johan Balslev\*), 1919 omdannet til A/S Balslev & Goos, Handel paa Island — og i de senere Aar navnlig — Færøerne, hvor Firmæet fra 1929 har selvstændig Virksomhed under Navnet: Balslev & Co., Thorshavn (Trælast, Kul, Salt og Skibsudrustning). I Bestyrelsen og Direktionen for de to Selskaber.

~ Hellerup  $30/4$  1908: **Agnes Johanne Ambt**, Datter af Stadsingeniør senere Generaldirektør for De danske Statsbaner G. C. C. Ambt, K. af Dbr. og Dbm. og Hustru Thekla Emilie Johnsen; f. Kbh. St. Johannes S.  $28/10$  1885.

3 Børn:

- IX 27. Mogens Ambt Balslev, f. Kbh. Vor Frelser S.  $3/6$  1909, se S. 71.  
IX 28. Inger Balslev, f. Kbh. Vor Frelser S.  $13/3$  1912; Realeksamen Frederiksborg 1929, Handelseksamen Købmandsskolen, Kbh. 1933. Assistent Sparekassen for Kbh. og Omegn 1934.  
IX 29. Jens Balslev, f. Hellerup  $3/7$  1914; Realeksamen Frederiksborg 1931, Landvæsenselev 1931, Elev Næsgaard Landbrugsskole 1934, Forvalter paa forskellige Gaarde 1936—39, stud. med. vetr.

\*) med Kontorer i den gamle christianshavnske Gaard Strandstræde 32 (Mikkel Vibes Gaard, bygget 1636, se Trap I). Her i de samme Stuer boede R. L. Balslev (VII 1) og R. Balslev (VII 12) som Studenter i Huset hos Enkefru Mahler.

IX 27. **Mogens Ambt Balslev**, Søn af VIII 7, S. 70.

f. Kbh. Vor Frelzers S.  $\frac{3}{6}$  1909; Student Frederiksborg 1927, cand. polyt. (Elektroingeniør) 1933. Ansat i Kbh. Belysningsvæsen 1933, i A S De forenede Papirfabrikker 1933. Egen raadgivende Ingeniør-Virksomhed, Kbh. 1939.

Medlem af Foreningen af raadgivende Ingeniører.

~ Kbh.  $\frac{2}{6}$  1933: **Ingrid Agnete Krabbe**, Datter af Overlæge Dr. med. Knud H. Krabbe og Hustru f. Hindenburg; f. Kbh.  $\frac{7}{10}$  1913; Student Nørre Gymnasium 1932, cand. phil. 1933; lægeautoriseret Massøse 1934.

## 2 Børn:

X 32. Finn Balslev, f. Kbh.  $\frac{26}{7}$  1935.

X 33. Ivar Balslev, f. Kbh.  $\frac{29}{6}$  1937.



VII 3. **Anna Salome Cathrine Balslev**, Datter af VI 2, S. 32.

f. Uggerslev  $^{24}/_7$  1836.

† Hvidsminde M., Harthe S.  $^{11}/_4$  1870.

~ Haarslev  $^{28}/_1$  1857: **Niels Poulsen**, Søn af Grdr. Poul Sørensen og Hustru Karen Pedersdatter, Haarslev; f. Haarslev  $^{27}/_4$  1833; Vejassistent Hvidsminde M., Harthe S.

†  $^{8}/_8$  1898.

4 Børn:

VIII 8. Karoline Poulsen, † ung.

VIII 9. Martin Henrik Poulsen, † ung.

VIII 10. Marie Dorothea Poulsen, f. Hvidsminde M.  $^{12}/_8$  1860, se S. 73.

VIII 11. Johanne Christiane Poulsen, † ung.



VIII 10. **Marie Dorothea Poulsen**, Datter af VII 3, S. 72.

f. Hvidsminde M., Harthe S.  $12/8$  1860. Opdraget hos Bedsteforældrene i Haarslev Præstegaard.

Kendt og skattet for sin smukke Recitation og Oplæsning. Har i Aarenes Løb været Medlem af forskellige Bestyrelser, bl. a.: Værnehjemmet Odense, Hovedbestyrelsen for Dansk Arbejde Kbh. og den lokale Afdeling i Odense, Danmarksamfundet, Danske Kvinders Forsvarsforening, Den konservative Vælgerforening, samt Medlem af Odense Byraad 1919--21.

† Birkerød  $14/9$  1932, begravet Odense.

~ Haarslev  $28/18$  1885: **Jacob Poulsen Jacobsen**, Søn af Grdr. Haarslev Jakob Jakobsen og Hustru Johanne Marie Poulsen, Søster til Niels Poulsen (se under VII 3, S. 72); f. Haarslev  $7/7$  1853; exam. jur. 1881. Sagfører Odense 1884.

† Odense, St. Knuds S.  $3/3$  1932.

## 2 Børn:

IX 30. Martin Henrik Jacobsen, f. Odense  $30/5$  1886. Student Odense 1906, cand. jur. 1913; Sagførerfuldmægtig Aarhus, Byfogedfuldmægtig Holbæk, Sagførerfuldmægtig Nykøbing F. Overretssagfører s. St. 1916.

~ Frederikssund  $17/4$  1924: **Esther Solter**, Datter af Forvalter V. Solter og Hustru Birthe Hansen; f. Maribo  $15/11$  1892.

IX 31. Anna Johanne Jacobsen, f. Odense  $6/10$  1887.

~ Odense St. Knud  $25/5$  1917: Vilhelm Løngreen, Søn af Fabrikant Odense Løngreen og Hustru; Ingeniør Kbh.



VII 4. **Jens Frederik Balslev**, Søn af VI 2, S. 32.

f. Uggerslev  $22/3$  1839; Student priv. dimitt. 1859, cand. theol. 1865; Huslærer Haderslev 1865, pers. Kap. Gudme—Brudager 1868, Sognepr. Jelstrup—Lyngby 1875, Sulsted—Aistrup 1886. Afsked 1913. Bopæl: Aarhus.

† der  $20/3$  1936.

~ Skallerup  $18/10$  1877: **Vilhelmine Nikoline Schrader**, Datter af Sognepræst Skallerup—Vennebjerg Niels Boe Vilhelm Schrader og Hustru Camilla Vilhelmine Henriette Rambusch; f. Kbh. Vor Frue S.  $13/3$  1857.

† Aarhus  $5/1$  1929.



SULSTED PRÆSTEGAARD

J. F. Balslev var i sin Barndom svagelig, og dette i Forbindelse med Datidens strenge Hustugt bevirkede en vis Tilbageholdenhed hos ham i Ungdommens Aar.

Efter sin Kapellantid paa Fyen blev han hele sit Liv Præst i Vendsyssel, deraf i 27 Aar i det store Pastorat Sulsted—Aistrup. Her øvede han nu en stille trofast Præstegerning, var agtet og velset, hvor han kom paa sine næsten daglige Vandringer med Husbesøg, og Ungdommens Tilbageholdenhed modnedes til ydmygt Tjenersind.

Hans Hustru Vilhelmine f. Schrader med sin udpræget praktiske Sans, var ham en uvurderlig Støtte baade i Præstegerningen og i Hjemmet.

Igennem mange Aar var han som Pastor emeritus i Aarhus Danmarks ældste Præst. Han har nedskrevet sine Erindringer: »Af min Livsførelse«, sluttet 1917, og afskrevet et Eksemplar til hvert af sine Børn.



DEN GAMLE PRÆST PAA TUR MED DATTEREN KAMILLA

## 7 Børn:

- VIII 12. Johan Vilhelm Balslev, f. Jelstrup <sup>18</sup>/<sub>8</sub> 1878, se S. 77.  
 VIII 13. Knud Balslev, f. Jelstrup <sup>30</sup>/<sub>3</sub> 1880, se S. 78.  
 VIII 14. Kamilla Martine Balslev, f. Jelstrup <sup>18</sup>/<sub>13</sub> 1881; Medbestyrerinde af Pensionat Kbh., i Faderens sidste Aar Husbestyrerinde for ham. Indehaver af Pensionat i Aarhus siden 1936.  
 VIII 15. Dorothea Balslev, f. Jelstrup <sup>16</sup>/<sub>9</sub> 1883, se S. 79.  
 VIII 16. Torkild Balslev, f. Jelstrup <sup>18</sup>/<sub>7</sub> 1885; Maskinisteksamen 1907. Maskinist i Tyskland, Schweiz og Frankrig 1907 og følgende Aar. Frivillig i den franske Hær 1914, forsvandt i Slaget ved Neuville St. Waast i Nordfrankrig <sup>9</sup>/<sub>5</sub> 1915. Han var en smuk og prægtig ung Mand; hans Navn staar indhugget paa en Mindesten over Danske, faldne i Verdenskrigen, rejst i Byen Reuil mellem Paris og Versailles.  
 VIII 17. Anna Margrethe Balslev, f. Sulsted <sup>24</sup>/<sub>6</sub> 1887, se S. 83.  
 VIII 18. Valborg Balslev, f. Sulsted <sup>18</sup>/<sub>5</sub> 1894, se S. 84.



SULSTED-BALSLEVERNE 1905

Øverst: fra v. Knud, Johan, Dorothea, Kamilla og Anna Margrethe.  
 Nederst: Valborg.



VIII 12. **Johan Vilhelm Balslev**, Søn af VII 4, S. 74.

f. Jelstrup <sup>18</sup>/<sub>8</sub>, 1878; Ansættelse paa Toldkontoret Aalborg 1895, i Horsens 1908, Toldassistent Sakskøbing 1911, Horsens 1914, Overtoldassistent 1931.

~ St. Jørgensbjerg <sup>12</sup>/<sub>5</sub>, 1914: **Johanne Skou**, Datter af Thy. Proprietær, Ysleholm, Snoldelev S. Mogens Sørensen Skou og Hustru Anne Marie Bødker Hansen; f. Ysleholm <sup>20</sup>/<sub>10</sub>, 1883. Almuelærerindeeksamen Vordingborg 1908, Lærerinde Frederiksværk 1908, Hjørring 1910, Sakskøbing 1911. Privat Sang- og Musiklærerinde Horsens. Specialitet: Stemmелægning (Sang og Tale). Diplom paa Statens Institut for Talelidende 1928; har studeret Aandedræt hos Imm. Franksen, med Diplom 1931. Lægeforeningens Autorisation som Talelærer 1934. Formand for Horsens Husmoderforening 1938.

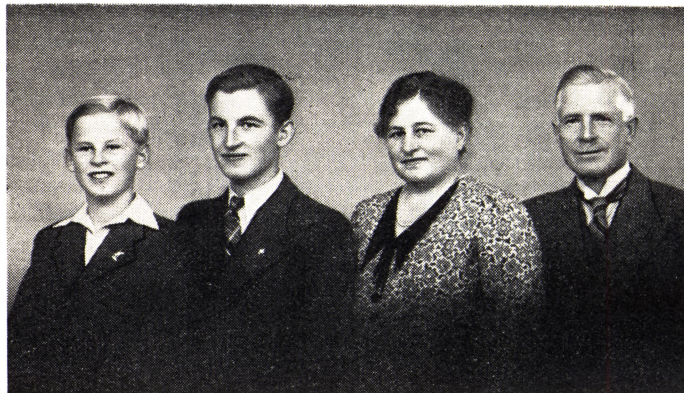

VIII 13. **Knud Balslev**, Søn af VII 4, S. 74.

f. Jelstrup  $^{30}/_3$  1880; Student Aalborg 1899, Adgangseksamen til polyt. Lærestalt 1900, Landinspektøreksamen 1912; Lærer ved Det tekniske Selskabs Skole, Kbh. 1904—08, Medhjælper hos Landinspektører fra 1912, Landinspektør Nykøbing Mors 1918.  
 ~ Henne  $^{1}/_8$  1917: **Emilie Nicoline Hansen**, Datter af Vand- og Gas-  
 mester Vordingborg Laurits Peter Nicolai Hansen og Hustru  
 Cordelia Clara Dorthea Larsen; f. Vordingborg  $^{6}/_8$  1890; efter  
 Præliminæreksamen uddannet som Gartner.

2 Børn:

- IX 32. Svend Balslev, f. Nykøbing M.  $^{28}/_5$  1922; Realeksamen 1939,  
 Gymnasiast Viborg.  
 IX 33. Mogens Balslev, f. Nykøbing M.  $^{11}/_1$  1926.



Øverst: fra v. Bent, Inge, Ruth, Kaj.  
Nederst: Dorothea, Bodil, Carl, Eskild og Marius J. Engel Jensen.

VIII 15. **Dorothea Balslev**, Datter af VII 4, S. 74.

f. Jelstrup  $16/9$  1883.

~ Sulsted  $9/9$  1910: **Marius Jens Engel Jensen**, Søn af Togfører Helsingør Julius Jensen og Hustru Juliane Marie Jørgensen; f. Kalundborg  $3/10$  1876, Student Helsingør 1895, cand. theol, 1903; pers. Kap. Sulsted—Aistrup 1905, Sognepr. Ø. Nykirke 1909, Aal 1917, Thorsager—Bregnet 1928.

8 Børn:

- IX 34. Ruth Engel Jensen, f. Ø. Nykirke  $3/6$  1911, se S. 81  
 IX 35. Bent Balslev Engel Jensen, f. Ø. Nykirke  $3/2$  1913, se S. 82.  
 IX 36. Kaj Balslev Engel Jensen, f. Ø. Nykirke  $1/11$  1914. Præliminær-eksamen 1930, Bankelev Ebeltoft 1931, Bankassistent Sindal 1936, Bankkasserer s. St. 1938.  
 IX 37. Inge Balslev Engel Jensen, f. Ø. Nykirke  $9/12$  1916, Præliminær-eksamen 1933, Sygeplejeelev Diakonissestiftelsen.  
 IX 38. Eskild Balslev Engel Jensen, f. Ø. Nykirke  $9/12$  1916, Student Aarhus 1936, stud. med. Aarhus.  
 IX 39. Carl Balslev Engel Jensen, f. Aal  $16/8$  1919, Præliminær-eksamen 1935, Elev ved Maskinteknikum, Odense.

IX 40. Bertel Balslev Engel Jensen, f. Aal  $10\frac{1}{9}$  1921.

† s. St.  $21\frac{1}{5}$  1922.

IX 41. Bodil Balslev Engel Jensen, f. Aal  $11\frac{1}{1}$  1924.



THORSAGER PRÆSTEGAARD



IX 34. **Ruth Engel Jensen**, Datter af VIII 15, S. 79.

f. Ø. Nykirke  $\frac{3}{6}$  1911.

~ Thorsager  $\frac{21}{12}$  1937: **Hans Adolf Sørensen-Arnbjerg**, Søn af Grdr. i Øse Søren Sørensen-Arnbjerg og Hustru Maren Hansen; f. Øse  $\frac{11}{3}$  1911; Student Haslev 1931, cand. theol. 1937, Sognepr. Hune 1937.

1 Barn:

X 34. Ida Sørensen-Arnbjerg, f. Hune  $\frac{22}{9}$  1938.

IX 35. **Bent Balslev Engel Jensen**, Søn af VIII 15, S. 79.

f. Ø. Nykirke  $\frac{3}{2}$  1913, Student Aarhus 1931, cand. theol. 1938, Sekretær under Det københavnske Kirkefond (»Kirkesagens Venner« og »Ungdommens Kirke«) 1938, ordineret 1939.

~ Alle Helgens Kirke Kbh.  $\frac{18}{11}$  1938: **Anna Luise Ering-Sørensen**, Datter af Sognepræst Alle Helgens K. Kbh. Holger Sørensen og Hustru Else Nielsen; f. Aarhus St. Johannes S.  $\frac{5}{3}$  1914, Student Ryssensten Gymn. Kbh. 1932, Privatlærerinde, Kontorassistent ved K. T. A. S. Kbh. indtil 1938.

VIII 17. **Anna Margrethe Balslev**, Datter af VII 4, S. 74.

f. Sulsted  $^{24}_{/6}$  1887.

~ Aarhus St. Johannes  $^{20}_{/7}$  1916: **Benjamin Høg Warthoe Nielsen**, Søn af Uddeler i Kjøng, Sjæll., Christian Nielsen og Hustru Helene Dorthea Warthoe; f. Kallehave  $^{14}_{/10}$  1888; Overforvalter Engelholm, Sjæll. 1915—29; Inspektør v. Andelsanstalten »Trygg«, Nyraad, Vordingborg.

## 4 Børn:

- IX 42. Poul Balslev Høg Nielsen, f. Engelholm, Snesere S.  $^{11}_{/5}$  1917, Kommiss, Hørreby Brugsforening, Falster.
- IX 43. Kjeld Balslev Høg Nielsen, f. Engelholm  $^{26}_{/2}$  1919, alm. Forberedelseseksamen 1935, Trafikelev N. Snede 1936.
- IX 44. Karen Vilhelmine Balslev Høg Nielsen, f. Engelholm  $^{2}_{/3}$  1922; ansat paa Politikontoret, Vordingborg.
- IX 45. Jørn Balslev Høg Nielsen, f. Engelholm  $^{1}_{/3}$  1927.  
† s. St.  $^{27}_{/4}$  1928.

VIII 18. **Valborg Balslev**, Datter af VII 4, S. 74.

f. Sulsted  $18\frac{1}{5}$  1894.

~ Sulsted  $27\frac{1}{5}$  1913: **Ole Lund Olesen**, Søn af Grdr. Jørgen Olesen, Tversiggaard, Bjerre, og Hustru Ane Lund; f. Bjerre  $7\frac{1}{4}$  1881; Student Horsens 1901, cand. theol. 1907; pers. Kap. Sulsted Aistrup 1910, Sognepr. Henne—Lønne 1912, Højen -Jerlev 1920.

## 6 Børn:

- IX 46. Gunnar Balslev Olesen, f. Henne  $19\frac{1}{6}$  1914, Isenkræmmerkommis Vejle og Middelfart 1935—38, Elev paa Niels Brocks Handelsskole.  
 IX 47. Else Balslev Olesen, f. Henne  $2\frac{3}{4}$  1916; Realeksamen Vejle 1932, Husholdningseksamen Fagskolen Kbh. 1939; Køgejomfru Kaløvig Badehotel 1939.  
 IX 48. Helge Balslev Olesen, f. Henne  $7\frac{1}{5}$  1919; Student Vejle 1938, stud. theol.  
 IX 49. Mogens Balslev Olesen, f. Højen  $3\frac{1}{6}$  1921; Gymnasiast Vejle.  
 IX 50. Thorkil Balslev Olesen, f. Højen  $26\frac{1}{4}$  1923; Mellemskoleeksamen Vejle 1939.  
 IX 51. Carsten Balslev Olesen, f. Højen  $25\frac{1}{6}$  1931.



FAMILIEN OLESEN 1938

Øverst: fra v. Helge, Mogens, Else, Gunnar, Thorkil.  
 Nederst: Valborg, Carsten og O. Lund Olesen.



VII 5. **Martine Henriette Balslev**, Datter af VI 2, S. 32.

f. Haarslev  $10\frac{1}{4}$  1844;

† Roskilde  $\frac{1}{9}$  1932, begrav. Soderup.

~ Haarslev  $18\frac{1}{2}$  1869: **Kristen Josefsen Clausen**, Søn af Skibskaptajn Peder Clausen, Ærøskøbing, og Hustru Christiane Petersen; f. Ærøskøbing  $21\frac{1}{2}$  1842; Hjælpe lærer N. Brarup, S. Jylland 1857, Seminarist Skaarup 1862, Hjælpe lærer Haarslev 1862, Lærer Kbh. 1864. Student priv. dimitt. 1867, Lærer Tjørnelund, Findestrup S. 1869, cand. theol. 1874. Sognepr. Tømmerby—Lild 1876, Hunstrup—Østerild Hjørdemaal 1884, Soderup—Eskildstrup 1893. † der  $25\frac{1}{4}$  1897.

Med sjældnen Energi arbejdede Kr. J. Clausen sig frem mod det Maal, han i sin tidlige Ungdom havde sat sig: at blive Lærer og Præst. Allerede før sin Seminarieuddannelse søgte og fik han Plads som Hjælpe lærer i Angel, og siden stred han sig frem til de forskellige Eksaminer, idet han bortset fra en mindre privat Understøttelse maatte underholde sig selv, ja efter Faderens Død ogsaa sin Moder og sine smaa Søskende. I en Periode, mens han i Kbh. forberedte sig til Artium, underviste han baade Formiddag og Eftermiddag, i Vestre og Østre Friskole. Hvad der holdt ham oppe var, - foruden hans Energi - en barnlig fast Tro paa den himmelske Fader - og saa hans Tro paa Kaldet.

Han blev ogsaa en god Præst, og hvor han kom, samlede han en Menighed om Ordet, ogsaa det sidste Sted, hvor der kun forundtes ham en Arbejdstid af 4 Aar. Han sluttede sig afgjort til den grundtvigske Retning, som han allerede i Haarslev var kom-

men i Berøring med gennem en Lægmand, P. Nielsen, Lykkesborg. I Kbh. søgte han først Johanneskirken (Frimødt og Rindom) men blev snart hjemme i Vartov, hvor især Salmesangen frydede og betog ham.

Han havde gennem Aarene et rigt og lykkeligt Hjem med sin udmærkede Hustru Martine f. Balslev og en stor Børneflokk.

#### 10 Børn:

- VIII 19. Elna Kristiane Dorteia Balslev Clausen, f. Tjørnelunde  $\frac{2}{3}$  1870, se S. 87.
- VIII 20. Viggo Peter Balslev Clausen, f. Tjørnelunde  $\frac{27}{5}$  1871, se S. 88.
- VIII 21. Gudrun Balslev Clausen, f. Tjørnelunde  $\frac{12}{1}$  1873; Malerinde Den kgl. Porcellænsfabrik 1897—1937. Bopæl: Roskilde.
- VIII 22. Anna Johanne Balslev Clausen, f. Tjørnelunde  $\frac{17}{8}$  1874, se S. 91.
- VIII 23. Valborg Balslev Clausen, f. Tjørnelunde  $\frac{23}{1}$  1876, se S. 92.
- VIII 24. Axel Balslev Clausen, f. Kjærup, Tømmerby S.  $\frac{16}{7}$  1877, se S. 93.
- VIII 25. En dødfødt Datter  $\frac{19}{1}$  1879.
- VIII 26. Laurits Nikolaj Balslev Klausen, f. Kjærup  $\frac{29}{2}$  1880, se S. 94.
- VIII 27. Sigrid Balslev Clausen, f. Kjærup  $\frac{19}{5}$  1882, Malerinde Den kgl. Porcellænsfabrik Kbh. 1913—21. Bopæl: Roskilde.
- VIII 28. Oluf Krabbe Balslev Clausen, f. Hunstrup  $\frac{25}{8}$  1884, se S. 95.

- VIII 19. **Elna Kristiane Dorthea Balslev Clausen**, Datter af VII 5, S. 85.  
 f. Tjørnelunde, Finderup S.  $2\frac{2}{3}$  1870;  
 † St. Valby, Agerup S.  $2\frac{1}{12}$  1934.  
 ~ Soderup  $8\frac{1}{5}$  1895: **Niels Jesper Larsen**, Søn af Lars Jespersen  
 Grdr., Sognefoged, Dbmd., Nyby, Tølløse S., og Hustru Maren  
 Larsdatter; f. Nyby  $6\frac{1}{4}$  1856; Bestyrer af Faderens Gaard, senere  
 Husejer Kbh., Landbruger Glostrup, Grdr. Margrethehaab, St.  
 Jørgensbjerg S. og St. Valby, Agerup S.  
 Sogneraadsmlem St. Jørgensbjerg.  
 (1. Gang gift med Ida Vilhelmine Dalgaard Pedersen, se under  
 VIII 28 S. 95).
- 3 Børn:
- IX 52. Knud Larsen, f. Nyby  $25\frac{1}{5}$  1896, døbt Soderup.  
 Grdr. Nørup, N. Jernløse S.  
 ~ Himmelev  $11\frac{1}{10}$  1929: Jenny Emilie Nielsen, Datter af  
 Grdr. Morten Nielsen, Veddelev, og Hustru Ane Dorthea Larsen;  
 f. Roskilde Domsogn  $9\frac{1}{2}$  1905.
- 3 Børn.
- IX 53. Kristen Clausen Larsen, f. St. Thomas S. Kbh.  $1\frac{6}{4}$  1898;  
 Bestyrer St. Valby, Agerup S.  
 ~ Agerup  $29\frac{1}{10}$  1923: Rosa Anna Larsen, Datter af Grdr.  
 Jens Peter Larsen, St. Valby, og Hustru Amalie Hansine Olsen;  
 f. Holmstrup, St. Peders Landsogn, Slagelse  $24\frac{1}{4}$  1915.
- 2 Børn.
- IX 54. Ingrid Clausen Larsen, f. Glostrup  $24\frac{1}{11}$  1905.  
 ~ Agerup  $23\frac{1}{6}$  1934: Jens Hjorth, Søn af Parcellist Rasmus  
 Hjorth, Laasby, og Hustru Ane Marie Jensen; f. Laasby  $18\frac{1}{6}$  1899;  
 Landmand Gundsølle pr. Roskilde.



VIII 20. **Viggo Peter Balslev Clausen**, Søn af VII 5, S. 85.

f. Tjørnelunde, Finderup S.  $27\frac{1}{5}$  1871; Student Viborg 1890, cand. theol. 1897; Lærer Vældegaard 1897, Vallekilde Højskole 1899, ord. Medhj. hos Valgmenighedspr. Nielsen, Bøvling—Lemvig, (Bopæl: Lemvig), Sognepr. Ollerup—Kirkeby 1905, Provst Sunds Herred 1928, Medlem af Svendborg Amts Skoledirektion 1935. Formand Skolekommission, Menighedsraad, Børnehjemmet »Brandts Minde« og Sunds Herreds Konvent. Statens stedlige Tilsynsførende med Ollerup Folkehøjskole og Ollerup Gymnastik Højskole m. m.

Har skrevet en Del Artikler og Afhandlinger i forskellige Tidsskrifter.

† Ollerup  $31\frac{1}{7}$  1937.

Efter en Ungdomstid, lettere og lysere end Faderens, og efter nogle Aars Lærervirksomhed blev Viggo Clausen Præst, først Medhjælper hos Valgmenighedspræst Nielsen, Bøvling, og saa i en forholdsvis ung Alder kaldet til det gamle Bredsdorff-Brandtske Familie Embede, Ollerup—Kirkeby, med den smukke gamle Præstegaard. Det var et ret krævende Præstekald, bl. a. paa Grund af den store Højskole, men med Kravene voksede Kræfterne, og ved sin stillfærdige, tilforladelige Færd og Forkyndelse vandt han en betydelig Tilslutning baade fra Højskolens og fra den øvrige Befolknings Side. — Ogsaa Stillingen som Provst udfyldte han til almindelig Tilfredshed, det var ikke alene hans Intelligens og hans praktiske Sans, der gjorde ham skikket dertil, men ogsaa hans ireniske Sindelag, hans Lyst og Evne til at »stifte Fred«.





OLLERUP PRÆSTEGAARD

Blandt Venner var han baade i yngre og ældre Dage ualmindelig hyggelig og morsom, og i sit Hjem den kærlige men ogsaa myndige Familiefader.

En stor Sorg var det ham, da den gamle Præstegaard brændte, med saa mange Slægts- og personlige Minder, og selv om han med stor Interesse og praktisk Sans og Pietet overfor det gamle forestod den nye Præstegaards Opførelse, saa var dog, ogsaa paa Grund af legemlig Sygdom, hans Kraft brudt, og kun faa Aar overlevede han det gamle Hjem.

~ Hellerup <sup>29</sup>/<sub>4</sub> 1903: **Ingeborg Laura Margrethe Brandt**, Datter af Oberstløjtnant af Ingeniørkorpset Jacob Frederik Brandt, Hellerup, og Hustru Anna Benedicte Lucia Seehusen; f. St. Jacobs S. Kbh. <sup>13</sup>/<sub>1</sub> 1882, døbt i Citadelskirken; Malerinde og Træskærer.

#### 4 Børn:

IX 55. Benedicte Balslev Clausen, f. Lemvig <sup>28</sup>/<sub>2</sub> 1904; Lærerinde-eksamen (Zahle) 1926; Lærerinde Haahrs Skole, Svendborg 1926—32, Organist Ollerup Kirke 1927—32.

~ Ollerup <sup>12</sup>/<sub>7</sub> 1932; Viggo Emil Pedersen Aidt, Søn af Lærer Peder Marius Pedersen, Aidt pr. Thorsø, og Hustru Olga Rasmussen; f. Vejerslev, Houbjerg H. <sup>12</sup>/<sub>7</sub> 1901; Lærereksamen Silkeborg 1923. Lærer Viborg private Realskole 1923, Fredericia Kommuneskole 1928.

(Leksikon over danske Familier 1. Række H. 4 S. 62).

#### 3 Børn.

- IX 56. Eva Dorteia Balslev Clausen, f. Ollerup  $^{13}_{3}$  1907; Præliminær-eksamen Svendborg 1923; lægeautoriseret Mossøse 1930, ansat paa Kommunehospitalet 1933.  
~ Ollerup  $^{28}_{12}$  1933; Thorkild Nicolai Hansen, Søn af Pakhusmester Kbh. Godsbanegaard P. F. J. Hansen og Hustru Ida Jensen; f. Kbh.  $^{18}_{5}$  1905; Billedhugger, Undervisningsassistent paa Det kgl. Akademi.  
1 Barn.
- IX 57. Agnete Balslev Clausen, f. Ollerup  $^{16}_{9}$  1910, † s. St.  $^{3}_{1}$  1911.
- IX 58. Thorkild Balslev Clausen, f. Ollerup  $^{14}_{3}$  1912; Student Svendborg 1930, cand. theol. 1939. Sekretær det samlede Studenterraad 1934—35, Redaktør Studenterhaandbogen 1935, Medlem af Bestyrelsen for Studenterkredsen 1934—35.

- VIII 22. **Anna Johanne Balslev Clausen**, Datter af VII 5, S. 85.  
f. Tjørnelunde, Finderup S.  $17 \frac{1}{8}$  1874; Medlem af Menighedsraad  
Soderup 1903—04, Fjenneslev fra 1912.  
† der  $19 \frac{1}{8}$  1932.  
~ Frederiksberg St. Thomas  $12 \frac{1}{4}$  1898: **Lars Jensen**, Søn af Hmd.  
Jens Larsen, Søbjerg, Skellebjerg S. og Hustru Karen Marie  
Jensen; f. Hallenslev  $9 \frac{1}{10}$  1862; Præstegaardsforpagter Soderup  
1898, Grdr. Brandstrup 1904, Løng 1905, Kaaregaard, Kværkeby S.  
1906, Ringsted 1909, Engmosegaard, Fjenneslev S. 1909.  
Medlem af Skolekommissionen Fjenneslev.  
† St. Fuglede  $31 \frac{1}{4}$  1935, begravet Fjenneslev.

## 6 Børn:

- IX 59. Jens Kristen Martin Jensen, f. Soderup  $21 \frac{1}{2}$  1899; Lærereksamen  
1921, Andenlærer Tune 1923, Førstelærer St. Fuglede 1927.  
~ Solbjerg, Holbæk Amt  $16 \frac{1}{3}$  1924: Maren Kristine Ras-  
mussen, Datter af Grdr. Niels Peter Rasmussen, Solbjerg og  
Hustru Hansine Hansen; f. Solbjerg  $16 \frac{1}{12}$  1895. Medlem af Menig-  
hedsraad St. Fuglede.

## 4 Børn.

- IX 60. Karen Gudrun Jensen, f. Soderup  $19 \frac{1}{9}$  1900.  
~ Fjenneslev  $22 \frac{1}{4}$  1921: Kristian Jørgen Christensen, Søn  
af Smedemester Rasmus Christensen, Bro, Ærø, og Hustru Ber-  
tha Katrine Pedersen; f. Bro  $18 \frac{1}{5}$  1894, Boelsmd. Søbjerg 1921,  
senere Brænder Høsten Teglværk ved Thureby, nu Arbejdsmand  
Bregentved, Haslev.

## 2 Børn.

- IX 61. Else Dorthea Jensen, f. Soderup  $11 \frac{1}{7}$  1902.  
~ Sorø  $26 \frac{1}{9}$  1929: Hans Holger Olsen, Søn af Grdr. Jens  
Peter Olsen, St. Fuglede, og Hustru Katrine Sofie Hansen; f. St.  
Fuglede  $7 \frac{1}{2}$  1901; Grdr. St. Fuglede 1929.

## 1 Barn.

- IX 62. Svend Helge Jensen, f. Soderup  $20 \frac{1}{7}$  1904; Farmer Mirror,  
Canada 1928, Boelsmd. Gummerød, Køge, 1935, Gartner, Ølse-  
magle, 1936.

- IX 63. Jens Kristian Jensen, f. Kværkeby S.  $20 \frac{1}{8}$  1906, Grdr. Fjennes-  
lev 1933.

~ Ellested  $21 \frac{1}{5}$  1933: Signe Augusta Jensen, Datter af Lars  
Jensen, Ellested, og Hustru Maren Jensen; f. Ellested  $24 \frac{1}{8}$  1904.

## 3 Børn.

- IX 64. Eskild Jensen, f. Ringsted  $22 \frac{1}{3}$  1909, døbt Fjenneslev; Præste-  
gaardsforpagter, Bringstrup, 1939.

- VIII 23. **Valborg Balslev Clausen**, Datter af VII 5, S. 85.  
 f. Tjørnelunde, Finderup S.  $23/1$  1876. Fra 1923 fast Bopæl: Askov.  
 ~ Frederiksberg St. Thomas  $18/4$  1899: **Rudolf Helms**, Søn af  
 Manufakturhandler Conrad Daniel Kofoed Helms, Vejle, og Hu-  
 stru Nielsine Cathrine Borch; f. Vejle  $31/7$  1868; Student Horsens  
 1888, cand. theol. 1895; pers. Kap. Vollerslev—Gjørslev 1896,  
 Vikar Soderup—Eskildstrup, Skjelby—Gunderslev og Hillerslev—  
 Kaastrup 1897—98, Sognepr. S. Felding—Assing 1899, Føvling  
 1907, Langaa—Øksendrup 1914, Gjesten 1919.  
 Medstifter af og i en Aarrække Formand for Hammerum Her-  
 reds sønderjyske Forening og for Kongeaegnets sønderjyske  
 Forening.  
 (Stamregister over Familien Helms v. H. Jørgen Helms, Kbh.  
 1911, Borchernes Stamtavle v. Christen Borch).  
 † Kolding  $1/12$  1922, begravet Gjesten.

## 3 Børn:

- IX 65. Otto Edvard Helms, f. S. Felding  $7/2$  1901; Student Svendborg  
 1919, cand. theol. 1925, ord. Medhj. Egtved 1925, Præst den danske  
 Kirke i Tandil, Argentina 1926, Frimenighedspr. Aagaard 1930,  
 Sognepr. Soderup—Eskidstrup 1938.  
 Folketingskandidat Bække 1932 og 35, Holbæk 1938.  
 Formand Danmarks Retsforbund 1936—38, Bestyrelsesmedlem  
 Dansk-argentinsk Forening fra 1936.  
 ~ Immanuelsk. Frederiksberg  $27/2$  1926: Karen Nørrelund,  
 Datter af Snedkermester Knud Nørrelund, Frederiksberg og  
 Hustru Sigrild Solvejg Andersen; f. Frederiksberg  $28/12$  1905.

## 5 Børn.

- IX 66. Gustav Helms, f. S. Felding  $7/7$  1902, Student Svendborg 1919,  
 cand. theol. 1925; Leder af Kirkelig Ungdomsforening Kbh. 1925,  
 Res. Kap. Hvirring—Hornborg 1927, Sognepr. Vinding—Skærup  
 1930, Valgmenighedspr. Kerteminde 1932.  
 Formand Studenterkredsen 1925—26, Medlem af Salmebogsud-  
 valget for Valg- og Frimenigheder 1934, Bestyrelsesmedlem i  
 Grænseforeningen, A. m. K. m. m.  
 ~ Vejen  $9/8$  1927: Gunhild Thorsen, Datter af Grdr. P. Thor-  
 sen, Dorotheasminde, Vejen S. og Hustru Anna Skøtt; f. Vejen  
 $13/2$  1904.

## 4 Børn.

- IX 67. Rigmor Helms, f. S. Felding  $9/4$  1905; Eksamen fra Forskole-  
 seminarium Vejle 1929, Lærerinde Kragelund, Bække S. 1930—32.  
 Derefter Uddannelse til Gartner i 4 Aar, bl. a. paa Beder Gartner-  
 skole. Begyndt eget Gartneri i Askov 1936.

- VIII 24. **Axel Balslev Clausen**, Søn af VII 5, S. 85.  
 f. Kjørup, Tømmerby S.  $16/7$  1877; Landbrugskandidat 1905; Bestyrer af Brændegaard under Baroniet Brahetrolleborg 1909.  
 † Brændegaard, V.-Aaby S.  $2/9$  1919.  
 ~ Brahetrolleborg  $2/7$  1909; **Elisabeth Henriette Sofie Garde**, Datter af Forpagter Brahetrolleborg og Høbbet Avlsgaarde Svend Marius Immanuel Garde og Hustru Charlotte Schjær; f. Brahetrolleborg S.  $13/3$  1880. Bopæl: Faaborg.

## 4 Børn:

- IX 68. Erik Garde Balslev Clausen, f. Brændegaard  $23/6$  1910, døbt Brahetrolleborg; Forpagter Lauenkær, Skelund 1938.  
 ~ Brahetrolleborg  $27/10$  1935; Nanna Marie Magdalene Zander, Datter af Skovfoged Ole Zander, Visborggaard, og Mariane Koch; f. Visborg S.  $9/10$  1911.

## 2 Børn.

- IX 69. Gunnar Balslev Clausen, f. Brændegaard  $9/2$  1912, døbt Brahetrolleborg. Handelsgartner St. Magleby, Amager.  
 ~ St. Magleby  $15/10$  1937; Marchen Neel Petersen, Datter af Jacob Petersen, Grdr. St. Magleby og Hustru Emma Zibrandt-sen; f. St. Magleby  $21/10$  1913.
- IX 70. Gjertrud Charlotte Balslev Clausen, f. Brændegaard  $2/7$  1917, døbt Brahetrolleborg; Realeksamen 1933, Handelseksamen Den jyske Handelshøjskole, Aarhus 1935; Kontormedhj. Faaborg.
- IX 71. Ingerlise (Lise) Balslev Clausen, f. Brændegaard  $3/12$  1918, døbt Brahetrolleborg; Realeksamen 1934, Handelseksamen 1937; Boghandlermedhj. Faaborg.

- VIII 26. **Laurits Nikolaj Balslev Klausen**, Søn af VII 5, S. 85.  
 f. Kjerup, Tømmerby S.  $^{29}/_2$  1880; Konstruktøreksamen 1902;  
 Konstruktor forskellige Steder i Amerika 1905—08. Konstruktor,  
 Salgsingeniør og Repræsentant for De forenede Jernstøberier A/S  
 Kbh. 1908. Overingeniør i Firmaets Afdeling Aarhus 1923. Inde-  
 haver af Ringe Tjære- og Asfaltfabrik fra 1930.  
 ~ Finderup  $^{11}/_{10}$  1910: **Esther Magdalene Hertz**, Datter af Sognepr.  
 Finderup, Provst Axel Viggo Thrige Hertz og Hustru Hanne  
 Sophie Jørgensen; f. Hornborg  $^{15}/_{10}$  1885.  
 (Slægtsregister over Sangaard, Buntzen, Koch og Jürgensen,  
 samt Kellermann, Bugge, Hertz, Biering m. fl. ved Frøde Jür-  
 gensen og Poul Hennings, Kbh. 1910 S. 135. Stamtavle for Chri-  
 stiane Muus f. Bruuns Legat og for Magdalene Bartholine  
 Bruuns Legat ved H. R. Hjort-Lorentzen, Roskilde 1900 S. 10).

2 Børn:

- IX 72. Vita Sophie Klausen, f. Frederiksberg, Solbjerg S.  $^{2}/_3$  1914;  
 Realeksamen 1931, Handelseksamen 1937, Eksamen paa Univer-  
 sity of London, University College 1938, Stenografi-Eksamen 1939.  
 IX 72. Jens Uffe Klausen, f. Frederiksberg, Solbjerg S.  $^{2}/_6$  1916; Real-  
 eksamen 1933, Handelseksamen 1937. Assistent Ringe Tjære- og  
 Asfaltfabrik.  
 ~ Odense St. Ansgar  $^{16}/_{12}$  1938: Lilli Bøgh-Sørensen, Datter  
 af Margarinefabrikant Bøgh-Sørensen, Ringe, og Hustru f. Ras-  
 mussen; f. Ringe  $^{9}/_{10}$  1919, døbt Ryslinge, Nazarethskirke.

- VIII 28. **Oluf Krabbe Balslev Clausen**, Søn af VII 5, S. 85.  
 f. Hunstrup, Thy <sup>25</sup>/<sub>8</sub> 1884. 1. Del af Artium Efterslægtsselskabets Skole Kbh. 1902. Lærereksamen Blaagaard Kbh. 1906; Hjælpe­lærer Brangstrup, Ringe S. 1906, Andenlærer Skamby 1907, Ene­lærer Vollerslev 1909, Himlingøje 1918, Idestrup 1925.  
 Medlem af Værgeraad i Vollerslev og af Menighedsraad i Vol­lerslev og i Himlingøje; Dirigent for Østsjælland­s Folkekor 1916 --20, Formand for Idestrup Kommunes Fælleslærerraad, for Menighedsraadet i en Periode, Kirkevæрге, Bibliothekar fra 1933, Dirigent for Sangforeningen »Euterpe«.  
 ~ St. Jørgensbjerg <sup>5</sup>/<sub>8</sub> 1909: **Esther Larsen**, Datter af Grdr. Niels Jesper Larsen, Nyby Tølløse S. og Hustru Ida Vilhelmine Dals­gaard Pedersen (se under VIII 19 S. 87); f. Nyby <sup>29</sup>/<sub>2</sub> 1888.
- 6 Børn:
- IX 74. Poul Balslev Clausen, f. Vollerslev <sup>14</sup>/<sub>6</sub> 1910; Landmand, Re­præsentant Kbh.  
 ~ Kbh. <sup>2</sup>/<sub>4</sub> 1938: Margarethe Kirsten Düt­sch, Datter af Direktør Willy Ernst Düt­sch, Kbh. og Hustru Mary Johanne Züberlein; f. Kbh. <sup>12</sup>/<sub>4</sub> 1911, døbt Ordrup.
- IX 75. Ida Balslev Clausen, f. Vollerslev <sup>7</sup>/<sub>12</sub> 1911.  
 ~ Idestrup <sup>13</sup>/<sub>4</sub> 1933: Carl Simon Kranker, Søn af Drifts­bestyrer L. P. Kranker, Neksø og Hustru Anna; f. Neksø <sup>18</sup>/<sub>4</sub> 1890; Direktør for Nordisk Kaffe­kompagni, Nykøing F. Afdeling, Lettisk røde Kors 1938.
- IX 76. Ruth Balslev Clausen, f. Vollerslev <sup>10</sup>/<sub>5</sub> 1914.  
 ~ Idestrup <sup>26</sup>/<sub>10</sub> 1937: Poul Anders Feldth­usen, f. Frederiks­berg <sup>31</sup>/<sub>8</sub> 1904. Sekretær.
- IX 77. Svenning Balslev Clausen, f. Himlingøje <sup>4</sup>/<sub>1</sub> 1921. Realeksa­men 1937, Gymnasiast.
- IX 78. Martine Henriette Balslev Clausen, f. Himlingøje <sup>3</sup>/<sub>8</sub> 1924.
- IX 79. Marianne Dorothea (Dore) Balslev Clausen, f. Idestrup <sup>22</sup>/<sub>8</sub> 1932.



VII 6. **Theodor Christian Balslev**, Søn af VI 2, S. 32.

f. Haarslev <sup>18</sup>/<sub>3</sub> 1846. Student Haderslev 1864, cand. theol. 1872; pers. Kap. Haarslev 1872, Sognepr. Hvilsted 1880, Tiset 1889.  
 † der <sup>14</sup>/<sub>12</sub> 1919.

Har udgivet: Værer glade i Haabet, taalmodige i Trængslen, udholdende i Bønnen (Rom. 12, 12.). En Trøstebog, Kbh. 1889. Uundværlige Oplysninger for den unge Præst, Aarhus 1898. Kirkepostillen. Et historisk—homiletisk Værk med Prædikener fra Oldtid, Middelalder og Nutid. I—II, Odense 1907—09. Sjælesorgergerningen, dens Forudsætninger og Virksomhed, Odense 1914.

~ Haarslev <sup>25</sup>/<sub>6</sub> 1875: **Elisabeth Meldal**, Datter af Sognepr. Allesø Næsbyhoved Broby Even Christopher Meldal, R. af Dbr. og Hustru Elisabeth Barfoed; f. Allesø <sup>8</sup>/<sub>4</sub> 1857.  
 † Tiset <sup>23</sup>/<sub>5</sub> 1918.

Theodor Chr. Balslev blev sin Faders første Kapellan, og han og hans unge Hustru Elisabeth Meldal fra Allesø Præstegaard blev meget afholdte i Haarslev ved deres jævne, bramfri Færd. Hvilstedtiden var ikke uden Vanskeligheder, men Th. B. havde den Glæde, at Kirkegangen, der var ret god, blev forøget, ved at flere fra Nabosognene søgte til Hvilsted Kirke om Søndagen. I 1889 blev Tiset ledigt, og Beboerne, der ønskede at faa Præsten i Hvilsted, sendte Deputation til Kongen derom. Her var Kirkegangen langt større, og Forholdet mellem Præst og Menighed meget smukt.

Med Omegnens Præster og Højskolefolkene paa Testrup, der jævnlig søgte Tiset Kirke, var der livlig og frugtbringende Forbindelse.



Th. B. var ikke selv Retningsmand, men det ægte og troværdige i hans Forkyndelse og Personlighed samlede Folk af alle Retninger om ham, og ved flittige Husbesøg kom han Befolkningen meget nær. Det fortjener at bemærkes, at den ældste Datter Margrethe blev Præstekone i Hvilsted (gift m. H. E. D. Wegener), og at den næst yngste Søn Laurits Luja nu er Præst i begge Sognene, der i 1933 blev forenede til et Pastorat.

## 10 Børn:

- VIII 29. Margrethe Dorothea Elisabeth Balslev, f. Haarslev  $19/7$  1877, se S. 98.
- VIII 30. Eyvind Johannes Balslev, f. Haarslev  $27/9$  1879.  
† Tiset  $20/7$  1897.
- VIII 31. Thekla Elise Balslev, f. Hvilsted  $19/9$  1881. Lærerindeeksamen 1909, Kommunalærerinde Aarhus 1909.
- VIII 32. Johanne Katharina Elisabeth Balslev, f. Hvilsted  $7/12$  1883. Husbestyrerinde.
- VIII 33. Hakon Johannes Balslev, f. Hvilsted  $11/8$  1885.  
† s. St.  $20/5$  1886.
- VIII 34. Paula Christine Balslev, f. Hvilsted  $3/6$  1887; Husbestyrerinde Fjerritslev.  
† der  $4/11$  1938, begravet Tiset.
- VIII 35. Even Christiane Balslev, f. Hvilsted  $3/8$  1888, se S. 100.
- VIII 36. Dora Christiane Balslev, f. Tiset  $20/11$  1890, Sygeplejeelev Aarhus Amtssygehus.  
† der  $20/12$  1918.
- VIII 37. Laurits Luja Balslev, f. Tiset  $3/3$  1897, se S. 101.
- VIII 38. Holger Balslev, f. Tiset  $15/4$  1898, se S. 102.



TISET-BALSLEVERNE 1914. Øverst: Holger, Dora, Paula, Christian. Nederst: Thekla, Laurits, Matthie og Margrethe Wegener f. Balslev, Katharina.

- VIII 29. **Margrethe Dorothea Elisabeth Balslev**, Datter af VII 6, S. 96.  
 f. Haarslev <sup>19</sup>/<sub>7</sub> 1877.  
 † Radsted <sup>12</sup>/<sub>6</sub> 1927.  
 ~ Tiset <sup>29</sup>/<sub>7</sub> 1902: **Hans Ernst Daniel Wegener**, Søn af Sognepr.  
 Halsted—Aunede Johan Jørgen Stiller Wegener og Hustru Mal-  
 vine Frederikke Theone Plesner; f. Halsted <sup>21</sup>/<sub>8</sub> 1864; Student  
 Nykøbing F. 1883, cand. theol. 1891; pers. Kap. Skaarup 1892,  
 Sognepr. Hvilsted 1895, Radsted 1911.  
 † der <sup>7</sup>/<sub>5</sub> 1930.

## 5 Børn:

- IX 80. Johan Elias Wegener, f. Hvilsted <sup>18</sup>/<sub>7</sub> 1903, se S. 99.  
 IX 81. Matthe Kristine Malvine Elisabeth Wegener, f. Hvilsted <sup>30</sup>/<sub>7</sub>  
 1905.  
 IX 82. Sune Nikolaj Wegener, f. Hvilsted <sup>14</sup>/<sub>9</sub> 1908; Student Østre  
 Borgerdydskole, Kbh. 1927, cand. phil. 1928.  
 IX 83. Kristine Anette Wegener, f. Hvilsted <sup>11</sup>/<sub>7</sub> 1911; Lærerinde-  
 eksamen Zahles Seminarium, Kbh. 1932, Kommunelærerinde  
 Lyngby.  
 IX 84. Rethe Marie Wegener, f. Radsted <sup>1</sup>/<sub>9</sub> 1917; Realeksamen 1933;  
 Kontorist i Justitsministeriet 1938.

- IX 80. **Johan Elias Wegener**, Søn af VIII 29, S. 98.  
f. Hvilsted <sup>18</sup>/<sub>1</sub>; 1903; Mellemskoleeksamen. Forvalter, Kbh.  
~ Horsens <sup>30</sup>/<sub>1</sub> 1931: **Inge Benedikte Pedersen**, Datter af Vognmand  
Peder Pedersen og Hustru Marie Hansen; f. Nykøbing M. <sup>21</sup>/<sub>1</sub>  
1911, døbt Væhr v. Horsens.

## 4 Børn:

- X 35. Grethe Elisabeth Wegener, f. Randers, St. Mortens S. <sup>15</sup>/<sub>8</sub> 1929.  
X 36. Inge Rethé Marie Wegener, f. Horsens, Kloster S. <sup>19</sup>/<sub>3</sub> 1932.  
X 37. Hanne Dorthea Wegener, f. Horsens, Kloster S. <sup>21</sup>/<sub>2</sub> 1934.  
X 38. Hans Ernst Daniel Wegener, f. Horsens, Kloster S. <sup>8</sup>/<sub>10</sub> 1935.

- VIII 35. **Even Christian Balslev**, Søn af VII 6, S. 96.  
f. Hvilsted  $\frac{3}{8}$  1888, Forpagter Skjolddelev Præstegaard 1912—17,  
Ejer af forskellige Gaarde til 1936, ansat ved Statens Kødkontrol,  
Kalundborg Andels-Svineslagteri 1936.  
~ Helsingør, St. Olai  $\frac{3}{7}$  1918: **Margrethe Eriksen**, Datter af Købmand  
Emil Eriksen, Helsingør og Hustru Karoline Amalie Eriksen;  
f. St. Olai S.  $\frac{17}{12}$  1889, døbt St. Marie.
- 4 Børn:
- IX 85. Knud Even Balslev, f. Blistrup S.  $\frac{3}{3}$  1919; Realeksamen Frederiks-  
borg 1935, Handelseksamen Hillerød 1938; Kontorelev,  
Nordsteens Jernstøberi Hillerød 1935.
- IX 86. Olaf Christian Balslev, f. Blistrup S.  $\frac{27}{5}$  1920, Landmand,  
Medhjælper forskellige Gaarde paa Sjælland.
- IX 87. Tove Elisabeth Balslev, f. Alsønderup S.  $\frac{10}{3}$  1922; Kontorelev,  
Kalundborg 1937.
- IX 88. Agnethe Margrethe Balslev, f. Alsønderup S.  $\frac{26}{6}$  1924; Hus-  
assistent, Uby 1939.

- VIII 37. **Laurits Luja Balslev**, Søn af VII 6, S. 96.  
f. Tiset  $\frac{3}{3}$  1897; Student Marselisborg 1916, cand. theol. 1923;  
Sognepr. Tiset 1923, tillige Hvilsted 1933.  
~ 1. Aarhus, Vor Frue  $\frac{8}{5}$  1923: **Inge Elisabeth Holmark**, Datter af  
Sagfører Søren Christian Holmark, Aarhus, og Hustru Anna  
Caroline Hingelberg; f. Aarhus  $\frac{17}{3}$  1899.  
†  $\frac{8}{7}$  1928.
- 1 Barn:
- IX 89. **Henny Balslev**, f. Aarhus  $\frac{1}{8}$  1924.
- ~ 2. Hjørlunde  $\frac{15}{6}$  1931: **Astrid Ingeborg Dam Jørgensen**, Datter  
af fhv. Proprietær Peter Jørgensen, Bagsværd, og Hustru Anna  
Marie Jensen; f. Kbh. Frederikskirkens S.  $\frac{18}{1}$  1907.
- 2 Børn:
- IX 90. **Stefan Balslev**, f. Tiset  $\frac{5}{3}$  1933.  
IX 91. **Eskild Balslev**, f. Tiset  $\frac{21}{8}$  1935.

- VIII 38. **Holger Balslev**, Søn af VII 6, S. 96.  
f. Tiset <sup>15</sup>/<sub>4</sub> 1898; Student Marselisborg 1918, cand. theol. 1925.  
Sognepr. Løkken—Furreby 1925.  
Formand f. lokal Kreds af Kirkeligt Samfund.  
~ Furreby <sup>1</sup>/<sub>6</sub> 1926; **Anna Bangsgaard**, Datter af Grdr. Kristoffer  
Bangsgaard og Hustru Kirstine Jensen; f. Skyum S. <sup>17</sup>/<sub>7</sub> 1897.
- 2 Børn:
- IX 92. Jørgen Balslev, f. Løkken <sup>26</sup>/<sub>2</sub> 1928.  
IX 93. Thyra Balslev, f. Løkken <sup>12</sup>/<sub>3</sub> 1930.  
‡ Hjørring <sup>15</sup>/<sub>3</sub> 1930.



VII 8. **Lauritz Nicolai Vilhelm Balslev**, Søn af VI 2, S. 32.

f. Haarslev <sup>6</sup>/<sub>8</sub> 1850; Student Haderslev Læreres Skole, Kbh. 1869, cand. theol. 1875; uord. Medhj. Brændekilde—Bellinge 1875, pers. Kap. Ø. Egesborg 1877, Haarslev 1880, Sognepr. Haarslev 1884, Provst Lunde m. fl. Herreder 1894, Sognepr. Lumby 1903. Afsked 1921.

Formand for Kommissionen i Fyens Stift til Afløsning af Kirke-tiendejernes Vedligeholdelsespligt 1904. R. af Dbr. 1900, Dbm. 1921. † <sup>16</sup>/<sub>4</sub> 1923, begravet Lumby.

Har udgivet: Kristelig Ledsager. En Formanings- og Trøstebog for unge og gamle, af en Landsbypræst, Odense 1883, oversat paa Svensk og Tysk. Sammen med M. E. Mathiessen: 100 Sange. Sammen med John Hansen: En lille Huspostille 1885. Ligbrænding. En Kirkens Røst, Odense 1915.

(Dansk biografisk Leksikon 1887 v. V. Schousboe).

~ Ø. Egesborg <sup>14</sup>/<sub>10</sub> 1880: **Ingeborg Dorph**, Datter af Sognepr. Ø. Egesborg Hans Peter Koster Dorph og Hustru Frederikke Marie Aagaard; f. Ø. Egesborg <sup>17</sup>/<sub>6</sub> 1855.

† Kbh. <sup>31</sup>/<sub>12</sub> 1935, begravet Lumby.

(Stamtavle over Familien Dorph v. Overlærer Hundrup).

En smuk Mand af anselig næsten herkulisk Størrelse, en dertil svarende Stentorstemme, der dog i Almindelighed var mild og blød med en venlig fyensk Klang, en stor Arbejdsevne og administrativ Dygtighed, som der blev god Brug for i de forskellige Embeder og ministerielle Hverv, blandt Venner et bredt og djærvt Lune — og endelig en barnlig, gammeldags Tro.

Han var den 4. i Rækken af Balsleverne i Haarslev Præstegaard, og det vakte Forbavselse og nogen Fortrydelse, at han i 1903 søgte derfra. Det har heller ikke været med et let Hjerte, at han forlod Haarslev, men Hensynet til Børnenes Skolegang og Uddannelse er bleven det overvejende.

Ingeborg Balslev, f. Dorph, af en gammel, kultiveret Slægt paa fædrene og mødrene Side, var ham en udmærket Hustru og en kærlig Moder for den store Børneflokk.

## 10 Børn:

- VIII 39. Johan Christian Balslev, f. Haarslev  $12\frac{3}{3}$  1882, se S. 105.  
 VIII 40. Frederikke Marie Balslev\*), f. Haarslev  $1\frac{1}{1}$  1881.  
 † Lumby  $14\frac{3}{3}$  1910.  
 VIII 41. Nanna Balslev, f. Haarslev  $16\frac{1}{1}$  1886.  
 † s. St.  $21\frac{2}{2}$  1892.  
 VIII 42. Agnete Balslev, f. Haarslev  $10\frac{1}{1}$  1888, se S. 107.  
 VIII 43. Rasmus Dorph, Balslev, f. Haarslev  $20\frac{8}{8}$  1889; Student Odense priv. dimit. 1908, cand. phil. 1909. Landmand, bl. a. Forpagter Frøbjerg 1924; ansat ved Statens Kødkontrol, Nykøbing F. Andels Svineslagteri.  
 VIII 44. Maria Balslev, f. Haarslev  $14\frac{8}{8}$  1891, se S. 109.  
 VIII 45. Rebekka Balslev\*), f. Haarslev  $21\frac{9}{9}$  1893.  
 † Lumby  $20\frac{9}{9}$  1904.  
 VIII 46. Ingrid Balslev, f. Haarslev  $10\frac{3}{3}$  1895; Lærerindeeksamen 1917. Vikar Aarhus 1918, Kbh. 1920, Kommunalærerinde Kbh. 1923, Viceskoleinspektrice 1937.  
 VIII 47. William Balslev, f. Haarslev  $25\frac{6}{6}$  1897, se S. 110.  
 VIII 48. Valborg Lauritzdatter Balslev, f. Haarslev  $1\frac{3}{3}$  1902; Real-eksamen 1916; Uddannelse paa Frøbelhøjskolen med Afslutning 1926; Leder af Lindevang Menighedsbørnehave 1928, Leder af Augustenborg danske Børnehave 1938.

\*) Paa de to Døtres Mindetavler har Faderen sat følgende smaa Ord, karakteristiske ogsaa for ham:  
 Frederikke: Mindet om hendes Tro, Taalmodighed og Kærlighed er mange til Velsignelse.  
 Rebekka: Du kærlige og frimodige lille Pige var os til Glæde, er os til Velsignelse.





VIII 39. **Johan Christian Balslev**, Søn af VII 8, S. 103.

f. Haarslev  $12_3$  1882; Student Odense 1900, cand. theol. 1907; Kordegn Skive 1907, tillige ord. Medhj. Skive—Resen 1911, res. Kap. Thisted og Sognepr. Skinnerup 1915, Kaldskap. Skive—Resen 1917, Sognepr. Egense 1918, Aarhus Vor Frue 1923.

Formand Kirkeligt Samfund i Aarhus, Medlem af Repræsentantskabet for Det konservative Folkeparti, Medlem af Styrelsen for »Det Balslevske Familielegat«.

~ Hobro  $27_{11}$  1907: **Christiane Elisabeth Lehmann**, Datter af Bankdirektør Hobro, senere Kreditforeningsdirektør Aarhus, Theodor Lehmann og Hustru Laura Hildebrand; f. Hobro  $29_{11}$  1881.

4 Børn:

- IX 94. Lauritz Nicolai Vilhelm Balslev, f. Skive  $15_{10}$  1908, se S. 106.  
 IX 95. Ingrid Balslev, f. Skive  $7_{12}$  1910; Realeksamen 1927, Afgangsbetegnelse fra Dansk Kunstflidsforening 1937; Beseftigelsesterapeut paa Orthopædisk Hosp., Aarhus, 1938.  
 IX 96. Vibeke Balslev, f. Skive  $24_8$  1914; Realeksamen 1931; Elev Aarhus Seminarium.  
 IX 97. Mogens Lehmann Balslev, f. Thisted  $2_2$  1917; Student Aarhus 1935; stud. jur. Kbh.



- IX 94. **Lauritz Nicolai Vilhelm Balslev**, Søn af VIII 39, S. 105.  
 f. Skive <sup>15/10</sup> 1908; Student Aarhus 1927, cand. theol. 1934. Sognepr.  
 Elmelunde 1936.  
 ~ Aarhus Vor Frue <sup>29/10</sup> 1936: **Inger Elisabeth Wogelius Christensen**,  
 Datter af fhv. Stationsforstander Johan Christensen, Juels-  
 minde, og Hustru Esther Marie Wogelius; f. Juelsminde <sup>29/1</sup> 1912;  
 Student Horsens 1930, Handelseksamen Niels Brochs Handels-  
 skole 1931; Korrespondent bl. a. Crome & Goldschmidt.

VIII 42. **Agnete Balslev**, Datter af VII 8, S. 103.f. Haarslev  $^{10}/_1$  1888.

~ Kbh. Vor Frue  $^{19}/_{12}$  1916: **Georg Aagaard**, Søn af Proprietær Holger Aagaard, Godthaab, Holte, og Hustru Dorothea Olsen; f. Ørslev v. Vordingborg  $^{22}/_{12}$  1880, Overforvalter Torbenfeld, Sjælland 1910. Ejer af Gaard i Ballerup, af Røde Vejrmølle Kro.

## 6 Børn:

- IX 98. Kamma Aagaard, f. Torbenfeld, Frydendal S.  $^{14}/_{10}$  1917, se S. 108.
- IX 99. Ib Holger Halling Aagaard, f. Torbenfeld  $^{15}/_1$  1919, Landmand.
- IX 100. Niels Halling Aagaard, f. Torbenfeld  $^{29}/_1$  1920, Landmand.
- IX 101. Knud Halling Aagaard, f. Torbenfeld  $^{14}/_2$  1921, Landvæsenselev.
- IX 102. Esther Aagaard, f. Torbenfeld  $^{18}/_4$  1922, Præliminæreksamen 1937; ansat i Statsradiofonien.
- IX 103. Kaj Lauritz Halling Aagaard, f. Torbenfeld  $^{10}/_1$  1924.

- IX 98. **Kamma Aagaard**, Datter af VIII 42, S. 107.  
f. Torbenfeld, Frydendal S.  $14\frac{1}{10}$  1917; Præliminæreksamen 1933;  
Kontorist i Statsradiofonien 1935.  
~ Glostrup  $27\frac{1}{10}$  1936: **Peder Juul Frederiksen**, Søn af Grdr. Lars  
Juul Frederiksen, Ørgaard, Ølby S., og Hustru Annine; f. Vin-  
ding S. v. Holstebro  $19\frac{1}{10}$  1908.
- 1 Barn:
- X 39. **Annelise Juul Frederiksen**, f. Frederiksberg, St. Thomas S.  
 $11\frac{1}{2}$  1938.

- VIII 44. **Maria Balslev**, Datter af VII 8, S. 103.  
 f. Haarslev  $^{14}/_8$  1891.  
 ~ Lumby  $^{16}/_{11}$  1915: **Hans Emil Sophus Johannes Nielsen**, Søn af  
 Bankfuldmægtig Hans Oluf Nielsen, Charlottenlund, og Hustru  
 Maria Vilhelmine Thorsen; f. Kbh. Vor Frue S.  $^{31}/_1$  1888; Student  
 Lyceum Kbh. 1906, cand. med. & chir. 1913. Reservelæge Fakse  
 1913, Odense 1914, praktiserende Læge Faarevejle 1915, Kbh. 1919.  
 Uddannelse i Øjensygdomme Rigshospitalet og Kommnehospitalet  
 1919—25; Specialist i Øjensygdomme Aarhus 1926.

## 7 Børn:

- IX 104. Ruth Balslev Nielsen, f. Faarevejle  $^{25}/_8$  1916; Student Aarhus  
 1935; Kontorassistent Jysk Telefonaktieselskabs Hovedkontor,  
 Aarhus, 1937.
- IX 105. Anna Elisabeth Balslev Nielsen, f. Faarevejle  $^6/_3$  1918. Real-  
 eksamen Aarhus 1934. Sygeplejeelev Aarhus Kommunehosp. 1938.
- IX 106. Inge Balslev Nielsen, f. Kbh.  $^{23}/_{12}$  1919. Student Aarhus 1938.
- IX 107. Poul Johan Balslev Nielsen, f. Kbh.  $^{18}/_{12}$  1923.  
 †  $^0/_1$  1924.
- IX 108. Gunnar Balslev Nielsen, f. Kbh.  $^{14}/_3$  1925.
- IX 109. Birthe Balslev Nielsen, f. Aarhus  $^{17}/_{11}$  1926.
- IX 110. Hanne Balslev Nielsen, f. Aarhus  $^{14}/_4$  1930.

VIII 47. **William Balslev**, Søn af VII 8, S. 103.

f. Haarslev  $25/6$  1897; Student Odense 1915, cand. theol. 1922; Lærer Birkerød Statsskole 1922; Sognepr. Haurum—Sall (Njær Præstegaard) 1925.

~ Nyborg  $23/5$  1925; **Anna Elisa Margarethe Løgstrup**, Datter af Sognepr. Nyborg Jens Theodor Nicolai Løgstrup og Hustru Maria Larsen; f. Fredericia, St. Michaelis S.  $3/9$  1897. Afgangseksamen Det kgl. danske Musikkonservatorium 1918; Musiklærerinde.

(T. Løgstrup: Stamtavle over de nulevende af Slægten Løgstrup, Kbh. 1915 S. 7 med Henviisning til ældre Stamtavle af 1887).

## 5 Børn:

- IX 111. Poul Vilhelm Balslev, f. Aarhus, St. Johannes S.  $8/3$  1926, døbt Haurum.
- IX 112. Hans Henrik Balslev, f. Aarhus, St. Johannes S.  $17/10$  1927, døbt Haurum.
- IX 113. Svend Balslev, f. Aarhus, St. Johannes S.  $12/11$  1929, døbt Haurum.
- IX 114. Benedicte Maria Balslev, f. Hammel  $7/6$  1934.  
† s. St.  $8/6$  1934, begrav. Haurum.
- IX 115. Erik Balslev, f. Njær  $27/9$  1935.



VII 10. **Carl Julius Balslev**, Søn af VI 2, S. 32.

f. Haarslev <sup>22</sup>/<sub>1</sub> 1853; Dyrlægeeksamen 1876, Dyrlæge Fjelsted 1876, tillige Ejer af Tryden, Gelsted S., med Bolig der 1883.

Medlem af Sogneraad og af Statstyreskuekommissionen, Medlem af Styrelsen for Det Balslevske Familielegat.

† Tryden <sup>8</sup>/<sub>10</sub> 1937.

~ Gelsted <sup>12</sup>/<sub>10</sub> 1883: **Mariane Margrethe Jähger**, Datter af Grdr. Henrik Jähger, Tryden, og Hustru Anne Hansdatter; f. Tryden <sup>16</sup>/<sub>12</sub> 1862.

† Tryden <sup>23</sup>/<sub>7</sub> 1923.

Carl Julius Balslev gik ikke som sine Brødre Præstevejen, men blev Dyrlæge og virkede paa den samme Egn fra sin Ungdom til sin høje Alder. Han vandt et godt og agtet Navn for Dygtighed og Redelighed, hvad der fandt Udtryk i flere Vidnesbyrd ved hans Begravelse. -- Det saa ud, som han skulde forblive Ungkarl, men saa vandt han dog sin Brud, den yndige Mar- grethe Jähger fra Tryden. Det var et tungt Kors for Hjemmet, at hun i en forholdsvis ung Alder blev ramt af en Sygdom, som i lang Tid bandt hende til Sygestolen indtil hendes Død 1923. Men som hun altid plejedes med Kærlighed af sine nær- neste, ikke mindst Datteren Anne Dorthea, saadan var hun selv til Velsignelse for dem ved den Taalmodighed, hvormed hun bar sin Lidelse, og ved den betydelige Indflydelse, hun vedblev at have i sit Hjem.

Julius var uden Tvivl den af Sønnerne fra Haarslev Præstegaard, der lignede Faderen mest i »Sindets Ro og Ligevægt«, en Balslevsk Egenskab, som er stærkt fremtrædende hos nogle, men ingenlunde hos alle Balslever.

## 4 Børn:

- VIII 49. Anne Dorthea Balslev, f. Tryden  $\frac{4}{8}$  1884.  
† s. St.  $\frac{24}{1}$  1936.
- VIII 50. Johannes Henrik Luja Balslev, f. Tryden  $\frac{5}{3}$  1886.  
† s. St.  $\frac{21}{3}$  1886.
- VIII 51. Carl Johan Jähger Balslev, f. Tryden  $\frac{8}{4}$  1888, se S. 113.
- VIII 52. Christian Jähger Balslev, f. Tryden  $\frac{9}{4}$  1894; Student Kbh.  
1912, cand. phil. 1913; Landmand, Medejer af Tryden 1937.





- VIII 51. **Carl Johan Jähler Balslev**, Søn af VII 10, S. 111.  
 f. Tryden, Gelsted S.  $\frac{8}{4}$  1888; Forstkandidat 1911, Forstassistent  
 ved Stamhuset Erholm og Søndergaard 1913.  
 † Tryden  $\frac{29}{5}$  1938.  
 ~ Bogense  $\frac{27}{10}$  1925: **Ellen Nebeling**, Datter af Gasværksbestyrer  
 Bogense Frederik Vilhelm Nebeling og Hustru Christense Chri-  
 stofine Vilhelmine; f. Bogense  $\frac{8}{7}$  1895, Realeksamen 1912. Med-  
 ejer af Tryden.  
 (Stamtavle over Slægten Langkilde).

Med Dygtighed og aldrig svigtende Paalidelighed passede Carl Balslev sin Gerning som Forstmand og Medhjælper paa Gods-kontoret under Erholm og Søndergaard, alt imens han levede et lykkeligt og fredeligt Familieliv i sit Barndomshjem sammen med sin gamle Fader, sine Søskende, sin Hustru og sine Smaa-børn. Ikke mindst de sidste hang ved ham med stor Kærlighed. Hans bratte Død som Følge af en heftig Lungebetændelse voldte stor Sorg og dybt Savn.

Tjenestemænd og Arbejdere, blandt hvem Carl Balslev var meget afholdt, satte en Mindesten paa hans Grav.

#### 2 Børn:

- IX 116. Annegrete Nebeling Balslev, f. Tryden  $\frac{23}{5}$  1927.  
 IX 117. Birte Christense Nebeling Balslev, f. Tryden  $\frac{16}{12}$  1933.

SÆRSLEV-GRUPPEN

**Lauritz Nicolai Balsev, (1801—1834)**

Sognepræst, Ejlby—Melby.

~ Gjertrud Kirstine Eccardine Sidenius (1809—1898)

---

Laura C. Balslev  
(1829—1886)

~ Chr. M. Jungersen  
(1832—1896)

Sognepr. Ferslev

Rasmus Balslev  
(1831—1915)

Sognepr. Vigerslev

~ Marie (Maja) Søltøft  
(1846—1923)

---

**Vigerslev-Balsleverne**

Anna S. E. Balslev  
(1833—1890)

~ P. B. C. Ishøy  
(1831—1896)

Grosserer, Kbh.



VI 4. **LAURITZ NICOLAI BALSLEV**, Søn af V 2, S. 24.

f. Haarslev <sup>9</sup>/<sub>4</sub> 1801; Student Odense 1818, cand. theol. 1823; Huslærer hos Grev Bernstorff paa Gyldensteen; Sognepr. Ejlby—Melby 1828.

† Ejlby <sup>22</sup>/<sub>8</sub> 1834.

~ Særslev <sup>24</sup>/<sub>10</sub> 1828: **Gjertrud Kirstine Eccardine Sidenius**, Datter af Sognepræst til Særslev Benjamin Sidenius, R. af Dbr., og Hustru Kristiane Holm; f. Særslev <sup>17</sup>/<sub>1</sub> 1809.

† Vigerslev <sup>27</sup>/<sub>8</sub> 1898, begrav. Ejlby.

(Imm. Barfod: Stamtavle over Familien Sidenius, Kbh. 1890. S. 70).

Laur. Nic. Balslev var en høj og smuk Mand, livlig og munter, velbegavet — hans Brødre regnede ham for den bedst begavede, og det kan vist godt passe — og saa en nidkær og dygtig Præst. Der blev lagt Mærke til ham, Professorerne gav ham straalende Vidnesbyrd, og Fyns Biskop bad ham overtage et Tillidshverv, som ellers en ældre Mand, en Odensepræst havde haft.

Han var meget lykkelig i sit Hjem med sin Hustru Dine f. Sidenius, og de 3 Smaa børn. »Da skinnede Solen i al sin Glans« over det beskedne Præstehjem.

Det var dybt tragisk, at denne huslige Lykke og denne gode Præstegerning saa brat skulde afbrydes, da Laur. Balslev i 33 Aars Alderen blev angrebet af en heftig »Nervefeber« (Tyfus), som i Løbet af faa Dage medførte Døden. De gamle Breve og Tante Maries Dagbog giver os et levende Indtryk af den store Sorg, der ramte den unge Hustru, den gamle Fader og Søskende-

flokken for deres elskede Lau, en Sorg som Menigheden i Ejlby-Melby oprigtig delte.

Den 25-aarige Enke oplevede en 64-aarig Enkestand, en Tid var hun i Særslev Præstegaard og styrede Hus for sin Fader, senere hos sin ældste Datter Laura Jungersen og efter hendes Død hos sin Søn Rasmus Balslev i Vigerslev.

### 3 Børn:

- VII 11. Laura Christiane Balslev, f. Ejlby <sup>20/9</sup> 1829, se S. 117.
- VII 12. Rasmus Balslev, f. Ejlby <sup>21/8</sup> 1831, se S. 122.
- VII 13. Anna Salome Elisabeth Balslev, f. Ejlby <sup>17/8</sup> 1833, se S. 147.



VII 11. **Laura Christiane Balslev**, Datter af VI 4, S. 115.

f. Ejlbj 29/9 1829.

† Ferslev 17/9 1886.

~ Bogense 2/8 1861: **Christian Mørk Jungersen**, Søn af Sognepr. til Bregninge—Bjergsted Jørgen Holger Andreas Jungersen og Hustru Charlotte Marie Mørk; f. Harritslev v. Randers 15/6 1832; Student Slagelse 1851, cand. theol. 1858; Lærer i Nyborg 1860; Sognepr. Estvad—Rønbjerg 1872, Ferslev—Vellerup 1876.

† Ferslev 20/11 1896.

6 Børn:

VIII 53. **Laurits Jungersen**, f. Nyborg 2/7 1862.

† 20/6 1885; stud. jur.

VIII 54. **Charlotte Marie Jungersen**, f. Nyborg 22/12 1863; Almuelærerindeksamens N. Zahles Skole 1891; Kommunalærerinde Nyborg 1891.

† Svendborg Sygehus 21/9 1915.

VIII 55. **Anna Eleonora Jungersen**, f. Nyborg 5/9 1865, se S. 118.

VIII 56. **Kirstine Margrethe Jungersen**, f. Nyborg 21/12 1866, se S. 119.

VIII 57. **Anna Kathrine Jungersen**, f. Nyborg 14/6 1868, se S. 120.

VIII 58. **Elna Ingeborg Jungersen**, f. Nyborg 11/2 1871, se S. 121.

- VIII 55. **Anna Eleonora Jungersen**, Datter af VII 11, S. 117.  
 f. Nyborg  $\frac{5}{9}$  1865; Bestyrerinde for Hjemmet Ensomme Gamles  
 Værn, Hellerup 1917—33, for Hjemmet i Rahbeks Allé 1933.  
 † Bispebjerg  $\frac{5}{4}$  1938.  
 ~ Kbh. Vor Frue  $\frac{3}{3}$  1898: **Hans Jacob Milo**, Søn af Bestyrer for  
 Schneekloths Skole Kbh. Prof. Frederik Anton Milo og Hustru  
 Julie Dorteia Hansen; f. Kbh., Vor Frue S.  $\frac{3}{4}$  1862; Student  
 Schneekloths Skole Kbh. 1880, cand. med. & chir. 1887; prakti-  
 serende Læge Sundby, Amager 1892; Overlæge Sundby Hospital  
 1902; praktiserende Læge Taasinge 1910, Herlufmagle 1914;  
 Kommunelæge Anholt 1915; praktiserende Læge Rødby 1920,  
 bosiddende i Kbh. 1922—23.  
 Ægteskabet opløst, Skilsmisse 1917.  
 † Rigshospitalet  $\frac{30}{3}$  1923.

## 2 Børn:

- IX 118. Frederik Anton Milo, f. Sundby, Amager  $\frac{25}{4}$  1899; Student  
 Herlufsholm 1917; Overassistent i Kbh.s Telefon A/S 1918; Kom-  
 munalrevisor 1939.
- IX 119. Herman Jungersen Milo, f. Sundby  $\frac{24}{1}$  1901; Student Herlufs-  
 holm 1918, cand. polyt. 1923; Ingeniør paa Svovlsyrefabriken  
 »Limfjorden«, Nørresundby, 1924.

- VIII 56. **Kirstine Margrethe Jungersen**, Datter af VII 11, Side 117.  
 f. Nyborg  $21/12$  1866; Lærerinde Hovedgaard Realskole 1909, ved  
 en Forberedelsesskole i Nyborg 1914;  
 † Nyborg  $23/4$  1918.  
 ~ Ferslev  $4/1$  1892: **Johannes Jens Carl Marer**, Søn af Skræder-  
 mester i Kbh. Christian Harald Anton Marer og Hustru Marie  
 Louise Madsen; f. Kbh.  $3/4$  1861; cand. phil.; Skuespiller ved  
 Dagmar-teatret i Kbh. 1891; Scenearbejder ved Aarhus Teater  
 1900; Grafolog.  
 .Egteskabet opløst, Skilsmisse 1909.  
 † Næs, Langaa  $3/9$  1922.  
 (Var ~ 2.  $9/12$  1910: Sofie Nissen, f.  $1/5$  1879, Datter af Skovrider  
 Nissen).

## 2 Børn:

- IX 120. Else Marer, f. Kbh. St. Matthæus S.  $4/10$  1892; Assistent under  
 Magistraten, Kbh.  
 IX 121. Christian Marer, f.  $8/11$  1895; Maskinist Kbh., teknisk Assistent  
 under Magistraten, Kbh. 1920—23, Ingeniør Kbh.  
 ~ Kbh. 1935: Gunver Aagaard.

- VIII 57. **Anna Kathrine Jungersen**, Datter af VII 11, S. 117.  
 f. Nyborg <sup>14</sup>/<sub>6</sub> 1868. Medlem af Menighedsraadet Katstrup—Ørridslev.  
 ~ Ferslev <sup>26</sup>/<sub>3</sub> 1890; **Nikolaj Conrad Nannestad**, Søn af Sognepr.  
 Hirstholmene Frederik Engelhart Nannestad og Hustru Anne  
 Marie Møller; f. Hirstholmene <sup>25</sup>/<sub>11</sub> 1861; Student Roskilde 1880,  
 cand. med. & chir. 1888; praktiserende Læge Hovedgaard 1889.  
 † Ry <sup>6</sup>/<sub>5</sub> 1929.  
 (Stamtavle over Slægten Nannestad, udarb. af Oberst Nannestad  
 i Norge og Etatsraad Nannestad i Kbh. Trondhjem 1904. S. 12).

## 4 Børn:

- IX 122. Karen Margrethe Nannestad, f. Hovedgaard, Ørridslev S.  
<sup>17</sup>/<sub>4</sub> 1891.  
 † Ry <sup>23</sup>/<sub>6</sub> 1938.
- IX 123. Christian Mørk Jungersen Nannestad, f. Hovedgaard, Ørridslev S. <sup>17</sup>/<sub>11</sub> 1892; Student Horsens 1912, cand. med. & chir. 1920; Overlæge ved Svendborg Amtssygehus i Ringe 1929.  
 ~ Klosterkirken Horsens <sup>27</sup>/<sub>11</sub> 1920; Cathrine Marie Jennov, Datter af Konsul, Direktør for Horsens Dampmølle, R. af Dbr. p. p., Christian Jensen; f. Horsens <sup>25</sup>/<sub>12</sub> 1894; Student Horsens 1914.

## 2 Børn.

- IX 124. Annemarie Nannestad, f. Hovedgaard, Ørridslev S. <sup>16</sup>/<sub>9</sub> 1895; Realeksamen 1911; Handelskontorist Kbh.  
 ~ Ørridslev <sup>14</sup>/<sub>5</sub> 1921; Henning Foght Thomsen, Søn af Overretssagfører Thomas Thomsen og Hustru Julie Foght; f. Kbh. <sup>14</sup>/<sub>5</sub> 1895; Student Metropolitanskolen 1913, cand. jur. 1919; Sagfører i Kbh.

## 3 Børn.

- IX 125. Gerda Nannestad, f. Hovedgaard, Ørridslev S. <sup>30</sup>/<sub>12</sub> 1900; Realeksamen 1916.  
 ~ Ørridslev <sup>22</sup>/<sub>5</sub> 1922; Carl Henrik Lorenzen, Søn af Skovrider i Hovedgaard Wald. Lorenzen og Hustru Christiane Koch; f. Sdr. Vissing <sup>19</sup>/<sub>2</sub> 1888; 4. Kl. Hovedeksamen Sorø; Skovrider Ry Nørskov.

## 4 Børn.



- VIII 58. **Elna Ingeborg Jungersen**, Datter af VH 11, S. 117.  
f. Nyborg  $11/2$  1871.  
† Tornby  $13/8$  1899.  
~ Kbh. Immanuelskirken  $27/3$  1898: **Carl Didrik Nielsen**, Søn af  
Redaktør af Jyllandsposten, Aarhus, C. Nielsen og Hustru;  
f. Aarhus  $29/8$  1872; Ejer af Kjærsgaard, Tornby S., Vendsyssel;  
Ejer af Johnstrup pr. Hjørring; Ejer af Wedelslund v. Aarhus 1921.  
† Aarhus Juli 1936.



VII 12. **Rasmus Balslev**, Søn af VI 4, S. 115.

f. Ejlby <sup>21/8</sup> 1831; Student Odense 1850, cand. theol. 1856; Huslærer hos Pastor Krohn, V. Aaby, 1856; pers. Kap. Skeby—Ottestrup 1860, Dreslette 1860; res. Kap. Katstrup—Ørrikslev—Tolstrup 1862; Sognepr. Gangsted—Søvind 1872, Vigerslev 1886; Afsked 1908, Bopæl Kbh. R. af Dbr. 1899.

† Kbh. <sup>23/7</sup> 1915.

Har udgivet: Indien, skildret efter en Missionærs Erfaringer, 1870. Indien, 1874.

R. Balslev var baade i det ydre og det indre af en fin, gammeldags Præstetype; han havde en dyb klangfuld Stemme, og der var noget smukt og stilfuldt og meget vindende over hele hans Fremtræden.

I Gangsted—Søvind voldtes der ham adskillige Vanskeligheder af yderliggaaende grundtvigske og venstrepolitiske Kredse, og man maatte unde ham at komme til det roligere Vigerslev, hvor den gammeldags Kirkelighed gav ham bedre Arbejdskaar.

En Udtalelse fra Vigerslev meddeles her: »R. Balslev i Vigerslev var af alle regnet for en klog og god Mand. Som Prædikant var han fremragende, tankeklar, veltalende og naturlig; han messede rent og smukt og gjorde i det hele sit til, at Gudstjenesten blev opbyggelig og højtidelig. Hans Bibellæsninger i Skolerne samlede mange, og han interesserede sig for Arbejdet i Skolerne. Hjemmet i Præstegaarden, hvor han sammen med sin Hustru opdrog 4 flinke Sønner og 4 flinke Døtre, var et smukt Eksempel for alle Hjem i Sognet.«

(L. P. M. Haugaard.)

~ Søvind  $^{27/9}$  1873: **Marie (Maja) Søltøft**, Datter af Ole Johan Søltøft, Ejer af Tyrrestrup, og Hustru Henriette Christiane Emilie Fischer; f. Tyrrestrup, Søvind S.  $^{14/9}$  1846.  
 † Kbh.  $^{22/2}$  1923.

125 Aar tidligere stod der ligeledes Bryllup paa Tyrrestrup, hvor en anden Rasmus Balsløw, Stamfaderen til den sjællandske Gren og Tommerup Grenen, ægtede en Datter af Gaardens Ejer (se Stamtavle over Familien Balslev 1901. S. 9 og 64).

#### 9 Børn:

- VIII 59. Johan Laurits Balslev, f. Elbæk, Gangsted S.  $^{13/11}$  1874, se S. 126.
- VIII 60. Benjamin Balslev, f. Elbæk  $^{6/8}$  1876, se S. 129.
- VIII 61. Charlotte (Lolly) Balslev, f. Elbæk  $^{30/12}$  1877, se S. 133.
- VIII 62. Niggo Balslev, f. Elbæk  $^{17/12}$  1879, se S. 138.
- VIII 63. Emil Balslev, f. Elbæk  $^{17/12}$  1879. † s. St.  $^{1/2}$  1880.
- VIII 64. Laurits Balslev, f. Elbæk  $^{9/7}$  1881, se S. 142.
- VIII 65. Henriette Christiane Emilie Balslev, f. Elbæk  $^{26/6}$  1883, se S. 144.
- VIII 66. } Se næste Side.
- VIII 67. }



ANNA BALSLEV



MARIE (MISSA) BALSLEV

- VIII 66. Marie (Missa) Balslev, f. Elbæk  $\frac{2}{12}$  1886; Ansættelse i »Kristelig Forening til vildfarne Børns Redning« 1910; Kopist i Justitsministeriet 1915; Arkivar s. St. 1917; Husbestyrerinde hos John Ammundsen i Silkeborg 1921, i Nykøbing F. 1923; Forstanderinde for Hjemmet »Ensomme Gamles Værn«, Hellerup 1933.
- VIII 67. Anna Balslev, f. Elbæk  $\frac{2}{12}$  1886; Stilling paa privat Kontor 1909; Kopist i det danske Gesandtskab, Berlin 1912; Tællerske i Nationalbanken 1915; Kontoransat s. St. 1919; Assistent s. St. 1930.
- Medlem af Bestyrelsen for K. F. U. K.s Hovedforening Kbh.; Leder af K. F. U. K. i St. Jakobs S.; Medlem af Kbh.s Kredsbestyrelse for Santalmissionen; Formand for Santalmissionens Ungdomsudvalg.



**VIGERSLEV-BALSLEVERNE 1911. Øverste Række: Fritze, Luja, Erik og Johan Balslev; Lolly, Esther, Peter og Valdemar Ammundsen. Anden Række: Anna, Rasmus, Maja og Missa Balslev. Tredie Række: Benjamin, Kirsten, Povl Rasmus, Birgitte, Oluf og Hanne Balslev. Fjerde Række: Viggo, Else og Nanna Balslev; Laurits, Gunnar og Valborg Balslev; John, Valborg og Henny Ammundsen.**



VIII 59. **Johan Laurits Balsev**, Søn af VII 12, S. 122.

f. Elbæk, Gangsted S.  $13/11$  1874; Student Odense 1893, cand. theol. 1899; Lærer ved den kommunale Realskole i Vordingborg 1899; Sognepr. Vejlbj—Homaa 1904, Kvislemark—Fuirendal 1914, Sorø 1922.

Medlem af Sorø Børneværn; Formand for Skolekommissionen til 1928; Formand for Sygeplejeforeningen i Sorø; Medlem af Bestyrelsen for Centralforeningen for Sygeplejeforeninger; Formand for Sydvestsjællands Kredsforbund for Santalmissionen † Haderslev  $21/12$  1936, begravet i Sorø.

»Pastor Balslev er en kundskabsrig Mand. Hans historiske Sans og Viden gør ham egnet for den gamle Klosterkirke i Sorø, hans Kultur og Bonsens for de unge Akademi elever, som han forbereder til Konfirmation. — Og i Kraft af sin Oprindelse er han gennemsyret af en Tradition, der forbundet med hans egen interesserede Personlighed gør ham til Præst for Dagen i Dag, i Pagt med det gode gamle og vaagen overfor det nye i Tiden.«

(Axel Bjerre i Anledning af 25 Aars Præstjubilæum.)

~ Vigerslev  $31/10$  1900: **Hulda Fritze Anna Jacobsen**, Datter af Løjtnant i Fredericia Frits Peter Jacobsen og Hustru Anna Christine Møller, og Plejedatter af Købmand i Cucuta (Columbia) Chr. Andresen-Møller og Hustru Therese Briceno; f. Fredericia  $4/11$  1875; Medlem af Sorø Børneværn 1937.

3 Børn:

IX 126. Luja Andresen Balslev, f. Vordingborg  $9/8$  1901, se S. 127.

IX 127. Erik Balslev, f. Vejlbj  $4/12$  1904, se S. 128.

IX 128. Christian Andresen Balslev, f. Vejlbj  $7/5$  1912; Student Sorø 1930, cand. mag. 1938.

- IX 126. **Luja Andresen Balslev**, Søn af VIII 59, S. 126.  
f. Vordingborg  $9/8$  1901; Student Herlufsholm 1919, cand. mag.  
1927; Realskolelærer Nakskov 1927, Adjunkt Sorø 1929.  
~ Sorø  $25/6$  1937: **Bodil Leisner Bøggild-Olsen**, Datter af Bygnings-  
og Brandinspektør i Odense Carl Olsen og Hustru Ragnhild  
Leisner Bøggild; f. Odense  $26/11$  1904; Student Odense St. Knuds  
Gymnasium 1923, Filosofikum 1924, Bibliotekseksamen 1926 og  
1930; Assistent ved Sorø Akademis Bibliotek 1928-37.

- IX 127. **Erik Balslev**, Søn af VIII 59, S. 126.  
f. Vejlbj  $\frac{4}{12}$  1904; Student Herlufsholm 1924, cand. theol. 1931;  
Hjælpepr. Vejlbj pr. Risskov 1931, Sognepr. Herslev 1933.  
Formand for Skolekommissionen og Menighedsraadet, Herslev.  
~ Gentofte  $\frac{24}{8}$  1939: **Anne Margrethe (Grethe) Johanne Tuxen**, Datter af Generalmajor Axel August Tuxen, Gentofte, og Hustru Laura Otilie f. Lystrup; f. Frederiksberg  $\frac{3}{6}$  1908; Pigeskoleeksamen 1926—27; Assistent ved Frederiksberg Kommune 1933—39.  
(Generalløjtnant Dr. phil. A. P. Tuxen: Stamtavle over Sognepr. til Store Solt, Lorenz Tuxens Efterkommere. Trykt som Manuskript Kbh. 1924. Side 19).





VIII 60. **Benjamin Balslev**, Søn af VII 12, S. 122.

f. Flbæk, Gangsted S.  $\frac{6}{8}$  1876; Student Odense 1894, cand. theol. 1900; ord. Medhj. Odense Ansgar, Klokker og Kantor s. St. 1902; Sognepr. Nørre Ørslev 1911, Soderup—Eskildstrup 1921; Provst Merløse—Tuse Herreders Provsti 1930.

Sekondløjtnant af Fodfolket 1901; Medstifter af Selskabet »Børnenes Pleje« i Odense 1903; Medlem af Styrelsen for Det Balslevske Familielegat 1914; Medlem af Bestyrelsen for Maribo Amts Plejehjemsforening 1914—21; Medlem af Bestyrelsen for Foreningen af Sygeplejevirksomheder i Holbæk Amt; Medlem af Israelsmissionens Bestyrelse 1926.

† Diakonissestiftelsen  $\frac{17}{1}$  1938, begravet i Soderup.

Har udgivet: Stamtavle over Familien Balslev, Odense 1901. De polske Jøder. En historisk Oversigt, Aarhus 1916. Artikler i Theologisk Tidsskrift 1911. Stamtavle over Haarslev-Grenen af Familien Balslev (sm. m. L. C. Balslev) 1917. Matthæus—Evangeliets med Indledning og Forklaringer udgivet af Bibelselskabet for Danmark 1921. Artikler om Jødernes Forhold i nyere Tid i Nord. Missionstidsskrift. De danske Jøders Historie 1932. Racekampen i Tyskland 1934.

»Som Prædikant var Provst Balslev solid, afklaret i sine Tanker, sikker i Formen og med en Undertone af Varme. Som Provst var han den fortættede Energi, en Ordenens Mand, bestemt i sine Krav til sig selv som til andre, men altid forstaaende og hjertelig i Samarbejdet. Fornøjelig og interessant var han i Samtale, altid levende optaget af Tidens Spørgsmaal og Vanskelig-

heder — en kristelig og menneskelig gennemlødig Personlighed med en altid uafkortet Retfærdighedsfølelse og med Kærlighed til Mennesker, til sin Gerning og til sit Hjem, alt baaret af en ydmyg kristen Tro.

(Efter en Nekrolog af Redaktør Monrad Hansen, Holbæk).  
 ~ Odense Ansgar <sup>11</sup>/<sub>10</sub> 1904: **Hanne Jacobine Nørballe Skov**, Datter af Lærer ved Mulernes Legatskole i Odense Povl Nielsen Skov og Hustru Hanne Jacobine Nørballe; f. Aabenraa <sup>19</sup>/<sub>4</sub> 1876; Musiklærerinde og Privatlærerinde i Odense.

#### 8 Børn:

- IX 129. Kirsten Balslev, f. Odense Ansgar <sup>16</sup>/<sub>12</sub> 1905; Student Roskilde 1924, Sygeplejeeksamen 1931; Prøvesøster paa Diakonissestiftelsen 1928.
- IX 130. Povl Rasmus Balslev, f. s. St. <sup>29</sup>/<sub>12</sub> 1906, se S. 131.
- IX 131. Dødfødt Datter, f. s. St. <sup>4</sup>/<sub>9</sub> 1908.
- IX 132. Birgitte Balslev, f. s. St. <sup>11</sup>/<sub>10</sub> 1909; Student Roskilde 1928; Væverske 1929. Bopæl fra 1936: Odense.
- IX 133. Oluf (Ole) Balslev, f. s. St. <sup>4</sup>/<sub>4</sub> 1911, se S. 132.
- IX 134. Astrid Balslev, f. Nr. Ørslev <sup>11</sup>/<sub>1</sub> 1913; Student Roskilde 1932; Børnehavslærerindeeksamen 1936; 1937 Medhj. i Sct. Hans S. Menighedsbørnehave, Odense; 1938 Leder samme Sted.
- IX 135. Jørgen Balslev, f. s. St. <sup>16</sup>/<sub>5</sub> 1914; Student Roskilde 1934, stud. theol. Medlem af Bestyrelsen for Akademisk Missionskreds, Leder af Studenternes Israelskreds 1936—39.
- IX 136. Hanne Skov Balslev, f. s. St. <sup>3</sup>/<sub>4</sub> 1917; Realeksamen Roskilde 1934.



SODERUP PRÆSTEGAARD



- IX 130. **Povl Rasmus Balslev**, Søn af VIII 60, S. 129.  
 f. Odense Ansgar S. <sup>29</sup>/<sub>12</sub> 1906; Student Roskilde 1925, cand. theol.  
 1932; Sognepr. Bjerregrav—Aalum 1932.  
 Medlem af Styrelsen for Det Balslevske Familielegat 1938.  
 ~ Viborg Domsogn <sup>20</sup>/<sub>11</sub> 1932: **Agnes Brostrøm**, Datter af Blomster-  
 gartner i Viborg Carl Leth Brostrøm og Hustru Bertha Cathrine  
 Wissing; f. Aarhus <sup>17</sup>/<sub>4</sub> 1910.

2 Børn:

- X 40. Ida Balslev, f. Aarhus <sup>18</sup>/<sub>9</sub> 1933, døbt i Bjerregrav.  
 X 41. Rasmus Christian Balslev, f. Aarhus <sup>4</sup>/<sub>10</sub> 1935, døbt i Bjerregrav.



AGNES OG IDA BALSLEV



- IX 133. **Oluf (Ole) Balslev**, Søn af VIII 60, S. 129.  
 f. Odense Ansgar S.  $\frac{4}{4}$  1911; Student Roskilde 1930, cand. theol.  
 1937; Hjelpepr. Soderup 1937, Kirke—Helsingør 1938; Sognepr.  
 Stenløse—Fangel 1938.  
 ~ Christians S., Kbh.  $\frac{7}{11}$  1938: **Anna Johanne Jørgensen**, Datter  
 af Elektrikerformand hos Burmeister & Wain i Kbh. Arnold  
 Thorvald Jørgensen og Hustru Eva Anna Elisabeth Blaas; f. Sct.  
 Johannes S., Kbh.  $\frac{25}{5}$  1916, døbt Christians S., Kbh.

1 Barn:

- X 42. En Søn, f. Stenløse  $\frac{11}{12}$  1939.



VIII 61. **Charlotte (Lolly) Balslev**, Datter af VII 12, S. 122.

f. Elbæk, Gangsted S. <sup>30</sup>/<sub>12</sub> 1877; Medlem af Kirkeligt Verdensforbunds »International Council« og »Det danske økumeniske Raad«.

~ Vigerslev <sup>8</sup>/<sub>7</sub> 1903; **Ove Valdemar Ammundsen**, Søn af Sognepr. til Pjedsted Peter Ammundsen og Hustru Frederikke Augusta Sørensen; f. Nr. Felding <sup>19</sup>/<sub>8</sub> 1875; Student Borgerdydsskolen, Kbh. 1893, cand. theol. 1899; Professor theol. (Kirkehistorie) Kbh. 1901; Biskop over Haderslev Stift 1923.

Dr. theol. h. c. ved Oslo Universitet 1917. Formand i Udvalget for L. P. Larsens Mission 1911. Formand for Danmarks kristelige Studenterforbund 1915—18. Efor for Ehlers Kollegium 1916—23. Præsident for Kirkeligt Verdensforbund 1935. R. af Dbr. 1913, Dbmd. 1923, K<sup>2</sup> 1932. Dansk Røde Kors Mindetegn for Krigsfangehjælp. Svensk Nordstjerne.

† Haderslev <sup>1</sup>/<sub>12</sub> 1936.

Har udgivet: Novatianus 1901. Menigheden og Teologien 1906. Studier over vore Reformatorers Nadverlære, Theologisk Tidsskrift 1906—07. Den unge Luther 1907. Fortsættelse af Fr. Nielsens Kirkehistorie 1908. Nordslesvig 1909. Bidrag til Fr. Nielsens Levnedstegning 1911. Engelske Arbejderførere om Kristendommen 1911. Til Opgør 1912. Til Opbyggelse 1912. S. Kierkegaards Ungdom, Universitetsprogram 1912. Et Ord i Øjeblikket 1914. Krig og krigsførende Kristne 1912, Kierkegaard som religiøs Vejleder 1913. Lutherbogen 1917. Et tysk-dansk Ordskifte i »Die christliche Welt« 1919. Teksten fra Worms 1921. Guds Kraft og vor Svaghed 1921. Den gode Hyrde. Tiltrædelsespræ-

diken i Haderslev 1923. Luthers lille Katekismus, gennemgaaet i Ungdomsforedrag 1923. Den kristne Kirke i det 19. Aarh. 1925. Den danske Kirkes Arv og Gæld; Bidrag til G. Engbergs Festschrift til den danske Kirke 1926, udkommen særskilt 1937. Kristus og Nøden i Verden (sm. m. Ussing og Hoff) 1927. Social Kristendom, Fremstilling og Vurdering af W. Rauschenbusch's Kristendomssyn 1931. Biografisk Indledning til den tyske Udgave af Edv. Lehmanns »Grundtvig« 1932. Kønsmoral (sm. m. Mogens Fenger og L. N. Hvidt) 1933. Geschichte, Verfassung und Eigenart der Dänischen Kirche, Afsnit i Ekklesia Bd. II. Kirkeleksikon for Norden, Sønderjyllands Historie (Det aandelige Liv, Bd. V) 1933.

(Dansk biograf. Leksikon 1933 ved J. Nørregaard, Kirkeligt Verdensforbund; In memoriam Bishop Vald. Ammundsen. Valence sur Rhône 1937).

## 12 Børn:

- IX 137. Dødfødt Søn f. Vigerslev  $^{10}/_8$  1904.  
 IX 138. Esther Ammundsen, f. Kbh., Esajas S.  $^{11}/_8$  1906; Student Haderslev 1925, cand. med. & chir. 1933; Dr. med. 1939, (»Om ikke iltbindende Hæmoglobin i Blodet under normale og patologiske Forhold«).  
 IX 139. Peter Ammundsen, f. Kbh.  $^{28}/_3$  1908, se S. 135.  
 IX 140. Otto Ammundsen, f. Kbh.  $^{10}/_4$  1909.  
 † s. St.  $^{12}/_4$  1909.  
 IX 141. Ingeborg Ammundsen, f. Kbh.  $^{5}/_4$  1911.  
 † s. St.  $^{6}/_4$  1911.  
 IX 142. Johannes Ammundsen, f. Kbh.  $^{10}/_3$  1913, se S. 136.  
 IX 143. { Knud Ammundsen, f. Kbh.  $^{2}/_1$  1915.  
 † s. St.  $^{3}/_1$  1915.  
 IX 144. { Einar Ammundsen, f. Kbh.  $^{3}/_1$  1915; Student Haderslev 1933;  
 stud. med.  
 IX 145. Ingrid Ammundsen, f. Kbh.  $^{20}/_7$  1916, se S. 137.  
 IX 146. Vibeke Ammundsen, f. Kbh.  $^{11}/_1$  1918; Student Haderslev 1936.  
 IX 147. { Dødfødt Søn, f. Gentofte  $^{7}/_5$  1919.  
 IX 148. { Dødfødt Datter, f. s. St.  $^{7}/_5$  1919.

- IX 139. **Peter Ammundsen**, Søn af VIII 61, Side 133.  
f. Kbh., Vor Frue S.  $^{28}$ / $_3$  1908, døbt Esajas S., Kbh.; Student Haderslev 1926, cand. theol. 1933; Medhj. paa Møltrup Optagelseshjem 1933; Lærer paa Holt Bjerg Drengeshjem pr. Præstbro 1936; Sekretær ved Statsfængslet i Horsens 1936.  
~Søllerød  $^{9}$ / $_2$  1939: **Margrethe (Grothe) Andersen**, Datter af Direktør i Holte Lars Andersen og Hustru Poulina Marie Kristine Jørgensen; f. Kbh., Mariendal S.  $^{12}$ / $_2$  1906; Malerinde ved den kgl. Porcellænsfabrik.



IX 142. **Johannes Ammundsen**, Søn af VIII 61, S. 133.

f. Kbh. Esajas S.  $^{10}/_3$  1913; Student Haderslev 1932, stud. polit.  
~ Gl. Haderslev  $^8/_7$  1936: **Ingrid Vibeke Simonsen**, Datter af Vice-  
skoleinspektør Steffen Simonsen og Hustru Ane Dorthea Niel-  
sen, Haderslev; f. Kerteminde  $^{22}/_{12}$  1913; Student Haderslev 1932,  
cand. mag. 1939.



- IX 145. **Ingrid Ammundsen**, Datter af VII 61, S. 133.  
 f. Kbh., Esajas S.  $20/7$  1913.  
 ~ Kbh., St. Jacobs S.  $11/11$  1938: **Hans Jakob Frederik Hasselbalch  
 Frimodt-Møller**, Søn af Sognepr. til Kirke—Helsingø Hans Otto  
 Frimodt-Møller og Hustru Karen Bertine Mathea Hasselbalch;  
 f. St. Johannes S., Aarhus  $24/1$  1913; Bestyrer under Statens Jord-  
 løvsudvalg, Kaptajnsgaarden pr. Kliplev, Sønderjylland.  
 (Stamtavle over Slægten Hasselbalch 1930. Af Th. Hauch Faus-  
 bøll).

1 Barn:

- X 43. Birthe Frimodt-Møller, f. Kliplev  $7/11$  1939.





VIII 62. **Viggo Balslev**, Søn af VII 12, S. 122.

f. Elbæk, Gangsted S.  $17/12$  1879; Student Odense 1898, Afgangseksamen fra Officersskolens næstældste Klasse 1901; Sekondløjtnant af Artilleriet 1901; Premierløjtnant 1901, af Hærens tekniske Korps 1909; Kaptajn af Artilleriet 1916, til Raadighed for Hærens tekniske Korps; Lærer i Officersskolens ældste Klasse i Artillerikonstruktion 1911—19, Ballistik 1917—19; Chef for Jydsk Arsenal 1923—24; efter 1919—23 at være traadt uden for Nr. Afsked 1924 efter Ansøgning m. Pension ved Hærens Indskrænkning efter Hærloven 1922; Underdirektør i A/S Dansk Industri Syndikat 1919. Bopæl 1916—27 Gentofte, dog 1920—21 Helsingfors; efter 1927 Kbh.

1923 R. af 1. Kl. af Finlands hvide Rose. 1923 R. af Dbr.

Har udgivet Lærebøger for Hærens Officersskoles ældste Kl., Krudtlære, Lærebog i Haandskydevaaben, Lærebog i Artilleri. Har foretaget 2. Udg. af Lomholts Lærebog i Sandsynlighedslære. ~ Aarhus, St. Paul  $3/6$  1908: **Nanna Elisabeth Lyngby**, Datter af Sognepr. til Aarhus, St. Paul, Marinus Theodor Christiansen Lyngby, og Hustru Cathrine Høyer; f. Racine, Wisconsin, U. S. A.  $25/9$  1883; Student Marselisborg 1902.

(Stamtavle over Familien Lyngby af Nicolai Fr. Sev. Christiansen Lyngby. Gøteborg, John Antonsens Boktrykkeri 1914. S. 13).

6 Børn:

IX 149. Carl Balslev, f. Garnisons S., Kbh.  $25/10$  1909.

† s. St.  $25/10$  1909.

IX 150. Else Balslev, f. Frederiksberg  $29/10$  1910; Student Aurehøj Gym-

- nasium 1929, cand. mag. 1936; Korrespondenteksamen i Fransk 1938; Sekretær 1937; Korrespondent P. & S. Plum Ltd, Kbh. 1938.
- IX 151. Karen Balslev, f. Frederiksberg <sup>31/6</sup> 1912, se S. 140.
- IX 152. Emil Balslev, f. Frederiksberg <sup>9/9</sup> 1913, se S. 141.
- IX 153. Johan Balslev, f. Frederiksberg <sup>25/2</sup> 1915; Student Metropolitanskolen 1934; Ekspedient; Studierejse til Tyskland, England og Holland 1938-39.
- IX 154. Svend Balslev, f. Gentofte <sup>29/5</sup> 1919; Student Metropolitanskolen 1937, stud. theol.

- IX 151. **Karen Balslev**, Datter af VIII 62, S. 138.  
f. Frederiksberg  $\frac{3}{6}$  1912; Kontorist i Socialministeriet 1934–37.  
~ St. Ansgar Kirke, Kbh.  $\frac{5}{7}$  1937; **Artur Friedrich Huber**, Søn af  
Josef og Anna Huber, München; f. München  $\frac{24}{1}$  1912; Elektro-  
Ingeniør, München.

1 Barn:

- X 44. Jens Huber, f. Berchtesgaden, Tyskland  $\frac{8}{5}$  1938.

- IX 152. **Emil Balslev**, Søn af VIII 62, S. 138.  
f. Frederiksberg <sup>19/9</sup> 1913; Student Metropolitanskolen 1932, Land-  
inspektørexamen 1937; Assistent Rønne 1937, Maribo 1938. <sup>4</sup>  
~ Rønne <sup>22/7</sup> 1939; **Gudrun Sommer**, Datter af Revisor i Hasle  
J. P. Sommer og Hustru Rigmor Lau; f. Allinge—Sandvig <sup>26/10</sup>  
1919; Bealeksamen Rønne Statsskole 1936; Kontorassistent Born-  
holm Amts Vejvæsen, Rønne 1936—39.

- VIII 64. **Laurits Balslev**, Søn af VII 12, S. 122.  
 f. Elbæk, Gangsted S.  $\frac{9}{7}$  1881; Student Odense 1899, cand. med.  
 & chir. 1906; praktiserende Læge Errindlev 1909, Frederiksværk  
 1915. Medlem af Frederiksværk Menighedsraad.  
 ~ Lyngby  $\frac{26}{10}$  1909; **Valborg Brodersen**, Datter af Læge Johannes  
 Nikolaj Brodersen, Lyngby, og Hustru Helena Mathilda (Nelly)  
 Heikel; f. Lyngby  $\frac{19}{6}$  1877.  
 † Frederiksværk  $\frac{28}{11}$  1933, begravet Vinderød.

## 5 Børn:

- IX 155. Gunnar Balslev, f. Errindlev  $\frac{29}{12}$  1910, se S. 143.  
 IX 156. Knud Balslev, f. Errindlev  $\frac{9}{4}$  1913, Student Frederiksborg  
 1931; cand. med. & chir. 1939.  
 IX 157. Gerda Elisabeth Balslev, f. Errindlev  $\frac{1}{6}$  1914; Lærerinde-  
 eksamen fra N. Zahles Seminarium 1939; Lærerinde ved Tølløse  
 Kost- og Realskole 1939.  
 IX 158. Poul Balslev, f. Frederiksværk  $\frac{14}{8}$  1917; Præliminæreksamen  
 1932, Handelsmedhjælpereksamen 1937; Bogholder i A/S Hunde-  
 sted Motorfabrik 1939.  
 IX 159. Martha Johanne Balslev, f. Frederiksværk  $\frac{23}{12}$  1918; Student  
 Frederiksborg 1937, stud. med.

- IX 155. **Gunnar Balslev**, Søn af VIII 64, S. 142.  
f. Errindlev  $^{20}/_{12}$  1910; Student Frederiksborg 1929; Assistent i  
Nordsjællands Elektricitets- og Sporvejs Aktieselskab.  
~ Rosenvængets S., Kbh.  $^{28}/_8$  1936: **Lilli Sofie Brandi**, Datter af  
Thv. Kæmner i Frederiksværk Bob Kristian Madsen Brandi og  
Hustru Hildenborg Brandi; f. Thisted  $^{26}/_{12}$  1911; Sygeplejeeksamen  
1935.

1 Barn:

- X 45. Nina Balslev, f. Kildevæld S., Kbh.  $^{20}/_{11}$  1938.



- VIII 65. **Henriette (Henny) Christiane Emilie Balslev**, Datter af VII 12, S. 122. f. Elbæk, Gangsted S.  $20/6$  1883; Sygeplejeelev Frederiksberg Hospital 1905.  
 † Silkeborg  $20/7$  1921.

Henny Ammundsen var en ret Præstehustru, der var sin Mand en trofast og sanddru Medhjælp i al hans Gerning, ikke tit paa iøjnefaldende Poster, men en af disse fromme, stærke Kvinder, som vinder Mennesker stille, uden Ord. Ved sit Arbejde i K. F. U. K. gjorde hun en lødig Indsats med sine kloge, velovervejede Indlæg. Hendes stilfærdige Kærlighed prægede Hjemmet, hvor hun færdedes — altid beskæftiget, aldrig forjaget — aabnede det gæstfrit for mange Venner — var sine Børn en god Mor, paa samme Tid fast og blid.

Hendes tidlige Død efter kun faa Dages Sygdom var det første Brud i Søskeneflokken fra Vigerslev, og Menigheden i Silkeborg deltog oprigtig i den store Sorg, der saa pludselig ramte Familien i Præstegaarden.

~ Vigerslev  $9/7$  1907: **Johannes John Aschlund Ammundsen**, Søn af Sognepr. til Pjedsted Peter Ammundsen og Hustru Frederikke Augusta Sørensen; f. Fjelsted  $1/5$  1872; Student Borgerdydskolen, Christianshavn 1891, cand. theol. 1898; Huslærer hos Pastor Kjersgaard, Udbyneder; Sognepr. Klovsborg—Thyrsting 1904; Provst Thyrsting—Vrads Herreder 1908; Sognepr. Silkeborg 1914; Biskop over Lolland—Falsters Stift 1923. R. af Dbg. 1923, Dbmd. 1928. Valgt Formand for Silkeborg Skolekommission. Har udgivet: »Livet skal leves. Tre Taler til unge Mænd« 1926.



## 4 Børn:

- IX 160. Valborg Ammundsen, f. Klovborg <sup>30</sup>/<sub>4</sub> 1908, se S. 146.
- IX 161. Marie Augusta (Tyt) Ammundsen, f. Klovborg <sup>9</sup>/<sub>4</sub> 1912; Student Nykøbing F. 1930; Kontorist i Danmarks Nationalbank 1935.
- IX 162. Bent Ammundsen, f. Klovborg <sup>21</sup>/<sub>8</sub> 1914; Ingeniørstuderende ved Kbh.s Maskin-Teknikum.
- IX 163. Rigmor Ammundsen, f. Silkeborg <sup>22</sup>/<sub>12</sub> 1917; Realeksamen 1934.

- IX 160. **Valborg Ammundsen**, Datter af VIII 65, S. 144.  
f. Klovborg <sup>30</sup>/<sub>4</sub> 1908; Student Nykøbing F. 1928; Børnehav-  
lærerindeksamens (Frøbelhøjskolen) 1933.  
~ Nykøbing F. <sup>14</sup>/<sub>1</sub> 1935: **Eigil Georg Miland Petersen**, Søn af Fuld-  
mægtig Ejnar Jørgen Otto Petersen og Hustru Rigmor Margrethe  
Vilhelmine Jensen, Kbh.; f. Vor Frue S., Kbh. <sup>25</sup>/<sub>10</sub> 1907; Student  
Ordrup 1926; cand. theol. 1933; Hjælpepr. Ønslev 1933; Sognepr.  
Sdr. Højrup-Aarslev 1935.

## 2 Børn:

- X 46. Ib Miland Petersen, f. Sdr. Højrup <sup>6</sup>/<sub>12</sub> 1935.  
X 47. Henny Miland Petersen, f. Sdr. Højrup <sup>15</sup>/<sub>12</sub> 1937.



- VII 13. **Anna Salome Elisabeth Balslev**, Datter af VI 4, S. 115.  
f. Ejlby  $17/8$  1833.  
† Skovshoved, Gentofte S.  $6/3$  1890.  
~ Bogense  $14/11$  1856: **Peter Bogislaus Carstens Ishøy**, Søn af Førstelærer i Marstal Hans Frederik Ishøy og Hustru Christine Petersen; f. Marstal  $26/11$  1831. Købmand i Bogense 1855; Grosserer i Kbh. 1864.  
† Kbh.  $5/6$  1896.  
(Broder til Albert Leth Ishøy, se VIII 75, og Harald G. V. Ishøy, se VIII 69).

#### 11 Børn:

- VIII 68. Eleonora Ishøy, f. Bogense  $28/12$  1857.  
† Kbh.  $17/5$  1865.  
VIII 69. Lauritz Nicolaj Ishøy, f. Bogense  $3/4$  1859, se S. 148.  
VIII 70. Hans Frederik Ishøy, f. Bogense  $12/3$  1860.  
† s. St.  $8/12$  1860.  
VIII 71. Christine (Dina) Ishøy, f. Bogense  $19/10$  1861, se S. 150.  
VIII 72. Thorvald Ishøy, f. Bogense  $3/4$  1863.  
† Kbh.  $24/9$  1865.  
VIII 73. Valdemar Ishøy, f. Kbh.  $7/9$  1864.  
† s. St.  $9/9$  1865.  
VIII 74. Edvard Ishøy, f. Frederiksberg  $11/6$  1866, se S. 152.  
VIII 75. Rasmus Balslev Ishøy, f. Kbh.  $9/11$  1867, se S. 153.  
VIII 76. Laura Christiane Ishøy, f. Kbh.  $17/4$  1869, se S. 154.  
VIII 77. Anna Salome Elisabeth Ishøy, f. Kbh.  $18/6$  1871.  
† s. St.  $30/4$  1872.  
VIII 78. Peter Bogislaus Carstens Ishøy, f. Kbh.  $1/10$  1872.  
† s. St.  $26/3$  1873.

- VIII 69. **Lauritz Nicolaj Ishøj**, Søn af VII 13, S. 147.  
f. Bogense  $\frac{3}{4}$  1859; cand. polyt. 1882; Ingeniør ved Baneanlæg i Sydafrika 1882; Stadsingeniør Ringsted 1886, Fredericia 1894; Stadsingeniør, Havneingeniør og Bygningsinspektør i Nakskov 1898. Medlem af Bestyrelsen for Haandværker- og Industriforeningen i Nakskov.  
† Nakskov  $\frac{27}{1}$  1911.

Har komponeret en Del Musik og Sange, som har vundet Anerkendelse i Musikkredse. Kompositionerne er ikke udgivne.

~ Ringsted  $\frac{20}{11}$  1886: **Louise Hansine Mathilde Ishøj**, Datter af Kordegn og Klokker ved St. Bendts Kirke i Ringsted, Kammeraad Harald Gustav Valdemar Ishøj (Broder til P. B. C. Ishøj, se VII 13 og Alb. L. Ishøj, se VIII 75) og Hustru Charlotte Christiane Elisabeth Rüdinger; f. Ringsted  $\frac{12}{3}$  1862.

#### 7 Børn:

- IX 164. **Poul Ishøj**, f. Ringsted  $\frac{6}{12}$  1887; Købmand Viemose, Kallehave S., 1913; rejste til Canada 1928; Sekretær for dansk Præst i Montreal J. M. Jensen til 1933; Fabrikant Kbh. 1934.  
~ Sakskøbing  $\frac{25}{5}$  1913: Petra Madsen, Datter af Fabrikant Madsen og Hustru Karen Ebbe; f.  $\frac{26}{12}$  1885.

#### 2 Børn.

- IX 165. **Marx Ishøj**, f. Ringsted  $\frac{15}{1}$  1889; Arkitekt i Kbh.  
~  $\frac{14}{9}$  1920: Bertha Lyngsted, Datter af Malermester Lyngsted og Hustru Anne Petrine Jensen; f.  $\frac{7}{3}$  1891.
- IX 166. **Ernst Ishøj**, f. Ringsted  $\frac{20}{3}$  1890; cand. polyt. 1913; Raadgivende Ingeniør, Kbh.

~ Kastrup, Amager  $\frac{15}{9}$  1915: Nelly Marie Bothmann, Datter af Forvalter paa Kastrup Kalkværk Christian Jørgen Jacob Ludvig Bothmann og Hustru Grieth Jan Palm Friis; f. Kastrup  $\frac{4}{5}$  1890.  
1 Datter.

- IX 167. **Anna Salome Elisabeth Ishøj**, f. Ringsted  $\frac{31}{10}$  1891; Laboratorieassistent Nakkebølle Sanatorium 1923; Stilling som Nurse i Canada 1930—32; Økonoma Dr. Bendtsens Klinik, Frederiksberg; Økonoma Seminarieret Godthaab, Grønland 1934—35.

- IX 168. **Svend Ishøj**, f. Ringsted  $\frac{21}{5}$  1893; Frugthandler, Kbh. 1918.  
~ Frederiksberg  $\frac{12}{11}$  1919: Margrethe Elisabeth Andersen, Datter af Fabrikant i Kbh. Heinrich Friederich Andersen og Hustru Emma Fritze; f. Kbh.  $\frac{3}{9}$  1888.

- IX 169. **Charlotte (Lotte) Christiane Elisabeth Ishøj**, f. Nakskov  $\frac{7}{9}$  1899; Musiklærerinde.  
~ St. Jacobs S., Kbh.  $\frac{7}{7}$  1931: Agner Christoffersen, Søn af Bager Christian Christoffersen og Hustru Nikoline, Hellerup; f. Kbh.  $\frac{7}{3}$  1907; Arkitekt. Ægteskabet opløst, Skilsmisse 1937.

#### 1 Barn.

- IX 170. Inger Margrethe Ishøy, f. Nakskov  $\frac{20}{5}$  1902; Forskolelærerindeeksamen 1924; Lærerinde i Viborg 1924—32.  
 ~ St. Jakobs S., Kbh.  $\frac{9}{6}$  1930; Axel Rasmussen, Søn af Søren Sigvardt Christian Rasmussen og Hustru Hansine Johannesen; f. St. Mortens S., Randers  $\frac{19}{7}$  1901; Ingeniøreksamen 1924; Ingeniør i Kbh.  
 3 Børn.

- VIII 71. **Christine (Dina) Ishøj**, Datter af VII 13, S. 147.  
 f. Bogense  $^{19}/_{10}$  1861.  
 ~ Kbh. St. Johannes  $^{2}/_{8}$  1883: **Peter Carl Christian Sidenius**, Søn af Sognepr. til Brenderup—Ore Christoffer Arndt Holm Sidenius (Broder til G. K. E. Sidenius, se VI 4) og Hustru Petra Holm; f. Brenderup  $^{17}/_{6}$  1854; Handelseksamen fra Grüners Handelsakademi 1878; Grosserer Kbh.  
 † Kbh.  $^{28}/_{8}$  1930.  
 (Stamtavle over Familien Sidenius ved Imm. Barfod, fortsat af Rasmus Sidenius, Kbh. 1890, S. 69.)

## 8 Børn:

- IX 171. Anna Salome Elisabeth Sidenius, f. Frederiksberg  $^{13}/_{11}$  1884.  
 † s. St.  $^{29}/_{4}$  1886.
- IX 172. Eckardt Sidenius, f. Frederiksberg  $^{2}/_{7}$  1886; Student Metropolanskolen 1905, cand. polyt. 1911; Ingeniør ved Østasiatisk Kompagni, Singapore 1911, Java 1912, Sumatra 1921. Medlem af Akademiet for de tekniske Videnskaber.  
 ~ Klatin, Java  $^{3}/_{6}$  1914; Ingrid Ulrichsen, Datter af Fabrikant Ulrich Chr. Ulrichsen og Hustru Noline Madsen, Ordrup.  
 3 Børn.
- IX 173. Eleonora Sidenius, f. Kbh. Holmens S.,  $^{1}/_{12}$  1888.  
 † s. St.  $^{18}/_{12}$  1888.
- IX 174. Eva Sidenius, f. Kbh. St. Johannes S.  $^{31}/_{7}$  1889.  
 † Texas 1926.  
 ~ New York 1911; Niels Merrild Pedersen, Business manager, Texas, U. S. A. 2 Børn.
- IX 175. Rasmus Vilhelm Balslev Sidenius, f. Kbh. St. Johannes S.  $^{20}/_{4}$  1891.  
 † s. St.  $^{26}/_{11}$  1892.
- IX 176. Ellen Cathrine Sidenius, f. Kbh. St. Matthæus S.  $^{14}/_{12}$  1892; Lærerinde, Kbh.  
 ~ Borgerlig Ægteforen. Kbh.  $^{22}/_{3}$  1924; Rudolf Schlesinger, Søn af af Læge Emil Schlesinger og Hustru Hertha Kempinski; f. i Breslau  $^{11}/_{1}$  1900; Vinhandler i Kbh.  
 1 Datter.
- IX 177. Gertrud Kirstine Sidenius, f. Kbh. St. Matthæus S.  $^{25}/_{12}$  1894; Realeksamen 1911; Børnehavelærerinde, Charlottenlund.  
 ~ Gentofte  $^{26}/_{5}$  1917; Otto Jens Christian Brandt, Søn af Købmand i Nyborg Jacob J. C. Fr. Brandt og Hustru Julie H. C. Petersen; f. Nyborg  $^{12}/_{5}$  1890; Student Herlufsholm 1909, cand. jur. 1916; By- og Birkefuldm. Køge 1916, Dommerfuldm. Skanderborg 1920, Sagfører Nyborg 1922. Ægteskabet opløst.  
 2 Børn.
- IX 178. Dina Sidenius, f. Frederiksberg  $^{26}/_{11}$  1897; Koncertsangerinde, Operasangerinde (Debutkoncert 1921).

~ Mariakirken Kbh. <sup>27</sup>/<sub>7</sub>; 1926: Tyge Hvass, Søn af Jægermester Franciscus Tertius Hvass og Hustru Christine Cathrine Henriette Kopp; f. Skibsted <sup>5</sup>/<sub>7</sub>; 1885; Arkitekt Kbh., Medlem af Bestyrelsen for Foreningen for Kunsthåndværk fra 1929 og for Tegne- og Kunstindustriskolen for Kvinder fra 1929. R. af Dbr. 1936. Udenl. Ordener: B. K. 5, B. L. 4, F. O. I. P., Sp. C. III 3.  
(F. Hvass: Samling af Meddelelser om Personer og Familier af Navnet Hvass. Trykt Kbh., J. H. Schultz).

VIII 74. **Edvard Ishøy**, Søn af VII 13, S. 147.

f. Frederiksberg  $^{11}/_9$  1866; exam. polyt 1884, cand. polyt. 1892; Assistent ved Kbh.s Havn (Frihavnen) 1892; Løjtnant i Kystartilleriet 1893; Ingeniørassistent ved Vandbygningsvæsenet 1894 (Thyborøn og Løgstør); Ingeniør ved Vandbygningsvæsenet Kbh. 1906—36. Medlem af Komm. til Afholdelse af frivillige Svendepøver i Løgstør 1900—06; Byrådsmedlem i Løgstør 1905—06; Formand for Kystkommissionen i Gl. Roskilde Amtsrådsreds 1914—18. Bopæl: Frederiksberg.

~ 1. Fredericia, Trinitatis  $^{17}/_7$  1896: **Meta Cathrine Elise Hjorth**, Datter af Stabssergent Hans Peter Hjorth og Hustru Mathilde Hansen, Fredericia (indtil 1864 Flensborg); f. Fredericia, Michaelis S.  $^{7}/_7$  1868; Musiklærerinde.

÷ Frederiksberg  $^{7}/_6$  1931.

## 1 Barn:

IX 179. Rigmor Beatrice Ishøy, f. Lemvig  $^{21}/_4$  1897; Assistent i Dansk Genforsikring, Kbh. 1916.

~ Frederiksberg  $^{28}/_6$  1918: Anton Johannes Baagøe, Søn af Translatør og Indehaver af Handelsskolen i Svendborg Marcellus Petersen og Hustru Ingeborg Baagøe; f. Svendborg  $^{20}/_4$  1890, polyt. Adgangseksamen 1908, cand. polyt. 1915. Sekondløjtnant af Fodfolket 1916—19. Ingeniør Kbh. 1919.

## 2 Børn.

~ 2. Kornerup  $^{30}/_3$  1935: **Laura Jørgine Christensen**, Datter af Formand i Helsingør Laurits Peter Christensen og Hustru Mariane Hansen; f. Helsingør  $^{14}/_2$  1880; Sygeplejeassistent under Kbh.s Kommune (Alderdøms hjemmet og St. Hans Hospital) 1903—31.



- VIII 75. **Rasmus Balslev Ishøy**, Søn af VII 13, S. 147.  
 f. Kbh.  $\frac{9}{11}$  1867; Grosserer i Kbh. senere Agent.  
 † Frederiksberg  $\frac{19}{11}$  1935.  
 ~ Kbh., St. Matthæus  $\frac{22}{2}$  1895; **Elisa Frederikke Ishøy**, Datter af  
 Vinhandler i Randers Albert Leth Ishøy (Broder til P. B. C. Ishøy,  
 se VII 13 og H. G. V. Ishøy, se VIII 69) og Hustru Marie Tramp-  
 penberg; f. Randers  $\frac{24}{3}$  1874.
- 6 Børn:
- IX 180. Knud Balslev Ishøy, f. Kbh.  $\frac{2}{8}$  1896; Styrmandseksamen 1919,  
 Skibsførereksamen 1920; Købmand Hjørring 1923; Depotbestyrer  
 for Carlsberg Bryggerierne 1934.  
 ~ Hjørring  $\frac{2}{8}$  1919; Emilie Amalie Kähler, Datter af Køb-  
 mand i Hjørring Valdemar Kähler og Hustru Amalie Andersen;  
 f.  $\frac{4}{4}$  1902. 1 Barn.
- IX 181. Albert Leth Ishøy, f. Kbh.  $\frac{23}{6}$  1897; Kontorist Kbh.  
 † Kbh.  $\frac{11}{9}$  1938.
- IX 182. Erik Balslev Ishøy, f. Kbh.  $\frac{8}{9}$  1900.  
 † s. St.  $\frac{8}{7}$  1903.
- IX 183. Thorlai Balslev Ishøy, f. Sundby, Kbh.  $\frac{13}{4}$  1906; Planter, Su-  
 matras Østkyst 1928—30; Kontorassistent Sumatras Østkyst, Me-  
 dan 1930—34; Planter, Malang, Java 1934.  
 ~ St. Andrews Presbyterian Church, Perth, Australien W. A.  
 $\frac{5}{5}$  1938; Alice Mabel Lønnquist, Datter af Lektor William  
 Joseph Lønnquist og Hustru Mabel Elisabeth Trampenberg,  
 Melbourne; f. Melbourne, Victoria, Australien  $\frac{18}{1}$  1908.
- IX 184. Ulla Ishøy, f. Kbh.  $\frac{14}{1}$  1909; Assistent i Nationalbanken.
- IX 185. Holger Balslev Ishøy, f. Frederiksberg, Godthaab S.  $\frac{22}{7}$  1915;  
 Isenkræmmerlærling 1933; Løjtnant af Reserven 1938.

VIII 76. **Laura Christiane Ishøy**, Datter af VII 13, S. 147.

f. Holmens S., Kbh. <sup>17</sup>/<sub>4</sub> 1869; Musiklærerinde Kbh.

~ Nørre Ørslev <sup>8</sup>/<sub>10</sub> 1899: **Ludvig Frederik Petersen**, Søn af Ritmester Hans Ludvig Petersen, Kbh., og Hustru Frederikke Augusta Caroline Baronesse Adeler; f. Garnisons S., Kbh. <sup>30</sup>/<sub>8</sub> 1866; ansat ved Intendanturen for den kgl. Civilliste 1886; Korrespondent ved Nordisk Livsforsikrings Aktieselskab 1897; Sekretær ved Fællesrepræsentationen for Skibsfart; Redaktør af Assurandøren 1908—09; Inspektør ved Kasino 1905—11.

† Garnisons S., Kbh. <sup>17</sup>/<sub>3</sub> 1914.

Har udgivet: Jubilæumsskriftet Foreningen til Søfartens Fremme 1844—94. Et historisk Tilbageblik. Kbh. 1894.

(Stamtavle over Familien Adeler).

RIBE GRUPPEN

**Carl Frederik Balslev, (1805–1895)**

Biskop, Ribe.

- ~ 1. Ulrikke Christine Boesen (1807–1837)
- ~ 2. Louise Eleonora Boesen (1818–1850)
- ~ 3. Maria Elise Hansen (1824–1895)

|  |  |   |   |
|--|--|---|---|
| <p><b>Anna E. E. Balslev</b><br/>(1834–1897)</p> <p>~ Chr. Fr. Koch<br/>(1827–1895)</p> <p>Stiftsprovst, Ribe.</p>   | <p><b>Johannes</b><br/>Erasmus Balslev<br/>(1835–1878)</p> <p>Sognepr. Engum</p> <p>~ Hertha C. Møller<br/>(1850–1928)</p>   | <p><b>Sophie</b><br/>Frederikke Balslev<br/>(1841–1923)</p> <p>~ R. J. G. C. Wied<br/>(1843–1909)</p> <p>Sognepr. Humble.</p>                 | <p><b>Marie Balslev</b><br/>(1844–1870)</p> <p>~ Moritz G. I. V. Krag<br/>(1841–1920)</p> <p>Læge, Thyholm.</p>             |
| <p><b>Carl Andreas Balslev</b><br/>(1858–1937)</p> <p>Landinspektør, Horsens</p> <p>~ Julie M. Fischer<br/>(1866– )</p> <p><b>Rolles-Mølle Balsleverne</b></p> | <p><b>Chr. Vilhelm</b><br/>Julius Balslev<br/>(1860–193 )</p> <p>Lektor, Kbh.</p> <p>~ 1. Thyra G. Thorsen<br/>(1872–1902)</p> <p>~ 2. Ella S. E. Mielche<br/>(1876– )</p> <p><b>Kjeld og Aase Balslev</b></p> | <p><b>Elisabeth</b><br/>Henriette Balslev<br/>(1866–1931)</p> <p>~ Thomas Hjalmar<br/>Ditlevsen<br/>(1864–1937)</p> <p>Magister i Zoologi</p> | <p><b>Ingeborg</b><br/>Dorthea Balslev<br/>(1868– )</p> <p>~ Niels Ryberg Finzen<br/>(1860–1904)</p> <p>Professor, Kbh.</p> |



CARL FREDERIK BALSLEV



MARIA BALSLEV, f. HANSEN

VI 6. **CARL FREDERIK BALSLEV**, Søn af V 2, S. 24.  
 f. Haarslev <sup>10/1</sup> 1805; Student Odense 1822, cand. theol. 1827;  
 1827—33 i Kbh., beskæftiget med forsatte Studier og Undervis-  
 ning ved det v. Westenske Institut; Sognepr. Vejerslev—Blidstrup  
 1833; Ribe Domkirke, Stiftsprovst Ribe, Provst Ribe Købstad

med Mandø, samt Ribe og Gjørding Herreder 1850; Sognepr. Nr. Broby 1860, Provst Salling Herred 1861; Biskop over Ribe Stift 1867. R. af Dbr. 1856, Dbmd. 1869, K.<sup>2</sup> 1875, K.<sup>1</sup> 1878, Storkorsridder 1892. Eresdoktor i Theologien 1883 i Anledning af 50 Aars Præstjubilæum.

† Ribe  $11\frac{1}{3}$  1895.

Nærmest til Brug ved sine egne Børns Undervisning udarbejdede han de to smaa Bøger: Bibelhistorie tillige med Lidet af Kirkens Historie efter Apostlenes Dage, Kbh. 1844, 142. Oplag 1937, oversat paa Islandsk, Grønlandsk, Tysk, Kinesisk og Færøisk, og Luthers Catechismus med en kort Forklaring. En Lærebog for den ukonfirmerede Ungdom, Kbh. 1849, 318. Oplag 1939, oversat flere Gange paa Tysk, tillige paa Kinesisk.

»Som Præst var han afholdt og paaskønnet af sine Menigheder, hvad han i sin høje Alder fik et smukt Bevis paa ved en Hilsen, der sendtes ham til hans Jubilæum fra hans første Menighed paa Mors. Som Biskop var han en dygtig Administrator, og hans Indberetninger var klare og overlegne ogsaa paa Omraader, der laa hans egentlige Opgave fjernere (f. Eks. Arkitektur). Han var sine Præsters Vejleder og Ven og tog sig særlig af de mange unge, som begyndte deres Virksomhed i Ribe Stift. Skønt hans Stilling bragte ham til at træde bestemt op over for yderliggaaende Præster saavel af Indre Mission som blandt Grundtvigianerne, stod han dog venligt og forstaaende over for det Liv, som begge disse Retninger tilførte Menigheden. I det kirkelige Raad skal hans Ord have haft ikke liden Vægt. Om hans sjældne Evne til at tale til Børn er hans Katekismus og Bibelhistorie talende Vidnesbyrd. Sine mange, tunge Sorger bar han med kristen Tro«.

(R. Balslev VII 12).

Blaumüller: Biskop C. F. Balslev (III. Tidende ved hans Død 1895). Th. Balslev: Da »Lærebogens Forfatter var Præst i Vejerslev« (Særtryk af Hist. Aarvog for Mors 1906). J. F. Larsen: Biskop C. F. Balslev (Religionslærerforeningens Blad Dec. 1931). Dansk biograf. Leksikon 1933 ved Fr. Nielsen (H. Koch).

~ 1. Vor Frue, Kbh.  $s_5$  1833: **Ulrikke Christine Boesen**, Datter af Kontorchef i Rentekammeret Justitsraad Johannes Boesen og Hustru Sofie Frederikke Hammerich: f. Kbh.  $28\frac{1}{2}$  1807.

† Vejerslev  $13\frac{1}{2}$  1837.

(Se Jul. Bidstrup: Stamtavle over Slægten Boesen, Kbh. 1887).

### 3 Børn:

- VII 14. Anna Emilie Eckardine Balslev, f. Vejerslev  $27\frac{1}{4}$  1834, se S. 161.  
VII 15. Johannes Erasmus Balslev, f. Vejerslev  $s_7$  1835, se S. 169.



LAURITZ NICOLAI BALSLEV

- VII 16. Lauritz Nicolai Balslev, f. Vejerslev  $5/1$  1837; Student Ribe 1855.  
 † Nr. Broby  $2/7$  1861 som stud. theol.

»Lauritz var et af disse sjældne Mennesker, som næsten ejer alle Fuldkommenheder: Skønhed, Liv og Munterhed, Sangens og Digtingens Gave, et klart Hoved, et vindende Væsen og en Karakterens Renhed og Skønhed, som gjorde ham til alles Yndling; dernæst en Dygtighed, der i Skolen gav ham den øverste Plads blandt sine ældre Klassekammerater og i Studenterverdenen et anerkendt Navn blandt alle de unge Theologer, indtil han i en ung Alder døde af Tuberkulose, før han fik Embeds-eksamen.«  
 (R. Balslev VII 12).

**C. F. B.** ~ 2. Kbh., Vor Frue  $12/6$  1839; **Louise Eleonora Boesen**,  
 Søster til C. F. B.s første Hustru; f. Kbh.  $28/1$  1818.  
 † Kbh.  $17/11$  1850.

#### 5 Børn:

- VII 17. Ulrikke Christine Balslev, f. Vejerslev  $26/3$  1840.  
 † Ribe  $5/4$  1860.  
 VII 18. Sophie Frederikke Balslev, f. Vejerslev  $31/3$  1841, se S. 170.  
 VII 19. Marie Balslev, f. Vejerslev  $28/7$  1844, se S. 175.



ULRIKKE CHRISTINE BALSLEV



JOHANNE THEODORA BALSLEV

- VII 20. Johanne Theodora Vilhelmine Charlotte Balslev, f. Vejerslev  $7\frac{1}{4}$  1847; Menighedssygeplejerske, Kbh.  
 † Kbh.  $16\frac{1}{9}$  1921.

»Skønt svag i Barndom og Ungdom gennemførte hun med stor Udholdenhed og Kærlighed sin Sygeplejgerning i forskellige Menigheder, hvor hun længe mindedes af sine fattige Patienter. Kristendommen var for hende det første og det sidste, og sin opofrende Gerning følte hun som et Kald fra Gud; men en medfødt Tungsindighed kastede en dyb Skygge over hendes Liv og gjorde, at den kristne Glæde langt mere var Genstand for hendes Længsel, end den blev hendes Eje. Gladest var hun sikkert under Arbejdet blandt sine Patienter, og naar hun hørte Guds Ord.«  
 (L. J. Koch VIII 84)

- VII 21. Vilhelmine Nicoline Balslev, f. Vejerslev  $17\frac{1}{6}$  1850.  
 † Ribe  $2\frac{2}{3}$  1858.

**C. F. B.** ~ 3. Jordkær, Slesvig  $18\frac{1}{8}$  1853; **Maria Elise Hansen**, Datter af Sognepr. til Jordkær, konst. Superintendent for Nordslesvig, Overkonsistorialraad Jep Hansen og Hustru Elisabeth Henriette Caroline Eckermann; f. Jordkær  $3\frac{1}{2}$  1824.  
 † Ribe  $28\frac{1}{4}$  1895.

## 8 Børn:

- VII 22. Louise Eleonore Balslev, f. Ribe Domsogn  $29/8$  1854.  
† Ribe  $2/6$  1860.
- VII 23. Jakob Henrik Balslev, f. Ribe Domsogn  $20/6$  1856.  
† Ribe  $17/2$  1857.
- VII 24. Carl Andreas Balslev, f. Ribe Domsogn  $15/1$  1858, se S. 176.
- VII 25. Christian Vilhelm Julius Balslev, f. Ribe Domsogn  $2/3$  1860,  
se S. 183.
- VII 26. Ferdinand Balslev, f. N. Broby  $15/3$  1862.  
† Ribe Domsogn  $9/3$  1876.
- VII 27. Martin Julius Balslev, f. og † N. Broby  $10/3$  1865.
- VII 28. Elisabeth Henriette Balslev, f. N. Broby  $5/4$  1866, se S. 185.
- VII 29. Ingeborg Dorthea Balslev, f. Ribe Domsogn  $3/8$  1868, se S. 189.





- VII 14. **Anna Emilie Eckardine Balslev**, Datter af VI 6, S. 156.  
 f. Vejerslev  $^{27}/_4$  1834.  
 † Frederiksberg  $^{21}/_3$  1897.

»En lys, elskelig Natur, præget af inderlig Fromhed og ædle Interesser. Samtidig praktisk dygtig, f. Eks. i Ledelsen af en stor Landhusholdning. En trofast Støtte for sin Mand, hvis Præstegerning hun gik op i med Liv og Sjæl. Betydelig som Opdrager; hendes Børn glemte aldrig hendes Undervisning i Bibelhistorie, og hun forstod at dele deres Interesser og Livsindhold med dem, ogsaa efter at de var blevet voksne; den Vejledning, hun gav dem ud fra Kristendommen, voksede de aldrig fra. Hun grundlagde Ribe Søndagsskole 1885. Har efterladt sig flere smukke Digte, mange Breve og en kort Skildring af sin Barndom og Ungdom.« (L. J. Koch, VIII 84).

~  $^{28}/_7$ ; 1857: **Christian Frederik Koch**, Søn af Sognepr. til Døstrup, Provst for Løe og Møgeltønder Herreder, Gabriel Koch og Hustru Petronella Lind; f. Døstrup  $^{9}/_2$  1827; Student Ribe 1845, cand. theol. 1851; Adjunkt Ribe 1852; Sognepr. Vibbjerg—Timring—Nøvling 1865, Vejrum 1873, Ribe Domkirke, Stiftsprovst Ribe, Provst for Ribe Købstad med Mandø, Ribe og Gjørding Herreder 1885. R. af Dbr. 1888, Dbmd. 1894.  
 † Ubbørup, Tømmerup S.  $^{2}/_7$ ; 1895.

#### 6 Børn:

- VIII 79. Peter Gabriel Koch, f. Ribe Domsogn  $^{20}/_{12}$  1858, se S. 163.  
 VIII 80. Carl Frederik Koch, f. Ribe Domsogn  $^{17}/_9$  1860, se S. 165.

- VIII 81. Utrikke Christine Koch, f. Ribe Domsogn <sup>28</sup>/<sub>9</sub> 1862; Plejemoder for Missionærbørn 1897. Bopæl Ribe.  
‡ der <sup>18</sup>/<sub>8</sub> 1928.  
»Som Moderen en mild og elskelig Personlighed, men med et mere tungt Præg som Arv efter Faderen. From fra Barndommen udvikledes hun som Kristen gennem dybe Sjælekampe i en Periode omkring 1897. Hun var virksom i Søndagsskolearbejdet og K. F. U. K. (Leder af K. F. U. K. i Ribe gennem mange Aar). Betydelig som Opdrager af Missionærbørn. Har efterladt sig smukke Digte, mange Breve og en temmelig stor, særdeles vel skreven Bog »Erindringer« (utrykt).« (L. J. Koch, VIII 84).
- VIII 82. Anna Agnete Elisabeth Koch, f. Ribe Domsogn <sup>25</sup>/<sub>5</sub> 1864.  
‡ Vejrum <sup>4</sup>/<sub>4</sub> 1875 paa Carl Koch's Konfirmationsdag.
- VIII 83. Sofie Marie Theodora Koch, f. Vildbjerg <sup>22</sup>/<sub>2</sub> 1868.  
‡ Kbh. <sup>9</sup>/<sub>1</sub> 1888.
- VIII 84. Laurids Johannes Koch, f. Vejrum <sup>10</sup>/<sub>1</sub> 1875, se S. 168.



VIII 79. **Peter Gabriel Koch**, Søn af VII 14, S. 161.

f. Ribe <sup>30</sup>/<sub>12</sub> 1858; Student Viborg 1876, cand. theol. 1882; Studierejse i Udlandet 1884—85; Universitetets Guldmedaille 1885; Sognepr. Vildbjerg—Timring—Nøvling 1885, Herning 1889; Provst for Hammerum Herred 1891; Sognepr. Odense Vor Frue 1900; Biskop over Ribe Stift 1901; konstitueret som Biskop for de sønderjydske Landsdele 1920; Biskop over Fyens Stift 1922; Medlem af det kirkelige Udvalg 1904—07 og flere Kommissioner; Forstander for Missionsskolen i Herning 1890—1902; Censor ved teologisk Embedseksamen 1899—1902; foretog sammen med Professor J. C. Jacobsen den 1907 autoriserede Revision af Oversættelsen til det nye Testamente. R. af Dbr. 1898, Dbmd. 1904, K.<sup>3</sup> 1912.

† Kbh. <sup>3</sup>/<sub>11</sub> 1922 uden at have naaet at overtage Bispegæringen i Odense.

Har udgivet: Den saakaldte Syndfrihedslære 1901. Bibelkritik 1908. Præst og Menighed 1908. (H. G. A. Jørgensen: Ribebispen Gabriel Koch. Hans Liv og hans Tid, Kbh. 1930. Aage Dahl: Bidrag til den sønderjydske Gejstligheds Historie, S. 91. Dansk biografisk Leksikon 1938 ved Hans Koch).

~ Aalborg Budolfi <sup>17</sup>/<sub>9</sub> 1891: **Bertha Gine Cæcilie Carstens**, Datter af Møllejeer Lorens Carstens og Hustru Else Marie Iversen, Grindsted Mølle i Vendsyssel; f. Flade <sup>28</sup>/<sub>9</sub> 1852.

† Ribe <sup>28</sup>/<sub>9</sub> 1921.



## 4 Børn:

- IX 186. { Christian Frederik Koch, f. Herning  $27/5$  1892.  
 † s. St.  $30/6$  1892.
- IX 187. { Anna Emilie Koch, f. Herning  $27/5$  1892.  
 † s. St.  $4/8$  1892.
- IX 188. Christian Koch, f. Herning  $9/8$  1893; stud. theol.  
 † Kbh.  $18/9$  1920.
- IX 189. Anna Koch, f. Herning  $22/7$  1896; Student Ribe 1914.  
 ~ Ribe Domkirke  $28/9$  1919: Arne Jens Andreas Johannessen,  
 Søn af Viceskoleinspektør Hans Chr. Johannessen og Hustru  
 Amalie Severine Thorning; f. St. Matthæus S., Kbh.  $2/3$  1888;  
 Student Metropolitanskolen 1906, cand. med. & chir. 1913, Dr.  
 med. 1926; Overlæge ved Diakonissestiftelsen 1923. R. af Dbr.

## 5 Børn.

VIII 80. **Carl Frederik Koch**, Søn af VII 14, S. 161.

f. Ribe 17<sup>9</sup>, 1860; Student Viborg 1878, cand. theol. 1884; Lærer ved Birkerød Kostskole 1884; ord. Medhj. hos Valgmenighedspr. Hoff, Ubberup, 1888; Valgmenighedspr. Ubberup 1894; Lærer paa Askov og Ubberup Højskoler (Kirkehistorie og Religionshistorie). Medlem af Kommission til Pastoralseminariets Omdannelse 1916. † Ubberup 11<sup>1</sup>, 1925.

Har udgivet: Buddha og den ældre Buddhisme, Kbh. 1891. Artemis eller Kristus, Blade af det gamle Efesos Historie. Kbh. 1893. Søren Kierkegaard. Tre Foredrag 1898, 2. forøgede Udgave 1916. Opbyggelige Betragtninger 1898. Undervejs, religiøse Tanker og Billeder 1899, ill. Udgave 1907, svensk Udgave 1916. Søren Kierkegaard og Emil Boesen 1901. Goethes Faust. Indledning og Forklaring 1901. Opbyggelige Betragtninger II 1903. Jesu Lignelser, udlagte og belyste, I-II 1905—08, tysk Udgave 1910. Fra Bakkens Top, Stemninger og Strøtanker, ill. 1906. S. Kierkegaard, Udvalg af hans Værker, med Indledning, 1908. Fuglen Fønix. Et Sindbilledes Historie 1909. Paa Grænserne. Nogle Overvejelser, 1910, Fortællinger af Kirkens Historie. Oldtiden 1913, svensk Udgave 1915. Livets Retning. Tanker og Stemninger 1913. Udvejen. Tanker og Stemninger under Krigen 1915. Verdensfred? Et Forsøg paa at forstaa vor Tid 1917. Kirke-Ord. Tanker og Stemninger 1918. H. A. Brorson 1920. Vej og Hvile 1921. Mod Livets Land 1924. Grundtvigske Toner 1925. Artikler i Dansk Kirketidende, Dansk Tidsskrift, Højskolebladet, Nordisk Tidsskrift, II Rinuovamente, Kirkelexicon, Ornitologisk Tidsskrift m. m. (Se Levnedsskildring af Harald Balslev: Carl Koch. Hans Liv og hans Forfatterskab, Kbh. 1925. Dansk biograf. Leksikon 1938 ved A. J. Rud).

»Carl Koch var baade en højt begavet og en meget flittig Mand. Derfor fik han i den Tid, hans Virksomhed spændte over, sat dybe Spor med sit Vidnesbyrd gennem Mund og Pen. I over en Menneskealder var han Præst for den samme Kreds i Nordvestsjælland og vandt hos den en grundfæstet Tillid. Landet over blev han kendt og værdsat for, hvad han gav i Tale og Skrift. Hans Bøger vil ogsaa i Eftertiden kunne blive til Berigelse for mange. De afspejler paa alsidig Maade hans Personlighed som Menneske og som Kristen. Paa Carl Koch's Mindesten ved Ubberup Valgmenighedskirke staar som Udtryk for hans Eftermæle disse Ord:

Klarhed og Dybsind, Renhed og Ro,  
Livets Elsker, Guds Tjener tro.«

(Harald Balslev, VIII 2).

~ Ribe <sup>6</sup>/<sub>11</sub> 1888: **Elisabeth Christine Knauer**, Datter af Kaptajn i Rendsborg Christian Vilhelm v. Knauer (deltog i Krigene 1848—50 og 64, faldt ved Dybbøl Mølle 18. April 1864) og Hustru Christine Knudsen; f. Rendsborg <sup>22</sup>/<sub>9</sub> 1861, Lærerinde ved de Kellerske Anstalter 1881—87.

† Kbh. <sup>8</sup>/<sub>6</sub> 1935.

5 Børn:

IX 190. Karen Margrethe Koch, f. Ubberup, Rørby S. <sup>3</sup>/<sub>1</sub> 1890.  
† s. St. <sup>25</sup>/<sub>10</sub> 1891.

IX 191. Svend Lauge Koch, f. Ubberup, Rørby S. <sup>5</sup>/<sub>7</sub> 1892; Student Ribe 1911, mag. scient. 1920, Dr. phil. 1929; undersøgte med Understøttelse fra Carlsbergfondet Disko-Øen i geologisk Henseende 1913; Mullerup Mose ved Slagelse 1915; deltog i Knud Rasmussens anden Thule Ekspedition 1916—17; Leder af Jubilæumsekspeditionen 1920—23, der fuldendte Kortlægningen af Grønlands Nordkyst og (<sup>12</sup>/<sub>6</sub> 1921) fandt Mylius Erichsens Varde med hans Beretning fra 1907; deltog i geologiske Undersøgelser i Vestgrønland 1928; Leder af geologiske Ekspeditioner til Østgrønland 1926—27, 1929 og 1930; Leder af de videnskabelige Undersøgelser i Østgrønland 1931—34 (Treaarseksp.) og 1936—38; Flyveekspedition til Peary Land 1938. Fortjenstmedaljen i Guld 1923, i Sølv 1935, R. af Dbr. 1927, Dbmd. 1933, udenl. Ordner: Fi. H. R. 2<sup>e</sup>; F. O. I. P.; F. Æ. L. 4; S. N. 2<sup>e</sup>. Æres- og korresp. Medlem af geografiske Selskaber i Kbh., Oslo, Gøteborg, Stockholm, Hålsingfors, Antwerpen, London, Moskva, New York, Berlin; Korresp. Medlem af Explorers' Club og American Geological Society; Medlem af Academie des Sciences i Paris; eng. Patrons Medal 1927, Hans Egede Medaljen 1927, tysk Karl Ritter Medalje 1928, fransk Gandy Medalje 1929, amerik. Charly P. Daly Medalje 1930, fransk Roquette Medalje 1933.

Har foruden en Række videnskabelige Afhandlinger om Grønland skrevet »Nord om Grønland« og »Vi flyver over Isbjørnens Land«. Redaktør af Kortværket »North Greenland«.

Form. i Dansk geol. Forening 1924—25.

(Dansk biograf. Leksikon 1938 ved S. A. Andersen.)

~ 1. Djurholm, Stockholm <sup>16</sup>/<sub>8</sub> 1924: Eva Birgit Sofia Kewenter, Datter af Professor Gunnar Andersson og Hustru Anna Glasell; f. Stockholm <sup>3</sup>/<sub>11</sub> 1897; Student 1918, Lærerindeeksamen i Statens Skolekøkkenseminarium 1920, Forstanderinde i Foren. for rationel Husholdning i Stockholm 1920—23. Medarbejder ved forsk. Dagblade.

† Kbh. <sup>13</sup>/<sub>5</sub> 1933.

3 Børn.

~ 2. Frederiksberg, Emmausk. <sup>6</sup>/<sub>1</sub> 1936: Ulla Rickert, Datter af Statssekretær, sen. Gesandt i Berlin Arvid Gustaf Rickert og Hustru Sara Margareta (Margit) Nisser; f. Stockholm <sup>22</sup>/<sub>8</sub> 1913.



- IX 192. Knud Steffen Koch, f. Ubberup, Tømmerup S., <sup>6</sup>/<sub>10</sub> 1893; Student Ribe 1911, cand. phil. 1912; Løjtnant 1915--16; Elev paa Landbrugsskole 1916--17; Avlsleder i A/S Frøavlscetret »Pajbjerg«, Slagelse 1918--22; Forretningsfører i A/S Frøkompagniet, Maribo 1922--26; egen Eksportforretning i Kbh. 1926--35; Direktør for den danske Afdeling af »Nitrate Corporation of Chile, Limited, London, 1935. Bopæl: Rungsted.  
 ~ Själevad Socken, Väster Norrlands Län, Sverige <sup>27</sup>/<sub>10</sub> 1936; Ebba Marianne Waenerlund, Datter af Ingeniør v. Domsjö Sulfitfabrik, Örnsköldsvik, Torsten Edvard Waenerlund og Hustru Maja Eugenie Engström; f. Valbo Socken, Gävleborgs Län <sup>22</sup>/<sub>6</sub> 1914; Student Whitlockska Skolan, Stockholm 1933; Afgangseksamen fra Barlocks Handelsinstitut; Korrespondent i A/B Skandia-Freia, Stockholm 1934--36.  
 2 Børn.
- IX 193. Else Koch, f. Ubberup, Tømmerup S. <sup>3</sup>/<sub>8</sub> 1895; Lærerinde Askov 1916--25, Rødding Højskole 1931.  
 Har udgivet: Gamle danske Korsstingsmønstre I-IV. Gamle danske Hvidemønstre I.
- IX 194. Tage Koch, f. Ubberup, Tømmerup S. <sup>13</sup>/<sub>11</sub> 1897; Realeksamen Sorø 1914; udlært ved Landbruget, paa Landbrugsskole 1916 17; rejste til Argentina 1920; Mejeribestyrer i San Martin de las Escobas, Est. Avena, Argentina.

VIII 84. **Laurids Johannes Koch**, Søn af VII 14, S. 161.

f. Vejrum <sup>10</sup>/<sub>1</sub> 1875; Student Ribe 1892, cand. theol. 1899; Lærer Esbjerg Realskole 1899; ord. Medhj. hos Sognepræsten ved Odense Vor Frue 1900; res. Kap. ved Odense Vor Frue 1906; Forstander og Førstepræst ved den danske Diakonissestiftelse 1913. Forstander for Missionskolen i Odense 1902. Fast Censor ved teologisk Embedseksamen 1919. R. af Dbr. 1924, Dbm. 1933. Dr. theol. h. c. 1929 ved Universitetets 450 Aars Jubilæum.

Har udgivet: Paulus, et Livsbillede, 1910. Fortolkning til Paulus andet Brev til Korinthierne 1917 og 1927. Paulus som Karakter 1917. Artikler i Theologisk Tidsskrift 1904 og 1910, Dansk Tidsskrift 1906 samt om Officererne og Forsvarssagen i Fyens Stiftstidende og Fyens Tidende 1910. Hans Adolf Brorson og hans Psalmer 1918. Om Præsteuddannelsen 1924. Søster Sophie Zahrtmann 1925. Salmedigteren Brorson 1931 og 1932. Brorsonstudier 1936. Tro og Tjeneste 1938. Tidsskriftartikler: Salmemelodier (Kirken 1931). Tanker om vort Salmebogsspørgsmaal (Theol. Tidsskrift 1939).

(Dansk biograf. Leksikon 1938 ved J. Nørregaard).

~ Nordby, Fanø <sup>1</sup>/<sub>12</sub> 1899: **Marie Cathrine Gotfredsen**, Datter af Grosserer og Sparekassedirektør Christian Gotfredsen og Hustru Cathrine Debell. Nordby; f. Nordby <sup>9</sup>/<sub>1</sub> 1874.





VII 15. **Johannes Erasmus Balslev**, Søn af VI 6, S. 156.

f. Vejerslev <sup>8</sup>/<sub>7</sub> 1835; Student Ribe 1855, cand. theol. 1863; Huslærer Østrupgaard 1863; pers. Kap. Østrup-Hjadstrup 1866; Kpl. p. l. Storring-Stjær-Galten 1870; Sognepr. Engum 1874.

† Engum <sup>31</sup>/<sub>12</sub> 1878.

~ Norup <sup>9</sup>/<sub>11</sub> 1870: **Hertha Constance Møller**, Datter af Stamhusbesidder Jørgen Jensen Møller, R. af Dbr., Østrupgaard, og Hustru Anna Elisabeth Nue; f. Østrupgaard <sup>29</sup>/<sub>6</sub> 1850.

J. E. B.s Enke blev 1880 gift 2. Gang med Harald Leopold Brix, som 1877 blev pers. Kap. Engum, 1879 Sognepr. s. St. indtil han tog sin Afsked 1922. De boede derefter i Vejle, flyttede senere til Engum.

H. C. B. døde i Engum <sup>9</sup>/<sub>11</sub> 1928, efter at have været Præstekone i Engum i 48 Aar.



- VII 18. **Sophie Frederikke Balslev**, Datter af VI 6, S. 156.  
f. Vejerslev <sup>30/8</sup> 1841; havde fra 1913 Ophold hos sin Søn Axel,  
hos hvem hun døde i Herslev <sup>26/11</sup> 1923, begrav. Humble.

»Sophie Wied f. Balslev var et fint og levende Menneske, en stærk og rig Personlighed med kunstneriske Anlæg, der dog ikke kom til fuld Udfoldelse, fordi en stor Børneflokk og hendes Ger-ning som Præstekone krævede hendes fulde Indsats. Alligevel foreligger der flere Tegninger og saaledes ogsaa en Illustration af Kingos Salme: »Nu rinder Solen op af Østerlide«, der giver et levende Bevis for hendes fine, aandfulde og kunstneriske Opfattelse.«  
(Ingeborg Lykkegaard IX 194).

~ Ribe Domkirke <sup>10/1</sup> 1873: **Rasmus Jens Georg Carl Wied**, Søn af Gæstgiver Johan Henrik Wied, Indslev, og Hustru Ane Kathrine Rasmussen: f. Indslev <sup>11/5</sup> 1843; Student Odense 1861, cand. theol. 1869; Huslærer hos sin tilkommende Svigerfader, Lærer Askov og Vinding Højskoler, pers. Kap. Karlby—Voldby 1872; Sognepr. Knebel—Rolsø 1877, S. Bjært 1888, Humble 1901. I en Aarrække fra 1898 Medlem af Bestyrelsen for Dansk Mis-sionssselskab.

† Humble <sup>7/7</sup> 1909.

Har udgivet: Herrens Liv, en Vejviser gennem de fire Evangelier for det kristne Lægfolk, 1896.

## 7 Børn:

- VIII 85. Svend Johannes Balslev Wied, f. Karlby  $24/11$  1873.  
 † s. St.  $16/6$  1875.
- VIII 86. Marie Louise Katharine Balslev Wied, f. Karlby  $12/9$  1875,  
 se S. 172.
- VIII 87. Agnete Balslev Wied, f. Karlby  $2/6$  1877; Husbestyrerinde for  
 Broderen Axel.  
 † Nykøbing S.  $15/4$  1930.
- VIII 88. Johannes Balslev Wied, f. Knebel  $2/6$  1879.  
 † s. St.  $29/6$  1879.
- VIII 89. Carl Frederik Balslev Wied, f. Knebel  $1/1$  1881, se S. 174.
- VIII 90. Axel Nathanael Balslev Wied, f. Knebel  $3/10$  1883; Student Odense  
 1903, priv. dim., cand. theol. 1909; uord. Medhj. Jyderup--Holm-  
 strup 1909; pers. Kap. Ejlbj--Melby 1910; Kaldskap. Ølgod--  
 Strelluf 1913; Sognepr. Overlade--Hyllebjerg 1918, Herslev 1923.  
 † Fredericia  $23/7$  1927, begravet Herslev.  
 Fandt man ind bag Axel Wieds Generthed og hans aparte,  
 upraktiske Væsen, lærte man at kende et fint og klogt, i egent-  
 ligste Forstand fromt Menneske med en vis Selvstændighed i  
 Tankegang; hans Prædiken havde altid et Vidnesbyrd at bringe.
- VIII 91. Elisabeth Eleonora Balslev Wied, f. Knebel  $19/3$  1885; Broderi-  
 tegner, Ølgod.  
 † Roskilde  $20/2$  1932, begravet Herslev.



- VIII 86. **Marie Louise Catharine Balslev Wied**, Datter af VII 18, S. 170.  
f. Karlby  $12/9$  1875.  
† Kbh.  $3/10$  1914.

»Catharine Lykkegaard f. Wied var en begavet Kvinde, en rig og levende Personlighed, der forenede en barnlig Tro paa Gud med en sjælden praktisk Sans og et frejdigt, kærligt og opofrende Sind, der gjorde hende elsket baade blandt Kinesere og Danske.«

(Ingeborg Lykkegaard IX 194).

~ Chefoo, Shantung, Kina  $27/10$  1899: **Jens Christian Jensen Lykkegaard**, Søn af Landmand Christian Jensen Lykkegaard og Hustru Ingeborg Pedersen, S. Onsild; f.  $6/10$  1867; Missionæreksamen 1896. Udsendt til Kina som Det Danske Missionsselskabs Missionær. Port Arthur 1896, Feng-hwang-cheng 1899, Hwai Yen 1915. Lykkegaard og Hustru oplevede Boxeroprøret i Kina og maatte flygte til Korea. 1921 udtraadt af D. M. S.s Tjeneste; Sognepr. Nørre Felding—Tvis 1923.

† Nørre Felding  $23/10$  1924, begravet Garnisons Kirkegaard, Kbh. Lykkegaard blev gift 2. Gang  $3/8$  1923: **Signe Marie Lind**, Datter af Gdr. Christian Nissen Lind og Hustru Mette Johanne Hugger, Skartved, Sdr. Bjært; f. Sdr. Bjært  $25/10$  1874.

#### 7 Børn:

- IX 195. **Carl Christian Lykkegaard**, f. Chefoo  $6/10$  1900.  
† Port Arthur 1901.
- IX 196. **Ingeborg Agnete Lykkegaard**, f. Port Arthur  $22/4$  1902; Student Randers 1921, Lærerindeeksamen fra N. Zahles Seminarium 1927; Kommunalærerinde Kbh. 1928.

- IX 197. Sophie Margrethe (Grethe) Lykkegaard, f. Chefoo <sup>16</sup>/<sub>10</sub> 1904; Realeksamen Randers 1920, Børnehavelærerindeeksamen 1926; Medhj. i Samuel Sogns Menighedsbørnehave, Kbh. 1926–37, Leder af Aldersro Sogns Menighedsbørnehave, Kbh. 1937.
- IX 198. Dødfødt Pige.
- IX 199. Johannes Vilhelm Lykkegaard, f. Feng-hwang-cheng <sup>10</sup>/<sub>8</sub> 1906; Realeksamen Randers 1922; Gartner.  
 † Holte <sup>28</sup>/<sub>1</sub> 1939, begravet Tuse pr. Maarsø.  
 »Johannes Lykkegaard hørte til de stille i Landet. Hans harmoniske, vindende Væsen skaffede ham Venner overalt. Han var samvittighedsfuld og dygtig inden for sit Fag ud over det almindelige, hvilket sidste skyldtes dels hans udpræget praktiske Natur og dels hans Sans for Skønhed og Kunst. Uden at være rastløs ejede han en stærk Virksomhedstrang, der bl. a. gav sig Udslag i, at han begyndte at tegne og male de sidste Aar, han levede, for at modvirke sin Sygdoms (Tuberkulosens) tvungne Lediggang.« (Ingeborg Lykkegaard IX 194).  
 ~ Tuse <sup>27</sup>/<sub>10</sub> 1934; Valborg Larsen, Datter af Gaardejer, Hyldager, Tuse, Jens Peter Larsen og Hustru Kirstine Frandsen; f. Tuse <sup>12</sup>/<sub>7</sub> 1907; Organisteksamen 1932; Organist ved Tuse og Butterup Kirker.  
 † Ry <sup>10</sup>/<sub>11</sub> 1936, begravet Tuse.
- IX 200. Carl Viggo Lykkegaard, f. Feng-hwang-cheng Sept. 1907.  
 † s. St. faa Dage efter.
- IX 201. Catharina (Cath) Marie Elisabeth Lykkegaard, f. Rigshosp. Kbh. <sup>3</sup>/<sub>10</sub> 1914; Realeksamen Nørre Gymnasium, Kbh. 1932; Sygeplejerske.

- VIII 89. **Carl Frederik Balslev Wied**, Søn af VII 18, S. 170.  
f. Knebel <sup>1</sup>/<sub>1</sub> 1881; Maskiningeniør-Eksamen i Mitweida, Sachsen,  
1907; Fabrikejer i Kbh. 1910; Ingeniør Glasgow 1915, Kbh. 1920.  
~ Kbh. <sup>15</sup>/<sub>1</sub> 1922: **Ernestine Martha Beloch**, f. i Groszschwein,  
Schlesien <sup>15</sup>/<sub>1</sub> 1881.





VII 19. **Marie Balslev**, Datter af VI 6, S. 156.

f. Vejerslev  $28/7$  1844.

† Thyholm  $20/8$  1870.

~ Ribe  $28/4$  1869: **Mouritz Gotthold Ivar Vilhelm Krag**, Søn af Sognepr. til Dreslette Christian Ernst Krag og Hustru Marie Margrethe Vilhelmine Seidelin; f. Sdr. Broby  $15/10$  1841; Student Odense 1860, cand. med. & chir. 1866; Distriktslæge Thyholm og Jegindø 1868, Holstebro 1877, Assens 1883; Afsked 1897. Bopæl: Dreslette. R. af Dbr. 1893, Dbmd. 1897.

† Dreslette  $22/12$  1920.

(Hjort Lorenzen: Legatstamtavle for Christiane Muus f. Bruuns Legat og for Magdalene Bartholine Bruuns Legat. 2. Udg. Roskilde 1900. S. 5).

1 Barn:

VIII 92. **Louise Eleonora Kragh**, f. Thyholm  $1/2$  1870.

† Thyholm  $25/5$  1874.

Mouritz Krag blev 1873 gift 2. Gang med Magdalene Bruun, Datter af Konsul Bruun, Assens (5 Børn).



VII 24. **Carl Andreas Balslev**, Søn af VI 6, S. 156.

f. Ribe Domsogn  $15\frac{1}{1}$  1858; Landbrugseksamen 1876, Landinspektøreksamen 1883; Landinspektør i Ribe; Ejer af Rolles Mølle, Skanderup 1886—1900; Landinspektør Odense 1901, Horsens 1902, Ribe 1932. I en Aarrække Formand for Skanderup Sogneraad.  
 † Ribe  $20\frac{1}{10}$  1937.

»Landinspektør Carl Balslev var i Ydre og Væsen en stout grand-seigneur Skikkelse. Med en konservativ Grund-Indstilling forbandt han en gennemført usnobbet Selvstændighed. Han forenede almindelig og akademisk Dannelse med det i god og naturlig Forstand folkelige, saa det var ham lige selvfølgeligt og let at omgaa Mennesker af alle Samfundsklasser. Hans Domme var prægede af klar og nøgtern Vurdering og ofte ram-mende og overbevisende. Han ejede en sund Sjæl i et sundt Legeme, hvilket sikkert hjalp ham gennem alvorlige og vanskelige Tider.«  
 (C. F. Balslev, VIII 93).

~ Ribe Domkirke  $7\frac{1}{9}$  1887: **Julie Mathilde Fischer**, Datter af Adjunkt i Ribe Jean Arnold Fischer og Hustru Emilie Poulina Frederikke Thormann; f. Ribe Domsogn  $15\frac{1}{2}$  1866. (Stamtavle over Thomas Fischers Descendenter, udg. af Chr. Fischer c. 1890).

6 Børn:

- VIII 93. Carl Frederik Balslev, f. Rolles Mølle, Skanderup S.  $2\frac{7}{7}$  1888, se S. 178.  
 VIII 94. Johannes Andreas Balslev, f. s. St.  $27\frac{1}{1}$  1894, se S. 179.



- VIII 95. Harald Emil Balslev, f. s. St.  $\frac{23}{13}$  1895; Mekaniker Horsens;  
 Indehaver af Horsens Stempelring-Fabrik.
- VIII 96. Marie Elisabeth Balslev, f. s. St.  $\frac{5}{2}$  1898, se S. 180.
- VIII 97. Rigmor Sofie Balslev, f. s. St.  $\frac{7}{2}$  1898, se S. 181.
- VIII 98. Axel Balslev, f. Odense  $\frac{11}{6}$  1901, se S. 182.



ROLLES-MØLLE BALSLEVERNE 1915.

Fra venstre: Carl Frederik, Mathilde B., Elisabeth, Rigmor, Carl B.,  
 Axel, Johannes og Harald.

- VIII 93. **Carl Frederik Balslev**, Søn af VII 24, S. 176.  
 f. Rolles Mølle, Skanderup S.  $\frac{2}{7}$  1888; Student Horsens 1906;  
 Telegrafist ved Store Nordiske Telegraf-Selskab i Newcastle  
 1908—09; cand. mag. (Engelsk) 1914; Gymnasielærer Kbh. 1916;  
 Lærer ved Kbh.s Skolevæsen 1920—37. Bopæl: Svejlbæk. Sekretær  
 i Landsforbundet Menighedssangen 1933—37.  
 Har udgivet: Lord Byron, Mennesket og Digteren, Kbh. 1930.  
 Den lutherske Kirkesang i Danmark, Kbh. 1934. Artikler i »Kir-  
 ken« II 1933: »Liv, Stil og Kirkemusik« og i »Kirken og Tiden«  
 II 1936: »Paul Bourget«.  
 ~ 1. Christianshavn, Christians Kirke  $\frac{24}{3}$  1917: **Elisabeth v. Bülow**,  
 Datter af Landinspektør Johannes v. Bülow, Petersborg v. Tru-  
 strup, og Hustru Susanne Karen Mathilde Winding; f. Nørup-  
 gaard, Nørup S.  $\frac{24}{12}$  1887; Assistent i Telegrafdirektoratet.  
 (Taschenbuch des Geschlechtes von Bülow, bearb. v. Dr. G. von  
 Bülow, Stettin 1894. S. 68).  
 .Egteskabet opløst ved Skilsmisse 1939.  
 ~ 2. Borgerlig Ægteforen. Haarup, Linaa S.  $\frac{18}{9}$  1939: **Anna Astrid  
 Corneliussen**, Datter af fhv. Skolebetjent Axel Peter Corneliussen  
 og Hustru Anna Christine Persson, Kbh; f. Kbh.  $\frac{26}{9}$  1906.

## 2 Børn:

- IX 202. Estrid Balslev, f. Kbh.  $\frac{6}{11}$  1936.  
 IX 203. Helga Balslev, f. Aarhus  $\frac{20}{2}$  1938, døbt i Alling.

VIII 94. **Johannes Andreas Balslev, Søn af VII 24, S. 176.**

f. Rolles Mølle, Skanderup S. <sup>27</sup>/<sub>1</sub> 1894; Student Horsens 1912; Landinspektørexamen 1918; Assistent hos prakt. Landinspektører 1918—20; Revisor i Landbrugsministeriet 1920; Overrevisor s. St. 1922; Fuldmægtig s. St. (Direktoratet for Matrikulsvæsenet) 1928.

~ 1. Brørsons Kirke, Kbh. <sup>6</sup>/<sub>6</sub> 1924: **Edith Margrethe Fjord**, Datter af Vicevært Jens Andreas Fjord og Hustru Anna Sofie Hansen; f. Kbh. <sup>24</sup>/<sub>2</sub> 1902.

.Egteskabet opløst ved Skilsmisse 1932.

## 1 Barn:

IX 204. Poul Viggo Balslev, f. Nathanaels S., Kbh. <sup>22</sup>/<sub>4</sub> 1925.

~ 2. Grøndals S., Kbh. <sup>2</sup>/<sub>;</sub> 1937: **Margrethe Augusta Horn**, Datter af Joakim Martin Horn og Hustru Elisa Sofie Graf; f. Sct. Lukas S., Frederiksberg <sup>28</sup>/<sub>s</sub> 1897; Direktrice i Firmaet Carl Jacobsen & Co.

- VIII 96. **Marie Elisabeth Balslev**, Datter af VII 24, S. 176.  
f. Rolles Mølle, Skanderup S.  $\frac{5}{2}$  1898; Realeksamen 1914; Kon-  
torassistent i Statistisk Departement 1918.  
~ Østervold S., Kbh.  $\frac{9}{11}$  1928: **Albert Valdemar Wiwel**, f. Hillerød  
 $\frac{30}{1}$  1897; Bankbestyrer; Bolig Gentofte.

## 2 Børn:

- IX 205. Kirsten Wiwel, f.  $\frac{3}{4}$  1931.  
IX 206. Ulla Wiwel, f.  $\frac{11}{10}$  1934.

- VIII 97. **Rigmor Sofie Balslev**, Datter af VII 24, S. 176.  
 f. Rolles Mølle, Skanderup S. <sup>5</sup>/<sub>2</sub> 1898; Realeksamen 1914; Post-  
 elev Kbh.  
 ~ Christianshavn, Christians Kirke <sup>4</sup>/<sub>1</sub> 1921; **Jørgen Arne Bern-  
 hard Krog**, Søn af Lærer i Godsted Søren Krog og Hustru Mar-  
 grethe Christiansen; f. Slemminge <sup>9</sup>/<sub>10</sub> 1894; Student Döckers  
 Kursus 1917, cand. jur. 1923; Bestalling som LRSagfører 1928;  
 Translatøreksamen i Fransk 1935. Postelev 1911, Assistent 1919;  
 Sekretær i Generaldirektoratet f. Postvæsenet 1923; Fuldmægtig  
 i Generaldirektoratet f. Post- og Telegrafvæsenet 1928, Eks-  
 peditionssekretær s. St. 1931, Kontorchef s. St. 1937. Forstander  
 for Post- og Telegrafkursus 1938; Formand for Dansk Post- og  
 Telegrafmuseums Bestyrelse 1938; Formand for Ministerialfor-  
 eningen 1938; Næstformand for Danske Statsembedsmænds Sam-  
 raad 1938; Lektor ved Translatørskolen 1935. R. af Dbr. 1936;  
 R. af »Den islandske Falk« 1934; Officer af den ægyptiske Nil-  
 orden 1934; R. af den norske St. Olavsorden 1935; R. af den  
 svenske Nordstjerneorden 1935.

- VIII 98. **Axel Balslev**, Søn af VII 24, S. 176.  
f. St. Knuds S., Odense <sup>11/6</sup> 1901; alm. og udvidet Maskinist-  
eksamen 1922--24; Maskinmestercertificat 1932; Maskinist ved  
Kbh.s Belysningsvæsen 1935.  
~ St. Catharinæ S., Hjørring <sup>20</sup> 7 1933: **Kaja Anny Bernita Jensen**,  
Datter af Hotelejer i Hjørring Marius Jensen og Hustru Katrine  
Thomsen; f. Skive <sup>10/10</sup> 1907.
- 2 Børn:
- IX 207. Torkild Balslev, f. Kbh., Sions S. <sup>2/11</sup> 1934.  
IX 208. Birgit Balslev, f. Kbh., Rigshospitalet <sup>13/1</sup> 1937.



VII 25. **Christian Wilhelm Julius Balslev**, Søn af VI 6, S. 156.

f. Ribe Domsogn  $\frac{2}{3}$  1860; Student Ribe 1877, cand. theol. 1883; Lærer ved københavnske Skoler 1883, ved Birkerød Kostskole 1886, ved Slomanns Skole Kbh. 1889; Tillægseksamen i Naturhistorie og Geografi 1893; Adjunkt, Lærer ved N. Zahles Skole (Gymnasium og Seminarium) 1893; Inspektør ved det Wærnske Institut 1905, 2. Direktør s. St. 1921. Medlem af Eksamenkommissionen for Alm. Forberedelseseksamen m. m. Censor i Botanik ved Skoleembedseksamen. R. af Dbr. 1922.

† Kbh.  $\frac{17}{10}$  1935.

Har udgivet: Dyrenes Naturhistorie 1898. Hjelpebog for begyndende Naturhistorielærere 1900. Lille Botanik 1901. Naturhistorie for Folkeskolen 1904. Det Wærnske Institut gennem 100 Aar, 1914. — Sammen med K. Simonsen: Botanik for Mellemskolen I-IV, 1905--08. Botanik for Realklassen 1909. Lærebog i Botanik 1919. Repetitionshefte 1926. Plantesamfund 1932. — Sammen med K. Simonsen og Prof. Steenberg: Botanik for Seminarier 1928. — Sammen med P. Andersen: Zoologi for Mellemskolen I-II, 1906--07. Zoologi for Realklassen 1909. Lærebog i Zoologi 1919. 6 Insekttavler. — Sammen med Prof. Warming: 20 botaniske Tavler. — Sammen med I. S. Fibiger-Jørgensen: En Oversættelse af Lightfoots Fortolkning til Galaterbrevet 1885. (Dansk biograf. Leksikon 1933 ved Hakon Jørgensen).

»Wilhelm B. var vel den i Slægten, der var nærmest ved at kunne kaldes Videnskabsmand. Men det viser hans Sammenhæng med Slægten, at hans grundige og selvstændige Forsken maatte over-

føres i umiddelbart praktisk Arbejde. Hans Lærebøger i Naturhistorie brød nye Baner, og som Lærer baade for Børn og Voksne var han noget ualmindeligt. Hvad han kom til at betyde for sine Elever, skyldtes ikke blot hans Evne til at under-vise levende, grundigt og med et ejendommeligt, stillfærdigt Lune, men ogsaa hans forstaaende og aldrig svigtende Deltagelse og Hjælpsomhed, der skabte et fast og varigt Tillidsforhold, som kunde række langt ud over Skoletiden. (Th. Balslev, VIII 4).

~ 1. Kbh., St. Jacob <sup>14</sup>/<sub>10</sub> 1899: **Thyra Gyride Thorsen**, Datter af Politinspektør i Kbh. Thor Niels Brock Thorsen og Hustru Elise Marie Theodora Henriette Grimm; f. Christianshavn <sup>21</sup>/<sub>2</sub> 1872. † Kbh., St. Johannes S. <sup>18</sup>/<sub>3</sub> 1902.

~ 2. S. Jernløse <sup>1</sup>/<sub>9</sub> 1909: **Ella Sofie Elisabeth Mielche**, Datter af Oberstløjtnant i Aarhus Johan Christopher Mielche (deltog som frivillig i Krigen 1848—50 og som Premierløjtnant i Krigen 1864) og Hustru Edel (Ella) Vilhelmine Hoff; f. Aarhus Domsogn <sup>9</sup>/<sub>1</sub> 1876.

#### 2 Børn:

- VIII 99. Kjeld Otto Vilhelm Mielche Balslev, f. Kbh., St. Johannes S. <sup>27</sup>/<sub>3</sub> 1911, døbt St. Andreas S.; Student Schneekloths Skole 1930, Filosofikum 1931, Eksamen fra Boghandlerskolen 1935, Eksamen i Engelsk, London 1936, i Tysk, München 1938, Boghandlermedhjælper 1931.
- VIII 100. Aase Thyra Elisabeth Mielche Balslev, f. s. St. <sup>27</sup>/<sub>3</sub> 1911; Pige-skolceksamen Milos Skole 1928; Kontorist i Forsikringssselskabet »Danmark« 1935.



KJELD BALSLEV



AASE BALSLEV





VII 28. **Elisabeth Henriette Balslev**, Datter af VI 6, S. 156.

f. Nr. Broby <sup>20</sup>/<sub>5</sub> 1866.

† Gentofte <sup>9</sup>/<sub>8</sub> 1931, begravet Hellerup.

»Elisabeth Ditlevsen f. Balslev var velbegavet og med alsidige Interesser, i sine yngre Aar især interesseret i Musik, hvori hun havde modtaget en grundig Uddannelse; i de senere Aar var hendes Interesser dog væsentlig rettet mod Omsorgen for Hjemmet og Mand og Børn. Bag et blidt, oftest lidt alvorligt Ydre gemte hun et varmt Hjerte og en ikke ringe Sans for Livets Humor.«  
(E. Ditlevsen, VIII 101).

~ Glostrup <sup>20</sup>/<sub>5</sub> 1901: **Thomas Hjalmar Ditlevsen**, Søn af Distriktslæge i Lyngby Dr. med. Johan Gottlob Ditlevsen og Hustru Vilhelmine Rebekka Sofie Steenbuch; f. Slagelse <sup>20</sup>/<sub>4</sub> 1864; Student Lyceum Kbh. 1884, Magisterkonferens i Zoologi 1903; Lærer ved forsk. Latinskoler i Kbh., samt ved Blaagaard Seminarium; ansat ved Universitets zoologiske Museum 1910; Leder af Universitetets Sommerkursus i marin Biologi for Studiosi magisterii i Naturhistorie 1913; har fra 1921 holdt Øvelser med Studerende, der vil tage Magisterkonferens i Zoologi. Medlem af Société zoologique de France 1922.

† Kbh. <sup>18</sup>/<sub>3</sub> 1937, begravet Hellerup.

Har udgivet: Om nogle Planktondyrs Forhold overfor Lys. Videnskabernes Selskabs Oversigter, 1906, oversat paa Tysk 1907. Annulata polychæta. Report of the second Norwegian Arctic Expedition in the »Fram« 1898—1902, published by Videnskabs-

Selskabet i Kristiania, 1909. Annelids from the Danmark Expedition. Særtryk af Meddelelser om Grønland, 1911. Danish free-living Nematodes. Videnskabelige Meddelelser fra den naturhist. Forening, Kbh. 1911. Polychæte Annelider. Conspectus Fauna Groenlandicæ. Sammen med Johannes Fibiger: Spiroptera (*Gongylonema*) neoplastica, n. sp. Særtryk af Mindeskrift for Japetus Steenstrup, 1914. Fibigers svulstdannende Nematode. Spiroptera (*Gongylonema*) neoplastica n. sp. Videnskabelige Meddelelser fra Dansk naturhist. Forening, Kbh. 1914. The Danish Ingolf-Expedition. Annelids 1, Kbh. 1917. Marine freeliving Nematodes from Danish wathers 1918 (Videnskab. Meddel. Dansk naturhist. Forening Bd. 70). Marine freeliving Nematodes from Auckland & Campbell Islands 1922 (Videnskab. Medd. Dansk naturhist. Forening, Bd. 73). Sur quelques Nématodes libres (côtes de Brétagne et Rochall) 1923 (Bulletin de la Soc. zool. de France T. 48).

2 Børn:

- VIII 101. Povl Esben Ditlevsen, f. Kbh., St. Jacobs S. <sup>17</sup>/<sub>12</sub> 1902, se S. 187.  
VIII 102. Ole Fin Ditlevsen, f. Kbh., St. Jacobs S. <sup>16</sup>/<sub>12</sub> 1904, se S. 188.

VIII 101. **Povl Esben Ditlevsen**, Søn af VII 28, S. 185.

f. St. Jacobs S., Kbh. <sup>17</sup>/<sub>12</sub> 1902; Student Øregaards Gymnasium 1920;  
cand. mag. (Naturhistorie) 1928; Assistent ved Carlsberg Labo-  
ratorium.

~ Kbh. <sup>22</sup>/<sub>1</sub> 1939; **Astrid Cathrine Andersen**, f. Sions S., Kbh. <sup>24</sup>/<sub>9</sub> 1902.



VIII 102. **Ole Fin Ditlevsen**, Søn af VII 28, S. 185.

E. St. Jacobs S., Kbh.  $\frac{6}{12}$  1904; Student Øregaards Gymnasium, Hellerup 1923; Filosofikum; Studietid som Kunstmaler; Organist-eksamen 1930; Organist Kgs. Lyngby 1932.

Har udgivet: »Julekantate« for lille Kor, Strygere, Orgel og Cembalo, 1932; i Samarbejde med Finn Viderø: »Orgelmusik« Bd. I. Præludier og Koralbearbejdelser fra det 17. Aarh. 1938.

~ Lyngby  $\frac{2}{5}$ , 1932; **Inga Graae**, Datter af Sognepr. i Karebæk Niels Christian Hjortholm Lund Graae; E. Gaarslev  $\frac{4}{3}$  1910; Koncertsangerinde.

Separation 1939.



VII 29. **Ingeborg Dorteaa Balslev**, Datter af VI 6, S. 156.

f. Ribe Domsogn <sup>3/4</sup> 1868.

~ Ribe Domkirke <sup>29</sup>/<sub>12</sub> 1892; **Niels Ryberg Finsen**, Søn af Stiftamtmand i Ribe Hannes Christian Steingrim Finsen, K. af Dbr. og Dbmd. og Hustru Johanne Sofie Caroline Christine Formann; f. Thorshavn <sup>15</sup>/<sub>12</sub> 1860; Student Reykjavik 1882, cand. med. & chir. 1890; Prosector anatomie ved Kbh.s Universitet 1890; stiftet »Finsens medicinske Lysinstitut« 1896, Sanatorium for Hjærte- og Leversygdomme 1901. Professor 1898; F. .E. L. 1898; R. af Dbr. 1899; Æresmedlem af »La société des médecins Russes de St. Petersbourg«, samt af »Petersburger medico-chirurgische Gesellschaft« 1900; udenlandsk Medlem af Videnskabernes Selskab i Gøteborg 1901; korresp. Medlem af »Internationale Centr. Bureau zur Bekämpfung der Tuberkulose 1901; V. B. 4. Kl. 1901; Æresmedlem af det islandske litterære Selskab 1902; Æresmedlem af »Berliner Dermatologische Gesellschaft« og valgt Medlem af »Svenska Läkare-Sällskapet« 1903; Æresmedlem Wiener Dermatolog. Gesellschaft 1903; Fortjenstmedaille i Guld 1903; Pr. Kr. O. 2. Kl. 1903; Edvard VII og Alexandra Medaille for Videnskab 1903; Nobelprisen 1903; Cameronprisen 1904; Dbmd. 1904. † Kbh., St. Jacobs S. <sup>24</sup>/<sub>9</sub> 1904.

Ved den højtidelige Bisættelse i Marmorkirken var tilstede Kong Christian IX og Kong Georg af Grækenland; den engelske Konge, den tyske Kejser og den russiske Tsar var repræsenterede.

Har udgivet en Række medicinske Afhandlinger samt »Meddelelser fra Finsens medicinske Lysinstitut«, I-X.

(Olaf Finsen og Vilh. H. Finsen: Slægtsbog for Familien Finsen, Kbh. 1903, 2. Udgave 1935. Dansk biograf. Leksikon 1935 ved Sv. Lomholt).

»Finsens Styrke som Forsker var hans uhildede Seerblik, der gennemskuede Problemerne i deres skiftende Faser, og hans klare Logik, der jævnt og naturligt og ved en forbløffende ligefrem Teknik opbyggede en uangribelig Tankebygning af største praktiske Værdi. Som Menneske er han ved sin trodsige Energi, afklarede Ro, ideale Sandhedsstræben og retsindige, medfølende Karakter et ædelt, men sjældent Forbillede.«

(Dansk biografisk Haandleksikon).

#### 4 Børn:

- VIII 103. Gunnar Finsen, f. Kbh., St. Jacobs S. 22<sub>1</sub> 1895.  
† s. St. 23<sub>1</sub> 1895.
- VIII 104. Halldor Finsen, f. s. St. 12<sub>9</sub> 1896, se S. 191.
- VIII 105. Gudrun Finsen, f. s. St. 18<sub>7</sub> 1900, se S. 192.
- VIII 106. Valgerda Finsen, f. s. St. 23<sub>7</sub> 1903, se S. 193.

- VIII 104. **Halldor Finsen**, Søn af VII 29, S. 189.  
 f. Kbh.  $^{12}/_9$  1896; Student Østre Borgerdydskole, Kbh. 1915, cand.  
 med. & chir. 1925; Kandidat paa Finseninstitutets kirurgiske  
 og dermatologiske Afd.; Reservelæge Fakse 1926—28, Øresunds-  
 hospitalet i Helsingør 1928—30; praktiserende Læge i Esper-  
 gærde 1930.  
 ~ Holmens Kirke, Kbh.  $^5/_9$  1926: **Martha Juliane Rasmussen**, Datter  
 af Bankdirektør i Kbh. Christian Emil Rasmussen og Hustru  
 Juliane Marie Rasmussen; f. Kbh.  $^{17}/_{12}$  1903.

3 Børn:

- IX 209. Ruth Finsen, f. Fakse  $^{25}/_6$  1928, døbt St. Marie S., Helsingør.  
 IX 210. Inga Finsen, f. Egebæksvang S.  $^5/_8$  1933.  
 IX 211. Marianne Finsen, f. Egebæksvang S.  $^{10}/_{12}$  1938.

VIII 105. **Godrun Finsen**, Datter af VII 29, S. 189.

f. Kbh.  $18\frac{1}{7}$  1900; Student Aurehøj Gymnasium 1919.

~ Asperup  $17\frac{1}{2}$  1925; **Svend Lomholt**, Søn af Kaptajn i Hæren, senere Amtsvæjnspektør i Odense Jens Peter Lomholt og Hustru Ane Marie Nielsen; f.  $18\frac{10}{10}$  1888; Student Odense 1905, cand. med. & chir. 1911; Dr. med. 1916; Professor 1939. Overlæge paa Marinehospitalet 1915--21; Kommunal Venerolog 1915--29; Chef for Finseninstitutets Laboratorium 1929--31; Overlæge ved Institutets Hudklinik 1931. Generalsekretær for »Ligue internationale de Dermatologie« 1931; Generalsekretær for »Congrès international de Dermatologie« 1930; Président de la Société internationale contre le Tuberculose cutané.

(Stamtavle over Tolstrupgrenen af Familien Lomholt. Udg. af Mads. J. Lomholt 1925.)

## 3 Børn:

IX 212. Signe Finsen Lomholt, f. Frederiksberg  $28\frac{1}{8}$  1927.

IX 213. Vibeke Finsen Lomholt, f. Frederiksberg  $22\frac{9}{9}$  1928.

IX 214. Vagn Niels Finsen Lomholt, f. Frederiksberg  $16\frac{1}{3}$  1932.



VIII 106. **Valgerda Finsen**, Datter af VII 29, S. 189.

f. Kbh.  $\frac{22}{7}$ ; 1903; Student Aurehøj Gymnasium 1923; Biblioteks-eksamen 1926 og 1930; Assistent ved Gentofte Kommunebibliotek 1928—36.

~ Vartov, Kbh.  $\frac{5}{12}$  1936; **Jan Viggo Bertrand Tønnes Kleberg**, Søn af Hæradsskrivare i Askin, Sverige, John Kleberg og Hustru Karin Gunhild Anderson; f. Gustavi Domkyrkoförsamling, Göteborg  $\frac{4}{31}$  1904; Student Göteborgs högre latinläroverk 1922; fil. mag. 1928; fil. lic. 1932; fil. doktor 1934; docent vid Göteborgs högskola 1934; andre bibliotekarie vid Göteborgs stadsbibliotek 1935. Ordförande i Göteborgs högskolas studentkar 1927—28 och 1930.

Har udgivet: Vårdshus och vårdshusliv i den romerska antiken. Göteborg 1934. (Disp.) m. fl. av filologiskt och bibliografiskt innehåll.

(Svenska släktkalendern 1938. Stockholm 1937. S. 471).

## 1 Barn:

IX 215. Olof Tønnes Finsen Kleberg, f. Gustavi Domkyrkoförsamling, Göteborg  $\frac{3}{4}$  1938, döpt i Johannebergs församling, Göteborg.

SKYDEBJERG-GRUPPEN

**Rasmus Vilhelm Balslev, (1807--82)**

Sognepr. N. Broby (tidligere Skydebjerg--Orte)  
 ~ Nicoline Claudine Frederikke Meyer (1809--84)

Christian Frederik  
 Balslev  
 (1844--1923)  
 Sognepr. Borup--K.  
 ~ Sophie K. Hoffmeyer  
 (1857--1930)

**Borup-Balsleverne**

Lauritz Nicolai  
 Balslev  
 (1845--1923)  
 Biskop over Fyens Stift  
 ~ Marie M. Fenger  
 (1849--1924)

**Odense-Balsleverne**

Carl Johan Alb.  
 Balslev  
 (1847--1917)  
 Proprietær V. Mellerup,  
 Vendsyssel  
 ~ Edel Kirstine Teisen  
 (1849--1903)

**V. Mellerup-Balsleverne**

Sofus Theodor  
 Balslev  
 (1850--1936)  
 Sognepr. Søndersø  
 ~ 1. Nanna I. Birkedal  
 (1854--86)  
 ~ 2. Anna K. Plesner  
 (f. 1867)

**Søndersø-Balsleverne**



VI 7. **RASMUS VILHELM BALSLEV**, Søn af V 2, S. 24.

f. Haarslev  $3\frac{1}{6}$  1807; Student priv. dim. af sin Broder Johan Chr. Balslev 1826, cand. theol. 1831; sin Broder J. C. Balslevs Efterfølger som pers. Kap. Haarslev 1832; Sognepr. Hammer—Horsens 1841, Skydebjerg—Orte 1854; sin Broder Carl Fr. Balslevs Efterfølger som Sognepr. N. Broby 1867.

† der  $29\frac{1}{9}$  1882, 10 Dage efter sit 50 Aars Præstjubilæum.

»Trofast mod sine Venner var han som faa, i Stand til at bære deres Sorger med dem, som og til at være glad med de glade, hvortil han blev hjulpet af en sin Forstaaelse af Bonden. Han havde et ejendommeligt Lune, krydret ved et rigt Kendskab til Holberg, hvorved han oplivede enhver Sammenkomst af Brødrene. Iøvrigt nøjsom og tarvelig, en konservativ Natur, stærkest præget af Balle og Mynster.«

(R. Balslev, VII 12).

~ Haderslev  $9\frac{1}{6}$  1841: **Nicoline Claudine Frederikke Meyer**, Datter af Amtsforvalter, Etatsraad Christian Frederik Meyer, Haderslev, og Hustru Abel Sofie Margrethe Henriette de Foss. (Sidstnævnte siges at være Næstsøskendebarn til Lucretia Ramolino, Napoleon I's Moder); f. Løgumkloster  $28\frac{1}{9}$  1809.

† V. Hæsinge  $30\frac{1}{4}$  1884, begravet N. Broby.

## 5 Børn:

- VII 30. Anna Rasmine Balslev, f. Hammer  $7\frac{1}{5}$  1842.  
‡ Skydebjerg  $19\frac{1}{8}$  1855.
- VII 31. Christian Frederik Balslev, f. Hammer  $25\frac{1}{2}$  1844, se S. 197.
- VII 32. Lauritz Nicolai Balslev, f. Hammer  $17\frac{1}{10}$  1845, se S. 208.
- VII 33. Carl Johan Albert Balslev, f. Hammer  $19\frac{1}{10}$  1847, se S. 222.
- VII 34. Sofus Theodor Balslev, f. Hammer  $28\frac{1}{3}$  1850, se S. 229.



VII 31. **Christian Frederik Balslev**, Søn af VI 7, S. 195.

f. Hammer (Vendsyssel) <sup>25</sup>/<sub>2</sub> 1844; Student Haderslev 1864, cand. theol. 1870. Huslærer hos Pastor Melbye, Asperup 1871; pers. Kap. Karrebæk 1874; Kap. p. l. Hyllested—Venslev—Holsteinborg 1876; Sognepr. Ulfborg—Raasted 1883, Borup—Kimmerslev 1895. Afsked 1915. Bopæl: Kbh.

† der <sup>6</sup>/<sub>5</sub> 1923, begravet Borup.

~ Faaborg <sup>6</sup>/<sub>12</sub> 1876: **Sophie Kirstine Hoffmeyer**, Datter af Procurator Cordulus Henrik Emil Hoffmeyer, Faaborg, og Hustru Hulda Sprechelsen; f. Hjørring <sup>4</sup>/<sub>8</sub> 1857. Kredsformand for Midtsjællands Kvindeforeninger 1907--14; Stifter og Leder af Sygeplejeforening for Borup og Kimmerslev; Medlem af det af Indenrigsmin. 1917 nedsatte Husholdningsudvalg.

† Kbh. <sup>2</sup>/<sub>9</sub> 1930, begravet Borup.

C. F. Balslev, den ældste af »de Skydebjerg Dreng«, begyndte sin Præstegerning paa Sjælland og vendte efter 12 Aars Virksomhed højt oppe i Jylland atter tilbage hertil. Han har skrevet en Bog: Minder fra Karrebæk, Holsteinborg, Ulfborg og Borup, der viser hans hjertelige Medleven med Befolkningen og Deltagelse i dens Glæder og Sorger. Særlig i Ulfborg kom han Befolkningen nær og delte med den sin Sans for aandelig Sang. Han havde ligesom sine Brødre en poetisk Aare, og i hans Bog findes mange Smaadigte og Lejlighedssange. Smuk og stemningsfuld er Sangen: »Nu ældes de Skydebjerg Dreng«, som der ovenfor hentydes til. Den er skrevet til en Familiefest i Odense Bispegaard og ser baade tilbage til Barndoms og Ungdoms Minder og fremad imod de Hjem, som den unge Slægt bygger op.

Hans Hustru Sophie f. Hoffmeyer var i Besiddelse af betydelig, praktisk Dygtighed, Energi og repræsentativ Evne, som blev taget i Brug bl. a. under Verdenskrigen, idet hun blev udnævnt til Medlem af Indenrigsmin. Husholdningsudvalg. Hun var en meget dygtig Husmoder og Borup Præstegaard et anset Lærested for unge Piger.

#### 8 Børn:

- VIII 107. Inger Vilhelmine Emilie Balslev, f. Bisserup, Holsteinborg S.  $16\frac{1}{2}$  1878, se S. 199.
- VIII 108. Anna Eline Balslev, f. Bisserup  $22\frac{7}{8}$  1879, se S. 200.
- VIII 109. Lauritz Nicolai Balslev, f. Bisserup  $9\frac{1}{6}$  1881.  
† Borup  $26\frac{1}{8}$  1900. Tømrerlærling.
- VIII 110. Johannes Vilhelm Balslev, f. Bisserup  $12\frac{11}{11}$  1882, se S. 201.
- VIII 111. Niels Henrik Hoffmeyer Balslev, f. Ulfborg  $5\frac{1}{9}$  1884, se S. 203.
- VIII 112. Hulda Marie Balslev, f. Ulfborg  $10\frac{1}{3}$  1886, se S. 204.
- VIII 113. Gerda Elisabeth Balslev, f. Ulfborg  $24\frac{1}{3}$  1888, se S. 206.
- VIII 114. Carl Frederik Balslev, f. Ulfborg  $22\frac{1}{4}$  1891, se S. 207.



VIII 107. **Inger Vilhelmine Emilie Balslev**, Datter af VII 31, S. 197.

f. Bisserup, Holsteinborg S.  $16\frac{1}{2}$  1878; Lærerinde Nykøbing S. 1901, Lyngby 1908, Haslev 1911, Holbæk.

~ Borup  $14\frac{1}{11}$  1912: **Niels Edvard Hansen**, Søn af Sømmand Jakob Hansen, Klintebjerg, Østrup S., Nordfyn, og Hustru Karen Marie Enggaard; f. Østrup S.  $9\frac{1}{2}$  1879; Lærereksamen 1900; Inspektør Lyngby Mellem- og Realskole 1900; Kommunalærer Holbæk 1911. † der  $20\frac{1}{6}$  1924.

N. Edvard Hansen fik de smukkeste Vidnesbyrd baade fra Seminariet og fra de forskellige Steder, han havde sin Lærergerning. Allerede i Studietiden havde man Øje for »hans ypperlige Anlæg for Lærergerningen« (Stig Bredstrup), og han indfriele tilfulde disse Løfter baade i Lyngby og senere i Holbæk, begge Steder var han meget afholdt af Børnene og deres Forældre, æret og agtet af sine Medborgere. Hans tidlige Død vakte stor Sorg.

- VIII 108. **Anna Eline Balslev**, Datter af VII 31, S. 197.  
f. Bisserup, Holsteinborg S. <sup>22/5</sup> 1879; Husbestyrerinde Skørping  
Lægebolig 1908—18.  
Medlem af Kirkekomiteen i Skørping, af Købelev Menighedsraad  
og Plejebørnstilsyn.  
Hæderstegn fra Røde Kors Samariterkursus.  
~ Købelev <sup>7/9</sup> 1919: **Mads Axel Julius Frederiksen**, Søn af Peter  
Gottfred Frederiksen, Ejer af Skjelstrup, Købelev S., og Hustru  
Petra Seyer-Hansen; f. Skjelstrup <sup>22/5</sup> 1878; Ejer af Skjelstrup 1911.  
Medlem af Købelev Sogneraad 1913—21, Formand 1917—21; Med-  
lem af Bestyrelsen for Løllands Bank, Nakskov, og Vurderings-  
mand til Ejendomsskyld.  
Solgt Skjelstrup 1938. Bopæl: Roskilde.



- VIII 110. **Johannes Vilhelm Balslev**, Søn af VII 31, S. 197.  
 f. Bisserup, Holsteinborg S.  $^{12}_{11}$  1882; Student Roskilde 1901,  
 cand. polyt. 1908; Ingeniør, ansat ved Kbh.s Sporveje 1908--30,  
 Siemens, Berlin 1931--32, Kbh.s Sporveje fra 1932.  
 Har skrevet: Tekniske Artikler over originale Arbejder i danske,  
 svenske og tyske Tidsskrifter. Teknisk Lærebog for Vognstyrere  
 ved Kbh.s Sporveje.  
 ~ 1. Borup  $^{4}_{7}$  1909; **Else Gudri Niss**, Datter af Kunstmaler Thor-  
 vald Simon Niss og Hustru Constance Ludovica Andrea Møller,  
 Kunstnerhjemmet, Kbh.; f. Kbh.  $^{8}_{3}$  1889.

## 2 Børn:

- IX 216. Niels Finn Balslev, f. Kbh., St. Jacobs S.  $^{24}_{12}$  1910, se S. 202.  
 IX 217. Jytte Gudri Niss Balslev, f. Kbh., St. Jacobs S.  $^{2}_{12}$  1914; Stu-  
 dent Christianshavn Gymnasium 1933, Handelseksamen v. Den  
 Brockske Handelsskole 1934, Korrespondenteksamen i Engelsk  
 1936; Korrespondent Aktieselskabet Danisco, Kbh.

.Egteskabet opløst 1927.

~ 2. Gentofte Raadhus  $^{3}_{4}$  1937; **Gudrun Else (Bitten) Ellermann  
 Jensen**, Datter af afd. Grosserer W. Ellermann Jensen og Hustru  
 Elna, Gentofte; f. Oslo  $^{25}_{6}$  1906, døbt Egebæksvang Kirke.

## 1 Barn:

- IX 218. Inge Merete (Lille) Balslev, f. Kbh.  $^{24}_{3}$  1938.

IX 216. **Niels Finn Balslev**, Søn af VIII 110, S. 201.

f. Kbh., St. Jacobs S.  $24\frac{1}{12}$  1910. Student Christianshavn Gymnasium 1929; cand. med. & chir. 1936. Under Uddannelse i forskellige Hospitalsstillinger.

~ Kbh., Filips K.  $25\frac{1}{3}$  1937; **Enid Dolores Mogensen**, Datter af Restauratør Carl Mogensen, Kbh., og Hustru Else Charlotte Kosack; f. Esbjerg, Vor Frelsers S.  $15\frac{1}{6}$  1911, Student Christianshavn Gymnasium 1930.

I Barn:

X 48. Bente Balslev, f. Esbjerg, Vor Frelsers S.  $27\frac{1}{9}$  1938, døbt Nykøbing F.



- VIII 111. **Niels Henrik Hoffmeyer Balslev**, Søn af VII 31, S. 197.  
 f. Ulfborg <sup>5</sup>/<sub>9</sub> 1884. Tandlægeeksamen 1904, Tandlæge Kbh. 1909.  
 Sekretær i Kbh. Tandlægeforenings Bestyrelse.  
 ~ Frederiksberg <sup>12</sup>/<sub>11</sub> 1909: **Malin Amalie Wibroe**, Datter af Fabri-  
 kant i Nibe Jens Schibbye Wibroe, R. af Dbr. og Hustru Julie  
 Meta Line Windel. (Schibbys Stamtavle og den Wibroeske Stam-  
 tavle); f. Nibe <sup>19</sup>/<sub>7</sub> 1887.

## 2 Børn:

- IX 219. Birte Balslev, f. Kbh. <sup>4</sup>/<sub>8</sub> 1915; Student Aurehøj Gymn. 1934.  
 IX 220. Vagn-Henrik Balslev, f. Kbh. <sup>9</sup>/<sub>12</sub> 1918; Realeksamen, Handels-  
 eksamen. Assistent De forenede Papirfabrikker.



VIII 112. **Hulda Marie Balslev**, Datter af VII 31, S. 197.

f. Ulfborg  $^{10}_{/3}$  1886.

~ Borup  $^{26}_{/5}$  1910; **Wilhelm Smidt Bay**, Søn af Landbrugskandidat Harald Ludvig Bay, Ejer af Rolykkegaard, Købelev S., og Hustru Clara Vilhelmine Smidt; f. Rolykkegaard  $^{9}_{/11}$  1876; Præliminæreksamen Nakskov 1893, Sekondløjtnant af Fodfolket 1899; Ejer af Billeshave 1908–10, Rolykkegaard fra 1910.

Medlem af Udvalget for Svineavl i Lolland Falster Stift o. a. landøkonomiske Organisationer, Formand for Sogneraad 1921–27, Formand for Købelev Kirkes Bestyrelse fra 1911.

#### 5 Børn:

IX 221. Clara Agnete Kirstine Bay, f. Rolykkegaard  $^{24}_{/6}$  1911. Realeksamen Nakskov, et Aar i Pension i Schweiz, et Aar husligt Arbejde London, Uddannelse til Sygeplejerske Frederiksberg Hospital; Sygeplejerske Statshospitalet Sønderborg (Sommervikar).

IX 222. Ludvig Balslev Bay, f. Rolykkegaard  $^{1}_{/10}$  1913, se S. 205.

IX 223. Marie Louise (Lise) Bay, f. Rolykkegaard  $^{17}_{/10}$  1914; Realeksamen 1931. Ansat ved Kbh.s Kommunes Centralstation for Tuberkulosebekæmpelse 1936 (fast Ansættelse m. Pensionsret 1937).

IX 224. Mogens Balslev Bay, f. Rolykkegaard  $^{19}_{/8}$  1916, døbt Kbh., Trinitatis. Elev Dalum Landbrugsskole 1936, Forvalter Stensgaard, Langeland 1937, Rolykkegaard 1938.

IX 225. Axel Balslev Bay, f. Rolykkegaard  $^{9}_{/10}$  1918.

† s. St.  $^{20}_{/2}$  1919.

IX 222. **Ludvig Balslev Bay**, Søn af VIII 112, S. 204.

f. Rølykkegaard, Købelev S.  $\frac{1}{10}$  1913, Ejer af Helnæsgaard, Fyn, 1939.

~ Flinterup S.  $\frac{15}{1}$  1939: **Bente Hansen**, Datter af Oberstløjtnant Hans Aage Vilhelm Hansen, Lyngby, og Hustru Ingeborg; f. Kbh.  $\frac{28}{9}$  1913.

1 Barn:

X. 49. Jette Balslev Bay, f. Odense  $\frac{20}{8}$  1939, døbt Helnæs.

- VIII 113. **Gerda Elisabeth Balslev**, Datter af VII 31, S. 197.  
f. Ulfborg <sup>24/3</sup> 1888.  
† Hellerup <sup>26/9</sup> 1936, begravet Lyngby.  
~ Borup <sup>23/7</sup> 1908: **Jørgen Andreas Petersen**, Søn af Landbruger  
i Egersund Andreas Petersen og Hustru Anna Rose; f. Egersund <sup>23/7</sup> 1876, Købmand Aabenraa.  
† der <sup>24/11</sup> 1924, begravet Broager.  
.Egteskabet opløstes ved Skilsmisse 1921.

## 1 Barn:

- IX 226. Anna Sophie Petersen, f. Aabenraa <sup>18/5</sup> 1909.  
Efter Faderens Død adopteret af Moderens Moster Kommuncelærerinde Frøken Hoffmeyer, Lyngby.  
Telefonistinde, Lyngby.  
Søger Tilladelse til at antage Moderens Pigenavn: Balslev.

VIII 114. **Carl Frederik Balslev**, Søn af VII 31, S. 197.

f. Ulfborg <sup>22</sup>/<sub>4</sub> 1891, Landmand, Ejer af Morud Vand- og Vindmølle, Vigerslev S. 1917, af Birkemosegaard, Draaby S. pr. Jægerspris 1923, nu Forvalter Kbh.

~ Odense, St. Knud <sup>22</sup>/<sub>6</sub> 1917: **Edith Hertha Amend Hansen**, Datter af Fotograf Niels Christian Hansen, Odense, og Hustru Marie Antonie Amend; f. Odense <sup>27</sup>/<sub>7</sub> 1895.

## 2 Børn:

IX 227. Asger Henning Amend Balslev, f. Morud <sup>8</sup>/<sub>4</sub> 1919; Maskinist.

IX 228. Kjeld Erling Amend Balslev, f. Morud <sup>31</sup>/<sub>8</sub> 1922, døbt Lyngby; Realeksamen. Ansat i Handelsfaget.



VII 32. **Lauritz Nicolai Balslev**, Søn af VI 7, S. 195.

f. Hammer (Vendsyssel) <sup>17</sup>/<sub>10</sub> 1845; Student priv. dim. Universitetet 1865 (i Haderslev lærde Skole indtil 1864), cand. theol. 1871; pers. Kap. Brændekilde—Bellinge 1875, Hjelpepr. Aarhus Domkirke 1876, Sognepr. Hvilsager Lime 1877, V. Hæsinge—Sandholt Lyndelse 1883, Provst Salling Herred 1892, Sognepr. Odense, St. Knud, Stiftsprovst Odense, Provst Odense Købstads Provsti 1895, Biskop over Fyens Stift 1903. Afsked 1922. R. af Dbr. 1897, Dbmd. 1900, K.<sup>2</sup> 1911, K.<sup>1</sup> 1922.

† Odense <sup>12</sup>/<sub>10</sub> 1923.

Har udgivet: Gammeltestamentlige Skikkelser, betragtede i den nye Pagts Lys, Odense 1901. Bibelsk Pastoraltheologi, Vink for begyndende Præster, Odense 1905. Vor Daabsbekendelse i Sammenhæng betragtet, Odense 1911. Korsets Vej til Livets Krone, Odense 1918. Pastorale Strøtanker, Odense 1922.

~ Kbh., St. Johannes <sup>25</sup>/<sub>10</sub> 1876: **Maria Magdalene Fenger**, Datter af Sognepr. Høje Taastrup, Lic. theol. Johannes Ferdinand Fenger og Hustru Maria Magdalene Boesen. (Jul. Bidstrup: Stamtafle over Slægten Boesen, Kbh. 1887); f. Liunge (Lyng-Braaby) <sup>9</sup>/<sub>8</sub> 1849. † Odense <sup>5</sup>/<sub>6</sub> 1924.

Lauritz Nic. Balslev var en smuk, anselig Prælatskikkelse; det besindige, tænksomme og klare var fremtrædende Karaktertræk hos ham, dertil et venligt forstaaende Sind — ved hans Ud-nævnelse til Stiftsprovst blev der sagt, at han var noget af en Bølgedæmper og en Generalnævner, i hvem de forskellige Retninger og Partier kunde gaa op. Han var dygtig og afholdt



som Præst, Provst og Biskop; med en sjælden Enstemmighed ønskede Fyens Stifts Præster og Lærere ham til Biskop, efter at han i forskellige længere Perioder havde været konstitueret i Embedet.

Hans Hustru Maria f. Fenger med det umiddelbare kærlige og hjælpsomme Sind og med det morsomme Fengerske Vid og Lune stod altid smukt ved hans Side. Hun var i en Aarrække Forstanderinde for Odense Værnehjem, som hun omfattede med stor Interesse og Kærlighed.

#### 12 Børn:

- VIII 115. Rasmus Vilhelm Balslev, f. Aarhus Domsogn  $5/8$  1877, se S. 212.  
 VIII 116. Ruth Balslev, f. Hvilsager  $21/12$  1878, se S. 214.  
 VIII 117. Gerhard Peter Balslev, f. Hvilsager  $13/6$  1880, se S. 215.  
 VIII 118. Martha Helene Fenger Balslev, f. Hvilsager  $6/11$  1882, Sygeplejerske, Medlem af Dansk Sygeplejersaad, Odense.



HELENE BALSLEV

- VIII 119. Johannes Ferdinand Fenger Balslev, f. Hvilsager  $17/5$  1883.  
 † V. Hæsinge  $12/5$  1894.  
 VIII 120. Marie Magdalene Balslev, f. V. Hæsinge  $13/7$  1884, se S. 216  
 VIII 121. Nikolaj Frederik Balslev, f. V. Hæsinge  $28/11$  1885, se S. 218.  
 VIII 122. Sophie Theodora Balslev, f. V. Hæsinge  $26/1$  1887, se S. 219.  
 VIII 123. Lauritz Luja Balslev, f. V. Hæsinge  $31/3$  1888, se S. 220.  
 VIII 124. Ida Augusta Johanne Annette Balslev, f. V. Hæsinge  $1/7$  1889;  
 Præliminæreksamen 1906; Lærerinde Frøken Schmidts Skole,  
 Odense. Enkedronningens Hæderstegn fra Røde Kors Samariterkursus.



JOHANNE BALSLEV

- VIII 125. Johanne Marie Fenger Balslev, (Bitten), f. V. Hæsinge  $20/8$  1891,  
Husbestyrerinde Kbh.  
† der  $31/12$  1937, begravet Odense.

»Bitten« — hun kendtes aldrig under andet Navn — var hele sit Liv et fromt og elskeligt Barn, en Solstraale i sit Hjem og for sine gamle Forældre, navnlig for sin Far, hvis Yndling hun var. Senere fik hun udenfor Hjemmet en stor Gerning, der blev hendes Livsopgave, da det blev betroet hende at være to smaa



V. HÆSINGE BALSLEVERNE  
(senere: Odense)

moderløse Piger -- Døtre af Departementchef Andreas Møller ---  
i Moders Sted. Hun viste her hele sin medfødte Kærlighed og  
Takt, og det var sikkert en stor Sorg for dette Hjem — ligesom  
for alle hendes Søkende og Venner — da hun i en endnu blom-  
strende Alder blev revet bort af en ulægelig Sygdom.«

(Vilh. Balslev, VIII 115).

VIII 126. Esther Sabine Balslev, f. V. 20<sup>te</sup> 1893, se S. 221.



VIII 115. **Rasmus Vilhelm Balslev**, Søn af VII 32, S. 208.

f. Aarhus Domsogn  $5\frac{1}{8}$  1877; Student Odense 1897, cand. med. & chir. 1905; Sessionslæge 1905, Skibslæge (Ø. K.) 1905; Kand. Odense Sygehus 1906; praktiserende Læge Gelsted 1907, Frederiksberg 1910.

~ Odense, Vor Frue  $2\frac{1}{10}$  1907: **Ellen Løngreen**, Datter af Fabriksejer Vilhelm Ernst Løngreen, Odense, og Hustru Emma Christine Rasmussen; f. Odense, Vor Frue S.  $23\frac{1}{2}$  1882.

4 Børn:

IX 229. Mogens Balslev, f. Gelsted  $2\frac{1}{6}$  1908.

† s. St.  $2\frac{1}{6}$  1908.

IX 230. Anders Kjeld Løngreen Balslev, f. Kbh., St. Johannes S. (Lucasstift.)  $16\frac{1}{4}$  1910, se S. 213.

IX 231. Bodil Annedorte (Dorte) Balslev, f. Kbh., St. Johannes S. (Lucasstift.)  $7\frac{1}{12}$  1920, døbt Frederiksberg; Realeksamen 1938. Elev paa Mariaforbundet 1938—39.

IX 232. Johanne (Hanne) Balslev, f. Frederiksberg  $27\frac{1}{3}$  1923; Mellem-skoleeksamen.

- IX 230. **Anders Kjeld Løngreen Balslev**, Søn af VIII 115, S. 212.  
f. Kbh. St. Johannes S. (Lucas-stift.)  $16/4$  1910, døbt Odense, Vor Frue; Student Frederiksberg Gymnasium 1929, cand. med. & chir. 1939; Kandidat Bispebjerg Hospital 1939.  
~ Søllerød  $15/4$  1939; **Birthe Agnete Lütken**, Datter af afd. Fuldmægtig Erik Esmann Lütken, Kbh., og Hustru Ingeborg Agnes Marie Jegstrup; f. Kbh., Rosenvænget S.  $20/1$  1913, døbt Jacobskirken; Realeksamen 1930; Laboratorieassistent Frederiksberg Hospital 1937.



VIII 116. **Ruth Balslev**, Datter af VII 32, S. 208.

f. Hvilsager <sup>21</sup>/<sub>12</sub> 1878.

Enkedronningens Hæderstegn fra Røde Kors Samariterkursus. Deltager i Menighedsarbejdet i Kolding og er Leder af en Sankthalkreds.

~ Odense, St. Knud <sup>26</sup>/<sub>11</sub> 1909; **Svend (Sven) Olav Nyegaard**, Søn af Sognepræst Gimlinge Laurids Ludvig Gundelak Nyegaard og Hustru Augusta Johanne Charlotte Birkedal (se under VII 34 og VIII 145); f. Ryslinge <sup>14</sup>/<sub>6</sub> 1876, Student Horsens 1895, cand. polyt. 1901; Ingeniør ved Jernbaneanlæg i U. S. A. 1902, ved The Siam Electric Company, Bangkok 1906, ved Roebaneanlæg Saks-købing 1909, ved Baneanlæg i Värmland 1911, ved Roebaneanlæg Vestsjællands Sukkerfabrik 1912, ved Firmaet Saabye og Lerche, Kbh. 1914, assisterende Ingeniør hos Stads- og Havneingeniøren Kolding 1915.

- VIII 117. **Gerhard Peter Balslev**, Søn af VII 32, S. 208.  
 f. Hvilsager <sup>13</sup>/<sub>6</sub> 1880; Præliminæreksamen 1897, Mælkeriskole-  
 eksamen 1907. Bestyrer Holeby Mejeri 1907, Værløse 1909, Kon-  
 trollerør ved Trifolium, Kbh. 1911.  
 ~ Kbh., Kristkirken <sup>13</sup>/<sub>9</sub> 1912: **Johanne Marie Ingeborg Nielsen**,  
 Datter af Fabrikant Anders Nielsen, Kbh., og Hustru Marie Dor-  
 thea Brietta Bagger; f. Kbh., Mathæus S. <sup>10</sup>/<sub>10</sub> 1889; Præliminær-  
 eksamen 1905.  
 † Valby, Timotheus S. <sup>26</sup>/<sub>12</sub> 1928.

## 4 Børn:

- IX 233. Marie (Mis) Annette Elisabeth Balslev, f. Frederiksberg, Godt-  
 haab S. <sup>30</sup>/<sub>4</sub> 1913. Husbestyrerinde for sin Fader siden 1929.  
 IX 234. Ellen Margrethe (Tul) Balslev, f. Valby, Timotheus S. <sup>8</sup>/<sub>4</sub>  
 1917. Realeksamen 1933; Kontorist Kbh. Magistrat.  
 IX 235. Anders Lauritz Balslev, f. Valby, Timotheus S. <sup>2</sup>/<sub>3</sub> 1922.  
 IX 236. Valborg Helene Balslev, f. Valby, Timotheus S. <sup>11</sup>/<sub>4</sub> 1924.



VIII 120. **Marie Magdalene Balslev**, Datter af VII 32, S. 208.

f. V. Hæsinge <sup>13/7</sup> 1884.

~ Odense, St. Knud <sup>21/4</sup> 1911; **Henrik Lange**, Søn af Sognepr. Odense, St. Hans, Peder Ludvig Lange og Hustru Hedevig Augusta Juliette Broberg; f. Kbh., Helligaands S. <sup>28/8</sup> 1887. Ejer af Pilegaard, V. Aaby S. 1911, Forpagter Rungsted Ladegaard 1917, Ejer af Landthing, Vinderup S., Jylland. Fra 1928 i Odense, ansat paa Aktieselskabet Brandts Klædefabrik.

† Odense, St. Hans S. <sup>16/7</sup> 1933.

3 Børn:

IX 237. **Olof Lange**, f. Pilegaard <sup>20/5</sup> 1912; Realeksamen Odense 1930, Sparekasseassistent Fyns Stifts Sparrekasse, Odense.

Medl. af Bestyrelsen for Konservativ Ungdom 1937, Kasserer 1938.

~ Odense, Vor Frue <sup>4/6</sup> 1936.

Separation 1938.

IX 238. **Ingrid Elisabeth Lange**, f. Pilegaard <sup>23/6</sup> 1913; Student St. Knuds Gymnasium, Odense 1931, Filosofikum 1932; Kontorelev Odense 1933—34; Handelsmedhjælpereksamen 1935; Sekretær Røntgenafdelingen, Odense Amtssygehus 1935, Radiumstationen 1937.

IX 239. **Haakon Lange**, f. Pilegaard <sup>12/2</sup> 1915, se S. 217.



- IX 239. **Haakon Lange**, Søn af VIII 120, S. 216.  
f. Pilegaard, V. Aaby S.  $12\frac{1}{2}$  1915; Cottonvæver, Kolding 1936.  
~ Kolding  $27\frac{1}{3}$  1939; **Anna Margrethe Hauptmann**, Datter af Spinder  
Ludvig Hauptmann, Kolding, og Hustru Meta; f. Kolding  $18\frac{1}{3}$  1919.

VIII 121. **Nikolaj Frederik Balslev**, Søn af VII 32, S. 208.

f. V. Hæsinge  $^{28}/_{11}$  1885; Student Odense 1905, cand. jur. 1912; ansat paa Sø- og Handelsrettens Justitskontor 1912; Assistent i Østifternes Kreditforening 1912, Fuldmægtig 1916, Ekspeditionssekretær 1923, Kontorchef 1939.

~ Hellerup  $^{14}/_{10}$  1915: **Harriet Engelhardt**, Datter af Fabriksingeniør ved Den kgl. Porcellænsfabrik, Kbh. Christian Adam Valdemar Engelhardt og Hustru Ingeborg Seidelin; f. Nykøbing F.  $^{28}/_{1}$  1890; Student Frøken Engelhardts Skole, Kbh. 1909, Afgangseksamen fra Statens Gymnastikinstitut 1915.

Privatlærerinde hos Kammerherre O. Oxholm 1910-12.

(Stamtavle over Slægten Seidelin 1877 ved F. E. Seidelin).

## 3 Børn:

IX 240. Nils Balslev, f. Frederiksberg  $^{13}/_{8}$  1916, døbt Odense; Student Gl. Hellerup Gymnasium 1934, stud. polyt. (Elektroingeniør).

IX 241. Sten Engelhardt Balslev, f. Kbh.  $^{23}/_{2}$  1921, døbt Hellerup.

IX 242. Bertel Balslev, f. Kbh.  $^{6}/_{9}$  1922, døbt Hellerup.

- VII 122. **Sophie Theodora Balslev**, Datter af VII 32, S. 208.  
 f. V. Hæsinge  $26\frac{1}{1}$  1887; Præliminæreksamen Odense 1905; Lærerinde Frøken Jørgensens Skole, Odense, 1905; Privatlærerinde hos Pastor Prip, Ourø, 1907, hos Pastor Hansen, Bødstrup, 1909, Lærerinde hos Frøken Lund, Assens, 1911; ved Husvæsenet 1913—14.  
 ~ Odense, St. Knud  $12\frac{1}{2}$  1914; **Axel Vilhelm Otto Smidt**, Søn af Sognepr., Ejby N. Dalby, Carl Marcus Smidt og Hustru Magdalene Henriette Christiane Jacobsen; f. Tjustrup  $25\frac{1}{6}$  1879; Student Roskilde 1897, cand. polyt. (Bygningsingeniør) 1904; Ingeniør ved Havne- og Jernbaneanlæg i Danmark og Sverige 1905—10, Ingeniør ved De danske Sukkerfabrikker i Assens 1911, i Saks-købing 1912, i Nakskov 1915 og ved Sukkerraffinaderiet »Phønix«, Kbh. 1934.  
 Sekondløjtnant af Fæstningsartilleriet 1906.
- 3 Børn:
- IX 243. Erik Lauritz Balslev Smidt, f. Nakskov  $25\frac{1}{8}$  1915; Student Nakskov 1933, stud. mag., studerer til Magisterkonferens i Zoologi. Medlem af det mathemat. naturvidenskabelige Studenterraad 1937—38; deltog i Sommeren 1938 som Assistent i Havundersøgelsesskibet »Dana«s nordatlantiske Togt til Færøerne og Island. Har skrevet: Notes on the Reproduction and Rate of Growth in Rissoa membranacea in the Sound (i Videnskabelige Meddelelser fra Dansk naturhistorisk Forening Bd. 102, 1938).
- IX 244. Poul Balslev Smidt, f. Nakskov  $9\frac{1}{2}$  1919, Realeksamen Christianshavns Gymnasium 1936; Maskinlærling (den praktiske Uddannelse til Maskiningeniøreksamen ved Teknikum).
- IX 245. Vibeke Balslev Smidt, f. Nakskov  $26\frac{1}{2}$  1921; Student Christianshavns Gymnasium 1939.

VIII 123. **Lauritz Luja Balslev**, Søn af VII 32, S. 208.

f. V. Hæsinge <sup>31/3</sup> 1888; Tandlægeeksamen 1912; Tandlæge Kbh.  
~ Valby <sup>7/4</sup> 1925; **Ingrid Emma Liliendal**, Datter af Konditor Jens  
Sørensen og Hustru, Kbh.; f. Valby <sup>6/10</sup> 1897.

1 Barn:

IX 246. Inge Lise Balslev, f. Frederiksberg <sup>13/8</sup> 1926.

- VIII 126. **Ester Sabine Balslev**, Datter af VII 32, S. 208.  
f. V. Hæsingø <sup>20</sup>/<sub>3</sub> 1893; Fodlægeeksamen 1935, Fodspecialist  
Holte 1935.  
~ Odense, St. Knud <sup>21</sup>/<sub>0</sub> 1915: **Poul Martin Carl Christian Brøndum**,  
Søn af Sognepr. Flødstrup-Ullerslev Christen Alfred Brøndum  
og Hustru Anna Caroline Christine Møller; f. Skaarup <sup>25</sup>/<sub>11</sub> 1888;  
Handelseksamen fra Niels Brocks Handelsskole 1910, Grosserer  
Kbh. 1915.  
Separation 1939.

## 4 Børn:

- IX 247. Mogens Balslev Brøndum, f. Kbh., St. Johannes S. <sup>28</sup>/<sub>7</sub> 1916,  
døbt Odense, St. Knud. Afsluttet 5-aarig Læretid paa »Titan«.  
Elev paa Konstruktørskolen 1939.
- IX 248. Ellen Anna Maria Balslev Brøndum, f. Frederiksberg <sup>30</sup>/<sub>3</sub> 1918,  
døbt Odense, St. Knud. Ansat paa Tandlægeklinik, Birkerød 1935.
- IX 249. Preben Balslev Brøndum, f. Kbh., Helliggaands S. <sup>1</sup>/<sub>9</sub> 1919, døbt  
Rungsted; Eksamen fra Købmandsskolens 2-aarige Dekorations-  
kursus. Dekorator Holte.
- IX 250. Flemming Jørgen Balslev Brøndum, f. Kbh., Helliggaands S.  
<sup>3</sup>/<sub>11</sub> 1926, døbt Vedbæk. Mellemskoleelev.





VII 33. **Carl Johan Albert Balslev**, Søn af VI 7, S. 195.

f. Hammer (Vendsyssel)  $19/10$  1847; Ejer af V. Mellerup, Jerslev S., Vendsyssel 1874; solgt Gaarden 1906 og flyttet til Datteren Carla Johanne, gift Stæhr, Herringløse Mejeri, Hvedstrup S. 1913.

I en Aarrække Sogneraadsføremænd Jerslev.

† Herringløse  $10/7$  1917.

— Odense, St. Hans  $12/5$  1875: **Edel Kirstine Teisen**, Datter af Theodor Bernhard Teisen, Ejer af Annasholm, St. Hans Landsogn v. Odense, og Hustru Annette Caroline Christensen; f. Annasholm  $9/10$  1849.

† V. Mellerup  $27/1$  1903.

Carl Balslev var en dygtig Landmand, han ikke alene forbedrede sin Gaard, bl. a. ved at opføre nye Bygninger, men han blev ogsaa i flere Retninger en Foregangsmand paa sin Egn. Han fik oprettet en Kvægavlsforening, hvis Formand han var i mange Aar, og han var i en Aarrække Dommer ved Dyrskuerne i Hjørring og Brønderslev. Han var meget afholdt, maaske især af Smaafolk, og man forstod at paaskønne hans Ejendommelighed og rolige Lune. Han elskede Børn og Ungdom og var elsket af dem, ikke blot af sine egne men af Broderbørnene og af Egnens Børn, der gerne vilde løbe Jerinde til V. Mellerup.

Naar det paa Grund af Hustruens svage Helbred eller af anden Grund ikke blev til Kirkegang, læste han gerne en Prædiken højt af Monrad eller Martensen. Det var ham en stor Glæde at høre Ungdommen spille og synge de gamle danske Sange og Salmer.

Sine sidste Aar tilbragte han i Datteren Carlas Hjem, og det blev et stort Savn, da han døde i 1917.

## 3 Børn:

- VIII 127. Kirsten Rasmine Balslev, f. V. Mellerup <sup>25</sup>/<sub>1</sub> 1878, se S. 224.  
VIII 128. Carla Johanne Balslev, f. V. Mellerup <sup>27</sup>/<sub>10</sub> 1883, se S. 226.  
VIII 129. Ellen Balslev, f. V. Mellerup <sup>15</sup>/<sub>10</sub> 1887; Sygeplejerske Frederiksberg Hospital 1914, derefter privat Sygeplejerske under Dansk Sygeplejeraad 1919.

- VIII 127. **Kirsten Rasmfne Balslev**, Datter af VII 33, S. 222.  
f. V. Mellerup, Jerslev S., Vendsyssel <sup>27</sup>/<sub>1</sub> 1878.  
~ Jerslev <sup>19</sup>/<sub>7</sub> 1907: **Viggo Peter August Hasforth**, Søn af Købmand Julius Henrik Simon Hasforth, Skamstrup, og Hustru Antonie Augusta Grotrian; f. Skamstrup <sup>7</sup>/<sub>1</sub> 1878; Ejer af V. Mellerup 1906, Expedient i Fællesforeningen for Danmarks Brugsforeninger 1914, Formand i den tekniske Afdeling paa Det kgl. Theater, Overkontrollør Det kgl. Theater 1939, Tillidsmand 1924–39. Medlem af den store Theaterkommission, nedsat af Undervisningsministeriet 1933.

## 3 Børn:

- IX 251. Ellen Johanne Hasforth, f. V. Mellerup <sup>19</sup>/<sub>12</sub> 1908, se S. 225.  
IX 252. Anna Louise Hasforth, f. V. Mellerup <sup>22</sup>/<sub>2</sub> 1910; v. Husvæsenet.  
IX 253. Estrid Hasforth, f. V. Mellerup <sup>24</sup>/<sub>10</sub> 1912; Kontorist Kbh. Kommune.



- IX 251. **Ellen Johanne Hasforth**, Datter af VIII 127, S. 224.  
f. V. Mellerup, Jerslev S., Vendsyssel <sup>10/12</sup> 1908.  
~ Kbh., Timotheus <sup>8/9</sup> 1934: **Parmo Oskar Schultz**; f. Taarnby,  
Amager <sup>19/9</sup> 1907; Murermester Kastrup, Amager.

1 Barn:

- X 50. Ole Schultz, f. Amager, Taarnby S. <sup>10/8</sup> 1935.



VIII 128. **Carla Johanne Balslev**, Datter af VII 33, S. 222.

f. V. Møllerup, Jerslev S., Vendsyssel  $\frac{2}{10}$  1883.

~ Jerslev  $\frac{1}{7}$  1908: **Vilhelm Stæhr**, Søn af Gaardejer A. Stæhr, V. Alling, og Hustru Marie Enevoldsen; f. V. Alling  $\frac{19}{9}$  1876. Mejeribestyrer Aalsrode, Aalsø S. 1899.

Har været Medlem af Sogneraad, Værgeraad og Skolekommission, samt Medlem af Repræsentantskabet i Fællesforeningen af Danmarks Brugsforeninger. Formand for Aalsrode Brugsforening.

Dygtig og anset i sin Kreds, hvor der betroedes ham mange Tillidshverv, belæst og interesseret, bl. a. i Politik, gennem mange Aar ordførende Stiller for Folketingsmand Pedersen, Nyskov.

Fra 1912 til sin Død Ejer af Herringløse Mejeri, Hvedstrup S. Ogsaa der forskellige Tillidshverv: i mange Aar Formand for Venstreforening, flere Gange Valgmand ved Landstingsvalg i Roskilde, Medlem af Skolekommission m. m.

Han indprentede de unge, han fik med at gøre, den Leveregel — som han ogsaa selv forsøgte at følge — »vær imod andre, som I vil, de skal være mod Jer«.

† Herringløse  $\frac{8}{10}$  1935.

## 3 Børn:

- IX 254. Carl Balslev Stæhr, f. Aalsrode <sup>31/5</sup> 1910; Præliminæreksamen Ballerup 1926. Kontorplads Mejeriernes og Landbrugets Ulykkesforsikring, Kbh. 1928.  
† <sup>1/5</sup> 1930, begravet Hvedstrup.  
Et velbegavet, flittigt og haabefuldt ungt Menneske, som det blev udtalt af Direktøren paa Kontoret »en af de unge, vi venter os meget af«. En god og kærlig Søn, inderlig knyttet til sit Hjem.
- IX 255. Hakon Balslev Stæhr, f. Herringløse <sup>14/9</sup> 1914, se S. 228.
- IX 256. Vagn Balslev Stæhr, f. Herringløse <sup>2/11</sup> 1921, Præliminæreksamen Ballerup 1938; Kontorelev Mejeriernes og Landbrugets Ulykkesforsikring, Kbh. 1938.

- IX 255. **Hakon Balslev Stæhr**, Søn af VIII 128, S. 226.  
f. Herringløse, Hvedstrup S.  $14\frac{1}{9}$  1914; Indehaver af Ismejeri Kbh,  
1936.  
~ Frederiksberg  $29\frac{1}{10}$  1937: **Marie Blæhr**, f. Thorsager  $7\frac{1}{12}$  1906;  
Datter af Gaardejer Blæhr og Hustru, Thorsager.

1 Barn:

- X 51. Else Balslev Stæhr, f. Frederiksberg, Solbjerg S.  $12\frac{1}{6}$  1938.



VII 34. **Sofus Theodor Balslev**, Søn af VI 7, S. 195.

f. Hammer (Vendsyssel)  $28/3$  1850; Student Odense 1870, cand. theol. 1876; Lærer Grundtvigs Højskole 1876; pers. Kap. Jelling—Hover 1877; Sognepr. Dejbjerg—Hanning 1880, Søndersø 1892. Afsked 1932.

Formand Dejbjerg—Hanning Sogneraad 1885—1891, Søndersø Sogneraad 1898—1913. Medlem af Ringkøbing Amtsraad 1890—1891. Medlem af det kirkelige Udvalg 1904—1907, af et af Kirkeministeriet 1913 nedsat Udvalg til Forberedelse af kgl. Anordninger i Henhold til Præstelønningsloven  $14/3$  1913; Formand for Styrelsen af det Balslevske Familielegat; Medlem af Præstegaardskommissionen i Lunde m. fl. Herreder. Formand for Kommissionen til Afløsning af Kirketiendeejernes Vedligeholdelsespligt i Fyens Stift. Primus motor til Oprettelse af Landsforeningen af Menighedsraad, Formand for dennes Styrelse til 1922, Æresmedlem 1922. Kandidat ved Folketingsvalg i Højrupkredsen 1910 og 1913.

R. af Dbr. 1921, Dbmd. 1927.

† Silkeborg, Alderslyst S.  $13/6$  1936.

Har udgivet: Opraab til Menighedsraadene Odense 1920. Har nedskrevet sine Erindringer, som gaar til Dejbjergtiden.

»Pastor S. T. Balslev var i det ydre en høj, statelig og velproportioneret Skikkelse. Hans stortformede, smukke og aabne Ansigt prægedes af et lyst Lune og en alvorlig Aand. Og det indre hos ham svarede i eminent Grad dertil, ligesom ogsaa den Forkyndelse, han fremførte, stod i fuldkommen Harmoni

med hele hans Væsen. Naar han prædikede, var det ikke en letflydende Ordstrøm, der fandt Vej over hans Læber, men en vel gennemtænkt og troværdig Tale uden blomstrende Ordvalg af nogen Art. Han gentog ofte en bestemt Tanke, som Tilhørerne efter hans Mening burde lægge sig paa Sinde. Og det, han saaledes pointerede, hagede sig altid fast. Han var aarvaagen og lydhør overfor, hvad værdifuldt der rørte sig i Menighedsliv og Folkeliv, og rede til at yde sin Indsats til dets Fremme.

Han forenede en humorfyldt Sans med en klar Erkendelse af Aandslivets mangeartede Foreteelser. Intet menneskeligt var ham fremmed. Derfor søgte han ogsaa baade Vederkvælgelse og Impulser i Digting og Kunst\*). Men alt sentimentalt, overspændt og opstyltet Væsen var ham forhadet. Han var en livsfrodig Natur, hvori det Kulturelement, han havde arvet efter sin Slægt, forenedes med en særegen Evne til let at kunne sætte sig ind i den Befolknings Tankegang, blandt hvilken han virkede hele sit Liv til saa megen Velsignelse.«

(Rasmus Nielsen).



NANNA BALSLEV, f. BIRKEDAL

~ 1. Ryslinge <sup>20/6</sup> 1878: **Nanna Ingeborg Birkedal**, Datter af Valgmenighedspr. Schøller Parelus Vilhelm Birkedal, Ryslinge, og Hustru Emilie Christiane Meyer; f. Ryslinge <sup>25/3</sup> 1854.

† Dejbjerg <sup>26/3</sup> 1886.

(Søstre se under VIII 116, S. 214 og VIII 145, S. 253).

\*) Han var som sin Fader en stor Kender af Holbergs Værker, som han ofte og gerne citerede.

## 6 Børn:

- VIII 130. Vilhelm Birkedal Balslev, f. Jelling  $^{13}_7$  1879, se S. 232.  
 VIII 131. Thorvald Nikolaj Balslev, f. Dejbjerg  $^{31}_3$  1881, se S. 234.  
 VIII 132. Ejnar Balslev, f. Dejbjerg  $^{17}_8$  1882.  
 † s. St.  $^8_2$  1883.  
 VIII 133. Herluf Balslev, f. Dejbjerg  $^{18}_{10}$  1883.  
 † s. St.  $^4_1$  1884.  
 VIII 134. Eli Balslev, f. Dejbjerg  $^7_3$  1885, se S. 235.



NANNA BALSLEV

- VIII 135. Nanna Ingeborg Birkedal Balslev, f. Dejbjerg  $^{16}_3$  1886; Alm. Forberedelseseksamen 1905, Statens etaarige Kursus i Tysk og Engelsk 1910—11; Lærerinde ved private Realskoler 1911—20, Vikar ved Kommuneskolen Gram 1920, Kommunelærerinde Gram 1922, Mellem- og Realskolelærerinde 1932.

~ 2. Brande  $^{16}_3$  1894: **Anna Kirstine Plesner**, Datter af Sognepr. Vedersø Johan Frederik Plesner og Hustru Lucie Marie Hustrup; f. Vedersø  $^{15}_3$  1867.

(T. Plesner: Skiens Slægterne Plesner, Myhre, Stub, Ibsen, Munk. Oslo 1917, S. 11).

## 3 Børn:

- VIII 136. Johannes Balslev, f. Sønderød  $^{12}_5$  1895.  
 † s. St.  $^9_{12}$  1895.  
 VIII 137. Ulrik Adolf Balslev, f. Sønderød  $^{27}_1$  1897, se S. 236.  
 VIII 138. Ellen Marie Balslev, f. Sønderød  $^{28}_2$  1900, se S. 237.

- VIII 130. **Vilhelm Birkedal Balslev**, Søn af VII 34, S. 229.  
f. Jelling <sup>18</sup>/<sub>7</sub> 1879; Student Birkerød 1900, cand. theol. 1906;  
Lærer Ryslinge Højskole 1907, uord. Medhj. Rønnebæk--Olstrup  
1908, Medhj. Valgmenigh. Holstebro 1910, Sognepr. Seem og res.  
Kap. Ribe Domkirke 1913, Sognepr. Bramminge 1931.  
~ Kbh., Hellig Kors <sup>5</sup>/<sub>11</sub> 1913; **Olga Møllgaard**, Datter af Købm. d.  
Peter Ulrich Møllgaard, Kbh., og Hustru Regine Johanne Sophie  
Smith; f. Ringkøbing <sup>9</sup>/<sub>4</sub> 1891; Sygeplejerske Rigshosp. Kbh. 1911.

## 4 Børn:

- IX 257. Ejnar Vilhelm Birkedal Balslev, f. Seem <sup>21</sup>/<sub>8</sub> 1914, se S. 233.  
IX 258. Harald Møllgaard Balslev, f. Seem <sup>28</sup>/<sub>2</sub> 1916; Student Ribe 1934,  
stud. act.  
IX 259. Erik Møllgaard Balslev, f. Seem <sup>21</sup>/<sub>4</sub> 1919, Realeksamen 1937;  
Manufaktur­lær­ling, Bramminge.  
IX 260. Sophus Theodor Balslev, f. Seem <sup>26</sup>/<sub>10</sub> 1921; Gymnasiast, Ribe.



- IX 257. **Einar Vilhelm Birkedal Balslev**, Søn af VIII 130, S. 232.  
f. Seem <sup>21</sup>/<sub>8</sub> 1914; Student Ribe 1933, stud. polit.  
~ Valløby <sup>12</sup>/<sub>2</sub> 1939: **Inger Margrethe Karen Sophie Pitzner-Jørgensen**,  
Datter af Sognepr. Valløby – Taarnby Ejnar Kristoffer Jørgensen  
og Hustru Anna Johanne Pitzner; f. Herlev <sup>12</sup>/<sub>2</sub> 1917; Hushold-  
ningslærerindeeksamen 1937.





VIII 131. **Thorvald Nikolaj Balslev**, Søn af VII 34, S. 229.

f. Dejbjerg  $^{21}_{/3}$  1881; Student Birkerød 1899, cand. med. & chir. 1907; Reservelæge i Flaaden 1907—13, praktiserende Læge i Vorbasse 1913, Haastrup 1915, Nordborg 1921, Tjæreborg 1926, Silkeborg 1928.

~ 1. Kbh., St. Andreas  $^{9}_{/12}$  1913: **Gerda Johanne Hougaard**, Datter af Kontorchef i Magistraten, Kbh., Jens Ejnar August Hougaard og Hustru Karoline Amalie Christensen; f. Bloustrød S.  $^{16}_{/7}$  1888; Alm. Forberedelseseksamen 1904.

4 Børn:

IX 261. Mogens Hougaard Balslev, f. Haastrup, Smidstrup S.  $^{30}_{/5}$  1915; Landmand.

IX 262. Knud Hougaard Balslev, f. Haastrup  $^{25}_{/7}$  1916; udvandret til Argentina 1935.

IX 263. Grethe Balslev, f. Haastrup  $^{5}_{/1}$  1919.

IX 264. Eyvind Balslev, f. Nordborg  $^{1}_{/7}$  1924.

.Egteskabet opløst ved Skilsmisse 1926.

~ 2. Tjæreborg  $^{9}_{/3}$  1927: **Martha Margarethe (Gretchen) Schultz**, Datter af Kontorchef Poul G. E. Schultz, Sønderborg, og Hustru Maria Petersen; f. Heide, Ditmarsken  $^{29}_{/1}$  1887; Eksamen fra Sønderborg højere Døtreskole 1904.

1 Barn:

IX 265. Thora Ingeborg Birkedal Balslev, f. Aarhus  $^{24}_{/10}$  1930, døbt Silkeborg.



VIII 134. **Eli Balslev**, Datter af VII 34, S. 229.

f. Debjerg  $\frac{7}{3}$  1885; Sygeplejerske U. S. A.

~ Patterson N. J., U. S. A.  $\frac{2}{10}$  1917; **William Leonard Perry**, f. New Hampshire, U. S. A.  $\frac{4}{10}$  1874; Mineejer New York, Prospektor Arizona U. S. A.

(W. L. Perry's Grandfather var Broder til Oliver H. Perry, berømt Commodore, som vandt Slaget »Lake Erie« i Krigen 1812).

1 Barn:

IX 266. Hanna Ingeborg Birkedal Perry, f. Perth Amboy, New Jersey, U. S. A.  $\frac{2}{6}$  1919; Student Bay Ridge High School, U. S. A. 1937.

Separation.



VIII 137. **Ulrik Adolf Balslev**, Søn af VII 34, S. 229.

f. Sønderød 27/1 1897; Student Odense 1916, cand. med. & chir. 1926; Reservelæge Svendborg Amtssygehus 1926, 2. Reservelæge Vejlefjord Sanatorium 1927, praktiserende Læge Aidt pr. Thorsø 1928.

Formand for Vejerslev—Aidt—Thorsø Kommunes Sundhedskommission. Medlem af Vejerslev—Aidt—Thorsø Skolekommission. Formand for Styrelsen af Det Balslevske Familielegat.

~ Kbh., St. Jacob 24/2 1926; **Ingeborg Elisabeth Eegholm**, Datter af Registratør i Rigsarkivet mag. art. Axel Jacob Peter Eegholm, Kbh., og Hustru Karin Kirstin Degenkolv; f. Tøjstrup, Ryslinge S. 23/7 1898; Student Ingrid Jespersens Skole, Kbh. 1918, cand. med. & chir. 1926, Kandidat Statshospitalet Sønderborg 1926, Klinik-assistent Svendborg Amtssygehus 1926, Kandidat Statshospitalet Sønderborg 1927, Blegdamshospitalet Kbh. 1927, Fødselsstiftelsen Kbh. 1928, praktiserende Læge Aidt 1928.

3 Børn:

IX 267. Anders Balslev, f. Aidt 30/9 1929.

† s. St. 2/10 1929.

IX 268. Anders Peter Eegholm Balslev, f. Aidt 9/11 1931.

IX 269. Karin Balslev, f. Aidt 15/1 1935.

- VIII 138. **Ellen Marie Balslev**, Datter af VII 34, S. 229.  
 f. Søndersø <sup>28</sup>/<sub>2</sub> 1900; Student Odense, St. Knuds Gymnasium 1918,  
 Jordmodereksamen 1931, Distriktsjordemoder N. Nebel 1932.  
 Formand for Sygeplejeforening og Medlem af Bestyrelsen for  
 Brugsforeningen i N. Nebel.  
 ~ Odense Hospitalskirke <sup>4</sup>/<sub>7</sub> 1925: **Hans Peter Lund-Hansen**, Søn  
 af Rentier Jørgen Hansen og Hustru Hansigne Hansen, Taastrup,  
 Lunde S., Nordfyn; f. Taastrup <sup>12</sup>/<sub>9</sub> 1896; Ejer af Dallund Avls-  
 gaard 1920, Hesbjerg 1923, Haughbyrdgaard 1924, Forpagter Kjelle-  
 rup, Binderup, Bjært S. 1925, Fjerkræksportør N. Nebel 1933,  
 Assurandør 1936, Kørelærer 1937.
- 3 Børn:
- IX 270. Niels Balslev Lund-Hansen, f. Søndersø <sup>15</sup>/<sub>4</sub> 1926.  
 IX 271. Ulla Marianne Balslev Lund-Hansen, f. Bogense <sup>1</sup>/<sub>7</sub> 1927.  
 IX 272. Kjeld Balslev Lund-Hansen, f. N. Nebel <sup>23</sup>/<sub>6</sub> 1935.



VI 8. **MARTIN JULIUS BALSLEV**, Søn af V 2, S. 24.

f. Haarslev <sup>22</sup>/<sub>10</sub> 1817; Student Odense 1834, cand. theol. 1839; Huslærer hos Pastor Leth, L. Heddinge 1840, pers. Kap. Lyderslev--Frøslev 1845, Sognepr. Hjortlund--Kalvslund 1851, Strø 1869. Afsked 1898.

R. af Dbr. 1895 i Anledning af 50 Aars Præstjubilæum.

† Kbh. <sup>25</sup>/<sub>12</sub> 1899, Juledag ligesom Faderen.

Har udgivet: Ledetraad i den kristelige Børnelærdom 1862.

»Han var den af Brødrene, som havde den mest aabne Sans for, hvad den nye Tid bragte frem, baade i Kirke og Skole. Han var en fortrinlig Lærer for Ungdommen og højt agtet blandt sine Kaldsfæller. Hvert aandeligt Spørgsmaal, som man talte med ham om, syntes han at have betænkt forud, og man gik sjælden fra ham uden Berigelse og aandeligt Udbytte.«

(Rasmus Balslev, VII 12).

~ L. Heddinge <sup>7</sup>/<sub>10</sub> 1851: **Salome Cathrine Leth**, Datter af Sognepr. L. Heddinge--Haynelev, Lars Balslev Leth og Hustru Johanne Henriette Jacobe Bredsdorff (se VI 14); f. L. Heddinge <sup>28</sup>/<sub>9</sub> 1827.

† Kbh. <sup>12</sup>/<sub>10</sub> 1918.

Naar M. J. Balslev omtales som en Mand, der havde aaben Sans for den nye Tid, saa skal hans Hustru Trine, f. Leth have en stor Del af Æren derfor. Hun var et velbegavet og aandelig levende Menneske og betød saare meget for sin Mand. Hun var Grundtvigianer helt fra Ungdommen, og selv om det ikke lykkedes hende at vinde sin Mand for Grundtvigianismen i snævrere

dogmatisk Forstand, saa blev han dog i høj Grad paavirket baade i sit kirkelige og folkelige Syn. Tankeudvekslingen med hende skønnede han meget paa, det kommer ofte frem i hans efterladte Breve\*), ogsaa helt pudsigt, som hvor han beklager Savnet af ligesindede Nabopræster: »Jeg har ingen at tale fornuftigt med uden Trine«. Han morer sig lidt over hendes Ivrighed: »Jeg ler ikke saa ofte nu; naar jeg gør det, er det gerne ad Trine«, og han skildrer deres Ordskifte med det gamle: »In necessariis unitas, in dubiis libertas, in omnibus caritas«. Hun bevarede sin Aandsfriskhed og sin levende Sans for Kirke og Folk op i sin høje Alder.

M. Julius Balslev, den yngste af Slægtled VI, ægtede altsaa den af Aar ældste af Slægtled VII S. Cathrine Leth. (Den stamtavlemæssig ældste af Slægtled VII — VII 1 — Rasmus L. Balslev ægtede den yngre Søster Laura J. Leth).

\*) Han havde sjældne Evner som Brevskriver og mange af hans Breve er bevaret.

- V 4. **MARIA SOPHIA LUJA BALSLEV**, Datter af IV 2, S. 21.  
f. Kaalshave, Guldbjerg S. <sup>18/7</sup>; 1764.  
‡ Hølgegaard, Brænderup S. <sup>30/5</sup> 1825.  
~ Haarslev <sup>4/1</sup> 1797: **Søren Michelsen**, Søn af Michel Pedersen og  
Hustru Agathe Pedersdatter; døbt Haarslev <sup>11/10</sup> 1761; Forpagter  
Oregaard og Hugget 1797, senere Ejer af Hølgegaard.  
‡ Hølgegaard <sup>7/5</sup> 1823.

2 Børn:

- VI 9. Lars Balslev Michelsen, f. Hugget, Ore S. <sup>7/9</sup> 1797; Ejer af  
Hølgegaard, ugift.  
‡ Hølgegaard <sup>30/12</sup> 1838.
- VI 10. Salome Michelsen, f. Hugget <sup>4/1</sup> 1801, se S. 241.



- VI 10. **SALOME MICHELSEN**, Datter af V 4, S. 240.  
 f. Hugget, Ore S.  $4\frac{1}{1}$  1801.  
 † Odense  $12\frac{1}{3}$  1856.  
 ~ Ore  $31\frac{1}{3}$  1827: **Jens Brandt Fahnøe**, Søn af Købmd. Ivar Peter Fahnøe, Bogense, og Hustru Dorteia Kristine Brandt; f. Bogense  $31\frac{1}{3}$  1804; Købmd. Bogense, senere Vejle.  
 † Vejle  $28\frac{1}{10}$  1888.  
 Separation 1846.
- 6 Børn:
- VII 35. Ivar Peter Fahnøe, f. Bogense  $2\frac{1}{11}$  1827, Købmd. Horsens, senere Grosserer Kbh. Ejer af Villa »Skovbo« Charlottenlund.  
 † Kbh. 1902.  
 ~ 1. Burg paa Femern  $11\frac{1}{6}$  1852: Caroline Christiane Rosenberger; f. Burg 1822.  
 † 1874. 5 Børn.  
 ~ 2. Vantinge 1881: Frederikke Brandt, Datter af Møller Brandt, Dals Mølle, Vantinge S., og Hustru.
- VII 36. Søren Michael Fahnøe, f. Bogense  $13\frac{1}{3}$  1829; Lærereksamen Jelling 1849, Huslærer Dals Mølle, senere Lærer Bogense.  
 † der  $5\frac{1}{10}$  1885.  
 ~ Bogense  $15\frac{1}{11}$  1862: Emma Hansine Hansen, Datter af Skomagermester Hansen og Hustru, Nykøbing F.; f. Nykøbing F.  $14\frac{1}{6}$  1840. 7 Børn.
- VII 37. Marie Sofie Fahnøe, f. Bogense  $24\frac{1}{10}$  1830.  
 † Vejle 1865.  
 ~ Bogense: Herman Jacobsen, Søn af Manufakturhandler Jacobsen og Hustru, Bogense; f. Bogense 1828, Landmand v. Vejle.
- VII 38. Lauritz Balslev Fahnøe, f. Bogense  $20\frac{1}{11}$  1833; Ejer af Hølsegaard, som han gjorde til en Mønstergaard, ligesom han lod Gaarden ombygge og Haven smukt anlægge. Faa Aar efter Hustruens Død solgte han Gaarden og flyttede til Kbh.  
 † der  $15\frac{1}{6}$  1890.  
 ~ Rugaard, Vellinge S. 1865: Benedicte Emilie Lucie Simonsen, Datter af Simonsen, Ejer af Rugaard, og Hustru Amalie Evers; f. Rugaard  $22\frac{1}{11}$  1834.  
 † Hølsegaard  $5\frac{1}{10}$  1871. 3 Børn.
- VII 39. Rasmus Nicolai Vilhelm Fahnøe, f. Bogense  $23\frac{1}{3}$  1836; Isenkræmmer Kerteminde, senere Sigtefabrikant Odense.  
 † 1880.

VII 40. Johan Henrik Koch Fahnøe, f. Bogense  $7/6$  1839, Bagemester Odense.

‡ der  $2/3$  1875.

~ Anna Margrethe Sander, Datter af Bager Johan J. Sander, og Hustru Margrethe Bekker; f. Odense  $8/3$  1837.

4 Børn.

Oplysninger om Familien Fahnøe er fra Stamtavle over Familien Fahnøe ved H. L. Vald. Fahnøe, Kbh. 1926.

V 5. **SALOME BALSLEV**, Datter af IV 2, S. 21.f. Kaalshave, Guldbjerg S.  $\frac{7}{5}$  1766.† V. Skerninge S.  $\frac{13}{6}$  1846.

~ 1. Haarslev  $\frac{1}{8}$  1786: **Jens Mathias Leth**, Søn af Sognepr. Dalum—Sanderum Jørgen Baggesen Leth og Hustru Bodil Margrethe Olesdatter Obel; f. Dalum  $\frac{18}{6}$  1753; Student Odense priv. dim. 1773, cand. theol. 1780, res. Kap. Dalum—Sanderum 1784, Sognepr. Lyø 1785, Svanninge 1794.

† der  $\frac{22}{5}$  1813.

## 5 Børn:

VI 11. Anna Sophie Leth, f. Lyø  $\frac{15}{6}$  1787; aandsvag.† Beyerholm, Ollerup S.  $\frac{20}{10}$  1824.VI 12. Gottlieb Leth, f. Lyø  $\frac{15}{11}$  1789. Ejer af en Parcel, Hjortespring, Herlev S., ugift.

† 1857.

VI 13. Jørgen Leth, f. Lyø  $\frac{20}{6}$  1793; cand. theol.; Lærer Borgerdydskolen, Kbh., ugift.† Beyerholm  $\frac{28}{8}$  1821.VI 14. Lars Balslev Leth, f. Svanninge  $\frac{14}{12}$  1796, se S. 245.VI 15. Johan Frederik Leth, f. Svanninge  $\frac{7}{5}$  1803, se S. 272.

~ 2.  $\frac{18}{4}$  1814: **Rasmus Hansen**, Søn af Grdr. Hans Hansen og Hustru Maren Rasmusdatter, Gamborg; døbt Gamborg  $\frac{24}{5}$  1789; Arvefæster af Fuglsangsgaard, Brahetrolleborg S. 1814, Ejer af Beyerholm, Ollerup S. 1818. Flyttede senere til Kbh. hvor han vist blev Købmand.



JOHANNE LETH, f. BREDSORFF



LARS BALSLEV LETH

VI 14. **LARS BALSLEV LETH**, Søn af V 5, S. 243.

f. Svanninge <sup>14</sup>/<sub>12</sub> 1796; Student Odense 1813, cand. theol. 1818; Lærer Borgerdydskolen Kbh. 1817, Hovmester for Fr. Marcus Greve Knuth, Knuthenborg 1821; Kateket Vejle 1825, Sognepr. L. Heddinge—Havnelev 1826, Horne (Fyen) 1852. Afsked 1873. Bopæl: Faaborg.

† der <sup>18</sup>/<sub>6</sub> 1885.

~ V. Skerninge <sup>30</sup>/<sub>12</sub> 1825: **Johanne Henriette Jacobe Bredsdorff**, Datter af Sognepr. V. Skerninge—Ulbølle, Provst Morten Thomsen Bredsdorff og Hustru Ellen Cathrine Hornemann; f. V. Skerninge <sup>9</sup>/<sub>5</sub> 1797. (Broder se under VII 45).

† Faaborg <sup>31</sup>/<sub>1</sub> 1888.

L. B. Leth var ret lille af Vækst, rask og rørig endnu i 80 Aarene, fra Ungdommen til den høje Alder en aandelig levende og interesseret Mand. Til det alvorlige Ansigt svarede et alvorligt, lidt tungt Temperament, men han kunde dog godt blandt ligesindede være munter og le hjertelig.

Som ung Kandidat deltog han i den litterære Fejde mellem Oehlenschläger og Baggese, paa Baggese's Side ligesom Grundtvig. Ogsaa paa anden Maade blev Grundtvig hans Forbillede og Læremester. Han sluttede sig til den grundtvigske Retning og hørte til denne Retnings Vækkelsesprædikanter omkring Midten af forrige Aarhundrede. Mens han var i L. Heddinge, kom det ogsaa der til en ret voldsom Vækkelse, som han skildrer i sine Erindringer. Desværre er just de Blade, hvor han fortæller om denne Vækkelse, vistnok gaaet tabt, men de erstattes tildels af en Skildring fra anden Haand og citeres iøvrigt i H. Begtrup's Dansk Menighedsliv i grundtvigske Kredse II.

I Horne var han fremdeles paa sine ældre Dage en nidkær og alvorlig Præst, flittig til paa sin Fod at færdes i det store Sogn og frimodig til at aflægge et kristeligt Vidnesbyrd. Hans Tale over den gamle Greve paa Hvedholm indbragte ham en Tak fra hans gamle Ven Provst Engelbreth i Lyderslev, men den behagede ikke rigtig de fornemme, og det blev ikke betroet ham at tale ved Mindestenens Afsløring nogen Tid senere.

Efter sin Afsked, mens han boede i Faaborg, bevarede han Forbindelsen med sit gamle Sogn, men øvede ogsaa Præstegerning i sit nye Hjem ved paa sine daglige Spadsereture at se ind til syge og gamle.

Hans Hustru, Hanne f. Bredsdorff, var et elskeligt Menneske og elsket af alle — mild og kærlig, men ogsaa stærk, naar det gjaldt. Ved hendes Jordefærd fortalte hendes Svigersøn Teilmann som Vidnesbyrd om hendes varme Fædrelandskærlighed og hendes Sjælsstyrke, at »da Kanonerne dundrede paa Als, og begge hendes

Sønner var med, og en dansk Præst spurgte hende, om hun ikke var bedrøvet for sine Sønner, saa svarede hun de lærerige Ord, og det er dem, jeg vil have, skal mindes: »Nej, jeg vilde være mere bedrøvet, hvis de ikke var med.«

Det var — som Billedet viser — et smukt gammelt Præstepar, han med det alvorlige stærke Ansigt og hun med det yndige, milde Udtryk.

#### 8 Børn:

VII 41. Salome Cathrine Leth, f. L. Heddinge  $\frac{28}{9}$  1827, se S. 238.

VII 42. Jens Mathias Leth, f. L. Heddinge  $\frac{19}{10}$  1829, se S. 248.

VII 43. Augusta Marie Leth, f. L. Heddinge  $\frac{7}{4}$  1832; ugift, styrede Huset for Forældrene til deres Død, oprettede 1890 Pensionat i Kbh. (Læssøgade 8 A) for Studenter af Familien.

† St. Tuborg. Hjemmet for ensomme Gamle, Hellerup S.  $\frac{24}{8}$  1926.



AUGUSTA LETH

Det var dristigt af Augusta Leth i en Alder af henimod 60 og ret skrøbelig af Helbred at bryde op fra Faaborg for at oprette Pensionat for unge Mennesker i Kbh. Men det blev en afgjort Succes. Hun havde Friskhed nok til at skabe et hyggeligt og frit Hjem for de unge, og paa den anden Side bidrog vel Samlivet med Ungdommen til at holde hende selv ung helt op i den høje Alder. — Det var en stor Betyggelse for Forældre at kunne sende deres Børn ind til »Moster«, og den skiftende Skare af Ungdom, nu selv gammel, mindes Aarene i Læssøgade 8 A med Glæde og med Taknemlighed mod Moster for hendes Kærlighed og rørende Omsorg, ikke mindst i de bevægede Eksamenstider.

- VII 44. Martine Georgia Leth, f. L. Heddinge  $\frac{23}{7}$  1834, se S. 250.  
VII 45. Christian Frederik Leth, f. L. Heddinge  $\frac{2}{7}$  1836, se S. 254.  
VII 46. Rasmus Balslev Leth, f. L. Heddinge  $\frac{2}{1}$  1839, se S. 263.  
VII 47. Laura Johanne Leth, f. L. Heddinge  $\frac{2}{1}$  1839, se S. 35.  
VII 48. Martine Jacobe Leth, f. L. Heddinge  $\frac{1}{8}$  1842, se S. 269.



HORNE PRÆSTEGAARD



VII 42. **Jens Mathias Leth**, Søn af VI 14, S. 245.

f. L. Heddinge <sup>19</sup>/<sub>10</sub> 1829; Student Sorø 1848, cand. phil. 1849; maatte paa Grund af svagt Helbred forlade Studeringerne; Gaardejer Jernved.

† der <sup>28</sup>/<sub>12</sub> 1866.

~ Horne <sup>18</sup>/<sub>10</sub> 1860: **Johanne Caroline Vilhelmine Christensen**, Datter af Skræder Lars Christensen, Horne, og Hustru Eleonora Sofie Jørgensen; f. Horne <sup>8</sup>/<sub>11</sub> 1834.

† Skørping <sup>3</sup>/<sub>6</sub> 1903.

Jens M. Leth havde Evner og Lyst til den studerende Vej og til Præstegerningen, den skulde føre til, men Sygdom blev ham en Hindring paa Vejen og en tung Byrde, som det har kostet Kamp at bære. Med Guds Hjælp blev Kampen taget op og ført igennem; i et Brev til en af Brødrene kort før sin pludselige Død taler han om sit Liv og ender med at sige, at nu har han fundet Fred.

Hans Hustru Hanne f. Christensen var stærk og dygtig, og der var god Brug for hendes Styrke baade sammen med den svage Mand paa den magre jyske Gaard og efter hans Død som Moder for de smaa Børn. Hun fik den Glæde at se sin Søn blive Præst, og han fik den Glæde at have sin Moder hos sig de sidste Aar, hun levede.



## 5 Børn:

- VIII 139. Johanne Henriette Jacobe Leth, f. Jernved <sup>14</sup>/<sub>8</sub> 1861.  
Husbestyrerinde hos Broderen indtil 1928.
- VIII 140. Lauritz Balslev Leth, f. Jernved <sup>8</sup>/<sub>5</sub> 1863; Student Odense 1882,  
cand. theol. 1888; pers. Kap. Boddum—Ydby 1888; res. Kap. Thi-  
sted og Sognepr. Skinnerup 1890, Sognepr. Skørping—Frær 1898,  
Herringe- og Gestelev 1908. Afsked 1933. Bopæl: Bernstorffsminde  
pr. Haagerup.
- VIII 141. Martin Julius Leth, f. Jernved <sup>28</sup>/<sub>6</sub> 1864.  
† Faaborg <sup>25</sup>/<sub>7</sub> 1868.
- VIII 142. Eleonora Sofie Leth, f. Jernved <sup>29</sup>/<sub>11</sub> 1865.  
† Faaborg <sup>5</sup>/<sub>2</sub> 1880.
- VIII 143. Jensine Mathea Leth, f. Jernved <sup>1</sup>/<sub>2</sub> 1867; Medhjælperinde i  
Broderens Hjem, fra 1928 Husbestyrerinde.



VII 44. **Martine Georgia Leth**, Datter af VI 14, S. 245.

f. L. Heddinge <sup>23/7</sup> 1834.

† Bering, Kolt S. <sup>8/10</sup> 1915.

~ Horne <sup>11/11</sup> 1864: **Jørgen Teilmann**, Søn af Sognepr. Ormslev-Kolt, Andreas Peter Johan Teilmann, R. af Dbr., og Hustru Anc Cathrine Høegh; f. Bøvling <sup>1/5</sup> 1835; Student Aarhus 1856, cand. theol. 1863, efter Sigende den sidste Kandidat, der tog Eksamen i »Indbyrdes Undervisning«, Jelling 1864; pers. Kap. Tem 1864; Lærer i Religion Gedved Seminarium 1865; pers. Kap. Ormslev-Kolt 1866; Valgmenighedspræst Bering (St. Peders Kirke) 1876, tillige Aarhus 1886-1904.

Sogneraadformand 1868-1874.

† Bering <sup>12/4</sup> 1919.

En meget ejendommelig Præsteskikkelse, udpræget Grundtvigianer, baade kirkelig og folkelig, varm og veltalende, stærk og myndig. En Vækker, der samlede en stor Kreds om sin Forkyndelse, en Organisator, der opbyggede en stor Menighed med Kirke og Præstegaard, og en Fører for denne Menighed. Det var mærkeligt at se Folk bøje sig saa lydigt under hans Førerskab, Folk vil dog ellers nødigt »lade sig regere«, naar der ikke staar Magt bagved; men det gjorde der netop: Aandsmagt, en stærk Personlighed og saa dette, at han i Virkeligheden ikke vilde herske, men tjene. Han var maaske nok i den Grad Fører for sin Menighed, at der opstod visse Vanskeligheder, da han faldt fra, og Menigheden skulde staa paa egne Ben. Stærkt politisk interesseret vakte han i sin Tid nogen Forargelse ved at

optræde som Stiller for Socialdemokratiets Kandidater i Aarhus, først Dr. Pingel, der var Fritænkere\*).

Hans Hustru Georgia f. Leth, hørte til de stille i Landet, hun var en mild og kærlig Husmoder for sine egne og for Menigheden, hvor hun var ualmindelig elsket.

4 Børn:

- VIII 144. Kare Teilmann, f. Ormslev <sup>25</sup>/<sub>3</sub> 1870, se S. 252.  
 VIII 145. Følmer Teilmann, f. Ormslev <sup>17</sup>/<sub>2</sub> 1873, se S. 253.  
 VIII 146. Svend Teilmann, f. Ormslev <sup>29</sup>/<sub>8</sub> 1874.  
 † s. St. <sup>27</sup>/<sub>11</sub> 1874.  
 VIII 147. Ranghild Teilmann, f. Bering <sup>10</sup>/<sub>;</sub> 1877; Tandlægeeksamen 1900, Tandlæge Aarhus 1903.

\*) Se nærmere herom Kare Teilmann: Jørgen Teilmann og Hjemmet i Bering S. 86 ff.

VIII 144. **Kåre Teilmann**, Søn af VII 44, S. 250.

f. Ormslev <sup>25</sup>/<sub>3</sub> 1870; Gymnastikdirektørexamen Stockholm 1892; Sekondløjtnant af Fodfolket 1894; Leder af Institut for Sygegymnastik og Massage, Kbh. 1895; Lærer i Gymnastik og Naturhistorie Gregersens Skole, Kbh. 1895; Leder af Kursus for Sygegymnaster og Massører; anerkendt af den Danske Lægforening 1902.

Formand for Gymnastisk Selskabs Kbh. Afdeling 1905—1916.

† Marseille (paa Ferierejse) <sup>2</sup>/<sub>8</sub> 1934, begravet Bering, Kolt S.

Har udgivet: Gymnastik og Svejryg. Gymnastisk Selskabs Aarskrift 1906 (i Særtryk 1911) oversat paa Tysk og Engelsk; Stivhed hos Børn. Gymnastisk Selskabs Aarskrift 1910, oversat paa Tysk og Engelsk; Lings Gymnastik og dens Udvikling; Gymnastisk Selskabs Aarskrift 1912—1914; Rational Gymnastik i Idrætsbogen 1909; Gymnastik, Leg og Idræt, i »Barnet« 1909; Jørgen Teilmann og Hjemmet i Bering, Kbh. 1931.

~ Kbh. Raadhus <sup>14</sup>/<sub>9</sub> 1907: **Kate Hempel**, Datter af Generallæge Johan Fr. Hempel og Hustru Julie Hanne Mathilde Høegh-Guldberg; f. Kbh., Frederiks Hosp. <sup>13</sup>/<sub>3</sub> 1879; Student N. Zahles Skole, Kbh. 1898, cand. phil. 1899; Almuelærerindeeksamen 1906; eksam. Institutbestyrerinde 1907; Lærerinde Gregersens Skole. (Stamtavle over den Hempelske Familie i Danmark, Kbh. 1915).

## 2 Adoptivbørn:

Eskil Lauritz Martinus Teilmann, f. Kbh. <sup>29</sup>/<sub>5</sub> 1902, adopteret <sup>17</sup>/<sub>4</sub> 1917; Sergent i U. S. A.s Ingeniørkorps i Panama.

Adoptionen blev ophævet 1924, og han fratog Navnet Teilmann.

IX 273. Ib Edvin Henry Teilmann, f. Kbh. <sup>5</sup>/<sub>12</sub> 1911, adopteret <sup>17</sup>/<sub>4</sub> 1917; Snedker Lillerød.

.Egteskabet opløst, Separation 1920.

- VIII 145. **Folmer Teilmann**, Søn af VII 44, S. 250.  
 f. Ormslev  $17\frac{1}{2}$  1873; Student priv. dim. Kbh. 1895, cand. med. & chir. 1902; Gymnastikdirektøreprøven Stockholm 1903; praktiserende Læge Vejen 1905; Sygehuslæge Kellerup 1915; praktiserende Læge Vejen 1921; Sygehuslæge Gram 1923.  
 ~ Ryslinge  $4\frac{1}{2}$ ; 1906: **Nanna Lange**, Datter af Præsten Johan Jørgen Lange, Lillehammer, og Hustru Laura Birkedal (se under VIII 116 og VII 34); f. Lillehammer  $5\frac{1}{12}$  1881.
- 6 Børn:
- IX 274. **Bodil Teilmann**, f. Vejen  $27\frac{1}{8}$  1907; Tandlæge.  
 ~ cand. jur. Poul Engberg, Højskolelærer Askov.
- 3 Børn.
- IX 275. **Johan Jørgen Teilmann**, f. Vejen  $12\frac{1}{3}$  1909; cand. med. & chir. 1936.  
 ~ Solveig Rørdam, Datter af Frimenighedspr. Thorkild Skat-Rørdam, Ryslinge, og Hustru Charlotte Lange (Søster se ovenfor).
- IX 276. **Torkild Teilmann**, f. Vejen  $13\frac{1}{7}$  1913; stud. med.
- IX 277. **Karl Andreas Teilmann**, f. Vejen  $9\frac{1}{4}$  1915; stud. med.
- IX 278. **Laura Georgia Teilmann**, f. Kellerup, Hørup S.  $5\frac{1}{10}$  1916; Tandlægestuderende.
- IX 279. **Helga Teilmann**, f. Vejen  $11\frac{1}{6}$  1923.



VII 45. **Christian Frederik Leth**, Søn af VI 14, S. 245.

f. L. Heddinge <sup>2</sup>/<sub>7</sub> 1836; Student Sorø 1856, cand. theol. 1863; Huslærer hos Pastor Wad, Korsør 1863, deltog i Krigen 1864 som Underofficer og Officer, saaret i Slaget paa Als; Huslærer hos Grev Knuth, Liliendal 1865; to Udenlandsrejser 1868 og 1869; pers. Kap. Seest 1869, Sognepr. Nim—Underup 1875, N. Jernløse 1885, Allerup—Davinde 1892, Provst Bjerger—Aasum Herreder 1904. Afsked 1912. Bopæl: Frederiksberg.

R. af Dbr. 1906, Dbmd. 1914.

† Frederiksberg, Solbjerg S. <sup>30</sup>/<sub>6</sub> 1925.

~ Kbh., St. Johannes <sup>14</sup>/<sub>5</sub> 1870: **Louise Jakobe Rasmie Bredsdorff**, Datter af Sognepr. V. Skerninge—Ulboelle Christian Hornemann Bredsdorff (Søster se under VI 14) og Hustru Elise Bolette Møller; f. V. Skerninge <sup>19</sup>/<sub>10</sub> 1842.

† Frederiksberg, Solbjerg S. <sup>19</sup>/<sub>4</sub> 1916.

»Far var en stærk Karakter, fast i sine Principper, skarp i sin Tænkning, klar i sin Fremstilling, et udpræget Viljesmenneske, begavet med stor praktisk Sans. Han var en livlig Natur og levende interesseret i alle Tidens Spørgsmaal, aandelige og politiske. Paavirkning af S. Kierkegaard og Deltagelse i Krigen 61 prægede ham hele hans Liv. Den største Betydning for hans Præstegerning fik en aandelig Krise, han gennemlevede 1866. Han sluttede sig nærmest til Indre Mission, men var selvstændig og frisindet, saa han havde mange Venner blandt Grundtvigianerne, dybt rodfæstet i Skriftens Ord, særlig Paulus' Breve; Nr. 504 i Salmebogen var hans Yndlingsalme. — Præstegerningen

var det første for ham, men Provstegerningen, særlig Skole-visitatser interesserede ham meget. Han var en dygtig Landmand og interesseret Havemand.

Har skrevet Artikler i »Elias«, »Sædemanden«, »Nordslesvigsk Søndagsblad« og »Kristeligt Dagblad«.

Mors Liv var delt mellem Optagethed af en Mors Gerning og hendes musikalske og litterære Interesser. Hun sang i sin Ungdom i »Cæciliaforeningen« og bevarede sin smukke Sangstemme til sine sidste Leveaar. Hun har skrevet en Mængde Digte og Lejlighedssange og fik mange af sine Digte trykt i Chr. Bredsdorffs »Nordisk ill. Børneblad«. Flere af hendes Dramaer beror i det kgl. Bibliothek. En Fortælling »Vinrosen« udkom hos Schønberg 1903. Hun var glødende fædrelandskærlig og arbejdede meget for Forsvarssagen.

Hun blev i 16 Aars Alderen forberedt til Konfirmation af Præsten Hans Agerbæk, hvad der fik stor Betydning for hendes aandelige Liv.

Far og Mor bidrog hver paa sin Maade til at skabe et lykkeligt Barndoms- og Ungdomshjem for os Børn og omfattede os med stor Kærlighed. Mange af Familien kom i vort Hjem.«

(Theodor Leth, VIII 153).

9 Børn:

VIII 148. Inger Leth, f. Seest <sup>19</sup>/<sub>5</sub> 1872, se S. 257.

VIII 149. Poul Leth, f. Seest <sup>20</sup>/<sub>4</sub> 1874, se S. 258.



JOHANNE LETH

VIII 150. Johanne Leth, f. Seest <sup>22</sup>/<sub>8</sub> 1875; Lærerinde Vanløse 1910, Lyngby 1919.

† Lyngby <sup>2</sup>/<sub>3</sub> 1927.

»Johanne var den eneste ugifte af Søskendeflokken. Hun omfattede os alle og vore Børn med stor Kærlighed. – Det lyse, aabne og barnlige prægede hende. Hun var frejdig og glad af Naturen, men kendte ogsaa til Mismøds Tider.

Lærerindegerningen laa ypperligt for hende, hun var elsket af Børnene og deres Forældre; særlig i Lyngby fik hun nogle gode og lykkelige Aar.

Religionsundervisningen optog hende meget. Hun var et front Menneske, der havde modtaget sin aandelige Paavirkning i sit Hjem og i Hjemmet i Faaborg, hvor hun opholdt sig 1885--1890. Da hun en Morgen efter et Par Dages Influenza vilde staa op, sank hun tilbage og var død. »Hendes sidste Ord var: »Jeg har det saa godt, jeg er saa glad.«

(Theodor Leth, VIII 153).

VIII 151. Lars Balslev Leth, f. Nim <sup>9</sup>/<sub>2</sub> 1878.

† s. St. <sup>27</sup>/<sub>8</sub> 1880.

VIII 152. Gerda Leth, f. og † Nim 1879.

VIII 153. Theodor Leth, f. Nim <sup>27</sup>/<sub>9</sub> 1880, se S. 259.

VIII 154. Margrethe Leth, f. Nim <sup>1</sup>/<sub>12</sub> 1882, se S. 260.

VIII 155. Christian Hornemann Leth, f. Nim <sup>8</sup>/<sub>11</sub> 1884, se S. 261.

VIII 156. Elise Bolette Leth, f. Nim <sup>8</sup>/<sub>11</sub> 1874, se S. 262.



CHRISTIAN OG LOUISE LETHs BØRN OG BØRNEBØRN SØBORG 1929

Øverst fra v.: Holger, Marie Louise, Edel, Jørgen, Esther, Poul, Karen, Theodor, Anders, Christian, (Elisabeth Leth-R.)

I Midten: Anna (med Bodil og Agnete), Ing'er (med Elise), (Martine Leth-R.) Margrethe (med Helga), (Emmy Leth-R.)

Nederst: Kirsten, Ingeborg, Inger, Henny, Christian og Poul.



VIII 148. **Inger Leth**, Datter af VII 45, S. 254.

f. Seest <sup>19/5</sup> 1872; Skolekøkkenlærerinde paa Vældegaard, Gentofte 1900—1905, Kbh. 1905—1918.

Har holdt Foredrag og Demonstrationskursus (under Dansk Kvindesamf.) særlig angaaende Henkogning og har udgivet en Kogebog.

Kredsformand i Dansk Kvindesamfund og Fredsligaen.

Har deltaget i Menighedsarbejde i Kbh., Frederiksberg, Langaa, Mørke og Haslev.

~ Allerup <sup>19/5</sup> 1911: **Anders Peter Travn**, Søn af Portør v. Regstrup St. Frederik Jensen; f. N. Jernløse <sup>20/8</sup> 1876; ansat ved Statsbanerne, Kbh. 1895; Trafikkontrollør Langaa 1918; Stationsforstander Mørke 1926, Haslev 1933.

Formand Langaa—Thorup—S. Vinge Sogneraad 1926—1933.

VIII 149. **Poul Leth**, Søn af VII 45, S. 254.

f. Seest  $^{20}/_4$  1874; Ingeniøreksamen Mittweida 1903; ansat i Ingeniørfirmaet F. L. Smith & Co., Kbh. 1904, Repræsentant for Ingeniørfirmaet Hetmar, Kbh. 1925; Statens Tilsynsførende ved Hovedstadens Brugsforening 1935.

~ Frederiksberg, Solbjerg  $^{16}/_{10}$  1921; **Esther Thora Olesen**, Datter af Grdr. Jørgen Olesen, Vinding, og Hustru Kristine Broe; f.  $^{21}/_6$  1895; Assistent Frederiksberg Hosp. 1921.

## 3 Børn:

IX 280. Christian Frederik Leth, f. Frederiksberg  $^{18}/_9$  1923.

IX 281. Elise Leth, f. Frederiksberg  $^{16}/_{10}$  1926.

IX 282. Hanne Bredsdorff Leth, f. Kbh.  $^{9}/_1$  1938.

VIII 153. **Theodor Leth**, Søn af VII 45, S. 254.

f. Nim <sup>27</sup>/<sub>9</sub> 1880; Student Odense 1899, cand. theol. 1905; Hjelpe-  
sekretær Det Kbh.-Kirkefond 1905; ord. Medh. Gladsakse—Herlev  
med Søborg Villaby som Distrikt 1910; Sognepr. Søborggaard 1921.  
Medlem af Bestyrelsen Studenterhjemmet 1905—1906 og 1908,  
Kristeligt Studenterforbund 1910; Formand Menighedsraadet  
siden 1916, Formand Gladsakse Skolekommission 1923—1925,  
Kbh. Kredsforbund for D. M. S. siden 1921; Medlem af Bestyrel-  
sen for D. K. U. siden 1920.

Har udgivet: Beretning om Missionskonferencen, Liverpool (Nor-  
disk Missionstidsskrift 1908) Studenterbevægelse 1905—1910. Stu-  
denternes Julebog 1917. Tale over Rigsarkivar V. A. Secher 1918.  
Tale ved Søborg Menighedshus's Indvielse 1925. Mindeskrift over  
prøvt C. F. Leth og Hustru Louise f. Bredsdorff 1926. Et Jubi-  
læumsskrift om Søborg Kirke 1939.

~ 1. Hellested <sup>4</sup>/<sub>9</sub> 1911: **Ingrid Helga Anthonore Secher**, Datter af  
Rigsarkivar Dr. jur. Vilhelm Adolf Secher og Hustru Juliane  
Marie (Julie) Assens (Meddelelser om Slægten Secher ved Dr.  
jur. V. A. Secher Kbh. 1885, S. 166, 2. Udgave ved Dr. med. Knud  
Secher 1939, S. 305); f. Frederiksberg <sup>25</sup>/<sub>10</sub> 1887, uddannet i Land-  
væsen.

† Kbh., Blegdamshospital <sup>2</sup>/<sub>3</sub> 1918, begravet Gladsakse.

## 4 Børn:

IX 283. Holger Secher Leth, f. Kbh., Helligaands S. <sup>18</sup>/<sub>7</sub> 1912, indført  
i Gladsakse Kirkebog; Student Østersøgade Gymnasium, Kbh.  
1930, cand. theol. 1936; Hjelpepr. Aars 1937.

IX 284. Sigrid Margrethe Leth, f. Kbh., Helligaands S. <sup>10</sup>/<sub>6</sub> 1913.  
† Søborg, Gladsakse S. <sup>23</sup>/<sub>4</sub> 1914.

IX 285. Anker Ancherens Secher Leth, f. Kbh., Helligaands S. <sup>27</sup>/<sub>5</sub> 1915.  
† Kbh., Rigshospitalet <sup>7</sup>/<sub>5</sub> 1916.

IX 286. Ingeborg Julie Leth, f. Kbh., Helligaands S. <sup>22</sup>/<sub>2</sub> 1918, indført  
i Søborggaard Kirkebog; Student Lyngby 1936, stud. mag.

~ 2. Frederiksberg, Solbjerg <sup>1</sup>/<sub>7</sub> 1920: **Karen Marie Erasmie Assens**,  
Datter af afd. Sognepr. Hellested, Erhard Christian Assens og  
afd. Hustru Marie Bøberg (Stamtavle over Slægten Egede Glahn);  
f. Bryndum <sup>4</sup>/<sub>12</sub> 1881; Præliminæreksamen 1899; Telegrafist Kbh.  
1904—1918. Næstsøskendebarn til 1. Hustru.



VIII 154. **Margrethe Leth**, Datter af VII 45, S. 254.

f. Nim  $1/_{12}$  1882; Præliminæreksamen 1902; Privatlærerinde 1903; Sygeplejeelev Kommunehospitalet, Kbh. 1905, Assistent 1908; udsendt 1912 af Dansk Missions Selskab som kvindelig Missionær til Kina (Hsiu-yen i Manchuriet), hvor hun virkede som Sygeplejerske.

~ Hsiu-yen (indført Solbjerg Kirkes Ministerialbog)  $5/_{12}$  1915; **Anders Aagaard Poulsen**, Søn af Hmd. Peder Poulsen, Thorning, og Hustru Marie Jensen; f. Thorning  $16/_{7}$  1880; Lærereksamen N. Nissum 1902; nogle Aar Sekretær K. F. U. M. Horsens, paa Missionsskole Hellerup 1908–1911, Missionæreksamen 1911; ord. og udsendt af Dansk Missions Selskab som Missionær i Manchuriet: Peiping, Dagusan 1912, Harbin 1915, Antung 1919. Forstander for Evangelistskolen i Pitsaikov 1930, tillige for Præsteskolen s. St. 1938.

## 6 Born:

IX 287. Peter Aagaard Poulsen, f. Harbin  $24/_{10}$  1916.

‡ Port Arthur  $19/_{8}$  1917.

IX 288. Inger Aagaard Poulsen, f. Harbin  $19/_{5}$  1918; Realeksamen i Haslev 1937, Bibliotekselev Haslev 1937–1938. I England 1938–1939.

IX 289. Henning Aagaard Poulsen, f. Antung  $23/_{3}$  1920; Student fra Haslev Gymnasium 1939, Seminarieelev.

IX 290. Poul Aagaard Poulsen, f. Hellerup  $10/_{11}$  1921.

IX 291. Bodil Elise Aagaard Poulsen, f. Antung  $13/_{7}$  1921.

IX 292. Helga Aagaard Poulsen, f. Antung  $28/_{1}$  1927.

VIII 155. **Christian Hornemann Leth**, Søn af VII 45, S. 254.

f. Nim  $\frac{8}{11}$  1884; Student Odense 1903, cand. theol. 1909; Lærer Børkop Højskole 1909; Kaldskap. Søborg—Gilleleje (Bopæl: Gilleleje) 1912, Kaldskap. Jesuskirken, Valby 1918; Sognepr. for det nyoprettede Frederiksholm S. 1922, Ballerup—Maalev 1930. † der  $\frac{20}{12}$  1937.

Medlem af Bestyrelsen for Børkop Højskole 1920—37.

Har udgivet: »Hvor staar Kampen i en Oxfordtid?« eget Forlag 1936.

»Pludseligt og overvældende kom Budskabet om, at vor Broder Christian var funden død i Ballerup Præstegaardshave ramt af et Hjerteslag.

I Christian mistede Hjemmet en god Fader, vi Søskende en kærlig Broder og Ballerup en flittig og nidkær Sognepræst. Han sparede ikke sig selv, og han satte Spor de 3 Steder, han var Præst. Trangen til at vidne prægede hans Forkyndelse og hans Omgang med Mennesker, forenet som den var med et sjælden kærligt Sindelag.

De to Mænd, der betød mest for hans aandelige Udvikling, var Præsten ved de Classenske Boliger F. Tolstrup og Forstanderen for Børkop Højskole Fr. Thomsen. — Han havde ventet sig meget af Oxfordbevægelsen, men maatte siden tage Afstand fra den.

Paa hans Gravsten, rejst af Venner, staar Ordet: »At leve er mig Christus, at dø en Vinding«. Samme Ord staar paa Farfaderens Mindeplade ved Horne Kirke.«

(Theodor Leth, VIII 153).

~ Odense, Ansgar  $\frac{17}{10}$  1913: **Anna Kirstine Bøg Jensen**, Datter af Muremester Jørgen Jensen, Odense, og Hustru Anna Marie Bøg Rasmussen; f. Odense, St. Knud S.  $\frac{29}{12}$  1889.

## 4 Børn:

IX 293. Jørgen Baggesen Leth, f. Gilleleje  $\frac{11}{12}$  1914; Student Schneekloths Skole, Kbh. 1933; Assistent i Jern- og Metalindustriens Sammenslutning, Kbh. 1936.

IX 294. Marie Louise Leth, f. Gilleleje  $\frac{22}{3}$  1917.

IX 295. Kirsten Elise Leth, f. Kbh., Frederiksholm S.  $\frac{3}{1}$  1921.

IX 296. Agnethe Leth, f. Kbh., Frederiksholm S.  $\frac{12}{11}$  1925.



VIII 156. **Elise Bolette Leth**, Datter af VII 45, S. 254.

f. Nim  $\frac{8}{11}$  1884.

Formand Vanløse K. F. U. K. 1913—1914.

† Kbh., Hellig Kors S. (St. Josefs Hospital)  $\frac{18}{4}$  1914.

»Livlig, hurtig i Tanke og Handling, venlig i Sind og Tale, hjælpsom mod alle, saadan mindes vi vor yngste Søster Elise. Hun havde mange Venner, særlig i Allerup, hvor hun ledede et Pigehold i Gymnastik og paa mange Maader var et Bindeled mellem Præstegaarden og Beboerne.

To Vinterophold paa Askov Højskole betød meget for hende. I den korte Tid, hun var Præstekone, var hun sin Mands gode Medhjælp. Alt for tidligt, syntes vi, blev hun kaldt bort fra sin Mand og os Søskende, for hvem hun betød saa meget.»

(Theodor Leth, VIII 153).

~ Vanløse  $\frac{16}{5}$  1913: **Poul Holger Kaj Jørgensen**, Søn af Sognepr. Herslev Carl Ferdinand Emil Jørgensen og Hustru Nanna Emilie Fønss; f. Herslev  $\frac{17}{12}$  1884; Student Fredericia 1902, cand. theol. 1909; Lærer Vejlebjerg Sanatorium 1909; Klokker Vanløse Kirke og ord. Medhj. Vanløse—Rødovre 1912. Se iverigt under IX 3, S. 43.



VII 46. **Rasmus Balslev Leth**, Søn af VI 14, S. 245.

f. L. Heddinge  $\frac{2}{1}$  1839; Førsteksamen 1861; Assistent ved Reguleringen af Baroniet Lehns Skove 1862—1863; deltog i Krigen 1864 som Menig, Underofficer og Officer; Forstassistent 1. Overførsterinspektion 1865; Skovrider Sorø Akademis 2. Skovriderdistrikt (Fredskovsminde) 1873, Overførster 1. kgl. Overførsterinspektion (Egelund) 1889. Afsked 1909. Bopæl: Frederiksberg. Statstilsyn med de private Skove i Sorø og Præstø Amter 1882—1889. Medlem Eksamenskommissionen ved skovbrugstuderendes praktiske Eksamen 1887—1896, Medlem Esbønderup—Nøddebo Sogneraad 1895—1900; Formand Frederiksborg Amts Plejehjemsforening 1900—1907; Medlem af Bestyrelsen for Kristelig Forening til vildfarne Børns Redning fra 1910.

Jagtjunker 1867, Højjægermester 1891, Kammerherre 1904. Krigserindringsmedaille 1876.

R. af Dbr. 1886, Dbmd. 1892, K.<sup>2</sup> 1900, K.<sup>1</sup> 1909, R. russisk St. Anna Orden 1889, Kommandør 1891.

‡ Frederiksberg  $\frac{19}{8}$  1920.

~ Kbh. Vor Frue  $\frac{8}{5}$  1873: **Emmy Antoinette Moltke**, Datter af Adam Ludvig Joachim Moltke, Kopist i Skifteretten, Notarius Kbh. Borgerrepræsentation, Oversætter af Dickens, og Hustru Louise Ernestine Bramsen. (Historiske Efterretninger om de danske Moltker v. Langhorn, Kbh. 1866, S. 22); f. Kbh. Vor Frue S.  $\frac{15}{8}$  1843.

‡ Frederiksberg  $\frac{8}{4}$  1938.

R. B. Leth havde en rank og statelig Skikkelse, og Ridderlighed prægede hele hans Færd. Hans Dygtighed som Førstmand og

hans tiltalende og vindende Personlighed lod ham gøre Springet fra Skovrider ved Sorø Akademi til Overførster for 1. kgl. Overførsterinspektion; han kom derved Høffet nær og var vel anskreven der, ligesom han paa sin Side havde stor Højagtelse for og Kærlighed til den gamle Konge Christian IX. Kongen viste ham Paaskønnelse ved at tildele ham forskellige Ordener, som glædede ham, men ingen Orden bar han med større Glæde end Erindringsmedaillen fra 1864. Den Fædrelandskærlighed, der besjælede ham i Krigen, svigtede han aldrig.

I sit private Liv var han ualmindelig elskværdig og venlig, og hans morsomme Lyst til godmodigt Drilleri var kun et Udslag af Venlighed. Det, der gav hele hans Personlighed Præg, var hans dybe barnlige Gudsforhold.

Med sin ikke mindre statelige og elskværdige og meget velbevarede Hustru Emmy f. Moltke boede han i mange Aar paa den gamle Overførstergaard Egelund, som dannede Rammen om et lykkeligt og harmonisk Hjem, altid gæstfrit aabent for Slægt og Venner.

#### 5 Børn:

- VIII 157. Ingeborg Leth, f. Fredskovsminde, Gyrstinge S.  $18\frac{2}{3}$  1875, se S. 265.  
 VIII 158. Astrid Leth, f. Fredskovsminde  $13\frac{8}{8}$  1876.  
 † s. St.  $29\frac{4}{4}$  1881.  
 VIII 159. Aage Moltke Leth, f. Fredskovsminde  $2\frac{2}{2}$  1878, se S. 266.  
 VIII 160. Else Leth, f. Fredskovsminde  $14\frac{1}{1}$  1880, se S. 268.  
 VIII 161. En Datter, f. Fredskovsminde  $10\frac{6}{6}$  1884.  
 † samme Dag.



VII 157. **Ingeborg Leth**, Datter af VII 46, S. 263.

F. Fredskovsminde, Gyrstinge S.  $18\frac{1}{3}$  1875; Sygeplejeeksamen Kommunehospitalet, Kbh. 1899. Sygeplejerske s. St., Assistent 1900, Oversygeplejerske 1903.

Medlem af Bestyrelsen for Børnehjemmet af 1870. Formand Kbh. Damekreds for Tønder Kniplinger 1923, Medlem af Komiteen Alliance française, Kbh. 1928—1938.

Polsk Røde Kors i Sølv 1921. Officier de l' instruction publique 1922. Medlem af Club alpin français 1922.

~ Nøddebo  $23\frac{1}{6}$  1905; **Peder Nielsen Hansen**, Søn af Grdr. Hans Larsen og Hustru Karen Pedersen, Tjæreborg; f. Tjæreborg  $19\frac{1}{2}$  1867, døbt Sneum; Student Ribe 1888, cand. med. & chir. 1895; Universitetets Guldmedaille 1897, Dr. med. 1901.

Overlæge under Arbejderforsikringsraadet 1909, Overkirurg Kommunehospitalet, Kbh. 1911, Docent ved Universitetet i Kirurgi, Professor 1934. Afsked 1936.

Medlem af Arbejderforsikringsraadet 1919.

R. af Dbr. 1923, K. 1935, Dbmd. 1928, Polsk Røde Kors i Sølv 1921, Norsk St. Olav Ridd. I 1922, R. af Æreslegionen 1923. Medlem af Finska Läkares-Selskab 1926. Medlem og Æresmedlem af forskellige udenlandske kirurgiske Selskaber.

(Dansk biograf. Leksikon 1936 ved Otto C. Aagaard).

Har udgivet: Experimentelle anatomiske og kliniske Studier over Nyretuberkulosen, Kbh. 1901, (Afhandling for Doktorgraden) Om Appendicitis, Kbh. 1906 (Konkurrenceafhandling). Desuden Afhandlinger i uden- og indenlandske Tidsskrifter.

## 2 Børn:

IX 297. Erik Hart Hansen, f. Kbh.  $13\frac{1}{6}$  1906; Student Metropolitanskolen 1924, cand. med. & chir. 1931; Universitetets Guldmedaille 1932; 2. Reservekirurg Bispebjerg Hospital, Kbh. 1938.

~ Kbh., Holmens K.  $16\frac{1}{5}$  1935; Karen Ida Mathilde Veje, Datter af Dr. med. Jens Veje og Hustru Dorothea Birkerød Gerner, Kbh.; f. Kbh.  $15\frac{1}{6}$  1910.

## 2 Børn.

IX 298. Henrik Hart Hansen, f. Kbh.  $23\frac{1}{7}$  1910; Student Metropolitanskolen 1928, cand. med. & chir. 1937; Praktiserende Læge Ruds Vedby 1939.

~ Kbh., Holmens K.  $1\frac{1}{7}$  1935; Lilli Harttung, Datter af Kommandør Vilhelm Harttung og Hustru Nina Torp, Kbh.; f. Kbh.  $21\frac{1}{10}$  1912. 1 Barn.

VIII 159. **Aage Moltke-Leth**, Søn af VII 46, S. 263.

f. Fredskovsminde, Gyrstinge S.  $28\frac{1}{2}$  1878; Student Frederiksborg 1896, cand. jur. 1903; Overretssagfører Kbh. 1905; Antaget til at føre off. Sager 1922.

Næstformand. Studenterhjemmet 1905—1907, Medlem af Bestyrelsen for Akademisk Skytteforening 1911—1926. Ledende Senior Studenterforening 1914—1915. Medlem af Økonomiudvalget 1915

1918, Formand 1919—27. Medlem af Overbestyrelsen for De danske Skytte- og Gymnastikforeninger fra 1923—1939, af Idrætsmærkebestyrelsen. Sekretær i Dansk Jagtforening. Korresponderende Medlem af Svenska Jägareförbund. Medlem Frederiksborg Ligningskommission fra 1924, af Bestyrelsen for A/S D'Angleterre, A/S J. G. Schwartz & Søn, for forskellige Legater, for Den Hageske Stiftelse, Medlem af Conseil intern. de Chasse, Paris. R. af Dbr. 1923, Dømd., Sv. Vasaorden 1921 og Sv. Nordstjerneorden. Bevilling 1924 til at føre Familienavnet: Moltke-Leth.

~ Frederiksborg  $3/11$  1905: **Hedevig Rosing**, Datter af Birkefuldmægtig August Rosing og Hustru Kirstine Pøder Ingwersen, Frederiksborg; f. Frederiksborg  $23/2$  1880.

## 4 Børn:

IX 299. Kaj Moltke-Leth, f. Kbh.  $5/11$  1906; Student Frederiksborg Gymnasium 1925, cand. jur. 1931; Sagførerfuldmægtig Odense 1931; Landsretssagfører Odense 1936.

~ Langesø Kapel, Vigerslev S.  $7/4$  1936; Ellen Winther, Datter af Kaffehandler Laur. Winther og Hustru Martha Holberg Møller, Odense; f. Odense  $3/8$  1911.

## 1 Barn.

IX 300. Mogens Moltke-Leth, f. Frederiksborg  $6/5$  1908; Student Frederiksborg Gymnasium 1926, cand. jur. 1933; Sekretær i Kirkeministeriet 1933—1939; Sekretær i Udvalget angaaende Forholdet mellem Staten og Folkekirken 1935—1939; Landsretssagfører, Kbh. 1939.

~ Kbh., Holmens K.  $2/3$  1934: Marjorie Elisabeth Gray, f. Axelsen, Datter af Grosserer Jens Axelsen og Hustru Gerda Hansen; f. New York  $9/3$  1910.

## 2 Børn.

IX 301. Børge Moltke-Leth, f. Frederiksborg  $26/3$  1910; Student Frederiksborg Gymnasium 1928, cand. jur. 1936; Sagførerfuldmægtig Kbh. Ansat i Det forenede Dampskibsselskab, Kbh. og London 1929—1931; Fungerende Sekretær i Den faste Voldgiftsret 1931—1934.

~ Kbh., Citadelsk.  $27/11$  1936: Bente Grut, Datter af Generalmajor Kammerherre Torben Grut og Hustru Mary Adolphine f. Grut; f. Hummeltofte, Lyngby S.  $27/1$  1915.

## 1 Barn.

- IX 302. Aage Moltke-Leth, f. Frederiksberg <sup>9</sup>/<sub>5</sub> 1913; Student Frederiksberg Gymnasium 1931, cand. polyt. 1937. Ansat i A S Munke Mølle, Odense 1937, A S De forenede Papirfabrikker (Dalum, Næstved og Silkeborg) 1938.  
~ Odense, St. Knud <sup>4</sup>/<sub>6</sub> 1937; Lisa Frandsen, Datter af Overretssagfører Otto Edy, Valdemar Frandsen og Hustru Inez Elizabeth Winberg, Odense; f. Odense <sup>3</sup>/<sub>4</sub> 1913.  
2 Børn.



- VIII 160. **Else Leth**, Datter af VII 46, se S. 263.  
 f. Fredskovsminde, Gyrstinge S. <sup>14</sup>/<sub>1</sub> 1880.  
 ~ Nøddebo <sup>10</sup>/<sub>5</sub> 1906: **Emil William Andersen**, Søn af Grosserer  
 Frederik William Andersen, Kbh. C., og Hustru Eleanor Caro-  
 line Ahrends; f. Christianshavn, Vor Frelser S. <sup>16</sup>/<sub>12</sub> 1879; Student  
 Vestre Borgerdydskole, Kbh. 1897, cand. polyt. (Fabriksingeniør)  
 1903. Ingeniør A S Steensens Margarinefabrik, Vejle 1904, A/S  
 Kbh. Oliefabrik, Glostrup 1908, Aarhus Oliefabrik (limit.) Aarhus  
 1913. Overingeniør 1930. Løjtnant af Fæstningsartilleriet.

## 3 Børn:

- IX 303. **Emmy Andersen**, f. Ureskov, Hoyer S. <sup>23</sup>/<sub>3</sub> 1907; Realeksamen  
 1923, Sygeplejeeksamen Kommunehospitalet 1933.  
 ~ Aarhus, Lucas <sup>17</sup>/<sub>7</sub> 1937: Johannes Mørup, Søn af Labora-  
 torieførstander ved D. S. B. Aarhus, cand. polyt. Albert Mørup  
 og Hustru Agnes Christensen; f. Aarhus, St. Pouls S. <sup>17</sup>/<sub>2</sub> 1902;  
 Student Marselisborg 1920, cand. polyt. (Bygningsingeniør) 1925;  
 Ansat i Firmaet »Kampsax« ved Jernbaneanlæg i Tyrkiet 1927  
 —1936, i Firmaet Bjørn Pedersen & Søn ved Bygning af Jern-  
 banebro Aalborg--N. Sundby 1936--1937; Ingeniør hos Stads-  
 ingeniøren Aarhus 1937.

## 1 Barn.

- IX 304. **Knud Andersen**, f. Glostrup <sup>9</sup>/<sub>4</sub> 1910; Student Aarhus 1928;  
 Forstkandidat 1935; Forstassistent hos Skovrider Bang ved For-  
 eningen af private Skovejere Fyens Stift 1938; Løjtnant af Felt-  
 artilleriet 1938.  
 ~ Frederiksberg <sup>30</sup>/<sub>11</sub> 1935: Karen Munch Køefoed, Datter  
 af Proprietær Conrad Køefoed og Hustru Ellen Jessen, Sejer-  
 lund, Vindeby S., Lolland; f. Sejerlund <sup>30</sup>/<sub>7</sub> 1907; Tandlæge.

## 1 Barn.

- IX 305. **Poul Andersen**, f. Glostrup <sup>30</sup>/<sub>5</sub> 1912; Realeksamen Aarhus 1928.  
 Uddannet som Landmand dels praktisk 1928 1935, dels paa  
 Ladelund 1931--1932. Ejer af Søgaard, Højer Marsk 1935.  
 Løjtnant i Garden.



VII 48. **Martine Jacobe Leth**, Datter af VI 14, S. 245.

f. L. Heddinge  $\frac{1}{8}$  1842.

† Kbh.  $\frac{8}{11}$  1932.

~ Horne v. Faaborg  $\frac{28}{5}$  1869: **Rasmus Christian Leth-Rasmussen**, (Navnebevilling 1895), Søn af Lærer Peder Strange Rasmussen, Daugaard, og Hustru Elisabeth Joachimine Sahl; f. Belle, Stouby S.  $\frac{1}{2}$  1841; Lærereksamen Jelling 1862; Husklærer hos Pastor Køster, Østbirk 1862- 1863; Lærer Haderslev Borgerskole 1863- 1864; Frivillig i Krigen 1864 (Dragon); Lærer Faaborg Borgerskole 1865; Kantor og Kordegn Faaborg 1881. Afsked 1911.

Bopæl: Kbh.

† der  $\frac{6}{1}$  1912.

R. af Dbr. 1911.

R. C. Leth-Rasmussen var nærmest lille af Vækst, i de ældre Aar lidt svær, men rask og rørig, med en morsom rask fjedrende Gang. Men hvad man lagde mest Mærke til, var det lyse og milde Ansigt, med de blaa Øjne, der kunde straaale af Venlighed — men rigtignok ogsaa gnistre af Ivrighed, naar han blev varm i en Disput.

Han var en meget dygtig og afholdt Lærer og en anset Mand i sin By, selv om hans Venstresind vel nok i den politiske Kamptid kunde volde nogen Vanskelighed overfor Borgerskabet. Sin kirkelige Tjeneste udførte han meget smukt, var selv hjertelig med deri, varmt troende Kristen som han var.

Han betød meget for Byens Musikliv og blev en Tid afgjort Lederen, selv havde han en smuk Sangstemme (Tenor).

En Fritidssyssel var Jagt og Fiskeri, og det var ham en ligestor Fornøjelse at nedlægge Vildtet og at nyde det, og ikke mindre at traktere gode Venner. I Klostergade havde han og hans livlige varmt interesserede Hustru et meget hyggeligt og ualmindelig gæstfrit Hjem, hvor man blev lige brilliant modtaget og behandlet af Vært og Værtinde.

## 5 Børn:

- VIII 162. Anton Frederik Leth Rasmussen, f. Faaborg  $13\frac{1}{3}$  1870.  
 † s. St.  $4\frac{1}{2}$  1875.
- VIII 163. Laura Elisabeth Leth-Rasmussen, f. Faaborg  $15\frac{1}{2}$  1873, døbt Horne; Frøken Zahles Privatlærerindekursus 1892—1894; Lærerinde hos Pastor Kaas, Kværndrup 1894—1896, Faaborg højere Pigeskole 1896—1904; Lærerindeeksamen 1907; Kommuelærerinde Kbh. 1907. Afsked 1938.
- VIII 164. Elna Johanne Leth Rasmussen, f. Faaborg  $6\frac{1}{5}$  1876.  
 † s. St.  $9\frac{1}{10}$  1878.
- VIII 165. Holger Anton Leth-Rasmussen, f. Faaborg  $9\frac{1}{3}$  1878, se S. 271.
- VIII 166. Emmy Augusta Leth-Rasmussen, f. Faaborg  $12\frac{1}{4}$  1882, Handelseksamen 1907; Kopist i Justitsministeriet 1912; Kontorassistent 1920, Kontorfuldmægtig 1931.



FAMILIEN LETH-RASMUSSEN

Fra venstre: Emmy, Holger, Preben, Inger og Elisabeth L. R.

VIII 165. **Holger Anton Leth-Rasmussen**, Søn af VII 48, S. 269.

f. Faaborg  $\frac{9}{3}$  1878; Student Odense 1897, cand. jur. 1904; Fuldmægtig i Østifternes Brandforsikring 1908; Overretssagfører 1909; Assistent i Landbrugsministeriet 1910, Fuldmægtig 1923; Administrerende Direktør Østifternes Brandforsikring 1924; Sekretær i Det tekniske Landbrugsudvalg, i Kornudvalget, i Statsdyrskuekommissionen, i Skovlovscommissionen, i Dansk Tonekunstnerforening og i Cæciliaforeningen; Medlem af Bestyrelsen for Foreningen af gensidige danske Brandforsikringsselskaber fra 1930, for Brandforsikringsnævnet fra 1935 (Næstformand 1936), for Bygningsbrandforsikringsforeningen fra 1935 (Næstformand 1937 og Formand 1939), af Elektricitetsudvalget fra 1935 og af Delegationen for nordisk gensidig Brandforsikring fra 1935; Lærer ved Forsikringshøjskolen fra 1924.  
R. af Dbr. 1932, Dbmd. 1939.

~ Kbh., Vartov  $\frac{20}{10}$  1912: **Inger Rützebeck**, Datter af Maskininspektør ved Det forenede Dampskibsselskab Julius Rützebeck og Hustru Martha Pavlowna Völkel; f. Kbh.  $\frac{25}{4}$  1887; Operasangerinde ved Det kgl. Theater 1912.

† Kbh.  $\frac{10}{12}$  1936.

## I Barn:

IX 306. Preben Leth-Rasmussen, f. Kbh.  $\frac{2}{7}$  1920; Kontorkerling i Østifternes Brandforsikring 1937.

VI 15. **JOHAN FREDERIK LETH**, Søn af V 5, S. 243.

f. Svanninge  $7/5$  1803; Student Odense 1822, cand. theol. 1828;  
Huslærer hos Proprietær Fenger, Mægaard v. Svendborg 1828;  
Kateket Faaborg 1830; Sognepr. Svanninge 1835; Provst for Sal-  
ling Herred 1851. Afsked 1873. Bopæl: Frederiksberg.

† der  $1/10$  1879.

~ Faaborg  $5/11$  1830: **Henrica Melskens**, Datter af Kromand i  
Tørring v. Horsens Johan Melskens og Hustru Inger Malene  
Nielsdatter; f. Tørring  $12/1$  1809.

† Frederiksberg  $11/4$  1879.



*Det Balslevske Gravsted paa Haarslev Kirkegaard.*

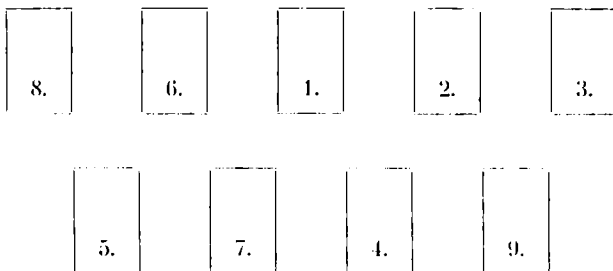

† Sortmalet Jernkors.

1. V 2.

Her hviler  
den troe Herrens Tiener  
RASMUS BALSLEV,  
Consistorialraad, Sognepræst  
for Haarslev Menighed  
i 51 Aar,  
født i Kolshauge d. 3. Febr. 1762,  
død i Haarslev d. 25. Decbr. 1840,  
og  
Hans trofaste Hustrue  
ANNA SALOME BALSLEV  
født Lautrup,  
født i Aastrup d. 28. Decbr. 1775,  
død i Haarslev d. 15. Juli 1833.

Som sande Christne,  
som Menighedens Exempel,  
som de kjærligste og omhyggeligste  
Forældre lever deres Minde.

2. VI 2. JOHAN CHRISTIAN BALSLEV,  
i 43 Aar Sognepræst i Haarslev,  
var født 28. Maj 1798  
i Haarslev Præstegaard  
og død sammesteds  
18. Novbr. 1885.  
Han blev Jubellærer i 1876.  
Velsignet er hans Minde iblandt os.  
Herren er barmhjertig og naadig,  
langmodig og af megen Miskundhed.  
Ps. 103,8.  
Jesus siger: hvor jeg er, skal og min Tjener være.  
Joh. 12,26.
3. (VI 2.) POULINE DORTHEA ERASMINE BALSLEV  
født Krüger,  
f. 22. August 1811,  
d. 21. April 1907.  
En elsket from og kærlig Hustru og Moder.  
Min Naade er dig nok, thi min Kraft  
fuldkommes i Skrøbelighed.  
2. Cor. 12,9.
4. VI 3. DOROTH. CHR. BALSLEV,  
født i Haarslev 16. Sept. 1799,  
død sammesteds 30. Jan. 1843.  
(Resten af Indskriften ulæselig)
5. VI 5. MARIA SALOME BALSLEV,  
født i Haarslev Præstegaard  
d. 15. Febr. 1803,  
død sammesteds  
d. 27. Maj. 1872.  
II Tim. 4,18: Christus vil frie mig fra alt ondt  
og frelse mig til sit himmelske Rige.
6. VII 7. CHRISTIANE LOUISE BALSLEV,  
født 13. Jan. 1848,  
død 21. Juni 1865.
7. VII 9. DORTHEA CHRISTINE BALSLEV,  
født 6. Aug. 1850,  
død 7. Marts 1870.

NANNA BALSLEV,

født  $\frac{10}{1}$  1886,

†  $\frac{21}{2}$  1892.

Guds Rige hører saadanne til.

ASTRID DORPH,

20. October 1847,

15. Juli 1890.

Kierlighed søger  
ikke sit Eget.

Desuden er her begravet Marie Elisabeth Lassen, f. Lautrup, Enke efter Rasmus Lassen, Sognepræst i Kværndrup; født i Thyrstrup 21. Maj 1780, død i Haarslev 31. Decbr. 1850. Rester af Mindepladen er fundet, men Pladsen paa Gravstedet kan ikke angives.

Stamfaderen til Balslev-Slægten Haarslev-Gren Lauritz Luja Balslev er med sin Hustru Abalone Lange begravet i Kirken. Der findes intet Epitaphium, men Haarslev Kirkebog udviser følgende:

1791, 14. Martii blev min kiære salig Kone Aplone Rasmusdatter Balslev begravet i hendes Alders 67. Aar. Hun blev begravet i Kirken. Der blev ringet og synget. Velærværdige Hr. Ahrensbach i Ejlbj holdt Talen over Graven. (Text var Ebr. 10,19 af hende selv forud valgt).

1792, 3. Octobr. blev min salig Fader Hr. Lars Balslev, Præpositus & Pastor emeritus, begravet her i Haarslev Kirke ved Siden af min salig Moder. Han døde 70 Aar gl. paa 3 Maaneder nær. Ved hans Begravelse blev ringet og synget. Provsten Velærværdige Hr. Boesen holdt Tale over Graven. Texten var Apoc. 14,13: Salige ere de døde, som døde i Herren.

*Det Lethske Gravsted paa Faaborg Kirkegaard.*

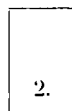

1. VI 14.

LARS BALSLEV LETH,  
forhen Sognepræst i Horne,  
født d. 14de December 1796,  
død d. 18de Juni 1885,  
og Hustru  
JOHANNE HENRIETTE  
JACOBÉ F. BREDSORFF,  
f. d. 9de Maj 1797,  
død d. 31te Januar 1888.  
At leve er mig Christus,  
at dø er mig en Vinding.

Phil. 1,21.

2. VIII 162.

ANTON FREDERIK PEDER  
LETH RASMUSSEN,  
født d. 13de Marts 1870,  
død d. 4de Februar 1875.  
Herren gav, Herren tog,  
Herrens Navn være lovet.

VIII 161.

ELNA JOHANNE  
LETH RASMUSSEN,  
født d. 6te Maj 1876,  
død d. 9de Oktober 1878.

Et Jernkors, som tidligere har staaet paa Gravstedet, er tillige med en Kopi af Mindetavlen over L. B. Leth og Hustru anbragt paa Horne Kirkegaard i umiddelbar Nærhed af Præstegravene ved Kirkens sydøstlige Hjørne. Jernkorset har oprindeligt staaet paa Jens Mathias Leths Grav paa Svanninge Kirkegaard, men blev ved Gravens Sløjfning flyttet til Sønnens Grav i Faaborg. I Svanninge Kirkes Vaabenhus er indmuret en Mindetavle for Jens Mathias Leth.

(V 5.)

JENS MATHIAS LETH,  
Sognepræst i Svanninge  
fra 1791 til 1813.

## Fortegnelse over Slægtsminder.

Paa Grundlag af de indsendte Oplysninger er følgende Fortegnelse sammenstillet; antagelig findes en Del mere end her anført, men ikke alle har opgivet, hvad de ligger inde med af gamle Slægtsminder.

Først nævnes de gamle Haandskrifter og Stamtavler. -- Derefter følger andre gamle Slægtsminder ordnede for hvert Slægtled; her nævnes Dagbøger, Prædikener og andre efterladte Papirer, enkelte Genstande, der har været i Familiens Eje allerede i V og VI Slægtled og endelig nogle Bøger af eller om de gamle i Slægten. -- I sidste Afsnit er de gamle Breve opført, kronologisk inden for hvert Slægtled, for Størstedelen fra IV, V og VI Slægtled.

I Fortegnelsen er anvendt følgende Forkortelser til Angivelse af, hvor de forskellige Dele findes:

- E. B. Fru Ella Balslev f. Mielche, St. Knudsvej 3, Kbh. V.
- H. B. Fru Hanne Balslev f. Skov, Østerbæksvej 81, Odense.
- J. C. B. Pastor Joh. Chr. Balslev, Aarhus.
- J. V. B. Ingeniør Johs. V. Balslev, Strandagervej 1, Hellerup.
- K. B. Frk. Kamilla Balslev, Vestre Alle 18, Aarhus.
- L. C. B. Pastor Lars Chr. Balslev, Erikshaab. Højrup.
- M. B. -- Frk. Maria Balslev, Tønder.
- P. R. B. Pastor Poyl Rasmus Balslev, Bjerregrav.
- I. E. Fru Ingeborg Finsen f. Balslev, I. E. Ohlsensgade 4, Kbh. Ø.
- R. N. Fru Ruth Nyegaard f. Balslev, Kolding.
- C. S. Fru Carla Stæhr f. Balslev, Godthaabsvej 36 D, Kbh. F.

---

»Det blaa Haandskrift« fra ca. 1790 originalt Haandskrift af Th. M.

Bredsdorff indeholdende bl. a. Lars Luja og Maria Sophia Luja's  
Efterkommeres Levnedbeskrivelse. 12 Sider i Folio. H. B.

Det gamle Haandskrift, forfattet af en af R. Balslev's (Tommerup)  
Sønner, muligvis Afskrifter 1 Eksp. hos L. C. B.  
1 Dobbeltksp. hos H. B.

Et gammelt Haandskrift om den Balslevske Slægt, skrevet af  
Rasmus Balslev V 2 (?) 1838 E. B.

»Et gammelt Haandskrift«. Trykt 1882. E. B. - L. C. B. - H. B.

- En haandskreven Stamtavle, som viser Slægtskab med Munthe, Biskop i Bergen, Bang, Biskop i Odense, med Holberg og med J. L. Heiberg. R. N.
- En haandskreven Stamtavle, som viser Slægtskab med Foss'erne nedstammende fra Peder Thøgersen, Biskop i Viborg. R. N.
- Flere gamle Stamtavleoversigter over Familierne Stoud, Luja, Rasmus Andersen m. fl. H. B.
- En haandskreven Stamtavle udarbejdet 1889—96 over Familien Balslev af Benjamin Balslev. P. R. B.

### III Slægted.

- Et Portræt af *Jens Balslow* som Barn, malet af ukendt Kunstner. Ejes af Harald B. VIII 2.

### IV Slægtled.

- Et Festrím ved *Lauritz Balslevs* IV 2, og Apelone Langes Brudefest 1757. L. C. B.
- En Skrivelse fra Lauritz Luja Balslev af  $18/_{11}$  1780. J. C. B.
- En Skrivelse til Lauritz Luja Balslev af  $21/_{7}$  1781. J. C. B.

### V Slægtled.

- Rasmus Balslevs* V 2, haandskrevne Vita i Original, underskrevet i Haarslev 10. Nov. 1838. R. Balslev. L. C. B.
- Testimonium for R. B. fra Janson  $30/_{6}$  1783. J. C. B.
- Testimonium for R. B. fra Nic. Ed. Balle  $5/_{11}$  1783. J. C. B.
- Testimonium for R. B. fra Hornemann  $5/_{11}$  1783. J. C. B.
- Kaldsbrev for R. B. til Haarslev, udstedt af Grev Knuth  $10/_{10}$  1789. J. C. B.
- Kaldsbrevs Konfirmation, underskrevet af Christian VII  $13/_{11}$  1789. J. C. B.
- Kollats for R. B. fra Biskop Tønne Bloch  $9/_{1}$  1790. J. C. B.
- Skrivelse af  $27/_{11}$  1820 til R. B. fra Amtmand og Amtsprovst, hvorved bevidnes ham det højkongelige danske Cancellis Tilfredshed med hans Virksomhed til Skolevæsenets Fremme. L. C. B.
- R. B.s Udnævnelse til Konsistorialraad, underskrevet af Frederik VI  $13/_{11}$  1839. J. C. B.
- Et Akrostikon til R. B. ved hans 50-Aars Præstetjubilæum 1839. (Paa Bagsiden en Beskrivelse af Festen). L. C. B.
- Tale ved R. B.s Begravelse i Haarslev  $4/_{1}$  1841 (af Provst Knudsen). H. B.
- Et Digt, skrevet som Erindring om R. B. af Rasmus Jacobsen fra Wenevad 1840. C. S.
- E. Mau: Jubellæseren Rasmus Balslev. Trykt 1845. E. B., H. B. og L. C. B.
- En Notice Bog for 1821 og 22 af R. B. L. C. B.
- En Notice Bog for 1838 og 39 af R. B. L. C. B.
- En Pakke med Udskrift af R. B.: Adskillige Breve og Correspondancen angaaende Christendom og christelige Skrifters Udbredelse. L. C. B.

- R. B.: De unge Vandrere paa Skjelvej, 1820 og 1804, IV og II Opl.  
E. B., H. B. og L. C. B.
- R. B.: Forsøg til Morgen og Aftensange, 1820. E. B.
- R. B.: Opbyggelige Betragtninger for Syge (paa Tysk). E. B.
- Et Chatol fra Haarslev Præstegaard ejes af Harald B. VIII 2, tidligere Ejere: M. J. Balslev, Strø, Marie Sal. B., Haarslev og Dorthea C. B., Haarslev, købt paa Auktionen efter R. B. 1841. »Faders Chatol«, altsaa Rasmus Balslevs, som han formodentlig har fra sit Hjem.
- En Brudekjole, som Anna Salome Lautrup bar ved sit Bryllup  $\frac{7}{7}$  1797 med Rasmus Balslev I. F.
- En Aargang »Aandelige Taler« i Tyrstrup og Hjerndrup Kirker af *Johan Chr. Lautrup* 1786—87. L. C. B.
- En Prædiken til 2. Paaskedag 1758, maaske af J. C. Lautrup. L. C. B.
- Et Eksemplar af Euklids Elementa Geometriæ Hafnia 1756; har tilhørt *Jens Balslow*, Søn af Rasmus Balsløw, Præst i Tommerup. L. C. B.

#### VI Slægtled.

- Afskrift af Vidnesbyrd for *Johan Chr. Balslev* VI 2, af Rektor Heiberg, Odense, 1813 og 1816. L. C. B.
- Examensbevis for J. C. B. fra Odense 1817. J. C. B.
- Kollats for J. C. B. til at være Sognepræst i Haarslev, fra Biskop Faber  $\frac{27}{2}$  1841. J. C. B.
- 2 Ligtaler af J. C. B. over Pastor Benj. Sidenius i Særslev  $\frac{13}{3}$  1854 og Madame Sidenius  $\frac{19}{6}$  1844. H. B.
- Prædiken af J. C. B. ved 50 Aars Præstjubilæum 1876. L. C. B.
- 
- Kaldsbrev for *Lauritz Nicolai Balslev* VI 4, til at være Sognepræst i Eilbye — Meelbye, underskrevet af Fr. VI  $\frac{23}{1}$  1828. H. B.
- Anbefalinger m. m. for L. N. B. H. B.
- 39 Prædikener af L. N. B. H. B.
- Tale ved L. N. B.s Begravelse  $\frac{27}{8}$  1834 af Provst Boesen, Vigerslev. H. B.
- En stor Sølvmonet, L. N. B. har faaet i Daabsgave af sin Moster M. E. Lautrup, senere gift Lassen, med egenhændig Tilegnelse (paa Tysk). P. R. B.
- En Tegnebog, der har tilhørt L. N. B., broderet til ham af G. K. E. Sidenius, mens de var forlovede. H. B.
- Et Messing-Fyrtøj, der har tilhørt L. N. B. H. B.
- 
- Maria Salome Balslev's* (Tante Marie) Dagbøger.  $\frac{1}{1}$  1823— $\frac{31}{12}$  27,  $\frac{1}{1}$  1830— $\frac{31}{12}$  31,  $\frac{1}{1}$  1833— $\frac{31}{12}$  34, samt 4 løse Ark fra Tiden 1837—39. L. C. B.

- Karakterbog for *Carl Frederik Balslev* VI 6, fra Odense Kathedralskole. E. B.  
 Afgangsbevis fra Odense Kathedralskole, Examensbeviser og Anbefalinger, Akademisk Borgerbrev, Karakter for Dimisprædiken. E. B.  
 Tale ved C. F. B. og U. C. Boesens Vielse  $\frac{7}{6}$ , 1833 af L. N. B., Ejlbjby. H. B.  
 Afskrift af C. F. B.s Vidnesbyrd fra Professorer o. a. 1827-30. L. C. B.  
 Prædiken af C. F. B. i Vejerslev 1846. L. C. B.  
 Prædiken af C. F. B. i Storring 1872. L. C. B.  
 Prædiken af C. F. B. ved Convent i Horne 1866. L. C. B.  
 Prædiken af C. F. B. ved Landemode i Ribe 1869. L. C. B.  
 En Samling Prædikener af C. F. B. E. B.  
 Breve til 25-Aars Jubilæet som Biskop fra Kronprins Frederik, Biskop Fog og en Fællesskrivelse fra alle Landets Bisper. E. B.  
 Breve til 90-Aars Dagen fra Kronprinsen og fra Bisperne Stein, Clausen, Sørensen og Svane. Telegram fra Kongen, samt Fortegnelse over modtagne Breve og Telegrammer. E. B.  
 Brev fra Biskop Laub ved Bispetiltrædelsen 1867. E. B.
- C. F. Balslevs Bibelhistorie. I Udg. 1841. E. B. og H. B.  
 C. F. Balslevs Bibelhistorie, grønlandsk 1854, islandsk 1859, færøisk 1924, kinesisk I - II. E. B. og I. F.  
 C. F. Balslevs Lærebog. I Udg. 1849. E. B. og L. C. B.  
 C. F. Balslevs Lærebog, kinesisk. E. B.
- Examensbevis for Exam. Artium for *Martin Julius Balslev* VI 8, underskrevet af A. Ochenschläger. L. C. B.  
 Examensbevis for Dimisprædiken af M. J. B., underskrevet af C. T. Engelstoft og N. F. S. Grundtvig. L. C. B.  
 Prædikener af M. J. B., Dimisprædiken 1844, Tiltrædelsesprædiken i Lyderslev 1845, Tanker til Prædikener og Lejlighedstaler, 7. Hefte. L. C. B.  
 M. J. Balslev: Ledetraad i den christelige Børnelærdom 1862. H. B. og E. B.  
 M. J. Balslev: Ledetraad i den christelige Børnelærdom (med Bibelhistorie) 1886. I. F. og E. B.
- »Ved Pastor *Lars Balslev Leth's* (VI 14) Jordefærd i Faaborg  $\frac{25}{6}$  1885«. 6 Taler. L. C. B. og H. B.  
 L. B. Leths Erindringer, haandskrevet Original hos Pastor Theod. Leth, Søborg; Afskrift hos L. C. B.

### VII Slægtled.

- Rasmus Lauritz Balslevs* VII 1, Konfirmations Bibel med Navn, skrevet af Johan Chr. B. og med Familieoptegnelser af R. L. B. M. B.  
 Kurieuse Bilder Bibel (Nürnberg, intet Aarstal), har tilhørt R. L. B., »givet mig paa Auctionen over min Bedstefaders Bøger af min Tante Lassen«. L. C. B.





- Eksamensbeviser, Testimonium publ. og Kaldsbreve med Kollats for *Jens Fr. Balslev* VII 4. K. B.
- Theodor C. Balslev* VII 6. »Værer glade i Haabet Taalmodige i Trængslen Udholdende i Bønnen«. Kbh. 1889. H. B.
- Lauritz N. V. Balslev* VII 8, 4 Sange til de 4 Brødre fra Skydebjerg, underskrevet »Las Haarslev«. C. S.
- Rasmus Balslevs* VII 12, Tiltrædelsesprædiken i Kattrup. H. B.  
R. B.s Optegnelser om sit Liv. Originalen hos Anna Balslev, Holsteinsgade 5, Kbh. Ø.  
R. B.: »Fire Prædikener«, Odense 1863. H. B.  
R. B.: »Indien, skildret efter en Missionærs Erfaringer«. Kbh. 1870. H. B.
- Sophie Wied f. Balslevs* VII 18, Tegninger bl. a. til Kingos Morgensalme: »Nu rinder Solen op af Østerlide«, samt en illustreret Kalender. Findes hos Ingeborg Lykkegaard, Falkoneralle 23, Kbh. F.
- En Beretning af *Chr. Fr. Balslev* VII 31, som Elev i Haderslev lærde Skole om Tilbageetoget 1864. J. V. B.
- Karakterbog for *Lauritz Nicolaj Balslev* VII 32, fra Haderslev lærde Skole 1858. R. N.
- Examensbeviser, Vidnesbyrd, Examensopgaver, Attester og Kaldsbreve for L. N. B. R. N.
- Anmodning fra Præster og fra Lærere om at faa L. N. B. til Biskop. R. N.
- Forskellige Prædikener, Taler og Foredrag samt Lejlighedsdigte (deriblandt en Salme) af L. N. B. R. N.
- 5 Skitsebøger. R. N.
- L. N. B.s sidste Arbejde utrykt: Forsøg til en Aargang Prædiketexte hentede fra det gl. Testamente. R. N.
- 1 Sang af L. N. B.,  $12/5$ , 1875. C. S.
- L. N. B.: »Erindringer fra mit Liv«, haandskreven. R. N.

---

## Gamle Breve.

### IV Slægtled.

- Lauritz Laja B.* IV 2, til Rasmus B.  $20/10$  1789. L. C. B.

### V Slægtled.

- Brev til *Rasmus B.* V 2, fra C. Brandt (Broder til Grey Enevold Brandt)  $9/10$  1792. J. C. B.
- Rasmus B. til Joh. Chr. B.  $20/12$  1817 —  $27/1$  1818 —  $27/2$  1818 —  $2/3$  1818  
 $1/9$  1818 —  $20/12$  1818. L. C. B.

- Rasmus B. til Joh. Chr. og Laur. Nic. B.  $23/6$  1820 —  $30/8$  1820  
 $5/9$  1820 —  $20/10$  1820 —  $6/1$  1821 —  $13/2$  1821. H. B.
- Rasmus B. til Joh. Chr. og Laur. Nic. B.  $7/7$  1820 —  $21/8$  1820 —  
 $25/9$  1820 —  $5/5$  1821 —  $31/11$  1821. L. C. B.
- Rasmus B. til Laur. Nic. B.  $15/3$  1817. H. B.
- Rasmus B. til Carl Fr. B.  $19/10$  1827 —  $25/8$  1834 og (i Kopi)  $25/12$  1836. H. B.
- Rasmus B. til R. V. B.  $9/9$  1828. H. B.
- Anna S. B. f. Lautrup* til Martine H. B. f. Boesen  $24/6$  33. K. B.
- M. E. Lassen f. Lautrup* til R. V. B.  $9/7$  1837 —  $2/11$  1841. R. N.
- M. E. Lassen f. Lautrup* til Line B. f. Meyer. R. N.
- M. E. Lassen f. Lautrup* til Carl Fr. B.  $20/12$  1844. H. B.
- M. E. Lassen f. Lautrup* til Louise B. f. Boesen  $23/1$  1849 —  $10/1$  1850. H. B.

## VI Slægtled.

- Johan Chr. B. VI 2*, til Carl Fr. B.  $2/2$  1834 —  $24/2$  37 —  $21/3$  46  
 $13/10$  46 —  $28/1$  47 —  $28/3$  67 —  $18/5$  70 —  $28/5$  72 —  $9/4$  79 —  $13/4$  79  
 $9/1$  83 —  $19/3$  83 —  $2/9$  84 —  $8/1$  85 —  $16/5$  85. H. B.
- J. C. B. til C. F. B.  $5/10$  1840. L. C. B.
- J. C. B. til Jens Fr. B.  $20/3$  1870 —  $9/3$  1871. K. B.
- Martine H. B. f. Boesen* til Adolf Boesen  $21/7$  1833. L. C. B.
- Doris B. f. Krüger* til C. F. B.  $11/1$  1847 —  $3/7$  1848 —  $2/12$  1885. H. B.
- Doris B. f. Krüger* til Jens Fr. B.  $30/4$  1869 —  $8/3$  1870 —  $21/3$  1871. K. B.

—————  
*Dorothea Chr. B. VI 3*, til M. J. B.  $23/3$  1841. L. C. B.

- Lauritz Nic. B. VI 4*, til R. V. B.  $20/9$  1827. H. B.
- Lauritz Nic. B. til J. C. B.  $21/10$  1827. H. B.
- Lauritz Nic. B. til C. F. B.  $22/7$  1833. H. B.
- Lauritz Nic. B. til Pastor Sidenius i Særslev. H. B.
- En Del Breve (i Afskrift) fra L. N. B. til C. F. B. H. B.
- Originalerne hos L. J. Koch, Diakonissestiftelsen, Kbh.
- G. K. E. B. f. Sidenius* til Ulrikke C. B. f. Boesen (i Afskrift)  $26/10$  1834  
—  $29/16$  1835 —  $25/1$  1837. H. B.

- Maria S. B. (Tante Marie) VI 5*, til Martine H. B. f. Boesen  $11/4$  1837. K. B.
- Maria S. B. (Tante Marie) til Anna B. (VII 14)  $1/7$  1850. H. B.
- Maria S. B. (Tante Marie) til C. F. B.  $21/2$  1848 —  $23/4$  1849 —  $7/1$  1850. H. B.
- Maria S. B. (Tante Marie) til Louise B. f. Boesen  $14/4$  1840 —  $13/6$  40 —  
 $24/1$  41 —  $2/10$  41 —  $10/4$  43 —  $20/12$  44 —  $31/12$  45 —  $15/1$  48 —  $23/1$  49. H. B.
- Maria S. B. (Tante Marie) til R. V. B.  $6/3$  1843 —  $15/12$  1855. R. N.

- Carl Fr. B.* VI 6, til *J. C. B.* og *L. N. B.*  $^{14}/_{12}$  1812. H. B.  
*Carl Fr. B.* til en af Brødrene i Anledning af Grundtvigs »Kirkens  
 Gennæle«  $^{18}/_{9}$  1825. H. B.  
 Kopi af samme Brev. E. B.  
*C. F. B.* til *J. C. B.*  $^{25}/_{3}$  1826. H. B.  
*C. F. B.* til *R. V. B.* Dec. 1835 —  $^{7}/_{4}$  1837 —  $^{17}/_{10}$  1837. R. N.  
*C. F. B.* til *Martine H. B. f. Boesen*  $^{12}/_{7}$  1837. K. B.  
*C. F. B.* til *Mouritz Krag VII* 19  $^{5}/_{9}$  1870. H. B.  
*C. F. B.* til *Sophie og R. J. G. C. Wied*  $^{19}/_{6}$  1875. H. B.  
*C. F. B.* til *Rasmus B. VII* 12  $^{2}/_{1}$  1881 —  $^{7}/_{8}$  86 —  $^{18}/_{8}$  86 —  $^{16}/_{3}$  92 —  $^{8}/_{1}$  93. H. B.  
*C. F. B.* til *Pastor Moe*  $^{28}/_{1}$  1894 (Kopi). E. B.  
*C. F. B.* til *Jens Fr. B.*  $^{15}/_{1}$  1895. K. B.  
*Ulrikke C. B. f. Boesen* til *Doris B. f. Krüger*  $^{20}/_{1}$  1833. K. B.  
*Louise E. B. f. Boesen* til *Doris B. f. Krüger*  $^{18}/_{10}$  1848. L. C. B.
- 
- Rasmus Vilhelm B.* VI 7, til *J. C. B.*  $^{4}/_{8}$  1822 —  $^{26}/_{6}$  27 — Sept. 27 —  
 $^{24}/_{11}$  27 —  $^{3}/_{8}$  28. R. N.  
*R. V. B.* til *C. F. B.*  $^{4}/_{10}$  1825. R. N.  
 29 Breve fra Aarene 1834—50 fra *R. V. B.* og *Line B.* til *C. F. B.* og  
*Louise B.* H. B.  
*R. V. B.* til *C. F. B.*  $^{18}/_{7}$  1840. K. B.  
*R. V. B.* til *M. J. B.* Aug. 1841 —  $^{21}/_{1}$  1852. J. V. B.  
*R. V. B.* til Søsteren *Dorothea C. B.* J. V. B.  
*R. V. B.* til *Chr. Fr. B. VII* 31  $^{2}/_{5}$  1866. H. B.  
*R. V. B.* til *Demoiselle N. Meyer* 1839. J. V. B.  
*Line B. f. Meyer* til *Dine B. f. Sidenius*  $^{4}/_{9}$  82 —  $^{7}/_{11}$  82 —  $^{15}/_{1}$  84. H. B.
- 
- Martin Julius B.* VI 8, til *R. V. B.*  $^{15}/_{11}$  1836 —  $^{31}/_{1}$  1854. R. N.  
 57 Breve fra Aarene 1838—95 fra *M. J. B.* til *C. F. B.* H. B.  
*M. J. B.* til *Sophie Wied f. B.*  $^{13}/_{3}$  1895. H. B.  
*M. J. B.* til *Rasmus B. (VII 12)*  $^{11}/_{3}$  1885 —  $^{15}/_{2}$  1892. H. B.  
*M. J. B.* til *Doris B. f. Krüger*  $^{21}/_{12}$  1896. L. C. B.

## VII Slægtled.

- Rasmus L. B.* VII 1, til *J. C. B.*  $^{16}/_{12}$  1843 (Ansøgning om Tilladelse  
 til at komme til Marked i Odense.)  $^{30}/_{11}$  1852 —  $^{23}/_{11}$  1865. L. C. B.  
*Rasmus L. B.* til *Jens Fr. B.*  $^{22}/_{3}$  1869. K. B.  
*Rasmus L. B.* til *Rasmus B VII* 12  $^{4}/_{9}$  1886. H. B.
- Christiane L. B.* VII 7, til *Jens Fr. B.*  $^{19}/_{1}$  1865. K. B.
- Laura C. B.* VII 11, til *R. V. B.*  $^{26}/_{11}$  1848 (49?) R. N.
- 20 Breve fra *Rasmus B. VII* 12, fra Aarene 1872—94 til *C. F. B.* H. B.

- Lauritz N. B.* VII 16, til Søstrene Anna og Sophie  $\frac{1}{9}$  1855 —  $\frac{10}{11}$  55  
 —  $\frac{14}{11}$  55 —  $\frac{14}{2}$  56 — Jul 56 —  $\frac{4}{1}$  59 —  $\frac{25}{9}$  59 (60?) —  $\frac{13}{3}$  60  
 —  $\frac{16}{6}$  60 —  $\frac{17}{10}$  60 —  $\frac{7}{11}$  60 samt to udaterede. H. B.
- L. N. B.* til sin Kusine Augusta Fenger  $\frac{4}{11}$  60 —  $\frac{9}{12}$  60 — Dec. 60 —  
 Jan. 61 —  $\frac{28}{1}$  61 —  $\frac{27}{3}$  61 —  $\frac{9}{5}$  61. H. B.
- 
- Christian Fr. B.* VII 31, til R. V. B.  $\frac{11}{9}$  1854. J. V. B.
- Lauritz Nic. B.* VII 32, til Jens Fr. B.  $\frac{22}{3}$  1871. K. B.

## Det Balslevske Familie-Legat.

I Aaret 1891 stiftedes »Det Balslevske Familie-Legat« af Consistorialraad Rasmus Balslevs (V2) to dalevende Sønner, Biskop C. F. Balslev, Ribe, (VI6) og Sognepræst M. J. Balslev, Strø, (VI8), og hans 12 dalevende Sønnesønner.

(Stamlavle over Familien Balslev 1901 S. III).

I »Endrede Vedtægter af 1917 § 1 (se Stamtavle over Haarslev-Grenen af Familien Balslev 1917 S. 142) angives Formaalet saaledes: »At yde Understøttelse til trængende blandt dem, der ved ægte Fødsel nedstammer i lige Linie, Mand af Mand, fra den i 1840 afdøde Sognepræst for Haarslev Menighed i Fyns Stift, Konsistorialraad Rasmus Balslev, samt disses Enker og Børn, saavel Sønner som Døtre, Jomfruer eller Enker eller Fraskille.

Legatets Formue tilvejebringes og forøges efterhaanden ved Indskud eller aarlige Bidrag for enhver, der indtegnes som berettiget til *fortrinsvis* at have Adgang til Understøttelse i Trangstilfælde«.

I § 8 hedder det, at »naar Kapitalen har naaet en Størrelse af 5000 Kr., henstilles det til den daværende Styrelse og Tillidsmændene at udarbejde en Fundats for Legatet, i alt væsentligt overensstemmende med de foreløbige Bestemmelser af 1891, med den Tilføjelse, at det aarlige Regnskab ønskes revideret og decideret af Fyns Stiftsøvrighed. Paa denne Fundats skal søges Kongelig Stadfæstelse.«

Legatets Kapital har nu naaet den omtalte Størrelse, og Arbejdet er i Gang for at faa en Fundats kgl. stadfæstet.

For Tiden bestaar Styrelsen af følgende: Læge *Ulrik Adolf Balslev*, Aidt pr. Thorsø (VIII137), Formand. Sognepræst *Johan Christian Balslev*, Aarhus (VIII39) og Sognepræst *Pool Rasmus Balslev*, Bjerregrav (IX130) Sekretær og Kasserer.



## Register.

### I

*Balsleverne* alfabetisk ordnede efter Kaldenavn.

|                                    | Side               |                                  | Side                  |                   |
|------------------------------------|--------------------|----------------------------------|-----------------------|-------------------|
| Balslev, Aase T. E. M. . . . .     | VIII100 184        | Balslev Bertel . . . . .         | IX242 218             |                   |
| » Abelone f. Lange . . . . .       | IV <sup>2</sup> 22 | » Birgit . . . . .               | IX208 182             |                   |
| » Agnes f. Brostrøm . . . . .      | IX130 131          | » Birgitte . . . . .             | IX132 130             |                   |
| » Agnete ~ Aagaard . . . . .       | VIII42 107         | » Birte . . . . .                | IX219 203             |                   |
| » Agnete M. . . . .                | IX88 100           | » Birte C. N. . . . .            | IX117 113             |                   |
| » Anders . . . . .                 | IX267 236          | » Birte Agnete f. Lütken         | IX230 213             |                   |
| » Anders L. . . . .                | IX235 215          | » Johanne M. F. (Bitten)         | VIII125 210           |                   |
| » Anders P. E. . . . .             | IX268 236          | » Gudrun E. (Bitten) f. Eller-   | mann Jensen . . . . . | VIII110 201       |
| » Anna ~ Lund . . . . .            | 8                  | » Bodil L. f. Bøggild-           | Olsen . . . . .       | IX126 127         |
| » Anna . . . . .                   | VIII67 124         | » Carl . . . . .                 | IX149 138             |                   |
| » Anna f. Bangsgaard . . . . .     | VIII38 102         | » Carl A. . . . .                | VII24 176             |                   |
| » Anna Astrid f. Cornelius-        | sen . . . . .      | » Carl F. . . . .                | VII6 156              |                   |
| » Anna E. ~ Frederik-              | sen . . . . .      | » Carl Frederik . . . . .        | VIII93 178            |                   |
| » Anna E. E. ~ Koch . . . . .      | VIII14 161         | » Carl Frederik . . . . .        | VIII114 207           |                   |
| » Anna E. M. f. Løgstrup           | VIII47 110         | » Carl Henrik . . . . .          | X17 54                |                   |
| » Anna J. f. Jørgensen . . . . .   | IX133 132          | » Carl J. A. . . . .             | VII33 222             |                   |
| » Anna K. f. Plesner . . . . .     | VII34 231          | » Carl J. J. . . . .             | VIII51 113            |                   |
| » Anna Margrethe ~ Høgh            | Nielsen . . . . .  | » Carla J. ~ Stæhr . . . . .     | VIII128 226           |                   |
| » Anna Medea f. Tommerup . . . . . | X 10               | » Cathrine Stoud ~ Bredsdorff    | 10                    |                   |
| » Anna Medea ~ Nellemann           | 10                 | » S. Cathrine (Trine) f. Leth    | VII8 238              |                   |
| » Anna S. f. Lautrup . . . . .     | V <sup>2</sup> 29  | » Charlotte (Lolly) ~ Am-        | mundsen . . . . .     | VII161 133        |
| » Anna S. C. ~ Poulsen             | VII3 72            | » Christian A. . . . .           | IX128 126             |                   |
| » Anna S. E. ~ Ishøy . . . . .     | VII113 117         | » Christian J. . . . .           | VIII152 112           |                   |
| » Anne Dorthea . . . . .           | VIII49 112         | » E. Christian . . . . .         | VIII35 100            |                   |
| » Anne Margrethe (Grethe) f.       | Tuxen . . . . .    | » Christiane L. . . . .          | VII7 31               |                   |
| » Anne Marie . . . . .             | X14 53             | » G. K. Eccardine (Dine) f. Si-  | denius . . . . .      | VI4 115           |
| » B. Annedorte (Dorte) . . . . .   | IX231 212          | » Dora C. . . . .                | VIII36 97             |                   |
| » Annegrete N. . . . .             | IX116 113          | » P. E. Dorothea (Doris) f. Krü- | ger . . . . .         | VI2 33            |
| » Asger H. A. . . . .              | IX227 207          | » Dorothea ~ Engel Jen-          | sen . . . . .         | VIII15 79         |
| » Astrid . . . . .                 | IX134 130          | » Dorothea Christina . . . . .   | VI3 29                |                   |
| » Astrid J. f. Dam Jørgen-         | sen . . . . .      | » Dorothea Christine             | (Thea) . . . . .      | VI19 34           |
| » Axel . . . . .                   | VIII98 182         | » Dorothea Christine f. Win-     | dekilde . . . . .     | V <sup>2</sup> 29 |
| » Benedicte Maria . . . . .        | IX114 110          |                                  |                       |                   |
| » Benjamin . . . . .               | VIII60 129         |                                  |                       |                   |
| » Bente . . . . .                  | X48 202            |                                  |                       |                   |

|                                 | Side                         |
|---------------------------------|------------------------------|
| Balslev B. Annedorte (Dorte)    | IX231 212                    |
| » G. K. Eccardine (Dine) f. Si- | denius ..... VI4 115         |
| » Edel K. f. Teisen             | ..... VII33 222              |
| » Edith H. f. Amend Han-        | sen ..... VIII114 207        |
| » Edith Margr. f. Fjord         | VIII94 179                   |
| » Ejnar                         | ..... VIII132 231            |
| » Einar V. B.                   | ..... IX257 233              |
| » Eli ~ Perry                   | ..... VIII134 235            |
| » Elisabeth f. Meldal           | ..... VII6 96                |
| » Elisabeth f. v. Bülow         | VIII93 178                   |
| » Elisabeth F. f. Voigt         | ..... IX12 54                |
| » Elisabeth H. ~ Dillevsen      | VII28 185                    |
| » C. Elisabeth f. Lehr-         | mann ..... VIII39 105        |
| » M. Elisabeth ~ Wiwel          | VIII96 180                   |
| » Ella S. E. f. Mielche         | ..... VII25 184              |
| » Ellen                         | ..... VIII129 223            |
| » Ellen f. Løngreen             | ..... VIII115 212            |
| » Ellen f. Nebeling             | ..... VII151 113             |
| » Ellen Margr. (Tut)            | ..... IX234 215              |
| » Ellen Marie ~ Lund-Han-       | sen ..... VIII138 237        |
| » Else                          | ..... IX150 138              |
| » Else G. f. Niss               | ..... VIII110 201            |
| » Emil                          | ..... VIII63 123             |
| » Emil                          | ..... IX152 141              |
| » Emilie N. f. Hansen           | VIII13 78                    |
| » Enid D. f. Mogensen           | IX216 202                    |
| » Erik                          | ..... IX115 110              |
| » Erik                          | ..... IX127 128              |
| » Erik M.                       | ..... IX259 232              |
| » Eskild                        | ..... IX91 101               |
| » Esther S. ~ Brøndum           | VIII126 221                  |
| » Estrid                        | ..... IX202 178              |
| » Eva f. Kampmann               | ..... VII14 57               |
| » Eyvind                        | ..... IX264 231              |
| » Eyvind J.                     | ..... VIII30 97              |
| » Ferdinand                     | ..... VII26 160              |
| » J. Ferdinand F.               | ..... VIII119 209            |
| » Finn                          | ..... X32 71                 |
| » N. Finn                       | ..... IX216 202              |
| » C. Frederik                   | ..... VII31 197              |
| » J. Frederik                   | ..... VII2 33                |
| » J. Frederik                   | ..... VII4 74                |
| » Frederikke M.                 | ..... VIII40 104             |
| » H. Fritze A. f. Jacobsen      | VIII59 126                   |
| » Gerda E.                      | ..... IX157 142              |
| » Gerda E. ~ Petersen           | VIII113 206                  |
| » Gerda J. f. Hougaard          | VIII131 234                  |
| » Gerhard P.                    | ..... VIII117 215            |
| » Martha Margr. (Gretchen)      | f. Schultz ..... VIII131 234 |

|                                  | Side                          |
|----------------------------------|-------------------------------|
| Balslev Grethe                   | ..... IX263 234               |
| » Anne Margr. (Grethe)           | f. Tuxen ..... IX127 128      |
| » Gudrun f. Sommer               | ..... IX152 141               |
| » Gudrun E. (Bitten) f. Eller-   | mann Jensen ..... VIII110 201 |
| » Gunnar                         | ..... IX155 143               |
| » Maria S. (Gøga)                | ..... IX17 52                 |
| » Hakon J.                       | ..... VIII33 97               |
| » Hanne J. N. f. Skov            | VIII60 130                    |
| » Hanne S.                       | ..... IX136 130               |
| » Johanne (Hanne)                | ..... IX232 212               |
| » Hans                           | ..... 10                      |
| » Hans Bang                      | ..... 8                       |
| » Hans H.                        | ..... IX112 110               |
| » Harald                         | ..... VIII2 36                |
| » Harald E.                      | ..... VIII95 177              |
| » Harald M.                      | ..... IX258 232               |
| » Harriet f. Engelhardt          | VIII121 218                   |
| » M. Helene F.                   | ..... VIII118 209             |
| » Helga                          | ..... IX203 178               |
| » W. Hemming                     | ..... X19 55                  |
| » Henny                          | ..... IX89 101                |
| » Henriette (Henny) ~ Am-        | mundsen ..... VIII65 144      |
| » Henrik                         | ..... V3 23                   |
| » M. Henrik B.                   | ..... IX16 56                 |
| » N. Henrik H.                   | ..... VIII111 203             |
| » Herluf                         | ..... VIII133 231             |
| » Hertha C. f. Møller            | ..... VIII15 169              |
| » Holger                         | ..... VIII38 102              |
| » Hulda Fritze A. f. Jacob-      | sen ..... VIII59 126          |
| » Hulda M. ~ Bay                 | ..... VIII112 204             |
| » Ib                             | ..... X16 54                  |
| » Ida                            | ..... X40 131                 |
| » Ida A. J. A.                   | ..... VIII124 209             |
| » Ida M.                         | ..... X21 56                  |
| » Ida M. C.                      | ..... IX14 51                 |
| » Inge Elisab. f. Holmark        | VIII37 101                    |
| » Inge Lise                      | ..... IX246 220               |
| » Inge Merete (Lille)            | ..... IX218 201               |
| » Ingeborg f. Dorph.             | ..... VII8 103                |
| » Ingeborg ~ Elmquist            | VIII6 65                      |
| » Ingeborg D. ~ Finsen           | VII29 189                     |
| » Ingeborg E. f. Eeg-            | holm ..... VIII137 236        |
| » J. M. Ingeborg f. Niel-        | sen ..... VIII117 215         |
| » Inger                          | ..... IX28 70                 |
| » Inger E. f. Wogelius Chri-     | stensen ..... IX94 106        |
| » Inger M. K. S. f. Pitzner-Jør- | gensen ..... IX257 233        |
| » Inger V. E. ~ Hansen           | VIII107 199                   |

| Side                             | Side |                                     |     |
|----------------------------------|------|-------------------------------------|-----|
| Balslev Ingrid . . . . . VIII46  | 104  | Balslev Lars Christian . . . VIII13 | 50  |
| » Ingrid . . . . . IX95          | 105  | » Lars Christian . . . . . X22      | 56  |
| » Ingrid A. f. Krabbe . . . IX27 | 71   | » Lars L. . . . . IX11              | 53  |
| » Ingrid E. f. Liliendal VIII123 | 220  | » Lars Luja (= Lauritz Luja         |     |
| » Ivar . . . . . X33             | 71   | Side 21) . . . . .                  | 10  |
| » Jakob H. . . . . VII23         | 160  | » Laura f. Göttsche . . . IX16      | 56  |
| » Jens . . . . . III             | 9    | » Laura C. ~ Jungersen VIII11       | 117 |
| » Jens . . . . .                 | 10   | » Laura J. f. Leth . . . VII1       | 35  |
| » Jens . . . . . VI              | 23   | » Laurits . . . . . VII64           | 142 |
| » Jens . . . . . IX29            | 70   | » Laurits L. . . . . VII37          | 101 |
| » Jens . . . . . X18             | 54   | » Lauritz Luja . . . . . IV2        | 21  |
| » Jeremias Fr. R. . . . .        | 13   | » Lauritz N. . . . . VII            | 29  |
| » Johan . . . . . IX153          | 139  | » Lauritz N. . . . . VI4            | 115 |
| » Johan C. . . . . VI2           | 32   | » Lauritz N. . . . . VII16          | 158 |
| » Johan C. . . . . VII17         | 70   | » Lauritz N. . . . . VII32          | 208 |
| » Johan Christian . . . VII39    | 105  | » Lauritz N. . . . . VIII09         | 198 |
| » Johan L. . . . . VIII59        | 126  | » Lauritz N. V. . . . . VII18       | 103 |
| » Johan V. . . . . VIII12        | 77   | » Lauritz N. V. . . . . IX94        | 106 |
| » Johanne (Hanne) . . . IX232    | 212  | » Inge Merete (Lille) . . IX218     | 201 |
| » Johanne f. Skou . . . VIII12   | 77   | » Lilli S. f. Brandt . . . IX155    | 143 |
| » Johanne M. F. (Bitten) VIII125 | 210  | » Nicoline (Line) C. F. E.          |     |
| » Johanne Marie Ingeb. f. Niel-  |      | Meyer . . . . . VI7                 | 195 |
| sen . . . . . VIII117            | 215  | » Nicoline (Line) M. S. . IX15      | 52  |
| » A. Johanne f. Ambt. . . VII17  | 70   | » Charlotte (Lolly) f. Ammund-      |     |
| » M. Johanne ~ Mogensen VIII1    | 39   | sen . . . . . VIII61                | 133 |
| » Johannes . . . . . VIII36      | 231  | » Louise E. . . . . VII22           | 160 |
| » Johannes A. . . . . VIII94     | 179  | » Louise E. f. Boesen . . VI6       | 158 |
| » Johannes E. . . . . VII15      | 169  | » Luja A. . . . . IX126             | 127 |
| » Johannes H. L. . . . VIII150   | 112  | » L. Luja . . . . . VIII123         | 220 |
| » Johannes V. . . . . VIII110    | 201  | » Marie (Maja) f. Søltøft VII12     | 123 |
| » Julie Math. f. Fischer. VII24  | 176  | » Malin A. f. Wibroe . . VIII111    | 203 |
| » C. Julius . . . . . VII10      | 111  | » Margrethe f. Eriksen. VIII35      | 100 |
| » M. Julius . . . . . VI8        | 238  | » Margrethe A. f. Horn. VIII94      | 179 |
| » M. Julius . . . . . VII27      | 160  | » Margrethe D. E. ~ Wege-           |     |
| » Jytte G. N. . . . . IX217      | 201  | ner . . . . . VII29                 | 98  |
| » Jørgen . . . . . IX92          | 102  | » M. Margrethe f. Jähger VII10      | 111 |
| » Jørgen . . . . . IX135         | 130  | » Maria ~ Nielsen . . . VII44       | 109 |
| » Jørgen C. B. . . . .           | 11   | » Maria f. Sperling . . . VII13     | 50  |
| » Kaja A. B. f. Jensen. VIII98   | 182  | » Maria E. f. Hansen . . . VI6      | 159 |
| » Kamilla M. . . . . VII114      | 76   | » Maria Elisabeth f. Bang . . .     | 8   |
| » Kamma f. Andersen . . IX13     | 55   | » Maria M. (Mis) f. Fenger VII32    | 208 |
| » Karen ~ Huber . . . IX151      | 140  | » Maria S. (Goga) . . . IX17        | 52  |
| » Karen Margrethe f. Schme-      |      | » Maria Salome . . . . . VI5        | 29  |
| des . . . . . IX11               | 53   | » Maria Sophia . . . . .            | 11  |
| » Karin . . . . . IX269          | 236  | » Maria Sophia f. Luja . . .        | 10  |
| » J. Katharina E. . . . . VIII32 | 97   | » Maria Sophia Luja ~ Mi-           |     |
| » Kirsten . . . . . IX129        | 130  | chelsen . . . . . V4                | 210 |
| » Kirsten R. ~ Hasforth VIII127  | 224  | » Marianna f. Simonsen . . .        | 11  |
| » Kjeld E. A. . . . . IX228      | 207  | » Marie ~ Krag . . . . . VII19      | 175 |
| » Kjeld O. V. M. . . . . VII199  | 184  | » Marie (Miss) . . . . . VII166     | 124 |
| » A. Kjeld L. . . . . IX230      | 213  | » Marie (Maja) f. Søltøft VII12     | 123 |
| » Knud . . . . . VIII113         | 78   | » Marie Annette (Mis) . . IX233     | 215 |
| » Knud . . . . . IX156           | 142  | » Marie Cathrine ~ Sten Jør-        |     |
| » Knud E. . . . . IX85           | 100  | gensen . . . . .                    | 8   |
| » Knud H. . . . . IX262          | 234  | » Marie M. ~ Lange . . . VIII120    | 216 |



| Side   | Side  |
|--|---|
| Balslev Martha J. . . . . IX159 142                            | Balslev Salome ~ Leth . . . V5 243                    |
| » Martha Margr. (Gretchen)<br>f. Schultz . . . . . VIII131 234 | » Sofus T. . . . . VII34 229                          |
| » Martine H. ~ Clausen . VII5 85                               | » Sophie F. ~ Wied . . . VII18 170                    |
| » Martine H. f. Boesen . . . VI2 33                            | » Sophie K. f. Hoffmeyer VII31 197                    |
| » J. Mathilde f. Fischer . VII24 176                           | » Sophie Th. ~ Smidt VIII122 219                      |
| » A. Rasmine (Mine) . . . VII30 196                            | » Sophus T. . . . . IX260 232                         |
| » Marie Annette (Mis) . . . IX233 215                          | » Stefan . . . . . IX90 101                           |
| » Maria M. (Mis) f. Fenger VII32 208                           | » Sten E. . . . . IX241 218                           |
| » Marie (Missa) . . . . . VIII166 124                          | » Svend . . . . . IX32 78                             |
| » Mogens . . . . . IX33 78                                     | » Svend . . . . . IX113 110                           |
| » Mogens . . . . . IX229 212                                   | » Svend . . . . . IX154 139                           |
| » Mogens A. . . . . IX27 71                                    | » Dorothea C. (Thea) . . . VI19 34                    |
| » Mogens H. . . . . IX261 234                                  | » Thekla E. . . . . VIII31 97                         |
| » Mogens L. . . . . IX97 105                                   | » Theodor C. . . . . VII6 96                          |
| » Nanna . . . . . VIII41 104                                   | » J. Theodora V. C. . . . . VII20 159                 |
| » Nanna E. f. Lyngby . VIII62 138                              | » Thora I. B. . . . . IX265 234                       |
| » Nanna I. B. . . . . VIII135 231                              | » Thorvald . . . . . VIII4 57                         |
| » Nanna I. f. Birkedal . VII34 230                             | » Thorvald N. . . . . VIII131 234                     |
| » Nicoline (Line) C. F. f.<br>Meyer . . . . . VI7 195          | » Thyra . . . . . IX93 102                            |
| » Nicoline (Line) M. S. . . IX15 52                            | » Thyra G. f. Thorsen . VII25 184                     |
| » Nicolaj Fr. . . . . VIII121 218                              | » Torkild . . . . . VIII16 76                         |
| » Nils . . . . . IX240 218                                     | » Torkild . . . . . IX207 182                         |
| » Nina . . . . . X45 143                                       | » Tove E. . . . . IX87 100                            |
| » Olaf C. . . . . IX86 100                                     | » S. Cathrine (Trine) f.<br>Leth . . . . . VI8 238    |
| » Olga f. Møllgaard . . VIII130 232                            | » Ellen Margr. (Tut) . . IX234 215                    |
| » Ole . . . . . X20 56   | » J. Ulrich S. . . . . IX12 54                        |
| » Oluf (Ole) . . . . . IX133 132                               | » Ulrik Adolf . . . . . VII137 236                    |
| » Paula C. . . . . VIII34 97                                   | » Ulrikke C. (Rikke) . . VII17 158                    |
| » Poul . . . . . IX158 142                                     | » Ulrikke C. (Rikke) f. Boe-<br>sen . . . . . VI6 157 |
| » Poul V. . . . . IX111 110                                    | » Vagn H. . . . . IX220 203                           |
| » Poul V. . . . . IX204 179                                    | » Valborg ~ Olesen . . VIII18 84                      |
| » Povl Rasmus . . . . . IX130 131                              | » Valborg f. Brodersen VIII64 142                     |
| » A. Rasmine (Mine) . . . VII30 196                            | » Valborg H. . . . . IX236 215                        |
| » Rasmus . . . . . 10  | » Valborg L. . . . . VIII48 104                       |
| » Rasmus . . . . . X2 24                                       | » Vibeke . . . . . IX18 58                            |
| » Rasmus . . . . . VII12 122                                   | » Vibeke . . . . . IX96 105                           |
| » Rasmus Andersen . . . . . 8                                  | » Vibeke . . . . . X15 54                             |
| » Rasmus C. . . . . X41 131                                    | » Viggo . . . . . VIII162 138                         |
| » Rasmus D. . . . . VIII43 104                                 | » Vilhelm B. . . . . VIII130 232                      |
| » Rasmus L. . . . . VII1 35                                    | » Vilhelm C. . . . . IX13 55                          |
| » Rasmus L. . . . . IX10 50                                    | » C. Vilhelm J. . . . . VII25 183                     |
| » Rebekka . . . . . VIII45 104                                 | » R. Vilhelm . . . . . VI7 195                        |
| » Rigmor ~ Nissen . . . VII15 59                               | » R. Vilhelm . . . . . VIII115 212                    |
| » Rigmor S. ~ Krog . . . VIII97 181                            | » Vilhelmine N. . . . . VII21 159                     |
| » Ulrikke C. (Rikke) . . . VII17 158                           | » Vilhelmine N. f. Schra-<br>der . . . . . VII4 74    |
| » Ulrikke C. (Rikke) f. Boe-<br>sen . . . . . VI6 157          | » William . . . . . VIII47 110                        |
| » Ruth ~ Nyegaard . . VIII116 214                              |   |

*Indgiftede Kvinder.*

|                                | Side    |     | Side                       |         |     |
|--------------------------------|---------|-----|----------------------------|---------|-----|
| Aagaard . . . . .              | IX121   | 119 | Gray . . . . .             | IX300   | 266 |
| Ambt . . . . .                 | VIII7   | 70  | Grut . . . . .             | IX301   | 266 |
| Amend Hansen . . . . .         | VIII114 | 207 | Götzsche . . . . .         | IX16    | 56  |
| Andersen . . . . .             | VIII101 | 187 | Hansen . . . . .           | VI6     | 159 |
| Andersen . . . . .             | IX13    | 55  | Hansen . . . . .           | VII36   | 241 |
| Andersen . . . . .             | IX139   | 135 | Hansen . . . . .           | VIII13  | 78  |
| Andersen . . . . .             | IX168   | 148 | Hansen . . . . .           | IX222   | 205 |
| Assens . . . . .               | VIII153 | 259 | Amend Hansen . . . . .     | VIII114 | 207 |
| Bache . . . . .                | IX23    | 67  | Harftung . . . . .         | IX298   | 265 |
| Bang . . . . .                 |         | 8   | Hauptmann . . . . .        | IX239   | 217 |
| Bangsgaard . . . . .           | VIII38  | 102 | Hempel . . . . .           | VIII44  | 252 |
| Beloch . . . . .               | VIII89  | 174 | Hertz . . . . .            | VIII26  | 94  |
| Beloch . . . . .               | VII34   | 230 | Hjorth . . . . .           | VIII74  | 152 |
| Blæhr . . . . .                | IX255   | 228 | Hoffmeyer . . . . .        | VII31   | 197 |
| Boesen . . . . .               | VI2     | 33  | Holmark . . . . .          | VIII37  | 101 |
| Boesen . . . . .               | VI6     | 157 | Horn . . . . .             | VIII94  | 179 |
| Boesen . . . . .               | VI6     | 158 | Hougaard . . . . .         | VIII131 | 234 |
| Bothmann . . . . .             | IX166   | 148 | Ishøy . . . . .            | VIII69  | 148 |
| Brandt . . . . .               | IX155   | 143 | Ishøy . . . . .            | VIII75  | 153 |
| Brandt . . . . .               | VII35   | 241 | Jacobsen . . . . .         | VIII59  | 126 |
| Brandt . . . . .               | VIII20  | 89  | Jennov . . . . .           | IX123   | 120 |
| Bredsdorff . . . . .           | VI14    | 245 | Jensen . . . . .           | IX63    | 91  |
| Bredsdorff . . . . .           | VII45   | 254 | Jensen . . . . .           | VIII98  | 182 |
| Brodersen . . . . .            | VIII64  | 142 | Bøg-Jensen . . . . .       | VIII55  | 261 |
| Brostrøm . . . . .             | IX130   | 131 | Ellermann Jensen . . . . . | VIII10  | 201 |
| v. Bülow . . . . .             | VIII93  | 178 | Jähger . . . . .           | VII10   | 111 |
| Bøggild-Olsen . . . . .        | IX126   | 127 | Jørgensen . . . . .        | IX133   | 132 |
| Bøgh-Sørensen . . . . .        | IX73    | 94  | Dam Jørgensen . . . . .    | VIII37  | 101 |
| Bøg-Jensen . . . . .           | VIII155 | 261 | Kampmann . . . . .         | VI14    | 57  |
| Carstens . . . . .             | VIII79  | 163 | Kewenter . . . . .         | IX191   | 166 |
| Christensen . . . . .          | VII42   | 248 | Knauer . . . . .           | VIII80  | 166 |
| Christensen . . . . .          | VIII74  | 152 | Koefoed . . . . .          | IX304   | 268 |
| Wogelius Christensen . . . . . | IX94    | 106 | Krabbe . . . . .           | IX27    | 71  |
| Corneliussen . . . . .         | VIII93  | 178 | Krüger . . . . .           | VI2     | 33  |
| Dam Jørgensen . . . . .        | VIII37  | 101 | Kähler . . . . .           | IX180   | 153 |
| Dorph . . . . .                | VI18    | 103 | Lange . . . . .            | IV2     | 22  |
| Dütsch . . . . .               | IX74    | 95  | Lange . . . . .            | VIII45  | 253 |
| Eegholm . . . . .              | VIII137 | 236 | Larsen . . . . .           | VIII28  | 95  |
| Ellermann Jensen . . . . .     | VIII110 | 201 | Larsen . . . . .           | IX53    | 87  |
| Engelhardt . . . . .           | VIII121 | 218 | Larsen . . . . .           | IX199   | 173 |
| Eriksen . . . . .              | VIII35  | 100 | Lautrup . . . . .          | V2      | 29  |
| Ering-Sørensen . . . . .       | IX35    | 82  | Lehrmann . . . . .         | VIII39  | 105 |
| Falsen . . . . .               | IX1     | 41  | Leth . . . . .             | VI8     | 238 |
| Fenger . . . . .               | VII32   | 208 | Leth . . . . .             | VII1    | 35  |
| Fischer . . . . .              | VI124   | 176 | Liliendal . . . . .        | VIII23  | 220 |
| Fjord . . . . .                | VIII94  | 179 | Luja . . . . .             |         | 10  |
| Frandsen . . . . .             | IX302   | 267 | Lyngby . . . . .           | VIII62  | 138 |
| Garde . . . . .                | VIII24  | 93  | Lyngsted . . . . .         | IX165   | 148 |
| Gelardi . . . . .              | IX20    | 62  | Lütken . . . . .           | IX230   | 213 |
| Gotfredsen . . . . .           | VIII84  | 168 | Løgstrup . . . . .         | VIII47  | 110 |
| Graae . . . . .                | VIII102 | 188 | Løngreen . . . . .         | VIII115 | 212 |
| Gravesen . . . . .             | IX4     | 44  | Lønnquist . . . . .        | IX183   | 153 |

|                   | Side    |     | Side                 |         |     |
|-------------------|---------|-----|----------------------|---------|-----|
| Madsen            | IX164   | 148 | Sandø-Petersen       | IX19    | 61  |
| Meldal            | VII6    | 96  | Schmedes             | IX11    | 53  |
| Melskens          | VI15    | 272 | Schrader             | VI4     | 74  |
| Meyer             | VI17    | 195 | Schultz              | VIII131 | 234 |
| Mielche           | VII25   | 184 | Secher               | VIII153 | 259 |
| Mogensen          | IX216   | 202 | Sidenius             | VI4     | 115 |
| Moltke            | VII46   | 263 | Simonsen             |         | 11  |
| Mortensen         | IX7     | 47  | Simonsen             | VII38   | 241 |
| Møller            | VII15   | 169 | Simonsen             | IX142   | 136 |
| Møllgaard         | VIII30  | 232 | Skou                 | VIII12  | 77  |
| Nebeling          | VIII51  | 113 | Skov                 | VIII60  | 130 |
| Neel Petersen     | IX69    | 93  | Solter               | IX30    | 73  |
| Nielsen           | VIII117 | 215 | Sommer               | IX152   | 141 |
| Nielsen           | IX52    | 87  | Sperling             | VIII3   | 50  |
| Niss              | VIII110 | 201 | Søltøft              | VII12   | 123 |
| Nørrelund         | IX65    | 92  | Teisen               | VII33   | 222 |
| Olesen            | VIII49  | 258 | Thorsen              | VII25   | 184 |
| Pedersen          | IX80    | 99  | Thorsen              | IX66    | 92  |
| Petersen          | IX69    | 93  | Tommerup             |         | 10  |
| Pitzner-Jørgensen | IX257   | 233 | Tuxen                | IX127   | 128 |
| Plesner           | VII34   | 231 | Ulrichsen            | IX172   | 150 |
| Rasmussen         | VIII104 | 191 | Waenerlund           | IX192   | 167 |
| Rasmussen         | IX8     | 48  | Veje                 | IX297   | 265 |
| Rasmussen         | IX59    | 91  | Wibroe               | VIII11  | 203 |
| Rickert           | IX191   | 166 | Winkelde             | V2      | 29  |
| Rosenberger       | VII35   | 241 | Winther              | IX299   | 266 |
| Rosendal          | IX5     | 45  | Wogelius Christensen | IX94    | 106 |
| Rosing            | VIII159 | 266 | Voigt                | IX12    | 54  |
| Rützebech         | VIII165 | 271 | Zander               | IX68    | 93  |
| Rørdam            | IX275   | 253 | Ørum                 | IX9     | 49  |
| Sander            | VII40   | 242 |                      |         |     |

### *Indgiflede Mænd:*

|                 | Side    |     | Side             |         |     |
|-----------------|---------|-----|------------------|---------|-----|
| Aagaard         | VIII42  | 107 | Ditlevsen        | VII28   | 185 |
| Aagaard Poulsen | VIII154 | 260 | Elmqvist         | VIII6   | 65  |
| Aidt            | IX55    | 89  | Engberg          | IX274   | 253 |
| Ammundsen       | VIII61  | 133 | Engel Jensen     | VIII15  | 79  |
| Ammundsen       | VIII65  | 144 | Fahnøe           | VI10    | 241 |
| Andersen        | VIII160 | 268 | Feldthusen       | IX76    | 95  |
| Baagøe          | IX179   | 152 | Finsen           | VII29   | 189 |
| Bay             | VIII112 | 204 | Frederiksen      | VIII108 | 200 |
| Bramsen         | IX22    | 64  | Juul Frederiksen | IX98    | 108 |
| Brandt          | IX177   | 150 | Frimødt-Møller   | IX145   | 137 |
| Brøndum         | VIII126 | 221 | Fønss-Jørgensen  | IX3     | 43  |
| Christensen     | IX60    | 91  | Gravesen         | IX26    | 69  |
| Christoffersen  | IX169   | 148 | Hansen           | V5      | 243 |
| Clausen         | VII5    | 85  | Hansen           | VIII107 | 199 |
| Curtz           |         | 8   | Hansen           | VIII157 | 265 |

|                     | Side    |     | Side                |         |     |
|---------------------|---------|-----|---------------------|---------|-----|
| Hansen              | IX56    | 90  | Michelsen           | V4      | 240 |
| Hasforth            | VIII127 | 224 | Miland Petersen     | IX160   | 146 |
| Helms               | VIII23  | 92  | Milo                | VIII55  | 118 |
| Hjorth              | IX54    | 87  | Mogensen            | VIII1   | 39  |
| Huber               | IX151   | 140 | Mørup               | IX303   | 268 |
| Hvass               | IX178   | 151 | Nannestad           | VIII57  | 120 |
| Høg Warthoe Nielsen | VIII17  | 83  | Nielsen             | VIII44  | 109 |
| Illum               | IX2     | 42  | Nielsen             | VIII58  | 121 |
| Ishøy               | VIII13  | 147 | Høg Warthoe Nielsen | VIII17  | 83  |
| Jacobsen            | VII37   | 241 | Nissen              | VIII5   | 59  |
| Jacobsen            | VIII10  | 73  | Nyegaard            | VIII16  | 214 |
| Jensen              | VIII22  | 91  | Olesen              | VIII18  | 84  |
| Engel Jensen        | VIII5   | 79  | Olsen               | IX61    | 91  |
| Johannessen         | IX189   | 164 | Perry               | VIII134 | 235 |
| Jungersen           | VII11   | 117 | Merrild Pedersen    | IX174   | 150 |
| Juul Frederiksen    | IX98    | 108 | Petersen            | VIII76  | 154 |
| (Fønss) Jørgensen   | VIII156 | 262 | Petersen            | VIII113 | 206 |
| Steen Jørgensen     |         | 8   | Miland Petersen     | IX160   | 146 |
| Kleberg             | VIII106 | 193 | Poulsen             | VIII3   | 72  |
| Koch                | VII14   | 161 | Aagaard Poulsen     | VIII54  | 260 |
| Krag                | VII19   | 175 | (Leth) Rasmussen    | VII48   | 269 |
| Kranker             | IX75    | 95  | Rasmussen           | IX170   | 149 |
| Krog                | VIII97  | 181 | Rosendahl           | IX21    | 63  |
| Lange               | VIII120 | 216 | Schlesinger         | IX176   | 150 |
| Larsen              | VIII19  | 87  | Schultz             | IX251   | 225 |
| Leth                | V5      | 243 | Sidenius            | VIII71  | 150 |
| Leth-Rasmussen      | VII48   | 269 | Smidt               | VIII22  | 219 |
| Lomholt             | VIII105 | 192 | Steen Jørgensen     |         | 8   |
| Lorenzen            | IX125   | 120 | Stæhr               | VIII128 | 226 |
| Lund                |         | 8   | Sørensen-Arnbjerg   | IX34    | 81  |
| Lund-Andersen       | IX24    | 68  | Teilmann            | VII44   | 250 |
| Lund-Hansen         | VIII138 | 237 | Thomsen             | IX124   | 120 |
| Lykkegaard          | VIII86  | 172 | Travn               | VIII48  | 257 |
| Løngreen            | IX31    | 73  | Wegener             | VIII29  | 98  |
| Madsen              | IX6     | 46  | Wied                | VII18   | 170 |
| Marer               | VIII56  | 119 | Wiwel               | VIII96  | 180 |
| Merrild Pedersen    | IX174   | 150 |                     |         |     |

## INDHOLD:

|   |             |     |
|---|-------------|-----|
| <i>Indledning</i> .....                         | <i>Side</i> | 7   |
| <i>Haarslev-Grenen</i> .....                    | -           | 21  |
| <i>Haarslev-Gruppen</i> .....                   | -           | 31  |
| <i>Særslev-Gruppen</i> .....                    | -           | 114 |
| <i>Ribe-Gruppen</i> .....                       | -           | 155 |
| <i>Skydebjerg-Gruppen</i> .....                 | -           | 194 |
| <i>Familien Fahnøe</i> .....                    | -           | 241 |
| <i>Familien Leth</i> .....                      | -           | 243 |
| <i>Det Balslevske Gravsted i Haarslev</i> ..... | -           | 273 |
| <i>Det Lethske Gravsted i Faaborg</i> .....     | -           | 276 |
| <i>Slægtsminder</i> .....                       | -           | 277 |
| <i>Det Balslevske Familie-Legal</i> .....       | -           | 285 |
| <i>Register</i> .....                           | -           | 286 |



## Nye Rettelser og Tilføjelser til Balslev-Stamtavlen 1939.

---

- Side 49 tilføjes: 2 Børn, en Dreng og en Pige, f. Kbh.  $\frac{28}{6}$  1939, adopterede 1940.
- „ 51 Lin. 5 f. n. Frederiksberg, læs: Frederiksborg.
- „ 70 „ 3 „ Strandstræde, læs: Strandgade.
- „ 79 under Billedet: Familien Engel Jensen 1928.
- „ 81 Lin. 2 f. n. 1 Barn, læs: 2 Børn og tilføjes: **Martin Sørensen-Arnbjerg**, f. Hune  $\frac{18}{10}$  1939.
- „ 82 Lin. 5 f. o. Anna, læs: Anne.
- „ 95 „ 6 f. n. tilføjes: 1 Barn.
- „ 175 „ 4 „ Kragh, læs: Krag.
- „ 195 „ 3 „ Lucretia, læs: Lætitia.
- „ 218 „ 3 „ tilføjes: cand. polyt. 1940.
- „ 232 „ 7 „ 4, læs: 5 og tilføjes: IX 260 b **Jørgen Balslev**, f. Seem  $\frac{7}{1}$  1928.
- „ 235 Lin. 3 f. n. Hanna, læs: Nanna.
- „ 266 „ 5 „ tilføjes: Landsretssagfører 1939.
- „ 1 „ 1 Barn, læs: 2 Børn.

## Rettelser og Tilføjelser.

|      |     |       |    |   |                               |
|------|-----|-------|----|---|-------------------------------|
| Side | 17  | Linie | 14 | f. o. Heinstrup,  | læs: Hunstrup.                |
| ..   | 18  | ..    | 6  | .. Nørkaa   | læs: Nørhaa                   |
| ..   | 18  | ..    | 17 | .. U.   | læs: V.                       |
| ..   | 23  | ..    | 8  | .. se S.  | læs: se S. 240                |
| ..   | 23  | ..    | 9  | .. se S.  | læs: se S. 243                |
| ..   | 25  | ..    | 3  | f. n. sin   | læs: hans                     |
| ..   | 29  | ..    | 15 | f. o. se S.   | læs: se S. 115                |
| ..   | 30  | ..    | 7  | .. se S.  | læs: se S. 156                |
| ..   | 30  | ..    | 8  | .. se S.  | læs: se S. 195                |
| ..   | 30  | ..    | 9  | .. se S.  | læs: se S. 238                |
| ..   | 34  | ..    | 2  | .. se S.  | læs: se S. 85                 |
| ..   | 34  | ..    | 3  | .. se S.  | læs: se S. 96                 |
| ..   | 34  | ..    | 7  | .. se S.  | læs: se S. 103                |
| ..   | 34  | ..    | 10 | .. se S.  | læs: se S. 111                |
| ..   | 37  | ..    | 4  | f. n. Amb   | læs: Ambt                     |
| ..   | 43  | ..    | 1  | .. se S.  | læs: se S. 262                |
| ..   | 44  | ..    | 1  | .. En Søn   | læs: Ebbe Poul Mogensen.      |
| ..   | 69  | ..    | 5  | f. o. Broder se under IX 9 S. 44  |                               |
| ..   | 73  | ..    | 1  | f. n. Bopæl: Birkerød.  |                               |
| ..   | 94  | ..    | 6  | f. n. IX 72   | læs: IX 73                    |
| ..   | 132 | ..    | 1  | .. En Dreng   | læs: Jens Benjamin Balslev    |
| ..   | 143 | ..    | 2  | Børn: X 45 og Arne Balslev, f. Kbh. <sup>18/11</sup> 1939,<br>døbt Frederiksværk. |                               |
| ..   | 197 | ..    | 14 | f. o. † Kbh.  | læs: † Skjelstrup, Købelev S. |

