



Danskernes Historie Online

Danske Slægtsforskeres Bibliotek

Dette værk er downloadet fra Danskernes Historie Online

Danskernes Historie Online er Danmarks største digitaliseringsprojekt af litteratur inden for emner som personalhistorie, lokalhistorie og slægtsforskning. Biblioteket hører under den almennyttige forening Danske Slægtsforskere. Vi bevarer vores fælles kulturarv, digitaliserer den og stiller den til rådighed for alle interesserede.

Støt Danskernes Historie Online - Bliv sponsor

Som sponsor i biblioteket opnår du en række fordele. Læs mere om fordele og sponsorat her: <https://slaegtsbibliotek.dk/sponsorat>

Ophavsret

Biblioteket indeholder værker både med og uden ophavsret. For værker, som er omfattet af ophavsret, må PDF-filen kun benyttes til personligt brug.

Links

Slægtsforskernes Bibliotek: <https://slaegtsbibliotek.dk>

Danske Slægtsforskere: <https://slaegt.dk>

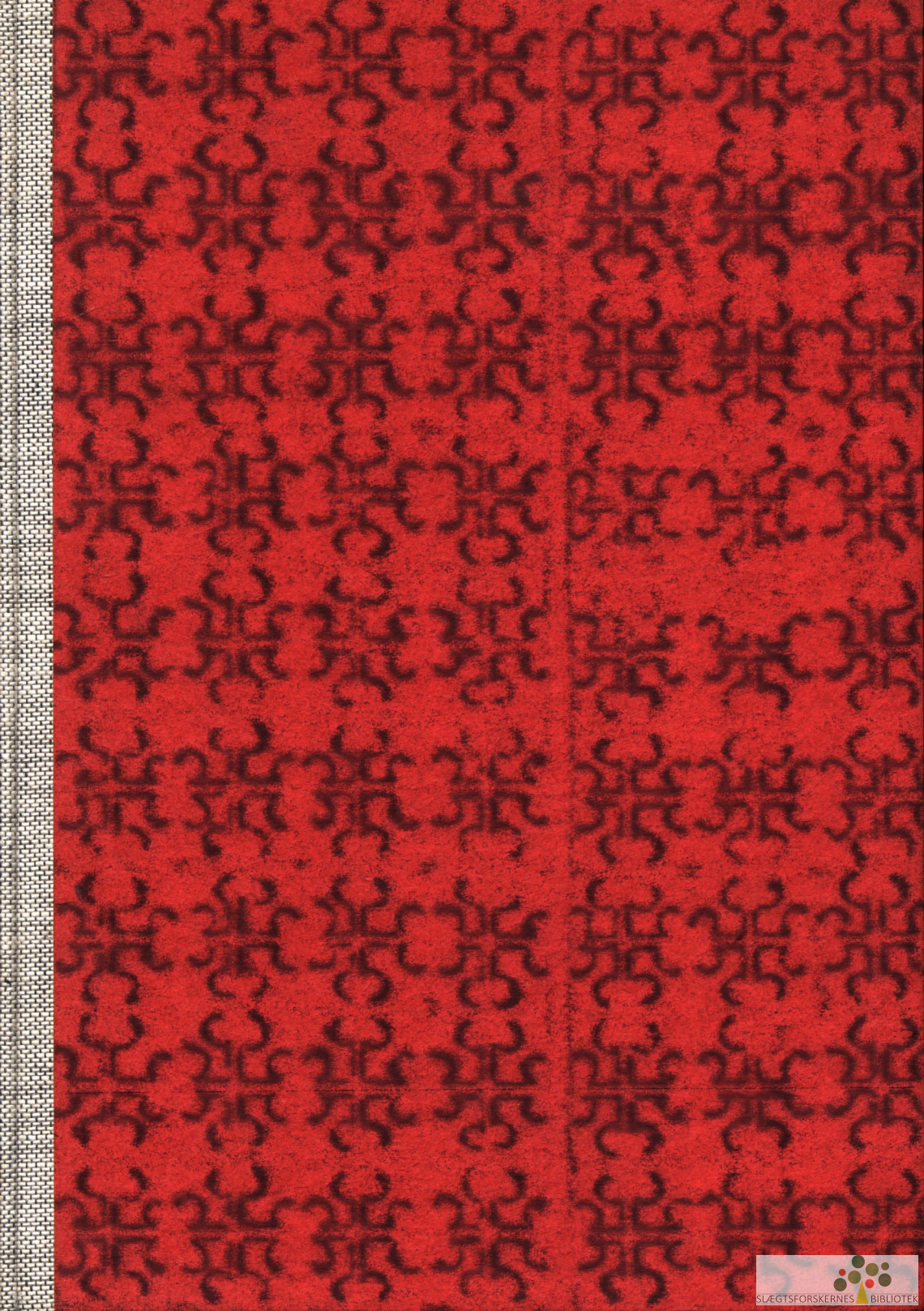

G L A H N - S L Æ G T E N

1 9 7 1

En oversigt

udgivet af Glahn-Samfundet

ved

Torben Glahn

København

Sept. 1971

F o r o r d

Der er en afgørende forskel på de af afdøde kon-torchef Hans Egede Glahn udarbejdede "Tillæg" til Slægtebogen Glahn og nærværende "Oversigt" over den nulevende slægt Glahn. Tillægene udmærker sig ved udførlige oplysninger om alle slægtsmedlemmer, mens nærværende oversigt netop tilsigter den størst mulige kortfattethed i håb om derved at skabe et samlet overblik.

Selvfølgelig er princippet for Hans Egede Glahns udarbejdelse af Tillægene det helt rigtige (og hvad skulle vi stille op uden disse?). Men situationen i 1971 er den, at kun et fåtal af slægten ejer "grundbogen", d.v.s. selve slægtebogen, og derfor vil fortsatte "tillæg" let føre til, at man efterhånden taber overblikket.

Det eneste logiske ville være at udgive en ny ajourført slægtebog, men det kræver mange penge, og endnu råder Glahn-Samfundet langt fra over de mindler, der skal til.

Uden at tabe målet for en ny slægtebog af sigte må vi da søge at finde frem til en midlertidig nødløsning, og som sådan må denne "oversigt" betragtes.

Oversigten er i enhver henseende en utraditionel erstatning for en rigtig slægtebog. Den følger da heller ikke strengt de gængse regler for et genealogisk arbejde. For det første er blandt flere fornavne kun kaldenavnet anført, mens resten er antydet ved for-bogstaver. (Dog er efter henstilling Egede-navnet taget med over alt, hvor det forekommer, fordi det er en opkaldelse efter den nulevende slægts stammoder). Det er vist forsvarligt, mere tvivlsom er den nødtørftige stillingsbetegnelse. Diskutabelt er det vel også, om en bopælsangivelse har berettigelse, når den ikke er identisk med den fulde adresse.

Absolut problematisk er et forsvar for, at denne oversigt udelader tilføjelser, der angiver adoptionsforhold. Det er stik mod genealogiens grundregler.

Men angivelsen af adoptionsforhold byder endnu mange imod, og det er vist navnlig hensynet til børnenes reaktion, der spiller ind. Det er det ene argument, som vel kan forsvare denne udeladelse, der kun er foretaget her efter grundige overvejelser.

Det andet, der for mig gør en udeladelse forsvarlig, er, at dette ikke er en slægtbog, kun en oversigt, hvis formål udelukkende er at vise, "hvem der er hvem", og hvordan man er i familie med hinanden, og i spørgsmålet om slægtssammenhold spiller biologiske kriterier jo ingen rolle.

Jeg vil dog stærkt understrege, at dette ikke på nogen måde må tages som en desavouering af Hans Egede Glahns stilling til spørgsmålet. Det er hans stilling, der er den korrekte, og min fremgangsmåde som er i absolut strid mod genealogiens grundlov.

Med henblik på en kommende udgave af en fuldstændig slægtbog ville det være ønskeligt, om man kunne nå frem til at betragte det som naturligt, at oplysninger om adoptionsforhold anføres.

Det er ikke, som flere tror, udslag af en eller anden slags tåbelig "slægtsstolthed", og i vor tid med dens nøgterne indstilling til snart sagt alle livets forhold skulle man tro, at man ville betragte angivelsen af et adoptionsforhold som den naturligste ting af verden.

En adoption er ensbetydende med en optagelse i slægten og bør have samme betydning, som hvis man er født ind i den.

Slægtssammenhold er vist for de fleste noget ret naturligt - for nogle i hvert fald en realitet - modsat det temmelig naragtige begreb: slægtsstolthed.

Om hele spørgsmålet set fra et genealogisk synspunkt henviser jeg, som Hans Egede Glahn, til højesteretsadvokat Buschs afhandling om spørgsmålet i Norsk slektshistorisk tidsskrift 1948 bd.11.

Torben Glahn

Vejledning i benyttelsen
af
oversigten

I denne oversigt er de samme talbetægnelser for slægtsmedlemmerne, der indførtes i slægtebogens tillæg 4 fra 1948, bibeholdt. De skal hverken læses eller opfattes som eet tal, lige så lidt som de personnumre, man har, og som er sammensat af fødselsdag, -måned og -år.

Det første led i vore kodenumre betegner vedkommendes plads efter alder i generationen, det næste er den kronologiske placering af den efterfølgende generations børn, og det tredje tal betegner rækkefølgen af disses børn igen - og så fremdeles.

Formålet har været at få en nogenlunde overskuelig opstilling af samtlige medlemmer af den nulevende slægt Glahn i en logisk rækkefølge.

Den nulevende slægts ældste generations kvindeliner er taget med, derimod er såvel navnene på de mænd af den foregående generation, der ikke efterlod sig børn, som samme generations kvindeliner udeladt. Det er sket for at opnå større overskuelighed.

Hvis der er interesse for en tilsvarende oversigt over de kvindeliner, der her er udeladt, vil Glahn-Samfundet gerne forsøge at fremstille en sådan oversigt, men det vil kræve en betydelig indsats fra de pågældende kvindeliniers side, for allerede denne oversigt har vist, at det tit er uhyre vanskeligt at få besvarelser på udsendte spørgeskemaer.

Går vi blot een generation længere tilbage end denne oversigts første afsnit, drejer det sig om grene af slægterne: Rømhild, Clausen (Grif), Fich, Mogensen (Raaschou), Ovesen, Dændler, Crone, Schrøder, Horn, Pfingsthorn, Frank, Lytthans, Blicher og Juul, alle tilhørende samme generation.

Oversigten er delt op i to afsnit. Det første og væsentligste er oversigten over de seneste generationer af slægten. Det andet afsnit er en yderst kortfattet oversigt, der skulle anskueliggøre sammenhængen mellem 1. afsnits senere generationer og den nuværende slægts stamfader: Professor Henrik Christopher Glahn gift med Gjertrud Kirstine Egede og deres nærmeste efterslægt.

Forkortelser:

f. = født d. = død § = gift med

Ved årstal fra vort århundrede angives kun de to sidste cifre:
67 betyder f.eks. 1967

Stedsbetegnelsen i () angiver nuværende bopæl.

1. afsnit

De seneste generationer

af slægten

G L A H N

Konsistorialråd Adam Wilhadt Glahns linie "3"
=====

332/: arkitekt Henrik C.Glahn efterslægt
(hans afstamning se 2.afsnit)

- 1 Otto M.Glahn f.23.7.1882, d.26.10.65, ingeniør.
§ 11.9.06 Mary M.Sørensen f.28.1.1885 (Chagrin Falls, Ohio)
- 11 Else Egede Glahn f.27.6.07, § 6.6.36 Maurice A. Landry f.27.9.03, revisor (Aiken So.Carolina)
- 12 Inger Egede Glahn f.14.2.13, § 13.4.46 Richard D.Klyver f.4.2.10, lærer (Chagrin Falls, Ohio)
- 2 Edvard J.Glahn f.21.8.1883, d.23.8.63, arkivar.
§ 1.7.28 Carin L.Adrian f.Göthe f.17.4.1897 (København)
- 21 Jørgen Glahn f.4.10.28, kontorassistent
§ 9.10.49 Inge Kenvad f.14.4.30 (Ballerup)
- 211 Birgitte Kenvad f.9.2.54
- 212 Hanne Kenvad f.2.11.62
- 3 C.Einar Glahn f.26.11.1884^{d.13.9.71}, arkitekt (Hassersis, Ålborg). §9.9.11 Gunhilde (Gunnel) B.Fabricius f.20.11.1886, d.10.9.69
- 31 Henrik C.Glahn f.10.9.13, landinspektør
§2.7.43 Kirsten I.M.Fabricius f.11.4.19 (Nærum)
- 311 Peter O.M.Glahn f.8.7.46, omsorgsassistent, (Holte)
- 312 Jørgen H.Glahn f.14.3.48, handelsstuderende (Nærum)
- 4 Cæcilie M.Glahn f.19.1.1886 d.26.12.39.
§ 10.7.18 kunstneren Erik Stæhr-Nielsen f.21.7.1890, d.13.8.21
- 41 Agnete Stæhr-Nielsen f.5.10.19, d.11.1.51. § 1947 Svend E.M.Thuesen f.13.12.99, lektor (Sønderborg) (tidligere § 1939 Magda Andersen)

(332/; efterslægt fortsat)

- 5 Inger C.Glahn f.20.11.1887, d.1.1.64. § 21.9.17
Axel G.R.Jønsson f.17.7.1891, kontorchef
(København)
-

Pastor Poul Egede Glahns Linie "4"

=====

433/: fabrikant Christian F.Glahns efterslægt
(hans afstamning se 2.afsnit)

- 1 Adelheid Glahn f.12.3.1882 (død 19..)
§ 8.4.05 William R.Devin f.19.8.1880 (død 19..),
chef for "American Trading Comp."(Yokohama)
- 11 Frederic R.Devin f.22.11.06, fhv.ejendomsmægler
§ 29.4.37,Marion L.Roseberry f.19.5.14 (Moraga,
Californien)
- 111 Mary L.Devin f.5.8.39 § jan.1959 Ronald
C.Fitzgerald (Californien)
- 1111 Elizabeth B.Fitzgerald f.nov.59
- 1112 Rebecca S.Fitzgerald f.jan.62
- 1113 Anthony C.Fitzgerald f.sept.63
- 1114 Alexandra M.Fitzgerald f.marts 65
- 112 Adelheid A.Devin f.6.7.40 § juni 62
Loyd R.Vinsonhaler (Californien)
- 113 Priscilla D.Devin f.13.9.44 § aug.64
Roger S.Mack (Californien)
- 1131 Devin Louise Mack f.juli 70 (London)
- 12 W.Moore Devin f.11.11.08, ejendomshandler,
§ 17.5.38 Marie Fitzgerald f.14.6.08 (San
Francisco)
- 121 Stephen M.Devin f.19.8.39
- 122 Lawrence K.Devin f.30.8.45
- 13 Philip L.Devin f.22.1.11, maskinbygger
§ 1. 15.5.37 Bernice Rogers f.12.1.12,
d.17.5.51. § 2. 2.8.53 Irene Dunlap
f.14.6.13 (San Jose, Californien)
- 131 Philip L.Devin f.28.4.38, professor i engelsk
litteratur § 15.6.58 Barbara Norton f.20.7.37
(Beckley, West Virginia)
- 1311 Siobhan Devin f.22.8.61

(433/: efterslægt fortsat)

1312 Sean Devin f.9.5.63

132 Kathleen Devin f.11.9.40, kaptajn i U.S.
Army Nursing Corps

(halvsøster til Adelheid Glahn § Devin):

2 Elisabeth Glahn f.1.7.00 § 8.10.35 William
James Mahr f.25.4.06, ejendomsmægler (Yokohama)

21 William Frederic Mahr f.27.2.37, direktør
("Fluor International") § 25.4.66 Drace
Fukuyama f.5.7.40 (Tokyo)

211 Christian Mahr f.11.8.67

212 Ernst Mahr f.25.12.69

445/: ingeniør Hugo K.Glahns efterslægt
(hans afstamning se 2.afsnit)

1 (søn død spæd)

2 A.Cathrine Glahn f.24.5.1887 (Lyngby) § 31.1.17
Harald E.Glæsel f.9.11.1891, d.24.8.54, kontor-
chef. (Ægteskabet opløst)

446/: fabriksbetyrer Karl Glahns efterslægt
(hans afstamning se 2.afsnit)

1 Hans Egede Glahn f.4.5.1891, d.8.9.65, kontor-
chef i socialministeriet. § 25.5.23 R.Irmelin
Lange-Müller f.13.2.1895 (Charlottenlund)

11 Poul Egede Glahn f.18.10.24, civilingeniør.
§ 11.2.55 Birthe Olsen f.19.1.32 (Virum)

111 Hans Henrik Egede Glahn f.26.4.58

112 Klaus P.Egede Glahn f.8.6.60

12 R.L.Benedicte Egede Glahn f.13.12.26, læge
(Lyngby)

13 Adam W.Egede Glahn f.11.11.28, pianotekniker.
§ 22.5.65 Elsa K.Nordbotten f.17.9.31 (Lyngby)

131 Kristian H.Egede Glahn f.28.3.66

132 Elin M.Egede Glahn f.26.8.67

(446/: efterslægt fortsat)

- 14 Henrik C.Egede Glahn f.4.7.31, arkitekt.
§ 8.8.59 Hanna Tungen f.1.9.26 (Hellerup)
- 141 Ruth H.Egede Glahn f.14.8.60
- 2 Svend Egede Glahn f.6.10.1892, forpagter, § 1. 23.7.26
A.Ingeborg D.Broager f.4.12.06, d.24.5.40 § 2. 17.2.46
Else W.Hessellund f.14.2.17, (Stengården, Svejbo)
- 21 J.Elisabeth Egede Glahn f.22.4.27, d.26.8.51.
§ 17.10.47 Poul K.Jensen f.31.12.26, lektor, dr.phil.
(§ 2. Inge M.H.Terkelsen f.21.6.33 (Vedbæk)
- 211 Bente E.Jensen f.20.4.48. § aug.70 Peter Saxe,
lydtekniker
- 22 Mogens Egede Glahn f.29.3.30, arkitekt.
§ 8.6.57 Corinna H.Lorentzen f.25.7.34 (Rungsted
kyst)
- 221 Pernille M.Egede Glahn f.21.8.58
- 222 Jeppe C.Egede Glahn f.23.5.60
- 223 Bolette M.Egede Glahn f.4.7.63
- 23 Laila Egede Glahn f.29.6.33 (Filadelfia, Dianalund)
- 24 Stephen Egede Glahn f.9.11.36, major.
§ 2.1.66 Inge Hansen f.17.7.41 (Hillerød)
- 241 Thomas Egede Glahn f.17.12.67
- 242 Charlotte Egede Glahn f.18.11.70
- 25 Ole S.Egede Glahn f.18.3.47, stud.scient.pol.
(Århus)
- 3 Kaj Egede Glahn f.30.12.1893, civilingeniør.
§ 7.5.20 Anna Hindse-Nielsen f.22.9.1896
(København F.)
- 31 Niels Egede Glahn f.17.5.21, dommer. § 4.10.52
Karen Clemmensen f.21.3.26 (Risskov)
- 311 Anders Egede Glahn f.18.9.54
- 312 Astrid B.Egede Glahn f.23.10.56

(446/: efterslægt fortsat)

- 32 Marianne B.Egede Glahn f.1.3.26, husholdningslærerinde. § 13.10.51 Palle G.Stürup f.12.3.23, ingeniør (Virum)
- 321 Jens Stürup f.7.1.54
- 322 Erik Stürup f.12.4.56
- 323 Anne M.Stürup f.8.12.62
- 4 Laila A.Egede Glahn f.16.3.1896, d.31.7.10

447/: Sognepræst Henrik N.M.Glahns efterslægt
(hans afstamning se 2.afsnit)

- 1 Gerda S.Glahn f.7.12.1898, (Næstved). § 3.11.16
Laurits A.Jørgensen f.17.1.1896, d.25.4.66,
overportør
- 11 Ester S.Jørgensen f.3.4.17. § 1. 14.6.34
Svend Temstrup Andreasen f.nov.07, repræsentant.
(Ægteskabet opløst). § 2. 25.4.47 Poul Noer
Petersen f.10.2.07, lagerforvalter (København)
- 111 John Temstrup Andreasen f.14.8.34, blikkenslager, § 4.7.64 Ruth Sigvaresen f.30.12.26
(København)
- 112 Flemming Temstrup Andreasen f.30.12.36, disponent. § 9.3.58 Kirsten Holstrup f.5.7.34
(København)
- 1121 Tina Temstrup Andreasen f. 2.2.71
- 12 Karl J.Jørgensen f.17.5.19, vognopsynsmand,
D.S.B. § 7.9.56 Kirsten Hauertholm f.1.8.32
(København)
- 121 Majbrit Jørgensen f.18.5.55
- 122 Sten Jørgensen f.26.1.68
- 13 Ib G.Jørgensen f.19.12.20, overpostbud.
§ 8.11.42 Edith Jensen f.30.4.22 (Næstved)
- 131 Bent Jørgensen f.30.8.45, postbud (Næstved)
- 132 Lejf Jørgensen f.28.3.49, urmager (Næstved)
- 14 Poul H.Jørgensen f.19.11.27, ansat ved D.S.B.
§ 22.10.49 Ellen M.Nielsen f.13.5.24
(København)

(447/: efterslægt fortsat)

- 141 Torben Jørgensen f.24.3.55
- 15 Kirsten Jørgensen f.12.10.40. § 21.3.65 Ove
Højrup f.30.11.44, elektriker (Fensmark)
- 151 Henrik Højrup f.6.10.65
- 152 Kristina Højrup f.28.2.70
-

Generalmajor Marcus Glahns linie "5"
=====

522/: forretningsfører Frederik Glahns efterslægt
(hans afstamning se 2. afsnit)

- 1 Hother F.H.Glahn f.10.12.1885, d.3.3.60, landmand.
§ 8.5.27 Edel Knudsen f.28.12.1896 (Randers)
- 2 Johanne M.A.Glahn f.5.4.1887, d.23.10.49.
§ 2.9.09 Thomas P.Sabroe f.28.7.83, d.10.8.68
landmand
- 21 Inger Sabroe f.15.12.10, økonoma (Svendborg)
- 22 Marie Sabroe f.3.10.14, d.25.11.39
- 23 Gunnar Sabroe f.12.11.19, kogemester. § 19.7.46
Vera Jensen f.30.3.20 (Århus)
- 231 Jytte G.Sabroe f.2.10.47. § 20.7.68 Mogens
Grouleff f.26.5.46, kontorassistent
- 2311 Helle Grouleff f.12.9.70
- 232 Hanne G.Sabroe f.12.9.52
- 233 Niels G.Sabroe f.11.3.61
- 3 Vilhelm H.Glahn f.13.9.1889, d.18.6.08
- 4 A.Margrete N.Glahn f.5.1.1892, d.19.10.58,
skoledirektør
- 5 Camilla S.Glahn f.20.6.1894, § 4.12.26 Poul
H.Himmelstrup f.26.9.1893, fhv. overlærer
(Nyborg)

Apoteker Hans Egede Glahns linie "6"
=====

612/: fabriksinspektør H.Egede Glahns efterslægt
(hans afstamning se 2. afsnit)

- 1 Margit E.Glahn f.16.7.1881, d.27.12.04
- 2 Johanne Glahn f.27.8.1882, d.27.4.69. § 16.3.10
Aage baron Haxthausen f.18.12.1879, d.2.11.45
ingeniør apoteker
- 21 Helge R.M.baron Haxthausen f.21.3.11./ d.14.6.71.
§ 16.3.39 Aase L.Grue f.26.12.13 (Præstø)
- 211 Jette M.baronesse Haxthausen f.2.12.40 §
Marc Dalgas f.8.8.40 § 16.3.64, befragter
(Charlottenlund)
- 2111 Christian Dalgas f.26.2.65
- 2112 Anette Dalgas f.28.5.69
- 212 Ole J.baron Haxthausen f.12.10.42, cand.
mag. (Frederiksberg) § 30.3.68 Hanne Melbye
f.30.10.43
- 2121 Mette Haxthausen f.15.7.68
- 213 Leif Aa.baron Haxthausen f.12.10.47, d.16.11.69
- 3 Poul Egede Glahn f.4.12.1884, d.14.6.1887
- 4 Sigurd Egede Glahn f.14.4.1888, d.31.8.47, inge-
niør. § 13.11.31 Gudrung A.Krogh f.16.2.07
(Frederiksberg)
- 41 Poul Egede Glahn f.10.2.34, kommunelærer.
§ 9.3.58 Ruth Petersen f.17.7.34 (Værløse)
- 411 Britt Egede Glahn f.16.5.62
- 412 Niels Egede Glahn f.23.3.66
- 42 Bodil Egede Glahn f.15.8.41, assistent,
§ 12.10.63 Ib Andersen f.6.2.40, kommunelærer
(Ballerup)
- 421 Birgitte Andersen f.14.5.65
- 422 Bo Andersen f.22.3.68

(612/: efterslægt fortsat)

- 5 Ragnhild Egede Glahn f.23.12.02 (Charlottenlund)
§ 15.12.28 Erik H.P.Peytz f.4.2.04, d.23.2.68,
læge. (Ægteskabet opløst).
- 51 Birger Egede Peytz f.29.4.30, trafikkontrollør
§ 17.6.52 Bodil E.Pedersen f.17.9.32
(Tåstrup)
- 511 Lene Peytz f.27.7.53
- 512 Birgit Peytz f.9.2.56
- 513 Jette Peytz f.29.7.63
- 52 Ove Peytz f.6.1.33, disponent. § 13.8.55
Grethe Balschmidt f.8.8.34 (Havdrup,Sj.)
- 521 Mikael Peytz f.20.7.57
- 522 Morten Peytz f.9.11.59
- 523 Søren Peytz f.29.4.65

622/: provst O.Valdemar Glahns efterslægt
(hans afstamning se 2.afsnit)

- 1 Axel J.W.Glahn f.10.9.1884, d.7.6.64, arkitekt.
§ 1. 1.6.12 Karen M.Rasmussen f.30.3.1889,
d.28.1.62. (Ægteskabet opløst). (Hun § 2.
Carl Sørensen f.3.5.1872) § 2. 19.1.46
Edith B.Spærck f.18.5.04 (København)
- 11 Dorte Glahn 31.12.13 (Guelph, Ontario)
§ 7.3.42 James Carnie f.3.3.09, general-
sekretær. (Ægteskabet opløst)
- 111 Ian L.Carnie f.10.10.43
- 1111
- 112 Ellen M.Carnie f.12.2.47
- 12 Lissen Glahn f.30.1.18. § 5.5.39 Niels F.K.
Bødtker f.6.2.09, anlægsgartner
- 121 Sonia V.Bødtker f.4.5.40. § 28.11.58
Neil Penna f. (Ægteskabet opløst)

(622/: efterslægt fortsat)

- 1211 Kimberley L.Penna f.20.12.59
- 1212 David N.Penna f.22.8.61
- 122 Karen E.Bødtker f.7.2.43. § 19.2.66 John M.
Thyret f.14.4.42 (?), kiropraktor (London,
Ontario)
- 1221 Andrea B.Thyret f.24.8.67
- 1222 Dana C.Thyret f.20.5.69
- 123 Judith A.Bødtker f.9.3.45. § 24.9.65 James E.
Alford f.1.9.45 (?), lærer (Toronto)
- 1231 Jessica S.Alford f.20.10.66
- 1232 Jason R.Alford f.22.10.68
- 124 Susanne G.Bødtker f.14.2.49
- 125 Barbara L.Bødtker f.12.7.51
- 126 Greta E.Bødtker f.11.3.57
- 13 Carsten Glahn f.30.1.18, d.10.1.60, optiker.
§ 27.7.43 Liss J.Jacobsen f.7.6.21
- 131 Jenifer T.Glahn f.12.3.51
- 132 Jeffrey C.Glahn f.5.3.54
- 2 Holger S.W.Glahn f.26.12.1885, d.18.11.70, tand-
læge. § 22.9.15 K.E.(Duja) Munkebo f.7.3.1894,
d.11.6.65
- 21 Mogens Glahn f.20.7.16, professor,dr.med.
§ 4.7.45 ~~Ella~~ Torpet f.15.8.13 (Århus)
- 211 Kirsten Glahn f.10.4.48, stud.odont.
- 212 Karen Glahn f.9.3.50, journalistelev
- 213 Anne Glahn f.9.9.54, gymnasiast
- 22 Kirsten Glahn f.21.4.19, d.15.3.31

(622/: efterslægt fortsat)

- 3 Thorkil A.W.Glahn f.23.1.1888, d.8.12.65, sognepræst. § 18.5.16 Else Høst f.4.9.1894 (Frederiksberg)
- 31 Børge Glahn f.20.5.17, arkitekt (Humblebæk). § 1. 4.3.43 Else A.Østergaard f.5.4.21. (Ægteskabet opløst). § 2. 20.1.58 Tove Kemp f.30.12.28. (Ægteskabet opløst).
- 311 Nina Glahn f.16.6.47
- 312 M.Marie Glahn f.24.2.60
- 32 Henrik Glahn f.29.5.19, professor dr.phil. § 1. 27.3.45 Bodil Iversen f.18.12.19. (Ægteskabet opløst). § 2. 2.4.69 Inge Bønnerup f.3.12.40 (København)
- 321 Anne-Geske Glahn f.2.1.46. § 21.4.67 Karsten Kristiansen f.25.12.46 stud.scient., Holte.
- 322 Jakob Glahn f.10.3.48
- 323 Niels Glahn f.12.8.54
- 324 Karsten Glahn f.12.8.54
- 33 Gregers T.Glahn f.2.6.22, lektor. § 1. 20.9.47 Gerda I.Henning f.27.7.26 (Ægteskabet opløst) § 2. 23.10.63 Maria L.Crosina f.7.6.40 (København)
- 331 Dorte Glahn f.12.4.52
- 332 Michael Glahn f.31.5.55
- 4 Elisabeth Glahn f.16.11.1889 (Frederiksberg) § 3.6.10 Ludvig A.Valentiner f.10.5.1881, d.22.4.59, provst
- 41 Viggo C.Valentiner f.25.4.13, d.26.6.70, forfatter § 24.12.39 M.Yvonne M.Proniez f.7.7.15. (Ægteskabet opløst)
- 411 søn, født ca. 1946 (Frankrig)
- 412 datter, gift. (Frankrig)

(622/: efterslægt fortsat)

- 42 A.Agnete Valentiner f.16.1.21 (Hillerød) §
20.7.45 Svend V.Stigaard f.12.7.20 (Ægte-
skabet opløst)
- 421 Anna Merete Stigaard f.21.1.46, d.17.6.69
- 422 Jens V.Stigaard f.3.1.48
- 423 Svend V.Stigaard f.3.1.48, handelsuddannet
- 424 A.Dorte Stigaard f.27.3.51, student
- 425 A.Birgitte Stigaard f.19.7.56

624/: ingeniør A.August Glahns efterslægt
(hans afstamning se 2. afsnit)

- 1 Ellen T.Glahn f.29.5.1890, d.31.7.1897
- 2 Wera A.Glahn f.11.9.1891 (Helsingfors) § 11.6.10
Bruno W.Hisinger f.15.10.1883, d.23.10.40, in-
geniør
- 21 Bjørn O.W.Hisinger f.4.6.12, ingeniør. § 1.
30.11.35 Edla Kolster f.20.3.16. (Ægteskabet
opløst) (Ordrup). § 2. 20.6.57 Susana Mallarino
Botero f.2.12.12. (Bogota, Colombia)
- 211 Bent B.Hisinger, f.22.8.37, civilingeniør.
§ 6.7.63 Ulla M.Wiklander f.1.1.36 (Hellerup)
- 2111 Bo B.A.Hisinger f.2.12.65
- 22 Bertel E.Hisinger f.6.4.14, direktør. § 1.6.41
Marja Saukkonen f.31.5.17 (Vasa, Finland)
- 221 Brita V.M.Hisinger f.28.2.44, fil.cand.
§ 29.7.67 Matti E.Lamberg f.1.12.42, medicine
licentiat (Mänttä, Finland)
- 2211 Mikko F.Lamberg f.16.9.68
- 2212 Mari H.Lamberg f.28.12.70

(624/: efterslægt fortsat)

- 222 Henrik W.Hisinger f.22.10.47, student (Åbo)
- 223 Göran M.Hisinger f.6.9.51
- 23 Birger A.Hisinger f.13.9.20, ingeniør. § 3.3.46
Lea M.Laukkanen f.27.12.21 (Grankulla,Finland)
- 231 Bernt B.S.Hisinger f.25.7.46, stud.til civiling.
- 232 Beatrice W.M.Hisinger f.11.10.47, barneplejerske
- 233 Barbro E.M.Hisinger f.24.12.48, sygeplejerske
- 234 Benita A.C.Hisinger f.13.2.52
- 3 Nanna B.Glahn f.8.4.1893, d.31.7.1893
- 4 Valdemar Egede Glahn f.4.8.1894, d.7.1.1895
- 5 Rose Marie Glahn f.15.6.1896, d.1.6.47, syge-
plejerske
- 6 Poul Egede Glahn f.1.9.1897, d.17.12.1897
- 7 Otto H.Glahn f.7.12.1898, d.20.5.1899

627/: landinspektør Johan Glahns efterslægt
(hans afstamning se 2. afsnit)

- 1 Otto C.Egede Glahn f.19.8.1886, kunstmaler.d.14.7.71
§ 23.5.20 Helle Motzfeldt f.23.6.1894
- 11 Mogens Henrik M.Glahn f.8.3.21, sproglærer
(København). § 1. Emma D.Nielsen f.18.1.11.
(Ægteskabet opløst). § 2. 2.11.55 Annalise
Christensen f.19.4.36 (Ægteskabet opløst)
- 12 Povl J.Egede Glahn f.18.10.23, læge (København)
- 2 Harriet S.A.Glahn f.9.2.1890, gymnastiklærerinde.
(København) § 20.5.24 Aage Guldager f.29.3.1896,
grosserer. (Ægteskabet opløst)
- 3 Kate E.Glahn f.8.8.00, sekretær (Næstved).
§ 29.5.20 Adolf Arendrup f.23.9.1898, bankbe-
styrrer. (Ægteskabet opløst)

(627/: efterslægt fortsat)

- 31 Inger E.Arendrup f.3.1.21, sekretær (København).
§ 1. 19.7.46 Leif Thornberg f.21.9.15, reklame-
konsulent. (Ægteskabet opløst). § 2. 21.3.51
Jesper O.Termansen f.8.10.18, amsarkitekt (Ribe)
(Ægteskabet opløst).
- 311 Jacob Termansen f.6.11.55 (Ribe)
- 32 Aage V.Arendrup f.23.7.22, overlærer.
§ 31.7.46 Gudrun E.Møldrup f.26.5.25 (Hillerød)
- 321 Henrik C.Arendrup f.15.8.50, stud.med.
- 322 Torsten Arendrup f.22.10.55, stud.art.
- 323 Kristian D.Arendrup f.22.6.57
- 33 Erik Arendrup f.19.6.26, ingeniør. § 4.3.58
Birthe Hareskov f.18.1.33 (Farum)
- 331 Maiken Arendrup f.14.4.61
- 34 Anne-Merete Arendrup f.22.1.32. § 7.11.53
Göte W.Nordstrøm f.27.10.28, major, socionom.
(Falun, Sverige).
- 341 Thomas W.Nordstrøm f.15.1.54
- 342 Per-Ola Nordstrøm f.27.6.57
- 343 Anne Helene Nordstrøm f.18.8.60
- 344 Johanna Nordstrøm f.12.3.65

(628/: lektor Alfred R.Glahns efterslægt
(hans afstamning se 2.afsnit)

- 1 Henrik M.Glahn f.26.4.1896, d.3.5.1896
- 2 Gunnar Glahn f.16.4.1897, d.29.5.66, arkitekt.
§ 12.5.22 Astrid M.Thygesen Sørensen f.11.12.1897,
d.7.4.66

(628/: efterslægt fortsat)

- 21 Henning J.Glahn f.3.11.24, grosserer. § 19.9.50
Agnete Østerby f.5.3.26, grosserer (Charlotten-
lund)
- 211 Christian M.Glahn, f.13.3.53, student
- 212 Abelone H.Glahn f.12.7.55
- 213 Jacob G.Glahn f.21.9.58
- 22 Jørgen J.Glahn f.6.5.29, arkitekt.
§ 26.1.52 Tove Suhr f.17.6.25 (Klampenborg)
- 221 Maria Glahn f.18.12.57
- 222 Peter Glahn f.25.4.59
- 23 Ulla A.J.Glahn f.15.6.31. § 5.8.52 Erik Hansen
f.4.6.21, afdelingschef (Gentofte)
- 231 Jørgen G.Hansen f.23.7.54
- 232 Annette J.Hansen f.20.10.56
- 233 Torben G.Hansen f.21.3.60
- 234 Henrik J.Hansen f.19.12.63
- 3 Gertrud Glahn f.19.3.1899, d.12.7.67, overbiblio-
tekar.
- 4 Torben Glahn f.15.3.04, fhv.overbibliotekar,
§ 15.2.29 Valborg M.B.Andersen f.22.7.05
(Frederiksberg)
- 41 Birgithe J.Glahn f.3.12.29. § 29.12.57 Rasmus
Olsen f.25.11.31, lærer, (Værløse)
- 411 Lars Olsen f.1.7.58
- 412 Lise Olsen f.2.8.59
- 413 Ane Olsen f.27.2.63
- 414 Jakob Olsen f.30.4.65
- 415 Bolette Olsen f.30.4.65

(628/: efterslægt fortsat)

- 42 Inger J.Glahn f.30.4.32
5 Nanna Glahn f.19.2.22, læge (Frederiksberg)
§ 27.10.46 James J.G.Gjø1 f.27.8.20, læge.
(Ægteskabet opløst)

Generalkrigskommissær Tønne Bloch Glahns linie "8"
=====

822/: dr.theol. Ludvig Glahns efterslægt
(hans afstamning se 2.afsnit)

- 1 Doris C.Glahn f.15.11.1892 (København) § 30.3.28
Emil G.Bjør1ing f.27.7.1885, d.8.3.61, ekspedi-
tionssekretær
- 11 Eva Bjør1ing f.21.3.29, § 23.7.57 Niels K.L.
Stephensen f.14.2.31, læge (Charlottenlund)
- 111 Jon L.Stephensen f.24.12.59
- 112 Torsten L.Stephensen f.17.11.61
- 113 Snorre L.Stephensen f.30.9.63
- 114 Signe L.Stephensen f.24.11.68
- 12 Brita Bjør1ing f.19.6.30, § 23.1.54 Otto J.
Johannsen f.11.3.30, kontorchef (Espergærde)
- 121 Anne C.Johannsen f.20.6.54
- 122 Karen E.Johannsen f.21.3.58
- 13 Kamma Bjør1ing f.5.1.33, § 29.1.53 Erik
Frederiksen f.24.1.26, assurandør (Holte)
- 131 Mikael Frederiksen f.2.5.53
- 132 Dorte Frederiksen f.26.9.55
- 133 Peter Frederiksen f.7.2.60
- 134 Jette Frederiksen f.28.5.66
- 14 Henrik G.Bjør1ing f.5.5.37, kancellist. § 26.9.64
Peggy Slatter f.16.7.35 (København)

(822/: efterslægt fortsat)

- 141 Nina L.Bjørling f.16.8.65
- 142 Poul H.Bjørling f.8.5.68
- 143 Sharon E.Bjørling f.8.5.68
- 2 Poul Egede Glahn f.4.6.1894, fhv.stadsdyrlæge.
§ 27.10.22 Else K.Jacobsen f.19.2.1899 (Køge)
- 21 Hans Egede Glahn f.19.7.23, d.22.3.24
- 22 Hans Egede Glahn f.25.8.25, underdirektør.
§ 4.7.59 Bente V.Eriksen f.14.10.33 (Frederiks-
berg)
- 221 Regitze Glahn f.24.11.61
- 222 Henriette Glahn f.10.2.65
- 223 Jesper Egede Glahn f.11.6.67
- 23 Inger Glahn f.20.3.36, sekretær i udenrigs-
ministeriet
- 3 Eva Glahn f.27.9.1897, fhv.kontorass.ved kunst-
akademiet, autoriseret turistfører (København)
- 31 Esther Glahn f.19.4.32, amanuensis v.Odense
universitet. § 30.7.55 Carl K.Dinsen f.16.9.27,
afdelingsleder sstds. (Odense)
- 311 Ryle Dinsen f.16.9.56
- 312 Adam Dinsen f.30.4.59
- 4 Henrik Glahn f.20.12.01, d.23.11.02
- 5 Elisa Glahn f.29.11.05, d.20.3.08
-

823/: mønstringsbestyrer Poul Egede Glahn's efterslægt
(hans afstamning se 2.afsnit)

- 1 Hans Egede Glahn f.18.7.1891, d.16.8.58, civil-ingeniør. § 9.12.19 Bodil Wesenberg f.26.12.1891, d.10.3.71
- 11 Gertrud Egede Glahn f.23.9.20, § 1. 30.5.42 Poul J.Tannenberg f.9.3.20, assistent. (Ægteskabet opløst). § 2. 8.9.44 Helge Buch f.19.4.11, ingeniør, proprietær ("Holtegård", Dronninglund)
- 111 Annelise Tannenberg f.8.4.43, § 2.9.61 N.Peter H.L.Høyer f.30.12.33, advokat (Charlottenlund)
- 1111 Christian Høyer f.10.12.63
- 1112 Carsten Høyer f.10.12.63
- 1113 Ulrich Høyer f.19.5.67
- 112 H.Michael E.Buch f.2.6.45, landmand ("Holtegård", Dronninglund)
- 12 Vibeke Egede Glahn f.7.6.23, § 16.3.54 Anthony W.Davies f.9.1.23 (Brighton, England)
- 121 J.Martin Davies f.24.4.56
- 122 Geoffrey M.Davies f.14.7.59
- 13 Poul Egede Glahn f.23.8.25, forstander. § 28.12.55 Anna-Lisa Larsson f.5.4.30 (Fredensborg)
- 131 Hans Egede Glahn f.5.5.58
- 132 Geske J.Glahn f.5.6.60
- 2 Else M.Glahn f.19.5.1893, d.27.10.64. § 12.10.18 Viggo C.Gjernals f.28.11.1893, d.6.9.50, sekretær
- 21 Kirsten Gjernals f.14.2.20. § 5.7.47 Poul J.H. Levin f.29.11.12, direktør (Gentofte)
- 211 John P.G.Levin f.29.3.48
- 212 Marianne G.Levin f.29.10.49
- 213 Birgitte E.G.Levin f.5.3.55

(823/: efterslægt fortsat)

- 22 Inge M.G.Gjernals f.5.4.21 (Virum), § 12.10.43
Fritz W.Bistrup f.7.3.17, oberstløjtnant.
(Ægteskabet opløst)
- 221 Christian H.Bistrup f.5.7.44, civilingeniør
(Holte)
- 222 Marie L.Bistrup f.10.5.48, arkitektstuderende
- 223 Kirsten M.Bistrup f.27.10.52, d.13.9.57
- 224 Annette Bistrup f.7.12.58
- 23 Birthe A.Gjernals f.24.7.23. § 20.10.48
J.Henrik Bertelsen f.27.11.19, rektor (Køge)
- 231 Martin U.Bertelsen f.19.9.52
- 232 H.E.Kasper Bertelsen f.3.9.56
- 233 N.H.Rasmus Bertelsen f.29.11.63

824/: oberstløjtnant Aage Glahns efterslægt
(hans afstamning se 2. afsnit)

- 1 Inger A.K.Glahn f.18.9.06. § 2. 14.4.38 Carl
O.Bähr-Meyer f.26.2.12, indkøbschef (Rung-
sted Kyst)

826/: departementschef Kaj Glahns efterslægt
(hans afstamning se 2. afsnit)

- 1 Henrik G.Egede Glahn f.25.11.04, sparekassefuld-
mægtig. § 25.1.30 Karen Margrethe L.Weidemann
f.22.11.04 (Vedbæk)
- 11 Bente M.Egede Glahn f.11.12.30. § 29.9.53
Steen Lichtenberg f.24.5.30, civilingeniør
(Hørsholm)
- 111 Ida M.Lichtenberg f.5.5.55
- 112 Louise H.Lichtenberg f.30.9.56

(826/: efterslægt fortsat)

- 12 Jesper H.Egede Glahn f.17.4.35, ingeniør,
eksportchef. § 25.3.59 Anette B. Marckmann
f.1.11.37 (Hørsholm)
- 121 Helle B.Egede Glahn f.10.2.60
- 122 Henrik O.Egede Glahn f.14.1.62
- 2 Bent S.Glahn f.31.10.06, d.30.12.18
- 3 Kjeld Egede S.Glahn f.10.2.11, driftschef,
§ 14.9.40 Alice de la Brüyere Vincent f.20.3.13
(Gentofte)
- 31 Susanne Egede Glahn f.7.11.41. § 27.6.64
Niels Feldt f.30.1.39, indkøbschef
(Kagerup, Helsingør)
- 311 Cecilie E.Feldt f.16.4.67
- 312 Tobias E.Feldt f.1.5.70
- 32 Peter S.Egede Glahn f.4.8.43, regnskabschef.
§ 6.10.67 Birgitte V.Utzon-Buch f.27.7.45
(Sørup, Fredensborg)
- 321 Kristine Glahn f.6.6.68
- 33 Sidse Egede Glahn f.26.1.46. § 5.3.66 Niels
Ishøj f.28.8.40, tønemester (København)
- 331 Nadja Ishøy f.28.3.67
- 4 Mogens W.Glahn f.15.4.15, afdelingsbestyrer i
Bikuben. § 19.3.43 Krestense K.Kristensen
f.30.12.14 (Ordrup)
- 41 Judithe S.Glahn f.10.12.43. § 30.4.66 Brian
Henry f.10.4.39, salgschef (Whitchurch Hill,
England)
- 411 Philippa C.Henry f.30.8.66
- 412 Nicholas C.Henry f.1.4.69

(826/: efterslægt fortsat)

- 42 Mette Egede Glahn f.26.1.45, folkeskolelærer.
§ 5.11.66 Hans F.Kragh f.11.1.40, adjunkt
(Brændskov, Svendborg)
- 421 Thomas Egede Kragh f.26.7.67
- 422 Sille Egede Kragh f.20.10.70
- 43 Charlotte Egede Glahn f.23.2.51. § 24.6.70
Niels Henningsen f.13.1.50, stud.mag (Gentofte)
- 431 Therese Henningsen f.14.7.70
- 44 Jens Egede Glahn f.22.9.52, stud.art.

- - - - -

2. a f s n i t

De ældre generationer
af slægten

G L A H N

Glahn-slægtens ældre slægtled.
(fragmentarisk oversigt)

Henrik Christopher Glahn, professor, provst	1738-1804
§ 1771 <u>Gjertrud Kirstine Egede</u>	1748-1816
3 <u>Adam Wilhad</u> t Glahn, konsistorialråd	1775-1863
§ 1805 <u>Andrea Bredenberg</u>	1779-1842
33 Otto M. Glahn, tømmermester	1813-1879
§ 1847 <u>E. Maria Gram</u>	1811-1890
332 Henrik C. Glahn, arkitekt	1850-1931
§ 1881 <u>Louise D. Leuning</u>	1851-1931

Efterslægt: 332/1-5 se afsnit 1

4 <u>Poul Egede Glahn</u> , præst	1778-1846
§ 1808 <u>B. Marie E. Blicher</u>	1783-1862
43 D. Nicolaj B. Glahn, præst	1812-1892
§ 1842 <u>Amalie L. A. Berg</u>	1821-1888
433 Christian F. Glahn, fabrikant	1846-1927
§ 1880 <u>Koshida Yoshi</u>	1855-c.1935

Efterslægt: 433/1 se afsnit 1

44 Hans Egede Glahn, stiftsprovst	1814-1898
§ 1845 <u>Adelheid C. A. v. Radecke</u>	1817-1903
445 Hugo K. Glahn, ingeniør	1853-1888
§ 1884 <u>Nanna C. Nielsen</u>	1859-1927

Efterslægt: 445/2 se afsnit 1

446 Karl Glahn, fabriksbestyrer	1855-1940
§ 1890 <u>Johanne M. Rønne</u>	1859-1941

Efterslægt: 446/1-4 se afsnit 1

447 Henrik N. M. Glahn, præst	1857-1934
§ 1891 <u>Mary H. E. S. Black</u>	1866-1948

Efterslægt: 447/1 se afsnit 1

- 5 Marcus Glahn, generalmajor 1781-1868
§ 1804 K.Johanne L.Schiøth 1784-1873
- 52 Hother C.Glahn, herredsfoged 1807-1876
§ 1843 A.C.Amalie von Dudden 1814-1902
- 522 Frederik Glahn, forretningsfører 1847-1927
§ 1885 M.Marie Hastrup 1859-1947

Efterslægt: 522/1-5 se afsnit 1

- 6 Hans Egede Glahn, apoteker 1783-1874
§ 1. 1811 A.Birgitte M.Jensen 1784-1823
§ 2. 1824 Henriette J.Scharling 1783-1845
- 61 C.Johan Glahn, assessor pharm. 1813-1878
§ 1843 Erasmie Myhre 1820-1892
- 612 H.Egede Glahn, fabriksinspektør 1851-1925
§ 1880 Sofie B.Schøning 1858-1934

Efterslægt: 612/1-5 se afsnit 1

- 62 H.Otto Glahn, oberst 1817-1914
§ 1. A.S.Augusta Kierboe 1818-1866
§ 2. Clara C.Bøving 1831-1894
- 622 O.Valdemar Glahn, provst 1847-1908
§ 1883 Ellen Wiehe 1866-1935

Efterslægt: 622/1-4 se afsnit 1

- 624 A.August Glahn, ingeniør 1852-1926
§ 1889 Ida A.Marberg 1866-1943

Efterslægt:624/2-5 se afsnit 1

- 627 V.H.Johan Glahn, landinspektør 1857-1934
§ 1885 Emmy Lendorf 1864-1957

Efterslægt: 627/1-3 se afsnit 1

- 628 Alfred R.Glahn, lektor 1865-1934
§ 1. 1895 Anna V.Jæger 1868-1916
§ 2. 1921 M.Sophie Olsen 1885-1948

Efterslægt: 628/2-5 se afsnit 1

- 8 Tønne B.Glahn, generalkrigskommisær 1788-1874
§ 1823 Elisabeth M.S.Fischer 1796-1870

- 82 Henrik Glahn, generalmajor 1827-1886
§ 1857 Christiane L.With 1830-1919

- 822 Ludvig Glahn, præst, dr.theol. 1861-1935
§ 1891 Vilhelmine E.Varming 1863-1954

Efterslægt: 822/1-3 se afsnit 1

- 823 Poul Egede Glahn, mønstringsbestyrer 1862-1923
§ 1890 Thyra Johannsen 1864-1952

Efterslægt: 823/1-2 se afsnit 1

- 824 Aage Glahn, oberstløjtnant 1868-1942
§ 1894 Martha C.V.Johannsen 1867-1943

Efterslægt: 824/1 se afsnit 1

- 826 Kai Glahn, departementschef 1875-1925
§ 1904 Johanne-Marie Salicath 1875-1932

Efterslægt: 826/1-4 se afsnit 1

Navneregister

Registret henviser til sidetal. Det er delt i 2 dele:
1. Fornavne på alle, der bærer navnet Glahn (af pladshensyn er dog i almindelighed kun eet fornavn anført)
2. Efternavne på alle indgiftede familier.

Glahn:

Abelone 23, Adam 11,31, Adelheid 10,31, Agnete 23, Alfred 22,33, Alice 28, Amalie 31,32, Anders 12, Andrea 31, Anette 28, Anna 12,33, Anna-Lisa 26, Annalise 21, Anne 18, Anne-Geske 19, Astrid 12,22, August 20,32, Augusta 32, Axel 17,

Benedicte 11, Bent 28, Bente 25,27, Birgithe 23, Birgitte 28,32, Birthe 11, Bodil 16,19,26, Bolette 12, Britt 16, Børge 19,

Camilla 15, Carin 8, Carsten 18, Cathrine 11, Charlotte 12,29, Christian 10,23,31, Christiane 33, Clara 32, Corinna 12, Cæcilie 8,

Doris 24, Dorte 17,19, Duja 18,

Ebba 18, Edel 15, Edith 17, Edvard 8, Egede 16,32, Einar 8, Elin 11, Elisa 25, Elisabeth 11,12,19,33, Ellen 20,32, Elsa 11, Else 8,12.19,25,26, Emma 21, Emmy 32, Erasmine 32, Esther 25, Eva 25.

Frederik 15,32,

Gerda 13,19, Gertrud 23,26, Gjertrud 31, Geske 26, Gregers 19, Gudrun 16, Gunna 8, Gunnar 22,

Hanna 12, Hans Egede 11,25,26,31,32, Hans Henrik 11, Harriet 21, Helle 21,28, Henning 23, Henriette 25,32, Henrik 19,25,33, Henrik C. 8,12.31, Henrik G. 27, Henrik M. 22, Henrik N.M. 13,31, Henrik O. 28, Holger 18, Hother 15,32, Hugo 11,31.

Ida 32, Inge 12,19, Ingeborg 12, Inger 8,9,24,25,27,
Irmelin 11,

Jacob 23, Jakob 19, Jeffrey 18, Jenifer 18, Jens
29, Jeppe 12, Jesper 25,28, Johan 21,32, Johanne
15,16,31,32, Johanne-Marie 33, Judithe 28, Jørgen
8,23,

Kaj 12,27,33, Karen 12,17,18, Karen-Margrethe 27,
Karl 11,31, Karsten 19, Kate 21, Kirsten 8,18,
Kjeld 28, Klaus 11, Koshida 31, Krestense 28,
Kristian 11, Kristine 28,

Laila 12,13, Liss 18, Lissen 17, Louise 31,
Ludvig 24,33,

Marcus 32, Margit 16, Margrethe 15, Maria 19,23,31,
Marianne 13, Marie 19,31,32, Martha 33, Mary 8,31,
Mette 29, Michael 19, Mogens 12,18,21,28,

Nanna 21,24,31, Nicolaj 31, Niels 12,16,19, Nina 19,

Ole 12, Otto 8,21,31,32,

Pernille 12, Peter 8,23,28, Poul Egede 11,16,21,25,
26,31,33, Povl J.Egede 21,

Ragnhild 17, Regitze 25, Rose Marie 21, Ruth 12,16,

Sidse 28, Sigurd 16, Sofie 32, Sophie 33, Stephen 12,
Susanne 28, Svend 12,

Thomas 12, Thorkil 19, Thyra 33, Torben 23, Tove
19,23, Tønne 24,33,
Ulla 23,

Valborg 23, Valdemar 17,21,32, Wera 20, Vibeke 26,
Vilhelm 15, Vilhelmine 33,

Aage 27,33,

Indgiftede familier:

Alford 18, Andersen 8,16,23, Arendrup 21,22,

Balschmidt 17, Berg 31, Bertelsen 27, Bistrup 27,
Bjørning 24,25, Black 31, Blicher 31, Botero 20,
Bredenberg 31, Broager 12, Buch 26, Bähr-Meyer 27,
Bødtker 17,18, Bønnerup 19, Bøving 32,

Carnie 17, Christensen 21, Clemmensen 12,
Crosina 19,

Dalgas 16, Davies 26, Devin 10,11, Dinsen 25,
von Dudden 32, Dunlap 10,

Egede 31, Eriksen 25,

Fabricius 8, Feldt 28, Fischer 33, Fitzgerald 10,
Frederiksen 24, Fukuyama 11,

Gjernals 26,27, Gjø1 24, Glæsel 11, Gram 31,
Grouleff 15, Grue 16, Guldager 21, Göthe 8,

Hansen 12,23, Hareskov 22, Hastrup 32, Hauerholm
13, Haxthausen 16, Henning 19, Henningsen 29,
Henry 28, Hessellund 12, Himmelstrup 15, Hindse-
Nielsen 12, Hisinger 20,21, Holstrup 13, Højrup
14, Høst 19, Høyer 26,

Ishøy 28, Iversen 19,

Jacobsen 18,25, Jensen 12,13,15,32, Johannsen 24,
33, Jæger 33, Jønsson 9, Jørgensen 13,14,

Kemp 19, Kenvad 8, Kierboe 32, Klyver 8, Knudsen
15, Kolster 20, Kragh 29, Kristensen 28, Kristi-
ansen 19, Krogh 16,

Lamberg 20, Landry 8, Lange-Müller 11, Larsson 26,
Laukkanen 21, Lendorf 32, Leuning 31, Levin 26,
Lichtenberg 27, Lorentzen 12,

Mack 10, Mahr 11, Marberg 32, Marckmann 28,
Melbye 16, Motzfeldt 21, Munkebo 18, Myhre 32,
Møldrup 22

Nielsen 13,21,31, Nordbotten 11, Nordstrøm 22,
Norton 10,

Olsen 11,23,33,

Pedersen 17, Penna 17,18, Petersen 13,16, Peytz
17, Proniez 19,

v.Radecke 31, Rasmussen 17, Rogers 10, Rose-
berry 10, Rønne 31,

Sabroe 15, Salicath 33, Saukkonen 20, Saxe 12,
Scharling 32, Schiøth 32, Schøning 32, Sigvaresen
13, Slatter 24, Spärck 17, Stephensen 24, Sti-
gaard 20, Stürup 13, Stæhr-Nielsen 8, Suhr 23,
Sørensen 8,17,

Tannenbergt 26, Temstrup Andreasen 13, Terkelsen
12, Termansen 22, Thornberg 22, Thuesen 8, Thy-
gesen Sørensen 22, Thyret 18, Torpet 18, Tungen 12,

Utzon-Buch 28,

Valentiner 19,20, Varming 33, Weidemann 27, We-
senberg 26, Wiehe 32, Wiklander 20, Vincent 28,
Vinsonhaler 10, With 33,

Yoshi 31,

Østerby 23, Østergaard 19,

