



Danskernes Historie Online

Danske Slægtsforskeres Bibliotek

Dette værk er downloadet fra Danskernes Historie Online

Danskernes Historie Online er Danmarks største digitaliseringsprojekt af litteratur inden for emner som personalhistorie, lokalhistorie og slægtsforskning. Biblioteket hører under den almennyttige forening Danske Slægtsforskere. Vi bevarer vores fælles kulturarv, digitaliserer den og stiller den til rådighed for alle interesserede.

Støt Danskernes Historie Online - Bliv sponsor

Som sponsor i biblioteket opnår du en række fordele. Læs mere om fordele og sponsorat her: <https://slaegtsbibliotek.dk/sponsorat>

Ophavsret

Biblioteket indeholder værker både med og uden ophavsret. For værker, som er omfattet af ophavsret, må PDF-filen kun benyttes til personligt brug.

Links

Slægtsforskeres Bibliotek: <https://slaegtsbibliotek.dk>

Danske Slægtsforskere: <https://slaegt.dk>

STAMTAVLE
OVER
ETATSRAAD
A. N. HANSEN'S
EFTERKOMMERE

2. UDGAVE

1970

TRYKT SOM MANUSKRIFT

ETATSRAAD
A. N. HANSEN'S EFTERKOMMERE

2. UDGAVE

STAMTAVLE
OVER
ETATSRAAD
A. N. HANSEN'S
EFTERKOMMERE

SAMLET OG UDARBEJDET
AF
HANS KONOW

2. UDGAVE

1970

TRYKT SOM MANUSKRIFT

All rights reserved by
HANS KONOW
Copenhagen, Denmark

Printed in Denmark
POUL PETRI BOGTRYK/OFFSET A/S

INDHOLD

| | pag. |
|---|-------|
| FORORD | 9 |
| A. N. HANSENS OG EMMA GRUTS AFSTAMNING OG SLÆGT | 15 |
| A. N. HANSENS LIV OG VIRKE | 18 |
| ERINDRINGER OM A. N. HANSEN OG EMMA GRUT af et af hans børnebørn | 22 |
| A. N. HANSENS SØNNER, af »Emeritus« | 30 |
| STAMTAVLEN: Indledning | 47 |
| A. N. Hansens descendens | 51 |
| Ellen Hansen og Peter Plums adoptiv- børn og deres descendens | 201 |
| NAVNEREGISTER TIL STAMTAVLEN OG AHNE- TAVLERNE | 223 |
| TILFØJELSER OG RETTELSESR | 251 |
| AHNETAVLER: | tavle |
| A. N. Hansen | I |
| Emma Eliza Grut | II |
| Walter Berry | III |
| Emmy Gotschalk | IV |
| Cathinka Hoskiær | V |
| Regnar Westenholz | VI |
| Anna de Jonquières | VII |
| Peter Plum | VIII |
| Ida Wulff | IX |
| Valborg Heilmann | X |
| Louise Bull | XI |
| Agnes Muir | XII |
| Florence Vivian | XIII |
| Gudrun Hoffensberg | XIV |

| | tavle |
|--------------------------------|---------|
| Jean Tuxen | XV |
| Ingeborg Holm | XVI |
| Rowland Grøn | XVII |
| Christian Knudtzon | XVIII |
| Lilli Worsaae | XIX |
| Vilhelm Dinesen | XX |
| Georg Sass | XXI |
| Muriel Nielsen | XXII |
| Ivan Carstensen | XXIII |
| Bodil Heering | XXIV |
| Harriet Bøttern | XXV |
| Poul Tegner | XXVI |
| Ellen Becker | XXVII |
| Olga Weiss | XXVIII |
| Otto Benzon | XXIX |
| Erik Scavenius | XXX |
| Hjalmar Hein | XXXI |
| Kristian Møhl | XXXII |
| Else Kleen | XXXIII |
| Margit Torssell | XXXIV |
| Helen Conder | XXXV |
| Amory Scheel | XXXVI |
| Vagn Aagesen | XXXVII |
| Otto Christian Scavenius | XXXVIII |
| Charles Brun | XXXIX |
| Malte Emil Malthe-Bruun | XL |
| Bente Mentz | XLI |
| Franz Gotschalk | XLII |
| Johan Ludvig Petersen | XLIII |
| Godfred Hansen | XLIV |
| Citte Plum | } XLV |
| Ellen Dora Plum | |
| Eiler Schiøler | XLVI |

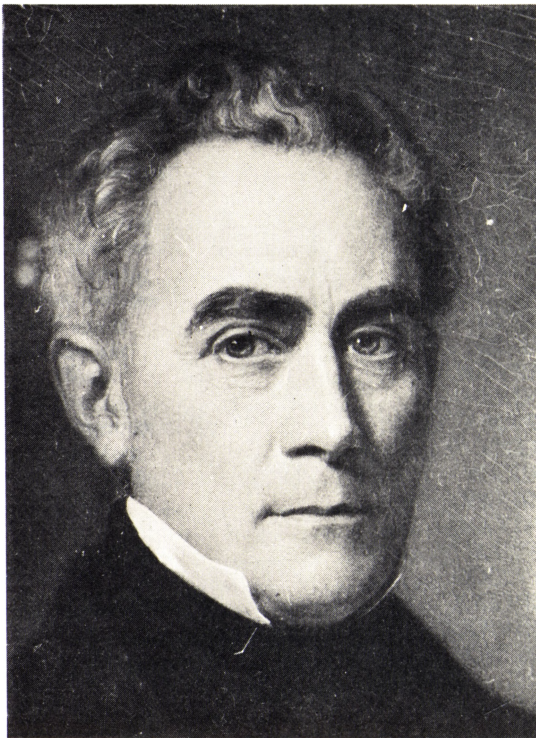

ETATSRÅD
A. N. HANSEN
1798–1873

(Nr. 1)

*Malet af
C. A. Jensen*

*Originalen i Det Grønске
Fideikommis Administrationshus*



ETATSRÅDINDE
EMMA ELIZA HANSEN

f. Grut
1803–65

(Nr. 1)

*Malet af
C. A. Jensen*

*Originalen i Det Grønске
Fideikommis Administrationshus*



THE REVEREND
THOMAS GRUT
1769–1836

Maleri

(Nr. 1)

*Originalen tilhører
Fru Helen Grut*



A. N. HANSENS BØRN OG SVIGERBØRN
ca. 1873

Fotografi



A. N. HANSENS BØRN OG SVIGERBØRN
ca. 1873

Fotografi



LØJTNANT
CHARLES HANSEN

1833-63

(Nr. 6)

Maleri

*Originalen tilhører
Overlæge Aage Grut*



ETATSRÅD
REGNAR WESTENHOLZ
1815-66

Litografi

(Nr. 5)

FORORD

EFTER at jeg var blevet gift med en af A. N. Hansens efterkommere, maatte jeg snart sande de velkomstord, som et af de ældre familiemedlemmer rettede til en ung dame, der ligesom jeg var blevet indgiftet i familien: »det er ikke en familie — det er en myretue, Du er kommet ind i.«

Fra tid til anden kunde man jo nok savne en samlet oversigt over slægten; det kneb tit med at holde rede paa dens grene og dens talrige medlemmer — og jeg satte mig for til eget brug at lave en saadan. Under mit arbejde med at samle oplysninger hertil er der imidlertid fra en del af slægtens medlemmer fremkommet ønsker om, at mine bestræbelser skulde komme alle slægtens medlemmer til gode, og derfor ser denne lille bog dagens lys. Takket være en kreds af familiemedlemmers interesse og offervilje er der skabt den nødvendige økonomiske basis for dens trykning.

Der har to gange tidligere været trykt stamtavler over A. N. Hansens efterslægt: første gang i 1882, da Louis Hansen (nr. 10) udgav *Fortegnelse over Etatsraad A. N. Hansens og Hustru Emma Eliza f. Gruts Descendents 1798—1882*, og anden gang omkring aarhundredskiftet, da Th. Hauch-Fausbøll i »Slægtshaandbogen« bragte en stamtavle over *Slægten*

Hansen (Grut), som altsaa kun medtog stamfaderens agnatiske efterkommere.

Den foreliggende stamtavle, som er afsluttet i maj 1947, bringer en — haaber jeg — fuldstændig fortegelse over alle stamfaderens efterkommere, saavel paa sværd- som paa spindesiden. For at lette oversigten er opstillingen ordnet generationsvis og slægtens medlemmer forsynet med fortløbende numre (1-344).

Foruden fra de ovennævnte to stamtavler og fra mere generelle personalhistoriske og genealogiske værker har jeg hentet værdifulde oplysninger i følgende mere specielle publicationer:

A History of the Berry Family, by Eleanor Berry
Slægtbog over Marie Kirstine Bruns Descendenter (Fr. Harder)

N. R. Bull: Stamtavle over den trønderske Slægt Bull

Hauch-Fausbøll: Slægten Dinesen

Peter N. Heering: Familiebogen

C. Klitgaard: Kjørulfske Studier
Stamtavlen Melchior

G. Grove: Slægten Plum

R. de Cazenove: Rapin-Toyras

V. Lemvig-Müller: Slægten Lehn Schiøler

Jul. Schovelin: Fra Kongegunst til Selvstyre

— Fra den danske Handels Renaissance.

A. N. Hansens datter Ellen (nr. 8) og hendes ægtefælle, professor Plum, hvis ægteskab var barnløst, adopterede 4 døtre. Da disse altid baade af sig selv og af andre er blevet betragtede som hørende til familien, er det forekommet mig naturligt, paa tværs af genealogiske og biologiske principper, at medtage disse adoptivbørn og deres efterslægt — ikke mindst i betragtning

af, at ikke mindre end tre af ægteparret Plums børnebørn er indgiftede i andre af slægtens grene (se nr. 98, 100 og 147). Af praktiske grunde er dette dog sket i et tillæg til stamtavlen med særskilt nummerering (P. 1—P. 37). — At denne gren af slægten ikke er medtaget i den udarbejdede statistik, turde ikke behøve nogen særlig begrundelse.

Mange af slægten, især i de yngste generationer, ved maaske meget lidt om A. N. Hansen. Jeg har derfor fundet det rimeligt at bringe en lille biografi, som i korte træk fortæller om denne betydelige mands liv og virke. En saadan biografi giver kun et fattigt billede af personligheden, og jeg er derfor taknemlig over at have faaet lov til at medtage et uddrag af nogle le erindringer, skrevne af et af hans børnebørn; disse giver et friskt og levende supplement til biografens tørre og nøgterne oplysninger.

Om hans sønner har jeg været saa heldig at faa fat i en kort fremstilling, som giver et klart billede af disse hver paa sit felt saa betydelige mænd. Denne artikel, som stod i Illustreret Tidende i anledning af Gustav Hansens død i 1912, er skrevet under mærket »Emeritus.« Da det trods ihærdige anstrengelser ikke er lykkedes at finde frem til forfatteren, bringer jeg dette afsnit uden forfatterens tilladelse.

Desuden har jeg fundet det hensigtsmæssigt at medtage ahnetavler for saavel stamfaderen som for hans hustru og deres svigerbørn. En plan om at bringe billeder af en større del af slægtens ældre medlemmer har desværre af rent økonomiske grunde maattet opgives. Jeg maa derfor nøjes med de smukke billeder af stamfaderen, hans hustru og dennes fader, hvis navn jo nu bæres af hovedparten af hans agnatiske efter-

kommere. For velvillig tilladelse til gengivelse af disse billeder bringer jeg ejerne min bedste tak.

Hele dette omfattende arbejde har kun kunnet gennemføres, fordi familiens medlemmer saa beredvilligt har rakt mange hjælpende hænder og har besvaret mine mange spørgsmaal; jeg maa her have lov til at takke alle, der har hjulpet med.

I almindelighed har jeg ikke ment det nødvendigt at verificere de oplysninger, jeg har modtaget fra familiens medlemmer og fra trykte kilder; kun hvor der forelaa modstridende oplysninger samt hvor jeg ikke paa anden maade har kunnet fastslaa de paagældende data, er jeg tyet til kirkebøger og andet arkivmateriale. For den velvillige assistance, der herved er ydet mig fra arkiver, sognepræster og kirkekontorer, bringer jeg herved min bedste tak.

En speciel tak bringer jeg de herrer lensbaron Berner Schilden Holsten, bibliotekar, dr. phil. Albert Fabricius, bibliotekar Josef Fischer og cand. jur. J. F. Gotschalk, der paa forskellig maade har staaet mig bi med raad og daad.

Det er mit haab, at denne lille bog – som en amatør fritidsarbejde – maa blive modtaget med overbærenhed; thi jeg er mig bevidst, at alle kunde have gjort det anderledes, og mange kunde have gjort det bedre – men havde jeg ikke gjort det, var det maaske aldrig blevet gjort.

Odense, i maj 1947.

Hans Konow

FORORD TIL ANDEN UDGAVE

Myretuer vokser – og »Hansen-familien« er ikke nogen undtagelse, snarere tværtimod.

På opfordring af en del af »Myrerne« har jeg derfor udarbejdet den foreliggende stamtavle, som er afsluttet i sommeren 1966, på hvilket tidspunkt den – håber jeg – gav en fuldstændig fortegnelse over samtlige A. N. HANSENS efterkommere.

Familiebegivenheder, der siden da er indtruffet, er efter evne indarbejdet i stamtavlen, medens begivenheder, der er kommet til mit kendskab under trykningen, er medtaget under »Tilføjelser og rettelser« bagest i bogen.

Det bemærkes, at bogens tekstafsnit er optrykt uændrede fra første udgave.

Billedstoffet er fornyet, og for velvillig tilladelse til gengivelse bringer jeg billedernes ejere min bedste tak.

Det store arbejde med udarbejdelsen har kun kunnet gennemføres, fordi familiemedlemmerne så beredvilligt har besvaret mine mange spørgsmål. Jeg takker alle, der har hjulpet med.

Jeg håber, at denne lille bog må blive til glæde og nytte for familiens medlemmer.

København, i maj 1970.

Hans Konow.



A. N. HANSENS OG EMMA GRUTS AFSTAMNING OG SLÆGT*)

A. N. HANSENS oldefader paa fædrene side var *Peder Hansen*, der skal være født paa Langeland; han var godsforvalter paa herregaarden Sparresholm i Syd-sjælland og boede paa Raadegaard. Han blev gift med *Elisabeth Margrethe Smidt*, datter af degnen i Everdrup *Hans Rasmussen Smidt* og *Margrethe Sophie Heller* (der var datter af præsten i Everdrup hr. *Ditmer Heller*). Paa Raadegaard opvoksede en børneflokk paa 15; af disse var dog sønnen *Hans Christian Hansen* saa vidt man ved den eneste, der forplantede mandslinjen. Han var først faderens efterfølger som godsforvalter, men nedsatte sig senere som værthusholder i Næstved. I Toksværd Kirke blev han gift med *Cathrine Brun*, hvis forældre var bagermester *Jens Nielsen Brun* og *Anne Hansdatter Kloncher*, som boede i Næstved i det saakaldte »Apostelhus«, en af byens fremragende bygninger fra det 17. aarhundrede.

Hans Christian Hansens næstældste søn var *Godfred Hansen*, der var vinhandler en gros og detail, fasbindermester og direktør for fattigvæsenet i København. I sin ejendom paa hjørnet af Store Kongensgade og Gothersgade (hvor det nuværende hotel

*I Se tavle I & II.

Cosmopolite ligger) havde han en bekendt vinstue. Han løste borgerskab i København 1792 og her blev han i 1795 gift med *Anna Cathrine Weinreich*. Hens des fader, *Peter Didrik Weinreich*, var født i Hamborg, kom 1756 til København som blytækkersvend og vandt 1765 borgerskab her; fra 1770 til sin død var han blytækkerlaugets oldermand. Moderen *Inger Kirstine*, var datter af *Jens Petersen*, der var kusk hos fyrstinden af Ostfriesland (dronning Sophie Magdalenes søster).

To af Godfred Hansens sønner blev hver paa sit felt fremragende dygtigheder. Den ene, Hans Peter Hansen, blev direktør for nationalbanken; han var fader til konferensraad, højesteretsadvokat og borgmester i København H. N. Hansen, hvis søn kontreadmiral Godfred Hansen blev gift med Johanne Plum (se stamtavlen nr. P. 2). Den anden var *A. N. Hansen*, der blev gift med *Emma Eliza Grut* fra Guernsey; fra dette ægtepar nedstammer den slægt, som denne lille bog handler om.

Emma Gruts fader var *Thomas Grut*, sognepræst («rector») ved St. Andrew's Church paa Guernsey; hendes moder var *Lucy Martin*, der siges at have været datter af en vinkøbmand fra Rouen; deres bryllup stod imidlertid i England, idet det af kirkebogen for Campton Church (county Bedford) fremgaar, at Thos. Grut, Clerk of Guernsey, den 30. juni 1801 blev viet til Lucy Martin, spinster of Shefford. Derimod findes der ikke i kirkebøgerne for Campton eller Shefford nogen indførsel, der viser hendes daab eller noget om hendes forældre. Det ligger derfor nær at antage, at traditionen om, at hun stammer fra Rouen, er rigtig. Usandsynligt er det i hvert fald ikke, naar

man betænker hvor mange familier, der under den franske revolution flygtede fra Frankrig til England.

Foruden datteren Emma havde præsteparret fra Guernsey to døtre Louisa og Ellen Mathilda, og to sønner, Thomas Charles og Alfred. Ellen Mathilda og Alfred døde ugifte, mens Louisa blev gift med Alfred Mansell, der en tid lang var kompagnon med Joseph Hambro og A. N. Hansen, senere medindehaver af A. N. Hansen & Co. Sønnen Thomas Charles var i aarene 1830—42 bosat i Odense, hvor han havde borgerskab som grosserer (indtil 1835 i kompagni med grosserer Carl Wilhelm Høyer). Han blev 1834 gift i Kerteminde Kirke med Adèle Wilhelmine Petit fra Altona, og parret boede paa Nørregade i Odense, hvor to af deres sønner, Alfred Thomas og Charles Alexander, blev født. En tredje søn, Percival, ses ikke at være født her, og maa vel være født efter afrejsen fra Odense. Thomas Charles Grut bosatte sig senere med sin familie i Australien og døde der 1879, kun overlevet af sønnen Percival, der da boede i Melbourne.

A. N. HANSENS LIV OG VIRKE

HAN gik som dreng i Efterslægtsselskabets skole og kom allerede i en ung alder paa kontoret hos Joseph Hambro. Denne havde den for store mænd sjældne evne: at »opdage« dygtigheder, og den endnu sjældnere gave: uden smaalig jalousi at opelske og udvikle deres talenter. Dette kom i høj grad den unge Andreas til gode; Hambro saa snart, hvilke rige evner, der var ham medfødt, og tidligere end de fleste fik han store og krævende opgaver rundt i Europa.

I 1819, kun 21 aar gammel, betroede Hambro ham stillingen som sin repræsentant paa de engelske kanaløer, over hvilke han førte en ikke ubetydelig handel saavel med danske som med brasilianske varer. Denne virksomhed blev imidlertid kun kort, thi allerede i 1821 havde Hambro brug for ham i London, hvor han sammen med Hambros kompagnon, George Gerson, for den danske Stat ordnede et laan paa £ 3.000.000 (det saakaldte Haldemann-Goldschmidtske laan).

Kort efter, i 1822, finder vi ham i Christiania. Den norske Stat havde hos Hambro faaet et laan, og havde som sikkerhed stillet indtægterne af tolden; opsynet med denne forretnings afvikling blev overdraget den unge Hansen.

Denne opgave havde nær forandret hele hans livsbane. Med sin ubændige virketrang var det ham umu-

ligt at lade tiden løbe fra sig; under sit eget navn, men med en vis tilknytning til Hambro, grundlagde han en forretning, hovedsagelig med korn. Denne virksomhed tog hurtigt et forbavsende opsving, og A. N. Hansen blev i løbet af kort tid en hel handelsmand i den dengang ret ubetydelige norske hovedstad.

Han følte sig derfor snart hjemme i Norge, og det kan derfor ikke undre, at han kun modstræbende gav efter for Hambros henstillinger om at vende tilbage til moderfirmaet. I 1826 døde Gerson, og Hambro havde mere end nogensinde brug for A. N. Hansens vidtspændende evner i sin stadig voksende virksomhed. Da A. N. Hansen kom til København paa Hambros anmodning, lykkedes det ham ved sin charmerende overtalelse, og efter at A. N. Hansen paa meget gunstige vilkaar var blevet optaget som partner i huset Hambro, at formaa ham til at vende Norge ryggen.

I de nærmest følgende aar foretog Hambro store udvidelser af virksomheden, idet han i slutningen af 1831 ved kongelig bevilling fik eneret paa at anlægge en rismølle. Da rishandelen imidlertid var indskrænket til visse dele af aaret, blev møllen ogsaa indrettet til formaling af korn i forbindelse med et bageri til fremstilling af skibsbrød. Senere blev der i tilslutning til denne virksomhed oprettet et slagteri og salteri af kød og flæsk; i forbindelse hermed foretoges ogsaa opfodring af svin, idet affaldsprodukterne fra rismøllen viste sig velegnet til svinefoder. Sjælen i dette komplicerede foretagende var utvivlsomt A. N. Hansen, selvom baade hans svoger, Alfred Mansell, og Hambro endnu en tid var medinteressenter.

I 1836 udtraadte A. N. Hansen, der allerede i 1829

havde faaet selvstændigt grossererborgerskab, af det Hambroske hus og helligede sig herefter helt sin merkantilindustrielle virksomhed under firmanavnet A. N. Hansen & Co. Hambro selv forlod i 1840 Danmark for at slaa sig ned i London, hvor hans søn aaret før havde nedsat sig som bankier; A. N. Hansen overtog hans andel i forretningen og fortsatte med Mansell som kompagnon, indtil denne i 1847 udtraadte og rejste hjem til England. Fra 1. januar 1859 optog han sine to sønner Alfred og Harald i firmaet, som han med stor dygtighed — og vel ogsaa held — opbyggede til et meget betydeligt foretagende, der i tidens løb gjorde ham til en meget velstaaende Mand.

Udover sin store virksomhed gjorde A. N. Hansen ogsaa en betydelig indsats for sin stands interesser. Allerede i 1839 blev han indvalgt i Grosserer-Societetets Komité, hvor han hurtigt gjorde sig gældende. Da komitéens formand, L. N. Hvidt, i 1856 trak sig tilbage, blev det betragtet som en selvfølge, at A. N. Hansen blev hans efterfølger. Hans store indsigt i handelslivets mangeartede forhold og hans stort anlagte syn paa tingene aftvang respekt; tiltrods for sit utilnærmelige og barske væsen, var han agtet og afholdt af den københavnske grossererstand. Han beklædte da ogsaa formandsposten uantastet til sin død.

I det politiske liv tog han kun ringe del, idet han i aarene 1842—44 var Stænderdeputeret for København i Roskilde Stænderforsamling. Derimod var han med i ledelsen af adskillige aktieselskaber; saaledes var han bestyrelsesformand i De private Assurandører fra 1839 til sin død, han var medstifter af Privatbanken i 1857 og i en aarrække medlem af Nationalbankens repræsentantskab. Han blev endda ved broderen H. P. Han-

sens død i 1861 valgt til dennes efterfølger som Nationalbankdirektør — men da han ikke mente at kunne forene denne post med ledelsen af sin egen store virksomhed, afslog han at modtage dette valg.

Hans levende aand og store kundskabsfyldte lod ham imidlertid ikke nøjes med det arbejde, som stod i forbindelse med hans merkantile virke; han var en meget belæst mand og nærrede hele sit liv stor interesse for landbruget. Han ejede i tidens løb flere store gaarde, først Kokkedal i Nordsjælland (1829—43), senere Øregaard paa Strandvejen, Tirsbæk (1861—73) og Nørre Holmegaard i Jylland (1869—73). Denne interesse bragte ham saa tidligt som i 1833 ind i Landhusholdningsselskabets Handelskomité.

Myndig, selvbevidst og maalbevidst, saadan var A. N. Hansen. Han var vant til at blive adlydt og til at se alt lykkes for sig; derfor kunde han kun daarligt taale andre meninger ved siden af sin egen, og i sine bedste Aar var han stejl indtil stædighed og afvisende indtil utilnærmelighed. Men som aarene gik blev hans ydre form mere afdæmpet, kanterne mere afslebne. Han var paa sin vis hjertevindende, og da han opnaaede alderens værdighed, indtog han en førerstilling, som kun er de faa beskaaret, og som lige saa meget var baseret paa ærefrygt som paa sympati.

Han var ganske fri for tom forfængelighed — men det kan ikke undre, at en mand af hans format, rige evner og dynamiske fremdrift maatte vinde ogsaa ydre glans, hæder og ære. Han blev i en ung alder Ridder af Dannebrog, og var endnu en ung mand, da han benaadedes med etatsraadstitlen, som han bar med stolthed; senere modtog han først Sølvkorset og kort før sin død Kommandørkorset af Dannebrog.

ERINDRINGER OM A. N. HANSEN OG EMMA GRUT

af et af hans Børnebørn

GRANDPAPAS Fa'er hed Godtfred Hansen, han var Vinhandler og ejede en Gaard paa Hjørnet af Store Kongensgade og Gothersgade, der hvor nu Hotel Cosmopolite ligger. Han havde foruden Andreas Nikolaj, en Søn Hans og i hvert Fald tre Døtre: Frede, Ane og Stine.

Sønnerne var begge betydelige, dygtige Mænd, »Grandpapa« vel nok den dygtigste og fra Karakterens Side den paalideligste. Men »Grandpapa« havde et vanskeligt Sind, han var ustyrlig heftig, og i hvert Fald i sin *Optræden* hovmodig; Onkel Hans var derimod en mere smidig og urban Mand.

Grandpapa »kunde ikke« med sin Familie, overfor den lagde han ikke Baand paa sit vanskelige, hæftige Sind. Naar Grandmama af Pligtfølelse og for ikke selv at komme til at staa i et skævt Lys med megen Diplomati udvirkede Tilladelse til at indbyde den — Grandpapas Familie — var han saa uvenlig og afbidende mod den, at Sammenkomsterne i Virkeligheden ikke var andet end Kvaler, man gennemgik for at bevare Skinnet.

Grandmamas Fa'er hed Thomas Grut og var Sognepræst i St. Andrew's paa Øen Guernsey. Familien holder paa, at han i lige Linje nedstammer fra Hugo

Grotius. Jeg har set en Stamtavle, der godtgjorde det, men om dens Paalidelighed tør jeg ikke udtale mig. Det eneste, jeg mindes at have hørt om den gamle Sognepræst, der var død, inden min Mo'er blev født, er følgende Ytring af Onkel Octavius: »Det er Grandpapa Gruts Fodboldspil, vi kan takke for vore fysiske Kræfter«. Grandmama Grut hed Lucy og var født Martin. Slægten stammede, tror jeg, fra Normandiet.

Om Grandmamas og Grandpapas Barndom og tidligste Ungdom ved jeg absolut intet. Grandpapa var født 1798 og Grandmama 1803. Det maa have været omtrent i Aaret 1821, at Grandpapa paa en Forretningsrejse tilbragte en Tid paa Guernsey og der traf og forlovede sig med den unge, smukke Præstedatter Emma Eliza Grut. De to unge enedes imidlertid om at holde Forlovelsen strengt hemmelig endogsaa for deres nærmeste. Hvor meget de i de paafølgende Aar hørte fra eller om hinanden, ved jeg ikke, ret meget har det vel næppe været, da hine Tidens unge Piger ikke — især ikke i et Præstehjem paa saa afsidesliggende et Sted som Guernsey — ubemærket kunde modtage eller afsende Breve. Følgende lille Begivenhed taler da ogsaa for, at den unge Emma ikke stod i livlig Forbindelse med sin Fæstemand. Den tredje Sommer efter hans Besøg lykkedes det hende at skaffe sig nogen Undervisning i Dansk hos en dansk Skibskaptajn, der af en eller anden Grund opholdt sig paa Guernsey. Om Skibskaptajnen har anet Uraad og har villet prøve hende, eller om han talte i god Tro ud fra Fejlunderretning, vides ikke, nok er det at han en Dag i Samtalens Løb fortalte Emma, at den unge Mr. Hansen var gift. Saa besvimeede stakkels Emma. Det

første hun spurgte om, da hun kom til sig selv, var en lille Flacon, som ganske rigtigt var fundet paa Gulvet ved Siden af hende, og saa kom det under Suk og Taarer frem, at den lille Flacon var en Gave fra Mr. Hansen, den eneste hun havde modtaget, og at hun i de tre Aar havde holdt den gemt i sin venstre Haand Nat og Dag (først nu, da jeg nedskriver det, slaar det mig, at det var et mærkeligt ubekvemt Sted for hende at have den, maaske har den unge Mand lagt den netop i den Haand, maaske skulde hun netop vise sin Troskab mod ham ved at bære den paa den besværlige Maade, maaske tvang en eller anden Overtro hende dertil. Hvad kan man ikke finde paa, naar man er ung — og forresten ogsaa naar man er gammel) — nok er det, da Hemmeligheden med Flaconen var ude, fulgte Hemmeligheden om Forlovelsen efter.

Hvad der videre skete, maa have været godt og glædeligt, for den 7. Juli 1825 holdt Andreas Nicolaj Hansen Bryllup med Emma Eliza Grut, og — ja paa en Maade levede de lykkeligt sammen lige til deres Dages Ende, for Kærligheden blegnede ikke, og det er rigtigt, at Grandmama gennem hele sit Liv med Stolthed talte om »Mr. Hansen« og følte sig fuldt forvisset om, at hun var gift med Danmarks, om ikke Europas betydeligste Mand, og det passer ogsaa nok, at Grandpapa lod et af sine Skibe tage nogle Læs »gravel« med hjem fra England og lægge paa Gange ne i Øregaards Have, for at Grandmama, naar hun gik der, kunde have sit Fødelands Jord under Fødderne, og det er rigtigt, at han, da hun i sit tredstyvende Aar ramtes af Apoplexi, i sit Hjertes Smerter sagde: »Bare jeg maa beholde hende siddende paa

den Stol, vil jeg være glad«; men stakkels Grandma dansede alligevel ikke paa Roser i sit Ægteskab, og naar de ældste Børn holdt saa lidt af Grandpapa, som de gjorde, var Grunden hovedsagelig den, at de ikke kunde tilgive ham, hvordan han var mod Grandmama.

Deres første Bo satte de i Christiania; hvor længe de boede der, ved jeg ikke, men mere end to Aar boede de der næppe. Jessie fortæller, at de kom hjem allerede inden Tante Emilys Fødsel. Grandpapa rejste i Forvejen. Han tog til Malmø for at møde Grandmama, og saa stor var hans Længsel, at han, da han gik ud for at møde hende, lagde sig ned paa Landevejen med Øret mod Jorden for at lytte efter Vognen.

Tanne paastaar derimod at vide fra Moster Ellen, at Grandmama maatte tage om ad Finland og Rusland og sejle fra Danzig, hvorfor kan hun dog ikke huske.

Efter Emily kom i 1829 og 1831 Sønnerne Alfred og Edmund og saa 1832 min Mo'er, der døbttes Mary. Efter Mary fulgte Slag i Slag syv andre Børn — alle med Undtagelse af de to sidste efter Opskriften: en blaaøjet Pige, en blaaøjet Dreng, en brunøjet Dreng, en blaaøjet Pige, en blaaøjet Dreng, en brunøjet Dreng; endnu den Dag i Dag, maa jeg, naar jeg skal placere dem i Rækkefølge efter Alder, erindre mig deres Øjnes Farver. Det var strenge Aar for stakkels Grandmama, elleve Børn i seksten Aar. Grandpapa gav hende ganske vist efter hver Fødsel et pragtfuldt Diamantsmykke, men det bødede i hvert Fald kun lidet paa, at han bittert beklagede sig, hver Gang hun maatte meddele ham at et nyt Barn var i Vente, og hun gik kun efter at have skjult det saa længe som muligt angstfuldt og brødebetyngtet til Bekendelse. Diamanterne kan hun ikke have værdsat synderlig højt,

— det var vel nærmest den kærlige Tanke, hun saa i dem — for hun efterlod dem sorgløst i Hjemmet i København, naar Familien om Foraaret flyttede paa Landet, og det lod Røvere og Ugerningsmænd sig ikke sige to Gange, en Sommerdag kom hun ind i Huset og fandt sine Gemmer opbrudte og Diamanterne — ikke Smykkerne, for Tyvene havde givet sig Tid til at brække Stenene ud af deres Indfatning — forsvundne. Tyveriet blev aldrig opklaret, og af de elleve Smykker var kun to Armbaand tilbage, af hvilke min Mo'er arvede det ene og Tante Emily det andet. Jeg har aldrig hørt, at hun tog sig det nær. Kærlighed til Smykker hører ikke til Familjen. Mo'ers Diamantarmbaand laa i en aaben Skuffe i hendes Sovekammer, og vi laante det bestandigt, naar vi som Børn klædte os ud. Der maa imidlertid have hersket Frode-Frede-godske Tilstande i mit Hjem, for de er naaede uskadte derfra til min Søster Ingeborg alias Mohder.

I 1835 byggede Grandpapa det smukke Hus, der ligger paa Hjørnet af Bredgade og Fredericiagade lige overfor den nuværende Rigsdagsbygning, der dengang var Landkadetakademi, paa den anden Side af Huset laa Marmorkirkens Ruiner og lige overfor paa den anden Side af Bredgade den lave Staldlænge, der hørte til Landgrevens Palæ. Der var foruden den rummelige Gaard en lille »Have«, det var egentlig ikke andet end en gruslagt Gang, kantet med Bede med, i hvert Fald da jeg lærte dem at kende, nogle stakkels sygeligt udseende Planter og saa et uhyggeligt Lysthus, men paa Gaarden pyntede det grønne. Huset selv var smukt, rummeligt og komfortabelt uden Prunk af nogen Slags, en passende Ramme om en Storkøbmands Hjem, et talende Udtryk for Grandpapas ge-

digne Karakter og daglige retskafne Handel og Vandel, Ord og Tanker. — Det maa have været omtrent samtidigt, at Grandpapa købte Gaarden Kokkedal, en halv Mil nordøst for Hørsholm.

Den lange Vej fra København til Kokkedal, der maatte tilbagelægges i Vogn medførte, at Grandpapa maatte bo i Byen og kun tilbragte Tiden fra Lørdag — tidligst Fredag Eftermiddag til Mandag Morgen paa Kokkedal — det var sikkert en af Grundene til, at Børnene var saa lykkelige der — vel ogsaa til Grandmamas Lykke derude, skønt hun vilde have afvist en saadan Tanke som skammelig Usandhed. Og dog var Grandpapa en trofast, omsorgsfuld og paa sin Vis opofrende Ægtefælle og Fader, men hans Pessimisme, Heftighed og Gnavenhed dræbte Glæden, ja fik ham til i den at se noget utilladeligt og letfærdigt. Lad mig sige det her, for ikke at glemme det, overfor sine Børnebørn blev Grandpapa en anden Mand, jeg husker aldrig, han var vredagtig eller opfarende overfor os, tværtimod, han fandt sig taalmodigt i vore Invasioner. Jeg husker en Middag, hvor vi ved »det lille Bord«, mens Maaltidet skred frem, blev saa høj- røstede, at det vanskeliggjorde Samtalen ved »det store Bord«. De respektive Forældre gjorde forgæves Tegn til os og saa ængstelige paa Grandpapa. Saa rejste den gamle Mand sig fra sin Plads og kom hen til os med Vinkaraflen og sagde: »Tror I ikke, det var godt at slaa lidt koldt Vand i Blodet?« Jeg husker en anden Gang, da han spagfærdigt gjorde min tolvaarige Søster en Undskyldning, fordi han, da hun bankede paa hans Dør, med Stentorstemme havde raabt: »Om det saa er selve Kongen, saa maa han vente«, men hans Godhed mod os kunde aldrig, i hvert Fald ikke

for mit Vedkommende, uddrive den Skræk, som han i sine Heftighedsanfald jog os i Blodet. Naar vi om Morgen, medens vi sad ved Tebordet, saa ham komme farende ind med Skjorten oven paa Buxerne og i Raseri raabe: »Giv mig en Sæk, og lad mig faa den over Hovedet! Her har jeg staaet og brækket alle mine Negle for af faa Knapperne knappet! Giv mig en Sæk, en Sæk, en Sæk!«; naar vi havde hørt ham af sine Lungers fulde Kraft raabe den skikkelige Stuepige ind i Ansigtet: »Er det mit Hus eller er det Dit, svar mig Christiana! Er det mit Hus eller Dit, vil Du ikke svare mig?«, eller naar nogen af os havde set ham i en Jernbanekupe slaa en Rude ud med sin Stok, fordi hans Medrejsende ikke vilde tillade ham at lukke Vinduet ned, saa kunde vi ikke glemme det og føle os trygge, selv om han aldrig var heftig mod os. Og det er ikke vanskeligt at forestille sig den Angst og Uhygge, hans Børn, der jo ofte var Genstand for hans Vrede, maatte føle i hans Nærværelse.

Om det Hjem Grandpapa og Grandmama skabte, vil aldrig nogen falde paa at sige, at det blev et Hjemsted for Aand og Kunst, eller blot et Centrum i det københavnske Selskabsliv, heller ikke at det blev et lykkeligt, fredfyldt Tilholdssted for Børnene. Det var Grandpapas Skam, at der ikke dér herskede Hylge og Tryghed, men det var ogsaa hans Ære, at der i dette Hjem var ren Luft og højt til Loftet, at al Smaalighed, Smuds og letfærdig Tale var banlyst derfra og at intet Skinvæsen eller Uægte taaltes dér.

I Efteraaret 1873 blev Grandpapa syg. Jeg ved ikke om man kan dø af Podagra, jeg har det Indtryk, at det var det, Grandpapa døde af. Jeg husker tydeligt, han sagde om sin Sygdom: »den vil op, op, men den

skal ned, ned.« Jeg husker ogsaa, at han fik min Mo'er til at skrive paa en Seddel, der blev lagt paa Skrivebordet: »Af Pengekassen udleveres intet mere.«

Som en Høvding havde han levet og som en Høvding døde han, baaret ud af sit Hjem af Handelsstandens Spidser, og ledsaget gennem Byen til Østerport af et stort anseligt Følge. Præsten valgte til Text for Ligtalen Shakespeares Ord: »Han var en Mand, tag ham i Et og Alt«. Jeg tror, de Ord var godt valgte. En af hans Kaldsfæller, der sikkert ikke var ham gunstigt stemt, skriver i et Brev: »Havde den Mand ikke haft det vanskelige Sind, vilde han ubestridt være den første i Hovedstadens Handelsstand«.

A. N. Hansen var en Mand, det var svært at have til Fader, men *godt at have til Forfader, og godt vilde det være for Slægten, om hans Kraft, Klogskab og Retsindighed stedse maatte slaa igennem hos den og virke som et bevarende Salt.*

A. N. HANSENS SØNNER

af „*Emeritus*“

(Illustreret Tidende 1912)

DET glemmes efterhaanden, at København er en Handelsstad; det højtidelige gamle Navn, Kjøbmands-Haffn, er i Tidens Gang blevet forfladiget, har mistet det meste af sin karakterfulde Klang og udtales af den helt moderne Tunge nu kun som Køvnhavn, hvilket er bekvemmere at sige.

Men lidt af Byens Berettigelse til det selvtagne Hædersnavn er der jo gaet med i Løbet, og det er væsentlig sket i de sidste halvhundrede Aar, hvor mange gode Købmandshuse er faldet i Staver, og hvor nye Rørelser og Interesser har grebet gamle Slægters Sønner og draget dem bort fra Familiens Traditioner, ind i Videnskab, Kunst, Agrikultur eller offentlig Virke, og hvor selve den gamle Handel, som var Slægtens Blod, er sygnet hen eller gaet paa Aktier.

Da det nye Aarhundrede oprinder, er Byen ikke mere som den var, ikke noget egentlig Købmandshjem, som Navnet lød, men et Aasted for megen anden for tjenstfuld Virksomhed. Og saaledes som de gamle Huses Formuer er blevet stykket ud, saadan er Slægternes Traditioner gaet tabt ved Børnenes Spredning paa forskellige Interesser; og ved deres Lempen sig efter den nye Smag, er endog det sidste af det gamle — navnlig Præget, det Ydre — blevet borte.

En af de gamle Købmandsfamilier, der længst og

stædigst har beholdt sit Præg, er Slægten Hansen — jeg kunde fristes til at sige *Racen* Hansen; og dens Hovedgeneration er nu, med den yngste af de otte Sønner, Gustav Hansens Død kommet os i Minde igen, og er netop et Eksempel paa en Købmandsfamilie af den Slags, som begynder med at præge sin Tid, og som ender med at blive præget af Tiden.

I Vinhandler Gotfred Hansens Hus paa Christianshavn fødtes i Slutningen af det attende Aarhundrede en Søn, som fik Navnet Andreas Nicolai, og som skulde blive Stamfader til den sidenhen landskendte Slægt. Han kom hurtigt i Handelslære hos selve den gamle Hambro, fik, efter de Dages Skik, videre Uddannelse i England, blev sendt til Christiania og grundlagde her sin egen Kornforretning, samt indgik Ægteskab med en engelsk Præstedatter, Emma Grut — eller Groot — men blev siden optaget som Hambros Associé og etablerede sig endelig, 38 Aar gammel, selv i København og overtog da i 1840 Hambros store industrielle Virksomheder paa Christianshavn.

Det var en usædvanlig Mand. Et markeret, lidt træet Ansigt, egentlig smuk eller i hvert Fald meget stilfuld, men uden nogen særlig tiltrækkende Ynde eller indladende Elskværdighed i Væsen. Der var noget fast og lidt vel haardhændet ved hans Optræden, og densne Facon, der yderligere markeredes ved noget lidt vel paafaldende engelsk i hans Vaner, gav ham et fremmed Præg og holdt mange i en vis Afstand fra den iøvrigt højt ansete Mand, der med en usædvanlig aktiv Energi og ganske sjælden Dygtighed drev sine Forretninger frem, skabte en Formue, og gjorde Hansens Navnet til et af Tidens højt ansete mellem gode danske Købmandsnavne.

Han havde otte Sønner. — Ingen af dem blev saa fremragende i deres Tid, som den kloge Fader var i sin og ingen af dem helt saa ejendommelige, fordi de nye Gennembrud allerede havde faaet fat i dem; men allesammen havde nogle af hans Træk — de var *Mænd* som han, i Indre og i Ydre; de var lidt haarde, lidt hensynsløse i det offentlige Liv, hovne overfor Modstandere, egenraadige overfor alle. Men de havde ogsaa hans Hæderlighed og urokkelige Sanddruhed. Gentlemen var de til Fingerspidserne.

Den ældste Søn, Alfred Hansen, blev i meget ung Alder sendt til England. Det var Skik den Gang, som det nu er Reglen, at den praktiske Ungdom opdrages i Tyskland eller paa oversøiske Pladser. Alfred Hansen gennemgik en Ingeniørskole og drog derefter til Amerika, men blev kaldt hjem herfra for at indtræde i Huset og overtage Bestyrelsen af Rismøllen og de andre store Maskinerier paa Bodenhoffs Plads. Han blev i denne Virksomhed til sin Faders Død, overtog saa hele Forretningen sammen med sin Broder Harald og udviklede den med stor Dygtighed og Energi, saaledes at han ved sin Død ejede en meget betydelig Formue. I det offentlige Liv spillede han ikke nogen stor Rolle, og han var en ret indadvendt Mand, og gjorde ikke Familiens Ry kendt ud over dets gamle Kreds; det var den dygtige Købmandsfamilies Navn, som Alfred Hansen med Ret hævdede.

Den næste Søn derimod gik en noget anden Vej, end Familiens Traditioner viste; men han er maaske nok den, der blev kendt videst om. Edmund Hansen, der tog sin Moders Navn som Tilnavn og kaldte sig Grut, rejste efter at have gjort Lægetjeneste under Krigen 1850 til England, Frankrig og Tyskland for at

studere Øjensygdomme og deres moderne Behandling. Han blev Doktor paa de med stor Energi indvundne Resultater og oprettede kort efter den første egentlige Øjenklinik her hjemme. Det var for ham langt fra blot en Helbredelsesanstalt, som han selv tjente mange Penge paa; han benyttede den ivrigt til Læreanstalt for en Flok unge Ofthalmologer, der begejstret samledes om ham, og som han med en i Tidens videnskabelige Verden ukendt Virkelyst og praktisk Sans førte ind paa den banebrydende ny Lægekunstens Vej, som han havde ledet over i Danmark. Men han nøjedes ikke med at gøre alle Danmarks unge Øjenlæger til sine Disciple; i videnskabelige Arbejder bredte han sin Kundskab over den medicinske Verden, og modtog store Anerkendelser derfor.

Personligt var han en indtagende Mand med lidt af et engelsk Godsejer's Ydre, og et lyst Hoved med en hel Del Vid — ikke altid det elskværdigste overfor Folk, som ikke faldt i hans Smag. — Han var vel nok Familiens mest livlige Aand.

Paa Kirkegaarden paa Sct. Helena lyser et hvidt Marmorkors, som staar over en Grav, hvor den tredje af Brødrene hviler. Det var vel egentlig Slægtens romantiske Element, det eneste, den unge Søofficer, Charles Hansen, den smukkeste og eleganteste af Brødrene, Hjerteknuseren imellem dem.

Han døde, medens han som 29-aarig Kaptajn førte sin Faders Barkskib »Felix« hjem fra Indien. Besætningen vilde sænke ham i Havet, som Skik er, men Styrmanden besluttede sig til at anløbe Sct. Helena, og her begrov Mandskabet ham paa den skønne Kirkegaard, hvor Familien senere lod rejse et Kors med Indskriften »elsket og savnet i Hjemmet.«

En helt anden Type var den fjerde Broder Harald Hansen, vel nok den mest udpræget Hansenske af Sønerne. Han blev først sat til Studering, men opgav dette saa snart han var blevet filosofisk Kandidat og rejste til Udlandet for at lære Handel. Efter en Uddannelse, som han gennemførte med stor Energi, tog han hjem og indtraadte i Forretningen sammen med Alfred Hansen og blev efter Faderens Død den egentlige Leder af den merkantile Del. Det var navnlig Rherderiet, som han viede sin uhyre Arbejdskraft; dette blev efterhaanden Hovedsagen for ham, og inden sin Død opløste han de øvrige Forretningsgrene, idet han med sin store Hæderlighed og Humanitet paa det rundeligste sørgede for de mange, der havde været beskæftiget i dem.

Hans aktive Intelligens og Foretagsomhed førte ham senere ind i det offentlige Liv. Han blev Borgerrepræsentant og Medlem af Landstinget, og i begge Forsamlinger var det særlig Handel og Skibsfart, der optog hans Kræfter. Han var valgt som Højremand og fulgte sit Parti, saa længe dets Veje faldt sammen med, hvad hans udprægede Overbevisninger viste ham, men da han som erklæret og meget alvorlig Modstander af Frihavnssagen saa sine Meningsfæller gaa i en anden Retning, end han selv ansaa for god, trak han sig tilbage fra politisk Virksomhed, saaledes som det var ham i Blodet baaret, at en Mand maatte.

Hans yngre Broder, Octavius Hansen, var dog Familiens allermost interesserede, næsten politisk vakte Medlem; han kom tidligt ind i offentligt Liv og forlod ikke sin aktive Stilling deri, før han døde. Han tog tidligt fat paa det juridiske Studium, gjorde en udmærket Eksamen og blev Fuldmægtig hos den højt

ansete Advokat Broch og fik samtidig Plads i Justitsministeriet. Men hans politiske Overbevisning, der gik i betydelig mere frisindet Retning, end Slægtens Tradition var, gjorde ham Stillingen vanskelig, og da han ved sin Optræden paa Talerstolen en Valgdag havde ladet sin Mening skimte lidt vel ærligt igennem, gav Ministeriet ham en Irettesættelse, der betød en Mundkurv. Men Octavius Hansen vilde have Lov at tale lige ud, og da man ikke kunde indrømme ham den Ret, tog han, som noget for hans hensynsløst ærlige Karakter ganske naturligt, sin Afsked og satte sin Energi ind paa den praktiske, juridiske Virksomhed.

Han blev Overretssagfører og fem Aar senere Højesteretssagfører; men for en Mand med hans store Dannelse, rige Interesser, levende virksomme Aand og fremfor alt hans ivrige Humanisme blev Juraen ikke noget blot Brødstudium eller en tør, praktisk Beskæftigelse, han skrev Artikler og Pjecer om Reformen, og han rejste ud — efter Slægtens Skik først til England — for at sætte sig ind i Retsplejen i fremmede Lande. Men i Aarene omkring 1870, da saa store politiske Begivenheder fandt Sted herhjemme, lod han sig i sin Virkelyst og af sin Retfærdighedssans rive med i Bevægelserne og blev valgt som Folketingsmand. Han sluttede sig til Mellempartiet, »de nationale Løsegængere«, men nærmede sig henimod Provisoriske Aarene mere de frisindede Partier. Da saa omkring Midten af Firserne de store politiske Retssager blev anlagt, paatog han sig flere Gange Forsvaret, og kom nu helt over i Oppositionens Rækker. Han var Medstifter af den liberale Vælgerforening og blev siden dens Formand; han døde som Venstres Landstingsmand i København. Octavius Hansen var paa en Maade nok den

betydeligste af Brødrene, den, der foruden Viljestyrken, Egensindigheden og Hæderligheden havde flest almindeligt menneskelige Egenskaber udover de specifikt Hansenske.

Hans yngre Broder, Louis, var fra Fødslen ikke helt normal. Med megen Ambition forsøgte han sig alligevel i forskellige Virksomheder, men maatte tilsidst helt opgive at arbejde. Skønt Familiens ejendommelige Egenskaber derfor ikke kunde give sig det naturlige Udslag hos ham, havde han dog i sin Pligttrøskab og Hæderlighed nogle af dens bedste Karaktertræk.

Den syvende Søn, William Hansen, uddannede sig som Ingeniør og tog efter Slægtens Skik en udmærket Eksamen. Ved sin Hjemkomst til Danmark fik han Ansættelse ved Anlægget af de første jyske Baner, men blev ved sit Arbejde her saa interesseret i Landbrug, at han opgav Ingeniørvirksomheden og købte sig en Gaard i Sverige nær ved Venern. Han kom snart til at spille en betydende Rolle paa Egnen og nød stor Tillid og Agtelse for sin Virksomhed, men fik alligevel Tid til at interessere sig i saa fuldt Maal for sin private Gerning, at han ved sin Død efterlod Gaarden som en Mønstergaard.

Den ottende og yngste af Sønnerne, Gustav Hansen, begyndte som Jurist, men gik snart ind i Handelen, og købte det færøiske Firma Jørgen Bech & Sønner, som han med stor Dygtighed drev frem. Heller ikke for ham var dog den afgrænsede praktiske Virksomhed nok; med sin Families let vakte Interesser fik han Sans for Færøboerne og gjorde meget for dem. Han tog jævnlig til England, og var sikkert ved Siden af Harald Hansen den mest engelsk prægede af Familien. — Han var et let og lyst Hoved, og en Mand med

betydelige offentlige Interesser, en morsom, vittig og afholdt Mand til Trods for sit ofte lidt stejle Væsen. Han blev Landstingsmand, valgt som konservativ, og var Medlem af Sø- & Handelsretten. Hans virkelystne Sind vilde rimeligvis have ført ham ind i adskilligt Arbejde endnu, hvis ikke alvorlige Sygdomme havde svækket ham haardt de sidste Aar. — —

Ved den gamle A. N. Hansens Baare talte Præsten over en Tekst fra Shakespeare: »Han var en *Mand*, tag ham i Et og Alt.« Det var et Ord, som passede, og det passede paa hans Sønner, de var Mænd.

De var det — ikke alene i den moderne Forstand taget, at de i deres Væsen var noget haarde, lidt mere usentimentale end de fleste og noget mere interesserede i *matters of fact* end i Stemninger — men først og fremmest paa den mere gammeldags Vis, at der var visse Egenskaber, som de ganske medfødt ansaa for at være elementære og nødvendige for Mænd, og som laa dem selv i Blødet. Det var saadanne Karaktertræk som Sanddruhed, Aabenhed, Pligttroskab og Vilje.

Der kunde ved deres Dyrkelse af Mandigheden i dem selv komme noget haardt og hensynsløst, noget lidt groft og ubehøvlet. De kunde sige Ting, som ikke behagede Folk, men hvad de sagde, var deres Mening. Andet sagde de ikke.

Det var maaske ikke rige Begavelser, ikke Mænd med mange Nuancer, der kunde være noget snævert i deres Dom, men de var ogsaa haarde imod sig selv, og overraskede man dem i et blødt Øjeblik, kunde man komme til at se, at de var ydmyge Mænd.

Skønt de ikke havde meget af, hvad man selskabeligt kalder *Form* saa havde de udpræget deres *egen* Form, deres eget Præg, som var Slægtsejendommeligt

hed. Det kunde ofte støde an, thi det gentlemanlike ved dem var ikke af den moderneste Overflade-Slibning, det laa dybere i dem, mere med Karakter af Ridderlighed; de var hensynsfulde overfor de svagere, overfor Gamle og Syge, overfor Børn og Tjenere, gode mod Dyr.

Og som de var i deres Kreds, saadan var de i det offentlige Liv; hæderlige og haarde; men dét, som de stod haardest paa, var ikke deres egne Interesser, men dét, som de ansaa for Ret. Og den Stilling, de hver skabte sig i Samfundet, fik de — foruden ved deres Flid og Koncentrationsevne, deres Grundighed og sunde Sans — mest ved den Respekt, som saa uplettede og faste Karakterer maatte aftvinge alle.

Det var ganske usædvanligt *rene* Mænd; Kvinder og Kvinders Navn var i gode Hænder hos dem. Det var Folk, som alle kunde stole paa, de havde ingen Smaafristelser at give efter for, de var retlinjede — og uden skjulte Pletter. — En Dame har fortalt mig, at hun engang paa Gaden hørte en Mand sige om Octavius Hansen, der kom forbi: — Der gaar en af den Familie, som kan taale at ses paa Vranken.

Det var sande Ord, og betegnende Ord. Hele den Slægt var *sig selv* — Det var Mænd med gode Egenskaber og med mindre gode. Men ikke med smaa. Det var Mænd, med Mænds Dyder og Mænds Fejl.

»EMERITUS«.

STAMTAVLEN

**Foruden danske ordner, medailler og hæderstegn
er kun medtaget udenlandske krigsdekorationer.**



FORKORTELSER

| | |
|-----------------|--|
| * | født |
| * (eft. still.) | forhenværende |
| † | død |
| ~ | gift |
| begr. | begravet |
| bis. | bisat |
| b. v. | borgerligt viet |
| d. | døbt i |
| F | forældre |
| fremst. | fremstillet efter hjemmedåb |
| hjd. | hjemmedøbt |
| K. | kirke |
| kgd. | kirkegård |
| krem. | krematorium |
| n.a. | navneattest |
| pgd. | præstegård |
| sst. | sammesteds |
| U. b. | uden børn |
| A.F.R.Ae.S. | Associated Fellow of the Royal Aeronautical Society |
| B.A. | Bachelor of arts |
| B.Sc. | Bachelor of science |
| Cantab. | Cambridge University |
| D.B.A. | Doctor of economics |
| M.A. | Master of arts |
| M.A.A. | medlem af Akademisk Arkitektforen. |

| | |
|-----------------------|---|
| M.B.A. | Master of economics |
| BM ¹ | Kgl. belønningsmedaille i guld |
| BBM | British Burma medal |
| BBS | British Burma star |
| BFSS | British Foreign Service star |
| B 39/45 S | British 1939/45 star |
| BVC | British Victoria cross |
| C IX EM | Kong Chr. IX erindringsmedaille |
| C IX MT | Kong Chr. IX mindetegn |
| C IX MM | Kong Chr. IX mindemedaille |
| C X Fr.M. | Kong Chr. X frihedsmedaille |
| DM | Dannebrogsmændenes hæderstegn (sølvkorset) |
| D.r.KH | Dansk Røde Kors hæderstegn |
| DFC | Distinguished Flying cross |
| DSO | Distinguished Service order |
| EM ² | Erindringsmedaille for krigen 1864 |
| F. VIII MT | Kong Frederik VIII mindetegn |
| FM ¹ | Fortjenstmedaillen i guld |
| FM ² og FM | Fortjenstmedaillen i sølv |
| FKK | Fransk croix de guerre |
| FÆL ⁵ | Fransk Æreslegions ridderkors |
| HHT | Holmens hæderstegn |
| HTH | Hæderstegn for god tjeneste i Hæren |
| HTS | Hæderstegn f. god tjeneste i Søværnet |
| K ¹ | Kommandør af Dannebrog, 1. grad |
| K ² | Kommandør af Dannebrog, 2. grad |
| K | Kommandør af Dannebrog |
| Kt. | Knight |
| M.f.D.R. | Medaille for druknedes redning |
| M.I.&A. | Medaille ingenio et arti |
| MM8/4 | |
| 1818-1918 | Mindemedaille for Chr. IXs fødsel |
| MM3/6 | |
| 1843-1943 | Mindemedaille for Fr. VIIIs fødsel |

M.T.Kfh. Røde Kors hæderstegn for krigsfange-
hjælp 1914-18
OBE Officer of the British Empire
R* Ridder af Dannebrog
R¹ Ridder af Dannebrog, 1. grad
RRC Britisk Royal Red Cros

FORKORTELSER FOR KIRKER

| | |
|--|---|
| <p>A St. Andreas K.</p> <p>Alb St. Alban's (eng.) K.</p> <p>Ansg St. Ansgars (kat.) K.</p> <p>B Holmens (Bremerholms) K.</p> <p>Be Bethlehems K.</p> <p>BH Bispebjerg Hosp. K.</p> <p>Bi Birkerød K.</p> <p>Bl Bloustrød K.</p> <p>Bud Budolfi K.</p> <p>C Citadels K.</p> <p>Chr Christians K.</p> <p>CS Christiansb. Slotsk.</p> <p>Da Davids K.</p> <p>Domk Domkirke</p> <p>Dy Dyssegårds K.</p> <p>E Elias K.</p> <p>Em Emaus K.</p> <p>Es Esajas K.</p> <p>F Vor Frelzers K.</p> <p>Fa Frihavns K.</p> <p>Fb Frederiksberg K.</p> <p>FKS Det Frie Kirkesamf.</p> <p>Fr Fr.s (Marmor) K.</p> | <p>G Garnisons K.</p> <p>Ge Gentofte K.</p> <p>Gr Grundtvigs K.</p> <p>Gu Gustafs K.</p> <p>H Helligånds K.</p> <p>He Hellerup K.</p> <p>HK Hellig Kors K.</p> <p>Hv Herløv K.</p> <p>Hø Hørsholm K.</p> <p>J St. Johannes K.</p> <p>Ja St. Jacobs K.</p> <p>Jæ Jægersborg K.</p> <p>KH Kom.hosp.s K.</p> <p>Li Lindevangs K.</p> <p>Ly Lyngby K.</p> <p>M St. Mathæus K.</p> <p>Ma Mariendals K.</p> <p>Me Messias K.</p> <p>N St. Nicolai K.</p> <p>Na Nathanaels K.</p> <p>Næ Nærum K.</p> <p>O Ordrup K.</p> <p>P St. Petri (tyske) K.</p> <p>Pa St. Pauls K.</p> |
|--|---|

| | | | |
|--------|--------------------|---------|----------------|
| R | Reformert K. | St. St. | St. Stefans K. |
| RH | Rigshospitalets K. | St. T | St. Thomas K. |
| Ru | Rungsted K. | Su | Sundby K. |
| Si | Sions K. | T | Trinitatis K. |
| Sim | Simeons K. | Ta | Taksigelses K. |
| Sk | Skovshoved K. | Tk | Tårbæk K. |
| Sl | Søllerød K. | VF | Vor Frue K. |
| SM | Store Magleby K. | Ve | Vedbæk K. |
| So | Solbjerg K. | Vm | Virum K. |
| St. M. | St. Marcus K. | | |



INDLEDNING

STAMTAVLEN omfatter syv generationer hvoraf probanden regnes som den første. Den tæller ialt 555 individer, stamfaderen iberegnet. Hans efterkomeres antal er altså 554 (275 kvindelige og 279 mandlige); disse tal er dog kun fiktive, idet der forekommer 5 tilfælde af indgifte (hvoraf de 4 med afkom), således at ialt 47 personer (22 kvinder og 25 mænd) forekommer to gange; det virkelige antal descendenter bliver derfor reduceret til 507 (253 kvinder og 254 mænd); efterslægtstabet bliver altså 8.48 %.

Tre af disse tilfælde af indgifte forekommer allerede i tredje generation:

ASKER WESTENHOLZ (nr. 30) ~ ULLA GRUT (nr. 28)

AAGE WESTENHOLZ (nr. 33) ~ ELLEN GRUT (nr. 48)

TORBEN GRUT (nr. 29) ~ MARY GRUT (nr. 49).

Ved disse ægteskaber mellem søskendebørn er det måske værd at lægge mærke til, at de pågældende to og to er søskende.

I fjerde generation er der eet indgifte, nemlig:

THOMAS WESTENHOLZ (nr. 84 = nr. 91) ~ INGEBOG GRØN (nr. 73); men da dette ægtepar var barnløst, får det ingen indflydelse på efterslægtstabet.

Medens de ovennævnte indgifter fandt sted mellem personer af samme slægtled, er det femte medlem et medlem af fjerde og et af femte generation: DIK GRUT (nr. 116) ~ HENNING BERNHOFT (nr. 170), hvorved der tillige opstår en efterslægtsfor-skydning, idet deres sønner, HERMAN BERNHOFT (nr. 246 = nr. 364) og MIKAEL BERNHOFT (nr. 247 = nr. 365)), gennem deres moder tilhører femte og gennem deres fader sjette generation.

| Gen. | Mænd | Kvinder | Ialt |
|------|-----------|-----------|-----------|
| 2 | 8 (8) | 3 (3) | 11 (11) |
| 3 | 21 (21) | 23 (23) | 44 (44) |
| 4 | 52 (44) | 52 (46) | 104 (90) |
| 5 | 92 (83) | 92 (83) | 184 (166) |
| 6 | 103 (95) | 102 (95) | 205 (190) |
| 7 | 3 (3) | 3 (3) | 6 (6) |
| 2-7 | 279 (254) | 275 (253) | 554 (507) |

Den generationsvise fordeling ses af ovenstående skema, hvor det reelle antal individer er anført i parentes. Heraf synes at fremgå, at der (bortset fra andet slægtled) er en konstant ligevægt mellem antallet af kvinder og mænd.

Ialt lever i dag 409 af A. N. HANSEN's descendens (209 kvinder og 200 mænd); den ældste nulevende kvinde er Gerda Møhl, f. Hansen (nr. 45), medens Edmund Grut (nr. 56) er nestor blandt mændene.

Den største del af A. N. Hansens nulevende, agnatiske descendens fører nu familienavnet GRUT. I henhold til kongelig bevilling af 12. juli 1882 blev det tilladt Edmund Hansen (nr. 4) og hans tre børn (nr. 27-29) at antage navnet Grut.

Senere har følgende medlemmer af familien antaget dette navn:

iflg. kgl. bevilling af 5. juli 1888: Alfred Hansen (nr. 21)

iflg. kgl. bevilling af 16. marts 1896: Svend Aage Hansen (nr. 24)

i henhold til navnebevis af 1. december 1928:

Andreas Hansen (nr. 36) og hans efterslægt (nr. 104, 105 og 217)

Harald Hansen (nr. 39) og hans børn (nr. 114–116)

i henhold til navnebevis af 30. december 1943:

Harald Hansen (nr. 113)

i henhold til navnebevis af 28. december 1960:

Edmund Hansen (nr. 56).

Også William Hansen (nr. 11) antog navnet GRUT for sig og sine børn (nr. 46–50); men da han allerede på det tidspunkt boede i Sverige, har det ikke været muligt at få oplyst det nøjagtige tidspunkt for dette navneskifte.



A. N. HANSEN'S DESCENDENS





FØRSTE SLÆGTLED

- 1 ANDREAS NICOLAJ HANSEN til Tirsbæk, Nørre Holmegård, Kokkedal og Øregård (F: vinhandler, direktør for Københavns Fattigvæsen *Godfred H. & Anna Cathrine Weinreich*, se tavle I), * 14. september 1798 i København (N), † 12. december 1873 i København (G, begr. Ge); etatsråd; grosserer, grundlægger af og chef for handelshuset A. N. Hansen & Co., (K², DM); ~ 7. juli 1825 på Guernsey (St. Andrew's Church) med EMMA Eliza GRUT (F: sognepræst til St. Andrew's Church på Guernsey *Thomas G. & Lucy Elisabeth Martin*, se tavle II), * 16. november 1803 på Guernsey (St. Andrew's Church), † 25. juni 1865 på Øregård (Ge).
11 børn, se 2. slægtled nr. 2–12.

ANDET SLÆGTLED

Andreas Hansens børn med Emma Grut

(se nr. 1)

- 2 a. EMILY ELIZA HANSEN, * 17. februar 1827 i København (B), † 10. november 1909 i Edinburgh (begr. Dean Cemetery sst.); ~ 30. september 1852 på Øregård (Ge, viet i hjemmet) med WALTER Oliphant BERRY (F: Købmand *George B. & Elizabeth Richmond*, se tavle III). * 25. november 1827 i Leith, † 12. december 1905 i Edinburgh (begr. Dean Cemetery sst.); chef for handelshuset Berry, Barclay & Co. i Leith, dansk generalkonsul for Scotland, (K¹).
5 børn, se 3. slægtled I, nr. 13–17.
- 3 b. ALFRED PETER HANSEN, * 25. maj 1829 i København (B), † 10. november 1893 i Berlin (begr. B); ingeniør, grosserer, chef i handelshuset A. N. Hansen & Co.; etatsråd, konsul for Ecuador; ~ 22. juni 1854 i København (B) med EMMY GOTSCHALK (F: generalkonsul for Grækenland, grosserer *Friedrich G. & Marie Frederikke Kierulff*, se tavle IV),

(Andet slægtled)

* 30. december 1827 i København (P), † 7. februar 1886 i København (B).

9 børn, se 3. slægtled II, nr. 18–26.

- 4 c. EDMUND GOTTFRED [HANSEN] GRUT*),
* 15. januar 1831 i København (G), † 13. juni 1907 på Hummeltofte (Ly, begr. Ge); øjnelæge, dr. med., professor ved Københavns Universitet (K², DM); ~ 18. september 1857 i København (B) med Birthe CATHINKA HOSKIÆR (F: varemægler *Frederik H. & Marie Christiane Hennine Lund*, se tavle V),
* 6. november 1832 i København (B), † 28. marts 1911 i København (B, begr. Ge).
3 børn, se 3. slægtled III, nr. 27–29.

- 5 d. MARY LUCINDE HANSEN, * 25. juli 1832 i København (G), † 7. september 1915 på Folehavegård (Hø, ligbrænding, urne i familiebegravelsen på Matrup); ~ 7. november 1853 på Øregård (Ge) med REGNAR WESTENHOLZ til Matrup (F: major, birkedommer *Thomas Frederik W. & Anna Marie Elisabeth Aabel*, se tavle VI), * 10. december 1815 i Skagen (hjd., Skagen K.), † 12. april 1866 på Matrup (Thyrsting K., begr. i familiebegravelsen på Matrup); etatsråd, finansminister (R*, DM); (han ~ 1° med *Ingeborg Quist*, † 1851).
6 børn, se 3. slægtled IV, nr. 30–35.

*) Navneforandring, se pag. 48

(Andet slægtled)

6 e. CHARLES NICOLAI HANSEN, * 5. november 1833 i København (G), † 10. september 1863 om bord i Faderens barkskib i nærheden af St. Helena (begr. på St. Helena); løjtnant i Marinen.
Ugift.

7. f. HARALD ANDREAS HANSEN, * 24. marts 1835 i København (G), † 10. december 1902 i København (G, begr. Ge); cand. phil., grosserer, chef i handelshuset A. N. Hansen & Co.; borgerrepræsentant, landstingsmedlem (R*); ~ 29. september 1871 i København (R) med ANNA Georgiana Cécile de DOMPIERRE de JONQUIÈRES (F: bureauchef, justitsråd *Godefroi Chrétien de D. de J. & Henriette (Harriet) Lindam*, se tavle VII), * 27. februar 1847 i København (R), † 19. februar 1941 i København (G, begr. Ge).
5 børn, se 3. slægtled V, nr. 36–40.

8 g. ELLEN MATHILDE HANSEN, * 26. oktober 1836 i København (G), † 14. januar 1913 i København (G, begr. Hø); ~ 12. februar 1864 i København (R) med PETER Andreas Julius PLUM (F: provst Peter Andreas P. & Ane Louise Heger, se tavle VIII), * 19. maj 1829 i København (H), † 2. marts 1915 i København (begr. Hø); overchirurg ved Det kgl. Frederiks Hospital, dr. med., professor (K¹, DM).

(Andet slægtled)

U. b. (4 adoptivdøtre, se tillæg til stamtavlen, nr. P. 1–P. 4).

- 9 h. OCTAVIUS THOMAS HANSEN, * 5. februar 1838 i København (G), † 21. august 1903 i København (urne på Holmens kgd.); højesteretssagfører, landstingsmand; ~ 18. november 1865 i København (C) med IDA Antoinette WULFF (F: kar. admiral *Peter Frederik W. & Antoinette Christiane Birch*, se tavle IX), * 16. marts 1845 i Assens (Assens K.), † 14. april 1924 i København (A, ligbrænding Bispebjerg Krematorium, urne på Holmens kgd.). 5 børn, se 3. slægtled VI, nr. 41–45.
- 10 i. LOUIS HAMBRO HANSEN, * 27. juni 1839 på Kokkedal (Hø, hjd., G), † 8. januar 1895 på Frederiksberg (Fb, begr. Ge).
Ugift.
- 11 j. WILLIAM WALTER [HANSEN] GRUT*) til Gammalstorp, Skaraborg Län, Sverige, * 13. september**) 1840 i København (G), † 1. november 1902 på Gammalstorp (Tun K.); ingeniør, løjtnant ved Dragonerne; ~ 28. juni 1870 (Ejlby K.) med VALBORG (ved dåben Walborg) HEILMANN (F: sognepræst Rasmus *Christian H. & Adolphine Wilhelmine Char-*

*) Navneforandring, se pag. 49

**) Kirkebogen anfører: 15. september

(Andet slægtled)

lotte *Utke*, se tavle X), * 19. maj 1850 i Ejlby (Ejlby K.), † 4. februar 1925 på Magleås (begr. Hø).

5 børn, se 3. slægtled VII, nr. 46–50.

- 12 k. JAMES GUSTAV HANSEN, * 29. august 1843 i København (G), † 16. marts 1912 i København (T., begr. G); cand. jur., grosserer, etatsråd, landstingsmand (R*); ~ 2. juni 1871 i København (VF) med LOUISE Augusta BULL (F: cand. jur. Carl Ludvig B. & Augusta Emilie Gerson, se tavle XI), * 16. december 1846 i København (T), † 9. december 1926 i København (T, ligbrænding Bispebjerg Krematorium, urne på Garnisons kgd.); formand for Kvindernes Handels- & Kontoristforening. 6 børn, se 3. slægtled VIII, nr. 51–56.

TREDIE SLÆGTLED

I. Emily Hansens børn med Walter Berry

(se nr. 2)

- 13 a. Sir GEORGE ANDREAS BERRY, Kt., * 6. oktober 1853 i Leith, † 18. juni 1940 på King's Knoll, North Berwick, Scotland (ligbrænding Edinburgh); øjenlæge, parlamentsmedlem for de skotske universiteter; ~ 24. maj 1883 i London (St. Judes' Church) med AGNES MUIR (F: Sir *William M.*, governor of the N.W. Provinces, India, & *Elizabeth Huntly Wemyss*, se tavle XII), * 7. december 1857 på the Fort, Agra, India, † 12. juli 1929 på King's Knoll (begr. Dean Cemetery, Edinburgh).
3 døtre, se 4. slægtled I, nr. 57–59.
- 14 b. EDMUND BERRY, * 14. februar 1855 i Leith, † 11. april 1934 i Edinburgh (begr. Dean Cemetery, Edinburgh); chef i handelshuset Berry, Barclay & Co.; Justice of the Peace, captain Royal Scots Volunteers; dansk generalkonsul for Scotland (K²); ~ 21. juli 1888 i London (St. Judes' Church) med FLORENCE Gwyn VIVIAN (F: *William V.*, deputy lieute-

(Tredie slægtled)

nant of the county of Middlesex, & *Isabel Hodges*, se tavle XIII), * 23. november 1859 i London, † 13. november 1939 på Fetternear, Kemnay, Aberdeenshire, Scotland (begr. Dean Cemetry, Edinburgh).

4 døtre, se 4. slægtled II, nr. 60–63.

15 c. EMMA ALICE BERRY, * 19. marts 1857, † 31. juli 1930 på Glenstriven, Toward, Argyllshire, Scotland (begr. Invercholain Parish Church Cemetry, Loch Striven, Argyllshire).

Ugift.

16 d. ELISABETH GERTRUDE (GERTIE) BERRY, * 10. november 1859, † 18. januar 1943 i Edinburgh (ligbrænding sst.).

Ugift.

17 e. CHARLES WALTER BERRY, * 6. september 1863, † 11. oktober 1947 i Edinburgh (ligbrænding sst.); Justice of the Peace, Edinburgh.

Ugift.

II. Alfred Hansens børn med Emmy Gotschalk

(se nr. 3)

18 a. EMILY HANSEN, * 13. april 1855, † 5. februar 1871 i København (B).

(Tredie slægtled)

- 19 b. ANDREAS HANSEN, * 16. october 1856 i København (F), † 17. september 1867 i København (B).
- 20 c. FREDERIK RYAN HANSEN, * 7. januar 1858 i København (F), † 30. october 1911 i København (Es., begr. Holmens kgd.); grosserer. Ugift.
- 21 d. ALFRED WALTER [HANSEN] GRUT*), * 27. februar 1859 i København (F), † 13. juni 1928 i København (begr. Holmens kgd.); fabrik-ejer; ~ 29. october 1887 i Ordrup (O) med GUDRUN HOFFENSBERG (F: kgl. hofbogtryk-ker, etatsråd *Julius H. & Mathilde Fahrner*, se tavle XIV), * 2. maj 1866 på Ordruphøj (O), † 8. marts 1944 i København (begr. Holmens kgd.).
4 børn, se 4. slægtled III, nr. 64–67.
- 22 e. JESSIE HANSEN, * 3. april 1860 i Køben-havn (F), † 21. november 1933 i Hørsholm (Hø, begr. Holmens kgd.).
Ugift.
- 23 f. EMMA MARGRETHE FREDERIKKE HANSEN, * 18. maj 1862 i København (F), † 24. marts 1923 i København (begr. Vestre kgd.); ~ 14. august 1886 i København (Pa) med JEAN Charles TUXEN (F: kommandør *Johan Cor-*

*) Navneforandring, se pag. 49

(Tredie slægtled)

nelius (Jean) T. & Elise Rosalie Christence Bernhoft, se tavle XV), * 31. oktober 1854 i København (B), † 3. maj 1927 i København (begr. Vestre kgd.); premierløjtnant* af Flåden, direktør for Orlogsværftet, kammerherre (K¹, DM, HHT).

2 døtre, se 4. slægtled IV, nr. 68–69.

24 g. SVEND AAGE [HANSEN] GRUT*), * 6. juli 1863 i København (J), † 6. august 1908 i København (begr. Assistens kgd.); ritmester, kammerjunker (M.f.Dr.R.); ~ 25. juli 1890 i København (T) med INGEBORG HOLM (F: grosserer, etatsråd *Andreas Peter Christian H. & Emilie Zøylner*, se tavle XVI), * 20. juli 1864 i København (T), † 14. august 1933 i København (begr. Assistens kgd.), ægteskabet opløst (hun ~ 2° med etatsråd, læge *Arnold Louis Henri Gamél*, † 1912).

U. b.

25 h. IDA LUCINDE HENRIETTE HANSEN, * 9. august 1864 i København (J), † 24. november 1937 i København (Pa, begr. Ve); ~ 8. marts 1889 i København (Pa) med Harry ROWLAND Howard GRØN (F: grosserer *Ludvig Jens Tønnes G. & Ada Curtois*, se tavle XVII), * 26. februar 1861 i København (B), † 1. november 1934 i Skodsborg (Ve); stift-

*) Navneforandring, se pag. 49

(Tredie slægtled)

amtmand, kammerherre (K¹, DM).
5 børn, se 4. slægtled V, nr. 70–73.

- 26 i. CHARLES NIKOLAJ GRUT-HANSEN til Kollekolle, * 29. oktober 1867 i København (J), † 30. maj 1922 i Hornbæk (begr. Holmens kgd.); cand. phil. (R*); udførte gennem en menneskealder et fremragende arbejde på forbedring af kvægavlen (rød dansk malkerace) og testamenterede Kollekolle med besætning til Sjællands Stifts Kvægopdrætterforening. Ugift.

III. Edmund Gruts børn med Cathinka Hoskiær

(se nr. 4)

- 27 a. ELLINOR [HANSEN] GRUT*), * 26. januar 1859 i København (Fb, d. B), † 7. juni 1934 på Hummeltofte (Ly, begr. Ge); ~ 11. december 1882 i København (B) med Søren CHRISTIAN KNUDTZON (F: grosserer *Peter Christian K. & Lucinde Gotschalk*, se tavle XVIII), * 16. juli 1844 i København (G), † 12. august 1913 i København (begr. Ge); kaptajn*, cand. polit., grosserer, national: bankdirektør (R*, DM).
9 børn, se 4. slægtled VI, nr. 74–82.
- 28 b. ULLA NATHALIE HANSEN GRUT*), * 14. juni 1860 i København (B), † 17. april 1940 på

*) Navneforandring, se pag. 48

(Tredie slægtled)

Birkegården i Nærum (Ve, bisat Sl, begr. i familiebegravelsen på Matrup); ~ 18. september 1888 (Ly) med ASKER WESTENHOLZ til Matrup (se nr. 30).

2 børn, se 4. slægtled VII, nr. 83–84.

- 29 c. TORBEN GRUT [HANSEN] GRUT*), * 14. juni 1865 i København (G), † 29. august 1952 i København (J, bis. Ly, begr. Gentofte kgd.); generalmajor, kammerherre (K¹, DM, C.IX MT, F.VIII MT, M.M. 3/6 1843–1943, HTH); ~ 1° 14. december 1892 i København (T) med Caroline (LILI) Alvilda Nini WORSAAE (F: kultusminister, museumsdirektør, kammerherre *Jens Jacob Asmussen W. & Jacobine Severine Grevenkop-Castenschiold*, se tavle XIX), * 7. november 1871 i København (VF), † 8. december 1893 i København (begr. Holmens kgd.); ~ 2° 27. september 1899 på Gammalstorp (Tun K., V. Gotland) med MARY GRUT (se nr. 49).

5 børn, se 4. slægtled VIII, nr. 85–89.

IV. Mary Hansens børn med Regnar Westenholz

(se nr. 5)

- 30 a. REGNAR ASKER WESTENHOLZ til Matrup,
* 5. februar 1855 på Matrup (Thyrsting K.),
† 8. januar 1925 på Matrup (Thyrsting K.,

*) Navneforandring, se pag. 48

(Tredie slægtled)

begr. familiegravelsen på Matrup); landvæsenskommissær; ~ 18. september 1888 (Ly) med ULLA GRUT (se nr. 28).

2 børn, se 4. slægtled IX, nr. 90-91.

31 b. INGEBORG WESTENHOLZ, * 5. maj 1856 på Matrup (Thyrsting K.), † 27. januar 1939 på Rungstedlund (ligbrænding Bispebjerg krem., urne på Hørsholm kgd.); medlem af Hørsholm sogneråd; ~ 17 maj 1881 på Matrup (Thyrsting K.) med Adolph VILHELM DINESEN til Rungstedlund, Rungstedgård og Folehavegård (F: kammerherre, major Adolph Vilhelm D. & Dagmar Alvide v. *Haffner*, se tavle XX). * 19. december 1845 i København (G), † 28. marts 1895 i København (begr. Hørsholm kgd.); kaptajn, forfatter (»Boganis«); EM.2, F.Æ.L.5).

5 børn, se 4. slægtled X, nr. 92-96.

32 c. MARY (BESS) WESTENHOLZ, * 13. august 1857 på Matrup (Thyrsting K.), † 8. maj 1947 på Folehavegård (urne på Hørsholm kgd.); forfatterinde.

Ugift.

33 d. AAGE WESTENHOLZ, * 18. april 1859 på Matrup (Thyrsting K.), † 23. december 1935 på Magleås (Hø); civilingeniør, kaptajn i den siamesiske hær; grundlægger af Siam Electric Corp., United Plantations Ltd. m. fl. selskaber,

(Tredie slægtled)

(R*); ~ 22. september 1903 (Hø) med ELLEN GRUT (se nr. 48).

7 børn, se 4. slægtled XI, nr. 97–103.

34 e. TORBEN WESTENHOLZ, * 1. august 1860 på Matrup (Thyrsting K.), † 13. marts 1871 i Lausanne (begr. i familiebegravelser på Matrup).

35 f. KAREN WESTENHOLZ, * 22. september 1861 på Matrup (Thyrsting K.), † 18. februar 1949 på Leerbæk (Hover K.); ~ 10. oktober 1889 på Matrup (Thyrsting K.) med GEORG SASS til Leerbæk (F: etatsråd, grosserer *Matthias Wilhelm S. & Emma Rosenkilde*, se tavle XXI), * 1. oktober 1851 i København (G), † 10. december 1943 på Leerbæk (Hover K.); landvæsenskommissær (R*).
U. b.

V. Harald Hansens børn med Anna de Dompierre de Jonquières

(se nr. 7)

36 a. ANDREAS NICOLAI [HANSEN] GRUT*), * 9. august 1872 i Skodsborg (R), † 25. december 1949 i Birkerød (Birkerød K.); grosserer, medindehaver af A. N. Hansens & Co., medlem af Sø- & Handelsretten, (R*); ~ 1.

*) Navneforandring, se pag. 49

(Tredie slægtled)

august 1900 i Hartlepool (St. Hilda's Church) med Elfleda MURIEL NIELSEN (F: konsul Hans Christian N. & Elfreda Julia Hay, se tavle XXII), * 10. december 1880 i Stockton-on-Tees (St. Margaret's Church).
2 sønner, se 4. slægtled XII, nr. 104-05.

37 b. ESTHER HENRIETTE HANSEN, * 10. august 1873 i Skodsborg (Ve), † 12. december 1955 i København (A, begr. Humlebæk kgd.); cand. phil., exam. polyt.; ~ 19. januar 1898 i København (Fr) med IVAN CARSTENSEN (F: kar. kontreadmiral *William* August C. & *Emmy Friede Sophie Holtine Grevenkop-Castenschiold*, se tavle XXIII). * 24. april 1871 i København (Pa), † 21. august 1949 i København (J. begr. Humlebæk kgd.); oberst kammerjunker, (K², DM, HTH, M.T.Kfh.).
5 børn, se 4. slægtled XIII, nr. 106-10.

38 c. ALLAN BERRY HANSEN, * 10. april 1875 i København (R), † 11. april 1941 i Gentofte (Ge, begr. Sl); grosserer, medindehaver af A. N. Hansen & Co.; ~ 20. april 1900 i København (F) med BODIL HEERING (F: grosserer *Peter Nikolai H. & Harriet* Christine *Bramsen*, se tavle XXIV), * 9. december 1877 i København (B), † 2. januar 1959 i København (Pa, begr. Sl).
3 børn, se 4. slægtled XIV, nr. 111-13.

(Tredie slægtled)

39 d. HARALD DE JONQUIÈRES [HANSEN] GRUT*), * 13. juli 1877 i Skodsborg (hjd., fremst. Ve, dåbsattest udstedt af R), † 31. maj 1950 i København (J, begr. Holmens kgd.); kommandør, kammerherre (K¹, DM, HHT); ~ 25. marts 1909 (Vindinge K.) med HARRIET BØTTERN (F: konsul, købmand Victor Johan Ludvig B. & Clara Betzy Pagh, se tavle XXV), * 2. august 1880 i Nakskov (St. Nikolai K.), † 2. februar 1955 i København (begr. Holmens kgd.).

3 børn, se 4. slægtled XV, nr. 114–16.

40 e. ALICE ELISABETH (LIZZIE) HANSEN, * 29. april 1880 i København (hjd., fremst. R), † 25. maj 1949 i København (begr. Gentofte kgd.); ~ 23. oktober 1901 i København (Fr) med POUL Martin TEGNER (F: generaldirektør for D.S.B. Isaac Vilhelm T. & Hedevig Elise Drejer, se tavle XXVI), * 12. juni 1874 i Århus (Domk.), † 29. maj 1945 i København (begr. Gentofte kgd.); premierløjtnant* af Flåden, direktør, (R*).

3 børn, se 4. slægtled XVI, nr. 117–19.

VI. Octavius Hansens børn med Ida Wulff

(se nr. 9)

41 a. ULF HANSEN, * 9. januar 1867 i København (n. a., C), † 26. februar 1926 i Ordrup

*) Navneforandring, se pag. 49

(Tredie slægtled)

(begr. Holmens kgd.); højesteretssagfører; ~ 1° 2. april 1891 i København (J) med ELLEN BECKER (F: apoteker Georg Ludvig B. & Frederikke Dorothea Foersom, se tavle XXVII), * 13. marts 1871 i Frederikssund (Frederikssund K.), † 18. januar 1946 i København (G, begr. Assistens kgd.), ægteskabet opløst (hun ~ 2° med professor dr. med. Knud Faber, † 1956); ~ 2° 10. februar 1911 (Tk) med OLGA Maria Eleonora WEISS (F: gas- & vandmester Ludvig August W. & Katarina Karoline Pforr, se tavle XXVIII), * 27. januar 1889 i København (J); † 6. februar 1969 i København.
4 børn, se 4. slægtled XVII, nr. 120–23.

42 b. EMMA ELIZA HANSEN, * 2. februar 1869 i København (C), † 26. maj 1949 i København (C); ~ 1° 24. april 1888 i København (b. v.) med Carl OTTO Valdemar BENZON (F: apoteker Alfred Nicolai B. & Anna Vilhelmine Østergaard, se tavle XXIX), * 17. januar 1856 i København (H), † 16. maj 1927 i København (Fa, urne på Tårnbæk kgd.); cand. polit., apoteker, forfatter (K², DM), ægteskabet opløst (han ~ 2° med Ellen Lucinde Bramsen); ~ 2° 6. juli 1913 i København (C, vielse i hjemmet) med ERIK Julius Christian SCAVENIUS (F: kammerherre, cand. polit. Carl Sophus S. & Annie Julie Emely Gustave Thyra

(Tredie slægtled)

Castonier, se tavle XXX), * 13. juni 1877 på Klintholm (Magleby K.), † 29. november 1962 i Gentofte; cand. polit., gesandt*, stats- og udenrigsminister* (R*, M. T. Kfh); ægteskabet opløst (han ~ 2^o med *Alice Ninon Conradt-Eberlin*, f. *Duvantier*).

2 børn, se 4. slægtled XVIII, nr. 124–25.

43 c. ESTRID HANSEN, * 29. juli 1873 på Øregård (Ge), † 25. juli 1956 i Rungsted; øjnelæge; ~ 21. september 1896 i København (b. v.) med HJALMAR HEIN (F: overretssagfører kreditforeningsdirektør *Adolf* Christian Frederik H. & *Laura* Henriette Jensen, se tavle XXXI), * 5. januar 1871 i København (VF), † 11. november 1922 på Frederiksberg (Bispebjerg krem. & kgd.); civilingeniør.

1 søn, se 4. slægtled XIX, nr. 126.

44 d. GUDRUN HANSEN, * 20. februar 1876 i København, † 21. april 1882 i København (begr. Holmens kgd.).

45 e. GERDA RAGNHILD HANSEN, * 10. maj 1878 i København (Tk); ~ 31. december 1903 i København (b.v.) med Karl KRISTIAN (ved dåben Carl Christian) MØHL[-Hansen]*) (F: provst Lauritz Christian H. & Hanne *Charlotte Marie Møhl*, se tavle XXXII). * 20. februar 1876 i Ibsker (Ibsker K.), † 7. decem-

*) Navneforandring til MØHL 1957

(Tredie slægtled)

ber 1962 i København (begr. Ramløse kgd.);
kunstmaler.

2 børn, se 4. slægtled XX, nr. 127–28.

VII. William Gruts børn med Valborg Heilmann

(se nr. 11)

46 a. TORBEN (ved dåben THORBERN) ANDREAS [HANSEN] GRUT*), * 2. juni 1871 på Gammelstorp (Tun K.), † 24. december 1945 i København (begr. Djursholms kgd., Sverige); arkitekt; ~ 1° 20. april 1902 i Stockholm med ELSE KLEEN (F: dr. med. *Emil K. & Andrea Gram*, se tavle XXXIII), * 26. februar 1882 i Wien; forfatterinde, ægteskabet opløst (hun ~ 2° med direktør Henrik Emil Morris *Koppel*, ægteskabet opløst, ~ 3° med Göran Henning *von Horn*, ægteskabet opløst, ~ 4° med statsråd Frits *Gustav Möller*), ~ 2° 16. juni 1909 (Vestra Vingåker Kyrka) med MARGIT TORSSELL (F: Komponist, organist *Oscar T. & operasangerinde Olefine Moe*, se tavle XXXIV), * 18. maj 1878 i Stockholm, † 1. februar 1968.

4 børn, se 4. slægtled XXI, nr. 129–32.

47 b. HOLGER [HANSEN] GRUT*), * 3. august**) 1872 på Gammelstorp (Tun K.), † 27. august

*) Navneforandring, se pag. 49

**) Kirkebogen anfører 2. august

(Tredie slægtled)

1893 ved sejlads på Vänern (Tun K.).

Ugift.

48 c. ELLEN MARGRETHE (ved dåben MARGARETA) [HANSEN] GRUT*), * 26. april 1875 på Gammelstorp (Tun K.), † 13. marts 1951 i Virum (begr. Hørsholm kgd.); ~ 22. september 1903 (Hø) med AAGE WESTENHOLZ (se nr. 33).

7 børn, se 4. slægtled XXII, nr. 133–39.

49 d. MARY ADOLPHINE [HANSEN] GRUT*), * 12. juni 1876 på Gammelstorp (Tun K.), † 9. marts 1958 i Rungsted (bis. Ly, begr. Gentofte kgd.); ~ 27. september 1899 (Tun K.) med TORBEN GRUT (se nr. 29).

5 børn, se 4. slægtled XXIII, nr. 140–44.

50 e. WILLIAM LENNART GRUT til Fyleskog i Småland, * 8. juni 1881 på Gammelstorp (Tun K.), † 24. marts 1949 i København (A, begr. Hørsholm kgd.); kaptajn* i den svenske marine, generalkonsul i Bangkok, managing director for Thai Electric Corp., formand i bestyrelsen for United Plantations Ltd., Bernam Oil Palms Ltd. m. fl. selskaber (K²); ~ 8. november 1906 i Tokio (St. Andrew's Church) med HELEN Aiko CONDER (F: pro-

*) Navneforandring, se pag. 49

(Tredie slægtled)

fessor, dr. emerit. *Josiah C. & Kumé Maeba*, se tavle XXXV), * 5. august 1883 i Tokio (St. Andrew's Church).

6 børn, se 4. slægtled XXIV, nr. 145–50.

VIII. Gustav Hansens børn med Louise Bull

(se nr. 12)

51 a. FOLMER HANSEN, * 11. juni 1872 i København (G, d. VF), † 4. maj 1958 i København (He, urne på Garnisons kgd.); læge, dansk konsul og handelsattaché ved gesandtskabet i Stockholm (R*, DM, M.T.Kfh., C.X.Fr.M.); ~ 29. april 1918 i Oslo (b. v.) med AMORY Agnes Ida comtesse SCHEEL (F: lensgreve *Christen S. & Ingeborg Brøchner*, se tavle XXXVI), * 24. februar 1887 i København (B), † 6. oktober 1961 i København bis. G, (begr. på Gl. Estrup), ægteskabet opløst.

U. b.

52 b. INGEBORG HANSEN, * 14. juni 1873 på Øregård (Ge), † 8. december 1949 i København (C, begr. Garnisons kgd.); ~ 1^o 18. august 1892 (O) med VAGN AAGESEN (F: professor, dr. jur. *Andreas A. & Thora Alvilde de Neergaard*, se tavle XXXVII), * 18. juli 1866 på Førslevgård (Førslev K.), † 10. sep-

(Tredie slægtled)

tember 1939 i København (begr. Vestre kgd.); højesteretssagfører, kammeradvokat (K¹, DM, M.T.Kfh.), ægteskabet opløst (han ~ 2^o med *Kamma Emmy Bügel Nissen, f. Berner*, † 1965); ~ 2^o 4. april 1911 i København (C) med OTTO CHRISTIAN Jacob Jørgen Brønnum SCAVENIUS (F: kammerherre, hofjægermester *Otto Jacob Brønnum S. & Christiane comtesse Scheel*, se tavle XXXVIII), * 10. december 1875 på Basnæs (hjd., Tjæreby K.), † 10. september 1945 i København (G, begr. Vestre kgd.); kammerherre, gesandt*, udenrigsminister*, direktør (K¹, DM, M.T.Kfh.); ægteskabet opløst (han ~ 2^o med *Estred Charlotte Helmer-Petersen, f. Andersen*).
U. b.

53 c. RIGMOR HANSEN, * 8. august 1874 i København (G, d. VF), † 5. november 1874.

54 d. RIGMOR HANSEN, * 14. oktober 1875 i København (VF), † 26. maj 1948 i Jægersborg (bis. Mariendals krem., urne på Humlebæk kgd.); ~ 8. februar 1896 i København (G) med CHARLES BRUN (F: generalmajor, kammerherre *Carl August Adalbert Johannes Franciscus B. & Ella Amalie Blume*, se tavle XXXIX), * 16. februar 1866 i København (G), † 28. januar 1919 i Aalborg (Bud., begr. Humlebæk kgd.); stiftamtmand, kammerherre,

(Tredie slægtled)

finansminister, byrådsmedlem (K², DM).
6 børn, se 4. slægtled XXV, nr. 151–56.

55 e. EMILY BERRY HANSEN, * 9. marts 1878 i København (G, d. VF), † 11. september 1960 i Nymindesgade (Lønne K.); ~ 1^o 2. oktober 1900 i København (B) med MALTE Emil MALTIE-BRUUN**) (F: cand. jur., fuldmægtig ved Københavns politi *Emil Bruun* & Marie Elsinde *Wibroe*, se tavle XL), * 14. februar 1869 i København, † 6. januar 1947 i Klampenborg (begr. Tårnbæk kgd.); kommandørkaptajn*, udskrivningschef (K², DM, HTS), ægteskabet opløst (han ~ 2^o med *Poula Laura Møller*); ~ 2^o 12. marts 1914 i Oslo (b. v.) med DAVID PRITCHARD (F: rentier *Richard P. & N. N. Hamilton*), * 10. marts 1885 i London, † i november 1961 i Hastings).
3 børn, se 4. slægtled XXVI, nr. 157–59.

56 f. EDMUND [HANSEN] GRUT*), * 7. januar 1882 i København (VF); kgl. translator i engelsk; ~ 1^o 10. november 1908 i Penang (St. George's Church) med Eileen (ELLIE) REECE (F: ingeniør *Edward R. & Ellen Auld Ruperton*), * 9. februar 1884 i London, † 24. juni 1955 i København (bis. Bispebjerg krem., urne på Garnisons kgd.); ~ 2^o 26. november 1960

*) Navneforandring, se pag. 49

**) Navneforandring iflg. kgl. bevilling 31. december 1904

(Tredie slægtled)

i Gentofte (b.v.) med Clara Bente (NUGGE)
MENTZ (F: professor ved Landbohøjskolen,
dr. phil. *August M. & Elna Clara Johanne
Herrild*, se tavle XLI), * 9. december 1916 i
Viborg (d. Sl).
U. b.

FJERDE SLÆGTLED

I. Sir George Berry's børn med Agnes Muir

(se nr. 13)

- 57 a. ELISABETH PHYLLIS JEAN BERRY, * 24. oktober 1885 i Edinburgh, † 25. maj 1955 på Oakcrof, Horsham, Sussex i England.
Ugift.
- 58 b. EMILY DOROTHY HAVELOCK BERRY, * 4. januar 1888 i Edinburgh.
Ugift.
- 59 c. AGNES MARY (NANCY) GORDON BERRY, * 1. december 1889 i Edinburgh; ~ 1^o 24. marts 1914 i Edinburgh (St. John's Episcopal Church) med IVAN Boyd SPROT (F: *Edward S. of Dry Grange & Marion Gray Boyd*), * 14. september 1889 i Edinburgh, † 22. oktober 1914, killed in action at Poperinghe (begr. Military Cemetery near Ypres), lieutenant Queen's Own Cameron Highlanders; ~ 2^o 23. juli 1919 i North Berwick, East Lothian, Scotland (St. Baldien Episcopal Church) med DENIS Charles William SAN-

(Fjerde slægtled)

DERS (F: *Gordon S.*, M.D.), * 1. juli 1894,
† 20. juni 1944, killed in action at Berronville
near Caen, France (begr. ved en bro nær
Orneflodens munding); land agent; R.F.C. in
1914/18 war; served between wars in Leicester-
shire Yeomanry, commanding in 1939; bri-
gadier in 1943 (O.B.E., D.F.C.).

3 børn, se 5.slægtled I, nr. 160-62

II. Edmund Berry's børn med Florence Vivian

(se nr. 14)

60 a. FLORENCE MAY (MAISIE) BERRY, * 24. april
1889 i Edinburgh (St. John's Episcopal
Church), † 4. marts 1896 i Edinburgh (begr.
Dean Cemetery).

61 b. EMILY MARGARET (MEG) VIVIAN BERRY,
* 15. oktober 1890 i Edinburgh (St. John's
Episcopal Church); (R.R.C.).
Ugift.

62 c. ELEANOR (NODIE) MARY ELISABETH BERRY,
* 14. oktober 1898 i Edinburgh (St. John's
Episcopal Church).
Ugift.

63 d. KATHLEEN RUTH BERRY, * 7. april 1900 i
Edinburgh (St. John's Episcopal Church).
Ugift.

(Fjerde slægtled)

III. Alfred Gruts børn med Gudrun Hoffensberg (se nr. 21)

- 64 a. KAREN ULLA GRUT, * 29. juli 1888 i København (J, d. VF), † 8. april 1894.
- 65 b. HAKON GRUT, * 26. februar 1890 i København (J, d. VF), † 8. august 1956 i Oslo (bis. Oslo g. Krematorium, urne på Holmens kgd. i København); premierløjtnant* (ingeniørtropperne), direktør for S.K.F. i Oslo; ~ 1^o 20. maj 1914 i København (Gu) med GERDA Hilda Agneta GÜNTHER (F: svensk minister ved det danske hof *Ernst Axel G. & Anna Georgine Boltenhagen*), * 18. august 1891 i Stockholm, † 6. februar 1933 i Oslo (begr. Djursholm, Sverige); ~ 2^o 20. januar 1934 i Oslo med LILLI BERGENDAHL, f. JUHLIN-DANNFELT (F: professor *Herman J.-D. & Signe Maria Nordin*), (enke efter svensk jægermester *Gösta Bergendahl*), * 5. januar 1894 i Sverige; ægteskabet opløst; ~ 3^o 30. september 1939 i Oslo med LILLEMOR LYNGAAS (F: pastor *L.*), * 21. oktober 1914 i Bergen, † 14. april 1945 i Oslo; ægteskabet opløst. 5 børn. se 5. slægtled II, nr. 163–67.
- 66 c. INGER LILI (LILLEMOR) GRUT, * 8. oktober 1892 i København (Ja, hjd., fremst. VF), † 2. september 1957 i Søllerød (bis. Ve, begr. Kø-

(Fjerde slægtled)

benhavn V. kgd.); ~ 1^o 21. juni i Paris (b. v.) med HENRIK Valdemar NØRGAARD (F: geheimeetatsråd *Peter Christopher N. & Charlotte Cecilie Marcher*), * 11. december 1869 i København (VF, d. Såby K.), † 18. februar 1931 på Rye Nørskov (begr. København V. kgd.); bankmand, godsejer (R*) (han ~ 1^o med *Anna Dorothea Holmblad, f. Suhr*, ægteskabet opløst); ægteskabet opløst; (han ~ 3^o med sin første hustru); ~ 2^o 18. december 1929 København (b. v.) med sin første mand. 1 søn, se 5. slægtled III, nr. 168.

67 d. RYAN ASGER GRUT, * 12. juli 1895 i Rungsted (d. VF); civilingeniør og entreprenør, fhv. dansk konsul i Los Angeles (R¹, C.X.Fr.M.). † 1. maj 1969; ~ 17. november 1934 i Riverside, Californien (b. v.) med HELGA Rosendahl BRUHN (F: *Kristian B. & Kirstine Rosendahl*), * 17. marts 1895 i Esbjerg (d. Ågård K.); (B.M.1).
U. b.

IV. Margrethe Hansens døtre med Jean Tuxen

(se nr. 23)

68 a. EMMY TUXEN, * 29. juni 1887 i Hellerup (Pa); ~ 22. februar 1912 i København (F) med EINAR HANSEN til Mullerup og Bødstrup

(Fjerde slægtled)

(F: etatsråd, apoteker *Christian Ditlev Ammentorp H. & Agnes Mathilde Hedemann*), * 10. december 1886 i København (VF), † 19. marts 1958 på Mullerup (begr. Gudbjerg kgd.); hofjærgermester.
4 børn, se 5. slægtled IV, nr. 169–72.

- 69 b. JESSIE BENEDICTE (DETTE) TUXEN, * 16. november 1893 i København (B), † 28. marts 1970 i Oslo; ~ 7. januar 1919 i København (Fr.) med Hans Thomas (BAMSE) KNUDTZON (F: højesteretsadvokat *Herman Alethes K. & Elisabeth Daae*), * 4. december 1892 på Moss i Norge (Moss K.); cand. jur., direktør.
4 døtre, se 5. slægtled V, nr. 173–76.

V. Ida Hansens børn med Rowland Grøn

(se nr. 25)

- 70 a. GERTY MARGRETHE HOWARD GRØN, * 13. december 1889 i København (Pa); (M.T.Kha); ~ 29. januar 1916 i Viborg (Domk.) med TAGE Einar EGE (F: toldoppebørselskontrollør *Christian Petersen E. & Kirstine Mathiasen*), * 16. juli 1885 i København (J), † 2. april 1956 i København (begr. Ve til det Grønске familiegravsted på Rolighed); oberstløjtnant af fodfolket (R*, DM, HTH, C.IX.M.M., M.T.Kha.).
1 søn, se 5. slægtled VI, nr. 177.

(Fjerde slægtled)

71 b. ADA JESSIE HOWARD GRØN, * 24. august 1891 i København (Pa); ~ 27. april 1915 i København (Fr) med OTTO Carl Ferdinand greve REVENTLOW (F: kammerherre, hofjægmester *Ludvig Alexander Eduard greve R. & Benedicte Ulfsparre Bech*), * 14. december 1887 på Skjelstofte (Vesterborg K.), † 2. marts 1929 i København (begr. Tillitse kgd.); kaptajn* af fodfolket, forpagter.
4 sønner, se 5. slægtled VII, nr. 178–81.

71A c. MARIUS ALFRED HOWARD GRØN, * 24. december 1893 i København (Ja), † 3. marts 1895 i København (Ja, begr. Ve).

72 d. ALFRED ROWLAND HOWARD GRØN, * 23. december 1894 i København (Ja), † 13. februar 1967 i København (ligbrænding, urne nedsat i det Grønske familiegravsted på Rolighed); forstkandidat, dr. polit., professor ved Landbohøjskolen, administrator af Løvenholm gods og Løvenholmfonden (K, DM); dr. h. c. ved Sveriges Skogshögskola, æresmedlem af Det Finske Forstsamfund, Svenska Skogvårdsföreningen og af det Svenske Land- og Skovbruksakademi; ~ 12. marts 1919 i København (C) med EMMY Louise THIELSEN (F: frihavnsdirektør *Evald T. & Olga Plenge*), * 10. juli 1895 i Charlottenlund (O).
2 børn, se 5. slægtled VIII, nr. 182–83.

(Fjerde slægtled)

- 73 e. INGEBORG MARIE HOWARD GRØN, * 5. juli 1898 i København (d. Ve), † 1. maj 1970 i Brædstrup (ligbrænding, urne i familiebegravelsen på Matrup); ~ 20. februar 1926 (Frederiksborg Slotskirke) med THOMAS WESTENHOLZ (se nr. 84).
U. b.

VI. Ellinor Gruts børn med Christian Knudtzon

(se nr. 27)

- 74 a. THORKIL KNUDTZON, * 3. januar 1884 i København (G); højesteretssagfører (R¹); ~ 11. november 1910 i København (B) med KAREN TUXEN (F: professor Søren Ludvig T. & Johanne Margrethe Jørgensen), * 16. maj 1883 i København (d.Tk).
3 børn, se 5. slægtled IX, nr. 184–86.
- 75 b. HENNING KNUDTZON, * 13. juli 1885 i Lyngby (Ly), † 31. maj 1889 i København (begr. Ly).
- 76 c. EDMUND KNUDTZON, * 16. februar 1887 i København (G., d. Ly), † 26. maj 1889 i Lyngby (Ly).
- 77 d. KRISTIAN KNUDTZON, * 4. august 1886 på Hummeltofte (Ly, d. F); generalmajor*,

(Fjerde slægtled)

kammerherre (K¹, DM, HTH), chef* for den Danske Brigade i Sverige 1943–45.

Ugift.

78 e. BENEDICTE (DIXEN) KNUDTZON, * 14. oktober 1889 i København (G), † 14. maj 1943 i København (begr. Ge).

Ugift.

79 f. MARGRETHE KNUDTZON, * 3. februar 1892 i København (G), † 18. juni 1896 på Hummeltofte (Ly).

80 g. JØRGEN KNUDTZON, * 24. april 1894 i København (d. Ly), † 26. september 1953 i London (begr. Compton, Hampshire, England); civilingeniør, general manager* Siam Electric Corp., adm. direktør for Nordiske Kabel- og Traadfabriker, (R*); ~ 10. juli 1934 (Compton Church, Hampshire, England) med CECILIE Phyllis JUDD (F: Edward Thomas J., J.P., & Winifred Alice Sharpe), * 27. august 1911 i Barton Stacey, Hampshire, England (Barton Stacey Church); (hun ~ 2^o 9. juni 1959 med stockbroker John Williams). 3 børn, se 5. slægtled X, nr. 187–89.

81 h. HARALD KNUDTZON, * 6. juli 1897 på Hummetofte (Ly); direktør* i Den Danske Landmandsbank, (R¹); ~ 12. oktober 1937 (Bregnet K.) med Thyra ALETTA CASTEN-

(Fjerde slægtled)

SKIOLD-BENZON (F: kammerjunker, cand. polit. Ludvig Helmuth *Frederik Holger Castenskiold* & *Carla Georgette Benzon-Bull*), * 20. august 1911 på Frederiksberg (B).
2 børn, se 5. slægtled XI, nr. 190-91.

- 82 i. TORBEN GRUT KNUDTZON, * 2. marts 1900 på Hummeltofte (Ly); professor, dr. med., overchirurg ved Københavns Kommunehospital, (R¹); ~ 17. september 1932 i Nykøbing Fl. (Nykøbing K.) med KIRSTEN ABILDGAARD (F: apoteker *Carl A. & Johanne Madsen*), * 28. juni 1906 i Nykøbing Fl. (Nykøbing K.).
3 børn, se 5. slægtled XII, nr. 192-94.

VII. Ulla Gruts børn med Asker Westenholz

(se nr. 28))

- 83 a. MARY ELSEBET WESTENHOLZ, * 27. august 1889 på Matrup (Thyrsting K.), † 16. november 1960 i Brædstrup (Thyrsting K., begr. i familiegravhøjen på Matrup).
Ugift.
- 84 b. THOMAS EILER WESTENHOLZ til Matrup, * 2. juli 1891 på Matrup (Thyrsting K.), † 7. marts 1963 i Brædstrup (Thyrsting K., begr. i familiegravhøjen på Matrup); løjtnant* ved

(Fjerde slægtled)

5. Dragonregiment; ~ 20. februar 1926 (Frederiksborg Slotskirke) med INGEBORG GRØN (se nr. 73).

U. b.

VIII. Torben Gruts børn med Mary Grut

(se nr. 29)

85 a. MERETE GRUT, * 26. juli 1900 i København (d. Ly), † 30. december 1954 i København (Ly, begr. Herlufsholm kgd.); pianistinde; ~ 22. oktober 1927 på Hummeltofte (Ly) med HELGE Hilmar FINSEN (F: dommer *John F. & Nanna Mathilde Meyer*), * 1. marts 1897 på Frederiksberg (Fb); arkitekt, M.A.A., direktør i Byernes Hypotekforening (R*).
U. b.

86 b. EDMUND TAGE GRUT, * 28. januar 1902 i København (VF), † 8. april 1958 i København (Ly, begr. GE); svensk generalkonsul* i Bangkok, major* i den britiske hær, superintendent* of Tramways i Bangkok, direktør i Danmark-Amerika Linjen (C.X.Fr.M., B.39/45 S., B.B.M.); ~ 8 november 1928 i Penang (St. Andrew's Church) med SIGBRIT Bertilsdotter WIJK (F: dr. jur. *Bertil W. & Issi Carlsson*), * 3. juni 1902 i Släp, Halland, Sverige (Släp K.).
2 sønner, se 5. slægtled XIII, nr. 195-96.

(Fjerde slægtled)

87 c. ERLING WILLIAM GRUT, * 25. september 1903 i København (VF); civilingeniør (1928), dr. Ing. (Brno, 1937); ingeniør ved De Danske Sukkerfabrikker i Maribo 1928, i København 1938, i Saxkøbing 1941, i Nakskov 1944, driftsbestyrer i Holeby 1951, i Assens 1961, pensioneret 1963.

Ugift.

88 d. AAGE GRUT, * 23. december 1906 i Holte (Sl); overlæge, dr. med., (R*); ~ 26. oktober 1946 i København (C) med ULLA SCHULTZ (F: ingeniør *Sven S. & Karen Marie (Mie) Bertelsen*), * 7. marts 1917 i Reval, Estland (d. H); mensendiecklærerinde.

U. b.

89 e. INGEBOG BENTE GRUT, * 27. januar 1915 på Hummeltofte (Ly); ~ 27. november 1936 i København (C) med BØRGE MOLTKE-LETH (F: overretssagfører *Aage M.-L. & Hedevig Rosing*), * 26. marts 1910 på Frederiksberg (Fb); advokat, generalkonsul; separerede. 2 sønner, se 5. slægtled XIV, nr. 197-98.

IX. Asker Westenholz' børn med Ulla Grut

(se nr. 30)

90 a. ELSEBET WESTENHOLZ, * 1889, † 1960; se nr. 83.

(Fjerde slægtled)

- 91 b. THOMAS WESTENHOLZ, * 1891, † 1963;
~ med INGEBOG GRØN; se nr. 84.

X. Ingeborg Westenholtz' børn med Vilhelm Dinesen
(se nr. 31)

- 92 a. INGER BENEDICTE (EA) DINESEN, * 2. april 1883 i Rungsted (Hø), † 17. juni 1922 i København (begr. Hø kgd.); ~ 24. august 1916 i Rungsted (Hø) med VIGGO de NEERGAARD til Charlottendal, Valdemars Kilde & Lille Frederikslund (F: hofjægermester *Charles Adolph Denis de N. & Jenny Qvistgaard*), * 20. maj 1881 på Gyldenholm (Kirkerup K.), † 13. februar 1965 i København (Gunderslev K.); landbrugskandidat, (R*, DM); (han ~ 2^o med *Elisabeth Perrochet*).
1 datter, se 5. slægtled XV, nr. 199.

- 93 b. KAREN (TANNE) CHRISTENTZE DINESEN, * 17. april 1885 på Rungstedlund (Hø), † 7. september 1962 på Rungstedlund (begr. i haven dér); forfatterinde (»Isak Dinesen«), (MI & A); ~ 14. januar 1914 (b. v.) med BRØR Frederik friherre BLIXEN-FINECKE (F: hofjægermester *Frederik Theodor Hans Anna Christian Wolfgang friherre B.-F. & Clara Alvilda Benedicte comtesse Krag-Juel-Vind-Frijs*), * 25. juli 1886 på Näsbyholm, Skåne,

(Fjerde slægtled)

† 4. marts 1946 i Skåne; ægteskabet opløst (han ~ 2^o med Jacqueline (*Cockie*) Harriet *Birkbeck*, f. *Alexander*; ægteskabet opløst).
U. b.

94 c. ELLEN ALVILDE DINESEN til Folehavegaard, Sandbjerg & Neder Strandkjærgaard, * 13. september 1886 på Rungstedlund (Hø), † 17. februar 1959 i København (B); ~ 14. juli 1916 (Hø) med KNUD DAHL (F. grosserer *Lauritz D. & Augusta Petersen*), * 6. august 1876 i København (B), † 26. september 1945 i København (B); overretssagfører, (R*). Ægteparrets fælles urne gravsat på Dybbøl kgd.
U. b.

95 d. THOMAS FASTI DINESEN, * 9. august 1892 på Rungstedlund (Hø); civilingeniør, forfatter, premierløjtnant* Royal Highlanders of Canada, (R*, BVC, FKK); ~ 7. april 1926 i Århus (b. v.) med JONNA Marie LINDHARDT (F: stiftsprovst *Vincentz Charles L. & Theodora Elise Vilhelmine v. Bülow*), * 8. september 1902 i Århus (Domk).
4 børn, se 5. slægtled XVI, nr. 200–03.

96 e. ANDERS RUNSTI DINESEN, * 8. maj 1894 i Rungsted (Hø); sekondløjtnant* (fodfolket); ejer af Leerbæk 1924–56.
Ugift.

(Fjerde slægtled)

XI. Aage Westenholz' børn med Ellen Grut

(se nr. 33)

97 a. REGNAR WILLIAM SØREN WESTENHOLZ, * 17. november 1904 i Bangkok (d. Hø); civilingeniør; ~ 1^o 19. juni 1937 med JYTTE KNIPSCHILDT (F: forpagter *Gustav K. & Thyra Helene Jensen*), * 23. november 1913; ægteskabet opløst (hun ~ 2^o med skuespiller *Adam Poulsen*); ~ 2^o 24. juni 1950 i København (b. v.) med GERTRUD Margrethe KIRCHHEINER, f. HESSELBO (F: cand. pharm., bryolog *August H. & Wilhelmine Pedersen*), * 17. juni 1904 i København.

U. b.

98 b. ERIK AAGE WESTENHOLZ, * 21. januar 1906 i Bangkok (d. Hø); civilingeniør; ~ 4. januar 1936 i København (b. v.) med BIRGITTE SCHIØLER (se nr. P. 11).

3 sønner, se 5. slægtled XVII, nr. 204-06.

99 c. KAREN (KIS) WESTENHOLZ, * 28. marts 1907 i Bangkok (d. Hø); ~ 20. december 1935 i Shanghai (vgl. danske gesandtskab i Kina) med MOGENS Gustav Ivar MELCHIOR (F: professor ved Tandlægehøjskolen, overlæge i Hæren *Max M. & Sigrid Charlotte Asker*), * 14. juli 1904 i Espergærde (Egebæksvang K.); cand. jur., ambassadør, (K, DM, FM).

(Fjerde slægtled)

3 børn se 5. slægtled XVIII nr. 207–09.

100 d. HOLGER WESTENHOLZ, * 11. august 1908 i Holte (n.a. FKS), † 7. april 1970 i København (begr. Hø); oberstløjtnant i Flyvevåbnet*, (R¹); ~ 10. marts 1934 i København (b. v.) med INGEBORG MARGRETHE SCHIØLER (se nr. P. 12).

2 børn, se 5. slægtled XIX, nr. 210–11.

101 e. SVEN TORBEN (BUBBA) WESTENHOLZ til Matrup, * 16. juli 1911 på Magleås (n.a.); civilingeniør, stifter af og administrerende direktør for Nordisk Ventilator Co. A/S; ~ 1. juli 1939 i Århus (Domk.) med MARGRETHE HOLST-KNUDSEN (F: landsretssagfører Carl H.-K. & Rigmor Helene Holm), * 30. september 1919 i Århus (Vor Frue K.).

2 døtre, se 5. slægtled XX, nr. 212–13.

102 f. ELLEN MARGRETHE (TUTTA) WESTENHOLZ, * 5. august 1912 på Magleås (n.a.); cand. polit.; ~ 5. juni 1944 (Sandager K.) med GUNNAR Martin Vilhelm SKJÆRBÆK (F: overinspektør ved Børneforsorgen Oluf Peter Jensen S. & Karen Mathilde Storch), * 10. marts 1915 på Frederiksberg (Ma), † 5. februar 1959 i Søllerød (begr. fra Ly); cand. polit., fg. kontorchef i det Økonomiske Sekretariat (Økonomiministeriet).

2 døtre, se 5. slægtled XXI, nr. 214–15.

(Fjerde slægtled)

103. g. SOLVEIG (SOLI) WESTENHOLZ, * 3. januar 1914 på Magleås (n.a.); ~ 1^o 1. februar 1937 i København (b.v.) med ÅGE HAUGLAND (F: lærer *Eiliv H. & Signy Bendtsen*), * 5. maj 1914; cand. mag.; ægteskabet opløst (han ~ 2^o med *Anne-Lise Grunnet*); ~ 2^o 13. december 1942 (Vm) med KAI STAGE (F: sognepræst *Nicolai Christian S. & malerinde Edma Wilhelmine Cornelia Frølich*), * 29. april 1902 i Kullerup (Kullerup K.); cand. jur., kontorchef* i Handelsministeriet, (R¹).
2 døtre, se 5. slægtled XXII, nr. 216–17.

XII. Andreas [Hansen] Gruts sønner med Muriel Nielsen (se nr. 36)

- 104 a. VIVIAN HARALD [HANSEN] GRUT*), * 5. juli 1901 på Nebbegård (Bl); cand. phil., landbrugskandidat, grosserer; ~ 18. januar 1927 i Birkerød (Bi) med RUTH ZØYLNER (F: grosserer *Carl Z. & Jutta Meyer*), * 18. januar 1904 i København (Ja), † 18. september 1958 i København (B).
2 børn, se 5. slægtled XXIII, nr. 218–19.
- 105 b. KENNETH ANDREAS NICOLAI [HANSEN] GRUT*), * 5. juli 1912 i Birkerød (Bi); civilingeniør, general manager for Christiani &

*) Navneforandring, se pag. 49

(Fjerde slægtled)

Nielsen, Buenos Aires; ~ 1^o 13. maj 1939 i København (G) med AASE GENKEL (F: grosserer *Ernst G. & Ella Due*), * 6. februar 1915 i København (Fb), ægteskabet opløst; ~ 2^o 6. oktober 1951 i Buenos Aires med Pauline Georgine GYNKA HINDE (F: *Norman H. & Olga Hall*), * 17. juli 1927 i Buenos Aires (d. Schotch Church).
5 børn, se 5. slægtled XXIV, nr. 220–24.

XIII. Esther Hansens børn med Ivan Carstensen (se nr. 37)

106 a. SONJA EMMY CARSTENSEN, * 7. november 1898 i København (Fr); arkitekt M.A.A.; ~ 2. december 1927 i København (b. v.) med KNUD MEYER (F: grosserer *Ernst M. & Johanne Tryde*), * 5. marts 1901 i København; civilingeniør, direktør, (R*); ægteskabet opløst (han ~ 2^o med *Lisen Sievers*, f. *Forsmann*).
4 børn, se 5. slægtled XXV, nr. 225–28.

107 b. GUDRUN ANNA CARSTENSEN, * 27. januar 1900 i København (Fr); ~ 10. april 1924 i København (Fr) med OLAF KIER (ved dåben *Kiær*) (F: kommandør *Hector Frederik K. & Ellenora Marie Henriette Hansen*), * 4. sep-

(Fjerde slægtled)

tember 1899 i København (Su, hjd., B); civilingeniør, direktør, (K, C.X.Fr.M.); ægteskabet opløst (han ~ 2^o med Bente Gudrun *Tummler*).

3 børn, se 5. slægtled XXVI, nr. 229–31.

108 c. HANS HARALD WILLIAM CARSTENSEN, * 27. januar 1904 i Helsingør (Kronborg Slotskirke); † 2. januar 1929 i Boston, U.S.A. (begr. Humlebæk kgd.); civilingeniør.
Ugift.

109 d. STEEN CHRISTIAN CARSTENSEN, * 24. juli 1907 i København (G); orlogskaptajn i Flådens reserve, cand. polyt., direktør i Dansk Esso*, direktør i Det Grønlandske Olieselskab, (R*); ~ 16. februar 1940 i København (B) med LISE Margrethe BJERRUM (F: overlæge, dr. med. *Oluf B. & tandlæge Anne Müller*), * 22. oktober 1917 i København (VF); tandlæge.
1 søn, se 5. slægtled XXVII, nr. 232.

110 e. SVEND ALBERT CARSTENSEN, * 1. maj 1915 i København (d. Sl), † 3. maj 1945 i Iran »on war service« (begr. Military Cemetery i Basra, Iraq); civilingeniør, captain H. M. Indian Army, Royal Engineers (post mortem C.X.Fr.M.).
Ugift.

(Fjerde slægtled)

XIV. Allan Hansens børn med Bodil Heering

(se nr. 38)

- 111 a. HARRIET (MUSSE) HANSEN, * 28. marts 1901 i København (B); ~ 30. april 1931 i Søllerød (b. v.) med HANS Jakob Hesselberg KONOW (F: civilingeniør Johan *Wilhelm West K. & Caroline Amalie baronesse Iuel-Brockdorff*), * 6. november 1899 i København (G); secondløjtnant*, fuldmægtig*. 2 sønner, se 5. slægtled XXVIII, nr. 233–34.
- 112 b. EMILY BERRY HANSEN, * 27. august 1905 på Egevang (Sl, d. B); ~ 3. juli 1929 på Egevang (Sl) med RUTHWEN JÜRGENSEN (F: grosserer *Dethlef Hans Nicolaus J. & Ruth Hansen*), * 12. maj 1903 i København (Pa), † 7. oktober 1967 i København (Gr, begr. Sl); grosserer. 3 døtre, se 5. slægtled XXIX, nr. 235–37.
- 113 c. HARALD ANDREAS [HANSEN] GRUT*), * 26. oktober 1916 i København (B); sekretær i U.S.A.'s ambassade i København; ~ 1. maj 1945 (Sl) med IRINA Svetlana BIRGER MØLLER, f. FREIMAN (F: læge *Marc F. & Yadviga Sophie Gorska*), * 18. juli 1919 i Charkow (d. den protestantiske Kirke i Novorossisk);

*) Navneforandring, se pag. 49

(Fjerde slægtled)

(hun ~ 1^o med grosserer *Mogens Birger Møller*, ægteskabet opløst).

2 døtre, se 5. slægtled XXX, nr. 238–39.

**XV. Harald [Hansen] Gruts børn med
Harriet Bøttern (se nr. 39)**

114 a. FLEMMING HARALD [HANSEN] GRUT*), * 28. september 1911 i København (B); arkitekt M.A.A., borgerrepræsentant*, (R¹) (tilkendt Akademiets lille guldmedaille & Eckersbergmedaillen); ~ 1. november 1941 i København (G) med ERNI SKOVGAARD-PETERSEN (F: grosserer *Olaf S.-P.* & *Karen Marie (Kamma) Julie Carl*), * 15. juli 1913 i Rungsted (Hø).

3 børn, se 5. slægtled XXXI, nr. 240–42.

115 b. MICHALA (MIK) [HANSEN] GRUT*) * 26. april 1913 i København (B, d. Ve); ~ 19. februar 1938 i København (C) med JOHAN HARTMANN (F: civilingeniør *Rudolph Puggaard H.* & *Michaela Hammerich*), * 24. august 1907 i København (Fa); civilingeniør (C.X.Fr.M.).

3 børn, se 5. slægtled XXXII, nr. 243–45

116 c. BENEDIKTE (DIK) [HANSEN] GRUT*), * 28. december 1914 i København (B); hofdame*

*) Navneforandring, se pag. 49

(Fjerde slægtled)

hos H.K.H. Kronprinsesse Ingrid; ~ 19. maj 1942 i København (B) med HENNING BERNHOFT (se nr. 170).

2 sønner, se 5. slægtled XXXIII, nr. 246-47.

XVI. Lizzie Hansens børn med Poul Tegner

(se nr. 40)

117 a. ISAAC VILHELM TEGNER, * 18. august 1902 i København (VF); kommandørkaptajn*, (R¹, FM^{2*}, HTS); ~ 3. november 1926 i København (B) med NELLY BARDENFLETH (F: kaptajn, kammerjunker *Addo Løvenørn B. & Ellen Crone*), * 2. marts 1904 i København (CS).

2 sønner, se 5. slægtled XXXIV, nr. 248-49.

118 b. KIRSTEN (MUTTER) TEGNER, * 5. oktober 1903 i København (G), † 11. juli 1966 i Hellerup (begr. Mariebjerg kgd.); ~ 16. april 1937 i København (Ta) med BENEDICT WESTERGAARD (F: professor *Harald Ludvig W. & Lucie Bolette Blædel*), * 23. juni 1906 i København (Si, d. He); dr. med.

4 børn, se 5. slægtled XXXV, nr. 250-53.

119 c. ANNA HEDVIG (HEDDE) TEGNER, * 8. februar 1907 i København (G); ~ 1^o 16. april 1927 i København (B) med MOGENS Victor

(Fjerde slægtled)

Lorenz LORCK (F: kommandør *Victor Lorenz L. & Vibeke Marie Hvidt*), * 13. juni 1898 i København (B, d. Ve); orlogskaptajn*, (R*); ægteskabet opløst (han ~ 2° med Margrethe Elisabeth *Topsøe-Jensen*); ~ 2° 9. januar 1936 (Ledøje K.) med BENT OLSEN (F: grosserer *Christian Frederik Søren O. & Anna Andersen*), * 19. oktober 1905 i København (M), † 16. oktober 1969 i Hellerup (begr. Mariebjerg kgd.); grosserer.
5 børn, se 5. slægtled XXXVI, nr. 254–58.

XVII. Ulf Hansens børn (se nr. 41)

af 1. ægteskab med ELLEN BECKER

- 120 a. IB HANSEN, * 20. februar 1892 i København (d. Tk), † 29. september 1961 i København (begr. G); læge i Maribo; ~ 1° 7. januar 1921 i København (G) med Johanne Marie (MIMI) KIER (F: stabslæge Johan Andreas Neergaard K. & Vilhelmine Marie *Rohde*), * 1. oktober 1894 i København (G, d. VF), † 13. januar 1922 i København (begr. G); ~ 2° 4. november 1925 i Penang (Scottish Presbyterian Church) med Marie Henriette Johanne (MISSE) TIIRANE (F: direktør Henri Emil Sophus Frederik T. & Laura Othilia Magnella *Henningsen*), * 17. april 1903 i Holbæk (N).
3 døtre, se 5. slægtled XXXVII, nr. 259–61.

(Fjerde slægtled)

121 b. GUDRUN (LOLO) HANSEN, * 14. oktober 1893 i København (d. Tk), † 31. juli 1966 i Glostrup (Me, urne på Asminderød kgd.); ~ 21. juni 1921 i København (B) med KAR ERICHSEN (F: grosserer *Knud E. & Martha Emilie von Pohle*), * 20. februar 1891 i København (B); grosserer.
2 døtre, se 5. slægtled XXXVIII, nr. 262–63.

122 c. UWE ULF-HANSEN, * 20. juli 1896 på Frederiksberg (Fb), † 23. juli 1957 i København bis. BH, urne på Holmens kgd.); grosserer; ~ 1^o 6. august 1924 i Shanghai (Russiske K.) med ZLATA Alexandrovna KOUSNETZOVA (F: mineingeniør *Alexander Kousnetzov*), * 26. marts 1901 i Ekaterinenburg, † 17. februar 1936 i Tsingtao, Kina; ~ 2^o 1. april 1944 i Jægerspris (b.v.) med MARIE-LOUISE Elisabeth BERNTSEN (F: civilingeniør *Anders B. & Cecilie Margrethe Folkmann*), * 8. november 1908 i København (Sim); ægteskabet opløst; ~ 3^o 27. marts 1945 (Jæ) med Gudrun (GUDDE) Clara HENIUS, f. FISCHER (F: overretssagfører *Christian Victor F. & Mary Stampe*), * 15. marts 1899 i København (B), (hun ~ 1^o med kontorchef *Hugo Henius*, † 1964, ægteskabet opløst).
2 sønner, se 5. slægtled XXXIX, nr. 264–65.

(Fjerde slægtled)

af 2. ægteskab med OLGA WEISS

- 123 d. BIRTE ULF-HANSEN, * 4. marts 1913 i København (d. Tk); professorsekretær ved Danmarks tekniske Højskole; ~ 1. januar 1939 i Kaunas, Lithauen (Lietuvos Evangeliku Liuteriniu Baznycios) med GUNNAR FRIIS (F: gårdejer *Johannes F. & Emilie Andersen*), * 28. april 1907 i Tåderup (Tingsted K.); planning engineer i Gulf Oil Refinery, Stignæs, Skælskør.
2 døtre, se 5. slægtled XL, nr. 266–67.

XVIII. Emma Hansens børn med Otto Benzou

(se nr. 42)

- 124 a. TOVE BENZON, * 29. marts 1889 i København (d. Tk); ~ 1^o 10. april 1913 i København (C) med EIGIL Valdemar greve KNUTH (F: kammerherre *Adam Vilhelm Frederik greve K. & Annette Marie baronesse Haxthausen*), * 5. december 1866 i Sorø, † 8. december 1933 i København (J, begr. Ass. kgd.); kaptajn i Livgarden (R*, M.f.Dr.R., C.IX. E.M.); ægteskabet opløst (han ~ 1^o med *Marie Djimpna Johanne Emma de Pasqualin Gamél*, † 1911, og 3^o med *Ellen Werner*, † 1968); ~ 2^o 12. november 1924 i København (b. v.) med ANDREAS HVASS (F: dyrlæge

(Fjerde slægtled)

Ernst H. & Martine Jensen), * 1. april 1890 i Ålborg (VF); grosserer.
U. b.

- 125 b. NIELS BENZON, * 22. april 1893 i København (d. Tk.); apoteker, fabrikant, (R*); ~ 1^o 29. juli 1913 i Kolding (N) med TOVE EBERTH (F: direktør *Viggo Constantin E. & Amanda Nielsen*), * 7. november 1895 i København (F); ægteskabet opløst; ~ 2^o 6. november 1926 i Lyngby (b. v.) med GERDA Margrethe LEISTIKOW (F: kunstmaler *Walter L. & Anna Mohr*), * 4. oktober 1896 i København (Ja); ægteskabet opløst; ~ 3^o 27. marts 1954 i Hørsholm (b. v.) med Ebba LISE BAUDITZ (F: forfatter, kaptajn *Ove B. & Ellen Sophie Fernande Rasmussen*), * 28. april 1904 i Ålborg (Bud).
2 børn, se 5. slægtled XLI, nr. 268–69.

XIX. Estrid Hansens søn med Hjalmar Hein (se nr. 43)

- 126 a. PIET HEIN, * 16. december 1905 i København (V.F., n.a.); forfatter; ~ 1^o 10. april 1937 i Rungsted (b. v.) med GUNVER HOLCK (F: amtmand, kammerherre *Povl H. & Ellen Agnete Salskov Iversen*), * 26. juni 1918 i København (d. Frederiksborg Slotsk.), ægte-

(Fjerde slægtled)

skabet opløst; (hun ~ 2^o med *John Fræmohs*, 3^o med *N. N. Munksgaard*), ~ 2^o 1942, ægteskabet opløst 1945, ~ 3^o 1947, ægteskabet opløst, ~ 4^o 19. april 1955 i Stockholm (b. v.) med GERD ERICSSON (F: *A. O. E. & Hildur Ahlander*), * 24. september i Skönsmon, Västnorrland (d. Kubikensborg, Skönsmon), † 3. november 1968; skuespillerinde ved Kungliga Dramatiska Teatern i Stockholm.

5 sønner, se 5. slægtled XLII, nr. 270–74.

XX. Gerda Hansens børn med

Kristian Møhl [-Hansen] (se nr. 45)

127 a. IDA MØHL-HANSEN, * 21. november 1904 i Springforbi (n. a.); ~ 19. november 1923 i København (b. v.) med Carl RICHARD MADSEN (F: regimentsmusiker Carl Peter M. & *Signe Christiane Larsen*), * 5. marts 1899 i Helsingør (St. Mariæ K.); koncertmester.

3 børn, se 5. slægtled XLIII, nr. 275–77.

128 b. ULRIK MØHL [-HANSEN]*), * 22. marts 1908 i København (n. a.); konservator (F.M.2*); ~ 14. december 1934 i Lillerød med Elka (FELIX) LÜTKEN PETERSEN (F: bagermester

*) Navneforandring til MØHL 1957

(Fjerde slægtled)

Peter P. & Mariane Lütken), * 15. februar 1906
i Svendborg (N); pottemager.
4 sønner, se 5. slægtled XLIV, nr. 278–81.

XXI. Torben Gruts børn (se nr. 46)

af 1. ægteskab med ELSE KLEEN

- 129 a. MARIANNE GRUT, * 31. marts 1903 i
Stockholm; socionom; ~ 2. september 1928
(Danderyd Kyrka) med ERNST Gustaf BEXE-
LIUS (F: grosserer *Anton B. & Gerda Toll-
stén*), * 29. november 1900 i Stockholm; jur.
kand., generaldirektör og chef för Kungl.
Socialstyrelsen, kaptén i Svea Artilleriregi-
mentets reserv, (K¹, C.X.Fr.M.).
3 børn, se 5. slægtled XLV, nr. 282–84.

af 2. ægteskab med MARGIT TORSSELL

- 130 b. JEANNE ELLEN ASTRI MARY GRUT, * 14.
april 1910 i Stockholm (Djurgården).
Ugift.
- 131 c. LIZZIE MARGIT HELEN VALBORG GRUT, * 16.
juni 1912 i Stockholm (Oscars församling);
~ 17. oktober 1931 (Danderyd Kyrka) med
JOHN Magnus Bernhard GIERTZ (F: overlæge,
professor *Knut Harald G. & Anna Ericsson*),
* 22. juli 1904 i Upsala (Domkyrkoförsam-

(Fjerde slægtled)

lingen); ingeniör ved Sieverts Glödlampfabrik.

4 børn, se 5. slægtled XLVI, nr. 285–88.

- 132 d. WILLIAM OSCAR GUERNESEY GRUT, * 17. september 1914 i Djursholm; överstelöjtnant* vid Kungl. Norrlands Artilleri Regimemente; ~ 1^o 16. december 1939 i Stockholm (Engelbrekts Kyrka) med Sigrid AGNETA friherreinde GYLLENSTIERNA (F: generalmajor av kav.res. Göran friherre G. & Anna Charlotta Neijber), * 21. december 1917 i Stockholm (Hedvig Eleonora församling), ægteskabet opløst; ~ 2^o 23. maj 1964 i Budapest (b. v.) med SUZANNE Veronique LELBACH (F: gods-ejer János L. & Charlotte Semzö), * 9. september 1925 i Subotica, Jugoslavien.
6 børn, se 5. slægtled XLVII, nr. 289–94.

XXII. Ellen Gruts børn med Aage Westenholz

(se nr. 48)

- 133 a. SØREN WESTENHOLZ, * 1904; ~ 1^o med JYTTE KNIPSCHILDT, ægteskabet opløst, ~ 2^o med GERTRUD KIRCHHEINER, f. HESSELBO; se nr. 97.
U. b.
- 134 b. ERIK WESTENHOLZ, * 1906; ~ med BIRGITTE SCHIØLER; se nr. 98.
3 sønner, se 5. slægtled XLVIII, nr. 295–97.

(Fjerde slægtled)

- 135 c. KIS WESTENHOLZ, * 1907; ~ med Mogens MELCHIOR; se nr. 99.
3 børn, se 5. slægtled IL, nr. 298–300.
- 136 d. HOLGER WESTENHOLZ, * 1908, † 1970;
~ med INGEBORG MARGRETHE SCHIØLER; se nr. 100.
2 børn, se 5. slægtled L, nr. 301–02.
- 137 e. BUBBA WESTENHOLZ, * 1911; ~ med MARGRETHE HOLST-KNUDSEN, se nr. 101.
2 døtre, se 5. slægtled LI, nr. 303–04.
- 138 f. TUTTA WESTENHOLZ, * 1912; ~ med GUNNAR SKJERBEK, se nr. 102.
2 døtre, se 5. slægtled LII, nr. 305–06.
- 139 g. SOLI WESTENHOLZ, * 1914; ~ 1^o med ÅGE HAUGLAND, ægteskabet opløst; ~ 2^o med KAI STAGE; se nr. 103.
2 døtre, se 5. slægtled LIII, nr. 307–08.

XXIII. Mary Gruts børn med Torben Grut

(se nr. 49)

- 140 a. MERETE GRUT, * 1900, † 1954; ~ med HELGE FINSEN; se nr. 85.
U. b.

(Fjerde slægtled)

- 141 b. EDMUND GRUT, * 1902, † 1958; ~ med SIGBRIT WIJK; se nr. 86.
2 sønner, se 5. slægtled LIV, nr. 309–10.
- 142 c. ERLING GRUT, * 1903; se nr. 87.
Ugift.
- 143 d. AAGE GRUT, * 1906; ~ med ULLA SCHULTZ; se nr. 88.
U. b.
- 144 e. BENTE GRUT, * 1915; ~ med BØRGE MOLTKE-LETH; se nr. 89.
2 sønner, se 5. slægtled LV, nr. 311–12.

XXIV. Lennart Gruts børn med Helen Conder (se nr. 50)

- 145 a. WILLIAM OLOF LENNARTSSON GRUT, * 2. november 1907 i København (G); M.A. (Cantab), ingeniør; formand i bestyrelserne for United Plantations Ltd. og Bernam Oil Palms, Ltd., næstformand i bestyrelsen for International Plantations & Finance, Ltd.; ~ 5. oktober 1937 i Penang (Presbyterian Church) med ANNETTE Mary CARSTENSEN (F: kontreadmiral Carl Vilhelm Edvard C. & Mary Louise Lorange), * 18. juli 1912 i København (B).
2 sønner, se 5. slægtled LVI, nr. 313–14.

(Fjerde slægtled)

- 146 b. ROLF LENNARTSSON GRUT, * 20. april 1909 i Bangkok (Christ Church); captain*, general manager* i United Plantations, Ltd., Justice of the Peace i Perak, Malaysia, (B.39/45 S., B.B.S., B.F.S.S.); ~ 31. juli 1943 i South Yarra, Melbourne (Christ Church) med Dora ROTHES NEVILLE (F: ingeniør Hugh Rothes N. & Mary Adeline Clulee), * 20. november 1914 i Auckland, New Zealand. 3 børn, se 5. slægtled LVII, nr. 315–17.
- 147 c. URSULA (ULLA) VALBORG GRUT, * 23. december 1910 i Bangkok (Christ Church); ~ 19. juni 1936 i København (b. v.) med EILER SCHIØLER, se nr. P. 8. 3 børn, se 5. slægtled LVIII, nr. 318–20.
- 148 d. HELEN BARBARA (BARA) GRUT, * 5. juli 1912 i Bangkok (hjd.); ~ 30. juni 1934 (Bi) med HELGE Steen PLOUGMANN (F: direktør Ernst P. & Maria Elisa Sørensen), * 20. juni 1908 på Frederiksberg (St. M.); direktør. 2 børn, se 5. slægtled LIX, nr. 321–22.
- 149 e. EBBA CECILIE GRUT, * 1. marts 1914 i Bangkok (Christ Church); ~ 1. juli 1938 (Bi) med ERNST BOE BRAMSEN (F: direktør Svend Boe B. & Irene Busse), * 1. november 1911 på Frederiksberg (St. M.); cand. jur., direktør. 2 døtre, se 5. slægtled LX, nr. 323–24.

(Fjerde slægtled)

- 150 f. HUGO TORBEN LENNARTSSON GRUT, * 12. oktober 1916 i Bangkok (Christ Church); M.A. (Cantab), ingeniør; A.F.R.Ae.S.; byrådirektør* ved Kungl. Patent- & Registreringsverket i Stockholm; indehaver af Adjustable Twist Propeller Co., Ltd; ~ 1^o 25 oktober 1941 i Stockholm (Gustaf Adolfskyrkan) med GUNVOR Marianne HAGBERG (F: inspectör Gustaf Robert H. & Ebba Ulrika Westenberg), * 28. oktober 1916 i Linköping (Domkyrkoförsamlingen); journalist; ægteskabet opløst (hun ~ 2^o med sceneinstruktør Ingmar Bergman, ægteskabet opløst); ~ 2^o 27. september 1957 i København (Gu) med Fedosja Petrowna (HELMI) ZAIKOWA (F: Pjotr Zaikow & Uljana Alexandrowna Klemendjewa); * 12. februar 1925 i Kemi, Finland (Græsk-ortodoxe K.).
5 børn, se 5. slægtled LXI, nr. 325–29.

XXV. Rigmor Hansens børn med Charles Brun (se nr. 54)

- 151 a. HEMMING ADELBERT BRUN, * 6. september 1898 i Ålborg (Bud), † 18. marts 1949 i København (begr. Humlebæk kgd.); sekretær i Foreningen til den ædle Hesteavl's Fremme; ~ 18. februar 1938 i Gentofte (b. v.) med ELNA STRØYBERG f. CHRISTENSEN (F: vinhand-

(Fjerde slægtled)

ler *Niels C. & Anna Poulsen*), * 25. november 1899 i Ålborg (Bud); hun ~ 1° med direktør *Knud Strøyberg*.

1 datter, se 5. slægtled LXII, nr. 330.

152 b. TYGE BRUN, * 24. august 1900 i Ålborg (Bud), † 28. januar 1947 i Århus (J., begr. Humlebæk kgd.); cand. jur., dommerfuldmægtig; ~ 12. april 1927 (Løgumkloster K) med *Mary (MAJA) Elisabeth THOMSEN* (F: hestehandler *Engelbrecht T. & Ane Andersen*), * 20. oktober 1901 i Herning (Herning K), † 14. november 1956 i Tønder (hun ~ 2° med landsretssagfører *Marius Hansen*).
U. b.

153 c. ESKE BRUN, * 25. maj 1904 i Ålborg (VF); cand. jur., departementschef* i ministeriet for Grønland (K¹, DM); ~ 17. september 1937 i København (F) med *INGRID WINKEL* (F: sekretær, cand. jur. *Adolf W. & Inger Bülow*), * 27. august 1911 på Frederiksberg (St. M.).
3 børn, se 5. slægtled LXIII, nr. 331–33.

154 d. ANNE-LISE BRUN, * 9. marts 1907 i Ålborg (Bud), † 15. august 1957 i Randers; ~ 20. september 1931 (Tved K.) med *HANS Michael v. FOLSACH* til Gjessinggård (F: kammerherre, hofjægermester *Christian Caspar v. F. & Dagmar Alvilda Dinesen*), * 8. august

(Fjerde slægtled)

1901 på Gjessinggård (Tvede K.); kammerherre, hofjægermester, cand. jur., direktør i F. Graucob Ltd., London. (Han ~ 2° med *Caritas Mathilde Vibeke comtesse Bernstorff*).
1 datter, se 5. slægtled LXIV, nr. 334.

155 e. PALLE BRUN, * 12. juli 1908 i Ålborg (Vor Frue sogn, d. C.); prokurist i Køge Kulforretning A/S; ~ 1° 26. juni 1934 (Køge K.) med GRETE RITZAU (F: politimester *Viggo R. & Emmy Ritzau*), * 31. oktober 1911 i Randers (St. Mortens K.), † 22. juni 1966 (begr. Køge kgd.); ægteskabet opløst (hun ~ 2° 28. februar 1958 med civilingeniør Poul Kann, * 1907); ~ 2° 30. april 1960 i Søllerød (b. v.) med RIGMOR Bärenholdt MØRTENSEN (F: sergent *Alfred M. & Rigmor Bärenholdt*), * 24. november 1925 i Køge (Køge K.), (hun ~ 1° med toldassistent *Hans Bræmer*, ægteskabet opløst).
1 adoptivdatter og 1 søn, se 5. slægtled LXV, nr. 335–36.

156 f. RIGMOR BRUN, * 31. december 1910 i Ålborg (VF); ~ 28. april 1933 i København (C) med HERMANN ZOBEL (F: direktør *Hermann Z. & Adolfine Hansen*), * 25. juli 1908 i København (B); cand. jur., adm. direktør for Forsikringsselskabet Codan (R*).
3 børn, se 5. slægtled LXVI, nr. 337–39.

(Fjerde slægtled)

XXVI. Emily Hansens børn med

Malte Emil Malthé-Bruun (se nr. 55)

157 a. VIBEKE MALTHE-BRUUN*), * 2. december 1901 i København (B) (fører navnet Malthé-Bruun); ~ 6. maj 1922 i Edmonton, Alberta, Canada (Strathcona Church) med ERIK FRIIS-HANSEN (F: sognepræst *Julius Friis Hansen & Anna Dorthea Slof*), * 8. februar 1896 i Olsker (Olsker K.), † 1. december 1964 i New York (begr. i København, Vestre kgd.); forretningsmand; ægteskabet opløst (han ~ 2^o med *Ethel Hammond*).
2 børn, se 5. slægtled LXVII, nr. 340-41.

158 b. KJELD MALTHE-BRUUN*), * 5. februar 1904 i København (B), † 22. februar 1911 i København (B).

159 c. HANS ROSTGAARD MALTHE-BRUUN*), * 17. august 1906 i København (B); fabrikant; ~ 1^o 31. august 1935 (Sdr. Vissing K.) med MARIANNE BRUUN (F: civilingeniør *Emil B. & Rigmor Jørgensen*), * 3. juli 1908 i Hellerup (He), † 30. september 1968; ægteskabet opløst; ~ 2^o 24. oktober 1962 i Blidstrup (b. v.) med JANE RAYNER (F: consulting surgeon *Herbert Henry R. & Nora Melita Mil-*

*) Navneforandring iflg. kgl. bevilling 31. december 1904

(Fjerde slægtled)

lington), * 5. januar 1927 (d. Didsbury Parish Church i Lancashire).

2 sønner, se 5. slægtled LXVIII, nr. 342-43.

FEMTE SLÆGTLED

I. Nancy Berry's børn (se nr. 59)

af 1. ægteskab med Ivan Sprot:

160. a. IVAN BERRY SPROT, * 17. december 1914 i Niddrie Marischall, Craigmillar ved Edinburgh, † 19. december 1914 sst.

af 2. ægteskab med Denis Sanders:

- 161 b. DIANA PHYLLIS SANDERS, * 1. april 1920 i Lubenham near Market Harborough i Leicestershire; ~ 26. januar 1945 i London (Holy Trinity Church, Brompton) med George NIGEL MARTIN BIRD (F: Richard *Martin Bird & Mildred Yates*), * 20. oktober 1912 i Walton; director of Lemonhart Rum in City of London; captain of 17th Lancers in 1939/45-war, prisoner for two years, escaped 1943. 3 børn, se 6. slægtled I, nr. 344-46.
- 162 c. ELIZABETH DENISE SANDERS, * 19. august 1952 på East Farndon Hall, Market Harborough, Leicestershire.
Ugift.

(Femte slægtled)

II. Hakon Gruts børn med Gerda Günther

(se nr. 65)

- 163 a. CHRISTIAN GRUT, * 1. marts 1916 i København (C); armé-direktør i Sverige C.T.H.; ~ 3. april 1939 i Karlstad (b. v.) med Else Wiola (WIOLETTE) RUDIN (F: skovejer Frederik Teodor R. & Britta Charlotta Sjölund), * 2. juni 1914 i Stigsjö, Västmanland (Stigsjö kyrka).
2 sønner, se 6. slægtled II, nr. 347-48.
- 164 b. KAREN GRUT, * 22. juli 1917 i København (G); ~ 11. januar 1940 i Göteborg (b. v.) med RUNE GREBY (F: köpman Otto G. & Ida Peterson), * 7. maj 1913 i Grebbestad (Grebbestad kyrka); tandlæge.
3 børn, se 6. slægtled III, nr. 349-51.
- 165 c. METTE GRUT, * 17. februar 1921 i Djursholm (d. Danderyds kyrka); ~ 20. juli 1941 i Stockholm (b. v.) med JACOB FORSELL (F: kgl. kammersanger, operachef, professor John F. & Gurli Carlström), * 9. september 1902 i Stockholm (Jacobs kyrka); læge, dr. med. 5 børn, se 6. slægtled IV, nr. 352-56.
- 166 d. HANS GRUT, * 8. juli 1927 i Göteborg, † 11. juli 1927 i Göteborg.
- 167 e. LISA GRUT, * 1. februar 1933 i Oslo (n. a.); ~ 19. marts 1955 i Stockholm (Solna kyrka)

(Femte slægtled)

med EVERT Willehad LINDSTRÖM (F: börschef *Olof L. & Ella Wijkander*), * 13. oktober 1928 i Stockholm (hjd.); civilingeniør.
2 børn, se 6. slægtled V, nr. 357–58.

III. Lillemor Gruts søn med Henrik Nørgaard

(se nr. 66)

168 a. HENRIK CARL NØRGAARD, * 27. juli 1921 i Genève (d. i Kirken i Plainpalais sst.); civilingeniør, direktør for Dansk Lamintræ A/S; ~ 27. juli 1945 i København (C) med VIBEKE Eva HARTEL (F: grosserer *Aage H. & Rosa Becher*), * 25. september 1922 i København (Ja).
3 sønner, se 6. slægtled VI, nr. 359–61.

IV. Emmy Tuxens børn med Einar Hansen

(se nr. 68)

169 a. CHRISTIAN GREGERS AMTORP HANSEN BERNHOFT*), * 6. januar 1913 på Mullerup (Gudbjerg K.); oberstløjtnant (Livgarden), kammerjunker (R¹, HTH); ~ 29. april 1939 i København med Vibeke (VIBE) Iddi WIGGERS (F: tandlæge, dr. dent. *Oscar Frederik Saabye W. & Karen Lizzie Christgau*), * 7. juni 1919 i Horsens (Klosterkirken).
2 sønner, se 6. slægtled VII, nr. 362–63.

*) Navneforandring iflg. kgl. bevilling 26. juli 1924

(Femte slægtled)

170 b. HENNING AMTORP HANSEN BERNHOFT*), * 23. juni 1914 på Mullerup (Gudbjerg K.); civilingeniør; ~ 19. maj 1942 i København (B) med DIK GRUT, se nr. 116.
2 sønner, se 6. slægtled VIII, nr. 364–65.

171 c. JESSIE EMILY AMTORP HANSEN BERNHOFT*), * 24. april 1921 på Mullerup (Gudbjerg sogn, d. Drøsselbjerg K.); ~ 1^o 25. april 1942 (Gudbjerg K.) med AXEL Valdemar TESDORPF til Gjedsergaard og Pandebjerg godser (F: kammerherre, hofjægermester *Adolph Valdemar T. & Agnes (Agnete) Brun*), * 10. marts 1912 på Pandebjerg (Ønslev K.), † 7. juli 1963 i Maribo (begr. Ønslev K.); hofjægermester; ~ 2^o 20. august 1964 i London (Chelsea Old Church) med GEOFFREY Hugh MALCOLM (F: *Leslie Aitken M. & Nell Mimi Crawford*), * 13. juni 1921 i London; director (D.S.O., D.F.C.).
3 døtre, se 6. slægtled IX, nr. 366–68.

172 d. ERLING RYAN AMTORP HANSEN BERNHOFT*) til Mullerup, * 6. april 1923 på Bødstrup (Drøsselbjerg K.); landbrugskandidat, forpagter og medejer af Bødstrup hovedgård; ~ 2. februar 1953 i København (B) med BENTE Ottilie BLOM (F: fabrikejer *Godfred B.*

*) Navneforandring iflg. kgl. bevilling 26. juli 1924

(Femte slægtled)

& *Aagot Charlotte Bramsen*), * 1. november 1928 i København (d. Humlebæk K.).
1 søn, se 6. slægtled X, nr. 369.

V. Dette Tuxens døtre med Bamse Knudtzon

(se nr. 69)

- 173 a. JANICKE MARGRETHE KNUDTZON, * 7. august 1920 i London (St. Mary's Church); ~ 10. juni 1946 i Oslo (Riis K.) med HERMAN BERG (F: oberstløjtnant, kammerjunker *Otto B. & Gunhild Frederikke Rottbøll*), * 31. december 1916 i Holbæk (Holbæk K.); oberst, chef for 2. jyske brigade (R¹, HTH).
4 børn, se 6. slægtled XI, nr. 370–73.
- 174 b. IDA BENEDICTE KNUDTZON, * 8. marts 1923 i London (St. Mary's Church); socialmedhjælper; ~ 18. juni 1948 i Oslo (Riis K.) med KNUT Gabriel FAYE-SCHJØLL (F: *Bjørn F.-S. & Elisabeth Gundersen*), * 9. november 1916 i London; direktør.
4 børn, se 6. slægtled XII, nr. 374–77.
- 175 c. TANIA MARGRETHE KNUDTZON, * 25. maj 1925 i Skodsborg (Ve); cand. mag.; ~ 21. oktober 1950 i Oslo (Riis K.) med BERNHARD BANGS SAMUELSEN (F: havnekaptajn *Gottfred S. & Ellen Pedersen*), * 28. august 1921; ma-

(Femte slægtled)

rineofficer*, direktør i rederiet Thorvald Klaveness.

3 adoptivbørn, se 6. slægtled XIII, nr. 378–80.

176 d. SIDSEL ELISABETH KNUDTZON, * 8. juni 1932 i Oslo (Holmenkollen Kapel); ~ 2. juli 1960 i Oslo (i hjemmet) med CHRISTIAN FANGEL, * 26. juli 1934; læge, ægteskabet opløst.

2 børn, se 6. slægtled XIV, nr. 381–82.

VI. Gerty Eges søn med Tage Ege

(se nr. 70)

177 a. LENNART ANDREAS TAGE EGE, * 12. maj 1919 i Næstved (d. Ve); overassistent i Flyvevåbnet; ~ 25. januar 1964 (Ve) med MILLY Rita AHRNELL (F: postkontrollør *Carlo Emanuel A. & Xenia Vica Michelsen*), * 4. juni 1934 i København.

U. b.

VII. Ada Grøns sønner med Otto greve Reventlow

(se nr. 71)

178 a. LUDVIG ALFRED OTTO greve REVENTLOW, * 16. februar 1916 i Århus (d. Viborg Domk.), † 6. april 1945 i København (hen-

(Femte slægtled)

rettet af Tyskerne i Ryvangen, begr. i Minde-
lunden); cand. jur., fuldmægtig hos Stats-
advokaten for København.

Ugift.

179 b. JOHAN OTTO greve REVENTLOW til
Damgård, * 27. marts 1917 i Viborg (Domk.);
forstkandidat; ~ 13. maj 1965 i Fredericia
(b. v.) med INGE ROEPSTORFF, f. CHRISTEN-
SEN (F: højesteretssagfører Christian *Ema-
nuel C. & Bodil Didrichsen*), * 12. november
1919 i København (Es), translator, adjunkt.
U. b.

180 c. IVEN EDUARD ROWLAND greve REVENT-
LOW, * 2. juni 1926 på Rudbjerggård (Til-
litse K.); mag. art., dr. phil., forskerstipendiat
(tildelt København Universitets guldmedaille);
~ 27. januar 1950 (Sk) med Tove IDA Marie
BRANNER (F: grosserer, kaptajn, kammerjun-
ker *Troels B. & Anna Margrethe Simonsen*),
* 24. april 1927 i København (Fr).
3 børn, se 6. slægtled XV, nr. 383–85.

181 d. CLAUD DETLEV FREDERIK FERDINAND greve
REVENTLOW til Aggerup, * 9. december
1929 i København (Fb); landbrugskandidat;
~ 19. august 1954 (Viby K., Fyn) med ELLEN
Marie IUEL til Hverringe (F: kammerherre,
hofjægermester *Niels Rudolf I. & Vibeke*

(Femte slægtled)

baronesse *Wedell-Wedellsborg*), * 29. oktober 1929 på Hverringe (Viby K.).
3 børn, se 6. slægtled XVI, nr. 386–88.

VIII. Alfred Grøns børn med Emmy Thielsen

(se nr. 72)

182 a. IDA MARIANNE HOWARD GRØN, * 5. februar 1921 i Søllerød (Sl); ~ 1^o 10. september 1943 (Sl) med Johan Ernst ALLAN HEILMANN (F: kgl. skovrider *Osvald Hendrik Frederik H. & Ingeborg Knudsen*), * 1. juni 1918 i Kregme (Kregme K.); forstkandidat; ægteskabet opløst; ~ 2^o 5. marts 1947 i Søllerød (b. v.) med ERIK Jørgen CHRISTIANSEN (F: Hans Otto C. & Ella Marie Alvilde *Christiansen*), * 9. oktober 1917 i København (Da); forstkandidat, skovrider.
3 børn, se 6. slægtled XVII, nr. 389–91.

183 b. JENS TØNNES HOWARD GRØN, * 3. maj 1922 i København (d. Frederiksborg Slotskirke); direktør, ejendomsmægler; ~ 2. februar 1946 (Sl) med KIRSTEN Helvig ROEPSTORFF (F: grosserer *Heinrich R. & Dagny Eleonora Hummel-Jensen*), * 6. juli 1921 i København (d. Sl).
3 børn, se 6. slægtled XVIII, nr. 392–94.

(Femte slægtled)

IX. Thorkil Knudtzons børn med Karen Tuxen

(se nr. 74)

184 a. KARSTEN KNUDTZON, * 4. oktober 1911 i København (B); øjenlæge, dr. med.; ~ 29. maj 1937 (Ly) med ELLEN BRUHN (F: kontorchef i Nationalbanken Georg Villiam B. & Agnethe Funch), * 20. marts 1915 i København (d. Fb).

2 børn, se 6. slægtled XIX, nr. 395-96.

185 b. ELLINOR KNUDTZON, * 5. februar 1915 i København (B); ~ 22. december 1936 (Ge) med GUSTAF William BRANTH (F: forpagter William B. & Louise Baumann), * 25. juli 1910 i Hellested (Hellested K.); direktør, secondløjtnant.

3 børn, se 6. slægtled XX, nr. 397-99.

186 c. BIRGIT KNUDTZON, * 3. juli 1921 på Frederiksberg (d. Tibirke K.); læge; ~ 10. juli 1949 (Ge) med Preben EIGIL HESS THAYSEN (F: overlæge, dr. med. Thorvald Einar Hess T. & Fanny Elisabeth Rollhausen), * 11. marts 1914 i København (RH); dr. med., overlæge ved Ålborg Kommunehospital.

3 døtre, se 6. slægtled XXI, nr. 400-02.

X. Jørgen Knudtzons børn med Cecilie Judd

(se nr. 80)

187 a. JANE ELISABET KNUDTZON, * 14. maj

(Femte slægtled)

1935 i Bangkok (Christ Church); ansat ved den danske ambassade i London.

Ugift.

- 188 b. PETER CHRISTIAN KNUDTZON, * 28. april 1939 i Bangkok (Christ Church); chartered accountant; ~ 31. august 1963 (He) med ANNE LISE JACOBSEN (F: grosserer *Christian Vilhelm J. & Dixi Jørgensen*), * 30. august 1940 i Hellerup (d. J).
1 datter, se 6. slægtled XXII, nr. 403.

- 189 c. BETTINA MARY KNUDTZON, * 16. marts 1953 i København (d. Compton Church, Hampshire, England).

XI. Harald Knudtzons børn med Aletta Castenskiold-Benzon (se nr. 81)

- 190 a. HENRIK NICOLAY KNUDTZON, * 12. august 1938 på Hummeltofte (Ly); premierløjtnant af reserven; ~ 30. september 1967 i København (F) med MARIE LOUISE HASLE (F: højesteretsadvokat *Henning H. & Inge Johanne Flach*), * 14. oktober 1939 i Vejlbj (d. Århus Domk.).
U. b.
- 191 b. MICHALA BENEDICTE KNUDTZON, * 25. september 1942 i Hellerup (Ly); højere han-

(Femte slægtled)

delseksamen (Niels Brock); ~ 2. april 1966 (Me) med PER PREBEN-ANDERSEN (F: grosserer *Vagn P.-A. & Magda Alice Marion baronesse Gyldenkrone*), * 8. juli 1937 i Hellerup (d. A), vinhandler (Otto Suenson & Co.). 2 børn, se 6. slægtled XXIII, nr. 404, samt tilføjelser.

XII. Torben Knudtzons børn med Kirsten Abildgaard (se nr. 82)

192 a. CARL CHRISTIAN KNUDTZON, * 18. august 1933 i København (KH), † 4. august 1949 (begr. fra Københavns Domk. på Maribjerg kgd.).

193 b. HANS JØRGEN KNUDTZON, * 12. juli 1936 i Hellerup (He, d. KH); cand. jur., fuldmægtig; ~ 18. juni 1960 (Sl) med BENTE Paul PETERSEN (F: direktør *Paul Johan P. & Inge Johanne Schou*), * 14. marts 1935 på Frederiksberg (n.a.); fysioterapeut, examineret afspændingspædagog.
2 børn, se 6. slægtled XXIV, nr. 405-06.

194 c. ELISABETH KNUDTZON, * 4. november 1939 i København (KH); lægesekretær.
Ugift.

(Femte slægtled)

XIII. Edmund Gruts sønner med Sigbrit Wijk

(se nr. 86)

195 a. MARIO GRUT, * 19. september 1930 i Göteborg (Wasa K.); fil. kand.; ~ 3. februar 1958 i Stockholm (b. v.) med Karin BIRGITTA SUNDÉN (F: teol. dr., docent v. Uppsala Universitet Daniel Andreas *Hjalmar S.* & Elin Sofia Karin *Lagerlöf*), * 21. november 1935 i Stockholm (Engelbrekts K.).

3 børn, se 6. slægtled XXV, nr. 407–09.

196 b. MIKAEL GRUT, * 18. august 1932 i Bangkok (d. Särö K.); forstkandidat, skogsv. dr., docent i Stellenbosch, Syd Africa; ~ 12. marts 1959 i København (Gu) med MARINA Ingrid KEET (F: Pieter *Quartus K.*, chief superintendent of post, Cape Town, & Helen *Buck*), * 2. september 1934 i Calvinia, Syd Africa (d. All Saints' Anglican Church).

3 børn, se 6. slægtled XXVI, nr. 410–11, samt tilføjelser.

XIV. Bente Gruts sønner med Børge Moltke-Leth

(se nr. 89)

197 a. KJELD ADAM MOLTKE-LETH, * 15. april 1938 på Frederiksberg (d. Ly); cand. jur., prokurist; ~ 15. november 1969 i Nørre-

(Femte slægtled)

sundby (Nørresundby K.) med LISE NØHR FRANDSEN (F: direktør *Carl N. F. & Ellen Kirstine Rasmussen*), * 1. april 1948 i Ålborg (Bud., d. Ansgar K. sst.).
U. b.

- 198 b. TORBEN MOLTKE-LETH, * 9. marts 1940 Frederiksberg (d. Ly); premierløjtnant af reserven (Livgarden), cand. jur., advokatfuldmægtig; ~ 30. oktober 1965 i København med MERETE Christel BRO (F: læge *Niels Flemming Schow B. & Ida Ragnhild Marie Muusfeldt*), * 8. juli 1941 i København (RH, d. Ge).
3 sønner, se 6. slægtled XXVII, nr. 412, samt tilføjelser.

XV. Ea Dinesens datter med Viggo de Neergaard (se nr. 92)

- 199 a. KAREN CHRISTENZE DE NEERGAARD, * 10. november 1917 på Valdemars Kilde (d. Slagelse, St. Peders K.); † 26. november 1950 i København (J, begr. Hørsholm kgd.); ~ 10. april 1943 på Frederiksberg (Fb) med SIGURD TRYGGVASON [SVEINBJØRNSSON]* (F: legationssekretær *Tryggvi S. & Bodil Marie Jensen*), * 20. juli 1919 i Hellerup (d. Hv);

*) kalder sig i henhold til islandsk navneskik og lov Tryggvason.

(Femte slægtled)

forstkandidat, fabrikant; ægteskabet opløst.
2 døtre, se 6. slægtled XXVIII, nr. 413-14.

XVI. Thomas Dinesens børn med Jonna Lindhardt
(se nr. 95)

- 200 a. ANNE ARENDSE DINESEN til Folehavegaard, * 2. juni 1927 i København (d. Hø); ~ 6. maj 1950 (Frederiksborg Slotsk.) med ERIK Bertil KOPP (F: grosserer Hans Angel K. & Jutta Behrend), * 25. oktober 1922 i København (RH); grosserer, direktør.
3 sønner, se 6. slægtled XXIX, nr. 415-17.
- 201 b. INGEBORG (BITTER) MERETE DINESEN, * 26. marts 1929 i København (Ja); ~ 1^o 20. februar 1954 (Frederiksborg Slotsk.) med Jørgen (KEITH) Rothe KELLER (F: Johan K. & Clara Rothe), * 13. juni 1924 i København; journalist; ægteskabet opløst; ~ 2^o 10. juni 1966 i Alme (b. v.) med EIGILL Didrik MICHELSEN (F: direktør Arnold Theodor M. & Synnøve Schnitler), * 22. april 1920 i København (A); højesteretssagfører (han ~ 1^o med Inge Agnete Bendixen, ægteskabet opløst).
2 sønner, se 6. slægtled XXX, nr. 418-19.
- 202 c. TORE VILHELM DINESEN, * 14. maj 1933 på Frederiksberg (d. Frederiksborg slotsk.); major i Flyvevåbnet, adjutant hos H.K.H.

(Femte slægtled)

Tronfølgeren; ~ 8. oktober 1960 (Sk) med THERESE BRAHE PEDERSEN (F: direktør, landsretssagfører *Poul Brahe P. & Else Smitt*), * 10. juni 1936 på Frederiksberg (d. Hans Egedes K.).

4 sønner, se 6. slægtled XXXI, nr. 420-21, samt tilføjelser.

203 d. HANS VINCENTZ DINESEN til Leerbæk (1962), * 24. marts 1939 på Frederiksberg (d. Frederiksborg Slotsk.); exportchef; ~ 20. september 1969 i Bergen (Storetveit K.) med Johanne Marie (LILLAN) WESTFAL-LARSEN (F: skibsreder *W-L. & Hanneri Berner*), * 16. juli 1947 i Bergen.

U. b.

XVII. Erik Westenholz' sønner med Birgitte Schiøler (se nr. 98)

204 a. ANDERS REGNER WESTENHOLZ, * 21. oktober 1936 i København (n. a. FKS); cand. psych.; ~ 22. februar 1966 (Sl) med LENE Kristine SØNDERGAARD (F: professor, overkirurg *Niels Tyge S. & Maja Kirsten Juliane Thude*), * 22. januar 1947.

1 datter, se 6. slægtled XXXII, nr. 422.

205 b. CHRISTIAN FELIX AAGE WESTENHOLZ, * 20. juni 1939 i København (n. a. FKS); mag. art. (tildelt Københavns Universitets

(Femte slægtled)

guldmedaille), amanuensis ved Københavns Universitets assyriologiske institut; ~ 29. december 1969 i Chicago med JOAN GOODNICK (F: *Benjamin G.*).

U. b.

206 c. THOMAS ERIK WESTENHOLZ, * 12. januar 1943 i København (n. a. FKS); musikstuderende ved Konservatoriet i København; ~ 28. december 1962 i Søllerød (b. v.) med MERETE WENGBERG (F: konsulent Hans Kristian W. & *Jytte Toubro*), * 8. september 1941.

2 sønner, se 6. slægtled XXXIII, nr. 423–24.

XVIII. Kis Westenholz' børn med Mogens Melchior (se nr. 99)

207 a. PETER IVAR WESTENHOLZ MELCHIOR, * 22. november 1936 i Shanghai (d. i den norske kirke dér); cand. jur.; ~ 2. maj 1969 i San Francisco (Norske Sjømannskirke) med INGA LISA HOLMDAHL (F: *Otto Ivar H. & Olga Mariana Sigfridsson*), * 5. juli 1931 i Naverstad, Göteborg.

U. b.

208 b. ANNE PATRICIA WESTENHOLZ MELCHIOR, * 30. oktober 1939 på Magleås (d. i den fransk reformerte K. i Bern); B. A. (economics); ~ 10. juni 1961 i Lexington, Mass.,

(Femte slægtled)

U.S.A. med BRUCE Robert SCOTT (F: *Andrew C. S.*, general attorney, Chicago, & *Marion Rocky*), * 13. december 1932 i Downers Grove, Ill., U.S.A.; B.A., M.B.A., D.B.A.

1 datter, se 6. slægtled XXXIV, nr. 425.

- 209 c. MARY SIRI WESTENHOLZ MELCHIOR, * 2. april 1946 i Holte (d. Vm), student.
Ugift.

**XIX. Holger Westenholz' børn med Ingeborg
Margrethe Schiøler (se nr. 100)**

- 210 a. PETER WESTENHOLZ, * 10. november 1937 i København (n. a. FKS); pianist; ~ 1. november 1969 med ANNETTE Leonard HØEG (F: chefrejseleder *Anton H.* & *Gerda Leonard*), * 4. august 1944 i Ørsted (d. Udby K.).
U. b.

- 211 b. JESSIE ELLEN WESTENHOLZ, * 5. october 1943 i København (n. a. FKS).
Ugift.

**XX. Bubba Westenholz' døtre med
Margrethe Holst-Knudsen (se nr. 101)**

- 212 a. ELISABETH WESTENHOLZ, * 6. august 1942 i København (d. Sl), pianist og organist; ~ 13. august 1968 (Tyrsting K.) med PREBEN STEEN-PETERSEN (F: provst *Axel S.-P.* &

(Femte slægtled)

Karen Henriksen), * 22. oktober 1943 i Skelby (Skelby K.); organist.
1 søn, se tilføjelser.

213 b. INGEBORG WESTENHOLZ, * 5. februar 1944 i København (d. Sl); H.A. (Niels Brock), sangstuderende.
Ugift.

**XXI. Tutta Westenholz' døtre med
Gunnar Skjerbæk (se nr. 102)**

214 a. HELLE SKJERBÆK, * 27. april 1945 i Hellerup (d. Jæ); stud. jur.
Ugift.

215 b. DORETE SKJERBÆK, * 21. november 1946 i Virum (Vm), student.
Ugift.

**XXII. Soli Westenholz' døtre (se nr. 103)
af 1. ægteskab med Åge Haugland:**

216 a. MARY SUSANNE HAUGLAND, * 21. november 1937 på Magleås (n. a.); ~ 18. juli 1959 i København (St. Alban's Church) med Dudley KEITH WILSON (F: C. A. W. & Frances Shaw), * 13. juli 1936 i Windermere, England, d. sst.); docent i engelsk litteratur.
1 søn, se 6. slægtled XXXV, nr. 426.

(Femte slægtled)

af 2. ægteskab med Kai Stage:

- 217 b. BENEDICTE STAGE, * 4. april 1945 i København (d. Me); ~ 29. august 1964 i Gentofte (b. v.) med EVANDRO TARINO (F: *Parmenio T. & Anita Belbusti*), * 3. april 1936 i Mondolfo, Italien.
2 døtre, se 6. slægtled XXXVI, nr. 427–28.

XXIII. Vivian Gruts børn med Ruth Zøylner

(se nr. 104)

- 218 a. JEANNE VIVIAN [HANSEN] GRUT*), * 13. december 1927 på Nøjsomhed (Købelev sogn, d. Birkerød K.); billedhugger.
Ugift.
- 219 b. PETER GRUT, * 26. april 1930 på Nøjsomhed (Købelev sogn, d. Birkerød K.); arkitekt, M.A.A.; ~ 7. juli 1954 i Gentofte (b. v.) med ULLA MOLNER (F: fabrikant, grosserer Anders Jørgen Peter Rasmus M. & Else Bodil Zappe), * 23. august 1931 på Frederiksberg; indretningsarkitekt.
3 døtre, se 6. slægtled XXXVII, nr. 429–31.

XXIV Kenneth Gruts børn (se nr. 105)

af 1. ægteskab med Aase Genkel:

- 220 a. ANNETTE ELISABETH GRUT, * 23. september 1941 i København (G); ~ 21. juni 1966

*) Navneforandring, se pag. 49

(Femte slægtled)

i København (A) med MICHAEL HART HANSEN (F: stiftslæge *Henrik H. H. & Lill Hartung*), * 3. august 1938 i Hammel; cand. jur. 1 datter, se 6. slægtled XXXVIII, nr. 432.

- 221 b. MARIANNE GRUT, * 26. maj 1946 i København (d. Ly); ~ 30. august 1969 (Sk) med PREBEN MAS RABENHORST (F: direktør *Arnold Preben Sørensen & Asta Lilly Rabenhorst*), * 9. februar 1945 i Hellerup (Maglegårds sogn, d. Ge); stud. jur.
U. b.

af 2. ægteskab med Gynka Hinde:

- 222 c. ANDREW NICOLAS GRUT, * 11. juni 1953 i Buenos Aires (d. Skotske K. dér).
- 223 d. JENNIFER VIVIANA GRUT, * 13. april 1955 i Buenos Aires (d. Skotske K. dér).
- 224 e. MICHAEL EDWARD KENNETH GRUT, * 9. august 1962 i Buenos Aires (d. Skotske K. dér).

XXV. Sonja Carstensen's børn med Knud Meyer (se nr. 106)

- 225 a. NIELS IVAN MEYER, * 3. august 1930 i København (Fb); cand. polyt., lic. & dr. techn., professor ved Danmarks tekniske Højskole;

(Femte slægtled)

~ 6. februar 1954 i København (B) med
BENEDICTE FENGER (F: overchirurg, dr. med.
Mogens F. & Anne Mathea Schmiegelow),
* 22. marts 1933 i Hjørring (d. Hornbæk K.).
4 børn, se 6. slægtled XXXIX, nr. 433–36.

226 b. HANNE MEYER, * 18. juni 1932 i Køben-
havn (Fb); civilingeniør, amanuensis ved
Danmarks tekniske Højskole; ~ 4. juni 1955
(Ge) med INGOLF CROSSLAND (F: dr. phil.
Cyril C. & Hildur Thal Jantzen), * 27. marts
1929 i Paea, Tahiti; mag. scient., lektor ved
Danmarks tekniske Højskole.
2 børn, se 6. slægtled XL, nr. 437–38.

227 c. OLAF MEYER, * 29. november 1935 i Kø-
benhavn (Fb); civilingeniør, flyverløjtnant II
(reserven).
Ugift.

228 d. HENRIETTE (JETTE) MEYER, * 24. november
1938 i København (Fb), † 23. september 1944
i København (ligbrænding Bispebjerg krem.).

XXVI. Gudrun Carstensens børn med Olaf Kier

(se nr. 107)

229 a. BERIT BEATE KIER, * 9. juni 1926 i Køben-
havn (d. Hornbæk K.); ~ 5. juli 1952 på
Cokenach (Buntingford Catholic Church)

(Femte slægtled)

med PETER Ernest Sandford FAWCETT (F: civilingeniør *Eric Carlen F. & Madeleine Eulalie Thauziés*). * 25. december 1922 i Notting-ham (Catholic Church dér); M.A. (Oxonian), solicitor, major in the Buffs.
2 børn, se 6. slægtled XLI, nr. 439–40.

230 b. HANS HAROLD KIER, * 5. februar 1929 at Teanhurst, Tean, Stoke-on-Trent, Staffordshire (Cheadle Church), † 17. december 1947 på Cokenach, Hertfordshire (begr. Barkway, Hertfordshire).
Ugift.

231 c. MICHAELA (MICKIE) ANN KIER, * 14. december 1933 at Teanhurst, Tean, Stoke-on-Trent, Staffordshire (Cheadle Church); ~ 15. oktober 1955 (Barkway Church, Herts.) med Alexander (SANDY) James REID (F: *Sir Edward James R., Bt., & Tatiana Fenoult*), * 6. december 1932 i London (St. Columbus' Church); godsejer.
4 børn, se 6. slægtled XLII, nr. 441–44.

XXVII. Steen Carstensen's søn med Lise Bjerrum (se nr. 109)

232 a. OLUF STEEN CARSTENSEN, * 25. september 1956 i Hellerup (Helleruplund sogn, d. B).

(Femte slægtled)

XXVIII. Musse Hansens sønner med Hans Konow
(se nr. 111)

- 233 a. MORTEN WILHELM KONOW, * 29. oktober 1934 i København (Si, d. Me), † 26. juni 1935 i København (Es, begr. på Hellerup kgd.).
- 234 b. LENNART KONOW, * 8. juli 1936 i København (Si, d. Me); cand. jur., fuldmægtig i Civilforsvarsstyrelsen, sektionsleder II i C.F.-korpset (Res.); ~ 22. april 1960 i København (Ansg) med KAREN HERTING (F: grosserer Kristian Emil Sylvester H. & Camilla Marie Johanne Wilian), * 25. juli 1936 i København (Fr, d. Ansg); histolaborant.
1 søn, se 6. slægtled XLIII, nr. 445.

XXIX. Emily Hansens børn med
Ruthwen Jürgensen (se nr. 112)

- 235 a. METTE JÜRGENSEN, * 17. oktober 1931 i København (Ja, n. a.); ~ 6. august 1955 i Gentofte (b. v.) med ALLAN Mogens FRIIS (F: disponent Børre Albert F. & Oda Margrethe Hansen), * 28. juni 1929 i Århus (V. F.); civilingeniør.
2 døtre, se 6. slægtled XLIV, nr. 446-47.
- 236 b. LONE RUTHWEN JÜRGENSEN, * 5. juni 1935 i København (St. M, n. a.); ~ 6. august 1957 i Søllerød (b. v.) med ANTHONY Clive

(Femte slægtled)

Leopold LEWISOHN (F: *John L. & Gladys Solomon*), * 1. august 1925 i London; bar-
rister.

2 sønner, se 6. slægtled XLV, nr. 448–49.

237 c. DORTE RUTHWEN JÜRGENSEN, * 2. marts
1938 i København (St. M., n. a.); uddannet
sygeplejerske; ~ 19. maj 1962 i San Francisco
(First Unitarian Church) med OTTO LEISTIKO
jr. (F: maskinbygger *Otto L. & Ethel Louise
Nehleen*), * 15. december 1931 i Omaha,
Nebr., fysiker.

2 døtre, se 6. slægtled XLVI, nr. 450–51.

XXX. Harald Gruts børn med Irina Freiman

(se nr. 113)

238 a. BARBARA GRUT, * 28. oktober 1945 i Kø-
benhavn (Na, d. F); fritidspædagog.
Ugift.

239 b. PATRICIA GRUT, * 20. september 1951 i
Hellerup, He, d. F.).
Ugift.

XXXI. Flemming Gruts børn med

Erni Skovgaard-Petersen (se nr. 114)

240 a. NICOLAI GRUT (tvilling), * 8. august 1942
i København (Fr); premierløjtnant (res.)

(Femte slægtled)

(Gardehusarreg.), tandlæge.

Ugift.

241 b. HARALD GRUT (tvilling), * 8. august 1942 i København (Fr); arkitekt, M.A.A.; ~ 28. juni 1968 (Sk) med BOLETTE v. BÜLOW (F: grosserer *Christian Robert v. B. & Jytte Astrup*), * 30. april 1945 i København (Me). 1 datter, se tilføjelser.

242 c. RIKKE GRUT, * 25. april 1945 i København (Fr); fransk korrespondent.
Ugift.

XXXII. Mik Gruts børn med Johan Hartmann

(se nr. 115)

243 a. NIELS RUDOLPH HARTMANN, * 16. juli 1939 i København (d. Sl.); civilingeniør; ~ 9. juli 1966 (Karlebo K.) med BIRTHE Carsten PEDERSEN (F: direktør, civilingeniør *Klaus Carsten P. & Ellen Margrethe Poul Jensen*), * 17. maj 1945 i Hedehusene (d. Mariager K.); student.
U. b.

244 b. BOLETTE HARTMANN, * 17. april 1941 i Stockholm (Oscars K.); student; ~ 6. august 1966 i Hørsholm (b. v.) med PAUL Erik PLESNER (F: telegrafingeniør *Åge P. & Xenia*

(Femte slægtled)

Rushitskaja), * 30. april 1924 i Nagasaki; dr. med., professor ved Odense Universitet.
1 datter, se tilføjelser.

245 c. FLEMMING HARTMANN, * 25. januar 1945 i Stockholm (Danderyd K.), stud. agro. Ugift.

XXXIII. Dik Gruts sønner med Henning Bernhoft (se nr. 116)

246 a. HERMAN ANDREAS BERNHOFT, * 1. april 1945 i Hellerup (He, d. Ja); civilingeniør. Ugift.

247 b. ULRIK MICHAEL BERNHOFT, * 22. januar 1948 i Hellerup (He, d. Ja); stud. jur. Ugift.

XXXIV. Vilhelm Tegners sønner med Nelly Bardenfleth (se nr. 117)

248 a. PETER VILHELM TEGNER, * 22. september 1927 i København (hjd. B); ingeniør, indehaver af Tegner Equipment Inc., Philadelphia, Pa, U.S.A.; ~ 1^o 4. april 1953 i København (St. Alban's Church) med ROSEMARY WILLOWS (F: lt-col. *Richard T. W. & Marjorie Champion*), * 31. januar 1928 i Canter-

(Femte slægtled)

bury, Kent; ægteskabet opløst (hun ~ 2^o med landmand William Schou); ~ 2^o 26. april 1960 i København (b. v.) med DOROTHY PAPIANO (F: engineer *Louis P. & Rose Papiano*), * 22. april 1926 i Philadelphia.
4 børn, se 6. slægtled XLVII, nr. 452-55.

- 249 b. NIELS ADDO TEGNER, * 7. oktober 1931 i København (B); underdirektør; ~ 10. november 1956 i Grænge (Thoreby K.) med Aase BENTE HENRIKSEN (F: gårdejer *Åge Henry H. & Valborg Brendstrup*), * 21. maj 1935 i Skelby, Falster (Skelby K.).
2 døtre, se 6. slægtled XLVIII, nr. 456-57.

XXXV. Mutter Tegners børn med

Benedict Westergaard (se nr. 118)

- 250 a. SUZANNE WESTERGAARD, * 18. januar 1938 i København (Ta); fysioterapeut; ~ 4. januar 1963 (He) med ASLAK BERGLAND (F: høyesteretsadvokat, konsul, skibsreder *Sverre B. & Helene Klaveness Rasmussen*), * 26. juli 1935 i Sandar, Norge (Sandar K.); shipping-assistent.
1 søn, se 6. slægtled IL, nr. 458.
- 251 b. PERNILLE MARIANNE WESTERGAARD, * 4. april 1940 i København (Ta); boligkonsulent; ~ 3. oktober 1964 (He) med CHRI-

(Femte slægtled)

STOPHER Hugo Niall BURGES-LUMSDEN (F: captain, godsejer *Patric Claud B.-L. & Margaret Fitzgerald Lumsden*), * 1. juni 1937 i London (d. Pitcaple Castle); landmand.
2 børn, se 6. slægtled L, nr. 459, samt tilføjeser.

252 c. BOLETTE WESTERGAARD, * 14. december 1942 i Skive (Skive K.); student, fysioterapeut; ~ 16. april 1970 (He) med JONATHAN Henry NASON (F: lt.-col. *Robert Fortescue N. & Kate Margaret Poë*), * 29. april 1933 i Kent; major.
U. b.

253 d. HARALD NICOLAI WESTERGAARD, * 30. august 1946 på Frederiksberg (Fb, d. T); stud. jur. & scient. pol.
Ugift.

XXXVI. Hedde Tegnens børn (se nr. 119)

af 1. ægteskab med Mogens Lorck:

254 a. FLEMMING LORENZ LORCK, * 16. februar 1930 i København (G); ~ 6. juli 1957 i Ålborg (Bud) med KAREN MARGRETHE Lomholt OLESEN (F: kommunelæge *Valdemar O. & Inger Marie Grum Lomholt*), * 17. august 1935 i Ålborg.
2 døtre, se 6. slægtled LI, nr. 460–61.

(Femte slægtled)

af 2. ægteskab med Bent Olsen:

255 b. KLAVS OLSEN, * 21. april 1937 i København (d. SM), grosserer, løjtnant (res); ~ 17. februar 1968 i København (C) med KIRSTEN HANCKE (F: ingeniør *Gunnar H. & Inger Birkholm Arland*), * 19. maj 1944 i Maglegårds sogn (d. Ly).
1 søn, se 6. slægtled LII, nr. 462.

256 c. LENE ELISABETH OLSEN, * 2. januar 1939 i København (d. Me); cand. jur., politifuldmægtig; ~ 5. maj 1966 i Sengeløse (b. v.) med KAJ BLEGVAD ANDERSEN (F: stadsdyrlæge *Jens Erik B. A. & Gerda Larsen*), * 18. juli 1934; arkitekt, M.A.A.
2 døtre, se 6. slægtled LIII, nr. 463, samt tilføjelser.

257 d. CHRISTIAN (CRILLE) FREDERIK OLSEN, * 3. maj 1942 i København (d. Ge), repræsentant, løjtnant af reserven; ~ 2. august 1968 i København (C) med PERNILLE WINKEL SMITH (F: overlæge, dr. med. *Carl Christian W. S. & Agnete Brünniche*), * 21. februar 1945 i København (RH).
1 søn, se tilføjelser.

258 e. BENTE CHARLOTTE OLSEN, * 27. juni 1948 i Hellerup (d. Ge).
Ugift.

(Femte slægtled)

XXXVII. Ib Hansens døtre (se nr. 120)

af 1. ægteskab med Mimi Kier:

259 a. RUTH HANSEN, * 11. december 1921 i København (hjd.), † 12. december 1921 i København (begr. Garnisons kgd.).

af 2. ægteskab med Misse Thrane:

260 b. VIBEKE (KIM) HANSEN, * 11. juni 1927 i Bangkok (d. af den presbyterianske præst i dennes hjem dér); ~ 23. juni 1956 i Lyngby (b. v.) med PAUL BRO KROGEN (F: overlærer *Louis K. & Karen Bro*), * 30. december 1928 i Hørsholm (Hø); major i hæren.
2 børn, se 6. slægtled LIV, nr. 464–65.

261 c. NIDJA (NIT) HANSEN, * 19. september 1930 i Maribo (Domk.); ~ 24. april 1955 (Engestofte K.) med EIGIL GUTTORM (F: personalechef *Anders G. & Esther Emma Amalie Rølund*), * 3. juli 1927 i København (Maglegårds sogn, d. Fr.); læge.
3 børn, se 6. slægtled LV, nr. 466–68.

XXXVIII. Lolo Hansens døtre med Kai Erichsen (se nr. 121)

262 a. INGE MARIE ERICHSEN, * 3. april 1923 i København (H, d. B); ~ 22. juni 1944 i Hellerup (Me) med Christian Peter ERIK BOK-

(Femte slægtled)

KENHEUSER (F: læge *Vilhelm Frederik B. & Ellen Sophie Simoni*), * 12. februar 1918 i Svindinge på Fyn (Svindinge K.); civilingeniør; ægteskabet opløst.

2 døtre, se 6. slægtled LVI, nr. 469–70.

- 263 b. ELLEN ERICHSEN, * 12. marts 1927 i København (B); ~ 4. december 1948 (Ramløse K.) med SVEND AAGE ANDERSEN (F: kelner *Carl Cicilius A. & Marie Petersen*), * 18. februar 1912 i København (H); direktør, optiker, ægteskabet opløst (han ~ 1^o med *Inger Marie Hansen*, ægteskabet opløst).
2 sønner, se 6. slægtled LVII, nr. 471–72.

XXXIX. Uwe Ulf-Hansens sønner (se nr. 122)

af 1. ægteskab med Zlatta Alexandrovna Kousnetzova:

- 264 a. DERRICK ULF-HANSEN, * 22. oktober 1926 i Tsingtao (hjd. af den græsk-katolske præst dér); grosserer; ~ 1^o 17. oktober 1952 (SI) med BIRTHE Asta JACOBSEN (F: styrmand *Peter Frederik J.*), * 4. maj 1930 i Korsør; ægteskabet opløst; ~ 2^o 27. marts 1958 i Chelsea, London (b.v.) med LIZ MORRIS (F: *Archibald M.*, engineer, & *Dorothy Thomason*), * 3. juli 1927 i Wallasey, Chestershire, England.
3 børn, se 6. slægtled LVIII, nr. 473–75.

(Femte slægtled)

af 2. ægteskab med Marie-Louise Berntsen:

- 265 b. IAN ULF-HANSEN, * 1. juni 1944 i København (d. Ve); kok.
Ugift.

XL. Birte Ulf-Hansens døtre med Gunnar Friis

(se nr. 123)

- 266 a. METTE FRIIS (tvilling), * 6. december 1947
i Bælum (d. Ål. K.).
Ugift.
- 267 b. ANNE FRIIS (tvilling), * 6. december 1947
i Bælum (d. Ål. K.).
Ugift.

XLI. Niels Benzons børn (se nr. 125)

af 1. ægteskab med Tove Eberth:

- 268 a. BIRTE BENZON, * 8. august 1913 i København (He); interiørarkitekt; ~ 10. juni 1939 i Holte (b. v.) med NIELS ROHWEDER (F: civilingeniør Kai Larsen R. & Mary Brooke), * 15. marts 1906 i Svendborg (St. Jørgens K); arkitekt M.A.A.
3 børn, se 6. slægtled LIX, nr. 476-78.

(Femte slægtled)

af 2. ægteskab med Gerda Leistikow:

- 269 b. EGGERT BENZON, * 5. januar 1929 i København (n. a.); B.A. (Dartmouth, U.S.A.), direktør.
Ugift.

XLII. Piet Heins sønner (se nr. 126)

af 2. ægteskab:*)

- 270 a. JAN ALVARO HEIN, * 2. januar 1943 i København (n. a.); kemistuderende.
Ugift.

- 271 b. ANDERS HUMBERTO HEIN, * 30. december 1943 i Stockholm (n. a.); kemistuderende.
Ugift.

af 3. ægteskab:**)

- 272 c. LARS HEIN, * 20. maj 1950 på Frederiksberg (n. a.).
Ugift.

*) med Gerda Ruth (Nena) Cohnheim (F: Maximo C. & Heta Herzberg), * 5. november 1914 i Buenos Aires; ~ med Piet Hein 15. juli 1942 i København (b. v.), ægteskabet opløst (hun 2° ~ med direktør Bror Carl Söderblom).

**) med Anne Cathrina (Trine) Krøyer Pedersen (F: inspektør Carl Christian K. P. & Helene Roed), *31. januar 1923 i København (A., n.a.), ~ med Piet Hein 21. juli 1947 i Gentofte (b. v.), ægteskabet opløst.

(Femte slægtled)

af 4. ægteskab med Gerd Ericsson:

273 d. JOHN (JOTUN) PIET HEIN, * 19. juli 1956
i København (n. a.).

274 e. HUGO (GOGO) PIET HEIN, * 16. november
1963 i Gentofte (n. a.).

**XLIII. Ida Møhl-Hansens børn med
Richard Madsen (se nr. 127)**

275 a. SUSANNE MØHL MADSEN, * 3. juni 1924
i København (T., n. a.); læge; ~ 14. septem-
ber 1946 i København (b. v.) med THOMAS
THIELE (F: kommandør Just *Andreas T. &*
Mette Marie Benzön), * 9. december 1926 i
København (B); ingeniør.
3 børn, se 6. slægtled LX, nr. 479–81.

276 b. MIKALA MØHL MADSEN, * 15. januar 1927
i København (n. a.); ~ 14. februar 1948 i
København (b. v.) med JØRGEN AGGERNÆS
(F: førstelærer *Jens Nielsen A. & Agnes*
Jacobine Hundtofte), * 14. februar 1927 i
Avedøre (d. Odby K.); tandlæge; ægteskabet
opløst (han ~ 2^o med . . .).
3 børn, se 6. slægtled LXI, nr. 482–84.

277 c. MATTIAS MØHL MADSEN, * 11. oktober
1935 i København (n. a.); elektroingeniør.
Ugift.

(Femte slægtled)

XLIV. Ulrik Møhls sønner med

Felix Lütken Petersen (se nr. 128)

- 278 a. BERTEL MØHL [-HANSEN]*), * 2. januar 1936 i København (n. a.); mag. scient. (zoologi); ~ 22. november 1958 i København (b. v.) med LOTTE HEERUP (F: lektor, mag. art. *Gunnar H. & Gerda Hansen*), * 11. april 1936 i København (n. a.); væverske.
2 sønner, se 6. slægtled LXII, nr. 485–86.
- 279 b. PETER MØHL [-HANSEN]*), * 15. april 1938 i København (n. a.); ingeniør; ~ 11. september 1959 i Glostrup (b. v.) med BERA Helene JENSEN (F: kredslæge *Jens Johannes J. & Olufa Lykke Olsen*), * 11. september 1937 i Sønderborg (n. a.); modetegner.
2 døtre, se 6. slægtled LXIII, nr. 487–88.
- 280 c. SØREN MØHL [-HANSEN]*), * 10. april 1940 i København (n. a.), cellist; ~ 3. juni 1967 med LENE JERSILD (F: professor, mag. art. *Jørgen J. & Charlotte Biehl*), * 2. marts 1939.
U. b.
- 281 d. JEPPE MØHL [-HANSEN]*), * 9. maj 1945 i Lillerød (n. a.); konservatorelev.
Ugift.

*) Navneforandring til MØHL 1957

(Femte slægtled)

XLV. Marianne Gruts børn med Ernst Bexelius

(se nr. 129)

- 282 a. GUNVOR ELSE BEXELIUS, * 18. marts 1931 i Västerås (Västerås K.); jur. kand., assessor i Kungl. Svea Hovrätt; ~ 2. oktober 1957 (Bromma K.) med ARNE JANSON (F: disponent *Tage Alfred Herbert J. & Signe Emilie Sundberg*), * 7. februar 1932 i Norrköping (Hedvigs K.); jur. kand., personalechef (AB Ahlsell och Ågren, Stockholm).
3 børn, se 6. slægtled LXIV, nr. 489–91.
- 283 b. HARRIET GERDA BEXELIUS, * 15. maj 1934 i Västerås (Oscars församling); ~ 2. oktober 1957 (Bromma K.) med PER Erik Reinhold ZETTERLUND (F: disponent Carl Oskar Z. & Ruth Elisabeth *Börjesson*), * 1. juli 1931 i Sundsvall (Sundsvall K.); ingeniør (AB Robert Bosch, Stockholm).
3 døtre, se 6. slægtled LXV, nr. 492–94.
- 284 c. ERLAND ANTON BEXELIUS, * 4. september 1939 i Stockholm (Bromma K.); jur. kand., tingsnotarie i Nyköping.
Ugift.

XLVI. Lizzie Gruts børn med John Giertz

(se nr. 131)

- 285 a. JOHN GIERTZ, * 8. april 1933 i Stockholm

(Femte slægtled)

(Kungsholmens församling); ~ 22. maj 1954 (Kullersta K.) med ULLA-BRITT EKSTRÖM (F: byggmästare *Sture E. & Olga Maria Persson*). 3 børn, se 6. slægtled LXVI, nr. 495–97.

286 b. ANNA-STINA GIERTZ, * 10. april 1935 i Stockholm (Matteus församling); ~ 1° ?? ~ 2° 22. juni 1960 i Mariehamn (b. v.) med Eric BERTIL EGERÖ (F: ingeniør *Eric E. & Rut Östby*), * 14. november 1936 i Göteborg; amanuens ved Sociologiska Institutet i Göteborg.

1 søn, se 6. slægtled LXVII, nr. 498.

287 c. GUNILLA GIERTZ, * 16. december 1936 i Stockholm (Matteus församling); tandlæge; ~ 13. juni 1960 (Lidingö K.) med GUNNAR Digre TRONJE (F: kamrér *Gustaf Olof T. & Solveig Margareta Salmén*), * 9. april 1934 i Stockholm (St. Görans K.); tandlæge.

U. b.

288 d. LAURA GIERTZ, * 1. februar 1938 i Stockholm (Botkyrka församling, Stockholms län); ~ 5. september 1959 (Lidingö K.) med GLAES Arne FLORÉN (F: major *Arne Gebert F. & Margaret Isobel Riley*), * 2. februar 1937 i Borås (Carolina församling); systemman (Datema AB, Solna).

3 sønner, se 6. slægtled LXVIII, nr. 499–501.

(Femte slægtled)

XLVII. William Gruts børn (se nr. 132)

af 1. ægteskab med Agneta friherreinde
Gyllenstierna:

289 a. LENE MARGIT GRUT, * 19. oktober 1940 i
Stockholm (Engelbrekts K.); fil. kand., auto-
riseret psykolog.

Ugift.

290 b. ROLF TORBEN GRUT, * 21. september 1943
i Stockholm (Engelbrekts K.); jur. stud.

Ugift.

291 c. ANNA HELEN VIVEKA GRUT, * 7. septem-
ber 1948 i Stockholm (d. Huddinge præste-
gård).

Ugift.

292 d. EBBE THOMAS LENNART GRUT, * 14. sep-
tember 1956 i Östersund (Frösö K.).

293 e. MARIA ELISABETH (BETTY) GRUT, * 24.
juli 1959 i Östersund (Frösö K.).

af 2. ægteskab med Suzanne Lelbach:

294 f. BARBARA JEANNE CHRISTINA GRUT, * 25.
april 1966 (d. St. Ibb K.).

**XLVIII. Erik Westenholz' sønner med
Birgitte Schiøler (se nr. 134)**

295 a. ANDERS WESTENHOLZ, * 1936; ~ 1966

(Femte slægtled)

med LENE SØNDERGAARD; se nr. 204.

1 datter, se 6. slægtled LXIX, nr. 502.

296 b. AAGE WESTENHOLZ, * 1939; se nr. 205;

~ 1969 med JOAN GOODNICK.

297 c. THOMAS WESTENHOLZ, * 1943; ~ 1962

med MERETE WENGBERG; se nr. 206.

2 sønner, se 6. slægtled LXX, nr. 503-04.

II. Kis Westenholz' børn med Mogens Melchior

(se nr. 135)

298 a. PETER IVAR MELCHIOR, * 1936; ~ 1969

med INGA LISA HOLMDAHL; se nr. 207.

U. b.

299 b. ANNE MELCHIOR, * 1939; ~ 1961 med

BRUCE SCOTT; se nr. 208.

1 datter, se 6. slægtled LXXI, nr. 505.

300 c. SIRI MELCHIOR, * 1946; se nr. 209.

Ugift.

L. Holger Westenholz's børn med

Ingeborg Margrethe Schiøler (se nr. 136)

301 a. PETER WESTENHOLZ, * 1937; ~ 1969

med ANNETTE HØEG; se nr. 210.

302 b. JESSIE WESTENHOLZ, * 1943; se nr. 211.

(Femte slægtled)

LI. Bubba Westenholz' døtre med

Margrethe Holst-Knudsen (se nr. 137)

- 303 a. ELISABETH WESTENHOLZ, * 1942, ~
1968 med PREBEN STEEN-PETERSEN; se nr. 212.
1 søn, se tilføjelser.
- 304 b. INGEBORG WESTENHOLZ, * 1944; se nr.
213.
Ugift.

LII. Tutta Westenholz' døtre med

Gunnar Skjerbæk (se nr. 138)

- 305 a. HELLE SKJERBÆK, * 1945; se nr. 214.
Ugift.
- 306 b. DORETE SKJERBÆK, * 1946; se nr. 215.
Ugift.

LIII. Soli Westenholz' døtre (se nr. 139)

af 1. ægteskab med Åge Haugland:

- 307 a. SUSANNE HAUGLAND, * 1937; ~ 1959
med KEITH WILSON; se nr. 216.
1 søn, se 6. slægtled LXXII, nr. 506.

af 2. ægteskab med Kai Stage:

- 308 b. BENEDICTE STAGE, * 1946; ~ 1964 med
EVANDRO TARINO; se nr. 217.
2 døtre, se 6. slægtled LXXIII, nr. 507-08.

(Femte slægtled)

LIV. Edmund Gruts sønner med Sigbrit Wijk

(se nr. 141)

- 309 a. MARIO GRUT, * 1930; ~ 1958 med BIRGITTA SUNDÉN; se nr. 195.
3 børn, se 6. slægtled LXXIV, nr. 509–11.
- 310 b. MIKAEL GRUT, * 1932; ~ 1959 med MARINA KEET; se nr. 196.
3 børn, se 6. slægtled LXXV, nr. 512–13, samt tilføjelser.

LV. Bente Gruts sønner med Børge Moltke-Leth

(se nr. 144)

- 311 a. KJELD MOLTKE-LETH, * 1938; ~ 1969 med LISE NØHR FRANSEN; se nr. 197.
U. b.
- 312 b. TORBEN MOLTKE-LETH, * 1940; ~ 1965 med MERETE BRO, se nr. 198.
3 sønner, se 6. slægtled LXXVI, nr. 514 samt tilføjelser.

LVI. Olof Gruts sønner med Annette Carstensen

(se nr. 145)

- 313 a. NIELS PETER GRUT, * 10. september 1938 i Penang (St. Andrew's Church); B.A. (Cantab), arkitekt; ~ med MEL JOHNSTON.
1 søn, se 6. slægtled LXXVII, nr. 515.

(Femte slægtled)

- 314 b. EDWARD LENNART GRUT, * 8. september 1941 i Ipoh, Malaysia (d. Melbourne, St. Andrew's Church), civilingeniør; ~ april 1966 med ANN Marie Francoise MEISSEN (F: direktør Paul M.).
1 datter, se 6. slægtled LXXVIII, nr. 516.

LVII. Rolf Gruts børn med Rothes Neville

(se nr. 146)

- 315 a. DIANA MARY GUERNSEY GRUT, * 10. september 1948 i Perth, W. Australia (d. Teluk Anson, St. Luke's Church); student.
Ugift.
- 316 b. WILLIAM NEVILLE GRUT, * 22. februar 1950 i Penang (St. George's Church), student.
Ugift.
- 317 c. JOSEPHINE HELEN ELIZABETH GRUT, * 15. april 1952 i Penang (hjd. Ulu Bernam, Perak, Malaysia); student.
Ugift.

LVIII. Ulla Gruts børn med Eiler Schiøler

(se nr. 147)

- 318 a. EILER CLAUS LEHN SCHIØLER, * 3. februar 1937 i København (n. a. FKS); B.Sc.

(Femte slægtled)

(chemistry, London Univ.) ingeniør, ansat i Allied Chemical International, New York; ~ 29. december 1963 i North Carolina (b. v.) med ANNE Lis LARSEN (F: gårdejer *Christian Budolfsen L. & Agathe Christensen*), * 30. november 1934 i Astrup (d. Sindal K.).
2 børn, se 6. slægtled LXXIX, nr. 517–18.

319 b. MONICA HENRIETTE SCHIØLER, * 15. august 1939 i København (n. a. FKS); ~ 15. december 1962 i London (Caxton Hall, b. v.) med John DAVID BUSHILL (F: Dr. John Herbert B. & Ada Winifred *Wilde*), * 14. august 1935 i London (d. Earling); B.Sc. (chemistry, Cantab), ansat hos Shell.
2 børn, se 6. slægtled LXXX, nr. 519–20.

320 c. PIA URSULA SCHIØLER, * 3. oktober 1940 i København (n. a. FKS); B.A. Honours (modern languages, London Univ.), Post Graduate Certificate of Education (Institute of Education, London); ~ 5. september 1964 i Cambridge (Magdalene College Chapel) med ANDREW ARMSTRONG MULLIGAN (F: colonel *Hugh Waddel M., C.M.G., M.D., D.Sc., & Beatrix Amy Armstrong*), * 4. februar 1936 in Kasauli, Prov. of Punjab, India (Christ Church); B.A. Honours (antropology, Cantab), Foreign correspondent i Paris (London Observer).
2 børn, se 6. slægtled LXXXI, nr. 521–22.

(Femte slægtled)

LIX. Bara Gruts børn med Helge Plougmann

(se nr. 148)

- 321 a. LENNART STEEN PLOUGMANN, * 29. september 1937 på Frederiksberg (d. Ve); filialbestyrer; ~ 16. december 1961 i Piketberg, Cape Prov. (Dutch Reformed Church) med ELISABETH (LIFFIE) MARAIS (F: bankbestyrer Paulus Stephanus M. & Cecilia Elisabeth Rocher), * 22. september 1939 i Hanover, Cape Prov. (Dutch Reformed Church).
2 døtre, se 6. slægtled LXXXII, nr. 523–24.
- 322 b. JANNIKE ELISABETH KUMÉE PLOUGMANN, * 17. februar 1939 på Frederiksberg (d. Ve); ~ 1^o 21. juni 1958 i Wimbledon (St. Mary's Church) med RICHARD ENTHOVEN (F: civilingeniør Jacob Adrian *t'Hooff* & Anne Marie Wilhelmine *Denekamp*), * 30. november 1937; ægteskabet opløst; ~ 2^o 22. november 1963 med MICHAEL (MIKE) Steyn BOLTMAN (F: postmester Jacob (*Jaab*) Cornelius B. & Stella Merle Korsten), * 8. oktober 1935 i Carnovon, Cape Prov.; arkitekt, B. Arch., M. I. A.
4 børn, se 6. slægtled LXXXIII, nr. 525–28.

LX. Ebba Gruts døtre med Ernst Bramsen

(se nr. 149)

- 323 a. BIRGITTE BRAMSEN, * 28. august 1939 på

(Femte slægtled)

Frederiksberg (Fb); student, exam. lægesekretær; ~ 7. september 1962 (Sk) med Hans OLE LEMBCKE (F: grosserer Johan Hans Friedrich L. & Karola (*Roli*) Müller), * 20. juni 1935 i København (P); direktør.
3 sønner, se 6. slægtled LXXXIV, nr. 529–31.

- 324 b. HELEN MICHALA (MINKIE) BRAMSEN, * 8. maj 1942 på Frederiksberg (d. Ly); fører iflg. bevilling navnet BRAMSEN; student, fysioterapeut; ~ 12 juni 1962 (Sk) med KLAUS LEMBCKE (grosserer Johan Hans Friedrich L. & Karola (*Roli*) Müller); * 12. januar 1933 i København (P); direktør (han ~ 1^o med Jette Marianne Aller, † 1960); ægteskabet opløst.
U. b.

LXI. Hugo Gruts børn (se nr. 150)

af 1. ægteskab med Gunvor Hagberg:

- 325 a. CARL CHRISTIAN GRUT, * 8. oktober 1942 i Stockholm (Bromma församling).
Ugift.
- 326 b. GUSTAV ANDREAS NICOLAI GRUT, * 28. juni 1946 i Stockholm (Danderyd K.).
Ugift.

(Femte slægtled)

af 2. ægteskab med Helmi Zaikowa:

- 327 c. PETER JOSIAH BERTRAND GRUT, * 3. juli 1961 i Stockholm (Gu).
- 328 d. MARIA ELIZA ANNA GRUT, * 14. april 1964 i Stockholm (Gu).
- 329 e. THOMAS JOHANNES HUGO GRUT, * 23. marts 1967 i Stockholm.

**LXII. Hemming Bruns datter med
Elna Christensen (se nr. 151)**

- 330 a. LYKKE BRUN, * 3. februar 1939 i København (d. Dy); ~ 23. marts 1960 i Ålborg (Bud) med FREDERIK Christian OBEL (F: direktør, konsul Carl Frode O. & Dorothea Sophie Bünger Kindt), * 20. november 1930 i Ålborg (V. Frelser K.); direktør.
3 børn, se 6. slægtled LXXXV, nr. 532-34.

**LXIII. Eske Bruns børn med Ingrid Winkel
(se nr. 153)**

- 331 a. JOHAN CONSTANTIN BRUN, * 18. december 1938 på Frederiksberg (d. O.); cand. pharm.: ~ 29. september 1960 i København (b. v.) med HELLE GRUNDTVIG (F: dommer Holger Ejner Christian Frederik G. & Else Schrei-

(Femte slægtled)

ber), * 17. juni 1942 i Viborg (Sdr. sogns K.).
3 børn, se 6. slægtled LXXXVI, nr. 535–37.

332 b. CHRISTIAN BRUN, * 4. januar 1940 i Godhavn (Godhavn K.).
Ugift.

333 c. IDA BRUN, * 13. februar 1942 i Godhavn (Godhavn K.); ~ 31. august 1963 med JOHN Stewart BRINDLEY (F: *Harley B. & Joan Meaden Reidpath*), * 19. september 1938 i Barnstaple, North Devon, England.
2 børn, se 6. slægtled LXXXVII, nr. 538–39.

LXIV. Anne-Lise Bruns datter med Hans Folsach (se nr. 154)

334 a. HELLE ELISABETH RIGMOR ALVILDE FOLSACH, * 16. juni 1935 i København (d. Tvede K.); ~ 1966 (South Holmwood Church, Surrey) med NICOLAS DAVID INGRAM; ass. manager.
2 børn, se 6. slægtled LXXXVIII, nr. 540 samt tilføjelser.

LXV. Palle Bruns børn (se nr. 155)

af 1. ægteskab med Grete Ritzau:

335 a. HELENE BRUN (adoptivdatter), * 15. maj 1940 i København (d. Køge K.); ~ 7. marts

(Femte slægtled)

1959 (Herfølge K.) med SØREN (Jensen) BIRTH*) (F: manufakturhandler Knud E. Jensen & Eleonora Hansen), * 7. juni 1938 i København (St. St.); repræsentant.

2 sønner, se 6. slægtled LXXXIX, nr. 541-42.

- 336 b. ESKE BRUN, * 25. maj 1943 i Køge (Køge K.); stud. geom.; ~ 20. januar 1967 i København (b. v.) med SYNNIT Qvist HANSEN (F: læge Helge Hansen & Ase Johanne Qvist), * 16. marts 1945 i Grindsted (Grindsted K.); stud. psych.
U. b.

LXVI. Rigmor Bruns børn med Hermann Zobel

(se nr. 156)

- 337 a. MARIANNE ZOBEL, * 26. december 1934 på Frederiksberg (Ve); ~ 6. november 1954 (Ve) med JØRGEN REENBERG (F: skuespiller Holger R. & Ellen Carstensen), * 8. november 1927 på Frederiksberg (So); skuespiller ved Det kgl. Teater; ægteskabet opløst; (han ~ 2^o med Ghita Nørby).

1 søn, se 6. slægtled XC, nr. 543.

- 338 b. PETER HERMANN ZOBEL, * 18. juni 1936 i Trørød (Ve); cand. jur.; underdirektør i

*) Navneforandring iflg. bevilling 6. september 1963

(Femte slægtled)

Forsikringsselskabet Codan; ~ 11. juli 1964 (Ve) med ANNIKA WICKSELL (F: overlæge *Finn W. & Vera Gertrud Woelfer*), * 5. september 1941 i Sverige.
3 døtre, se 6. slægtled XCI, nr. 544, samt tilføjelser.

- 339 c. ANNE LISE ZOBEL, * 25. juli 1942 i Trørød (Ve); ~ 1. april 1966 (Ve) med JØRGEN Beck BASSE (F: hotelejer *Christian B. & Mary ...*), * 23. april 1939 i Ålborg (Bud), direktør.
U. b.

**LXVII. Vibeke Malthé-Bruuns børn med
Erik Friis-Hansen (se nr. 157)**

- 340 a. KIM MALTHE-BRUUN (ved dåben Friis-Hansen), * 8. juli 1923 i Edmonton, Alberta, Canada (d. St. George's Church, Fort Saskatchewan), † 6. april 1945 i København (henrettet af Tyskerne i Ryvangen, begr. i Mindelunden); sømand.
Ugift.
- 341 b. RUTH MALTHE-BRUUN (ved dåben Friis-Hansen), * 20. februar 1926 i Sønderborg (Sønderborg K.); ~ 20 juli 1952 i København (Chr) med HENRIK Alexander BERNER til Clausholm (F: kammerherre, hofjæger-

(Femte slægtled)

mester *Hans Heinrich Adam lehnsbaron Berner Schilden Holsten & Minna Sophie Louise comtesse Knuth*), * 1. juli 1918 på Langesø (Langesø Kapel); civilingeniør (han ~ 1^o med Margrethe Borge, ægteskabet opløst). 3 børn, se 6. slægtled XCII, nr. 546-48.

LXVIII. Hans Malthé-Bruuns børn (se nr. 159)

af 1. ægteskab med Marianne Bruun:

- 342 a. KJELD CONRAD ROSTGAARD MALTHE-BRUUN, * 24. september 1940 i Hellerup (He); skovejer.
1 søn, se tilføjelser.
- 343 b. OLUF ROSTGAARD MALTHE-BRUUN, * 12. marts 1944 i Hellerup (He), † 28. juli 1961 (druknet i Salten Langsø, begr. Sdr. Vissing kgd.).

SJETTE SLÆGTLED

I. Diana Sander's børn med Nigel Martin-Bird

(se nr. 161)

- 344 a. ANGELA MARY MARTIN-BIRD, * 16. september 1946 i Horsham, Sussex (d. The Parish Church, Market Harborough, Leicestershire). Ugift.
- 345 b. (TESSA) ELISABETH MARTIN-BIRD, * 4. maj 1949 i Sauceland, Coolham, Horsham, Sussex (d. Striple Church). Ugift.
- 346 c. ALASTAIR GORDON MARTIN-BIRD, * 24. september 1954 i Sauceland, Coolham, Horsham, Sussex (d. Striple Church).

II. Christian Gruts sønner med Wiolette Rudin

(se nr. 163)

- 347 a. TOMAS CHRISTIAN GRUT, * 12. april 1940 i Karlstad (döpt i fält); civilingeniør, fänrik (res.) i de svenske ingeniørtropper; ~ 16. oktober 1966 (Lidingö K.) med CHRISTINA Inez

(Sjette slægtled)

FORNHAMMAR (F: marinedirektör *Uno Leonhard F. & Inez Larsson*), * 6. juli 1940 i Stockholm (Hedvig Eleonora K.).

U. b.

348 b. LEIF SØREN GRUT, * 23. juni 1941 i Karlstad (Domkyrkan); ingeniør.

Ugift.

III. Karen Gruts børn med Rune Greby

(se nr. 164)

349 a. LENA GREBY, * 9. november 1941 i Värnamo (d. i Villstad prästgård, dåb indført i Villstad kbg.).

Ugift.

350 b. AGNETA GREBY, * 2. november 1944 i Jönköping (d. Kristina kyrka).

Ugift.

351 c. PER GREBY, * 19. oktober 1951 i Jönköping (d. Vartofte-Åsoka kyrka).

Ugift.

IV. Mette Gruts børn med Jacob Forsell

(se nr. 165)

352 a. JACOB FORSELL, * 28. maj 1942 i Stockholm (Engelbrektskyrkan); ~ 24. april 1964

(Sjette slægtled)

i Stockholm (b. v.) med MARGARETA Elisabeth
PERSON, * 9. januar 1936.

1 søn, se 7. slægtled I, nr. 549.

353 b. JOACHIM (KIM) VIDAR FORSELL, * 20. au-
gust 1943 i Stockholm (Engelbrektskyrkan).
Ugift.

354 c. LIV FORSELL, * 17. april 1945 i Stockholm
(n. a.)
Ugift.

355 d. STEN ARNE FORSELL, * 30. januar 1947 i
Lidingö (n. a.)
Ugift.

356 e. STAFFAN FORSELL, * 11. oktober 1950 i
Lidingö (n. a.), † 8. august 1953 i Lidingö
(begr. Alingsås).

V. Lise Gruts børn med Evert Lindström

(se nr. 167)

357 a. PETER WILLEHAD LINDSTRÖM, * 29. juni
1956 i Stockholm (Oscarskyrkan).

358 b. METTE MARIA LINDSTRÖM, * 9. april 1959
i Stockholm (d. Lidingö kyrka).

(Sjette slægtled)

VI. Henrik Nørgaards sønner med Vibeke Hartel

(se nr. 168)

- 359 a. LENNART HENRIK NØRGAARD, * 28. august 1946 i Hellerup (He., d. Næ); student. Ugift.
- 360 b. CLAUS CHRISTIAN NØRGAARD, * 4. april 1948 i Hellerup (He., d. Ve). Ugift.
- 361 c. NIELS AAGE NØRGAARD, * 21. oktober 1952 i København (d. Ve).

VII. Gregers Bernhofts sønner med Vibe Wiggers

(se nr. 169)

- 362 a. PETER GREGERS BERNHOFT, * 21. august 1942 i Ordrup (Sk.); stud. merc.; ~ 28. august 1964 (Tveje Merløse K.) med Aase ELSEBETH FREDERIKSEN (F: direktør F. O. F. & *Else Schmidt*), * 24. februar 1944 i Holbæk (Holbæk K.).
1 datter, se 7. slægtled II, nr. 550.
- 363 b. ALLAN BERNHOFT, * 10. august 1946 i København (Be, d. Ly); stud. merc.; ~ 23. marts 1968 (Sk) med Vivi ANNETTE BREDBERG (F: assurandør, civiløkonom *Svend B. & In-*

(Sjette slægtled)

ger Berg), * 17. januar 1944 (Sk).

U. b.

VIII. Henning Bernhofts sønner med Dik Grut

(se nr. 170)

364 a. HERMAN BERNHOFT, * 1945; se nr. 246.
Ugift.

365 b. MIKAEL BERNHOFT, * 1948; se nr. 247.
Ugift.

IX. Jessie Bernhofts døtre (se nr. 171)

af 1. ægteskab med Axel Tesdorpf:

366 a. ANNA DOROTHEA AGNETE TESDORPF
til Pandebjerg og Ny Kirstinebjerg, * 16. sep-
tember 1944 på Gjedsergaard (Skelby K.);
student.
Ugift.

367 b. IDA MERETE EMMY TESDORPF til Gjedser-
gård, Frisenfeld og Ludvigsgave, * 22. marts
1946 på Gjedsergaard (Skelby K.), student;
~ 10. august 1968 (Gedesby K.) med IVER
Mogens UNSGAARD (F: kontorchef, cand. jur.
Iver Johan U. & Anne Grethe Boyer), * 21.
september 1942 i København (H); premier-
løjtnant af reserven.
U. b.

(Sjette slægtled)

- 368 c. HELLE JESSIE IRENE TESDORPF til Sebbekloster, * 25. marts 1950 på Gjedsergård (Skelby K.).
Ugift.

X. Erling Bernhofts søn med Bente Blom

(se nr. 172)

- 369 a. ULRIK IÆAN BERNHOFT, * 3. december 1953 i Sæby, Sjælland (d. Drøsselbjerg K.).

XI. Janicke Knudtzons børn med Herman Berg

(se nr. 173)

- 370 a. IDA GUNHILD BERG, * 8. juli 1947 i Hellestrup (d. Jæ).
Ugift.
- 371 b. BENEDICTE BERG, * 7. december 1950 i København (C).
Ugift.
- 372 c. JENS BERG (tvilling), * 28. juli 1959 i Hørsholm (Hørsholm K.).
- 373 d. MARTIN BERG (tvilling), * 28. juli 1959 i Hørsholm (Hørsholm K.).

(Sjette slægtled)

XII. Ida Knudtzons børn med Knut Faye-Schjøll

(se nr. 174)

374 a. HANS THOMAS FAYE-SCHJØLL, * 21. april
1950 i Oslo (Ullern K.).

Ugift.

375 b. KRISTIN ELISABETH FAYE-SCHJØLL, * 3.
november 1952 i Oslo (Holmenkollen Kapell).

376 c. INGRID BENEDICTE FAYE-SCHJØLL, * 3.
september 1956 i Oslo (Holmenkollen Kapell).

377 d. BJØRN FAYE-SCHJØLL, * 10. juni 1958 i
Oslo (Holmenkollen Kapell).

XIII. Taniä Knudtzons og Bernhard Samuelsens

adoptivbørn (se nr. 174)

378 a. HELEN BENEDICTE SAMUELSEN, * 4. sep-
tember 1959.

379 b. JANICKE VERENA SAMUELSEN, * 27. april
1961.

380 c. NICOLAI GOTTFRED SAMUELSEN, * 27.
juni 1963.

(Sjette slægtled)

XIV. Sidsel Knudtzons børn med Christian Fangel
(se nr. 175)

381 a. CECILIE FANGEL, * 20. maj 1961.

382 b. HOLGER FANGEL, * 4. juni 1963.

XV. Iven greve Reventlows børn med Ida Branner
(se nr. 180)

383 a. JOHAN LUDVIG THOMAS greve REVENTLOW, * 21. januar 1953 i Charlottenlund (Mess).

384 b. IDA BENEDICTE comtesse REVENTLOW, * 26. april 1955 i Charlottenlund (d. Ru).

385 c. CHARLOTTE MARIANE INGEBORG comtesse REVENTLOW, * 4. maj 1961 i Rungsted (Ru).

XVI. Claus greve Reventlows børn med Ellen Iuel
(se nr. 181)

386 a. NIELS OTTO RUDOLPH IUEL greve REVENTLOW, * 12. september 1956 på Aggerup (Våbensted K.).

(Sjette slægtled)

387 b. EDA THALIA IUEL comtesse REVENTLOW
* 22. juli 1958 på Aggerup (Våbensted K.).

388 c. OTTO FREDERIK IUEL greve REVENTLOW,
* 2. februar 1960 på Aggerup (Våbensted K.).

XVII. Marianne Grøns børn (se nr. 182)

af 2. ægteskab med Erik Christiansen:

389 a. KAREN LOUISE CHRISTIANSEN, * 4. au-
gust 1947 i Århus (d. Sl).
Ugift.

390 b. MARIE LOUISE CHRISTIANSEN, * 6. au-
gust 1951 i Linå Vesterskov (d. Gl. Estrup
Slotskirke).
Ugift.

391 c. SØREN CHRISTIAN NIKOLAJ CHRISTIAN-
SEN, * 10. august 1957 i Linå Vesterskov (d.
Sct. Søren K., Gl. Rye).

XVIII. Jens Grøns børn med Kirsten Roepstorff

(se nr. 183)

392 a. IDA DAGNY HOWARD GRØN, * 15. juli 1949
i København (d. Sl).
Ugift.

(Sjette slægtled)

393 b. JENS ANDREAS HOWARD GRØN (tvilling),
* 10. april 1951 i Lyngby (d. Sl).

Ugift.

394 c. DORTHEA LINDE HOWARD GRØN (tvilling),
* 10. april 1951 i Lyngby (d. Sl.).

Ugift.

XIX. Karsten Knudtzons børn med Ellen Bruhn

(se nr. 184)

395 a. SØREN CHRISTIAN KNUDTZON, * 21. november 1939 i Kjellerup (d. Ly); læge; ~ 2. oktober 1964 i København (C) med MERETE HERTZ (F: civilingeniør *Karsten H. & Kirsten Elisabeth Flensborg*), * 11. august 1942 i København (hjd., C).

2 børn, se 7. slægtled III, nr. 551 samt tilføjelser.

396 b. AGNETE KNUDTZON, * 14. april 1944 i Hellerup (Me); lægesekretær; stud. mag.

Ugift.

XX. Ellinor Knudtzons børn med Gustaf Branth

(se nr. 185)

397 a. JENS BRANTH, * 10. oktober 1937 i København (d. Hellested K.); førstemand i Maga-

(Sjette slægtled)

sin du Nord; ~ 23. juli 1966 (Ge) med DORRIT SUSANNE KUHN (F: landsretssagfører *Svend Erik K. & Ellen Margrethe Bach Jensen*), * 13. marts 1943 i København (Li. d. B.).
1 datter, se tilføjelser.

398 b. ANETTE BRANTH, * 28. oktober 1939 i København (d. Me); stud. mag.; ~ 16. juni 1967 (Tibirke K.) med MICHAEL Mogens MÜLLERTZ (F: landsretssagfører *Mogens Erik Thoralf Camillus M. & Inge Albrecht-sen*), * 22. oktober 1934 i København; advokat.
U. b.

399 c. JANICKE BRANTH, * 9. juni 1947 i Hellerup (d. Me); stud. mag.
Ugift.

**XXI. Birgit Knudtzons døtre med
Eigil Hess Thaysen (se nr. 186)**

400 a. IDA HESS THAYSEN, * 8. april 1953 i København (d. Ge).

401 b. ANNE HESS THAYSEN, * 25. maj 1955 i København (d. Ge).

402 c. TINE HESS THAYSEN, * 10. juni 1964 i Ålborg (d. Tibirke K.).

(Sjette slægtled)

**XXII. Peter Knudtzons datter med
Anne Lise Jacobsen (se nr. 188)**

403 a. LISE-LOTTE KNUDTZON, * 24. april 1965
i Nassau, Bahamas (d. He).

**XXIII. Michala Knudtzons datter med
Per Preben-Andersen (se nr. 191)**

404 a. CAMILLA PREBEN-ANDERSEN, * 4.
marts 1968 på Frederiksberg (d. Vm).

**XXIV. Hans Jørgen Knudtzons børn med
Bente Petersen (se nr. 193)**

405 a. PERNILLE KNUDTZON, * 11. juli 1962 i
København (HK, d. Sl).

406 b. NIKOLAJ KNUDTZON, * 26. januar 1965
i Gentofte (Ge, d. Sl).

**XXV. Mario Gruts børn med Birgitta Sundén
(se nr. 195)**

407 a. MERETE GRUT, * 12. august 1958 i Stock-
holm.

408 b. TORBEN GRUT, * 11. september 1961 i
Stockholm.

(Sjette slægtled)

409 c. JANNIKE GRUT, * 18. maj 1964 i Stockholm.

XXVI. Mikael Gruts børn med Marina Keet
(se nr. 196)

410 a. VIBEKE HELEN GRUT, * 4. august 1961 i Stellenbosch, Syd Africa (d. St. Thomas' Church, Cape Town).

411 b. EDMUND GRUT, * 22. april 1963 i Stellenbosch, Syd Africa (d. St. Thomas' Church, Cape Town).

XXVII. Torben Moltke-Leths søn med Merete Bro
(se nr. 198)

412 a. ANDERS MOLTKE-LETH, * 14. februar 1967 i Charlottenlund (d. G).

XXVIII. Karen de Neergaards døtre med Sigurd Tryggvason Sveinbjørnsson (se nr. 199)

413 a. EA BENEDICTE TRYGGVASON SVEINBJØRNS-
SON, * 3. oktober 1943 i Faxe (d. Roholte
K.); stud. mag.
Ugift.

(Sjette slægtled)

- 414 b. ANNETTE BODIL TRYGGVASON SVEINBJØRNSSON, * 17. juli 1946 i Holbæk (d. Ågerup K.), ~ 6. april 1968 (Gunderslevholm K.) med SVEN Edsen JOHANSEN (F: major Arne E. J. & Magda Vuust), * 21. november 1940 i København (F); lærer.
U. b.

XXIX. Anne Dinesens sønner med Erik Kopp.

(se nr. 200)

- 415 a. ANDERS JULIUS KOPP, * 23. marts 1953 i Hillerød (d. Hø).
- 416 b. HANS HENRIK KOPP, * 7. marts 1955 i Hillerød (d. Hasle K., Bornholm).
- 417 c. NIELS ERIK KOPP, * 16. maj 1959 i Hillerød (d. Hø).

XXX. Ingeborg Dinesens sønner med Keith Keller (se nr. 201)

- 418 a. THOMAS KEITH KELLER, * 5. januar 1955 i København (d. Frederiksborg Slotsk.).
- 419 b. MORTEN VILHELM KELLER, * 20. juni 1957 i Hillerød (d. Frederiksborg Slotsk.).

(Sjette slægtled)

**XXXI. Tore Dinesens sønner med
Therese Brahe Pedersen (se nr. 202)**

- 420 a. CHRISTIAN VILHELM TORE DINESEN, * 8. september 1961 i København (d. Hø).
- 421 b. THOMAS POUL MARTIN DINESEN, * 26. marts 1964 i København (d. Frederiksborg Slotsk.).

**XXXII. Anders Westenholz's datter med
Lene Søndergaard (se nr. 204)**

- 422 a. ANNE URSULA WESTENHOLZ, * 17. august 1966 i København (d. Sl).

**XXXIII. Thomas Westenholz' sønner med
Merete Wengberg (se nr. 206)**

- 423 a. THOMAS CHRISTIAN WESTENHOLZ, * 29. april 1963 i Virum (d. Sl).
- 424 b. SØREN MICHAEL WESTENHOLZ, * 29. oktober 1964 i Virum (d. Sl).

**XXXIV. Anne Melchior's datter med Bruce Scott
(se nr. 208)**

- 425 a. LAURIE MELCHIOR SCOTT, * 10. september 1962 i Boston, Mass.

(Sjette slægtled)

XXXV. Susanne Hauglands søn med Keith Wilson
(se nr. 216)

426 a. THOMAS PETER NICHOLAS WILSON, * 8. oktober 1960 i København (St. Alban's Church).

XXXVI. Benedicte Stages døtre med
Evandro Tarino (se nr. 217)

427 a. EVA KAREN ANGELA TARINI, * 3. december 1964 i Charlottenlund (d. i Firenze, S. Giovanni Battista).

428 b. SUZANNA TARINI, * 8. august 1966 i København (d. i Firenze, San Giovanni Battista).

XXXVII. Peter Gruts døtre med Ulla Molner
(se nr. 219)

429 a. NINA GRUT, * 22. marts 1959 på Frederiksberg (d. Bi).

430 b. EVA GRUT, * 14. marts 1962 i Hellerup (d. Bi).

431 c. LISA GRUT, * 17. januar 1966 i Hellerup (d. Sl).

(Sjette slægtled)

**XXXVIII. Annette Gruts datter med
Michael Hart Hansen (se nr. 220)**

432 a. MICHALA ELISABETH HART HANSEN,
* 29. maj 1967 i København (Si, d. Valløby
K.).

**XXXIX. Niels Meyers børn med Benedicte Fenger
(se nr. 225)**

433 a. BIRGITTE MEYER, * 30. juni 1957 i Kø-
benhavn (Em).

434 b. VIBEKE JOHANNE MEYER, * 17. august 1959
i København (O).

435 c. CHRISTIAN NIELS MEYER, * 10. februar
1963 i København (d. Ru).

436 d. HARALD WILLIAM MEYER, * 31. juli 1964
i København (d. Hø).

**XL. Hanne Meyers børn med Ingolf Crossland
(se nr. 226)**

437 a. BOLETTE CROSSLAND, * 28. april 1957 i
Århus (Domk., d. Gurre K.).

(Sjette slægtled)

438 b. NIELS OLAF CROSSLAND, * 27. april
1960 i Helsingør (St. Olai K., d. Hø).

XLI. Berit Kiers børn med Peter Fawcett

(se nr. 229)

439 a. CHRISTOPHER ARNAUD SANDFORD FAW-
CETT, * 18. oktober 1953 i Cambridge (d.
Buntingford Catholic Church).

440 b. MAGDALENA (MANON) LOUISE FAWCETT,
* 3. august 1956 i London (Notre Dame de
France, Leicester Sq., London).

XLII. Mickie Kiers børn med Sandy Reid

(se nr. 231)

441 a. CHARLES EDWARD JAMES REID, * 24. juni
1956 i Cambridge (d. St. Columbus' Church,
London).

442 b CHRISTINA REID, * 25. april 1958 i Cam-
bridge (d. Barkway Church, Herts.).

443 c. JENNIFER REID, * 27. august 1959 i Cam-
bridge (d. Barkway Church, Herts.).

444 d. ALEXANDRA CATHERINE REID, * 12. fe-
bruar 1965 i Cambridge (d. Mary Magdalene
Church, Barkway, Herts.).

(Sjette slægtled)

XLIII. Lennart Konows søn med Karen Herting

(se nr. 234)

445 a. PETER WILHELM KONOW, * 25. maj 1967
i Charlottenlund (Me, d. Ansg).

XLIV. Mette Jürgensens døtre med Allan Friis

(se nr. 235)

446 a. DORTE PERNILLE FRIIS, * 3. februar 1956
i København (St. T, d. O).

447 b. MALENE CHARLOTTE FRIIS, * 23. marts
1959 i København (HK, d. O).

**XLV. Lone Jürgensens sønner med
Anthony Lewisohn (se nr. 236)**

448 a. MICHAEL JOHN RUTHWEN LEWISOHN,
* 28. november 1959 i London.

449 b. NICHOLAS DAVID ANTHONY LEWISOHN,
* 4. september 1964 i Guildford, Surrey, Eng-
land.

XLVI. Dorte Jürgensens døtre med Otto Leistiko

(se nr. 237)

450 a. CAMILLA LEISTIKO, * 7. november 1962 i
Redwood City, Californien.

(Sjette slægtled)

451 b. CAROLINE LEISTIKO, * 28. juni 1966 i
Charlottenlund.

XLVII. Peter Vilhelm Tegners børn (se nr. 248)

af 1. ægteskab med Rosemary Willows:

452 a. PAUL HENRIK TEGNER, * 10. december
1953 i Usserød (d. Ickham, Kent, England).

453 b. KATHRYN VERONICA TEGNER, * 27. marts
1956 i London (d. Ickham, Kent, England).

af 2. ægteskab med Dorothy Papiano:

454 c. PETER WILHELM TEGNER, * 22. februar
1961 i Philadelphia, Pa., U.S.A. (d. sst.).

455 d. JOHN CHRISTOPHER TEGNER, * 22. novem-
ber 1963 i Philadelphia, Pa., U.S.A. (d. sst.).

**XLVIII. Niels Tegners døtre med Bente Henriksen
(se nr. 249)**

456 a. JETTE TEGNER, * 14 juni 1957 i Usserød
(d. Birkerød K.).

457 b. KIRSTEN TEGNER, * 15. august 1963 i Fre-
derikssund (d. Stenløse K.).

(Sjette slægtled)

**II. Suzanne Westergaards søn med
Aslak Bergland (se nr. 250)**

458 a. ANDERS BERGLAND, * 9. september 1967
i Charlottenlund (Me, d. Ge).

**L. Pernille Westergaards søn med Christopher
Burges-Lumsden (se nr. 251)**

459 a. JAMES BENEDICT BURGES-LUMSDEN,
* 16. juli 1966 på Inch Hospital, Aberdeenshire (d. Pitcaple Castle).

**LI. Flemming Lorcks døtre med
Karen Margrethe Olesen (se nr. 254)**

460 a. ANNE MARIE LORCK, * 8. juli 1958 i
Worcester, Mass., U.S.A.

461 b. CHARLOTTE LOUISE LORCK, * 10. august
1960 i Rumford, Maine, U.S.A.

**LII. Klavs Olsens søn med Kirsten Hancke
(se nr. 255)**

462 a. THOMAS CHRISTIAN OLSEN, * 1. august
1968 i Gentofte (Ge).

(Sjette slægtled)

**LIII. Lene Olsens datter med
Kaj Blegvad Andersen (se nr. 256)**

463 a. KATRINE BLEGVAD ANDERSEN, * 26.
november 1966 i Charlottenlund (Me).

**LIV. Kim Hansens børn med Paul Krogen
(se nr. 260)**

464 a. HENRIK BRØ KROGEN, * 21. marts 1957
i Lyngby (d. Lundtofte K.).

465 b. HELLE KROGEN, * 10. maj 1960 i Køben-
havn (d. Lundtofte K.).

**LV. Nit Hansens børn med Eigil Guttorm
(se nr. 261)**

466 a. LARS GUTTORM, * 25. oktober 1955 i Kø-
benhavn (J, d. Randers St. Peders K.).

467 b. JENS GUTTORM, * 7. juni 1958 i Borås,
Sverige (Brämhult K.).

468 c. KARIN GUTTORM, * 11. august 1962 i Kø-
benhavn (J, d. Stengårds K., Bagsværd).

(Sjette slægtled)

LVI. Inge Erichsens døtre med Erik Bokkenheuser
(se nr. 262)

469 a. ANNETTE BOKKENHEUSER, * 25. november 1945 i København (T, d. Me).
Ugift.

470 b. MERETE BOKKENHEUSER, * 10. januar 1948 i København (T, d. He).
Ugift.

LVII. Ellen Erichsens sønner med
Svend Aage Andersen (se nr. 263)

471 a. SØREN ANDERSEN, * 29. juli 1949 på Frederiksberg (So, d. Me).
Ugift.

472 b. JESPER ANDERSEN, * 28. november 1952 i Hellerup (Helleruplund sogn, d. Ramløse K.).

LVIII. Derrick Ulf-Hansens børn (se nr. 264)

af 2. ægteskab med Liz Morris:

473 a. PETER FLEMMING ULF-HANSEN, * 18. marts 1959 i Kingston, Surrey, England (d. Kbh., Alb).

(Sjette slægtled)

- 474 b. VIVECA ULF-HANSEN, * 11. december 1960 i Carshalton, Surrey, England (d. Parish Church, Sutton, Surrey).
- 475 c. CHRISTIAN ULF-HANSEN, * 23. april 1962 i Sutton, Surrey, England (d. Danske K., London).

LIX. Birte Benzons børn med Niels Rohweder

(se nr. 268)

- 476 a. CLAUS PETER ROHWEDER, * 24. januar 1940 på Frederiksberg (n. a.); journalist; ~ 30. juni 1966 i København (b. v.) med KRISTEN HORNBECK (F: direktør *Kjeld H. & Gudrun Maag*), * 11. december 1943 i Gentofte.
1 datter, se 7. slægtled IV, nr. 552.
- 477 b. ANNE CECILIE ROHWEDER, * 28. april 1942 i København (n. a.); ~ 11. februar 1961 i Tårnbæk (b. v.) med CHRISTIAN EJLERS (F: landsretssagfører *Carl E. & Ettie Falbe-Hansen*), * 24. februar 1935 på Frederiksberg (hjd.); cand. jur., forlagsredaktør.
2 sønner, se 7. slægtled V, nr. 553-54.
- 478 c. BENT HENRIK ROHWEDER, * 5. juli 1945 i Hellerup (n. a.).
Ugift.

(Sjette slægtled)

**LX. Susanne Møhl Madsens børn med
Thomas Thiele (se nr. 275)**

- 479 a. VINCA MARIE THIELE, * 18. juli 1945 i København (n. a.); student.
Ugift.
- 480 b. LARS ANDREAS THIELE, * 17. februar 1953
i København (n. a. Jæ).
- 481 c. ANDERS THIELE, * 4. marts 1961 i København (n. a., Jæ).

**LXI. Mikala Møhl Madsens børn med
Jørgen Aggernæs (se nr. 276)**

- 482 a. ANNETTE AGGERNÆS, * 5. september
1947 i København (n. a. Valby), student.
Ugift.
- 483 b. JACOB AGGERNÆS, * 20. maj 1950 i København (n. a. Herlev).
Ugift.
- 484 c. TRINE AGGERNÆS, * 28. maj 1955 i Roskilde (n. a.).

**LXII. Bertel Møhls sønner med Lotte Heerup
(se nr. 278)**

- 485 a. MARTIN MØHL, * 14. maj 1962 i Holte
(n. a.).

(Sjette slægtled)

486 b. TERKEL MØHL, * 20. juni 1965 i Strib
(n. a.).

LXIII. Peter Møhls døtre med Bera Jensen

(se nr. 279)

487 a. KAREN CORNELIE MØHL, * 26. marts 1960
i København (n. a.).

488 b. ANNA CÆCILIE MØHL, * 1. december 1963
i Kastrup (n. a.).

LXIV. Gunvor Bexelius' børn med Arne Janson

(se nr. 282)

489 a. TORKEL ALFRED JANSON, * 4. maj 1959 i
Stockholm (Bromma K.).

490 b. SIGNE ANNILA JANSON, * 26. april 1961
i Stockholm (Bromma K.).

491 c. ELSE MARIANNE JANSON, * 20. februar
1964 i Bromma (Åkeshovs Slotts K.).

LXV. Harriet Bexelius' døtre med Per Zetterlund

(se nr. 283)

492 a. INGRID GERDA MARIANNE ZETTERLUND,
* 23. august 1958 i Stockholm.

(Sjette slægtled)

493 b. KARIN ELISABET ZETTERLUND, * 15. juni 1961 i Stockholm.

494 c. BARBRO ANITA ZETTERLUND, * 25. maj 1966 i Stockholm.

LXVI. John Giertz' børn med Ulla-Britt Ekström
(se nr. 285)

495 a. ANN-CHARLOTTE GIERTZ, * 26. september 1954 i Stockholm.

496 b. ANNA-LENA GIERTZ, * 10. september 1957 i Stockholm.

497 c. PER ANDREAS GIERTZ, * 10. juni 1961 i Sol-lentuna.

LXVII. Anna-Stina Giertz' søn (se nr. 286)

af 2. ægteskab med Bertil Egerö:

498 a. SAMUEL TORBEN EGERÖ, * 30. august 1962 i Göteborg.

LXVIII. Laura Giertz' sønner med Claes Florén
(se nr. 288)

499 a. MAGNUS IVAR FLORÉN, * 24. oktober 1960 i Danderyd (d. Lidingö K.).

(Sjette slægtled)

500 b. CLAES PETER FLOREN, * 15. august 1962 i
Danderyd (d. Järfalla församlingssal).

501 c. LARS GUNNAR FLOREN, * 21. december
1963 i Danderyd (d. Järfalla K.).

**LXIX. Anders Westenholz' datter med
Lene Søndergaard (se nr. 295)**

502 a. URSULA WESTENHOLZ, * 1966; se nr.
422.

**LXX. Thomas Westenholz' sønner med
Merete Wengberg (se nr. 297)**

503 a. THOMAS WESTENHOLZ, * 1963; se nr.
423.

504 b. MICHAEL WESTENHOLZ, * 1964; se nr.
424.

**LXXI. Anne Melchiors datter med Bruce Scott
(se nr. 299)**

505 a. LAURIE SCOTT, * 1962; se nr. 425.

(Sjette slægtled)

**LXXII. Susanne Hauglands søn med Keith Wilson
(se nr. 307)**

506 a. NICHOLAS WILSON, * 1960; se nr. 426.

**LXXIII. Benedicte Stages døtre med
Evando Tarini (se nr. 308)**

507 a. KAREN TARINI, * 1964; se nr. 427.

508 b. SUZANNA TARINI, * 1966; se nr. 428.

**LXXIV. Mario Gruts børn med Birgitta Sundén
(se nr. 309)**

509 a. MERETE GRUT, * 1958; se nr. 407.

510 b. TORBEN GRUT, * 1961; se nr. 408.

511 c. JANNIKE GRUT, * 1964; se nr. 409.

**LXXV. Mikael Gruts børn med Marina Keet
(se nr. 310)**

512 a. VIBEKE GRUT, * 1961; se nr. 410.

513 b. EDMUND GRUT, * 1963; se nr. 411.

(Sjette slægtled)

**LXXVI. Torben Moltke-Leths søn med
Merete Bro (se nr. 312)**

514 a. ANDERS MOLTKE-LETH, * 1967; se nr.
412.

**LXXVII. Peter Gruts søn med Mel Johnston
(se nr. 313)**

515 a. SAEMUS GRUT, * 14. december 1965.

**LXXVIII. Lennart Gruts datter med Ann Meisen
(se nr. 314)**

516 a. datter, * oktober 1967 i Charlottenlund (Me).

**LXXIX. Claus Lehn Schiølers børn med
Anne Larsen (se nr. 318)**

517 a. CHARLOTTE SCHIØLER, * 8. august 1964
i Charlottenlund (Me, n. a. G).

518 b. THOMAS SEBASTIAN LEHN SCHIØLER,
* 9. marts 1968 i København (St. St, n. a. G).

(Sjette slægtled)

LXXX. Monica Schiølers børn med David Bushill
(se nr. 319)

519 a. CHRISTIAN CHARLES BUSHILL, * 14. oktober 1963 i Paris (d. British Embassy Churchsst).

520 b. MELISSA Lucy BUSHILL, * 14. juni 1966 i Wimbledon, St. Theresa Church).

LXXXI. Pia Schiølers børn med Andrew Mulligan
(se nr. 320)

521 a. FIONN ERSKINE MULLIGAN, * 8. juni 1965 i Boulogne-sur-Seine.

522 b. MAIA JEMINA MULLIGAN, * 9. juli 1968.

LXXXII. Lennart Plougmanns døtre med
Elisabeth Marais (se nr. 321)

523 a. PENELOPE (PENNY) STEPHANIE PLOUGMANN, * 29. januar 1963 i Johannesburg, Syd Africa (d. Dutch Reformed Church i Wynberg, Cape).

524 b. PIER PLOUGMANN, * 19. marts 1965 i Johannesburg, Syd Africa.

(Sjette slægtled)

LXXXIII. Jannike Plougmanns børn (se nr. 322)

af 1. ægteskab med Richard Enthoven:

525 a. HELEN KUMÉE ENTHOVEN, * 14. december 1958 i London (d. Anglican Church, Bookham, Surrey, England).

526 b. MADELEINE ADRIENNE ENTHOVEN, * 29. juli 1962 i Johannesburg, Syd Africa.

af 2. ægteskab med Michael Boltman:

527 c. ROLF PETER BOLTMAN, * 3. oktober 1964 i Johannesburg, Syd Africa (d. Congregational Church, Bryanston, sst.).

528 d. GUY CARSTEN BOLTMAN, * 23. marts 1967 i Johannesburg, Syd Africa (d. Congregational Church, Bryanston, sst.).

LXXXIV. Birgitte Bramsens sønner med

Ole Lembcke (se nr. 323)

529 a. LARS BOE LEMBCKE, * 20. februar 1963 i Charlottenlund (Me, d. Næ).

530 b. KLAUS BOE LEMBCKE, * 25. juli 1964 i Charlottenlund (Me, d. Ve).

531 c. JENS OLE BOE LEMBCKE, * 22. september 1967 i Charlottenlund (Me, d. Ve).

(Sjette slægtled)

LXXXV. Lykke Bruns børn med Frederik Obel

(se nr. 330)

532 a. CHRESTEN WINTHER OBEL, * 20. juni 1961
i Guldbæk ved Ålborg (d. Øster Hornum K.).

533 b. LARS BERLIN OBEL, * 2. januar 1964 i Gen-
tofte (d. Jæ).

534 c. DORTHE OBEL, * 31. marts 1966 i Charlotten-
tenlund (d. Jæ).

LXXXVI. Johan Bruns børn med Helle Grundtvig

(se nr. 331)

535 a. CHARLOTTE BRUN, * 17. april 1961 på
Frederiksberg (Frederiksberg Slotskirke).

536 b. THOMAS CONSTANTIN BRUN, * 19. juni
1962 i København (HK, d. Baunehøj K.).

537 c. ADAM BRUN, * 19. november 1964 i Næst-
ved (St. Mortens K.).

LXXXVII. Ida Bruns børn med John Brindley

(se nr. 333)

538 a. CAMILLA BRINDLEY, * 21. februar 1965 i
Wimbledon.

(Sjette slægtled)

539 b. CHRISTIAN HARLEY BRINDLEY, * 17.
april 1968 i Wimbledon.

**LXXXVIII. Helle Folsachs datter med
Nicolas David Ingram (se nr. 334)**

540 a. JOCELYN ANNE INGRAM, * 17. juni 1957
i Chittagong (East Pakistan).

**LXXXIX. Helene Bruns sønner med Søren Birth
(se nr. 335)**

541 a. MICHAEL (JENSEN) BIRTH*), * 4. oktober
1959 (d. Solrød K.).

542 b. CLAUS (JENSEN) BIRTH*), * 6. marts 1961
(d. Solrød K.).

**XC. Marianne Zobels søn med Jørgen Reenberg
(se nr. 337)**

543 a. HOLGER REENBERG, * 3. august 1956 på
Frederiksberg (d. Ve).

*) Navneforandring iflg. bevilling 6. september 1963

(Sjette slægtled)

XCI. Peter Zobels døtre med Annika Wicksell

(se nr. 338)

544 a. CAROLINE ZOBEL, * 27. august 1966 på Frederiksberg (n. a.).

545 b. JOSEPHINE ZOBEL, * 16. september 1967 på Frederiksberg (n. a.).

XCII. Ruth Malthe-Bruuns børn med Henrik Berner

(se nr. 341)

546 a. KIM ALEXANDER BERNER, * 26. juni 1954 i København (J, d. Clausholm Kapel).

547 b. ANNA SOPHIE BETTINA BERNER, * 18. april 1956 i København (J, d. Clausholm Kapel).

548 c. CLAUS BERNER, * 7. oktober 1958 i København (J, d. St. Lukas Stiftelsens Kapel).

SYVENDE SLÆGTLED

I. Jacob Forsells søn med Margaretha Person

(se nr. 352)

549 a. JOCHUM FORSELL, * 14. juli 1964 i Stockholm.

II. Peter Bernhofts datter med

Elisabeth Frederiksen (se nr. 362)

550 a. BETTINA CHARLOTTE BERNHOFT, * 27. marts 1965 i København (Be, d. O.).

III. Søren Knudtzons datter med Merete Hertz

(se nr. 395)

551 a. KAROLINE KNUDTZON, * 29. oktober 1965 i København (d. Ge).

IV. Claus Rohweders datter med Kirsten Hornbeck

(se nr. 476)

552 a. NANA KRISTINE ROHWEDER, * 23. august 1967 i Charlottenlund (Me, n. a.).

(Syvende slægtled)

**V. Anne Rohweders sønner med Christian Ejlers
(se nr. 477)**

553 a. FREDERIK EJLERS, * 22. februar 1962 i København (n. a.).

554 b. RASMUS EJLERS, * 3. juni 1963 i Charlottenlund (n. a.).



TILLÆG
TIL STAMTAVLEN

ELLEN HANSEN
OG PETER PLUM'S ADOPTIVBØRN
OG DERES DESCENDENS





TREDIE SLÆGTLED (P)

P. I. Ellen Hansens og Peter Plums adoptivbørn

(se nr. 8)

- P. 1 a. HARRIET THORA EMILIE NIELSEN adopteret PLUM (F: maskinmester *Johannes N. & Antoinette Louise Olesen*), * 20. januar 1864 i Helsingør (St. Mariæ K.), † 19. marts 1909 i København (B); ~ 6. december 1887 i København (B) med Frederik Ludvig FRANZ GOTSCHALK (F: grosserer *Victor Hugo G. & Alvilda Francisca d'Auchamp*, se tavle XLII), * 25. januar 1864 i København (VF), † 22. maj 1939 i Hørsholm (begr. B); kommandør (K², DM, C.IX.M.T., F.VIII M.T., M.M. 8/4.1818–1918, HHT, M.T. Kfh).

1 datter, se 4 slægtled P.I. nr. P.5.

- P. 2 b. JOHANNE ANE SOPHIE FIBIGER adopteret PLUM, * 3. juli 1864 i København (på Fødselsstiftelsen uden opgivelse af forældrenes navne), † 16. oktober 1918 i København (Fr, begr. Assistens kgd.); ~ 1^o 6.

(Tredie slægtled P)

juni 1890 (Asminderød K.) med JOHAN LUDVIG PETERSEN (F: inspektør *Søren P. & Caroline Laurenze Engersgaard*, se tavle XLIII), * 8. juli 1858 i København (CS), † 8. oktober 1909 i København (B); kaptajn i Flåden (R*, M.f.D.R.); ~ 2^o 9. maj 1912 i København (Fr) med GODFRED HANSEN (F: konferensråd, højesteretsadvokat, borgmester *Hans Nicolai H.* [brodersøn af A. N. Hansen] & *Ovidia Rode*, se tavle XLIV), * 23. februar 1876 i København (F), † 26. maj 1937 i København (begr. Vestre kgd.); kontreadmiral (K², DM, FM¹, HHT). (Han ~ 2^o med *Anna Vieweg*, † 1964).
1 datter, se 4. slægtled P.II, nr. P.6.

P. 3 c. CECILIE (CITTE) LOUISE CHARLOTTE ROSENBERG adopteret PLUM (F: cand. jur., dr. phil. *Carl Frederik Vilhelm Mathildus R. & Ane Louise Plum* [søster til adoptivfaderen], se tavle XLV), * 3. september 1871 i København (J), † 26. juni 1939 i København (urne på Garnisons kgd.).
Ugift.

P. 4 d. ELLEN DOROTHEA (ELLEN DORA) HENRIETTE ROSENBREG adopteret PLUM (søster til P.3., se tavle XLV), * 21. marts 1874 i København (J), † 30. september 1921 i København (begr. Vestre kgd.); ~ 3. novem-

(Tredie slægtled P)

ber 1898 i København (C) med EILER Theodor Lehn SCHIØLER (F: vexamægler Lauritz *Eiler S. & Augusta Thalia Petrea Lehn*, se tavle XLVI), * 30. oktober 1874 på Frederiksberg (VF), † 13. august 1929 på Frederiksberg (begr. Vestre kgd.); vaxelerer, ornitolog; (han ~ 2^o med *Helga Elvira Marie Jørgensen*).

7 børn, se 4. slægtled P.III, nr. P.7–P.13.

FJERDE SLÆGTLED (P)

P. I. Harriet Plums datter med Franz Gotschalk

(se nr. P. 1)

- P. 5 a. ELLEN FRANCISCA GOTTSCHALK, * 6. september 1888 i København (B), † 8. april 1951 i Hørsholm (Hørsholm K.); ~ 4. april 1914 i København (B) med AAGE MARCUS (F: grosserer *Leo M. & Britta Hansen*), * 31. december 1888 i København (B); cand. jur., bibliotekar* ved Kunstakademiet (R¹).
2 døtre, se 5. slægtled P. I, nr. P.14–P.15.

P. II. Johanne Plums datter med

Johan Ludvig Petersen (se nr. P. 2)

- P. 6. a ELLEN VIBEKE [PETERSEN] HANSEN*), * 25. april 1896 i København (B); ~ 17. april 1922 i New York (danske Kirke i Bronx) med JØRGEN AABYE (F: redaktør, cand. theol. *Edgar Lindenau A. & Josepha*

*) adopteret 1912 af sin stiftfader

(Fjerde slægtled P)

Nathanson), * 19. juni 1895 i København
Fr.); civilingeniør.

1 datter, se 5. slægtled P. II, nr. P.16.

P. III. Ellen-Dora Plums børn med Eiler Schiøler

(se nr. P. 4)

P. 7 a. ELLEN SCHIØLER, * 29. september 1899
i København (C); ~ 18. januar 1923 på
Frederiksberg (Bb) med CHRISTIAN Frederik
TRESCHOW til Orelund (F: hofjæger-
mester, cand. jur. *Frederik T. & Olga Julie
Georgine Uhlendorff*), * 27. december 1897
på Orelund (Frydendal K.); kammerherre,
hofjægermester, besidder af det Treschow-
Torbenfeldtske Fideicommis.

4 børn, se 5. slægtled P. III, nr. P.17-P.20.

P. 8 b. EILER THEODOR LEHN SCHIØLER, * 26.
februar 1901 i København (Pa); landbrugs-
kandidat, direktør; ~ 19. juni 1936 i Kø-
benhavn (b. v) med ULLA GRUT, se nr. 147.
3 børn, se 5. slægtled P. IV, nr. P.21-P.23.

P. 9 c. INGER DORETHE SCHIØLER, * 28. octo-
ber 1902 i København (Pa); ~ 21. novem-
ber 1922 i København (B) med AAGE LEM-
VIGH-MÜLLER (F: grosserer *Adolph Chri-
stian L.-M. & Caroline Constance Schmidt*),

(Fjerde slægtled P)

* 28. september 1895 i København (VF);
grosserer (R*).

2 børn, se 5. slægtled P. V, nr. P.24–P.25.

P. 10 d. ANNETTE LOUISE SCHIØLER, * 17. januar 1904 i København (Pa); pianistinde; ~ 1. marts 1936 i Budapest (b. v.) med EMIL TELMANYI (F: gymnasielærer *Emil T. & Elvira Köver de Réthát*), * 22. juni 1892 i Arad, Ungarn; violinist (R*); (han ~ 1° med *Anne Marie Carl Nielsen*, ægteskabet opløst.

3 døtre, se 5. slægtled P. IV, nr. P.26–P.28.

P. 11 e. BIRGITTE MARIE SCHIØLER, * 13 maj 1905 i København (Pa); ~ 1° 26. oktober 1928 i København (G) med KARL Villiam Goos (F: universitetskvæstor, cand. jur. *Karl Adolf G. & Helga Sophie Johanne Bernsteen*), * 4. maj 1898 i København (J), † 11. september 1946 i København, (begr. Vestre kgd.); cand. jur., skuespiller; ægteskabet opløst (han ~ 2° med *Edith Blæhr Rasmussen*); ~ 2° 4. januar 1936 i København (b. v.) med ERIK WESTENHOLZ, se nr. 98.

3 sønner, se 5. slægtled P. VII, nr. P.29–P.31.

P. 12 f. INGEBORG MARGRETHE SCHIØLER, * 10. marts 1907 i København (Pa); ~ 10. marts

(Fjerde slægtled P)

1934 i København (b.v.) med HOLGER WESTENHOLZ, se nr. 100.

2 børn, se 5. slægtled P. VIII, nr. P.32–P.33.

- P. 13 g. ARENDSE THEODORA SCHIØLER, * 8. oktober 1908 i København (Pa); danserinde; ~ 5. september 1935 i København (b.v.) med ROBERT Motzfeld ERNST (F: grosserer *Christian Wilhelm E. & Marie Sophie Rasmussen*), * 19. marts 1900 i København (Su), † 16. maj 1951 i København (B); kommandørkaptajn (R*, DM, HTS).
3 børn, se 5. slægtled P. IX, nr. P.34–P.36.

FEMTE SLÆGTLED (P)

P. I. Ellen Gotschalks døtre med Aage Marcus

(se nr. P. 5)

- P. 14 a. HARRIET ELISABETH MARCUS, * 16. januar 1915 i København (G); ~ 1^o 7. november 1936 i København (b. v.) med HARRY STOKHOLM (F: instrumentmager *Wilhelm S. & Dagmar Feyerskov*), * 1. oktober 1913 i Odense (St. Knuds K.); overlæge, lektor ved Århus Universitet; ægteskabet opløst (han ~ 2^o med *Lea Welling*); ~ 2^o 24. april 1943 (Nøddebo K.) med Joseph (JOE) CLIFFORD WALLBRIDGE (F: skibsreder *Henry C. W. & Bessie Maud Bowsheer*), * 8. maj 1899 i Hellerup (Ge); direktør; ægteskabet opløst; ~ 3^o 22. juli 1959 i Hørsholm (b. v.) med Poul MIKAEL SACHS (F: overretssagfører *Henrik S. & Anna Margrethe Bothmann*), * 31. oktober 1909 på Frederiksberg (d. VF), † 17. april 1965 i Holte (begr. Sl); landsdommer (R¹); (han ~ 1^o med *Jonna Nielsen*, † 1952). 1 søn, se 6. slægtled P. I, nr. P.37.

(Femte slægtled P)

- P. 15 b. BENEDICTE MARCUS, * 20. februar 1916 i København (G); ~ 30. december 1937 i Rungsted (b. v.) med HANS ESMARCH POULSEN (F: grosserer *Hans E. P. & Alma Henriette Vendelbo Mathiesen*), * 4. januar 1915 i København (d. Roskilde Domk.); arkitekt, bygningsinspektør.
3 døtre, se 6. slægtled P. II, nr. P.38–P.40.

P. II. Vibeke Hansens datter med Jørgen Aabye

(se nr. P. 6)

- P. 16 a. DORRIT JOHANNE AABYE, * 15. maj 1933 i København (C).
Ugift.

P. III. Ellen Schiølers børn med Christian Treschow

(se nr. P. 7)

- P. 17 a. FREDERIK RYAN TRESCHOW, * 24. november 1923 på Orelund (Frydendal K.); fabrikant; ~ 19. februar 1948 i Næstved (b. v.) med GUDRUN NIELSEN (F: dræningsmester *Jens N. & Bine Andersen*), * 23. august 1923 i Dronninglund (Dronninglund K.).
3 børn, se 6. slægtled P. III, nr. P.41–P.43.

(Femte slægtled P)

- P. 18 b. ELLEN DORA VERONICA TRESCHOW, * 26. marts 1926 på Orelund (Frydendal K.); ~ 22. maj 1948 (Frydendal K.) med SIMON FØRREST (F: grosserer *Simon F. & Else Kampmann*), * 10. september 1921 på Frederiksberg; forpagter; ægteskabet opløst. 2 børn, se 6. slægtled P. IV, nr. P.44–P.45.
- P. 19 c. EILER PHILIP ROTHE TRESCHOW, * 2. maj 1931 på Orelund (Frydendal K.); cand. jur., sekretær i Landsskatteretten; ~ 8. oktober 1954 (Frydendal K.) med RAGNA MISKOW (F: vicebygningsinspektør *Poul Emil M. & Otta Marie Rübner-Petersen*), * 5. september 1932 i Vanløse (Vanløse K.). 2 børn, se 6. slægtled P. V, nr. P.46–P.47.
- P. 20 d. CHRISTIAN MIKAEL TRESCHOW, * 18. april 1943 i København (d. Frydendal K.); stud. jur.
Ugift.

P. IV. Eiler Schiølers børn med Ulla Grut

(se nr. P. 8)

- P. 21 a. CLAUD SCHIØLER, * 1937; ~ 1963 med ANNE LARSEN, * 1934, se nr. 318.
2 børn, se 6. slægtled P. VI, nr. P.48–P.49.
- P. 22 b. MONICA SCHIØLER, * 1939; ~ 1962 med DAVID BUSHILL, * 1935, se nr. 319.
2 børn, se 6. slægtled P. VII, nr. P.50–P.51.

(Femte slægtled P)

- P. 23 c. PIA SCHIØLER, * 1940; ~ 1964 med ANDREW MULLIGAN, * 1936, se nr. 320.
2 børn, se 6. slægtled P. VIII, nr. P.52–P.53.

**P. V. Inger Schiølers børn med
Aage Lemvigh-Müller (se nr. P. 9)**

- P. 24 a. JØRGEN LEMVIGH-MÜLLER, * 28. november 1923 i København (Ja); grosserer; ~ 14. december 1950 i Gentofte (b.v.) med INGE Agnete REINERT (F: Knud Hugo R. & Harriet Klitgaard), * 11. maj 1926 i Kølstrup, Fyn (Kølstrup K.).
2 sønner, se 6. slægtled P. IX, nr. P.54–P.55.
- P. 25 b. ANNETTE LEMVIGH-MÜLLER, * 18. juli 1927 i København (d. Tk); ~ 15. januar 1957 (Tk) med NIELS SALS KOV IVERSEN (F: skovrider Poul S. I. & Inger Palslev), * 14. maj 1922 i Spentrup (Spentrup K.); ingeniør.
2 børn, se 6. slægtled P. X, nr. P.56–P.57.

**P. VI. Annette Schiølers døtre med Emil Telmanyi
(se nr. P. 10)**

- P. 26 a. ILONA DOROTHEA ANTOINETTE TELMANYI, * 20. juli 1937 i København (d. As-

(Femte slægtled P)

minderød K.); statsprøvet musikpædagog.
Ugift.

P. 27 b. CECILIA MIHALYKA (HAIKA) TELMANYI,
* 9. august 1938 i København (d. Ve);
statsprøvet musikpædagog.
Ugift.

P. 28 c. ANIKA SUSANNE VERONIKA TELMANYI,
* 8. oktober 1943 i Klampenborg (hjd., Sk.).
Ugift.

P. VII. Birgitte Schiølers sønner (se nr. P. 11)

af 2. ægteskab med Erik Westenholz:

P. 29 a. ANDERS WESTENHOLZ, * 1936, ~ 1966
med LENE SØNDERGAARD, * 1947; se nr. 204.
1 datter, se 6. slægtled P. XI, nr. P.58.

P. 30 b. AAGE WESTENHOLZ, * 1939, ~ 1969
med JOAN GOODNICK, se nr. 205.

P. 31 c. THOMAS WESTENHOLZ, * 1943; ~ 1962
med MERETE WENGBERG, * 1941, se nr. 206.
2 sønner, se 6. slægtled P. XII, nr. P.59–P.60.

**P. VIII. Ingeborg Margrethe Schiølers børn med
Holger Westenholz (se nr. P. 12)**

P. 32 a. PETER WESTENHOLZ, * 1937, ~ 1969
med ANNETTE HØEG, se nr. 210.
U. b.

(Femte slægtled P)

P. 33 b. JESSIE WESTENHOLZ, * 1943, se nr. 211.
Ugift.

P. IX. Arendse Schiølers børn (se nr. P. 13)

P. 34 a. CHARLOTTE MOTZFELDT ERNST, * 13.
februar 1939 i København (B); danserinde
og skuespillerinde; ~ 25. juni 1962 i Hel-
singør med POUL REICHHARDT (F: *Carl R. &*
Marie Larsen), * 2. februar 1913 i Ganløse
(Ganløse K.); skuespiller. (R*).
4 børn, se 6. slægtled P. XIII,
nr. P.61–P.64.

P. 35 b. HENRIK MOTZFELDT ERNST, * 7. august
1941 i København (B).
Ugift.

P. 36 c. JOSEPHINE ARENDSE ERNST, * 16. au-
gust 1953.

SJETTE SLÆGTLED (P)

P. I. Harriet Marcus' søn (se nr. P. 14)

af 2. ægteskab med Joe Clifford Wallbridge:

- P. 37 a. IAN CLIFFORD WALLBRIDGE, * 14.
december 1947 i Hillerød (d. Nøddebo K.).
Ugift.

P. II. Benedicte Marcus' døtre med

Hans Esmarch Poulsen (se nr. P. 15)

- P. 38 a. CAMILLA ESMARCH POULSEN, * 4.
januar 1943 i København (d. Hø).
Ugift.
- P. 39 b. DORTHE ESMARCH POULSEN, * 16.
october 1944 i Hørsholm (Hø); ~ 5. au-
gust 1967 med JENS HUSBY (F: overlærer
Martin H. & Caroline Jensen), * 19. octo-
ber 1942; stud. agro.
U. b.
- P. 40 c. ANNETTE ESMARCH POULSEN, * 26.
december 1947 i Hørsholm (Hø).
Ugift.

(Sjette slægtled P)

P. III. Ryan Treschows børn med Gudrun Nielsen
(se nr. P. 17)

- P. 41 a. **GUDRUN VIBEKE TRESCHOW**, * 15. januar 1948 i Næstved (d. Dronninglund K.).
Ugift.
- P. 42 b. **ELLEN ANNETTE TRESCHOW**, * 4. februar 1949 i Holbæk (d. Frydendal K.).
Ugift.
- P. 43 c. **CHRISTIAN HENRIK RYAN TRESCHOW**,
* 16. maj 1956 på Orelund (Frydendal K.).

P. IV. Ellen Dora Treschows børn med
Simon Forrest (se nr. P. 18)

- P. 44 a. **SIMON DONALD FORREST**, * 7. februar 1949 i Kjellerup (d. Frydendal K.).
Ugift.
- P. 45 b. **MARGARET ELISABETH FORREST**, * 20. oktober 1954 på Lisedal ved Mørkøv (d. Frydendal K.).

P. V. Philip Treschows børn med Ragna Miskow
(se nr. P. 19)

- P. 46 a. **MICHAEL PHILIP TRESCHOW**, * 5. december 1955 på Orelund (d. Frydendal K.).

(Sjette slægtled P)

P. 47 b. KARIN MARIE TRESCHOW, * 12. september 1959 i Vejle (d. Frydendal K.).

P. VI. Claus Schiølers børn med Anne Larsen

(se nr. P. 21)

P. 48 a. CHARLOTTE SCHIØLER, * 1964, se nr. 517.

P. 49 b. THOMAS SEBASTIAN LEHN SCHIØLER, * 1968, se nr. 518.

P. VII. Monica Schiølers børn med David Bushill

(se nr. P. 22)

P. 50 a. CHRISTIAN BUSHILL, * 1963, se nr. 519.

P. 51 b. MELISSA BUSHILL, * 1966, se nr. 520.

P. VIII. Pia Schiølers børn med Andrew Mulligan

(se nr. P. 23)

P. 52 a. FIONN ERSKINE MULLIGAN, * 1965, se nr. 521.

P. 53 b. MAIA JEMINA MULLIGAN, * 1968, se nr. 522.

(Sjette slægtled P)

**P. IX. Jørgen Lemvigh-Müllers sønner med
Inge Reinert (se nr. P. 24)**

P. 54 a. JAN LEMVIGH-MÜLLER, * 24. maj 1951
i København (d. Tk).
Ugift.

P. 55 b. CHRISTIAN LEMVIGH-MÜLLER, * 21.
october 1958 (d. Vm).

**P. X. Annette Lemvigh-Müllers børn med
Niels Salskov Iversen (se nr. P. 25)**

P. 56 a. DORTE SALS KOV IVERSEN, * 5. marts
1958 i København (d. Tk).

P. 57 b. PETER SALS KOV IVERSEN, * 12. decem-
ber 1959 i København (J., d. RH).

**P. XI. Anders Westenholz' datter med
Lene Søndergaard (se nr. P. 29)**

P. 58 a. URSULA WESTENHOLZ, * 1966, se nr.
422.

**P. XII. Thomas Westenholz' sønner med
Merete Wengberg (se nr. P. 31)**

P. 59 a. THOMAS WESTENHOLZ, * 1963, se nr.
423.

(Sjette slægtled P)

P. 60 b. MICHAEL WESTENHOLZ, * 1964, se nr. 424.

**P. XIII. Charlotte Ernst' børn med Poul Reichhardt
(se nr. P. 34)**

P. 61 a. CAROLINE REICHHARDT, * 4. oktober 1962 i København (d. He).

P. 62 b. HENRIETTE MARIE REICHHARDT, * 19. februar 1964 i København (Vejlø K.).

P. 63 c. FREDERIKKE REICHHARDT, * 4. juni 1965 i København (d. He).

P. 64 d. PETER DAVID REICHHARDT, * 7. januar 1967 i København (d. He).

REGISTER
TIL
STAMTAVLERNE OG AHNETAVLERNE



Arabertallene henviser til stamtavlernes løbenumre,
romertallene til ahnetavlernes numre.
A. N. HANSEN's descenderer er fremhævede ved
VERSALER.

| | | | |
|-------------------------------|-------|---------------------------|------------------|
| Abildgaard, Carl | 82 | Bach Jensen, Ellen Margr. | 397 |
| » , Kirsten | 82 | Bagas, Malfriede | XXIX |
| Adzer, Cathar. Maria | XXXIX | Bagger, Ane Cathr. | XXV |
| Ager, Inger Kirstine Jensdtr. | I | Bardenfleth, Addo | 117 |
| AGGERNÆS, ANNETTE | 482 | » , Nelly | 117 |
| » , JACOB | 483 | Bartholdy, Barbara | |
| Aggernæs, Jens | 276 | | Jacobine XLIV |
| » , Jørgen | 276 | » , Georg | |
| AGGERNÆS, TRINE | 484 | | Benjamin XLIV |
| Ahrnell, Carlo | 177 | Basse, Christian | 339 |
| » , Milly | 177 | » , Jørgen | 339 |
| Albrechtsen, Inge | 398 | Bauditz, Lise | 125 |
| Alexander, Cockie | 93 | » , Ove | 125 |
| Aller, Jette Marianne | 324 | Baumann, Louise | 185 |
| Allport, Josiah | XXII | Bech, Benedicte | 71 |
| » , Julia Ethel | XXII | » , Philippa | XLI |
| Amundsen, | | Becher, Rosa | 168 |
| Inger Marie | XXXIV | Beck, Marie | XLIV |
| Andersen, Ane | 152 | Becker, Anna | VII |
| » , Anna | 119 | » , Carl Ludv. | XXVII |
| » , Bine | P.17 | » , Ellen | 41, XXVII |
| » , Carl Cicilius | 263 | » , Georg Ludv. | 41, XXVII |
| » , Emilie | 123 | Behrend, Jutta | 200 |
| » , Estred | 52 | Belbusti, Anita | 217 |
| ANDERSEN, JESPER | 472 | Bell, Frances | XXII |
| Andersen, Preben | 191 | » , Wilson | XXII |
| » , Sv. Aage | 263 | Bendixen, Inge Agnete | 201 |
| ANDERSEN, SØREN | 471 | Bendtsen, Signy | 103 |
| » , se også: | | Bentsen, Bent | XV |
| Preben-Andersen | | Bentzen, Hermine Andrea | XV |
| Blegvad Andersen | | Benzon, Alfred | 42, XXIX |
| Arland, Inger Birkholm | 255 | BENZON, BIRTE | 268 |
| Armstrong, Beatrix | 320 | » , EGGERT | 269 |
| Asker, Sigrid | 99 | Benzon, Lorenz Jacob | XXIX |
| Astrup, Jytte | 241 | » , Mette | 275 |
| d'Auchamp, Alvilda | | Benzon, Niels | |
| Francisca P. 1, XLII | | | (1747-1803) XXIX |
| » , Francois Louis | XLII | BENZON, NIELS, f. 1893 | 125 |
| » , Fr. Ludv. Frantz | XLII | Benzon, Otto | 42, XXIX |

| | | | |
|--------------------------|----------|----------------------------|--------|
| BENZON, TOVE | 124 | Bernstiel, Eleonora | VI |
| Benzon-Bull, Carla | 81 | Bernstorff, Caritas | 154 |
| BERG, BENEDICTE | 371 | Berntsen, Anders | 122 |
| Berg, Herman | 173 | » , Marie Louise | 122 |
| BERG, IDA | 370 | BERRY, ALICE | 15 |
| Berg, Inger | 363 | » , DOROTHY | 58 |
| BERG, JENS | 372 | » , EDMUND | 14 |
| » , MARTIN | 373 | » , ELEANOR | |
| Berg, Otto | 173 | (NODIE) | 62 |
| Bergendahl, Gösta | 65 | Berry, George, † 1874 | 2, III |
| BERGLAND, ANDERS | 458 | BERRY, sir GEORGE | 13 |
| Bergland, Aslak | 250 | » , GERTIE | 16 |
| » , Sverre | 250 | » , MAY (MAISIE) | 60 |
| Bergman, Ingmar | 150 | » , MARGARET | |
| BERNER, BETTINA | 547 | (MEG) | 61 |
| » , CLAUD | 548 | » , NANCY | 59 |
| Berner, Hanneri | 203 | Berry, Peter | III |
| » , Henrik | 341 | BERRY, PHYLLIS | 57 |
| » , Kamma | 52 | » , RUTH | 63 |
| BERNER, KIM | 546 | Berry, Walter, † 1833 | III |
| Berner Schilden Holsten, | | » , Walter, † 1905 | 2, III |
| Hans | 341 | BERRY, WALTER, † 1947 | 17 |
| BERNHOF, ALLAN | 363 | Bertelsen, Marie | 88 |
| » , BETTINA | 550 | Berthelsen, Margr. Elisab. | XIX |
| Bernhoft, Elis | 23, XV | » , Peter | XIX |
| BERNHOF, ERLING | 172 | Beutner, Marie Christina | XXIV |
| Bernhoft, Georg Chr. | XV | Bexelius, Anton | 129 |
| BERNHOF, GREGERS | 169 | BEXELIUS, ERLAND | 284 |
| Bernhoft, Hans Lassenius | XV | Bexelius, Ernst | 129 |
| BERNHOF, | | BEXELIUS, GUNVOR | 282 |
| HENNING | 116, 170 | » , HARRIET | 283 |
| » , | | Biehl, Charlotte | 280 |
| HERMAN | 246, 364 | Binfield, Caroline Charl. | XII |
| » , JESSIE | 171 | » , Henry | XII |
| » , | | Birch, Antoinette Chr.e | 9, IX |
| MICHAEL | 247, 365 | Birch, Carl Chr. | IX |
| » , PETER | 362 | » , Carl Chr. Laurentius | IX |
| » , ULRIK | 369 | Bird, Martin | 161 |
| Bernsteen, Helga | P. 11 | Bird, se også Martin-Bird | |

| | | | |
|----------------------------|-----------|--------------------------|--------------|
| BIRTH, CLAU | 542 | BRAMSEN, BIRGITTE | 323 |
| » , MICHAEL | 541 | Bramsen, Ellen | 42 |
| Birth, Søren | 335 | » , Ernst | 149 |
| Bjerrum, Lise | 109 | » , Harriet | 38, XXIV |
| » , Oluf | 109 | » , Ludv. Ernst | XXIV |
| Blegvad Andersen, JensErik | 256 | » , Luis | XXIV |
| » » , Kaj | 256 | BRAMSEN, MINKIE | 324 |
| BLEGVAD ANDERSEN, | | Bråmsen, Svend | 149 |
| KATRINE | 463 | » , Aagot | 172 |
| Blixen-Finecke, Bror | 93 | Branner, Ida | 180 |
| » » , Frederik | 93 | » , Troels | 180 |
| Blom, Bente | 172 | BRANTH, ANETTE | 398 |
| » , Godfred | 172 | Branth, Gustaf | 185 |
| Bluhme, Chr. Albrecht | XXXIX | BRANTH, JANICKE | 399 |
| » , Ella | 54, XXXIX | » , JENS | 397 |
| » , Hans Emilius | XXXIX | Branth, William | 185 |
| Blædel, Bolette | 118 | Brasch, Vilh.e Hendrine | XL |
| Blæhr Rasmussen, Edith | P. 11 | BREDBERG, ANNETTE | 363 |
| BOKKENHEUSER, | | Bredberg, Svend | 363 |
| ANNETTE | 469 | Brendstrup, Valborg | 249 |
| Bokkenheuser, Erik | 262 | BRINDLEY, CAMILLA | 538 |
| BOKKENHEUSER, | | » , CHR. | 539 |
| MERETE | 470 | Brindley, Harley | 333 |
| Bokkenheuser, Vilh. | 262 | » , John | 333 |
| Boll, Reinholdine | XXXIII | Bro, Flemming | 198 |
| Boltenhagen, Anna Georgine | 65 | » , Karen | 260 |
| BOLTMAN, GUY | | » , Merete | 198, 312 |
| KARSTEN | 528 | Brooke, Mary | 268 |
| Boltman, Jaab | 322 | Bruhn, Ellen | 184 |
| » , Michael (Mike) | 322 | » , Georg Villiam | 184 |
| BOLTMAN, ROLF | 527 | » , Helga | 67 |
| Borge, Magr. | 341 | » , Kr. | 67 |
| Borger, Louise Dorothea | XXXI | Brun, Adalbert | 54, XXXIX |
| Bothmann, Anna Margr. | P. 14 | BRUN, ADAM | 537 |
| Bowsher, Bessie Maud | P. 14 | Brun, Adelaide Francisca | |
| Boyd, Marion | 59 | | XXIII |
| Boyer, Anne | 367 | » , Agnete | 171 |
| Brahe Pedersen, Poul | 202 | BRUN, ANNE-LISE | 154 |
| » » , Therese | 202 | Brun, Carl | XXIII, XXXIX |

| | | | |
|-----------------------------|-----------|-------------------------|--------------|
| Brun, Cathr. | I | Burges-Lumsden, Patric | 251 |
| » , Charles | 54, XXXIX | BUSHILL, CHR. | 519, P.50 |
| BRUN, CHARLOTTE | 535 | Bushill, David | 319, P.22 |
| » , CHR. | 332 | » , John Herbert | 319 |
| Brun, Constantin | XXXIX | BUSHILL, MELISSA | 520, P.51 |
| BRUN, ESKE, f. 1904 | 153 | Busse, Irene | 149 |
| » , » , f. 1943 | 336 | Bügel, Casper Peter | XXXIX |
| » , HELENE | 335 | » , Friede | XXIII, XXXIX |
| » , HEMMING | 151 | v. Bülow, Bolette | 241 |
| » , IDA | 333 | » , Chr. | 241 |
| Brun, Jens Nielsen | I | » , Inger | 153 |
| BRUN, JOHAN | 331 | » , Theodora | 95 |
| » , LYKKE | 330 | Bärenholdt, Rigmor | 155 |
| » , PALLE | 155 | Börjesson, Ruth Elisab. | 283 |
| » , RIGMOR | 156 | Bøttern, Harriet | 39, XXV |
| » , THOMAS | 536 | » , Julius | XXV |
| » , TYGE | 152 | » , Martin | XXV |
| Bruun, Ad. Chr. | XL | » ¹ , Victor | 39, XXV |
| » , Cathar. Elisab. | IV | Carl, Kamma | 114 |
| » , Emil, cand. jur. | 55, XL | Carlqvist, Anna Fr.a | XXXIII |
| » , Emil, civiling. | 159 | Carlsson, Issi | 86 |
| » , Marianne | 159 | Carlström, Gurli | 165 |
| » , Palle Chr. | XL | Carstensen, Annette | 145 |
| Brünniche, Agnete | 257 | » , Bernh. | |
| Bræmer, Hans | 155 | Hieronymus | XXIII |
| Bröchner, Carl Chr. | XXXVI | » , Carl | 145 |
| » , Hans | XXXVI | » , Ellen | 337 |
| » , Ingeborg | 51, XXXVI | CARSTENSEN, GUDRUN | 107 |
| Brøndlund, Henriette Sophie | XIX | » , HANS | |
| Buch, Karen | X | HARALD | 108 |
| Buck, Helen | 196 | Carstensen, Ivan | 37, XXIII |
| Bull, Jens | XI | » , Joh. Arnold | XXIII |
| » , Joh. Ernst | XI | CARSTENSEN, OLUF | 232 |
| » , Louise | 12, XI | » , SONJA | 106 |
| » , Ludvig | 12, XI | » , STEEN | 109 |
| Burges-Lumsden, | | » , SVEND | 110 |
| Christopher | 251 | Carstensen, William | 37, XXIII |
| BURGES-LUMSDEN, | | Casttenskiold, Fr. | 81 |
| JAMES BENEDICT | 459 | | |

| | | | |
|-------------------------------|----------|-----------------------|--------------|
| Castenskiold-Benzon, Aletta | 81 | Cowling, Emme | III |
| Castonier, Falk | | Crawford, Nell Mimi | 171 |
| Daniel Chr. | XXX | Crone, Elisab. | XL |
| » , Fr. Jul. Chr. | XXX | » , Ellen | 117 |
| » Thyra | 42, XXX | » , Rasmus | XL |
| Champion, Marjorie | 248 | CROSSLAND, BOLETTE | 437 |
| Christensen, Agathe | 318 | Crossland, Cyril | 226 |
| » , Chr. Emanuel | 179 | » , Ingolf | 226 |
| » , Elna | 151 | CROSSLAND, NIEL OLAF | 438 |
| » , Hans | XXXII | Curtois, Ada | 25, XVII |
| » , Inge | 179 | » , Peregrine Samuel | XVII |
| » , Niels | 151 | » , Rowland | XVII |
| Christgau, Karen | 169 | | |
| Christiansen, Ella Marie | | Dahl, Knud | 94 |
| Alvilde | 182 | » , Lauritz | 94 |
| » , Erik | 182 | Dahlén, Carl | XLV |
| » , Hans Otto | 182 | » , Sophia Christ. | |
| CHRISTIANSEN, KAREN | 389 | Elisab. | XLV |
| » , MARIE | 390 | David, Betty | XXVII |
| » , SØREN | 391 | » , Emilie Nathan | XI |
| Clausen, Magdalena | XVIII | » , Jonas Ferd. | XXVII |
| Clifford Wallbridge, Henry P. | 14 | » , Nathan | XI |
| CLIFFORD WALLBRIDGE, | | Debes, Karine | |
| Ian P. | 37 | Lucie | XXX, XXXVIII |
| Clifford Wallbridge, Joe | P.14 | Deichmann, Nicolette | |
| Clulee, Mary | 146 | Brodera | XL |
| Cocker, Harriet | VII | Denekamp, Anne Wilh.e | 322 |
| » , John Robert | VII | Didrichsen, Bodil | 179 |
| Cohen, Gitel | XI | Dinesen, Adolph Vilh. | 31, XX |
| Cohnheim, Maximo | pag. 145 | » , Alvilde | 154 |
| » , Nena | pag. 145 | » , Anders (1737-85) | XX |
| Conder, Helen | 50, XXXV | DINESEN, ANDERS | |
| » , Josiah, prof. | 50, XXXV | (f. 1894) | 96 |
| » , Josiah, bankbest. | XXXV | » , ANNE | 200 |
| de Coninck, Cécile | VII | » , AXEL | pag. 252 |
| Conradt Eberlin, Alice | 42 | » , ThorBJØRN | p. 252 |
| Corneliussen, Chr. | XVI | » , CHR. | 420 |
| » , Sophie | | » , EA | 92 |
| Magdal. | XVI | » , ELLEN | 94 |

| | | | |
|--------------------------------|----------|-----------------------|--------|
| DINESEN, HANS | 203 | Ehrenborg, Anna Beata | XXXIII |
| » , INGEBOG | | » , Caspar | |
| (BITTER) | 201 | Isac Mich. | XXXIII |
| Dinesen, Jens Kraft | XX | Ejlers, Carl | 477 |
| DINESEN, KAREN | | » , Chr. | 477 |
| (TANNE) | 93 | EJLERS, FREDERIK | 553 |
| » , THOMAS | | » , RASMUS | 554 |
| (f. 1892) | 95 | Ekström, Sture | 285 |
| » , THOMAS | | » , Ulla-Britt | 285 |
| (f. 1964) | 421 | Engersgaard, | |
| » , TORE | 202 | Caroline P.2, | XLIII |
| Dinesen, Vilhelm | | ENTHOVEN, HELEN | 525 |
| (Boganis) | 31, XX | » , | |
| de Dompierre, se de Jonquières | | MADELEINE | 526 |
| Drejer, Hedevig Elise | 40, XXVI | Enthoven, Richard | 322 |
| » , Niels | XXVI | ERICHSEN, ELLEN | 263 |
| » , Salomon | | » , INGE | 262 |
| Ths. Nic. | XXVI | Erichsen, Kai | 121 |
| Drewsen, Anna Louise | VIII | » , Knud | 121 |
| » , Chr. | XXXVII | Ericsson, Anna | 131 |
| » , Julie | | » , A. O. | 126 |
| Augusta | XXXVII | » , Gerd | 126 |
| Deyer, Peter | X | ERNST, CHARLOTTE | P.34 |
| » , Valborg | X | Ernst, Chr. Wilh. | P.13 |
| Due, Ella | 105 | ERNST, HENRIK | P.35 |
| Duvantier, Alice | 42 | » , JOSEPHINE | P.36 |
| v. Düring, Sophie Henriette | | Ernst, Robert | P.13 |
| Marie | XXXVIII | ESMARCH POULSEN, | |
| Daae, Elisab. | 69 | ANNETTE | P.40 |
| Eberlin, se Conradt-Eberlin | | » , | |
| Eberth, Tove | 125 | CAMILLA | P.38 |
| » , Viggo | 125 | » , | |
| Ege, Chr. | 70 | DORTHE | P.39 |
| EGE, LENNART | 177 | Esmarch Poulsen, | |
| Ege, Tage | 70 | Hans, gross. | P.15 |
| Egerö, Bertil | 286 | » , | |
| » , Eric | 286 | Hans, archit. | P.15 |
| EGERÖ, SAMUEL | 498 | Faber, Knud | 41 |

| | | | |
|-------------------------|---------------------|-------------------------------|-----------------------|
| Fabricius, Marie Achton | XXXII | Flensborg, Kirsten Elisabeth | 393 |
| Fabritius, Karen Friis | IV | Florén, Arne | 288 |
| Fahrmer, Mathilde | 21, XIV | » , Claes | 288 |
| » , Michael | XIV | FLOREN, LARS | 501 |
| Fairlie, Jean | XII | » , MAGNUS | 499 |
| Falbe-Hansen, Ettie | 477 | » , PETER | 500 |
| Falck, Anna Elisab. | | Foersom, Frederikke 41, XXVII | |
| | Dorothea XXX | » , Henr. Fr. | XXVII |
| FANGEL, CECILIE | 381 | » , N. N. | XXVII |
| Fangel, Chr. | 176 | Folkmann, Cecilie Margr. | 122 |
| FANGEL, HOLGER | 382 | v. Folsach, Chr. | 154 |
| Farrer, Ane Marie | XLIV | » , Hans | 154 |
| Fasting, Janicke | XVIII | v. FOLSACH, HELLE | 334 |
| » , Søren Chr. | XVIII | Fornhammar, Christina | 347 |
| FAWCETT, | | » , Uno | 347 |
| | CHRISTOPHER 439 | FORREST, MARGARET | P.45 |
| Fawcett, Eric | 229 | Forrest, Simon, gross. | P.18 |
| FAWCETT, MANON | 440 | » , Simon, forp. | P.18 |
| Fawcett, Peter | 229 | FORREST, SIMON | |
| Faye-Schjøll, Bjørn | 174 | | (f. 1949) P.44 |
| FAYE-SCHJØLL, | | Forsell, Jacob (f. 1902) | 165 |
| | BJØRN (f. 1958) 377 | FORSELL, JACOB | |
| » » , HANS | 374 | | (f. 1942) 352 |
| » » , INGRID | 376 | » , JOCHUM | 549 |
| Faye-Schjøll, Knut | 174 | Forsell, John | 165 |
| FAYE-SCHJØLL, | | FORSELL, KIM | 353 |
| | KRISTIN 375 | » , LIV | 354 |
| Fenger, Benedicte | 225 | » , STAFFAN | 356 |
| » , Mogens | 225 | » , STEN | 355 |
| Fenoult, Tatiana | 231 | Forsmann, Lisen | 106 |
| Ferslev, Karen | XXIV | Frandsen, Carl Nøhr | 197 |
| Feyerskov, Dagmar | P.14 | » , Lise Nøhr | 197, 311 |
| Fibiger, Maren | XXX | Frederiksen, Elisab. | 362 |
| Fibiger, se også Plum | | » , F. O. | 362 |
| Finsen, Helge | 85, 140 | Freiman, Irina | 113 |
| » , John | 85 | » , Mark | 113 |
| Fischer, Gudrun (Gudde) | 122 | French, Mary | III |
| » , Victor | 122 | Frick, Bolette | |
| Flach, Inge Johanne | 190 | | Petronelle Chr.e XLIV |

| | | | |
|------------------------|----------------|---------------------------|---------------------|
| Friis, Allan | 235 | Gorska, Yadviga | 113 |
| FRIIS, ANNE | 267 | Gotschalk, Edouard | XLII |
| Friis, Børre | 235 | GOTSCHALK, ELLEN | P.5 |
| » , Dorothea Elisab. | XXI | Gotschalk, Emmy | 3, IV |
| FRIIS, DORTE | 446 | » , Franz | P.I, XLII |
| Friis, Gunnar | 123 | » , Friedr. 3, IV, | XVIII |
| » , Johs, | 123 | » , Joh. Wilh. | IV |
| FRIIS, MALENE | 447 | » , Lucinde | 27, XVIII |
| » , METTE | 266 | » , Peter Daniel | |
| Friis-Hansen, Erik | 157 | | IV, XVIII, XLII |
| » » , Julius | 157 | » , Victor | P.I, XLII |
| Friis-Hansen, se også | | Gram, Andrea | 46, XXXIII |
| Malthe-Bruun | | » , Jens | XXXIII |
| Fræmohs, John | 126 | » , Joh. Georg Boll | XXXIII |
| Frølich, Edma | 103 | GREBY, AGNETA | 350 |
| Funch, Agnete | 184 | » , LENA | 349 |
| | | Greby, Otto | 164 |
| Gamél, Arnold | 24 | GREBY, PER | 351 |
| » , Marie | 124 | Greby, Rune | 164 |
| Genkel, Ernst | 105 | Grevenkop-Castenschiold, | |
| » , Aase | 105 | Caspar Holten (1780-1854) | |
| Gerson, Augusta Emilie | 12, XI | | XIX, XXIII |
| » , Heimann | XI | Grevenkop-Castenschiold, | |
| Giede, Christine | XXIV | Caspar Holten (1809-80) | XIX |
| GIERTZ, | | Grevenkop-Castenschiold, | |
| ANN-CHARLOTTE | 495 | Emmy | 37, XXIII |
| » , ANNA | 286 | » » , Jacobine | 29, XIX |
| » , GUNILLA | 287 | » » , Joh. Vilh. | XXIII |
| Giertz, John (f. 1904) | 131 | Grundtvig, Helle | 331 |
| GIERTZ, JOHN (f. 1933) | 285 | » , Holger | 331 |
| Giertz, Knut Harald | 131 | Grunnet, Anne Lise | 103 |
| GIERTZ, LAURA | 288 | GRUT, ALFRED | 21 |
| » , LENA | 496 | » , ANDREAS | 36 |
| » , PER | 497 | » , ANDREAS NIC. | 326 |
| Goodnick, Benjamin | 205 | » , ANDREW | 222 |
| » , Joan | P.30, 205, 296 | » , ANNETTE | 220 |
| Goos, Dorothea | VII | » , BARBARA | |
| » , Karl | P.11 | | (BARA, f. 1912) 148 |
| » , Karl Adolph | P.11 | » , BARBARA (f. 1945) | 238 |

| | | | |
|----------------------|----------------|----------------------|--------------------|
| GRUT, BARBARA | | » , JEANNE (f. 1910) | 130 |
| | (f. 1966) 294 | » , JEANNE (f. 1927) | 218 |
| » , BENEDIKTE | | » , JENNIFER | 223 |
| | (DIK) 116, 170 | » , JOSEPHINE | 317 |
| » , BENTE | 89, 144 | » , KAREN | 164 |
| » , CECILIE | pag. 252 | » , KENNETH | 105 |
| » , CHR. (f. 1916) | 163 | » , LEIF | 348 |
| » , CHR. (f. 1943) | 325 | » , LÈNE | 289 |
| Grut, Daniel | II | » , LENNART | |
| GRUT, DIANA | 315 | | (1881-1949) 50 |
| » , EBBA | 149 | » , LENNART | |
| » , EBBE | 292 | | (f. 1941) 314 |
| » , EDMUND | | » , LILLEMOR | 66 |
| | (1831-1907) 4 | » , LISA (f. 1933) | 167 |
| » , EDMUND | | » , LISA (f. 1966) | 431 |
| | (f. 1882) 56 | » , LIZZIE | 131 |
| » , EDMUND (1902-58) | | » , MARIA | 328 |
| | 86, 141 | » , MARIANNE | |
| » , EDMUND (f. 1963) | | | (f. 1903) 129 |
| | 411, 513 | » , MARIANNE | |
| » , ELISABETH | | | (f. 1946) 221 |
| | (BETTY) 293 | » , MARIO | 195, 309 |
| » , ELLEN | 33, 48 | » , MARY | 29, 49 |
| » , ELLINOR | 27 | » , MERETE | |
| Grut, Emma Eliza | I, II | | (1900-54) 85, 140 |
| GRUT, ERLING | 87, 142 | » , MERETE | |
| » , EVA | 430 | | (f. 1958) 407, 509 |
| » , FLEMMING | 114 | » , METTE | 165 |
| » , HAKON | 65 | » , MICHAEL | 224 |
| » , HANS | 166 | » , MICHALA (MIK) | 115 |
| » , HARALD | | » , MIKAEL | 196, 310 |
| | (1877-1950) 39 | Grut, Nicholas | II |
| » , HARALD | | GRUT, NICOLAI | 240 |
| | (f. 1916) 113 | » , NICOLAI | |
| » , HARALD | | | (f. 1969) pag. 251 |
| | (f. 1942) 241 | » , NINA | 429 |
| » , HOLGER | 47 | » , OLOF | 145 |
| » , HUGO | 150 | » , PATRICIA | 239 |
| » , JANNIKE | 409, 511 | » , PETER (f. 1930) | 219 |

| | | | |
|--------------------------------|----------|---------------------------|-------------|
| GRUT, PETER (f. 1938) | 313 | GRØN, GERTY | 70 |
| » , PETER (f. 1961) | 327 | » , IDA | 392 |
| » , RIKKE | 242 | » , INGEBORG | 73, 84, 91 |
| » , ROLF | 146 | » , JENS | 183 |
| » , RYAN | 67 | Grøn, Jens Andreas | XVII |
| » , SAEMUS | 515 | » , Ludvig | 25, XVII |
| » , SVEND AAGE | 24 | GRØN, MARIANNE | 182 |
| Grut, Thomas (1769-1836) I, II | | Grøn, Marinus (1799-1872) | XVII |
| GRUT, THOMAS (f. 1967) | 329 | GRØN, MARINUS | |
| » , TOMAS (f. 1940) | 347 | (1893-95) | 71 A |
| » , TORBEN | | Grøn, Rowland | 25, XVII |
| (1865-1952) | 29, 49 | Gundersen, Elisab. | 174 |
| » , TORBEN | | Guttorm, Anders | 261 |
| (1871-1945) | 46 | » , Eigil | 261 |
| » , TORBEN (f. 1943) | 290 | GUTTORM, JENS | 467 |
| » , TORBEN (f. 1961) | | » , KAREN | 468 |
| | 408, 510 | » , LARS | 466 |
| » , ULLA (1860-1940) | | Gyldenkrone, Magda | 191 |
| | 28, 30 | Gyllenstierna, Agneta | 132 |
| » , ULLA (1888-94) | 64 | » , Göran | 132 |
| » , ULLA (f. 1910) | | Günther, Ernst | 65 |
| | 147, P.8 | » , Gerda | 65 |
| » , VIBEKE | 410, 512 | Günthersen, Sophie | |
| » , VIVEKA | 291 | Frederikke | XXVI |
| » , VIVIAN | 104 | Gytting, Dorothea Elisab. | XI |
| » , WILLIAM | | Gøring, Hans Didr. | XX |
| (1840-1902) | 11 | » , Joh.e Ulrica | XX |
| » , WILLIAM | | Habersdorff, Marie | |
| (f. 1914) | 132 | Laurentze | XVI |
| » , WILLIAM | | v. Haffner, Dagmar | |
| (f. 1950) | 316 | Alvilde | 31, XX |
| » , AAGE | 88, 143 | » , Joh. Wolfgang | XX |
| GRUT-HANSEN, | | » , Reinhold Jacob | XX |
| CHARLES | 26 | Hagberg, Gunvor | 150 |
| GRØN, ADA | 71 | » , Robert | 150 |
| » , ALFRED | 72 | Hall, Olga | 105 |
| » , ANDREAS | 393 | Hallbach, Christina | |
| Grøn, Anna Johanne | XI | Dorothea IV, | XVIII, XLII |
| GRØN, DORTHEA | 394 | | |

| | | | |
|---------------------|------------|------------------------|-----------|
| Hallbach, Joh. | IV | Hansen, Hans Chr. | I |
| Hammerich, Michaela | 115 | » , Hans Peter | XLIV |
| Hammond, Ethel | 157 | HANSEN, HARALD | 7 |
| Hanche, Gunnar | 255 | » , HARRIET | 111 |
| » , Kirsten | 255 | Hansen, Helge | 336 |
| Hansen, Adolfine | 156 | HANSEN, IB | 120 |
| HANSEN, A. N. | 1, I | » , IDA | 25 |
| » , ALFRED | 3 | » , INGBORG | 52 |
| » , ALLAN | 38 | Hansen, Inger Marie | |
| » , ANDREAS | 19 | (1811-49) | XLVI |
| Hansen, Ane Marie | V | » , Inger Marie | 263 |
| » , Anne Elisab. | IX | » , Jens | XIX |
| » , Britta | P.5 | HANSEN, JESSIE | 22 |
| HANSEN, CHARLES | 6 | » , KIM | 260 |
| Hansen, Chr. | 68 | Hansen, Kirstine | XXIX |
| » , Einar | 68 | » , Laur. Chr. | 45, XXXII |
| » , Eleonora | 335 | HANSEN, LIZZIE | 40 |
| HANSEN, ELLEN | 8 | » , LOLO | 121 |
| Hansen, Ellenora | 107 | » , LOUIS | 10 |
| HANSEN, EMILY | | Hansen, Maren | XXXII |
| (1827-1909) | 2 | HANSEN, MARGRETHE | 23 |
| » , EMILY | | Hansen, Maria Cathar. | XIV |
| (1855-71) | 18 | » , Marius | 152 |
| » , EMILY | | HANSEN, MARY | 5 |
| (1878-1960) | 55 | » , NIT | 261 |
| » , EMILY | | » , OCTAVIUS | 9 |
| (f. 1905) | 112 | Hansen, Oda | 235 |
| » , EMMA | 42 | » , Peder | I |
| » , ESTHER | 37 | » , Peter | |
| » , ESTRID | 43 | (1773-1859) | XXXII |
| » , FOLMER | 51 | » , Peter (1845-1930) | XLI |
| » , GERDA (f. 1878) | 45 | » , Rasmus | XXIX |
| Hansen, Gerda | 278 | HANSEN, RIGMOR | |
| » , Godfred | | f. & † 1874 | 53 |
| (1765-1835) | 1, I, XLIV | HANSEN, RIGMOR | |
| » , Godfred | P.2, XLIV | (1875-1948) | 54 |
| HANSEN, GUDRUN | 44 | Hansen, Ruth (f. 1876) | 112 |
| » , GUSTAV | 12 | HANSEN, RUTH | |
| Hansen, Hans | P.2, XLIV | (f. & † 1921) | 259 |

| | | | |
|--------------------------|----------|---------------------------|--------------|
| HANSEN, RYAN | 20 | Heering, Otto Carl | XXIV |
| Hansen, Synnit | 336 | » , Peter | |
| HANSEN, ULF | 41 | (1792-1845) | XXIV |
| Hansen, Vibeke | | » , Peter | |
| (f. Petersen) P.6 | | (1838-1924) | 38, XXIV |
| Hansen, se også Bernhoft | | Heerup, Gunnar | 278 |
| » , se også Hart Hansen | | » , Lotte | 278 |
| Harboe, Frederikke | XLII | Hegelund, Marie Kirstine | XXI |
| » , Rasmus | XLII | Heger, Hans | VIII |
| Hartel, Vibeke | 168 | » , Jens Stephan | VIII, XLV |
| » , Aage | 168 | » , Louise | 8, VIII, XLV |
| Hart Hansen, Henrik | 220 | Heilmann, Allan | 182 |
| » » , Michael | 220 | » , Chr. | 11, X |
| HART HANSEN, | | » , Chr. Fr. | X |
| MICHALA | 432 | » , Joh. Ernst | X |
| HARTMANN, BOLETTE | 244 | » , Mathias | X |
| » , | | » , Osvald | 182 |
| FLEMMING | 245 | » , Sophie Hedevig | |
| Hartmann, Johan | 115 | | X, XLVI |
| HARTMANN, NIELS | | » , Valborg | 11, X |
| RUDOLPH | 243 | Hein, Adolph, assessor | XXXI |
| Hartmann, Rudolph | 115 | » , Adolf, | |
| Harttung, Lill | 220 | overrettsagf. | 43, XXXI |
| Hasenclever, Maria | | HEIN, ANDERS | 271 |
| Catharina IV | | Hein, Hjalmar | 43, XXXI |
| Hasle, Henning | 190 | HEIN, HUGO | 274 |
| » , Marie Louise | 190 | » , JAN | 270 |
| Haugland, Eiliv | 103 | » , JOHN (JOTUN) | 273 |
| HAUGLAND, SUSANNE | | » , LARS | 272 |
| | 216, 307 | » , PIET | 126 |
| Haugland, Åge | 103, 139 | Hellesen, Inger | XLV |
| Haxthausen, Annette | 124 | Henius, Hugo | 122 |
| Hay, Elfreda Julia | 36, XXII | Henningsen, Laura Othilia | 120 |
| » , George | XXII | Henriksen, Bente | 249 |
| » , William | XXII | » , Karen | 212 |
| Hedemann, Agnes | 68 | » , Åge Henry | 249 |
| Hee, Karen | VI | Herrild, Elna Clara | |
| » , Thomas | VI | Joh.e | 56, XLI |
| Heering, Bodil | 38, XXIV | Herting, Emil | 234 |

| | | | |
|------------------------|----------|-----------------------------|-----------------|
| Herting, Karen | 234 | » , Fr. | 4, V |
| Hertz, Karsten | 393 | » , Jacob | V |
| » , Merete | 393 | » , Jeppe Jacob | V |
| Hetzberg, Heta | pag. 145 | Humble, Franz Joachim | IV |
| Hesselbo, Aug. | 97 | » , Frederikke Amalie | |
| » , Gertrud | 97, 133 | | IV, XVIII, XLII |
| HESS THAYSEN, ANNE | 401 | Hummel-Jensen, Dagny | 183 |
| Hess Thaysen, Eigil | 186 | Hundtofte, Agnes Jacobine | 276 |
| HESS THAYSEN, IDA | 400 | Husby, Jens | P.39 |
| Hess Thaysen, Eigil | 186 | » , Martin | P.39 |
| HESS THAYSEN, TINE | 402 | Hutfeld, Vibeke Nielsdtr. | VI |
| Hinde, Gynka | 105 | Hvass, Andreas | 124 |
| » , Norman | 105 | » , Ernst | 124 |
| Hodges, Edw. | XIII | Hvidt, Marie | 119 |
| » , Edw. (1789-1864) | XIII | Hviid, Sophie | |
| » , Isabel | 14, XIII | | Magdalene XXXI |
| Hoff, Anna Christine | XL | Høeg, Annette | 210, 301, P.32 |
| Hoffensberg, Frantz | XIV | » , Anton | 210 |
| » , Gudrun | 21, XIV | Høpfner, Nic. Chr. | XXVI |
| » , Julius | 21, XIV | » , Susanne Christine | |
| Holck, Gunvor | 126 | Vilh.e (adopt. Westh) | XXVI |
| » , Povl | 126 | Høyer, Andr. | VII |
| Holm, Chr. (1807-76) | XVI | » , Anna Hedeveg | VII |
| » , Chr. (1835-1920) | | | |
| | 24, XVI | INGRAM, JOCELYN | 540 |
| » , Ingeborg | 24, XVI | Ingram, Nicolai David | 334 |
| » , Jacob | XVI | Iuel, Ellen | 180 |
| » , Rigmor | 101 | » , Niels | 180 |
| Holmblad, se Suhr | | Iuel-Brockdorff, Caroline | 111 |
| Holmdahl, Inga Lisa | 207, 298 | Iversen, se Salskov Iversen | |
| » , Otto Ivar | 207 | | |
| Holmström, Anna Britta | XXIX | Jacobsen, Anne Lise | 188 |
| Holst-Knudsen, Carl | 101 | » , Bertha | 264 |
| » , Margr. | 101, 137 | » , Cathr. | XLII |
| t'Hooft, Jac. Adrian | 322 | » , Chr. | 188 |
| v. Horn, Göran Henning | 46 | » , Marie Cathr. | 188 |
| Hornbeck, Kirsten | 476 | » , Peter Fr. | 264 |
| » , Kjeld | 476 | Jamouneau, Anne | II |
| Hoskiær, Cathinka | 4, V | | |

| | | | |
|-------------------------|------------|---------------------------|-------------|
| JANSON, ANNILA | 490 | Juhlin-Dannfelt, Lilli | 65 |
| Janson, Arne | 282 | Jürgensen, Dethlef | 112 |
| JANSON, ELSE | 491 | JÜRGENSEN, DORTE | 237 |
| Janson, Tage | 282 | » , LONE | 236 |
| JANSON, TORDEL | 489 | » , METTE | 235 |
| Jantzen, Hildur Thal | 226 | Jürgensen, Ruthwen | 112 |
| Jensdatter, Anne Marie | XVI | Jørgensen, Dixi | 188 |
| » , Maren | XXII | » , Helse | P. 4 |
| » , Marie | XIX | » , Joh.e Margr. | 74 |
| Jensen, Bera | 279 | » , Rigmor | 159 |
| » , Bernt | XXXI | Kallenberg, Anna Sofia | XXXIII |
| » , Bodil Marie | 199 | Kampmann, Else | P.18 |
| » , Caroline | P.39 | Keet, Marina | 196, 310 |
| » , Cathr. Maria | | » , Quartus | 196 |
| | Louise XIX | Keller, Johan | 201 |
| » , Ellen Margr. Poul | 243 | » , Keith | 201 |
| » , Fr. | XXXI | KELLER, MORTEN | 419 |
| » , Jens Johs. | 279 | » , THOMAS | 418 |
| » , Jens Peter | XIX | KIER, BERIT | 229 |
| » , Knud | 335 | » , HAROLD | 230 |
| » , Laura | 43, XXXI | Kier, Joh. Andr. | 120 |
| » , Martine | 124 | KIER, MICHAELA | |
| » , Thyra Helene | 97 | (MICKIE) | 231 |
| Jensen, se også Birth | | Kier, Mimi | 120 |
| de Jersey, Peter | II | » , Olaf | 107 |
| » , Rachel | II | Kierulff, Cathinca | XLII |
| Jersild, Jørgen | 280 | » , Marie Fr.e 3, | |
| » , Lene | 280 | | IV, XVII |
| Johansen, Arne Edsen | 414 | » , Søren IV, | |
| » , Sven Edsen | 414 | | XVIII, XLII |
| Johnston, Mel | 313 | Kierulff, se også Kjørulf | |
| de Jonquières, Anna | 7, VII | Kindt, Dorothea Sophie | |
| » , Fr. | VII | Bünger | 330 |
| » , Godefroi | 7, VII | Kirketerp, Ellen | XXXIX |
| » , Paulin | | Kiær, Hector | 107 |
| Philippe Henri | VII | Kjørulf, Poul Sørensen | IV |
| Judd, Cecilie | 80 | Kleen, Anders | XXXIII |
| » , Edward Thomas | 80 | » , Else | 46, XXXIII |
| Juhlin-Dannfelt, Herman | 65 | | |

| | | | |
|------------------------|------------|-----------------------------|-----------|
| » , Emil | 46, XXXIII | Knudtzon, Nic. Heinr. | XVIII |
| af Kleen, Joh. | XXXIII | KNUDTZON, NIKOLAJ | 406 |
| Klemendjewa, Uljana | 150 | » , PERNILLE | 405 |
| Klitgaard, Harriet | P.24 | Knudtzon, Peter Chr. | 28, XVIII |
| Kloncher, Anne | I | KNUDTZON, PETER | 188 |
| Knipschildt, Gustav | 97 | » , SIDSEL | 176 |
| » , Jytte | 97, 133 | » , SØREN | 395 |
| Knoop, Susanne | XVII | » , TANIA | 175 |
| Knudsen, Ingeborg | 182 | » , THORKIL | 74 |
| » , Karen | XV | » , TORBEN | 82 |
| KNUDTZON, AGNETE | 396 | Knuth, Adam | 124 |
| » , BETTINA | 189 | » , Eigil | 124 |
| » , BIRGIT | 186 | » , Louise | 341 |
| » , | | Konow, Hans | 111 |
| » , CARL CHR. | 192 | KONOW, LENNART | 234 |
| Knudtzon, Chr. | 27, XVIII | » , MORTEN | 233 |
| KNUDTZON, DIXEN | 78 | » , PETER | 445 |
| » , EDMUND | 76 | Konow, Wilhelm | 111 |
| » , ELISAB. | 194 | KOPP, ANDERS | 415 |
| » , ELLINOR | 185 | Kopp, Erik | 200 |
| Knudtzon, Hans (Bamse) | 69 | » , Hans Angel | 200 |
| KNUDTZON, HANS | | KOPP, HENRIK | 416 |
| » , JØRGEN | 193 | » , NIELS | 417 |
| » , HARALD | 81 | Koppel, Henr. Emil Morris | 46 |
| » , HENNING | 75 | Korsten, Stella | 322 |
| » , HENRIK | 190 | Kousnetzow, Alexander | 122 |
| Knudtzon, Herman | 69 | Kousnetsowa, Zlatta | 122 |
| KNUDTZON, IDA | 174 | Kraft, Magdalene Andrea | XV |
| » , JANE | 187 | » , Serine Dorthea | XX |
| » , JANICKE | 173 | Krag-Juel-Vind-Frijs, Clara | 93 |
| » , JØRGEN | 80 | Krempion, Sophie | XXX |
| » , KAROLINE | 551 | KROGEN, HELLE | 465 |
| » , KARSTEN | 184 | » , HENRIK | 464 |
| » , KRISTIAN | 77 | Krogen, Louis | 260 |
| » , | | » , Paul | 260 |
| » , LISE-LOTTE | 403 | Krogh-Kierulff, Emma | |
| » , MARGR. | 79 | » , Elisa Fr.e | XLI |
| » , MICHALA | 191 | Krøyer Pedersen, | |
| Knudtzon, Nicolay | XVIII | » , Carl Chr. | pag. 145 |

| | | | |
|----------------------------|-----------|--------------------------|----------|
| Krøyer Pedersen, | | Lembcke, Hans | 323, 324 |
| Trine pag. | 145 | LEMBCKE, JENS | 531 |
| Kuhn, Dorrit Susanne | 397 | Lembcke, Klaus (f. 1933) | 324 |
| » , Sv Erik | 397 | LEMBCKE, KLAUS | |
| Kyhl, Chr. Vilh. | IX | (f. 1964) | 530 |
| » , Marie Sophie | IX | » , LARS | 529 |
| Küsel, Augusta | | Lembcke, Ole | 323 |
| Desideria XXXIV | | Lemvigh-Müller, Ad. Chr. | P.9 |
| Kaas, Gertrud | XXIII | LEMVIGH-MÜLLER, | |
| Kaasbøll, Anna Margr. | XX | ANNETTE P.25 | |
| » , Jacob | XX | » , | |
| | | CHR. P.55 | |
| Lagerlöf, Karin | 195 | » , | |
| Lange, Kirstine | XXI | JAN P.54 | |
| Larsen, Anne | 318, P.21 | » , | |
| » , Chr. | 318 | JØRGEN P.24 | |
| » , Gerda | 256 | Lemvigh-Müller, Aage | P.9 |
| » , Marie | P.34 | Leonard, Gerda | 210 |
| » , Signe | 127 | Lerbeck, Anne Marie | V |
| Larsson, Inez | 347 | Lewisohn, Anthony | 236 |
| Lassen, Anna Christine | | » , John | 236 |
| Dorthea XXXVII | | LEWISOHN, MICHAEL | 448 |
| » , Camilla | XXIV | » , NICHOLAS | 449 |
| » , Niels Fr. | XXIV | Lindam, Harriet | 7, VII |
| Lehn, Augusta | P.4, XLVI | » , James Oliver | VII |
| » , Rasmus | | » , Peter Holger | VII |
| (1777-1864) | XLVI | Lindemann, Margr. | |
| » , Rasmus, | | Kirstine | XX |
| (1807-79) | XLVI | Lindhardt, Jonna | 95 |
| Lehn Schiøler, se Schiøler | | » , Vincenz | 95 |
| LEISTIKO, CAMILLA | 450 | Lindström, Evert | 167 |
| » , CAROLINE | 451 | LINDSTRÖM, METTE | 358 |
| Leistikow, Otto, | | Lindström, Olof | 167 |
| maskinbygger | 237 | LINDSTRÖM, PETER | 357 |
| » , Otto, fysiker | 237 | Lock (Lorck?), Maria | XVI |
| Leistikow, Gerda | 125 | Lomholt, Inger Marie | 254 |
| » , Walter | 125 | Lorange, Mary | 145 |
| Lelbach, Janos | 132 | LORCK, ANNE MARIE | 460 |
| » , Suzanne | 132 | » , CHARLOTTE | 461 |

| | | | |
|------------------------|----------------------|----------------------------|---------------------------|
| LORCK, FLEMMING | 254 | MALTHE-BRUUN, KIM | 340 |
| Lorck, Mogens | 119 | » | , KJELD |
| » | , Victor | | (1904-11) 158 |
| Luffe, Caroline | 119 | » | , KJELD |
| | Adolphine XXVI | | (f. 1940) 342 |
| Lumsden, Margaret | 251 | Malthe-Bruun, Malte | 55, XL |
| Lumsden, se også | | MALTHE-BRUUN, OLUF | 343 |
| Burges-Lumsden | | » | , RUTH 341 |
| Lund, Ellen Marie | XXVI | » | , |
| » | , Marie Chr.e | | VIBEKE 157 |
| | Hennine 4, V | Mandix, Eva Kirstine | XXIX |
| » | , Morthen Bröchner | Marais, Elisabeth (Leffie) | 321 |
| » | , Sv. Chr. | » | , Paulus Stephanus 321 |
| Lyngaas, Lillemor | 65 | Marcher, Cecilie | 66 |
| Lütken, Mariane | 128 | MARCUS, BENEDICTE | P.15 |
| Lütken Petersen, Felix | 128 | » | , HARRIET P.14 |
| Lütthans, Joh. Heinr. | XXXI | Marcus, Leo | P.5 |
| » | , Laura XXXI | » | , Aage P.5 |
| Lytzen, Hans Staal | XVI | Martin, Lucy | 1, II |
| » | , Marie Laurette XVI | MARTIN-BIRD, | |
| Løgstør, Else | VI | ALASTAIR GORDON | 346 |
| | | » | , ANGELA 344 |
| Macfie, Helen Jane | XII | Martin-Bird, Nigel | 161 |
| » | , John XII | MARTIN-BIRD, TESSA | 345 |
| Madsen, Carl Peter | 127 | Mathiasen, Kirstine | 70 |
| » | , Johanne 82 | Mathiesen, Alma | |
| MADSEN, MATTIAS | | | Henriette P.14 |
| | MØHL 277 | May, Henrik Samuel | XXVI |
| » | , MIKALA | » | , Marie Fr.e Elisab. XXVI |
| | MØHL 276 | Meincke, Carl Henr. | |
| Madsen, Richard | 127 | | Lydius XXX |
| MADSEN, SUSANNE | | » | , Charlotte Sophie XXX |
| | MØHL 275 | Meisen, Ann | 314 |
| Maéba, Kumé | 50, XXXV | » | , Paul 314 |
| Magens, Jacobine | | MELCHIOR, ANNE | 208, 299 |
| | Severine XIX, XXIII | Melchior, Max | 99 |
| Malcolm, Geoffrey | 171 | » | , Mogens 99, 135 |
| » | , Leslie 171 | MELCHIOR, PETER | 207, 298 |
| MALTHE-BRUUN, HANS | 159 | « | , SIRI 209, 300 |

| | | | |
|-------------------|-----------|---------------------------|---------------------|
| Mentz, Aug. | 56, XLI | Moltke-Leth, Børge | 89, 144 |
| » , Bente (Nugge) | 56, XLI | MOLTKE-LETH, | |
| » , Rud. Wilh. | | CASPER | pag. 251 |
| | Theodor | » | , |
| MEYER, BIRGITTE | 433 | | KJELD 197,311 |
| » , CHR. | 435 | » | , |
| Meyer, Ernst | 106 | | TORBEN 198, 312 |
| MEYER, HANNE | 266 | Moltke-Leth, Aage | 89 |
| » , HARALD | 436 | Moritzen, Cathr. Marie | XLIV |
| » , HENRIETTE | | Morris, Archibald | 264 |
| | (JETTE) | » , Liz | 264 |
| Meyer, Jutta | 104 | Mortensen, Alfred | 155 |
| » , Knud | 106 | » , Rigmor | 155 |
| » , Nanna | 85 | Morthorst, Joh.e Caroline | XLV |
| MEYER, NIELS | 225 | Mourier, Anne Marie | XXXVII |
| » , OLAF | 227 | » , Jacobine | |
| » , VIBEKE | 434 | | Vilh.e XXXVII |
| Michelsen, Arnold | 201 | Muir, Agnes | 13, XII |
| » , Caroline | | » , John | XII |
| | Lovise | » , William († 1821) | XII |
| » , Eigill | 201 | » , sir William | |
| » , Tønnes | XVII | | (1819-1905) 13, XII |
| » , Xenia | 177 | Mulligan, Andrew | 320, P.23 |
| Mickle, Jane | XXII | MULLIGAN, FIONN | 521, P.52 |
| Milberg, Bertha | XXXVI | Mulligan, Hugh | 320 |
| Millington, Nora | 159 | MULLIGAN, MAIA | |
| Miskow, Poul | P.19 | | JEMINA 522, P.53 |
| » , Ragna | P.19 | Munk, Chr. | XXXVI, XXXVIII |
| Moe, Ivar | XXXIV | » , Chr.e | XXXVI, XXXVIII |
| » , Olefine | 46, XXXIV | » , Christence | XV |
| Mohr, Anna | 125 | Munksgaard, N. N. | 126 |
| » , Clara | XLI | Muusfeldt, Ida | 198 |
| » , Joh. Fr. | XLI | Müllén, Chr.e | XVI |
| Molner, Jørgen | 219 | Müller, Anne | 109 |
| » , Ulla | 219 | » , Karola (Roli) | 323, 324 |
| Moltke, Henriette | XXXVIII | Müllertz, Michael | 398 |
| » , Otto Joachim | XXXVIII | » , Mogens | 398 |
| MOLTKE-LETH, | | Münter, Friederike | XXXIX |
| Anders | 412, 514 | MØHL, ANNA | 488 |

| | | | |
|---------------------------|-----------|-----------------------|------------|
| MØHL, BERTEL | 278 | de Neergaard, Peter | |
| Møhl, Charlotte | 45, XXXII | (1803-72) | XXXVII |
| » , Hanne Marie | XXXII | » , | |
| » , Hans Chr. | XXXII | Thora | 52, XXXVII |
| MØHL, JEPPE | 281 | » , Viggo | 92 |
| » , KAREN | 487 | Nehleen, Ethel | 237 |
| Møhl, Knud Eskild | XXXII | Neijber, Anna | 132 |
| » , Kristian | 45, XXXII | Neumann, Anna Maria | IV |
| MØHL, MARTIN | 485 | Neville, Hugh | 146 |
| » , PETER | 279 | » , Rothes | 146 |
| Møhl, Stephan | XXXII | Nielsen, Amanda | 125 |
| MØHL, SØREN | 280 | » , Anne Marie | P.10 |
| » , TERKEL | 486 | » , Gudrun | P.17 |
| » , ULRIK | 128 | » , Hans Chr. | 36, XXII |
| MØHL-HANSEN, IDA | 127 | » , Hans Hansen | XXII |
| Møhl-Hansen, se også Møhl | | » , Jens | P.17 |
| Møhl Madsen, se Madsen | | » , Jens Chr. | XXII |
| Møller, Anne Sophie | XXXVI | » , Johs. | P.1 |
| » , Else Kirstine | XIV | » , Jonna | P.14 |
| » , Gustaf | 46 | » , Muriel | 36, XXII |
| » , Helene | XXV | Nielsen, se også Plum | |
| » , Joh.e | | Nissen, Anna Cathrine | XXXII |
| Cathrine | VIII, XLV | » , Kamma, f. Berner | 52 |
| » , Maren Severine | VI | Nordborg, Else Marie | XVII |
| » , Mogens Birger | 113 | Nordin, Signe Maria | 65 |
| » , Poula | 55 | Nørby, Ghita | 337 |
| » , Søren Jensen | VI | NØRGAARD, CLAUD | 360 |
| » , N. N., kornmåler | VIII | Nørgaard, Henrik | |
| Mørch, Nicoline | XXIV | (1869-1931) | 66 |
| » , Niels | XXIV | NØRGAARD, HENRIK | |
| Maag, Gudrun | 476 | (f. 1921) | 168 |
| Nason, Jonathan | 252 | » , LENNART | 359 |
| » , Robert | 252 | » , NIELS | 361 |
| Nathanson, Josepha | P.6 | Nørgaard, Peter | 66 |
| de Neergaard, Charles | 92 | OBEL, CHRESTEN | 532 |
| de NEERGAARD, KAREN | 199 | » , DORTHE | 534 |
| de Neergaard, Peter | | Obel, Fr. | 330 |
| (1769-1835) | XXXVII | » , Frode | 330 |

| | | | |
|---------------------------|----------------|--------------------------|----------------|
| OBEL, LARS | 533 | » , Joh. Ludv. | P.2, XLIII |
| O'Ferral, Annie Cathar. | XXX | » , Marie | 263 |
| » , Roger | XXX | » , Peter | 128 |
| Olesen, Antoinette Louise | P.1 | » , Poul | 193 |
| » , Karen Margr. | 254 | » , Søren | P.2, XLIII |
| » , Valdemar | 254 | Petersen, se også Hansen | |
| Olsen, Bent | 119 | Petersen, se også | |
| OLSEN, BENTE | 258 | Lütken Petersen | |
| Olsen, Chr., gross. | 119 | Peterson, Ida | 164 |
| OLSEN, CHR. (CRILLE) | 257 | Pförr, Katarina | 41, XXVIII |
| » , KLAUS | 255 | Pind, Chr.e | XXXVI, XXXVIII |
| » , LENE | 256 | Plenge, Olga | 72 |
| Olsen, Lykke | 279 | PLESNER, CAROLINE | p. 252 |
| OLSEN, THOMAS | 462 | Plesner, Paul | 244 |
| | | » , Åge | 244 |
| Pagh, Clara | 39, XXV | Plougmann, Ernst | 148 |
| » , Niels | XXV | » , Helge | 148 |
| Palslev, Inger | P.25 | PLOUGMANN, JANNIKE | 322 |
| Papiano, Dorothy | 248 | » , | |
| » , Louis | 248 | | LENNART 321 |
| » , Rose | 248 | » , PENNY | 523 |
| Pedersdr., Kirstine | | » , PIER | 524 |
| | Johansen IX | Plum, Andreas | 8, VIII, XLV |
| Pedersen, Birthe | 243 | » , Ane Louise | P.3, XLV |
| » , Birthe | | » , Anton Chrf. | |
| | Cathrine XXIII | | Rohn VIII, XLV |
| » , Ellen | 175 | PLUM, CITTE | P.3, XLV |
| » , Klaus Carsten | 243 | Plum, Claus Clausen | VIII |
| » , Wilhelmine | 97 | PLUM, ELLEN | |
| Pedersen, se også | | | DORA P.4, XLV |
| Brahe Pedersen | | » , HARRIET | P.1 |
| Pedersen, se også | | » , JOHANNE | P.2 |
| Krøyer Pedersen | | Plum, Peter | 8, VIII |
| Perrochet, Elisab. | 92 | Pöe, Kate Margaret | 252 |
| Person, Margareta | 352 | v. Pohle, Martha Emilie | 121 |
| Persson, Olga Maria | 285 | Poulsen, Adam | 97 |
| Petersen, Augusta | 94 | » , Anna | 151 |
| » , Bente | 193 | Poulsen, se også | |
| » , Jens | I | Esmarch Poulsen | |

| | | | |
|------------------------|-------|-----------------------------|----------------|
| PREBEN-ANDERSEN, | | Reichhardt, Poul | P.34 |
| CAMILLA | 404 | Reid, Alexander (Sandy) | 231 |
| Preben-Andersen, Per | 191 | REID, ALEXANDRA | 444 |
| » , Vagn | 191 | » , CHARLES | 441 |
| Pritchard, David | 55 | » , CHRISTINA | 442 |
| » , Richard | 55 | Reid, sir Edward James, Bt. | 231 |
| Quist, Ingeborg | 5 | REID, JENNIFER | 443 |
| » , Åse | 336 | Reidpath, Joan | 333 |
| Qvistgaard, Jenny | 92 | Reinert, Inge | P.24 |
| | | » , Knud Hugo | P.24 |
| Rabenhorst, Asta Lilly | 221 | Reinsdorff, Anne | VIII |
| » , Preben | 221 | de Réthát, Elvira Klöver | P.10 |
| Rasmussen, Ellen | 125 | Reutze, Thomasine | |
| » , Ellen Kirstine | 197 | Nicoline | XXVI |
| » , Helene | | REVENTLOW, | |
| Klaveness | 250 | BENEDICTE | 384 |
| » , Margr. | IX | » , | |
| » , Marie Sophie | P.13 | CHARLOTTE | 385 |
| Rasmussen, se også | | » , CLAUD | 181 |
| Blæhr Rasmussen | | » , EDA | 387 |
| Rayner, Herbert | 159 | » , IVEN | 180 |
| » , Jane | 159 | » , JOH. | |
| Reece, Edward | 56 | LUDV. | 383 |
| » , Ellie | 56 | » , JOH. | |
| Reenberg, Holger, | | OTTO | 179 |
| skuespiller | 337 | Reventlow, Ludv.(1848-1916) | 71 |
| REENBERG, HOLGER | | REVENTLOW, LUDV. | |
| (f. 1956) | 543 | (1916-45) | 178 |
| Reenberg, Jørgen | 337 | » , NIELS | 386 |
| Reesch, Kirstine | XXVII | Reventlow, Otto (1887-1929) | 71 |
| Reichhardt, Carl | P.34 | REVENTLOW, OTTO | |
| REICHHARDT, | | (f. 1960) | 388 |
| CAROLINE | P.61 | Reventlow, Sophie | |
| » , | | Charlotte | XXXVI, XXXVIII |
| FREDERIKKE | P.63 | Richmond, Elizab. | 2, III |
| » , | | » , George | III |
| HENRIETTE | P.62 | Ridder, Else | XXXIII |
| » , PETER | P.64 | Riegelsen, Mechtele | |
| | | Christine | XXXVII |

| | | | |
|------------------------------|-----------|--------------------------|---------|
| Riley, Margaret | 288 | Rudin, Teodor | 163 |
| Ritzau, Emmy | 155 | » , Wiolette | 163 |
| » , Grete | 155 | Ruption, Ellen | 56 |
| » , Viggo | 155 | Rushitskaja, Xenia | 244 |
| Robbins, John | XIII | Rübner-Petersen, Otta | P.19 |
| » , Mary | XIII | Rye, se Bernhoft | |
| Robertson, Alexander | III | | |
| » , Mary | III | Sachs, Henrik | P.14 |
| Rocher, Cecilia Elisabeth | 321 | » , Mikael | P.14 |
| Rocky, Marion | 208 | Salmén, Solveig | 287 |
| Rode, Joh. Gottfred | XLIV | SALSKOV IVERSEN | |
| » , Jørg. Reimer | | DORTE | P.56 |
| Gottfred | XLIV | Salskov Iversen, Ellen | |
| » , Ovida | P.2, XLIV | » » , Agnete | 126 |
| Roed, Helene | pag. 145 | » » , Niels, | |
| Rohde, Vilh.e Marie | 120 | skovr. P.25 | |
| Rohn, Elisab. Amalie | VIII | » » , Niels, | |
| ROHWEDER, ANNE | 477 | ing. P.25 | |
| » , BENT | 478 | SALSKOV IVERSEN, | |
| » , CLAUS | 476 | PETER | P.57 |
| Rohweder, Kai | 268 | Samuelsen, Bernhard | 175 |
| ROHWEDER, NANA | 552 | » , Gottfred | 175 |
| Rohweder, Niels | 268 | SAMUELSEN, HELEN | 378 |
| Rollhausen, Fanny Elisabeth. | 186 | » , JANICKE | 379 |
| Rolund, Esther Emma | | » , NICOLAI | 380 |
| Amalie | 261 | Sanders, Denis | 59 |
| Rosenberg, Carl | P.3, XLV | SANDERS, DIANA | 161 |
| » , Gottfred | XLV | » , ELIZABETH | 162 |
| » , Joh. Fr. | XLV | Sanders, Gordon | 59 |
| Rosenberg, se også Plum | | Sass, Bendix | XXI |
| Rosendahl, Kirstine | 67 | » , Georg | 35, XXI |
| Rosenkilde, Emma | 34, XXI | » , Mathias Wilh. | 35, XXI |
| » , Hans | XXI | Saunders, Anne | XIII |
| » , Jens Jacob | XXI | Scavenius, Carl | 42, XXX |
| Rosing, Hedeveg | 89 | » , Erik | 42, XXX |
| Rothe, Clare | 201 | » , Jacob | |
| Rottbøll, Gunhild | 173 | (1749-1820) XXXVIII, XXX | |
| Roepstorff, Heinrich | 183 | » , Jacob | |
| » , Kirsten | 183 | (1811-50) XXXVIII | |

| | | | |
|-----------------------------|-------------|---------------------------|-----------|
| Scavenius, Otto | 52, XXXVIII | Schmidt, Caroline, | |
| » , Otto | | Constance | P.9 |
| Chr. | 52, XXXVIII | » , Else | 362 |
| » , Peder | XXX | » , Joseph Adam | XLIV |
| Scheel, Amory | 51, XXXVI | Schmiegelow, Anne Mathea | 225 |
| » , Christen (1792-1844) | | Schnitler, Synnøve | 201 |
| XXXVI, XXXVIII | | Schou, Bertel | XXXII |
| » , Christen (1853-1926) | | » , Inge Johanne | 193 |
| 51, XXXVI | | » , Maria Nicoline | XXXII |
| » , Christiane | 52, XXXVIII | » , William | 248 |
| » , Jørgen | | Schreiber, Else | 331 |
| XXXVI, XXXVIII | | Schultz, Sven | 88 |
| SCHIØLER, ANNETTE | P.10 | » , Ulla | 88, 143 |
| » , ARENDSE | P.13 | Scott, Andrew | 208 |
| » , BIRGITTE | | » , Bruce | 208, 299 |
| (GRIE) 98, 134, P.11 | | SCOTT, LAURIE | 425, 505 |
| » , CHARLOTTE | | Seidelin, Eleonore Hedvig | IX |
| 517, P.48 | | Semzö, Charlotte | 132 |
| » , CLAUDIUS | 318, P.21 | Sharpe, Winifred | 80 |
| Schiøler, Eiler (1835-1908) | | Shaw, Frances | 216 |
| P.4, XLVI | | » , Margaret | XII |
| » , Eiler (1874-1929) | | Sigfridsson, Olga Mariana | 207 |
| P.4, XLVI | | Simoni, Ellen Sophie | 262 |
| SCHIØLER, EILER | | Simonsen, Anna Margr. | 180 |
| (f. 1901) P.8, 147 | | » , Elisabeth Marie | XV |
| » , ELLEN | P.7 | » , Niels | XV |
| » , INGEBORG | | Sippel, Marie Dorothea | XXV |
| MARGRETHE 100, 136, P.12 | | Sjölund, Charlotta | 163 |
| » , INGER | P.9 | SKJERBÆK, DORETE | 215, 306 |
| Schiøler, Lars | XLVI | Skjerbæk, Gunnar | 102, 138 |
| SCHIØLER, MONICA | | SKJERBÆK, HELLE | 214, 305 |
| 319, P.22 | | Skjerbæk, Oluf | 102 |
| » , PIA | 320, P.23 | Skovgaard-Petersen, Erni | 114 |
| Schiøler, Ths. | XLVI | » , Olaf | 114 |
| SCHIØLER, THOMAS | | Slot, Anna | 157 |
| SEBASTIAN 518, P.49 | | Smidt, Elisabeth Margr. | I |
| Schlichting, Hans Conrad | XI | Smidth, Eline | VIII, XLV |
| » , Juliane | | » , Ths. | VIII |
| Charlotte | XI | Smitt, Else | 202 |

| | | | |
|----------------------------|----------------|----------------------------|----------|
| Solomon, Gladys | 236 | Sørensen, Margr. Charlotte | V |
| Sommer, Sophia Elisab. | XLII | » , Maria Elisa | 148 |
| Sprot, Edw. Wm. | 59 | TARINI, KAREN | 427, 507 |
| » , Ivan (1889-1914) | 59 | » , SUZANNA | 428, 508 |
| SPROT, IVAN | | Tarino, Evandro | 217, 308 |
| (f. & † 1914) | 160 | » , Parmenio | 217 |
| Stabell, Fr.e Sev.e | | Taylor, Grace | XIII |
| Mathea | XXXIII | TEGNER, ANNA HEDVIG | |
| » , Mathias | XXXIII | (HEDDE) | 119 |
| STAGE, BENEDICTE | 217, 308 | Tegner, Isaach Wilh. | |
| Stage, Dorothea | XXXII | († 1820) | XXVI |
| » , Kai | 103, 139 | » , Isaach Wilh. | |
| » , Nicolai | 103 | († 1909) | 40, XXVI |
| Stampe, Mary | 122 | TEGNER, JETE | 456 |
| STEEN-PETERSEN, | | » , JOHN | 455 |
| ANDERS | pag. 252 | » , KATHRYN | 453 |
| Steen-Petersen, Axel | 212 | » , KIRSTEN | |
| » , Preben | 212, 303 | (MUTTER) († 1966) | 118 |
| Stendal, Helene | VI | » , KIRSTEN | |
| Stokholm, Harry | P.14 | (f. 1963) | 457 |
| » , Wilh. | P.14 | Tegner, Ludv. Ferd. | XXVI |
| Storch, Karen Mathilde | 102 | TEGNER, NIELS | 249 |
| Strøyberg, Knud | 151 | » , PAUL | 452 |
| Suhr, Anna Dorothea | 66 | » , PETER | 454 |
| Sundberg, Signe | 282 | » , PETER VILH. | 248 |
| Sundén, Birgitta | 195, 309 | Tegner, Poul | 40, XXVI |
| » , Hjalmar | 195 | TEGNER, VILH. | 117 |
| Sutherland, lady Elizabeth | XII | TELMANYI, ANIKA | P.28 |
| SVEINBJØRNSSON, | | Telmanyi, Emil, | |
| ANETTE | 414 | gymn.-lærer | P.10 |
| » , EA | 413 | » , Emil, violinist | P.10 |
| Sveinbjørnsson, Sigurd | 199 | TELMANYI, HAIKA | P.27 |
| » , Tryggvi | 199 | » , ILONA | P.26 |
| Söderblom, Bror Carl | pag. 145 | Tesdorpf, Ad. | 171 |
| Søndergaard, Lene | | TESDORPF, ANNA | |
| | 204, 295, P.29 | DOROTHEA | 366 |
| » , Tyge | 204 | Tesdorpf, Axel | 171 |
| Sørensen, Andr. | V | TESDORPF, HELLE | 368 |
| » , Arnold, Preben | 221 | | |

| | | | |
|--------------------------|-----------|------------------------|--------|
| TESDORPF, MERETE | 367 | TRESCHOW, ELLEN | |
| Thaeher, Rachel | XVII | DORA | P.18 |
| Thauziés, Madeleine | 229 | Treschow, Fr. | P.7 |
| Thaysen, se Hess Thaysen | | TRESCHOW, HENRIK | P.43 |
| THIELE, ANDERS | 481 | » , KARIN | P.47 |
| Thiele, Andreas | 275 | » , MICHAEL | P.46 |
| THIELE, LARS | 480 | » , PHILIP | P.19 |
| Thiele, Thomas | 275 | » , RYAN | P.14 |
| THIELE, VINCA | 479 | » , VIBEKE | P.41 |
| Thielo, Birgitte Regine | XV | Tronje, Gunnar | 287 |
| Thielsen, Emmy | 72 | » , Gustaf | 287 |
| » , Evald | 72 | Tryde, Johanne | 106 |
| Thomasdatter, Maren | XLVI | Tummler, Bente Gudrun | 107 |
| Thomason, Dorothy | 264 | TUXEN, BENEDICTE | |
| Thomsen, Maja | 152 | (DETTE) 69 | |
| » , Engelbredt | 152 | Tuxen, Elias | XV |
| Thorning, Ane Lorentze | XL | TUXEN, EMMY | 68 |
| Thrane, Henri Em. | | Tuxen, Jean (1820-83) | 23, XV |
| Soph. Fr. | 120 | » , Jean (1854-1927) | 23, XV |
| » , Misse | 120 | » , Karen | 74 |
| Thude, Maja | 204 | » , Peter Mandrup | XV |
| Thune, Hanne | XXV | » , Søren Ludv. | 74 |
| » , Mathias Martin | XXV | Tyrholm, Benedicte | XVIII |
| Timm, Ane Margr. | XXXI | | |
| Tofft, Ida | XXV | Uhlendorff, Olga | P.7 |
| » , Peter Petersen | XXV | ULF-HANSEN, BIRTE | 123 |
| Tollstén, Gerda | 129 | » , CHR. | 475 |
| Top, Anna Cath. Eleonora | | » , DERRICK | 264 |
| Dorothea | XXXIX | » , | |
| Topsøe-Jensen, Margr. | | FLEMMING | 473 |
| Elisab. | 119 | » , IAN | 265 |
| Torsell, Carl | XXXIV | » , UWE | 122 |
| » , Margit | 46, XXXIV | » , VIVECA | 474 |
| » , Oscar | 46, XXXIV | Ulrich, Anna Magdalene | XXIII |
| Toubro, Jytte | 206 | » , Georg Fr. | XXIII |
| TRESCHOW, ANNETTE | P.42 | Unsgaard, Iver | 367 |
| Treschow, Chr. (f. 1897) | P.7 | » , Iver Joh. | 367 |
| TRESCHOW, CHR. | | Utke, Adolphine | 11, X |
| (f. 1943) P.20 | | » , Joh. Fr. (1716-98) | X |

- Utke, Joh. Fr. (1761-1824) X, XLVI
 » , Elisabeth (Lise) XLVI
- Vieweg, Anna P.2
 Vivian, Florence 14, XIII
 » , Nicolas XIII
 » , Stephen XIII
 » , William 14, XIII
- Vogelsang, Vilhelmine
 Constance XLVI
- Voss, Jacobine Marie Arbo V
 » , N. N., slotsgartner V
- Vuust, Magda 414
- Wallbridge, se Clifford
 Wallbridge
- Wandel, Andr. Carl XXXIX
 » , Rasmine XXXIX
- Warburg, Fr.e Marie XXVII
- Warming, Cecilie Sophie XIX
- Webb, Isabella XIII
 » , William XIII
- Wedell-Wedellsborg,
 Vibeke 181
- Weinholt, Hanne Henriette IX
 » , Jørgen IX
- Weinreich, Anna Cathrine
 1, I, XLIV
 » , Peter Didr. I
- Weiss, Ludv. 41, XXVIII
 » , Olga 41, XXVIII
- Welling, Lea P.14
- Wemyss, Elizabeth 13, XII
 » , James († 1786) XII
 » , James († 1849) XII
- Wengberg, Hans Kr. 206
 » , Merete 206, 297, P.31
- Werner, Ellen 124
- WESTENHOLZ,
 ANDERS 204, 295, P.29
 » , ASKER 28, 30
 » ,
 ELISAB. 212, 303
 » ,
 ELSEBET 83, 90
 » ,
 ERIK 98, 134, P.11
 » ,
 HOLGER 100, 136, P.12
 » ,
 INGEBORG (1856-1939) 31
 » ,
 INGEBORG (f. 1944) 213, 304
 » ,
 JESSIE 211, 302, P.33
- Westenholz, Joh. Carl Fr. VI
 » , Joh. Dietr.
 Wilh. VI
- WESTENHOLZ, KAREN
 (1861-1949) 35
 » , KAREN
 (KIS) (f. 1907) 99, 135
 » , MARY
 (BESS) 32
 » , MICHAEL
 424, 504.P.60
 » , PETER
 210, 301, P.32
- Westenholz, Regnar 5, VI
- WESTENHOLZ, SOLVEIG
 (SOLI) 103, 139
 » , SVEN
 TORBEN (BUBBA) 101, 137
 » , SØREN
 97, 133
- Westenholz, Thomas
 († 1830) 5, VI

| | | | |
|--------------------------|--------|---------------------------|----------|
| WESTENHOLZ, THOMAS | | Wijk, Bertil | 86 |
| († 1963) 73, 84, 91 | | » , Sigbrit | 86, 141 |
| » , THOMAS | | Wijkander, Ella | 167 |
| (f. 1943) 206, 297, P.31 | | Wilde, Ada Winifred | 319 |
| » , THOMAS | | Wildenrath, Wibeke Margr. | XX |
| (f. 1963) 423, 503, P.59 | | Wilian, Camilla | 234 |
| » , TORBEN 34 | | Willams, John | 80 |
| » , TUTTA | | Willows, Richard | 248 |
| 102, 138 | | » , Rosemary | 248 |
| » , URSULA | | Wilson, C. A. | 216 |
| 422, 502, P.58 | | » , Keith | 216, 307 |
| » , AAGE | | WILSON, NICHOLAS | |
| († 1935) 33, 48 | | | 426, 506 |
| » , AAGE | | Wineken, Chr.e Petrine | |
| (f. 1939) 205, 296, P.30 | | Beate Margr. | XXIV |
| Westerberg, Ebba | 150 | Winkel, Adolf | 153 |
| Westergaard, Benedict | 118 | » , Ingrid | 153 |
| WESTERGAARD, | | » , Jane Jacobine | XL |
| BOLETTE | 252 | » , Søren | XL |
| Westergaard, Harald | 118 | Winkel Smith, Carl Chr. | 257 |
| WESTERGAARD, | | » » , Pernille | 257 |
| NICOLAI | 253 | Winther, Anna Marie | X |
| » , | | Woelfer, Vera | 338 |
| PERNILLE | 251 | Wood, Elisab. Joan | XXXV |
| » , | | Worsaae, Jens († 1840) | XIX |
| SUZANNE | 250 | » , Jens Jacob | |
| Westfal-Larsen, Lillan | 203 | († 1885) 29, XIX | |
| » , N. N., | | » , Lili | 29, XIX |
| skibsreder | 203 | Wreford, Judith | XXII |
| Whyte, Mary | XII | Wulff, Fr. Chr. | IX |
| Wibroe, Joh. Peter | XL | » , Ida | 9, IX |
| » , Marie Elsine | 55, XL | » , Peter († 1881) | 9, IX |
| » , Nic. | XL | » , Peter Fr. († 1842) | IX |
| Wicksell, Annika | 338 | | |
| » , Finn | 338 | Yates, Mary | XXII |
| v. d. Wieck, Sophie | | » , Mildred | 161 |
| Magdalene | X | | |
| Wiggers, Oscar | 169 | Zaikow, Pjotr | 150 |
| » , Vibe | 169 | Zaikowa, Helmi | 150 |

TILFØJELSER OG RETTELSE

- pag. 57, nr. 11 WILLIAM WALTER [HANSEN]
GRUT: er født på Kokkedal
(Hø, d. G.).
- pag. 63, nr. 28 ULLA NATHALIE [HANSEN]
GRUT: er ikke begravet i fami-
liebegravelsen på Matrups; urnen
er nedsat i A. N. Hansens grav-
sted på Gentofte kgd.
- pag. 123, nr. 191 Michala Knudtzon og Per Pre-
ben Andersen har 24. december
1969 fået en søn.
- pag. 124, nr. 196 }
- 153, - 310 } Mikael Grut og Marina Keet har
d. 20. oktober 1969 fået en søn:
NICOLAI GRUT, * i Stellen-
bosch, S. Africa.
- pag. 125, nr. 198 }
- 153, - 312 } Torben Moltke-Leth og Merete
Bro har d. 9. december 1968 fået
en søn: CASPER MOLTKE-
LETH, * i Charlottenlund.

- pag. 127, nr. 202 Tore Dinesen og Therese Brahe Pedersen har d. 19. januar 1969 fået tvillingedrenge: AXEL LENNART DINESEN og THORBJØRN GREGERS DINESEN, * Hellerup (d. Sk.).
- pag. 130, nr. 212 } Elisabeth Westenholz og Preben
 - 152, - 303 } Steen-Petersen har d. 1. marts 1969 fået en søn: ANDERS STEEN-PETERSEN, * Gentofte (d. Skjelby K.).
- pag. 137, nr. 241 Harald Grut og Bolette v. Bülow har d. 9. maj 1969 fået en datter: MARIE CECILIE GRUT, * København (B).
- pag. 137, nr. 244 Bolette Hartmann og Paul Plesner har d. 7. december 1968 fået en datter: CAROLINE PLESNER, * Odense (Thomas Kingos K.).
- pag. 138, nr. 246 } HERMAN BERNHOFT er d.
 - 167, - 364 } 1. august 1970 i Rungsted Kirke blevet viet til civilingeniør INGER MARIA HAGENAU CHRISTENSEN (F: skoleinspektør Fritz C. & Eva Marie Hagenau), * d. 20. april 1947 (d. Asminde-rød K.).

- pag. 139, nr. 250 Suzanne Westergaard & Aslak Bergland har d. 29. april 1970 fået en datter i København.
- pag. 139, nr. 251 Pernille Westergaard og Christopher Burges-Lumsden har d. 2. februar 1970 fået en datter: MARINA ELISABETH BURGES-LUMSDEN i Inch, Aberdeenshire, Scotland.
- pag. 141, nr. 256 Lene Olsen og Kaj Blegvad Andersen har d. 15. august 1969 fået en datter SIDSEL BLEGVAD ANDERSEN i Charlottenlund.
- pag. 141, nr. 257 Crille Olsen og Pernille Winkel Smith har d. 13. september 1969 fået en søn BENT MICHAEL OLSEN i Charlottenlund.
- pag. 159, nr. 334 Helle Folsach og Nicolai David Ingram har d. 11. november 1968 fået en søn: ROBERT MICHAEL DAVID INGRAM i Kuala Lumpur.
- pag. 160, nr. 338 Peter Zobel og Annika Wicksell har d. 2. juni 1969 fået en datter RIGMOR ZOBEL på Fredriksberg Hospital.

- pag. 162, nr. 342 Kjeld Malthé-Bruun har d. 12. marts 1970 fået en søn.
- pag. 172, nr. 395 Søren Knudtzon og Merete Hertz har d. 18. august 1968 fået en datter på Gentofte Amtssygehus.
- pag. 172, nr. 397 Jens Branth og Dorrit Susanne Kuhn har d. 18. august 1968 fået en søn, * Gentofte.

AHNETAVLER

Table I

| | | | | |
|---|---|--|--|--|
| <p style="text-align: center;">Etatsraad ANDREAS NICOLAJ HANSEN 1798-1873</p> | <p style="text-align: center;">Vinhandler GODFRED HANSEN 1765-1835</p> | <p style="text-align: center;">Godsforvalter HANS CHRISTIAN HANSEN 1735-1815</p> | <p style="text-align: center;">Godsforvalter PEDER HANSEN o. 1700-1773</p> | |
| | | <p style="text-align: center;">~ 1762</p> | <p style="text-align: center;">~ 1731</p> <p style="text-align: center;">ELISABETH MARGRETHE SMIDT 1714-1773</p> | |
| | <p style="text-align: center;">~ 1795</p> <p style="text-align: center;">ANNA CATHARINA WEINREICH 1770-1856</p> | <p style="text-align: center;">CATHRINE BRUN 1731-1787</p> | <p style="text-align: center;">~ 1718</p> <p style="text-align: center;">Bagermester i Næstved JENS NIELSEN BRUN 1692-1747</p> | <p style="text-align: center;">ANNE HANSDATTER KLONCHER 1698-1751</p> |
| | | <p style="text-align: center;">~ 1765</p> | <p style="text-align: center;">Blytækker PETER DIDRIK WEINREICH + o. 1780/85</p> | <p style="text-align: center;">Kusk hos Fyrstinden af Ostfries- land JENS PETERSEN 1695-1785</p> |
| | | <p style="text-align: center;">INGER KIRSTINE JENSDATTER (AGER?) 1740-1812</p> | | |

| | | | | |
|--|---|--------------------------|----------------------------|-------------------------------|
| | GEORGE BERRY 1794/95-1874 | ~ 1 ^o 1789 | WALTER BERRY 1754-1833 | PETER BERRY 1709-68 |
| | | | MARY ROBERTSON + o.1812 | EMME COWLING 1709-1805 |
| | ~ 1820 ELIZABETH RICHMOND 1796-1869 | ~ | GEORGE RICHMOND | ALEXANDER ROBERTSON + 1796 |
| | | | MARY FRENCH | |
| Generalkonsul WALTER OLFHANT BERRY 1827-1904 | | | | |

| | | | |
|-------------------------------------|---|---|--|
| <p>EMAT GOTSCHALK 1827-1886</p> | <p>Grosserer, Generalkonsul FRIEDRICH GOTSCHALK 1786-1869</p> | <p>Fabrikerer i Clouberg PETER DANIEL GOTSCHALK 1763-1821</p> | <p>Fabrikerer i Clouberg JOHAN WILHELM GOTSCHALK 1720-1806</p> |
| | | <p>~ 1785</p> <p>CHRISTINA DOROTHEA HALLBACH 1758-1829</p> | <p>CATHARINA ELISABETH BRUUN</p> |
| | <p>~ 1813</p> <p>MARIE FREDERIKKE KJERULFF 1791-1870</p> | <p>Factor i Asiat. Comp. SØREN KJERULFF 1752-1834</p> | <p>JOHAN HALLBACH</p> |
| | | <p>~ 1790</p> <p>FREDERIKKE AMALIE HUMBIE 1770-1811</p> | <p>MARIA CATHARINA HASENCLEVER</p> |
| | | | <p>Provst POUL SØRENSEN KJÆRULF 1717-1781</p> |
| | | | <p>~ 1751</p> <p>KAREN FRIIS FABRITIUS 1730-1810</p> |
| | | | <p>Postmester FRANTZ JOACHIM HUMBIE 1728-1781</p> |
| | | | <p>ANNA MARIA NEUMAN 1734-1815</p> |

| | | | | |
|--|--|---|---|---|
| <p style="text-align: center;">BIRTHE CATHINKA HOSKIER 1832-1911</p> | <p style="text-align: center;">Varemægler FREDERIK HOSKIER 1790-1867</p> | <p style="text-align: center;">Købmand JEPPE JAKOB HOSKIER 1749-1809</p> | <p style="text-align: center;">Gaardejer JACOB HOSKIER ✱ 1725</p> | |
| | | <p style="text-align: center;">JACOBINE MARIE ARBO VOSS 1753-1844</p> | <p style="text-align: center;">Slotsgartner paa Gottorp VOSS</p> | |
| | <p style="text-align: center;">MARIE CHRISTIANE HENNINE LUND 1800-1886</p> | <p style="text-align: center;">Etatsraad SVEND CHRISTIAN LUND 1771-1837</p> | <p style="text-align: center;">Farver MORTEN BRÖCHNER LUND</p> | <p style="text-align: center;">ANE MARIE HANSEN</p> |
| | | <p style="text-align: center;">MARGRETHE CARLOTTE SØRENSEN 1779-a.1834</p> | <p style="text-align: center;">Haarskjærer ANDREAS SØRENSEN</p> | <p style="text-align: center;">ANNE MARIE LERBECH</p> |

| | | | |
|---|---|---|--|
| Statsraad REGNAR WESTERHOLZ 1815-1866 | Major, Birkedommer THOMAS WESTERHOLZ 1779-1830 | Provst JOHAN DIETRICH WILHELM WESTERHOLZ 1730-1794 | ~ 1729 Conrektor JOHAN CARL FRIEDRICH WESTERHOLZ 1698-1741 |
| | | ~ 1772 KAREN THOMESDATTER HEE 1733-1800 | ~ 1730 Sognepræst THOMAS CHRISTENSEN HEE 1701-1760 VIBEKKE NIELSDATTER HUTFELD + 1773 |
| | | ~ 1810 ANNE MARIE ELSAHEDE AABEL 1791-1880 | ~ 1736 Gaardbr., Trælsth. JENS GUTFORMSØN AABEL 1717-1806 HELENE ANDERSDATTER STENDAL 1720-1772 |
| | ~ 1777 Købmand JØRGEN JENSEN AABEL 1748-1831 | ~ 1753 SØREN JENSEN MØLLER ELSE SIMONSDATTER LØGSTØR 1719-1785 | |
| | KAREN SEVERINE MØLLER 1753-1811 | | |
| | | | |

| | | | | |
|---|--|---|-------------------|---|
| <p>ANNA GEORGIANA CÉCILE DE DOMPIERRE DE JONQUIÈRES 1847-1941</p> | <p>Bureauchef, Justitsraad CODEFROI CHRISTIEN DE DOMPIERRE DE JONQUIÈRES 1818-1883</p> | <p>FRÉDÉRIC ANNE DE DOMPIERRE DE JONQUIÈRES 1777-1820</p> | <p>~ 1773</p> | <p>PAULIN PHILIPPE HENRI DE DOMPIERRE DE JONQUIÈRES 1741-1822</p> |
| | | <p>~ 1814</p> | <p>~ 1786</p> | <p>CÉCILE DE CONINCK 1745-1819</p> |
| | | <p>~ 1846</p> | <p>~ 1785</p> | <p>Amtmand ANDREAS HØYER 1742-1817</p> |
| | <p>HENRIETTE (HARRIET) LINDAM 1820-1884</p> | <p>ANNA HEDEVIG HØYER 1787-1853</p> | <p>~ 1816</p> | <p>ANNA BECKER DAM 1762-1813</p> |
| | | <p>Oberstløjtnant JAMES OLIVER LINDAM 1789-1881</p> | <p>~ 1816</p> | <p>Agent PEDER HOLGER LINDAM 1752-1799</p> |
| | | <p>HARRIET COCKER + a. 1860</p> | <p>~ 1816</p> | <p>DOROTHEA GOOS 1761-1843</p> |
| | | | | <p>Oberst JOHN ROBERT COCKER</p> |

| | | | | |
|--|---|---|--|---|
| <p>Professor, Overchirurg, dr.med. PETER ANDREAS JULIUS PLUM 1829-1915</p> | <p>Provost PETER ANDREAS PLUM 1797-1880</p> | <p>Apoteker ANTON CHRISTOPHER ROHN PLUM 1754-1802</p> | <p>Sognepræst CLAUS CLAUSEN PLUM 1721-1781</p> | |
| | | <p>~ 1792</p> | <p>ELISABETH AMALIE ROHN 1730-1785</p> | |
| | | <p>JOHANNE CATHRINE MØLLER 1776-1857</p> | <p>Kornmaaler MØLLER</p> | |
| | <p>~ 1826</p> | <p>ANE LOUISE HEGGER 1799-1833</p> | <p>Kgl. Skuespiller JENS STEPHAN HEGGER 1769-1855</p> | <p>Konferensraad HANS HEGGER 1747-1819</p> |
| | | | <p>~ 1797</p> | <p>ANNA LOUISE DREWSEN 1751-1799</p> |
| | | | <p>Kgl. Skuespillerinde ELLEN (ELINE) MARIE SMIDTH 1774-1842</p> | <p>Kandestøber THOMAS SMIDTH</p> <p>ANNE REINSDORFF</p> |

Table IX

| | | | | | | |
|-----------------------------------|---|--|--|---------------------------------------|---|--|
| IDA ANTOINETTE WULFF 1845-1924 | Kapt. Admiral JØRGEN PETER FREDERIK WULFF 1808-1881 | ~ 1803 | Kontreadmiral PETER FREDERIK WULFF 1774-1842 | ~ 1774 | Kommandør FRIEDRICH CHRISTIAN WULFF 1749-1812 | |
| | | | | ~ 1774 | KIRSTINE JOHANSEN PEDERSDATTER 1755-1829 | |
| | | | | | ~ | Promietør JØRGEN WEINHOLT 1784-1836 |
| | ~ 1843 | ANTOINETTE CHRISTIANE BIRCH 1823-1892 | ~ 1822 | HANNE HENRIETTE WEINHOLT 1784-1836 | ~ | MARGRETHE RASMUSSEN |
| | | | | | ~ 1777 | Provst, dr.theol. CARL CHRISTIAN LAURENTIUS BIRCH 1753-1808 |
| | | | | | Overauditor CARL CHRISTIAN BIRCH 1795-1865 | ~ 1777 |
| | | | | ~ | Rustmester CHRISTIAN VILHELM KYHL | |
| | | | MARIE SOPHIE KYHL 1799-1833 | ~ | ANNE ELISABETH HANSEN | |

| | | | | |
|---------------------------------------|---|---------------|---|---|
| <p>VALBORG HEILMANN 1850-1925</p> | <p>Sogneprest RASMUS CHRISTIAN HEILMANN 1817-1888</p> | <p>~ 1811</p> | <p>Forpagter MATHIAS WINTHER HEILMANN 1781-1868</p> | <p>~ 1776</p> <p>Forpagter CHRISTIAN FREDERIK HEILMANN 1741-1800</p> <p>ANNA MARIE WINTHER * 1757</p> |
| | | <p>~ 1847</p> | <p>VALBORG DREYER 1781-1846</p> | <p>~ 1778</p> <p>Provst PETER DREYER 1753-1825</p> <p>CHRISTIANE FREDERIKSDATTER ØSTRUP</p> |
| | <p>ADOLPHINE WILHELMINE CHARLOTTE UTKE 1816-1900</p> | <p>~ 1795</p> | <p>Kriseraad JOHAN FREDERIK UTKE 1761-1824</p> | <p>~ 1750</p> <p>Skræder JOHANN FRIEDRICH UTKE 1716-1798</p> <p>SOPHIE MAGDALENE v.d.WIECK 1730-1780</p> |
| | | | <p>SOPHIE HEDEVIG HEILMANN 1775-1851</p> | <p>~ 1763</p> <p>Sogneprest JOHAN ERNST HEILMANN 1735-1800</p> <p>KAREN BUCH 1741-1811</p> |

| | | | | | |
|----------------------------------|---|-----------|--|------------------------|---|
| LOUISE AUGUSTA BULL 1846-1926 | CARL LUDVIG BULL 1809-1879 Cand. jur. | ~ 1797 | Kapellan JOHAN ERNST GUNNERUS BULL 1767-1840 | ~ 1757 | Provst JENS LEMVIG BULL 1727-1799 |
| | | | | | ANNA JOHANNE GRØN 1731-1796 |
| | | | JULIANE CHARLOTTE SCHLICHTING 1773-1854 | ~ | Fuldmæstis i Rentekammeret HANS CONRAD SCHLICHTING o. 1732-1813 |
| | AUGUSTA EMILIE GERSON 1815-1872 | ~ 1801 | Stadsmægler HEIMANN GERSON 1765-1839 | ~ | GERSON |
| | | | | | REIZCHE o. 1766-1839 |
| | | | EMILIE NATHAN DAVID 1777-1855 | ~ | Købmand NATHAN DAVID + 1796 |
| | | | | GITTEL COHEN + 1796 | |
| | ~ 1840 | | | | |

| | | | | | |
|-------------------------|-----------------------------------|---|---------------------------------|--------------------------------------|--|
| AGNES MUIR 1857-1929 | SIR WILLIAM MUIR 1819-1905 | Merchant of Glasgow WILLIAM MUIR + 1821 | } 20 1780 | JOHN MUIR | |
| | | ~ 1804 | } 1780 | JEAN FAIRLIE | |
| | ~ 1840 | ELIZABETH HUNTLY WEMYSS + 1897 | HELEN JANE MACFIE 1784-1866 | } 1780 | JOHN MACFIE, Esq. |
| | | | ~ 1804 | } 1780 | MARGARET SHAW 1762-1843 |
| | | ~ 1805 | JAMES WEMYSS, Esq. 1778-1849 | } 1757 | The Hon. JAMES WEMYSS, M.P. + 1786 |
| | | | | } 1805 | Lady ELIZABETH SUTHERLAND + 1803 |
| ~ 1840 | ELIZABETH HUNTLY WEMYSS + 1897 | CAROLINE CHARLOTTE BINFIELD + 1863 | } 1805 | Reverend HENRY BINFIELD + 1803 | |
| | | ~ 1840 | } 1805 | MARY WHYTE | |

| | | | |
|---|---------------------------------|-------------------------------------|-----------------------------------|
| <p>FLORENCE GWYN VIVIAN 1859-1939</p> | <p>WILLIAM VIVIAN 1817-</p> | <p>NICOLAS VIVIAN 1766-1829</p> | <p>STEPHEN VIVIAN 1728-83</p> |
| | | <p>MARY ROBBINS</p> | <p>ANNE SAUNDER + 1790</p> |
| | | <p>EDWARD HODGES 1789-1864</p> | <p>EDWARD HODGES</p> |
| | <p>ISABELL HODGES</p> | <p>ISABELLA WEBB 1794-</p> | <p>WILLIAM WEBB 1752-</p> |
| | | <p>ANNE</p> | <p>GRACE TAYLOR</p> |
| | | <p>EDWARD HODGES 1789-1864</p> | <p>EDWARD HODGES</p> |

| | | | | | |
|---|--|----------|--|---------------------------------------|---|
| <p style="text-align: center;">GUDRUN HOFFENSBERG 1866-1944</p> | <p style="text-align: center;">Julius Hoffensberg 1828-95</p> | Statsråd | Sergent, litograf FRANTZ HOFFENSBERG 1804-49 | } | |
| | | | ELSE KIRSTINE MØLLER | } | |
| | <p style="text-align: center;">~ 1^o 1861</p> <p style="text-align: center;">Emilie Mathilde Barbara Fahrner 1836-71</p> | | Skædermester | MICHAEL FAHRNER o.1805-55 | } |
| | | | | MARIA CATHARINA HANSEN o.1795-1865 | } |

| | | |
|---|--|--|
| Kommandør JOHAN (JEAN) CORNELIUS TUXEN 1820-83 ~ 20 1853 ELISE ROSALIE CHRISTENSE BERNHOFT 1827-95 Kammerherre, direktør for Orlogsværftet JEAN CHARLES TUXEN 1854-1927 | Kommanderkaptajn PETER MANDRUP TUXEN 1783-1838 | Kaptajnløjtnant ELIAS TUXEN 1755-1807 |
| | ~ 1810 | BIRGITTE REGINE THIELO 1754-1828 |
| | ELISABETH MARIE SIMONSEN 1786-1867 | Købmand NIELS HENRIK SAXILD SIMONSEN 1748-1820 |
| | ~ 1821 | MAGDALENE ANDREA KRAFT 1752-88 |
| | Bureauchef HANS LASSENIUS BERNHOFT 1793-1851 | Sognepræst GEORG CHRISTIAN BERNHOFT (RYE) 1749-1833 |
| | ~ 1821 | CHRISTENCE MUNK 1757-1809 |
| | HERGINE ANDREA BENTZEN 1799-1874 | Justitsråd, borgmester i Skien BENT MOGENSEN BENTSEN 1751-1812 |
| | | KAREN KNUDSEN o.1761-1845 |

| | | | | |
|----------------------------|---|--|-------------------|--|
| INGEBORG HOLM 1864-1908 | ANDREAS PETER CHRISTIAN HOLM 1835-1920 Etatsråd | Etatsråd CHRISTIAN HOLM 1807-76 | ~ 1795 | Grosserer JACOB HOLM 1770-1845 |
| | |) | | MARIA LOCK (LORCK ?) o.1776-1811 |
| | | SOPHIE MAGDALENE CORNELIUSSEN 1809-81 | ~ 1862 | Gæstgiver CHRISTEN CORNELIUSSEN |
| |) | ANNE MARIE JENSDATTER | | |
| | Sognepræst, kaptajn v.Livcoppset CHRISTIAN FREDERIK ZØYLNER 1800-66 | Vagtmester ved Husarerne CHRISTIAN FREDERIK ZØYLNER | | |
| | E. LILJE SEVERINE NATHALIE ZØYLNER 1839-1915 |) 1830 | CHRISTIANE MÜLLEN | |
|) | | General HANS STAAL LÜTZEN 1774-1851 | | |
| | | MARIE LAURETTE LÜTZEN |) | MARIE LAURENTZE HABERSDORFF 1773-1808 |

| | | | | |
|--|--|---|---|---|
| <p>Kammerherre, stiftamtmand HARRY ROWLAND HOWARD GRØN 1861-1934</p> | <p>Ørosserer LUDVIG JENS TØNNES GRØN 1827-1910</p> | <p>Grosserer MARINUS EMANUEL GRØN 1799-1872</p> | <p>Kaptajn JENS ANDREAS GRØN 1759-1832</p> | |
| | | <p>~ 1825</p> | <p>~</p> <p>EISE MARIE NORDBORG o.1775-1812</p> | |
| | <p>~ 1852</p> <p>ADA CURTOIS 1830-1917</p> | <p>CAROLINE LOUISE MICHELSEN 1800-82</p> | <p>~</p> <p>Lærredskrømmer TØNNES MICHELSEN</p> | <p>~</p> <p>SUSANNA KNOP</p> |
| | | <p>~</p> <p>PEREGRINE SAMUEL CURTOIS 1791-1874</p> | <p>~</p> <p>RACHEL THAEHER</p> | <p>~</p> <p>ROWLAND CURTOIS 1757-1823</p> |

| | | | | |
|--|---|--|---|---|
| <p style="text-align: center;">Nationalbankdirektør SØREN CHRISTIAN KNUDTZON 1844-1913</p> | <p style="text-align: center;">Grosserer PETER CHRISTIAN KNUDTZON 1789-1864</p> | <p style="text-align: center;">Købmand NICOLAY HEINRICH KNUDTZON 1751-1842</p> | <p style="text-align: center;">Købmand NICOLAY KNUDTZON 1697-1785</p> | <p style="text-align: center;">~ 20</p> |
| | | | <p style="text-align: center;">MAGDALENA CLAUSEN 1725-1803</p> | |
| | | <p style="text-align: center;">~ 1784</p> | <p style="text-align: center;">Major SØREN CHRISTIAN FASTING 1729-82</p> | <p style="text-align: center;">~ 10 1760</p> |
| | <p style="text-align: center;">BENEDICTE TYRHOLM 1734-74</p> | | | |
| | <p style="text-align: center;">~ 20 1839</p> | | <p style="text-align: center;">Generalconsul, grosserer FRIEDRICH GOTSCHALK 1786-1869</p> | <p style="text-align: center;">~ 1785</p> |
| | | <p style="text-align: center;">CHRISTINA DOROTHEA HALBACH 1758-1829</p> | | |
| <p style="text-align: center;">~ 1813</p> | | <p style="text-align: center;">MARIE FREDERIKKE KIERULFF 1791-1870</p> | <p style="text-align: center;">~ 1790</p> | <p style="text-align: center;">Factor i Asiatisk Comp. SØREN KIERULFF 1752-1834</p> |
| | <p style="text-align: center;">FREDERIKKE AMALIE HUMBLE 1770-1811</p> | | | |
| <p style="text-align: center;">LUCINDE GOTSCHALK 1818-88</p> | <p style="text-align: center;">~ 1813</p> | <p style="text-align: center;">~ 1790</p> | <p style="text-align: center;">Factor i Asiatisk Comp. SØREN KIERULFF 1752-1834</p> | |
| | | | <p style="text-align: center;">FREDERIKKE AMALIE HUMBLE 1770-1811</p> | |

| | | |
|---|---|--|
| Kammerherre, museumsdirektør JENS JACOB ASMUSSEN WORSAAE 1821-85 ~ 1857 JACOBINE SEVERINE GREVENKOP-CASTENSCHIOLD 1838-1910 CAROLINE (LILI) ALVILDE NINI WORSAAE 1871-93 | Justitsråd, amtsforvalter, cand.jur JENS WORSAAE 1780-1840 ~ 1814 | Bonde i Vorsaa JENS HANSEN MAREN JENS DATTER |
| | MARGARETHA ELISABETH BERTHELSEN 1796-1848 ~ 1794 | Provst PETER BERTHELSEN 1764-1826 HENRIETTE SOPHIE BRØNDLUND 1774-1853 |
| | Kammerherre CASPAR HOLTEN GREVENKOP-CASTENSCHIOLD 1809-80 ~ 1837 | Kammerherre CASPAR HOLTEN GREVENKOP-CASTENSCHIOLD 1780-1854 JACOBINE SEVERINE MAGENS 1786-1812 |
| | CATHERINE MARIE LOUISE JENSEN 1818-1901 | Oberstløjtnant JENS PETER JENSEN 1777-1829 CECILIE SOPHIE WARMING + 1846 |

| | | | |
|---|---|--|---|
| ADOLPH VILHELM DINESEN 1807-76 Kaptajn ADOLPH VILHELM DINESEN 1845-95 | Kammerherre, major ADOLPH VILHELM DINESEN 1807-76 | Justitsråd, exam.jur. JENS KRAFT DINESEN 1768-1827 | ~ 20 1766 Justitsråd ANDERS DINESEN 1737-85 SERINE (SEVERINE) D. ROTHEA KRAFT 1749-1810 |
| | | ~ 1795 JOHANNE ULRICA BIRGITTE CHRISTINE GÖRING 1774-1829 | ~ 1774 Major HANS DIDERICH GÖRING 1744-93 MARIA CATHRINE JACOBSEN 1750-92 |
| | | ~ 1840 DAGMAR ALVILDE v. HAFNER 1818-74 | ~ 1769 Oberstløjtnant REINHOLD JACOB v.HAFNER 1731-1806 WIBEKE MARGRETHE WILDENRATH 1744-1817 |
| | ~ 1819 ANNA MARGRETHE KAASBØLL 1789-1849 | ~ 1786 Vinhandler JACOB RHODE KAASBØLL 1762-1846 MARGRETHE KIRSTINE LINDEMANN 1768-95 | |

| | | | | |
|-------------------------------------|--|--|--|--|
| Godsejer GEORG SASS 1851-1943 | Fattaråd, Grosserer LATHIAS WILHELM SASS 1792-1866 | Møller, kok BENDIX SASS o.1743-99 | | |
| | | KIRSTINE NIELSDATTER LANGE 1766-1833 | | |
| | Godsejer ENE A WILHELMINE ROSENKILDE 1809-63 | ~ 2 ^o 1831 | Møndesløjtnant JENS JACOB ROSENKILDE 1770-1811 | Provst HANS ROSENKILDE 1730-96 MARIE KIRSTINE HEGELUND 1743- |
| | | | JENSINE PALMENA AAGAARD 1786-1826 | Sognepræst JENS PALMENA AAGAARD 1756-86 DOROTHEA ELISABETH FRIIS 1759-1812 |

| | | | | |
|---------------------------------|---|-----------------------------------|------------------------------|-----------------------------|
| ELFLEDA KURIEL NIELSEN 1880- | HANS CHRISTIAN NIELSEN 1850-1939 Konsul | JENS CHRISTIAN NIELSEN 1824-96 | HANS HANSEN NIELSEN 1800- | |
| | | FRANCES BELL 1826- | MAREN JENS DATTER | |
| | | WILLIAM HAY 1813-66 | WILSON BELL | |
| | ELFLEDA JULIA HAY 1855-1914 | JULIA ETHEL ALLPORT 1819-89 | MARY YATES | GEORGE HAY |
| | | JUDITH WREFORD 1785-1867 | JANE MICKLE | JOSHUA ALLPORT 1785-1867 |
| | | (Empty cell) | (Empty cell) | (Empty cell) |

| | | | | | | |
|------------------------------|----------------------------|---|--|---|---|--|
| IVAN CARSTENSEN 1871-1949 | Oberst 1862 | EMILY FRIEDE SOPHIE HOLMINE GREVENKOP-CASTENSCHIOLD 1842-1933 | Generalkonsul, konferensråd, Geheimelegationsråd JOHAN ARNOLD. HIERONYMUS CARSTENSEN 1783-1853 | ~ 1811 | Degn, skolelærer BERNHARD HIERONYMUS CARSTENSEN 1753-1813 BIRTHE CATHRINE PEDERSEN o.1754-1819 | |
| | | | ANNA MAGDALENE ULRICH 1794-1865 | ~ 1787 | Kommandør GEORG FREDERIK ULRICH 1762-1830 GERTRUD BIRGITTE KAAS 1767-1814 | |
| | | | Jægermester JOHAN VILHELM GREVENKOP-CASTENSCHIOLD 1806-44 | ~ 1803 | Kammerherre, oberstløjtnant CASPAR HOLTEN GREVENKOP-CASTENSCHIOLD 1780-1854 JACOBINE SEVERINE MAGENS 1786-1812 | |
| | Kontreadmiral 1828-1909 | WILLIAM AUGUST CARSTENSEN 1828-1909 | ~ 1811 | ADELAIDE FRANCISCA MARIE FREDERIKKE EMILIE BRUN 1821-65 | ~ 1812 | Kammerherre, hofjægermester CARL FREDERIK BALTHASAR BRUN 1784-1869 FRIDERICA (FRIEDE) MARGARETHE BÜGEL 1789-1875 |

| | | | | |
|---|------------------|--|---|--|
| <p>Grosserer</p> <p>PETER NICOLAI HEERING 1838-1924</p> <p>HARRIET CHRISTINE BRAMSEN 1846-1913</p> <p>BODIL HEERING 1878-1959</p> | <p>Grosserer</p> | <p>Grosserer</p> <p>PETER FREDERIK SUHM HEERING</p> <p>1792-1875</p> | <p>Konsumptionsforvalter</p> <p>OTTO CARL HEERING</p> <p>1732-95</p> | |
| | | <p>KAREN NICOLINE MØRCH</p> <p>1805-72</p> | <p>CHRISTIANE PETRINE BEATE</p> <p>MARGRSTHE WINEKEN</p> <p>1761-1821</p> | |
| | <p>Grosserer</p> | <p>Konsul, grosserer</p> | <p>LUDVIG (LUIS) ERNST BRAMSEN</p> <p>1819-86</p> | <p>Justitsråd, kontorchef</p> <p>LUDVIG ERNST BRAMSEN</p> <p>1777-1829</p> |
| | | | <p>MARIE CAMILLA CHRISTINE</p> <p>LASSEN</p> <p>1821-79</p> | <p>MARIE CHRISTINA BEUTNER</p> <p>1776-1863</p> |
| | | <p>Overauditor</p> | <p>NIELS FREDERIK LASSEN</p> <p>1793-1865</p> | <p>CHRISTINE GIEDE</p> <p>1799-1846</p> |
| | | | <p>CHRISTINE GIEDE</p> <p>1799-1846</p> | |

| | | | | |
|--------------------------------------|--|---|---|--|
| <p>HARRIET BØTTERN 1880-1955</p> | <p>Konsul, købmand VICTOR JOHAN LUDVIG BØTTERN 1844-1909</p> | <p>Kgl. agent, købmand ALBERTUS JULIUS MARTINUS BØTTERN 1811-83</p> | <p>Skrædermester, klædehandler MARTIN BØTTERN 1785-1835</p> | |
| | | <p>~ 1835</p> | <p>~ 1809</p> <p>ANE CATHRINE BAGGER 1784-1853</p> | |
| | <p>~ 1876</p> | <p>CLARA BETZ PAGH 1854-1930</p> | <p>JOHANNE (HANNE) VICTORINE THUNE 1818-92</p> | <p>~ 1805</p> <p>Apoteker MATHIAS MARTIN THUNE 1777-1831</p> |
| | | | <p>~ 1895</p> | <p>MARIE DOROTHEA SIPPEN 1780-1865</p> |
| | <p>~ 1810</p> | <p>~ 1876</p> | <p>Cancelliråd LAURITZ NIELS PAGH 1814-78</p> | <p>Brændevinsbrænder PAGH</p> |
| | | | <p>~ 1895</p> | <p>Overlæge i Marinen PETER PETERSEN TOFFT 1790-1854</p> |
| | | <p>IDA EMILIE TOFFT 1814-1900</p> | <p>BOLETTE HELENE MØLLER 1791-1860</p> | |

| | | | |
|--|--|--|--|
| <p style="text-align: center;">Premierløjtnant, direktør</p> <p style="text-align: center;">POUL MARTIN TEGNER 1874-1945</p> | <p style="text-align: center;">Generaldirektør</p> <p style="text-align: center;">ISAAC VILHELM TEGNER 1832-1909</p> | <p style="text-align: center;">Kaptajn, kammer</p> <p style="text-align: center;">LUDVIG FERDINANT TEGNER 1805-93</p> | <p style="text-align: center;">Kgl. agent</p> <p style="text-align: center;">ISAACH WILHELM TEGNER 1765-1820</p> |
| | | <p style="text-align: center;">MARIE FREDERIKKE ELISABETH MAY 1813-95</p> | <p style="text-align: center;">Færgemand</p> <p style="text-align: center;">HENRIK SAMUEL MAY</p> <p style="text-align: center;">SOPHIE FREDERIKKE GÜNTHERSEN</p> |
| | | <p style="text-align: center;">Docent, sag.art.</p> <p style="text-align: center;">SALOMON THOMAS NICOLAI DREJER 1813-42</p> | <p style="text-align: center;">Sognepræst</p> <p style="text-align: center;">NIELS DREJER 1768-1844</p> <p style="text-align: center;">THOMASINE NICOLINE REUTZE 1775-1847</p> |
| | <p style="text-align: center;">SUSANNE CHRISTINE VILHELMINE MARIE HÖPFNER (adopteret Westh) 1812-1900</p> | <p style="text-align: center;">Skrivelærer, cand.pharm.</p> <p style="text-align: center;">NICOLAI CHRISTIAN HÖPFNER 1784-1834</p> <p style="text-align: center;">CAROLINE ADOLPHINE LUFFE 1784-1851</p> | |
| | <p style="text-align: center;">HEDEVIG LISE DREJER 1842-1919</p> | | |
| | | | |

| | | | | |
|-----------------------------------|---|---|--|----------|
| <p>EILEN BECKER 1871-1946</p> | <p>Apoteker GEORG LUDVIG BECKER 1837-1900</p> | <p>Transportforvalter ved Jægerspris Færge CARL LUDVIG BECKER</p> | <p>~</p> | |
| | | <p>KIRSTINE RELSCH</p> | <p>~</p> | |
| | <p>~ 1864 FREDERIKKE DOROTHEA FOERSOM 1838-1917</p> | <p>Apoteker HENRIK FREDERIK FOERSOM 1810-78</p> | <p>Urmager ... FOERSOM</p> | <p>~</p> |
| | | <p>~ 1837 BETZY (BETTY) AMALIE DAVID 1815-63</p> | <p>Købmand JONAS FERDINAND DAVID</p> | <p>~</p> |
| | | <p>FREDERIKKE MARIE WARBURG</p> | | |

| | | |
|---|--|---|
| <p style="text-align: center;">Apoteker ALFRED NICOLAI BENZON 1823-84</p> <p style="text-align: center;">1816</p> | <p style="text-align: center;">Købmand, agent LORENZ JACOB BENZON 1790-1864</p> | <p style="text-align: center;">Købmand, postmester NIELS BENZON 1747-1803</p> |
| | <p style="text-align: center;">KIRSTINE HANSEN 1793-1862</p> | <p style="text-align: center;">EVA KIRSTINE MANDIX 1766-1827</p> |
| | <p style="text-align: center;">Købmand, økonomiforvalter PETER LARSEN ØSTERGAARD 1778-1836</p> | <p style="text-align: center;">Forvalter, gårdejer RASMUS HANSEN</p> |
| | <p style="text-align: center;">ANNA BRITTA HOLMSTRØM 1781-1858</p> | <p style="text-align: center;">MALFRIDE BAGAS(?)</p> |
| <p style="text-align: center;">Ettatsråddinde ANNA DOROTHEA VILHELMINE ØSTERGAARD 1823-93</p> <p style="text-align: center;">1849</p> | | |
| <p style="text-align: center;">Apoteker, cand. polit. CARL OTTO VALDENAR BENZON 1856-1927</p> | | |

| | | | |
|---|--------|--|---|
| Kammerherre, cand. polit. | ~ 1837 | Kammerherre PEDER BRØNNUM SCAVENIUS 1795-1868 | Etatsråd JAKOB BRØNNUM SCAVENIUS 1749-1820 |
| | | | KARINE LUCIE DEBES 1775-1825 |
| CARL SOPHUS SCAVENIUS 1839-1901 | ~ 1869 | CHARLOTTE SOPHIE MEINCKE 1811-72 | Etatsråd, by- & herredsfoged CARL HENRIK LYDIUS MEINCKE 1787-1862 |
| | | | ANNA ELISABETH DOROTHEA FALCK 1784-1863 |
| ANNIE JULIE EMBELY GUSTAVE THYRA CASTONIER 1850-1930 | ~ 1842 | Kammerherre, oberstløjtnant FREDERIK JULIUS CHRISTIAN CASTONIER 1804-67 | Kammerherre, oberst FALCK DANIEL CHRISTIAN CASTONIER 1765-1823 |
| | | | MAREN FIBIGER 1773-1842 |
| Stats- & udenrigsminister ERIK JULIUS CHRISTIAN SCAVENIUS 1877-1962 | ~ 1797 | ANNIE CATHARINE O'FERRALL 1813-78 | Kammerherre ROGER O'FERRALL 1776-1855 |
| | | | SOPHIE KREMPION 1781-1829 |

| | | | | |
|---|--|--|--|---|
| <p style="text-align: center;">Civilingeniør HJALMAR HEIN 1871-1922</p> | <p style="text-align: center;">Overretssagfører, Kreditforeningsdirektør ADOLF CHRISTIAN FREDERIK HEIN 1838-99</p> | <p>Assessor ADOLPH HEIN</p> | | |
| | | <p>SOPHIE MAGDALENE HVIID</p> | | |
| | <p style="text-align: center;">~ 1866</p> <p style="text-align: center;">LAURA HENRIETTE JENSEN 1845-1924</p> | <p>Professor, cand.theol. overlærer BERNT FREDERIK JENSEN 1803-</p> | <p>Skolelærer FREDERIK JENSEN 1771-1850</p> | <p>ANE MARGRETHE TIMM</p> |
| | | <p>~ 1834</p> <p style="text-align: center;">LAURA HENRIETTE LYTHANS 1812-45</p> | <p>Mürermester, vicebrandmajor JOHANN HEINRICH LÜTHANS 1783-1852</p> | <p>LOUISE DOROTHEA BORGER -1839</p> |

| | | | | |
|--|---|--|---|---|
| <p style="text-align: center;">Kunstmaler KARL KRISTIAN MØHL 1876-1962</p> | <p style="text-align: center;">LAURITZ CHRISTIAN HANSEN 1822-1907</p> | <p style="text-align: center;">Provst ~ 1807</p> | <p style="text-align: center;">Consistorialråd, sognepræst PETER HANSEN 1773-1859</p> | <p style="text-align: center;">Hjulmand HANS CHRISTENSEN -1807</p> |
| | | | <p style="text-align: center;">MARIA NICOLINE SCHOU 1789-1850</p> | <p style="text-align: center;">Kammerråd, supercargo BERTEL SCHOU 1751-1825</p> |
| | | | <p style="text-align: center;">HANNE CHARLOTTE MARIE MØHL 1831-1905</p> | <p style="text-align: center;">Kammerråd HANS CHRISTIAN MØHL 1757-1843</p> |
| | <p style="text-align: center;">~ 1858</p> | <p style="text-align: center;">~ 1802</p> | <p style="text-align: center;">Sognepræst KNUD ESKILD MØHL 1805-90</p> | <p style="text-align: center;">Sognepræst STEPHAN MØHL 1768-1826</p> |
| | | | <p style="text-align: center;">HANNE MARIE MØHL 1808-35</p> | <p style="text-align: center;">ANNA CATHRINE NISSEN 1780-1802</p> |
| | | | <p style="text-align: center;">~ 1828</p> | <p style="text-align: center;">~ 1794</p> |
| | | | <p style="text-align: center;">MARIE ACHTON FABRICIUS 1773-1819</p> | |

| | | | | |
|---|--|---|---|--|
| <p style="text-align: center;">EISE KLEEN 1882-</p> | <p style="text-align: center;">Dr. med. EMIL ANDREAS GABRIEL KLEEN 1847-1923</p> | <p style="text-align: center;">Generallojtnant JOHAN av KLEEN 1800-84</p> | <p style="text-align: center;">Kvartermästare ANDERS KLEEN 1758-1809</p> | |
| | | <p style="text-align: center;">ANNA BEATA EHRENBORG 1813-94</p> | <p style="text-align: center;">ANNA SOFIA KALLENBERG 1760-1835</p> | |
| | | <p style="text-align: center;">ANNA BEATA EHRENBORG 1813-94</p> | <p style="text-align: center;">Justitieombudsmann CASPER ISAK MIKKEL EHRENBORG 1788-1823</p> | |
| | <p style="text-align: center;">GRETE INGEBORG JOHANNE ANDREA GRAM 1853-1927</p> | <p style="text-align: center;">1891</p> | <p style="text-align: center;">Norsk generalmajor, l. hofmarschal JOHAN GEORG BOLL GRAM 1809-73</p> | <p style="text-align: center;">ANNA FREDERIKA CARLQVIST 1794-1873</p> |
| | | | <p style="text-align: center;">FREDERIKKE SEVERINE MATHEA STABELL 1811-96</p> | <p style="text-align: center;">Cand. jur., sorenskriver JENS JENSEN GRAM 1780-1824</p> |
| | | | <p style="text-align: center;">FREDERIKKE SEVERINE MATHEA STABELL 1811-96</p> | <p style="text-align: center;">REINHOLDINE (NINA) BOLL 1779-1859</p> |
| | | | <p style="text-align: center;">Exam. jur., sorenskriver MATHIAS HAGERUP STABELL 1768-1824</p> | |
| | | | <p style="text-align: center;">ELSE RIDDER 1775-1864</p> | |

| | |
|---|---|
| <p>Kammermusicus, organist CARL TORSELL</p> | |
| <p>></p> <p>AUGUSTA DESIDERIA KÜSEL</p> | |
| <p>Komponist, organist OSCAR FRIDOLF TORSELL 1844-90</p> | <p>></p> <p>Musiker, danselærer IVAR CHRISTIAN MOE</p> |
| <p>Operasangerinde OLEFINE LOUISE MARGARETHE MOE 1850-1933</p> | <p>></p> <p>INGER MARIE AMUNDSEN</p> |
| <p>~ 1877</p> <p>MARGIT TORSELL 1878-1968</p> | |

| | | | |
|--|-------------------------------|--------------------------------------|----------------------------|
| | Bankbestyrer JOSIAH CONDER | ~ Professor, dr. JOSIAH CONDER | |
| | ELISABETH JOAN WOOD | ~ | |
| | SHIMIZU | KUNÉ MAEBA (SHIMIZU) | |
| | | | |
| | | | |
| | | | |
| | | | |
| | | | HELEN AIKO CONDER 1883- |

| | | | |
|--|---|---|--|
| <p style="text-align: center;">AMORY AGNES IDA comtesse SCHEEL 1887-1961</p> | <p style="text-align: center;">Hofjægermester CHRISTEN lensgreve SCHEEL 1853-1926</p> | <p style="text-align: center;">Kammerherre JØRGEN lensgreve SCHEEL 1827-89</p> | <p style="text-align: center;">Premierløjtnant CHRISTEN lensgreve SCHEEL 1792-1844</p> |
| | | <p style="text-align: center;">CHRISTIANE PIND 1796-1855</p> | |
| | | <p style="text-align: center;">Kaptajn, branddirektør CHRISTIAN RYBERG MUNK -1857</p> | |
| | <p style="text-align: center;">CHRISTIANE DITLEVINE CAROLINE MUNK 1830-1918</p> | <p style="text-align: center;">SOPHIE CATHRINE REVENTLOW</p> | |
| | <p style="text-align: center;">INGEBORG BRØCHNER 1854-90</p> | <p style="text-align: center;">Grosserer CARL CHRISTIAN BRØCHNER 1814-82</p> | <p style="text-align: center;">Sognepræst HANS BRØCHNER 1776-1839</p> |
| | | <p style="text-align: center;">BERTHA MILBERG</p> | <p style="text-align: center;">ANNA SOPHIE MØLLER 1783-1862</p> |

| | | | |
|--|--|--|---|
| <p>Højesteretssejferer, kammeradvokat VARN AAGESEN 1866-1939</p> | <p>Professor, dr. jur. ANDREAS AAGESEN 1826-79</p> | <p>Conferensråd nationalbankdirektør NICOLAI AAGESEN 1783-1861</p> | <p>Genralkrigskommissær SØREN AAGESEN 1753-1817 MECHTELE CHRISTINE RIEGELSEN 1758-1834</p> |
| | | <p>JULIE AUGUSTA DREWSEN 1799-1847</p> | <p>Fabriker CHRISTIAN DREWSEN 1743-1810 ANNA CHRISTINE DOROTHEA LASSEN 1777-1852</p> |
| | <p>THORA ALVILDE de NEERGAARD 1844-1906</p> | <p>Etatsråd, cand. jur. PETER JOHANSEN de NEERGAARD 1803-72</p> | <p>Etatsråd, cand. jur. PETER JOHANSEN de NEERGAARD 1769-1835 JACOBINE VILHELMINE ELISABETH MOURIER 1778-1813</p> |
| | | <p>BETZY ISIDORE ØSTERGAARD 1813-96</p> | <p>Overretsassessor PETER ØSTERGAARD 1782-1815 ANNE MARIE MOURIER 1787-1879</p> |

| | | | | |
|---|--|---|--|---|
| <p>Kammerherre, hofjægermester OTTO JACOB BRØNNUM SCAVENIUS 1849-1913</p> | <p>Kammerjunker, hofjægermester JAKOB BRØNNUM SCAVENIUS 1811-50</p> | <p>Etatsråd JAKOB BRØNNUM SCAVENIUS 1749-1820</p> | <p>KARINE LUCIE DEBES 1775-1825</p> | |
| | | | <p>Geheimeconferensråd OTTO JOAKIM greve MOLTKE 1770-1853</p> | |
| | <p>Kammerherre JØRGEN lensgreve SCHEEL 1827-89</p> | <p>HENRIETTE SOPHIE BERTHA ELEONOR^{ne} comtesse MOLTKE 1819-98</p> | <p>~ 2° 1816</p> | <p>SOPHIE HENRIETTE MARIE v. DÜRING 1777-1853</p> |
| | | | | <p>Premierløjtnant CHRISTEN lensgreve SCHEEL 1792-1844</p> |
| | <p>Kammerherre CHRISTIANE comtesse SCHEEL 1855-1934</p> | <p>~ 1874</p> | <p>~ 2° 1826</p> | <p>CHRISTIANE PIND 1796-1855</p> |
| | | | | <p>Kaptajn, branddirektør CHRISTIAN RYBERG MUNK -1857</p> |
| <p>~ 1851</p> | <p>CHRISTIANE DITLEVINE CAROLINE MUNK 1830-1918</p> | <p>SOPHIE CATHRINE REVENTLOW</p> | | |
| <p>Kammerherre OTTO CHRISTIAN JACOB JØRGEN BRØNNUM SCAVENIUS 1875-1945</p> | | | | |

| | | | | | |
|---|--|-------------------|---|---|-------------------|
| <p>Kammerherre, Generalmajor CARL AUGUST ADALBERT JOHANNES FRANCISCUS BRUN 1824-98</p> <p>Kammerherre, stiftamtmand CHARLES BRUN 1866-1919</p> | <p>Kammerherre, hofjægermester CARL FREDERIK BALTHASAR BRUN 1784-1869</p> | <p>~ 1812</p> | <p>Geheimeconferensråd JOHAN CHRISTIAN CONSTANTIN BRUN 1746-1836</p> | <p>~ 1783</p> | |
| | | | <p>SOPHIE CHRISTIANE FRIEDERIKE MÜNTER 1765-1835</p> | | |
| | <p>FREDERICA (FRIEDE) MARGARETHA BÜGEL 1789-1875</p> | <p>~ 1877</p> | <p>Etatsråd CASPAR PETER BÜGEL 1759-1817</p> | <p>CATHARINA MARIA ADZER 1767-1845</p> | |
| | | | <p>Geheimeconferensråd CHRISTIAN ALBRECHT BLUHEME 1794-1866</p> | | |
| | <p>ELIA AMALIE BLUHEME 1838-1905</p> | <p>~ 1832</p> | <p>RASMIN: WANDEL 1813-65</p> | <p>Kommandør HANS EMILIUS BLUHEME 1758-1826</p> | <p>~ 1789</p> |
| | | | <p>Regimentschirurg ANDREAS CARL WANDEL 1766-1820</p> | <p>~ 1806</p> | |
| | | | <p>ELLEN KIRKETERP 1783-1837</p> | | |

| | | | | |
|--|---|---|--|--|
| <p style="text-align: center;">Kommandørkaptajn MALTHE EMIL MALTHE-BRUUN 1869-1947</p> | <p style="text-align: center;">Fuldmægtig, cand.jur. EMIL BRUUN 1838-71</p> | <p style="text-align: center;">Kommandørkaptajn PALLE CHRISTIAN BRUUN 1796-1855</p> | <p style="text-align: center;">Justitsråd, amtsforvalter, ritmester ADOLPH CHRISTIAN BRUUN 1741-1800</p> | |
| | | <p style="text-align: center;">~ 1829</p> | <p style="text-align: center;">ANNA CHRISTINE HOFF 1755-1823</p> | |
| | <p style="text-align: center;">~ 1866</p> | <p style="text-align: center;">MARIE ELSINE WIBROE 1843-1927</p> | <p style="text-align: center;">ELISABETH CRONE 1801-82</p> | <p style="text-align: center;">Justitsråd, overauditor, amtsforvalter RASMUS CRONE 1757-1827</p> |
| | | | <p style="text-align: center;">~ 1875</p> | <p style="text-align: center;">VILHELMINE HENDRINE BRASCH 1762-1811</p> |
| | <p style="text-align: center;">~ 1834</p> | <p style="text-align: center;">~ 1897</p> | <p style="text-align: center;">Vicekonsul, skibsrheder JOHAN PETER WIBROE 1798-1850</p> | <p style="text-align: center;">NICOLAJ WIBROE 1740-1815</p> |
| | | | <p style="text-align: center;">JANE JACOBINE WINKEL 1814-44</p> | <p style="text-align: center;">ANE LORENTZE THORNING 1763-1839</p> |
| <p style="text-align: center;">~ 1803</p> | | | <p style="text-align: center;">Købmand, skibsrheder SØREN WINKEL 1767-1836</p> | |
| | | | <p style="text-align: center;">NICOLETTE BRODERA DEICHMANN 1782-1814</p> | |

| | | | |
|------------------------------|--|---|-----------|
| <p>HENTE MENTZ 1916-</p> | <p>Professor, dr.phil. AUGUST MENTZ 1867-1944</p> | <p>Købmand, kroejer RUDOLPH WILHELM THEODOR MENTZ 1823-1900</p> | ~ |
| | | <p>PHILIPPA CATHRINE BECH 1834-89</p> | ~ |
| | <p>~ 1902 EINA CIARA JOHANNE HERRILD 1880-1955</p> | <p>Oberstløjtnant PETER HANSEN 1845-1930</p> | ~ |
| | | <p>CLARA MOHR 1849-1914</p> | ~ 1847 |
| | | <p>Sognepræst JOHAN FREDERIK MOHR 1811-79</p> | ~ |
| | | <p>EMMA ELISA FREDERIKKE KROGH-KIERULFF 1811-</p> | ~ |

| | | | |
|--|--|--|---|
| <p style="text-align: center;">Kommandør FREDERIK LUDVIG FRANZ GOTSCHALK 1864-1939</p> | <p style="text-align: center;">Grosserer VICTOR HUGO GOTSCHALK 1834-97</p> | <p style="text-align: center;">Grosserer EDOUARD GOTSCHALK 1791-1858</p> | <p style="text-align: center;">Fabrikejer i Clouberg PETER DANIEL GOTSCHALK 1763-1821</p> |
| | | | <p style="text-align: center;">CHRISTINA DOROTHEA HALLBACH 1758-1829</p> |
| | | <p style="text-align: center;">CATHINCA HAMPTON KIERULFF 1806-35</p> | <p style="text-align: center;">Factor i Asiatisk Compagni SØREN KIERULFF 1752-1834</p> |
| | | | <p style="text-align: center;">FREDERIKKE AMALIE HUMBLE 1770-1811</p> |
| | <p style="text-align: center;">ALVTILDA FRANZISCA d'AUCHAMP 1837-64</p> | <p style="text-align: center;">Overretsprokurator FREDERIK LUDVIG FRANTZ d'AUCHAMP 1810-72</p> | <p style="text-align: center;">Major, generalkrigscommissair FRANCOIS LOUIS d'AUCHAMP 1776-1847</p> |
| | | | <p style="text-align: center;">SOPHIA ELISABETH v.SOMMER 1785-</p> |
| | | <p style="text-align: center;">FREDERIKKE HARBOE 1808-70</p> | <p style="text-align: center;">Gæstgiver, avlsbruger RASMUS HARBOE</p> |
| | | | <p style="text-align: center;">CATHRINE JACOBSEN</p> |

| | | | |
|---|-----------|---|---|
| Konferensråd, borgmester, højesteretsadvokat HANS NICOLAÏ HANSEN 1835-1910 OVIDIA ELISE CATHERINE BOLETTE JACOBINE RODE 1841-1924 Kontreadmiral GODFRED HANSEN 1876-1937 | ~ 1825 | Vinhandler, nationalbankdirektør HANS PETER HANSEN 1797-1861 | Vinhandler GODFRED HANSEN 1765-1835 ~ 1795 ANNA CATHRINE WEINREICH 1770-1856 |
| | | CLARA MAREN MARIE SCHMIDT adopt. BECK 1804-65 | Klædefabrikant JOSEPH ADAM SCHMIDT ca.1777-1855 ~ ANE MARIE FARRER -1857 |
| | ~ 1826 | Stiftsforvalter på Valø, cand.jur. JØRGEN REIMER GOTTFRIED RODE 1794-1876 | Stiftsløge på Valø JOHAN GOTTFRED RODE 1751-1816 ~ CATHRINE MARIE MORITZEN 1768-1844 |
| | | BARBARA JACOBINE BARTHOLDY 1800-69 | Told- & Consumptionsforvalter GEORG BENJAMIN BARTHOLDY 1746-1806 ~ 2 1797 BOLETTE PETRONELLE CHRISTINE SCHALT, f. FRICK 1769-1849 |

| | | |
|---|--|---|
| <p>Docent, dr. phil., cand. jur. CARL FREDERIK MATHILDS ROSENBERG 1829-85</p> <p>~ 1828</p> | <p>Oberst GOTTFRIED v. ROSENBERG 1784-1849</p> | <p>Oberst lieutenant, overvejmaster JOHANN FRIEDERICH ROSENBERG 1745-1811</p> |
| | <p>SOPHIA CHRISTINA ELISABETH DAHLEN 1799-1870</p> | <p>~ 1780 INGER HELLESEN 1763-1826</p> |
| | <p>~ 1828</p> | <p>~ 1792 Kgl. solodanser CARL DAHLEN 1770-1851 JOHANNE CAROLINE ELISABETH MORTHORST 1770-1845</p> |
| | <p>~ 1826</p> | <p>~ 1792 Apoteker ANTON CHRISTOPHER ROHN PLUM 1754-1802 JOHANNE CATHRINE MØLLER 1776-1857</p> |
| <p>ANE LOUISE PLUM 1833-74</p> | <p>Provst PETER ANDREAS PLUM 1797-1880</p> | <p>~ 1797 Kgl. skuespiller JENS STEPHAN HEGER 1769-1855 Kgl. skuespillerinde ELLEN (ELINE) MARIE SMIDTH 1774-1842</p> |
| <p>CITTE (ROSENBERG, adopt.) PLUM 1871-1936 søstrene: { ELLEN DORA (ROSENBERG, adopt.) PLUM 1874-1921</p> | | |

| | | |
|--|---|--|
| <p>Vexelmægler LAURITZ EILER SCHIÖLER 1835-1908</p> | <p>Møller THOMAS LARSEN SCHIÖLER 1802-60</p> | <p>Møller LARS EJLÆRSEN SCHIÖLER 1764-1830 MAREN THOMASDATTER</p> |
| | <p>INGER MARIE HANSEN 1811-49</p> | |
| <p>Vexellærer, ornitolog EILER THEODOR LEHN SCHIÖLER 1874-1929</p> | <p>Sognepræst RASMUS CHRISTIAN LEHN 1807-79</p> | <p>Birkedommer, exam.jur. RASMUS LEHN 1777-1864 VILHELMINE CONSTANCE VOGELSANG 1777-1857</p> |
| | <p>ELISABETH (LISE) UTKE 1800-72</p> | <p>Krigsråd JOHANN FREDERIK UTKE 1761-1824 SOPHIE HEDEVIG JØRGENSEN, f. HEILMANN 1775-1851</p> |